



الشركة السعودية لصناعة الورق  
SAUDI PAPER MANUFACTURING CO.

## نشرة إصدار أسهم حقوق أولوية الشركة السعودية لصناعة الورق

الشركة السعودية لصناعة الورق هي شركة مساهمة سعودية بموجب القرار الوزاري رقم (١٣٥) وتاريخ ٢٠٠٧/٢/١٤هـ. (الموافق ٢٠٠٧/٤/١٠م) ومفيدة في السجل التجاري رقم (٢٠٥٠٠٠٢١٤٤) الصادر من مدينة الدمام بتاريخ ١٤١٥/١٠/١٠هـ. (الموافق ١٩٩٤/١٢/٠١م).

طرح أربعة عشر مليوناً وخمسمائة ألف (١٤,٥٠٠,٠٠٠) سهم عادي بسعر طرح يبلغ عشرة (١٠) ريالاً سعودية للسهم الواحد عن طريق إصدار أسهم حقوق أولوية بقيمة إجمالية تبلغ مائة وخمسة وأربعون مليون (١٤٥,٠٠٠,٠٠٠) ريال سعودي. وتمثل زيادة في رأس مال الشركة بنسبة (٢٧٥,٥٠٢%) تقريبا ليصبح رأس مال الشركة ثلاثة وثلاثون مليوناً وسبعمئة ألف (٣٣٧,٠٠٠,٠٠٠) ريال سعودي.

فترة التداول: تبدأ من يوم	٢٠٠٧/٢/١٤هـ (الموافق ٢٠٠٧/٤/١٠م)	وتنتهي في يوم	٢٠٠٧/٢/١٤هـ (الموافق ٢٠٠٧/٤/١٠م)
فترة الاكتتاب: تبدأ من يوم	٢٠٠٧/٢/١٤هـ (الموافق ٢٠٠٧/٤/١٠م)	وتنتهي في يوم	٢٠٠٧/٢/١٤هـ (الموافق ٢٠٠٧/٤/١٠م)

الساعة العاشرة صباحاً يوم ٢٠٠٧/٢/١٤هـ (الموافق ٢٠٠٧/٤/١٠م) وحتى الساعة الخامسة مساءً من يوم ٢٠٠٧/٢/١٤هـ (الموافق ٢٠٠٧/٤/١٠م) ويشار إليها بـ «فترة الطرح المتبقية». وستتم تخصيص الأسهم المتبقية للمؤسسات الاستثمارية ذات العرض الأعلى ثم الأقل للأقل (شروط أن لا يقل عن سعر الطرح) على أن يتم تخصيص الأسهم بالنسبة على المؤسسات الاستثمارية التي تقدم نفس العرض. وسوف يتم تسديد إجمالي سعر طرح الأسهم المتبقية للشركة وتوزع باقي متحصلات عملية الطرح (بما يتجاوز سعر الطرح) بدون احتساب أي رسوم أو استقطاعات على مستفيحيها كل حسب ما يستحقه في موعد أقصاه ٢٠٠٧/٢/١٤هـ (الموافق ٢٠٠٧/٤/١٠م).

وفي حال لم تكتب المؤسسات الاستثمارية في جميع الأسهم المتبقية وكسور الأسهم، فيخصص ما تبقى من أسهم المتعهد العطفية الذي سيقوم بشرائها بسعر الطرح (فضلاً راجع القسم (١٣) «شروط وأحكام وتعليمات الاكتتاب»). وستتم الإعلان عن نتائجها بشكل منفصل في موعد أقصاه يوم ٢٠٠٧/٢/١٤هـ (الموافق ٢٠٠٧/٤/١٠م) ويشار إليه بـ «تاريخ التخصيص». (فضلاً راجع القسم (١٣) «شروط وأحكام وتعليمات الاكتتاب»). وبعد اكتمال عملية الاكتتاب، سيصبح رأس مال الشركة ثلاثمائة وسبعة وثلاثون مليون (٣٣٧,٠٠٠,٠٠٠) ريال سعودي، مقسم إلى ثلاثة وثلاثون مليوناً وسبعمئة ألف (٣٣٧,٠٠٠,٠٠٠) سهم عادي. وستتم استخدام صافي متحصلات الطرح في شراء أصول ثابتة ومواد خام بالإضافة إلى سداد القروض البنكية (فضلاً راجع القسم (٧) «استخدام متحصلات الطرح»).

إن جميع أسهم الشركة من فئة واحدة، ولا يعطى أي سهم لحامه حقوق تفضيلية، وستكون الأسهم الجديدة محفوفة القيمة بالكامل ومساوية تماماً للأسهم القائمة، ويحظى كل سهم لحامه الحق في صوت واحد وحق لكل مساهم في الشركة (ويشار إليه بـ «المساهم»). حضور اجتماع الجمعية العامة للمساهمين (ويشار إليها بـ «الجمعية العامة») (أسواء العادية أو غير العادية) والتصويت فيه، وسيستحق مالكو الأسهم الجديدة أي أرباح تعلنها الشركة عن توزيعها بعد تاريخ إصدارها (إن وجد).

تم إدراج أسهم الشركة في السوق (بعدد سبعة ملايين ومئتان ألف (٧,٢٠٠,٠٠٠) سهم وبقيمة إسمية قدرها عشرة (١٠) ريالاً للسهم الواحد والتي تمثل ٣٠% من رأس مال المصدر البالغ مئتان وأربعون مليون (٢٤٠,٠٠٠,٠٠٠) ريال سعودي) بتاريخ ٢٠٠٧/١٠/١٤م. (الموافق ٢٠٠٧/٢/١٤م). وقد قامت الشركة لاحقاً بزيادة رأس مالها بتاريخ ٢٠٠٧/١٠/١٤م (الموافق ٢٠٠٧/٢/١٤م) من مئتان وأربعون مليون (٢٤٠,٠٠٠,٠٠٠) ريال سعودي إلى ثلاثمائة مليون (٣٤٠,٠٠٠,٠٠٠) ريال سعودي عن طريق تحويل مبلغ ستمائة مليون (٢٠٠,٠٠٠,٠٠٠) ريال سعودي من بند الأرباح المتفاهة (٣٠٠,٠٠٠,٠٠٠) ريال سعودي عن طريق تحويل مبلغ ستمائة مليون (٢٠٠,٠٠٠,٠٠٠) ريال سعودي عن طريق منح مساهمات مليون (١,٠٠٠,٠٠٠) ريال سعودي إلى مئتان وخمسة وستين مساهماً ومليوناً وخمسمائة ألف (١,٠٠٠,٠٠٠) سهم. كما قامت الشركة بزيادة رأس مالها بتاريخ ٢٠٠٧/١٠/١٤م (الموافق ٢٠٠٧/٢/١٤م) من ثلاثمائة وخمسة وستين مليون (٣٠٠,٠٠٠,٠٠٠) ريال سعودي إلى (٤٥٠,٠٠٠,٠٠٠) ريال سعودي عن طريق منح سهم مجاني لكل ٥ أسهم ليصبح عدد الأسهم خمسة وأربعون مليون (٤٥٠,٠٠٠,٠٠٠) سهم. كما وقد قامت الشركة بتاريخ ٢٠٠٧/١٢/٢٣م (الموافق ٢٠٠٧/٢/١٤م) بتخصيص رأس مالها من أربع مائة وخمسة وستين مليون (٤٥٠,٠٠٠,٠٠٠) ريال سعودي إلى مئتان وخمسة وأربعون مليون (٢٤٥,٠٠٠,٠٠٠) ريال سعودي. وبالتالي تخفيض عدد أسهم الشركة من خمسة وأربعون مليون (٤٥٠,٠٠٠,٠٠٠) سهم إلى أربعة وعشرون مليوناً وخمسمائة ألف (٢٤٥,٠٠٠,٠٠٠) سهم بنسبة تخفيض قدرها (٤٥,٥٠٢%)، وبمعدل تخفيض (٩١١). سهم لكل سهمين. كما تم تخصيص رأس مال الشركة بتاريخ ٢٠٠٧/١٢/٢٣م (الموافق ٢٠٠٧/٢/١٤م) من مئتان وخمسة وأربعون مليون (٢٤٥,٠٠٠,٠٠٠) ريال سعودي إلى اثنان وتسعون مليون (٢٤٥,٠٠٠,٠٠٠) ريال سعودي، وبالتالي تخفيض عدد الأسهم من أربعة وعشرون مليوناً وخمسمائة ألف (٢٤٥,٠٠٠,٠٠٠) سهم إلى تسعة وستين مليوناً ومئتان ألف (٩٦٠,٠٠٠,٠٠٠) سهم عن طريق إلغاء خمسة عشر مليوناً وخمسمائة ألف (١٠٠,٠٠٠,٠٠٠) سهم. كما قامت الشركة بزيادة رأس مالها بتاريخ ٢٠٠٧/١٢/٢٦م (الموافق ٢٠٠٧/٢/١٤م) من اثنان وتسعون مليون (٢٤٥,٠٠٠,٠٠٠) ريال سعودي إلى مائة واثنان وتسعون مليون (٩٦٠,٠٠٠,٠٠٠) ريال سعودي عن طريق إصدار أسهم حقوق أولوية بقيمة مائة مليون (١٠٠,٠٠٠,٠٠٠) ريال سعودي ليصبح عدد الأسهم (٩٦٠,٠٠٠,٠٠٠) تسعة عشر مليوناً ومئتان ألف سهم. وذلك بعدما حصلت على كافة الموافقات النظامية وفقاً والجمعية العامة (غير العادية).

يتم طابا تداول الأسهم القائمة للشركة في تداول. وقد تقدمت الشركة بطلب لهيئة السوق المالية بالمعتمد العربية السعودية («الهيئة») لتسجيل وطرح الأسهم الجديدة كما قدمت طلب إلى شركة تداول السعودية لقبول إدراجها. وقد تم تقديم جميع المستندات المطلوبة والوفاء بكافة متطلبات الجهات ذات العلاقة وتمت الموافقة على نشرة الإصدار هذه. ومن المتوقع أن يبدأ تداول الأسهم الجديدة في السوق خلال فترة قصيرة بعد الانتهاء من عملية تخصيص الأسهم الجديدة وفتح العرض (فضلاً راجع الصفحة رقم (١٣) «التاريخ والإجراءات والإكتتاب»). وسيكون التداول في الأسهم القائمة بعد تسديدها وفقاً للإجراءات. مخالفاً لمواثيق المملكة العربية السعودية والمفاهيم فيها الخاصة بالنظامية ومواثيق الدول الأعضاء في مجلس التعاون الخليجي والشركات وصناديق الاستثمار السعودية والتجارية بالإضافة إلى المستثمرين الأجانب المؤهلين بموجب الفواعد المنظمة لاستثمار المؤسسات المالية الأجنبية المؤهلة في الأوراق المالية المدرجة، وتلوة على ذلك، يحق للملاك الأخرى من المستثمرين الأجانب الحصول على الموائد الاقتصادية المرتبطة بالأسهم الجديدة من خلال إبرام اتفاقيات مباشرة مع الأشخاص المرخص لهم من قبل الهيئة «الشخص المرخص له»، مع العلم أن الشخص المرخص له سيكون في هذه الحالة المالك القانوني المسجل للأسهم.

ينبغي قراءة نشرة الإصدار هذه بالكامل ودراسته قسم «إشعار هام» في الصفحة (ج) والقسم (٢) «عوامل المخاطرة» الواردة في هذه النشرة قبل اتخاذ قرار استثماري يتعلق بالحقوق أو بالأسهم الجديدة.

### المستشار المالي ومدير الاكتتاب وتعهده التغطية



إن طرح أسهم حقوق الأولوية بموجب هذه النشرة يتوقف على موافقة المساهمين بزيادة رأس المال وفقاً لتوصية مجلس الإدارة وحصول الشركة على الموافقات النظامية. ولقد تم نشر دعوة لانعقاد الجمعية العامة غير العادية للشركة كموافقة على إصدار أسهم حقوق الأولوية بتاريخ ٢٠٠٧/٢/١٤هـ (الموافق ٢٠٠٧/٤/١٠م)، وعلى المساهمين العلم بأنه إذا لم يتم الحصول على موافقة المساهمين على طرح أسهم حقوق الأولوية، فإن إصدار أسهم حقوق الأولوية سيوقف تلقائياً. وبمضي ذلك الوقت تعتبر هذه النشرة لاغية وسيتم إشعار المساهمين بذلك.

الشركة السعودية لصناعة الورق (ويشار إليها فيما بعد بـ «الشركة» أو «صناعة الورق») شركة مساهمة سعودية، تأسست في البداية كفرع لمؤسسة فريدة تحت مسمى «المؤسسة السعودية لصناعة اللب و الورق» في تاريخ ١٤١٥/٤/١٥هـ (الموافق ١٩٩٤/١١/١٣م) وتم مبيدها في السجل التجاري رقم (١٩٥٤)، ومن ثم تحولت إلى شركة ذات مسؤولية محدودة تحت مسمى «الشركة السعودية لصناعة الورق» بموجب السجل التجاري رقم (٢٠٥٠٠٠٢١٤٤) وتاريخ ١٤١٥/١٠/١٠هـ (الموافق ١٩٩٤/١٢/٠١م) الصادر من مدينة الدمام. وبسعر تحولت الشركة إلى شركة مساهمة بموجب القرار الوزاري رقم (١٣٥) وتاريخ ٢٠٠٧/٢/١٤هـ (الموافق ٢٠٠٧/٤/١٠م) تم إدراج أسهم الشركة بتاريخ ٢٠٠٧/١٠/١٤هـ (الموافق ٢٠٠٧/٢/١٤م) ومقرها الرئيسي في مدينة الدمام - المدينة الصناعية الثانية - شارع الأحساء ص.ب. ٧١٢٩ الرمز البريدي ٣٤٣٢١-٢٥٩٨.

يبلغ رأس مال الشركة الحالي مائة واثنان وتسعون مليون (١٩٢,٠٠٠,٠٠٠) ريال سعودي، مقسم إلى تسعة عشر مليوناً ومئتان ألف (١٩٢,٠٠٠,٠٠٠) سهماً عادياً («الأسهم»). بقيمة اسمية قدرها عشرة (١٠) ريالاً للسهم الواحد مدفوعة القيمة بالكامل (ويشار إليها منفردة بـ «سهم حالي» ومجمعة بـ «الأسهم الحالية»). وكما في تاريخ هذه النشرة («النشرة»). بسعر طرح يبلغ (١٠) عشرة ريالاً سعودية للسهم الواحد (ويشار إليه بـ «سعر الطرح») وهو الرائد عبد الرحمن عبد العزيز المشغل والذي يملك (٦,٢٧٧,٩٠٤) سهم أي ما نسبته (٣,٢٢٤,٣٧%) من أسهم الشركة قبل الطرح وتاريخ ٢٠٠٧/١٢/١٤هـ (الموافق ٢٠٠٧/٢/١٤م). أوصى مجلس إدارة الشركة بزيادة رأس مال الشركة من خلال طرح أسهم حقوق أولوية بقيمة مائة وخمسة وأربعون مليون (١٤٥,٠٠٠,٠٠٠) ريال سعودي وذلك بعد الحصول على جميع الموافقات النظامية اللازمة وموافقة الجمعية غير العادية.

وفي يوم ٢٠٠٧/٢/١٤هـ (الموافق ٢٠٠٧/٤/١٠م) وافقت الجمعية العامة غير العادية للشركة على زيادة رأس مال الشركة من خلال إصدار أسهم حقوق أولوية (ويشار إليها بـ «الاكتتاب»). وتمثل الاكتتاب في طرح أربعة عشر مليوناً وخمسمائة ألف (١٤,٥٠٠,٠٠٠) سهم عادي جديد (ويشار إليها بـ «أسهم حقوق أولوية» أو «الأسهم الجديدة»). بسعر طرح يبلغ (١٠) عشرة ريالاً سعودية للسهم الواحد (ويشار إليه بـ «سعر الطرح») وبقيمة اسمية قدرها (١٠) عشرة ريالاً سعودية وذلك بزيادة رأس مال الشركة من مائة واثنان وتسعون مليون (١٩٢,٠٠٠,٠٠٠) ريال سعودي مفسم إلى تسعة عشر مليوناً ومئتان ألف (١٩٢,٠٠٠,٠٠٠) سهم عادي إلى ثلاثمائة وسبعة وثلاثون مليون (٣٣٧,٠٠٠,٠٠٠) ريال سعودي مقسم إلى ثلاثة وثلاثون مليوناً وسبعمئة ألف (٣٣٧,٠٠٠,٠٠٠) سهم عادي. وذلك بعد الحصول على جميع الموافقات النظامية اللازمة وموافقة الجمعية العامة غير العادية.

سوف يتم إصدار حقوق الأولوية كأوراق مالية قابلة للتداول (ويشار إليها مجتمعاً بـ «حقوق الأولوية» منفردة بـ «حق أولوية») للمساهمين الحاليين للأسهم بنهاية اليوم انعقاد الجمعية العامة غير العادية المنعقدة الموافقة على زيادة رأس المال (ويشار إليه بـ «تاريخ الأفضية» والمفصّل في سجل مساهمي الشركة لدى مركز الإيداع في نهاية ثاني يوم تداول يلي يوم انعقاد الجمعية العامة غير العادية المنعقدة الموافقة على زيادة رأس المال (ويشار إليه بـ «الموافق ٢٠٠٧/٢/١٤م») (ويشار إليهم مجتمعين بـ «المساهمين المتبقين» والمفصّل في «المساهمين المتبقين») على أن توضع لكل الحقوق في مظانف المساهمين المتبقين بعد انعقاد الجمعية العامة غير العادية بعدد (٧٥٥) حق تقريباً لكل (١) سهم من أسهم الشركة ويعطى كل حق لحامه أفضية للاكتتاب بسهم واحد جديد وذلك بسعر الطرح.

وسيكون بإمكان المساهمين المتبقين وغيرهم من عامة المستثمرين (ويشار إليهم بـ «المستثمرين الجدد») - الذين يجوز لهم تداول الحقوق والاكتتاب في الأسهم الجديدة - التداول والاكتتاب في أسهم حقوق الأولوية في السوق المالية السعودية (ويشار إليها بـ «تداول» أو «السوق»). وتبدأ فترة التداول وفترة الاكتتاب في يوم ٢٠٠٧/٢/١٤هـ (الموافق ٢٠٠٧/٤/١٠م) على أن تنتهي فترة التداول في يوم ٢٠٠٧/٢/١٤هـ (الموافق ٢٠٠٧/٤/١٠م) (ويشار إليها بـ «فترة التداول»). بينما تستمر فترة الاكتتاب حتى نهاية يوم ٢٠٠٧/٢/١٤هـ (الموافق ٢٠٠٧/٤/١٠م) (ويشار إليها بـ «فترة الاكتتاب»). وتحدد الإشرة إلى أن فترة التداول وفترة الاكتتاب سوف تبدأ في نفس اليوم في حين تستمر فترة التداول حتى انتهاء اليوم السادس من بداية الفترة. بينما تستمر فترة الاكتتاب حتى نهاية اليوم التاسع من بداية نفس الفترة.

وسيكون بإمكان المساهمين المتبقين تداول حقوق الأولوية خلال فترة التداول وذلك من خلال بيع الحقوق والكسبة أو جزء منها أو شراء حقوق إضافية عن طريق السوق. كما سيكون بإمكان المستثمرين الجدد خلال فترة التداول القيام بشراء حقوق عن طريق السوق وبيع الحقوق التي يتم شراؤها خلال فترة التداول.

وسيبدأ الاكتتاب في الأسهم الجديدة على مرحلتها واحدة وفقاً لما يلي:

1. ستتاح في هذه الفترة لجميع المساهمين المتبقين والمستثمرين الجدد الاكتتاب في الأسهم الجديدة.
2. ستتاح للمساهم الجدد الاكتتاب مباشرة بعد أسهمه خلال فترة الاكتتاب، وفي حال شراءه حقوقاً جديدة ستتاح له الاكتتاب بها بعد انتهاء فترة تسويتها (يومي عمل).
3. ستتاح للمستثمرين الجدد الاكتتاب في الأسهم الجديدة بعد تسوية عملية شراء الحقوق مباشرة (يومي عمل).
4. ستتاح للاكتتاب إلكترونياً عن طريق المحفظة الاستثمارية في منصات وتطبيقات التداول التي يتم من خلالها إدخال أوامر البيع والشراء بالإضافة إلى الاكتتاب في القنات والوسائل الأخرى المتوفرة لدى الوسيط.

وفي حال تبقى أسهم لم يكتتب بها بعد انتهاء فترة الاكتتاب (ويشار إليها بـ «الأسهم المتبقية») فسيتطرح تلك الأسهم (سعر الطرح كحد أدنى) على عدد من المستثمرين ذوي الطابع المؤسسي (ويشار إليهم بـ «المؤسسات الاستثمارية») (ويشار إلى عملية الطرح هذه بـ «الطرح المتبقية»). وتقوم تلك المؤسسات الاستثمارية بتحديد عروضها لشراء الأسهم المتبقية وستتم استقبال تلك العروض ابتداءً من

تحتوي نشرة الإصدار هذه على معلومات قدمت ضمن طلب التسجيل وطرح الأوراق المالية بموجب طلبات فواعد طر الأوراق المالية واللائزمات المستمرة الصادرة عن هيئة السوق المالية بالمملكة العربية السعودية (المشار إليها بـ «الهيئة») وطلب إجراء إدراج الأوراق المالية بحسب متطلبات فواعد الإدراج الخاصة بالسوق المالية السعودية. وتتمثل أعضاء مجلس الإدارة الذين تظهر أسماؤهم في الصفحة (و) مجتمعين ومفردون كأول مسؤولي عن دقة المعلومات الواردة في نشرة الإصدار هذه ويؤكدون بحسب علمهم وافتقارهم بعد إجراء جميع الدراسات الممكنة وإلى الحد المعقول، أنه لا يوجد أي وقائع أخرى يمكن أن يؤدي عدم تصديقها للنشرة إلى جعل أي إفادة واردة فيها مضللة، ولا تتحمل الهيئة والسوق المالية السعودية أي مسؤولية عن محتويات هذه النشرة، وبمضي اعتبار أن تأكيدات تتعلق بصدقها واكتمالها، وتخليان تسيبهما مراعاة من أي مسؤولية مهما كانت عن أي خسائر تنتج كما وارد في هذه النشرة أو عن النتائج على أي جزء منها.



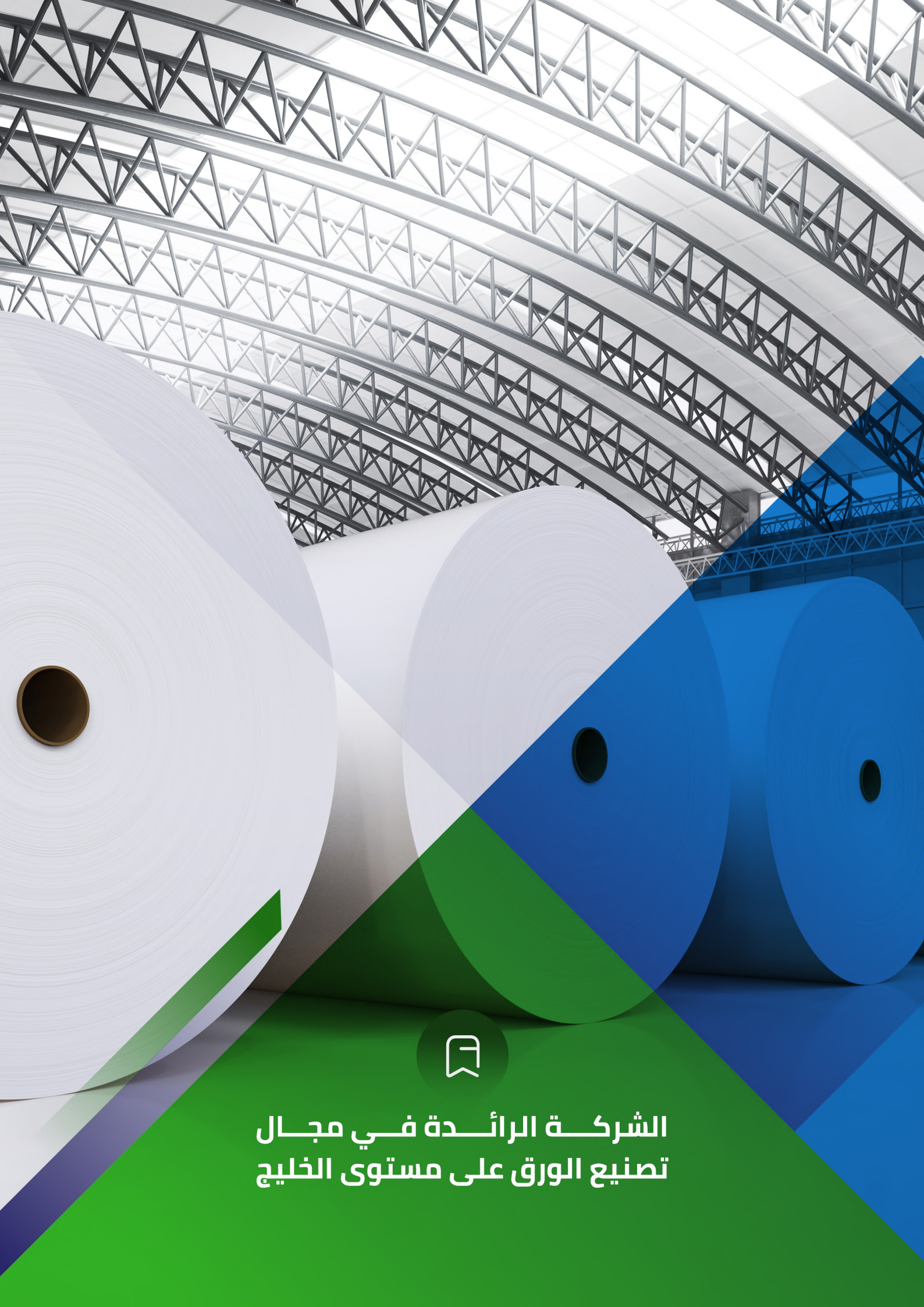

الشركة الرائدة في مجال  
تصنيع الورق على مستوى الخليج

## إشعار هام

تحتوي نشرة الإصدار هذه («نشرة الإصدار») على تفاصيل وافية عن الشركة السعودية لصناعة الورق وعن أسهم حقوق الأولوية المطروحة للاكتتاب. وعند التقدم بطلب للاكتتاب في الأسهم الجديدة، ستتم معاملة المستثمرين على أساس أن طلباتهم تستند إلى المعلومات التي تحتويها نشرة الإصدار هذه والتي يمكن الحصول على نسخة منها من المقر الرئيسي للشركة ومن مدير الاكتتاب أو من خلال زيارة المواقع الإلكترونية لكل من الشركة (www.saudipaper.com) والمستشار المالي (www.alinmainvestment.com) وموقع هيئة السوق المالية (www.cma.org.sa).

تم نشر هذه النشرة بعد موافقة الهيئة، وسيتم والتأكد من إتاحتها للجمهور خلال فترة لا تقل عن (١٤) يوماً قبل موعد انعقاد الجمعية العامة غير العادية الخاصة بزيادة رأس المال، وفي حال عدم موافقة الجمعية العامة غير العادية خلال ستة أشهر من تاريخ موافقة الهيئة على تسجيل وطرح حقوق الأولوية مُدَّت موافقة الهيئة ملغاة.

وقد قامت الشركة بتعيين شركة الإنماء للاستثمار («الإنماء للاستثمار») كمستشار مالي («المستشار المالي») ومدير الاكتتاب («مدير الاكتتاب») ومتعهد التغطية («متعهد التغطية») فيما يتعلق بطرح أسهم حقوق الأولوية لزيادة رأس مال الشركة بموجب هذه النشرة.

تحتوي نشرة الإصدار على معلومات قدمت بحسب متطلبات قواعد طرح الأوراق المالية والالتزامات المستمرة الصادرة عن الهيئة. ويتحمل أعضاء مجلس الإدارة الذين تظهر أسماؤهم في الصفحة (و) مجتمعين ومنفردين كامل المسؤولية عن دقة المعلومات الواردة في نشرة الإصدار هذه، ويؤكدون بحسب علمهم واعتقادهم، بعد إجراء الدراسات الممكنة وإلى الحد المعقول، أنه لا توجد أي وقائع أخرى يمكن أن يؤدي عدم تضمينها في نشرة الإصدار إلى جعل أي إفادة واردة فيها مضللة. ولا تتحمل هيئة السوق المالية وشركة تداول السعودية (تداول) أي مسؤولية عن محتويات هذه النشرة، ولا تعطي أي تأكيدات تتعلق بدقتها أو اكتمالها، وتخليان نفسيهما صراحة من أي مسؤولية مهما كانت عن أي خسارة تنتج عما ورد في نشرة الإصدار هذه أو عن الاعتماد على أي جزء منه.

وعلى الرغم من أن الشركة قد قامت بكافة الدراسات المعقولة للتحري عن صحة المعلومات الواردة في هذه النشرة في تاريخ إصدارها، إلا أن جزءاً من المعلومات الواردة في هذه النشرة تم الحصول عليها من مصادر خارجية، ومع أنه لا يوجد لدى الشركة أو أي من مدراءها أو أعضاء مجلس إدارتها أو المستشار المالي أو أي من مستشاري الشركة الواردة أسماؤهم في الصفحة (ح) («المستشارون») أي سبب للاعتقاد بأن هذه المعلومات غير دقيقة في جوهرها، إلا أنه لم يتم التحقق بصورة مستقلة من هذه المعلومات، وبالتالي لا يمكن تقديم أي التزام أو إفادة فيما يتعلق بدقة هذه المعلومات أو اكتمالها.

إن المعلومات التي تضمنتها نشرة الإصدار هذه كما في تاريخ إصدارها عرضة للتغيير، لاسيما أن الوضع المالي للشركة وقيمة أسهم الاكتتاب يمكن أن تتأثر بشكل سلبي نتيجة للتطورات المستقبلية مثل عوامل التضخم ومعدلات الفائدة والضرائب أو غيرها من العوامل الاقتصادية والسياسية أو العوامل الأخرى الخارجة عن سيطرة الشركة (فضلاً راجع القسم (٢) «عوامل المخاطرة» من هذه النشرة). ولا يجوز اعتبار تقديم نشرة الإصدار هذه أو أية معلومات شفوية أو كتابية متعلقة بأسهم الطرح أو تفسيرها أو الاعتماد عليها، بأي شكل من الأشكال، على أنها وعد أو تأكيد أو إقرار بشأن تحقق أي إيرادات أو نتائج أو أحداث مستقبلية.

لا يجوز اعتبار نشرة الإصدار هذه بمثابة توصية من جانب الشركة أو من أعضاء مجلس إدارتها أو أي من مستشاريها للمشاركة في عملية الاكتتاب في أسهم حقوق الأولوية. وتعتبر المعلومات الموجودة في نشرة الإصدار هذه ذات طبيعة عامة تم إعدادها دون الأخذ في الاعتبار الأهداف الاستثمارية الفردية أو الوضع المالي أو الاحتياجات الاستثمارية الخاصة. ويتحمل كل مستلم لنشرة الإصدار هذه، وقبل اتخاذ قرار بالاستثمار، مسؤولية الحصول على استشارة مهنية من مستشار مالي مرخص له من قبل الهيئة بخصوص الاكتتاب لتقييم مدى ملائمة هذا الاستثمار والمعلومات الواردة بخصوصه في نشرة الإصدار هذه للأهداف والأوضاع والاحتياجات المالية الخاصة به.

وسيكون بإمكان المساهمين المقيدون وغيرهم من عامة المستثمرين («المستثمرين الجدد») - الذين يجوز لهم تداول الحقوق والاكتتاب في الأسهم الجديدة - التداول والاكتتاب في أسهم حقوق الأولوية في السوق المالية السعودية («تداول» أو «السوق»). وتبدأ فترة التداول وفترة الاكتتاب في يوم \*\*\*\*/\*\*\*\*/\*\*\*\* هـ (الموافق \*\*\*\*/\*\*\*\*/\*\*\*\* م) على أن تنتهي فترة التداول في يوم \*\*\*\*/\*\*\*\*/\*\*\*\* هـ (الموافق \*\*\*\*/\*\*\*\*/\*\*\*\* م) («فترة التداول»)، بينما تستمر فترة الاكتتاب حتى نهاية يوم \*\*\*\*/\*\*\*\*/\*\*\*\* هـ (الموافق \*\*\*\*/\*\*\*\*/\*\*\*\* م) («فترة الاكتتاب»). وتجدر الإشارة إلى أن فترة التداول وفترة الاكتتاب سوف تبدآن في نفس اليوم في حين تستمر فترة التداول حتى انتهاء اليوم السادس من بداية الفترة، بينما تستمر فترة الاكتتاب حتى نهاية اليوم التاسع من بداية نفس الفترة.



ويجوز للمساهمين المقيدون تداول حقوق الأولوية خلال فترة التداول وذلك من خلال بيع الحقوق المكتسبة أو جزء منها أو شراء حقوق إضافية عن طريق السوق، كما سيكون بإمكان المستثمرين الجدد خلال فترة التداول القيام بشراء حقوق عن طريق السوق وبيع الحقوق التي يتم شراؤها خلال فترة التداول. وسيتاح الاكتتاب في الأسهم الجديدة على مرحله واحدة وفقاً لما يلي:

١. سيتاح في هذه الفترة لجميع المساهمين المقيدون والمستثمرين الجدد الاكتتاب في الأسهم الجديدة.
٢. سيتاح للمساهم المقيد الاكتتاب مباشرة بعدد أسهمه خلال فترة الاكتتاب. وفي حال شراءه حقوقاً جديدة فسيتاح له الاكتتاب بها بعد انتهاء فترة تسويتها (يومي عمل).
٣. سيتاح للمستثمرين الجدد الاكتتاب في الأسهم الجديدة بعد تسوية عملية شراء الحقوق مباشرة (يومي عمل).
٤. سيتاح الاكتتاب إلكترونياً عن طريق المحفظة الاستثمارية في منصات وتطبيقات التداول التي يتم من خلالها إدخال أمر البيع والشراء بالإضافة إلى الاكتتاب في القنوات والوسائل الأخرى المتوفرة لدى الوسيط.

وفي حال تبقى أسهم لم يكتتب بها بعد انتهاء فترة الاكتتاب («الأسهم المتبقية») فستطرح تلك الأسهم على عدد من المستثمرين ذوي الطابع المؤسسي (ويشار إليهم بـ «المؤسسات الاستثمارية») (ويشار إلى عملية الطرح هذه بـ «الطرح المتبقي»). وتقوم تلك المؤسسات الاستثمارية بتقديم عروضها لشراء الأسهم المتبقية وسيتم استقبال تلك العروض ابتداءً من الساعة العاشرة صباحاً يوم \*\* هـ (الموافق \*\*/ \*\*/ \*\* م) وحتى الساعة الخامسة مساءً من يوم \*\* هـ (الموافق \*\*/ \*\*/ \*\* م) («فترة الطرح المتبقي»). وسيتم تخصيص الأسهم المتبقية للمؤسسات الاستثمارية ذات العرض الأعلى ثم الأقل فالأقل (شرط أن لا يقل عن سعر الطرح) على أن يتم تخصيص الأسهم بالتناسب على المؤسسات الاستثمارية التي تقدم نفس العرض. أما بالنسبة لكسور الأسهم فسيتم إضافتها للأسهم المتبقية ومعاملتها بالمثل، وسيتم تسديد إجمالي سعر الطرح المحصل من عملية الطرح المتبقي للشركة وتوزع باقي متحصلات عملية الطرح (إن وجدت) (بما يتجاوز سعر الطرح) على مستحقيها كل بحسب ما يستحقه في موعد أقصاه \*\* هـ (الموافق \*\*/ \*\*/ \*\* م) علماً بأن المستثمر الذي لم يكتتب أو يبيع حقوقه، وأصحاب كسور الأسهم، قد لا يحصلون على أي مقابل إذا تم البيع في فترة الطرح المتبقي بسعر الطرح.

وفي حال لم تكتتب المؤسسات الاستثمارية في جميع الأسهم المتبقية وكسور الأسهم، فسيخصص ما تبقى من أسهم لمتعهد التغطية الذي سيقوم بشراؤها بسعر الطرح (فضلاً راجع القسم (١٣) «شروط وأحكام وتعليمات الاكتتاب»). وسيتم الإعلان عن عملية التخصيص النهائية في موعد أقصاه \*\* هـ (الموافق \*\*/ \*\*/ \*\* م) («تاريخ التخصيص») (فضلاً راجع القسم (١٣) «شروط وأحكام وتعليمات الاكتتاب»).

## المعلومات المالية

تم إعداد القوائم المالية الموحدة المراجعة للشركة للأعوام ٢٠١٩م و٢٠٢٠م و٢٠٢١م والإيضاحات المرفقة بها وفقاً للمعايير الدولية لإعداد التقارير المالية (IFRS) المعتمدة في المملكة العربية السعودية والمعايير والإصدارات التي اعتمدها الهيئة السعودية للمراجعين والمحاسبين (SOCPA) والمتطلبات التي يقتضيها نظام الشركات والنظام الأساسي للشركة.

وقد تمت مراجعة البيانات المالية عن السنوات المنتهية في ٢٠١٩م و٢٠٢٠م و٢٠٢١م من شركة إبراهيم أحمد البسام وشركاؤه - محاسبون قانونيون.

هذا وتقوم الشركة بإصدار بياناتها المالية بالريال السعودي. إن بعض المعلومات المالية والإحصائية التي تحتوي عليها هذه النشرة تم تقريبها من خلال جبرها إلى أقرب عدد صحيح، وعليه فإنه في حال تم جمع الأرقام الواردة في الجداول، قد لا يتوافق مجموعها مع ما تم ذكره في هذه النشرة.

## التوقعات والإفادات المستقبلية

لقد تم إعداد التوقعات المستقبلية التي تضمنتها هذه النشرة على أساس افتراضات مُحددة. وقد تختلف ظروف التشغيل عن الافتراضات المستخدمة، وبالتالي فإنه لا يوجد أي ضمان أو تعهد فيما يتعلق بدقة أو اكتمال أي من هذه التوقعات. وتؤكد الشركة بأن الإفادات الواردة في هذه النشرة تمت بناءً على العناية المهنية اللازمة.

تمثل بعض البيانات الواردة في هذه النشرة بيانات حول التطلعات المستقبلية. ويُستدل على هذه البيانات المستقبلية بصورة عامة من خلال طريقة استخدام بعض الكلمات مثل «تعتزم/ تخطط» أو «تقدر» أو «تعتقد» أو «تتوقع» أو «من الممكن» أو «سوف» أو «ينوي» أو «ينبغي» أو «متوقع» أو «قد» أو «يعتقد» أو الصيغ النافية من هذه المفردات وغيرها من المفردات المقارنة أو المعاكسة لها في المعنى. وتعكس بيانات التطلعات هذه وجهة نظر الشركة الحالية وإدارتها فيما يتعلق بأحداث مستقبلية، ولكنها ليست ضماناً للأداء المستقبلي. وهناك العديد من العوامل التي قد تؤدي إلى أن تكون النتائج الفعلية أو الأداء أو الإنجازات التي تحققها الشركة، مختلفة بشكل كبير عن أية نتائج أو أداء أو إنجازات مستقبلية يمكن أن يعبر عنها صراحةً أو ضمناً في بيانات تلك التطلعات. وقد تم استعراض أهم المخاطر أو العوامل التي يمكن أن تؤدي إلى مثل هذا الأثر بصورة أكثر تفصيلاً في أقسام أخرى من هذه النشرة (راجع القسم (٢) «عوامل المخاطرة»). وفيما لو تحقق واحد أو أكثر من هذه المخاطر أو الأمور غير المتوقعة، أو ثبت عدم صحة أو دقة أي من الافتراضات التي تم الاعتماد عليها، فإن النتائج الفعلية قد تختلف بشكل جوهري عن تلك المذكورة في هذه النشرة من توقعات واعتقادات أو تقديرات أو خطط.

مع مراعاة متطلبات قواعد طرح الأوراق المالية والالتزامات المستمرة، يجب على الشركة تقديم نشرة إصدار تكميلية إلى الهيئة إذا علمت الشركة في أي وقت بعد تاريخ نشر نشرة الإصدار هذه وقبل اكتمال الطرح بأي من الآتي: (١) وجود تغيير مهم في أمور جوهرية واردة في نشرة الإصدار أو (٢) ظهور أي مسائل مهمة كان يجب تضمينها في نشرة الإصدار. وباستثناء هاتين الحالتين، فإن الشركة لا تعتزم تحديث أو تعديل أية معلومات تتضمنها هذه النشرة سواءً كان ذلك نتيجة معلومات إضافية جديدة أو نتيجة حوادث مستقبلية أو غير ذلك تتعلق بالشركة أو القطاع أو عوامل المخاطرة. ونتيجة لهذه المخاطر وغيرها من المخاطر، والافتراضات، فإن الأحداث وظروف التطلعات المستقبلية المبينة في هذه النشرة قد لا تحدث على النحو الذي تتوقعه الشركة، أو ربما لا تحدث إطلاقاً، وعليه فإنه يجب على المستثمرين المحتملين دراسة جميع بيانات التطلعات المستقبلية على ضوء هذه التفسيرات، مع عدم الاعتماد غير الازم على بيانات التطلعات المستقبلية.

## دليل الشركة

### أعضاء مجلس الإدارة:

مجلس إدارة الشركة المعين بتاريخ ١٤/٠٩/١٤٤٢هـ (الموافق ٢٦/٠٤/٢٠٢١م)*								
الاسم	المنصب	ممثلاً لـ	الجنسية	العمر	صفة العضوية	الأسهم المملوكة		
						مباشر	غير مباشر*	إجمالي
نسبة								
عبدالله بن عبدالرحمن الخراشي	رئيس مجلس الإدارة	صفة شخصية	سعودي	٤٠	مستقل	-	-	-
بشار بن عبدالعزيز أبا الخيل	نائب رئيس مجلس الإدارة	صفة شخصية	سعودي	٤٦	مستقل	-	-	-
عبدالرحمن بن رائد المشعل	عضو مجلس الإدارة	صفة شخصية	سعودي	٢٩	غير تنفيذي	-	-	-
عبدالعزيز بن رائد المشعل	عضو مجلس الإدارة	صفة شخصية	سعودي	٢٦	تنفيذي	٦٧,٠٠٠	-	٠,٣٤٨٩٥٨٣%
وائل بن عبدالرحمن البسام	عضو مجلس الإدارة	صفة شخصية	سعودي	٤٨	مستقل	٤٠	-	٠,٠٠٠٢٠٨٣%
هاني بن محمد الزيد	عضو مجلس الإدارة	صفة شخصية	سعودي	٤٥	مستقل	٢٧,٧٨٩	-	٠,١٤٤٧٣٤٤%
عبدالمجيد بن عبدالعزیز العبد الوهاب	عضو مجلس الإدارة	صفة شخصية	سعودي	٣٩	مستقل	-	-	-
محمد بن عبدالوهاب السكيت	أمين سر مجلس الإدارة ورئيس علاقات المساهمين	-	سعودي	٣٦	-	-	-	-

المصدر: الشركة

\*تعني الأسهم المملوكة من قبل أعضاء مجلس الإدارة بشكل غير مباشر في الشركة من خلال ملكيتهم في شركات تملك أسهم في الشركة أو الأسهم المملوكة من قبل أقرباء أعضاء مجلس الإدارة سواء بشكل مباشر أو من خلال ملكيتهم في شركات تملك أسهم في الشركة.

## عنوان الشركة

## عنوان الشركة



الشركة السعودية لصناعة الورق  
الدمام، المدينة الصناعية الثانية - شارع الأحساء  
ص ب ٢٥٩٨ الدمام ٣٤٣٢٦-٧١٦٩  
هاتف: ١٣ ٨١٢١٠١٦ +٩٦٦  
فاكس: ١٣ ٨١٢٣٢٠٩ +٩٦٦  
موقع إلكتروني: www.saudipaper.com  
بريد إلكتروني: IR.Inquires@saudipaper.com

## ممثلي الشركة

## ممثل الشركة المفوض الثاني

عبد الله بن عبد الرحمن الخراشي  
الشركة السعودية لصناعة الورق  
ص ب ٢٥٩٨ الدمام ٣٤٣٢٦-٧١٦٩  
المدينة الصناعية الثانية - شارع الأحساء  
هاتف: ١٣ ٨١٢٣٢٠٩ +٩٦٦  
فاكس: ١٣ ٨١٢٣٢٠٩ +٩٦٦  
موقع إلكتروني: www.saudipaper.com  
بريد إلكتروني: abdullah.alkharashi@saudipaper.com

## ممثل الشركة المفوض الأول

محمد بن عبد الوهاب السكيت  
الشركة السعودية لصناعة الورق  
ص ب ٢٥٩٨ الدمام ٣٤٣٢٦-٧١٦٩  
المدينة الصناعية الثانية - شارع الأحساء  
هاتف: ١٣ ٨١٢٣٢٠٩ +٩٦٦  
فاكس: ١٣ ٨١٢٣٢٠٩ +٩٦٦  
موقع إلكتروني: www.saudipaper.com  
بريد إلكتروني: mohammed.alsukait@saudipaper.com

## سوق الأسهم



شركة تداول السعودية («تداول»)  
وحدة رقم: ١٥، طريق الملك فهد - العليا  
ص ب ٦٨٩٧ الرياض ١٢٢١١-٣٣٨٨  
المملكة العربية السعودية  
هاتف: ١٣ ٨١٢٣٢٠٩ +٩٦٦  
فاكس: ١١ ٢١٨٩١٣٣ +٩٦٦  
موقع إلكتروني: www.saudiexchange.sa  
البريد الإلكتروني: csc@saudiexchnage.sa





## ملخص الطرح

يهدف ملخص الطرح هذا إلى تقديم نبذة موجزة عن المعلومات التي تحتوي عليها هذه النشرة. وبالتالي فإن هذا الملخص لا يحتوي على جميع المعلومات التي قد تهم المساهمين وغيرهم من عامة المستثمرين من المؤسسات والأفراد. وعليه، يتعين على مستلمي هذه النشرة قراءتها بالكامل قبل اتخاذ أي قرار استثماري يتعلق بالحقوق أو الأسهم الجديدة وعدم الاعتماد على أي جزء منها بشكل منفرد بما يشمل هذا الملخص، كما يتعين دراسة قسم «إشعار مهم» والقسم (٢) «عوامل المخاطرة» الواردين في هذه النشرة قبل اتخاذ أي قرار استثماري يتعلق بالحقوق أو الأسهم الجديدة.

## الملخص

<p>الشركة السعودية لصناعة الورق (ويشار إليها فيما بعد بـ «الشركة» أو «صناعة الورق») شركة مساهمة سعودية، تأسست في البداية كفرع لمؤسسة فردية تحت مسمى «المؤسسة السعودية لصناعة اللب والورق» بسجل تجاري رقم (١٩٥٤٠) وتاريخ ١٥/٠٤/١٤١٠هـ (الموافق ١١/١٣/١٩٨٩م) صادر من مدينة الدمام. بتاريخ ٢٧/١٢/١٤١٤هـ (الموافق ٠٦/٠٦/١٩٩٤م)، تحولت الشركة إلى شركة ذات مسؤولية محدودة تحت مسمى «الشركة السعودية لصناعة الورق» بموجب السجل التجاري رقم (٢٠٥٠٢٨١٤١) وتاريخ ١٠/٠١/١٤١٥هـ (الموافق ٢٠/٠٦/١٩٩٤م). وبموجب القرار الوزاري رقم (٦٣٥) وتاريخ ١٢/٠٣/١٤٢٧هـ (الموافق ١٠/٠٤/٢٠٠٦م)، تحولت الشركة إلى شركة مساهمة مغلقة. وبتاريخ ١٧/٠٥/١٤٢٧هـ (الموافق ١٤/٠٦/٢٠٠٦م)، تم إدراج أسهم الشركة في السوق المالية السعودية (السوق الرئيسية). و يبلغ رأس مال الشركة الحالي مائة واثنان وتسعون مليون (١٩٢,٠٠٠,٠٠٠) ريال سعودي، مقسم إلى تسعة عشر مليوناً ومئتان ألف (١٩,٢٠٠,٠٠٠) سهم عادي بقيمة اسمية قدرها عشرة (١٠) ريالات للسهم الواحد مدفوعة القيمة بالكامل.</p>	<p>الشركة</p>
<p>يتمثل نشاط الشركة كما في سجلها التجاري في التصنيع ومنها ما يلي:</p> <ul style="list-style-type: none"> <li>• صناعة عجائن الورق من الألياف.</li> <li>• صناعة عجائن الورق من النفايات مع إزالة الحبر.</li> <li>• صناعة أكياس ورقية.</li> </ul> <p>ويتمثل نشاط الشركة كما في نظامها الأساسي في:</p> <ol style="list-style-type: none"> <li>أ. إنتاج مختلف المنتجات الورقية.</li> <li>ب. إنتاج لفات ورق المنديل.</li> <li>ج. إنتاج مناديل ورقية متنوعة.</li> <li>د. تجميع وفرز وكبس وبيع المخلفات الصلبة ومنها المخلفات الورقية والكرتونية والبلاستيكية والمعدنية والزجاجية.</li> <li>هـ. الاستثمار في الصناعات المتنوعة بمجال الزيت والبتروكيماويات والصناعات المساندة لها وإدارة النفايات الصناعية الخطرة وغير الخطرة.</li> </ol> <p>وتمارس الشركة أنشطتها وفق الأنظمة المتبعة وبعد الحصول على التراخيص اللازمة من الجهات المختصة إن وجدت.</p>	<p>أنشطة الشركة</p>

## الملخص

كما بتاريخ هذه النشرة للشركة كمساهم كبير واحد (أي يمتلك نسبة ٥٪ أو أكثر من أسهم الشركة) على النحو التالي:

بعد إصدار أسهم حقوق الأولوية*		قبل إصدار أسهم حقوق الأولوية		المساهم
نسبة الملكية	عدد الأسهم	نسبة الملكية	عدد الأسهم	
٣٢,٤٣٧٪	١٠,٩٣١,٢٦٩	٣٢,٤٣٧٪	٦,٢٢٧,٩٠٤	رائد عبد الرحمن عبد العزيز المشعل

\* بافتراض قيام المساهم الكبير بالاكتمال بكامل حصته في أسهم حقوق الأولوية.

تعنى في قواعد طرح الأوراق المالية والالتزامات المستمرة للأشخاص غير المذكورين أدناه:

١. تابعي المصدر.
٢. المساهمين الكبار في المصدر.
٣. أعضاء مجلس الإدارة وكبار التنفيذيين للمصدر.
٤. أعضاء مجالس الإدارة وكبار التنفيذيين لتابعي المصدر.
٥. أعضاء مجالس الإدارة وكبار التنفيذيين لدى المساهمين الكبار في المصدر.
٦. أي أقرباء للأشخاص المشار إليهم في (١، ٢، ٣، ٤ أو ٥) أعلاه.
٧. أي شركة يسيطر عليها أي من الأشخاص المشار إليهم في (١، ٢، ٣، ٤، ٥ أو ٦) أعلاه. أو
٨. الأشخاص الذين يتصرفون بالاتفاق معاً ويملكون مجتمعين (٥٪) أو أكثر من فئة الأسهم المراد إدراجها.

زيادة رأس المال من خلال إصدار أسهم حقوق أولوية.

الغرض من إصدار أسهم حقوق الأولوية هو دعم عمليات التوسع في نشاط الشركة من خلال ضخ أموال جديدة لتوفير رأس مال عامل لزيادة الطاقة التشغيلية ودعم النشاط المستقبلي للشركة.

مائة واثنان وتسعون مليون (١٩٢,٠٠٠,٠٠٠) ريال سعودي.

تسعة عشر مليوناً ومئتان ألف (١٩,٢٠٠,٠٠٠) سهم عادي.

عشرة (١٠) ريال سعودي للسهم الواحد.

أربعة عشر مليوناً وخمسمائة ألف (١٤,٥٠٠,٠٠٠) سهم عادي.

عشرة (١٠) ريال سعودي للسهم الواحد.

مائة وخمسة وأربعون مليون (١٤٥,٠٠٠,٠٠٠) ريال سعودي.

تم تعديل سعر سهم الشركة في السوق إلى (\*\*\*) ريال سعودي للسهم الواحد وذلك قبل تداول اليوم التالي ليوم انعقاد الجمعية العامة غير العادية الخاصة بزيادة رأس المال، ويمثل ذلك انخفاض بسعر السهم بمقدار (\*\*\*) ريال سعودي للسهم الواحد.

## الملخص

المساهمون المقيدون	المساهمون المالكون للأسهم بنهاية تداول يوم انعقاد الجمعية العامة غير العادية الخاصة بزيادة رأس المال والمقيدون في سجل الشركة بنهاية تداول ثاني يوم تداول يلي انعقاد الجمعية العامة غير العادية الخاصة بزيادة رأس المال.
المستثمرون الجدد	عامة المستثمرين من الأفراد والمؤسسات - غير المساهمين المقيدين- ممن قاموا بشراء حقوق الأولوية خلال فترة التداول.
فئات المستثمرين المستهدفون	المساهمون المقيدون والمستثمرون الجدد.
حقوق الأولوية	هي أوراق مالية قابلة للتداول تعطي لحاملها أحقية الاكتتاب في الأسهم الجديدة بعد الموافقة على زيادة رأس المال، وهو حق مكتسب لجميع المساهمين المقيدين. ويجوز تداول الحق خلال فترة التداول. ويعطي كل حق لحامله أحقية الاكتتاب بسهم واحد من الأسهم الجديدة بسعر الطرح. وسيتم إيداع حقوق الأولوية في محافظ المساهمين المقيدين بعد انعقاد الجمعية العامة غير العادية الخاصة بزيادة رأس المال. وستظهر هذه الحقوق في محافظ المساهمين المقيدين تحت رمز جديد خاص بحقوق الأولوية.
الأسهم الجديدة	أربعة عشر مليوناً وخمسمائة ألف (١٤,٥٠٠,٠٠٠) سهم عادي، والتي ستصدر نتيجة لزيادة رأس المال.
معامل الأحقية	يمنح كل مساهم مقيد (٠,٧٥٥) حق تقريباً عن كل (١) سهم واحد يملكه وهذا المعامل هو ناتج قسمة عدد الأسهم الجديدة على عدد الأسهم الحالية للشركة.
عدد حقوق الأولوية المصدرة	أربعة عشر مليوناً وخمسمائة ألف (١٤,٥٠٠,٠٠٠) حق.
عدد الأسهم الجديدة المتعهد بتغطيتها	أربعة عشر مليوناً وخمسمائة ألف (١٤,٥٠٠,٠٠٠) سهم عادي.
إجمالي قيمة الأسهم الجديدة المتعهد بتغطيتها	مائة وخمسة وأربعون مليون (١٤٥,٠٠٠,٠٠٠) ريال سعودي.
عدد الأسهم المصدرة بعد زيادة رأس المال	ثلاثة وثلاثون مليوناً وسبعمائة ألف (٣٣,٧٠٠,٠٠٠) سهم عادي.
رأس مال الشركة بعد زيادة رأس المال	ثلاثمائة وسبعة وثلاثون مليون (٣٣٧,٠٠٠,٠٠٠) ريال سعودي.
نسبة الأسهم المطروحة من رأس مال الشركة	(٧٥,٥٢٪) تقريباً.
إجمالي متحصلات الطرح	يستهدف الطرح جمع مبلغ مائة وخمسة وأربعون مليون (١٤٥,٠٠٠,٠٠٠) ريال سعودي.

## الملخص

يستهدف الطرح جمع مبلغ مائة وخمسة وأربعون مليون (١٤٥,٠٠٠,٠٠٠) ريال سعودي، ومن المتوقع أن يبلغ صافي متحصلات الطرح حوالي مائة وواحد وأربعون وخمسة وتسعون ألف (١٤١,٠٩٥,٠٠٠) ريال سعودي، علماً بأن هذا المبلغ تقديري.

وسيتم استخدام صافي متحصلات الاكتتاب بشكل رئيس بعد خصم كافة تكاليف الطرح في شراء أصول ثابتة ومواد خام بالإضافة إلى سداد القروض البنكية.

ويوضح الجدول التالي الاستخدام المقترح لمتحصلات الطرح:

النسبة	المجموع	الربع الثالث ٢٠٢٣	الربع الثاني ٢٠٢٣	الربع الأول ٢٠٢٣	الربع الرابع ٢٠٢٢	الربع الثالث ٢٠٢٢	البند (بالريال السعودي)
٦٣,٦٦٪	٩٢,٣٠٢,٤٥١	١٨,٢٠١,٦٣٤	١٨,٢٠١,٦٣٤	١٨,٢٠١,٦٣٤	١٥,٢٨١,٢٥٠	٢٢,٤١٦,٢٩٩	شراء أصول ثابتة
٢٣,٣١٪	٣٣,٧٩٢,٥٤٩	-	-	-	١٥,٤٧٠,٥٩٥	١٨,٣٢١,٩٥٤	شراء مواد خام
١٠,٣٤٪	١٥,٠٠٠,٠٠٠	-	-	-	٩٠٠,٠٠٠	١٤,١٠٠,٠٠٠	سداد قروض بنكية
٢,٦٩٪	٣,٩٠٥,٠٠٠	-	-	-	-	٣,٩٠٥,٠٠٠	مصاريف الطرح
١٠٠,٠٠٪	١٤٥,٠٠٠,٠٠٠	١٨,٢٠١,٦٣٤	١٨,٢٠١,٦٣٤	١٨,٢٠١,٦٣٤	٣١,٦٥١,٨٤٥	٥٤,٨٣٨,٢٥٣	الإجمالي

المصدر: الشركة

ولمزيد من التفاصيل بشأن استخدام متحصلات الطرح، يرجى مراجعة القسم (٧) «استخدام متحصلات الطرح».

تبلغ قيمة تكاليف الطرح حوالي ثلاثة ملايين وتسعمائة وخمسة آلاف (٣,٩٠٥,٠٠٠) ريال سعودي، علماً بأن هذا المبلغ تقديري (فضلاً راجع القسم (٧) «استخدام متحصلات الطرح»).

من المتوقع أن تبلغ صافي متحصلات الطرح حوالي مائة وواحد وأربعون مليون وخمسة وتسعون ألف (١٤١,٠٩٥,٠٠٠) ريال سعودي ريال سعودي وذلك بعد خصم جميع تكاليف الطرح والبالغة ثلاثة ملايين وتسعمائة وخمسة آلاف (٣,٩٠٥,٠٠٠) ريال سعودي، علماً بأن هذا المبلغ تقديري (فضلاً راجع القسم (٧) «استخدام متحصلات الطرح»).

سوف تستخدم الشركة صافي متحصلات الطرح في دعم عمليات التوسع في نشاط الشركة من خلال ضخ أموال جديدة لتوفير رأس مال عامل لزيادة الطاقة التشغيلية ودعم النشاط المستقبلي للشركة. (فضلاً راجع القسم (٧) «استخدام متحصلات الطرح»).

المساهمون المالكون للأسهم بنهاية تداول يوم انعقاد الجمعية العامة غير العادية الخاصة بزيادة رأس المال والمقيدون في سجل مساهمي الشركة بنهاية تداول ثاني يوم تداول يلي انعقاد الجمعية العامة غير العادية الخاصة بزيادة رأس المال، وذلك بتاريخ \*\*\*\*/\*\*\*\*/\*\*\*\* هـ (الموافق \*\*\*\*/\*\*\*\*/\*\*\*\* م).

تبدأ فترة التداول يوم \*\*\*\*/\*\*\*\*/\*\*\*\* هـ (الموافق \*\*\*\*/\*\*\*\*/\*\*\*\* م) وتستمر حتى نهاية يوم \*\*\*\*/\*\*\*\*/\*\*\*\* هـ (الموافق \*\*\*\*/\*\*\*\*/\*\*\*\* م) ويجوز خلال هذه الفترة لجميع حملة حقوق الأولوية - سواء كانوا مستثمرين مقيدين أو مستثمرين جدد - القيام بتداول حقوق الأولوية.

إجمالي المتحصلات  
المتوقع الحصول  
عليها وتحليل  
ووصف الاستخدام  
المقترح لها

تكاليف الطرح

صافي متحصلات  
الطرح بعد خصم  
تكاليف الطرح

استخدام متحصلات  
الطرح

تاريخ الأحقية

فترة الطرح



## الملخص

فترة الاكتتاب	تبدأ فترة الاكتتاب يوم ** ** ** ** ** هـ (الموافق ** ** ** ** ** م) وتستمر حتى نهاية يوم ** ** هـ (الموافق ** ** ** ** ** م) ويجوز خلال هذه الفترة لجميع حملة حقوق الأولوية - سواء كانوا مستثمرين مقيدين أو مستثمرين جدد - ممارسة حقهم بالاكتتاب في الأسهم الجديدة.
الأسهم المتبقية	الأسهم المتبقية التي لم يتم الاكتتاب بها خلال فترة الاكتتاب.
الطرح المتبقي	في حال تبقى أسهم لم يكتتب بها بعد انتهاء فترة الاكتتاب (الأسهم المتبقية) فستطرح تلك الأسهم على عدد من المستثمرين ذوي الطابع المؤسسي (المؤسسات الاستثمارية). وتقوم تلك المؤسسات الاستثمارية بتقديم عروضها لشراء الأسهم المتبقية وسيتم استقبال تلك العروض ابتداء من الساعة العاشرة صباحاً يوم ** ** ** ** هـ (الموافق ** ** ** ** م) وحتى الساعة الخامسة مساءً من يوم ** ** هـ (الموافق ** ** ** ** م) (فترة الطرح المتبقي). وسيتم تخصيص الأسهم المتبقية للمؤسسات الاستثمارية ذات العرض الأعلى ثم الأقل فالأقل (شرط أن لا يقل عن سعر الطرح) على أن يتم تخصيص الأسهم بالتناسب على المؤسسات الاستثمارية التي تقدم نفس العرض. أما بالنسبة لكسور الأسهم فسيتم إضافتها للأسهم المتبقية ومعاملتها بالمثل.
دفع مبالغ التعويض (إن وجدت)	سيتم دفع مبالغ التعويض النقدي للأشخاص المستحقين الذين لم يمارسوا حقهم في الاكتتاب كلياً أو جزئياً في الأسهم الجديدة ولمستحقي كسور الأسهم من دون أي استقطاعات في موعد أقصاه ** ** هـ (الموافق ** ** ** م)، علماً بأن مبالغ التعويض النقدي تمثل المبلغ الذي يزيد على سعر الطرح من صافي متحصلات بيع الأسهم المتبقية وكسور الأسهم.
إدراج وتداول حقوق الأولوية	تدرج حقوق الأولوية في تداول ويتم تداولها خلال فترة تداول حقوق الأولوية. ويكون لحقوق الأولوية رمز منفصل ومستقل عن رمز الأسهم الحالية للشركة على شاشة تداول. ويملك المساهمون المقيدون خلال فترة التداول عدة خيارات والتي تتضمن قيامهم ببيع الحقوق أو جزء منها في السوق أو شراء حقوق إضافية من خلال السوق أو عدم اتخاذ أي إجراء حيال حقوق الأولوية سواء ببيعها أو شراء حقوق إضافية. وسيكون للمستثمرين الجدد خلال فترة التداول الحق في شراء حقوق عن طريق السوق أو بيع تلك الحقوق أو جزء منها أو عدم اتخاذ أي إجراء حيال الحقوق التي تم شراؤها خلال فترة التداول. وسيقوم نظام «تداول» بإلغاء رمز حقوق الأولوية للشركة على شاشة التداول بعد انتهاء فترة تداول حقوق الأولوية، وبالتالي سيتوقف تداول حقوق الأولوية مع انتهاء تلك الفترة.
طريقة الاكتتاب	يتعين على الأشخاص المستحقين الراغبين في الاكتتاب في الأسهم الجديدة تقديم طلبات الاكتتاب إلكترونياً عبر مواقع ومنصات الوسطاء الإلكترونية التي تتيح هذه الخدمات للمكاتب أو من خلال أي وسيلة أخرى يقدمها الوسطاء.
ممارسة الاكتتاب في حقوق الأولوية	يحق للأشخاص المستحقين ممارسة حقهم بالاكتتاب في أسهم حقوق الأولوية عن طريق الاكتتاب إلكترونياً عبر مواقع ومنصات الوسطاء الإلكترونية التي تتيح هذه الخدمات الاكتتاب أو من خلال أي وسيلة أخرى يقدمها الوسطاء. كما يمكن للأشخاص المستحقين ممارسة حقوق الأولوية كالتالي: ١. يحق للمساهمين المقيدين خلال فترة الاكتتاب ممارسة الحقوق الممنوحة لهم في تاريخ الأحقية وأي حقوق إضافية قاموا بشرائها خلال فترة التداول عن طريق الاكتتاب في الأسهم الجديدة. كما يحق لهم عدم اتخاذ أي إجراء بخصوص الحقوق التي يملكونها. ٢. يحق للمستثمرين الجدد خلال فترة الاكتتاب ممارسة الحقوق التي قاموا بشرائها خلال فترة التداول عن طريق الاكتتاب في الأسهم الجديدة. كما يحق لهم عدم اتخاذ أي إجراء بخصوص الحقوق التي يملكونها. وفي حال عدم قيام أي من المساهمين المقيدين أو المستثمرين الجدد بممارسة حقهم في الاكتتاب في الأسهم الجديدة خلال فترة الاكتتاب، فسيتم طرح الأسهم المرتبطة بتلك الحقوق في فترة الطرح المتبقي.

## الملخص

قيمة الحق الإرشادية	تتمثل قيمة الحق الإرشادية في الفرق بين القيمة السوقية لسهم الشركة خلال فترة التداول وسعر الطرح. وستقوم «تداول» باحتساب ونشر قيمة الحق الإرشادية خلال فترة التداول على موقعها الإلكتروني متأخرة بخمس دقائق، وسيقوم أيضا مزودو خدمات معلومات السوق بنشر هذه المعلومة حتى يتسنى للمستثمرين الاطلاع على قيمة الحق الإرشادية عند إدخال الأوامر.
سعر تداول الحق	هو السعر الذي يتم تداول الحق به علما بأنه يحدد من خلال آلية العرض والطلب، وبالتالي فإنه قد يختلف عن قيمة الحق الإرشادية.
تاريخ التخصيص	سيتم تخصيص الأسهم في موعد أقصاه يوم ****/**/**** هـ (الموافق ****/**/**** م).
تخصيص الأسهم ورد الفائض	سيتم تخصيص الأسهم الجديدة للأشخاص المستحقين بناء على عدد الحقوق التي مارسوها بشكل صحيح ومكتمل. وسيتم جمع كسور الأسهم (إن وجدت) وإضافتها إلى الأسهم المتبقية ومن ثم طرحها على المؤسسات الاستثمارية خلال فترة الطرح المتبقي علماً بأنه سيتم تخصيص الأسهم المتبقية (إن وجدت) على المؤسسات الاستثمارية ذات العرض الأعلى فالأقل.
تداول الأسهم الجديدة	ستحصل الشركة على إجمالي سعر الطرح المحصل من بيع الأسهم المتبقية، فيما ستوزع باقي متحصلات الطرح المتبقي (إن وجدت) بدون احتساب أي رسوم أو استقطاعات (أي ما يتجاوز سعر الطرح) على مستحقيها الذين لم يكتتبوا كلياً أو جزئياً في الأسهم الجديدة ولمستحقي كسور الأسهم، علماً أن المستثمر الذي لم يكتتب أو يبيع حقوقه، أو أصحاب كسور الأسهم، قد لا يحصلون على أي مقابل إذا تم البيع في فترة الطرح المتبقي بسعر الطرح (فضلاً راجع القسم (١٣) «شروط وأحكام وتعليمات الاكتتاب»). وسيتم رد فائض الاكتتاب (إن وجد) إلى المكتتبين دون أي عمولات أو استقطاعات من مدير الاكتتاب.
الأحقية في الأرباح	يبدأ تداول الأسهم الجديدة في «تداول» بعد استكمال كافة الإجراءات المتعلقة بتسجيل الأسهم الجديدة وتخصيصها وإدراجها. سيستحق مالكو الأسهم الجديدة أي أرباح تعلن الشركة عن توزيعها بعد تاريخ إصدارها.
حقوق التصويت	إن جميع أسهم الشركة من فئة واحد، ولا يعطي أي سهم لحامله حقوق تفضيلية. وستكون الأسهم الجديدة مدفوعة القيمة بالكامل ومساوية تماماً للأسهم القائمة. ويعطي كل سهم لحامله الحق في صوت واحد ويحق لكل مساهم في الشركة حضور اجتماع الجمعية العامة للمساهمين (سواء العادية أو غير العادية) والتصويت فيه.
القيود المفروضة على تداول الأسهم	لا يوجد أية قيود مفروضة على تداول أسهم الشركة، باستثناء القيود التنظيمية المفروضة على الأسهم المدرجة بشكل عام.
القيود المفروضة على تداول الحقوق	لا يوجد أية قيود مفروضة على تداول الحقوق باستثناء المساهمين الأجانب الذين لا يحق لهم شراء حقوق إضافية إلا بموافقة الجهات المعنية.

## الملخص

الأسهام التي سبق  
للمصدر إدراجها

تم إدراج أسهم الشركة في السوق (بعدد سبع ملايين ومئتان ألف (٧,٢٠٠,٠٠٠) سهم وبقيمة إسمية قدرها عشرة (١٠) ريالاً للسهم الواحد والتي تمثل ٣٠٪ من إجمالي رأس مال الشركة البالغ مئتان وأربعون مليون (٢٤٠,٠٠٠,٠٠٠) ريال سعودي) بتاريخ ١٧/٠٥/٢٧هـ (الموافق ١٤/٠٦/٢٠٠٦م). وقد قامت الشركة لاحقاً بزيادة رأس مالها بتاريخ ٠٦/٠٤/٢٩هـ (الموافق ١٢/٠٤/٢٠٠٨م) من مئتان وأربعون مليون (٢٤٠,٠٠٠,٠٠٠) ريال سعودي إلى ثلاثمائة مليون (٣٠٠,٠٠٠,٠٠٠) ريال سعودي عن طريق منح سهم مجاني لكل ٤ أسهم ليصبح عدد الأسهم ثلاثون مليون (٣٠,٠٠٠,٠٠٠) سهم. كما قامت الشركة بزيادة رأس مالها بتاريخ ١٠/٠٥/٢٣هـ (الموافق ٠٢/٠٤/٢٠١٢م) من ثلاثمائة مليون (٣٠٠,٠٠٠,٠٠٠) ريال سعودي إلى ثلاثمائة وخمسة وسبعون مليون (٣٧٥,٠٠٠,٠٠٠) ريال سعودي عن طريق منح سهم مجاني لكل ٤ أسهم ليصبح عدد الأسهم سبعة وثلاثون مليوناً وخمسمائة ألف (٣٧,٥٠٠,٠٠٠) سهم. كما قامت الشركة بزيادة رأس مالها بتاريخ ٠٥/٠٧/٢٥هـ (الموافق ٠٤/٠٥/٢٠١٤م) من ثلاثمائة وخمسة وسبعون مليون (٣٧٥,٠٠٠,٠٠٠) ريال سعودي إلى أربعمائة وخمسون مليون (٤٥٠,٠٠٠,٠٠٠) ريال سعودي عن طريق منح سهم مجاني لكل ٥ أسهم ليصبح عدد الأسهم خمسة وأربعون مليون (٤٥,٠٠٠,٠٠٠) سهم. كما وقد قامت الشركة بتاريخ ٣٠/١٢/٢٩هـ (الموافق ١٠/٠٩/٢٠١٨م) بتخفيض رأس مالها من أربعمائة وخمسون مليون (٤٥٠,٠٠٠,٠٠٠) ريال سعودي إلى مئتان وخمسة وأربعون مليون (٢٤٥,٠٠٠,٠٠٠) ريال سعودي، وبالتالي تخفيض عدد أسهم الشركة من خمسة وأربعون مليون (٤٥,٠٠٠,٠٠٠) سهم إلى أربعة وعشرون مليوناً وخمسمائة ألف (٢٤,٥٠٠,٠٠٠) سهم وبنسبة تخفيض قدرها (٤٥,٥٦٪)، وبمعدل تخفيض (٠,٩١١) سهم لكل سهمين. كما تم تخفيض رأس مال الشركة بتاريخ ٠٢/٠٧/٤٤١هـ (الموافق ٠٤/١١/٢٠١٩م) من مئتان وخمسة وأربعون مليون (٢٤٥,٠٠٠,٠٠٠) ريال سعودي إلى اثنان وتسعون مليون (٩٢,٠٠٠,٠٠٠) ريال سعودي، وبالتالي تخفيض عدد الأسهم من أربعة وعشرون مليوناً وخمسمائة ألف (٢٤,٥٠٠,٠٠٠) سهم إلى تسع ملايين ومئتان ألف (٩,٢٠٠,٠٠٠) عن طريق إلغاء خمسة عشر مليوناً وثلاثمائة ألف (١٥,٣٠٠,٠٠٠) سهم، و بنسبة تخفيض في رأس مالها مقدارها (٦٢,٤٥٪) تقريباً، وبمعدل تخفيض سهم لكل (١,٦٠١) سهم، كما قامت الشركة بزيادة رأس مالها بتاريخ ٢١/٠٤/٤٤٢هـ (الموافق ٠٦/١٢/٢٠٢٠م) من اثنان وتسعون مليون (٩٢,٠٠٠,٠٠٠) ريال سعودي إلى مائة واثنان وتسعون مليون (١٩٢,٠٠٠,٠٠٠) ريال سعودي عن طريق إصدار أسهم حقوق أولوية بقيمة مائة مليون (١٠٠,٠٠٠,٠٠٠) ريال سعودي ليصبح عدد الأسهم تسعة عشر مليوناً ومئتان ألف (١٩,٢٠٠,٠٠٠) سهم. وذلك بعدما حصلت على كافة الموافقات المطلوبة نظاماً والجمعية العامة (غير العادية).

## عوامل المخاطرة

ينطوي الاستثمار في أسهم حقوق الأولوية على مخاطر معينة، ويمكن تصنيف هذه المخاطر إلى: (١) مخاطر تتعلق بأعمال الشركة، (٢) مخاطر تتعلق بالسوق والقطاع و(٣) مخاطر تتعلق بالأسهم الجديدة، وقد تمت استعراض هذه المخاطر في القسم (٢) «عوامل المخاطرة» من هذه النشرة، والذي يتوجب دراسته بعناية قبل اتخاذ أي قرار استثماري في الحقوق أو الأسهم الجديدة.

## الملخص

بلغ إجمالي متحصلات إصدار أسهم حقوق الأولوية السابق والذي تم وفقاً لقرار الجمعية العامة غير العادية بتاريخ ٢٢/٠٤/١٤٤٢هـ (الموافق ١٢/٠٦/٢٠٢٠م) مبلغاً وقدره مائة مليون (١٠٠,٠٠٠,٠٠٠) ريال سعودي.

وفيما يلي تفاصيل استخدام متحصلات الاكتتاب كما وردت في نشرة إصدار أسهم حقوق الأولوية والاستخدام الفعلي للمتحصلات:

إجمالي المتحصلات التي سبق الحصول عليها في إصدار حقوق الأولوية السابق

البند	قيمة الاستخدام المتوقع للمتحصلات (مليون ريال سعودي)	قيمة الاستخدام الفعلي للمتحصلات (مليون ريال سعودي)	الفرق بين الاستخدام المتوقع والاستخدام الفعلي للمتحصلات (مليون ريال سعودي)	نسبة الانحراف عن استخدام متحصلات الطرح المتوقعة
إعادة بناء الأصول	٥١,٨	٥١,٨	-	-
شراء لب الشجر	٣٥,٩	٣٦,٣	٠,٤	١,١%
مصاريف الاكتتاب المقدر	٧,٣	٦,٩	(٠,٤)	٥,٢%
سداد البنوك	٥	٥	-	-

المصدر: نشرة إصدار أسهم حقوق الأولوية لعام ٢٠٢٠م، الشركة.

صدرت آخر نشرة إصدار أسهم من قبل الشركة في تاريخ ١٩/٠٢/١٤٤٢هـ (الموافق ١٠/٠٦/٢٠٢٠م) وذلك فيما يتعلق بطرح وإصدار أسهم حقوق أولوية. وتم تضمين التغييرات الجوهرية التي طرأت على المعلومات التي تم الإفصاح عنها في آخر نشرة إصدار في الأقسام ذات الصلة من هذه النشرة، وللاطلاع على ملخص لأبرز هذه التغييرات الجوهرية، يرجى مراجعة القسم (١٠-١١) «المعلومات الجوهرية التي تغيرت منذ موافقة الهيئة على آخر نشرة إصدار أسهم»

التغيرات الجوهرية التي طرأت على المعلومات التي تم الإفصاح عنها في آخر نشرة إصدار

يجب على الأشخاص المستحقين الراغبين في الاكتتاب بالأسهم الجديدة استيفاء شروط الاكتتاب ذات الصلة. وللاطلاع على المعلومات المتعلقة بالأسهم وأحكام الطرح وشروطه يرجى مراجعة القسم (١٣) «شروط وأحكام وتعليمات الاكتتاب».

شروط الاكتتاب في أسهم حقوق الأولوية

تنويه: ينبغي دراسة قسم «إشعار مهم» في الصفحة «ج» والقسم (٢) «عوامل المخاطرة» من نشرة الإصدار هذه بعناية تامة قبل اتخاذ أي قرار استثماري في الحقوق أو الأسهم الجديدة.



## التواريخ المهمة وإجراءات الاكتتاب

التاريخ	الجدول الزمني
****/**/**** هـ (الموافق ****/**/**** م).	انعقاد الجمعية العامة غير العادية المتضمنة الموافقة على زيادة رأس المال وتحديد تاريخ الأحقية والمساهمين المستحقين، علماً بأن المساهمين المستحقين هم المساهمون المالكون للأسهم في نهاية تداول يوم انعقاد الجمعية العامة غير العادية الخاصة بزيادة رأس المال والمقيدين في سجل مساهمي الشركة لدى مركز الإيداع في نهاية ثاني يوم تداول يلي يوم انعقاد الجمعية العامة غير العادية.
****/**/**** هـ (الموافق ****/**/**** م) وتستمر حتى نهاية يوم ****/**/**** هـ (الموافق ****/**/**** م) ويجوز خلال هذه الفترة لجميع حملة حقوق الأولوية - سواء كانوا مستثمرين مقيدين أو مستثمرين جدد - القيام بتداول حقوق الأولوية.	فترة التداول*.
****/**/**** هـ (الموافق ****/**/**** م) وتستمر حتى نهاية يوم ****/**/**** هـ (الموافق ****/**/**** م) ويجوز خلال هذه الفترة لجميع حملة حقوق الأولوية - سواء كانوا مستثمرين مقيدين أو مستثمرين جدد - ممارسة حقهم بالاكتتاب في الأسهم الجديدة.	فترة الاكتتاب.
****/**/**** هـ (الموافق ****/**/**** م).	تنتهي فترة الاكتتاب وينتهي استقبال طلبات الاكتتاب بانتهاء يوم ****/**/**** هـ (الموافق ****/**/**** م).
****/**/**** هـ (الموافق ****/**/**** م) وتستمر إلى الساعة الخامسة مساءً من يوم ****/**/**** هـ (الموافق ****/**/**** م).	فترة الطرح المتبقي.
****/**/**** هـ (الموافق ****/**/**** م).	الإشعار بالتخصيص النهائي*.
****/**/**** هـ (الموافق ****/**/**** م).	دفع مبالغ التعويض (إن وجدت) للأشخاص المستحقين الذين لم يشاركوا في الاكتتاب كلياً أو جزئياً ومستحقي كسور الأسهم.
بعد الانتهاء من جميع الإجراءات اللازمة، سوف يتم الإعلان عن تاريخ بدء التداول في الأسهم الجديدة على موقع تداول.	التاريخ المتوقع لبدء التداول في الأسهم الجديدة.

تنويه: جميع التواريخ المذكورة في الجدول الزمني أعلاه تقريبية، وسيتم الإعلان عن التواريخ الفعلية على موقع تداول (www.saudiexchange.sa).

\* تبدأ فترة تداول الحقوق الأولوية بعد ٣ أيام عمل من موافقة الجمعية العامة غير العادية للشركة.  
\*\* ستكون الفترة الزمنية بين نهاية الاكتتاب في حقوق الأولوية و إيداع الأسهم في محافظ المساهمين ٩ أيام عمل.

## تواريخ الإعلانات المهمة

الإعلان	المُعلن	تاريخ الإعلان
إعلان عن الدعوة لاجتماع الجمعية العامة غير العادية الخاصة بزيادة رأس المال	الشركة	يوم ****/**/**** هـ (الموافق ****/**/**** م)
إعلان عن نتائج الجمعية العامة غير العادية الخاصة بزيادة رأس المال	الشركة	يوم ****/**/**** هـ (الموافق ****/**/**** م)
إعلان عن تعديل سعر سهم الشركة وإيداع الحقوق وقيمة الحق الإرشادية	تداول	يوم ****/**/**** هـ (الموافق ****/**/**** م)
إعلان عن إضافة حقوق الأولوية للشركة	إيداع	يوم ****/**/**** هـ (الموافق ****/**/**** م)
إعلان عن تحديد فترة تداول الحقوق وفترة الاكتتاب في الأسهم الجديدة	الشركة	يوم ****/**/**** هـ (الموافق ****/**/**** م)
إعلان عن تاريخ بدء فترة تداول الحقوق وفترة الاكتتاب في الأسهم الجديدة	تداول	يوم ****/**/**** هـ (الموافق ****/**/**** م)
إعلان تذكيري عن بدء فترة تداول الحقوق وفترة الاكتتاب في الأسهم الجديدة	الشركة	يوم ****/**/**** هـ (الموافق ****/**/**** م)
إعلان تذكيري عن آخر يوم لتداول الحقوق والتتويه بأهمية قيام الذين لا يرغبون في الاكتتاب ببيع الحقوق التي يملكونها	تداول	يوم ****/**/**** هـ (الموافق ****/**/**** م)
الإعلان عن:		
<ul style="list-style-type: none"> <li>نتائج الاكتتاب</li> <li>تفاصيل عملية بيع الأسهم التي لم يتم الاكتتاب فيها (إن وجدت) وبدء فترة الطرح المتبقي</li> </ul>	الشركة	يوم ****/**/**** هـ (الموافق ****/**/**** م)
إعلان عن نتائج الطرح المتبقي والإشعار بالتخصيص النهائي	الشركة	يوم ****/**/**** هـ (الموافق ****/**/**** م)
إعلان عن إيداع الأسهم الجديدة في محافظ المستثمرين	إيداع	يوم ****/**/**** هـ (الموافق ****/**/**** م)
الإعلان عن توزيع مبالغ التعويض لمستحقيها (إن وجدت)	الشركة	يوم ****/**/**** هـ (الموافق ****/**/**** م)

تنويه: جميع التواريخ المذكورة في الجدول الزمني أعلاه تقريبية، وسيتم الإعلان عن التواريخ الفعلية على موقع تداول (www.saudiexchange.sa) وذلك بالتنسيق مع شركة مركز إيداع الأوراق المالية (إيداع) لتحديد تاريخ إيداع الأسهم.

كما تجدر الإشارة بأنه في حال نشر إعلان يتعلق بالطرح في جريدة محلية بعد نشر نشرة الإصدار يجب أن يتضمن الإعلان ما يلي:

١. اسم المُصدر ورقم سجله التجاري.
٢. الأوراق المالية وقيمتها ونوعها وفئتها التي يشملها طلب تسجيل الأوراق المالية وطرحها.
٣. العناوين والأماكن التي يمكن الجمهور الحصول فيها على نشرة الإصدار.
٤. تاريخ نشر نشرة الإصدار.
٥. بيان بأن الإعلان هو للعلم فقط ولا يشكل دعوة أو طرحاً لامتلاك الأوراق المالية شرائها أو الاكتتاب فيها.
٦. اسم مدير الاكتتاب ومتعهد التغطية والمستشار المالي والمستشار القانوني.
٧. إخلاء مسؤولية بالصيغة الآتية: «لا تتحمل هيئة السوق المالية وشركة السوق المالية السعودية (تداول) أي مسؤولية عن محتويات هذا الإعلان، ولا تعطيان أي تأكيدات تتعلق بدقته أو اكتماله، وتخليان نفسيهما صراحةً من أي مسؤولية مهما كانت عن أي خسارة تنتج عما ورد في هذا الإعلان أو عن الاعتماد على أي جزء منه».

## كيفية التقدم بطلب الاكتتاب

يقتصر الاكتتاب في أسهم حقوق الأولوية على الأشخاص المستحقين سواء كانوا من المساهمين المقيدين أو مستثمرين جدد، وفي حال عدم ممارسة حقوق الأولوية الخاصة بالأشخاص المستحقين، فإن أية أسهم متبقية لم يكتب بها من قبل الأشخاص المستحقين سوف تطرح على المؤسسات الاستثمارية من خلال طرحها في فترة الطرح المتبقي، ويتعين على الأشخاص المستحقين الراغبين في الاكتتاب في الأسهم الجديدة تقديم طلبات الاكتتاب من خلال الوسائل والخدمات التي يوفرها الوسيط للمستثمرين، وذلك بشرط أن يكون للشخص المستحق حساب استثماري لدى أحد الوسطاء الذي يقدمون هذه الخدمات.

يتم تقديم طلبات الاكتتاب عن طريق المحفظة الاستثمارية في منصات التداول التي يتم من خلالها إدخال أوامر البيع والشراء، إضافةً إلى إمكانية الاكتتاب من خلال أي وسائل أخرى يوفرها الوسيط للمستثمرين وأمين حفظ الأسهم. وتحتفظ الشركة بحقها في رفض أي طلب للاكتتاب في الأسهم الجديدة كلياً أو جزئياً، في حالة عدم استيفائه لأي من شروط أو متطلبات الاكتتاب. ولا يجوز التعديل في طلب الاكتتاب أو سحبه بعد تسليمه ويمثل طلب الاكتتاب عند تقديمه عقداً ملزماً بين الشركة والمساهم المستحق.

## أسئلة وأجوبة عن حقوق الأولوية

### ماهي حقوق الأولوية؟

هي أوراق مالية قابلة للتداول تعطي حاملها أحقية الاكتتاب في الأسهم الجديدة المطروحة عند اعتماد زيادة رأس المال، وهو حق مكتسب لجميع المساهمين المالكين للأسهم يوم انعقاد الجمعية العامة غير العادية الخاصة بزيادة رأس المال والمقيدين في سجل مساهمي الشركة لدى مركز الإيداع بنهاية ثاني يوم تداول يلي تاريخ انعقاد الجمعية العامة غير العادية. ويعطي كل حق لحامله أحقية الاكتتاب في سهم واحد، وذلك بسعر الطرح.

### لمن تمنح حقوق الأولوية؟

لجميع حملة الأسهم المقيدين في سجل مساهمي الشركة بنهاية تداول ثاني يوم تداول يلي تاريخ انعقاد الجمعية العامة غير العادية.

### متى يتم إيداع حقوق الأولوية؟

بعد انعقاد الجمعية العامة غير العادية وموافقتها على زيادة رأس المال من خلال طرح أسهم حقوق أولوية، وتودع حقوق الأولوية كأوراق مالية في المحافظ الخاصة بالمساهمين في سجل مساهمي الشركة لدى مركز الإيداع بنهاية ثاني يوم تداول بعد انعقاد الجمعية العامة غير العادية، وستظهر الأسهم في محافظهم تحت رمز جديد خاص بحقوق الأولوية، ولن يسمح بتداول هذه الحقوق أو الاكتتاب فيها إلا عند بداية فترتي التداول والاكتتاب.

### كيف يتم إشعار المستثمر بحقوق الأولوية بإيداع الحقوق في المحفظة؟

يتم الإشعار عن طريق الإعلان في موقع تداول وكذلك عن طريق خدمة (تداولاتي) المقدمة من قبل شركة مركز إيداع الأوراق المالية ورسائل نصية قصيرة ترسل عن طريق شركات الوساطة.

### كم عدد حقوق الأولوية التي سيحصل عليها المساهم المقيد؟

يعتمد العدد على نسبة ما يملكه كل مساهم في رأس المال بحسب سجل مساهمي الشركة لدى مركز الإيداع بنهاية ثاني يوم تداول بعد انعقاد الجمعية العامة غير العادية.



## ما هو معامل الأحقية؟

هو المعامل الذي يمكن للمساهمين المقيدون من معرفة عدد حقوق الأولوية المستحقة لهم مقابل الأسهم التي يمتلكونها بنهاية ثاني يوم تداول بعد انعقاد الجمعية العامة غير العادية. ويحسب هذا المعامل بقسمة عدد الأسهم الجديدة على عدد الأسهم الحالية للشركة. وعليه فإن معامل الأحقية هو (٠,٧٥٥) حق تقريبا لكل سهم (١) واحد مملوك للمساهم المقيد في تاريخ الأحقية. ووفقا لذلك، إذا كان مساهم مقيد يملك ألف (١,٠٠٠) سهم في تاريخ الأحقية فسيخصص له سبعمائة وخمسة وخمسون (٧٥٥) حق مقابل ما يملكه من أسهم.

## هل سيختلف اسم ورمز تداول هذه الحقوق عن اسم ورمز أسهم الشركة؟

نعم، حيث سيتم إضافة الحق المكتسب إلى محافظ المستثمرين تحت اسم السهم الأصلي، وبإضافة كلمة حقوق أولوية، إضافة إلى رمز جديد لهذه الحقوق.

## ما هي قيمة الحق عند بداية تداوله؟

سعر الافتتاح للحق سيكون الفرق بين سعر إغلاق سهم الشركة في اليوم السابق لإدراج الحق وسعر الطرح (قيمة الحق الإرشادية). فعلى سبيل المثال، إذا كان سعر إغلاق سهم الشركة في اليوم السابق خمسة عشر (١٥) ريال سعودي، وسعر الطرح عشرة (١٠) ريالات سعودية، فإن السعر الافتتاحي للحق سيكون خمسة (٥) ريالات سعودية.

## من هو المساهم المقيد؟

هو أي مساهم يظهر في سجل مساهمي الشركة بنهاية ثاني يوم تداول بعد انعقاد الجمعية العامة غير العادية.

## هل يستطيع المساهمون المقيدون الاكتتاب في أسهم إضافية؟

نعم، يستطيع المساهمون المقيدون الاكتتاب في أسهم إضافية من خلال شراء حقوق جديدة عن طريق السوق في فترة التداول.

## هل من الممكن أن يفقد المساهم أحيته في الاكتتاب حتى لو كان له حق حضور الجمعية العامة غير العادية والتصويت على زيادة رأس المال عن طريق طرح أسهم حقوق أولوية؟

نعم، يفقد المساهم أحيته في الاكتتاب في حال قام ببيع أسهمه في يوم انعقاد الجمعية العامة غير العادية أو قبلها بيوم عمل.

## كيف تتم عملية الاكتتاب؟

يتم تقديم طلبات الاكتتاب عن طريق المحفظة الاستثمارية في منصات التداول التي يتم من خلالها إدخال أوامر البيع والشراء، إضافة إلى إمكانية الاكتتاب من خلال أي وسائل أخرى يوفرها الوسيط للمستثمرين وأمين حفظ الأسهم.

## هل يمكن للشخص المستحق الاكتتاب في أسهم أكثر من الحقوق المملوكة له؟

لا يمكن للشخص المستحق الاكتتاب في أسهم أكثر من الحقوق المملوكة له.

## في حال امتلاك أسهم الشركة من خلال أكثر من محفظة استثمارية، في أي محفظة يتم إيداع حقوق الأولوية؟

سيتم إيداع حقوق الأولوية في نفس المحفظة المودع بها أسهم الشركة المرتبطة بالحقوق. فعلى سبيل المثال، إذا كان مساهم يملك ألف (١,٠٠٠) سهم في الشركة على النحو التالي: ثمانمائة (٨٠٠) سهم في محفظة (أ) ومائتا (٢٠٠) سهم في محفظة (ب)، فإن مجموع الحقوق التي ستودع سبعمائة وخمسة وخمسون (٧٥٥) حق على اعتبار أن لكل سهم (٠.٧٥٥) حق تقريباً. عليه فسيتم إيداع ستمائة وأربعة (٦٠٤) حق في محفظة (أ) مائة وواحد وخمسون (١٥١) حق في محفظة (ب).

## هل يحق لحملة شهادات الأسهم الاكتتاب والتداول؟

نعم، يحق لحملة شهادات الأسهم الاكتتاب، لكنهم لن يستطيعوا التداول إلا بعد إيداع الشهادات في محافظ إلكترونية عن طريق الجهات المستلمة أو شركة مركز إيداع الأوراق المالية («مركز الإيداع»)، وإحضار الوثائق اللازمة.

## هل يحق لمن اشترى حقوقاً إضافية تداولها مرة أخرى؟

نعم، يحق له بيعها وشراء حقوق أخرى خلال فترة التداول فقط.

## هل بالإمكان بيع جزء من حقوق الأولوية؟

نعم، بإمكان المستثمر بيع جزء من هذه الحقوق والاكتتاب بالجزء المتبقي.

## حتى يستطيع المساهم الاكتتاب في حقوق الأولوية التي اشتراها خلال فترة تداول الحقوق؟

بعد انتهاء تسوية شراء الحقوق (وهي يومي عمل)، على أن يتم الاكتتاب في حقوق الأولوية خلال فترة الاكتتاب.

## هل يستطيع صاحب حقوق الأولوية البيع أو التنازل عن الحق بعد انقضاء فترة التداول؟

لا، لا يمكن ذلك. بعد انقضاء فترة التداول يبقى لمالك الحق فقط ممارسة الحق في الاكتتاب بأسهم حقوق الأولوية أو عدم ممارسة ذلك. وفي حال عدم ممارسة الحق يمكن أن يخضع المستثمر للخسارة أو الانخفاض في قيمة محفظته الاستثمارية.

## ماذا يحدث لحقوق الأولوية التي لم يتم بيعها أو ممارسة الاكتتاب فيها خلال فترة التداول ومرحلة الاكتتاب؟

في حال عدم الاكتتاب بكامل الأسهم الجديدة خلال فترة الاكتتاب، تطرح الأسهم الجديدة المتبقية لاكتتاب ينظمه مدير الاكتتاب، ويتم احتساب قيمة التعويض (إن وجد) لمالك الحقوق بعد خصم سعر الاكتتاب. علماً أن المستثمر قد لا يحصل على أي مقابل إذا تم البيع في فترة الطرح المتبقي بسعر الطرح.

## من له الأفضلية في حضور الجمعية العامة غير العادية والتصويت على زيادة رأس مال الشركة عن طريق طرح أسهم حقوق أولوية؟

يحق للمساهم المقيد في سجل مساهمي الشركة لدى مركز الإيداع بعد نهاية يوم تداول يوم الجمعية العامة غير العادية حضور الجمعية العامة غير العادية والتصويت على زيادة رأس مال الشركة عن طريق طرح أسهم حقوق أولوية.

## حتى يتم تعديل سعر السهم نتيجة لزيادة رأس مال الشركة عن طريق طرح أسهم حقوق أولوية؟

يتم تعديل سعر السهم عن طريق السوق قبل بداية تداول اليوم التالي ليوم انعقاد الجمعية العامة غير العادية.

## لو قام مستثمر بشراء الأوراق المالية في يوم انعقاد الجمعية فهل يحق له الحصول على حقوق الأولوية المترتبة على زيادة رأس مال المصدر؟

نعم، حيث انه سيتم قيد المستثمر في سجل مساهمي الشركة بعد يومي عمل من تاريخ شراء الأسهم (أي بنهاية تداول ثاني يوم تداول يلي يوم انعقاد الجمعية العامة غير العادية)، مع العلم بأن حقوق الأولوية ستمنح لجميع حملة الأسهم المقيدين في سجل مساهمي الشركة بنهاية تداول ثاني يوم تداول يلي تاريخ انعقاد الجمعية العامة غير العادية. ولكن لن يحق له الحضور أو التصويت في الجمعية العامة غير العادية الخاصة بزيادة رأس المال.

## إذا كان لدى المستثمر أكثر من محفظة مع أكثر من شركة وساطة، كيف سيتم احتساب الحقوق له؟

سيتم توزيع نصيب المستثمر على المحافظ التي يملكها المستثمر، بحسب نسبة الملكية الموجودة في كل محفظة، وفي حال وجود كسور سيتم تجميع تلك الكسور، وإذا أكملت رقما صحيحا أو أكثر يتم إضافة الرقم الصحيح إلى المحفظة التي يملك فيها المستثمر أكبر كمية من الحقوق.

## ماهي فترات التداول والاككتاب؟

يبدأ تداول واكتتاب الحقوق في الوقت ذاته حتى انتهاء التداول في اليوم السادس، بينما يستمر الاكتتاب حتى اليوم التاسع وذلك حسب ما هو مذكور في هذه النشرة وإعلانات الشركة.

## هل يمكن الاكتتاب خلال عطلة نهاية الأسبوع؟

لا، لا يمكن ذلك.

## هل يستطيع عامة المستثمرين من غير المساهمين المقيدين الاكتتاب في أسهم حقوق الأولوية؟

نعم، وذلك بعد إتمام شراء حقوق الأولوية خلال فترة التداول.

## مساعدة إضافية:

في حال وجود أي استفسارات، الرجاء التواصل مع الشركة على البريد الإلكتروني: IR.Inquires@saudiapaper.com. ولأسباب قانونية، سوف يكون بمقدور الشركة فقط تقديم المعلومات الواردة في هذا النشرة ولن يكون بمقدورها تقديم المشورة بشأن الأسس الموضوعية لإصدار الحقوق أو حتى تقديم المشورة المالية أو الضريبية أو القانونية أو الاستثمارية.

ولمزيد من المعلومات عن شروط وأحكام الاكتتاب، فضلا راجع القسم (١٣) «شروط وأحكام وتعليمات الاكتتاب» وبقيّة المعلومات الواردة في هذه النشرة.

## ملخص المعلومات الرئيسية

يقدم هذا الملخص نبذة موجزة عن المعلومات الأساسية الواردة في هذه النشرة. ونظراً لأنه ملخص، فإنه لا يشتمل على كل المعلومات التي قد تهم المساهمين وغيرهم من عامة المستثمرين من المؤسسات والأفراد. ويتعين على مستلمي هذه النشرة قراءتها بالكامل قبل اتخاذ قرار استثماري يتعلق بالحقوق أو الأسهم الجديدة.

### نبذة عن الشركة

الشركة السعودية لصناعة الورق («الشركة» أو «صناعة الورق») شركة مساهمة سعودية، تأسست بداية كضرع لمؤسسة فردية تحت مسمى «المؤسسة السعودية لصناعة اللب والورق» بسجل تجاري رقم (١٩٥٤٠) وتاريخ ١٥/٠٤/١٤١٠هـ (الموافق ١٣/١١/١٩٨٩م) صادر من مدينة الدمام. بتاريخ ٢٧/١٢/١٤١٤هـ (الموافق ٠٦/٠٦/١٩٩٤م) تحولت المؤسسة إلى شركة ذات مسؤولية محدودة تحت مسمى «الشركة السعودية لصناعة الورق» بموجب السجل التجاري رقم (٢٠٥٠٠٢٨١٤١). وبموجب القرار الوزاري رقم (٦٣٥) وتاريخ ١٢/٠٣/١٤٢٧هـ (الموافق ١٠/٠٤/٢٠٠٦م) تحولت الشركة إلى شركة مساهمة مغلقة. وتاريخ ١٧/٠٥/١٤٢٧هـ (الموافق ١٤/٠٦/٢٠٠٦م) تم إدراج أسهم الشركة في السوق المالية السعودية (السوق الرئيسية) وتحولت الشركة إلى شركة مساهمة عامة.

ويبلغ رأس مال الشركة الحالي مائة واثان وتسعون مليون (١٩٢,٠٠٠,٠٠٠) ريال سعودي، مقسم إلى تسعة عشر مليوناً ومئتان ألف (١٩,٢٠٠,٠٠٠) سهم عادي بقيمة اسمية قدرها عشرة (١٠) ريالات للسهم الواحد مدفوعة القيمة بالكامل.

وكما بتاريخ نشر هذه النشرة فإن المساهمين الكبار (الذي يملكون ٥% أو أكثر من رأس المال) هو رائد عبد الرحمن عبد العزيز المشعل وهو من المساهمين المؤسسين للشركة (علماً أن ليس له أي دور بالشركة حتى تاريخ هذه النشرة) ويملك (٦,٢٢٧,٩٠٤) سهم أي ما نسبته (٣٢.٤٣٧%) من أسهم الشركة قبل الطرح.

## ملخص أنشطة الشركة

يتمثل نشاط الشركة كما في سجلها التجاري في الصناعات التحويلية ومنها ما يلي:

- صناعة عجائن الورق من الألياف.
- صناعة عجائن الورق من النفايات مع إزالة الحبر.
- صناعة أكياس ورقية.

ويتمثل نشاط الشركة كما في نظامها الأساسي في:

- إنتاج مختلف المنتجات الورقية.
  - إنتاج لفات ورق المنديل.
  - إنتاج مناديل ورقية متنوعة.
  - تجميع وفرز وكبس وبيع المخلفات الصلبة ومنها المخلفات الورقية والكرتونية والبلاستيكية والمعدنية والزجاجية.
- هـ الاستثمار في الصناعات المتنوعة بمجال الزيت والبتروكيماويات والصناعات المساندة لها وإدارة النفايات الصناعية الخطرة وغير الخطرة.

وتمارس الشركة أنشطتها وفق الأنظمة المتبعة وبعد الحصول على التراخيص اللازمة من الجهات المختصة إن وجدت.

تنقسم أنشطة الشركة الحالية إلى قطاعين رئيسيين:

### • قطاع الصناعة:

يتمثل قطاع الصناعة في مجال صناعة ورق المنديل ومناشف (لفات) وعجينة الورق وأيضاً تحويل رولات الورق الصحي منتجات ورقية تباع في الأسواق ويوضح الجدول التالي قيمة الإيرادات التي حققتها الشركة من قطاع الصناعة خلال الأعوام ٢٠١٩م، ٢٠٢٠م، ٢٠٢١م.

٢٠٢١م	٢٠٢٠م	٢٠١٩م	بالريال السعودي
٥٤١,٧٠٨,٨٨٣	٥٠٤,٧٣٥,٢٩٨	٥٠٥,٣٩٠,٠١٤	قيمة إيرادات قطاع الصناعة
%٩٢,٠٠	%٩٤,٨٦	%٩٥,٨٨	نسبة إيرادات قطاع الصناعة من إجمالي الإيرادات

المصدر: الشركة

وتزاوّل الشركة نشاطها من خلال ٤ شركات تابعة، شركة داخل السعودية وهي الشركة السعودية لتحويل الورق، و٣ شركات خارج السعودية وهي شركة مصنع الجذور لصناعة محارم الورق، والشركة الأردنية السعودية لتحويل الورق\*، وشركة المغربية لصناعة الورق\* (لمزيد من المعلومات حول الشركات التابعة في هذا القطاع الرجاء مراجعة قسم «الشركات التابعة» من القسم رقم (٣) «خلفية عن الشركة وطبيعتها أعمالها»).

\* غير نشطة كما بتاريخ هذه النشرة.

## • قطاع التجارة و النقل:

يتمثل قطاع التجارة و النقل في تجميع وفرز وكبس وبيع المخلفات الصلبة ومنها المخلفات الورقية والكرتونية والبلاستيكية والمعدنية والزجاجية، ويوضح الجدول التالي قيمة الإيرادات التي حققتها الشركة من قطاع التجارة و النقل خلال الأعوام ٢٠١٩م، ٢٠٢٠م، ٢٠٢١م.

٢٠٢١م	٢٠٢٠م	٢٠١٩م	بالريال السعودي
٤٧,٠٩٠,٥٨٥	٢٧,٣٥٥,٢٦١	٢١,٧٣٦,٢٣٥	قيمة إيرادات قطاع التجارة و النقل
%٨,٠٠	%٥,١٤	%٤,١٢	نسبة قطاع التجارة و النقل من إجمالي الإيرادات

المصدر: الشركة

وتزاوّل الشركة نشاطها من خلال ٥ شركات تابعة، شركتان داخل السعودية وهما الشركة السعودية لإعادة تدوير الورق والمخلفات والشركة السعودية للاستثمار والتطوير الصناعي، و٣ شركات خارج السعودية وهي شركة المدار لتجارة الورق (المغرب)\*، شركة المدار لتجارة الورق (الأردن)\* وشركة المدار للورق (الجزائر). (لمزيد من المعلومات حول الشركات التابعة في هذا القطاع الرجاء مراجعة قسم «الشركات التابعة» من القسم رقم (٣) خلفية عن الشركة وطبيعة أعمالها).

\* غير نشطة كما بتاريخ هذه النشرة.

## هيكل رأس مال الشركة

تم إدراج أسهم الشركة في السوق (بعدد سبع ملايين ومئتان ألف (٧,٢٠٠,٠٠٠) سهم وبقيمة إسمية قدرها عشرة (١٠) ريالات للسهم الواحد) بتاريخ ١٧/٠٥/١٤٢٧هـ (الموافق ١٤/٠٦/٢٠٠٦م). وقد قامت الشركة لاحقاً بزيادة رأس مالها بتاريخ ٠٦/٠٤/١٤٢٩هـ (الموافق ١٢/٠٤/٢٠٠٨م) من مئتان وأربعين مليون (٢٤٠,٠٠٠,٠٠٠) ريال سعودي إلى ثلاثمائة مليون (٣٠٠,٠٠٠,٠٠٠) ريال سعودي عن طريق منح سهم مجاني لكل ٤ أسهم ليصبح عدد الأسهم ثلاثون مليون (٣٠,٠٠٠,٠٠٠) سهم. كما قامت الشركة بزيادة رأس مالها بتاريخ ١٠/٠٥/١٤٣٣هـ (الموافق ٠٢/٠٤/٢٠١٢م) من ثلاثمائة مليون (٣٠٠,٠٠٠,٠٠٠) ريال سعودي إلى ثلاثمائة وخمسة وسبعون مليون (٣٧٥,٠٠٠,٠٠٠) ريال سعودي عن طريق منح سهم مجاني لكل ٤ أسهم ليصبح عدد الأسهم سبعة وثلاثون مليوناً وخمسمائة ألف (٣٧,٥٠٠,٠٠٠) سهم. كما قامت الشركة بزيادة رأس مالها بتاريخ ٠٥/٠٧/١٤٣٥هـ (الموافق ٠٤/٠٥/٢٠١٤م) من ثلاثمائة وخمسة وسبعون مليون (٣٧٥,٠٠٠,٠٠٠) ريال سعودي إلى أربعمائة وخمسون مليون (٤٥٠,٠٠٠,٠٠٠) ريال سعودي عن طريق منح سهم مجاني لكل ٥ أسهم ليصبح عدد الأسهم خمسة وأربعون مليون (٤٥,٠٠٠,٠٠٠) سهم. كما وقد قامت الشركة بتاريخ ٣٠/١٢/١٤٣٩هـ (الموافق ١٠/٠٩/٢٠١٨م) بتخفيض رأس مالها من أربعمائة وخمسون مليون (٤٥٠,٠٠٠,٠٠٠) ريال سعودي إلى مئتان وخمسة وأربعون مليون (٢٤٥,٠٠٠,٠٠٠) ريال سعودي، وبالتالي تخفيض عدد أسهم الشركة من خمسة وأربعون مليون (٤٥,٠٠٠,٠٠٠) سهم إلى أربعة وعشرون مليوناً وخمسمائة ألف (٢٤,٥٠٠,٠٠٠) سهم وبنسبة تخفيض قدرها (٤٥,٥٦٪)، وبمعدل تخفيض (٠,٩١١) سهم لكل سهمين. كما تم تخفيض رأس مال الشركة بتاريخ ٠٧/٠٣/١٤٤١هـ (الموافق ٠٤/١١/٢٠١٩م) من مئتان وخمسة وأربعون مليون (٢٤٥,٠٠٠,٠٠٠) ريال سعودي إلى اثنان وتسعون مليون (٩٢,٠٠٠,٠٠٠) ريال سعودي، وبالتالي تخفيض عدد الأسهم من أربعة وعشرون مليوناً وخمسمائة ألف (٢٤,٥٠٠,٠٠٠) سهم إلى تسع ملايين ومئتان ألف (٩,٢٠٠,٠٠٠) سهم عن طريق إلغاء خمسة عشر مليوناً وثلاثمائة ألف (١٥,٣٠٠,٠٠٠) سهم، وبنسبة تخفيض في رأس مالها مقدارها (٦٢,٤٥٪) تقريباً، وبمعدل تخفيض سهم لكل (١,٦٠١) سهم، كما قامت الشركة بزيادة رأس مالها بتاريخ ٢١/٠٤/١٤٤٢هـ (الموافق ٠٦/١٢/٢٠٢٠م) من اثنان وتسعون مليون (٩٢,٠٠٠,٠٠٠) ريال سعودي إلى مائة واثنان وتسعون مليون (١٩٢,٠٠٠,٠٠٠) ريال سعودي عن طريق إصدار أسهم حقوق أولوية بقيمة مائة مليون (١٠٠,٠٠٠,٠٠٠) ريال سعودي ليصبح عدد الأسهم تسعة عشر مليوناً ومئتان ألف (١٩,٢٠٠,٠٠٠) سهم. وذلك بعدما حصلت على كافة الموافقات المطلوبة نظاماً والجمعية العامة (غير العادية).

أوصى مجلس إدارة الشركة في قراره بتاريخ ١٢/٠٣/١٤٤٣هـ (الموافق ١٨/١٠/٢٠٢١م) بزيادة رأس مال الشركة من خلال طرح أسهم حقوق أولوية بقيمة مائة وخمسة وأربعون مليون (١٤٥,٠٠٠,٠٠٠) ريال سعودي.

حصلت الشركة على موافقة الجمعية العامة غير العادية على زيادة رأس مال الشركة عن طريق إصدار أسهم حقوق أولوية بتاريخ \*\*\*\*/\*\*\*\*/\*\*\*\*هـ (الموافق \*\*\*\*/\*\*\*\*/\*\*\*\*م). وقد تم الإعلان عن هذه الموافقة في موقع شركة تداول السعودية (تداول).



## رؤية الشركة

تسعى الشركة لأن تكون من أسرع الشركات الكبرى نمواً، وأن تعمل دائماً على خطين متوازيين، تنمية أموال مساهميها ورفع القيم السوقية للشركة من جهة، ووضع حلول تقنية مبتكرة فيما يتعلق بمعاييرنا الصارمة في الحفاظ على البيئة من جهة أخرى.

## رسالة الشركة

تنمية عوائد الشركة بما يحقق النفع على مساهميها، وذلك من خلال زيادة كفاءة الإنتاج ونمو المبيعات.

## استراتيجية الشركة

تستمر الشركة في العمل على المكونات الرئيسية لاستراتيجيتنا وهي: رأس المال البشري، كفاءة الأداء، والقدرة على التنفيذ، تقضي هذه المكونات بأن تستمر الشركة في استقطاب وتطوير الكفاءات والطاقات البشرية لأعمالها، والعمل على تحسين أداء الشركة عبر مختلف وحدات وإدارات الشركة.

كما ان الشركة ستواصل مسارها في التركيز على السوق المحلي، وزيادة الاهتمام بالمناطق التي تشكل فرصة لتحقيق حصة سوقية اعلى.

تقوم استراتيجية الشركة العمل على المحاور التالية:

- استراتيجية المبيعات والتسويق: الانتهاء من وضع استراتيجية البيع والتسويق للدخول للسوق وكانت على النحو التالي: تطوير المنتجات والمواصفات وإعادة توزيع قنوات البيع وزيادة الحصة السوقية، لنكون من ضمن أفضل الشركات الرائدة محلياً وإقليمياً، وذلك من خلال مايلي:

تطوير الأنظمة الداخلية تفعيل برنامج الأتمتة للمبيعات على النحو التالي:

- استكمال جميع بيانات العملاء مع الربط على نظام الإلكتروني للشركة.
- إطلاق مشروع تحديد مواقع العملاء، ونقاط التوزيع، والانتشار.
- متابعة عمليات المبيعات بشكل يومي على مستوى المملكة العربية السعودية عن طريق برنامج «sales buzz» .

- بناء علاقات استراتيجية مستدامة عملائنا في السوق السعودي.

- رفع كفاءة الإنتاج: وذلك من خلال رفع كفاءة الماكينات مع تطوير جودة الورق من ناحية تحسين المواصفات ليتناسب مع المنافسة الموجودة في السوق السعودي مع تطوير وتحديث نظم قياس الجودة، كذلك الاستمرار في العمل على تقليل تكاليف المنتجات وذلك من خلال مراجعة جميع عمليات الإنتاج ومواصلة العمل على تقليل التكاليف من خلال تطوير مكائن الإنتاج والتغليظ والاستثمار في أتمته العديد من الماكينات حيث تم التعاقد على تطوير وتحديث بعض المكائن بما يحقق زيادة الإنتاجية وخفض تكلفة التشغيل مما حقق إنتاجية اعلى بتكاليف اقل.

- أما بالنسبة للشركات التابعة: وفيما يخص شركة الجذور بالكويت تم الانتهاء من أعمال التوسعة والتشغيل خلال العام ٢٠٢١م، وفي الجزائر تواصل شركة المدار التابعة للشركة أداءها الإيجابي، كما تعمل الشركة على التخلص من استثماراتها الخارجية الغير مجدية.

## نواحي القوة والميزات التنافسية للشركة

تشمل المزايا التنافسية للمجموعة ما يلي:

- **الموقع الاستراتيجي:** المصنع الوحيد لإنتاج رولات الورق في المنطقة وهو الأكبر في المملكة العربية السعودية.
- **الطاقة الإنتاجية العالية:** قدرة الشركة العالية في الإنتاج والتي تشكل ما يقارب ٤٥٪ من حصة السوق المحلي ووفق خطة الشركة في شراء المعدات لترتفع حصتها السوقية بما يقارب ٥٩٪ من السوق المحلي.
- **الخدمات اللوجستية:** خدمة العملاء بشكل أسرع مقارنة بالمنافسين الموجودين خارج المملكة العربية السعودية وذلك يعود لكونه المصنع الأكبر الوحيد في المنطقة.

### مقدمة عن السوق

تعد المملكة العربية السعودية واحدة من أكثر الأسواق نضجاً في العالم عندما يتعلق الأمر بالمنتجات الورقية، حيث أن نصيب الفرد من استهلاك المناديل الورقية بالتجزئة مرتفع مقارنةً بالمستهلك في المناطق المتقدمة مثل أمريكا الشمالية وأوروبا الغربية.

يبلغ حجم السوق السعودي لصناعة الورق بمقدار ٢٢٠,٠٠٠ طن سنوياً، وينتج مصنع وطني ٢٠,٠٠٠ طن سنوياً، وتنتج الشركة منه ما يقارب ١٠٠,٠٠٠ طن سنوياً، ووفق خطة الشركة لرفع طاقتها الإنتاجية والتي تمت بشراء مكائن إنتاج جديدة لتصل بذلك إلى ١٣٠,٠٠٠ طن سنوياً.

كما أن الشركة طورت معداتها الخاصة بمختبرات الجودة والرقابة لضمان جودة منتجاتها التي تم تطويرها وتحسينها للتماشج مع المعايير الدولية وطلبات عملائها مما زاد الطلب على منتجاتها من لفات الورق والمنتج النهائي.

وفيما يخص الشركة السعودية لتحويل الورق (شركة تابعة) يمثل طاقة المنتجات الورقية التحويلية (منتج نهائي) مقدار ٤٢,٠٠٠ طن سنوياً من احتياج السوق المحلي وبناء على ما قمت به الشركة في تحسين مكائنها تم شراء مكائن جديدة لتصل بذلك إلى ٤٥,٦٠٠ طن سنوياً.

كما ان الحصة السوقية للشركة السعودية لتحويل الورق في العام ٢٠٢١م بلغت ١٣,٦٪ ووفق خطة الشركة التطويرية لتصل الحصة السوقية إلى ١٩,١٪ وبذلك يتحقق نمو بمقدار ٣٠٪ للشركة في حصتها السوقية. كما يعود سبب النمو إلى التوسع في الانتشار عن طريق قنوات البيع والتطوير في العلامات التجارية الحالية والدخول في السوق بعلامات تجارية جديدة خاصة في تلبية احتياجات السوق المحلي للمستهلك.

وفيما يخص الشركة السعودية لإعادة تدوير الورق والمخلفات (شركة تابعة) يبلغ حجم السوق السعودي فيها بمقدار ١٠٨,٠٠٠ طن سنوياً، وتمثل مبيعات الشركة السعودية لإعادة تدوير الورق والمخلفات منه بمقدار ٢٨,٠٠٠ طن سنوياً لتشكل من حجم السوق السعودي ٢٨٪، ووفق خطة الشركة في التطوير والتحسين سيتم رفع المبيعات لتصل بذلك إلى ٣٥,٠٠٠ طن سنوياً لترتفع بذلك بحصتها السوقية بنسبة ٢٥٪.

المصدر: الشركة

## ملخص عوامل المخاطرة

يوجد عدد من المخاطر التي تتعلق بإصدار أسهم حقوق الأولوية، وهي تتلخص فيما يلي:

### المخاطر المتعلقة بنشاط الشركة وعملياتها

- المخاطر المتعلقة بعدم قدرة الشركة على تنفيذ استراتيجيتها
- المخاطر المتعلقة بإدارة رأس المال
- المخاطر المتعلقة بقرارات الإدارة
- المخاطر المتعلقة بالخسائر المتراكمة
- المخاطر المتعلقة بتقلبات الأداء المالي
- المخاطر المتعلقة بالخسائر الناتجة عن بيع الشركات التابعة
- المخاطر المتعلقة بوجود عدد من الشركات التابعة غير النشطة
- المخاطر المتعلقة بعدم استخراج أو عدم تجديد التراخيص والتصاريح والشهادات
- المخاطر المتعلقة بتفشي الأمراض المعدية أو غيرها مما يهدد الصحة العامة بما في ذلك الانتشار العالمي المستمر لجائحة فيروس كورونا (COVID-19)
- المخاطر المتعلقة بالأصول الثابتة
- المخاطر المتعلقة بتقادم بعض الأصول المتداولة
- المخاطر المتعلقة بتوفر المواد الخام الرئيسية وتغير أسعارها
- المخاطر المتعلقة بعدم الالتزام بمعايير الجودة والمواصفات المطلوبة من قبل العملاء
- المخاطر المتعلقة بحدوث أعطال في مصانع الشركة
- المخاطر المتعلقة بالحوادث غير المتوقعة
- المخاطر المتعلقة بتقادم المخزون
- المخاطر المتعلقة بالاعتماد على العملاء الرئيسيين
- المخاطر المتعلقة بالاعتماد على الموردين الرئيسيين
- المخاطر المتعلقة بتركز إيرادات الشركة
- المخاطر المتعلقة بانخفاض هوامش ربحية قطاع التصنيع
- المخاطر المتعلقة بتركز قنوات توزيع منتجات الشركة
- المخاطر المتعلقة بتصدير منتجات الشركة
- المخاطر المتعلقة بالتغير في أسعار منتجات الشركة
- المخاطر المتعلقة بالعقود المبرمة مع الغير
- المخاطر المتعلقة بالاتفاقيات التي تخضع لقوانين أجنبية ولاختصاص محاكم أجنبية أو التحكيم الدولي
- المخاطر المتعلقة بالرأي المتحفظ لمراجع الحسابات
- المخاطر المتعلقة بالتطورات المعايير المحاسبية الدولية أو بتطبيق معايير محاسبية دولية جديدة (IFRS) في المستقبل
- المخاطر المتعلقة بتعاملات الشركة مع الأطراف ذات العلاقة
- المخاطر المتعلقة بعقود الإيجار
- المخاطر المتعلقة بعدم الالتزام بشروط اتفاقيات التسهيلات الائتمانية
- المخاطر المتعلقة بتوفر التمويل مستقبلاً
- المخاطر المتعلقة بالائتمان والتحصيل
- المخاطر المتعلقة بالسيولة
- المخاطر المتعلقة باستحقاقات الزكاة الشرعية القائمة والمحتملة
- المخاطر المتعلقة بالالتزامات المحتملة
- المخاطر المتعلقة بأنظمة التشغيل وتقنية المعلومات
- المخاطر المتعلقة بالاعتماد على العناصر البشرية المهمة
- المخاطر المتعلقة بأخطاء العاملين أو سوء سلوكهم
- المخاطر المتعلقة بالاعتماد على العاملين غير السعوديين

- المخاطر المتعلقة باحتساب مكافأة نهاية الخدمة
- المخاطر المتعلقة بتوطين الوظائف «السعودية»
- المخاطر المتعلقة بمخالفة نظام العمل ولائحته التنفيذية
- المخاطر المتعلقة بالتقاضي والدعاوى القانونية
- المخاطر المتعلقة بالعلامات التجارية
- المخاطر المتعلقة بالتغطية التأمينية
- المخاطر المتعلقة بتطبيق نظام الشركات
- المخاطر المتعلقة بعدم الالتزام بالقواعد واللوائح والسياسات ذات الصلة بحوكمة الشركة
- المخاطر المتعلقة بضعف المراجعة الداخلية
- المخاطر المتعلقة بوجود إصدارات حقوق أولوية سابقة
- المخاطر المتعلقة بعدم توافق أنشطة النظام الأساسي مع الدليل الوطني للأنشطة الاقتصادية

## المخاطر المتعلقة بالسوق والقطاع

- المخاطر المتعلقة بوقف الحوافز الحكومية الداعمة للتنمية الصناعية
- المخاطر المتعلقة بسحب التراخيص الصناعية ورخص التشغيل والتصاريح البيئية
- المخاطر المتعلقة بالأنظمة والمعايير البيئية
- المخاطر المتعلقة بالأداء الاقتصادي للمملكة
- المخاطر المتعلقة بعدم الاستقرار السياسي والاقتصادي في المنطقة
- المخاطر المتعلقة بحدوث الكوارث الطبيعية
- المخاطر المتعلقة بعدم التقيد بالأنظمة والقوانين الحالية و/ أو صدور أنظمة وقوانين جديدة
- المخاطر المتعلقة بمنتجات الطاقة والكهرباء والخدمات ذات الصلة
- المخاطر المتعلقة بالبيئة التنافسية
- المخاطر المتعلقة بالرسوم الحكومية المطبقة على الموظفين غير السعوديين
- المخاطر المتعلقة بضرية القيمة المضافة
- المخاطر المتعلقة بفرض رسوم أو ضرائب جديدة
- المخاطر المتعلقة بالتقلبات في أسعار صرف العملات
- المخاطر المتعلقة بالتقلبات في العرض والطلب في الأسواق المحلية والإقليمية والعالمية

## المخاطر المتعلقة بالأوراق المالية المطروحة

- المخاطر المتعلقة بالتذبذب في سعر حقوق الأولوية
- المخاطر المتعلقة بالتذبذبات المحتملة في سعر الأسهم
- المخاطر المتعلقة بعدم ربحية أو بيع حقوق الأولوية
- المخاطر المتعلقة بالبيانات المستقبلية
- المخاطر المتعلقة باحتمال إصدار أسهم جديدة
- المخاطر المتعلقة بانخفاض الطلب على حقوق الأولوية وأسهم الشركة
- المخاطر المتعلقة بانخفاض نسب المكية
- المخاطر المتعلقة بعدم ممارسة حقوق الأولوية في الوقت المناسب
- المخاطر المتعلقة بتوزيع أرباح لحاملي الأسهم
- المخاطر المتعلقة بالمضاربة في حقوق الأولوية
- المخاطر المتعلقة بتعليق تداول أو إلغاء أسهم الشركة نتيجة عدم نشر قوائمها المالية خلال المدة النظامية

## ملخص المعلومات المالية

إن ملخص المعلومات المالية الوارد أدناه مبني على القوائم المالية المراجعة للشركة للسنوات المالية المنتهية في ٣١ ديسمبر ٢٠١٩م و٢٠٢٠م و٢٠٢١م والإيضاحات المرفقة بها .

تم إعداد القوائم المالية الموحدة المراجعة للشركة للسنة المالية المنتهية في ٣١ ديسمبر ٢٠١٩م و٢٠٢٠م و٢٠٢١م والإيضاحات المرفقة بها وفقاً للمعايير الدولية لإعداد التقارير المالية (IFRS) والمعايير والإصدارات التي اعتمدها الهيئة السعودية للمراجعين والمحاسبين (SOCPA).

وقد تمت مراجعة البيانات المالية عن السنوات المنتهية في ٣١ ديسمبر ٢٠١٩م و٢٠٢٠م و٢٠٢١م من شركة إبراهيم أحمد البسام وشركاؤه. وتصدر الشركة قوائمها بالريال السعودي.

السنة المالية المنتهية في ٣١ ديسمبر			قائمة المركز المالي (بالآلاف الريالات السعودية)
٢٠٢١م (مدققة)	٢٠٢٠م (مدققة)	٢٠١٩م (مدققة)	
٥٩٧,٧٩٠	٦٣٣,٧٤٣	٦٥٨,٤٤٣	مجموع الموجودات غير المتداولة
٣٧٩,٩١٤	٢٤٣,١٢٥	٢٧٧,٣٠٥	موجودات الموجودات المتداولة
٩٧٧,٧٠٤	٨٧٦,٨٦٨	٩٣٥,٧٤٧	مجموع الموجودات
٣٦١,٣٧٧	٣٩١,٣٣٨	٣٨٦,٢٢٢	مجموع المطلوبات غير المتداولة
٤٠٢,٧٤٠	٣٩٤,٩٢٥	٤٧٥,٥٨٠	مجموع المطلوبات المتداولة
٧٦٤,١١٨	٧٨٦,٢٦٣	٨٦١,٨٠٢	مجموع المطلوبات
٢١٣,٥٨٦	٩٠,٦٠٥	٧٣,٩٤٥	مجموع حقوق الملكية
٩٧٧,٧٠٤	٨٧٦,٨٦٨	٩٣٥,٧٤٧	مجموع المطلوبات وحقوق الملكية

المصدر: القوائم المالية للشركة

السنة المالية المنتهية في ٣١ ديسمبر			قائمة الدخل (بالآلاف الريالات السعودية)
٢٠٢١م (مدققة)	٢٠٢٠م (مدققة)	٢٠١٩م (مدققة)	
٥٨٨,٧٩٩	٥٣٢,٠٩١	٥٢٧,١٢٦	الإيرادات
(٤٥٢,٧٤٩)	(٣٨٥,٢١٩)	(٤٢٨,١٢٧)	تكلفة الإيرادات
١٣٦,٠٥٠	١٤٦,٨٧٢	٩٨,٩٩٩	مجموع الدخل
٣٣,٧٦٣	١٩,٧١٠	(١٩,٠٧٥)	صافي الخسارة قبل الزكاة
(٢,٩٨٧)	(٤,٠٥٢)	(٨,٣٩٣)	الزكاة
١٦,٧٢٣	١٥,٦٥٨	(٢٧,٤٦٩)	صافي الخسارة قبل الزكاة

المصدر: القوائم المالية للشركة

السنة المالية المنتهية في ٣١ ديسمبر			قائمة التدفقات النقدية (بالآلاف الريالات السعودية)
٢٠٢١م (مدققة)	٢٠٢٠م (مدققة)	٢٠١٩م (مدققة)	
(٨,٩٩٤)	٨٣,٩٦٩	٣٨,٠٧٤	صافي النقد الناتج من/ (المستخدم في) الأنشطة التشغيلية
(٦,٨٣١)	(٧,٣٢٥)	(٨,٥٧٧)	صافي النقد المستخدم في الأنشطة الاستثمارية
٤٣,٧٢١	(٧٢,٠٥٧)	(٤٠,٢٩٦)	صافي النقد (المستخدم في)/ الناتج من الأنشطة التمويلية
٢٧,٧٩٦	٤,٥٨٨	(١٠,٨٠٠)	صافي التغير في النقد وما في حكمه
١٥,٧٢٣	١١,٩٥٩	٢٢,٨٤٥	النقد وما في حكمه في بداية السنة
٤٣,٠٦٨	١٥,٧٢٣	١١,٩٥٩	النقد وما في حكمه في نهاية السنة

المصدر: القوائم المالية للشركة

السنة المالية المنتهية في ٣١ ديسمبر			الوحدة	مؤشرات الأداء الرئيسية
٢٠٢١م	٢٠٢٠م	٢٠١٩م		
%١٠,٧	%٠,٩	(%٢,٦)	%	نسبة نمو الإيرادات
١,٦	١,٦	(٣,٠)	مرة	ربحية (خسارة) السهم
(%٧,٥)	(%٧,٤)	(%٩,٠)	%	المصاريف العمومية والإدارية كنسبة من الإيرادات
%٢٣,١	%٢٧,٩	%١٨,٨	%	نسبة إجمالي الربح (الخسارة)
%٦,٤	%١١,٦	%٥,٩	%	نسبة الربح التشغيلي / (الخسارة التشغيلية)
%٥,٧	%٣,٧	(%٢,٦)	%	نسبة صافي الربح (الخسارة)
%٢٠,٢	%١٩,٠	(%٢٥,٩)	%	العائد على حقوق الملكية
٠,٩	٠,٦	٠,٦	مرة	الأصول المتداولة / المطلوبات المتداولة
١,٧	١,٦	١,٧	مرة	الأصول غير المتداولة / المطلوبات غير المتداولة
٤,٦	٩,٧	١٢,٧	مرة	الأصول / حقوق الملكية
%٣,٣	%١,٧	(%٢,٨)	%	العائد على الأصول
٢,٨	٧,٠	٩,٥	مرة	الدين إلى إجمالي حقوق الملكية
١,٣	١,١	١,١	مرة	إجمالي الأصول / إجمالي المطلوبات

المصدر: الشركة





## فهرس المحتويات

٢٧-١-٢	المخاطر المتعلقة بالتطورات المعايير المحاسبية الدولية أو بتطبيق معايير محاسبية دولية جديدة	٣٠
٢٨-١-٢	المخاطر المتعلقة بتعاملات الشركة مع الأطراف ذات العلاقة	٣٠
٢٩-١-٢	المخاطر المتعلقة بعقود الإيجار	٣١
٣٠-١-٢	المخاطر المتعلقة بعدم الالتزام بشروط اتفاقيات التسهيلات الائتمانية	٣١
٣١-١-٢	المخاطر المتعلقة بتوفر التمويل مستقبلاً	٣٢
٣٢-١-٢	المخاطر المتعلقة بالائتمان والتحويل	٣٢
٣٣-١-٢	المخاطر المتعلقة بالسيولة	٣٢
٣٤-١-٢	المخاطر المتعلقة باستحقاقات الزكاة الشرعية القائمة والمحتملة	٣٣
٣٥-١-٢	المخاطر المتعلقة بالالتزامات المحتملة	٣٣
٣٦-١-٢	المخاطر المتعلقة بأنظمة التشغيل وتقنية المعلومات	٣٣
٣٧-١-٢	المخاطر المتعلقة بالاعتماد على العناصر البشرية المهمة	٣٤
٣٨-١-٢	المخاطر المتعلقة بالاعتماد على العاملين غير السعوديين	٣٤
٣٩-١-٢	المخاطر المتعلقة باحتساب مكافأة نهاية الخدمة	٣٤
٤٠-١-٢	المخاطر المتعلقة بتوطين الوظائف «السعودية»	٣٤
٤١-١-٢	المخاطر المتعلقة بمخالفة نظام العمل ولائحته التنفيذية	٣٥
٤٢-١-٢	المخاطر المتعلقة بالتقاضي والدعاوى القانونية	٣٥
٤٣-١-٢	المخاطر المتعلقة بالعلامات التجارية	٣٦
٤٤-١-٢	المخاطر المتعلقة بالتغطية التأمينية	٣٦
٤٥-١-٢	المخاطر المتعلقة بتطبيق نظام الشركات	٣٧
٤٦-١-٢	المخاطر المتعلقة بعدم الالتزام بالقواعد واللوائح والسياسات ذات الصلة بحوكمة الشركة	٣٧
٤٧-١-٢	المخاطر المتعلقة بضعف المراجعة الداخلية	٣٧
٤٨-١-٢	المخاطر المتعلقة بوجود إصدارات حقوق أولوية سابقة	٣٨
٤٩-١-٢	المخاطر المتعلقة بعدم توافق أنشطة النظام الأساسي مع الدليل الوطني للأنشطة الاقتصادية	٣٨
٢-٢	المخاطر المتعلقة بالسوق والقطاع	٣٨
١-٢-٢	المخاطر المتعلقة بوقف الحوافز الحكومية الداعمة للتنمية الصناعية	٣٨
٢-٢-٢	المخاطر المتعلقة بسحب التراخيص الصناعية وخص التشغيل والتصاريح البيئية	٣٩
٣-٢-٢	المخاطر المتعلقة بالأنظمة والمعايير البيئية	٣٩
٤-٢-٢	المخاطر المتعلقة بالأداء الاقتصادي للمملكة	٣٩
٥-٢-٢	المخاطر المتعلقة بعدم الاستقرار السياسي والاقتصادي في المنطقة	٣٩
٦-٢-٢	المخاطر المتعلقة بحدوث الكوارث الطبيعية	٤٠
٧-٢-٢	المخاطر المتعلقة بعدم التقيد بالأنظمة والقوانين الحالية و / أو صدور أنظمة وقوانين جديدة	٤٠



## فهرس المحتويات

٥٥	٤- الهيكل التنظيمي للشركة .....
٥٥	١-٤ الهيكل التنظيمي .....
٥٧	٥- الموظفين .....
٥٧	١-٥ برامج الأسهم للموظفين القائمة قبل تقدم طلب تسجيل وقبول إدراج أسهم حقوق الأولوية .....
٥٧	٢-٥ ترتيبات تشرك الموظفين في رأس المال .....
٥٩	٦- المعلومات المالية ومناقشة وتحليل الإدارة .....
٥٩	١-٦ المقدمة .....
٥٩	٢-٦ إقرارات أعضاء مجلس الإدارة بشأن المعلومات المالية .....
٦٠	٣-٦ ملخص السياسات المحاسبية المهمة .....
٧٦	٤-٦ مؤشرات الأداء الرئيسية .....
٧٧	٥-٦ نتائج العمليات - قائمة الدخل .....
٨١	١-٥-٦ تفاصيل الإيرادات حسب النشاط .....
٨٥	٢-٥-٦ تكلفة الإيرادات للشركة .....
٨٨	٣-٥-٦ مصاريف عمومية وإدارية .....
٩٠	٤-٥-٦ مصاريف بيع وتوزيع .....
٩٢	٥-٥-٦ مصاريف وإيرادات أخرى، صافي .....
٩٤	٦-٦ قائمة المركز المالي الموحدة .....
٩٧	١-٦-٦ موجودات غير متداولة .....
١٠٠	٢-٦-٦ موجودات متداولة .....
١٠٦	٣-٦-٦ حقوق الملكية .....
١١٢	٤-٦-٦ مطلوبات متداولة .....
١١٨	٧-٦ قائمة التدفقات النقدية .....
١١٩	١-٧-٦ التدفقات من الأنشطة التشغيلية .....
١٢١	٢-٧-٦ التدفقات النقدية من الأنشطة الاستثمارية .....
١٢٢	٣-٧-٦ التدفقات النقدية من الأنشطة التمويلية .....
١٢٣	٨-٦ مطلوبات محتملة وارتباطات .....
١٢٥	٧- استخدام متحصلات الطرح .....
١٢٥	١-٧ صافي متحصلات الطرح .....
١٢٥	٢-٧ استخدام متحصلات الطرح .....
١٢٧	٨- إفادات الخبراء .....
١٢٩	٩- إقرارات أعضاء مجلس الإدارة .....



## فهرس المحتويات

١٧٧	٢-٠-١٠ عقود الإيجار
١٨٠	٣-٠-١٠ عقود جوهريّة
١٨٣	٤-٠-١٠ عقود واتفاقيات خدمات واستشارات
١٨٥	٥-٠-١٠ القروض والتسهيلات
١٩٠	٦-١٠ مذكرات التفاهم
١٩٠	٧-١٠ عقارات الشركة
١٩٠	٨-١٠ التقاضي
١٩٩	٩-١٠ العلامات التجارية
٢٠١	١٠-١٠ التأمين
٢٠٤	١١-١٠ المعلومات الجوهريّة التي تغيرت منذ موافقة الهيئة على آخر نشرة إصدار أسهم
٢٠٥	١٢-١٠ إقرارات أعضاء مجلس الإدارة فيما يتعلق بالمعلومات القانونية
<b>٢٠٧</b>	<b>١١- التعهد بتغطية الاككتاب</b>
٢٠٧	١-١١ متعهد التغطية
٢٠٧	٢-١١ ملخص اتفاقية التعهد بالتغطية
<b>٢٠٩</b>	<b>١٢- الإعفاءات</b>
<b>٢١١</b>	<b>١٣- شروط وأحكام وتعليمات الاككتاب</b>
٢١١	١-١٣ الطرح
٢١١	٢-١٣ كيفية التقدّم بطلب الاكتاب في أسهم حقوق الأولوية (الأسهم الجديدة)
٢١١	٣-١٣ طلب الاكتاب
٢١٢	٤-١٣ مرحلة التداول والاكتاب وفترة الطرح المتبقي
٢١٣	٥-١٣ التخصيص ورد الفائض
٢١٣	٦-١٣ نشرة الإصدار التكميلية
٢١٣	٧-١٣ تعليق أو إلغاء الطرح
٢١٤	٨-١٣ أسئلة وأجوبة عن الآلية المطورة لحقوق الأولوية المتداولة
٢١٧	٩-١٣ القرارات والموافقات التي ستطرح الأسهم بموجبها
٢١٨	١٠-١٣ بنود متفرقة
٢١٨	١١-١٣ إفادة عن أي ترتيبات قائمة لمنع التصرف في أسهم معينة
<b>٢٢٠</b>	<b>١٤- التغيرات في سعر السهم نتيجة لزيادة رأس المال</b>
<b>٢٢٢</b>	<b>١٥- التعهدات الخاصة بالاكتاب</b>
٢٢٢	١-١٥ نبذة حول طلب وتعهدات الاكتاب
٢٢٢	٢-١٥ عمليات التخصيص



## الجداول

٤٩	الجدول رقم (١): الشركات التابعة.....
٥٢	الجدول رقم (٣): مصانع الشركة.....
٥٣	الجدول رقم (٤): بيانات الموظفين والتوطين في الشركات التابعة داخل المملكة العربية السعودية.....
٧٦	الجدول رقم (٥): مؤشرات الأداء الرئيسية.....
٧٧	الجدول رقم (٦): قائمة الربح أو الخسارة والدخل الشامل الآخر الموحدة .....
٨١	الجدول رقم (٧): تفاصيل الإيرادات حسب النشاط .....
٨٢	الجدول رقم (٨): تسوية إجمالي صافي الإيرادات.....
٨٣	الجدول رقم (٩): الخصومات والحسومات.....
٨٤	الجدول رقم (١٠): منتجات التصنيع.....
٨٥	الجدول رقم (١١): منتجات التجارة والأخرى.....
٨٥	الجدول رقم (١٢): تكلفة إيرادات للشركة .....
٨٨	الجدول رقم (١٣): مصاريف عمومية وإدارية.....
٩٠	الجدول رقم (١٤): مصاريف بيع وتوزيع .....
٩١	الجدول رقم (١٥): مصاريف تمويلية.....
٩٢	الجدول رقم (١٦): إيرادات ومصاريف أخرى، صافي .....
٩٤	الجدول رقم (١٧): قائمة المركز المالي الأولية الموحدة .....
٩٧	الجدول رقم (١٨): موجودات غير متداولة.....
٩٧	الجدول رقم (١٩): ممتلكات، آلات ومعدات .....
٩٩	الجدول رقم (٢٠): موجودات غير ملموسة .....
١٠٠	الجدول رقم (٢١): موجودات متداولة .....
١٠١	الجدول رقم (٢٢): مخزون .....
١٠٢	الجدول رقم (٢٣): اعمار المخزون.....
١٠٣	الجدول رقم (٢٤): ذمم مدينة تجارية .....
١٠٣	الجدول رقم (٢٥): أعمار الذمم المدينة .....
١٠٤	الجدول رقم (٢٦): دفعات، ومدفوعات مقدمة وموجودات أخرى.....
١٠٦	الجدول رقم (٢٧): نقد وما في حكمه.....
١٠٦	الجدول رقم (٢٨): حقوق الملكية.....
١٠٨	الجدول رقم (٢٩): مطلوبات غير متداولة.....
١٠٩	الجدول رقم (٣٠): قروض متوسطة وطويلة الأجل.....
١٠٩	الجدول رقم (٣١): قروض متوسطة وطويلة وقصيرة الأجل.....
١١٠	الجدول رقم (٣٢): مطلوبات إيجارية.....
١١١	الجدول رقم (٣٣): التزامات منافع الموظفين.....











## التعريفات والمصطلحات

## ١- التعريفات والمصطلحات

المصطلح	التعريف
«الشركة» أو «المصدر»	الشركة السعودية لصناعة الورق وشركاتها التابعة لشركة مساهمة عامة سعودية تم قيدها بالسجل التجاري في مدينة الدمام بموجب شهادة رقم (٢٠٥٠٠٢٨١٤١) بتاريخ ١٠/١٠/١٤١٥هـ (الموافق ٢٠/٠٦/١٩٩٤م).
«الشركة الأم»	الشركة السعودية لصناعة الورق.
المستشارون	مستشارو الشركة الموضحة أسماؤهم على الصفحة (ح).
الإدارة	إدارة الشركة.
المجلس أو مجلس الإدارة	مجلس إدارة الشركة، و الذين تظهر أسماؤهم على الصفحة (و).
المساهمون الكبار	المساهمون الذين يمتلكون نسبة ٥٪ أو أكثر من أسهم الشركة، كما في تاريخ هذه النشرة فإن للشركة مساهم واحد وهو رائد عبد الرحمن عبد العزيز المشعل والذي يملك (٦,٢٢٧,٩٠٤) سهم أي ما نسبته (٤٣٧,٤٣٢٪) من أسهم الشركة قبل الطرح.
طرف ذو علاقة	يقصد به ما يلي: ١. تابعي المصدر. ٢. المساهمين الكبار في المصدر. ٣. أعضاء مجلس الإدارة وكبار التنفيذيين للمصدر. ٤. أعضاء مجالس الإدارة وكبار التنفيذيين لتابعي المصدر. ٥. أعضاء مجالس الإدارة وكبار التنفيذيين لدى المساهمين الكبار في المصدر. ٦. أي أقرباء للأشخاص المشار إليهم في (١، ٢، ٣، ٤، ٥) أعلاه. ٧. أي شركة يسيطر عليها أي الأشخاص مشار إليه في (١، ٢، ٣، ٤، ٥، ٦) أعلاه.
كبار التنفيذيين	أي شخص طبيعي يكون مكلماً (وحده أو مع آخرين) من قبل الجهاز الإداري للشركة أو من قبل عضو في الجهاز الإداري للشركة بمهام إشراف وإدارة، وتكون مرجعيته إلى أي من الآتي بيانهم: (١) الجهاز الإداري مباشرة و (٢) عضو في الجهاز الإداري و (٣) الرئيس التنفيذي.
معدل النمو السنوي المركب	أحد الطرق المستخدمة لحساب معدل النمو في بند معين خلال فترة زمنية محددة.
النظام الأساسي	النظام الأساسي للشركة.
هيئة السوق المالية أو الهيئة	هيئة السوق المالية في المملكة العربية السعودية.
الهيئة السعودية للمدن الصناعية و مناطق التقنية («مدن»)	الهيئة السعودية للمدن الصناعية و مناطق التقنية («مدن») وهي هيئة حكومية تتمتع بالشخصية الاعتبارية المستقلة، تم إنشاؤها بناءً على قرار مجلس الوزراء رقم (٢٣٥) و تاريخ ٢٧/٠٨/١٤٢٢هـ وهي ترتبط مباشرة بمعالي وزير الصناعة و الثروة المعدنية وتتمثل مسؤولياتها في تطوير أراضي صناعية متكاملة الخدمات وخلق بيئة استثمارية نموذجية تلبي طموحات شركاءها وتعزز خطط تمكين الصناعة في المملكة.
نظام الشركات	نظام الشركات في المملكة العربية السعودية الصادر بموجب المرسوم الملكي رقم (م/٣) بتاريخ ٢٨/٠١/١٤٣٧هـ (الموافق ١٠/١١/٢٠١٥م) والمعدل بتاريخ ٠١/٠٧/١٤٤١هـ (الموافق ٢٥/٠٢/٢٠٢٠م).

المصطلح	التعريف
سوق الأسهم	السوق المالية السعودية (تداول).
تداول	شركة تداول السعودية.
المساهمون المؤسسون	المساهمون المؤسسون للشركة، و الذين تظهر أسماؤهم في صفحة (٤٦).
الجمعية العامة	الجمعية العامة للمساهمين في الشركة.
الجمعية العامة العادية	اجتماع الجمعية العامة العادية لمساهمي الشركة الذي يعقد وفق النظام الأساسي للشركة.
الجمعية العامة غير العادية	اجتماع الجمعية العامة غير العادية لمساهمي الشركة الذي يعقد وفق النظام الأساسي للشركة.
مجلس التعاون الخليجي	مجلس التعاون لدول الخليج العربي.
الناتج المحلي	الناتج المحلي الإجمالي للمملكة العربية السعودية.
الحكومة	حكومة المملكة العربية السعودية.
لائحة حوكمة الشركات	لائحة حوكمة الشركات في المملكة العربية السعودية الصادرة عن مجلس هيئة السوق المالية بموجب القرار رقم (٢٠١٧-١٦-٨) وتاريخ ١٦/٠٥/١٤٢٨هـ (الموافق ١٣/٠٢/٢٠١٧م) بناء على نظام الشركات الصادر بالمرسوم الملكي رقم م/٣ وتاريخ ٢٨/١/١٤٢٧هـ (الموافق ١٠/١١/٢٠١٥م) والمعدلة بقرار مجلس هيئة السوق المالية رقم (٢٠٢١-٧-١) وتاريخ ١/٦/١٤٤٢هـ (الموافق ١٤/٠١/٢٠٢١م).
المملكة أو السعودية	المملكة العربية السعودية.
الحقوق أو حقوق الأولوية	هي أوراق مالية قابلة للتداول تمنح حاملها أحقية الاكتتاب في الأسهم الجديدة عند الموافقة على الزيادة في رأس المال. وهو حق مكتسب لجميع المساهمين المقيدين، ويعطي كل حق لحامله أحقية الاكتتاب في سهم واحد من الأسهم الجديدة بسعر الطرح. ويتم إيداع الحقوق بعد انعقاد الجمعية العامة غير العادية الخاصة بزيادة رأس مال. وستظهر هذه الحقوق في حسابات المساهمين المقيدين تحت رمز جديد خاص بحقوق الأولوية. وسيتم إبلاغ المساهمين المقيدين بإيداع الحقوق في محافظتهم.
نظام السوق المالية	نظام السوق المالية الصادر بالمرسوم الملكي رقم م/٣٠ بتاريخ ٠٢/٠٦/١٤٢٤هـ (الموافق ٠١/٠٨/٢٠٠٣م).
قواعد طرح الأوراق المالية والالتزامات المستمرة	قواعد طرح الأوراق المالية والالتزامات المستمرة الصادرة عن مجلس هيئة السوق المالية بموجب القرار رقم ٢-١٢٣-٢٠١٧ وتاريخ ٩/٤/١٤٢٩هـ (الموافق ٢٧/١٢/٢٠١٧م) بناءً على نظام السوق المالية الصادر بالمرسوم الملكي رقم م/٣٠ بتاريخ ٢/٦/١٤٢٤هـ والمعدلة بقرار مجلس الهيئة رقم (٥-٥-٢٠٢٢) وتاريخ ٠٢/٠٦/١٤٤٣هـ (الموافق ٠٥/٠١/٢٠٢٢م).
قواعد الإدراج	قواعد الإدراج الصادرة عن السوق المالية السعودية (تداول) والموافق عليها بقرار مجلس هيئة السوق المالية رقم ٣-١٢٣-٢٠١٧ بتاريخ ٠٩/٠٤/١٤٢٩هـ (الموافق ٢٧/١٢/٢٠١٧م) والتعديلات اللاحقة عليها.
الإدراج	إدراج الأوراق المالية في السوق الرئيسية أو - حيث يسمح سياق النص بذلك - تقديم طلب إدراج إلى شركة تداول السعودية (تداول).
مدير الاكتتاب	شركة الإنماء للاستثمار.
صافي متحصلات الطرح	صافي متحصلات الطرح بعد حسم مصاريف الطرح.
سعر الطرح / الاكتتاب	١٠ ريال سعودي لكل سهم.

المصطلح	التعريف
أسهم مطروحة للاكتتاب	١٤,٥٠٠,٠٠٠ سهم عادي.
معامل الأهمية	نتاج قسمة عدد الأسهم الجديدة على عدد الأسهم الحالية للشركة.
الأسهم المتبقية	الأسهم المتبقية التي لم يتم الاكتتاب بها خلال فترة الاكتتاب.
سعر تداول الحق	هو السعر الذي يتم تداول الحق به علماً بأنه يحدد من خلال آلية العرض و الطلب، و بالتالي فإنه قد يختلف عن قيمة الحق الإرشادية.
قيمة الحق الإرشادية	الفرق بين القيمة السوقية لسهم الشركة خلال فترة التداول وسعر الطرح.
فترة الطرح	الفترة التي تبدأ من يوم ** ** ** ** / ** / ** هـ (الموافق ** ** ** / ** / ** م) إلى يوم ** ** ** ** / ** / ** هـ (الموافق ** ** ** / ** / ** م).
الطرح المتبقي	طرح أية أسهم متبقية غير مكتتب فيها من قبل الأشخاص المستحقين على المؤسسات الاستثمارية من خلال طرحها في فترة الطرح المتبقي.
فترة الطرح المتبقي	وفي حال تبقى أسهم لم يكتتب بها بعد انتهاء فترة الاكتتاب («الأسهم المتبقية») فستطرح تلك الأسهم على عدد من المستثمرين ذوي الطابع المؤسسي (ويشار إليهم بـ «المؤسسات الاستثمارية») (ويشار إلى عملية الطرح هذه بـ «الطرح المتبقي»). وتقوم تلك المؤسسات الاستثمارية بتقديم عروضها لشراء الأسهم المتبقية وسيتم استقبال تلك العروض ابتداء من الساعة العاشرة صباحاً يوم ** ** ** ** / ** / ** هـ (الموافق ** ** ** / ** / ** م) وحتى الساعة الخامسة مساءً من يوم ** ** ** ** / ** / ** هـ (الموافق ** ** ** / ** / ** م) («فترة الطرح المتبقي»). وسيتم تخصيص الأسهم المتبقية للمؤسسات الاستثمارية ذات العرض الأعلى ثم الأقل فالأقل (شروط أن لا يقل عن سعر الطرح) على أن يتم تخصيص الأسهم بالتناسب على المؤسسات الاستثمارية التي تقدم نفس العرض. أما بالنسبة لكسور الأسهم فسيتم إضافتها للأسهم المتبقية ومعاملتها بالمثل.
الأشخاص المستحقون	جميع حملة حقوق الأولوية سواء كانوا من المساهمين المقيدون أو ممن قاموا بشراء حقوق الأولوية خلال فترة التداول.
المساهمون المقيدون	المساهمون المالكون للأسهم يوم انعقاد الجمعية العامة غير العادية الخاصة بزيادة رأس المال والمقيدون في سجل مساهمي الشركة بنهاية تداول ثاني يوم تداول يلي انعقاد اجتماع الجمعية العامة غير العادية.
المستثمرون الجدد	عامة المستثمرون من الأفراد والمؤسسات - باستثناء المساهمون المقيدون - ممن قاموا بشراء حقوق الأولوية خلال فترة التداول.
الشخص	الشخص الطبيعي.
نشرة الإصدار	هذه الوثيقة المعدة من قبل الشركة فيما يتعلق باكتتاب أسهم حقوق الأولوية.
ريال	الريال السعودي - العملة الرسمية للمملكة العربية السعودية.
العملة	الريال السعودي و التي يتم عرض القوائم المالية الموحدة بها.
المساهم	مالك أو حامل الأسهم اعتباراً من أي وقت محدد.
الأسهم	الأسهم العادية للشركة والبالغ عددها تسعة عشر مليوناً ومئتان ألف (١٩,٢٠٠,٠٠٠) سهم بقيمة اسمية عشرة (١٠) ريالاً للسهم الواحد.



المصطلح	التعريف
شركة الإنماء للاستثمار أو الإنماء للاستثمار	شركة الإنماء للاستثمار وهي شركة مساهمة سعودية مرخصة من قبل هيئة السوق المالية للقيام بأعمال التعامل والحفظ والإدارة والترتيب وتقديم المشورة في أعمال الأوراق المالية بموجب الترخيص رقم (٣٧-٠٩١٣٤).
الوسطاء	هم مؤسسات السوق المرخص لهم عن طريق هيئة السوق المالية بمزاولة نشاط التعامل بالأوراق المالية بصفة وكيل.
المؤسسات الاستثمارية	تشمل مجموعة من المؤسسات وهي كالتالي: ١. الجهات الحكومية والشركات المملوكة من الحكومة، مباشرة أو عن طريق مدير محفظة خاصة، أو أي هيئة دولية تعترف بها الهيئة، أو السوق، وأي سوق مالية أخرى تعترف بها الهيئة، أو مركز الإيداع. ٢. صناديق الاستثمار العامة المؤسسة في المملكة المطروحة طرحاً عاماً إضافة إلى الصناديق الخاصة والتي تستثمر في الأوراق المالية المدرجة في السوق المالية السعودية إذا كانت شروط وأحكام الصندوق تتيح له ذلك، مع الالتزام بالأحكام والقيود المنصوص عليها في لائحة صناديق الاستثمار. ٣. الأشخاص المرخص لهم في التعامل في الأوراق المالية بصفة أصيل، مع التزام متطلبات الكفاية المالية. ٤. عملاء شخص مرخص له في ممارسة أعمال الإدارة شريطة أن يكون ذلك الشخص المرخص له قد تم تعيينه بشروط تمكنه من اتخاذ القرارات الخاصة بقبول المشاركة في الطرح والاستثمار في السوق المالية السعودية نيابة عن العميل دون الحاجة إلى الحصول على موافقة مسبقة منه. ٥. أي أشخاص اعتباريين آخرين يجوز لهم فتح حساب استثماري في المملكة وحساب لدى مركز الإيداع، أخذاً بالاعتبار ضوابط استثمار الشركات المدرجة في الأوراق المالية، على أن لا تؤدي مشاركة الشركة إلى أي تعارض في المصالح. ٦. المستثمرين الخليجيين من ذوي الشخصية الاعتبارية والتي تشمل الشركات والصناديق المؤسسة في دول مجلس التعاون لدول الخليج العربية. ٧. المستثمرون الأجانب المؤهلون. ٨. مستفيد نهائي من ذوي الصفة الاعتبارية في اتفاقية مبادلة مبرمة مع شخص مرخص له وفق شروط وضوابط اتفاقيات المبادلة.
الهيئة السعودية للمراجعين والمحاسبين (SOCPA)	الهيئة السعودية للمراجعين والمحاسبين.
المعايير الدولية للتقرير المالي (IFRS)	مجموعة من المعايير المحاسبية وتفسيراتها الصادرة عن مجلس معايير المحاسبة الدولية.
وزارة التجارة	وزارة التجارة في المملكة العربية السعودية.
المكتب	أي شخص يكتب في أسهم مطروحة للاكتتاب.
نظام تداول	نظام آلي لبيع وشراء الأسهم السعودية.
الصندوق الصناعي	صندوق التنمية الصناعية السعودي.

المصطلح	التعريف
ضريبة القيمة المضافة (VAT)	قرر مجلس الوزراء بتاريخ ٢٠٢/٠٥/٤٣٨هـ الموافقة على الاتفاقية الموحدة لضريبة القيمة المضافة لدول مجلس التعاون لدول الخليج العربية والتي بدأ العمل بها ابتداء من ١ يناير ٢٠١٨م، كضريبة جديدة تضاف لمنظومة الضرائب والرسوم الأخرى الواجب العمل بها من قبل قطاعات محددة في المملكة، وفي دول مجلس التعاون لدول الخليج العربي. مقدار هذه الضريبة (٥٪)، وقد تم استثناء عدد من المنتجات منها (كالأغذية الأساسية والخدمات المتعلقة بالرعاية الصحية والتعليم). و صدر قرار بتعديل ضريبة القيمة المضافة في تاريخ ١١/٠٥/٢٠٢٠م من ٥٪ إلى ١٥٪ والتي بدأ العمل بها ابتداء من ١ يوليو ٢٠٢٠م.
متعهد التغطية	شركة الإنماء للاستثمار («الإنماء للاستثمار»)
اتفاقية التعهد بالتغطية	اتفاقية التعهد بالتغطية بين الشركة ومتعهد التغطية.
القواعد المنظمة لاستثمار المؤسسات المالية الأجنبية المؤهلة في الأوراق المالية المدرجة	هي قواعد خاصة بتنظيم الاستثمار بالأوراق المالية من قبل أشخاص غير سعوديين مقيمين خارج المملكة. الصادر عن مجلس هيئة السوق المالية بموجب القرار رقم ١-٤٢-٢٠١٥ و تاريخ ١٥/٠٧/١٤٣٦هـ (الموافق ٠٤/٠٥/٢٠١٥م) والتعديلات اللاحقة عليها.
رأس المال	الرصيد الظاهر كبنء مستقل ضمن حقوق المساهمين في قائمة المركز المالي.
التقاضي	اللجوء إلى المحاكم أو اللجان القضائية و شبه القضائية للوصول إلى تسوية نزاع.
الشركات التابعة	لدى الشركة ثلاث (٣) شركات تابعة داخل المملكة العربية السعودية وهي: ١. الشركة السعودية لإعادة تدوير الورق والمخلفات. ٢. الشركة السعودية لتحويل الورق. ٣. الشركة السعودية للاستثمار والتطوير الصناعي. ولديها أيضاً ست (٦) شركات تابعة خارج المملكة العربية السعودية وهي: ١. شركة المدار لتجارة الورق (المغرب). ٢. شركة المدار لتجارة الورق (الأردن). ٣. شركة الأردنية السعودية لتحويل الورق (الأردن). ٤. شركة المدار للورق (الجزائر). ٥. شركة مصنع الجذور لصناعة محارم الورق (الكويت). ٦. الشركة المغربية للصناعة الورق (المغرب).



## عوامل المخاطرة

## ٢- عوامل المخاطرة

بالإضافة إلى المعلومات الأخرى الواردة في هذه النشرة، يتوجب على كل من يرغب بالاستثمار في الأسهم المطروحة للاكتتاب دراسة كافة المعلومات التي تحتويها نشرة الإصدار هذه بعناية، بما فيها عوامل المخاطرة المبينة أدناه في هذا القسم قبل اتخاذ قرار شراء أسهم الطرح، علماً بأن المخاطر الموضحة أدناه قد لا تشمل كافة المخاطر التي يمكن أن تواجهها الشركة، بل من الممكن وجود مخاطر إضافية ليست معلومة للشركة في الوقت الحالي، أو قد تعتبرها الشركة غير جوهرية، أو أنها قد لا تعيق عملياتها. وقد يتأثر نشاط الشركة ومركزها المالي ونتائج عملياتها وتدفقاتها النقدية وتوقعاتها المستقبلية بشكل سلبي وجوهري في حال حدوث أو تحقق أحد عوامل المخاطر المشار إليها أدناه.

كما يقر أعضاء مجلس إدارة الشركة، بحسب علمهم واعتقادهم، بعدم وجود أي مخاطر جوهرية حتى تاريخ نشرة الإصدار هذه بخلاف تلك المذكورة في هذا القسم، من الممكن أن يؤثر عدم ذكرها على قرار المساهمين والمستثمرين المحتملين، وتكون معلومة لديهم حتى تاريخ هذه النشرة غير ما تم الإفصاح عنه ضمن هذا القسم.

إن الاستثمار في الحقوق أو أسهم حقوق الأولوية لا يناسب إلا للمستثمرين القادرين على تقييم مخاطر ومزايا ذلك الاستثمار والذين يملكون موارد كافية لتحمل أي خسارة قد تتجم عن ذلك الاستثمار، وينبغي على المستثمر المحتمل الذي لديه أي شكوك بشأن قرار الاستثمار في الشركة أن يستعين بمستشار مالي مرخص له من قبل هيئة السوق المالية للحصول على المشورة المناسبة بشأن الاستثمار في الأسهم المطروحة.

وفي حال حدوث أو تحقق أي من عوامل المخاطرة التي تعتقد الشركة في الوقت الحاضر بأنها مهمة، أو حدوث أية مخاطر أخرى لم يتسن للشركة أن تحددها، أو التي تعتبرها في الوقت الحاضر غير جوهرية، فإن ذلك قد يؤدي إلى انخفاض سعر الأسهم في السوق وقد يخسر المستثمر المحتمل كامل استثماره بهذه الأسهم أو جزء منها.

إن المخاطر الواردة أدناه قد ذكرت بترتيب لا يعكس أهميتها أو الأثر المتوقع لها على الشركة، وإن المخاطر المبينة في هذا لا تشمل جميع المخاطر التي قد تؤثر على الشركة أو على عملياتها أو أنشطتها أو أصولها أو الأسواق والقطاعات التي تعمل فيها ولا تشمل جميع المخاطر التي ينطوي عليها الاستثمار في الحقوق أو أسهم حقوق الأولوية.

## ٢-١ المخاطر المتعلقة بنشاط الشركة وعملياتها

### ٢-١-١ المخاطر المتعلقة بعدم قدرة الشركة على تنفيذ استراتيجيتها

تعتمد قدرة الشركة على زيادة إيراداتها وتحسين ربحيتها على مدى التنفيذ الفعّال لخطط أعمالها وتحقيقها لاستراتيجيتها بنجاح، من هذه الخطط على سبيل المثال لا الحصر: تحسين خطوط الإنتاج الحالية، أو التوسع في خطوط إنتاج جديدة، أو تحديث قاعدة المنتجات أو فتح أو إغلاق قنوات بيع.

إن قدرة الشركة على التوسع في أعمالها في المستقبل تعتمد على قدرتها على مواصلة تنفيذ وتحسين نظم المعلومات التشغيلية والمالية والإدارية بكفاءة وفي الوقت المناسب، وكذلك على قدرتها على زيادة قواها العاملة وتدريبها وتحفيزها والمحافظة عليها. إن أي خطط توسع في الأعمال تمتاز الشركة القيام بها في المستقبل سوف تخضع للتكاليف المقدره وجدول التنفيذ الزمني المحدد لها (ولمزيد من المعلومات، فضلاً مراجعة القسم رقم (٧) «استخدام متحصلات الطرح» من هذه النشرة)، وقد تحتاج الشركة إلى الحصول على تمويل إضافي لإنجاز أي من خطط توسع. وإذا لم تتمكن من تنفيذ خطط التوسع وفقاً للجدول الزمني المحدد لها ووفقاً لتكاليف المقدره للمشروع أو في حال عدم الحصول على التراخيص اللازمة، أو عدم تحقيق الربحية المرجوة من هذه المشاريع والذي قد يعود لأسباب مختلفة - بما فيها تغير حالة السوق وقت تنفيذ هذه المشاريع أو في حال وجود خلل في دراسة الجدوى - وفي حال إخفاق الشركة في تنفيذ أي جزء من استراتيجيتها لأي سبب من الأسباب فإن ذلك سيؤثر سلباً على الوضع التنافسي للشركة، وبالتالي على وضعها المالي ونتائج أعمالها وربحيتها وتوقعاتها المستقبلية.

## ٢-١-٢ المخاطر المتعلقة بإدارة رأس المال

تهدف الشركة عند إدارة رأس المال إلى ضمان قدرتها على الاستمرار حتى تتمكن من الاستمرار في توفير العوائد للمساهمين، والحفاظ على رأس مال أساسي مناسب لدعم أعمالها. وقد تتعرض الشركة إلى مخاطر سوء إدارة رأس المال وفقدان قدرتها على الاستمرار في توفير العوائد للمساهمين ودعم أعمالها.

وتقوم إدارة الشركة بإدارة رأس المال عن طريق مراقبة العوائد على صافي الموجودات ومراقبة نسبة إجمالي التزامات الشركة إلى إجمالي أصولها، وقد تقوم بإجراء التعديلات على رأس المال بما يتناسب مع التغيرات في الظروف الاقتصادية مستقبلاً. ولغرض الحفاظ أو التعديل على رأس المال، قد تقوم الشركة بزيادة رأس مالها مستقبلاً بما يضمن تحقيق أهداف وخططها الاستراتيجية. وفي حال عدم تمكن إدارة الشركة من إجراء التعديلات اللازمة على رأس المال فإنها قد تواجه مخاطر عدم الاستمرارية.

## ٣-١-٢ المخاطر المتعلقة بقرارات الإدارة

تعتمد نتائج أعمال الشركة بشكل رئيسي على قدرة إدارتها في اتخاذ القرارات الصحيحة والمناسبة فيما يتعلق بأعمال الشركة وأنشطتها. وفي حال قامت إدارة الشركة باتخاذ قرارات خاطئة فيما يخص أعمالها، فسوف ينعكس ذلك سلباً على أداء الشركة ونتائج عملياتها وربحيتها.

## ٤-١-٢ المخاطر المتعلقة بالخسائر المتراكمة

سجلت الشركة خسائر مستمرة أدت لتسجيل خسائر متراكمة بلغت حوالي (١٣٦,٩) مليون ريال سعودي خلال العام ٢٠١٨م (ما يمثل نسبة ٥٥,٩% من رأس مالها البالغ ٢٤٥,٠٠٠,٠٠٠ مليون ريال سعودي خلال العام المذكور). وخلال العام ٢٠١٩م، سجلت الشركة خسائر متراكمة قدرها حوالي (١٥٣,٤) مليون ريال سعودي ما يمثل (٦٢,٦٢%) من رأس مالها.

وتحدد الأنظمة واللوائح في المملكة العربية السعودية حالة الشركات التي تسجل خسائر متراكمة، فبتاريخ ٢٣/٠١/١٤٢٨هـ (الموافق ٢٤/١٠/٢٠١٦م)، صدر قرار مجلس الهيئة رقم (١٣٠-١٦-٢٠) بتعديل الإجراءات والتعليمات الخاصة بالشركات المدرجة أسهمها في السوق التي بلغت خسائرها المتراكمة (٥٠%) فأكثر من رأس مالها في ضوء نظام الشركات، وتم تعديل مسمائها لتصبح «الإجراءات والتعليمات الخاصة بالشركات المدرجة أسهمها في السوق التي بلغت خسائرها المتراكمة (٢٠%) فأكثر من رأس مالها»، وتم العمل بها ابتداءً من تاريخ ٢٥/٠٧/١٤٢٨هـ (الموافق ٢٢/٠٤/٢٠١٧م). وتتص المادتان الخامسة والسادسة من هذه الإجراءات والتعليمات، على أنه في الحالة التي تبلغ فيها خسائر الشركة المتراكمة (٥٠%) فأكثر من رأس مالها، يجب على الشركة أن تفصح للجمهور فوراً ودون تأخير بإعلان مستقل عند بلوغ خسائرها المتراكمة (٥٠%) فأكثر من رأس مالها. وتقوم السوق بإضافة علامة إلى جانب اسم الشركة في موقع السوق الإلكتروني ترمز إلى بلوغ الخسائر المتراكمة (٥٠%) فأكثر من رأس مالها فور صدور إعلان الشركة. بعد هذا الإعلان عن بلوغ الخسائر المتراكمة (٥٠%) فأكثر من رأس المال، ينبغي على الشركة الإعلان عن (١) تاريخ آخر يوم يتسنى فيه لمجلس الإدارة دعوة الجمعية العامة غير العادية للاجتماع، وتاريخ آخر يوم لانعقاد الجمعية العامة غير العادية لمعالجة الخسائر المتراكمة، (٢) توصية مجلس الإدارة للجمعية العامة غير العادية حيال خسائرها المتراكمة فور صدورها - تبعاً لمتطلبات المادة ١٥٠ من نظام الشركات - إما بزيادة رأس مال الشركة أو خفضه، أو حل الشركة قبل الأجل المحدد في نظامها الأساس و(٣) تاريخ آخر يوم لإتمام عملية الاكتتاب في زيادة رأس المال لمعالجة الخسائر المتراكمة (حيثما ينطبق). وبالمقابل، في حال خفض الخسائر المتراكمة عن (٥٠%) من رأس المال، يجب على الشركة أن تفصح للجمهور عن ذلك فوراً ودون تأخير بإعلان مستقل على أن يتضمن الإعلان الإجراءات التي اتخذتها الشركة لتعديل أوضاعها. ويُصار بعد ذلك إلى حذف السوق العلامة المشار إليها أعلاه، فور إعلان الشركة عن تعديل أوضاعها. علماً أنه وبموجب المادة السادسة من الإجراءات والتعليمات الخاصة بالشركات المدرجة أسهمها في السوق التي بلغت خسائرها المتراكمة (٢٠%) فأكثر من رأس مالها، يُلغى إدراج أسهم الشركة عند انقضاء الشركة بقوة النظام أو إذا قررت الجمعية العامة غير العادية حل الشركة قبل الأجل المحدد.

بالإضافة إلى ما ذكر أعلاه، تخضع الشركة التي تزيد خسائرها المتراكمة (٥٠%) فأكثر من رأس مالها لمتطلبات المادة (١٥٠) من نظام الشركات التي تلزم أي مسؤول في الشركة أو مراجع الحسابات فور علمه ببلوغ الخسائر المتراكمة للشركة (٥٠%) أو أكثر من رأس مالها بإبلاغ رئيس مجلس الإدارة، وعلى رئيس مجلس الإدارة إبلاغ أعضاء المجلس فوراً بذلك، وعلى مجلس الإدارة خلال (١٥) يوم من علمه بذلك دعوة الجمعية العامة غير العادية للاجتماع خلال (٤٥) يوم من تاريخ علم المجلس بالخسائر؛ لتقرر إما زيادة رأس مال الشركة أو تخفيضه إلى الحد الذي تتخفف معه نسبة الخسائر إلى ما دون نصف رأس المال المدفوع، أو حل الشركة قبل الأجل المحدد في

النظام الأساسي للشركة، وستعد الشركة منقضية بقوة النظام إذا لم تجتمع الجمعية العامة غير العادية خلال المدة المحددة أعلاه، أو إذا اجتمعت وتعذر عليها إصدار قرار في الموضوع، أو إذا قررت زيادة رأس المال وفق الأوضاع المقررة في المادة (١٥٠) من نظام الشركات ولم يتم الاكتتاب في كل زيادة رأس المال خلال (٩٠) يوم من صدور قرار الجمعية بالزيادة.

وعملاً بمتطلبات الأنظمة واللوائح المذكورة أعلاه، وافقت الجمعية العامة غير العادية المنعقدة بتاريخ ١٤٤١/٠٣/٠٧هـ (الموافق ٢٠١٩/١١/٠٤م)، على تخفيض رأس مال الشركة من مائتين وخمسة وأربعين مليون (٢٤٥,٠٠٠,٠٠٠) ريال سعودي إلى اثنين وتسعين مليون (٩٢,٠٠٠,٠٠٠) ريال سعودي عن طريق إلغاء عدد خمسة عشر مليون وثلاثمائة ألف (١٥,٣٠٠,٠٠٠) سهم من أسهم الشركة. وبتاريخ ١٤٤٢/٠٤/٢١هـ (الموافق ٢٠٢٠/١٢/٠٦م)، وافقت الجمعية العامة غير العادية على زيادة رأس مال الشركة من خلال إصدار أسهم حقوق أولوية بعدد عشرة ملايين (١٠,٠٠٠,٠٠٠) سهم وبقيمة مائة مليون (١٠٠,٠٠٠,٠٠٠) ريال سعودي ليصبح مائة واثنين وتسعين مليون (١٩٢,٠٠٠,٠٠٠) ريال سعودي. وفي حال تم تسجيل خسائر متراكمة في المستقبل، ستكون الشركة مضطرة لاتخاذ الإجراءات النظامية لإطفاء هذه الخسائر. وفي حال لم تتمكن الشركة من إعادة هيكلة رأس مالها بما يتوافق مع المتطلبات المذكورة أعلاه، قد تُعد منقضية بقوة النظام مما سيكون له تأثير سلبي على وضعها القانوني بصفتها منشأة قائمة.

## ٢-١-٥ المخاطر المتعلقة بتقلبات الأداء المالي

تكبدت الشركة خسائر بلغت حوالي (٢٧,٥) مليون ريال سعودي خلال العام ٢٠١٩م والتي تحولت إلى أرباح قُدرت بحوالي ١٥,٧ مليون ريال سعودي للعام ٢٠٢٠م نتيجة انخفاض في مصاريف الشركة من (١٢٧,٢) مليون ريال سعودي خلال ٢٠١٩م إلى (١٠٢,٧) مليون ريال سعودي خلال العام ٢٠٢٠م. ونتيجة لذلك، ارتفع هامش الربح الإجمالي من (١٨,٨٪) في العام ٢٠١٩م إلى (٢٧,٩٪) في العام ٢٠٢٠م، في حين ارتفع صافي هامش الربح من هامش سلبي بنسبة (٥,٢٪) إلى هامش إيجابي بنسبة (٣٪) على التوالي.

وعلى الرغم من زيادة إيرادات الشركة إلى (٥٨٨,٨) مليون ريال سعودي في السنة المالية ٢٠٢١م، انخفض إجمالي الربح من (١٣٦,١) مليون ريال سعودي على حساب زيادة بنسبة (١٧,٥٪) في تكلفة الإيرادات وتجاوزت الزيادة المقابلة في الإيرادات (١٠,٧٪) خلال نفس العام.

بالمقابل، وبالرغم من انخفاض إجمالي الربح وزيادة مصاريف التشغيل بين عام ٢٠١٩م وعام ٢٠٢٠م، ارتفع صافي ربح الشركة من ١٥,٧ مليون ريال سعودي في العام ٢٠٢٠م إلى ٣٠,٨ مليون ريال سعودي في العام ٢٠٢١م، وارتفع هامش صافي الربح المقابل من (٣٪) إلى (٥,٢٪)، على التوالي. كان هذا التباين مدفوعاً بشكل أساسي بعائدات التقاضي لمرة واحدة والتي بلغت (١٥,٣) مليون ريال سعودي خلال السنة المالية ٢٠٢١م. علماً أن عائدات التقاضي مرتبطة بقضية بيع أراضي وتلاعب في القيود المحاسبية للشركة خلال العام ٢٠١٧م. وقد تم الحكم لصالح الشركة بالزام المشتري بسداد مبلغ قدره (١٧,٣) مليون ريال سعودي لصالح الشركة وتم تنفيذه ما أدى لارتفاع إيرادات الشركة بقيمة الأموال المحصلة (ولمزيد من المعلومات، فضلاً راجع القسم الفرعي رقم (١٠-٨) «التقاضي» من القسم رقم (١٠) «المعلومات القانونية» من هذه النشرة).

تمر الشركة بتقلبات في أدائها المالي خلال السنوات الماضية، ولا يوجد أي ضمان بأنها ستحافظ على أداء إيجابي ولن تتكبد أي خسائر أو تراجع في إيراداتها مستقبلاً مما سيكون له تأثير سلبي على وضعها المالي وتوقعاتها المستقبلية.

## ٢-١-٦ المخاطر المتعلقة بالخسائر الناتجة عن بيع الشركات التابعة

خلال العام ٢٠١٩م، واستناداً إلى اتفاقية وعد بالبيع، باعت الشركة إحدى الشركات التابعة لها في مملكة المغرب وهي الشركة المغربية لصناعة الورق. وقد تم تصنيف هذه الشركة المغربية لصناعة الورق كأصل غير متداول محتفظ به للبيع وفقاً لمتطلبات المعيار الدولي رقم (٥) لإعداد التقارير المالية. وقد بلغ صافي أصول الشركة التابعة التي تم تجريفها (١٦,٩) مليون ريال سعودي كما في ديسمبر ٢٠١٩م، وبلغ رصيد الذمم المدينة المقابل من البيع (١٣,٦) مليون ريال سعودي مما نتج عنه خسارة بلغت (٣,٢) مليون ريال سعودي خلال السنة المالية المذكورة. وخلال السنة المالية المنتهية في ديسمبر ٢٠٢٠م، رفعت الشركة دعوى قضائية لإلغاء اتفاقية البيع وقامت بحجز احتياطي للمصنع بعد أن دخلت الشركة والمشتري في نزاع قانوني بسبب التأخير في تسوية مبلغ المبيعات. نتيجة لذلك، تم حجز مخصص بمبلغ (١٣,٦) مليون ريال سعودي مقابل رصيد الذمم المدينة المسجل سابقاً. وخلال العام ٢٠٢١م، استعادت الشركة حيافة الشركة المغربية لصناعة الورق بأمر من المحكمة. وفقاً لذلك، تم إعادة الاستثمار وإدخال أصول الشركة المغربية لصناعة الورق إلى سجل الأصول الثابتة للشركة والتي بلغت قيمتها الدفترية صفر (٠) ريال سعودي.

علاوة على ذلك، قامت الشركة بتصفية شركتها التابعة غير التشغيلية في الإمارات العربية المتحدة خلال السنة العام ٢٠٢١م، وبلغ صافي تأثير التصفية (٦٦,٤١٨) ريال سعودي. وقد تم الانتهاء من الإجراءات القانونية المتعلقة بعملية التصفية خلال العام.

وفي حال قامت الشركة مستقبلاً بإبرام صفقات بيع شركاتها التابعة دون أن يكون لهذه الصفقات أثر إيجابي على إيراداتها أو تكبدها لخسائر نتيجتها، أو في حال أدت هذه الصفقات لدخول الشركة في نزاعات قضائية ستضطر إلى تكبد تكاليفها دون أن تضمن نتيجتها، وسيكون لذلك أثر سلبي وجوهري على أعمال الشركة ووضعها المالي ونتائج عملياتها وتوقعاتها المستقبلية.

## ٧-١-٢ المخاطر المتعلقة بوجود عدد من الشركات التابعة غير النشطة

كما في تاريخ هذه النشرة، لدى الشركة خمسة (٥) شركات تابعة غير نشطة وهي:

١. شركة المدار - الأردن: تبلغ قيمة أصولها حوالي (٢,٩) مليون ريال سعودي.
٢. الشركة السعودية لصناعة الورق - الأردن: تبلغ قيمة أصولها حوالي (٢,٥) مليون ريال سعودي.
٣. شركة المدار - المغرب: تبلغ قيمة أصولها حوالي (٤,٢) مليون ريال سعودي.
٤. الشركة السعودية للاستثمار والتطوير الصناعي: تبلغ قيمة أصولها حوالي (٣٢,٧) مليون ريال سعودي.
٥. الشركة المغربية لصناعة الورق بالإضافة والتي قامت الشركة ببيعها بناءً على «اتفاقية التعهد بالبيع» لتقوم الشركة في وقت لاحق بإقامة الشركة دعوى قضائية لإلغاء اتفاقية البيع ليصدر الحكم من المحكمة بفسخ العقد ورد المصنع إلى الشركة.

إن عدم قدرة الشركة على إعادة العمل للشركات المشار إليها أعلاه وجعلها شركات نشطة واستغلال مواردها، سيجعل الشركة تواجه مخاطر منها على سبيل المثال لا الحصر، مخاطر خسارة قيمة أصولها بانخفاض قيمتها، مما سيكون له تأثير سلبي على الوضع المالي للشركة وتوقعاتها المستقبلية.

## ٨-١-٢ المخاطر المتعلقة بعدم استخراج أو عدم تجديد التراخيص والتصاريح والشهادات

يتعين على الشركة الحصول على التراخيص والتصاريح والشهادات النظامية المختلفة فيما يتعلق بأنشطتها والمحافظة عليها. وتشمل هذه التراخيص والتصاريح والشهادات منها على سبيل المثال وليس الحصر: شهادات التسجيل في السجل التجاري وشهادات العضوية لدى الغرف التجارية الصناعية، شهادات الزكاة والتسجيل بضريبة القيمة المضافة، شهادات الاشتراك لدى المؤسسة العامة للتأمينات الاجتماعية بالإضافة للشهادات الصادرة عن وزارة الموارد البشرية والتنمية الاجتماعية كشهادات السعودية والالتزام بنظام حماية الأجور ونطاقات، شهادات السلامة ورخص البلدية، فضلاً عن رخص التشغيل والتراخيص الصناعية والرخص والتصاريح البيئية للتشغيل (ولمزيد من المعلومات، فضلاً مراجعة القسم الفرعي رقم (١٠-٢) «التراخيص والتصاريح التي حصلت عليها الشركة» من القسم رقم (١٠) «المعلومات القانونية» من هذه النشرة).

ينبغي على الشركة بصفتها «صاحبة الترخيص»، الالتزام بالشروط والأحكام الخاصة بكل ترخيص أو تصريح أو شهادة حصلت عليها. وفي حال عدم قدرة أي من هذه الشركات على ذلك، قد لا تتمكن من تجديد هذه التراخيص والتصاريح والشهادات أو الحصول على تراخيص أخرى جديدة، والتي قد تحتاجها من حين إلى آخر لأغراض التوسع في أنشطتها، الأمر الذي قد ينتج عنه إيقاف أو تعثر أعمال الشركة أو فرض غرامات مالية عليها من الجهات الحكومية، مما سيؤثر سلباً وبشكل جوهري على أعمال الشركة ووضعها المالي ونتائج عملياتها وتوقعاتها المستقبلية.

١. لم تلتزم الشركة التابعة الشركة السعودية للاستثمار والتطوير الصناعي (بالسجل التجاري رقم ١٠١٠٢٣٢٧١٣) في مدينة الرياض، باستخراج شهادة اشتراك في الغرفة التجارية الصناعية. كما لم يتم استخراج شهادة الاشتراك في الغرفة التجارية الصناعية لفرع الشركة التابعة فرع الشركة السعودية لإعادة التدوير للورق والمخلفات (بالسجل التجاري رقم ٤٠٣٠٢٩٩١١٣) في مدينة جدة. إن عدم استخراج شهادة اشتراك الغرفة التجارية والصناعية، سيعتبر مخالفة للمادة (٥) من نظام السجل التجاري التي توجب على كل من يتم قيده في السجل التجاري أن يودع لدى مكتب السجل التجاري، خلال ثلاثين (٣٠) يوماً من تاريخ القيد، شهادة بالاشتراك في الغرفة التجارية والصناعية. مما قد يعرض الشركة المخالفة للغرامة المنصوص عليها في المادة (١٥) من نظام السجل التجاري والتي لا تزيد قيمتها عن خمسين ألف (٥٠,٠٠٠) ريال سعودي عن كل مخالفة، بالإضافة الى عدم تمكن الشركة من الاستفادة من الخدمات التي تقدمها الغرف التجارية مما سينتج عنه تعطل عمليات الشركة فيما يخص هذا الأمر.



٢. يجب على الشركة الحصول على تراخيص البلدية والدفاع المدني لممارسة أنشطتها. وكما بتاريخ هذه النشرة، لم تقم الشركة باستخراج رخص البلدية لعدد أربعة (٤) من الفروع التابعة لها (وهي: (١) فرع الشركة السعودية لتحويل الورق سجل تجاري رقم (٥٨٥٥٠٧١٨١٠) في مدينة خميس مشيط - (٢) فرع الشركة السعودية لتحويل الورق سجل رقم (٢٠٥٠١٠٦٠٨٠) في مدينة الدمام - (٣) فرع الشركة السعودية لإعادة التدوير للورق والمخلفات سجل تجاري رقم (٢٠٥٠١٤٢٧٩٦) في مدينة الدمام - (٤) فرع الشركة السعودية لإعادة التدوير للورق والمخلفات سجل تجاري رقم (٤٠٣٠٢٩٩١١٣) في مدينة جدة). كما أن لدى الشركة عدد (٣) من رخص البلدية منتهية الصلاحية كما بتاريخ هذه النشرة (وهي: (١) فرع الشركة السعودية لتحويل الورق سجل تجاري رقم (٤٠٣٠١٧٧١٢٥) في مدينة جدة - (٢) رخصة البلدية الخاصة بالشركة التابعة للشركة السعودية لإعادة التدوير للورق والمخلفات سجل تجاري رقم (١٠١٠١٤٦٥١٣) في مدينة الرياض - (٣) رخصة البلدية الخاصة بفرع الشركة التابعة للشركة السعودية لإعادة التدوير للورق والمخلفات سجل تجاري رقم (٤٠٣٠١٧٧١٢٥) في مدينة جدة). وبالتالي تكون الشركة غير ملتزمة بمتطلبات وزارة الشؤون البلدية والقروية والإسكان لجهة تجديد وإصدار رخص بلدية للفروع التي من خلالها تمارس نشاطها التجاري، ما يعتبر مخالفة قد تُعرض الشركة المخالفة للعقوبات المنصوص عليها بلائحة الجزاءات عن المخالفات البلدية (الصادرة بتاريخ ١٤٤٢/٠٢/٠٥هـ الموافق ٢٠٢٠/٠٩/٢٢م) والتي قد تصل إلى خمسمائة ألف (٥٠٠,٠٠٠) ريال سعودي، بالإضافة إلى إغلاق فروع الشالدركة مما سيؤثر سلباً على عملياتها ونتائج عملياتها ومركزها المالي.

٣. من جهة أخرى، يلزم نظام الدفاع المدني الصادر بالمرسوم الملكي رقم (م/١٠) وتاريخ ١٠/٠٥/١٤٠٦هـ (الموافق ٢١/٠١/١٩٨٦م) والمعدل بالمرسوم الملكي رقم (م/٦٦) وتاريخ ٠٢/١٠/١٤٢٤هـ (الموافق ٢٦/١١/٢٠٠٢م) الالتزام بمتطلبات الأمن والسلامة. لم تلتزم الشركة بإصدار رخص الدفاع المدني لكافة المواقع والفروع التي تشغلها، وبقيت أربعة (٤) فروع دون إصدار هذه الرخص لها (وهي (١) فرع الشركة السعودية لتحويل الورق سجل رقم (٥٨٥٥٠٧١٨١٠) في مدينة خميس مشيط - (٢) فرع الشركة السعودية لتحويل الورق سجل تجاري رقم (٢٠٥٠١٠٦٠٨٠) في مدينة الدمام - (٣) فرع الشركة السعودية لإعادة التدوير للورق والمخلفات سجل تجاري رقم (٢٠٥٠١٤٢٧٩٦) في مدينة الدمام - (٤) فرع الشركة السعودية لإعادة التدوير للورق والمخلفات سجل تجاري رقم (٤٠٣٠٢٩٩١١٣) في مدينة جدة - بالإضافة إلى (٥) الشركة السعودية لإعادة التدوير للورق والمخلفات سجل تجاري رقم (١٠١٠١٤٦٥١٣) في مدينة الرياض). بالمقابل، لم تلتزم الشركة بتجديد رخصتي (٢) الدفاع المدني العائدين لكل من (١) فرع الشركة السعودية لتحويل الورق بالسجل التجاري رقم (٤٠٣٠١٧٧١٢٥) في مدينة جدة و(٢) فرع الشركة السعودية لتحويل الورق سجل تجاري رقم (١٠١٠١٤٦٥١٣) في مدينة الرياض. وبالتالي فإن عدم الالتزام بهذا النظام، سيعرض الشركة المخالفة للعقوبات والغرامات المنصوص عليها في المادة (٣٠) منه، والتي تنص على فرض عقوبة على المخالف لأي حكم من أحكام هذا النظام أو لوائحه أو القرارات الصادرة بناءً عليه بالسجن مدة لا تزيد على ستة أشهر، أو بغرامة لا تزيد على ثلاثين ألف (٣٠,٠٠٠) ريال سعودي أو بهما معاً. كما سيؤدي عدم حصول الشركة على رخص الدفاع المدني إلى عدم تمكن الشركة من استخراج رخص بلدية جديدة أو تجديد الرخص الحالية وفي حال عدم قدرتها على استخراج تراخيص السلامة من الدفاع المدني قد يؤدي ذلك إلى إغلاق مقر الفرع حتى يتم استكمال الإجراءات النظامية لاستخراج تراخيص الدفاع المدني.

٤. كما لم تلتزم الشركة التابعة للشركة السعودية لتحويل الورق بالسجل التجاري رقم (٢٠٥٠١٠٦٠٨٠) بتجديد الترخيص الصناعي الخاص بها. إن عدم التزام الشركة التابعة بالأحكام والشروط الخاصة بالترخيص، قد يؤدي إلى سحب الترخيص من قبل وزارة الصناعة والثروة المعدنية بالإضافة إلى تعطل أعمال المصنع، مما يؤثر سلباً على عملياته وإنتاجه ونتائجه المالية.

٥. لدى الشركة التابعة للشركة السعودية لتحويل الورق تصريح بيئي يحمل الرقم (٣٥٤٦٤) منتهي الصلاحية منذ تاريخ ٢٦/١١/١٤٤٣هـ (الموافق ٠٦/٠٧/٢٠٢١م). لم يتم تجديد هذا التصريح كما بتاريخ هذه النشرة، مما قد يعرض الشركة المخالفة للعقوبات المنصوص عليها بلائحة المخالفات والعقوبات المرفقة بنظام العام للبيئة الصادر بالمرسوم الملكي رقم (م/٣٤) وتاريخ ٢٨/٠٧/١٤٢٢هـ (الموافق ١٥/١٠/٢٠٠١م) والتي حددت بغرامة مالية لا تتجاوز عشرة آلاف (١٠,٠٠٠) ريال سعودي وإلزامها بإزالة المخالفة. وقد تصل العقوبة إلى حد إغلاق المنشأة لمدة تحددها هيئة الأرصاد وحماية البيئة بالإضافة إلى تحميل المنشأة تكاليف الأضرار في حال نتج عن مخالفة المقاييس والمعايير والاشتراطات البيئية ضرر للبيئة وللغير، مما يؤثر سلباً على عمليات الشركة المخالفة بشكل خاص وعلى أعمال الشركة بشكل عام ونتائج أعمالها ومركزها المالي.

٦. لم تقم الشركة التابعة للشركة السعودية لتحويل الورق (سجل رقم ٢٠٥٠٢٩٦٩٧) بتجديد شهادة السعودة الخاصة بها. تعتبر شهادة السعودة من المستندات الأساسية المطلوب إرفاقها في ملف التقديم على المناقصات والعطاءات الحكومية والخاصة. لذا فإن عدم تجديد شهادة السعودة قد يكون سببه عدم التزام الشركة بأنظمة وتعليمات وزارة الموارد البشرية والتنمية الاجتماعية وقد يفوت على الشركة فرص المشاركة في المناقصات والتقدم على مشاريع جديدة مما قد يؤثر سلباً على إنتاجية الشركة وإيراداتها ومركزها المالي.



وبالتالي تكون الشركة غير ملتزمة ببعض متطلبات وزارة الشؤون البلدية والقروية والإسكان لجهة تجديد وإصدار رخص بلدية للفروع التي من خلالها تمارس نشاطها التجاري، ما يعتبر مخالفة قد تُعرض الشركة المخالفة للعقوبات المنصوص عليها بلائحة الجزاءات عن المخالفات البلدية (الصادرة بتاريخ ٠٥/٠٢/١٤٤٢ هـ الموافق ٢٢/٠٩/٢٠٢٠م) والتي قد تصل إلى خمسمائة ألف (٥٠٠,٠٠٠) ريال سعودي، بالإضافة إلى إغلاق فروع الشركة مما سيؤثر سلباً على عملياتها ونتائج عملياتها ومركزها المالي وكذلك مخالفة للمادة (٥) من نظام السجل التجاري التي توجب على كل من يتم قيده في السجل التجاري أن يودع لدى مكتب السجل التجاري، خلال ثلاثين (٣٠) يوماً من تاريخ القيد، شهادة بالاشتراك في الغرفة التجارية والصناعية. مما قد يُعرض الشركة المخالفة للغرامة المنصوص عليها في المادة (١٥) من نظام السجل التجاري والتي لا تزيد قيمتها عن خمسين ألف (٥٠,٠٠٠) ريال سعودي عن كل مخالفة، بالإضافة إلى عدم تمكن الشركة من الاستفادة من الخدمات التي تقدمها الغرف التجارية مما سينتج عنه تعطل عمليات الشركة فيما يخص هذا الأمر.

وعليه، فإن عدم تمكن الشركة من تجديد تراخيصها وتصاريحها وشهاداتها الحالية أو الحصول على أي من التراخيص اللازمة لأعمالها، أو إذا تم تعليق أو انتهاء أي من تراخيصها، أو إذا تم تجديد أي من تلك التراخيص بشروط غير مناسبة لها، أو في حالة عدم قدرة الشركة على الحصول على التراخيص والتصاريح والشهادات الإضافية التي قد تُطلب منها مستقبلاً، فإن ذلك يعرض الشركة المخالفة للتوقف والمنع من القيام بأعمالها، مما سينتج عنه تعطيل عمليات الشركة وتكديدها تكاليف إضافية. وسيكون لما ذكر تأثير سلبي وبشكل جوهري على أعمال الشركة ووضعها المالي ونتائج عملياتها وتوقعاتها المستقبلية.

## ٩-١-٢ المخاطر المتعلقة بتفشي الأمراض المعدية أو غيرها مما يهدد الصحة العامة بما في ذلك الانتشار العالمي المستمر لجائحة فيروس كورونا (COVID-19)

نظراً للتأثيرات السلبية على اقتصاد المملكة والاقتصاد العالمي ككل الناتجة عن تبعات تفشي جائحة كورونا (كوفيد ١٩)، والذي بدأ بالتفشي منذ أواخر شهر ديسمبر ٢٠١٩م بدايةً من الصين ومن ثم في جميع أنحاء العالم، وما صاحب ذلك من القرارات الصادرة من الجهات المختصة بالمملكة العربية السعودية بشأن الإجراءات الاحترازية والتدابير الوقائية للتصدي والحد من انتشار الجائحة، والتي تقتضي على سبيل المثال لا الحصر: بحظر التجول الجزئي أو الكامل في بعض مدن ومحافظات المملكة وإغلاق مراكز التسوق ومعارض البيع بالتجزئة وتقليص عدد ساعات العمل لبعض القطاعات أو إلزام بعضها بالعمل عن بعد وغير ذلك، وتعليق جميع رحلات الطيران الداخلي والحافلات وسيارات الأجرة والقطارات، وتعليق الدخول لأغراض العمرة وزيارة المسجد النبوي من خارج المملكة وفرض قيود مؤقتة على جميع الحجاج والمعتمرين المقيمين في المملكة لمنعهم من زيارة مدينتي مكة المكرمة والمدينة المنورة وإغلاق المجمعات التجارية وجميع الأنشطة داخلها باستثناء محال بيع المواد الغذائية والصيدليات. وبالإضافة للتدابير الصحية التي اتخذتها الحكومة لاحتواء تفشي هذه الجائحة، اتخذت الحكومة تدابير اقتصادية لاحتواء تبعات الجائحة من خلال الدعم المالي للمواطنين والمتضررين من الجائحة، والإجازات العائلية والمرضية المدفوعة من الدولة، والتوسع في تعويضات البطالة، وتأخير مدفوعات الضرائب، وتدابير أخرى لدعم الشركات.

بالنسبة لعمليات الشركة فلم تشهد تأثير سلبي خلال الجائحة، إلا أنه ومع انتشار طفرات (كوفيد ١٩) - لا سيما متحور اوميكرون ودلتا وسواها من المتحورات التي قد تظهر مستقبلاً - ما قد يؤدي إلى سرعة انتشار الفيروس من جديد، وفي حال تفشي أي مرض من الأمراض المعدية - منها على سبيل المثال: متلازمة الشرق الأوسط التنفسية «ميرس» (MERS)، متلازمة العدوى التنفسية الحادة «سارس» (SARS) - في منطقة الشرق الأوسط أو أي منطقة أخرى، مما قد يستدعي إعادة فرض الإغلاق الكامل أو الجزئي في بعض مدن المملكة وبالتالي التأثير سلباً على اقتصاد المملكة بشكل عام. ويصعب التنبؤ بأثر جائحة كورونا على نشاط الشركة في حال تمت إعادة فرض الحظر الكامل أو الجزئي في مدن المملكة مما سيكون لذلك تأثير سلبي وبشكل جوهري على أعمال الشركة ووضعها المالي ونتائج عملياتها وتوقعاتها المستقبلية.

## ١٠-١-٢ المخاطر المتعلقة بالأصول الثابتة

بلغت نسبة استهلاك الآلات والمعدات (٢, ٦٧٪) كما بلغت نسبة الاستهلاك للأثاث والمعدات المكتبية (٥, ٨٨٪) بالإضافة للسيارات بالشركة بنسبة (٤, ٩٢٪) كما في ٣١ ديسمبر ٢٠٢١م، على التوالي. وقد انخفضت صافي القيمة الحالية لإجمالي الأصول الثابتة لدى الشركة من (٦, ٦٠٦) مليون ريال سعودي للعام ٢٠١٩م إلى (١, ٥٦٧) مليون ريال سعودي للعام ٢٠٢٠م ومن ثم إلى (١, ٥٥١) مليون ريال سعودي للعام ٢٠٢١م ويعود ذلك لاستهلاك الأصول المستمر بالإضافة إلى المصروف الناتج عن انخفاض تقييم الأصول. كما لدى الشركة أصول ثابتة غير مستخدمة يبلغ صافي قيمتها الدفترية حوالي (١, ٢٤) مليون ريال سعودي، وقد سجلت الشركة انخفاض بقيمة الأصول بما قيمته (٢, ٣) مليون ريال سعودي و(٦, ٠) مليون ريال سعودي و(٩, ١) مليون ريال سعودي للسنوات المالية ٢٠١٩م و٢٠٢٠م و٢٠٢١م. ويعد ذلك نتيجة لإعادة تقييم قيمة الأصول.

وتتبع الشركة سياسة رسملة تقضي أن أي أصول تقل تكلفتها شرائها عن (٥,٠٠٠) ريال سعودي يتم اعتبارها كمصاريف يتم إثباتها خلال سنة الشراء. وفي ظل عدم تطبيق هذه السياسة بشكل كامل، تمت رسملة عدد من الأصول التي يبلغ صافي قيمتها الدفترية (١,٤) مليون ريال سعودي والتي تقي بهذه المعايير كجزء من سجل الأصول الثابتة كما في ديسمبر ٢٠٢٠م.

تجدد الإشارة بأن الشركة قامت بنقل شاحنات بلغت القيمة الدفترية الصافية (٠,٤) مليون ريال سعودي من شركة تابعة للمجموعة إلى أخرى. وعلى الرغم من أنه في وقت النقل كان عمر هذه الشاحنات المتبقي سنة واحدة، إلا أن الشركة التابعة المستلمة تعاملت مع الأصول على أنها مشتريات جديدة ذات عمر إنتاجي تقديري يبلغ (٨) سنوات. ونتيجة لذلك، تم تقليل مصروفات الاستهلاك المقابلة بمقدار (٠,٣) مليون ريال سعودي وقد تم تمرير تعديل في الربع الأول من العام ٢٠٢١م لمراعاة الفرق ومعالجة المعاملة غير الصحيحة.

بالمقابل، لم يتم وضع علامات على الأصول الثابتة. وفي حال عدم إجراء تمارين التحقق الفعلي على أساس دوري، فلن تكون الشركة قادرة على الحفاظ على وتيرة أعلى من عمليات التحقق المادي بهدف تعزيز رقابتها والتأكد من حاجتها إلى التخلص من هذه الأصول أو استبدالها مما سيؤثر على المركز المالي للشركة ونتائج عملياتها.

## ١١-١-٢ المخاطر المتعلقة بتقادم بعض الأصول المتداولة

قدمت الشركة دفعات مقدمة لعدد من الموردين بقيمة (٢,١) مليون ريال سعودي، فيما لا تزال هذه الدفعات معلقة نتيجة لخلافات الشركة مع عدد من الموردين حول جودة المنتجات التي ينبغي تسليمها للشركة. وكما في تاريخ هذه النشرة لم تقم الشركة بتكوين أي مخصصات تتعلق بذلك.

كما بلغت سلف الرسوم الجمركية ما قيمته (٣,٦) مليون ريال سعودي وهي معلقة منذ أكثر من عام. وقد تم تكوين مخصص بمبلغ (٢,٩) مليون ريال سعودي فيما يتعلق بالأرصدة المستحقة.

إن عدم قدرة الشركة على تسوية خلافاتها مع الموردين وبقاء تلك المبالغ معلقة، فلن يكون بإمكان الشركة من استخدامها لتمويل العمليات اليومية ودفع النفقات الجارية مما سيكون له تأثير على أعمال الشركة ووضعها المالي.

## ١٢-١-٢ المخاطر المتعلقة بتوفر المواد الرئيسية وتغير أسعارها

تتأثر عملية الإنتاج في المصانع التابعة للشركة بتوفر المواد الخام وأسعارها، وتعتبر مواد الخام الرئيسية لمنتجات الشركة لب الشجر المستورد من السوق العالمي ومخلفات الورق الذي يتم توريده من السوق المحلي، حيث يمثل لب الورق ما نسبته (٩٠%) من إجمالي احتياجات الشركة من المواد الخام، في حال تمثل مخلفات الورق ما نسبته (١٠%) من إجمالي احتياجات الشركة من المواد الخام. وتكون أسعار لب الشجر نتيجة للتغيرات وفق العرض والطلب في السوق العالمي، بحيث تراوح سعر الطن من ألف وثمانمائة وثمانية وثلاثون (١,٨٢٨) ريال سعودي إلى ثلاثة آلاف ومائة وثمانية وثمانون (٣,١٨٨) ريال سعودي في العام ٢٠١٩م، من ألف وستمائة وواحد وثلاثون (١,٦٣١) ريال سعودي إلى ألفين وثلاثمائة وواحد وثمانون (٢,٣٨١) ريال سعودي في العام ٢٠٢٠م ومن ألف وستمائة وثلاثة عشر (١,٦١٣) إلى ثلاثة آلاف وخمسمائة وثلاثة وستون (٣,٥٦٣) ريال سعودي في العام ٢٠٢١م.

تعتمد الشركة بشكل أساسي على توفر المواد الخام، وقد تتأثر عملياتها بشكل مباشر وسلب في حال حدوث أي تأخير في تلك الإمدادات أو أي تغير في شروط توفيرها أو انقطاعها. كما أن تغير أسعار المواد الخام الرئيسية المستخدمة في الإنتاج، سوف يؤثر في نتائج عمليات الشركة، وقد تتأثر ربحية الشركة بارتفاع أسعار المواد الخام إذا لم تتجح الشركة في رفع أسعار بيع منتجاتها أو تغطية العجز عن طريق خفض التكاليف التشغيلية الأخرى، مما سيكون له أثر سلبي على أعمال الشركة ووضعها المالي وتوقعاتها المستقبلية.

## ١٣-١-٢ المخاطر المتعلقة بعدم الالتزام بمعايير الجودة والمواصفات المطلوبة من قبل العملاء

تسعى الشركة إلى المحافظة على رضا عملائها من خلال الاستمرار في المحافظة على مستوى جودة منتجاتها المقدمة، والذي يقوم بشكل أساسي على فعالية نظام مراقبة الجودة، الذي بدوره يعتمد على عدد من العوامل منها تصميم النظام، برنامج التدريب على ضبط الجودة، ضمان التزام الموظفين بسياسات ومعايير ضبط الجودة. وينجم عن عدم التزام الشركة بمعايير الجودة والمواصفات المطلوبة من

عملائها إلى ورود مبيعات مرتجعة منهم، والتي قد بلغت قيمتها خمسة ملايين وثمانية وعشرين ألف ومائة وتسعة وأربعين (٥,٠٢٨,١٤٩) ريال سعودي خلال العام ٢٠١٩م وأربعة ملايين وخمسمائة وسبعين ألف وأربعين (٤,٥٧٠,٠٤٠) ريال سعودي خلال العام ٢٠٢٠م مقابل ثلاثة ملايين وتسعمائة واثنين وعشرين ألف وأربعمائة وسبعة وعشرين (٣,٩٢٢,٤٢٧) ريال سعودي للعام ٢٠٢١م.

وفي حال عدم قدرة الشركة على الاستمرار بتقديم منتجاتها بنفس مستوى الجودة، فإن ذلك سوف يؤثر سلباً على سمعتها لدى عملائها وبالتالي العزوف عن التعامل معها، مما سيؤثر بشكل سلبي وجوهري على مبيعاتها وبالتالي على نتائج عملياتها ومركزها المالي وتوقعاتها المستقبلية.

## ١٤-١-٢ المخاطر المتعلقة بحدوث أعطال في مصانع الشركة

تعتمد الشركة في استمرار عملياتها، على سير وفعالية خطوط الإنتاج وأنظمة العمل فيها. وتعتبر المنشآت الصناعية، في جميع الأحوال، عرضة لمخاطر تشغيلية كبيرة نتيجة لعدة عوامل بما في ذلك: عدم التزام الشركة بالصيانة الدورية، أو تقادم قطع الغيار، أو الحرائق والكوارث الطبيعية، أو توقف خطوط الإنتاج وأجهزة الحاسب الآلي، أو توقف إمداد الطاقة والكهرباء. وقد تتسبب تلك المخاطر في إلحاق ضرر كبير بمرافق المنشآت الصناعية أو القوة العاملة بها، أو تتسبب في تعطل عملية الإنتاج وقدرة الشركة على تسليم منتجاتها، مما يترتب عليها تكبد الشركة لخسائر، وبالتالي التأثير بشكل سلبي وجوهري على أعمال الشركة ونتائج عملياتها ووضعها المالي وتوقعاتها المستقبلية.

## ١٥-١-٢ المخاطر المتعلقة بالحوادث غير المتوقعة

تتألف المصانع التابعة للشركة من عدة خطوط إنتاج وآلات، وفي حال حدوث أي خلل أو عطل أو انقطاع مفاجئ في عمل هذه الخطوط، فمن شأن ذلك التأثير بصورة سلبية على إنتاج الشركة طيلة مدة الخلل أو العطل أو الانقطاع - وبخاصة في حال طال التعطل لأكثر من خط إنتاج في نفس الوقت - وبالتالي التأثير سلباً على أعمال الشركة وتوقعاتها ونتائج عملياتها طيلة فترة توقف الإنتاج.

وعليه، فإن أعمال ونتائج الشركة تعتمد بشكل كامل على أعمال مصانعها واستمراريتها، وبالتالي فإذا ما طرأ أي أمر من شأنه التأثير على أعمالها سلباً سواء لأسباب فنية كانقطاع إمدادات الكهرباء أو الطاقة أو المياه، أو تعرضها لأي حادث أو طارئ يؤثر على استمرارية أعمالها سواء بصورة مؤقتة أو دائمة، أو أي من الكوارث الطبيعية فإن ذلك سيؤثر بشكل جوهري على أعمال الشركة ونتائج عملياتها ووضعها المالي وتوقعاتها المستقبلية.

## ١٦-١-٢ المخاطر المتعلقة بتقادم المخزون

يتألف مخزون الشركة من مواد خام، بضاعة تامة الصنع، بضاعة قيد التصنيع بالإضافة لقطع غيار ومواد مستهلكة. وقد بلغ رصيد مخزون الشركة مبلغاً وقدره مائة وتسعة ملايين وأربعمائة وواحد وتسعون ألف وخمسمائة وثمانية عشر (١٠٩,٤٩١,٥١٨)، مائة وتسعة ملايين وتسعمائة وتسعة وتسعون ألف وثلاثمائة وثمانون (١٠٩,٩٩٩,٠٨٣) ريال سعودي، وسبعة وتسعون مليون وسبعمائة وأربعة وأربعون ألف وأربعمائة وستون (٩٧,٧٤٤,٤٦٠) ريال سعودي كما في ٣١ ديسمبر ٢٠١٩م و٢٠٢٠م و٢٠٢١م، على التوالي. أما مخصص المخزون فقد بلغ عشرين مليون وثمانين ألف وأربعمائة وأربعة وسبعين (٢٠,٠٨٠,٤٧٤) ريال سعودي، واحد وعشرين مليون ومائتين وخمسة وعشرين ألف ومائتين وستين (٢١,٢٢٥,٢٦٠) ريال سعودي واثنى عشر مليون وأربعمائة وإثنين وثلاثين ألف ومائتين وثمانية وعشرين (١٢,٤٣٢,٢٢٨) ريال سعودي كما في ٣١ ديسمبر ٢٠١٩م و٢٠٢٠م و٢٠٢١م، على التوالي.

وتبلغ قيمة المخزون بحسب الأعمار وفق التالي:

- من (٠) يوم إلى (١٨٠) يوم: حوالي (٦٣,٣) مليون ريال سعودي.
- من (١٨٠) يوم إلى (٣٦١) يوم: حوالي (٦,٨) مليون ريال سعودي.
- من (٣٦١) يوم إلى (٧٢٠) يوم: حوالي (٤,٩) مليون ريال سعودي.
- من (٧٢٠) يوم فأكثر: حوالي (٣٨,٥) مليون ريال سعودي.

يضم المخزون بطيء الحركة بشكل رئيسي قطع غيار لاستخدامها في أنشطة الصيانة والإصلاح، وتعتبر في حالة صالحة للاستعمال. وقد بلغ مخصص المخزون بطيء الحركة حوالي (٢٠,١) مليون ريال سعودي و(٢١,٢) مليون ريال سعودي و(١٢,٤) مليون ريال سعودي كما في ٣١ ديسمبر ٢٠١٩م و٢٠٢٠م و٢٠٢١م، على التوالي. ويعود السبب في الزيادة الطفيفة في المخصص بين عامي ٢٠١٩م و٢٠٢٠م و٢٠٢٠م بمخصص إضافي بقيمة (٢,٢) مليون ريال سعودي لتغطية مخاطر تقادم قطع الغيار القديمة. علماً أنه وللتخفيف من مشكلة المخزون القديم، يتم بيع قطع الغيار (والمواد الاستهلاكية) بطيئة الحركة تدريجياً بأسعار منخفضة. هذا وتأثر الانخفاض في مخصص المخزون بطيء الحركة كما في ديسمبر ٢٠٢١م، نتيجة بيع ما قيمته (٧,٧) مليون ريال سعودي القديمة المباعة في السنة المالية ٢٠٢١م.

وإذا لم تتمكن الشركة من الحفاظ على مستويات المخزون الأمثل ومراقبة المخزون بشكل دوري، سيؤدي ذلك إلى انخفاض شديد أو إلى فائض في مستويات المخزون، مما قد يلحق الشركة بخسائر لعدم تمكنها من تلبية متطلبات العملاء، في الحالة الأولى، أو تصريف المخزون، في الحالة الثانية، مما قد يؤثر على عمليات الشركة التجارية بصورة سلبية وجوهرياً، ووضعها المالي، ونتائج عملياتها.

## ١٧-١-٢ المخاطر المتعلقة بالاعتماد على العملاء الرئيسيين

تعتمد الشركة بشكل أساسي على قاعدة محددة من العملاء ويبلغ عددهم عشرة (١٠) عملاء. تبلغ نسبة تعاملات الشركة مع العملاء الرئيسيين (٢٠,٧٪)، (١٨,٩٪) و(٢٢,٤٪) من إجمالي مبيعات الشركة كما في ٣١ ديسمبر ٢٠١٩م و٢٠٢٠م و٢٠٢١م، على التوالي.

وعليه فإنه وفي حال انخفاض الطلب من العملاء الرئيسيين، أو إفلاس أو انهيار أو قطع العلاقة مع أحد أو مجموعة من العملاء الرئيسيين، أو إخفاق الشركة في إيجاد العلاقات اللازمة مع عملاء جدد عند انتهاء العلاقات التعاقدية مع العملاء الحاليين، فإن ذلك سيؤدي إلى انخفاض مبيعات وأرباح الشركة وانخفاض صافي ربح الشركة، مما سيكون له تأثير سلبي وجوهري على الأعمال المستقبلية للشركة ونتائجها المالية وتوقعاتها ووضعها المالي.

## ١٨-١-٢ المخاطر المتعلقة بالاعتماد على الموردين الرئيسيين

تعتمد الشركة في أنشطتها على الموردين الرئيسيين وعددهم عشرة (١٠) بحيث تشكل مشتريات الشركة منهم ما نسبته (٤٢,٥٪)، (٤٣,٨٪) و(٥٩٪) من إجمالي مشتريات الشركة كما في ٣١ ديسمبر ٢٠١٩م و٢٠٢٠م و٢٠٢١م، على التوالي. علماً أن مشتريات الشركة من الموردين الثلاثة الرئيسيين بلغت (٦,٧٪)، (١٤,٨٪) و(٤٠,١٪) من إجمالي مشتريات الشركة للأعوام المنتهية في ٣١ ديسمبر ٢٠١٩م و٢٠٢٠م و٢٠٢١م، على التوالي، تجدر الإشارة بأنه ليس لدى الشركة أي اتفاقية مع الموردين حيث تعتمد الشركة على أوامر الشراء.

وقد تتعرض الشركة لخطر عدم قدرة الجهات المتعامل معها على الوفاء بالتزاماتها. وقد تخل الجهات التي تتعامل معها الشركة بالتزاماتها لأي سبب من الأسباب بما في ذلك نتيجة لإفلاسها أو عدم ملاءمتها المالية أو تعطل عملياتها، وتصبح المخاطر التي تنشأ عن التعامل مع هذه الجهات أكثر حدة في ظل ظروف السوق الصعبة.

كما لا يمكن التأكيد بأن تلك الأطراف سوف تكون على مستوى تطلعات الشركة. وفي حال عدم قدرة الشركة أو الأطراف المتعامل معها على الالتزام بينود تلك العقود، أو في حال وقوع أي منازعات مستقبلية أو قضايا وخسارة الشركة لتلك المنازعات، فإن ذلك سيؤثر سلباً وبشكل جوهري على نتائجها المالية وتوقعاتها المستقبلية ووضعها المالي.

## ١٩-١-٢ المخاطر المتعلقة بتركز إيرادات الشركة

تتكون مبيعات الشركة من قطاعين رئيسيين هما: (١) التصنيع و(٢) التجارة والقطاعات الأخرى، حيث بلغت من قطاع التصنيع، والتي بلغت ما يقارب (٥٣٦,٩) مليون ريال سعودي، (٥٣٩,٧) مليون ريال سعودي و(٥٧٧,٩) مليون ريال سعودي أي ما نسبته (٩٦,١٪)، (٩٥,٢٪) و(٩٥,٢٪) من إجمالي مبيعات الشركة للسنوات المالية ٢٠١٩م و٢٠٢٠م و٢٠٢١م، على التوالي. وتتركز إيرادات الشركة في قطاع التصنيع على منتجات المناديل ومناديل الوجه والتي شكلت ما نسبته (٥٣,٧٪) و(٥٨,٧٪) و(٥٣,٢٪) من إجمالي إيرادات الشركة للأعوام ٢٠١٩م و٢٠٢٠م و٢٠٢١م، على التوالي.

كما تتركز إيرادات الشركة بحسب المناطق الجغرافية داخل المملكة العربية السعودية من المنطقة الوسطى، بحيث شكلت إيرادات الشركة من هذه المنطقة حوالي (٢٢٩,٨) مليون ريال سعودي و(٢٤١,١) مليون ريال سعودي و(٢٥٥,٩) مليون ريال سعودي أي ما نسبته حوالي (٤٩,٦٪) و(٥٠٪) و(٤٩,٧٪) من إجمالي إيرادات الشركة للأعوام ٢٠١٩م و٢٠٢٠م و٢٠٢١م، على التوالي.

وعليه فإن أي انخفاض في مبيعات قطاع التصنيع، أو تراجع مبيعات منتجات المناديل ومناديل الوجه، أو انخفاض مبيعات الشركة في المنطقة الوسطى سوف يكون له تأثير سلبي على إيرادات الشركة ووضعها المالي.

## ٢-١-٢ المخاطر المتعلقة بانخفاض هامش ربحية قطاع التصنيع

بلغ هامش الربح للشركة (٣,٩٪) للعام ٢٠١٩م وقد ارتفع هامش الربح إلى (١٣٪) للعام ٢٠٢٠م ومن ثم انخفض إلى (٩,١٪) للعام ٢٠٢١م، علماً أن الزيادة في الربحية للعام ٢٠٢٠م يعود بشكل رئيسي إلى انخفاض تكاليف المواد الأولية والإجراءات التي تم فرضها خلال جائحة كورونا والتي أدت إلى انخفاض في حجم الواردات وبالتالي زيادة حصة الشركة في السوق المحلي. أما انخفاض هامش الربح ما بين العامين ٢٠٢٠م و٢٠٢١م، فيعود إلى زيادة حدة المنافسة.

ومقابل تراجع هامش الربح من إيرادات قطاع التصنيع، ارتفع هامش الربح من إيرادات قطاع التجارة والقطاعات الأخرى من (٢٥,٤٪) للعام ٢٠١٩م إلى (٢٧,٢٪) للعام ٢٠٢٠م ومن ثم (٥٤٪) للعام ٢٠٢١م.

تجدر الإشارة بأن يوجد لدى الشركة تركيز في إيرادات الشركة من قطاع التصنيع (لمزيد من التفاصيل فضلاً راجع الخطر رقم (١٩-١-٢) «المخاطر المتعلقة بتركز إيرادات الشركة» من هذا القسم) وفي حال انخفاض هامش الربحية مستقبلاً لقطاع التصنيع فإن ذلك سيؤثر سلباً وبشكل جوهري على نتائجها المالية وتوقعاتها المستقبلية ووضعها المالي

## ٢-١-٢ المخاطر المتعلقة بتركز قنوات توزيع منتجات الشركة

لدى الشركة عدد من القنوات لتوزيع منتجاتها، وبالرغم من تعددها وتشكيلها لشبكة مؤلفة من أكثر من (١١) قناة مختلفة، إلا أن القناة الرئيسية هي القناة المرتبطة بصناعة رولات الورق والتي حققت للشركة مبيعات تقدر بحوالي (٢٤٧,٨) مليون ريال سعودي و(٢٢٢) مليون ريال سعودي و(٢٦٩,١) مليون ريال سعودي للأعوام ٢٠١٩م و٢٠٢٠م و٢٠٢١م على التوالي، ما يمثل حوالي (٤٧٪) و(٤١,٧٪) و(٤٥,٧٪) من إجمالي مبيعات الشركة للأعوام نفسها تالياً.

إن حصول أي عامل قد يؤدي إلى تراجع توزيع منتجات الشركة من خلال قناة التوزيع المرتبطة بصناعة رولات الورق، سيكون لذلك تأثير سلبي وجوهري على إيراداتها ووضعها المالي.

## ٢-١-٢ المخاطر المتعلقة بتصدير منتجات الشركة

بلغت نسبة مبيعات التصدير إلى خارج المملكة العربية السعودية ما نسبته (١٧,١٪)، (١٥٪) و(١٧,٧٪) من إجمالي مبيعات الشركة كما في ٣١ ديسمبر ٢٠١٩م و٢٠٢٠م و٢٠٢١م، على التوالي. بالإضافة لدول مجلس التعاون الخليجي، تتركز صادرات الشركة لشركتها التابعة في الجزائر بحيث بلغت نسبة مبيعات التصدير لهاتين الدولتين ما نسبته (١٠,٢٪)، (٦,٩٪) و(٢,٢٪) من إجمالي مبيعات التصدير الشركة كما في ٣١ ديسمبر ٢٠١٩م و٢٠٢٠م و٢٠٢١م، على التوالي.

هذا وقد تتأثر عمليات التصدير إلى الخارج نتيجةً لأسباب مختلفة، نذكر منها على سبيل المثال لا الحصر: القيود قد تفرضها الدول المستوردة لحماية المنتجات المحلية من المنافسة الأجنبية، القيود التي تفرضها الاتفاقيات والمعاهدات الدولية، ارتفاع تكاليف الشحن أو تغير في الأنظمة واللوائح المحلية في المملكة العربية السعودية بشأن تصدير منتجات الشركة. في حال حدوث أي من هذه العوامل أو غيرها من العوامل التي قد تؤثر على مقدرة الشركة على توفير منتجاتها لعملائها في الدول المستوردة لها وبالتالي رفع تكلفة منتجاتها والتأثير على هامش صافي الربح، مما سيكون له تأثير سلبي وجوهري على أعمال الشركة ونتائجها المالية وتوقعاتها المستقبلية ووضعها المالي.

## ٢-١-٢٣ المخاطر المتعلقة بالتغير في أسعار منتجات الشركة

تتكون مبيعات الشركة بشكل رئيسي من مبيعات رولات الورق الصحي والورق المعاد تدويره بالإضافة لمبيعات أوراق المناديل بأنواعها. تتغير أسعار منتجات الشركة محلياً وفي الأسواق العالمية نتيجة لتغير العرض والطلب على هذه المنتجات، حيث بلغ متوسط سعر بيع رولات الورق الصحي، للطن الواحد، أربعة آلاف وثمانمائة وثلاثة وثمانون (٤,٨٨٣) ريال سعودي للعام ٢٠١٩م وأربعة آلاف ومائتان (٤,٢٠٠) ريال سعودي للعام ٢٠٢٠م وأربعة آلاف وأربعمائة وستة (٤,٤٠٦) ريال سعودي للعام ٢٠٢١م. وقد بلغ متوسط سعر الورق المعاد تدويره، للطن الواحد، ثلاثة آلاف ومائة وثلاثة وثمانون (٣,١٨٤) ريال سعودي للعام ٢٠١٩م، ثلاثة آلاف وثمانمائة وواحد وخمسون (٣,٨٥١) ريال سعودي للعام ٢٠٢٠م وأربعة آلاف ومائة وعشرة (٤,١١٠) ريال سعودي للعام ٢٠٢١م. أما بالنسبة بورق المناديل، فقد بلغ متوسط سعر هذا المنتج ثمانية آلاف وثلاثمائة وتسعة وثلاثين (٨,٣٣٩) ريال سعودي للعام ٢٠١٩م وثمانية آلاف وأربعمائة وإثنين وثلاثين (٨,٤٣٢) ريال سعودي للعام ٢٠٢٠م وثمانية آلاف ومائتين واثنين وثلاثين (٨,٢٣٢) ريال سعودي للعام ٢٠٢١م. وعليه فإن أي انخفاض للسعر السوقي لمنتجات الشركة، سيكون له تأثير سلبي على أعمالها ونتائج عملياتها ووضعها المالي.

## ٢-١-٢٤ المخاطر المتعلقة بالعقود المبرمة مع الغير

أبرمت الشركة العديد من العقود والاتفاقيات الإطارية من أجل تيسير أعمالها وممارسة نشاطها التجاري كعقود التوريد والنقل والبيع وغيرها (ولمزيد من المعلومات، فضلاً راجع القسم الفرعي رقم (١٠-٥) «ملخص العقود الجوهرية» من القسم رقم (١٠) «المعلومات القانونية» من هذه النشرة). لا يمكن التأكيد بأن هذه الجهات سوف تكون على مستوى تطلعات الشركة وقد تعرضت الشركة لخطر عدم قدرة الجهات المتعاقدة معها أو عدم رغبتها بالوفاء بالتزاماتها التعاقدية، كما قد تخل الجهات المتعاقدة معها بالتزاماتها لأي سبب من الأسباب بما في ذلك الإفلاس أو عدم الملاءة أو تعطل العمليات، وتصبح هذه المخاطر التي قد تنشأ عن التعامل مع هذه الجهات أكثر حدة في ظروف السوق الصعبة. بالمقابل، قد تخل الشركة أو أي من شركاتها التابعة بالبنود التعاقدية لهذه العقود المبرمة مع الغير أو عدم قدرتها على تجديد أي من تلك العقود أو تجديدها بشروط غير مناسبة، سيكون له تأثير سلبي وجوهري على أعمال الشركة ونتائج عملياتها ومركزها المالي وتوقعاتها المستقبلية.

## ٢-١-٢٥ المخاطر المتعلقة بالاتفاقيات التي تخضع لقوانين أجنبية ولاختصاص محاكم أجنبية أو التحكيم الدولي

أبرمت الشركات التابعة (خارج المملكة)، في سياق أعمالها، عدد من الاتفاقيات التي تخضع في تفسيرها وتنفيذها لقوانين أجنبية غير سعودية، وتشمل: اتفاقيات بيع وشراء مواد وإيجار مواقع وأصول تملكها الشركات. كما تنص هذه الاتفاقيات على إحالة أي نزاع ينشأ عنها للفصل في قبل محاكم أجنبية، وفي حالة حدوث نزاع مع أحد الأطراف المتعاقدة معهم وصدور حكم قضائي أجنبي أو حكم تحكيم ضد الشركات التابعة بناءً على القانون الأجنبي الواجب التطبيق، فإن من الممكن أن تكون التبعات القانونية والمالية التي ستعرض لها والناشئة عن مثل هذا الحكم أكبر مما لو صدر من قبل النظام السعودي المطبق حيث قد يشمل الحكم التعويض عن الأضرار غير المباشرة والفوائد وخسائر غير مباشرة (تقوية الفرصة) مما سيؤثر سلباً على عمليات الشركة.

## ٢-١-٢٦ المخاطر المتعلقة بالرأي المتحفظ لمراجع الحسابات

تضمنت القوائم المالية للسنة المالية المنتهية في ٣١ ديسمبر ٢٠١٩م، رأياً محتفظاً لمراجع الحسابات الخارجي ويقوم أساس هذا الرأي المتحفظ على ثلاثة بنود أساسية وهي:

- قامت الشركة بإجراء تقييم لانخفاض قيمة الذمم المدينة التجارية للشركة كما في ٣١ ديسمبر ٢٠١٩م. استناداً إلى نتائج هذا التقييم، تم عكس مبلغ ٣١ مليون ريال سعودي من مخصص انخفاض قيمة الذمم المدينة التجارية خلال السنة المنتهية في ٣١ ديسمبر ٢٠١٩م. حيث لم تقم الشركة بتقييم الانخفاض في قيمة الذمم المدينة التجارية للشركة كما في ٣١ ديسمبر ٢٠١٨م وفقاً لمتطلبات المعيار الدولي للتقرير المالي رقم ٩ «الأدوات المالية» ولم تقم بإظهار أثر النتائج، إن وجدت، في قائمة المركز المالي وقائمة الربح والخسارة للسنة المنتهية في ٣١ ديسمبر ٢٠١٨م. لذا لم يتمكن المراجع الخارجي من تحديد ما إذا كان هناك أي تسوية ضرورية للقيمة الدفترية للذمم المدينة التجارية ومخصص انخفاض القيمة والخسائر المتراكمة ذات الصلة للشركة كما في ٣١ ديسمبر ٢٠١٨م وعلى نتائج السنة المالية المنتهية في ٣١ ديسمبر ٢٠١٩م.



• خلال العام ٢٠١٩م، وبناءً على «اتفاقية التعهد بالبيع»، باعت الشركة إحدى شركاتها التابعة، الشركة المغربية لصناعة الورق، والتي قد تم تصنيفها سابقاً كشركة محتفظ بها بغرض البيع بموجب متطلبات المعيار الدولي للتقرير المالي رقم (٥) «موجودات غير متداولة محتفظ بها بغرض البيع والعمليات غير المستمرة». وفقاً للشركة فقد تم نقل ملكيتها إلى المشتري الجديد كجزء من الاتفاقية. كما في ٣١ ديسمبر ٢٠١٩م. بلغ رصيد الذمم المدينة مقابل بيع الشركة المغربية لصناعة الورق مبلغ ١٣,٦ مليون ريال سعودي، والتي لم يتم استلامها حتى تاريخ القوائم المالية لعام ٢٠١٩م. وأقامت الشركة دعوى قضائية لإلغاء اتفاقية البيع وأجرت مصادرة احترازية لمصنع الشركة المغربية لصناعة الورق. وكما في تاريخ ٣١ ديسمبر ٢٠١٩م كانت تلك الإجراءات القانونية سارية. ولم يتمكن المراجع الخارجي من تقييم قابلية استرداد رصيد الذمم المدينة/الاستثمار.

• تكبدت الشركة خسائر بمبلغ ١١٤,٩ مليون ريال سعودي كما في ٣١ ديسمبر ٢٠١٨م، فيما بلغت ٢٧,٤٧ مليون ريال سعودي خلال السنة المالية المنتهي في ٣١ ديسمبر ٢٠١٩م، وقد بلغت الخسائر المتراكمة مبلغ ١٣٦,٩ مليون ريال سعودي كما في ٣١ ديسمبر ٢٠١٨م، فيما بلغت ١١,٨ مليون ريال سعودي كما في ٣١ ديسمبر ٢٠١٩م. وأجرت الشركة تقييم انخفاض قيمة الممتلكات والآلات والمعدات كما في ٣١ ديسمبر ٢٠١٩م وبناءً عليه لم يتم الاعتراف بخسارة انخفاض القيمة خلال السنة المالية المنتهي في ٣١ ديسمبر ٢٠١٨م مبلغ ٦,٥ مليون ريال سعودي. ويتضمن هذا التقييم افتراضات متعلقة بحجم المبيعات المستقبلية، الأسعار، معدلات النمو السنوية، معدلات النمو النهائية، معدلات الخصم، صافي القيمة القابلة للتحقق والعوامل الأخرى ذات الصلة. وتعتمد نتيجة هذه الافتراضات اعتماداً جوهرياً على نجاح العمليات المستقبلية وظروف السوق وفقاً لتقديرات الشركة وتحقيق خططها في المستقبل. ولم يتمكن المحاسب الخارجي من تقييم معقولية الافتراضات المستخدمة في تقييم انخفاض قيمة موجودات الشركة، وتعتبر الشركة أن الافتراضات واقعية ويمكن تحقيقها في ضوء خطته إعادة الهيكلة التشغيلية وهي على ثقة من قدرتها على تلبية هذه الخطط المستقبلية. وتعتقد الشركة أن القيمة الدفترية للممتلكات والآلات والمعدات سيتم استردادها من العمليات المستقبلية.

تجدر الإشارة بأن المراجع الخارجي لم يقوم بتسجيل أي تحفظ في القوائم المالية للسنة المالية المنتهي في ٣١ ديسمبر ٢٠٢٠م و٢٠٢١م وفي حال تضمنت القوائم المالية الأولية أو السنوية في المستقبل أي تحفظ من قبل المراجع الخارجي فإن ذلك سيؤثر بشكل سلبي على عمليات الشركة ووضعها المالي.

## ٢-١-٢ المخاطر المتعلقة بالتطورات المعايير المحاسبية الدولية أو بن تطبيق معايير محاسبية دولية جديدة (IFRS) في المستقبل

تم إعداد القوائم المالية الموحدة المراجعة للشركة عن السنوات المالية المنتهي في ٣١ ديسمبر ٢٠١٩م و٢٠٢٠م و٢٠٢١م والإيضاحات المرفقة بها، وفقاً للمعايير الدولية للتقرير المالي (IFRS) المعتمدة في المملكة العربية السعودية والمعايير والإصدارات الأخرى التي اعتمدها الهيئة السعودية للمراجعين والمحاسبين (SOCPA).

وإن الشركة ملزمة بتطبيق التعديلات أو التغييرات التي تطرأ على المعايير المعتمدة من وقت لآخر. وبالتالي فإن أي تغييرات في هذه المعايير أو إلزامية تطبيق بعض المعايير الجديدة من الممكن أن تؤثر سلباً على القوائم المالية وبالتالي على النتائج المالية للشركة ومركزها المالي.

## ٢-١-٢ المخاطر المتعلقة بتعاملات الشركة مع الأطراف ذات العلاقة

تتعامل الشركة في سياق أعمالها الاعتيادية مع أطراف ذات علاقة متمثلة في عمليات شراء غاز وتوزيع أرباح مستلمة مع شركة غاز الشرق المحدودة (ولمزيد من التفاصيل عن هذه التعاملات، الرجاء مراجعة القسم الفرعي رقم (١٠-٥-١) «عقود وتعاملات مع أطراف ذات العلاقة» من الفقرة رقم (١٠-٥) «ملخص العقود الجوهرية» من القسم رقم (١٠) «المعلومات القانونية» من هذه النشرة). وتاريخ ٢٢/٠٤/١٤٤٢ هـ (الموافق ٢٠٢٠/١٢/٠٦م)، وافقت الجمعية العامة غير العادية على الأعمال والعقود مع شركة غاز الشرق المحدودة والتي لعضو مجلس الإدارة المهندس فهد بن محمد الداود مصلحة غير مباشرة فيها، وهي عبارة عن توريد الغاز إلى مصنع الشركة بالمدينة الصناعية الثانية بالدمام، علماً بأن قيمة التعاملات في عام ٢٠١٩م بلغت مبلغاً وقدره ستة ملايين وسبع مائة وسبعون ألف ومائة واثنان (١٠٢,٧٧٧) ريال سعودي. كما بلغت قيمة التعاملات تسعة ملايين وسبع مائة وثمانين ألف ومائتين وأربعين (٢٤٤,٧٨٨) ريال سعودي للعام ٢٠٢٠م، وإحدى عشر مليون وأربع مائة وخمسة وسبعين ألف وست مائة وتسعين (٦٩٩,٤٧٥) ريال سعودي للعام ٢٠٢١م.

يجب أن تخضع التعاملات مع الأطراف ذات العلاقة لموافقة الجمعية العامة العادية للشركة وفي حال وجود أي تعاملات مع أطراف ذات علاقة مستقبلية أو تعاملات سابقة لم تتم الموافقة عليها بعد، فيجب عرضها على أقرب جمعية عامة. تجدر الإشارة بأنه وبتاريخ ١٠/١١/١٤٤٣هـ (الموافق ٢٠٢٢/٠٦/٠٩م) تم عرض جميع التعاملات مع الأطراف ذات العلاقة على الجمعية العامة غير العادية وتم الموافقة عليها عن العام ٢٠٢١م.

في حال عدم موافقة الجمعية العامة للشركة على هذه التعاملات، ستضطر الشركة للبحث عن أطراف أخرى من غير الأطراف ذات العلاقة للتعامل معهم على تنفيذ الأعمال المسندة إلى الأطراف ذات العلاقة. كما أن عدم قدرة الشركة على تجديد أو إبرام العقود مع الأطراف ذات العلاقة، أو في حال تم تجديدها بشروط لا تناسب الشركة، فإن ذلك سيؤثر سلباً وبشكل جوهري على أعمال الشركة ووضعها المالي ونتائج عملياتها وتوقعاتها المستقبلية.

## ٢-١-٢٩ المخاطر المتعلقة بعقود الإيجار

أبرمت الشركة وبعض شركاتها التابعة عدد من عقود الإيجار بصفتها الجهة المستأجرة، من بين هذه العقود ما هو مبرم مع الهيئة السعودية للمدن الصناعية ومناطق التقنية وأخرى مبرم مع جهات خاصة (ولمزيد من التفاصيل، الرجاء الاطلاع على القسم الفرعي رقم (١٠-٥-٢) «عقود الإيجار» من القسم الفرعي رقم (١٠-٥-١) «ملخص العقود الجوهري» من القسم رقم (١٠) «المعلومات القانونية».

لم تلتزم الشركة التابعة الشركة السعودية لتحويل الورق بتسجيل عدد أربعة عقود إيجار في الشبكة الإلكترونية «إيجار»، علماً أنه صدر قرار مجلس الوزراء رقم (٢٩٢) المتضمن عدم اعتبار عقد الإيجار غير المسجل في الشبكة الإلكترونية عقداً صحيحاً منتجاً لآثاره الإدارية والقضائية. وحيث أنه قد تم إطلاق الشبكة الإلكترونية لخدمات الإيجار بالتعاون بين وزارتي العدل والإسكان في تاريخ ١٧/٠٥/٢٠١٧هـ (الموافق ٢٠١٨/٠٢/٠٣م) وقد صدر تعميم وزارة العدل باعتماد تطبيق ذلك على كافة العقود المبرمة بعد تاريخ ٠٥/٠٥/٢٠١٧هـ (الموافق ٢٠١٩/٠١/١١م). علماً أن عقد الإيجار الإلكتروني يعتبر سند تنفيذي ويمكن للطرفين طلب تنفيذه مباشرة ولو بالإجبار عن طريق محاكم التنفيذ، دون الحاجة لرفع دعوى قضائية في حال أخل أي من الطرفين بالتزاماته الجوهري الناشئة عن العقد. وبالتالي في حال نشوء أي نزاع بين الشركة التابعة وأي من المؤجرين فيما يتعلق بعقود الإيجار غير المسجلة إلكترونياً، فإنه قد لا يتم النظر بها من قبل المحاكم السعودية وبالتالي قد لا تتمكن الشركة بصفتها مُدعي من حماية حقوقها في حال إخلال أي من المؤجرين بالتزاماتهم التعاقدية وسيؤثر ذلك سلباً وبشكل جوهري على أعمال الشركة وتطلعاتها المستقبلية.

## ٢-١-٣٠ المخاطر المتعلقة بعدم الالتزام بشروط اتفاقيات التسهيلات الائتمانية

تعتمد الاحتياجات التمويلية للشركة على رأس مالها وعلى وضعها المالي ونتائج عملياتها وتدفقاتها النقدية والتمويل التي تحصل عليه من الجهات والبنوك الممولة لها (ولمزيد من المعلومات، فضلاً راجع القسم الفرعي رقم (١٠-٥-٥) «القروض والتسهيلات» من القسم رقم (١٠) «المعلومات القانونية» من هذه النشرة). تتضمن اتفاقيات التمويل قيوداً والتزامات وتعهدات على عاتق الشركة، كما يستوجب عليها تقديم ضمانات بموجبها. من أبرز الالتزامات والتعهدات على الشركة، أشعار الجهات الممولة عن نية الشركة بتغيير رأس مالها أو الحصول على موافقة الجهة الممولة المسبقة في حال تغيير في رأس مال الشركة أو ملكيته أو توزيع أرباح على المساهمين، تجدر الإشارة بأن الشركة قد حصلت على جميع الموافقات اللازمة لذلك، كما قامت بإشعار الجهات الممولة وفقاً لشروط اتفاقيات التسهيلات المبرمة (فضلاً راجع القسم الفرعي رقم (١٠-٥-٥) «القروض والتسهيلات» من القسم رقم (١٠) «المعلومات القانونية» من هذه النشرة). وتكون الشركة ملزمة بهذا الشرط من أجل إصدار أسهم جديدة من خلال طرح أسهم حقوق أولوية، وإن عدم التزام الشركة بشروط اتفاقية التسهيلات قد يؤدي إلى إلغاء الاتفاقية وتعجيل الدفعات والأقساط مما قد يؤثر سلباً على التزامات الشركة ووضعها المالي. علماً أن الشركة قد قامت بإخطار الجهات الممولة عن عزمها طرح أسهم حقوق أولوية وقد حصلت على جميع الموافقات اللازمة لذلك، كما قامت بإشعار الجهات الممولة وفقاً لشروط اتفاقيات التسهيلات المبرمة.

كما أن الشركة لم تلتزم بنسبة الدين إلى حقوق المساهمين والتي تم تحديدها بموجب عدد من اتفاقيات التمويل، كما أنها لم تلتزم بالحصول على الموافقة المسبقة من الجهات الممولة من أجل توزيع أرباح.

كما أن عدم التزام الشركة بالتزامات السداد المترتبة عليها بموجب هذه الاتفاقيات، أو أخلت في المستقبل بأي من الالتزامات أو التعهدات الخاصة بالديون المترتبة عليها، فقد تطلب الجهات الممولة سداد الدين على الفور وتحصيل الضمانات المقدمة من الشركة. وفي هذه الحالة، لا يوجد ضمان بأن الشركة ستتمكن من الحصول على مصادر تمويل بديلة كافية للوفاء بسداد تلك الديون، وسيكون لأي من هذه العوامل تأثير سلبي جوهري على أعمال الشركة بشكل عام وعلى وضعها المالي.



## ٣١-١-٢ المخاطر المتعلقة بتوفر التمويل مستقبلاً

قد تحتاج الشركة للحصول على قروض وتسهيلات بنكية لتمويل خطط التوسع في المستقبل، ومن الجدير بالذكر، أن الحصول على التمويل يعتمد على رأس مال الشركة ومركزها المالي وتدفعاتها النقدية والضمانات المقدمة وسجلها الائتماني. ولا تعطي الشركة أي تأكيد أو ضمان بشأن حصولها على التمويل المناسب إذا استدعت الحاجة، لذلك فإن عدم قدرة الشركة على الحصول على التمويل الذي تحتاجه من جهات ممولة، أو تمويل بشروط تفضيلية مقبولة تتناسب مع الشركة، سيكون له أثر سلبي وجوهري على أداء الشركة وعملياتها التشغيلية وخططها المستقبلية.

## ٣٢-١-٢ المخاطر المتعلقة بالائتمان والتحويل

تنشأ مخاطر الائتمان عندما يعجز أحد الأطراف عن الوفاء بالتزام مالي معين للطرف الآخر. وقد تواجه الشركة أو أي من شركاتها التابعة مخاطر الائتمان في عدة حالات مؤقتة أو دائمة منها وجود أرصدة مدينة من العملاء، وفشل أطراف أخرى دائنة بالوفاء بالتزاماتها تجاه الشركة. علماً بأنه قد بلغ صافي الذمم المدينة للشركة مبلغاً وقدره مائتان وواحد وأربعون مليون وستمائة واثنان وخمسون ألف وخمسمائة واثنان وثمانون (٢٤١,٦٥٢,٥٨٢) ريال سعودي ومائتان وتسعة عشر مليون وأربعمائة وأربعة وأربعون ألف وأربعمائة وخمسة وخمسون (٢١٩,٤٤٤,٤٥٥) ريال سعودي ومائتان وثلاثة ملايين وخمسة آلاف وستمائة واثنان وخمسون (٢٠٣,٠٠٥,٦٥٢) ريال سعودي كما بتاريخ ٣١ ديسمبر ٢٠١٩م و٢٠٢٠م و٢٠٢١م، على التوالي. وتشكل الذمم المدينة التجارية التي تزيد أعمارها عن (١٢٠) يوماً ما قيمته مائة وثمانية وثلاثين مليون وثلاثمائة وخمسة وتسعين ألف وسبعمائة وخمسة وأربعين (١٣٨,٣٩٥,٧٤٥) ريال سعودي للعام ٢٠١٩م مقابل مائة وثمانية ملايين ومائة وستة وعشرين ألف وتسعمائة (١٠٨,١٢٦,٩٠٠) ريال سعودي للعام ٢٠٢٠م، لتتخفف إلى خمسة وخمسين مليون وسبعمائة وستين ألف وثمانمائة وخمسين (٥٥,٧٦٠,٨٥٠) ريال سعودي عن العام ٢٠٢١م.

وقد بلغ رصيد الذمم التجارية الدائنة المتقادمة (٢٢,٢) مليون ريال سعودي كما في ديسمبر ٢٠٢١م والمتعلق بفترة تتجاوز (٣٦٥) يوماً، علماً أن أغلب المبالغ المذكورة تعود لما قبل العام ٢٠١٩م.

إن الشركة تقدم لعملائها فترة ائتمانية تتراوح بين (٣٠) إلى (٩٠) يوماً، ويعود السبب الرئيسي وراء التأخير في تحصيل الأرصدة بشكل كبير إلى عدم وجود عملية إدارة تحصيل قوية مطبقة للفترة ما قبل العام ٢٠١٩م. مما يستوجب على الشركة دراسة واعتماد سياسات خاصة بالتعامل مع الموردين، تبعاً لذلك، أقامت الشركة عدد من الدعاوى القضائية ضد العملاء الذين فشلوا في تسوية التزاماتهم خلال فترة الائتمان المحددة مسبقاً.

وعليه، لا تستطيع الشركة ضمان عدم فشل الأطراف التي تتعامل معها في الوفاء بالتزاماتهم، وهي لا تستطيع أيضاً توقع القدرة المستقبلية لتلك الأطراف على الالتزام بشكل دقيق. وفي حالة عدم الوفاء بالالتزام من قبل تلك الأطراف قد تلجأ الشركة لإقامة الدعاوى ضد هذه الأطراف لتحصيل المستحقات، وذلك سيكبد الشركة مصاريف إضافية. وفي حال الاستمرار الشركة في عدم تطبيق ضوابط أكثر صرامة على الذمم المدينة التجارية، بما في ذلك اعتماد وسائل تخفيف المخاطر مثل إجراء فحوصات الوضع الائتمانية للعملاء قبل معاينة العلاقات التجارية، أو في حال تضمين القوائم المالية لرأي متحفظ للمحاسب القانوني بسبب عدم كفاية اختبارات انخفاض القيمة على الذمم المدينة التجارية في كما هو مطلوب بموجب المعيار الدولي للتقارير المالية ٩ وعدم ظهور أي تأثير ناتج (إن وجد) في السجلات المالية للشركة كما هي حال القوائم المالية للسنة المنتهية في ديسمبر ٢٠١٩م سينتج عن ذلك عدم تمكن المحاسب القانوني من تقييم مدى كفاية المخصصات للديون المشكوك في تحصيلها كما في السنة المالية ٢٠١٩م، أو في حال عدم التزام الشركة بتحسين الضوابط على الذمم المدينة من خلال تعيين موظفين إضافيين للتحصيل واستخدام وكالات إعداد التقارير الائتمانية، فإن كل ذلك سيؤدي إلى التأخير في عمليات التحصيل مما سيؤثر سلباً على الشركة وعلى وضعها المالي ونتائج عملياتها.

## ٣٣-١-٢ المخاطر المتعلقة بالسيولة

تواجه الشركة مخاطر السيولة عندما تعجز عن توفير الأموال اللازمة للوفاء بالتزاماتها المالية الناشئة عن الأنشطة التشغيلية والمطلوبات في الوقت المحدد. وقد بلغ معدل السيولة للشركة (٠,٧٢) و(٠,٦٢) و(١,٠٥) مرة كما في ٣١ ديسمبر ٢٠١٩م و٢٠٢٠م و٢٠٢١م، على التوالي. وفي حال لم تتمكن الشركة من إدارة الذمم الدائنة بشكل فعال وسدادها في الوقت المحدد، فقد يلجأ أصحاب الذمم على سبيل المثال لا الحصر، إلى وقف التعامل مع الشركة وبالتالي قد تواجه الشركة صعوبات في توفير الإيرادات اللازمة لتسيير أعمالها. بالإضافة إلى ذلك، قد تكون الشركة عرضة للقضايا القانونية التي قد ينتج عنها خسائر مالية وإضرار بسمعة الشركة، وعليه فإن هذه المخاطر ستؤثر سلباً وبشكل جوهري على أعمال الشركة ووضعها المالي ونتائج عملياتها وتوقعاتها المستقبلية.

## ٣٤-١-٢ المخاطر المتعلقة باستحقاقات الزكاة الشرعية القائمة والمحتملة

إن الشركة كغيرها من المنشآت خاضعة للزكاة، وقامت الشركة بتقديم إقراراتها الزكوية حتى السنة المالية المنتهية في ٢٠٢١/١٢/٣١م وقد حصلت الشركة على شهادة إقرار زكوي تنتهي بتاريخ ٢٠٢٣/٠٤/٣٠م. علماً أن نظام هيئة الزكاة والضريبة والجمارك يلزم الشركات العاملة في المملكة أن تقدم إقراراتها الزكوية والضريبية قبل ٣٠ أبريل من العام التالي للسنة المالية المنتهية (خلال ٢٠ يوم من انتهاء السنة المالية)، وإذا لم يسدد المكلف الزكاة الواجبة عليه وفقاً للمواعيد المحددة نظاماً جاز للهيئة الحجز على أمواله المنقولة وغير المنقولة وفقاً للضوابط التي تحددها المادة (٢٨) من اللائحة التنفيذية لجباية الزكاة. وفي حال عدم تقديم الإقرارات بالموعد المذكور وتجديد الشهادة، لن تتمكن الشركة من صرف مستحقاتها وتجديد باقي التراخيص وستتعرض للمساءلة من قبل هيئة الزكاة وسيتم توقيف خدمات مكتب العمل ووزارة التجارة عنها وقد يؤثر ذلك بشكل سلبي على أعمال الشركة.

وخلال السنة المالية المنتهية في ٣١ ديسمبر ٢٠٢٠م، قامت الشركة بتسوية مطالبة الربوط الزكوية للسنوات من ٢٠٠٦م حتى ٢٠٠٧م بمبلغ مليونين ومائة ألف (٢,١٠٠,٠٠٠) ريال سعودي، حيث تم دفع مبلغ مليون وخمسين ألف (١,٠٥٠,٠٠٠) ريال سعودي واستلمت الشركة الربط النهائي لهذه السنوات. بالإضافة الى ذلك، استلمت الشركة خلال السنة المالية نفسها الربوط الزكوية للأعوام المالية ٢٠١٤م، ٢٠١٥م، ٢٠١٦م، ٢٠١٧م و٢٠١٨م، حيث طالبت هيئة الزكاة والضريبة والجمارك الشركة بالتزام إضافي يبلغ اثنين وأربعين مليون (٤٢,٠٠٠,٠٠٠) ريال سعودي. وخلال العام ٢٠٢٠م، قامت الشركة بتسوية مطالبة الربط البالغة خمسة عشر مليون وخمسمائة ألف (١٥,٥٠٠,٠٠٠) ريال سعودي والتي تتعلق بسنة ٢٠١٤م وسددت مبلغ أربعمائة وثمانين ألف (٤٨٠,٠٠٠) ريال سعودي واستلمت الربط النهائي. وبتاريخ (الموافق ٢٠٢١/٠٣/٠٤م)، تم تقديم اعتراض على باقي الربوط من عام ٢٠١٥م إلى ٢٠١٨م والبالغة ستة وعشرين مليون وتسعمائة ألف (٢٦,٩٠٠,٠٠٠) ريال سعودي. وكما بتاريخ هذه النشرة، قبل لم يتم الرد من هيئة الزكاة والضريبة والجمارك. علماً أن الشركة قد كونت مخصص مقابل الربوط المذكورة بمبلغ قدره ستة عشر مليون ومائتان وعشرة آلاف ومائة واثنان وعشرون (١٦,٢١٠,١٢٢) ريال سعودي كما في ٢٠٢١/١٢/٣١م (ولمزيد من المعلومات عن الحالة الزكوية لكل من الشركة، الرجاء مراجعة القسم الفرعي رقم (٤-١٠) «الالتزامات المستمرة حسب متطلبات هيئة الزكاة والضريبة والجمارك» من القسم الفرعي رقم (٤-١٠) «الالتزامات المستمرة التي تفرضها الجهات الحكومية على الشركة بصفتها صاحب الترخيص» من القسم رقم (١٠) «المعلومات القانونية» من هذه النشرة).

وعليه وبما أن قرار هيئة الزكاة والضريبة والجمارك بشأن الربوط الزكوية ليس نهائياً كما بتاريخ إعداد هذه النشرة، فقد تكون الشركة ملزمة بدفع مبالغ لهيئة الزكاة والضريبة والجمارك تزيد عما تم تخصيصه لتلك السنوات الأمر الذي سيؤثر سلباً على وضع الشركة المالي. كما أن الشركة لا تستطيع التنبؤ ما إذا كانت هيئة الزكاة والضريبة والجمارك ستقبل تقديراتها الزكوية أو ستطالبها بدفع أي فروقات زكوية مستقبلاً. وإذا قامت هيئة الزكاة والضريبة والجمارك للمطالبة الشركة بدفع مثل هذه الفروقات، فإن ذلك سيؤثر بشكل سلبي وجوهري على أرباح الشركة ونتائج عملياتها ومركزها المالي وتوقعاتها المستقبلية.

## ٣٥-١-٢ المخاطر المتعلقة بالالتزامات المحتملة

قد تنشأ بعض الالتزامات المحتملة على الشركة، مثل التكاليف المتعلقة بالزكاة والضرائب أو الدعاوى القضائية، بالإضافة إلى أي التزامات أو تكاليف أخرى كمكافأة نهاية الخدمة للموظفين. وكما في ٣١ ديسمبر ٢٠٢١م فإنه لدى الشركة التزامات محتملة تتمثل في اعتمادات مستندية وضمائم بنكية تم إصدارها في سياق أعمالها الاعتيادية بمبلغ ٤٨,١٦ مليون ريال سعودي وفي حال تحقق هذه الالتزامات، فإنها ستؤثر سلباً وبشكل جوهري على الوضع المالي للشركة ومركزها المالي ونتائج عملياتها وتوقعاتها المستقبلية.

## ٣٦-١-٢ المخاطر المتعلقة بأنظمة التشغيل وتقنية المعلومات

تعتمد الشركة على أنظمة تقنية المعلومات لإدارة أعمالهم ومرافقهم، مما يُعرض الشركة أو أي من شركاتها التابعة لمخاطر تعطل هذه الأنظمة، كانهيار النظام، فشل أنظمة الحماية، اختراق أنظمة الشركة، الفيروسات الإلكترونية، الكوارث الطبيعية، الحرائق، أخطاء الاتصال أو عدم توفر العمالة الماهرة اللازمة لتشغيل هذه الأنظمة وإدارتها.

وإذا فشلت الشركة في الحفاظ على أنظمة تقنية المعلومات وتطويرها، أو في حال وجود أي أعطال في وظائفها أو حدوث عطل كبير أو إخفاق متكرر، سيؤثر ذلك على أعمال الشركة بشكل سلبي وجوهري وعلى مركزها المالي ونتائج عملياتها وتوقعاتها المستقبلية. كما أن الفشل في المحافظة على استراتيجية أنظمة تشغيل وتقنية معلومات فعالة أو اختيار أنظمة مناسبة لعمليات الشركة سيؤدي إلى قصور في تنافسية الشركة مما يؤثر بشكل سلبي وجوهري على أعمالها ومركزها المالي ونتائج عملياتها وتوقعاتها المستقبلية.

## ٣٧-١-٢ المخاطر المتعلقة بالاعتماد على العناصر البشرية المهمة

تهدف الشركة إلى استقطاب وتوظيف الأشخاص المؤهلين لضمان كفاءة وجودة أعمالها من خلال الإدارة الفعالة والتشغيل السليم، باعتبار أن نجاح الشركة، يعتمد على قدرتها في استقطاب العاملين المؤهلين والاحتفاظ بهم. إلا أن الشركة قد تواجه ما يدفعها للاستغناء عن العاملين لديها وذلك لتخفيض حجم الإنفاق والمصروفات الشهرية، أو أنها قد تضطر لدفع رواتب ومزايا أعلى مقابل الاحتفاظ بهم. وعليه فإن فقدان الشركة للعناصر البشرية المهمة أو عدم قدرتها على الاحتفاظ بها أو تكبدها لمصاريف إضافية من أجل الاحتفاظ بها، سينعكس سلباً على أعمال الشركة ووضعها المالي وتوقعاتها المستقبلية.

## ٣٨-١-٢ المخاطر المتعلقة بالاعتماد على العاملين غير السعوديين

تمثل نسبة العاملين غير السعوديين (٧٤,٠٦٪) من إجمالي عاملي الشركة، وتبلغ نسبة العاملين غير السعوديين في الوظائف القيادية (٧٧٪). علماً أنه ووفقاً لبرنامج نطاقات المطور، تم تصنيف كيان الشركة على أنها منشأة متوسطة فئة ج تعمل في نشاطات الصناعات وتدرج ضمن النطاق الأخضر المتوسط، بحيث أن نسبة السعودة قد بلغت (٢٥,٩٨٪).

وإذا لم تتمكن الشركة من المحافظة على كوادرها من غير العاملين السعوديين، أو إيجاد بدلاء عنهم بنفس المهارات والخبرات، أو حدث تغير في سياسات ولوائح وزارة الموارد البشرية والتنمية الاجتماعية نتج عنها زيادة في نسبة سعودة القطاع، فإن نتائج أعمال الشركة ووضعها المالي سيتأثران بشكل سلبي جوهري.

## ٣٩-١-٢ المخاطر المتعلقة باحتساب مكافأة نهاية الخدمة

يتم تقدير التزام الشركة باحتساب مكافأة نهاية الخدمة بناءً على التقييم الإكتواري التي يجريها خبراء إكتواريون مستقلون، تبعاً لطريقة وحدة الائتمان المتوقعة على النحو المنصوص عليه في معيار المحاسبة الدولي ١٩. ويتبين أن الافتراضات المستخدمة في الدراسة الإكتوارية للعام المالي ٢٠٢٠م، لم تكن متوافقة تماماً مع الأرقام التاريخية التي أبلغت عنها الشركة، على سبيل المثال، كان معدل نمو الرواتب المذكور في الدراسة الإكتوارية (١,٣٪) بينما بلغ متوسط المعدل التاريخي الإضافي لرواتب الشركة (٢,٠٪). ونتيجة لذلك، تم التقليل من قيمة التزام مكافأة نهاية الخدمة افتراضياً بمبلغ (٢,١) مليون ريال سعودي.

ويتوجب على الشركة في احتساب مكافأة نهاية الخدمة، اتباع المعايير المتوافقة مع المعايير المحاسبية الدولية وأن تتوافق بياناتها التاريخية مع تقييم الخبراء الإكتواريين. وإن وجود أي فروقات ملحوظة في طريقة الاحتساب قد تشير إلى عدم التزام الشركة بمعايير المحاسبة الدولية مما سيؤثر على وضعها القانوني والمالي بشكل سلبي.

## ٤٠-١-٢ المخاطر المتعلقة بتوطين الوظائف «السعودة»

يعتبر الالتزام بمتطلبات التوطين مطلباً نظامياً صادراً عن وزارة الموارد البشرية والتنمية الاجتماعية بالمملكة، بحيث تلتزم بموجبه جميع الشركات العاملة في المملكة، بما في ذلك الشركة، بتوظيف نسبة معينة من العاملين السعوديين بين مجموع العاملين لديها والمحافظة على تلك النسبة. ووفقاً لبرنامج نطاقات المطور الصادر من وزارة الموارد البشرية والتنمية الاجتماعية، بلغت نسبة التوطين لكيان الشركة حوالي (٢٥,٩٨٪) وهي مصنفة ضمن النطاق الأخضر المتوسط.

علماً أنه بتاريخ ١١/١٠/١٤٤٢هـ (الموافق ٢٣/٠٥/٢٠٢١م)، أطلقت وزارة الموارد البشرية والتنمية الاجتماعية برنامج «نطاقات» المطور الذي يقدم ثلاث مزايا رئيسية: الأولى: خطة توطين واضحة الرؤى وشفافة لمدة ثلاث سنوات قادمة بهدف زيادة الاستقرار التنظيمي لدى منشآت القطاع الخاص، الثانية: تعتمد العلاقة الطردية بين عدد العاملين ونسب التوطين المطلوبة لكل منشأة من خلال معادلة خلية ترتبط بشكل متناسب مع عدد العاملين لدى المنشأة، بدلاً من نظام نسب التوطين الحالية المبنية على تصنيف المنشآت إلى أحجام محددة وثابتة، والثالثة: تبسيط تصميم البرنامج وتحسين تجربة العميل من خلال دمج تصنيفات الأنشطة ذات الصفات المشتركة لتكون بعدد ٢٢ نشاطاً بدلاً من ٨٥ نشاطاً في «نطاقات». كما سيسهم هذا البرنامج في توفير أكثر من ثلاثمائة وأربعين ألف (٢٤٠,٠٠٠) وظيفة حتى عام ٢٠٢٤م. إن برنامج «نطاقات» المطور قد يفرض على الشركة متطلبات وقد يصعب عليها المحافظة على النسبة ذاتها من المواطنين السعوديين والاحتفاظ بها في المستقبل، ومن ثم لا تصبح مستوفية لمتطلبات برنامج «نطاقات». وإذا لم تتمكن الشركة



إن بعض هذه الدعاوى لا زالت قيد النظر. وبعضها صدر فيها أحكام نهائية قابلة للتنفيذ ولكن لم يتم تحصيل جميع المبالغ المحكوم بها لصالح الشركة. ومن المحتمل عدم تمكن الشركة من تحصيل جميع المبالغ المطالب فيها أو عدم الحكم لمصلحتها أو الحكم لصالح الجهات المدعية. وحيث أن الشركة قامت بتكوين مخصص بقيمة (٩٤٦, ٣٩٤, ٧٢) ريال (ولمزيد من المعلومات، فضلاً راجع القسم الفرعي رقم (٨-١٠) «التقاضي» من القسم رقم (١٠) «المعلومات القانونية» من هذه النشرة) وقد لا تفي تلك المخصصات المكونة من قبل الشركة لتغطية أي التزامات محتملة مرتبطة بهذه القضايا والدعاوى وقد تكون هذه المخصصات غير كافية لتغطية جميع الالتزامات التي قد تنشأ على الشركة جراء هذه القضايا وبالتالي سيؤثر ذلك على أعمال الشركة ونتائج عملياتها ومركزها المالي وتوقعاتها المستقبلية.

كما أن الشركة قد تصبح طرفاً في دعاوى ومطالبات قضائية أخرى سواءً بصفتها الجهة المدعية أو المدعى عليها مستقبلاً، من شأن أي نتيجة سلبية فيما يتعلق بإجراءات التقاضي والإجراءات التنظيمية التأثير سلباً على أعمال الشركة ووضعها المالي ونتائج عملياتها وتوقعاتها المستقبلية. ولا تستطيع الشركة أن تتوقع بشكل دقيق حجم تكلفة الدعاوى أو الإجراءات القضائية التي يمكن أن تقيمها أو تقام ضدها في المستقبل أو النتائج النهائية لتلك الدعاوى أو الأحكام التي تصدر فيها وما تتضمنه من تعويضات وجزاءات، وقد تشمل هذه الدعاوى - على سبيل المثال لا الحصر - المسائل الزكوية والضريبية ونظام العمل والأخطاء والشكاوى والأضرار الأخرى التي تنجم عن الإهمال أو الإحتيال من قبل أشخاص أو مؤسسات بشكل يكون خارج عن نطاق سيطرة الشركة. وبالتالي فإن أي نتائج سلبية لمثل هذه القضايا ستؤثر سلباً على أعمال الشركة ونتائج عملياتها ومركزها المالي وتوقعاتها المستقبلية.

## ٢-١-٤ المخاطر المتعلقة بالعلامات التجارية

قامت الشركة السعودية لصناعة الورق وشركتيها التابعتين الشركة السعودية لإعادة التدوير للورق والمخلفات والشركة السعودية لتحويل الورق بتسجيل عدد عشرة (١٠) علامات تجارية داخل المملكة العربية السعودية، (ولمزيد من المعلومات، فضلاً راجع القسم الفرعي رقم (٩-١٠) «العلامات التجارية» من القسم رقم (١٠) «المعلومات القانونية» من هذه النشرة).

تعتمد قدرة الشركة في تسويق منتجاتها وتطوير أعمالها على استخدام أسمائها وشعاراتها وعلاماتها التجارية، والتي تدعم منتجاتها ومركزها التنافسي وتمنحها تميزاً واضحاً في السوق بين العملاء. علماً أن أي استخدام غير مشروع للعلامات التجارية العائدة للمجموعة من قبل الغير، قد يؤدي إلى التأثير على سمعة الشركة وإقامة دعاوى قضائية أمام المحاكم المختصة لحماية هذه الحقوق. ويمكن أن تحتاج أي ملاحقة قضائية وتسوية أي مطالبات خاصة بالعلامات التجارية الخاصة بالشركة إلى وقت طويل وتكلفة باهظة، فضلاً عن الجهد المبذول من قبل الإدارة في متابعتها.

إن عدم قدرة الشركة على منع انتهاك حقوقها بهذا الخصوص سيؤثر سلباً على علاماتها التجارية وسوف يجعل ممارسة عملها أكثر تكلفة وبالتالي سيؤثر سلباً على نتائجها التشغيلية.

## ٢-١-٤ المخاطر المتعلقة بالتغطية التأمينية

لدى الشركة عدد من عقود التأمين منها التأمين الطبي لمنسوبيها وأسرههم، بالإضافة لوثائق تأمين أخرى وهي التأمين الإلزامي على المركبات، تأمين الممتلكات ضد جميع المخاطر، ضمان ضد خيانة الأمانة، التأمين على الأموال، تأمين المسؤولية العامة، التأمين على الآلات، التأمين على المراحل وأوعية الضغط والتأمين البحري والتأمين البري (ولمزيد من المعلومات، فضلاً راجع القسم الفرعي رقم (١٠-١٠) «التأمين» من القسم رقم (١٠) «المعلومات القانونية» من هذه النشرة).

تتضمن هذه العقود مبالغ مقطوعة وعوامل مستثناة من التغطية التأمينية، بالإضافة إلى قيود أخرى تتعلق بالغطاء التأميني يتم التفاوض عليه مع شركات التأمين، كما تعتمد إمكانية حصول الشركة على التعويض المستحق لها من قبل شركة التأمين ذات العلاقة على ملاءمتها المالية وقدرتها على الوفاء بقيمة هذا التعويض، لذا قد لا يغطي التأمين جميع الخسائر التي تكبدتها الشركة ولا يتم إعطاء أي ضمان بأن لن تتكبد الشركة خسائر تتجاوز حدود وثائق التأمين أو خارج نطاق التغطية الواردة في هذه الوثائق. ومن الممكن أن تنشأ حالات تتجاوز فيها قيمة المطالبة قيمة التأمين الذي تحتفظ به الشركة، أو أن يتم رفض المطالبة التعويض المقدمة من قبل الشركة لشركة التأمين ذات العلاقة أو أن تطول فترة المطالبة والتعويض، مما سيؤثر سلباً على أعمال الشركة ونتائج عملياتها ووضعها المالي.

## ٢-١-٤٥ المخاطر المتعلقة بتطبيق نظام الشركات

يفرض نظام الشركات بعض المتطلبات النظامية التي يتوجب على الشركة الالتزام بها واتخاذ الإجراءات والتدابير للالتزام بمثل هذه المتطلبات، والتي من الممكن أن تؤثر على خطة أعمالها أو تستغرق وقت طويلاً. كما فرض نظام الشركات الحالي عقوبات أشد صرامة على مخالفة أحكامه وقواعده الإلزامية، حيث تصل بحسب المادة (٢١٣) من نظام الشركات إلى خمسمائة ألف (٥٠٠,٠٠٠) ريال سعودي، في حين نصت المادة (٢١٤) من نظام الشركات على تضاعف العقوبات في حال تكرار المخالفات. وبالتالي فإن الشركة ستكون عرضة لمثل هذه العقوبات، في حال عدم التزامها بتلك القواعد والأحكام، والذي من شأنه التأثير سلباً وبشكل جوهري على أعمال الشركة ووضعها المالي ونتائج عملياتها.

## ٢-١-٤٦ المخاطر المتعلقة بعدم الالتزام بالقواعد واللوائح والسياسات ذات الصلة بحوكمة الشركة

لدى الشركة لائحة حوكمة معتمدة من قبل مجلس الإدارة بتاريخ ٢٠/٠٨/١٤٣٨هـ (الموافق ١٧/٠٥/٢٠١٧م) وقد تم إعدادها وفقاً لمتطلبات لائحة حوكمة الشركات الصادرة عن هيئة السوق المالية بموجب القرار رقم (٢٠١٧-١٦-٨) وتاريخ ١٦/٠١٥/١٤٣٨هـ (الموافق ١٣/٠٢/٢٠١٧م) بناءً على نظام الشركات الصادرة بالمرسوم الملكي رقم (م/٣) وتاريخ ٢٨/٠١/١٤٢٧هـ المعدلة بقرار مجلس هيئة السوق المالية رقم (٣-٥-٢٠١٩) وتاريخ ١٥/٠٩/١٤٤٠هـ (الموافق ٢٠/٠٥/٢٠١٩م) وكان آخر تعديل لها بقرار مجلس الهيئة رقم (١-٧-٢٠٢١) وتاريخ ٠١/٠٦/١٤٤٢هـ (الموافق ١٤/٠١/٢٠٢١م). وتتضمن اللائحة المعدلة بنود إلزامية وأحكام أكثر تفصيلاً من تلك المضمنة في اللائحة السابقة، وتتضمن بنود إلزامية حول تشكيل مجالس الإدارة ولجانها، واختصاصاتها، ومسؤولياتها، واجتماعاتها، وحقوق أعضائها وواجباتهم، بالإضافة إلى أحكام تعالج حالات تعارض المصالح بين أعضائها والشركة ولضمان وضوح العلاقة بين المساهمين ومجلس إدارة الشركة من جهة، ومجلس الإدارة وفريق الإدارة التنفيذية من جهة أخرى، واهتمت كذلك بحقوق المساهمين في تلك الشركات، كالحق في المعاملة العادلة دون تمييز، والحصول على المعلومات بشفافية بما يمكنهم من ممارسة حقوقهم النظامية على أكمل وجه (ولمراجعة مدى التزام الشركة بمتطلبات لائحة الحوكمة الصادرة عن الهيئة، الرجاء الاطلاع على الجدول رقم (٧٧) «ملخص لأهم بنود لائحة حوكمة الشركات التي التزمت بها الشركة» المضمن في القسم الفرعي رقم (١٠-٤-٥) «الالتزامات المستمرة حسب متطلبات هيئة السوق المالية» من القسم الفرعي رقم (١٠-٤) «الالتزامات المستمرة التي تفرضها الجهات الحكومية على الشركة بصفتها صاحب الترخيص» من القسم رقم (١٠) «المعلومات القانونية» من هذه النشرة).

إن إخفاق الشركة في تطبيق لائحة حوكمة الشركات الصادرة عن الهيئة ومخالفتها لأي من القواعد أو الإجراءات المفروضة بموجبها، قد يعرضها للمساءلة من قبل الهيئة والتي يجوز لها القيام بما يلي أو أي منها، وهي:

- إنذار الشركة.
- إلزام الشركة باتخاذ الخطوات الضرورية لتجنب وقوع المخالفة، أو اتخاذ الخطوات التصحيحية اللازمة لمعالجة نتائج المخالفة.
- فرض غرامة مالية على ألا تزيد على خمسة ملايين (٥,٠٠٠,٠٠٠) ريال سعودي عن كل مخالفة ارتكبتها الشركة.

وفي حال تمت مساءلة الشركة لمخالفتها أو إخفاقها في تطبيق لائحة الحوكمة وفرض غرامة عليها من قبل هيئة السوق المالية، سيكون لذلك تأثير سلبي وجوهري على أعمال الشركة ونتائج عملياتها ووضعها المالي وتطلعاتها المستقبلية.

## ٢-١-٤٧ المخاطر المتعلقة بضعف المراجعة الداخلية

تتمتع إدارة المراجعة الداخلية بأهمية بالغة على اعتبار أنها الجهة المخولة لإصدار تقارير دورية إلى لجنة المراجعة، تلخيص نتائج جميع مهام التدقيق وتقييمات المخاطر ونظم الرقابة الداخلية لدى الشركة، والتي تهدف للتبسيط على أهم المخاطر بشكل فوري، وتطبيق الإجراءات التصحيحية لتخفيف تأثير الشركة بتلك المخاطر. وقد لا تكون فعالية هذه الإدارة على القدر الذي يسمح بمنع أي خرق أو مخالفة للأنظمة الداخلية والحوكمة. وقد عانت الشركة في السابق من ضعف في المراجعة الداخلية أدى إلى تلاعب في القيود المحاسبية خلال العام ٢٠١٧م، بحيث أعلنت الشركة بتاريخ ٢٣/١٢/١٤٤١هـ (الموافق ١٣/٠٨/٢٠٢٠م) على صفحتها في تداول، أنه تم اكتشاف شبهة تلاعب في القيود المحاسبية من قبل إدارة الشركة وإدارة الشؤون المالية تمثلت في التفريط، وذلك بإنشاء قيود محاسبية وهمية لإلغاء ذمم مدينة سابقة تخص عملية بيع أراضي في كل من مدينتي الرياض وجدة مملوكة للشركة وقد بلغت المبالغ المشتبه في التفريط بها خمسة وعشرين مليون وخمسمائة وخمسين ألف وخمسة وعشرين (٢٥,٥٥٠,٠٢٥) ريال سعودي. وبالرغم من إقامة الشركة لدعوى قضائية أمام المحكمة العامة بالرياض، كان الحكم الصادر بنتيجتها لصالح الشركة قضى بإلزام الجهة المدعى عليها بسداد مبلغ



سبعة عشر مليون وثلاثمائة ألف (١٧,٣٠٠,٠٠٠) ريال سعودي لصالحها وقد تم تحصيل المبلغ وأودع في حساب الشركة في عام ٢٠٢٠م، غير أن أي عامل مستقبلي ممكن أن يؤدي إلى ضعف المراجعة الداخلية وقصورها في تأدية مهامها بالأداء الذي يضمن مصلحة الشركة، تكون بالتالي معرضة لمخاطر منها التلاعب في القيود المحاسبية واضطرابها لإقامة دعاوى قضائية لاسترداد حقها، مما سيكون له تأثير سلبي على أداء الشركة ككل وعلى نتائج عملياتها.

## ٤٨-١-٢ المخاطر المتعلقة بوجود إصدارات حقوق أولوية سابقة

قامت الشركة خلال العام ٢٠٢٠م بزيادة رأس المال من خلال إصدار حقوق أولوية بعدد عشرة ملايين (١٠,٠٠٠,٠٠٠) سهم بسعر طرح يبلغ عشرة (١٠) ريالاً سعودية للسهم الواحد وبقيمة مائة مليون (١٠٠,٠٠٠,٠٠٠) ريال سعودي. هذا وأفصحت الشركة في نشرة الإصدار ذات العلاقة بأنه سيتم استخدام متحصلات الطرح من أجل شراء مواد خام عبارة عن لب الشجرة لتغذية خطوط الإنتاج في الشركة، إعادة بناء أصول الشركة لتحسين جودة الإنتاج، شراء ماكينات لزيادة كمية الإنتاج في شركة تابعة وسداد جزء من القروض البنكية المستحقة على الشركة.

إذا لم تنجح الشركة بجمع الأموال الكافية من خلال إصدارات حقوق الأولوية أو استخدامها بالشكل الأمثل، أو قامت بعد اكتمال عملية زيادة رأس المال بتعديل استخدام متحصلات الطرح عمّا تم الإفصاح عنه في نشرة الإصدار وكان لهذه الاستخدامات أثر سلبي على الشركة، فيجب الأخذ بالاعتبار فيما يتعلق باحتمالية تكبد الشركة رسوم انخفاض كبيرة على منشآتها، حيث أن الانخفاض الكبير في الإيرادات والتدفقات النقدية التشغيلية قد يؤدي إلى انخفاض في قيمة الأصول غير المتداولة للشركة الأمر الذي سيؤثر بشكل سلبي وجوهري على أعمال الشركة ووضعها المالي وتوقعاتها المستقبلية.

## ٤٩-١-٢ المخاطر المتعلقة بعدم توافق أنشطة النظام الأساسي مع الدليل الوطني للأنشطة الاقتصادية

لم تقم الشركة بمطابقة الأنشطة الواردة في النظام الأساسي للشركة مع الدليل الوطني للأنشطة الاقتصادية الصادرة من وزارة التجارة والصناعة.

إن عدم تعديل الأنشطة الواردة في النظام الأساسي لتكون وفق أنشطة التصنيف الوطني للأنشطة الاقتصادية و عكس ذلك على أنشطة السجل التجاري قد يؤدي الى توقف خدمات الشركة لدى وزارة التجارة. وبعض خدمات وزارة الموارد البشرية والتنمية الاجتماعية (مكتب العمل) بما في ذلك تجديد اقامات العمال الوافدين لديها ويتم فرض غرامات تأخير بمعدل ألف (١,٠٠٠) ريال على كل عامل لا تتمكن الشركة تجديد اقامته في الوقت المحدد.

إن عدم قدرة الشركة على وضع التدابير اللازمة لمعالجة مثل هذه المخالفات سيؤثر بشكل سلبي وجوهري على أعمال الشركة ووضعها المالي وتوقعاتها المستقبلية.

## ٢-٢ المخاطر المتعلقة بالسوق والقطاع

### ١-٢-٢ المخاطر المتعلقة بوقف الحوافز الحكومية الداعمة للتنمية الصناعية

استفادت الشركة «الشركة السعودية لتحويل الورق» من الحوافز التي تقدمها الحكومة للمستثمرين من أجل دعم التصنيع في المملكة، بما في ذلك برامج التمويلات الميسرة التي يقدمها صندوق التنمية الصناعية السعودي للمنشآت الصناعية، بالإضافة إلى استفادة الشركة من برنامج دعم استدامة الشركات الذي طرحته وزارة المالية بتاريخ ١٦/١١/١٤٤٠هـ (الموافق ١٩/٠٧/٢٠١٩م).

تدرج القروض المذكورة ضمن الحوافز التي تقدمها الحكومة للقطاع الصناعي، وقد كان لهذه الحوافز دور هام في نجاح المشاريع التي نفذتها الشركة، وسيؤدي أي وقف أو تعليق لهذه الحوافز إلى التأثير سلباً على أعمال الشركة ووضعها المالي ونتائج أعمالها.

## ٢-٢-٢ المخاطر المتعلقة بسحب التراخيص الصناعية ورخص التشغيل والتصاريح البيئية

تمارس الشركة أنشطتها بموجب عدد من التراخيص الصناعية ورخص التشغيل والتصاريح البيئية الصادرة عن الجهات المختصة (ولمزيد من المعلومات، فضلاً راجع القسم الفرعي رقم (٢-١٠) «التراخيص والتصاريح التي حصلت عليها الشركة» من القسم رقم (١٠) «المعلومات القانونية» من هذه النشرة). وفي حال مخالفة أي من شركات الشركة للتعليمات والشروط والالتزامات الخاصة بكل ترخيص، تكون معرضة لسحب أو تعليق التراخيص الصناعية أو رخص التشغيل أو التصاريح البيئية الخاصة بها، وفي حال سحب هذه التراخيص والتصاريح فإنه لن يكون باستطاعتها الاستمرار في ممارسة نشاطها. وسيكون لذلك تأثير سلبي على أعمال الشركة ونتائج عملياتها ووضعها المالي وعلى توقعاتها المستقبلية وسعر أسهمها في السوق.

## ٣-٢-٢ المخاطر المتعلقة بالأنظمة والمعايير البيئية

تخضع عمليات الشركة إلى الأنظمة واللوائح المتعلقة بحماية البيئة والصحة والسلامة في المملكة، والتي تفرض بصورة متزايدة معايير صارمة يتوجب على الشركة الالتزام بها بصورة مستمرة. وقد تكون تكاليف الالتزام بتلك الأنظمة واللوائح والغرامات الناتجة عن مخالفتها كبيرة، كما يتطلب الالتزام بمعايير جديدة وصارمة إلى تحمل مصروفات إضافية من رأس المال أو نشوء تعديلات في الممارسات التشغيلية. كما قد تنشأ حوادث متعلقة بالبيئة والصحة والسلامة، فعلى سبيل المثال يمكن أن ينتج عن عمليات الشركة أو أي من شركاتها التابعة عدد من المواد الملوثة المنبعثة التي يمكن أن تؤدي، في حال لم يتم السيطرة عليها وإدارتها بالشكل الصحيح أو في حال تركت من دون معالجة أو إدارة سليمة، إلى خطر تلوث البيئة.

إن عدم الالتزام والامتثال الكامل بالتشريعات والأنظمة البيئية - كمخالفة الالتزام ببرامج المراقبة الذاتية بمصادر الانبعاث، أو مخالفة التهوان في صيانة أجهزة كبح التلوث والمراقبة والرصد أو مخالفة عدم الالتزام بالإجراءات الخاصة بمعالجة الانبعاثات والتسرب - يمكن أن يؤدي إلى إغلاق المنشآت الصناعية التابعة للمجموعة، وسوف يعرض الشركة المخالفة إلى غرامات أو عقوبات قد تفرضها الجهات الرقابية، مثل سحب أو إيقاف التصريح البيئي للتشغيل الصادر عن المركز الوطني للرقابة على الالتزام البيئي. وقد تُفرض على الشركة المخالفة لغرامة لا تتجاوز عشرة آلاف (١٠,٠٠٠) ريال سعودي لارتكابها أي من المخالفات المذكورة أو غيرها من المخالفات، والتي ستؤثر سلباً على عمليات الشركة بحيث تحد من نمو إيراداتها أو تعليق عملها أو ترخيصها، وسوف يؤثر ذلك على مقدراتها على مزاوله أنشطتها، وبالتالي التأثير سلباً وبشكل جوهري على الوضع المالي للمجموعة ككل ونتائج عملياتها وتوقعاتها المستقبلية.

## ٤-٢-٢ المخاطر المتعلقة بالأداء الاقتصادي للمملكة

يعتمد الأداء المستقبلي المتوقع للشركة على عدد من العوامل التي تتعلق بالأوضاع الاقتصادية في المملكة بشكل عام وتشمل، على سبيل المثال، عوامل التضخم ونمو الناتج المحلي ومتوسط دخل الفرد ونحو ذلك. ويعتمد اقتصاد المملكة الكلي والجزئي بشكل أساسي على النفط والصناعات النفطية والتي لا تزال تسيطر على حصة كبيرة من الناتج المحلي الإجمالي، وعليه فإن أي تقلبات غير مواتية تحدث في أسعار النفط سيكون لها أثرها المباشر والجوهري على خطط ونمو اقتصاد المملكة بشكل عام وعلى معدلات الإنفاق الحكومي، والتي من شأنها التأثير سلباً على أداء الشركة المالي، نظراً لعمليتها ضمن منظومة اقتصاد المملكة وتأثرها بمعدلات الإنفاق الحكومي.

كما يعتمد استمرار نمو اقتصاد المملكة على عدة عوامل أخرى بما فيها استمرار النمو السكاني واستثمارات القطاعين الحكومي والخاص في البنية التحتية، لذا فإن أي تغيير سلبي في أي من هذه العوامل سيكون له تأثير كبير على الاقتصاد وبالتالي سيؤثر بشكل سلبي وجوهري على أعمال الشركة ونتائجها المالية وتوقعاتها المستقبلية.

## ٥-٢-٢ المخاطر المتعلقة بعدم الاستقرار والسياسي والاقتصادي في المنطقة

تعاني بعض دول منطقة الشرق الأوسط من عدم الاستقرار الاقتصادي أو السياسي أو الأمني في الوقت الراهن. ولا توجد ضمانات بأن الظروف الاقتصادية، السياسية والأمنية في تلك البلدان أو أي بلدان أخرى، لن يكون لها تأثير سلبي على أعمال الشركة ونتائج عملياتها ووضعها المالي وتوقعاتها المستقبلية.



## ٦-٢-٢ المخاطر المتعلقة بحدوث الكوارث الطبيعية

إن الكوارث الطبيعية الخارجة عن سيطرة الشركة، كالفيضانات والزلازل والعواصف وغيرها، التي قد تلحق ضرراً بمرافق الشركة في حال حدوثها، مما يترتب عليه تكديدها لتكاليف باهظة. كما قد يؤثر ذلك على قدرة الشركة على الاستمرار في ممارسة عملياتها التشغيلية وبالتالي يقلص دخلها من تلك العمليات. وعليه في حال حدوث مثل هذه الكوارث وإضرارها بمرافق الشركة، سيكون لذلك تأثير سلبي وجوهري على أعمال الشركة ونتائج عملياتها ومركزها المالي.

## ٧-٢-٢ المخاطر المتعلقة بعدم التقيد بالأنظمة والقوانين الحالية و / أو صدور أنظمة وقوانين جديدة

تخضع الشركة لإشراف عدد من الجهات الحكومية في المملكة العربية السعودية، وبالتالي فهي معرضة لمخاطر التغييرات في الأنظمة والقوانين واللوائح والتعاميم والسياسات في المملكة. وفي حال إدخال تغييرات على الأنظمة أو اللوائح الحالية أو إصدار أنظمة أو قوانين أو لوائح جديدة، فإن ذلك سيؤدي إلى تكبد الشركة لمصروفات مالية إضافية غير متوقعة لأغراض تتعلق بالالتزام بتلك اللوائح وتلبية اشتراطات هذه الأنظمة والقوانين، أو قد تخضع للعقوبات والغرامات التي تفرضها السلطات الإشرافية المختصة في حال عدم التزامها بهذه اللوائح والأنظمة بشكل مستمر، كما تعتبر تكاليف الالتزام بهذه الأنظمة مرتفعة مما سيؤثر سلباً على أعمال الشركة ونتائج عملياتها ومركزها المالي وتوقعاتها المستقبلية.

## ٨-٢-٢ المخاطر المتعلقة بمنتجات الطاقة والكهرباء والخدمات ذات الصلة

تعتمد العمليات التشغيلية للشركة على توفر منتجات الطاقة والكهرباء، لذا فإن أي انقطاع أو تقليص في الإمدادات من هذه المنتجات أو أي ارتفاع في أسعارها من شأنه أن يؤثر بشكل كبير على حجم الإنتاج ودرجة الربحية من عمليات تشغيل الشركة، مما سيؤدي إلى تقليص هامش أرباحها على وبالتالي التأثير سلباً على أعمالها ووضعها المالي ونتائج عملياتها وتوقعاتها المستقبلية.

## ٩-٢-٢ المخاطر المتعلقة بالبيئة التنافسية

يعتمد الوضع التنافسي للشركة على العديد من العوامل التي تشمل قوة مركزها المالي والنطاق الجغرافي لأعمالها وسمعتها، ولا يوجد ضمان باستمرار قدرة الشركة على المنافسة بشكل فعال مع الشركات الأخرى في السوق والتي تعمل في نفس قطاعات أعمالها. كما تؤثر سياسات تسعير منافسي الشركة بشكل كبير على أدائها المالي، ولا يوجد ضمان بأن الشركة ستكون قادرة باستمرار على منافسة تلك الشركات، مما يؤدي إلى خفض حصتها في السوق وبالتالي التأثير سلباً وجوهرياً على أعمالها ونتائجها المالية وتوقعاتها المستقبلية.

## ١٠-٢-٢ المخاطر المتعلقة بالرسوم الحكومية المطبقة على الموظفين غير السعوديين

أقرت الحكومة في المملكة العربية السعودية خلال العام ٢٠١٦م عدداً من القرارات التي تهدف لإجراء إصلاحات شاملة لسوق العمل في المملكة العربية السعودية، والتي من ضمنها إقرار فرض رسوم إضافية مقابل كل موظف غير سعودي يعمل لدى جهة سعودية اعتباراً من ١٤/٤/٢٠١٨هـ (الموافق ٢٠١٨/٠١/٠١م) بواقع أربع مائة (٤٠٠) ريال سعودي شهرياً عن كل موظف غير سعودي لعام ٢٠١٨م، ازدادت إلى ستمائة (٦٠٠) ريال سعودي شهرياً لعام ٢٠١٩م ثم إلى ثمان مائة (٨٠٠) ريال سعودي شهرياً لعام ٢٠٢٠م. وستؤدي ذلك أي زيادة مستقبلية في الرسوم المطبقة على الموظفين غير السعوديين إلى زيادة في تكاليف الشركة بشكل عام، الأمر الذي سيؤثر بشكل سلبي على أعمالها وأدائها المالي ونتائج عملياتها.

والجدير بالذكر أيضاً أنه بتاريخ ١٨/٠٣/٤٤٢هـ (الموافق ٢٠٢٠/١١/٠٤م)، أطلقت وزارة الموارد البشرية والتنمية الاجتماعية في المملكة العربية السعودية، مبادرة تحسين العلاقة التعاقدية، التي دخلت حيز التنفيذ بتاريخ ٠١/٠٨/٤٤٢هـ (الموافق ٢٠٢١/٠٣/١٤م)، وتستهدف دعم رؤية وزارة الموارد البشرية والتنمية الاجتماعية في بناء سوق عمل جاذب وتمكين وتنمية الكفاءات البشرية وتطوير بيئة العمل والغاء نظام الكفيل، حيث تقدم المبادرة ثلاث خدمات رئيسية، هي: خدمة التنقل الوظيفي، وتطوير آليات الخروج والعودة والخروج النهائي، وتشمل خدمات المبادرة جميع العاملين الوافدين في منشآت القطاع الخاص ضمن ضوابط محددة تراعي حقوق طرفي العلاقة التعاقدية وشروط التعاقد بين صاحب العمل والعامل الوافد. وتتيح خدمة التنقل الوظيفي للعامل الوافد الانتقال لعمل آخر عند انتهاء عقد عمله

دون الحاجة لموافقة صاحب العمل، كما تحدد المبادرة آليات الانتقال خال سريان العقد شريطة الالتزام بفترة الإشعار والضوابط المحددة. وبناءً عليه، وبدخول هذه المبادرة حيز التنفيذ، فإن الشركة لا تضمن أن تحافظ على كواردها من العمالة غير السعودية وتجديد عقودهم بشروط مرضية لهم، الأمر الذي سيدفعهم إلى الانتقال إلى عمل آخر وفق الآليات المُشار إليها أعلاه، وإذا لم تتمكن الشركة من المحافظة على كواردها من العمالة غير السعودية أو إيجاد بدلاء عنهم بنفس المهارات والخبرات المطلوبة، فإن ذلك سيؤدي إلى زيادة التكلفة المالية على الشركة والذي من شأنه التأثير سلباً وبشكل جوهري على أعمال الشركة ونتائجها المالية وتوقعاتها المستقبلية.

## ١١-٢-٢ المخاطر المتعلقة بضريبة القيمة المضافة

قرر مجلس الوزراء السعودي بتاريخ ١٤٣٨/٠٥/٠٢ هـ (الموافق ٢٠١٧/٠١/٣٠ م)، الموافقة على الاتفاقية الموحدة لضريبة القيمة المضافة لدول مجلس التعاون لدول الخليج العربية، والتي بدأ العمل بها اعتباراً من الأول من يناير ٢٠١٨ م، كضريبة جديدة تبلغ (٥٪) من سعر البيع، تضاف لبقية الضرائب والرسوم الأخرى على قطاعات محددة بالمملكة، بما في ذلك القطاعات التي تعمل فيها الشركة.

وبتاريخ ١٧/١٠/١٤٤١ هـ (الموافق ٢٠٢٠/٠٦/٠٩ م)، صدر قرار مجلس إدارة هيئة الزكاة والضريبة والجمارك رقم (٢٠-٣-٢٠) بزيادة نسبة ضريبة القيمة المضافة لكي تصبح (١٥٪) من سعر البيع، اعتباراً من تاريخ ١٤٤١/١١/١٠ هـ (الموافق ٢٠٢٠/٠٧/٠١ م). وبناءً على ذلك، يتعين على الشركة التكيف مع التغييرات الناتجة عن تطبيق ضريبة القيمة المضافة. إن أي انتهاك أو تطبيق خاطئ لنظام الضريبة من قبل إدارة الشركة، سوف يُعرضها لغرامات أو عقوبات أو يؤدي إلى الإضرار بسمعتها مما سيزيد أيضاً من التكاليف والمصاريف التشغيلية، وهو ما يمكن أن يقلل من الوضع التنافسي للشركة ومستوى الطلب على منتجاتها، مما سيكون له تأثير سلبي على الشركة ووضعها المالي ونتائج عملياتها وتوقعاتها المستقبلية.

## ١٢-٢-٢ المخاطر المتعلقة بفرض رسوم أو ضرائب جديدة

بالرغم من أن الشركة وشركاتها لا تخضع في الوقت الراهن لأي نوع من الضرائب بخلاف الزكاة الشرعية وضريبة القيمة المضافة البالغة (١٥٪) من أسعار مبيعات الشركة المطبقة في المملكة العربية السعودية والضرائب والرسوم الأخرى النظامية المطبقة في الدول حيث تقع الشركات التابعة، إلا أنه من المحتمل فرض رسوم أخرى أو ضرائب على الشركات من قبل الحكومة في المستقبل. وعليه في حال تم فرض ضرائب جديدة على الشركات أو رسوم بخلاف المطبقة حالياً، فإن ذلك سيؤثر بشكل سلبي على الأرباح الصافية للمجموعة.

## ١٣-٢-٢ المخاطر المتعلقة بالتقلبات في أسعار صرف العملات

تخضع بعض معاملات الشركة لعملات غير الريال السعودي لا سيما اليورو، الجنيه الإسترليني والدولار الأمريكي. وبما أن الريال السعودي مربوط بأسعار العملات الأجنبية لأسعار صرف محددة (٣,٧٥) ريال سعودي مقابل (١) دولار أمريكي. لذا لا توجد أي ضمانات على ثبات سعر صرف الريال السعودي مقابل هذه العملات الأجنبية، وإن أي انخفاض في قيمة الريال السعودي مقابل العملات الأجنبية الأخرى سوف يؤدي إلى زيادة في التكاليف التشغيلية للمجموعة. وإذا كانت الشركة غير قادرة على رفع أسعار البيع من خلال تمرير الزيادات في تكاليف التشغيل الناجمة عن انخفاض قيمة الريال إلى العملاء، فسيؤثر ذلك بشكل سلبي وجوهري على أعمال الشركة ونتائج عملياتها ووضعها المالي وتوقعاتها المستقبلية.

## ١٤-٢-٢ المخاطر المتعلقة بالتقلبات في العرض والطلب في الأسواق المحلية والإقليمية والعالمية

يتأثر حجم إنتاج قطاع صناعة الورق، كغيره من القطاعات، بتقلبات العرض والطلب في الأسواق المحلية والإقليمية. لذلك، فإن عدم تكيف مستويات الإنتاج المحلية والإقليمية مع الهبوط الحاد للطلب، سيؤثر على إنتاجية الشركات المصنعة للورق ومستويات البيع لديها، والذي سيؤثر بدوره على أداء القطاع بشكل عام، وبالتالي سيؤثر على أداء الشركة ونتائج عملياتها ومركزها المالي وتوقعاتها المستقبلية.

## ٣-٢ المخاطر المتعلقة بالأوراق المالية المطروحة

### ١-٣-٢ المخاطر المتعلقة بالتذبذب في سعر حقوق الأولوية

قد يخضع السعر السوقي لحقوق الأولوية لتذبذبات كبيرة بسبب التغير في العوامل المؤثرة على سهم الشركة. وقد يكون هذا التذبذب كبيراً بسبب الفرق بين نسبة التذبذب اليومي المسموح بها (والتي تتمثل في ١٠٪ ارتفاعاً وهبوطاً من سعر الإغلاق لليوم السابق) بالنسبة للحقوق، مقارنةً بنسبة التذبذب اليومي المسموح بها بالنسبة لأسهم الشركة. ويعتمد سعر تداول الحقوق على سعر تداول أسهم الشركة ورؤية السوق للسعر العادل للحقوق، وقد تؤثر هذه العوامل سلباً على سعر تداول الحقوق.

### ٢-٣-٢ المخاطر المتعلقة بالتذبذبات المحتملة في سعر الأسهم

قد لا يكون السعر السوقي للحقوق أثناء فترة التداول مؤشراً على السعر السوقي لأسهم الشركة بعد الطرح. وكذلك قد لا يكون سعر سهم الشركة مستقراً وقد يتأثر بشكل كبير بسبب التقلبات الناتجة عن ظروف السوق المتعلقة بالحقوق أو الأسهم الحالية للشركة. وقد تنتج هذه التقلبات أيضاً عن العديد من العوامل منها دون الحصر: ظروف سوق الأسهم، ضعف أداء الشركة، عدم القدرة على تنفيذ خطط الشركة المستقبلية، دخول منافسين جدد للسوق، التغير في رؤية أو تقديرات الخبراء والمحللين لسوق الأوراق المالية، وأي إعلان للشركة أو أي من منافسيها يتعلق بعمليات اندماج واستحواذ أو تحالفات استراتيجية.

وسيؤثر بيع كميات كبيرة من الأسهم من قبل المساهمين أو الاعتقاد باحتمالية حدوث مثل هذا البيع سلباً على سعر أسهم الشركة في السوق. بالإضافة إلى ذلك، قد لا يتمكن المساهمون من بيع أسهمهم في السوق دون أن يؤثر ذلك سلباً على سعر الأسهم. ليس هناك ما يضمن أن السعر السوقي لأسهم الشركة لن يكون أقل من سعر الطرح، وإذا حدث هذا الأمر بعد اكتتاب المستثمرين في الأسهم الجديدة، فإنه لا يمكن إلغاء الاكتتاب أو تعديله، وعليه قد يتكبد المستثمرون خسائر نتيجة لذلك. علاوةً على ما تقدم، ليس هناك ما يضمن أن المساهم سوف يتمكن من بيع أسهمه بسعر يساوي سعر الطرح أو يزيد عنه بعد الاكتتاب في الأسهم الجديدة.

### ٣-٣-٢ المخاطر المتعلقة بعدم ربحية أو بيع حقوق الأولوية

ليس هنالك ما يضمن ربحية السهم من خلال التداول به بسعر أعلى. ويضاف إلى ذلك، عدم ضمان التمكن من بيعه من الأساس، مما ينوه إلى عدم وجود ما يضمن الطلب الكافي في السوق لممارسة حقوق الأولوية أو استلام تعويض من قبل الشركة، علماً أن المستثمر الذي لم يكتتب أو يبيع حقوقه، وأصحاب كسور الأسهم، قد لا يحصلون على أي مقابل إذا تم البيع في فترة الطرح المتبقي بسعر الطرح.

### ٤-٣-٢ المخاطر المتعلقة بالبيانات المستقبلية

إن النتائج المستقبلية وبيانات الأداء للشركة لا يمكن توقعها فعلياً وقد تختلف عن تلك الموجودة في هذه النشرة. إذ أن إنجازات وقدرة الشركة على التطور هي من تحدد النتائج الفعلية والتي لا يمكن توقعها أو تحديدها. إن عدم دقة البيانات والنتائج تعتبر إحدى المخاطر التي يجب على المساهم التعرف عليها حتى لا تؤثر على قراره الاستثماري، حيث أنه في حال اختلاف النتائج المستقبلية وبيانات الأداء اختلافاً جوهرياً عما هو مذكور في هذه النشرة فإن ذلك سيؤدي إلى خسارة المساهمين جزءاً أو كل استثماراتهم في أسهم الشركة.

### ٥-٣-٢ المخاطر المتعلقة باحتمال إصدار أسهم جديدة

إن إصدار أي أسهم جديدة من قبل الشركة يعتمد على موافقة الجمعية العامة غير العادية للمساهمين، وفي حال قررت الشركة إصدار أسهم جديدة كحقوق أولوية لزيادة رأس مالها، ووافقت الجمعية العامة غير العادية للمساهمين على هذا القرار، ولم يقيم المساهمون بممارسة حقوقهم بالاكتتاب بالأسهم الجديدة، فإن ملكية الأسهم سوف تنخفض بشكل تناسبي إضافة إلى ملحقاتها من حق التصويت والحصول على الأرباح مما سيؤثر على السعر السوقي للسهم.

## ٢-٣-٦ المخاطر المتعلقة بانخفاض الطلب على حقوق الأولوية وأسهم الشركة

ليس هناك ما يضمن أنه سيكون هناك طلب كافٍ على حقوق الأولوية خلال فترة التداول وذلك لتمكين حامل حقوق الأولوية (سواء كان مساهم مقيد أو مستثمر جديد) من بيع حقوق الأولوية وتحقيق ربح منها، أو تمكينه من بيع الحقوق على الإطلاق. كما أنه ليس هناك أي ضمان بأنه سيكون هناك طلب كافٍ على أسهم الشركة من قبل المؤسسات الاستثمارية خلال فترة الطرح المتبقي. وفي حال لم تقم المؤسسات الاستثمارية بتقديم عروض للأسهم المتبقية بسعر عالي، قد لا يكون هناك تعويض كافٍ لتوزيعه على أصحاب حقوق الأولوية الذين لم يمارسوا حقهم بالاكتمال أو لأصحاب كسور الأسهم. وعلاوةً على ذلك، ليس هناك ضمان من وجود طلب كافٍ في السوق على الأسهم التي حصل عليها مكتب إما من خلال ممارسة حقوق الأولوية لهذه الأسهم، أو من خلال الطرح المتبقي أو من خلال السوق المفتوحة.

## ٢-٣-٧ المخاطر المتعلقة بانخفاض نسب الملكية

إذا لم يكتب أصحاب حقوق الأولوية بكامل حقهم في الأسهم الجديدة، سوف تتخفف ملكيتهم وحقوق التصويت التابعة لها. كما أنه ليس هناك أي ضمان في حال رغب حامل حقوق الأولوية المقيد ببيع حقوق الأولوية الخاصة به خلال فترة التداول، بأن يكون العائد الذي يتلقاه كافياً لتعويضه بالكامل عن انخفاض نسبة ملكيته في رأس مال الشركة نتيجة لزيادة رأس مالها. كما لا يوجد ضمان بأن يكون هناك مبلغ تعويض يوزع على المساهمين المستحقين الذين لم يمارسوا حقهم بالاكتمال أو لأصحاب كسور الأسهم في حال لم تقم المؤسسات الاستثمارية في فترة الطرح المتبقي بتقديم عروض للأسهم المتبقية بسعر عالٍ، أو أن يكون مبلغ التعويض (إن وجد) كافياً لتعويض عن انخفاض نسبة الملكية في رأس مال الشركة.

## ٢-٣-٨ المخاطر المتعلقة بعدم ممارسة حقوق الأولوية في الوقت المناسب

تبدأ فترة الاكتمال في **\*\*\*\*/\*\*/\*\*** هـ (الموافق **\*\*\*\*/\*\*/\*\*** م) وستنتهي في **\*\*\*\*/\*\*/\*\*** هـ (الموافق **\*\*\*\*/\*\*/\*\*** م). ويجب على مالكي الحقوق والوسطاء الماليين الذين يمثلونهم اتخاذ التدابير المناسبة لاتباع جميع التعليمات اللازمة قبل انقضاء فترة الاكتمال. فإذا لم يتمكن المساهمون المستحقون من ممارسة حقوق الاكتمال بشكل صحيح بحلول نهاية فترة الاكتمال، بناءً على ما يملكونه من حقوق الأولوية، فلا يوجد ضمان أن يكون هناك مبلغ تعويض يوزع على المساهمين المستحقين غير المشاركين أو ممن لم يقوموا بإجراءات ممارسة الاكتمال بشكل صحيح أو لأصحاب كسور الأسهم.

## ٢-٣-٩ المخاطر المتعلقة بتوزيع أرباح لحاملي الأسهم

تعتمد أرباح السهم في المستقبل على عدد من العوامل من بينها ربحية الشركة والمحافظة على مركزها المالي الجيد والاحتياجات الرأس مالية واحتياجاتها القابلة للتوزيع والقوة الائتمانية المتوفرة للشركة والأوضاع الاقتصادية العامة. قد تؤدي زيادة رأس مال الشركة إلى انخفاض ربحية السهم في المستقبل على خلفية أن أرباح الشركة سوف توزع على عدد أكبر من الأسهم نتيجة لزيادة رأس مالها. ولا تضمن الشركة أي توزيعات أرباح على الأسهم سوف توزع فعلياً، كما لا تضمن المبلغ الذي سيوزع في أي سنة معينة. كما يخضع توزيع الأرباح لقيود وشروط معينة ينص عليها النظام الأساسي للشركة.

## ٢-٣-١٠ المخاطر المتعلقة بالمضاربة في حقوق الأولوية

تخضع المضاربة في حقوق الأولوية لمخاطر قد تتسبب في خسائر جوهريّة. ويفوق نطاق التذبذب اليومي المسموح به لسعر تداول حقوق الأولوية نطاق التذبذب اليومي المسموح به لسعر السوقي (والذي يمثل في ١٠٪ ارتفاعاً وهبوطاً من سعر الإغلاق لليوم السابق). كما توجد علاقة طردية بين سعر سهم الشركة وقيمة الحق الإرشادية، حيث تعكس قيمة الحق الإرشادية الفرق بين القيمة السوقية لسهم الشركة خلال فترة التداول وبين سعر الطرح. وعليه ستتأثر الحدود السعرية اليومية (أي نطاق التذبذب اليومي) لتداول الحقوق بالحدود السعرية اليومية لتداول الأسهم. وفي حال عدم بيع المساهم فسيكون أمام خيارين، إما ممارسة هذه الحقوق للاكتمال في الأسهم الجديدة قبل نهاية فترة الاكتمال أو عدم ممارسة ذلك، وفي حال عدم ممارسة الحقوق يمكن أن يخضع المستثمر للخسارة أو الانخفاض في قيمة محفظته الاستثمارية، أو الربح في حال بيع الأسهم في فترة الطرح المتبقي بسعر أعلى من سعر الطرح. وبالتالي يجب على المستثمرين مراجعة التفاصيل الكاملة عن آلية إدراج وتداول الحقوق والأسهم الجديدة وطريقة عملها، والإلمام بجميع العوامل

المؤثرة فيها، وذلك للتأكد من استناد أي قرار استثماري على وعي وإدراك كاملين، (ولمزيد من المعلومات، فضلاً راجع القسم رقم (١٣) «شروط وأحكام وتعليمات الاكتتاب» من هذه النشرة).

## ١١-٣-٢ المخاطر المتعلقة بتعليق تداول أو إلغاء أسهم الشركة نتيجة عدم نشر قوائمها المالية خلال المدة النظامية

في حال عدم تمكّن الشركة من نشر معلوماتها المالية المالية خلال المدة النظامية (٣٠ يوم من نهاية الفترة المالية للقوائم المالية الأولية وثلاثة أشهر من نهاية الفترة المالية للقوائم المالية السنوية)، يتم تطبيق إجراءات تعليق الأوراق المالية المدرجة وفقاً لقواعد الإدراج - الموافق عليها بقرار مجلس هيئة السوق المالية رقم (٢٠٢١-٢٢-١) بتاريخ ١٢/٠٧/١٤٤٢هـ (الموافق ٢٤/٠٢/٢٠٢١م) - والتي تنص على أن تقوم السوق بتعليق تداول الأوراق المالية لمدة جلسة تداول واحدة تلي انتهاء المهلة النظامية. وفي حال عدم نشر المعلومات المالية خلال عشرين جلسة تداول تلي جلسة التداول المعلقة الأولى، تقوم شركة تداول السعودية بالإعلان عن إعادة تعليق الأوراق المالية للشركة إلى أن تقوم بالإعلان عن نتائجها المالية. وفي حال استمر تعليق تداول أسهم الشركة مدة ستة أشهر من دون أن تأخذ الشركة الإجراءات المناسبة لتصحيح ذلك التعليق، فيجوز للهيئة إلغاء إدراج الأوراق المالية للشركة. وتقوم السوق المالية برفع التعليق بعد مرور جلسة تداول واحدة تلي الإعلان عن النتائج المالية للشركة. ولكن في حال تأخر الشركة في إعلانها عن نتائجها المالية، أو في حال لم تتمكن من نشرها خلال المهلة النظامية المُشار إليها أعلاه، فإن ذلك سيتسبب في تعليق أسهم الشركة أو إلغاء إدراج أسهمها، الأمر الذي سيؤثر بشكل سلبي وجوهري على مصلحة مساهمي الشركة وعلى سمعة الشركة ونتائج عملياتها.



## خلفية عن الشركة وطبيعة أعمالها

## ٣- خلفية عن الشركة وطبيعة أعمالها

### ١-٣ مقدمة

الشركة السعودية لصناعة الورق («الورق» أو «الشركة») شركة مساهمة سعودية، تأسست بداية كفرع لمؤسسة فردية تحت مسمى «المؤسسة السعودية لصناعة اللب والورق» بسجل تجاري رقم (١٩٥٤٠) وتاريخ ١٥/٠٤/١٤١٠هـ (الموافق ١٣/١١/١٩٨٩م) صادر من مدينة الدمام. بتاريخ ١٠/٠١/١٤١٥هـ (الموافق ٢٠/٠٦/١٩٩٤م) تحولت الشركة إلى شركة ذات مسؤولية محدودة تحت مسمى «الشركة السعودية لصناعة الورق» بموجب السجل التجاري رقم (٢٠٥٠٠٢٨١٤١). وبموجب القرار الوزاري رقم (٦٣٥) وتاريخ ١٢/٠٣/١٤٢٧هـ (الموافق ١٠/٠٤/٢٠٠٦م) تحولت الشركة إلى شركة مساهمة. وبتاريخ ١٧/٠٥/١٤٢٧هـ (الموافق ١٤/٠٦/٢٠٠٦م) تم إدراج أسهم الشركة في السوق المالية السعودية الرئيسية.

ويبلغ رأس مال الشركة الحالي مائة واثنان وتسعون مليون (١٩٢,٠٠٠,٠٠٠) ريال سعودي، مقسم إلى تسعة عشر مليوناً ومئتان ألف (١٩,٢٠٠,٠٠٠) سهم عادي بقيمة اسمية قدرها عشرة (١٠) ريالات للسهم الواحد مدفوعة القيمة بالكامل.

وحتى تاريخ هذه النشرة المساهمين الكبار الذين يملكون (٥٪) أو أكثر من رأس المال هو رائد عبد الرحمن عبد العزيز المشعل والذي يملك (٦,٢٢٧,٩٠٤) سهم أي ما نسبته (٣٢,٤٣٧٪) من أسهم الشركة قبل الطرح.

### ٢-٣ المساهمون المؤسسون

المساهمون المؤسسون للشركة هم:

١. صاحب السمو الملكي الأمير عبد الله بن مساعد بن عبد العزيز آل سعود.
٢. رائد عبد الرحمن عبد العزيز المشعل (والذي يملك حالياً ما نسبته ٣٢,٤٣٧٪ من رأس المال).

ليس لدى المساهمون المؤسسون الموضحة أسماؤهم أعلاه أي أدوار في الشركة.

### ٣-٣ تاريخ الشركة وأهم التطورات في هيكل رأس مالها

- تأسست الشركة في تاريخ ١٥/٠٤/١٤١٠هـ (الموافق ١٣/١١/١٩٨٩م) كفرع لمؤسسة فردية مملوكة من قبل صاحب السمو الملكي الأمير عبد الله بن مساعد بن عبد العزيز آل سعود تحت مسمى «المؤسسة السعودية لصناعة اللب و الورق» بسجل تجاري رقم (١٩٥٤٠) صادر من مدينة الدمام.
- تحول فرع المؤسسة بتاريخ ١٠/٠١/١٤١٥هـ (الموافق ٢٠/٠٦/١٩٩٤م) إلى شركة ذات مسؤولية محدودة تحت مسمى «الشركة السعودية لصناعة الورق» بموجب السجل التجاري رقم (٢٠٥٠٠٢٨١٤١)، برأس مال (١٠٠,٠٠٠,٠٠٠) مائة مليون ريال سعودي.
- بتاريخ ١٦/٠١/١٤٢٦هـ (الموافق ١٥/٠٢/٢٠٠٦م)، تمت زيادة رأس مال الشركة من مائة مليون ريال (١٠٠,٠٠٠,٠٠٠) إلى مئتان وأربعين مليون (٢٤٠,٠٠٠,٠٠٠) ريال سعودي من خلال رسملة الأرباح المبقة.
- بتاريخ ١٢/٠٣/١٤٢٧هـ (الموافق ١٠/٠٤/٢٠٠٦م)، تحولت الشركة من شركة ذات مسؤولية محدودة إلى شركة مساهمة بموجب القرار الوزاري (٦٣٥).
- تم طرح ٣٠٪ من أسهم الشركة البالغة ٢٤,٠٠٠,٠٠٠ سهم في السوق (أي بعدد سبع ملايين ومئتان ألف (٧,٢٠٠,٠٠٠) سهم وبقيمة إسمية قدرها عشرة (١٠) ريال للسهم الواحد) بتاريخ ١٧/٠٥/١٤٢٧هـ (الموافق ١٤/٠٦/٢٠٠٦م) وذلك بعد الحصول على موافقة هيئة السوق المالية.

- بتاريخ ٠٦/٠٤/١٤٢٩هـ (الموافق ١٢/٠٤/٢٠٠٨م)، وافقت الجمعية العامة غير العادية للشركة على توصية مجلس إدارة الشركة بزيادة رأس مال الشركة من مئتان وأربعين مليون (٢٤٠,٠٠٠,٠٠٠) ريال إلى ثلاثمائة مليون (٣٠٠,٠٠٠,٠٠٠) ريال سعودي من خلال منح سهم مجاني لكل ٤ أسهم ليصبح عدد الأسهم ثلاثون مليون (٣٠,٠٠٠,٠٠٠) سهم. علماً أنه تم سداد الزيادة عن طريق تحويل مبلغ ستون مليون (٦٠,٠٠٠,٠٠٠) ريال سعودي من بند الأرباح المبقاة.
- بتاريخ ١٠/٠٥/١٤٣٣هـ (الموافق ٠٢/٠٤/٢٠١٢م)، وافقت الجمعية العامة غير العادية للشركة على توصية مجلس إدارة الشركة بزيادة رأس مال الشركة من ثلاثمائة مليون (٣٠٠,٠٠٠,٠٠٠) ريال إلى ثلاثمائة وخمسة وسبعون مليون (٣٧٥,٠٠٠,٠٠٠) ريال سعودي وذلك من خلال منح سهم مجاني لكل ٤ أسهم ليصبح عدد الأسهم سبعة وثلاثون مليوناً وخمسمائة ألف (٣٧,٥٠٠,٠٠٠) سهم. علماً أن الزيادة في رأس المال تمت تغطيته من بندي الأرباح المبقاة والاحتياطي الاتفاقي.
- بتاريخ ٠٥/٠٧/١٤٣٥هـ (الموافق ٠٤/٠٥/٢٠١٤م)، وافقت الجمعية العامة غير العادية للشركة على توصية مجلس إدارة الشركة بزيادة رأس مال الشركة من ثلاثمائة وخمسة وسبعون مليون (٣٧٥,٠٠٠,٠٠٠) ريال إلى أربعمائة وخمسون مليون (٤٥٠,٠٠٠,٠٠٠) ريال سعودي وذلك من خلال منح سهم مجاني لكل ٥ أسهم ليصبح عدد الأسهم خمسة وأربعون مليون (٤٥,٠٠٠,٠٠٠) سهم. علماً أن الزيادة في رأس المال تمت عن طريق رسملة خمسة وسبعون مليون (٧٥,٠٠٠,٠٠٠) ريال سعودي من حساب الأرباح المبقاة.
- بتاريخ ٣٠/١٢/١٤٣٩هـ (الموافق ١٠/٠٩/٢٠١٨م)، وافقت الجمعية العامة غير العادية للشركة على توصية مجلس إدارة الشركة بتخفيض رأس مال الشركة بنسبة (٤٥,٥٦٪) من أربعمائة وخمسون (٤٥٠,٠٠٠,٠٠٠) ريال سعودي إلى مئتان وخمسة وأربعين مليون (٢٤٥,٠٠٠,٠٠٠) ريال سعودي وبالتالي تخفيض عدد أسهم الشركة من خمسة وأربعين مليون (٤٥,٠٠٠,٠٠٠) سهم إلى أربعة وعشرون مليوناً وخمسمائة ألف (٢٤,٥٠٠,٠٠٠) سهم عن طريق إلغاء عشرون مليون وخمسمائة ألف (٢٠,٥٠٠,٠٠٠) سهم، وبمعدل تخفيض (٠,٩١١) سهم لكل سهمين.
- بتاريخ ٠٧/٠٢/١٤٤١هـ (الموافق ٠٤/١١/٢٠١٩م)، وافقت الجمعية العامة غير العادية للشركة على توصية مجلس إدارة الشركة بتخفيض رأس مال الشركة بنسبة (٦٢,٤٥٪) من مئتان وخمسة وأربعين (٢٤٥,٠٠٠,٠٠٠) ريال سعودي إلى اثنان وتسعون مليون (٩٢,٠٠٠,٠٠٠) ريال سعودي وبالتالي تخفيض عدد الأسهم من أربعة وعشرون مليوناً وخمسمائة ألف (٢٤,٥٠٠,٠٠٠) سهم إلى تسع ملايين ومئتان ألف (٩,٢٠٠,٠٠٠) سهم عن طريق إلغاء خمسة عشر مليوناً وثلاثمائة ألف (١٥,٣٠٠,٠٠٠) سهم، وبمعدل تخفيض سهم لكل (١,٦٠١) سهم.
- بتاريخ ٢١/٠٤/١٤٤٢هـ (الموافق ٠٦/١٢/٢٠٢٠م)، وافقت الجمعية العامة غير العادية للشركة على توصية مجلس إدارة الشركة بزيادة رأس مال الشركة بنسبة (١٠٨,٧٠٪) من اثنان وتسعون مليون (٩٢,٠٠٠,٠٠٠) ريال سعودي إلى مائة واثان وتسعون مليون (١٩٢,٠٠٠,٠٠٠) ريال سعودي وبالتالي زيادة عدد الأسهم من تسع ملايين ومئتان ألف (٩,٢٠٠,٠٠٠) سهم إلى تسعة عشر مليوناً ومئتان ألف (١٩,٢٠٠,٠٠٠) سهم عن طريق إصدار أسهم حقوق أولوية بعدد عشرة ملايين (١٠,٠٠٠,٠٠٠) سهم.

### ٤-٣ الرؤية والرسالة والاستراتيجية

#### رؤية الشركة

تسعى الشركة لأن تكون من أسرع الشركات الكبرى نمواً، وأن تعمل دائماً على خطين متوازيين، تنمية اموال مساهميها ورفع القيم السوقية للشركة من جهة، ووضع حلول تقنية مبتكرة فيما يتعلق بمعاييرنا الصارمة في الحفاظ على البيئة من جهة أخرى.

#### رسالة الشركة

تنمية عوائد الشركة بما يحقق النفع على مساهميها، وذلك من خلال زيادة كفاءة الإنتاج ونمو المبيعات.

#### استراتيجية الشركة

تستمر الشركة في العمل على المكونات الرئيسية لاستراتيجيتنا وهي: رأس المال البشري، كفاءة الأداء، والقدرة على التنفيذ، تقضي هذه المكونات بأن تستمر الشركة في استقطاب وتطوير الكفاءات والطاقات البشرية لأعمالها، والعمل على تحسين أداء الشركة عبر مختلف وحدات وإدارات الشركة.



كما أن الشركة ستواصل مسارها في التركيز على السوق المحلي، وزيادة الاهتمام بالمناطق التي تشكل فرصة لتحقيق حصة سوقية أعلى.

تقوم استراتيجية الشركة العمل على المحاور التالية:

- استراتيجية المبيعات والتسويق: الانتهاء من وضع استراتيجية البيع والتسويق للدخول للسوق وكانت على النحو التالي: تطوير المنتجات و الموصفات و إعادة توزيع قنوات البيع و زيادة الحصة السوقية، لتكون من ضمن أفضل الشركات الرائدة محلياً و إقليمياً وذلك من خلال ما يلي.

تطوير الأنظمة الداخلية و تفعيل برنامج الأتمتة للمبيعات على النحو التالي:

- استكمال جميع بيانات العملاء مع الربط على نظام الإلكتروني للشركة.
- إطلاق مشروع تحديد مواقع العملاء، ونقاط التوزيع، والانتشار.
- متابعة عمليات المبيعات بشكل يومي على مستوى المملكة العربية السعودية عن طريق برنامج «sales buzz» .
- بناء علاقات استراتيجية مستدامة عملائنا في السوق السعودي.
- رفع كفاءة الإنتاج؛ وذلك من خلال رفع كفاءة الماكينات مع تطوير جودة الورق من ناحية تحسين المواصفات ليتناسب مع المنافسة الموجودة في السوق السعودي مع تطوير وتحديث نظم قياس الجودة، كذلك الاستمرار في العمل على تقليل تكاليف المنتجات وذلك من خلال مراجعة جميع عمليات الإنتاج و مواصلة العمل على تقليل التكاليف من خلال تطوير مكائن الإنتاج و التغليف و الاستثمار في أتمته العديد من الماكينات حيث تم التعاقد على تطوير وتحديث بعض المكائن بما يحقق زيادة الإنتاجية وخفض تكلفة التشغيل مما حقق إنتاجية أعلى بتكاليف أقل.
- أما بالنسبة للشركات التابعة: وفيما يخص شركة الجذور بالكويت تم الانتهاء من اعمال التوسعة و التشغيل خلال العام ٢٠٢١م، وفي الجزائر تواصل شركة المدار التابعة للشركة اداءها الإيجابي، كما تعمل الشركة على التخلص من استثماراتها الخارجية الغير مجدية.

## ملخص نواحي القوة والميزات التنافسية للشركة

تشمل المزايا التنافسية للمجموعة ما يلي:

- الموقع الاستراتيجي: المصنع الوحيد لإنتاج رولات الورق في المنطقة وهو الأكبر في المملكة العربية السعودية.
- الطاقة الإنتاجية العالية: قدرة الشركة العالية في الإنتاج والتي تشكل ما يقارب ٤٥٪ من حصة السوق المحلي ووفق خطة الشركة في شراء المعدات لترتفع حصتها السوقية بما يقارب ٥٩٪ من السوق المحلي.
- الخدمات اللوجستية: خدمة العملاء بشكل أسرع مقارنة بالمنافسين الموجودين خارج المملكة العربية السعودية وذلك يعود لكونه المصنع الأكبر الوحيد في المنطقة.

## ٥-٣ الشركات التابعة

تمارس الشركة أنشطتها في المملكة العربية السعودية من خلال (٣) شركات تابعة، وخارج المملكة من خلال (٦) شركات تابعة، مملوكة بالكامل ماعدا شركة مصنع الجذور لصناعة محارم الورق. (ولمزيد من المعلومات حول الشركة يرجى مراجعة القسم الفرعي (١٠-٣) «الشركات التابعة الجوهرية» من القسم (١٠) «المعلومات القانونية» من هذه النشرة.

الجدول رقم (١): الشركات التابعة

م	اسم الشركة التابعة	رأس المال (ريال سعودي)	مكان التأسيس	المكان الرئيسي للعمليات	النشاط	نسبة الملكية
١	الشركة السعودية لإعادة تدوير الورق والمخلفات	٤,٣٠٠,٠٠٠	السعودية	السعودية	تقوم الشركة بجمع وعزل وضغط وبيع النفايات التي تشمل الورق والكرتون والنفايات البلاستيكية والزجاجية.	٪١٠٠
٢	الشركة السعودية لتحويل الورق	٥٠,٠٠٠,٠٠٠	السعودية	السعودية	إنتاج المناديل الورقية في الأسواق المحلية مثل مناديل الوجه، المطبخ، الحمام والمطاعم والماكسي رول.	٪١٠٠
٣	الشركة السعودية للاستثمار والتطوير الصناعي	٥٠٠,٠٠٠	السعودية	السعودية	يتمثل النشاط الرئيسي للشركة في الاستثمار في الصناعات المتنوعة في مجال الخدمات البترولية والبتروكيماوية والخدمات المساندة وكذلك إقامة مشاريع صناعية للورق.	٪١٠٠
٤	شركة المدار لتجارة الورق	٤٥٠,٠٠٠	المغرب	المغرب	تقوم الشركة بجمع وعزل وضغط وبيع النفايات التي تشمل الورق والكرتون والنفايات البلاستيكية والزجاجية.	٪١٠٠
٥	شركة المدار لتجارة الورق	٥٣٠,٠٠٠	الأردن	الأردن	تقوم الشركة بجمع وعزل وضغط وبيع النفايات التي تشمل الورق والكرتون والنفايات البلاستيكية والزجاجية.	٪١٠٠
٦	شركة الأردنية السعودية لتحويل الورق	٢٦٥,٠٠٠	الأردن	الأردن	إنتاج المناديل الورقية في الأسواق المحلية مثل مناديل الوجه، المطبخ، الحمام والمطاعم والماكسي رول.	٪١٠٠

م	اسم الشركة التابعة	رأس المال (ريال سعودي)	مكان التأسيس	المكان الرئيس للعمليات	النشاط	نسبة الملكية
٧	شركة المدار للورق	٨١٧,٠٠٠	الجزائر	الجزائر	تقوم الشركة بجمع وعزل وضغط وبيع النفايات التي تشمل الورق والكرتون والنفايات البلاستيكية والزجاجية.	%١٠٠
٨	شركة مصنع الجذور لصناعة محارم الورق	٢,٨٣٥,٠٠٠	الكويت	الكويت	إنتاج المناديل الورقية في الأسواق: مثل مناديل الوجه، المطبخ، الحمام والمطاعم والماكسي رول.	%١٠٠
٩	الشركة المغربية لصناعة الورق	-	المغرب	المغرب	إنتاج المناديل الورقية في الأسواق: مثل مناديل الوجه، المطبخ، الحمام والمطاعم والماكسي رول.	%٨٥

المصدر: الشركة

ويوضح الشكل التالي هيكل الشركات التابعة للشركة:

الشكل رقم (١): هيكل الشركات التابعة للشركة

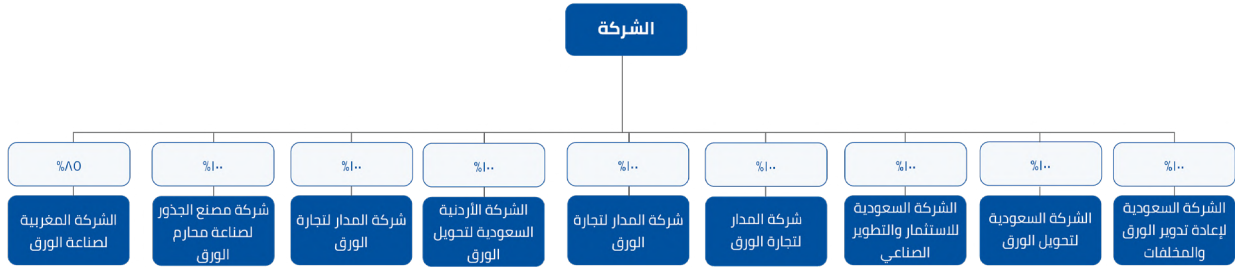

المصدر: الشركة

### ٦-٣ الاستثمارات في الشركات الأخرى

لدى الشركة استثمار في شركة أخرى في المملكة العربية السعودية وهي تملك نسبة غير مهيمنة في شركة غاز الشرق. ويبين الجدول أدناه ملخص عن ملكية الشركة في شركة غاز الشرق:

الجدول رقم (٢): الاستثمارات في الشركات الأخرى كما في تاريخ هذه النشرة

اسم الشركة	مكان التأسيس	النشاط	الأسهم / الحصص المملوكة	نسبة
شركة غاز الشرق	المملكة العربية السعودية	توزيع الغاز الطبيعي وتشغيل المرافق الصناعية وتجارة الجملة في آلات ومعدات الغاز	١,٠٤٠,٠٠٠	٢٦٪

المصدر: الشركة

### ٧-٣ نشاط الشركة

تنقسم أنشطة الشركة إلى قطاعين رئيسيين:

- قطاع الصناعة.
- قطاع التجارة والنقل.

#### قطاع الصناعة:

يتمثل قطاع الصناعة في مجال صناعة ورق المناديل ومناشف (لفات) وعجينة الورق وأيضا تحويل رولات الورق الصحي منتجات ورقية تباع في الأسواق.

وتزاول الشركة النشاط الصناعي من خلال ٣ شركات تابعة، شركة داخل السعودية وهي الشركة السعودية لتحويل الورق، وشركتان خارج السعودية وهم شركة الأردنية السعودية لتحويل الورق، شركة مصنع الجذور لصناعة محارم الورق.

#### قطاع التجارة والنقل:

يتمثل قطاع التجارة والنقل في تجميع وفرز وكبس وبيع المخلفات الصلبة ومنها المخلفات الورقية والكرتونية والبلاستيكية والمعدنية والزجاجية.

وتزاول الشركة نشاط التجارة والنقل من خلال ٦ شركات تابعة، شركتان داخل السعودية وهما الشركة السعودية لإعادة تدوير الورق والمخلفات والشركة السعودية للاستثمار والتطوير الصناعي، و٤ شركات خارج السعودية وهي شركة المدار لتجارة الورق (المدار) (الإمارات العربية المتحدة)، شركة المدار لتجارة الورق (المغرب)، شركة المدار لتجارة الورق (الأردن) وشركة المدار للورق (الجزائر).

### ٨-٣ الطاقة الإنتاجية لمصانع الشركة

فيما يلي نبذة عن الطاقة الاستيعابية لمصانع الشركة حتى تاريخ هذه النشرة:

الجدول رقم (٣): مصانع الشركة

اسم المنتج	الشركة المنتجة	الطاقة الإنتاجية (بالطن) سنوياً
رولات ورق	الشركة السعودية لصناعة الورق	١١٠,٠٠٠
لفات صغيرة من الكلك فيلم لتغليف الأطعمة	الشركة السعودية لتحويل الورق	١٠٠
مناديل ورقية للوجه	الشركة السعودية لتحويل الورق	٢٤,٢٠٠
رولات مكسي رول ومفارش صحيه	الشركة السعودية لتحويل الورق	٨,٠٠٠
لفات صغيرة من الالمنيوم لتغليف الأطعمة	الشركة السعودية لتحويل الورق	١,٢٠٠
مناديل سفرة	الشركة السعودية لتحويل الورق	١,٥٠٠
فوط تشييف وورق حمام	الشركة السعودية لتحويل الورق	٥,٠٠٠
ورق معاد تدويره	الشركة السعودية لتدوير الورق	٤٥,٠٠٠

المصدر: الشركة

### ٩-٣ انقطاع الأعمال

بتاريخ ٣ مايو ٢٠٢٠م أعلنت الشركة عن تعليق العمل بمصانع الشركة لها داخل المدينة الصناعية الثانية بالدمام لمدة أربعة أيام ابتداءً من تاريخ ٣ مايو ٢٠٢٠م وذلك إنفاذاً لتوجيهات حكومة المملكة بشأن عزل المدينة الصناعية الثانية بالدمام ومنع الدخول أو الخروج منها. واستمرت الشركة بنقل وشحن البضائع والمنتجات من المستودعات إلى كافة العملاء. وبتاريخ ٧ مايو ٢٠٢٠م أعلنت الشركة بإعادة تشغيل مصانع الشركة والشركات التابعة لها بالمدينة الصناعية.

كما لم يكن هناك اي انقطاعات أخرى خلال ١٢ شهراً الماضية.

## ٣-١ الموظفون والسعودة

كما بتاريخ هذه النشرة، بلغ عدد موظفي الشركة (٩٥٨) موظف منهم (٢٢٧) موظف سعودي و (٧٣٢) موظف غير سعودي وبنسبة توظيف قدرها حوالي (٢٣,٧٠٪) وتندرج الشركة حالياً تحت النطاق «الأخضر المتوسط» من برنامج نطاقات للسعودة التابع لوزارة الموارد البشرية والتنمية الاجتماعية.

وفيما يلي بيانات الموظفين والتوظيف في الشركات التابعة داخل المملكة العربية السعودية كما بتاريخ هذه النشرة:

الجدول رقم (٤): بيانات الموظفين والتوظيف في الشركات التابعة داخل المملكة العربية السعودية

الشركة	عدد السعوديين	عدد غير السعوديين	المجموع	النطاق	نسبة التوظيف
الشركة السعودية لإعادة تدوير الورق والمخلفات	٢٠	٧١	٩١	بلايني	٢٣,٠٨٪
الشركة السعودية لتحويل الورق	١٠٧	٣٤٠	٤٤٧	اخضر منخفض	٢٣,٠١٪
الشركة السعودية للاستثمار والتطوير الصناعي*	-	-	-	-	-

المصدر: الشركة

\* يوجد فقط سجل تجاري ولا يوجد أي موظفين مسجلين باسم الشركة السعودية للاستثمار والتطوير الصناعي.



## الهيكل التنظيمي للشركة

## ٤- الهيكل التنظيمي للشركة

### ٤-١ الهيكل التنظيمي

يوضح الشكل التالي الهيكل التنظيمي للشركة:

الشكل رقم (٢): الهيكل التنظيمي للشركة

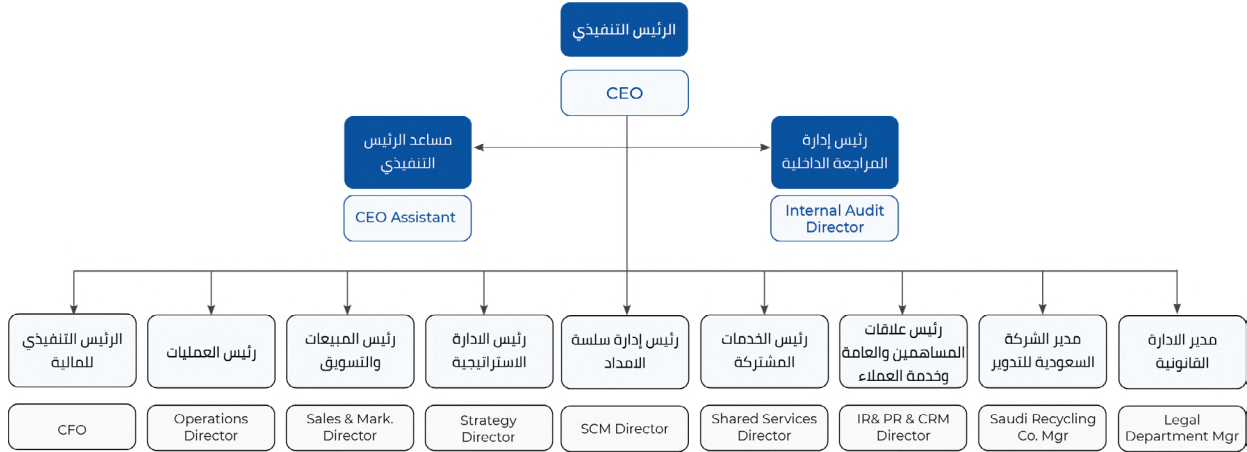

المصدر: الشركة





الموظفين

## 0- الموظفين

### ١-0 برامج الأسهم للموظفين القائمة قبل تقدم طلب تسجيل وقبول إدراج أسهم حقوق الأولوية

كما بتاريخ هذه النشرة، لا يوجد لدى الشركة أي برامج تخصيص أسهم لموظفيها.

### ٢-0 ترتيبات تشرك الموظفين في رأس المال

كما بتاريخ نشر هذه النشرة، لا يوجد أي ترتيبات تشرك الموظفين في رأس مال الشركة.



## المعلومات المالية ومناقشة وتحليل الإدارة

## ٦- المعلومات المالية ومناقشة وتحليل الإدارة

### ١-١ المقدمة

يتضمن قسم المعلومات المالية ومناقشة وتحليل الإدارة مراجعة تحليلية لأداء الشركة «الشركة السعودية لصناعة الورق» ووضعها المالي خلال السنوات المالية المنتهية في ٣١ ديسمبر ٢٠١٩م و٢٠٢٠م و٢٠٢١م (يشار إليها فيما يلي باسم «فترة التحليل»)، وهي تستند وينبغي أن تُقرأ بالاقتران مع قسم «ملخص المعلومات المالية» والقوائم المالية المدققة للشركة. تم استخراج المعلومات المالية للشركة للسنوات المالية المنتهية في ٣١ ديسمبر ٢٠١٩م و٢٠٢٠م و٢٠٢١م من القوائم المالية للأعوام ٢٠١٩م و٢٠٢٠م و٢٠٢١م على التوالي، ولم تخضع هذه المعلومات لأي تعديل جوهري ما لم يُبين خلاف ذلك.

أعدت القوائم المالية للشركة للأعوام ٢٠١٩م و٢٠٢٠م و٢٠٢١م وفقاً للمعايير الدولية للتقرير المالي (IFRS) المعتمدة في المملكة والمعايير والإصدارات الأخرى الصادرة عن الهيئة السعودية للمراجعين والمحاسبين، وتمت مراجعتها من قبل مراجع الحسابات للشركة - شركة إبراهيم أحمد البسام وشركاؤه (محاسبون قانونيون) - على النحو الوارد في تقارير المراجعة الصادرة عنهم.

ولا يمتلك المحاسبون القانونيون بنفسهم أو من خلال أي من شركائهم الشقيقة أي مساهمة أو مصلحة من أي نوع في الشركة كما في تاريخ هذه النشرة. كما قدم المحاسبون القانونيون موافقتهم الخطية على استخدام أسمهم وشعارهم وإفادتهم التي لم يسحبوها كما في تاريخ هذه النشرة فيما يتعلق بالإشارة في نشرة الإصدار هذه إلى دورهم كمراجعين حسابات للشركة للسنوات المالية المنتهية في ٣١ ديسمبر ٢٠١٩م و٢٠٢٠م و٢٠٢١م.

يُرجى العلم بأن الأرقام المعروضة بجداول هذا القسم هي بالريال السعودي، ما لم ينص على خلاف ذلك، كما أن النسب المئوية مرقبة إلى أقرب رقم عشري، ولذلك قد لا يعطي حساب النسبة المئوية للزيادة / النقص باستخدام الأرقام الموجودة في الجداول (معروضة بالآلاف الريالات وتم تقريبها إلى أقرب عدد صحيح) تطابقاً تاماً مع النسب المئوية المذكورة في الجداول.

قد يشتمل هذا القسم على بيانات مستقبلية ذات صلة بالتوقعات المستقبلية للشركة اعتماداً على الخطط الحالية للإدارة وتوقعاتها فيما يخص نمو الشركة، ونتائج عملياتها، ومركزها المالي، والذي قد ينطوي على مخاطر وتصورات غير مؤكدة. وقد تختلف النتائج الفعلية للشركة بشكل جوهري عن النتائج التي تمت الإشارة إليها أو تضمينها في هذه البيانات المستقبلية وذلك بسبب عوامل مختلفة وأحداث مستقبلية، بما فيها تلك التي تمت مناقشتها فيما يلي وفي مواضع أخرى من هذه النشرة، لاسيما في قسم «عوامل المخاطرة» من هذه النشرة.

### ٢-٦ إقرارات أعضاء مجلس الإدارة بشأن المعلومات المالية

يقر أعضاء مجلس إدارة الشركة بما يلي:

١. أن المعلومات المالية الواردة في هذه النشرة قد تم استخراجها من القوائم المالية دون إجراء أي تعديل جوهري عليها، وأنها تشمل على معلومات مالية مقدمة على أساس موحد في شكل يتفق مع القوائم المالية السنوية.
٢. لا تملك الشركة وشركاتها التابعة أي حيازات في أوراق مالية تعاقدية أو غيرها من الأصول التي تكون قيمتها عرضة للتقلبات أو يصعب التأكد من قيمتها مما قد يؤثر بشكل سلبي على تقييم الموقف المالي.
٣. باستثناء ما تم الإفصاح عنه في هذه النشرة، لم يطرأ أي تغيير سلبي جوهري في الوضع المالي والتجاري للشركة خلال السنوات المالية الثلاث المنتهية في ٣١ ديسمبر ٢٠١٩م و٢٠٢٠م و٢٠٢١م والتي سبقت مباشرة تاريخ تقديم طلب تسجيل وطرح الأوراق المالية الخاضعة لهذه النشرة، إضافة إلى نهاية الفترة التي يشملها تقرير المحاسب القانوني حتى اعتماد نشرة الإصدار.
٤. باستثناء ماتم الإفصاح عنه في القسم الفرعي «العوامل المؤثرة على نشاط ومجرى عمل الشركة» من هذا القسم فإنه ليس لدى الشركة أو شركاتها التابعة أي عوامل موسمية أو دورات اقتصادية متعلقة بالنشاط قد تكون لها تأثير في الأعمال والوضع المالي للشركة وشركاتها التابعة.
٥. أن الشركة غير مطلعة على أية معلومات تتعلق بسياسات حكومية أو اقتصادية أو مالية أو نقدية أو سياسية أو أي عوامل أخرى تؤثر أو يكون لها تأثير جوهري (بصورة مباشرة أو غير مباشرة) على عملياتها، باستثناء ما جرى الإفصاح عنه في هذا القسم وفي أقسام أخرى من هذه النشرة.

٦. سجّل رأس مال الشركة تعديلاً بين العام ٢٠٢٠م و٢٠٢١م. خلال العام ٢٠٢١م، قامت الشركة بزيادة رأس مالها من ٩٢,٠ مليون ريال سعودي كما في ٣١ ديسمبر ٢٠٢٠م إلى ١٩٢,٠ مليون ريال سعودي كما في ٣١ ديسمبر ٢٠٢١م من خلال إصدار أسهم حقوق أولوية بقيمة ١٠٠ مليون ريال سعودي من خلال طرح ١٠ مليون سهم تم الاكتتاب بها بالكامل. تم الانتهاء من جميع الإجراءات القانونية المتعلقة بزيادة رأس المال خلال العام ٢٠٢١م. باستثناء التعديل المذكور، فإنّ الشركة وشركاتها التابعة لم تشهد أي تعديلات في رأس المال خلال السنوات الثلاث السابقة مباشرة لتاريخ تقديم طلب التسجيل وطرح الأوراق المالية الخاضعة لهذه النشرة.
٧. أنه لا يوجد في الشركة أو شركاتها التابعة أي رأس مال مشمولاً بحق خيار اعتباراً من تاريخ هذه النشرة.
٨. باستثناء ما ذكر في القسم ٦-٦، أنه لا يوجد لدى الشركة أي قروض أو مديونيات أخرى بما في ذلك السحب على المكشوف من الحسابات المصرفية، كما يقرون بعدم وجود أي التزامات ضمان (بما في ذلك الضمان الشخصي أو غير المشمولة بضمان شخصي أو المضمونة برهن أو غير المضمونة برهن) أو التزامات تحت القبول أو ائتمان القبول أو التزامات الشراء التأجيلي باستثناء ما تم الإفصاح عنه في هذا القسم من هذه النشرة.
٩. أنه - وعلى حد علمهم - لا توجد أي رهونات أو حقوق أو أي أعباء أو تكاليف على ممتلكات الشركة وشركاتها التابعة كما في تاريخ هذه النشرة، باستثناء ما جرى الإفصاح عنه في هذا القسم وفي أقسام أخرى من هذه النشرة.
١٠. أنه لا يوجد لدى الشركة وشركاتها التابعة أي التزامات محتملة أو ضمانات أو أصول ثابتة مهمة مزعم على شرائها أو استئجارها بخلاف ما تم الإفصاح عنه في هذا القسم.
١١. لم يتم منح أي عمولات أو خصومات أو أتعاب وساطة أو عوض غير نقدي من قبل الشركة وشركاتها التابعة لأي من أعضاء مجلس الإدارة، أو كبار التنفيذيين، أو القائمين بعرض أو طرح الأوراق المالية أو الخبراء خلال السنوات الثلاث السابقة مباشرة لتاريخ تقديم طلب إصدار أسهم حقوق الأولوية الخاضعة لهذه النشرة.

## ٣-٦ ملخص السياسات المحاسبية المهمة

### أساس الإعداد

#### قائمة الالتزام

تم إعداد القوائم المالية الموحدة وفقاً للمعايير الدولية للتقرير المالي المعتمدة في المملكة العربية السعودية والمعايير والإصدارات الأخرى التي اعتمدها الهيئة السعودية للمراجعين والمحاسبين.

#### أساس المحاسبة

تم إعداد القوائم المالية الموحدة وفقاً لمبدأ التكلفة التاريخية باستثناء الحالات التي تتطلب فيها المعايير الدولية للتقرير المالي أساساً آخر للقياس.

إن إعداد القوائم المالية الموحدة وفقاً للمعايير الدولية للتقرير المالي، يتطلب من الإدارة وضع الأحكام، والتقدير والافتراضات التي قد تؤثر على السياسات المحاسبية والمبالغ المصرح عنها بالقوائم المالية الموحدة.

#### العملة الوظيفية وعملة العرض

تم عرض هذه القوائم المالية الموحدة بالريال السعودي، وهو العملة الوظيفية وعملة العرض للمجموعة.

#### أساس التوحيد

تتضمن القوائم المالية الموحدة، القوائم المالية الموحدة للمجموعة. تتحقق السيطرة عندما يكون للمجموعة:

- القدرة على التحكم بالمنشأة المستثمر بها.
- نشوء حق للشركة في العوائد المتغيرة نتيجة لارتباطها بالمنشأة المستثمر بها.
- القدرة على استخدام سيطرتها بغرض التأثير على عوائد الاستثمار.

تقوم الشركة بإعادة تقييم ما إذا كانت تسيطر على أي من المنشآت المستثمر بها أم لا، إذا ما كانت الحقائق والظروف تشير إلى حدوث تغيرات على واحد أو أكثر من عناصر السيطرة المشار إليها أعلاه.

عندما تقل حقوق التصويت الخاصة بالشركة في أي من المنشآت المستثمر بها عن أغلبية حقوق التصويت بها، يكون للشركة السيطرة على تلك المنشأة المستثمر بها عندما تكون حقوق التصويت كافية لمنحها قدرة عملية لتوجيه الأنشطة ذات الصلة بالمنشأة المستثمر بها بشكل منفرد. تأخذ الشركة بعين الاعتبار كافة الحقائق والظروف ذات الصلة عند تقييم ما إذا كان للشركة حقوق التصويت في الشركة المستثمر فيها لمنحها السيطرة. تشمل تلك الحقائق والظروف ما يلي:

- حجم حقوق التصويت التي تمتلكها الشركة بالنسبة لحجم ومدى ملكية حاملي حقوق التصويت الآخرين.
- حقوق التصويت المحتملة التي تمتلكها الشركة وحاملي حقوق التصويت الآخرين أو الجهات الأخرى.
- الحقوق الناشئة من الترتيبات التعاقدية الأخرى.
- أية حقائق وظروف إضافية قد تشير إلى أن الشركة لها، أو ليست لديها، القدرة الحالية على توجيه الأنشطة ذات الصلة وقت الحاجة لاتخاذ قرارات، بما في ذلك كيفية التصويت في اجتماعات المساهمين السابقة.

تبدأ عملية توحيد الشركة التابعة عندما تتمكن الشركة من السيطرة على تلك الشركة التابعة، بينما تتوقف تلك العملية عندما تفقد الشركة السيطرة على الشركة التابعة. وعلى وجه الخصوص، يتم تضمين إيرادات ومصاريف الشركة التابعة المستحوذة أو المستبعدة خلال الفترة في قائمة الربح أو الخسارة والدخل الشامل الموحدة من تاريخ حصول الشركة على السيطرة حتى التاريخ الذي تنتهي فيه سيطرة الشركة على الشركة التابعة.

إن قائمة الربح أو الخسارة الأولية الموحدة الموجزة وكل عنصر من عناصر الدخل الشامل الأخرى موزعة على مساهمي الشركة وحقوق الملكية غير المسيطرة. إن إجمالي الدخل الشامل للشركات التابعة موزع على مساهمي الشركة. فيما عدا شركة مصنع الجذور لصناعة محارم الورق.

يتم إجراء تعديلات على القوائم المالية للشركات التابعة، متى تطلب ذلك، لكي تتلائم سياساتها المحاسبية مع تلك المستخدمة من قبل الشركة.

يتم استبعاد جميع المعاملات بما في ذلك الموجودات والمطلوبات وحقوق الملكية والإيرادات والمصاريف والتدفقات النقدية الناتجة عن المعاملات بين شركات الشركة عند التوحيد.

#### معايير جديدة وتعديلات المعايير والتفسيرات

هناك عدد من المعايير والتفسيرات والتعديلات الجديدة الأخرى على المعايير سارية بدءاً من ١ يناير ٢٠٢١، لكن ليس لها تأثير جوهري على القوائم المالية الموحدة للمجموعة.

التعديلات على المعايير	الوصف	سارية للفترات السنوية ابتداءً من أو بعد تاريخ	ملخص للتعديلات
المعيار الدولي للتقرير المالي رقم (٩) ومعيار المحاسبة الدولي رقم (٣٩) والمعيار الدولي للتقرير المالي رقم (٤) والمعيار الدولي للتقرير المالي رقم (١٦)	تعديلات على معدل الفائدة المعياري - المرحلة ٢	١ يناير ٢٠٢١	تعديل هذه التعديلات متطلبات محددة عن محاسبة التحوط للسماح بمواصلة محاسبة التحوط التحوط المتأثرة خلال فترة عدم التأكد قبل تعديل بنود التحوط أو أدوات التحوط المتأثرة بمعايير أسعار الفائدة الحالية كنتيجة للإصلاحات القياسية لأسعار الفائدة الجارية. تقدم التعديلات أيضاً متطلبات إفصاح جديدة على المعيار الدولي للتقرير المالي رقم (٧) لعلاقات التحوط التي تخضع للاستثناءات التي أدخلتها التعديلات على المعيار الدولي للتقرير المالي رقم (٩).

التعديلات على المعايير	الوصف	سارية للفترات السنوية ابتداءً من أو بعد تاريخ	ملخص للتعديلات
المعيار الدولي للتقرير المالي رقم (١٦)	تعديلات على المعيار الدولي للتقرير المالي رقم (١٦) التأجير - كوفيد -١٩ امتيازات الإيجار ذات الصلة	١ إبريل ٢٠٢١	يمدد هذا التعديل الإعفاء من تقييم ما إذا كان امتياز الإيجار ذات الصلة بـ كوفيد ١٩ هو تعديل للدفعات المستحقة في الأصل لعقد إيجار في أو قبل ٣٠ يونيو ٢٠٢٢ (بدلاً من السداد المستحق في ٣٠ يونيو ٢٠٢١ أو قبله).
معيار المحاسبة الدولي رقم (٢٧)	العقود المحملة بالخسارة - تكاليف الوفاء بالعقود	١ يناير ٢٠٢٢	تحدد التعديلات أن «تكلفة تنفيذ» العقد تشمل التكاليف المتعلقة مباشرة بالعقد. وتطبق هذه التعديلات على العقود التي لم تف بها الشركة بجميع التزاماتها بداية من أول فترة تطبق فيها الشركة ذلك التعديل.
المعيار الدولي للتقرير المالي رقم (١٦) والمعيار الدولي للتقرير المالي رقم (٩) ومعيار المحاسبة الدولي رقم (٤١) والمعيار الدولي للتقرير المالي رقم (١)	التعديلات السنوية على المعايير الدولية للتقرير المالي ٢٠١٨-٢٠٢٠	١ يناير ٢٠٢٢	<ul style="list-style-type: none"> <li>المعيار الدولي للتقرير المالي رقم (١٦): يزيل التعديل توضيح إعادة التعويض لسداد تحسينات العقارات المستأجرة.</li> <li>المعيار الدولي للتقرير المالي رقم (٩): يوضح التعديل أنه عند تطبيق اختبار «١٠ في المائة» لتقييم ما إذا كان سيتم إلغاء الاعتراف بالتزام مالي، لا تشمل المنشأة سوى الرسوم المدفوعة أو المستلمة بين المنشأة (المقترض) والمقرض. يجب تطبيق التعديل بأثر مستقبلي على التعديلات والتبادلات التي تحدث في أو بعد التاريخ الذي تطبق فيه المنشأة التعديل لأول مرة.</li> <li>معيار المحاسبة الدولي رقم (٤١): يلغي التعديل مطلب معيار المحاسبة الدولي رقم (٤١) للمنشآت لاستبعاد التدفقات النقدية للضرائب عند قياس القيمة العادلة.</li> <li>المعيار الدولي للتقرير المالي رقم (١): يتيح التعديل إعفاءً إضافياً للشركة التابعة أن تصبح مطبق لأول مرة بعد الشركة الأم فيما يتعلق بمحاسبة فروق الترجمة التراكمية.</li> </ul>

المصدر: القوائم المالية

## المعايير الدولية للتقرير المالي الجديدة والمعدلة الصادرة والتي لم يبدأ سريانها بعد

لم تطبق الشركة المعايير الدولية للتقرير المالي الجديدة والمعدلة الصادرة التالية والتي لم يبدأ سريانها بعد.

التعديلات على المعايير	الوصف	سارية للضترات السنوية ابتداءً من أو بعد تاريخ	ملخص للتعديلات
معيار المحاسبة الدولي رقم (١٦)	الممتلكات والآلات والمعدات - العائدات قبل الاستخدام المقصود	١ يناير ٢٠٢٢	تحظر التعديلات خصم من تكلفة أي بند من بنود الممتلكات والآلات والمعدات أي عائدات من بيع البنود المنتجة قبل أن يصبح هذا الأصل متاحاً للاستخدام. بالإضافة إلى ذلك، توضح التعديلات أيضاً معنى «اختبار ما إذا كان أحد الأصول يعمل بشكل صحيح».
المعيار الدولي للتقرير المالي رقم (٣)	إطار مفاهيم التقرير المالي	١ يناير ٢٠٢٢	تم تحديث التعديل ككل للمعيار الدولي لإعداد التقرير المالي رقم ٣ بحيث يشير إلى الإطار المفاهيمي لعام ٢٠١٨ بدلاً من إطار عام ١٩٨٩.
المعيار الدولي للتقرير المالي رقم (١٧)	عقود التأمين	١ يناير ٢٠٢٣	يعتبر هذا المعيار المحاسبي الجديد الشامل لعقود التأمين التي تغطي الاعتراف والقياس والعرض والإفصاح. بمجرد دخوله حيز التنفيذ، سيحل المعيار الدولي للتقارير المالية رقم (١٧) (إلى جانب تعديلاته اللاحقة) محل المعيار الدولي للتقارير المالية رقم ٤ عقود التأمين الذي تم إصداره في عام ٢٠٠٥.
معيار المحاسبة الدولي رقم (١)	تصنيف المطلوبات على أنها متداولة أو غير متداولة	١ يناير ٢٠٢٣	أوضح التعديل ما هو المقصود بالحق في تأجيل التسوية، وأن الحق في التأجيل يجب أن يكون موجوداً في نهاية فترة التقرير، وأن هذا التصنيف لا يتأثر باحتمالية ممارسة المنشأة لحقها في التأجيل وذلك فقط إذا كان متضمناً المشتقات في التزام قابل للتحويل هي نفسها أداة حقوق ملكية ولن تؤثر شروط الالتزام على تصنيفها.
معيار المحاسبة الدولي رقم (١) وبيان الممارسة رقم (٢)	الإفصاح عن السياسات المحاسبية	١ يناير ٢٠٢٣	يتعامل هذا التعديل مع مساعدة المنشآت في تحديد السياسات المحاسبية التي يجب الإفصاح عنها في القوائم المالية.
معيار المحاسبة الدولي رقم (٨)	تعديل تعريف التقدير المحاسبي	١ يناير ٢٠٢٣	هذه التعديلات يوضح تعريف التقديرات المحاسبية لمساعدة المنشآت على التمييز بين السياسات المحاسبية والتقديرات المحاسبية.
معيار المحاسبة الدولي رقم (١٢)	ضرائب الدخل	١ يناير ٢٠٢٣	يتناول هذا التعديل توضيحاً بخصوص محاسبة الضرائب المؤجلة على المعاملات مثل عقود الإيجار والالتزامات وقف التشغيل.
تعديل على المعيار الدولي للتقرير المالي رقم (١٠) ومعيار المحاسبة الدولي رقم (٢٨)	بيع أو المساهمة في الأصول بين المستثمر والشريك أو المشروع المشترك	لا ينطبق	تتعامل التعديلات على المعيار الدولي للتقرير المالي رقم (١٠) ومعيار المحاسبة الدولي رقم (٢٨) مع المواقف التي يكون فيها بيع أو مساهمة في الأصول بين مستثمر وشركته الزميلة أو مشروع مشترك. على وجه التحديد، تنص التعديلات على أن المكاسب أو الخسائر الناتجة عن فقدان السيطرة على شركة تابعة.



تتوقع الإدارة أنه سيتم تطبيق هذه المعايير والتفسيرات والتعديلات الجديدة على القوائم المالية للمجموعة عندما تكون سارية، كما أن تطبيق هذه المعايير الجديدة والتفسيرات والتعديلات لن يكون له أثر جوهري على القوائم المالية الموحدة للمجموعة في سنة التطبيق الأولي.

فيما يلي ملخص بالسياسات المحاسبية الهامة المطبقة من قبل الشركة:

#### الممتلكات والآلات والمعدات

تظهر الممتلكات والآلات والمعدات بالتكلفة ناقصا الاستهلاك المتراكم ومجمع خسائر الانخفاض في القيمة.

تظهر الموجودات قيد الإنشاء بالتكلفة ناقصا أي انخفاض في القيمة. يتم تبويب هذه الموجودات إلى البند المناسب بالممتلكات والمعدات عندما تكون مكتملة وجاهزة للاستخدام المحدد لها. يتم استهلاك هذه الموجودات على نفس الأسس المستخدمة في الموجودات الأخرى عندما تكون جاهزة للاستخدام المحدد لها.

تدرج الموجودات قيد الإنشاء لأغراض الإنتاج أو الخدمات أو الأغراض الإدارية بالتكلفة ناقصا أية خسائر انخفاض في القيمة. تتضمن التكلفة الأتعاب المهنية، وبالنسبة للموجودات المؤهلة، يتم رسملة تكاليف الاقتراض وفقا للسياسة المحاسبية للمجموعة. يتم تبويب هذه الموجودات إلى البنود المناسبة بالممتلكات والآلات والمعدات عندما تكون مكتملة وجاهزة للاستخدام المحدد لها. يتم استهلاك هذه الموجودات على نفس الأسس المستخدمة في الموجودات الأخرى عندما تصبح الموجودات جاهزة للاستخدام المحدد لها.

يتم استهلاك الممتلكات والآلات والمعدات (باستثناء الأراضي المملوكة والعقارات قيد الإنشاء) على مدى أعمارها الإنتاجية باستخدام طريقة القسط الثابت.

إن الأعمار الإنتاجية المقدرة للبنود الرئيسية للموجودات هي كما يلي:

سنوات	
٢٥ - ٣٣	مباني وتحسينات على المآجور
٥ - ٢٥	آلات ومكائن ومعدات
٥ - ١٥	أثاث وتجهيزات ومعدات مكتبية
٤ - ٨	سيارات

تتم مراجعة الأعمار الإنتاجية المقدرة والقيمة المتبقية وطريقة الاستهلاك في نهاية كل فترة تقرير، لأي تغييرات في التقدير يتم احتسابها وتطبيقها على أساس مستقبلي.

#### رسملة التكاليف ضمن الممتلكات والآلات والمعدات

تتكون تكلفة بند الممتلكات والآلات والمعدات مما يلي:

- سعر الشراء، بما في ذلك رسوم الاستيراد وضرائب الشراء غير المستردة، بعد حسم الخصومات التجارية والتخفيضات، و
- أي تكاليف مرتبطة مباشرة بوصول الأصل إلى الموقع والحالة اللازمة لتشغيله بالطريقة التي تترأى للإدارة.

تتمثل الأعمال الرأس مالية قيد التنفيذ في التكاليف المتراكمة التي تكبدتها الشركة والخاصة بإنشاء المباني والهيكل في مرحلة التطوير. يتم تسجيل التكاليف الأولية المنكبة على الأعمال الرأس مالية قيد التنفيذ ثم يتم تحويلها إلى الممتلكات والمعدات عند اكتمال بناء هذه المنشآت. يتم رسملة تكاليف التمويل من القروض المتعلقة ببناء الموجودات المؤهلة خلال الفترة الزمنية اللازمة لإتمامه وإعداده للغرض المحدد له.

## استبعاد الممتلكات والألات والمعدات

يلغى إثبات أي بند من الممتلكات والمعدات عند الاستبعاد أو عندما لا يتوقع منافع اقتصادية مستقبلية من استمرار استخدامه. يتم تحديد أي ربح أو خسارة ناتجة عن استبعاد أو الاستغناء عن أحد بنود الممتلكات والمعدات بالفرق بين متحصلات البيع و القيمة الدفترية للأصل ويتم إدراجها في قائمة الربح أو الخسارة والدخل الشامل الآخر الموحدة.

## قطع الغيار الرأس مالية

تقوم الشركة بتصنيف قطع الغيار الرأس مالية إلى قطع غيار هامة (قطع الغيار الاستراتيجية) و قطع الغيار العامة، باستخدام الإرشادات التالية:

- قطع الغيار الهامة هي الجزء المعد للاستخدام بشكل عاجل، الذي من المحتمل أن يكون عنصراً رئيسياً / جزءاً هاماً ينبغي الاحتفاظ به في المتناول لضمان استمرارية تشغيل معدات الإنتاج. وعادة ما تستخدم فقط عند حدوث أعطال، وليس من المتوقع عموماً أن يتم استخدامها بشكل روتيني. يبدأ استهلاك قطع الغيار الهامة من تاريخ الشراء مباشرة.
- قطع الغيار العامة هي قطع الغيار الرئيسية الأخرى التي لا تعتبر هامة ويتم شراؤها مقدماً بسبب خطط الاستبدال المقررة (تماشياً مع برنامج الصيانة المقرر) وذلك لاستبدال قطع الغيار الرئيسية الموجودة بأجزاء جديدة قابلة للتشغيل. تعتبر هذه البنود «متاحة للاستخدام» فقط في تاريخ مستقبلي، ومن ثم تبدأ عملية الاستهلاك عند تركيبها كجزء مستبدل. إن فترة الاستهلاك لمثل هذه الأجزاء الرأس مالية العامة تكون على مدى عمرها الإنتاجي أو العمر الإنتاجي المتبقي المتوقع للمعدات المرتبطة بها، أيهما أقل.

## الموجودات غير الملموسة

تدرج الموجودات غير الملموسة والتي من المتوقع أن يكون لها منفعة مستقبلية ضمن الموجودات غير المتداولة. تتكون الموجودات غير الملموسة من الشهرة وتكاليف برامج الحاسب الآلي وحق استخدام الأراضي المؤجرة. تتمثل تكاليف تطوير نظام تخطيط موارد الشركة بالتكاليف المتكبدة لتطبيق نظام جديد ويتم اطفؤها على فترة 4-7 سنوات من تاريخ تطبيقه بالكامل. يتم إطفاء حق استخدام الأرض المؤجرة على مدى العمر الإنتاجي للمباني باستخدام طريقة القسط الثابت.

تمثل الشهرة فائض تكلفة تجميع الأعمال عن حصة الشركة في القيمة العادلة لموجودات ومطلوبات محددة والتزامات محتملة مستحقة عليها .

تتكون التكلفة من القيمة العادلة للأصول المقدمة والالتزامات التي تم تحملها وأدوات حقوق الملكية المصدرة، بالإضافة إلى مبلغ أي حصص غير مسيطرة عند الاستحواذ. يتم تضمين المقابل المحتمل في التكلفة بالقيمة العادلة في تاريخ الاستحواذ وفي حال أن تم تصنيف المقابل المحتمل كالتزام مالي، فإنه يعاد قياسه لاحقاً من خلال الربح أو الخسارة.

## انخفاض قيمة الموجودات الملموسة وغير الملموسة

تقوم الشركة في نهاية كل فترة قوائم مالية بمراجعة القيم الدفترية لموجوداتها الملموسة وغير الملموسة وذلك لتحديد ما إذا كان هناك ما يشير إلى أن هذه الموجودات قد تعرضت إلى خسائر انخفاض القيمة، في حالة وجود ذلك المؤشر، يتم تقدير القيمة القابلة للاسترداد للأصل وذلك لتحديد خسائر انخفاض القيمة (إن وجدت). في حال عدم التمكن من تقدير القيمة القابلة للاسترداد للأصل محدد، تقوم الشركة بتقدير القيمة القابلة للاسترداد للوحدة المولدة للنقد التي يعود إليها الأصل نفسه. عندما يمكن تحديد أسس توزيع معقولة وثابتة، يتم توزيع الأصول المشتركة إلى وحدات مولدة للنقد محددة، أو يتم توزيعها إلى أصغر مجموعة من الوحدات المولدة للنقد التي يمكن تحديد أسس توزيع معقولة وثابتة لها .

يتم اختبار انخفاض قيمة الموجودات غير الملموسة ذات الأعمار الإنتاجية غير المحددة والموجودات غير الملموسة التي لم يتم استخدامها بعد، مرة واحدة سنوياً على الأقل، وعندما يكون هناك مؤشر يدل على أن الأصل قد انخفضت قيمته .

إن القيمة القابلة للاسترداد هي القيمة العادلة للأصل ناقصاً تكلفة البيع أو قيمة الاستخدام، أيهما أعلى. عند تقدير قيمة الاستخدام، يتم خصم التدفقات النقدية المستقبلية المقدرة إلى قيمها الحالية باستخدام معدل خصم ما قبل الضريبة الذي يعكس تقديرات السوق الحالية للقيمة الزمنية للمال والمخاطر المتعلقة بالأصل التي لم يتم تعديل تقدير التدفقات النقدية المستقبلية لها .

في حال تم تقدير القيمة الاستردادية لأصل (أو الوحدة المولدة للنقد) بما يقل عن القيمة الدفترية، يتم تخفيض القيمة الدفترية للأصل (أو الوحدة المولدة للنقد) إلى القيمة الإسترادية. يتم الاعتراف بخسائر الانخفاض مباشرةً في قائمة الربح أو الخسارة والدخل الشامل الآخر الموحدة.

في حالة رد خسائر انخفاض القيمة لاحقاً، تتم زيادة القيمة الدفترية للأصل (أو الوحدة المولدة للنقد) إلى القيمة المعاد تقديرها أو القيمة الإسترادية، بحيث لا تزيد القيمة الدفترية المعدلة عن القيمة الدفترية للأصل (أو الوحدة المولدة للنقد) فيما لو لم يتم احتساب خسائر انخفاض القيمة في السنوات السابقة. يتم رد خسائر انخفاض القيمة مباشرةً إلى قائمة الربح أو الخسارة والدخل الشامل الآخر الموحدة.

#### الاستثمار في الشركات الزميلة

إن الشركات الزميلة هي تلك الشركات التي يكون للمجموعة تأثير جوهري عليها ولكن ليس سيطرة أو سيطرة مشتركة على السياسات المالية والتشغيلية.

يتم احتساب الحصص في الشركات التابعة باستخدام طريقة حقوق الملكية. يتم الاعتراف بها مبدئياً بالتكلفة، والتي تتضمن تكاليف المعاملة. لاحقاً للاعتراف المبدئي، تتضمن حصة الشركة في الربح أو الخسارة والدخل الشامل الآخر للشركات المستثمر فيها المحاسب عنها وفق طريقة حقوق الملكية، حتى التاريخ الذي يتوقف فيه التأثير الجوهري.

#### مخزون

يقيم المخزون على أساس التكلفة أو صافي القيمة القابلة للتحقيق، أيهما أقل. يتم احتساب التكلفة المتكبدة للوصول بكل منتج إلى موقعه وحالته الراهنة كما يلي:

- المواد الخام ومواد التعبئة وقطع الغيار على أساس التكلفة المرجحة وتشمل كافة تكاليف الشراء والتكاليف الأخرى المتكبدة لجلب المخزون إلى موقعه وحالته الراهنة.
- البضاعة تامة الصنع ومنتجات تحت التصنيع على أساس التكلفة المرجحة وتتضمن تكلفة المواد والعمالة وحصة مناسبة من تكلفة التصنيع غير المباشرة بناءً على قدرة التشغيل العادية، ولكن تستبعد تكلفة الاقتراض.

إن صافي القيمة القابلة للتحقيق هي سعر البيع المتوقع في سياق الأعمال الاعتيادية ناقصاً التكاليف المقدره اللازمة لإكمال المنتج واتمام البيع. يتم تكوين مخصص للمخزون بطيء الحركة.

تمثل قطع الغيار العناصر التي قد تؤدي إلى نفقات رأس مالية ثابتة ولكن لا يمكن تمييزها عن قطع غيار المواد الاستهلاكية، وعليه يتم تصنيفها ضمن قطع الغيار كموجودات متداولة.

#### النقد وما في حكمه

يتكون النقد وما في حكمه من نقد في الصندوق وودائع لدى البنوك والتي تكون فترة استحقاقها ٩٠ يوماً أو أقل وهي متاحة لإستخدام الشركة، ما لم يذكر خلاف ذلك. في قائمة المركز المالي الموحدة، يتم عرض السحب على المكشوف من البنوك في بند القروض.

#### الودائع قصيرة الأجل

تتكون الودائع قصيرة الأجل من وداائع لأجل لدى البنوك والتي تكون فترة استحقاقها تزيد عن ثلاثة أشهر وأقل من سنة واحدة من تاريخ الاستحواذ.

### الأدوات المالية

#### الموجودات المالية بالتكلفة المطفأة

- يتم الاحتفاظ بالأصل ضمن نموذج الاعمال الذي يهدف إلى الاحتفاظ بالموجودات لتحصيل تدفقات نقدية تعاقدية، و
- تنشأ فتراتها وفق الشروط التعاقدية للموجودات المالية تدفقات نقدية في تواريخ محددة والتي تكون فقط مدفوعات لأصل وفائدة على المبلغ الأصلي مستحق السداد.

## تقييم نموذج العمل

- السياسات والأهداف المعلنة للمحفظة وآلية عمل تلك السياسات من الناحية العملية. وعلى وجه الخصوص، لمعرفة ما إذا كانت استراتيجية الإدارة تركز على كسب إيرادات الفوائد التعاقدية أو الاحتفاظ بسجل تسعير محدد للفائدة أو مطابقة مدة الموجودات المالية مع مدة المطلوبات التي تمول تلك الموجودات أو تحقيق التدفقات النقدية من خلال بيع الموجودات؛
- كيفية تقييم أداء المحفظة ورفع تقرير بهذا الشأن إلى إدارة الشركة؛
- المخاطر التي تؤثر على أداء نموذج الأعمال (والموجودات المالية المحفوظ بها في نموذج الأعمال هذا) وكيفية إدارة هذه المخاطر؛
- كيفية تعويض مديري الأعمال - على سبيل المثال؛ ما إذا كانت التعويضات تركز على القيمة العادلة للموجودات التي تتم إدارتها أو التدفقات النقدية التعاقدية التي تم تحصيلها؛ و
- عدد صفقات وحجم وتوقيت المبيعات في فترات سابقة، وأسباب هذه المبيعات وتوقعاتها بشأن نشاط المبيعات في المستقبل. ومع ذلك، لا يتم النظر في المعلومات المتعلقة بنشاط المبيعات بشكل منفصل بل اعتبارها جزءاً من تقييم شامل لكيفية تحقيق الهدف المعلن للمجموعة لإدارة الموجودات المالية وكيفية تحقيق التدفقات النقدية.

يعتمد تقييم نموذج العمل على تصورات متوقعة بشكل معقول دون وضع تصورات «أسوأ حالة» أو «حالة الضغط» في الاعتبار. إذا تم تحقق التدفقات النقدية بعد الاعتراف الأولي بشكل مختلف عن توقعات الشركة، فإن الشركة لا تغير تصنيف الموجودات المالية المتبقية المحفوظ بها ضمن ذلك النموذج للأعمال، ولكنها تستخدم هذه المعلومات للمضي قدماً عند تقييم الأصل المالي المكون حديثاً أو المشتري حديثاً.

## الموجودات المالية بالقيمة العادلة من خلال الدخل الشامل الأخر

يتم قياس الموجودات المحفوظ بها لتحصيل التدفقات النقدية التعاقدية وبيع الموجودات المالية، حيث يمثل التدفق النقدي للموجودات أصل وفائدة الدين فقط، بالقيمة العادلة من خلال الدخل الشامل الأخر.

## الموجودات المالية بالقيمة العادلة من خلال الربح أو الخسارة

يتم قياس الموجودات التي لا تفي بمعايير التكلفة المطفأة أو بالقيمة العادلة من خلال الدخل الشامل الأخر بالقيمة العادلة من خلال الربح أو الخسارة. يتم إثبات الربح أو الخسارة من استثمارات الدين التي يتم قياسها لاحقاً في قائمة الربح أو الخسارة ويتم إظهارها ضمن الربح / (الخسارة) الأخرى في الفترة التي تنشأ فيها.

## تصنيف المطلوبات المالية

تقوم الشركة بتصنيف مطلوباتها المالية، بخلاف الضمانات المالية والتزامات القروض، وفقاً للتكلفة المطفأة. يتم احتساب التكلفة المطفأة من خلال الأخذ بعين الاعتبار أي خصم أو علاوة على قيمة الأموال المصدرة، والتكاليف التي تشكل جزءاً لا يتجزأ من معدل الفائدة الفعال.

## التوقف عن الاعتراف

## الموجودات المالية

تقوم الشركة بالتوقف عن الاعتراف بالأصل المالي عندما تنتهي الحقوق التعاقدية لاستلام التدفقات النقدية من الأصل المالي، أو تقوم بنقل حقوق استلام التدفقات النقدية التعاقدية من خلال معاملة تنقل فيها جميع مخاطر ومزايا ملكية الأصل المالي بشكل جوهري، أو عندما لا تقوم الشركة بنقل أو الاحتفاظ بكافة مخاطر ومزايا الملكية ولكن لا تحتفظ بالسيطرة على الأصل المالي.

عند التوقف عن الاعتراف بالأصل المالي، فإن الفرق بين القيمة الدفترية للأصل (أو القيمة الدفترية المخصصة لجزء من الأصل المستبعد) وإجمالي (١) المقابل المالي المستلم (متضمناً الحصول على أصل جديد ناقصاً التزام جديد) و (٢) الربح المتراكم أو الخسارة المتراكمة التي تم الاعتراف بها في قائمة الدخل الشامل الأخر، يتم الاعتراف به في قائمة الربح أو الخسارة.

## انخفاض القيمة

ينطبق نموذج انخفاض القيمة على الموجودات المالية المسجلة بالتكلفة المطفأة، موجودات العقود، استثمارات الدين بالقيمة العادلة من خلال الدخل الشامل الآخر، وليس الاستثمار في أدوات حقوق الملكية. تعتمد منهجية الانخفاض على أساس وجود زيادة جوهرية في مخاطر الإئتمان. بالنسبة للذمم المدينة التجارية، تقوم الشركة بتطبيق المنهج المبسط الذي يسمح به المعيار الدولي للتقرير المالي رقم (٩).

تقوم الشركة بتاريخ كل تقرير بتقييم ما إذا كانت الموجودات المالية المدرجة بالتكلفة المطفأة ذات قيمة ائتمانية منخفضة. ويعتبر الأصل المالي «منخفض القيمة الائتمانية» عندما يكون لحصول حدث أو أكثر أثر ضار على التدفقات النقدية المستقبلية المقدرة للأصل المالي. يتم حسم مخصص الخسائر للموجودات والمالية التي تقاس بالتكلفة المطفأة من القيمة الإجمالية لتلك الموجودات.

## مقاصة الأدوات المالية

يتم مقاصة الموجودات والمطلوبات المالية ويتم عرض صافي المبلغ في قائمة المركز المالي الموحد فقط عندما يكون هناك حق قابل للتنفيذ قانونياً في مقاصة المبالغ المعترف بها وعند وجود النية لتسوية المعاملات على أساس صافي المبلغ أو لتحصيل الموجودات وتسوية المطلوبات في نفس الوقت. يجب أن لا يكون الحق القابل للتنفيذ قانونياً مرهوناً بأحداث مستقبلية ويجب أن يكون قابل للتنفيذ في سياق الاعمال الاعتيادية وفي حالة التخلف عن السداد أو إعسار أو إفلاس الشركة أو الطرف المقابل.

## طريقة معدل الفائدة الفعلية

إن طريقة معدل الفائدة الفعلية هي طريقة لإحتساب التكلفة المطفأة لأداة الدين وتوزيع إيرادات الفوائد على الفترة المرتبطة بها. إن معدل الفائدة الفعلي هو ذلك المعدل الذي يستخدم لخصم الدفعات النقدية المستقبلية المتوقعة (ويضم جميع الرسوم والنقاط المدفوعة والمقبوضة والتي تعتبر جزءاً لا يتجزأ من معدل الفائدة الفعلي وكذلك تكاليف المعاملات والعلاوات والخصومات الأخرى) في إطار العمر الزمني المتوقع لأداة الدين أو فترة أقصر، إذا كان ذلك مناسباً وذلك إلى صافي القيمة الدفترية عند الاعتراف الأولي.

## العمليات غير المستمرة والموجودات غير المتداولة المحتفظ بها بغرض البيع

يتم عرض نتائج العمليات غير المستمرة بشكل منفصل في قائمة الربح والخسارة والدخل الشامل الآخر. يتم تصنيف الموجودات غير المتداولة (أو مجموعات الإستبعاد) كمحتفظ بها بغرض البيع بالقيمة الدفترية أو القيمة العادلة ناقصاً تكلفة البيع.

يتم تصنيف الموجودات غير المتداولة (أو مجموعات الإستبعاد) على أنها محتفظ بها للبيع، إذا تم استرداد قيمتها الدفترية من خلال معاملة بيع بدلاً من استخدام مستمر. في هذه الحالة عندما يكون الأصل (أو مجموعة الإستبعاد) متاحاً للبيع الفوري في حالته الحالية فقط مع مراعاة الشروط المعتادة والعادية لبيع تلك الأصول (أو مجموعات الإستبعاد) ويعتبر البيع محتملاً بدرجة كبيرة.

تعتبر عملية البيع محتملة بدرجة كبيرة إذا كان مستوى الإدارة المناسب ملتزماً بخطة لبيع الأصل (أو مجموعة الإستبعاد)، وتم البدء في برنامج نشط لإيجاد المشتري واستكمال الخطة. علاوة على ذلك، تم تسويق الموجودات للبيع (أو مجموعة الإستبعاد) بشكل نشط وبسعر معقول بالنسبة لقيمتها العادلة الحالية. بالإضافة إلى ذلك، من المتوقع أن تصبح عملية البيع مؤهلة للاعتراف بها كعملية بيع مكتملة خلال سنة واحدة من تاريخ تصنيفها كمحتفظ بها بغرض البيع.

لا يتم اسهتلاك أو اطفاء الموجودات غير المتداولة للبيع أثناء تصنيفها كمحتفظ بها بغرض البيع. تم الاعتراف بالفوائد والمصاريف الأخرى المرتبطة بالتزامات مجموعة الإستبعاد.

يتم تصنيف الموجودات غير المتداولة المصنفة كمحتفظ بها بغرض البيع وموجودات مجموعة الاستبعاد المصنفة كمحتفظ بها بغرض البيع بشكل منفصل عن الموجودات الأخرى في قائمة المركز المالي. يتم تصنيف التزامات مجموعة الإستبعاد المصنفة كمحتفظ بها بغرض البيع بشكل منفصل عن المطلوبات الأخرى في قائمة المركز المالي.

## ترجمة العملات الأجنبية

يتم إثبات المعاملات التي تتم بعملات أخرى غير العملة الوظيفية للشركة (العملات الأجنبية) وفقاً لأسعار الصرف السائدة في تاريخ المعاملات. يتم ترجمة الموجودات والمطلوبات النقدية بالعملات الأجنبية في نهاية كل فترة مالية على أساس أسعار الصرف السائدة

في ذلك التاريخ. يتم ترجمة البنود غير النقدية، التي يتم قياسها بمقدار التكلفة التاريخية بعملة أجنبية، باستخدام سعر الصرف في تاريخ المعاملة، يتم ترجمة البنود غير النقدية المدرجة بالقيمة العادلة والمدرجة بالعملات الأجنبية وفقاً لأسعار الصرف السائدة في تاريخ تحديد القيمة العادلة.

يتم الاعتراف بفروق أسعار الصرف على البنود النقدية في قائمة الربح أو الخسارة والدخل الشامل الآخر الموحدة في الفترة التي تنشأ فيها باستثناء فروق أسعار صرف العملات الأجنبية على البنود النقدية المطلوبة من أو المستحقة إلى عملية أجنبية ومن غير المحتمل أو المقرر أن يتم تسويتها (وهي بالتالي تشكل جزءاً من صافي الاستثمار في العملية الأجنبية) والتي يتم الاعتراف بها مبدئياً في الدخل الشامل الآخر ويتم إعادة تصنيفها من حقوق الملكية إلى قائمة الربح أو الخسارة والدخل الشامل الآخر الموحدة عند تسديد البنود النقدية.

عند استبعاد عملية أجنبية (استبعاد حصة الشركة بالكامل في عملية أجنبية، استبعاد يتضمن فقدان سيطرة على شركة تابعة تتضمن عملية أجنبية)، يتم إعادة تبويب جميع فروقات أسعار الصرف التراكمية في حقوق الملكية بخصوص تلك العملية العائدة لمساهمي الشركة، إلى قائمة الربح أو الخسارة. بالإضافة إلى ذلك، فيما يتعلق بالاستبعاد الجزئي لشركة تابعة تتضمن عملية أجنبية، والذي لا يؤدي إلى خسارة الشركة للسيطرة على الشركة التابعة، يعاد توزيع الحصة النسبية من فروقات أسعار الصرف المتراكمة على الحصص غير المسيطرة ولا يتم الاعتراف بها في قائمة الربح أو الخسارة. بالنسبة لجميع عمليات الاستبعاد الجزئية الأخرى (مثل عمليات الاستبعاد الجزئي للشركات الزميلة أو الترتيبات المشتركة التي لا تؤدي إلى خسارة الشركة لتأثير جوهري أو سيطرة مشتركة)، يتم إعادة تبويب الحصة التناسبية من فروق أسعار الصرف المتراكمة إلى قائمة الربح أو الخسارة والدخل الشامل الآخر الموحدة.

#### شركات المجموعة

يتم ترجمة النتائج والمركز المالي للشركات التابعة الأجنبية التي يكون لها عملات عرض غير عملة العرض للشركة الأم إلى العملة الوظيفية كما يلي:

١. يتم ترجمة الموجودات والمطلوبات لكل فترة قوائم مالية بموجب أسعار الصرف السائدة في نهاية فترة القوائم المالية.
٢. يتم ترجمة الإيرادات والمصاريف لكل فترة قوائم مالية بمتوسط أسعار الصرف.
٣. يتم ترجمة عناصر حسابات حقوق الملكية وفقاً لأسعار الصرف السائدة بتاريخ البنود ذات الصلة. يتم إدراج التعديلات.

#### المخصصات

يتم الاعتراف بالمخصصات عندما يكون على الشركة التزام حالي (قانوني أو حكمي) نتيجة لحدث في الماضي ويكون من المحتمل أن يترتب عنه سداد الالتزام ويمكن تقدير مبلغ الالتزام بشكل موثوق. إن المبلغ المعترف به كمخصص يتم احتسابه حسب أفضل التوقعات للمقابل المطلوب لسداد الالتزام كما بنهاية فترة التقرير بعد الأخذ بعين الاعتبار المخاطر والأمور غير المؤكدة المحيطة بالالتزام. عند قياس قيمة المخصص باستخدام التدفقات النقدية المقدرة لتسوية الالتزام الحالي، فإن قيمته المدرجة هي القيمة الحالية لتلك التدفقات النقدية (عندما يكون تأثير القيمة الزمنية للمال جوهري).

عندما يكون جزء أو كافة المنافع الاقتصادية المطلوبة لسداد المخصص متوقع استردادها من طرف ثالث، فإنه يتم الاعتراف بالذمة المدينة كأصل في حالة كون استلام واستعاضة المبلغ مؤكدة ويمكن قياسه بشكل موثوق.

#### أصول حق الاستخدام

تعترف الشركة بأصول حق الاستخدام في تاريخ بدء عقد الإيجار (أي التاريخ الذي يصبح فيه الأصل محل العقد متاحاً للاستخدام). وتُقاس أصول حق الاستخدام بالتكلفة ناقصاً أي استهلاك متراكم وأي خسائر ناشئة عن الانخفاض في القيمة، ومعدّلة حسب أي إعادة قياس في التزامات عقد إيجار. وتشتمل تكلفة أصول حق الاستخدام على مبلغ التزامات عقود الإيجار المُعترف بها والتكاليف المباشرة المبدئية المتكبّدة ومدفوعات الإيجار المُسدّدة في أو قبل بدء عقد الإيجار، ناقصاً أي حوافز إيجار مستلم وتكاليف الإرجاع. وما لم تكن الشركة متيقنة بصورة معقولة حيال الحصول على ملكية الأصل المستأجر في نهاية مدة عقد الإيجار، تُستهلك أصول حق الاستخدام المُعترف بها وفقاً لطريقة القسط الثابت على مدى عمرها الإنتاجي التقديري أو مدة عقد الإيجار، أيهما أقصر. إذا كانت الشركة متأكدة بشكل معقول من ممارسة خيار الشراء، يتم استهلاك أصل حق الاستخدام على مدار العمر الإنتاجي للأصل الأساسي وتخضع أصول حق الاستخدام للانخفاض في القيمة.

## التزامات عقود الإيجار

تعترف الشركة، عند بدء عقد الإيجار، بالتزامات الإيجار التي تُقاس بالقيمة الحالية لمدفوعات الإيجار التي تُدفع على مدى فترة عقد الإيجار. وتشتمل مدفوعات الإيجار على المدفوعات الثابتة (بما في ذلك المدفوعات الثابتة الفعلية) ناقصاً أي حوافز إيجار مُستحقة القبض ومدفوعات الإيجار المتغيرة التي تعتمد على مؤشر أو مُعدّل والمبالغ المتوقع دفعها بموجب ضمانات القيمة المتبقية. وتتضمن أيضاً مدفوعات الإيجار سعر ممارسة خيار الشراء المؤكّد بصورة معقولة أن تمارسه الشركة ومدفوعات غرامات إنهاء عقد الإيجار إذا كان عقد الإيجار يعكس ممارسة الشركة خيار الإنهاء. ويُعترف بمدفوعات الإيجار المتغيرة، التي لا تعتمد على مؤشر أو مُعدّل معيّن، كمصروف في الفترة التي يتسبب خلالها الحدث أو الظرف في إجراء السداد.

وعند حساب القيمة الحالية لمدفوعات الإيجار، تستخدم الشركة مُعدّل الاقتراض الإضافي عند بدء عقد الإيجار إذا كان مُعدّل الفائدة المنصوص عليها ضمناً في عقد الإيجار يتعدّد تحديده بيسر. إن المعدل الإضافي هو السعر الذي سيدفعه المستأجر الفرد لاقتراض الأموال اللازمة للحصول على أصل ذي قيمة مماثلة لأصل حق الاستخدام في بيئة اقتصادية مماثلة مع شروط وأحكام وشروط مماثلة. بعد تاريخ البدء، وبعد تاريخ بدء عقد الإيجار، يضاف مبلغ التزامات عقد الإيجار ليعكس تزايد الفائدة ويُخفّض حسب دفعات الإيجار المُسدّدة. فضلاً عن ذلك، يُعاد قياس القيمة الدفترية لالتزامات عقد الإيجار إذا كان هناك تعديل أو تغيير في مدة عقد الإيجار؛ سواء كان تغيير في دفعات الإيجار الثابتة الفعلية أو تغيير في تقييم شراء الأصل محل العقد.

يتم توزيع مدفوعات الإيجار بين رأس المال وتكاليف التمويل. يتم تحميل تكلفة التمويل على الربح والخسارة على مدى فترة الإيجار للحصول على معدل فائدة دوري ثابت على الرصيد المتبقي من الالتزام لكل سنة.

## عقود الإيجار قصيرة الأجل وعقود الإيجار ذات الأصول منخفضة القيمة

تُطبّق الشركة إعفاء الاعتراف بعقود الإيجار قصيرة الأجل على عقود إيجارها قصيرة الأجل للعقارات المستأجرة (أي عقود الإيجار تلك التي تصل مدتها ١٢ شهراً أو أقل من تاريخ بدء العقد ولا تتضمن خيار شراء)، وتُطبّق أيضاً إعفاء الاعتراف بعقود الإيجار ذات الأصول منخفضة القيمة على عقود إيجار التجهيزات المكتبية التي تُعتبر منخفضة القيمة. ويُعترف بدفعات عقود الإيجار المتعلقة بعقود الإيجار قصيرة الأجل وعقود الإيجار ذات الأصول منخفضة القيمة كمصروف وفقاً لطريقة القسط الثابت على مدى فترة عقد الإيجار.

## مكافآت الموظفين

## ١. الالتزام قصير الأجل

إن المطلوبات المتعلقة بالأجور والرواتب، بما في ذلك المكافآت غير النقدية والإجازات المرضية المتراكمة التي من المتوقع تسويتها بالكامل خلال ١٢ شهر بعد نهاية فترة القوائم المالية التي قدم فيها الموظفون الخدمة ذات العلاقة يتم إثباتها بناء على الخدمات المقدمة من الموظفين حتى نهاية فترة القوائم المالية ويتم قياسها بالمبالغ المتوقع سدادها عند تسوية المطلوبات. يتم عرض المطلوبات كالتزامات مكافآت الموظفين الحالية ضمن المصاريف المستحقة في قائمة المركز المالي الموحدة.

## ٢. مكافأة نهاية الخدمة للموظفين

يتم احتساب التزام المزايا المحددة سنوياً من قبل خبراء أكتواريين مستقلين باستخدام طريقة تقييم وحدة الائتمان. إن الالتزام المعترف به في قائمة المركز المالي الموحدة بخصوص مكافأة الموظفين هو القيمة الحالية لالتزام المزايا المحددة في نهاية فترة القوائم المالية.

وتحدد القيمة الحالية لالتزام المزايا المحددة بخصم التدفقات النقدية الخارجة التقديرية المستقبلية باستخدام معدلات فائدة سندات شركات عالية الجودة المقومة بالعملة التي سيتم بها دفع المكافآت، وتكون شروطها مقاربة لشروط الالتزام ذي العلاقة.

وتصنف تكاليف المزايا المحددة على النحو التالي:

## تكلفة الخدمة

تتضمن تكاليف الخدمات تكلفة الخدمة الحالية وتكلفة الخدمة السابقة والتي يتم إثباتها مباشرة في قائمة الربح أو الخسارة الموحدة.

يتم الاعتراف بالتغيرات في القيمة الحالية لالتزامات المزايا المحددة عن تعديلات الخطة أو التخفيضات مباشرة في قائمة الربح أو الخسارة والدخل الشامل الآخر الموحدة كتكاليف خدمة سابقة.



## تكلفة الفائدة

يتم احتساب تكلفة الفائدة بتطبيق معدل الخصم في بداية الفترة على صافي رصيد التزام المزايا المحددة. يتم إدراج هذه التكلفة في مصاريف مزايا الموظفين في قائمة الربح أو الخسارة الموحدة.

### أرباح أو خسائر إعادة القياس

يتم إثبات أرباح أو خسائر إعادة القياس الناشئة عن التعديلات أو التغييرات في الافتراضات الاكتوارية في الفترة التي تحدث فيها مباشرة ضمن الدخل الشامل الآخر.

### الإيرادات من عقود مع العملاء

تعترف الشركة بالإيرادات عندما يحصل العميل على السيطرة على البضاعة في وقت محدد، أي عند التسليم والإقرار باستلام البضاعة، باستخدام نموذج الخمس خطوات. والتي تتضمن:

- تحديد العقد مع العميل، أي الاتفاقيات مع الشركة التي تنشئ حقوقاً والتزامات قابلة للتنفيذ.
- تحديد التزامات الأداء في العقد، مثل الوعد في مثل هذه العقود لنقل المنتجات أو الخدمات.
- تحديد سعر المعاملة بناءً على المقابل الذي تتوقع الشركة الحصول عليه مقابل الوفاء بالتزامات الأداء (وباستثناء أي مبالغ يتم تحصيلها نيابة عن جهات أخرى).
- توزيع سعر المعاملة لكل التزام أداء استناداً إلى سعر البيع التقديري المستقل للمنتجات أو الخدمات المقدمة للعميل.
- الاعتراف بالإيرادات عندما (أو بمجرد أن) تستوفي المنشأة شروط أداء الالتزام، مثل أن يتم نقل المنتجات أو الخدمات المتعاقد عليها إلى العميل ويحصل العميل على السيطرة. قد يكون هذا مع مرور الوقت أو في وقت معين.

تقاس الإيرادات بالقيمة العادلة للمقابل المستلم أو المستحق، مع مراعاة شروط السداد المحددة في العقد واستبعاد الضرائب أو الرسوم. كما يجب استيفاء المعايير المحددة الموضحة أعلاه قبل الاعتراف بالإيراد. في حالة عدم وجود شروط محددة، يتم تطبيق السياسة أعلاه ويتم تسجيل الإيرادات عند اكتسابها واستحقاقها.

يتم إثبات الإيرادات عند تسليم أو شحن السلع وفقاً لشروط العقد التي يتم بموجبها نقل السيطرة على السلع / المنتجات إلى العملاء وليس لدى الشركة سيطرة فعالة على هذه السلع أو استمرار مشاركة الإدارة لها.

### إيرادات أخرى

تشمل الإيرادات الأخرى المبالغ المستردة من مبيعات الخردة، والأرباح من بيع الممتلكات والآلات والمعدات والمبالغ المستردة الأخرى. يتم الاعتراف باسترداد مبيعات الخردة في قائمة الربح والخسارة الموحدة في التاريخ الذي يثبت فيه حق الشركة في استلام الدفعة. يتم الاعتراف بأرباح بيع الممتلكات والآلات والمعدات في الربح أو الخسارة الموحدة في التاريخ الذي يثبت فيه حق الشركة في استلام الدفعة. يتم الاعتراف بالمبالغ المستردة الأخرى كإيراد عندما تكون مؤكدة فعلياً.

### تكاليف الاقتراض

يتم إدراج تكاليف الاقتراض في قائمة الربح أو الخسارة الموحدة في الفترة التي يتم تكبدها فيها، باستثناء تكاليف الاقتراض على الأموال الطويلة الأجل العائدة مباشرة إلى الاستحواذ أو إنشاء أو إنتاج موجودات مؤهلة، يتم رسملة تكاليف الاقتراض، إن وجدت، خلال الفترة الزمنية اللازمة لإكمال وإعداد الموجودات للاستخدام المقرر.

### الزكاة وضريبة الدخل

تخضع الشركة لأنظمة هيئة الزكاة والضريبة والجمارك في المملكة العربية السعودية. بالإضافة إلى ذلك، تخضع الشركات التابعة لأنظمة ضريبة الدخل المعنية في الدول التي تقوم فيها بممارسة أنشطتها. يتم الاستدراك للزكاة وفقاً لمبدأ الاستحقاق. تحسب الزكاة على أساس الوعاء الزكوي أو صافي الربح المعدل، أيهما أكبر. تقيّد أي فروقات بين التقديرات والربط النهائي عند الموافقة عليها وعندها يتم تسوية المخصص.



**(أ) ضريبة الاستقطاع**

تقوم الشركة باستقطاع ضرائب على معاملات محددة مع أطراف غير مقيمة في المملكة العربية السعودية، كما يتطلب نظام ضريبة الدخل السعودي.

**(ب) ضريبة القيمة المضافة**

يتم إثبات المصاريف والموجودات بالصافي من ضريبة القيمة المضافة، باستثناء ما يلي:

- عندما لا يتم استرداد ضريبة القيمة المضافة من الهيئة العامة للزكاة والدخل والمدفوعة لشراء موجودات أو خدمات، عندها، يتم الاعتراف بضريبة القيمة المضافة كجزء من تكلفة اقتناء الأصل أو ضمن المصاريف، حسب مقتضى الحال.
- عندما يتم قيد الذمم المدينة والذمم الدائنة بقيمة ضريبة القيمة المضافة المشمول؛ ان صافي قيمة ضريبة القيمة المضافة المستردة من، أو المستحقة للسلطة الضريبية تكون مشمولة كجزء من الذمم المدينة أو الذمم الدائنة في قائمة المركز المالي الموحدة.

**الإحتياطي النظامي**

تماشياً مع نظام الشركات بالمملكة العربية السعودية والنظام الأساسي للشركة، تقوم الشركة بتكوين إحتياطي نظامي وذلك بتحويل ١٠٪ من صافي الربح، إذا كان متاحاً بعد تغطية الخسائر المتراكمة حتى يبلغ هذا الإحتياطي ٣٠٪ من رأس المال.

إن هذا الإحتياطي غير متاح للتوزيع كأرباح.

**توزيعات أرباح**

يتم قيد توزيعات الأرباح كالتزام عند الموافقة عليها في اجتماع الجمعية العمومية السنوي. يتم قيد توزيعات الأرباح المرحلية عند الموافقة عليها من قبل أعضاء مجلس الإدارة.

**مصاريف**

تصنف المصاريف وفقاً لوظائفها كجزء من تكلفة المبيعات، أو تكلفة البيع والتوزيع أو الأنشطة الإدارية. تتضمن مصاريف البيع والتوزيع والمصاريف العمومية والإدارية التكاليف غير المباشرة والتي لا تتعلق بشكل مباشر بتكلفة الإنتاج وفقاً للمبادئ المحاسبية المتعارف عليها. ويتم توزيع المصاريف، إذا لزم الأمر، بين مصاريف بيع وتوزيع ومصاريف عمومية وإدارية وتكلفة الإنتاج على أساس ثابت.

**التقارير القطاعية****(أ) قطاع الأعمال**

إن قطاع الأعمال عبارة عن مجموعة من الموجودات والعمليات أو الشركات التي :

- تزاوّل الأنشطة المولدة للدخل .
- يتم تحليل نتائج عملياتها باستمرار بواسطة الإدارة من أجل اتخاذ القرارات المتعلقة بتخصيص الموارد وتقييم الأداء؛ و
- تكون معلوماتها المالية متاحة بصورة مستقلة.

**(ب) القطاع الجغرافي**

القطاع الجغرافي هو عبارة عن مجموعة من الموجودات والعمليات أو الشركات التي تقوم بأنشطة تدر إيرادات في بيئة اقتصادية محددة عرضة لمخاطر وعائدات مختلفة عن تلك التي تعمل في بيئات اقتصادية أخرى.

## الأحكام والتقديرات والافتراضات المحاسبية الهامة

في تطبيق السياسات المحاسبية للمجموعة، يتعين على إدارة الشركة وضع أحكام وتقديرات وافتراضات حول القيم الدفترية للموجودات والمطلوبات التي يصعب الحصول عليها من مصادر أخرى. وتُبنى التقديرات والافتراضات ذات الصلة على أساس الخبرة التاريخية والعوامل الأخرى التي تعتبر ذات صلة. وقد تختلف النتائج الفعلية عن هذه التقديرات.

يتم مراجعة التقديرات والافتراضات المتعلقة بها بشكل مستمر. يتم إثبات التعديلات على التقديرات المحاسبية في الفترة التي تمّ فيها إجراء تلك التعديلات في حال كانت تؤثر فقط على تلك الفترة، أو في فترة التعديل والفترات اللاحقة في حال كانت التعديلات تؤثر على كلا الفترتين، الحالية والمستقبلية.

## أحكام محاسبية هامة

فيما يلي الأحكام الهامة التي لها تأثير جوهري على المبالغ المسجلة في القوائم المالية.

### تحقق الإيرادات

تعترف الشركة بالإيرادات في وقت محدد بما في ذلك إيرادات المناديل المصنعة حسب الطلب حيث لا يتم الوفاء بمعايير تحقق الإيرادات بمرور الوقت وفقاً لمتطلبات المعايير الدولية للتقرير المالي.

### المصادر الرئيسية للتقديرات غير المؤكدة

فيما يلي الافتراضات الرئيسية المتعلقة بالمستقبل والمصادر الرئيسية الأخرى للتقديرات غير المؤكدة في نهاية فترة التقرير والتي قد تتطوي على مخاطر كبيرة تؤدي إلى إحداث تعديل جوهري على القيم الدفترية للموجودات والمطلوبات خلال السنة المالية التالية:

#### (أ) الانخفاض في قيمة الموجودات غير المالية

يتم مراجعة الموجودات غير المتداولة فيما إذا كان هناك أي خسائر نتيجة الانخفاض في قيمتها كلما كانت الأحداث أو التغييرات في الظروف تشير إلى أن القيمة الدفترية قد لا تكون قابلة للاسترداد. ويتم إثبات خسارة الانخفاض في القيمة (إن وجدت) بالقيمة التي تتجاوز فيها القيمة الدفترية للأصل قيمتها القابلة للاسترداد. إن القيمة القابلة للاسترداد هي القيمة العادلة للأصل بعد خصم تكاليف البيع والقيمة المتبقية للاستخدام أيهما أعلى. لأغراض تقدير الانخفاض في القيمة، يتم تجميع الموجودات إلى أدنى مستوى لها حيث يوجد تدفقات نقدية مستقلة قابلة للتحديد. يتم مراجعة الموجودات غير المتداولة بخلاف الموجودات الغير ملموسة وتلك التي تعرضت للانخفاض في قيمتها وذلك لاحتمالية عكس الانخفاض في القيمة بتاريخ كل قائمة مركز مالي. وعندما يتم لاحقاً عكس خسارة الانخفاض في القيمة، يتم زيادة القيمة الدفترية للأصل أو وحدة توليد النقد إلى التقدير المعدل لقيمتها القابلة للاسترداد، ولكن القيمة الدفترية التي تمت زيادتها يجب أن لا تتجاوز القيمة الدفترية التي كان من الممكن تحديدها، والتي فيما لو لم يتم تسجيل أي خسارة للانخفاض في قيمة الموجودات أو وحدة توليد النقد في السنوات السابقة. ويتم إثبات عكس خسارة الانخفاض في القيمة كإيرادات مباشرة في قائمة الربح أو الخسارة الموحدة. إن خسائر انخفاض قيمة الشهرة المعترف بها لا يتم عكسها.

#### (ب) الانخفاض في قيمة الموجودات المالية بما فيها الذمم المدينة التجارية

تستند مخصصات خسارة الذمم المدينة التجارية والمدينون الآخرون على افتراضات حول مخاطر التخلف عن السداد ومعدلات الخسارة غير المتوقعة. تستخدم الشركة الحكم حول هذه الافتراضات وتحديد المدخلات في احتساب انخفاض القيمة، استناداً إلى الخبرة التاريخية بالشركة، وظروف السوق الحالية بالإضافة إلى التقديرات المستقبلية في نهاية كل فترة تقدير.

#### (ج) مخصص مخزون بطيء الحركة

تقوم الإدارة بتكوين مخصص بالمخزون التالف وبطيء الحركة. وتستند تقديرات صافي القيمة القابلة للتحقق للمخزون على أكثر الأدلة موثوقة في وقت استخدام التقديرات. وتأخذ هذه التقديرات بالاعتبار التقلبات في الأسعار أو التكاليف المرتبطة بشكل مباشرة بأحداث تقع بعد تاريخ قائمة المركز المالي بالقدر الذي يؤكد أن ظروف هذه الأحداث قائمة كما في نهاية السنة.

**(د) المخصصات والإلتزامات المحتملة**

يتم تكوين مخصصات عند وجود التزام (قانوني أو حكومي) على الشركة ناتج من أحداث سابقة، وعندما يكون من المحتمل أنه ستكون هناك حاجة لتدفق موارد لتسوية هذا الالتزام وأنه تم تقدير المبلغ بصورة موثوقة.

إن جميع الإلتزامات المحتملة الناشئة عن أحداث سابقة، والتي يتأكد وجودها فقط بحدوث أو عدم حدوث حدث أو أحداث مستقبلية غير مؤكدة أو بشكل غير كامل مع سيطرة الشركة، أو جميع الإلتزامات الحالية الناشئة عن أحداث سابقة ولكن غير معترف بها للأسباب التالية:

- (١) أنه ليس من المحتمل أن تدفقاً صادراً للموارد المتضمنة للمنافع الاقتصادية سيكون مطلوباً لسداد الالتزام، أو
- (٢) لا يمكن قياس مبلغ الإلتزام بموثوقية كافية؛ يتم تقييمه في تاريخ قائمة المركز المالي والإفصاح عنه في القوائم المالية للمجموعة ضمن الإلتزامات المحتملة.

**(هـ) الأعمار الإنتاجية للممتلكات والآلات والمعدات**

تحدد الإدارة الأعمار الإنتاجية المقدره للممتلكات والآلات والمعدات بغرض احتساب الإستهلاك. يتم تحديد هذا التقدير بعد الأخذ بالاعتبار الاستخدام المتوقع للموجودات والإحلال والتجديد لهذه الأصول. وتقوم الإدارة بمراجعة القيمة المتبقية والأعمار الإنتاجية سنوياً ويتم تعديل التغيير في مصاريف الإستهلاك (إن وجدت) في الفترات الحالية والمستقبلية.

**(و) تقدير التزامات المزايا المحددة**

يتم تحديد تكلفة التزامات المزايا المحددة والقيمة الحالية للالتزام باستخدام تقييمات اكتوارية. يتضمن التقييم الاكتواري وضع افتراضات مختلفة قد تختلف عن التطورات الفعلية في المستقبل. وتشمل هذه العوامل تحديد معدل الخصم والزيادات المستقبلية في الرواتب. ونظراً لتعقيد التقييم والافتراضات الأساسية وطبيعتها كطويلة الأجل، فإن التزام المزايا المحددة يكون شديد الحساسية للتغيرات في هذه الافتراضات. تتم مراجعة جميع الافتراضات في تاريخ كل مركز مالي.

**(ز) عقود الإيجار**

في حال لم تتمكن الشركة من تحديد سعر الفائدة الضمني بسهولة في عقد الإيجار، وبالتالي، فإنها تستخدم معدل الاقتراض الإضافي لقياس التزامات الإيجار. إن معدل الاقتراض الإضافي هو معدل الفائدة الذي يتعين على الشركة أن تدفعه لكي يقترض التمويل اللازم على مدى مدة مماثلة وبنفس الضمانات للحصول على أصل بنفس قيمة أصل «حق الاستخدام» في بيئة اقتصادية مماثلة. لذلك يعكس معدل الاقتراض الإضافي ما «يتعين على الشركة» سدادها، والذي يتطلب تقديراً عند عدم توفر أسعار ملحوظة أو عندما تحتاج إلى تعديل لتعكس شروط وأحكام عقد الإيجار. تقوم الشركة بتقدير معدل الاقتراض الإضافي باستخدام مدخلات يمكن ملاحظتها (مثل أسعار الفائدة في السوق) عند توفرها، ويتطلب ذلك القيام ببعض التقديرات الخاصة بها.

تحدد الشركة مدة عقد الإيجار على أنها المدة غير القابلة للإلغاء لعقد الإيجار، إلى جانب أي فترات مشمولة بخيار تمديد عقد الإيجار إذا كان من المؤكد أن تتم ممارسة هذا الخيار، أو أي فترات يغطيها خيار إنهاء عقد الإيجار، إذا من المؤكد عدم ممارسة ذلك الخيار. لدى الشركة عدة عقود إيجار تشمل خيارات التمديد والإنهاء. تطبق الشركة الحكم في تقييم ما إذا كان من المؤكد بشكل معقول ممارسة خيار تجديد العقد أو إنهائه أم لا. بمعنى أنه يُأخذ في الاعتبار جميع العوامل ذات الصلة التي تخلق حافزاً اقتصادياً لممارسة التمديد أو الإنهاء. بعد تاريخ بداية العقد، تعيد الشركة تقييم مدة عقد الإيجار إذا كان هناك حدث جوهري أو تغيير في الظروف التي تقع تحت سيطرتها ويؤثر على قدرتها على ممارستها أو عدم ممارسة خيار التمديد أو الإنهاء.

## العوامل المؤثرة على نشاط ومجرى عمل الشركة

### العوامل الاقتصادية الكلية

قد يتأثر الأداء المالي للشركة بشكل مباشر بالظروف الاقتصادية العامة في المملكة العربية السعودية، مما يؤثر على القوة الشرائية للمستهلكين ويقلل من قدرة الإنفاق المتوفرة لدى المستهلكين. إن قدرة الإنفاق المتوفرة لدى المستهلكين لديها تأثير مباشر على متوسط مشترياتهم.

علاوة على ذلك، فإن أي أنشطة تقوم بها الحكومة لتخفيف الضغط المالي، على سبيل المثال لا الحصر، تخفيض إضافي للدعم الحكومي على الوقود أو الخدمات العامة الأخرى أو فرض ضرائب جديدة على المقيمين وغيرها قد تؤثر على الأعمال. حيث قد يؤدي تخفيض الدعم الحكومي أو إلغاؤه إلى زيادة أسعار الخدمات العامة والوقود والسلع مما قد يؤثر على إنفاق المستهلكين ويزيد من تكلفة ممارسة الأعمال التجارية للشركة. بالإضافة إلى ذلك، فإن أي ضرائب / رسوم جديدة على الوافدين قد يكون لها تأثير مباشر على إجمالي عدد المعاملات في الشركة ومن الممكن أن تؤدي أيضاً إلى ارتفاع في المصاريف. علاوة على ذلك، فإن المناسبات الاجتماعية التي تقام في المملكة (مثل مواسم الرياض وجدة وغيرها) والتغييرات الجديدة في السياسات المطبقة في الدولة (مثل إصدار التأشيرات السياحية وما إلى ذلك) تؤثر أيضاً على النشاط الاقتصادي.

### موسمية الأعمال

تشهد أعمال الشركة تقلباً بين المواسم. على سبيل المثال، فإن استهلاك المنتجات الورقية قد يشهد ارتفاعاً خلال المناسبات الدينية مثل شهر رمضان المبارك (والذي يبدأ الإستهلاك له من منتصف شهر شعبان من كل عام) وأوقات الحج (والذي يبدأ الإستهلاك لها منتصف ذو القعدة من كل عام). كما تتأثر مستويات المبيعات في بعض الأحيان بتوقيت بداية ونهاية موسم العودة للدراسة حيث عادة ما ترتفع نسبة المبيعات في الفترات التي تسبق بداية الموسم الدراسي.

### تفشي الأمراض المعدية

بشكل عام قد يكون لتفشي الأمراض المعدية أو تهديد مماثل للصحة العامة أو الخوف من هذه الأحداث تأثير على أعمال الشركة ووضعها المالي ونتائج عملياتها وتوقعاتها المستقبلية.

تم اكتشاف نوع جديد من فيروس كورونا (كوفيد-19) في مدينة ووهان بمقاطعة هوبي في الصين في ديسمبر 2019م. وقد انتشر هذا المرض في أغلب دول العالم، الأمر الذي أدى إلى إقدام العديد من الدول، بما فيها المملكة، إلى اتخاذ تدابير متعددة للحد من انتشار فيروس كورونا والتي تضمنت فرض قيود مؤقتة مثل منع السفر وفرض حظر التجول وإلزام الأشخاص القادمين من دول أخرى بالحجر الصحي لمدة زمنية محددة. كما تأثرت الشركة من قيود وقائية قد سبق وتم فرضها من قبل السلطات المعنية على تحركات الأعمال داخل المملكة إذ نتج عن ذلك الإغلاق المؤقت لبعض المواقع في قطاع خدمات المشاريع.

## ٤-٦ مؤشرات الأداء الرئيسية

يوضح الجدول التالي مؤشرات الأداء الرئيسية للشركة للسنوات المالية المنتهية في ٣١ ديسمبر ٢٠١٩م و٢٠٢٠م و٢٠٢١م.

الجدول رقم (٥): مؤشرات الأداء الرئيسية

السنة المنتهية في ٣١ ديسمبر			وحدة العرض	ألف ريال سعودي
٢٠٢١م	٢٠٢٠م	٢٠١٩م		
١٠,٧%	٠,٩%	(٢,٦%)	%	نسبة نمو الإيرادات
١,٦	١,٦	(٣,٠)	#	ربحية (خسارة) السهم
(٧,٥%)	(٧,٤%)	(٩,٠%)	%	المصاريف العمومية والإدارية كنسبة من الإيرادات
٢٣,١%	٢٧,٩%	١٨,٨%	%	نسبة إجمالي الربح (الخسارة)
٦,٤%	١١,٦%	٥,٨%	%	نسبة الربح التشغيلي / (الخسارة التشغيلية)
٥,٧%	٣,٧%	(٣,٦%)	%	نسبة صافي الربح (الخسارة)
٢٠,٢%	١٩,٠%	(٢٥,٩%)	%	العائد على حقوق الملكية
٠,٩	٠,٦	٠,٦	X	الأصول المتداولة / المطلوبات المتداولة
١,٧	١,٦	١,٧	X	الأصول غير المتداولة / المطلوبات غير المتداولة
٤,٦	٩,٧	١٢,٧	X	الأصول / حقوق الملكية
٣,٣%	١,٧%	(٢,٨%)	%	العائد على الأصول
٢,٨	٧,٠	٩,٥	X	الدين إلى إجمالي حقوق الملكية
١,٣	١,١	١,١	X	إجمالي الأصول / إجمالي المطلوبات

المصدر: معلومات الإدارة

## 0-1 نتائج العمليات - قائمة الدخل

يوضح الجدول التالي قائمة دخل الشركة للسنوات المالية المنتهية في ٣١ ديسمبر ٢٠١٩م و٢٠٢٠م و٢٠٢١م.

الجدول رقم (٦): قائمة الربح أو الخسارة والدخل الشامل الآخر الموحدة

معدل النمو السنوي المركب	زيادة / (نقص)		السنة المنتهية في ٣١ ديسمبر			ألف ريال سعودي
	٢٠٢١م	٢٠٢٠م	٢٠٢١م	٢٠٢٠م	٢٠١٩م	
٥٠,٧%	١٠,٧%	٠,٩%	٥٨٨,٧٩٩	٥٣٢,٠٩١	٥٢٧,١٢٦	الإيرادات
٢,٨%	١٧,٥%	(١٠,٠%)	(٤٥٢,٧٤٩)	(٣٨٥,٢١٩)	(٤٢٨,١٢٧)	تكلفة الإيرادات
١٧,٢%	(٧,٤%)	٤٨,٤%	١٣٦,٠٥٠	١٤٦,٨٧٢	٩٨,٩٩٩	مجمّل الربح
(٤,٥%)	١٠,٣%	(١٧,٣%)	(٤٣,٤٤١)	(٣٩,٣٩٧)	(٤٧,٦٥١)	مصاريّف عمومية وإدارية
١,٧%	١٠,١%	(٦,٠%)	(٥٤,٠٢٤)	(٤٩,٠٤٩)	(٥٢,٢٠٢)	مصاريّف بيع وتوزيع
لا ينطبق	١٣٤,٠%	(٩٠,٩%)	(٩٦٧)	٢,٨٤٥	٣١,٣٩٣	مخصّص الانخفاض في قيمة الذمم المدينة التجارية
١١,٠%	(٣٨,٦%)	١٠٠,٦%	٣٧,٦١٨	٦١,٢٧١	٣٠,٥٣٩	ربح العمليات
(٢٧,٥%)	(٣٢,٩%)	(٢١,٦%)	(٢٢,٤٧٣)	(٣٣,٥١٧)	(٤٢,٧٣٢)	مصاريّف تمويلية
٣,٣%	(٩,٥%)	١٧,٩%	٣,٢٧٥	٣,٦٢٠	٣,٠٧١	الحصة من ربح شركة زميلة
لا ينطبق	(٢٢١,٦%)	١٧,٢%	١٥,٣٤٣	(١١,٦٦٣)	(٩,٩٥٢)	إيرادات (مصاريّف) أخرى، صافي
لا ينطبق	٧١,٣%	(٢٠٣,٣%)	٣٣,٧٦٣	١٩,٧١٠	(١٩,٠٧٥)	صافي الربح قبل الزكاة
(٤٠,٣%)	(٢٦,٣%)	(٥١,٧%)	(٢,٩٨٧)	(٤,٠٥٢)	(٨,٣٩٣)	الزكاة
لا ينطبق	لا ينطبق	لا ينطبق	-	-	-	صافي خسارة السنة من العمليات المستمرة
لا ينطبق	لا ينطبق	لا ينطبق	-	-	-	صافي خسارة السنة من العمليات غير المستمرة
لا ينطبق	٩٦,٥%	لا ينطبق	٣٠,٧٧٦	١٥,٦٥٨	(٢٧,٤٦٩)	صافي الربح للفترة
الدخل / (الخسارة) الشاملة الأخرى: بنود لن يتم إعادة تصنيفها إلى الربح أو الخسارة						
ربح / (خسارة) إعادة قياس تعويض نهاية خدمة الموظفين						
			(٢,٣٢٩)	٢,٣٤٠	(٢,٨٣٣)	

معدل النمو السنوي المركب	زيادة / (نقص)		السنة المنتهية في ٣١ ديسمبر			ألف ريال سعودي
	٢٠٢١م	٢٠٢٠م	٢٠٢١م	٢٠٢٠م	٢٠١٩م	
٢٠١٩م - ٢٠٢١م			١,٤٨٥	-	(١,٠٦٧)	التغير في القيمة العادلة للاستثمارات في حقوق ملكية من خلال الدخل الشامل الآخر
						بنود قد يتم إعادة تصنيفها إلى الربح أو الخسارة
			(٦١٢)	(١,٠٦٤)	(٨٦)	فروق ترجمة عملات أجنبية عن عمليات خارجية وأخرى
			(١,٤٥٦)	١,٢٧٥	(٣,٩٨٦)	الدخل / (الخسارة) الشاملة الأخرى للفترة / السنة
			٢٩,٣٢٠	١٦,٩٣٤	(٣١,٤٥٥)	مجموع الدخل الشامل للفترة/السنة
						صافي الربح العائد إلى:
			٣٠,٢٧٦	١٥,١٠٠	(٢٧,٨٨٣)	مساهمون بالشركة
			٥٠٠	٥٥٨	٤١٤	حصص غير مسيطرة
			٣٠,٧٧٦	١٥,٦٥٨	(٢٧,٤٦٩)	صافي الربح للفترة
						مجموع الدخل الشامل العائد إلى:
			٢٨,٨٤٤	١٦,٤٣٩	(٢٧,٢٥١)	المساهمون بالشركة
			٤٧٦	٤٩٤	(٤,٢٠٣)	حصص غير مسيطرة
			٢٩,٣٢٠	١٦,٩٣٤	(٣١,٤٥٥)	مجموع الدخل الشامل للفترة
لا ينطبق	٧٣,١%	(١٥٣,٨%)				

المصدر: القوائم المالية

ترتبط الإيرادات التي سجلتها الشركة ما بين الفترة الممتدة بين ٢٠١٩م و٢٠٢١م بالمنتجات الورقية المختلفة التي تنتجها مصانع الشركة والشركات التابعة لها. بشكل عام، يمكن تصنيف هذه المنتجات ضمن فئتين واسعتين: منتجات التصنيع ومنتجات التجارة.

ارتفعت إيرادات الشركة بنسبة ٩,٩% من ٥٢٧,١ مليون ريال سعودي في عام ٢٠١٩م إلى ٥٣٢,١ مليون ريال سعودي في عام ٢٠٢٠م مع ارتفاع إضافي بنسبة ٧,٧% إلى ٥٨٨,٨ مليون ريال سعودي في عام ٢٠٢١م. يجب الإشارة إلى أن الإرتفاع شمل قطاعي التصنيع والتجارة وكان متأثراً بعدة عوامل نذكر منها: سياسات بيع وتسويق جديدة اتبعتها الشركة لجذب عملاء جدد، خصومات مرتفعة القيمة منحت للعملاء بهدف تنشيط المبيعات والتركيز على قنوات بيع جديدة.

تألفت تكلفة المبيعات بشكل أساسي من تكلف مواد الخام والمواد المستهلكة المستخدمة في عملية التصنيع والتي شكّلت ما نسبته ٦٦,٣٪، ٦٢,٥٪ و ٦٧,٠٪ من إجمالي تكلفة المبيعات في العام ٢٠١٩م، العام ٢٠٢٠م والعام ٢٠٢١م على التوالي. انخفضت تكلفة الإيرادات بنسبة ١٠,٠٪ أو بقيمة ٤٢,٩ مليون ريال سعودي من ٤٢٨,١ مليون ريال سعودي في العام ٢٠١٩م إلى ٣٨٥,٢ مليون ريال سعودي في العام ٢٠٢٠م. جاء الإنخفاض متأثراً بشكل رئيسي بانخفاض تكلفة المواد الخام التي تراجمت بنسبة ١٥,٢٪ أو بقيمة ٤٣,١ مليون ريال سعودي من ٤٢٨,١ مليون ريال سعودي في العام ٢٠١٩م إلى ٢٤٠,٨ مليون ريال سعودي في العام ٢٠٢٠م، حيث تأثر الانخفاض المذكور بتراجع أسعار المواد عالمياً على أثر انتشار جائحة الكورونا والتحسّن في كفاءة الإنتاج والعمليات الإنتاجية. عادت تكلفة الإيرادات وارتفعت بنسبة ١٧,٥٪ أو بقيمة ٦٢,٤ مليون ريال سعودي من ٣٨٥,٢ مليون ريال سعودي في العام ٢٠٢٠م إلى ٤٥٢,٧ مليون ريال سعودي في العام ٢٠٢١م بعد عودة ارتفاع أسعار المواد الخام عقب انحسار جائحة الكورونا بشكل جزئي.

ارتفع إجمالي الربح بنسبة ٤٨,٤٪ أو بقيمة ٤٧,٩ مليون ريال سعودي من ٩٩,٠ مليون ريال سعودي في العام ٢٠١٩م إلى ١٤٦,٩ مليون ريال سعودي في العام ٢٠٢٠م، حيث جاء الارتفاع متأثراً بارتفاع الإيرادات وانخفاض تكلفة الإيرادات ما بين العامين المذكورين. نتج عن هذا الارتفاع ارتفاع في هامش الربح الإجمالي من ١٨,٨٪ إلى ٢٧,٩٪ ما بين العام ٢٠١٩م والعام ٢٠٢٠م. عاد مجمل الربح وانخفض بنسبة ٧,٤٪ أو بقيمة ١٠,٨ مليون ريال سعودي من ١٤٦,٩ مليون ريال سعودي في العام ٢٠٢٠م إلى ١٣٦,١ مليون ريال سعودي في العام ٢٠٢١م نتيجة الارتفاع الذي طرأ على تكلفة الإيرادات بين العامين. على هذا الأثر، انخفض هامش الربح الإجمالي من ٢٧,٩٪ إلى ٢٣,١٪ بين العامين.

تتضمن المصاريف العمومية والإدارية للمجموعة بشكل رئيسي رواتب ومناقص الموظفين الإداريين والعموميين والتي شكّلت ما نسبته ٦٨,٥٪، ٦٣,٢٪ و ٦٥,٦٪ من إجمالي المصاريف العمومية والإدارية خلال العام ٢٠١٩م والعام ٢٠٢٠م والعام ٢٠٢١م على التوالي. انخفضت المصاريف العمومية والإدارية بنسبة ١٧,٣٪ أو بقيمة ٨,٣ مليون ريال سعودي من ٤٧,٧ مليون ريال سعودي في عام ٢٠١٩م إلى ٣٩,٤ مليون ريال سعودي في عام ٢٠٢٠م نتيجة انخفاض الرواتب والمزايا الإدارية. جاء الانخفاض في الرواتب والمزايا الإدارية بعد عكس بعض المصاريف والتي تضمنت بشكل أساسي مصاريف منافع نهاية خدمة ومصاريف تقييم اكتوارية تم تسجيلها في سنوات سابقة. وتجدر الإشارة إلى أن الانخفاض المذكور في الرواتب والمزايا تأثر أيضاً بإنهاء خدمة عدد من الموظفين ضمن الإجراءات التي اتخذتها الشركة بهدف التوفير وتخفيض قيمة المصاريف عقب انتشار جائحة الكورونا. عادت المصاريف العمومية والإدارية وارتفعت بنسبة ١٠,٣٪ أو بقيمة ٤,٠ مليون ريال سعودي من ٣٩,٤ مليون ريال سعودي في العام ٢٠٢٠م إلى ٤٣,٤ مليون ريال سعودي في العام ٢٠٢١م بعد ارتفاع مصاريف الرواتب والمزايا بنسبة ١٤,٢٪ أو بقيمة ٣,٦ مليون ريال سعودي من ٢٤,٩ مليون ريال سعودي إلى ٢٨,٥ مليون ريال سعودي بين العامين. كان الارتفاع المذكور مدفوعاً بتوظيف عدد من الموظفين الإداريين الذين قامت الشركة بتعيينهم بهدف مواكبة ارتفاع حجم النشاط والأعمال بعد انحسار جائحة الكورونا خلال العام ٢٠٢١م.

تضمنت مصروفات البيع والتوزيع بشكل رئيسي مصاريف شحن والتكاليف اللوجستية التي تتكبدها الشركة خلال عملية نقل البضائع وشحنها للعملاء. كما تعتبر الرواتب والأجور المرتبطة بموظفي قسم التوزيع والتسويق أحد المكونات الرئيسية لمصروفات البيع والتوزيع. انخفضت مصاريف البيع والتوزيع بنسبة ٦,٠٪ أو بقيمة ٣,٢ مليون ريال سعودي من ٥٢,٢ مليون ريال سعودي في العام ٢٠١٩م إلى ٤٩,٠ مليون ريال سعودي في العام ٢٠٢٠م، حيث تأثر الانخفاض بانخفاض مصاريف التسويق نظراً إلى أن أنشطة التسويق والأنشطة الإعلانية كانت منخفضة من حيث القيمة والنطاق خلال فترة انتشار جائحة الكورونا وفترات الإغلاق التي رافقتها. عادت مصاريف البيع والتوزيع وارتفعت بنسبة ١٠,١٪ أو بقيمة ٥,٠ مليون ريال سعودي من ٤٩,٠ مليون ريال سعودي في العام ٢٠٢٠م إلى ٥٤,٠ مليون ريال سعودي في العام ٢٠٢١م نتيجة مصاريف الاستهلاك و مصاريف التسويق بين العامين المذكورين.

مخصص الإنخفاض في قيمة الذمم المدينة التجارية الذي تم تسجيله ما بين العامين ٢٠١٩م و٢٠٢٠م يتضمن مخصصات تم حجزها بهدف تغطية الأرصدة المدينة التي تأخرت أو عجزت الشركة عن تحصيلها. يجب الإشارة إلى أن فترة التحصيل الممنوحة للعملاء لتسديد مستحقات الشركة تتراوح ما بين ٣٠ يوم و٩٠ يوم، غير أن عملية تسديد المستحقات قد تتأخر لعدة أسباب من ضمنها عدم توافر السيولة مع العملاء أو عدم وجود جهد مبذول من قبل فريق التحصيل لتسريع عملية الدفع من قبل العملاء. يجب الإشارة إلى أن الشركة قامت بعدة خطوات بهدف تحسين عملية إدارة الذمم المدينة وتسريع عملية التحصيل. أدت هذه الخطوات إلى تحسّن ملموس في سرعة تحصيل المبالغ المدينة، الأمر الذي نتج عنه غياب شبه تام لأي مخصصات جديدة خلال الفترة الممتدة بين ٣١ ديسمبر ٢٠١٩م و٣١ ديسمبر ٢٠٢١م.

تقوم الشركة بشكل سنوي بإجراء دراسات مفصلة من أجل تقييم حالة الأرصدة المدينة وتحديد قيمة المخصصات التي يتم حجزها. لا تتبع هذه المخصصات اتجاهاً معيناً ولا ترتبط بحركة الأعمال بشكل وثيق، بل تتقلب قيمتها بشكل دوري حسب حركة التحصيل.

سجّلت الشركة ربح عمليات بقيمة ٣٠,٥ مليون ريال سعودي في العام ٢٠١٩م. ارتفع ربح العمليات بنسبة ١٠٠,٦٪ أو بقيمة ٣٠,٧ مليون ريال سعودي من ٣٠,٥ مليون ريال سعودي في العام ٢٠١٩م إلى ٦١,٣ مليون ريال سعودي في العام ٢٠٢٠م نتيجة ارتفاع مجمل الربح بنسبة ٤٨,٤٪ من ٩٨,٩ مليون ريال سعودي في العام ٢٠١٩م إلى ١٤٦,٩ مليون ريال سعودي في العام ٢٠٢٠م (كما ذكر سابقاً، تأثر



ارتفاع مجمل الربح بارتفاع الإيرادات و انخفاض تكلفة الإيرادات بين العامين). عاد ربح العمليات وانخفض بنسبة ٢٨,٦٪ من ٦١,٣ مليون ريال سعودي في العام ٢٠٢٠م إلى ٣٧,٦ مليون ريال سعودي في العام ٢٠٢١م، حيث جاءت الحركة متأثرة بشكل رئيسي بانخفاض مجمل الربح بنسبة ٧,٤٪ من ١٤٦,٩ مليون ريال سعودي إلى ١٣٦,١ مليون ريال سعودي بين العامين المذكورين. ويجب ذكر أن الإنخفاض في ربح العمليات المشار إليه في العام ٢٠٢١م تأثر أيضاً بارتفاع المصاريف الإدارية والعمومية ومصاريف التسويق والمبيع ما بين العام ٢٠٢٠م والعام ٢٠٢١م.

سجّلت الشركة مصاريف تمويلية بقيمة ٤٢,٧ مليون ريال سعودي، ٣٣,٥ مليون ريال سعودي و ٢٢,٥ مليون ريال سعودي في العام ٢٠١٩م، العام ٢٠٢٠م والعام ٢٠٢١م. ارتبطت المصاريف التمويلية المرتفعة القيمة نسبياً بالقروض والتسهيلات البنكية التي حصلت عليها الشركة لتمويل متطلبات عملها. انخفضت قيمة هذه المصاريف التمويلية بشكل تدريجي ما بين العام ٢٠١٩م والعام ٢٠٢١م نتيجة تسديد عدد من القروض وإعادة جدولة الدفعات المرتبطة بقروض أخرى.

تمتلك الشركة أسهماً بنسبة ٢٦,٠٪ في شركة غاز الشرق وهي شركة ذات مسؤولية محدودة مسجلة في المملكة العربية السعودية. تقوم الشركة الزميلة في الأساس بتوزيع الغاز الطبيعي وتشغيل المرافق الصناعية وتجارة الجملة في آلات ومعدات الغاز. سجّلت الشركة حصتها من نتائج شركة غاز الشرق، بحيث بلغت قيمة هذه الحصة ٣,١ مليون ريال سعودي و ٣,٦ مليون ريال سعودي و ٣,٣ مليون ريال سعودي في العام ٢٠١٩م، العام ٢٠٢٠م والعام ٢٠٢١م.

سجّلت الشركة إيرادات ومصاريف أخرى متفرقة ما بين العام ٢٠١٩م والعام ٢٠٢١م. ترتبط هذه المصاريف والإيرادات بأنشطة مختلفة وغير مرتبطة بشكل وثيق بأنشطة الشركة الرئيسية. ارتبطت المصاريف الأخرى والتي بلغت قيمتها ١٠,٠ مليون ريال سعودي و ١١,٧ مليون ريال سعودي في العام ٢٠١٩م والعام ٢٠٢٠م بشكل رئيسي بمجموعة مخصصات قامت الشركة بحجزها لعكس انخفاض في قيمة استثمارات تملكها الشركة في شركات مختلفة، ومخصصات حجزت لتغطية أرصدة مدينة متأخرة. عادت الشركة وسجّلت إيرادات أخرى بقيمة ١٥,٣ مليون ريال سعودي، حيث ارتبطت الإيرادات المذكور بتأييد الحكم الصادر لصالح الشركة في قضية بيع أراضي الشركة والذي قضى بالزام المشتري بسداد مبلغ ١٧,٣ مليون ريال سعودي لصالح المجموعة. يجب الإشارة إلى أن القسم الأكبر من الإيرادات والمصاريف الأخرى التي تم تسجيلها ما بين العام ٢٠١٩م و ٢٠٢١م.

سجّلت الشركة خسارة ما قبل الزكاة بقيمة ١٩,١ مليون ريال سعودي في العام ٢٠١٩م. كانت الخسارة مرتبطة بشكل أساسي بالمصاريف التمويلية العالية القيمة التي تم تسجيلها خلال العام، بالإضافة إلى مصاريف أخرى بلغت قيمتها ١٠,٠ مليون ريال سعودي خلال العام نفسه. تحولت الخسارة المذكورة في العام ٢٠١٩م إلى ربح بقيمة ١٩,٧ مليون ريال سعودي في العام ٢٠٢٠م، حيث جاء الارتفاع مدفوعاً بشكل رئيسي بارتفاع مجمل الربح وانخفاض المصاريف التشغيلية وانخفاض مصاريف الزكاة والمصاريف التمويلية. سجّلت الشركة صافي الربح قبل الزكاة ارتفاعاً إضافياً من ١٩,٧ مليون ريال سعودي إلى ٣٣,٨ مليون ريال سعودي ما بين العام ٢٠٢٠م و ٢٠٢١م. كان الارتفاع متأثراً بشكل رئيسي بتسجيل الشركة إيرادات بقيمة ١٥,٣ مليون ريال سعودي.

سجّلت الشركة مصاريف زكاة بقيمة ٨,٤ مليون ريال سعودي و ٤,١ مليون ريال سعودي و ٣,٠ مليون ريال سعودي في العام ٢٠١٩م والعام ٢٠٢٠م والعام ٢٠٢١م على التوالي. جاء الإنخفاض التدريجي في مصاريف الزكاة مدفوعاً بتسديدات مستمرة قامت بها الشركة. قامت الشركة بتسوية مطالبة الربط البالغ ١٥,٥ مليون ريال سعودي والتي تتعلق بسنة ٢٠١٢م حيث سددت مبلغ ٠,٥ مليون ريال سعودي واستلمت الربط النهائي. فيما يتعلق بالتقييمات المتعلقة بالفترة الممتدة بين العام ٢٠١٥م والعام ٢٠١٨م. تعاقبت الإدارة مع طرف خارجي لمراجعة هذه الربوطات حيث قام بالإعتراض على باقي الربوطات للسنوات من ٢٠١٥م إلى ٢٠١٨م والتي بلغت قيمتها ٢٦,٩ مليون ريال سعودي. تعتقد الإدارة أن المخصص المكون مقابل الربوطات المذكورة أعلاه كافٍ وليس هناك حاجة إلى مخصص إضافي.

بلغت قيمة صافي الخسارة (ما بعد الزكاة) ٢٧,٥ مليون ريال سعودي في العام ٢٠١٩م. تحولت الخسارة المذكورة إلى ربح بقيمة ١٥,٧ مليون ريال سعودي و ٣٠,٨ مليون ريال سعودي في العام ٢٠٢٠م والعام ٢٠٢١م. من جهة أخرى، كان هامش الربح سلبياً بنسبة ٥,٢٪ في العام ٢٠١٩م قبل أن يتحول إلى هامش ربح إيجابي بنسبة ٣,٠٪ و ٥,٢٪ في العام ٢٠٢٠م والعام ٢٠٢١م. كانت حركة هامش الربح مرتبطة بشكل وثيق بحركة صافي الدخل / الخسارة.

شملت البنود الأخرى التي لن يتم إعادة تصنيفها إلى الربح أو الخسارة إعادة قياس تعويض نهاية خدمة الموظفين والتغير في القيمة العادلة للإستثمارات في حقوق ملكية من خلال الدخل الشامل الآخر. يتم تقييم تعويض نهاية الخدمة حسب داراسات اكتورارية تجرى بشكل سنوي. من جهة أخرى، يرتبط التغير في القيمة العادلة للإستثمارات بمجموعة استثمارات تملكها الشركة في أوراق مالية غير مدرجة، حيث يتم تحديد القيمة العادلة باستخدام صافي قيمة الموجودات.

## 1-0-1 تفاصيل الإيرادات حسب النشاط

يوضح الجدول التالي تفاصيل إيرادات الشركة حسب للسنوات المالية المنتهية في ٣١ ديسمبر ٢٠١٩م و٢٠٢٠م و٢٠٢١م.

الجدول رقم (٧): تفاصيل الإيرادات حسب النشاط

معدل النمو السنوي المركب	زيادة / (نقص)		السنة المنتهية في ٣١ ديسمبر			ألف ريال سعودي
	٢٠٢١	٢٠٢٠	٢٠٢١	٢٠٢٠	٢٠١٩	
٣,٥%	٧,٣%	(١,٠%)	٥٤١,٧٠٩	٥٠٤,٧٣٥	٥٠٥,٣٩٠	تصنيع
٤٧,٢%	٧٢,١%	٢٥,٩%	٤٧,٠٩١	٢٧,٣٥٥	٢١,٧٣٦	تجارة وأخرى
٥,٧%	١٠,٧%	٠,٩%	٥٨٨,٧٩٩	٥٣٢,٠٩١	٥٢٧,١٢٦	الإجمالي

المصدر: معلومات الإدارة

يتم تصنيف أنشطة الشركة ضمن خانتين رئيسيتين: خانة التصنيع وخانة تجارة وأخرى.

تشكّل خانة التصنيع خانة العمل الرئيسية. تشتمل منتجات التصنيع بشكل أساسي على منتجات الورق على اختلاف أنواعها (الورق الفخم، ورق الإستخدام اليومي، ورق الطعام وأنواع أخرى من الورق).

لم تشهد إيرادات المنتجات المصنّعة أي تغييرات جوهرية ما بين العامين ٢٠١٩م و ٢٠٢٠م. من جهة أخرى، ارتفعت إيرادات المنتجات المصنّعة بنسبة ٧,٣% أو بقيمة ٣٧,٠ مليون ريال سعودي في العام ٢٠٢٠م إلى ٥٤١,٧ مليون ريال سعودي في العام ٢٠٢١م. تأثر الإرتفاع المذكور بعدد من العوامل نذكر منها ارتفاع الخصومات التي منحت للعملاء لتتشيط البيع واتباع سياسات تسويقية و استراتيجيات بيع جديدة أدت إلى تشييط عمليات البيع وارتفاع حجم النشاط الخاص بعدد من قنوات البيع.

تشمل منتجات التجارة بشكل أساسي الورق المستهلك الذي يشكّل المنتج الأساسي لهذه الخانة. ارتفعت الإيرادات المتحصلة من خانة التجارة والأخرى بشكل تدريجي وبنسبة ٢٥,٩% من ٢١,٧ مليون ريال سعودي في العام ٢٠١٩م إلى ٤٧,٢ مليون ريال سعودي في العام ٢٠٢٠م، مع ارتفاع إضافي بنسبة ٧٢,١% إلى ٤٧,١ مليون ريال سعودي في العام ٢٠٢١م. على الرغم من أنّ الإرتفاع المذكور تأثر بالسياسات الجديدة التي ذكرت أعلاه، كان ارتفاع الطلب على منتج الورق المستهلك أحد العوامل التي ساهمت في رفع إيرادات خانة التجارة وأخرى ما بين العامين ٢٠١٩م و٢٠٢١م.

## 1-0-1-1 تسوية إجمالي صافي الإيرادات

يوضح الجدول التالي تسوية إجمالي إلى صافي الإيرادات للشركة للسنوات المالية المنتهية في ٣١ ديسمبر ٢٠١٩م و٢٠٢٠م و٢٠٢١م.

الجدول رقم (٨): تسوية إجمالي صافي الإيرادات

معدل النمو السنوي المركب	زيادة / (نقص)		السنة المنتهية في ٣١ ديسمبر			ألف ريال سعودي
	٢٠٢١م	٢٠٢٠م	٢٠٢١م	٢٠٢٠م	٢٠١٩م	
						إجمالي الإيرادات
	١٠,٢%	١,٥%	٦٢٥,٠٢٠	٥٦٧,٠٢٦	٥٥٨,٥٩٥	
						خصم الاستقطاعات:
						الخصومات
	١٣,٤%	٨,٥%	(٢٥,٦٦٧)	(٢١,٦٣٧)	(١٩,٩٤٦)	
	(٤,٣%)	١٥,٤%	(١٠,٥٥٣)	(١٣,٢٩٨)	(١١,٥٢٣)	الحسومات
	٥,٧%	٠,٩%	٥٨٨,٧٩٩	٥٣٢,٠٩١	٥٢٧,١٢٦	الإجمالي
	٨,٢%	٧,٨%	١٤٥,٢٦٣	١٣٣,٧١٣	١٢٣,٩٩٩	الحجم المباع (الوحدات)
	لا ينطبق	لا ينطبق	١٠,٢%	١,٥%	(٣,٥%)	النمو إجمالي الإيرادات
	لا ينطبق	لا ينطبق	١٠,٧%	٠,٩%	(٢,٦%)	النمو في صافي الإيرادات
	لا ينطبق	لا ينطبق	٣,٧%	١١,٠%	(١٦,٣%)	نمو الخصومات والحسومات
	لا ينطبق	لا ينطبق	٧,٨%	٧,٨%	(٦,١%)	النمو في الحجم المباع

المصدر: القوائم المالية ومعلومات الإدارة

يجب الإشارة إلى أنّ الشركة قامت بمنح خصومات عالية نسبياً خلال الفترة الممتدة من العام ٢٠١٩م وحتى العام ٢٠٢١م. كان توجّه الشركة يقضي بمنح خصومات وتخفيضات عالية القيمة بهدف تحفيز الشراء وجذب عملاء جدد نظراً إلى رغبة الشركة بتوسيع قاعدة عملائها.

بشكل عام، تتضمن الخصومات التي تمنح للعملاء ضمن حملات التسويق ولدى التسديد الميكر بالإضافة إلى الحسومات التعاقبية التي يتم تحديدها ضمن العقود الموقعة مع العملاء والتي تمنح للعملاء لدى شرائهم لكميات محددة من المنتجات. (من أجل معلومات أكثر عن الخصومات والحسومات، الرجاء الإطلاع على الجدول اللاحق).

## ٢-١-٥-٦ الخصومات والحسومات

يوضح الجدول التالي الخصومات والحسومات للشركة للسنوات المالية المنتهية في ٣١ ديسمبر ٢٠١٩م و٢٠٢٠م و٢٠٢١م.

الجدول رقم (٩): الخصومات والحسومات

معدل النمو السنوي المركب	زيادة / (نقص)		السنة المنتهية في ٣١ ديسمبر			ألف ريال سعودي
	٢٠٢١م	٢٠٢٠م	٢٠٢١م	٢٠٢٠م	٢٠١٩م	
-٢٠١٩م ٢٠٢١م	٢٠٢١م	٢٠٢٠م	٢٠٢١م	٢٠٢٠م	٢٠١٩م	
(٤.٣%)	(٢٠.٦%)	١٥.٤%	١٠,٥٥٣	١٣,٢٩٨	١١,٥٢٣	الحسومات
٣٢.٥%	٢٠.٦%	(٤٢.٧%)	٧,٨٤٩	٢,٥٦٤	٤,٤٧٣	العروض
(١٥.٠%)	(٤١.٢%)	٢٢.٧%	١,٣٥٠	٢,٢٩٥	١,٨٧٠	الخصومات
١٠.٠%	(١.٨%)	٢٣.٣%	١٦,٤٦٩	١٦,٧٧٨	١٣,٦٠٣	بيع بخصومات
٧.٣%	٣.٧%	١١.٠%	٣٦,٢٢١	٣٤,٩٣٦	٣١,٤٦٩	الإجمالي

المصدر: القوائم المالية ومعلومات الإدارة

الحسومات هي حسومات محددة في العقود الموقعة مع بعض العملاء. تعطى هذه الحسومات للعملاء لدى شرائهم كميات محددة من البضائع والمنتجات. ويتم تحديد الكميات التي يجب على العميل شراءها من أجل الحصول على الحسومات وترتفع نسبة الحسومات مع ارتفاع الكميات المشتراة. ارتفعت قيمة الحسومات الممنوحة للعملاء بنسبة ١٥.٤% من ١١.٥ مليون ريال سعودي في العام ٢٠١٩م إلى ١٣.٢ مليون ريال سعودي في العام ٢٠٢٠م، قبل أن تنخفض بنسبة ٢٠.٦% إلى ١٠.٦ مليون ريال سعودي في العام ٢٠٢١م. يجب الإشارة إلى أن حركة هذه الحسومات لا ترتبط بحركة الإيرادات بشكل عام بل بحجم المشتريات المقتناة من قبل العملاء الذين تتضمن عقودهم حسومات. يجب الإشارة إلى أن الحسومات المشار إليها في هذا المقطع لا تمنح لجميع عملاء الشركة بل عادة ما تكون محصورة بعدد معين من كبار العملاء.

العروض هي عروض تسويقية وخصومات تمنح على بضائع الشركة المعروضة في المحلات ومراكز البيع. عادة ما يكون الهدف من هذه العروض تنشيط مبيعات الأصناف البطيئة الحركة. انخفضت قيمة هذه العروض بنسبة ٤٢.٧% من ٤.٥ مليون ريال سعودي في العام ٢٠١٩م إلى ٢.٦ مليون ريال سعودي في العام ٢٠٢٠م، حيث أن حجم العروض والحملات التسويقية انخفض بشكل ملحوظ خلال فترة انتشار جائحة الكورونا وفترة الإغلاقات التي رافقتها. في العام ٢٠٢١م وبعد الانحسار الجزئي لجائحة الكورونا، عاد النشاط التسويقي وارتفع بحيث ارتفعت قيمة العروض بنسبة ٢٠.٦% من ٢.٦ مليون ريال سعودي في العام ٢٠٢٠م إلى ٧.٨ مليون ريال سعودي في العام ٢٠٢١م.

الخصومات هي خصومات الدفعات المبكرة. تتراوح مدة السماح التي تمنحها الشركة لعملائها بغية تسديد مستحقات الشركة بين ٣٠ يوم و ٩٠ يوم. ويتم منح خصومات على المستحقات للعملاء الذين يسددون المبالغ مسبقاً أو بشكل مبكر. تتقلب قيمة هذه الخصومات حسب حركة الدفع المبكر وعدد العملاء الذين يسددون مبكراً وقيمة الفواتير المسددة مبكراً.

بيع بخصومات هي خصومات تقوم الشركة بمنحها حالياً للعملاء محدودي الحجم (المحلات الصغيرة ومراكز البيع المحدودة الحجم). كما ذكرنا أعلاه، تهدف سياسية الشركة الحالية إلى توسيع قاعدة عملائها عبر جذب عملاء مختلفي الحجم. ارتفعت قيمة هذه الخصومات تدريجياً خلال الفترة ما بين ٢٠١٩م و٢٠٢١م.

## ٣-١-٥-٦ منتجات التصنيع

يوضح الجدول التالي إيرادات منتجات التصنيع للشركة للسنوات المالية المنتهية في ٣١ ديسمبر ٢٠١٩م و٢٠٢٠م و٢٠٢١م.

الجدول رقم (١٠): منتجات التصنيع

معدل النمو السنوي المركب	زيادة / (نقص)		السنة المنتهية في ٣١ ديسمبر			ألف ريال سعودي
	٢٠٢١	٢٠٢٠	٢٠٢١	٢٠٢٠	٢٠١٩	
-	٢٠٢١	٢٠١٩	٢٠٢١	٢٠٢٠	٢٠١٩	
						منديل الورق:
٨,٣%	١٩,٩%	(٢,٢)%	٢٥٥,٦٣٧	٢١٣,٢٢٩	٢١٨,٠٢١	الورق - منتج لب السليلوز
(٣٢,٨)%	٥٣,٦%	(٧٠,٦)%	١٣,٤٤٦	٨,٧٥٢	٢٩,٨١٩	الورق - منتج معاد تصنيعه
٣,٤%	(٢,٨)%	٩,٩%	٣٠٨,٨٤٦	٣١٧,٦٩٠	٢٨٩,٠١٩	المنتجات الأخرى
٣,٨%	٧,١%	٠,٥%	٥٧٧,٩٢٩	٥٣٩,٦٧١	٥٣٦,٨٥٩	الإجمالي

المصدر: القوائم المالية ومعلومات الإدارة

تتألف منتجات التصنيع بشكل أساسي من منتجات الورق والتي تنقسم إلى فئتين: فئة منتج لب السليلوز والتي تضم ورقاً فاخراً وفئة الورق المعاد تصنيعه والتي تضم منتجات أكثر تقليدية. وبينما ترتفع أسعار فئة ورق منتج لب السليلوز الذي يعتبر أكثر جودة كونه مصنوع من مواد لب السليلوز، عادةً ما تكون أسعار فئة المنتج المعاد تصنيعه منخفضة وفي متناول القسم الأكبر من العملاء، حيث أنّ هذه الفئة من الورق تصنع من الورق التالف والتي تعتبر تكلفة شراء أقل من لب السليلوز.

بالإضافة إلى المنتجات المذكورة أعلاه، تضم منتجات التصنيع منتجات أخرى تشمل بشكل رئيسي مناديل الوجه، مناديل الطعام ومناديل الاستخدام الشخصي.

ارتفعت مبيعات منتجات التصنيع بنسبة ٠,٥% من ٥٣٦,٩ مليون ريال سعودي في العام ٢٠١٩م إلى ٥٣٩,٧ مليون ريال سعودي في العام ٢٠٢٠م، مع ارتفاع إضافي بنسبة ٧,١% إلى ٥٧٧,٩ مليون ريال سعودي في العام ٢٠٢١م. كان الارتفاع متركزاً بشكل رئيسي بارتفاع مبيعات المنتجات الأخرى والتي ارتفعت بنسبة ٩,٩% من ٢٨٩,٠ مليون ريال سعودي في العام ٢٠١٩م إلى ٣١٧,٧ مليون ريال سعودي في العام ٢٠٢٠م. بالإضافة إلى الخصومات العالية التي منحت للعملاء، تأثر الارتفاع المذكور بارتفاع المبيعات عبر عدد من قنوات التوزيع نتيجة استراتيجيات جديدة قضت بالتركيز على تنشيط مبيعات قنوات البيع التي كانت مبيعاتها محدودة القيمة في فترات سابقة.

قابل الارتفاع المذكور في مبيعات المنتجات الأخرى انخفاضاً في مبيعات ورق لب السليلوز والورق المعاد تصنيعه. جاء انخفاض مبيعات ورق لب السليلوز متأثراً بانخفاض سعر البيع، نتيجة انخفاض أسعار المواد الأولية والتي أدت إلى انخفاض أسعار البيع. وقد انخفضت مبيعات ورق لب السليلوز بنسبة ٢,٢% من ٢١٨,٠ مليون ريال سعودي في العام ٢٠١٩م إلى ٢١٣,٢ مليون ريال سعودي في العام ٢٠٢٠م. من جهة أخرى، انخفضت مبيعات الورق المعاد تصنيعه بنسبة ٧٠,٦% من ٢٩,٨ مليون ريال سعودي في العام ٢٠١٩م إلى ٨,٨ مليون ريال سعودي في العام ٢٠٢٠م. جاء الانخفاض في مبيعات الورق المعاد تصنيعه مرتبطاً بانخفاض سعر بيع ورق لب السليلوز، حيث أنّ انخفاض سعر بيع فئات ورق لب السليلوز جعل هذا المنتج بمتناول فئة أكبر من العملاء، الأمر الذي أدى إلى انخفاض مبيعات الورق المعاد تصنيعه بشكل مؤقت.

ارتفعت مبيعات منتجات التصنيع بنسبة ٧,١% من ٥٣٩,٧ مليون ريال سعودي في العام ٢٠٢٠م إلى ٥٧٧,٩ مليون ريال سعودي في العام ٢٠٢١م. كان الارتفاع مدفوعاً بشكل رئيسي بارتفاع مبيعات منتجات ورق لب السليلوز بنسبة ١٩,٩% من ٢١٣,٢ مليون ريال سعودي في العام ٢٠٢٠م إلى ٢٥٥,٦ مليون ريال سعودي في العام ٢٠٢١م. كان الارتفاع مدفوعاً بارتفاع سعر البيع الذي تحسّن بين العام ٢٠٢٠م و

العام ٢٠٢١م بعد ارتفاع أسعار المواد الأولية من جديد. كما تأثر ارتفاع مبيعات ورق لب السليلوز بارتفاع كمية المبيع نتيجة منح أسعار تنافسية واتباع سياسات تسويقية فعالة ما بين ٢٠٢٠م و ٢٠٢١م.

### ٤-١-٠-٦ منتجات التجارة والأخرى

يوضح الجدول التالي إيرادات منتجات التجارة والأخرى للمجموعة للسنوات المالية المنتهية في ٣١ ديسمبر ٢٠١٩م و ٢٠٢٠م و ٢٠٢١م.

الجدول رقم (١١): منتجات التجارة والأخرى

معدل النمو السنوي المركب	زيادة / (نقص)		السنة المنتهية في ٣١ ديسمبر			ألف ريال سعودي
	٢٠٢١م	٢٠٢٠م	٢٠٢١م	٢٠٢٠م	٢٠١٩م	
٢٠١٩م - ٢٠٢١م	٢٠٢١م	٢٠٢٠م	٢٠٢١م	٢٠٢٠م	٢٠١٩م	
٣٨,٦%	٥٩,٦%	٢٠,٣%	٣٢,٧٣٩	٢٠,٥٠٨	١٧,٠٤٨	ورق الاستهلاك
٧٥,٠%	١٠٩,٦%	٤٦,١%	١٤,٣٥٢	٦,٨٤٧	٤,٦٨٨	منتجات أخرى
٤٧,٢%	٧٢,١%	٢٥,٩%	٤٧,٠٩١	٢٧,٣٥٥	٢١,٧٣٦	الإجمالي

المصدر: القوائم المالية ومعلومات الإدارة

سُجّلت مبيعات التجارة والمبيعات الأخرى ارتفاعاً تدريجياً في الإيرادات ما بين ٢٠١٩م و ٢٠٢١م. ارتفعت المبيعات بنسبة ٢٥,٩% من ٢١,٧ مليون ريال سعودي في العام ٢٠١٩م إلى ٤٧,٤ مليون ريال سعودي في العام ٢٠٢٠م، مع ارتفاع إضافي بنسبة ٧٢,١% إلى ٤٧,١ مليون ريال سعودي في العام ٢٠٢١م. كما في حالة المبيعات المصنّعة، فقد تأثر الارتفاع في مبيعات التجارة بالخصومات الممنوحة و السياسات والاستراتيجية البيعية الجديدة التي تم اتباعها. كما تأثر الارتفاع في ازدياد الطلب على منتجات ورق الاستهلاك.

### ٢-٠-٦ تكلفة الإيرادات للشركة

يوضح الجدول التالي تفاصيل تكلفة مبيعات الشركة للسنوات المالية المنتهية في ٣١ ديسمبر ٢٠١٩م و ٢٠٢٠م و ٢٠٢١م.

الجدول رقم (١٢): تكلفة إيرادات للشركة

معدل النمو السنوي المركب	زيادة / (نقص)		السنة المنتهية في ٣١ ديسمبر			ألف ريال سعودي
	٢٠٢١م	٢٠٢٠م	٢٠٢١م	٢٠٢٠م	٢٠١٩م	
٢٠١٩م - ٢٠٢١م	٢٠٢١م	٢٠٢٠م	٢٠٢١م	٢٠٢٠م	٢٠١٩م	
٣,٣%	٢٥,٩%	(١٥,٢%)	٣٠٣,٢٢٢	٢٤٠,٧٧٩	٢٨٣,٨٩١	مواد خام، مواد مستهلكة وتغير في منتجات تامة الصنع
٠,٦%	(٣,٦%)	٤,٩%	٤٩,٠١٨	٥٠,٨٢٦	٤٨,٤٢٧	استهلاك
١,٨%	٧,٩%	(٣,٩%)	٣٧,٨٩٣	٣٥,١٠٧	٣٦,٥٣٠	منافع

معدل النمو السنوي المركب	زيادة / (نقص)		السنة المنتهية في ٣١ ديسمبر			ألف ريال سعودي
	٢٠٢١	٢٠٢٠	٢٠٢١	٢٠٢٠	٢٠١٩	
٢٠١٩ - ٢٠٢١						
٦,٨%	٧,٠%	٦,٥%	٣٥,٠٧٧	٣٢,٧٩١	٣٠,٧٧٦	رواتب، أجور ومزايا موظفين أخرى
(١٥,٨%)	٩,٦%	(٣٥,٣%)	٩,٩٦٧	٩,٠٩٢	١٤,٠٥٩	صيانة
(١٤,٩%)	(١٥,٧%)	(١٤,٢%)	٤,٤٧٧	٥,٣١٢	٦,١٨٨	عقود عمل
١٠,٨%	(٣,٦%)	٢٧,٣%	٤,٣٥٣	٤,٥١٣	٣,٥٤٦	تأمين
٢٢,٧%	١٦,٨%	٢٨,٩%	٢,٢٢٢	١,٩٠٢	١,٤٧٥	إطفاء
(٣,٥%)	١,٨%	(٨,٥%)	١,٢٧٢	١,٢٥٠	١,٣٦٧	مصروف إيجار
لا ينطبق	لا ينطبق	لا ينطبق	-	٩٦٠	-	خسارة الانخفاض في قيمة ممتلكات وآلات ومعدات
٦٨,٠%	٩٥,٣%	٤٤,٥%	٥,٢٤٦	٢,٦٨٦	١,٨٥٨	أخرى
٢,٨%	١٧,٥%	(١٠,٠%)	٤٥٢,٧٤٩	٣٨٥,٢١٩	٤٢٨,١٢٧	الإجمالي

المصدر: القوائم المالية

شكّلت كل من تكلفة المواد وتكلفة الاستهلاك وأتعاب الموظفين المباشرة للنشاطات التجارية الأساسية الحصة الأكبر من إجمالي تكلفة المبيعات خلال الفترة ما بين عام ٢٠١٩م وعام ٢٠٢١م إذ استحوذت على ما نسبته ٦٥,٤% من إجمالي تكلفة المبيعات خلال الفترة المذكورة.

تضمّ تكلفة مواد الخام تكاليف المواد الكيميائية ومواد لب الورق المستخدمة في عملية الإنتاج. انخفضت تكلفة المواد الخام، مواد مستهلكة وتغير في منتجات تامة الصنع بنسبة ١٥,٢% من ٢٨٣,٩ مليون ريال سعودي في عام ٢٠١٩م إلى ٢٤٠,٨ مليون ريال سعودي في عام ٢٠٢٠م ويعود الانخفاض إلى انخفاض تكلفة المواد الأولية في السوق العالمية عقب انتشار جائحة الكورونا. عادت تكلفة المواد الخام والمواد المستهلكة والتغير في المنتجات التامة الصنع وارتفعت بنسبة ٢٥,٩% من ٢٤٠,٨ مليون ريال سعودي في عام ٢٠٢٠م إلى ٣٠٣,٢ مليون ريال سعودي في عام ٢٠٢١م بعد انخفاض أسعار المواد الخام، يجب الإشارة إلى أنّ أسعار المواد الخام قد تقلب بشكل مستمر وتتأثر بمستوى العرض والطلب العالمي.

ارتبطت تكلفة الاستهلاك المتضمنة ضمن خانة تكلفة الإيرادات بآلات الإنتاج بشكل رئيسي. ارتفعت تكلفة الاستهلاك بنسبة ٤,٩% من ٤٨,٤ مليون ريال سعودي في عام ٢٠١٩م إلى ٥٠,٨ مليون ريال سعودي في عام ٢٠٢٠م وكان ذلك نتيجة تأثير الإضافات التي تمت على الأصول المقابلة (خاصة الآلات والمعدات). علاوة على ذلك، تم إعادة تقييم الأصول الشركة غير العاملة والتي سجّلت زيادة في الاهلاكات نظراً إلى أنّ قيمتها الدفترية اعلى من القيمة العادلة. انخفضت تكلفة الاستهلاك بنسبة ٣,٦% من ٥٠,٨ مليون ريال سعودي في عام ٢٠٢٠م إلى ٤٩,٠ مليون ريال سعودي في عام ٢٠٢١م وكان هذا الانخفاض ضمن سياق العمل العادي.

تتضمن تكلفة المنافع تكلفة الماء والكهرباء والمصاريف المشابهة الأخرى التي تتكبدها الشركة خلال عملية الإنتاج اليومي. انخفضت تكلفة المنافع بنسبة ٣,٩% من ٣٦,٥ مليون ريال سعودي في عام ٢٠١٩م إلى ٣٥,١ مليون ريال سعودي في عام ٢٠٢٠م ويعود سبب هذا الانخفاض إلى تحسّن في مستوى كفاءة الإنتاج. ارتفعت تكلفة المنافع بنسبة ٧,٩% من ٣٥,١ مليون ريال سعودي في عام ٢٠٢٠م إلى ٣٧,٩ مليون ريال سعودي في عام ٢٠٢١م ضمن سياق العمل العادي ونتيجة ارتفاع جزئي طرأ على مستوى الإنتاج والذي أدى بدوره إلى ارتفاع الإيرادات خلال العام ٢٠٢١م.

ارتفعت رواتب، أجور ومزايا موظفين أخرى بنسبة ٦,٥٪ من ٣٠,٨ مليون ريال سعودي في عام ٢٠١٩م إلى ٣٢,٨ مليون ريال سعودي في عام ٢٠٢٠م، ونتج هذا الارتفاع عن الزيادة في عدد الموظفين حيث تم تعيين عدد من الموظفين بهدف دعم عملية الإنتاج، حيث تقضي سياسة الشركة الحالية بالاعتماد على موظفين بدوام كامل عوضاً عن الاعتماد على موظفين بدوام جزئي. استمرت مصاريف الرواتب، والأجور والمزايا في الارتفاع بنسبة ٧,٠٪ في عام ٢٠٢١م لتصل إلى ٣٥,١ مليون ريال سعودي ويرجع ذلك بالأساس الى الحوافز التي تم منحها للموظفين والتي بلغت ١,١ مليون ريال سعودي في ذلك العام، كما تأثر الارتفاع المشار اليه بتعيين موظفين إضافيين لدعم الارتفاع المستمر في عملية الإنتاج.

يتم تكبد مصاريف الصيانة خلال عمليات الصيانة والتصليح التي تجري بشكل مستمر في مصانع الشركة. انخفضت مصاريف الصيانة بنسبة ٢٥,٣٪ من ١٤,١ مليون ريال سعودي في عام ٢٠١٩م إلى ٩,١ مليون ريال سعودي في عام ٢٠٢٠م ويعزى هذا الانخفاض إلى انخفاض نطاق وعدد عمليات الصيانة والتصليح خلال العام ٢٠٢٠م بعد انتشار جائحة الكورونا. وعلى الجانب الآخر ارتفعت مصاريف الصيانة بنسبة ٩,٦٪ من ٩,١ مليون ريال سعودي في عام ٢٠٢٠م إلى ١٠,٠ مليون ريال سعودي في عام ٢٠٢١م بعد انحسار جائحة الكورونا و إجراء عدد من عمليات الصيانة والتصليح بهدف تشغيل الآلات والمعدات.

تكلفة العقود هي مرتبطة بالموظفين الذين يتم استقدامهم بدوام جزئي، حيث تعاقدت الشركة مع عدد من شركات التوظيف بهدف تأمين عمالة مؤقتة. انخفضت تكلفة عقود عمل بنسبة ١٤,٢٪ من ٦,٢ مليون ريال سعودي في عام ٢٠١٩م إلى ٥,٣ مليون ريال سعودي في عام ٢٠٢٠م، واستمرت في الانخفاض بنسبة ١٥,٧٪ خلال عام ٢٠٢١م لتصل إلى ٤,٥ مليون ريال سعودي ويعود هذا الانخفاض الى توجه الإدارة الجديد الى التقليل من الاعتماد على الموظفين المؤقتين وتوظيف موظفين بدوام كامل.

اشتملت تكاليف التأمين على تكاليف تأمين آلات ومعدات الإنتاج وتكاليف التأمين الطبي لفريق عمل الإنتاج. ارتفعت تكاليف التأمين الطبي بنسبة ٢٧,٣٪ من ٣,٥ مليون ريال سعودي في العام ٢٠١٩م إلى ٤,٥ مليون ريال سعودي في العام ٢٠٢٠م، نتيجة ارتفاع عدد الموظفين المشمولين ضمن بواليس التأمين. ظلت تكلفة التأمين مستقرة نسبياً بين العامين ٢٠٢٠م و٢٠٢١م.

مصاريف الإطفاء مرتبطة بالأصول التي اقتنتها الشركة عبر عقود إيجار رأس مالية والأصول غير الملموسة التي تشمل بشكل أساسي برامج الحاسوب. ارتفعت هذه المصاريف بنسبة ٢٨,٩٪ من ١,٥ مليون ريال سعودي في العام ٢٠١٩م إلى ١,٩ مليون ريال سعودي في العام ٢٠٢٠م، مع ارتفاع إضافي بنسبة ١٦,٨٪ إلى ٢,٢ مليون ريال سعودي في العام ٢٠٢١م. ارتبط الارتفاع بالأرض التي اقتنتها الشركة في الكويت والإضافات والزيادات التي طرأت على الأصول غير الملموسة.

استقرت مصاريف الإيجار عند ١,٤ مليون ريال سعودي في عام ٢٠١٩م و ١,٣ مليون ريال سعودي في العامين ما بين ٢٠٢٠م و٢٠٢١م وارتبطت هذه المصاريف بإيجارات المصانع والأراضي والمركبات التي اقتنتها الشركة عبر عقود إيجار رأس مالي.

خسارة الانخفاض في قيمة ممتلكات و آلات ومعدات هي مصاريف تم تسجيلها لعكس انخفاض في قيمة الممتلكات والمعدات، حيث تقوم الشركة بإجراء عمليات دورية لتقييم حالة الأصول والممتلكات.

المصاريف الأخرى هي مصاريف متنوعة تتضمن تكاليف التنظيف و التخلص من مخلفات الإنتاج ومصاريف الفروقات في أسعار المواد في طلبات الشراء والمصاريف الفعلية المتكبدة. تتقلب هذه المصاريف بشكل دوري ضمن سياق العمل العادي. ارتفعت هذه المصاريف الأخرى بنسبة ٤٤,٥٪ من ١,٩ مليون ريال سعودي في العام ٢٠١٩م إلى ٢,٧ مليون ريال سعودي، مع ارتفاع إضافي بنسبة ٩٥,٣٪ إلى ٥,٢ مليون ريال سعودي خلال العام ٢٠٢١م.



## ٣-٥-٦ مصاريف عمومية وإدارية

يوضح الجدول التالي تفاصيل المصاريف العمومية والإدارية للشركة للسنوات المالية المنتهية في ٣١ ديسمبر ٢٠١٩م و٢٠٢٠م و٢٠٢١م.

الجدول رقم (١٣): مصاريف عمومية وإدارية

معدل النمو السنوي المركب	زيادة / (نقص)		السنة المنتهية في ٣١ ديسمبر			ألف ريال سعودي
	٢٠٢١م	٢٠٢٠م	٢٠٢١م	٢٠٢٠م	٢٠١٩م	
(٦,٦)٪	١٤,٢٪	(٢٣,٦)٪	٢٨,٤٩٠	٢٤,٩٢٧	٣٢,٦٥٩	رواتب ، أجور ومزايا موظفين أخرى
(٥,٧)٪	(٣,٢)٪	(٨,١)٪	١,٦٧٣	١,٧٢٩	١,٨٨٠	استهلاك
لا ينطبق	(٥٠,٦)٪	لا ينطبق	٩٣١	١,٨٨٤	-	مخصص مقابل دفعات مقدمة للرسوم الجمركية
(١٩,٢)٪	(٢,٤)٪	(٢٣,٢)٪	١,٧٤٥	١,٧٨٨	٢,٦٧٦	أتعاب قانونية ، مهنية واستشارات
٨,٩٪	٧١,٠٪	(٣٠,٦)٪	٢,٤٦٧	١,٤٤٢	٢,٠٧٩	اتصالات وتقنية معلومات
لا ينطبق	(١٠٠,٠)٪	لا ينطبق	-	١,٠٠٠	-	مخصص مخزون بطئ الحركة
(٤٠,٦)٪	(٣,٥)٪	(٦٣,٤)٪	٤٤٤	٤٦٠	١,٢٥٧	سفر
(٢٩,٠)٪	(٢٤,٩)٪	(٣٢,٩)٪	٤٦٥	٦١٩	٩٢٢	مصاريف ورسوم حكومية
(٤٧,٧)٪	(٣٣,٥)٪	(٥٨,٩)٪	٨١	١٢٢	٢٩٨	ايجار
١٤,٢٪	١٢١,٧٪	(٤١,٢)٪	٥٣٢	٢٤٠	٤٠٨	إصلاح وصيانة
٩,٩٪	٢٧,٨٪	(٥,٤)٪	٦,٦١٤	٥,١٧٦	٥,٤٧٣	أخرى
(٤,٥)٪	١٠,٣٪	(١٧,٣)٪	٤٣,٤٤١	٣٩,٣٩٧	٤٧,٦٥١	الإجمالي

المصدر: القوائم المالية

شكلت رواتب، أجور ومزايا موظفين أخرى ما نسبته ٦٦,٠٪ من إجمالي المصاريف العمومية والإدارية ما بين الفترة الممتدة ما بين ٢٠١٩م و٢٠٢١م. تتضمن هذه الرواتب و الأجور ومزايا الموظفين الأخرى رواتب وأجور الموظفين الإداريين بشكل أساسي (أقسام الإدارة أقسام المحاسبة وقسم الشراء). شهدت مصاريف رواتب، أجور ومزايا موظفين أخرى انخفاضاً بنسبة ٢٣,٦٪ من ٣٢,٧ مليون ريال سعودي في عام ٢٠١٩م إلى ٢٤,٩ مليون ريال سعودي في عام ٢٠٢٠م. بينما ارتفعت الرواتب، والأجور ومزايا الموظفين الأخرى في عام ٢٠٢١م بنسبة ١٤,٢٪ من ٢٤,٩ مليون ريال سعودي في عام ٢٠٢٠م إلى ٢٨,٥ مليون ريال سعودي في عام ٢٠٢١م. كان الانخفاض في العام ٢٠٢٠م متأثراً بعكس المصاريف الإكتوارية ومصاريف نهاية الخدمة التي كانت الشركة قد سجلتها في أعوام سابقة. جاء الارتفاع اللاحق في العام ٢٠٢١م متأثراً بتعيين عدد من الموظفين الإداريين لمواكبة الارتفاع في حجم النشاط.

انخفض مصروف الاستهلاك بنسبة ٨,١% من ١,٩ مليون ريال سعودي في عام ٢٠١٩م إلى ١,٧ مليون ريال سعودي في عام ٢٠٢٠م ضمن سياق العمل العادي، بينما ظلت تكلفة الإهلاك مستقرة بين الفترة من عام ٢٠٢٠م إلى عام ٢٠٢١م عند ١,٧ مليون ريال.

بلغت قيمة مخصص مقابل دفعات مقدمة للرسوم الجمركية ١,٩ مليون ريال سعودي و ٠,٩ مليون ريال سعودي في العام ٢٠٢٠م والعام ٢٠٢١م. يجب الإشارة إلى أن الدفعات المقدمة للرسوم الجمركية هي مصاريف تدفع على المنتجات التي يتم استيرادها من موردين خارجيين. عندما تكون البضائع المستوردة خاضعة للإعفاء الجمركي، تستطيع الشركة استرداد هذه الرسوم. تم حجز المخصص لتغطية أي مبالغ دفعات مقدمة للرسوم الجمركية طويلة الأمد وغير قابلة للتحصيل.

انخفضت مصروفات الأتعاب القانونية، المهنية والاستشارات بنسبة ٣٣,٢% من ٢,٧ مليون ريال سعودي في عام ٢٠١٩م إلى ١,٨ مليون ريال سعودي في عام ٢٠٢٠م، ويرجع هذا الانخفاض إلى عكس أتعاب الاستشارات التي تم دفعها للمستشار المالي الذي تم تعيينه لإدارة عمليات رفع رأس المال. بينما استقرت مصروفات الأتعاب القانونية، المهنية والاستشارات في عام ٢٠٢١م عند ١,٧ مليون ريال سعودي في العام ٢٠٢١م. يجب الإشارة إلى أن مصاريف الأتعاب القانونية والمهنية والاستشارات تتضمن مصاريف مستشار الشركة و المراجع الخارجي و المستشار المالي ومصاريف مرتبطة أخرى.

انخفضت مصروفات الاتصالات وتقنية معلومات بنسبة ٢٠,٦% من ٢,١ مليون ريال سعودي في عام ٢٠١٩م إلى ١,٤ مليون ريال سعودي في عام ٢٠٢٠م ويرجع هذا الانخفاض إلى عكس رسوم التراخيص لبرامج SAP و البالغة ٠,٦ مليون ريال سعودي والتي كانت قد سجلتها الشركة بالزيادة. عادت مصروفات الاتصالات وتقنية المعلومات وارتفعت مجدداً في عام ٢٠٢١م بنسبة ٧١,٠% لتصل إلى ٢,٥ مليون ريال سعودي نتيجة استحواد الشركة على تطبيقات جديدة مرتبطة ببرامج الحاسوب.

مخصص مخزون ببطئ الحركة الذي تم تسجيله ما بين العام ٢٠٢٠م والعام ٢٠٢١م هو مخصص مرتبط بقطع غيار بطيئة الحركة تم رصدها خلال عمليات التقييم والجرد التي تجريها الشركة بشكل دوري.

انخفضت مصروفات السفر بنسبة ٦٣,٤% من ١,٣ مليون ريال سعودي في عام ٢٠١٩م إلى ٠,٥ مليون ريال سعودي في عام ٢٠٢٠م وكان هذا الانخفاض ناتج عن انخفاض وتيرة الرحلات بين المدن التي يقوم بها الموظفون والإداريون منذ انتشار جائحة الكورونا، حيث أصبحت رحلات العمل للموظفين والإداريين مقتصرة على الأمور التجارية العاجلة فقط. استقرت مصروفات السفر في عام ٢٠٢١م عند ٠,٤ مليون ريال سعودي.

تضمنت المصاريف والرسوم الحكومية مصاريف تجديد إقامات ومصاريف نقل كفالات ومصاريف تجديد اشتراكات بالإضافة إلى مصاريف حكومية أخرى. انخفضت هذه المصاريف تدريجياً من ٠,٩ مليون ريال سعودي في العام ٢٠١٩م إلى ٠,٦ مليون ريال سعودي في العام ٢٠٢٠م و ٠,٥ مليون ريال سعودي في العام ٢٠٢١م. جاء الانخفاض نتيجة خصومات وحسومات حصلت عليها الشركة بعد تحقيق نسب سعودة عالية منحت على أثرها امتيازات من الجهات الحكومية.

ارتبطت مصاريف الإيجار بعدد من المكاتب و المباني و الوحدات السكنية التي قامت الشركة باستئجارها ما بين عامي ٢٠١٩م و ٢٠٢١م. انخفضت هذه المصاريف من ٠,٣ مليون ريال سعودي في العام ٢٠١٩م إلى ٠,١ مليون ريال سعودي في العام ٢٠٢٠م والعام ٢٠٢١م. جاء الانخفاض نتيجة عكس بعض مصاريف الإيجار التي تم تسجيلها في فترات وسنوات سابقة.

ارتبطت مصاريف الإصلاح والصيانة بعمليات الصيانة والإصلاح التي يتم إجراؤها في المكاتب والوحدات السكنية. انخفضت مصاريف الإصلاح والصيانة من ٠,٤ مليون ريال سعودي في العام ٢٠١٩م إلى ٠,٢ مليون ريال سعودي في العام ٢٠٢٠م خلال فترة انتشار جائحة الكورونا. ثم عادت المصاريف وارتفعت إلى ٠,٥ مليون ريال سعودي نتيجة أعمال إصلاحات هيكلية تم إجراؤها في عدد من المباني.

انخفضت المصروفات العمومية والإدارية الأخرى بنسبة ٥,٤% من ٥,٥ مليون ريال سعودي في عام ٢٠١٩م إلى ٥,٢ مليون ريال سعودي في عام ٢٠٢٠م. ثم ارتفعت المصروفات العمومية والإدارية الأخرى بنسبة ٢٧,٨% من ٥,٢ مليون ريال سعودي في عام ٢٠٢٠م إلى ٦,٦ مليون ريال سعودي في عام ٢٠٢١م. تتضمن هذه المصاريف متنوعة كمصاريف الضيافة ومصاريف تأمين و مصاريف منافع و مصاريف أخرى.

## ٤-٥-٦ مصاريف بيع وتوزيع

يوضح الجدول التالي تفاصيل مصاريف بيع وتوزيع الشركة للسنوات المالية المنتهية في ٣١ ديسمبر ٢٠١٩م و٢٠٢٠م و٢٠٢١م.

الجدول رقم (١٤): مصاريف بيع وتوزيع

معدل النمو السنوي المركب	زيادة / (نقص)		السنة المنتهية في ٣١ ديسمبر			ألف ريال سعودي
	٢٠٢١م	٢٠٢٠م	٢٠٢١م	٢٠٢٠م	٢٠١٩م	
١٧,٣%	١٨,١%	١٦,٦%	١٨,٤٠٤	١٥,٥٩٠	١٣,٣٦٩	رواتب ، أجور ومزايا موظفين أخرى
٤,٥%	٧,١%	٢,٠%	١٧,٣٧٦	١٦,٢٢٨	١٥,٩١١	تنقلات وتكاليف لوجستية
(٢٢,٨%)	٢٥٢,٠%	(٨٣,١%)	٥,٣٣١	١,٥١٤	٨,٩٥٤	مصاريف تسويق
(٥١,٥%)	(٨٢,٨%)	٣٧,١%	٤٧٩	٢,٧٩٣	٢,٠٣٨	إيجار سيارات المبيعات
١٦,٠%	(١٩,٢%)	٦٦,٥%	٣,٠٧٢	٣,٨٠٢	٢,٢٨٣	عمولة مبيعات
٩,٤%	٣٨,٣%	(١٣,٥%)	١,٥٠٢	١,٠٨٥	١,٢٥٥	مصاريف سفر
٣,٣%	٥٠,٠%	(٢٨,٩%)	١,١٤٢	٧٦٢	١,٠٧١	إيجار مستودع
(٤,٢%)	(٧,٦%)	(٠,٦%)	٦,٧١٨	٧,٢٧٥	٧,٣٢٢	أخرى
١,٧%	١٠,١%	(٦,٠%)	٥٤,٠٢٤	٤٩,٠٤٩	٥٢,٢٠٢	<b>الإجمالي</b>

المصدر: القوائم المالية

شكلت مصاريف تنقلات وتكاليف الرواتب، أجور ومزايا موظفين الأخرى للعاملين في الأقسام المرتبطة بالبيع والتوزيع الحصة الأكبر من إجمالي مصاريف البيع والتوزيع خلال الفترة الممتدة بين العام ٢٠١٩م والعام ٢٠٢١م إذ استحوذت على ما نسبته ٦٢,٤% من إجمالي مصاريف البيع والتوزيع خلال الفترة المذكورة.

ارتفعت مصروفات الرواتب، الأجور ومزايا الموظفين الأخرى المرتبطة بنشاط البيع والتوزيع بنسبة ١٦,٦% من ١٣,٤ مليون ريال سعودي في عام ٢٠١٩م إلى ١٥,٦ مليون ريال سعودي في عام ٢٠٢٠م. ثم استمرت أيضا في الارتفاع بنسبة ١٨,١% من ١٥,٦ مليون ريال سعودي في عام ٢٠٢٠م إلى ١٨,٤ مليون ريال سعودي في عام ٢٠٢١م. وجاء هذا الارتفاع بسبب تعيين ٣٩ موظفًا جديدًا (بما في ذلك الباعة ومديري التسويق ومديري المؤسسات الحكومية والتجار) الذين تم تعيينهم من أجل مواكبة عجلة الأعمال. يجب الإشارة إلى أن مصاريف الرواتب و الأجور ومزايا الموظفين المشار إليها هي مرتبطة بفرق عمل التوزيع والتسويق.

تتضمن مصاريف التنقلات و التكاليف اللوجستية مصاريف الشحن ورواتب الموظفين المسؤولين عن الشحن. ارتفعت مصروفات التنقلات و التكاليف اللوجستية بنسبة ٢,٠% من ١٥,٩ مليون ريال سعودي في عام ٢٠١٩م إلى ١٦,٢ مليون ريال سعودي في العام ٢٠٢٠م، بعد ارتفاع رواتب الموظفين في العام ٢٠٢٠م، حيث جاءت هذه الزيادة متماشية مع ارتفاع الإيرادات بين العام ٢٠١٩م والعام ٢٠٢٠م. كما سجلت مصروفات التنقلات و التكاليف ارتفاعاً لتصل إلى ١٧,٤ مليون ريال سعودي في عام ٢٠٢١م نتيجة الارتفاع في أعداد الموظفين.

مصاريف التسويق هي المصاريف التي يتم تكبدها على الحملات الإعلانية و الحملات التسويقية المختلفة ضمن سياق العمل العادي. انخفضت هذه المصاريف بنسبة ٨٣,١% من ٩,٠ مليون ريال سعودي في العام ٢٠١٩م إلى ١,٥ مليون ريال سعودي في العام ٢٠٢٠م نتيجة انحسار نطاق و عدد الحملات الدعائية و التسويقية خلال فترة انتشار جائحة الكورونا. ثم ارتفعت مصاريف التسويق بنسبة ٢٥٢,٠% لتصل إلى ٥,٣ مليون ريال سعودي في العام ٢٠٢١م بعد انحسار جائحة الكورونا.

شكّلت مصاريف إيجار سيارات المبيعات إيجار السيارات التي يتم استئجارها للاستخدام من قبل فريق البيع والتوزيع. ارتفعت هذه المصاريف بنسبة ٣٧,١٪ من ٢,٠ مليون ريال سعودي في العام ٢٠١٩م إلى ٢,٨ مليون ريال سعودي في العام ٢٠٢٠م نتيجة استئجار عدد جديد من السيارات ليتم استخدامها من قبل موظفي التسويق الجدد الذين تم تعيينهم خلال العام نفسه. عادت المصاريف نفسها وانخفضت إلى ٠,٥ مليون ريال سعودي خلال العام ٢٠٢١م بعد رسلة مصاريف الإيجار المرتبطة بعدد من السيارات.

ارتفعت عمولة المبيعات بنسبة ٦٦,٥٪ من ٢,٣ مليون ريال سعودي في عام ٢٠١٩م إلى ٣,٨ مليون ريال سعودي في عام ٢٠٢٠م. ثم انخفضت عمولة المبيعات بنسبة ١٩,٢٪ من ٣,٨ مليون ريال سعودي في عام ٢٠٢٠م إلى ٣,١ مليون ريال سعودي في عام ٢٠٢١م. تقوم الإدارة بتسييد هذه العمولات لموظفي البيع و التسويق عقب تحقيقهم أهداف بيع محددة في سياسات مكتوبة، وبالتالي تتقلب هذه العمولات حسب عدد الموظفين الذين حققوا أهداف المبيعات المطلوبة.

مصاريف السفر هي مصاريف تذاكر الطيران و الإقامة التي يتم صرفها أثناء رحلات عمل فريق البيع والتسويق. انخفضت هذه المصاريف بنسبة ١٣,٥٪ من ١,٣ مليون ريال سعودي خلال العام ٢٠١٩م إلى ١,١ مليون ريال سعودي خلال العام ٢٠٢٠م، حيث اقتصر رحلات العمل على المهمّات الضرورية خلال فترة انتشار جائحة الكورونا. عادت هذه المصاريف وارتفعت بنسبة ٣٨,٢٪ إلى ١,٥ مليون ريال سعودي بعد انحسار الجائحة.

تتكبد الشركة مصاريف إيجار مستودعات على أكثر من ١٧ مستودع تديره الشركة. انخفضت مصاريف إيجار المستودع بنسبة ٢٨,٩٪ من ١,١ مليون ريال سعودي في العام ٢٠١٩م إلى ٠,٨ مليون ريال سعودي في العام ٢٠٢٠م نتيجة مراجعة عدد من عقود الإيجار والتي أدت إلى انخفاض سعر الإيجار. عادت هذه المصاريف وارتفعت بنسبة ٥٠,٠٪ إلى ١,١ مليون ريال سعودي في العام ٢٠٢١م بعد إعادة تصنيف جزء من مصاريف الإيجار والتي كانت قد صنّفت ضمن مصاريف أخرى في العام ٢٠٢٠م إلى مصاريف إيجار (كبنء مستقل) في العام ٢٠٢١م.

استقرت مصروفات البيع والتوزيع الأخرى عند ٧,٣ مليون ريال سعودي في عام ٢٠١٩م وعام ٢٠٢٠م. ثم انخفضت بنسبة ٧,٦٪ من ٧,٣ مليون ريال سعودي في عام ٢٠٢٠م إلى ٦,٧ مليون ريال سعودي في عام ٢٠٢١م ويعزى هذا الانخفاض بشكل أساسي إلى عكس مخصص منتجات تامة بالإضافة إلى إعادة تبويب الإيجارات الخاصة بمستودع شركة تصنيع الورق من مصروفات أخرى إلى مصاريف إيجار.

## مصاريف تمويلية

يوضح الجدول التالي التكاليف التمويلية - بالصافي للسنوات المالية المنتهية في ٣١ ديسمبر ٢٠١٩م و ٢٠٢٠م و ٢٠٢١م.

الجدول رقم (١٥): مصاريف تمويلية

معدل النمو السنوي المركب	زيادة / (نقص)		السنة المنتهية في ٣١ ديسمبر			ألف ريال سعودي
	٢٠٢١م	٢٠٢٠م	٢٠٢١م	٢٠٢٠م	٢٠١٩م	
٢٠١٩م - ٢٠٢١م						
(%)٢٦,٩	(%)١٣,٢	(%)٣٨,٤	١٥,٧٠٧	١٨,٠٨٥	٢٩,٣٦٥	قروض طويلة الأجل
(%)٢٨,٢	(%)٣١,٦	(%)٢٤,٧	٣,٩٤٧	٥,٧٦٧	٧,٦٥٥	قروض قصيرة الأجل
(%)٣٨,٩	(%)٧٨,٥	٧٣,٧	١,٩٨١	٩,٢٢٢	٥,٣٠٨	رسوم بنكية ومصاريف أخرى
%٤٤,٢	%٨٩,٥	%٩,٧	٨٣٩	٤٤٣	٤٠٤	فائدة على التزام الإيجار
(%)٢٧,٥	(%)٣٢,٩	(%)٢١,٦	٢٢,٤٧٣	٣٣,٥١٧	٤٢,٧٣٢	إجمالي

المصدر: معلومات الإدارة

تشمل المصاريف التمويلية الأعباء التمويلية المتعلقة بالقروض، رسوم بنكية وفائدة على التزام الإيجار.

وانخفضت المصاريف التمويلية المرتبطة بالقروض طويلة الأجل بنسبة ٢٨,٤٪ من ٢٩,٤ مليون ريال سعودي في عام ٢٠١٩م إلى ١٨,١ مليون ريال سعودي في عام ٢٠٢٠م، مع انخفاض إضافي بنسبة ١٣,٢٪ من ١٨,١ مليون ريال سعودي في عام ٢٠٢٠م إلى ١٥,٧ مليون ريال سعودي في عام ٢٠٢١م وارتبط هذا الانخفاض بشكل رئيسي بتسديدات القروض المستمرة وإعادة جدولة دفعات القروض التجارية والقروض الأخرى.

انخفضت المصاريف التمويلية المرتبطة بالقروض قصيرة الأجل بنسبة ٢٤,٧٪ من ٧,٧ مليون ريال سعودي في عام ٢٠١٩م إلى ٥,٨ مليون ريال سعودي في عام ٢٠٢٠م، مع انخفاض إضافي بنسبة ٣١,٦٪ من ٥,٨ مليون ريال سعودي في عام ٢٠٢٠م إلى ٣,٩ مليون ريال سعودي في عام ٢٠٢١م نتيجة تسديدات القروض المستمرة وإعادة جدولة دفعات القروض التجارية والقروض الأخرى (كما ذكر أعلاه).

ارتفعت الرسوم البنكية والمصاريف الأخرى بنسبة ٧٣,٧٪ من ٥,٣ مليون ريال سعودي في عام ٢٠١٩م إلى ٩,٢ مليون ريال سعودي في عام ٢٠٢٠م ويرجع هذا الارتفاع إلى تكبد الشركة مصاريف إعادة جدولة القروض التي تم إجرائها خلال العام ٢٠٢٠م. وانخفضت الرسوم البنكية والمصاريف الأخرى بنسبة ٧٨,٥٪ من ٩,٢ مليون ريال سعودي في عام ٢٠٢٠م إلى ٢,٠ مليون ريال سعودي في عام ٢٠٢١م. يجب الإشارة إلى أن هذه المصاريف تتقلب بشكل دوري وتتأثر بحجم ونطاق المعاملات البنكية التي يتم إجرائها.

ظلت الفائدة على التزام الإيجار مستقرة عند ٠,٤ مليون ريال سعودي في عام ٢٠١٩م وعام ٢٠٢٠م. ارتفعت الفائدة على التزام الإيجار بنسبة ٨٩,٥٪ من ٠,٤ مليون ريال سعودي في عام ٢٠٢٠م إلى ٠,٨ مليون ريال سعودي في عام ٢٠٢١م ويعزى هذا الارتفاع بشكل أساسي إلى إضافات على أصول التزامات الإيجار.

## 0-0-1 مصاريف وإيرادات أخرى، صافي

يوضح الجدول التالي تفاصيل (مصاريف) إيرادات أخرى - بالصافي للسنوات المالية المنتهية في ٣١ ديسمبر ٢٠١٩م و٢٠٢٠م و٢٠٢١م.

الجدول رقم (١٦): إيرادات ومصاريف أخرى، صافي

معدل النمو السنوي المركب	زيادة / (نقص)			السنة المنتهية في ٣١ ديسمبر			ألف ريال سعودي
	٢٠٢١م	٢٠٢٠م	٢٠١٩م	٢٠٢١م	٢٠٢٠م	٢٠١٩م	
لا ينطبق	لا ينطبق	لا ينطبق	لا ينطبق	١٧,٣٠٠	-	-	استعادة أموال بيع ارض في ٢٠١٧
لا ينطبق	(١٠٠,٠٪)	لا ينطبق	لا ينطبق	-	(١٣,٦٥٤)	-	مخصص مقابل مدينون آخرون
(١٠٠,٠٪)	لا ينطبق	لا ينطبق	لا ينطبق	-	-	(٦,٨٧٥)	مخصص مقابل الذمم المدينة
(٣٦,٦٪)	١١٠,١٪	(٨٠,٩٪)	لا ينطبق	(١,٢٩٤)	(٦١٦)	(٣,٢٢٣)	خسارة الانخفاض في قيمة ممتلكات، آلات ومعدات الغير مستخدمة
(١٠٠,٠٪)	لا ينطبق	لا ينطبق	لا ينطبق	-	-	(٣,٢٣٧)	خسارة استبعاد شركة تابعة
(٦٣,٨٪)	(٥٦,٢٪)	(٧٠,١٪)	لا ينطبق	١٥٩	٣٦٤	١,٢١٦	ربح بيع ممتلكات، آلات ومعدات

معدل النمو السنوي المركب	زيادة / (نقص)		السنة المنتهية في ٣١ ديسمبر			ألف ريال سعودي
	٢٠٢١	٢٠٢٠	٢٠٢١	٢٠٢٠	٢٠١٩	
٢٠٢١-٢٠١٩	٢٠٢١	٢٠٢٠	٢٠٢١	٢٠٢٠	٢٠١٩	رد رصيد دائنون
(١٠٠,٠)	(١٠٠,٠)	(٩٦,٤)	-	٩٦	٢,٦٥٦	
٢٩,٧	(١٣٨,٣)	(٥٣٩,٢)	(٨٢٢)	٢,١٤٦	(٤٨٩)	أخرى ، صافي
لا ينطبق	(٢٣١,٦)	١٧,٢	١٥,٣٤٣	(١١,٦٦٣)	(٩,٩٥٢)	الإجمالي

المصدر: معلومات الإدارة

شهد العام ٢٠٢١م استعادة أموال بيع ارض في عام ٢٠١٧م والبالغة قيمتها ١٧,٣ مليون ريال سعودي. يجب الإشارة إلى أن المبلغ المذكور والذي تم تسجيله كإيراد في العام ٢٠٢١م هو مرتبط بتأييد الحكم الصادر لصالح الشركة في قضية بيع أراضي الشركة بإلزام المشتري بسداد مبلغ ١٧,٣ مليون ريال لصالح الشركة. يجب الإشارة إلى أن الإيراد المذكور والذي يعتبر إيراد غير متكرر وغير مرتبط بشكل وثيق بعمليات الشركة الأساسية كان العامل الأبرز الذي أدى إلى ارتفاع صافي الدخل الشركة ما بين العام ٢٠٢٠م والعام ٢٠٢١م.

ارتبط مخصص مقابل مدينون آخرون بعملية بيع إحدى الشركات «الشركة المغربية لصناعة الورق» في المغرب. تم تسجيل مبلغ بقيمة ١٣,٧ مليون ريال سعودي ضمن الذمم المدينة الأخرى عقب عملية البيع. عادت الشركة وأقامت دعوى قضائية لإلغاء عملية البيع. على هذا الأثر، تم تسجيل مخصص مقابل مبلغ الـ ١٣,٧ مليون ريال سعودي الذي كان قد تم تسجيله في السابق. يعدّ المصروف المذكور الذي سجّل في العام ٢٠٢٠م مصروفاً غير متكرر وغير مرتبط بعمليات الشركة الأساسية.

سجّلت الشركة مخصص مقابل الذمم المدينة بقيمة ٦,٩ مليون ريال سعودي في العام ٢٠١٩م. ارتبط المخصص بأرصدة مدينة متأخرة ارتأت الشركة أنها غير قابلة للتحصيل. يجب الإشارة إلى أن الشركة تقوم بشكل دوري بدراسات من أجل تقييم حالة الأرصدة المدينة.

تم تسجيل خسارات انخفاض في قيمة الأصول والممتلكات والمعدات بقيمة ٣,٢ مليون ريال سعودي و ٠,٦ مليون ريال سعودي ١,٣ مليون ريال سعودي في العام ٢٠١٩م والعام ٢٠٢٠م والعام ٢٠٢١م على التوالي. نتجت هذه الخسارات عن عمليات تقييم لحالة الأصول والمعدات، حيث تقوم الشركة بإجراء دراسات تقييم سنوية لتحديد ما إذا كان لازماً حجز أي مخصص انخفاض في قيمة الأصول والمعدات.

سجّلت الشركة خسارة بقيمة ٣,٢ مليون ريال سعودي كانت مرتبطة بعملية بيع إحدى الشركات التي امتلكتها الشركة في المغرب. بلغت قيمة أصول الشركة المباعة ١٦,٩ مليون ريال سعودي مقارنة بمبلغ ١٣,٧ مليون ريال سعودي، وتم تسجيل خسارة بقيمة ٣,٢ مليون ريال سعودي خلال سنة البيع. تعتبر هذه الخسارة مصروف غير متكرر وغير مرتبط بعمليات الشركة اليومية، وبالتالي لا يتوقع تسجيل مصروف مشابه ضمن سياق العمل العادي.

تم تسجيل ربح بقيمة ١,٢ مليون ريال سعودي و ٠,٤ مليون ريال سعودي و ٠,٢ مليون ريال سعودي في العام ٢٠١٩م والعام ٢٠٢٠م والعام ٢٠٢١م على التوالي. نتجت هذه الخسارات عن عمليات بيع آلات ومعدات متفرقة. يجب الإشارة إلى أن قيمة هذه الخسائر أو الأرباح المرتبطة بعملية بيع الأصول تتقلب ضمن سياق العمل العادي وترتبط بعدد وقيمة وحالة الأصول المباعة.

تم تسجيل إيراد رد رصيد دائنون بقيمة ٢,٧ مليون ريال سعودي و ٠,١ مليون ريال سعودي في العام ٢٠١٩م والعام ٢٠٢٠م. ارتبط الإيراد المذكور بأرصدة دائنة لعدد من الموردين قررت الشركة عكسها، بعد عدم مطابقة البضائع المشحونة المواصفات المطلوبة التي تم تحديدها في طلبات الشراء. يجب الإشارة إلى أن الإيراد المذكور هو إيراد غير متكرر لا يتم تسجيله عادةً في سياق العمل العادي.

تحول بند أخرى ضمن المصاريف الأخرى، من خسائر بقيمة ٠,٥ مليون ريال سعودي في عام ٢٠١٩م إلى أرباح بقيمة ٢,١ مليون ريال سعودي في عام ٢٠٢٠م، قبل أن يتحول مجدداً إلى خسارة بقيمة ٠,٩ مليون ريال سعودي في عام ٢٠٢١م. تتضمن هذه المصاريف والأرباح إيرادات وتكاليف مختلفة غير مرتبطة بشكل وثيق بعمليات الشركة اليومية.

## ٦-٦ قائمة المركز المالي الموحدة

يقدم الجدول التالي قائمة المركز المالي للشركة كما في ٣١ ديسمبر ٢٠١٩م و٢٠٢٠م و٢٠٢١م.

الجدول رقم (١٧): قائمة المركز المالي الأولية الموحدة

معدل النمو السنوي المركب	زيادة / (نقص)		السنة المنتهية في ٣١ ديسمبر			ألف ريال سعودي
	٢٠٢١م	٢٠٢٠م	٢٠٢١م	٢٠٢٠م	٢٠١٩م	
٢٠٢١م - ٢٠١٩م						
الموجودات						
موجودات غير متداولة						
(٤,٧)٪	(٦,٠)٪	(٣,٤)٪	٥٥١,٠٦٥	٥٨٦,٣٢٠	٦٠٦,٦٤٩	ممتلكات، آلات ومعدات
(٩,٩)٪	(١,٣)٪	(١٧,٧)٪	٢٤,٨١٧	٢٥,١٥٠	٣٠,٥٤١	موجودات غير ملموسة
١,٥٪	(١,٦)٪	٤,٨٪	٢١,٩٠٨	٢٢,٢٧٣	٢١,٢٥٣	استثمار في شركة زميلة
(٤,٧)٪	(٥,٧)٪	(٣,٨)٪	٥٩٧,٧٩٠	٦٣٣,٧٤٣	٦٥٨,٤٤٣	الموجودات غير المتداولة
موجودات متداولة						
(٢,٣)٪	(٣,٩)٪	(٠,٧)٪	٨٥,٣١٢	٨٨,٧٧٤	٨٩,٤١١	مخزون
٤,٢٪	٢٦,٢٪	(١٤,٠)٪	١٤٩,٧٣٩	١١٨,٦٠٩	١٣٧,٩٧٢	ذمم مدينة تجارية
-	-	-	٣٤,٠٠٠	-	-	ودائع قصيرة الاجل
٣٣,٦٪	٢٣٨,٧٪	(٤٧,٣)٪	٦٧,٧٩٤	٢٠,٠١٩	٣٧,٩٦٢	دفعات، ومدفوعات مقدمة وموجودات أخرى
٨٩,٨٪	١٧٣,٩٪	٣١,٥٪	٤٣,٠٦٨	١٥,٧٢٣	١١,٩٥٩	نقد وما في حكمه
١٧,٠٪	٥٦,٣٪	(١٢,٣)٪	٣٧٩,٩١٤	٢٤٣,١٢٥	٢٧٧,٣٠٥	الموجودات المتداولة
٢,٢٪	١١,٥٪	(٦,٣)٪	٩٧٧,٧٠٤	٨٧٦,٨٦٨	٩٣٥,٧٤٧	الموجودات
حقوق الملكية والمطلوبات						
حقوق الملكية						
٤٤,٥٪	١٠٨,٧٪	-	١٩٢,٠٠٠	٩٢,٠٠٠	٩٢,٠٠٠	رأس المال
لا ينطبق	٩١٧,٨٪	لا ينطبق	٣,٣٥٧	٣٣٠	-	احتياطي نظامي
(٦٨,٠)٪	(٨٧,٥)٪	(١٧,٩)٪	(٦,٨٠٤)	(٦,١٣٦)	(٧,٤٧٦)	احتياطيات أخرى
لا ينطبق	٧٣٤,٤٪	(١٢٥,٢)٪	(٧٦٤)	٢,٩٦٩	(١١,٨٠٢)	أرباح مبقاه

معدل النمو السنوي المركب	زيادة / (نقص)		السنة المنتهية في ٣١ ديسمبر			ألف ريال سعودي
	٢٠٢١	٢٠٢٠	٢٠٢١	٢٠٢٠	٢٠١٩	
٢٠٢١ - ٢٠١٩	٢٠٢١	٢٠٢٠	٢٠٢١	٢٠٢٠	٢٠١٩	
٧١,٠%	١٣٨,٤%	٢٢,٦%	٢١٢,٥٦١	٨٩,١٦٢	٧٢,٧٢٣	حقوق ملكية عائدة إلى مساهمي الشركة
(٨,٤%)	(٢٩,٠%)	١٨,١%	١,٠٢٥	١,٤٤٣	١,٢٢٢	حصص غير مسيطرة
٧٠,٠%	١٣٥,٧%	٢٢,٥%	٢١٣,٥٨٦	٩٠,٦٠٥	٧٣,٩٤٥	حقوق الملكية
						المطلوبات
						مطلوبات غير متداولة
(٤,٢%)	(١٠,١%)	٢,١%	٣٢٩,٢٢٣	٣٦٦,٢٤١	٣٥٨,٨٢٤	قروض متوسطة وطويلة الأجل - الجزء غير المتداول
١,٩%	١٤,٣%	(٩,١%)	٢٠,٥٩٧	١٨,٠١٨	١٩,٨٢٨	مكافآت نهاية الخدمة للموظفين
٢٣,٦%	٦٣,٣%	(٦,٥%)	١١,٥٥٧	٧,٠٧٩	٧,٥٦٩	التزامات عقود الإيجار - الجزء غير المتداول
(٣,٣%)	(٧,٧%)	١,٣%	٣٦١,٣٧٧	٣٩١,٣٣٨	٣٨٦,٢٢٢	المطلوبات غير المتداولة
						مطلوبات متداولة
٩,٦%	٤١,٠%	(١٤,٩%)	١٦٨,٠٦٣	١١٩,١٧٦	١٤٠,٠٢٣	قروض قصيرة الأجل
(٣٢,٩%)	(٣٨,٤%)	(٢٦,٨%)	٩٣,١٥٤	١٥١,٢٨٥	٢٠٦,٦٢٢	قروض متوسطة وطويلة الأجل - الجزء المتداول
١,٥%	٥,٥%	(٢,٥%)	٧١,٦٦٠	٦٧,٨٩٧	٦٩,٦٠٧	ذمم دائنة تجارية
٨,٠%	٢١,٥%	(٤,٠%)	٤٩,٦٧٥	٤٠,٨٨٧	٤٢,٥٩٥	مصارييف مستحقة ومطلوبات أخرى
٠,٠%	١٣,٩%	(١٢,٢%)	١٦,٢١٠	١٤,٢٢٧	١٦,٢٠٩	مخصص زكاة
١٧٥,٢%	١٧٣,٨%	١٧٦,٦%	٣,٩٧٧	١,٤٥٣	٥٢٥	التزامات عقود الإيجار - الجزء المتداول
(٨,٠%)	٢,٠%	(١٧,٠%)	٤٠٢,٧٤٠	٣٩٤,٩٢٥	٤٧٥,٥٨٠	المطلوبات المتداولة
(٥,٨%)	(٢,٨%)	(٨,٨%)	٧٦٤,١١٨	٧٨٦,٢٦٣	٨٦١,٨٠٢	المطلوبات
٢,٢%	١١,٥%	(٦,٣%)	٩٧٧,٧٠٤	٨٧٦,٨٦٨	٩٣٥,٧٤٧	مجموع حقوق الملكية والمطلوبات

المصدر: القوائم المالية



تضمّنت الموجودات غير المتداولة بشكل رئيسي أرصدة ممتلكات، آلات ومعدات وموجودات غير ملموسة بالإضافة إلى استثمار في شركة زميلة. وانخفضت الموجودات غير المتداولة بنسبة ٢,٨٪ من ٦٥٨,٤ مليون ريال سعودي كما في ٣١ ديسمبر ٢٠١٩م إلى ٦٣٣,٧ مليون ريال سعودي كما في ٣١ ديسمبر ٢٠٢٠م ويعزى هذا الانخفاض بشكل أساسي إلى انخفاض رصيد ممتلكات، آلات ومعدات وموجودات غير ملموسة. أكملت الموجودات غير المتداولة انخفاضها بنسبة ٥,٧٪ من ٦٣٣,٧ مليون ريال سعودي كما في ٣١ ديسمبر ٢٠٢٠م إلى ٥٩٧,٨ مليون ريال سعودي كما في ٣١ ديسمبر ٢٠٢١م. ويرجع هذا الانخفاض إلى انخفاض رصيد ممتلكات، آلات ومعدات بنسبة ٦,٠٪ بين الفترتين المذكورتين. يجب الإشارة إلى أنّ انخفاض رصيد الممتلكات والمعدات خلال الفترة الممتدة ما بين ٣١ ديسمبر ٢٠١٩م و٣١ ديسمبر ٢٠٢١م قد تأثر بالاستهلاك المتواصل وانخفاض قيمة هذه الموجودات خلال الفترة المذكورة.

تتكون الموجودات المتداولة من أرصدة المخزون، ذمم مدينة تجارية ومدفوعات مقدمة وموجودات أخرى بالإضافة إلى النقد وما في حكمه.

انخفضت الموجودات المتداولة بنسبة ١٢,٢٪ من ٢٧٧,٣ مليون ريال سعودي كما في ٣١ ديسمبر ٢٠١٩م إلى ٢٤٣,١ مليون ريال سعودي كما في ٣١ ديسمبر ٢٠٢٠م ويعزى هذا الانخفاض إلى انخفاض رصيد الذمم المدينة التجارية في عام ٢٠٢٠م بالإضافة إلى انخفاض دفعات، ومدفوعات مقدمة وموجودات أخرى. جاء الانخفاض متأثراً بتسارع وتيرة تحصيل الذمم المدينة وتسجيل مخصصات مقابل عدد من الذمم المدينة الأخرى. بينما ارتفعت الموجودات المتداولة بنسبة ٥٦,٣٪ من ٢٤٣,١ مليون ريال سعودي كما في ٣١ ديسمبر ٢٠٢٠م إلى ٣٧٩,٩ مليون ريال سعودي كما في ٣١ ديسمبر ٢٠٢١م نتيجة ارتفاع الذمم التجارية المدينة والودائع قصيرة الأجل. جاء ارتفاع الذمم المدينة التجارية متأثراً بارتفاع مستوى الأعمال بشكل عام بين العام ٢٠٢٠م والعام ٢٠٢١م.

تتكون حقوق الملكية من رأس المال، احتياطي نظامي، احتياطات أخرى، الخسائر المتراكمة أو الأرباح مبقاه بالإضافة إلى حصص غير مسيطرة وارتفعت حقوق الملكية بنسبة ٢٢,٥٪ من ٧٣,٩ مليون ريال سعودي كما في ٣١ ديسمبر ٢٠١٩م إلى ٩٠,٦ مليون ريال سعودي كما في ٣١ ديسمبر ٢٠٢٠م وجاء هذا الارتفاع مدفوعاً بتحول الخسائر المتراكمة بقيمة ١١,٨ مليون ريال سعودي كما في ٣١ ديسمبر ٢٠١٩م إلى أرباح مبقاه بقيمة ٣,٠ مليون ريال سعودي كما في ٣١ ديسمبر ٢٠٢٠م نتيجة الأرباح التي سجلتها الشركة في عام ٢٠٢٠م. واستمرت حقوق الملكية بالارتفاع بنسبة ١٣٥,٧٪ من ٩٠,٦ مليون ريال سعودي كما في ٣١ ديسمبر ٢٠٢٠م إلى ٢١٣,٦ مليون ريال سعودي كما في ٣١ ديسمبر ٢٠٢١م ويعزى هذا الارتفاع إلى الزيادة في رأس المال في عام ٢٠٢١م بقيمة ١٠٠,٠ مليون ريال سعودي من ٩٢,٠ مليون ريال سعودي إلى ١٩٢,٠ مليون ريال سعودي بين ٣١ ديسمبر ٢٠٢٠م و٣١ ديسمبر ٢٠٢١م.

تتكون المطلوبات الغير المتداولة من قروض متوسطة وطويلة الأجل - الجزء غير المتداول، مكافآت نهاية الخدمة للموظفين والتزامات عقود الإيجار - الجزء غير المتداول وارتفعت المطلوبات غير المتداولة ارتفاعاً طفيفاً بنسبة ١,٣٪ من ٣٨٦,٢ مليون ريال سعودي كما في ٣١ ديسمبر ٢٠١٩م إلى ٣٩١,٣ مليون ريال سعودي كما في ٣١ ديسمبر ٢٠٢٠م نتيجة الارتفاع في القروض متوسطة وطويلة الأجل. وانخفضت المطلوبات غير المتداولة بنسبة ٧,٧٪ من ٣٩١,٣ مليون ريال سعودي كما في ٣١ ديسمبر ٢٠٢٠م إلى ٣٦١,٤ مليون ريال سعودي كما في ٣١ ديسمبر ٢٠٢١م وارتبط هذا الانخفاض بشكل رئيسي بانخفاض الجزء غير المتداول من قروض متوسطة وطويلة الأجل بنسبة ١٠,١٪ من ٣٦٦,٢ مليون ريال سعودي كما في ٣١ ديسمبر ٢٠٢٠م إلى ٣٢٩,٢ مليون ريال سعودي كما في ٣١ ديسمبر ٢٠٢١م. وبينما جاء ارتفاع القروض بين ٣١ ديسمبر ٢٠٢٠م و٣١ ديسمبر ٢٠٢١م متأثراً بقروض جديدة حصلت عليها الشركة ما بين الفترتين، جاء الانخفاض اللاحق نتيجة تسديدات جزئية لهذه القروض.

شملت المطلوبات المتداولة كل من قروض قصيرة الأجل، قروض متوسطة وطويلة الأجل - الجزء المتداول، ذمم دائنة تجارية، مصاريف مستحقة ومطلوبات أخرى، مخصص زكاة بالإضافة إلى مطلوبات التزامات عقود الإيجار - الجزء غير المتداول. وانخفضت المطلوبات المتداولة بنسبة ١٧,٠٪ من ٤٧٥,٦ مليون ريال سعودي كما في ٣١ ديسمبر ٢٠١٩م إلى ٣٩٤,٩ مليون ريال سعودي كما في ٣١ ديسمبر ٢٠٢٠م ونتج هذا الانخفاض في الأساس عن انخفاض في قروض متوسطة وطويلة الأجل - الجزء المتداول بالإضافة إلى الانخفاض في القروض قصيرة الأجل بعد سداد جزء منها. بينما ارتفعت المطلوبات المتداولة بنسبة ٢,٠٪ من ٣٩٤,٩ مليون ريال سعودي كما في ٣١ ديسمبر ٢٠٢٠م إلى ٤٠٢,٧ مليون ريال سعودي كما في ٣١ ديسمبر ٢٠٢١م ويعزى هذا الارتفاع إلى زيادة رصيد قروض قصيرة الأجل.

## ١-٦-٦ موجودات غير متداولة

يقدم الجدول التالي موجودات الشركة الغير متداولة كما في ٣١ ديسمبر ٢٠١٩م و٢٠٢٠م و٢٠٢١م.

الجدول رقم (١٨): موجودات غير متداولة

معدل النمو السنوي المركب	زيادة / (نقص)		السنة المنتهية في ٣١ ديسمبر			ألف ريال سعودي
	٢٠٢١م	٢٠٢٠م	٢٠٢١م	٢٠٢٠م	٢٠١٩م	
(٤,٧)٪	(٦,٠)٪	(٣,٤)٪	٥٥١,٠٦٥	٥٨٦,٣٢٠	٦٠٦,٦٤٩	ممتلكات، آلات ومعدات
(٩,٩)٪	(١,٣)٪	(١٧,٧)٪	٢٤,٨١٧	٢٥,١٥٠	٣٠,٥٤١	موجودات غير ملموسة
١,٥٪	(١,٦)٪	٤,٨٪	٢١,٩٠٨	٢٢,٢٧٣	٢١,٢٥٣	استثمار في شركة زميلة
(٤,٧)٪	(٥,٧)٪	(٣,٨)٪	٥٩٧,٧٩٠	٦٣٣,٧٤٣	٦٥٨,٤٤٣	مجموع الموجودات غير المتداولة

المصدر: القوائم المالية

شكل صافي القيمة الدفترية لممتلكات، آلات ومعدات ما نسبته ٩٢,١٪ و ٩٢,٥٪ و ٩٢,٢٪ من إجمالي الأصول غير المتداولة كما في ٣١ ديسمبر و٢٠١٩م و٢٠٢٠م و٢٠٢١م على التوالي.

## ١-١-٦-٦ ممتلكات، آلات ومعدات

يقدم الجدول التالي تفاصيل صافي القيمة الدفترية لممتلكات، آلات ومعدات الشركة كما في ٣١ ديسمبر ٢٠١٩م و٢٠٢٠م و٢٠٢١م.

الجدول رقم (١٩): ممتلكات، آلات ومعدات

معدل النمو السنوي المركب	زيادة / (نقص)		السنة المنتهية في ٣١ ديسمبر			ألف ريال سعودي
	٢٠٢١م	٢٠٢٠م	٢٠٢١م	٢٠٢٠م	٢٠١٩م	
(٠,٠)٪	(٠,٠)٪	-	١٤,٧٢٩	١٤,٧٣٢	١٤,٧٣٢	أراضي
(٣,٨)٪	(٢,٠)٪	(٥,٦)٪	١٤٥,٧٦٤	١٤٨,٦٨٤	١٥٧,٥٤٥	مباني وتحسينات
٣٩,٥٪	٦٥,٩٪	١٧,٣٪	١٥,٣٨٤	٩,٢٧٣	٧,٩٠٥	أصول حق الاستخدام
(٥,٩)٪	(٧,٥)٪	(٨,٨)٪	٣٦٨,١٩٠	٣٩٨,٢٢٤	٤١٥,٥٠٨	مصنع، آلات ومعدات
٢٤,٢٪	١٧,٩٪	٣٠,٧٪	٢,٢٠٧	١,٨٧١	١,٤٣١	أثاث وتركيبات، ومعدات مكتبية
٠,٤٪	١٠,٧٪	(٩,٠)٪	١,٨١٠	١,٦٣٥	١,٧٩٦	سيارات

معدل النمو السنوي المركب	زيادة / (نقص)		السنة المنتهية في ٣١ ديسمبر			ألف ريال سعودي
	٢٠٢١م	٢٠٢٠م	٢٠٢١م	٢٠٢٠م	٢٠١٩م	
(٢٧,٩)٪	(٧٤,٩)٪	٥٣,٩٪	٢,٩٨٢	١١,٩٠١	٧,٧٣١	أعمال رأس مالية قيد التنفيذ
(٤,٧)٪	(٦,٠)٪	(٣,٤)٪	٥٥١,٠٦٥	٥٨٦,٣٢٠	٦٠٦,٦٤٩	المجموع

المصدر: القوائم المالية

تظهر الممتلكات، آلات والمعدات بالتكلفة التاريخية ناقصا الاستهلاك المتراكم وخسائر الانخفاض في القيمة المتراكمة. تشمل التكلفة التاريخية على النفقات المرتبطة مباشرة باقتناء البنود. تُدرج التكاليف اللاحقة ضمن القيمة الدفترية للأصل أو يتم إثباتها كأصل منفصل، حسب الضرورة، فقط عندما يكون من المحتمل أن تتدفق إلى الشركة منافع اقتصادية مستقبلية مرتبطة بالبنود ويكون بالإمكان قياس تكلفة هذا البنود بشكل موثوق. يتم إلغاء إثبات القيمة الدفترية لأي من العناصر التي تم المحاسبة عنها كأصول منفصلة عند إلغاء إثباتها. تقيد الإصلاحات والصيانة الأخرى في الربح أو الخسارة خلال فترة التقرير التي يتم تكبدها فيها. يتم حساب استهلاك ممتلكات، آلات ومعدات بعد خصم قيمتها المتبقية المقدرة لتوزيع تكلفتها بطريقة القسط الثابت. يتم تحميل الاستهلاك على الربح أو الخسارة. علماً بأن الشركة لا تتوي تغيير سياسة الاستهلاك هذه.

لدى الشركة عقود إيجار تشغيلية مرتبطة بأراضي المصنع والمباني ومعدات المكاتب والمركبات، والتي تم الاعتراف بها كعقود إيجار تشغيلية في السابق وفقاً لمعيار المحاسبة الدولي رقم ١٧. فيما تبنت الشركة المعيار الدولي للتقرير المالي رقم ١٦ ابتداءً من ١ يناير ٢٠١٩م بدلاً من معيار المحاسبة الدولي رقم ١٧، إذ يستند المعيار الدولي لإعداد التقارير المالية رقم ١٦ على نموذج محاسبة مختلف بحيث يتم بموجبه الاعتراف بجميع عقود الإيجار الرئيسية لدى الشركة في الميزانية العمومية كإيجارات تمويلية (أي أصول حق استخدام). هناك استثناءات لعقود الإيجار التشغيلية مثل عقود الإيجار ذات القيمة المنخفضة أو عقود الإيجار القصيرة الأجل (أقل من سنة واحدة) بحيث يتم معالجتها محاسبياً كعقود إيجار تشغيلية بنفس الصيغة الواردة في معيار المحاسبة الدولي رقم ١٧. علماً بأن كافة عقود إيجار الشركة توافي الشروط التي تتطلب الاعتراف بالإيجارات كأصول حق استخدام. ويتم تسجيل مصاريف استهلاك أصول حق استخدام في قائمة الدخل. وبلغت صافي القيمة الدفترية لأصول حق الاستخدام ٧,٩ مليون ريال سعودي في عام ٢٠١٩م.

#### أراضي

تتوزع هذه الأراضي التي تملكها الشركة بين الرياض، والبحرين والأردن والمغرب. بينما تضم أراضي الرياض والأردن والمغرب مصانع تشغيلية، فإن أراضي البحرين هي غير مستخدمة.

#### مباني وتحسينات

تضم المباني والتحسينات مختلف المباني المملوكة من قبل الشركة وأعمال التحسينات التي تجري في هذه المباني خلال سياق العمل العادي.

#### أصول حق الاستخدام

ترتبط أصول حق الاستخدام بالأصول المقتناة حسب عقود إيجار رأس مالية. تتضمن هذه الأصول أراضي وسيارات ومباني تم استئجارها ضمن عقود إيجار رأس مالي تتراوح فترتها بين الخمس سنوات والعشرين سنة.

#### مصنع وآلات ومعدات

تتضمن هذه الفئة بشكل رئيسي الآلات والمعدات المستخدمة في عمليات التصنيع اليومي في مختلف مصانع الشركة.

## أثاث وتركيبات، ومعدات مكتبية

تتضمن هذه الفئة الأثاث والتركيبات والمعدات المكتبية الموضوعه في مختلف المكاتب والوحدات السكنية التي يشغلها موظفي الشركة.

## سيارات

تتضمن مختلف السيارات المستخدمة من قبل الموظفين والباصات المستخدمة لنقل العمال والرافعات الشوكية المستخدمة في عمليات الإنتاج.

انخفضت القيمة الدفترية بالامتلاكات والآلات والمعدات بنسبة ٤,٤٪ من ٦٠٦,٦ مليون ريال سعودي في ٣١ ديسمبر ٢٠١٩م إلى ٥٨٦,٣ مليون ريال سعودي كما في ٣١ ديسمبر ٢٠٢٠م، مع انخفاض إضافي بنسبة ٦,٠٪ إلى ٥٥١,١ مليون ريال سعودي كما في ٣١ ديسمبر ٢٠٢١م. ونتج هذا الانخفاض بشكل أساسي عن الاستهلاك المتواصل وانخفاض قيمة الممتلكات والآلات والمعدات خلال الفترة المذكورة. يجب الإشارة إلى أن الشركة أجرت عدة دراسات لتحديد ما إذا كان هناك حاجة لتخفيض قيمة الممتلكات والمعدات.

## ٦-٦-٢ موجودات غير ملموسة

يقدم الجدول التالي تفاصيل الموجودات الغير ملموسة لدى الشركة كما في ٣١ ديسمبر ٢٠١٩م و٢٠٢٠م و٢٠٢١م.

الجدول رقم (٢٠): موجودات غير ملموسة

معدل النمو السنوي المركب	زيادة / (نقص)		السنة المنتهية في ٣١ ديسمبر			ألف ريال سعودي
	٢٠٢١م	٢٠٢٠م	٢٠٢١م	٢٠٢٠م	٢٠١٩م	
- ٢٠١٩م ٢٠٢١م						
						ذات عمر إنتاجي محدد
(١٤,١)٪	٢,٦٪	(٢٨,١)٪	٣,٢٦٦	٣,١٨٥	٤,٤٣٠	برمجيات حاسب آلي
(١٨,٤)٪	(٤,٣)٪	(٣٠,٣)٪	٩,١٢١	٩,٥٣٦	١٣,٦٨٢	حق استخدام أراضي مستأجرة
						ذات عمر إنتاجي غير محدد
-	-	-	١٢,٤٣٠	١٢,٤٣٠	١٢,٤٣٠	شهرة
(٩,٩)٪	(١,٣)٪	(١٧,٧)٪	٢٤,٨١٧	٢٥,١٥٠	٣٠,٥٤١	المجموع

المصدر: القوائم المالية ومعلومات الإدارة

تتضمن الأصول غير الملموسة صافي القيمة الدفترية لبرامج الحاسب الآلي وحق استخدام أراضي مستأجرة بالإضافة إلى الشهرة. وانخفض صافي القيمة الدفترية لبرمجيات حاسب آلي بنسبة ٢٨,١٪ من ٤,٤ مليون ريال سعودي في عام ٢٠١٩م إلى ٣,٢ مليون ريال سعودي في عام ٢٠٢٠م ويعزى هذا الانخفاض بشكل رئيسي إلى الإطفاء المستمر. بينما استقرت صافي القيمة الدفترية لبرمجيات حاسب آلي في عام ٢٠٢١م لتبلغ ٣,٢ مليون ريال سعودي.

انخفض صافي القيمة الدفترية لحق استخدام أراضي مستأجرة بنسبة ٣٠,٣٪ من ١٣,٧ مليون ريال سعودي في عام ٢٠١٩م إلى ٩,٥ مليون ريال سعودي في عام ٢٠٢٠م ويعزى هذا الانخفاض إلى الإطفاء المستمر. بينما استقرت صافي القيمة الدفترية لحق استخدام أراضي مستأجرة خلال عام ٢٠٢١م عند ٩,١ مليون ريال سعودي.

تم تسجيل شهرة بمبلغ ١٢,٤ مليون ريال سعودي عند الاستحواذ على حصص حقوق الملكية في (الجدور) في عام ٢٠١١ ويعتمد مبلغ وحدة توليد النقد القابل للاسترداد على القيمة العادلة ناقصة تكاليف الاستبعاد المقدر باستخدام التدفقات النقدية المخصومة. وتم تصنيف قياس القيمة كقيمة عادلة بالمستوى ٣ بناء على المدخلات في أسلوب التقييم المستخدم. تمثل القيم المخصصة للافتراضات الرئيسية تقييم الإدارة للاتجاهات المستقبلية في الصناعات ذات الصلة وتستند على بيانات تاريخية من مصادر خارجية وداخلية. تم تقدير معدل الخصم بناء على متوسط الصناعة التاريخي للمتوسط المرجح لتكلفة رأس المال، عند سعر فائدة السوق البالغ نسبة ٥,٦٪. تضمنت توقعات التدفقات النقدية على تقديرات محددة لخمس سنوات ومعدل نمو نهائي بعد ذلك. تم تحديد معدل النمو النهائي بناء على تقديرات الإدارة المعدل النمو السنوي المركب طويل الأجل قبل الفوائد، الضرائب، الاستهلاك والإطفاء بما يتوافق مع الافتراضات التي يقدمها أحد المشاركين في السوق. تم تقدير موازنة الأرباح قبل الفوائد، الضرائب، الاستهلاك والإطفاء مع الأخذ في الحسبان الخبرة السابقة، وتسويتها من خلال نمو الإيرادات المتوقع مع الأخذ في الحسبان متوسط مستويات النمو التي شهدتها على مدى السنوات الخمس الماضية وحجم المبيعات المقدر ونمو الأسعار للسنوات الخمس القادمة.

### ٣-١-٦-٦ استثمار في شركة زميلة

يمثل استثمار في شركة زميلة كما في ٣١ ديسمبر ٢٠٢١م، ما نسبته ٢٦,٠٪ من حقوق ملكية الشركة في شركة غاز الشرق (الشركة الزميلة)، شركة ذات مسؤولية محدودة مسجلة في المملكة العربية السعودية. تقوم الشركة الزميلة في الأساس بتوزيع الغاز الطبيعي وتشغيل المرافق الصناعية وتجارة الجملة في آلات ومعدات الغاز. وشهدت قيمة الاستثمار في شركة زميلة ارتفاع طفيف بنسبة ٤,٨٪ من ٢١,٣ مليون ريال سعودي في عام ٢٠١٩م إلى ٢٢,٣ مليون ريال سعودي في عام ٢٠٢٠م قبل ان تستقر عند ٢١,٩ مليون ريال سعودي في عام ٢٠٢١م.

### ٢-٦-٦ موجودات متداولة

يقدم الجدول التالي موجودات الشركة المتداولة كما في ٣١ ديسمبر ٢٠١٩م و٢٠٢٠م و٢٠٢١م.

الجدول رقم (٢١): موجودات متداولة

معدل النمو السنوي المركب	زيادة / (نقص)		السنة المنتهية في ٣١ ديسمبر			ألف ريال سعودي
	٢٠٢١م	٢٠٢٠م	٢٠٢١م	٢٠٢٠م	٢٠١٩م	
٢٠١٩م - ٢٠٢١م						مخزون
(٢,٣)٪	(٣,٩)٪	(٠,٧)٪	٨٥,٣١٢	٨٨,٧٧٤	٨٩,٤١١	
٤,٢٪	٢٦,٢٪	(١٤,٠)٪	١٤٩,٧٣٩	١١٨,٦٠٩	١٣٧,٩٧٢	ذمم مدينة تجارية
-	-	-	٣٤,٠٠٠	-	-	ودائع قصيرة الاجل
٣٣,٦٪	٢٣٨,٧٪	(٤٧,٣)٪	٦٧,٧٩٤	٢٠,٠١٩	٣٧,٩٦٢	دفعات، ومدفوعات مقدمة وموجودات أخرى
٨٩,٨٪	١٧٣,٩٪	٣١,٥٪	٤٣,٠٦٨	١٥,٧٢٣	١١,٩٥٩	نقد وما في حكمه
١٧,٠٪	٥٦,٣٪	(١٢,٣)٪	٣٧٩,٩١٤	٢٤٣,١٢٥	٢٧٧,٣٠٥	الموجودات المتداولة

المصدر: القوائم المالية

شكّل كل من النقد وما في حكمه ما نسبته ٤,٣٪ و ٦,٥٪ و ١١,٣٪ من إجمالي الأصول المتداولة كما في ٣١ ديسمبر ٢٠١٩م و ٢٠٢٠م و ٢٠٢١م على التوالي. وشكّلت الحسابات التجارية المدينة ما نسبته ٤٩,٨٪ و ٤٨,٨٪ و ٣٩,٤٪ من إجمالي الأصول المتداولة كما في ٣١ ديسمبر ٢٠١٩م و ٢٠٢٠م و ٢٠٢١م على التوالي. فيما شكّل صافي المخزون ما نسبته ٢٢,٢٪ و ٣٦,٥٪ و ٣٢,٢٪ من إجمالي الأصول المتداولة كما في ٣١ ديسمبر ٢٠١٩م و ٢٠٢٠م و ٢٠٢١م على التوالي.

## ١-٢-٦-٦ مخزون

يقدم الجدول التالي تفاصيل مخزون الشركة كما في ٣١ ديسمبر ٢٠١٩م و٢٠٢٠م و٢٠٢١م.

الجدول رقم (٢٢): مخزون

معدل النمو السنوي المركب	زيادة / (نقص)		السنة المنتهية في ٣١ ديسمبر			ألف ريال سعودي
	٢٠٢١م	٢٠٢٠م	٢٠٢١م	٢٠٢٠م	٢٠١٩م	
١٣,٩%	(١٨,٦%)	٥٩,٤%	٤١,٩٨٥	٥١,٥٩٣	٣٢,٣٦٣	مواد خام
(٤,١%)	(١١,١%)	٣,٤%	٢٥,٧٧٢	٢٨,٩٩٤	٢٨,٠٤٠	بضاعة تامة الصنع
٦,٩%	٤,٦%	٩,٢%	١,٦٥٣	١,٥٨٠	١,٤٤٨	بضاعة قيد التصنيع
(٢٢,٩%)	١,٨%	(٤١,٦%)	٢٨,٣٣٤	٢٧,٨٣١	٤٧,٦٤٠	مخزون وقطع غيار ومواد مستهلكة أخرى
(٥,٥%)	(١١,١%)	٠,٥%	٩٧,٧٤٤	١٠٩,٩٩٩	١٠٩,٤٩٢	إجمالي قبل مخصص مخزون بطيء الحركة
(٢١,٣%)	(٤١,٤%)	٥,٧%	(١٢,٤٣٢)	(٢١,٢٢٥)	(٢٠,٠٨٠)	مخصص مخزون بطيء الحركة
(٢,٣%)	(٣,٩%)	(٠,٧%)	٨٥,٣١٢	٨٨,٧٧٤	٨٩,٤١١	إجمالي

المصدر: القوائم المالية ومعلومات الإدارة

يتضمن المخزون المواد الخام، والبضاعة التامة، والبضاعة قيد التصنيع وقطع الغيار والمواد المستهلكة الأخرى.

المواد الخام تشمل المواد الكيميائية و المواد الأولية الأخرى المستخدمة في عملية الإنتاج اليومية.

البضائع التامة الصنع هي المنتجات الجاهزة للشحن. يجب الإشارة إلى أنه قد يتم تخزين المنتجات الجاهزة للشحن في مخازن الشركة لفترة تمتد بين الأسبوعين والشهر حسب الاتفاق المبرم مع العميل.

البضاعة قيد التصنيع هي السلع التي لا تزال في إحدى مراحل عملية التصنيع.

قطع الغيار والمواد المستهلكة الأخرى تشمل بشكل رئيسي قطع الغيار التي يتم استخدامها خلال عمليات الصيانة والتصليح الدورية التي يتم إجراؤها في مختلف المصانع.

ارتفعت قيمة المواد الخام بنسبة ٥٩,٤% من ٣٢,٤ مليون ريال سعودي في ٣١ ديسمبر ٢٠١٩م إلى ٥١,٦ مليون ريال سعودي في ٣١ ديسمبر ٢٠٢٠م، قبل أن تنخفض بنسبة ١٨,٦% إلى ٤٢,٠ مليون ريال سعودي في عام ٢٠٢١م. قامت الشركة بشراء مواد خام مرتفعة القيمة في نهاية العام ٢٠٢٠م من أجل دعم متطلبات العمل. تم استخدام الجزء الأكبر من هذه المواد خلال العام ٢٠٢١م، كما تأخرت شحنات مواد الخام الجديدة التي كانت الشركة قد اشترتها من أجل دعم متطلبات الإنتاج في العام ٢٠٢٢م. أدّى هذه الأمر إلى انخفاض رصيد المواد الخام ما بين ٣١ ديسمبر ٢٠٢٠م و٣١ ديسمبر ٢٠٢١م.

ارتفعت قيمة البضاعة تامة الصنع ارتفاعاً طفيفاً بنسبة ٣,٤٪ من ٢٨,٠ مليون ريال سعودي في عام ٢٠١٩م إلى ٢٩,٠ مليون ريال سعودي في عام ٢٠٢٠م. عادت قيمة البضاعة تامة الصنع وانخفضت بنسبة ١١,١٪ من ٢٩,٠ مليون ريال سعودي في عام ٢٠٢٠م إلى ٢٥,٨ مليون ريال سعودي في عام ٢٠٢١م. يجب الإشارة إلى أنّ قيمة البضاعة تامة الصنع تتقلب بشكل دوري وهي لا تتأثر حصراً بحركة الأعمال، بل ترتبط بتوقيت التصنيع وعدد وقيمة البضائع المنتجة التي تكون متواجدة في مصانع الشركة في نهاية العام.

ارتفعت البضاعة قيد التصنيع بنسبة ٩,٢٪ من ١,٤ مليون ريال سعودي في ٣١ ديسمبر ٢٠١٩م إلى ١,٦ مليون ريال سعودي في ٣١ ديسمبر ٢٠٢٠م، مع ارتفاع إضافي بنسبة ٤,٦٪ إلى ١,٧ مليون ريال سعودي كما في ٣١ ديسمبر ٢٠٢١م. يمكن القول أنّ الإرتفاعات المذكورة تأثرت بالارتفاع التدريجي في مستوى الإنتاج والأعمال.

انخفضت قيمة مخزون وقطع غيار ومواد مستهلكة أخرى بنسبة ٤١,٦٪ من ٤٧,٦ مليون ريال سعودي في عام ٢٠١٩م إلى ٢٧,٨ مليون ريال سعودي في عام ٢٠٢٠م، قبل أن يرتفع مجدداً إلى ٢٨,٣ مليون ريال سعودي كما في ٣١ ديسمبر ٢٠٢١م. يعود الانخفاض إلى قيام الشركة ببيع جزء كبير من قطع الغيار التي كانت مخزنة لفترة ملحوظة في مصانع الشركة. كان توجه الشركة يقضي ببيع قطع الغيار هذه لتفادي وجود مخزون تالف أو بطئ الحركة.

بلغ مخصص المخزون البطئ الحركة ٢٠,١ مليون ريال سعودي و ٢١,٢ مليون ريال سعودي و ١٢,٤ مليون ريال سعودي كما في ٣١ ديسمبر ٢٠١٩م و ٣١ ديسمبر ٢٠٢٠م و ٣١ ديسمبر ٢٠٢١م على التوالي. تم تسجيل المخصص لتغطية مكونات المخزون البطئ الحركة. وجاء انخفاض المخصص بين ٣١ ديسمبر ٢٠٢٠م و ٣١ ديسمبر ٢٠٢١م متماشياً مع انخفاض رصيد قطع الغيار والمواد المستهلكة. تجدر الإشارة إلى أنّ قطع الغيار والمواد المستهلكة تشكّل مكون المخزون الرئيسي الذي يتم تخزينه لفترة قد تمتد إلى سنوات نظراً إلى أنّ قطع الغيار تبقى في حالة قابلة للاستخدام حتى بعد مرور وقت طويل.

الجدول رقم (٢٣): اعمار المخزون

ألف ريال سعودي	١٨٠-٠ يوم	٣٦٠-١٨١ يوم	٥٤٠-٣٦١ يوم	٧٢٠-٥٤١ يوم	<٧٢٠ يوم
ارصدة المخزون	٦٣,٦٠٤	٦,٧٥٦	٢,٦٢٧	٢,٢٨١	٣٨,٥٢١

المصدر: القوائم المالية ومعلومات الإدارة

يشير تحليل تقادم المخزون إلى وجود مخزون بقيمة ٣٨,٥ مليون ريال سعودي مخزن لفترة تزيد عن سنة كما في ٣١ ديسمبر ٢٠٢١م.

واحتوى بشكل رئيسي قطع غيار مستخدمة في إصلاح وصيانة الآلات. كما ذكر سابقاً، تبقى قطع الغيار هذه في حالة جيدة رغم مرور وقت طويل على التخزين.

## ٦-٢-٢-٦ ذمم مدينة تجارية

يقدم الجدول التالي تفاصيل الذمم المدينة التجارية والذمم المدينة أخرى لدى الشركة كما في ٣١ ديسمبر ٢٠١٩م و٢٠٢٠م و٢٠٢١م.

الجدول رقم (٢٤): ذمم مدينة تجارية

معدل النمو السنوي المركب	زيادة / (نقص)		السنة المنتهية في ٣١ ديسمبر			ألف ريال سعودي
	٢٠٢١م	٢٠٢٠م	٢٠٢١م	٢٠٢٠م	٢٠١٩م	
(٨,٣)٪	(٧,٥)٪	(٩,٢)٪	٢٠٣,٠٠٦	٢١٩,٤٤٤	٢٤١,٦٥٣	الذمم المدينة التجارية
(٢٨,٣)٪	(٤٧,٢)٪	(٢,٧)٪	(٥٣,٢٦٧)	(١٠٠,٨٣٥)	(١٠٣,٦٨٠)	مخصص الانخفاض في قيمة الذمم المدينة
٤,٢٪	٢٦,٢٪	(١٤,٠)٪	١٤٩,٧٣٩	١١٨,٦٠٩	١٣٧,٩٧٢	ذمم مدينة تجارية، صافي

المصدر: القوائم المالية ومعلومات الإدارة

انخفض صافي الذمم المدينة التجارية بنسبة ١٤,٠٪ من ١٣٨,٠ مليون ريال سعودي في ٣١ ديسمبر ٢٠١٩م إلى ١١٨,٦ مليون ريال سعودي في ٣١ ديسمبر ٢٠٢٠م ويعزى هذا الانخفاض بشكل رئيسي إلى حركة التحصيل المستمرة ما بين الفترتين. ثم ارتفعت قيمة صافي الذمم المدينة التجارية بنسبة ٢٦,٢٪ من ١١٨,٦ مليون ريال سعودي في ٣١ ديسمبر ٢٠٢٠م إلى ١٤٩,٧ مليون ريال سعودي في ٣١ ديسمبر ٢٠٢١م نتيجة هبوط مخصص الانخفاض في قيمة الذمم المدينة بنسبة ٤٧,٢٪ من ١٠٠,٨ مليون ريال في عام ٢٠٢٠م إلى ٥٣,٢ مليون ريال في عام ٢٠٢١م.

يتم تسجيل مخصص الانخفاض في قيمة الذمم المدينة بناءً على افتراضات حول مخاطر التخلف عن السداد ومعدلات الخسارة غير المتوقعة. تستخدم الشركة الحكم حول هذه الافتراضات وتحديد المدخلات في احتساب انخفاض القيمة، استناداً إلى الخبرة التاريخية بالشركة، وظروف السوق الحالية بالإضافة إلى التقديرات المستقبلية في نهاية كل فترة تقدير. انخفض مخصص الانخفاض في قيمة الذمم التجارية بقيمة ٢,٧٪ من ١٠٣,٧ مليون ريال سعودي كما في ٣١ ديسمبر ٢٠١٩م إلى ١٠٠,٧ مليون ريال سعودي كما في ٣١ ديسمبر ٢٠٢٠م، مع انخفاض إضافي بنسبة ٤٧,٢٪ إلى ٥٣,٢ مليون ريال سعودي كما في ٣١ ديسمبر ٢٠٢١م. جاء الانخفاض الملحوظ نتيجة شطب بعض المبالغ المدينة التي ارتأت الشركة بأنها غير قابلة للتحصيل.

الجدول رقم (٢٥): أعمار الذمم المدينة

ألف ريال سعودي	الإجمالي	غير مستحق - ٦٠ يوم	٩٠-٦٠ يوم	١٢٠-٩٠ يوم	١٥٠-١٢٠ يوم
الإجمالي	٢٠٣,٠٠٥	١٣٨,٢٥٤	٥,٩٣٢	٣,٠٥٨	٥٥,٧٦١

المصدر: القوائم المالية ومعلومات الإدارة

يشير تحليل تقادم الذمم المدينة إلى أن مبلغ ٥٥,٨ مليون ريال سعودي (٢٧,٥٪) ظل قائماً لأكثر من ١٢٠ يوماً كما في ٣١ ديسمبر ٢٠٢١م، مقارنة بفترة ائتمان قياسية تتراوح بين ٣٠ و٩٠ يوماً. يمكن إرجاع البطء في التحصيل إلى وجود ذمم مدينة متقدمة ولكن يوجد بها قضايا مرفوعة وتعتقد الشركة بقدرتها على تحصيل تلك المبالغ ويقوم فريق العمل بالحرص على تحصيل الذمم المدينة بشكل دوري.



## ٦-٢-٣ دفعات، ومدفوعات مقدمة وموجودات أخرى

يقدم الجدول التالي تفاصيل دفعات، ومدفوعات مقدمة وموجودات أخرى لدى الشركة كما في ٣١ ديسمبر ٢٠١٩م و٢٠٢٠م و٢٠٢١م.

الجدول رقم (٢٦): دفعات، ومدفوعات مقدمة وموجودات أخرى

معدل النمو السنوي المركب	زيادة / (نقص)		السنة المنتهية في ٣١ ديسمبر			ألف ريال سعودي
	٢٠٢١م	٢٠٢٠م	٢٠٢١م	٢٠٢٠م	٢٠١٩م	
لا ينطبق	لا ينطبق	-	-	١٣,٦٥٤	١٣,٦٥٤	ذمم مدينة من بيع شركة تابعة
%١٨٨,٩	%٨٠٨,٧	(%٨,٢)	-	(١٣,٦٥٤)	-	مخصص مقابل ذمم مدينة من بيع شركة تابعة
%٨٧,٢	%٣٣٣,٨	(%١٩,٢)	٤١,٥٥٧	٩,٥٨٠	١١,٨٥٦	دفعات مقدمة إلى موردين
(%١٢,١)	(%٢٩,١)	%٩,٠	٢,٢٤١	٣,١٦٠	٢,٩٠٠	مصاريف مدفوعة مقدما
(%٣٣,١)	(%٢٥,٤)	(%٤٠,١)	١,٢٩٩	١,٧٤٢	٢,٩٠٦	دفعات مقدمة لرسوم جمركية
(%٦٣,٦)	(%٨١,٨)	(%٢٧,٤)	٢٠١	١,١٠٣	١,٥١٩	مطالبات تأمين مستحقة
%١,٠	(%٤,١)	%٦,٥	١,٢٠٤	١,٢٥٦	١,١٧٩	سكن الموظفين وسلف أخرى
(%٥٤,٣)	(%٧٨,٧)	(%٢,٠)	١٨٢	٨٥٥	٨٧٣	ودائع مستردة
لا ينطبق	لا ينطبق	لا ينطبق	-	-	٥٤٥	ضريبة القيمة المضافة - صافي
لا ينطبق	لا ينطبق	لا ينطبق	٢١,١١٠	٢,٢٢٣	٢,٥٣٠	أخرى
%٣٣,٦	%٢٣٨,٧	(%٤٧,٣)	٦٧,٧٩٤	٢٠,٠١٩	٣٧,٩٦٢	إجمالي

المصدر: القوائم المالية ومعلومات الإدارة

في العام ٢٠١٩م، وبناءً على «اتفاقية التعهد بالبيع»، قامت الشركة ببيع إحدى شركاتها التابعة، الشركة المغربية لصناعة الورق. تم عرض رصيد الذمم المدينة مقابل البيع البالغ قيمته ١٣,٦ مليون ريال سعودي ضمن الدفعات المقدمة والمدفوعات وموجودات أخرى كما في ٣١ ديسمبر ٢٠١٩م و٣١ ديسمبر ٢٠٢٠م. في العام ٢٠٢١م، قامت الشركة بتكوين مخصص بمبلغ ١٣,٦ مليون ريال سعودي مقابل الذمم المدينة بناء على توصية مجلس إدارة الشركة نظراً إلى أن الشركة أقامت دعوى قضائية لإلغاء اتفاقية البيع واسترداد المصنع. استعادت الشركة حيازة الشركة التابعة بأمر من المحكمة صدر في العام ٢٠٢١م.

انخفضت الدفعات المقدمة إلى موردين بنسبة ١٩,٢% من ١١,٩ مليون ريال سعودي في عام ٢٠١٩م إلى ٩,٦ مليون ريال سعودي في عام ٢٠٢٠م نتيجة تحقيق الدفعات. وعلى الجانب الآخر شهدت الدفعات المقدمة إلى الموردين ارتفاعاً ملحوظاً بنسبة ٢٣٣,٨% من ٩,٦ مليون ريال سعودي في عام ٢٠٢٠م إلى ٤١,٦ مليون ريال سعودي في عام ٢٠٢١م وجاء هذا الارتفاع مدفوعاً بزيادة حجم المبيعات التي تم الحصول عليها خلال عام ٢٠٢١م لدعم متطلبات الإنتاج. يجب الإشارة إلى أنه لا توجد سياسة محددة تتعلق بقيمة الدفعات المقدمة إلى الموردين، بل يرتبط حجم الدفعات بنوعية وحجم البضاعة المشتراة والمورد نفسه.

شملت المصاريف المدفوعة مقدماً مصاريف متنوعة شملت مصاريف إيجار، مصاريف تأمين ومصاريف متنوعة أخرى. ارتفعت المصاريف المدفوعة مقدماً بنسبة ٩,٠٪ من ٢,٩ مليون ريال سعودي في ٣١ ديسمبر ٢٠١٩م إلى ٣,٢ مليون ريال سعودي في ٣١ ديسمبر ٢٠٢٠م، ثمّ عادت وانخفضت بنسبة ٢٩,١٪ إلى ٢,٢ مليون ريال سعودي في ٣١ ديسمبر ٢٠٢١م. تتقلب قيمة المصاريف المدفوعة مقدماً بشكل دوري ولا ترتبط بحركة الأعمال فقط.

انخفضت الدفعات المقدمة للرسوم الجمركية بنسبة ٤٠,١٪ من ٢,٩ مليون ريال سعودي في ٣١ ديسمبر ٢٠١٩م إلى ١,٧ مليون ريال سعودي في ٣١ ديسمبر ٢٠٢٠م، مع انخفاض إضافي بنسبة ٢٥,٤٪ إلى ١,٣ مليون ريال سعودي في ٣١ ديسمبر ٢٠٢١م. وجاء هذا الانخفاض متأثراً بالتحصيل المستمر لهذه المبالغ. يجب الإشارة إلى أنّ الدفعات المقدمة للرسوم الجمركية هي مصاريف تدفع على المنتجات التي يتم استيرادها من موردين خارجيين. عندما تكون البضائع المستوردة خاضعة للإعفاء الجمركي، تستطيع الشركة استرداد هذه الرسوم.

مطالبات التأمين المستحقة هي مصاريف تأمين دائنة لعدد من الموردين. انخفضت قيمة هذه المصاريف بنسبة ٢٧,٤٪ من ١,٥ مليون ريال سعودي في ٣١ ديسمبر ٢٠١٩م إلى ١,١ مليون ريال سعودي في ٣١ ديسمبر ٢٠٢٠م، مع انخفاض إضافي بنسبة ٨١,٨٪ إلى ٠,٢ مليون ريال سعودي كما في ٣١ ديسمبر ٢٠٢١م. تتقلب قيمة هذه المطالبات بشكل مستمر.

سكن الموظفين والسلف الأخرى هي سلف و مدفوعات تدفع مقدماً لبعض الموظفين بعد الحصول على الموافقة من الإدارة العليا للمجموعة. لا توجد سياسة محددة في هذا الخصوص، بل تعتمد قيمة السلف الممنوحة على عدد الطلبات المرفوعة من قبل الموظفين وعدد قيمة الطلبات الموافق عليها من قبل إدارة الشركة العليا. يجب الإشارة إلى أنّ الموظفين أصحابي الرواتب التي تزيد عن ٤,٠٠٠ ريال غير مؤهلين للحصول على أي سلف أو دفعات مقدمة.

بلغت قيمة الودائع المستردة ٠,٩ مليون ريال سعودي، ٠,٩ مليون ريال سعودي و ٠,٢ مليون ريال سعودي كما في ٣١ ديسمبر ٢٠١٩م و ٣١ ديسمبر ٢٠٢٠م و ٣١ ديسمبر ٢٠٢١م على التوالي. تتكون هذه الودائع من مبالغ تأمين تم تسديدها لعدد من مؤجري العقارات و أطراف أخرى.

ضريبة القيمة المضافة هي الضريبة المدينة من مصلحة الدخل والزكاة. تتقلب قيمة القيمة المضافة حسب قيمة المشتريات.

انخفض رصيد ومدفوعات مقدمة وموجودات أخرى بنسبة ٨,٢٪ من ٢,٥ مليون ريال سعودي في عام ٢٠١٩م إلى ٢,٣ مليون ريال سعودي في عام ٢٠٢٠م وجاء هذا الانخفاض ضمن سياق العمل العادي. شهد هذا البند ارتفاعاً كبيراً بنسبة ٨٠٨,٧٪ ليبلغ ٢١,١ مليون ريال سعودي في عام ٢٠٢١م وجاء هذا الارتفاع مدفوعاً بشكل رئيسي من المبلغ المستحق ١٧,٣ مليون ريال سعودي المرتبط ببيع أرض الشركة عام ٢٠١٧. كنّا قد ذكرنا سابقاً.

## ٦-٢-٤ نقد وما في حكمه

يقدم الجدول التالي تفاصيل النقد وما يماثله لدى الشركة كما في ٣١ ديسمبر ٢٠١٩م و٢٠٢٠م و٢٠٢١م.

الجدول رقم (٢٧): نقد وما في حكمه

معدل النمو السنوي المركب	زيادة / (نقص)		السنة المنتهية في ٣١ ديسمبر			ألف ريال سعودي
	٢٠٢١م	٢٠٢٠م	٢٠٢١م	٢٠٢٠م	٢٠١٩م	
١١١,٠%	١٨٨,٧%	٥٤,٢%	٤٢,٨٨٧	١٤,٨٥٥	٩,٦٣٤	نقد لدى البنوك - حسابات جارية
(٧٢,١)%	(٧٩,١)%	(٦٢,٧)%	١٨١	٨٦٨	٢,٣٢٦	نقد بالصندوق
٨٩,٨%	١٧٣,٩%	٣١,٥%	٤٣,٠٦٨	١٥,٧٢٣	١١,٩٥٩	إجمالي

المصدر: القوائم المالية ومعلومات الإدارة

يشكل النقد لدى البنوك ما نسبته ٨٠,٦% و ٩٤,٥% و ٩٩,٦% من إجمالي النقد وما في حكمه لدى الشركة كما في ٣١ ديسمبر ٢٠١٩م و ٢٠٢٠م و ٢٠٢١م على التوالي.

ارتفع رصيد النقد وما في حكمه بنسبة ٣١,٥% من ١٢,٠ مليون ريال سعودي في عام ٢٠١٩م إلى ١٥,٧ مليون ريال سعودي في عام ٢٠٢٠م وقد ارتبط هذا الارتفاع بزيادة التدفقات النقدية الواردة من الأنشطة التشغيلية بعد التحسن في صافي ارباح الشركة خلال الفترة ما بين العامين ٢٠٢٠م و ٢٠٢١م. واستمر رصيد النقد وما في حكمه في الارتفاع بنسبة ١٧٣,٩% من ١٥,٧ مليون ريال سعودي في عام ٢٠٢٠م إلى ٤٣,١ مليون ريال سعودي في عام ٢٠٢١م مدفوعا بزيادة التدفقات النقدية من الأنشطة التمويلية حيث بلغت التدفقات النقدية الواردة من الأنشطة التمويلية ٧٢,١ مليون ريال سعودي في عام ٢٠٢٠م من عائدات الزيادة في رأس المال والقروض الإضافية التي تم الحصول عليها لدعم متطلبات الأعمال.

## ٦-٦-٣ حقوق الملكية

يقدم الجدول التالي حقوق ملكية الشركة كما في ٣١ ديسمبر ٢٠١٩م و٢٠٢٠م و٢٠٢١م.

الجدول رقم (٢٨): حقوق الملكية

معدل النمو السنوي المركب	زيادة / (نقص)		السنة المنتهية في ٣١ ديسمبر			ألف ريال سعودي
	٢٠٢١م	٢٠٢٠م	٢٠٢١م	٢٠٢٠م	٢٠١٩م	
٤٤,٥%	١٠٨,٧%	-	١٩٢,٠٠٠	٩٢,٠٠٠	٩٢,٠٠٠	رأس المال
لا ينطبق	٩١٧,٨%	لا ينطبق	٣,٣٥٧	٣٣٠	-	احتياطي نظامي

معدل النمو السنوي المركب	زيادة / (نقص)		السنة المنتهية في ٣١ ديسمبر			ألف ريال سعودي
	٢٠٢١	٢٠٢٠	٢٠٢١	٢٠٢٠	٢٠١٩	
٠,٦ %	(٨٧,٥) %	(٢٣,٣) %	(٧,٥٦٨)	(٦,١٣٦)	(٧,٤٧٦)	احتياطات أخرى
لا ينطبق	٧٣٤,٤ %	(١٢٥,٢) %	٢٤,٧٧٢	٢,٩٦٩	(١١,٨٠٢)	أرباح مبقاة
٧١,٠ %	١٣٨,٤ %	٢٢,٦ %	٢١٢,٥٦١	٨٩,١٦٢	٧٢,٧٢٣	حقوق ملكية عائدة إلى مساهمي الشركة
(٨,٤) %	(٢٩,٠) %	١٨,١ %	١,٠٢٥	١,٤٤٣	١,٢٢٢	حصص غير مسيطرة
٧٠,٠ %	١٣٥,٧ %	٢٢,٥ %	٢١٣,٥٨٦	٩٠,٦٠٥	٧٣,٩٤٥	مجموع حقوق الملكية

المصدر: القوائم المالية

## رأس المال

كما في ٣١ ديسمبر ٢٠٢١، بلغ رأس مال الشركة ١٩٢,٠ مليون ريال سعودي مقسمة إلى ١٩,٢٠٠,٠٠٠ بقيمة ١٠ ريال سعودي لكل سهم. يجب الإشارة إلى أنه خلال ٢٠٢١م، قامت الشركة بزيادة رأس مالها من خلال إصدار أسهم حقوق أولوية بقيمة ١٠٠ مليون ريال سعودي من خلال طرح ١٠ مليون سهم التي تم الإكتتاب بها بالكامل. تم الانتهاء من جميع الإجراءات القانونية المتعلقة بزيادة رأس المال خلال العام ٢٠٢١م.

## احتياطي نظامي

تماشياً مع نظام الشركات بالمملكة العربية السعودية والنظام الأساسي للشركة، تقوم الشركة بتكوين احتياطي نظامي وذلك بتحويل ١٠٪ من صافي الربح، إذا كان متاحاً بعد تغطية الخسائر المتراكمة حتى يبلغ هذا الاحتياطي ٣٠٪ من رأس المال. إن هذا الاحتياطي غير متاح للتوزيع كأرباح.

## احتياطات ترجمة فروق عملات

ترتبط هذه الاحتياطات بالمعاملات التي تتم بعملات أجنبية. يتم إثبات المعاملات التي تتم بعملات أخرى غير العملة الوظيفية للشركة (العملات الأجنبية) وفقاً لأسعار الصرف السائدة في تاريخ المعاملات. يتم ترجمة الموجودات والمطلوبات النقدية بالعملات الأجنبية في نهاية كل فترة مالية على أساس أسعار الصرف السائدة في ذلك التاريخ. يتم ترجمة البنود غير النقدية، التي يتم قياسها بمقدار التكلفة التاريخية بعملة أجنبية، باستخدام سعر الصرف في تاريخ المعاملة، يتم ترجمة البنود غير النقدية المدرجة بالقيمة العادلة والمدرجة بالعملات الأجنبية وفقاً لأسعار الصرف السائدة في تاريخ تحديد القيمة العادلة.

## احتياطات أخرى

تتضمن هذه الاحتياطات التغير في القيمة العادلة للموجودات المالية من خلال الدخل الشامل الآخر ورياح / (خسارة) إعادة قياس مزايا نهاية الخدمة للموظفين.

## أرباح مبقاة

سجّلت الشركة خسائر مبقاة بقيمة ١١,٨ مليون ريال سعودي كما في ٣١ ديسمبر ٢٠١٩م، تحوّلت فيما بعد إلى ٣,٠ مليون ريال سعودي في ٣١ ديسمبر ٢٠٢٠م نتيجة تسجيل الشركة أرباح صافية بقيمة ١٥,١ مليون ريال سعودي في العام ٢٠٢٠م. أكمل الرصيد ارتفاعه بنسبة

٤,٧٣٤٪ إلى ٢٤,٨ مليون ريال سعودي كما في ٣١ ديسمبر ٢٠٢١م بعد تسجيل الشركة صافي دخل بقيمة ٣,٢٠ مليون ريال سعودي كما في ٣١ ديسمبر ٢٠٢١م.

## ٦-٣-١-٦ مطلوبات غير متداولة

يقدم الجدول التالي مطلوبات الشركة الغير متداولة كما في ٣١ ديسمبر ٢٠١٩م و٢٠٢٠م و٢٠٢١م.

الجدول رقم (٢٩): مطلوبات غير متداولة

معدل النمو السنوي المركب	زيادة / (نقص)		السنة المنتهية في ٣١ ديسمبر			ألف ريال سعودي
	٢٠٢١م	٢٠٢٠م	٢٠٢١م	٢٠٢٠م	٢٠١٩م	
-٢٠١٩م ٢٠٢١م	٢٠٢١م	٢٠٢٠م	٢٠٢١م	٢٠٢٠م	٢٠١٩م	قروض متوسطة وطويلة الأجل
(٤,٢)٪	(١٠,١)٪	٢,١٪	٣٢٩,٢٢٣	٣٦٦,٢٤١	٣٥٨,٨٢٤	
						مكافآت نهاية الخدمة للموظفين
١,٩٪	١٤,٣٪	(٩,١)٪	٢٠,٥٩٧	١٨,٠١٨	١٩,٨٢٨	
						التزامات عقود الإيجار - الجزء غير المتداول
٢٣,٦٪	٦٣,٣٪	(٦,٥)٪	١١,٥٥٧	٧,٠٧٩	٧,٥٦٩	
						مجموع المطلوبات غير المتداولة
(٣,٣)٪	(٧,٧)٪	١,٣٪	٣٦١,٣٧٧	٣٩١,٣٣٨	٣٨٦,٢٢٢	

المصدر: القوائم المالية

ارتفع رصيد قروض متوسطة وطويلة الأجل بنسبة ٢,١٪ من ٣٥٨,٨ مليون ريال سعودي في عام ٢٠١٩م إلى ٣٦٦,٢ مليون ريال سعودي في عام ٢٠٢٠م ونتج هذا الارتفاع عن قروض إضافية حصلت عليها الشركة لدعم متطلبات العمل. ثم انخفض رصيد قروض متوسطة وطويلة الأجل بنسبة ١٠,١٪ من ٣٦٦,٢ مليون ريال سعودي في عام ٢٠٢٠م إلى ٣٢٩,٢ مليون ريال سعودي في عام ٢٠٢١م ويعزى هذا الانخفاض بشكل أساسي إلى تسديدات القروض المستمرة.

انخفض رصيد مكافآت نهاية الخدمة للموظفين بنسبة ٩,١٪ من ١٩,٨ مليون ريال سعودي في عام ٢٠١٩م إلى ١٨,٠ مليون ريال سعودي في عام ٢٠٢٠م. بينما ارتفع رصيد مكافآت نهاية الخدمة للموظفين بنسبة ١٤,٣٪ من ١٨,٠ مليون ريال سعودي في عام ٢٠٢٠م إلى ٢٠,٦ مليون ريال سعودي في عام ٢٠٢١م. جاء التراجع في رصيد مكافآت نهاية الخدمة للموظفين نتيجة التقديرات الإكتوارية التي تم استخدامها في تقييم رصيد المكافأة خلال العام ٢٠٢٠م، حيث كانت نسبة الارتفاع في الرواتب والمزايا المستخدمة في الدراسة الإكتوارية منخفضة نسبياً. عاد رصيد مكافآت نهاية الخدمة للموظفين وارتفع بنسبة ١٤,٣٪ إلى ٢٠,٦ مليون ريال سعودي كما في ٣١ ديسمبر ٢٠٢١م نتيجة ارتفاع عدد الموظفين.

انخفضت التزامات عقود الإيجار - الجزء غير المتداول بنسبة ٦,٥٪ من ٧,٦ مليون ريال سعودي في عام ٢٠١٩م إلى ٧,١ مليون ريال سعودي في عام ٢٠٢٠م ونتج هذا الانخفاض في الأساس عن عمليات الإطفاء المستمرة. وارتفعت التزامات عقود الإيجار - الجزء الغير متداول بنسبة ٦٣,٣٪ من ٧,١ مليون ريال سعودي في عام ٢٠٢٠م إلى ١١,٦ مليون ريال سعودي في عام ٢٠٢١م ويرجع هذا الارتفاع إلى أصول جديدة (سيارات ومباني جديدة) تم اقتنائها خلال العام.

## ٦-٣-٢ قروض متوسطة وطويلة الأجل

يقدم الجدول التالي القروض الطويلة الأجل لدى الشركة كما في ٣١ ديسمبر ٢٠١٩م و٢٠٢٠م و٢٠٢١م.

الجدول رقم (٣٠): قروض متوسطة وطويلة الأجل

معدل النمو السنوي المركب	زيادة / (نقص)		السنة المنتهية في ٣١ ديسمبر			ألف ريال سعودي
	٢٠٢١م	٢٠٢٠م	٢٠٢١م	٢٠٢٠م	٢٠١٩م	
(١٢,٠%)	(١٦,٩%)	(٦,٩%)	٤٠٧,٢٤١	٤٨٩,٨٩٤	٥٢٦,١٧٤	قروض بنوك تجارية
(٣٧,٩%)	(٤٥,٢%)	(٢٩,٦%)	١٥,١٣٦	٢٧,٦٣٢	٣٩,٢٧٢	قروض صندوق التنمية الصناعية السعودي
(٣٢,٩%)	(٣٨,٤%)	(٢٦,٨%)	(٩٣,١٥٤)	(١٥١,٢٨٥)	(٢٠٦,٦٢٢)	قروض متوسطة وطويلة الأجل - الجزء المتداول
(٤,١%)	(١٠,١%)	(٢,١%)	٣٢٩,٢٢٣	٣٦٦,٢٤١	٣٥٨,٨٢٤	الإجمالي

المصدر: القوائم المالية

انخفضت قيمة قروض من بنوك تجارية بنسبة ٦,٩% من ٥٢٦,٢ مليون ريال سعودي في عام ٢٠١٩م إلى ٤٨٩,٩ مليون ريال سعودي في عام ٢٠٢٠م، مع انخفاض إضافي بنسبة ١٦,٩% إلى ٤٠٧,٢ مليون ريال سعودي في عام ٢٠٢١م، وارتبط هذا الانخفاض بشكل رئيسي بالتسديدات المستمرة للقروض.

انخفضت قيمة قروض صندوق التنمية الصناعية السعودي بنسبة ٢٩,٦% من ٣٩,٢ مليون ريال سعودي في عام ٢٠١٩م إلى ٢٧,٦ مليون ريال سعودي في عام ٢٠٢٠م، مع انخفاض إضافي بنسبة ٤٥,٢% إلى ١٥,١ مليون ريال سعودي في عام ٢٠٢١م ويعود الانخفاض إلى السداد المستمر وإعادة جدولة الدفعات.

وفيما يلي ملخص القروض لدى الشركة كما في ٣١ ديسمبر ٢٠٢١م.

الجدول رقم (٣١): قروض متوسطة وطويلة وقصيرة الأجل

ألف ريال سعودي			
القروض المتوسطة وطويلة الأجل	الفائدة	سنة الإستحقاق	الرصيد كما في ٣١ ديسمبر ٢٠٢١م
بنك الإنماء	سايبور +٢,٢%	٢٠٢٦م	١٧٩,٤٢٠
بنك الرياض	سايبور +٢%	٢٠٢٦م	١٢٨,٢٥٣
بنك الراجحي	سايبور +٢%	٢٠٢٤م	٥١,٥٠٥
البنك السعودي للإستثمار	سايبور +٢%	٢٠٢٥م	٣٠,٩٩٧

ألف ريال سعودي			
القروض المتوسطة وطويلة الأجل	الفائدة	سنة الإستحقاق	الرصيد كما في ٣١ ديسمبر ٢٠٢١
البنك ساميا	ساييور +٢٪	٢٠٢٣م	٨,٤١١
البنك الأهلي السعودي	ساييور +٢٪	٢٠٢٢م	٢,٦٥٦
بنك الكويت الصناعي	٣,٥٪	٢٠٢٧م	٥,٩٩٨
<b>الإجمالي</b>	-	-	<b>٤٠٧,٢٤١</b>
القروض القصيرة الأجل	الرصيد غير المتداول (٣١ ديسمبر ٢٠٢١م)	الرصيد المتداول (٣١ ديسمبر ٢٠٢١م)	إجمالي الرصيد (كما في ٣١ ديسمبر ٢٠٢١م)
بنك الإنماء	٦٨,٩٨٥	١٣,٢٠٢	٨٢,١٨٨
بنك الرياض	٤٤,٣٣٦	-	٤٤,٣٣٦
بنك ساب	٢١,٢٣٠	-	٢١,٢٣٠
بنك ساميا	-	٢٠,٣١٠	٢٠,٣١٠
<b>الإجمالي</b>	<b>١٣٤,٥٥١</b>	<b>٣٣,٥١٢</b>	<b>١٦٨,٠٦٣</b>

المصدر: القوائم المالية

## ٦-٦-٣-٣ متطلبات إيجارية

يقدم الجدول التالي متطلبات الشركة الإيجارية كما في ٣١ ديسمبر ٢٠١٩م و٢٠٢٠م و٢٠٢١م.

الجدول رقم (٢٢): متطلبات إيجارية

معدل النمو السنوي المركب	زيادة / (نقص)		السنة المنتهية في ٣١ ديسمبر			ألف ريال سعودي
	٢٠٢١م	٢٠٢٠م	٢٠٢١م	٢٠٢٠م	٢٠١٩م	
لا ينطبق	٥,٤٪	لا ينطبق	٨,٥٣١	٨,٠٩٥	-	الرصيد الافتتاحي
(١٠٠,٠٪)	لا ينطبق	(١٠٠,٠٪)	-	-	٨,٥٩٤	أثر تطبيق المعيار الدولي للتقرير المالي رقم ١٦
(٠,٤٪)	٥,٤٪	(٥,٨٪)	٨,٥٣١	٨,٠٩٥	٨,٥٩٤	الرصيد الافتتاحي
لا ينطبق	١,٠٦٥,٩٪	لا ينطبق	١٠,٣٧٣	٨٩٠	-	إضافات
٤٤,٢٪	٨٩,٥٪	٩,٧٪	٨٣٩	٤٤٣	٤٠٤	الفائدة المستحقة خلال السنة

معدل النمو السنوي المركب	زيادة / (نقص)		السنة المنتهية في ٣١ ديسمبر			ألف ريال سعودي
	٢٠٢١ م	٢٠٢٠ م	٢٠٢١ م	٢٠٢٠ م	٢٠١٩ م	
١١٥,٨ %	٣٦٩,٩ %	(٠,٩) %	(٤,٢٠٨)	(٨٩٥)	(٩٠٣)	سداد التزامات الإيجار خلال السنة
٣٨,٥ %	٨٢,١ %	٥,٤ %	١٥,٥٣٥	٨,٥٣١	٨,٠٩٥	الرصيد النهائي
١٧٥,٢ %	١٧٣,٨ %	١٧٦,٦ %	٣,٩٧٧	١,٤٥٣	٥٢٥	الجزء المتداول
٢٣,٦ %	٦٣,٣ %	(٦,٥) %	١١,٥٥٧	٧,٠٧٩	٧,٥٦٩	الجزء غير المتداول

المصدر: القوائم المالية ومعلومات الإدارة

عند تطبيق المعيار الدولي للتقرير المالي رقم ١٦، قامت الشركة بإثبات التزامات عقود إيجار متعلقة بعقود الإيجار التي تم تصنيفها سابقاً على أنها «عقود إيجار تشغيلية» وفقاً لمبادئ معيار المحاسبة الدولي رقم ١٧ «عقود الإيجار». تم قياس هذه الالتزامات بالقيمة الحالية لمدفوعات الإيجار المتبقية مخصصة باستخدام معدل الاقتراض الإضافي للشركة كما في ١ يناير ٢٠١٩ م.

انخفضت التزامات عقود الإيجار (الجزء غير المتداول) بنسبة ٦,٥ % من ٧,٦ مليون ريال سعودي في عام ٢٠١٩ م إلى ٧,١ مليون ريال سعودي في عام ٢٠٢٠ م ويعزى هذا الانخفاض إلى الإطفاء المستمر. بينما ارتفعت التزامات عقود الإيجار بنسبة ٦٣,٢ % من ٧,١ مليون ريال سعودي في عام ٢٠٢٠ م إلى ١١,٦ مليون ريال سعودي في عام ٢٠٢١ م ويعزى هذا الارتفاع إلى الأصول الجديدة التي تم اقتناءها عبر عقود إيجار رأس مالية.

#### ٤-٣-٦-٦ التزامات منافع الموظفين

يقدم الجدول التالي حركة التزامات منافع موظفين الشركة كما في ٣١ ديسمبر ٢٠١٩ م و ٢٠٢٠ م و ٢٠٢١ م.

الجدول رقم (٣٣): التزامات منافع الموظفين

معدل النمو السنوي المركب	زيادة / (نقص)		السنة المنتهية في ٣١ ديسمبر			ألف ريال سعودي
	٢٠٢١ م - ٢٠١٩ م	٢٠٢١ م	٢٠٢٠ م	٢٠٢١ م	٢٠٢٠ م	
٧,٧ %	(٩,١) %	٢٧,٦ %	١٨,٠١٨	١٩,٨٢٨	١٥,٥٤٢	الرصيد الافتتاحي
٢,٥ %	٤٠,٢ %	(٢٥,٠) %	٣,٢٠٥	٢,٢٨٧	٣,٠٥٠	تكلفة الخدمة الحالية
(٢٣,٦) %	(٢٧,٤) %	(١٩,٥) %	٤٠٩	٥٦٤	٧٠٠	تكلفة الفوائد
(٩,٣) %	(١٩٩,٦) %	(١٨٢,٦) %	٢,٣٢٩	(٢,٣٤٠)	٢,٨٣٣	الربح / (الخسارة) (الافتتاحية)
٢١,٠ %	٤٤,٩ %	١,٠ %	(٣,٣٦٤)	(٢,٣٢١)	(٢,٢٩٧)	مسدد خلال العام
١,٩ %	١٤,٣ %	(٩,١) %	٢٠,٥٩٧	١٨,٠١٨	١٩,٨٢٨	الرصيد الختامي

المصدر: القوائم المالية ومعلومات الإدارة



لدى الشركة نظام منافع نهاية الخدمة للموظفين ضمن خطة منافع محددة تتفق مع نظام العمل في المملكة العربية السعودية بناءً على آخر راتب وعدد سنوات الخدمة. إن تقييمات الالتزام بموجب الخطة يتم تنفيذها من قبل خبير أكتواري مستقل بناءً على طريقة وحدة الائتمان المتوقعة. ويذكر أن التكاليف المتعلقة بهذه الخطة تتكون أساساً من القيمة الحالية للمنافع المنسوبة وذلك على أساس متساوي في كل سنة من سنوات الخدمة والفائدة على هذا الالتزام فيما يتعلق بخدمة الموظف في السنوات السابقة.

انخفضت التزامات منافع الموظفين بنسبة ٩,١% من ١٩,٨ مليون ريال سعودي في ٣١ ديسمبر ٢٠١٩م إلى ١٨,٠ مليون ريال سعودي في ٣١ ديسمبر ٢٠٢٠م نتيجة التقديرات الإكتوارية التي تم استخدامها في تقييم رصيد المكافأة خلال العام ٢٠٢٠م. كما قد ذكرنا أعلاه أن نسبة الارتفاع في الرواتب والمزايا التي استخدمها الخبير الإكتواري في الدراسة الإكتوارية منخفضة نسبياً.

ارتفعت التزامات منافع الموظفين بنسبة ١٤,٣% من ١٨,٠ مليون ريال سعودي في عام ٢٠٢٠م إلى ٢٠,٦ مليون ريال سعودي في عام ٢٠٢١م ويعزى هذا الارتفاع إلى زيادة عدد الموظفين والذي ارتفع من ٩٣٥ موظف في العام ٢٠٢٠م إلى ١,٠٩٤ موظف في العام ٢٠٢٠م.

## ٤-٦-٦-٤ مطلوبات متداولة

يقدم الجدول التالي مطلوبات الشركة المتداولة كما في ٣١ ديسمبر ٢٠١٩م و ٢٠٢٠م و ٢٠٢١م.

الجدول رقم (٣٤): مطلوبات متداولة

معدل النمو السنوي المركب	زيادة / (نقص)		السنة المنتهية في ٣١ ديسمبر			ألف ريال سعودي
	٢٠٢١م	٢٠٢٠م	٢٠٢١م	٢٠٢٠م	٢٠١٩م	
٩,٦%	٤١,٠%	(١٤,٩%)	١٦٨,٠٦٣	١١٩,١٧٦	١٤٠,٠٢٣	قروض قصيرة الأجل
(٣٢,٩%)	(٣٨,٤%)	(٢٦,٨%)	٩٣,١٥٤	١٥١,٢٨٥	٢٠٦,٦٢٢	قروض متوسطة وطويلة الأجل - الجزء المتداول
١,٥%	٥,٥%	(٢,٥%)	٧١,٦٦٠	٦٧,٨٩٧	٦٩,٦٠٧	ذمم دائنة تجارية
٨,٠%	٢١,٥%	(٤,٠%)	٤٩,٦٧٥	٤٠,٨٨٧	٤٢,٥٩٥	مصاريف مستحقة ومطلوبات أخرى
٠,٠%	١٣,٩%	(١٢,٢%)	١٦,٢١٠	١٤,٢٢٧	١٦,٢٠٩	مخصص زكاة
١٧٥,٢%	١٧٣,٨%	١٧٦,٦%	٣,٩٧٧	١,٤٥٣	٥٢٥	التزامات عقود الإيجار - الجزء المتداول
(٨,٠%)	٢,٠%	(١٧,٠%)	٤٠٢,٧٤٠	٣٩٤,٩٢٥	٤٧٥,٥٨٠	المجموع

المصدر: القوائم المالية

شكل الجزء قروض متوسطة وطويلة الأجل - الجزء المتداول ما نسبته ٤٣,٤% و ٣٨,٣% و ٢٣,١% من إجمالي المطلوبات المتداولة كما في ٣١ ديسمبر ٢٠١٩م و ٢٠٢٠م و ٢٠٢١م على التوالي. كما شكلت القروض قصيرة الأجل ما نسبته ٢٩,٤% و ٣٠,٢% و ٤١,٧% من إجمالي المطلوبات المتداولة كما في ٣١ ديسمبر ٢٠١٩م و ٢٠٢٠م و ٢٠٢١م على التوالي.

انخفض مجموع المطلوبات المتداولة بنسب ١٧,٠% من ٤٧٥,٦ مليون ريال سعودي كما في ٣١ ديسمبر ٢٠١٩م إلى ٣٩٤,٩ مليون ريال سعودي كما في ٣١ ديسمبر ٢٠٢٠م نتيجة انخفاض أرصدة القروض (القصيرة الأجل، متوسطة الأجل والطويلة الأجل) والتي انخفضت

من ٣٤٦,٦ مليون ريال سعودي كما في ٣١ ديسمبر ٢٠١٩م إلى ٢٧٠,٥ مليون ريال سعودي كما في ٣١ ديسمبر ٢٠٢٠م نتيجة التسديدات المستمرة.

عاد رصيد المطلوبات المتداولة وارتفع بنسبة ٢,٠٪ من ٣٩٤,٩ مليون ريال سعودي كما في ٣١ ديسمبر ٢٠٢٠م إلى ٤٠٢,٧ مليون ريال سعودي كما في ٣١ ديسمبر ٢٠٢١م، حيث جاء الارتفاع مدفوعاً بارتفاع الذمم التجارية الدائنة المصاريف المستحقة والمطلوبات الأخرى.

### ١-٤-٦-٦ ذمم دائنة تجارية

يقدم الجدول التالي تفاصيل الذمم الدائنة التجارية والذمم الدائنة الأخرى لدى الشركة كما في ٣١ ديسمبر ٢٠١٩م و٢٠٢٠م و٢٠٢١م.

الجدول رقم (٣٥): ذمم دائنة تجارية

معدل النمو السنوي المركب	زيادة / (نقص)		السنة المنتهية في ٣١ ديسمبر			ألف ريال سعودي
	٢٠٢١م	٢٠٢٠م	٢٠٢١م	٢٠٢٠م	٢٠١٩م	
١,٣٪	٤,٣٪	(١,٧٪)	٦٨,٤٠٧	٦٥,٦٠٤	٦٦,٧٢٠	جهات ليست ذات علاقة
٦,٢٪	٤١,٩٪	(٢٠,٦٪)	٣,٢٥٤	٢,٢٩٢	٢,٨٨٧	جهات ذات علاقة
١,٥٪	٥,٥٪	(٢,٥٪)	٧١,٦٦٠	٦٧,٨٩٧	٦٩,٦٠٧	الإجمالي

المصدر: القوائم المالية ومعلومات الإدارة

تتضمن الذمم الدائنة مبالغ دائنة لمختلف الموردين الذين يتعاملون مع الشركة بالإضافة الى الموردين الذين يعتبرون جهات ذات علاقة.

الموردين (الجهات ذات علاقة) تتضمن مورد واحد وهو شركة غاز الشرق. كُنّا قد ذكرنا أن الشركة تمتلك استثماراً نسبته ٢٦,٠٪ في شركة غاز الشرق (شركة ذات مسؤولية محدودة تقوم بتوزيع الغاز الطبيعي وتشغيل المرافق الصناعية في تجارة الجملة في آلات ومعدات الغاز). تتضمن المعاملات مع شركة غاز الشرق معاملات شراء غاز و معاملات أرباح موزعة.

تقوم الشركة بشراء الغاز من شركة الشرق للغاز الطبيعي عبر طلبات شراء تصدر في موعد الشراء.

الموردين الآخرين هم الموردين المحليين والخارجيين الذين تتعامل معهم الشركة. يجب الإشارة إلى أنّ معظم المواد الكيميائية والمواد الأولية يتم استقدامها من موردين أجانب، بينما يتم الحصول على قطع الغيار من موردين محليين.

انخفضت ذمم دائنة تجارية من جهات ذات علاقة بنسبة ٢,٥٪ من ٦٩,٦ مليون ريال سعودي في ٣١ ديسمبر ٢٠١٩م إلى ٦٧,٩ مليون ريال سعودي في ٣١ ديسمبر ٢٠٢٠م نتيجة بعض التسديدات التي قامت بها الشركة بين الفترتين. عاد الرصيد وارتفع بنسبة ٥,٥٪ من ٦٧,٩ مليون ريال سعودي في ٣١ ديسمبر ٢٠٢٠م إلى ٧١,٧ مليون ريال سعودي في ٣١ ديسمبر ٢٠٢١م ويعزى هذا الارتفاع بشكل أساسي إلى ارتفاع جزئي طراً على كمية البضائع المقتناة خلال العام ٢٠٢١م والتي قامت الشركة بشرائها من أجل دعم متطلبات العمل.

الجدول رقم (٣٦): اعمار الذمم الدائنة

ألف ريال سعودي	٩٠-٠ يوم	٩٠-١٥٠ يوم	١٥٠-٣٦٥ يوم	أكثر من ٣٦٥ يوم
٧١,٣٢٠	١٦,٢١٩	٢,٨٧٧	٣٢,١٥٦	الإجمالي

المصدر: القوائم المالية ومعلومات الإدارة

يشير تحليل تقادم الذمم الدائنة إلى أن مبلغاً وقيمتها ٢٢,٢ مليون ريال سعودي بقي مسجلاً لفترة تجاوزت ٣٦٥ يوماً كما في ٣١ ديسمبر ٢٠٢١. يتأثر توقيت تسديد دفعات الموردين بعدة عوامل أهمها تواجد السيولة مع الشركة. يجب الإشارة إلى أن عملية تسديد المبالغ الدائنة للموردين تسارعت في العام ٢٠٢١ نظراً لرغبة الشركة بالمحافظة على العلاقة الوطيدة مع كل الموردين.

## ٦-٤-٦-٢ مصاريف مستحقة ومطلوبات أخرى

يقدم الجدول التالي مصاريف مستحقة ومطلوبات أخرى القائمة على الشركة كما في ٣١ ديسمبر ٢٠١٩م و٢٠٢٠م و٢٠٢١م.

الجدول رقم (٣٧): مصاريف مستحقة ومطلوبات أخرى

معدل النمو السنوي المركب	زيادة / (نقص)		السنة المنتهية في ٣١ ديسمبر			ألف ريال سعودي
	٢٠٢١م	٢٠٢٠م	٢٠٢١م	٢٠٢٠م	٢٠١٩م	
٢٠١٩م - ٢٠٢١م						
٢٨,٤%	٤٩,١%	١٠,٥%	٢٢,٧٥٣	١٥,٢٥٦	١٣,٨٠٧	مكافآت موظفين مستحقة
٧٤,٤%	٣٤,٩%	١٢٥,٤%	٧,٢٥٣	٥,٣٧٥	٢,٣٨٥	بضائع مستلمة ولكن لم يتم استلام الفواتير بها
(٥٤,٠%)	(٦٥,٥%)	(٣٨,٨%)	١,٢٩١	٣,٧٤٢	٦,١١١	عمولة مبيعات مستحقة وحسومات
لا ينطبق	٤,٧%	لا ينطبق	٣,٤١٨	٣,٢٦٤	-	ضريبة القيمة المضافة - صافي
٣٥,٣%	٥٢,١%	٢٠,٤%	٤,١٠٦	٢,٦٩٩	٢,٢٤٢	مصاريف مرافق مستحقة
٢٧٩,٧%	٨,٣%	١,٢٣١,٦%	٢,٨٣٧	٢,٦٢١	١٩٧	دفعات مقدمة من العملاء
(٢٧,١%)	(٢٥,٣%)	(٢٨,٩%)	١,٣٩٠	١,٨٦١	٢,٦١٩	تكلفة نقل مستحقة
(٢٦,٠%)	١٦,٤%	(٥٣,٠%)	١,٧٤٥	١,٤٩٩	٣,١٩٠	مصاريف قانونية ومهنية مستحقة
(٨٦,٣%)	(٨١,١%)	(٩٠,١%)	١٠٥	٥٥٥	٥,٦٢١	مخصص مصاريف التسويق
(٣٧,٣%)	٣٠٩,٥%	(٩٠,٤%)	١,١١٧	٢٧٣	٢,٨٤٦	تكلفة تخليص مستحقة
١,١%	(٢,٢%)	٤,٦%	٣,٦٦٠	٣,٧٤٣	٣,٥٧٨	أخرى
٨,٠%	٢١,٥%	(٤,٠%)	٤٩,٦٧٥	٤٠,٨٨٧	٤٢,٥٩٥	الإجمالي

المصدر: القوائم المالية

تتضمن مكافآت الموظفين المستحقة المزايا والرواتب الخاصة بالموظفين. تجدر الإشارة إلى أن الرواتب عادة ما تدفع قبل نهاية كل شهر إلا في حالات استثنائية. ارتفعت مكافآت الموظفين المستحقة بنسبة ١٠,٥% من ١٣,٨ مليون ريال سعودي في عام ٢٠١٩م إلى ١٥,٣ مليون ريال سعودي في عام ٢٠٢٠م نتيجة تراكم بدلات الإجازات خاصة أن عدداً كبيراً من الموظفين لم يستخدموا أرصدة الإجازات الخاصة بهم في عام ٢٠٢٠م بعد تفشي وباء الكورونا وما رافقه من قيود سفر. شهدت مكافآت الموظفين المستحقة ارتفاعاً إضافياً بنسبة ٤٩,١% إلى ٢٢,٨ مليون ريال سعودي كما في ديسمبر ٢٠٢١م بسبب زيادة عدد موظفي الشركة من ٩٣٥ موظف في العام ٢٠٢٠م إلى ١,٠٩٤ موظف في العام ٢٠٢١م.

يشكّل رصيد البضائع المستلمة ولكن لم يتم استلام الفواتير بها أرصدة دائنة إلى الموردين. في بعض الأحيان، يتم شحن البضائع إلى مخازن الشركة قبل إصدار الموردين للفواتير. في هذه الحالة، يتم تسجيل الرصيد الدائن ضمن المصروفات المستحقة بدل الأرصدة الدائنة. ارتفع رصيد البضائع المستلمة ولكن لم يتم استلام الفواتير بنسبة ١٢٥,٤٪ من ٢,٤ مليون ريال سعودي في عام ٢٠١٩م إلى ٥,٤ مليون ريال سعودي في عام ٢٠٢٠م، مع ارتفاع إضافي إلى ٧,٣ مليون ريال سعودي كما في ٣١ ديسمبر ٢٠٢١م. ويرجع هذا الارتفاع إلى التأخر في إصدار الفواتير من قبل عدد من الموردين الذين يزودون الشركة بخدمة إدارة مخلفات.

انخفضت عمولة المبيعات المستحقة والحسومات بنسبة ٣٨,٨٪ من ٦,١ مليون ريال سعودي في عام ٢٠١٩م إلى ٣,٧ مليون ريال سعودي في عام ٢٠٢٠م ويرجع هذا إلى انخفاض الحسومات بناءً على توصية من المراجع الخارجي، حيث تم خصم الحسومات المستحقة من الذمم المدينة المقابلة. واستمرت عمولة المبيعات المستحقة والحسومات بالانخفاض بنسبة ٦٥,٥٪ من ٣,٧ مليون ريال سعودي في عام ٢٠٢٠م إلى ١,٣ مليون ريال سعودي في عام ٢٠٢١م. كما قد ذكرنا سابقاً أنّ قيمة العمولات تتقلب بشكل مستمر نظراً إلى أنّها ترتبط بقيمة المبيعات التي يحققها موظفي البيع والتسويق.

ضريبة القيمة المضافة هي المبالغ الدائنة لمصلحة الدخل والزكاة. تتقلب قيمة الضريبة مع تقلب قيمة المبيعات من الموردين الأجانب ولا تتبع أي اتجاه معين.

مصاريف المرافق المستحقة هي مصاريف كهرباء وماء. شهدت مصاريف المرافق المستحقة ارتفاعاً بنسبة ٢٠,٤٪ من ٢,٢ مليون ريال سعودي في عام ٢٠١٩م إلى ٢,٧ مليون ريال سعودي في عام ٢٠٢٠م، مع ارتفاع إضافي بنسبة ٥٢,١٪ لتبلغ ٤,١ مليون ريال سعودي حيث نتج هذا الارتفاع من زيادة الاستهلاك بسبب ارتفاع مستوى الإنتاج في عام ٢٠٢١م وايضا التأخير في إصدار عدد من الفواتير من موردي الوقود والمياه.

تمثّل مصاريف النقل مصاريف نقل وشحن البضائع للعملاء، حيث تعاقدت الشركة مع عدد من شركات النقل المسؤولة عن شحن البضائع للعملاء. انخفضت تكاليف النقل المستحقة بنسبة ٢٨,٩٪ من ٢,٦ مليون ريال سعودي في عام ٢٠١٩م إلى ١,٩ مليون ريال سعودي في عام ٢٠٢٠م، مع انخفاض إضافي إلى ١,٤ مليون ريال سعودي. تأثر الانخفاض بعكس تكاليف النقل الزائدة التي تم تبويبها مسبقاً.

تتضمن المصاريف القانونية والمهنية المستحقة مصاريف المراجع الخارجي و مصاريف المستشار القانوني والمالي للمجموعة بالإضافة إلى مصاريف أخرى. انخفضت المصاريف القانونية والمهنية المستحقة بنسبة ٥٣,٠٪ من ٣,٢ مليون ريال سعودي في عام ٢٠١٩م إلى ١,٥ مليون ريال سعودي في عام ٢٠٢٠م ويرجع هذا إلى عكس بعض مصاريف الضريبة المتقطعة التي كانت قد سجلتها الشركة سابقاً. وتجدر الإشارة إلى أنّ المصاريف القانونية والمهنية المستحقة كانت مرتفعة استثنائياً في العام ٢٠٢٠م نتيجة ارتفاع المصاريف القانونية، نظراً إلى أنّ الشركة قامت برفع عدد كبير من الدعاوي القضائية على عدد من العملاء الذين تخلفوا عن تسديد مستحقات الشركة.

ارتفعت المصاريف القانونية والمهنية المستحقة بنسبة ١٦,٤٪ من ١,٥ مليون ريال سعودي في عام ٢٠٢٠م إلى ١,٧ مليون ريال سعودي في عام ٢٠٢١م ويرجع هذا إلى ازدياد عجلة النشاط.

مصاريف التسويق هي مصاريف متكبدة على الحملات الإعلانية والتسويقية المختلفة التي يتم تنظيمها ضمن سياق العمل العادي. انخفض مخصص مصاريف التسويق بنسبة ٩٠,١٪ من ٥,٦ مليون ريال سعودي في عام ٢٠١٩م إلى ٠,٦ مليون ريال سعودي في عام ٢٠٢٠م و ٠,١ مليون ريال سعودي ٢٠٢١م. كان الانخفاض متأثراً بانخفاض عدد ونطاق الحملات والأنشطة الإعلانية التي نظمتها الشركة منذ انتشار جائحة الكورونا.

تكلفة التخلص تتضمن مصاريف تدفع لعدد من الوكلاء المسؤولين عن تخلص وإدارة شؤون البضائع المستوردة. انخفضت تكلفة التخلص المستحقة بنسبة ٩٠,٤٪ من ٢,٨ مليون ريال سعودي في عام ٢٠١٩م إلى ٠,٣ مليون ريال سعودي في عام ٢٠٢٠م نتيجة عكس بعض المصاريف التي حجزت في أوقات سابقة. ارتفعت تكلفة التخلص المستحقة بنسبة ٣٠٩,٥٪ من ٠,٣ مليون ريال سعودي في عام ٢٠٢٠م إلى ١,١ مليون ريال سعودي في عام ٢٠٢١م ويعود هذا الارتفاع إلى ارتفاع حجم البضائع التي تم استيرادها في العام ٢٠٢١م.

تتضمن المصاريف المستحقة الأخرى مصاريف ائتمانية، مصاريف إيجار سيارات، مصاريف تأمينات اجتماعية، مصاريف دائنة لهيئة سوق المال ومصاريف متنوعة أخرى. لم تشهد هذه المصاريف أي تقلبات جوهرية ما بين ٣١ ديسمبر ٢٠١٩م و ٣١ ديسمبر ٢٠٢١م.

## ٦-٤-٣ مخصص الزكاة

يقدم الجدول التالي حركة الزكاة المستحقة على الشركة كما في ٣١ ديسمبر ٢٠١٩م و٢٠٢٠م و٢٠٢١م.

الجدول رقم (٣٨): مخصص الزكاة

معدل النمو السنوي المركب	زيادة / (نقص)		السنة المنتهية في ٣١ ديسمبر			ألف ريال سعودي
	٢٠٢١م	٢٠٢٠م	٢٠٢١م	٢٠٢٠م	٢٠١٩م	
٣٤,٩%	(١٢,٢%)	١٠٧,٤%	١٤,٢٢٧	١٦,٢٠٩	٧,٨١٥	١ يناير
(٤٠,٣%)	(٢٦,٣%)	(٥١,٧%)	٢,٩٨٧	٤,٠٥٢	٨,٣٩٣	مخصص للسنة
لا ينطبق	(٨٣,٤%)	لا ينطبق	(١,٠٠٤)	(٦,٠٣٤)	-	مدفوعات
٠,٠%	١٣,٩%	(١٢,٢%)	١٦,٢١٠	١٤,٢٢٧	١٦,٢٠٩	٣١ ديسمبر

المصدر: القوائم المالية ومعلومات الإدارة

تخضع الشركة للزكاة وفقاً لأنظمة الهيئة العامة للزكاة والدخل. يتم حساب الزكاة بناءً على الوعاء الزكوي التقريبي أو الأرباح المعدلة أيهما أكبر ويتم تحميلها على الربح أو الخسارة. يتم إثبات الزكاة الإضافية المستحقة، إن وجدت، عندما يتم تحديدها وطلب سدادها. قد يتعين تعديل المبالغ المستحقة لمصروف الزكاة للفترة في فترة لاحقة إذا تغيرت تقديرات المصروف للسنة.

انخفضت مخصص الزكاة بنسبة ١٢,٢% من ١٦,٢ مليون ريال سعودي في عام ٢٠١٩م إلى ١٤,٢ مليون ريال سعودي في عام ٢٠٢٠م وكان هذا الانخفاض بسبب التسديدات المستمرة. بينما ارتفع مخصص الزكاة بنسبة ١٣,٩% من ١٤,٢ مليون ريال سعودي في عام ٢٠٢٠م إلى ١٦,٢ مليون ريال سعودي في عام ٢٠٢١م ضمن سياق العمل العادي.

استلمت الشركة ريوطات الهيئة العامة للزكاة والدخل للسنوات من ٢٠١٤ إلى ٢٠١٨ والتي تطالب فيها الهيئة بالتزام إضافي يبلغ ٤٢,٤ مليون ريال سعودي. قامت الشركة بتسوية مطالبة الربط البالغ ١٥,٥ مليون ريال سعودي والتي تتعلق بسنة ٢٠١٤م حيث سددت مبلغ ٠,٥ مليون ريال سعودي واستلمت الربط النهائي. تقدمت الإدارة باعتراض على باقي الريوطات للسنوات من ٢٠١٥ إلى ٢٠١٨ البالغة ٢٦,٩ مليون ريال سعودي. تعتقد الإدارة أن المخصص المعترف به مقابل الربط المذكورة أعلاه كاف وليس هناك حاجة إلى مخصص إضافي.

## ٦-٤-٤ معاملات مع أطراف ذات علاقة

يقدم الجدول التالي تفاصيل معاملات الشركة مع أطراف ذات علاقة للسنوات المالية المنتهية في ٣١ ديسمبر ٢٠١٩م و٢٠٢٠م و٢٠٢١م.

الجدول رقم (٣٩): معاملات مع أطراف ذات علاقة

معدل النمو السنوي المركب	زيادة / (نقص)		السنة المنتهية في ٣١ ديسمبر			ألف ريال سعودي
	٢٠٢١م	٢٠٢٠م	٢٠٢١م	٢٠٢٠م	٢٠١٩م	
-٢٠١٩م ٢٠٢١م	٢٠٢١م	٢٠٢٠م	٢٠٢١م	٢٠٢٠م	٢٠١٩م	
موظفي الإدارة الرئيسيين - التعويضات:						
(٨,٦)٪	١٧,٩٪	(٢٩,١)٪	٥,٩٩٩	٥,٠٨٨	٧,١٧٦	مكافأة قصيرة الاجل
١٢,٣٪	١,٨٪	٢٣,٩٪	٢,١١٢	٢,٠٧٤	١,٦٧٤	مكافآت مجلس الإدارة واللجان ذات الصلة
٥,٠٪	٢٢,٨٪	(١٠,٢)٪	٣١٩	٢٦٠	٢٨٩	مكافأة نهاية الخدمة للموظفين
شركة غاز الشرق:						
٧,٥٪	٩,٠٪	٦,١٪	٧,٨٣٦	٧,١٨٨	٦,٧٧٧	شراء الغاز
٥٢,٨٪	٤٠,٠٪	٦٦,٧٪	٣,٦٤٠	٢,٦٠٠	١,٥٦٠	أرباح موزعة

المصدر: القوائم المالية ومعلومات الإدارة

تضمنت المعاملات مع أطراف ذات علاقة بين العامين ٢٠١٩م و٢٠٢١م معاملات مع موظفي الإدارة الرئيسية ومعاملات مع شركة الغاز.

#### موظفي الإدارة الرئيسيين

يتضمن موظفي الإدارة الرئيسيين موظفي الإدارة العليا من مدراء ورؤساء تنفيذيين. تضمنت المعاملات مع هؤلاء الموظفين الرواتب و مكافآت اللجان ومصاريف حضور جلسات مجلس الإدارة واللجان بالإضافة إلى مكافأة نهاية الخدمة.

- المكافأة القصيرة الأجل تتضمن الرواتب الشهرية وأي مكافآت تصرف خلال عقد العمل العادي.
- مكافآت مجلس الإدارة واللجان تتضمن بشكل أساسي بدلات حضور جلسات اللجان ومجلس الإدارة.
- مكافأة نهاية الخدمة هي المكافآت الطويلة الأمد الدائنة لهؤلاء الموظفين.

تقلبت قيمة التعويضات والمكافآت الدائنة لموظفي الإدارة الرئيسيين. انخفضت قيمة المعاملات من ٩,١ مليون ريال سعودي في العام ٢٠١٩م إلى ٧,٤ مليون ريال سعودي في العام ٢٠٢٠م، ثم عادت وارتفعت إلى ٨,٤ مليون ريال سعودي في العام ٢٠٢١م. يجب الإشارة إلى أن قيمة هذه المعاملات تقلب بشكل دوري نتيجة تقلب عدد الموظفين وقيمة الرواتب و المكافآت.

#### شركة غاز الشرق

كنا ذكرنا سابقاً أن الشركة تمتلك استثماراً نسبته ٢٦,٠٪ في شركة غاز الشركة (شركة ذات مسؤولية محدودة تقوم بتوزيع الغاز الطبيعي وتشغيل المرافق الصناعية في تجارة الجملة في آلات ومعدات الغاز). تتضمن المعاملات مع شركة غاز الشرق معاملات شراء غاز و معاملات أرباح موزعة.

تقوم الشركة بشراء الغاز من شركة الشرق للغاز الطبيعي عبر طلبات شراء تصدر في موعد الشراء.

بالنسبة للأرباح الموزعة، فهي تمثل حصة الشركة في نتائج شركة غاز الشرق.

## ٧-٦ قائمة التدفقات النقدية

يقدم الجدول التالي قائمة التدفقات النقدية الخاصة بالشركة للسنوات المالية المنتهية في ٣١ ديسمبر ٢٠١٩م و٢٠٢٠م و٢٠٢١م.

الجدول رقم (٤٠): قائمة التدفقات النقدية الموجزة

معدل النمو السنوي المركب	زيادة / (نقص)		السنة المنتهية في ٣١ ديسمبر			ألف ريال سعودي
	٢٠٢١	٢٠٢٠	٢٠٢١	٢٠٢٠	٢٠١٩	
لا ينطبق	(%١١٠,٧)	%١٢٠,٥	(٨,٩٩٤)	٨٣,٩٦٩	٣٨,٠٧٤	صافي التدفقات النقدية من / (المستخدمة في) النشاطات التشغيلية
(%١٠,٨)	(%٦,٧)	(%١٤,٦)	(٦,٨٣١)	(٧,٣٢٥)	(٨,٥٧٧)	صافي التدفقات النقدية من / (المستخدمة في) النشاطات الاستثمارية
لا ينطبق	(%١٦٠,٥)	%٧٨,٨	٤٣,٦٢١	(٧٢,٠٥٧)	(٤٠,٢٩٦)	صافي التدفقات النقدية المستخدمة في النشاطات التمويلية
لا ينطبق	%٥٠٥,٨	(%١٤٢,٥)	٢٧,٧٩٦	٤,٥٨٨	(١٠,٨٠٠)	صافي النقص في النقد وما في حكمه
(%١٧,٠)	%٣١,٥	(%٤٧,٦)	١٥,٧٢٣	١١,٩٥٩	٢٢,٨٤٥	النقد وما في حكمه في بداية الفترة
%١٢٩,٥	(%٤٥,٤)	%٨٦٤,٠	(٤٥٠)	(٨٢٤)	(٨٦)	أثر التغيرات في سعر الصرف
%٨٩,٨	%١٧٣,٩	%٣١,٥	٤٣,٠٦٨	١٥,٧٢٣	١١,٩٥٩	نقد وما في حكمه في نهاية السنة

المصدر: القوائم المالية

سجّلت الشركة صافي تدفق نقدي خارج بقيمة ١٠,٨ مليون ريال سعودي في العام ٢٠١٩م، حيث ارتبط التدفق النقدي الخارج بالخسارة التي سجّلتها الشركة خلال العام نفسه. عادت الشركة وسجّلت صافي تدفق نقدي بقيمة ٤,٦ مليون ريال سعودي و ٢٧,٨ مليون ريال سعودي في العامين ٢٠١٩م و٢٠٢٠م.

ارتبط صافي النقد السلبي والتي بلغت قيمته ١٠,٨ مليون ريال سعودي في العام ٢٠١٩م بالتدفقات النقدية الخارجة من الأنشطة التمويلية والتي بلغت قيمتها ٤٠,٣ مليون ريال سعودي. تعلقّت التدفقات النقدية الخارجة المرتبطة بالأنشطة التمويلية بتسديدات القروض العالية القيمة التي حصلت عليها الشركة قبل وخلال الفترة الممتدة ما بين ٢٠١٩م و٢٠٢١م.

تحوّل صافي النقد السلبي والتي بلغت قيمته ١٠,٨ مليون ريال سعودي في العام ٢٠١٩م إلى صافي نقد إيجابي بقيمة ٤,٦ مليون ريال سعودي في العام ٢٠٢٠م نتيجة ارتفاع التدفقات النقدية المتحصلة من الأنشطة التشغيلية من ٣٨,١ مليون ريال سعودي في العام ٢٠١٩م إلى ٨٤,٠ مليون ريال سعودي في العام ٢٠٢١م نتيجة صافي الربح التي حققتها الشركة خلال العام نفسه والذي بلغ ١٥,٧ مليون ريال سعودي مقارنة بخسارة محققة بقيمة ٢٧,٥ مليون ريال سعودي في العام ٢٠٢٠م.

أكمل صافي النقد المسجل من قبل الشركة ارتفاعه من ٤,٦ مليون ريال سعودي في العام ٢٠٢٠م إلى ٢٧,٨ مليون ريال سعودي في العام ٢٠٢١م بعد تسجيل تدفقات نقدية متحصلة من الأنشطة التمويلية بقيمة ٤٣,٦ مليون ريال سعودي في العام نفسه.

## ١-٧-٦ التدفقات من الأنشطة التشغيلية

يقدم الجدول التالي تفاصيل التدفقات من الأنشطة التشغيلية للسنوات المالية المنتهية في ٣١ ديسمبر ٢٠١٩م و٢٠٢٠م و٢٠٢١م.

الجدول رقم (٤١): قائمة التدفقات النقدية من الأنشطة التشغيلية

معدل النمو السنوي المركب	زيادة / (نقص)		السنة المنتهية في ٣١ ديسمبر			ألف ريال سعودي
	٢٠٢١م	٢٠٢٠م	٢٠٢١م	٢٠٢٠م	٢٠١٩م	
						صافي ربح الفترة
	٩٦,٦%	(١٥٧,٠%)	٣٠,٧٧٦	١٥,٦٥٨	(٢٧,٤٦٩)	
						تعديلات عن:
						استهلاك ممتلكات وآلات ومعدات
	٤,٠%	٥,٦%	٥٤,٤٥٠	٥٣,١١٤	٥٠,٣١٧	
						أرباح أخرى
			(١٧,٣٠٠)	-	-	
						خسارة الانخفاض في قيمة ممتلكات وآلات ومعدات
	(٢٢,٩%)	(٥١,١%)	١,٩١٦	١,٥٧٥	٣,٢٢٣	
						مصاريف تمويلية
	(٢٧,٥%)	(٢١,٦%)	٢٢,٤٧٣	٣٣,٥١٧	٤٢,٧٣٢	
						مخصص الانخفاض في قيمة الذمم المدينة التجارية
			٩٦٧	(٢,٨٤٥)	(٣١,٣٩٣)	
						مصروف زكاة
	(٤٠,٣%)	(٥١,٧%)	٢,٩٨٧	٤,٠٥٢	٨,٣٩٣	
						إطفاء موجودات غير ملموسة
	٢٢,٧%	٢٨٢,٠%	٢,٢٢٢	٥,٦٣٤	١,٤٧٥	
						رد مخصص مخزون بطيء الحركة
			١٥٨	٢,٢٠٠	-	
						اعداد لمخزون
			٢٠٧	-	-	
						الحصة من ربح شركة زميلة
	٣,٣%	١٧,٩%	(٣,٢٧٥)	(٣,٦٢٠)	(٣,٠٧١)	
						مخصص مقابل ذمم مدينة أخرى
			-	١٣,٦٥٤	-	
						ربح بيع ممتلكات وآلات ومعدات
	(٦٣,٨%)	(٧٠,١%)	(١٥٩)	(٣٦٤)	(١,٢١٦)	



معدل النمو السنوي المركب	زيادة / (نقص)		السنة المنتهية في ٣١ ديسمبر			ألف ريال سعودي
	٢٠٢١م	٢٠٢٠م	٢٠٢١م	٢٠٢٠م	٢٠١٩م	
لا ينطبق	لا ينطبق	لا ينطبق	١,٤٨٥	-	-	اطفاء استثمارات بالقيمة العادلة
(١٠٠,٠%)	لا ينطبق	لا ينطبق	-	-	-	خسارة الاستثمار
(١,٨%)	٢٦,٨%	(٢٤,٠%)	٣,٦١٤	٢,٨٥٠	٣,٢٣٧	خسارة استبعاد شركة تابعة
٤١,٨%	(١٩,٩%)	١٥١,٠%	١٠٠,٥٢٠	١٢٥,٤٢٥	٣,٧٥٠	مخصص مكافآت نهاية الخدمة للموظفين
لا ينطبق	لا ينطبق	لا ينطبق	٥٤,٤٥٠	٥٣,١١٤	٤٩,٩٨١	
التغيرات في الموجودات والمطلوبات التشغيلية:						
لا ينطبق	(٢٤٤,٥%)	(٦٠,٨%)	(٣٢,٠٩٦)	٢٢,٢٠٨	٥٦,٦١٦	ذمم مدينة تجارية
لا ينطبق	(١٠٤,٠%)	٦٢,٣%	٩٤٠	(٢٣,٤٠٧)	(١٤,٤١٩)	مخزون
لا ينطبق	(١,٠١٩,٠%)	(٨٦,٢%)	(٣١,٦٥٩)	٣,٤٤٥	٢٥,٠٢٨	دفعات ومدفوعات مقدمة وموجودات أخرى
لا ينطبق	لا ينطبق	لا ينطبق	(٣٤,٠٠٠)	-	-	ودائع قصيرة الاجل
لا ينطبق	(٢٤٧,٥%)	(٨٤,٩%)	٣,٧٦٣	(٢,٥٥٢)	(١٦,٨٧٠)	ذمم دائنة تجارية
لا ينطبق	(٦٣٤,٤%)	(٩١,٩%)	٩,١٢٥	(١,٧٠٨)	(٢١,١٨٩)	مصاريف مستحقة ومطلوبات أخرى
(٥٤,٢%)	(٨٦,٦%)	٥٥,٩%	١٦,٥٩٣	١٢٣,٤١٢	٧٩,١٤٨	النقد الناتج من عمليات التشغيل
(٢٦,٠%)	(٣١,٧%)	(١٩,٨%)	(٢١,٢٣٥)	(٣١,٠٨٨)	(٣٨,٧٧٨)	تكلفة تمويل مدفوعة
لا ينطبق	(٨٣,٦%)	لا ينطبق	(٩٨٨)	(٦,٠٣٤)	-	زكاة مدفوعة
٢١,٠%	٤٤,٩%	١,٠%	(٣,٣٦٤)	(٢,٣٢١)	(٢,٢٩٧)	مكافآت نهاية الخدمة للموظفين مدفوعة
لا ينطبق	(١١٠,٧%)	١٢٠,٥%	(٨,٩٩٤)	٨٣,٩٦٩	٣٨,٠٧٤	صافي النقد (المستخدم في) / الناتج من الأنشطة التشغيلية

المصدر: القوائم المالية

استطاعت الشركة تسجيل تدفقات نقدية إيجابية من العمليات التشغيلية. بلغت قيمة هذه التدفقات ٣٨,١ مليون ريال سعودي و ٨٤,٠ مليون ريال سعودي في العام ٢٠١٩م والعام ٢٠٢٠م. ارتفعت قيمة هذه التدفقات من ٢٨,١ مليون ريال سعودي في العام ٢٠١٩م إلى ٨٤,٠ مليون ريال سعودي في العام ٢٠٢٠م، حيث نتج التحسّن بشكل رئيسي عن ارتفاع صافي النتائج التي حققتها الشركة من خسارة بقيمة ٢٧,٥ مليون ريال سعودي في العام ٢٠١٩م إلى ربح بقيمة ١٥,٧ مليون ريال سعودي في العام ٢٠٢٠م.

عادت الشركة وسجلت تدفق نقدي خارج بقيمة ٩,٠ مليون ريال سعودي في العام ٢٠٢١م، حيث نتج التحول المشار إليه عن ارتفاع أرصدة الذمم المدينة والأرصدة المدينة الأخرى بين ٣١ ديسمبر ٢٠٢٠م و ٣١ ديسمبر ٢٠٢١م.

## ٦-٧-٢ التدفقات النقدية من الأنشطة الاستثمارية

يقدم الجدول التالي تفاصيل التدفقات من الأنشطة الاستثمارية للسنوات المالية المنتهية في ٣١ ديسمبر ٢٠١٩م و ٢٠٢٠م و ٢٠٢١م.

الجدول رقم (٤٢): التدفقات النقدية من الأنشطة الاستثمارية

معدل النمو السنوي المركب	زيادة / (نقص)		السنة المنتهية في ٣١ ديسمبر			ألف ريال سعودي
	٢٠٢١م	٢٠٢٠م	٢٠٢١م	٢٠٢٠م	٢٠١٩م	
(٥,٢) %	(٠,١) %	(١٠,١) %	(١٠,١٩٩)	(١٠,٢٠٩)	(١١,٣٥٤)	إضافات على ممتلكات ومصانع ومعدات
٥٢,٨ %	٤٠,٠ %	٦٦,٧ %	٣,٦٤٠	٢,٦٠٠	١,٥٦٠	إضافات على أصول غير ملموسة
لا ينطبق	٤٩٢,٦ %	لا ينطبق	(١,٤٣٩)	(٢٤٣)	-	متحصلات من استبعاد ممتلكات ومعدات
(٢,١) %	١٢١,٥ %	(٥٦,٧) %	١,١٦٧	٥٢٧	١,٢١٦	استرداد (إيداع) ودائع مرابحة قصيرة الأجل
(١٠,٨) %	(٦,٧) %	(١٤,٦) %	(٦,٨٣١)	(٧,٣٢٥)	(٨,٥٧٧)	صافي التدفقات النقدية المستخدمة في النشاطات الاستثمارية

المصدر: القوائم المالية

سجلت الشركة تدفقات نقدية خارجة بقيمة ٨,٦ مليون ريال سعودي و ٧,٣ مليون ريال سعودي و ٦,٧ مليون ريال سعودي في العام ٢٠١٩م و العام ٢٠٢٠م و العام ٢٠٢١م. ارتبطت هذه التدفقات بشكل رئيسي بمعدات وممتلكات قامت الشركة بافتائها لدعم عمليات الإنتاج.

## ٦-٧-٣ التدفقات النقدية من الأنشطة التمويلية

يقدم الجدول التالي تفاصيل التدفقات من الأنشطة التمويلية للسنوات المالية المنتهية في ٣١ ديسمبر ٢٠١٩م و٢٠٢٠م و٢٠٢١م.

الجدول رقم (٤٣): التدفقات النقدية من الأنشطة التمويلية

معدل النمو السنوي المركب	زيادة / (نقص)		السنة المنتهية في ٣١ ديسمبر			ألف ريال سعودي
	٢٠٢١م	٢٠٢٠م	٢٠٢١م	٢٠٢٠م	٢٠١٩م	
لا ينطبق	لا ينطبق	لا ينطبق	٩٥,٧٢٨	-	-	متحصلات من زيادة رأس المال
١١٥,٨%	٣٦٩,٩%	(٠,٩%)	(٤,٢٠٨)	(٨٩٥)	(٩٠٣)	مسدد من التزامات عقود إيجار
١٩١,٥%	٢٤٤,٢%	(٣٦,٨%)	٤٨,٧٨٠	٣,٦٢٩	٥,٧٤٠	التغير في قروض قصيرة الأجل
لا ينطبق	(٨٦,٨%)	لا ينطبق	٣,٢٢١	٢٤,٣٢٣	-	الوارد من قروض متوسطة وطويلة الأجل
٤٨,١%	٠,٢%	١١٩,٠%	(٩٩,٠١٦)	(٩٨,٨٤٠)	(٤٥,١٣٣)	مسدد من قروض متوسطة وطويلة الأجل
لا ينطبق	٢٢٧,١%	لا ينطبق	(٨٩٤)	(٢٧٣)	-	توزيعات أرباح مسددة لحصة الأقلية
لا ينطبق	(١٦٠,٥%)	٧٨,٨%	٤٣,٦٢١	(٧٢,٠٥٧)	(٤٠,٢٩٦)	صافي التدفقات النقدية المستخدمة في النشاطات التمويلية

المصدر: القوائم المالية

سجّلت الشركة تدفقات نقدية خارجية من الأنشطة التمويلية. بلغت قيمة هذه التدفقات الخارجة ٤٠,٢ مليون ريال سعودي و ٧٢,١ مليون ريال سعودي و ١٠,٥ مليون ريال سعودي في العام ٢٠١٩م والعام ٢٠٢٠م والعام ٢٠٢١م. ارتبطت التدفقات النقدية الخارجة بالتسديدات التي قامت بها الشركة من أجل سداد القروض المختلفة التي كانت قد حصلت عليها في فترات سابقة. ارتفعت قيمة التدفقات الخارجة بنسبة ٧٨,٨% من ٤٠,٢ مليون ريال سعودي في العام ٢٠١٩م إلى ٧٢,١ مليون ريال سعودي خلال العام ٢٠٢٠م بعد ارتفاع قيمة تسديدات القروض.

سجّلت الشركة تدفقات نقدية إيجابية بقيمة ٤٣,٦ مليون خلال العام ٢٠٢١م نتيجة متحصلات من زيادة رأس المال خلال العام ٢٠٢١م والتي بلغت ٩٥,٧ مليون ريال سعودي.

## ٨-٦ مطلوبات محتملة وارتباطات

يقدم الجدول التالي ملخص المطلوبات المحتملة و الارتباطات المترتبة على الشركة كما في ٣١ ديسمبر ٢٠١٩م و ٢٠٢٠م

الجدول رقم (٤٤): مطلوبات محتملة وارتباطات

معدل النمو السنوي المركب	زيادة / (نقص)		السنة المنتهية في ٣١ ديسمبر			ألف ريال سعودي
	٢٠٢١م	٢٠٢٠م	٢٠٢١م	٢٠٢٠م	٢٠١٩م	
٧٩,٦٪ -	٨٨,٨٪	٧٠,٨٪	٤٨,١٦٠	٢٥,٥٠٤	١٤,٩٣٥	اعتمادات مستندية
١٠,٥٪	(٧,١٪)	٣١,٣٪	٦٤٨	٦٩٧	٥٣١	خطابات ضمان
٧٧,٦٪	٨٦,٣٪	٦٩,٤٪	٤٨,٨٠٨	٢٦,٢٠١	١٥,٤٦٦	المجموع

المصدر: القوائم المالية ومعلومات الإدارة

تضمنت الاعتمادات المستندية مبلغ ٤٨,٢ مليون ريال سعودي كما في ٢٠٢١م وتتكون بشكل أساسي من اعتمادات مستندية صدرت لعدد من الموردين.

بالنسبة لخطابات الضمان، فقد تضمنت عدة خطابات ضمان صدرت من قبل الشركة وشركاتها المملوكة لأطراف خارجية عدة.



## استخدام متحصلات الطرح

## ٧- استخدام متحصلات الطرح

### ١-٧ صافي متحصلات الطرح

يبلغ إجمالي متحصلات طرح أسهم حقوق الأولوية مائة وخمسة وأربعون مليون (١٤٥,٠٠٠,٠٠٠) ريال سعودي، سيدفع منها حوالي (٣,٩٠٥,٠٠٠) ريال سعودي لتغطية تكاليف الطرح والتي تشمل أتعاب المستشار المالي و مدير الإكتتاب و متعهد التغطية و المستشار القانوني و مصاريف التسويق و الطباعة و التوزيع و غيرها من المصاريف المتعلقة بالاكتتاب.

سيبلغ صافي متحصلات الطرح حوالي (١٤١,٠٩٥,٠٠٠) ريال سعودي، والذي سيستخدم في التالي:

- شراء مواد خام بقيمة اثنان وتسعون مليون وثلاثمائة واثنان ألف واربعمائة وواحد وخمسون (٩٢,٣٠٢,٤٥١) ريال سعودي.
- شراء أصول ثابتة بقيمة ثلاث وثلاثين مليون وسبع مائة واثنان وتسعون ألف وخمس مائة وتسع أربعون (٣٣,٧٩٢,٥٤٩) ريال سعودي.
- سداد قروض بنكية بقيمة خمسة عشر مليون (١٥,٠٠٠,٠٠٠) ريال سعودي.

كما ستقوم الشركة بالإفصاح للجمهور على موقع شركة تداول السعودية (تداول) عند وجود اختلاف بنسبة (٥%) أو أكثر بين الاستخدام الفعلي لمتحصلات الطرح مقابل ما أفصح عنه في نشرة الإصدار هذه فور علمها بذلك.

### ٢-٧ استخدام متحصلات الطرح

وفيما يلي الجدول المتوقع لاستخدام متحصلات الطرح:

الجدول رقم (٤٥): استخدام متحصلات الطرح

البند (بالريال السعودي)	الربع الثالث ٢٠٢٣	الربع الثاني ٢٠٢٣	الربع الأول ٢٠٢٣	الربع الرابع ٢٠٢٢	الربع الثالث ٢٠٢٢	المجموع
شراء مواد خام	١٨,٢٠١,٦٣٤	١٨,٢٠١,٦٣٤	١٨,٢٠١,٦٣٤	١٥,٢٨١,٢٥٠	٢٢,٤١٦,٢٩٩	٩٢,٣٠٢,٤٥١
شراء أصول ثابتة	-	-	-	١٥,٤٧٠,٥٩٥	١٨,٣٢١,٩٥٤	٣٣,٧٩٢,٥٤٩
سداد قروض بنكية	-	-	-	٩٠٠,٠٠٠	١٤,١٠٠,٠٠٠	١٥,٠٠٠,٠٠٠
مصاريف الطرح	-	-	-	-	٣,٩٠٥,٠٠٠	٣,٩٠٥,٠٠٠
<b>الإجمالي</b>	<b>١٨,٢٠١,٦٣٤</b>	<b>١٨,٢٠١,٦٣٤</b>	<b>١٨,٢٠١,٦٣٤</b>	<b>٣١,٦٥١,٨٤٥</b>	<b>٥٨,٧٤٣,٢٥٣</b>	<b>١٤٥,٠٠٠,٠٠٠</b>

المصدر: الشركة



## إفادات الخبراء







## إقرارات أعضاء مجلس الإدارة

## ٩- إقرارات أعضاء مجلس الإدارة

يقر أعضاء مجلس الإدارة حتى تاريخ هذه النشرة بما يلي:

- بخلاف ماورد في القسم (٣) «خلفية عن الشركة وطبيعة أعمالها» من هذه النشرة، لم يكن هناك أي انقطاع في أعمال المصدر أو أي شركة من شركاته التابعة يمكن أن يؤثر أو يكون قد أثر تأثيراً ملحوظاً في الوضع المالي خلال الـ (١٢) شهراً الأخيرة.
- لم تُمنح أي عمولات أو خصومات أو أتعاب وساطة أو أي عوض غير نقدي من قبل المصدر أو أي شركة من شركاته التابعة خلال السنوات الثلاث السابقة مباشرة لتاريخ تقديم طلب التسجيل و طرح الأوراق المالية في ما يتعلق بإصدار أو طرح أي أوراق مالية.
- لم يكن هناك أي تغيير سلبي جوهري في الوضع المالي والتجاري للمصدر أو أي شركة من شركاته التابعة خلال السنوات الثلاث السابقة مباشرة لتاريخ تقديم طلب التسجيل و طرح الأوراق المالية الخاضعة لهذه النشرة، إضافة إلى الفترة التي يشملها تقرير المحاسب القانوني حتى اعتماد نشرة الإصدار.
- بخلاف ما ورد في الصفحة (و) من هذه النشرة، ليس لأعضاء مجلس الإدارة أو لأي من أقربائهم أي أسهم أو مصلحة من أي نوع في المصدر أو في أي من شركاته التابعة.
- لم تحتفظ الشركة بأسهم خزينة، ولم تتم الجمعية العامة غير العادية للشركة بالموافقة على عملية شراء أسهم الشركة.



## المعلومات القانونية

## ١- المعلومات القانونية

### ١-١- مقدمة عن الشركة وأبرز التغييرات التي طرأت عليها

#### ١-١-١ اسم الشركة

الشركة السعودية لصناعة الورق هي شركة سعودية مساهمة عامة تأسست بموجب شهادة السجل التجاري رقم (١٠١٠٢٥٥٦٩٠) وتاريخ ١٠/١٠/١٤١٥هـ (الموافق ٢٠/٠٦/١٩٩٤م) والتي تنتهي صلاحيتها بتاريخ ١٠/١٠/١٤٤٥هـ (الموافق ٢٨/٠٧/٢٠٢٣م).

تم قيد الشركة في السجل التجاري للشركات المساهمة بمدينة الدمام تحت الاسم التجاري «الشركة السعودية لصناعة الورق - مساهمة عامة». وهو الاسم التجاري الحالي ولم يحدث بعد ذلك أي تعديل على الاسم حتى تاريخ إعداد هذه النشرة.

#### ١-١-٢ تأسيس الشركة ومراحل تطور رأس المال

- تم تأسيس الشركة السعودية لصناعة الورق بدايةً كفرع لمؤسسة فردية باسم «المؤسسة السعودية لتصنيع اللب والورق» وهي فرع لمؤسسة صاحب السمو الملكي الأمير عبد الله بن مساعد بن عبد العزيز آل سعود وتم قيدها في السجل التجاري بالرقم (١٩٥٤٠) وتاريخ ١٤/٠٥/١٤١٠هـ (الموافق ١٣/١٢/١٩٨٩م).
- بتاريخ ١٩/١٢/١٤١٤هـ (الموافق ٣٠/٠٤/١٩٩٤م)، تم تحويل فرع المؤسسة إلى شركة ذات مسؤولية محدودة بمشاركة ثلاث شركاء وبرأس مال بلغ خمسة وخمسين مليون (٥٥,٠٠٠,٠٠٠) ريال عند التأسيس وذلك بموجب عقد التأسيس (تحويل المؤسسة إلى شركة) الموثق لدى كاتب العدل في الدمام الأولى بالعدد (٤/٤٩٠/٥٩) بالصحيفة (١٧١ و١٧٢) وتاريخ ١٩/١٢/١٤١٤هـ (الموافق ٣٠/٠٥/١٩٩٤م) وتم قيدها بالسجل التجاري تحت الرقم (١٠١٠٢٥٥٦٩٠) وتاريخ ١٠/١٠/١٤١٥هـ (الموافق ٢٠/٠٦/١٩٩٤م). وتاريخ ١٧/٠٤/١٤٢٦هـ (الموافق ٢٦/٠٥/٢٠٠٥م) قرر الشركاء تعديل عقد التأسيس وزيادة رأس مال الشركة من خمسة وخمسين مليون (٥٥,٠٠٠,٠٠٠) ريال إلى مئتين وأربعين مليون (٢٤٠,٠٠٠,٠٠٠) ريال وذلك بموجب قرار الشركاء الموثق لدى كاتب العدل المكلف بوزارة التجارة والصناعة في الصفحة رقم (٨٧-٧٩) عدد (٧٨) من المجلد (١٦٤) وتاريخ ١٧/٠٤/١٤٢٦هـ (الموافق ٢٦/٠٥/٢٠٠٥م).
- بتاريخ ١٠/٠٣/١٤٢٧هـ (الموافق ٠٨/٠٤/٢٠٠٦م)، وافق الشركاء على تحويل الكيان القانوني للشركة من شركة ذات مسؤولية محدودة إلى شركة مساهمة مغلقة مع الاحتفاظ بنفس الاسم التجاري ورقم وتاريخ السجل التجاري للشركة عند تحويلها إلى مساهمة وقد صدر القرار الوزاري رقم (٦٣٥) وتاريخ ١٢/٠٣/١٤٢٧هـ (الموافق ١٠/٠٤/٢٠٠٦م) بالموافقة على تحول الشركة من ذات مسؤولية محدودة إلى مساهمة مغلقة، وتم قيد الشركة لدى مكتب السجل التجاري بمدينة الدمام كشركة مساهمة مغلقة بموجب شهادة السجل التجاري رقم (٢٠٥٠٢٨١٤١) وتاريخ ١٠/١٠/١٤١٥هـ (الموافق ٢٠/٠٦/١٩٩٤م) والتي تنتهي صلاحيتها بتاريخ ١٠/١٠/١٤٤٥هـ (الموافق ٢٨/٠٧/٢٠٢٣م)، وقد بلغ رأس مال الشركة عند التحول إلى مساهمة مبلغ مئتين وأربعين مليون (٢٤٠,٠٠٠,٠٠٠) ريال مقسم إلى أربعة وعشرون مليون (٢٤,٠٠٠,٠٠٠) سهم تبلغ القيمة الاسمية لكل منها عشرة (١٠) ريالات.
- بتاريخ ١٢/٠٣/١٤٢٧هـ (الموافق ١٠/٠٤/٢٠٠٦م)، تم الطرح العام الأولي لعدد سبعة ملايين ومائتين ألف (٧,٢٠٠,٠٠٠) سهم وهي تشكل نسبة ثلاثين بالمائة (٣٠٪) من رأس المال المدفوع وقدره مئتين وأربعين مليون (٢٤٠,٠٠٠,٠٠٠) ريال سعودي. كما تم إدراج الشركة لدى السوق المالية السعودية وتحولت إلى شركة مساهمة سعودية عامة بتاريخ ١٨/٠٥/١٤٢٧هـ (الموافق ١٤/٠٦/٢٠٠٦م).
- بتاريخ ٠٦/٠٤/١٤٢٩هـ (الموافق ١٢/٠٤/٢٠٠٨م)، وافقت الجمعية العامة للمساهمين (غير العادية) على زيادة رأس مال الشركة من مئتين وأربعين مليون (٢٤٠,٠٠٠,٠٠٠) ريال إلى ثلاثمائة مليون (٣٠٠,٠٠٠,٠٠٠) ريال بنسبة زيادة قدرها خمسة وعشرين بالمائة (٢٥٪) وزيادة عدد أسهم الشركة من أربعة وعشرين مليون (٢٤,٠٠٠,٠٠٠) سهم إلى ثلاثين مليون (٣٠,٠٠٠,٠٠٠) سهم وذلك عن طريق منح سهم مجاني عن كل أربعة (٤) أسهم.
- بتاريخ ١٠/٠٥/١٤٣٢هـ (الموافق ٠٢/٠٤/٢٠١٢م)، وافقت الجمعية العامة للمساهمين (غير العادية) على توصية مجلس الإدارة بزيادة رأس مال الشركة من ثلاثمائة مليون (٣٠٠,٠٠٠,٠٠٠) ريال إلى ثلاثمائة وخمسة وسبعون مليون (٣٧٥,٠٠٠,٠٠٠) ريال وبنسبة زيادة قدرها خمسة وعشرين بالمائة (٢٥٪) وذلك بمنح أسهم مجانية (سهم منحة لكل أربعة ٤ أسهم).

- بتاريخ ١٤٣٥/٠٧/٠٥ هـ (الموافق ٢٠١٤/٠٥/٠٤ م)، وافقت الجمعية العامة للمساهمين (غير العادية) على توصية مجلس الإدارة بزيادة رأس مال الشركة من ثلاثمائة وخمسة وسبعين مليون (٣٧٥,٠٠٠,٠٠٠) ريال إلى أربعمائة وخمسين مليون (٤٥٠,٠٠٠,٠٠٠) ريال وبنسبة زيادة قدرها عشرين بالمئة (٢٠٪) وذلك بمنح أسهم مجانية (سهم منحة لكل خمسة (٥) أسهم) بحيث يكون مصدر الزيادة من حساب الأرباح المبقاة، وعليه تم زيادة أسهم الشركة من سبعة وثلاثين مليون وخمسمائة ألف (٣٧,٥٠٠,٠٠٠) سهم إلى خمسة وأربعين مليون (٤٥٠,٠٠٠,٠٠٠) سهم بعد الزيادة.
- بتاريخ ١٤٣٩/١٢/٣٠ هـ (الموافق ٢٠١٨/٠٩/١٠ م)، وافقت الجمعية العامة للمساهمين (غير العادية) على تخفيض رأس مال الشركة من أربعمائة وخمسين مليون (٤٥٠,٠٠٠,٠٠٠) ريال إلى مئتان وخمسة وأربعين مليون (٢٤٥,٠٠٠,٠٠٠) ريال، بنسبة انخفاض قدرها (٤٥,٥٦٪) وبالتالي تخفيض عدد الأسهم من خمسة وأربعين مليون (٤٥,٠٠٠,٠٠٠) سهم إلى أربعة وعشرين مليون وخمسمائة ألف (٢٠,٥٠٠,٠٠٠) سهم، وتم تخفيض (٠,٩١١) سهم لكل (٢) سهمين وذلك بإلغاء عدد عشرين مليون وخمسمائة ألف (٢٠,٥٠٠,٠٠٠) سهم، ويعود السبب الرئيس لتخفيض رأس المال إلى إعادة هيكلة رأس مال الشركة لإطفاء الخسائر المتراكمة ودعم نمو الشركة مستقبلاً.
- بتاريخ ١٤٤١/٠٣/٠٧ هـ (الموافق ٢٠١٩/١١/٠٤ م)، وافقت الجمعية العامة للمساهمين (غير العادية) على تخفيض رأس مال الشركة من مئتين وخمسة وأربعين مليون (٢٤٥,٠٠٠,٠٠٠) ريال إلى اثنتين وتسعين مليون (٩٢,٠٠٠,٠٠٠) ريال، بنسبة انخفاض قدرها (٦٢,٤٥٪) وبلغ عدد الأسهم قبل التخفيض أربعة وعشرين مليون وخمسمائة ألف (٢٤,٥٠٠,٠٠٠) سهم وبعد التخفيض تسعة ملايين ومئتين ألف (٩,٢٠٠,٠٠٠) سهم.
- بتاريخ ١٤٤٢/٠٤/٢١ هـ (الموافق ٢٠٢٠/١٢/٠٦ م)، وافقت الجمعية العامة للمساهمين (غير العادية) على زيادة رأس مال الشركة من اثنين وتسعين مليون (٩٢,٠٠٠,٠٠٠) ريال إلى مائة واثنين وتسعين مليون (١٩٢,٠٠٠,٠٠٠) ريال عن طريق طرح أسهم حقوق أولية بقيمة مائة مليون (١٠٠,٠٠٠,٠٠٠) ريال وزيادة عدد الأسهم من تسعة ملايين ومائتين ألف (٩,٢٠٠,٠٠٠) سهم إلى تسعة عشر مليون ومائتين ألف (١٩,٢٠٠,٠٠٠) سهم.
- بتاريخ ١٤٤٢/٠٤/٢١ هـ (الموافق ٢٠٢٠/١٢/٠٦ م)، وافقت الجمعية العامة للمساهمين (غير العادية) على تعديل وتحديث النظام الأساسي للشركة ليتطابق مع نظام الشركات الجديد والذي تمت الموافقة عليه من قبل وزارة التجارة -إدارة حوكمة الشركات بتاريخ ١٤٤٢/٠٤/٢١ هـ (الموافق ٢٠٢٠/١٢/٠٦ م).
- وفقاً لتوصية مجلس الإدارة الصادرة بتاريخ ١٤٤٣/٠٣/١٢ هـ (الموافق ٢٠٢١/١٠/١٨ م) بزيادة رأس المال من مئة واثنين وتسعين مليون (١٩٢,٠٠٠,٠٠٠) ريال إلى ثلاثمائة وسبعة وثلاثين مليون (٣٣٧,٠٠٠,٠٠٠) ريال من خلال طرح أسهم حقوق أولية بعدد أربعة عشر مليون وخمسمائة الف (١٤,٥٠٠,٠٠٠) سهم بقيمة مئة وخمسة وأربعين مليون (١٤٥,٠٠٠,٠٠٠) ريال، يجب الحصول على موافقة الجمعية العامة (غير العادية) خلال (٦) ستة أشهر من تاريخ موافقة الجهات الرقابية المختصة (هيئة السوق المالية «الهيئة» وشركة تداول السعودية «تداول» ووزارة التجارة)، وإذا لم تتمكن الشركة من الحصول على موافقة الجمعية العامة (غير العادية) خلال تلك الفترة عدت موافقة الهيئة ملغاة ويتعين على الشركة إعادة تقديم الطلب إذا رغبت بزيادة رأس مالها.

### ٣-١-١-١ كبار المساهمين

كما بتاريخ نشر نشرة الإصدار هذه يوجد مساهم رئيسي واحد يملك ما نسبته ٥٪ أو أكثر من أسهم الشركة وهو السيد/رائد عبدالرحمن عبد العزيز المشعل حيث تبلغ نسبة ملكيته برأس مال الشركة كما بتاريخ نشر هذه النشرة نسبة (٤٣٧,٤٣٢٪).

### ٤-١-١-١ المقر الرئيسي

يقع المقر الرئيسي للشركة في مدينة الدمام - الصناعية الثانية طرق بقيق - ص.ب: (٨٦٦٣) - الرمز البريدي (٣١٤٩٢) - هاتف: (٨١٢١٠١٦). وفق المادة (٥) من النظام الأساسي يجوز للشركة ان تُنشئ فروع لها أو مكاتب أو توكيلات داخل المملكة أو خارجها بقرار من مجلس الادارة (ولمزيد من المعلومات فضلاً راجع القسم الفرعي رقم (٢-٢-١٠) «فروع الشركة ونقاط البيع» من هذا القسم).

## 0-1-1-0 مدة الشركة

نصت المادة (٦) السادسة من النظام الأساسي على أن تكون مدة الشركة (٩٩) تسعة وتسعين سنة ميلادية تبدأ اعتباراً من تاريخ قيدها بالسجل التجاري كشركة مساهمة، ويجوز دائماً إطالة مدة الشركة بقرار تصدره الجمعية العامة غير العادية قبل انتهاء أجلها بسنة واحدة على الأقل. وتشير بيانات السجل التجاري إلى انتهاء مدة الشركة في ١٥٢٩/٠٥/٢٠هـ (الموافق ٠٣/٠٦/٢٠١٥م).

## ٦-1-1-٠ النظام الأساسي

تم إصدار النسخة الحالية من النظام الأساسي للشركة بناءً على قرار الجمعية العامة غير العادية بتاريخ ١٤٤٢/٠٤/٢١هـ (الموافق ١٢/٠٦/٢٠٢٠م) وقد تم تدقيقه واعتماده من قبل وزارة التجارة والاستثمار (إدارة حوكمة الشركات) بتاريخ ١٤٤٢/٠٥/٢٧هـ (الموافق ١١/٠١/٢٠٢١م)، تم تعديل النظام الأساسي مرات عدة وكان أبرزها ما يلي:

- **زيادة رأس المال:** بتاريخ ١٤٢٩/٠٤/٠٦هـ (الموافق ١٢/٠٤/٢٠٠٨م) وافقت الجمعية العامة للمساهمين (غير العادية) على زيادة رأس مال الشركة من مئتين وأربعين مليون (٢٤٠,٠٠٠,٠٠٠) ريال إلى ثلاثمائة مليون (٣٠٠,٠٠٠,٠٠٠) ريال بنسبة زيادة قدرها خمسة وعشرين بالمئة (٢٥٪) وزيادة عدد أسهم الشركة من أربعة وعشرين مليون (٢٤,٠٠٠,٠٠٠) سهم إلى ثلاثين مليون (٣٠,٠٠٠,٠٠٠) سهم وذلك عن طريق منح سهم مجاني عن كل أربعة (٤) أسهم.
- **تعديل المواد التالية (١١, ١٦, ١٩, ٢٠, ٢٢, ٢٤, ٣١, ٤٣, ٤٤)** من النظام الأساسي للشركة من قبل الجمعية العامة (غير العادية) المنعقدة بتاريخ ١٤٢٠/٠٤/٠٦هـ (الموافق ٠٢/٠٤/٢٠٠٩م).
- **زيادة رأس المال:** بتاريخ ١٤٢٣/٠٥/١٠هـ (الموافق ٠٢/٠٤/٢٠١٢م) وافقت الجمعية العامة (غير العادية) على زيادة رأس مال الشركة من ثلاثمائة مليون (٣٠٠,٠٠٠,٠٠٠) ريال إلى ثلاثمائة وخمسة وسبعون مليون (٣٧٥,٠٠٠,٠٠٠) ريال وبنسبة زيادة قدرها ٢٥٪ وذلك بمنح أسهم مجانية (سهم منحة لكل ٤ أسهم) كما تمت الموافقة على تعديل المادة (٧) وتعديل المادة (٨) من النظام الأساسي للشركة بما يتوافق مع الزيادة المقترحة لرفع رأس المال. وتعديل مقدمة المادة رقم (١٦) من النظام الأساسي للشركة بإبدال التصويت التراكمي لاختيار أعضاء مجلس الإدارة بدلاً من التصويت العادي. وتعديل المادة (٢٥) من النظام الأساسي للشركة وذلك بإضافة استخدام التصويت التراكمي لاختيار أعضاء مجلس الإدارة
- **زيادة رأس المال:** بتاريخ ١٤٢٥/٠٧/٠٥هـ (الموافق ٠٤/٠٥/٢٠١٤م) وافقت الجمعية العامة (غير العادية) على زيادة رأس مال الشركة من (٣٧٥,٠٠٠,٠٠٠) ريال إلى (٤٥٠,٠٠٠,٠٠٠) ريال وبنسبة زيادة قدرها ٢٠٪ وذلك بمنح أسهم مجانية (سهم منحة لكل ٥ أسهم) وتعديل المادة رقم (٧) والمادة رقم (٨) من النظام الأساسي للشركة بما يتوافق مع الزيادة المقترحة لرفع رأس المال وتعديل المادة رقم (١٦) وزيادة عدد أعضاء المجلس من ثمانية إلى تسعة أعضاء وتعديل مقدمة المادة رقم (٢٢) الخاصة بنصاب اجتماعات المجلس بحيث يكون اجتماع مجلس الإدارة صحيحاً إذا حضره خمسة أعضاء بأنفسهم.
- **تعديل مواد:** بتاريخ ١٤٢٨/١١/٠٢هـ (الموافق ٢٥/٠٧/٢٠١٧م) صوتت الجمعية العامة (غير العادية) على تعديل بعض مواد النظام الأساسي وفقاً للتالي (الموافقة على إضافة بند الأسهم الممتازة بالمادة التاسعة بالنظام الأساسي المعدل والموافقة على تعديل إصدار أدوات دين وصكوك تمويلية قابلة للتداول بالمادة السادسة عشر بالنظام الأساسي، الموافقة على تعديل عدد أعضاء مجلس الإدارة بالمادة السابعة عشر بالنظام الأساسي، الموافقة على تعديل صلاحيات مجلس الإدارة بالمادة العشرين من النظام الأساسي، الموافقة على تعديل مكافأة أعضاء مجلس الإدارة بالمادة الواحد والعشرون من النظام الأساسي، الموافقة على تعديل صلاحيات رئيس المجلس ونائبه والعضو المنتدب بالمادة الثانية والعشرون من النظام الأساسي، الموافقة على تعديل مادة توزيع الأرباح بالمادة السابعة والأربعون من النظام الأساسي).
- **تخفيض رأس المال:** بتاريخ ١٤٣٩/١٢/٣٠هـ (الموافق ١٠/٠٩/٢٠١٨م) وافقت الجمعية العامة (غير العادية) على تخفيض رأس مال الشركة من (٤٥٠,٠٠٠,٠٠٠) ريال إلى (٢٤٥,٠٠٠,٠٠٠) ريال، بنسبة انخفاض قدره ٤٥,٥٦٪ وبالتالي تخفيض عدد الأسهم من (٤٥,٠٠٠,٠٠٠) سهم إلى (٢٤,٥٠٠,٠٠٠) سهم، وتخفيض (٠,٩١١) سهم لكل سهمين وذلك بإلغاء عدد (٢٠,٥٠٠,٠٠٠) سهماً، بالإضافة إلى تعديل بعض المواد تعديل المادة الرابعة من النظام الأساسي والمتعلقة بالمشاركة والتملك في الشركات).

تعديل المادة السابعة من النظام الأساسي المتعلقة برأس المال في حال الموافقة على البند الأول من أعمال الجمعية تعديل المادة الثامنة من النظام الأساسي والمتعلقة بالاكتتاب في الأسهم، تعديل المادة التاسعة من النظام الأساسي والمتعلقة بالأسهم الممتازة،

تعديل المادة الثالثة عشر من النظام الأساس والمتعلقة بسجل المساهمين، إضافة المادة الرابعة عشر الى النظام الأساس والمتعلقة بشراء الشركة لأسهمها وبيعها وارتهاؤها، تعديل المادة العشرون من النظام الأساس والمتعلقة بالمركز الشاغر بالمجلس، تعديل المادة الواحد والعشرون من النظام الأساس والمتعلقة بصلاحيات المجلس، تعديل المادة الثانية والعشرون من النظام الأساس والمتعلقة بمكافآت أعضاء المجلس، تعديل المادة الثالثة والعشرون من النظام الأساس والمتعلقة بصلاحيات الرئيس والنائب والعضو المنتدب وأمين السر، تعديل المادة الرابعة والعشرون من النظام الأساس والمتعلقة باجتماعات المجلس، تعديل المادة الخامسة والعشرون من النظام الأساس والمتعلقة بنصاب اجتماع المجلس، تعديل المادة الثانية والثلاثون من النظام الأساس والمتعلقة بدعوة الجمعيات، تعديل المادة الثالثة والثلاثون من النظام الأساس والمتعلقة بسجل حضور الجمعيات، تعديل المادة الرابعة والثلاثون من النظام الأساس والمتعلقة بنصاب اجتماع الجمعية العامة العادية، تعديل المادة الخامسة والثلاثون من النظام الأساس والمتعلقة بنصاب اجتماع الجمعية العامة الغير عادية، تعديل المادة الثالثة والأربعون من النظام الأساس والمتعلقة بتقارير اللجنة، تعديل المادة السابعة والأربعون من النظام الأساس والمتعلقة بالوثائق المالية، تعديل المادة الثامنة والأربعون من النظام الأساس والمتعلقة بتوزيع الأرباح، تعديل المادة التاسعة والأربعون من النظام الأساس والمتعلقة باستحقاق الأرباح.

- **تخفيض رأس المال:** بتاريخ ١٤٤١/٠٣/٠٧هـ (الموافق ٢٠١٩/١١/٠٤م) وافقت الجمعية العامة (غير العادية) على تخفيض رأس مال الشركة من (٢٤٥,٠٠٠,٠٠٠) ريال الى (٩٢,٠٠٠,٠٠٠) ريال، بنسبة انخفاض قدرها ٦٢٪ وتعديل المادة السابعة من النظام الأساسي للشركة والخاصة برأس المال والمادة الثامنة الخاصة بالاكتمال في الأسهم وفقاً لذلك.
- **زيادة رأس المال:** صوتت الجمعية العامة (غير العادية) بتاريخ ١٤٤٢/٠٤/٢١هـ (الموافق ٢٠٢٠/١٢/٠٦م) على زيادة رأس مال الشركة من (٩٢,٠٠٠,٠٠٠) ريال الى (١٩٢,٠٠٠,٠٠٠) ريال وتعديل المادة (١٧)، (١٨)، (٢٠)، (٢٢)، (٢٣)، (٢٤)، (٢٨)، (٣٠)، (٣٣) و (٥٣) من النظام الأساسي.

التزمت الشركة بمتطلبات هيئة السوق المالية وشركة تداول السعودية (تداول) من ناحية تحميل نسخة من النظام الأساسي على موقع تداول في الصفحة الخاصة بالشركة وتمت الموافقة على النسخة المعدلة الأخيرة من النظام الأساسي للشركة من قبل وزارة التجارة (إدارة حوكمة الشركات) بتاريخ ١٤٤٢/٠٥/٢٧هـ (الموافق ٢٠٢١/٠١/١١م).

## ٧-١-١٠ نشاط الشركة

نصت المادة الثالثة (٣) من النظام الأساسي على الأنشطة التي يحق للشركة ممارستها بعد موافقة إدارة السجل التجاري والجهة المختصة (إن وجدت) على عكس أي من هذه الأنشطة في شهادة السجل التجاري.

وفق شهادة السجل التجاري يجوز للشركة القيام بالأنشطة الآتية: (صناعة عجائن الورق من الألياف، صناعة عجائن الورق من النفايات مع إزالة الجبر، صناعة أكياس ورقية)، وتمارس الشركة أنشطتها من خلال مركزها الرئيسي وفروعها التي قامت الشركة بتأسيسها داخل المملكة وفق الأنظمة المتبعة وبعد الحصول على التراخيص اللازمة من الجهات المختصة. وقد حصلت الشركة على التراخيص اللازمة من جهات الاختصاص لمزاولة نشاطها (لمزيد من المعلومات فضلاً راجع القسم الفرعي (١٠-٢) «التراخيص والتصاريح التي تعمل بموجبها الشركة» من هذا القسم).

## ٨-١-١٠ الإدارة

وفق المادة (١٨) من النظام الأساسي يدير الشركة مجلس إدارة مؤلف من سبعة (٧) أعضاء تنتخبهم الجمعية العامة العادية للمساهمين لمدة لا تزيد عن (٣) ثلاث سنوات.

## ١-٨-١-١٠ تشكيل المجلس

بتاريخ ١٤٤٢/٠٩/١٤هـ (الموافق ٢٠٢١/٠٤/٢٦م)، انتخبت الجمعية العامة (العادية) للمساهمين أعضاء مجلس الإدارة لدورة جديدة تبدأ من تاريخ ١٤٤٢/٠٩/١٥هـ (الموافق ٢٠٢١/٠٤/٢٧م) ولمدة ثلاث سنوات تنتهي في ١٧/١٠/١٤٤٥هـ (الموافق ٢٠٢٤/٠٤/٢٦م) وقد تشكل مجلس الإدارة للدورة المذكورة من السادة المبينة أسماؤهم في الجدول التالي:

الجدول رقم (٤٦): مناصب مجلس الإدارة

مجلس إدارة الشركة المعين بتاريخ ١٤٤٢/٠٩/١٤ هـ (الموافق ٢٠٢١/٠٤/٢٦ م)									
الاسم	المنصب	ممثلاً لـ	الجنسية	العمر	صفة العضوية	الأسهم المملوكة			نسبة
						مباشر	غير مباشر*	إجمالي	
عبدالله بن عبدالرحمن الخراشي	رئيس مجلس الإدارة	صفة شخصية	سعودي	٤٠	مستقل	-	-	-	-
بشار بن عبدالعزيز أبا الخيل	نائب رئيس مجلس الإدارة	صفة شخصية	سعودي	٤٦	مستقل	-	-	-	-
عبدالرحمن بن رائد المشعل	عضو مجلس الإدارة	صفة شخصية	سعودي	٢٩	غير تنفيذي	-	-	-	-
عبدالعزيز بن رائد المشعل	عضو مجلس الإدارة	صفة شخصية	سعودي	٢٦	تنفيذي	٦٧,٠٠٠	-	٦٧,٠٠٠	٣٤٨٩٥٨٣,٠%
وائل بن عبدالرحمن البسام	عضو مجلس الإدارة	صفة شخصية	سعودي	٤٨	مستقل	٤٠	-	٤٠	٢٠٨٣,٠٠٠%
هاني بن محمد الزيد	عضو مجلس الإدارة	صفة شخصية	سعودي	٤٥	مستقل	٢٧,٧٨٩	-	٢٧,٧٨٩	١٤٤٧٣٤٤,٠%
عبدالمجيد بن عبدالعزيز العبد الوهاب	عضو مجلس الإدارة	صفة شخصية	سعودي	٣٩	مستقل	-	-	-	-
محمد بن عبدالوهاب السكيت	أمين سر مجلس الإدارة ورئيس علاقات المساهمين	-	سعودي	٣٦	-	-	-	-	-

المصدر: الشركة

الشركة ملتزمة بنظام الشركات ولائحة حوكمة الشركات، حيث تبين أن عدد أعضاء المجلس لا يقل عن ثلاثة (٣) ولا يزيد على أحد عشر (١١). كما تبين التزام الشركة بالمادة السادسة عشر (١٦) من لائحة حوكمة الشركات التي تلزم الشركات المدرجة بأن تكون أغلبية أعضاء المجلس من الأعضاء غير التنفيذيين وبأن لا يقل عدد أعضائه المستقلين عن عضوين أو عن ثلث أعضاء المجلس (أيهما أكثر). تم تعيين ستة (٦) أعضاء غير تنفيذيين خمسة منهم مستقلين وعضو واحد غير مستقل وتم تعيين عضو واحد تنفيذي/ غير مستقل السيد/ عبد الرحمن المشعل (ولمزيد من المعلومات عن مدى التزام الشركة بلائحة الحوكمة فضلاً راجع القسم الفرعي رقم (١٠-٤-٥) «الالتزامات المستمرة حسب متطلبات هيئة السوق المالية» من هذا القسم).



## ١-١-٨-٢ التعيين في المناصب الإلزامية (رئيس المجلس ونائب الرئيس وأمين السر والرئيس التنفيذي)

- وفقاً للمادة الثالثة والعشرون (٢٢) من النظام الأساسي للشركة، يعين مجلس الإدارة من بين أعضائه رئيساً ونائباً للرئيس ويجوز له أن يعين عضواً منتدباً، ولا يجوز الجمع بين منصب رئيس مجلس الإدارة وأي منصب تنفيذي بالشركة. ويعين مجلس الإدارة أمين سر يختاره من بين أعضائه أو من غيرهم.
- الشركة ملتزمة بالنظام الأساسي ولائحة حوكمة الشركات للاحية التعيين الإلزامي في هذه المناصب حيث وافق مجلس الإدارة على التعيين في هذه المناصب وفقاً للتالي:

الجدول رقم (٤٧): مناصب مجلس الإدارة

المنصب	اسم الشخص المعين
رئيس مجلس الإدارة	المهندس/ عبد الله بن عبد الرحمن الخراشي محضر اجتماع مجلس الإدارة بتاريخ ١٤٤٢/٠٩/١٦ هـ (الموافق ٢٠٢١/٠٤/٢٨ م)
نائب رئيس مجلس الإدارة	الأستاذ/ بشار بن عبد العزيز أبا الخيل محضر اجتماع مجلس الإدارة بتاريخ ١٤٤٢/٠٩/١٦ هـ (الموافق ٢٠٢١/٠٤/٢٨ م)
الرئيس التنفيذي	الأستاذ/ يسري بن عبد الحميد البشري محضر اجتماع مجلس الإدارة بتاريخ ١٤٤١/٠٧/٢٢ هـ (الموافق ٢٠٢٠/٠٢/١٧ م)
أمين سر مجلس الإدارة	الأستاذ/ محمد بن عبد الوهاب السكيت محضر اجتماع مجلس الإدارة بتاريخ ١٤٤٢/٠٩/١٦ هـ (الموافق ٢٠٢١/٠٤/٢٨ م)

المصدر: الشركة

تم تحديد صلاحيات مجلس الإدارة في المادة الحادية والعشرين (٢١) من النظام الأساسي للشركة كما تم تفصيل صلاحيات رئيس المجلس ونائبه والعضو المنتدب وأمين السر في المادة الثالثة والعشرون (٢٢) من النظام الأساسي للشركة. ويختص أمين سر مجلس الإدارة بتسجيل محاضر اجتماعات مجلس الإدارة وتدوين القرارات وحفظها في سجل خاص يُعد لهذا الغرض.

## ١-١-٨-٣ مكافآت المجلس

- وفقاً للمادة (٢٢) من النظام الأساسي تتكون مكافأة مجلس الإدارة من مبلغ معين أو بدل حضور عن الجلسات أو مزايا عينية أو نسبة معينة من صافي الأرباح ويجوز الجمع بين اثنتين أو أكثر من هذه المزايا. إذا كانت المكافأة نسبة معينة من أرباح الشركة، فلا يجوز أن تزيد هذه النسبة على (١٠) من صافي الأرباح، وذلك بعد خصم الاحتياطات التي قررتها الجمعية العامة تطبيقاً أحكام النظام ونظام الشركة الأساس، ويعد توزيع ربح على المساهمين لا يقل عن (٥٪) من رأس مال الشركة المدفوع، على أن يكون استحقاق هذه المكافأة متناسباً مع عدد الجلسات التي يحضرها العضو، وكل تقدير يخالف ذلك يكون باطلاً. وفي جميع الأحوال لا يجوز أن يتجاوز مجموع ما يحصل عليه عضو مجلس الإدارة من مكافآت ومزايا مالية أو عينية مبلغ خمسمائة ألف (٥٠٠,٠٠٠) ريال سنوياً، وفق الضوابط التي تضعها الجهة المختصة.
- يجب أن يشتمل تقرير مجلس الإدارة إلى الجمعية العامة العادية على بيان شامل لكل ما حصل عليه أعضاء مجلس الإدارة خلال السنة المالية من مكافآت وبدل مصروفات وغير ذلك من المزايا. وأن يشتمل كذلك على بيان ما قبضه أعضاء المجلس بوصفهم عاملين أو إداريين أو ما قبضوه نظير أعمال فنية أو إدارية أو استشارات. وأن يشتمل أيضاً على بيان بعدد جلسات المجلس وعدد الجلسات التي حضرها كل عضو من تاريخ آخر اجتماع للجمعية العامة.

- تم الإفصاح في تقرير مجلس الإدارة للعام المالي المنتهي في ٣١ ديسمبر ٢٠٢٠م والذي تمت الموافقة عليه من قبل الجمعية العامة العادية في تاريخ ١٤/٠٩/٤٤٢هـ (الموافق ٢٦/٠٤/٢٠٢١م) عن المعايير التي تعتمدها الشركة في دفع المكافآت لمجلس الإدارة كما تضمن على بيان شامل لكل ما يحصل عليه أعضاء مجلس الإدارة خلال السنة المالية من رواتب ونصيب في الأرباح وبدل حضور ومصروفات وغير ذلك من المزايا؛ وقد بلغت قيمة مكافآت أعضاء مجلس الإدارة للعام المالي المنتهي في ٣١ ديسمبر ٢٠٢٠م مبلغ وقدره (٤٨٣,٠٦٨) ريال سعودي ومبلغ (١,٦١٩,٣٩٥) ريال عن العام المالي المنتهي في ٣١ ديسمبر ٢٠٢١م.

#### ٤-٨-١-١٠ اجتماعات المجلس

- وفق المادة الرابعة والعشرون (٢٤) من النظام الأساسي للشركة، يجتمع مجلس الإدارة أربع مرات على الأقل في السنة بدعوة من رئيس مجلس الإدارة، وتكون الدعوة مكتوبة ويجوز ان تسلم او ترسل بالبريد او البريد الالكتروني. ويجب على رئيس المجلس أن يدعو المجلس إلى الاجتماع متى طلب إليه ذلك اثنان من الأعضاء.
- الشركة ملتزمة بالحد الأدنى لعدد اجتماعات المجلس وقد تبين أن عدد اجتماعات المجلس بلغ ثمانية (٨) اجتماعات خلال العام ٢٠١٨م وبلغ تسع (٩) اجتماعات في العام ٢٠١٩م وبلغ عشرة (١٠) اجتماعات خلال عام ٢٠٢٠م وأربعة (٤) اجتماعات خلال العام ٢٠٢١م وثلاث (٣) اجتماعات في العام ٢٠٢٢م وحتى تاريخ نشر هذه النشرة.

#### ٥-٨-١-١٠ لجان الشركة

لدى مجلس الإدارة ثلاثة لجان تعاونه في أداء مهامه على النحو التالي:

##### • لجنة المراجعة

- وفق المادة أربعين (٤٠) من الباب الخامس من النظام الأساسي للشركة، تتكون لجنة المراجعة من ثلاثة (٣) أعضاء من غير أعضاء مجلس الإدارة التنفيذيين سواء من المساهمين أو غيرهم، ويبلغ عدد أعضاء اللجنة الحاليين ثلاثة (٣) أعضاء، وقد تم تعيين أعضاء لجنة المراجعة من قبل الجمعية العامة للمساهمين (العادية) المنعقدة بتاريخ ٢٦/١١/٤٤٢هـ (الموافق ٠٦/٠٧/٢٠٢١م) وتنتهي بنهاية دورة مجلس الإدارة الحالية في تاريخ ١٧/١٠/٤٤٥هـ (الموافق ٢٦/٠٤/٢٠٢٤م)، وهي تتكون من الأعضاء التالية أسمائهم:

الجدول رقم (٤٨): أعضاء لجنة المراجعة\*

الاسم	الوظيفة	مناصب أخرى يشغلها العضو حالياً
بشار بن عبد العزيز أبا الخيل	رئيس	<ul style="list-style-type: none"> <li>عضو مجلس الإدارة في الشركة السعودية لصناعة الورق ونائب الرئيس.</li> <li>رئيس مجلس إدارة شركة ياسمين.</li> <li>عضو مجلس إدارة ورئيس لجنة الترشيحات في الشركة الوطنية للرعاية الطبية.</li> <li>عضو مجلس إدارة التطويرية الغذائية.</li> </ul>
صالح بن حمد الشنيفي	عضو	<ul style="list-style-type: none"> <li>عضو اللجنة الاستشارية بهيئة السوق المالية.</li> <li>عضو مجلس إدارة ورئيس لجنة المراجعة.</li> <li>في الشركة العالمية للتأمين.</li> <li>عضو لجنة المراجعة بشركة مجموعة سيرا.</li> <li>عضو لجنة المراجعة بالهيئة الملكية لمحافظة العلا.</li> </ul>
خالد بن عبد العزيز الحوشان	عضو	<ul style="list-style-type: none"> <li>مدير المراجعة الداخلية في المختبر الصحي</li> <li>عضو لجنة المراجعة في شركة الخليجية العامة.</li> <li>عضو لجنة معايير المراجعة في الهيئة السعودية للمراجعين والمحاسبين.</li> <li>عضو لجنة المراجعة في شركة بحر العرب.</li> <li>عضو لجنة المراجعة في شركة نسيج العالمية.</li> <li>عضو لجنة المراجعة في شركة المصافي العربية.</li> <li>عضو لجنة المراجعة في هيئة تنمية الصادرات السعودية.</li> <li>عضو مجلس الإدارة في شركة الجبس.</li> <li>عضو لجنة الترشيحات في شركة الجبس.</li> </ul>

الجدير بالذكر أنه وكما بتاريخ هذه النشرة، لا يشغل أي من أعضاء لجنة المراجعة أي مناصب أخرى بالشركة فيما عدا رئيس اللجنة بشار عبد العزيز أبا الخيل حيث يشغل منصب عضو مجلس إدارة مستقل ونائب رئيس المجلس.

تم اعتماد لائحة عمل لجنة المراجعة من قبل الجمعية العامة العادية للمساهمين في اجتماعها المنعقد بتاريخ ١٠/١١/١٤٤٣هـ (الموافق ٠٩/٠٦/٢٠٢٢م).

تجتمع اللجنة بصفة دورية على الاقل اجتماعاتها عن أربع (٤) اجتماعات خلال السنة المالية للشركة، وتتعد اللجنة بدعوة من رئيس اللجنة. وقد عقدت اللجنة خمسة (٥) اجتماعات خلال العام المالي المنتهي في ٣١ ديسمبر ٢٠١٨م، سبعة (٧) اجتماعات خلال العام المالي المنتهي في ٣١ ديسمبر ٢٠١٩م، وثمانية (٨) اجتماعات خلال العام المالي المنتهي في ٣١ ديسمبر ٢٠٢٠م وستة (٦) اجتماعات خلال العام المالي المنتهي في ٣١ ديسمبر ٢٠٢١م.

الجدول رقم (٤٩): عدد اجتماعات لجنة المراجعة خلال الثلاث سنوات الماضية

لجنة المراجعة	العام (٢٠١٨م)	العام (٢٠١٩م)	العام (٢٠٢٠م)	العام (٢٠٢١م)
	٥	٧	٨	٦

المصدر: الشركة

#### • لجنة الترشيحات والمكافآت

وفق لائحة عمل لجنة المكافآت والترشيحات ومتطلبات لائحة الحوكمة الصادرة عن هيئة السوق المالية، تُشكّل (لجنة المكافآت والترشيحات) بقرار من مجلس الإدارة وتتألف من ثلاثة (٣) أعضاء من غير أعضاء مجلس الإدارة التنفيذيين، سواء من المساهمين أو من غيرهم على أن يكون من بينهم عضو مستقل على الأقل. تتكون لجنة الترشيحات والمكافآت الخاصة بالشركة من أربعة (٤) أعضاء، وقد تم تشكيل لجنة الترشيحات والمكافآت في اجتماع مجلس الإدارة المنعقد بتاريخ ١٦/٠٩/١٤٤٢هـ (الموافق ٢٨/٠٤/٢٠٢١م) وتنتهي بنهاية دورة مجلس الإدارة الحالي بتاريخ ١٧/١٠/١٤٤٥هـ (الموافق ٢٦/٠٤/٢٠٢٤م). وهي تتكون من الأعضاء التالية أسمائهم:

الجدول رقم (٥٠): أعضاء لجنة الترشيحات والمكافآت

الاسم	الوظيفة	مناصب أخرى يشغلها العضو حالياً
الأستاذ/ وائل بن عبدالرحمن البسام	رئيس اللجنة	• عضو مجلس إدارة مستقل في الشركة السعودية لصناعة الورق. • نائب الرئيس في مجموعة الموارد البشرية ببنك الجزيرة.
الأستاذ / عبدالله بن عبد الرحمن الخراشي	عضو	• رئيس مجلس إدارة الشركة السعودية لصناعة الورق • المدير العام لمصنع الرياض المخملي وعضو مجلس الإدارة.
الأستاذ/ عبدالمجيد بن عبد العزيز العبد الوهاب	عضو	• عضو مجلس إدارة مستقل بالشركة السعودية لصناعة الورق. • مدير عام أنظمة وسياسة الشركات في وكالة وزارة التجارة للسياسات والأنظمة.
الأستاذ/ ناصر بن محمد العبيد	امين سر اللجنة	-

المصدر: الشركة

وفقاً للمادة (٩) من لائحة عمل اللجنة تعقد لجنة الترشيحات والمكافآت اجتماعاتها كلما دعت الحاجة على ان لا يقل عن اجتماعين خلال السنة المالية الواحدة.

وقد عقدت اللجنة خمسة (٥) اجتماعات خلال العام المالي المنتهي في ٣١ ديسمبر ٢٠١٨م، وستة (٦) اجتماعات خلال العام المالي المنتهي في ٣١ ديسمبر ٢٠١٩م وخمسة (٥) اجتماعات خلال العام المالي المنتهي في ٣١ ديسمبر ٢٠٢٠م وستة (٦) اجتماعات خلال العام المالي المنتهي في ٣١ ديسمبر ٢٠٢١م.

الجدول رقم (٥١): عدد اجتماعات لجنة الترشيحات والمكافآت خلال الثلاث سنوات الماضية

العام (٢٠٢١م)	العام (٢٠٢٠م)	العام (٢٠١٩م)	العام (٢٠١٨م)	لجنة الترشيحات والمكافآت
٦	٥	٦	٥	

المصدر: الشركة

#### • اللجنة التنفيذية

تتكون اللجنة التنفيذية من أربعة (٤) أعضاء، وقد تم تشكيل اللجنة التنفيذية في اجتماع مجلس الإدارة المنعقد بتاريخ ١٦/٠٩/١٤٤٢هـ (الموافق ٢٨/٠٤/٢٠٢١م). وتنتهي بنهاية دورة مجلس الإدارة الحالية. وهي تتكون من الأعضاء التالية أسمائهم:

الجدول رقم (٥٢): أعضاء اللجنة التنفيذية

الاسم	الوظيفة	مناصب أخرى يشغلها العضو حالياً
الأستاذ/ عبد الرحمن بن رائد المشعل	رئيس اللجنة	<ul style="list-style-type: none"> <li>عضو مجلس إدارة الشركة السعودية لصناعة الورق</li> <li>محلل مالي في الانماء للاستثمار.</li> </ul>
الأستاذ/ عبدالعزيز بن رائد المشعل	عضو	<ul style="list-style-type: none"> <li>عضو مجلس إدارة الشركة السعودية لصناعة الورق.</li> <li>مساعد الرئيس التنفيذي في الشركة السعودية لصناعة الورق.</li> </ul>
الأستاذ/ عبدالله بن عبد الرحمن الخراشي	عضو	<ul style="list-style-type: none"> <li>رئيس مجلس إدارة الشركة السعودية لصناعة الورق.</li> <li>المدير العام لمصنع الرياض المخملي وعضو مجلس الإدارة.</li> </ul>
الأستاذ/ نايف مفلح الدوسري	أمين سر اللجنة	-

المصدر: الشركة

عقدت اللجنة اجتماع واحد (١) اجتماع خلال العام المالي المنتهي في ٣١ ديسمبر ٢٠١٨م وأربعة (٤) اجتماعات خلال العام المالي المنتهي في ٣١ ديسمبر ٢٠٢٠م واجتماعين (٢) خلال العام المالي المنتهي في ٣١ ديسمبر ٢٠٢١م. علماً ان اللجنة لم تعقد أي اجتماع خلال العام ٢٠١٩م حيث تم الغاء اللجنة بقرار من مجلس الإدارة بتاريخ ١٨/٠٢/٢٠١٨م ومن ثم تم اتخاذ قرار اخر بإعادة تشكيل اللجنة بتاريخ ٢٢/١٢/٢٠١٩م.

الجدول رقم (٥٣): عدد اجتماعات اللجنة التنفيذية خلال الثلاث السنوات الماضية

٢٠٢١م	٢٠٢٠م	٢٠١٩م*	٢٠١٨م	اللجنة التنفيذية
٢	٤	-	١	

المصدر: الشركة

\*لم تكن اللجنة نشطة

## ١-٨-١-١٠ الإدارة التنفيذية

يتأسس الإدارة التنفيذية الحالية الرئيس التنفيذي الأستاذ/ يسري بن عبد الحميد البشري وذلك اعتباراً من تاريخ ٢٢/٠٧/١٤٤١هـ (الموافق ١٧/٠٣/٢٠٢٠م) ويوضح الجدول التالي تفاصيل الإدارة التنفيذية للشركة:

الجدول رقم (٥٤): الإدارة التنفيذية للشركة

م	الاسم	المنصب*	الجنسية	العمر	تاريخ التعيين	الأسهام المملوكة «مباشرة»		الأسهام المملوكة «غير مباشرة»	
						النسبة	العدد	النسبة	العدد
١	الأستاذ/ يسري بن عبد الحميد البشري	الرئيس التنفيذي	فرنسي	٦٠	٢٠٢٠/٠٤/١٤	-	-	-	-
٢	عبد العزيز بن رائد المشعل	مساعد الرئيس التنفيذي	سعودي	٢٦	٢٠٢١/٠٧/٢٥	٦٧,٠٠٠	٣٤٨٩٥٨٣ %	-	-
٣	خالد بن وليد ابو هنا	الرئيس التنفيذي للمالية	فلسطيني	٥٤	٢٠١٤/٠٣/١٦	١٥٠	٠,٠٠٠٧٨١٣ %	-	-
٤	محمد بن محسن الحربي	مدير الخدمات المشتركة	سعودي	٤٦	٢٠٢٠/٠٥/١٠	-	-	-	-
٥	محمد عبد الغفار	رئيس العمليات	مصري	٥٦	٢٠١٩/١٠/٢٠	١٢٠٠	٠,٠٠٦٢٥ %	-	-
٦	ايهاب العسقلاني	رئيس المبيعات والتسويق	مصري	٣٩	٢٠٢٠/٠٨/١٧	-	-	-	-
٧	اشرف نشأت	رئيس الجدارة الاستراتيجية	مصري	٥٥	٢٠٢١/٠٨/٢٩	-	-	-	-
٨	اكرامي حسين	مدير العمليات للشركة السعودية لإعادة التدوير	مصري	٤٦	٢٠٢٠/٠٤/٠٦	-	-	-	-
٩	محمد بن عبد الوهاب السكيت	أمين سر مجلس الإدارة ورئيس علاقات المساهمين	سعودي	٣٦	٢٠٢٠/٠٥/١٠	-	-	-	-
١٠	ناصر بن محمد العتيبي	رئيس الأمن والسلامة	سعودي	٥٩	٢٠٢٢/٠٦/١٩	-	-	-	-

المصدر: الشركة

## ٢-١- التراخيص والتصاريح التي حصلت عليها الشركة

## ١-٢-١- التراخيص والشهادات والموافقات المتعلقة بالمقر الرئيسي

حصلت الشركة على عدة تراخيص وشهادات نظامية وتشغيلية من الجهات المختصة اللازمة لمزاولة نشاطها وفقاً للأنظمة المعمول بها في المملكة العربية السعودية، ويتم تجديد تلك التراخيص بصفة دورية.

وتوضح الجداول التالية التراخيص والموافقات الحالية التي حصلت عليها الشركة والمتعلقة بسجلها الرئيسي.

الجدول رقم (٥٥): الموافقات والتراخيص والشهادات والتصاريح التي تعمل بموجبها الشركة.

نوع الترخيص	الغرض	صاحب الترخيص	رقم الترخيص	تاريخ الإصدار	تاريخ الانتهاء	الجهة المصدرة	ملاحظات
السجل التجاري	فيد الشركة في سجل الشركات التجارية	الشركة السعودية لصناعة الورق (مساهمة عامة)	٢٠٥٠٠٢٨١٤١	١٠/٠١/١٤١٥ هـ (الموافق ٢٠/٠٦/١٩٩٤ م)	١٠/٠١/١٤٤٥ هـ (الموافق ٢٨/٠٧/٢٠٢٣ م)	وزارة التجارة - مكتب السجل التجاري بمدينة الدمام	-
شهادة عضوية في الغرفة التجارية	التزاماً بأحكام نظام السجل التجاري استخرجت الشركة شهادة عضوية في الدرجة الممتازة	الشركة السعودية لصناعة الورق	١٦٦٤	٢٤/٠٥/١٤٤١ هـ (الموافق ١٩/٠١/٢٠٢٠ م)	١٠/٠١/١٤٤٥ هـ (الموافق ٢٨/٠٧/٢٠٢٣ م)	الغرفة التجارية الصناعية بمدينة الرياض	-
شهادة اشتراك في التأمينات الاجتماعية	التزاماً بنظام التأمينات الاجتماعية	الشركة السعودية لصناعة الورق	٤٧٩١٩٦٩٥	٠٣/٠١/١٤٤٤ هـ (الموافق ٠١/٠٨/٢٠٢٢ م)	٠٣/٠٢/١٤٤٤ هـ (الموافق ٣٠/٠٨/٢٠٢٣ م)	المؤسسة العامة للتأمينات الاجتماعية	-
شهادة سعودة	لإفادة بأن الشركة ملتزمة بنسبة التوطين المطلوبة منها وفق برنامج نطاقات	الشركة السعودية لصناعة الورق	٧٣٦١٠٧٧٩-١٧١٥٤١	٢٠/١٢/١٤٤٣ هـ (الموافق ١٩/٠٧/٢٠٢٢ م)	٢١/٠٣/١٤٤٤ هـ (الموافق ١٧/١٠/٢٠٢٢ م)	وزارة الموارد البشرية والتنمية الاجتماعية	رقم الملف: ٢٢٣٠-٤

نوع الترخيص	الغرض	صاحب الترخيص	رقم الترخيص	تاريخ الإصدار	تاريخ الانتهاء	الجهة المصدرة	ملاحظات
شهادة التزام بنظام حماية الأجور***	للإفادة بأن الشركة ملتزمة بإيداع أجور العاملين بها عن طريق البنوك المحلية والرفع المنتظم لملف الأجور	الشركة السعودية لصناعة الورق	٢٠٠٤٢٢٠٨٠٠١٤٩٤	١٤٤٤/٠١/٠٣ (الموافق ٢٠٢٢/٠٨/٠١ م)	١٤٤٤/٠٣/٠٤ (الموافق ٢٠٢٢/٠٩/٣٠ م)	وزارة الموارد البشرية والتنمية الاجتماعية	-
شهادة تقييم كيان الشركة - نطاقات	تقييم كيان الشركة وفقاً لبرنامج نطاقات حيث تشير الى أن الشركة في النطاق (الأخضر المتوسط)	الشركة السعودية لصناعة الورق	٢٢٢٠-٤	-	-	وزارة الموارد البشرية والتنمية الاجتماعية (مكتب العمل - الخدمات الإلكترونية)	-
شهادة الزكاة والدخل****	للإفادة بأن الشركة قدمت إقرارها السنوي والتزمت بسداد الزكاة	الشركة السعودية لصناعة الورق	١١١٠١٩١٦٠٩	١٤٤٣/١٠/٢٥ (الموافق ٢٠٢٢/٠٥/٢٦ م)	١٤٤٤/١٠/١٠ (الموافق ٢٠٢٣/٠٤/٣٠ م)	هيئة الزكاة والضريبة والجمارك	-
شهادة تسجيل بضريبة القيمة المضافة	للإفادة بأن الشركة مسجلة بضريبة القيمة المضافة	الشركة السعودية لصناعة الورق	٣٠٠٤٢٥٠٦٤٧	١٤٢٨/١٢/٠٢ (الموافق ٢٠١٧/٠٩/١١ م)	-	هيئة الزكاة والضريبة والجمارك	-

ملاحظات	الجهة المصدرة	تاريخ الانتهاء	تاريخ الإصدار	رقم الترخيص	صاحب الترخيص	الغرض	نوع الترخيص
-	الهيئة السعودية للمدن الصناعية ومناطق التقنية	١٤٤٤/٠٨/٠٤ هـ (الموافق ٢٠٢٣/٠٢/٢٤ م)	١٤٤٣/٠٧/٢٣ هـ (الموافق ٢٠٢٢/٠٢/٢٤ م)	٥٩٤١٤٤٣٧٢٣٠٢٣٧٢٦	الشركة السعودية لصناعة الورق	للترخيص للشركة بتشغيل المنشأة التزاماً بنظام (مدن)	رخصة تشغيل
-	وزارة الصناعة والثروة المعدنية	١٤٤٤/١١/١٥ هـ (الموافق ٢٠٢٣/٠٦/٠٤ م)	١٤٤٣/٠٥/٢٣ هـ (الموافق ٢٠٢١/١٢/٢٧ م)	٤٣١١٠٢١١٦٣٦٠	الشركة السعودية لصناعة الورق	الترخيص للشركة بممارسة النشاط الصناعي وإنتاج (ورق مناديل ومناشف (لفات) وعجينة (ورق)	ترخيص منشأة صناعية
-	الهيئة العامة للأرصاد وحماية البيئة	١٤٤٥/٠٧/٠٥ هـ (الموافق ٢٠٢٤/٠١/١٧ م)	١٤٤٢/٠٨/١١ هـ (الموافق ٢٠٢١/٠٣/٢٤ م)	١٧٥٠٠	الشركة السعودية لصناعة الورق	منح المنشأة موافقة بيئية للتشغيل	تصريح بيئي للتشغيل

المصدر: الشركة.

- \* شهادة التزام تكون صلاحيتها لمدة شهر بحد أقصى وهي قابلة للتجديد إلكترونياً عند الطلب.  
 \*\* شهادة التزام تكون صلاحيتها لمدة ثلاثة أشهر بحد أقصى وهي قابلة للتجديد إلكترونياً عند الطلب.  
 \*\*\* شهادة التزام تكون صلاحيتها ٦٠ يوم بحد أقصى وهي قابلة للتجديد إلكترونياً عند الطلب.  
 \*\*\*\* تم تعديل مسمى «الهيئة العامة للزكاة والدخل» لتصبح «هيئة الزكاة والضريبة والجمارك».

## ٢-٢-١- فروع الشركة ونقاط البيع

- نصت المادة الخامسة (٥) من النظام الأساسي للشركة على أنه يجوز للشركة أن تنشئ لها فروعاً أو مكاتب أو توكيلات داخل المملكة العربية السعودية أو خارجها بقرار من مجلس الإدارة.
- كما بتاريخ نشر نشرة الإصدار، لم تقم الشركة بتأسيس أي فرع داخل المملكة العربية السعودية أو خارجها.



## ٣-١- الشركات التابعة

وفقاً للمادة (٤) من النظام الأساسي، يجوز للشركة إنشاء شركات بمفردها ذات مسؤولية محدودة أو مساهمة مغلقة بشرط ألا يقل رأس المال عن (٥) مليون ريال. كما يجوز للشركة أن تكون لها مصلحة أو تشترك بأي وجه من الوجوه مع الهيئات أو الشركات التي تزاول أعمالاً شبيهة بأعمالها أو التي قد تعاونها على تحقيق غرضها كما يجوز لها أن تمتلك الأسهم والحصص في شركات أخرى قائمة أو تندمج معها ولها حق الاشتراك مع الغير في تأسيس الشركات المساهمة أو ذات المسؤولية المحدودة وذلك بعد استيفاء ما تتطلبه الأنظمة والتعليمات المتبعة في هذا الشأن. كما يجوز للشركة أن تتصرف في هذه الأسهم أو الحصص على ألا يشمل ذلك الوساطة في تداولها. وكما بتاريخ نشر نشرة الإصدار هذه، لدى الشركة ثلاثة (٣) شركات تابعة للشركة داخل المملكة العربية السعودية وستة (٦) شركات تابعة خارج المملكة العربية السعودية.

## ١-٣-١- الشركة السعودية لتحويل الورق

## • نبذة عامة:

تأسست الشركة في عام ٢٠١١م كشركة ذات مسؤولية محدودة تحت الاسم التجاري «الشركة السعودية لتحويل الورق» وذلك للقيام بأنشطة تحويل لفات الورق الكبيرة إلى تشكيلة من منتجات الورق الصحي التي تشمل مناديل الوجه، ومناشف المطبخ، وورق الحمام، ومحارم السفرة) وفقاً لشهادة السجل التجاري للشركة.

- تم قيد الشركة في السجل التجاري تحت الرقم (٢٠٥٠٠٣٩٦٩٧) وتاريخ ٢١/١٠/١٤٢٢هـ (الموافق ٢٠٠٢/٠١/٠٥م) يقع المركز الرئيسي للشركة في مدينة الدمام ولها الحق بافتتاح فروعها داخل المملكة أو خارجها متى اقتضت مصلحة الشركة وذلك بقرار من مجلس الإدارة.

## • رأس المال:

يبلغ رأس مال الشركة الحالي مبلغ قدره (٥٠٠,٠٠٠,٠٠٠) خمسون مليون ريال مقسم إلى (٥٠٠,٠٠٠) خمسون ألف حصة متساوية القيمة، قيمة كل حصة (١٠٠٠) ألف ريال موزعة على الشركاء وفقاً للتالي:

الجدول رقم (٥٦): هيكل ملكية حصص الشركة التابعة (الشركة السعودية لتحويل الورق)

الشركاء	عدد الحصص	قيمة حصة	إجمالي قيمة الحصص	النسبة
الشركة السعودية لإعادة التدوير للورق والمخلفات*	٢,٥٠٠	١,٠٠٠	٢,٥٠٠,٠٠٠	٥%
الشركة السعودية لصناعة الورق مساهمة عامة	٤٧,٥٠٠	١,٠٠٠	٤٧,٥٠٠,٠٠٠	٩٥%
المجموع	٥٠,٠٠٠	-	٥٠,٠٠٠,٠٠٠	١٠٠%

المصدر: الشركة

\* الشركة السعودية لإعادة تدوير الورق والمخلفات مملوكة من الشركة السعودية لصناعة الورق بنسبة (١٠٠%) وبالتالي تمتلك الشركة بشكل غير مباشر كامل حصص الشركة السعودية لتحويل الورق عن طريق امتلاكها للشركة السعودية لإعادة التدوير للورق والمخلفات.

• النشاط التجاري: يتمثل النشاط الرئيسي للشركة وفقاً لشهادة السجل التجاري رقم (٢٠٥٠٠٢٨١٤١) (بالصناعة الورق الصحي والمناديل ومناديل التنظيف والمناشف، صناعة مناديل المائدة، صناعة المنتجات والمستهلكات الطبية ذات الاستخدام الواحد).

• الإدارة: يدير الشركة مدير واحد هو السيد/ نايف بن مفلح بن محمد الدوسري وله كافة الصلاحيات المنصوص عليها في عقد التأسيس.

• المركز الرئيسي والفروع: يقع المركز الرئيسي للشركة في مدينة الدمام، وللشركة الحق بافتتاح فروعها لها داخل المملكة أو خارجها متى اقتضت مصلحة الشركة وذلك بموجب قرار من إدارة الشركة. وكما بتاريخ نشر هذه النشرة يوجد لدى الشركة التابعة (٥) فروع وفقا للتالي:

- فرع الشركة السعودية لتحويل الورق (خميس مشيط)

تم قيد الفرع في السجل التجاري تحت الرقم (٥٨٥٥٠٧١٨١٠) بتاريخ ٢٩/٠٤/١٤٢٩هـ (الموافق ١٦/٠١/٢٠١٨م) كضرع للشركة في مدينة (خميس مشيط) وذلك لممارس نشاط (المخازن العامة التي تضم مجموعة متنوعة من السلع) وهو ساري حتى تاريخ ٢٨/٠٤/١٤٤٨هـ (الموافق ٠٩/١٠/٢٠٢٦م) ويدير الفرع السيد/ نايف بن مفلح بن محمد الدوسري.

الجدول رقم (٥٧): تراخيص فرع الشركة السعودية لتحويل الورق (خميس مشيط)

نوع الترخيص	الغرض	صاحب الترخيص	رقم الترخيص	تاريخ الإصدار/ التجديد	تاريخ الانتهاء	الجهة المصدرة
السجل التجاري	قيد فرع الشركة في سجل الشركات التجارية بمدينة الرياض	الشركة السعودية لتحويل الورق	٥٨٥٥٠٧١٨١٠	٢٩/٠٤/١٤٢٩هـ (الموافق ١٦/٠١/٢٠١٨م)	٢٨/٠٤/١٤٤٨هـ (الموافق ٠٩/١٠/٢٠٢٦م)	وزارة التجارة - مكتب السجل التجاري بمدينة خميس مشيط
شهادة عضوية الغرفة التجارية الصناعية - الدرجة--	التزام فرع الشركة بنظام أحكام السجل التجاري	الشركة السعودية لتحويل الورق	٧٠١٠١١١٤٠٧٧٣	٢٩/٠٤/١٤٢٩هـ (الموافق ١٦/٠١/٢٠١٨م)	٢٨/٠٤/١٤٤٨هـ (الموافق ٠٩/١٠/٢٠٢٦م)	الغرفة التجارية الصناعية في الرياض

المصدر: الشركة

- فرع الشركة السعودية لتحويل الورق (جدة)

تم قيد الفرع في السجل التجاري تحت الرقم (٤٠٣٠١٧٧١٢٥) بتاريخ ٠٣/٠٣/١٤٢٩هـ (الموافق ١١/٠٣/٢٠٠٨م) كضرع للشركة في مدينة جدة وذلك لممارس نشاط (المخازن العامة التي تضم مجموعة متنوعة من السلع) وهو ساري حتى تاريخ ٠٣/٠٣/١٤٤٦هـ (الموافق ٠٦/٠٩/٢٠٢٤م) ويدير الفرع السيد/ نايف بن مفلح بن محمد الدوسري.

الجدول رقم (٥٨): تراخيص فرع الشركة السعودية لتحويل الورق (جدة)

نوع الترخيص	الغرض	صاحب الترخيص	رقم الترخيص	تاريخ الإصدار/ التجديد	تاريخ الانتهاء	الجهة المصدرة
السجل التجاري	فيد فرع الشركة في سجل الشركات التجارية بمدينة الرياض	فرع الشركة السعودية لتحويل الورق	٤٠٣٠١٧٧١٢٥	١٤٢٩/٠٣/٠٣ هـ (الموافق) ٢٠٠٨/٠٣/١١ م	١٤٤٦/٠٣/٠٣ هـ (الموافق) ٢٠٢٤/٠٩/٠٦ م	وزارة التجارة - مكتب السجل التجاري بمدينة جدة
شهادة عضوية الغرفة التجارية الصناعية -	التزام فرع الشركة بنظام أحكام السجل التجاري	فرع الشركة السعودية لتحويل الورق	١٣٦٦٩٦	١٤٢٩/٠٣/٠٣ هـ (الموافق) ٢٠٠٨/٠٣/١١ م	١٤٤٦/٠٣/٠٣ هـ (الموافق) ٢٠٢٤/٠٩/٠٦ م	الغرفة التجارية الصناعية في جدة
ترخيص بلدية*	ترخيص مزاولة نشاط تجاري	الشركة السعودية لتحويل الورق	٣٩١١١٣٣٠٤٨٧	-	١٤٤٢/٠٦/١٩ هـ (الموافق) ٢٠٢١/٠٢/٠١ م	وزارة الشؤون البلدية والقروية - أمانة منطقة جدة - بلدية جدة
شهادة سلامة*	للإفادة بأن الشركة ملتزمة بمعايير وشروط السلامة الميدانية الخاصة بالدفاع المدني	الشركة السعودية لتحويل الورق	-٤٢ ١-٠٠٠٦٩٧٧٥٦	١٤٤٢/٠٩/٠١ هـ (الموافق) ٢٠٢١/٠٤/١٣ م	١٤٤٣/٠٩/٠١ هـ (الموافق) ٢٠٢٢/٠٤/٠٢ م	وزارة الداخلية المديرية العامة للدفاع المدني

المصدر: الشركة

\*جاري العمل تجديد الرخص وفقاً لإفادة الشركة.

## - فرع الشركة السعودية لتحويل الورق (الرياض)

تم قيد الفرع في السجل التجاري تحت الرقم (١٠١٠٦١٤٢٤٥) بتاريخ ٢٩/٠٤/١٤٣٩هـ (الموافق ١٦/٠١/٢٠١٨م) كضرع للشركة في مدينة الرياض وذلك لممارسة نشاط (المخازن العامة التي تضم مجموعة متنوعة من السلع) وهو ساري حتى ٢٨/٠٤/١٤٤٨هـ (الموافق ١٠/٠١/٢٠٢٦م) ويدير الشركة السيد/نايف بن مفلح بن محمد الدوسري.

الجدول رقم (٥٩): تراخيص فرع الشركة السعودية لتحويل الورق (الرياض)

نوع الترخيص	الغرض	صاحب الترخيص	رقم الترخيص	تاريخ الإصدار/ التجديد	تاريخ الانتهاء	الجهة المصدرة
السجل التجاري	قيد فرع الشركة في سجل الشركات التجارية بمدينة الرياض	الشركة السعودية لتحويل الورق	١٠١٠٦١٤٢٤٥	٢٩/٠٤/١٤٣٩هـ (الموافق ١٦/٠١/٢٠١٨م)	٢٨/٠٤/١٤٤٨هـ (الموافق ١٠/٠١/٢٠٢٦م)	وزارة التجارة - مكتب السجل التجاري بمدينة الرياض
شهادة عضوية الغرفة التجارية الصناعية - الدرجة الثانية	التزام فرع الشركة بنظام أحكام السجل التجاري	الشركة السعودية لتحويل الورق	٦٩٤٤٩٩	٢٩/٠٤/١٤٣٩هـ (الموافق ١٦/٠١/٢٠١٨م)	٢٨/٠٤/١٤٤٨هـ (الموافق ١٠/٠١/٢٠٢٦م)	الغرفة التجارية الصناعية في الرياض
ترخيص بلدية	ترخيص مزاوله نشاط تجاري	الشركة السعودية لتحويل الورق	٤٠٧٣٤٤٥٠٤٠	-	٠٩/٠٩/١٤٤٦هـ (الموافق ٠٣/٠٣/٢٠٢٥م)	وزارة الشؤون البلدية والقروية - أمانة منطقة الرياض - بلدية - - - - -
شهادة سلامة	للإفادة بأن الشركة ملتزمة بمعايير وشروط السلامة الميدانية الخاصة بالدفاع المدني	الشركة السعودية لتحويل الورق	٣-٤٥٥٥٢٢-٠٠٠٣ ٤٣	٢٨/١٠/١٤٤٢هـ (الموافق ٢٩/٠٥/٢٠٢٢م)	٢٨/١٠/١٤٤٤هـ (الموافق ١٨/٠٥/٢٠٢٣م)	وزارة الداخلية المديرية العامة للدفاع المدني

المصدر: الشركة

## - فرع الشركة السعودية لتحويل الورق (بريدة)

تم قيد الفرع في السجل التجاري تحت الرقم (١١٣١٠٥٨٣٥٣) بتاريخ ٢٩/٠٤/١٤٣٩هـ (الموافق ١٦/٠١/٢٠١٨م) كضرع للشركة في مدينة بريدة وذلك لممارسة نشاط (المخازن العامة التي تضم مجموعة متنوعة من السلع) وهو ساري حتى تاريخ ٢٨/٠٤/١٤٤٨هـ (الموافق ١٠/٠١/٢٠٢٦م) ويدير الشركة السيد/ نايف بن مفلح بن محمد الدوسري.

الجدول رقم (٦٠): تراخيص فرع الشركة السعودية لتحويل الورق (بريدة)

نوع الترخيص	الغرض	صاحب الترخيص	رقم الترخيص	تاريخ الإصدار/ التجديد	تاريخ الانتهاء	الجهة المصدرة
السجل التجاري	قيد فرع الشركة في سجل الشركات التجارية بمدينة الرياض	الشركة السعودية لتحويل الورق	١١٣١٠٥٨٣٥٣	١٤٣٩/٠٤/٢٩ هـ (الموافق) ٢٠١٨/٠١/١٦ م	١٤٤٨/٠٤/٢٨ هـ (الموافق) ٢٠٢٦/١٠/٠٩ م	وزارة التجارة - مكتب السجل التجاري بمدينة بريدة
شهادة عضوية الغرفة التجارية الصناعية - الدرجة ---	التزام فرع الشركة بنظام أحكام السجل التجاري	الشركة السعودية لتحويل الورق	٦٠١٠١١١٣٢١٢٩	١٤٣٩/٠٤/٢٩ هـ (الموافق) ٢٠١٨/٠١/١٦ م	١٤٤٨/٠٤/٢٨ هـ (الموافق) ٢٠٢٦/١٠/٠٩ م	الغرفة التجارية الصناعية في بريدة
ترخيص بلدية	ترخيص مزاولة نشاط تجاري	الشركة السعودية لتحويل الورق	٤٠٧٣٤٤٥٠٤٠	-	١٤٤٦/٠٧/١٦ هـ (الموافق) ٢٠٢٥/٠١/١٦ م	وزارة الشؤون البلدية والقروية - أمانة منطقة بريدة - القصيم
شهادة سلامة	للإفادة بأن الشركة ملتزمة بمعايير وشروط السلامة الميدانية الخاصة بالدفاع المدني	الشركة السعودية لتحويل الورق	١-٠٠٠٩٢٤٦٣١-٤٣	١٤٤٤/١١/٠٩ هـ (الموافق) ٢٠٢٢/٠٦/٠٨ م	١٤٤٤/١١/٠٩ هـ (الموافق) ٢٠٢٣/٠٥/٢٩ م	وزارة الداخلية المديرية العامة للدفاع المدني

المصدر: الشركة

- فرع الشركة السعودية لتحويل الورق (الدمام)

تم قيد الفرع في السجل التجاري تحت الرقم (٢٠٥٠١٠٦٠٨٠) بتاريخ ١٤٣٦/٠٩/٠٤ هـ (الموافق ٢٠١٥/٠٦/٢١ م) كضخ للشركة في مدينة الدمام وذلك لممارسة نشاط (إنتاج مناديل ورقية متنوعة ومفارش صحية ورولات مكسي رول ولفات صغيرة من الألمنيوم لتغليف الأطعمة وورق مقوى على شكل لفات ومناديل سفره وحفاظات مختلفة وفوط تشيف وعبوات وأواني منزلية فن القصدير ولفات صغيرة من الكنج فيلم لتغليف الأطعمة) وهو ساري حتى تاريخ ١٤٤٤/٠٩/٠٣ هـ (الموافق ٢٠٢٣/٠٣/٢٥ م) ويدير الشركة السيد/عبدالعزیز بن رائد المشعل.

الجدول رقم (٦١): تراخيص فرع الشركة السعودية لتحويل الورق (الدمام)

نوع الترخيص	الغرض	صاحب الترخيص	رقم الترخيص	تاريخ الإصدار/ التجديد	تاريخ الانتهاء	الجهة المصدرة
السجل التجاري	قيد فرع الشركة في سجل الشركات التجارية بمدينة الرياض	الشركة السعودية لتحويل الورق	٢٠٥٠١٠٦٠٨٠	١٤٣٩/٠٤/٢٩ هـ (الموافق) ٢٠١٨/٠١/١٦ م	١٤٤٤/٠٩/٠٣ هـ (الموافق) ٢٠٢٣/٠٣/٢٥ م	وزارة التجارة - مكتب السجل التجاري بمدينة الدمام
شهادة عضوية الغرفة التجارية الصناعية - الدرجة --	التزام فرع الشركة بنظام أحكام السجل التجاري	الشركة السعودية لتحويل الورق	٢٥١٦٦٨	١٤٣٩/٠٤/٢٩ هـ (الموافق) ٢٠١٨/٠١/١٦ م	١٤٤٤/٠٩/٠٣ هـ (الموافق) ٢٠٢٣/٠٣/٢٥ م	الغرفة التجارية الصناعية في الرياض

المصدر: الشركة

الجدول رقم (٦٢): الشهادات والتراخيص التي حصلت عليها الشركة التابعة الشركة السعودية لتحويل الورق

نوع الترخيص	الغرض	صاحب الترخيص	رقم الترخيص	تاريخ الإصدار/ التجديد	تاريخ الانتهاء	الجهة المصدرة	ملاحظة
السجل التجاري	قيد الشركة في سجل الشركات التجارية	الشركة السعودية لتحويل الورق	٢٠٥٠٠٣٩٦٩٧	١٤٢٢/١٠/٢١ هـ (الموافق) ٢٠٠٢/٠١/٠٥ م	١٤٤٥/١٠/١٧ هـ (الموافق) ٢٠٢٤/٠٤/٢٦ م	وزارة التجارة - مكتب السجل التجاري بمدينة الدمام	-
شهادة عضوية الغرفة التجارية الصناعية (الدرجة الأولى)	التزام الشركة بنظام أحكام السجل التجاري	الشركة السعودية لتحويل الورق	١٧٥٥	١٤٤٣/٠٦/٠٩ هـ (الموافق) ٢٠٢٢/٠١/١٢ م	١٤٤٥/١٠/١٧ هـ (الموافق) ٢٠٢٤/٠٤/٢٦ م	الغرفة التجارية والصناعية بالمنطقة الشرقية	-
شهادة تسجيل بضريبة القيمة المضافة	للإفادة بأن الشركة مسجلة بضريبة القيمة المضافة	الشركة السعودية لتحويل الورق	٣٠٠٥٦٢١٢١١٤٠٠٠٣	١٤٣٨/١٢/٠٢ هـ (الموافق) ٢٠١٧/٠٨/٢٤ م	-	هيئة الزكاة والضريبة والجمارك	-

نوع الترخيص	الغرض	صاحب الترخيص	رقم الترخيص	تاريخ الإصدار/ التجديد	تاريخ الانتهاء	الجهة المصدرة	ملاحظة
شهادة الزكاة والدخل	للإفادة بأن الشركة قدمت إقرارها السنوي والتزمت بسداد الزكاة	الشركة السعودية لتحويل الورق	١١١٠٠١٨٥٥٥	١٤٤٣/١١/٠٣ هـ (الموافق) ٢٠٢٢/٠٦/٠٢ م	١٤٤٤/١٠/١٠ هـ (الموافق) ٢٠٢٣/٠٤/٣٠ م	هيئة الزكاة والضريبة والجمارك	-
شهادة التأمينات الاجتماعية	التزام الشركة تجاه أنظمة المؤسسة العامة للتأمينات الاجتماعية	الشركة السعودية لتحويل الورق	٤٧٩١٩٧٦٦	١٤٤٤/٠١/٠٣ هـ (الموافق) ٢٠٢٢/٠٨/٠١ م	١٤٤٤/٠٢/٠٣ هـ (الموافق) ٢٠٢٣/٠٨/٣٠ م	المؤسسة العامة للتأمينات الاجتماعية	-
شهادة التزام بنظام حماية الأجور	التزام بضوابط برنامج حماية الأجور وتحديث نسبة الالتزام المحددة نظاماً	الشركة السعودية لتحويل الورق	٢٠٠٤٢٢٠٨٠٠١٥٠٥	١٤٤٤/٠١/٠٥ هـ (الموافق) ٢٠٢٢/٠٨/٠٢ م	١٤٤٤/٠٣/٠٦ هـ (الموافق) ٢٠٢٢/١٠/٠٢ م	وزارة الموارد البشرية والتنمية الاجتماعية	-
شهادة سعودة	للإفادة بأن الشركة ملتزمة بنسبة التوظيف المطلوبة	الشركة السعودية لتحويل الورق	٤٤٣٨٢٥-٢١١٧٤٤٧٢	١٤٤٣/١١/٢٠ هـ (الموافق) ٢٠٢٢/٠٦/١٩ م	١٤٤٤/٠٢/٢١ هـ (الموافق) ٢٠٢٢/٠٩/١٧ م	وزارة الموارد البشرية والتنمية الاجتماعية	-
شهادة تقييم كيان الشركة (نطاقات)	تقييم كيان الشركة وفقاً لبرنامج نطاقات حيث تشير الى أن الشركة في النطاق (البلاتيني)	الشركة السعودية لتحويل الورق	٤-٢٧٥٤٣	-	-	إدارة الخدمات الإلكترونية لوزارة الموارد البشرية والتنمية الاجتماعية	-

ملاحظة	الجهة المصدرة	تاريخ الانتهاء	تاريخ الإصدار/ التجديد	رقم الترخيص	صاحب الترخيص	الغرض	نوع الترخيص
-	الهيئة السعودية للمدن الصناعية ومناطق التقنية	١٤٤٤/٠٨/١٨ هـ (الموافق ٢٠٢٣/٠٣/١٠ م)	١٤٤٣/٠٨/٠٧ هـ (الموافق ٢٠٢٢/٠٣/١٠ م)	٥٩٤١٤٤٣٨٧٠٢٤١٥٠	الشركة السعودية لتحويل الورق	التزاما بنظام الهيئة السعودية للمدن لتشغيل منشأة صناعية	رخصة تشغيل
-	وزارة الصناعة والثروة المعدنية	١٤٤٥/٠٩/١٣ هـ (الموافق ٢٠٢٤/٠٣/٢٣ م)	١٤٤٢/٠٨/١٠ هـ (الموافق ٢٠٢١/٠٣/٢٣ م)	٤٢١١٠٢١١٢٤٣	الشركة السعودية لتحويل الورق	الترخيص للشركة بممارسة النشاط الصناعي اصنع أصناف أخرى من الورق والمقوى	ترخيص منشأة صناعية
-	الهيئة العامة للأرصادة وحماية البيئة	١٤٤٦/٠٥/٢٨ هـ (الموافق ٢٠٢٤/١١/٣٠ م)	١٤٤٣/٠٦/٠٧ هـ (الموافق ٢٠٢٢/٠١/١٠ م)	١٣٦٦٨	الشركة السعودية لتحويل الورق	منح المنشأة موافقة بيئية للتشغيل	رخصة بيئية للتشغيل

المصدر: الشركة

## • الموظفون والسعوديون

الجدول رقم (٦٣): أعداد الموظفين العاملين لدى الشركة السعودية لتحويل الورق وفقا لبيانات الجهات الحكومية المختلفة للشركة التابعة

ملاحظات	المجموع	موظف غير سعودي	موظف سعودي	نوع المستند	الجهة
كما بتاريخ ٢٠٢٢/٠٤/٠٤ م	٤٢٤	٣٢٦	٩٨	شهادة التأمينات	التأمينات الاجتماعية
كما بتاريخ ٢٠٢٢/٠٤/٢٠ م	٤٢١	٢٨٦	٨٦	شهادة نطاقات/ الشركة	مكتب العمل
		٥٦	١١	فرع الشركة	



ملاحظات	المجموع	موظف غير سعودي	موظف سعودي	نوع المستند	الجهة
كما بتاريخ ٢٠٢٢/٠٤/٢٤ م	٣٣٣	٢٧٣	-	مستخرج من مقيم/ الشركة	الجوازات - مقيم
		٦٠	-	فرع الشركة	

المصدر: الشركة

الجدول رقم (٦٤): أعداد الموظفين بالشركة التابعة الشركة السعودية لتحويل الورق حسب الجنسية:

٢٠٢٢ م		٢٠٢١ م		٢٠٢٠ م		٢٠١٩ م		الفئة
النسبة	العدد	النسبة	العدد	النسبة	العدد	النسبة	العدد	
%٢٢,٨٢	١٢٣	%٤١,٤٣	١٢٧	%٢٧,٢٥	١٣٠	%٢٤,٦	١٠٩	السعوديون
%٧٧,١٨	٤١٦	%٥٨,٥٧	٤٢٧	%٧٢,٧٥	٣٤٧	%٧٥,٤	٣٣٤	غير السعوديين
%١٠٠	٥٣٩	%١٠٠	٥٥٤	%١٠٠	٤٧٧	%١٠٠	٤٤٣	الإجمالي

المصدر: الشركة

## ١-٣-٢ الشركة السعودية لإعادة التدوير للورق والمخلفات

## • نبذة عامة:

تأسست الشركة في العام ١٩٩٧م كشركة ذات مسؤولية محدودة تحت الاسم التجاري «الشركة السعودية لإعادة التدوير للورق والمخلفات» وذلك للقيام بأنشطة (جمع المواد لإعادة التصنيع) وفقاً لشهادة السجل التجاري للشركة.

- تم قيد الشركة في السجل التجاري تحت الرقم (١٠١٠١٤٦٥١٣) وتاريخ ٢٦/٠٣/١٤١٨هـ (الموافق ٣١/٠٧/١٩٩٧م) يقع المركز الرئيسي للشركة في مدينة الرياض ولها الحق بافتتاح فروعاً لها داخل المملكة أو خارجها متى اقتضت مصلحة الشركة وذلك بقرار من الإدارة.

## • رأس المال:

- يبلغ رأس مال الشركة الحالي (٤,٣٠٠,٠٠٠) ريال مقسم إلى (٤,٣٠٠) حصة متساوية القيمة. قيمة كل حصة (١,٠٠٠) ريال حصة نقدية متساوية القيمة، قيمة كل حصة (١٠) ريال تم توزيعها على الشركاء وفقاً للتالي:

الجدول رقم (٦٥): هيكل ملكية حصص الشركة التابعة (الشركة السعودية لإعادة التدوير للورق والمخلفات)

النسبة	الإجمالي	قيمة الحصة	عدد الحصص	الشريك
%٨٥,٢	٤,٠٨٥,٠٠٠	١,٠٠٠	٤,٠٨٥	الشركة السعودية لصناعة الورق
%١٤,٨	٢١٥,٠٠٠	١,٠٠٠	٢١٥	الشركة السعودية لتحويل الورق
%١٠٠	٤,٣٠٠,٠٠٠	١,٠٠٠	٤,٣٠٠	المجموع

المصدر: الشركة

- **النشاط التجاري:** يتمثل النشاط الرئيسي للشركة وفقاً لشهادة السجل التجاري رقم (١٠١٠١٤٦٥١٣) (بالمقاولات الصيانة، والنظافة للطرق وصيانة ونظافة وتشغيل المباني السكنية وتجارية ونظافة المدن وكافة المنشآت الحكومية والخاصة ومنها المراكز والمحلات التجارية والصناعية والمؤسسات الصحية والمطاعم وصيانة ونظافة المطابع والمستشفيات والمراكز الطبية والأندية والاستيراد والتصدير).
  - **الإدارة:** وفقاً للمادة (١٠) من عقد التأسيس، يدير الشركة مدير واحد هو السيد/ عبد العزيز بن راشد المشعل وله كافة الصلاحيات المنصوص عليها في عقد التأسيس.
  - **المركز الرئيسي:** يقع المركز الرئيسي للشركة في مدينة الرياض، وللشركة الحق بافتتاح فروعها لها داخل المملكة أو خارجها متى اقتضت مصلحة الشركة وذلك بقرار من الشركاء. وحتى تاريخ إعداد هذه النشرة فإن المركز الرئيسي للشركة يقع في مدينة الرياض، (الرياض - العليا طريق الملك فهد أبراج الدهلوي) وكما بتاريخ نشر هذه النشرة يوجد لدى الشركة التابعة فرعين وفقاً للتالي:
- فرع الشركة السعودية لإعادة التدوير للورق والمخلفات (الدمام)

تم قيد الفرع في السجل التجاري تحت الرقم (٢٠٥٠١٤٢٧٩٦) بتاريخ ١٠/٠٧/١٤٤٢هـ (الموافق ٢٢/٠٢/٢٠٢١م) كضرع للشركة في مدينة الدمام وذلك لممارس نشاط (جمع المواد لإعادة التصنيع) وهو ساري حتى ١٠/٠٧/١٤٤٧هـ (الموافق ٣٠/١٢/٢٠٢٥م) ويدير الفرع السيد/ نايف بن مفلح بن محمد الدوسري.

الجدول رقم (٦٦): تراخيص فرع الشركة «الشركة السعودية لإعادة التدوير للورق والمخلفات» (الدمام)

نوع الترخيص	الغرض	صاحب الترخيص	رقم الترخيص	تاريخ الإصدار/ التجديد	تاريخ الانتهاء	الجهة المصدرة
السجل التجاري	قيد فرع الشركة في سجل الشركات التجارية بمدينة الرياض	الشركة السعودية لإعادة التدوير للورق والمخلفات	٢٠٥٠١٤٢٧٩٦	١٠/٠٧/١٤٤٢هـ (الموافق ٢٢/٠٢/٢٠٢٢م)	١٠/٠٧/١٤٤٧هـ (الموافق ٣٠/١٢/٢٠٢٥م)	وزارة التجارة - مكتب السجل التجاري الدمام
شهادة عضوية الغرفة التجارية الصناعية - الدرجة الثانية	التزام فرع الشركة بنظام أحكام السجل التجاري	الشركة السعودية لإعادة التدوير للورق والمخلفات	٣١٥٩٨٣	١٠/٠٧/١٤٤٢هـ (الموافق ٢٢/٠٢/٢٠٢٢م)	١٠/٠٧/١٤٤٧هـ (الموافق ٣٠/١٢/٢٠٢٥م)	الغرفة التجارية الصناعية في الدمام

المصدر: الشركة

- فرع الشركة السعودية لإعادة التدوير للورق والمخلفات (جدة)

تم قيد الفرع في السجل التجاري تحت الرقم (٤٠٢٠٢٩٩١١٣) بتاريخ ١٣/٠٥/١٤٢٩هـ (الموافق ٣٠/١٢/٢٠١٨م) كضرع للشركة في مدينة جدة وذلك لممارسة نشاط (مقاولات الصيانة والنظافة للطرق والصيانة ونظافة وتشغيل المباني السكنية وتجارية ونظافة المدن وكافة المنشآت والمراكز والمحلات التجارية والصناعية والمطاعم وصيانة ونظافة المطابع والمستشفيات والمراكز الطبية والأندية) وهو ساري حتى تاريخ ١٣/٠٥/١٤٤٥هـ (الموافق ٢٧/١١/٢٠٢٣م) ويدير الشركة السيد/ نايف بن مفلح بن محمد الدوسري.

الجدول رقم (٦٧): تراخيص فرع الشركة السعودية لإعادة التدوير للورق والمخلفات (جدة)

نوع الترخيص	الغرض	صاحب الترخيص	رقم الترخيص	تاريخ الإصدار/ التجديد	تاريخ الانتهاء	الجهة المصدرة
السجل التجاري	قيد فرع الشركة في سجل الشركات التجارية بمدينة الرياض	الشركة السعودية لإعادة التدوير للورق والمخلفات	٤٠٣٠٢٩٩١١٣	١٣/٠٥/١٤٣٩هـ (الموافق ٢٠/١٢/٢٠١٨م)	١٣/٠٥/١٤٤٥هـ (الموافق ٢٧/١١/٢٠٢٣م)	وزارة التجارة - مكتب السجل التجاري بمدينة جدة

المصدر: الشركة

الجدول رقم (٦٨): التراخيص والشهادات التي حصلت عليها الشركة التابعة (الشركة السعودية لإعادة التدوير للورق والمخلفات)

نوع الترخيص	الغرض	صاحب الترخيص	رقم الترخيص	تاريخ الإصدار/ التجديد	تاريخ الانتهاء	الجهة المصدرة	ملاحظة
السجل التجاري	قيد الشركة في سجل الشركات التجارية	الشركة السعودية لإعادة التدوير للورق والمخلفات	١٠١٠١٤٦٥١٣	٢٦/٠٣/١٤١٨هـ (الموافق ٣١/٠٧/١٩٩٧م)	٢٥/٠٣/١٤٤٥هـ (الموافق ١٠/١٠/٢٠٢٣م)	وزارة التجارة والاستثمار - مكتب السجل التجاري بمدينة الرياض	-
شهادة عضوية الغرفة التجارية الصناعية (الدرجة الثانية)	التزام الشركة بنظام السجل التجاري	الشركة السعودية لإعادة التدوير للورق والمخلفات	٨٤٣٢٩	٢٩/٠٣/١٤١٨هـ (الموافق ٠٣/٠٨/١٩٩٧م)	٢٥/٠٣/١٤٤٥هـ (الموافق ١٠/١٠/٢٠٢٣م)	الغرفة التجارية والصناعية بمدينة الرياض	-
شهادة الزكاة والدخل	للإفادة بأن الشركة قدمت إقرارها السنوي والتزمت بسداد الزكاة	الشركة السعودية لإعادة التدوير للورق والمخلفات	١٠٢٠٢٧٧٦١٤	٠٢/١١/١٤٤٣هـ (الموافق ٠٢/٠٦/٢٠٢٢م)	١٠/١٠/١٤٤٤هـ (الموافق ٣٠/٠٤/٢٠٢٣م)	هيئة الزكاة والضريبة والجمارك	-
شهادة تسجيل في ضريبة القيمة المضافة	للإفادة بأن الشركة مسجلة بضريبة القيمة المضافة	الشركة السعودية لإعادة التدوير للورق والمخلفات	٣٠٠٠٤٩٧٨٢١٠٠٠٠٣	٠١/١٢/١٤٣٨هـ (الموافق ٢٣/٠٨/٢٠١٧م)	-	هيئة الزكاة والضريبة والجمارك	-

ملاحظة	الجهة المصدرة	تاريخ الانتهاء	تاريخ الإصدار/ التجديد	رقم الترخيص	صاحب الترخيص	الغرض	نوع الترخيص
-	المؤسسة العامة للتأمينات الاجتماعية	١٤٤٤/٠٢/٠٣ هـ (الموافق) ٢٠٢٣/٠٨/٣٠ م	١٤٤٤/٠١/٠٣ هـ (الموافق) ٢٠٢٢/٠٨/٠١ م	٤٧٩١٩٨١٩	الشركة السعودية لإعادة التدوير للورق والمخلفات	التزام الشركة تجاه أنظمة المؤسسة العامة للتأمينات الاجتماعية	شهادة التأمينات الاجتماعية
-	وزارة الموارد البشرية والتنمية الاجتماعية	١٤٤٤/٠٤/٠٥ هـ (الموافق) ٢٠٢٢/١٠/٣٠ م	١٤٤٣/١١/١٤ هـ (الموافق) ٢٠٢٢/٠٦/١٣ م	١٢١٩٢٦- ٦٦٦٣١٩٩١٣	الشركة السعودية لإعادة التدوير للورق والمخلفات	للإفادة بأن الشركة ملتزمة بنسبة التوطين المطلوبة منها وفق برنامج نطاقات	شهادة سعودة
-	وزارة الموارد البشرية والتنمية الاجتماعية	١٤٤٤/٠٣/٠٦ هـ (الموافق) ٢٠٢٢/١٠/٠٢ م	١٤٤٤/٠١/٠٥ هـ (الموافق) ٢٠٢٢/٠٨/٠٣ م	٢٠٠١٢٢٠٨٠١١٨٥١	الشركة السعودية لإعادة التدوير للورق والمخلفات	للإفادة بأن الشركة ملتزمة بإيداع أجور العاملين عن طريق البنوك المحلية والرفع المنتظم لملف الأجور	شهادة التزام بنظام حماية الأجور
-	إدارة الخدمات الإلكترونية لوزارة الموارد البشرية	-	-	١-١٩٨٢	الشركة السعودية لإعادة التدوير للورق والمخلفات	تقييم كيان الشركة وفقاً لبرنامج نطاقات	شهادة تقييم كيان الشركة نطاقات
-	وزارة الشؤون البلدية والقروية - أمانة منطقة الرياض - بلدية السلي	١٤٤٦/١٢/٠٤ هـ (الموافق) ٢٠٢٥/٠٥/٣١ م	١٤٣٦/١٢/٠٤ هـ (الموافق) ٢٠١٥/٠٩/١٧ م	٤٠٠٣١٧٥٤٥٣١	الشركة السعودية لإعادة التدوير للورق والمخلفات	ترخيص مزاولة نشاط تجاري (مخازن عامة)	ترخيص بلدية

ملاحظة	الجهة المصدرة	تاريخ الانتهاء	تاريخ الإصدار/ التجديد	رقم الترخيص	صاحب الترخيص	الغرض	نوع الترخيص
-	أمانة منطقة الرياض - بلدية السلي	١٤٤٧/٠٣/٢٦ هـ (الموافق ٢٠٢٥/٠٩/١٨ م)	١٤٤١/١١/٢٢ هـ (الموافق ٢٠٢٠/٠٧/١٣ م)	٤٠١٠٢٤٢٣٩٧١	الشركة السعودية لإعادة التدوير للورق والمخلفات	ترخيص مزاولة نشاط تجاري (مخازن الأثاث والأخشاب)	ترخيص بلدية
جاري العمل على التجديد وفقاً لإفادة الشركة	وزارة الداخلية المديرية العامة للدفاع المدني	-	-	-	الشركة السعودية لإعادة التدوير للورق والمخلفات	للإفادة بأن الشركة ملتزمة بمعايير وشروط السلامة الميدانية الخاصة بالدفاع المدني	شهادة سلامة

المصدر: الشركة

## • الموظفين والسعودة

الجدول رقم (٦٩): أعداد الموظفين العاملين لدى الشركة التابعة الشركة السعودية (لإعادة التدوير للورق والمخلفات) وفقاً لبيانات الجهات الحكومية المختلفة للشركة التابعة

ملاحظات	المجموع	موظف غير سعودي	موظف سعودي	نوع المستند	الجهة
كما في ٢٠٢٢/٠٤/٠٤ م	٨٨	٦٨	٢٠	شهادة التأمينات	التأمينات الاجتماعية
كما في ٢٠٢٢/٠٤/٢٠ م	٩٢	٧٢	٢٠	شهادة نطاقات	مكتب العمل
كما في ٢٠٢٢/٠٤/٢٤ م	٦٧	٦٧	-	مستخرج من مقيم	الجوازات - مقيم

المصدر: الشركة

الجدول رقم (٧٠): أعداد الموظفين بالشركة التابعة الشركة السعودية لإعادة التدوير للورق والمخلفات حسب الجنسية:

الفئة	٢٠١٩م		٢٠٢٠م		٢٠٢١م		٢٠٢٢م	
	العدد	النسبة	العدد	النسبة	العدد	النسبة	العدد	النسبة
السعوديون	٧	٨,٢٦%	٧	٨,٠٥%	٥	٥,٥٥%	٥	٤,٨%
غير السعوديين	٨٧	٩١,٧٤%	٨٠	٩١,٩٥%	٨٥	٩٤,٤٥%	٩٩	٩٥,٢%
الإجمالي	٩٤	١٠٠%	٨٧	١٠٠%	٩٠	١٠٠%	١٠٤	١٠٠%

المصدر: الشركة

### ١-٣-٣ الشركة السعودية للاستثمار والتطوير الصناعي

#### • نبذة عن الشركة:

تأسست الشركة في العام ٢٠٠٧م كشركة ذات مسؤولية محدودة تحت الاسم التجاري «الشركة السعودية للاستثمار والتطوير الصناعي» وذلك للقيام بأنشطة (إدارة النفايات الخطرة والغير خطيرة) وفقا لشهادة السجل التجاري للشركة. تم قيد الشركة في السجل التجاري تحت الرقم (١٠١٠٢٣٢٧١٣) وتاريخ ١٤٢٨/٠٤/٢٥هـ (الموافق ٢٠٠٧/٠٥/١٢م). يقع المركز الرئيسي للشركة في مدينة الرياض ولها الحق بافتتاح فروعها لها داخل المملكة أو خارجها متى اقتضت مصلحة الشركة وذلك بقرار من الإدارة.

- الشركة مسجلة فقط في السجل التجاري ولم تستكمل باقي إجراءات التأسيس وذلك بسبب أنها تعتبر منشأة ذات أغراض خاصة للاستثمار في دولة الكويت والمغرب ولا تزال أي نشاط تجاري داخل المملكة؛ ولا يوجد أي صك ملكية أو عقد إيجار باسم الشركة ولم يتم إصدار رخصة بلدية ورخصة سلامة لمقرها الرئيسي ولم تقم بتوظيف أي شخص (سعودي أو غير سعودي) حتى تاريخ هذه النشرة وبالنسبة لعلاقتها مع الهيئة العامة للزكاة والدخل، لم تقم بالتسجيل بصفة مستقلة كمكلف وهي تندرج ضمن القوائم المالية الموحدة للشركة الأم ويتم كذلك تضمينها في الإقرارات الزكوية التي تقدمها الشركة الأم (وذلك سندا لتعميم الهيئة العامة للزكاة والدخل رقم (١٤٣٧/٥/٣٦٠٢٥) لعام ٢٠١٦م).

#### • رأس المال:

يبلغ رأس مال الشركة الحالي (٥٠٠,٠٠٠) ريال مقسم إلى ٥٠٠ حصة متساوية القيمة. قيمة كل حصة ١,٠٠٠ ريال تم توزيعها على الشركاء كالتالي:

الجدول رقم (٧١): هيكل ملكية حصص الشركة التابعة (الشركة السعودية للاستثمار والتطوير الصناعي)

الشريك	عدد الحصص	قيمة الحصة	الإجمالي	النسبة
الشركة السعودية لصناعة الورق	٤٥٠	١,٠٠٠	٤٥٠,٠٠٠	٩٠%
الشركة السعودية لتحويل الورق	٢٥	١,٠٠٠	٢٥,٠٠٠	٥%
الشركة السعودية لإعادة التدوير للورق والمخلفات	٢٥	١,٠٠٠	٢٥,٠٠٠	٥%
المجموع	٥٠٠	١,٠٠٠	٥٠٠,٠٠٠	١٠٠%

المصدر: الشركة

- **النشاط:** يتمثل النشاط الرئيسي للشركة وفقاً لشهادة السجل التجاري (١٠١٠٢٣٢٧١٣) (بإدارة النفايات الخطرة والغير خطرة).
- **الإدارة:** وفقاً للمادة (١١) من عقد التأسيس المعدل يدير الشركة مدير واحد هو السيد/حسان مريزن علي عسيري وله كافة الصلاحيات المنصوص عليها في عقد التأسيس.
- **المركز الرئيسي** يقع المركز الرئيسي للشركة في مدينة الرياض، وللشركة الحق بافتتاح فروعها لها داخل المملكة أو خارجها متى اقتضت مصلحة الشركة وذلك بموجب قرار من إدارة الشركة وحتى تاريخ إعداد هذه النشرة فإن المركز الرئيسي للشركة يقع في مدينة الرياض.

الجدول رقم (٧٢): التراخيص والموافقات والشهادات التي حصلت عليها الشركة التابعة

نوع الترخيص	الغرض	صاحب الترخيص	رقم الترخيص	تاريخ الإصدار/ التجديد	تاريخ الانتهاء	الجهة المصدرة	ملاحظة
السجل التجاري	قيد الشركة في سجل الشركات التجارية	الشركة السعودية للاستثمار والتطوير الصناعي	١٠١٠٢٣٢٧١٣	١٤٢٨/٠٤/٢٥هـ (الموافق ٢٠٠٧/٠٥/١٢م)	١٤٤٤/٠٤/٢٥هـ (الموافق ٢٠٢٢/١١/١٩م)	وزارة التجارة والاستثمار - مكتب السجل التجاري بمدينة الرياض	-

المصدر: الشركة

### ١-٣-٤ الشركات التابعة خارج المملكة العربية السعودية للشركة السعودية لصناعة الورق

الجدول رقم (٧٣): الشركات التابعة خارج المملكة العربية السعودية

اسم الشركة التابعة	العنوان	النشاط	الكيان القانوني	رأس مال الشركة	نسبة الملكية	رقم السجل التجاري	تاريخ التأسيس
الشركة المغربية لصناعة الورق	المغرب	إنتاج المواد الأولية لصناعة الورق والبيع بالجملة للورق -استيراد وتصدير	ذات مسؤولية محدودة	١٠٠٠٠٠٠MAD	%١٠٠	٦٥٢٤٦٩٠	١٤٣١/٠٧/٠٢هـ (الموافق ٢٠١٠/٠٦/١٤م)
شركة المدار لتجارة الورق	المغرب	تصميم وإنتاج وصناعة منتجات الكرتون والورق والزجاج والبلاستيك	ذات مسؤولية محدودة	١٠٠٠٠٠٠MAD	%١٠٠	٦٥٢٢١٣٦	١٤٢٤/٠٣/٢٥هـ (الموافق ٢٠١٣/٠٢/٠٦م)

اسم الشركة التابعة	العنوان	النشاط	الكيان القانوني	رأس مال الشركة	نسبة الملكية	رقم السجل التجاري	تاريخ التأسيس
شركة المدار لتجارة الورق	الأردن	إعادة تصنيع مخلفات البلاستيك التالف تجميع المخلفات وإعادة تدويرها	ذات مسؤولية محدودة	١٠٠٠٠٠ JOD	%١٠٠	١٥٩٤٢	١٤٢٩/٠٣/٠٢ هـ (الموافق ٢٠٠٨/٠٣/١٠ م)
شركة الأردنية السعودية لتحويل الورق	الأردن	صناعة وطباعة وتغليف الورق الصحي والمناديل المبللة	ذات مسؤولية محدودة	٥٠٠٠٠ JOD	%١٠٠	٢٢٠٩٦	١٤٣١/١٠/١٣ هـ (الموافق ٢٠١٠/٠٩/٢٢ م)
شركة المدار للورق	الجزائر	إعادة تدوير المواد غير المعدنية - صناعة أدوات مخلفات من الورق	ذات مسؤولية محدودة	١٧,٢٠٠,٠٠٠ DZD	%١٠٠	٠٠٠٦١٦٠٩٧٥٣٨٦٣٢	١٤٢٧/١٠/٢٣ هـ (الموافق ٢٠٠٦/١١/١٤ م)
شركة مصنع الجذور لصناعة محارم الورق	الكويت	تحويل الورق	ذات مسؤولية محدودة	٢,١٠٠,٠٠٠ KD	%٨٥	٣٣٧٩٤٩	١٤٣٢/٠٤/١٥ هـ (الموافق ٢٠١١/٠٣/٢٠ م)

المصدر: الشركة

\* خلال العام ٢٠٢١ م قامت الشركة بتصفية احدى شركاتها التابعة غير العاملة في الامارات العربية المتحدة «شركة المدار لتجارة الورق (مدار)» وتم الانتهاء من إجراءات التصفية بعد الحصول على الموافقات اللازمة.



## ٤-١-٠ الالتزامات المستمرة التي تفرضها الجهات الحكومية على الشركة بصفتها «صاحب الترخيص»

تُلزم الجهات الرقابية أدناه صاحب الترخيص بالالتزام ببعض المتطلبات الجوهرية على النحو التالي:

### ١-٤-١-٠ الالتزامات المستمرة حسب متطلبات وزارة التجارة

#### أ. الشركة الأم (الشركة السعودية لصناعة الورق)

- الشركة ملتزمة بنظام السجل التجاري لناحية التسجيل لدى إدارة السجل التجاري في مدينة الدمام حيث المقر الرئيسي بموجب شهادة رقم (٢٠٥٠٠٢٨١٤١) وتاريخ ١٠/١٠/١٤١٥هـ (الموافق ٢٠/٠٦/١٩٩٤م) والتي تنتهي صلاحيتها في ١٠/١٠/١٤٤٥هـ (الموافق ٢٨/٠٧/٢٠٢٣م).
- كما أن الشركة ملتزمة بنظام الشركات لناحية اعتماد النظام الأساسي للشركة تماشياً مع التعديلات الجديدة والأخيرة التي أدخلت على نظام الشركات وذلك بعد أخذ موافقة مسبقة من وزارة التجارة على مسودة النظام الأساسي وموافقة المساهمين في اجتماع الجمعية العامة (غير العادية) بتاريخ ٢١/٠٤/١٤٤٢هـ (الموافق ٠٦/١٢/٢٠٢٠م) وتم اعتماد النظام الأساسي من قبل إدارة حوكمة الشركة (وزارة التجارة) بتاريخ ٢٧/٠٥/١٤٤٢هـ (الموافق ١١/٠١/٢٠٢١م). التزمت الشركة بمتطلبات هيئة السوق المالية وشركة تداول السعودية (تداول) من ناحية تحميل نسخة من النظام الأساسي على موقع تداول في الصفحة الخاصة بالشركة.
- كما أن الشركة ملتزمة بنظام السجل التجاري لناحية استخراج شهادة عضوية في الغرفة التجارية الصناعية بموجب الشهادة رقم (١٦٦٤) وتاريخ ٢٤/٠٥/١٤٤١هـ (الموافق ١٩/٠١/٢٠٢٠م) وتنتهي صلاحيتها في تاريخ ١٠/١٠/١٤٤٥هـ (الموافق ٢٨/٠٧/٢٠٢٣م).
- الشركة ملتزمة بالمادة (١٢٩) من نظام الشركات لجهة تجنّب (١٠٪) سنوياً من صافي الأرباح لتكوين الاحتياطي النظامي وقد بلغت قيمة الاحتياطي النظامي المجنب ثلاثة ملايين وثلاثمائة وسبعة وخمسين ألف وأربعمائة وأربعين (٤٤٤,٣٥٧,٠٠٠) ريال كما في ٢١/١٢/٢٠٢١م.
- لدى الشركة علامة تجارية تم تسجيلها لدى وزارة التجارة باسم الشركة (الشركة السعودية لصناعة الورق) بالرقم (١٤٣٥٠١٧٩٩٣) بالفئة (١٦)، وسيتم ذلك الشركة من وضع اسمها وشعارها على الواجهة الخارجية للمبنى أو المكاتب التي تشغلها الشركة كونها قامت بتسجيل العلامة التجارية ومنحها الحماية القانونية اللازمة وفقاً لنظام العلامات التجارية.

#### ب. الشركات التابعة

- **الشركة السعودية لتحويل الورق:** الشركة التابعة ملتزمة بنظام السجل التجاري لناحية التسجيل لدى إدارة السجل التجاري في مدينة الدمام حيث المقر الرئيسي بموجب شهادة رقم (٢٠٥٠٠٣٩٦٩٧) وتاريخ ٢١/٠٧/١٤٤٢هـ (الموافق ٠٥/١٠/٢٠٢٢م) والتي تنتهي صلاحيتها في ١٧/١٠/١٤٤٥هـ (الموافق ٢٦/٠٤/٢٠٢٤م) كما أنها ملتزمة بنظام السجل التجاري لناحية استخراج شهادة عضوية في الغرفة التجارية الصناعية بموجب الشهادة رقم (١٧٥٥) تاريخ ٠٩/٠٦/١٤٤٣هـ (الموافق ١٢/٠١/٢٠٢٢م) والتي تنتهي صلاحيتها في ١٧/١٠/١٤٤٥هـ (الموافق ٢٦/٠٤/٢٠٢٤م) كذلك فإن الشركة التابعة ملتزمة باستكمال إجراءات تأسيس فروعها وهي ملتزمة بنظام السجل التجاري لناحية التسجيل لدى إدارة السجل التجاري واستخراج شهادة عضوية في الغرفة التجارية الصناعية لكل فرع لدى الشركة التابعة (الشركة السعودية لتحويل الورق) علامات تجارية عدد (٨) تم تسجيلها لدى وزارة التجارة بالفئة (١٦)، وسيتم ذلك الشركة من وضع اسمها وشعارها على الواجهة الخارجية للمبنى أو المكاتب التي تشغلها الشركة كونها قامت بتسجيل العلامة التجارية ومنحها الحماية القانونية اللازمة وفقاً لنظام العلامات التجارية.
- **الشركة السعودية لإعادة التدوير للورق والمخلفات:** الشركة ملتزمة بنظام السجل التجاري لناحية التسجيل لدى إدارة السجل التجاري في مدينة الرياض حيث المقر الرئيسي بموجب شهادة رقم (١٠١٠١٤٦٥١٣) وتاريخ ٢٦/٠٣/١٤١٨هـ (الموافق ٣١/٠٧/١٩٩٧م) والتي تنتهي صلاحيتها في ٢٥/٠٣/١٤٤٥هـ (الموافق ١٠/١٠/٢٠٢٣م) كما أنها ملتزمة بنظام السجل التجاري لناحية استخراج شهادة عضوية في الغرفة التجارية الصناعية بموجب الشهادة رقم (٨٤٣٢٩) وتاريخ ٢٩/٠٣/١٤١٨هـ (الموافق ٠٣/٠٨/١٩٩٧م) وتنتهي صلاحيتها بتاريخ ٢٥/٠٣/١٤٤٥هـ (الموافق ١٠/١٠/٢٠٢٣م). كذلك فإن الشركة التابعة ملتزمة باستكمال إجراءات تأسيس فروعها وهي ملتزمة بنظام السجل التجاري لناحية التسجيل لدى إدارة السجل التجاري واستخراج شهادة عضوية في الغرفة التجارية الصناعية لكل فرع

لدى الشركة التابعة (الشركة السعودية لإعادة التدوير للورق والمخلفات) علامة تم تسجيلها لدى وزارة التجارة بالفئة (١٦)، وسيمكن ذلك الشركة من وضع اسمها وشعارها على الواجبة الخارجية للمبنى أو المكاتب التي تشغلها الشركة كونها قامت بتسجيل العلامة التجارية ومنحها الحماية القانونية اللازمة وفقاً لنظام العلامات التجارية.

- **الشركة السعودية للاستثمار والتطوير:** ملتزمة بنظام السجل التجاري لناحية التسجيل لدى إدارة السجل التجاري في مدينة الرياض حيث المقر الرئيسي بموجب شهادة رقم (١٠١٠٢٣٢٧١٣) وتاريخ ٢٥/٠٤/١٤٢٨هـ (الموافق ١٢/٠٥/٢٠٠٧م) والتي تنتهي صلاحيتها في ٢٥/٠٤/١٤٤٤هـ (الموافق ١٩/١١/٢٠٢٢م). كما أن الشركة التابعة غير ملتزمة بنظام السجل التجاري لناحية استخراج شهادة عضوية في الغرفة التجارية الصناعية حيث أن الشركة لم تستكمل إجراءات تأسيس الشركة حيث أنها تعتبر منشأة ذات أغراض خاصة للاستثمار في دولة الكويت والمغرب ولا تزاوّل أي نشاط تجاري داخل المملكة.

باستثناء ما تم ذكره الخطر رقم (٢-١-٨) «المخاطر المتعلقة بعدم استخراج أو عدم تجديد التراخيص والتصاريح والشهادات» من القسم رقم (٢) «عوامل المخاطرة» من هذه النشرة، فإن الشركة ملتزمة بأنظمة ولوائح وزارة التجارة.

## ١٠-٤-٢ الالتزامات المستمرة حسب متطلبات هيئة الزكاة والضريبة والجمارك

### أ. الشركة الام (الشركة السعودية لصناعة الورق)

- الشركة كغيرها من المنشآت والشركات المسجلة والتي تعمل في المملكة ملزمة بتقديم إقراراتها الزكوية والضريبية خلال (١٢٠) يوم من انتهاء السنة المالية وذلك لغرض تجديد الشهادة التي تصدر عن هيئة الزكاة والضريبة والجمارك. تم تسجيل الشركة بصفتها مكلف بموجب الرقم الضريبي المميز (٣٠٠٤٢٥٠٦٤٧) وقد قدمت الشركة إقرارها الزكوي عن العام المالي المنتهي في ٣١ ديسمبر ٢٠٢٠م وحصلت على شهادة زكاة من هيئة الزكاة والضريبة والجمارك بالرقم (١١١٠٧٦٥٩٧٠) وتاريخ ١٤/١٠/١٤٤٢هـ (الموافق ٢٦/٠٥/٢٠٢١م) وهي صالحة حتى تاريخ ٢٩/٠٩/١٤٤٣هـ (الموافق ٣٠/٠٤/٢٠٢٢م) تجدر الإشارة الى أن الزكاة المدفوعة للهيئة العامة للزكاة والدخل عن السنة المالية المنتهية في ٣١ ديسمبر ٢٠٢١م قد بلغت مبلغ وقدره تسعمائة وسبعة وثمانين الف وثمانمائة واثنين وستين (٩٨٧,٨٦٢) ريال سعودي.

- الشركة ملتزمة بنظام ضريبة القيمة المضافة ولائحته التنفيذية وهي مسجلة لدى هيئة الزكاة والضريبة والجمارك تحت الرقم الضريبي (٣٠٠٤٢٥٠٦٤٧٠٠٠٠٣) بموجب شهادة صدرت بتاريخ ٠٢/١٢/١٤٢٨هـ (الموافق ١١/٠٩/٢٠١٧م).

- قدمت الشركة إقراراتها الزكوية عن جميع الأعوام المالية منذ بداية النشاط حتى السنة المالية المنتهية في ٣١ ديسمبر ٢٠٢٠م وقامت بسداد الزكاة المستحقة حسب تلك الإقرارات وحصلت على شهادة زكاة صالحة حتى ٣٠ أبريل ٢٠٢٢م.

- خلال السنة المالية المنتهية في ٣١/١٢/٢٠٢٠م، قامت الشركة بتسوية مطالبية الربوط الزكوية للسنوات من ٢٠٠٦م حتى ٢٠٠٧م بمبلغ (٢,١٠٠,٠٠٠) ريال حيث تم دفع مبلغ (١,٠٥٠,٠٠٠) ريال واستلمت الربط النهائي لهذه السنوات. بالإضافة الى ذلك، استلمت الشركة خلال السنة المالية المنتهية في ٣١/١٢/٢٠٢٠م، على الربوط الزكوية للأعوام المالية ٢٠١٤، ٢٠١٥، ٢٠١٦، ٢٠١٧، و٢٠١٨م حيث طالبت هيئة الزكاة الشركة بالتزام إضافي يبلغ (٤٢,٠٠٠,٠٠٠) ريال. وخلال العام ٢٠٢٠م قامت الشركة بتسوية مطالبية الربط البالغة (١٥,٥٠٠,٠٠٠) ريال والتي تتعلق بسنة ٢٠١٤م وسددت مبلغ (٤٨٠,٠٠٠) ريال واستلمت الربط النهائي. وبتاريخ ٠٤/٠٣/٢٠٢١م تم تقديم اعتراض على باقي الربوطات من عام ٢٠١٥م الى ٢٠١٨م وبالبلغة (٢٦,٩٠٠,٠٠٠) ريال وكما بتاريخ نشر هذه النشرة لم يتم الرد من قبل هيئة الزكاة. علماً أن الشركة كونت مخصص مقابل الربوطات المذكورة بمبلغ (١٦,٢١٠,١٢٢) ريال كما في ٣١/١٢/٢٠٢١م.

### ب. الشركات التابعة

- **الشركة السعودية لتحويل الورق وفروعها الخمسة** مسجلة لدى هيئة الزكاة والضريبة والجمارك بصفتها مكلف بموجب الرقم الضريبي المميز (٣٠٠٥٦٢١٢١٤)، وقد قامت الشركة بخصم الزكاة الواجب سدادها بموجب شهادة مقيدة بالرقم (١١١٠٨٠٢٣٢٠) وتاريخ ٢٩/١٠/١٤٤٢هـ (الموافق ١٠/٠٦/٢٠٢١م) التي تفيد بأن الشركة قد قدمت إقرارها عن الفترة المنتهية في ٣١/١٢/٢٠٢٠م. وهي سارية المفعول حتى تاريخ ٢٩/٠٩/١٤٤٣هـ (الموافق ٣٠/٠٤/٢٠٢٢م). كما أن الشركة التابعة ملتزمة بنظام ضريبة القيمة المضافة ولائحته التنفيذية وهي مسجلة لدى هيئة الزكاة والضريبة والجمارك تحت الرقم الضريبي (٣٠٠٥٦٢١٢١٤٠٠٠٠٣) بموجب شهادة صدرت بتاريخ ٠٢/١٢/١٤٢٨هـ (الموافق ٢٤/٠٨/٢٠١٧م).

• الشركة السعودية لإعادة التدوير للورق والمخلفات مسجلة لدى هيئة الزكاة والضريبة والجمارك بصفتها مكلف بموجب الرقم الضريبي المميز (٣٠٠٠٤٩٧٨٢١)، وقد قامت الشركة بخصم الزكاة الواجب سدادها بموجب شهادة مقيدة بالرقم (١٠٢٠٧٩٧٠٨٩) وتاريخ ١٠/٢٩/١٤٤٢هـ (الموافق ٢٠٢١/٠٦/١٠م) التي تفيد بأن الشركة قد قدمت إقرارها عن الفترة المنتهية في ٢١/١٢/٢٠٢٠م. وهي سارية المفعول حتى تاريخ ٢٩/٠٩/١٤٤٣هـ (الموافق ٢٠٢٢/٠٤/٣٠م). كما أن الشركة التابعة ملتزمة بنظام ضريبة القيمة المضافة ولوائحها التنفيذية وهي مسجلة لدى هيئة الزكاة والضريبة والجمارك تحت الرقم الضريبي (٣٠٠٠٤٩٧٨٢١٠٠٠٣) بموجب شهادة صدرت بتاريخ ١٢/٠١/١٤٣٨هـ (الموافق ٢٠١٧/٠٨/٢٣م).

باستثناء ما تم ذكره في الخطر رقم (٢-١-٣) «المخاطر المتعلقة باستحقاقات الزكاة الشرعية القائمة والمحتملة» من القسم رقم (٢) «عوامل المخاطرة» من هذه النشرة، فإن الشركة ملتزمة بأنظمة ولوائح هيئة الزكاة والضريبة والجمارك.

## ١-٤-٣ الالتزامات المستمرة حسب متطلبات وزارة الموارد البشرية والتنمية الاجتماعية

### أ. الشركة الأم (الشركة السعودية لصناعة الورق)

- تم فتح ملف لدى وزارة الموارد البشرية والتنمية الاجتماعية (مكتب العمل) بالرقم الموحد (٢٢٣٠-٤) وفقاً لشهادة السعودية. وكما بتاريخ نشر هذه النشرة تستفيد الشركة من الخدمات الإلكترونية لوزارة الموارد البشرية والتنمية الاجتماعية، وتم استخراج شهادة السعودية للإفادة بأن الشركة ملتزمة بنسبة التوظيف المطلوبة منها وفق برنامج نطاقات والبالغة (٤٦، ٢٦٪) وتقع في النطاق الأخضر المتوسط (متوسطة فئة ج).
- لدى الشركة لائحة تنظيم عمل داخلية معتمدة من قبل وزارة الموارد البشرية والتنمية الاجتماعية (مكتب العمل) بالرقم (١٤١٧/١) وتاريخ ٢٧/٠٤/١٤٢٦هـ (الموافق ٢٠٠٥/٠٦/٠٤م)، انه كما بتاريخ نشر هذه النشرة لم يتم تحديث اللائحة وفقاً للنموذج الموحد المعتمد من قبل وزارة الموارد البشرية والتنمية الاجتماعية وفق ما ورد في المادة (١٢) من نظام العمل المعدل بموجب المرسوم الملكي رقم (م/٤٦) وتاريخ ٠٥/٠٦/١٤٣٦هـ (الموافق ٢٠١٥/٠٣/٢٥م).
- الشركة ملتزمة بنظام حماية الأجور والرفع المنتظم لأجور العاملين لديها وذلك بموجب شهادة التزام رقم (٢٠٠٣٠٠٣٠٠٠٣٠٠) وتاريخ ١٢/٠٨/١٤٤٣هـ (الموافق ٢٠٢٢/٠٣/١٥م) وتسري صلاحية هذه الشهادة حتى ١٢/١٠/١٤٤٣هـ (الموافق ٢٠٢٢/٠٥/١٣م). ووفقاً لتقرير صادر عن منصة (مدد) فقد بلغت نسبة الالتزام بنظام حماية الأجور (٩٥٪) كما في شهر مارس ٢٠٢٢م.
- كما أن الشركة ملتزمة بتوثيق عقود عمل العاملين لديها إلكترونياً وقد بلغت نسبة الالتزام (٨٦٪) كما في شهر مارس ٢٠٢٢م وذلك وفقاً لتقرير صادر عن منصة (قوى) في ٢٠/٠٤/٢٠٢٢م.

### • الموظفون والسعوديون:

الجدول رقم (٧٤): اعداد العاملين لدى (الشركة السعودية لصناعة الورق) حسب بيانات الجهات الحكومية المختصة:

الجهة	المرجع	إعداد الموظفين السعوديين	إعداد الموظفين غير السعوديين	المجموع	ملاحظات
التأمينات الاجتماعية	شهادة التأمينات	١١٨	٣٠٥	٤٢٣	كما في ١٨/٠٤/٢٠٢٢م
نطاقات	شهادة نطاقات	١٢٠	٣٣٧	٤٥٧	كما في ٢٠/٠٤/٢٠٢٢م
الجوازات -مقيم	مستخرج من مقيم	لا ينطبق	٣١٠	٣١٠	كما في ٢٤/٠٤/٢٠٢٢م
الشركة	مسير الرواتب	-	-	*٩١٨	كما في شهر مارس ٢٠٢٢م

المصدر: الشركة

\*يشمل الشركة وشركاتها التابعة

## ب. الشركات التابعة

## الشركة السعودية لتحويل الورق:

- تم فتح ملف لدى وزارة الموارد البشرية والتنمية الاجتماعية (مكتب العمل) بالرقم الموحد (٤-٢٧٥٤٣) وفقاً لشهادة السعودية المستخرجة من مكتب العمل. وكما بتاريخ نشر هذه النشرة، تستفيد الشركة من الخدمات الإلكترونية لوزارة الموارد البشرية والتنمية الاجتماعية، وتم استخراج شهادة السعودية للإفادة بأن الشركة ملتزمة بنسبة التوظيف المطلوبة منها وفق برنامج نطاقات والبالغة (٢٢,٨٪) وتقع في النطاق الأخضر المتوسط.
- لدى الشركة التابعة لائحة تنظيم عمل داخلية معتمدة من قبل وزارة الموارد البشرية والتنمية الاجتماعية (مكتب العمل) بالرقم (١/١٤١٦) وتاريخ ٢٧/٠٤/١٤٢٦هـ (الموافق ٠٤/٠٦/٢٠٠٥م). إلا أنه كما بتاريخ إعداد هذه النشرة، لم يتم تحديث اللائحة وفقاً للنموذج الموحد المعتمد من قبل وزارة الموارد البشرية والتنمية الاجتماعية وفق ما ورد في المادة (١٢) من نظام العمل المعدل بموجب المرسوم الملكي رقم (م/٤٦) وتاريخ ٠٥/٠٦/١٤٣٦هـ (الموافق ٢٥/٠٣/٢٠١٥م).
- الشركة التابعة ملتزمة بنظام حماية الأجور والرفع المنتظم لأجور العاملين لديها وذلك بموجب شهادة التزام رقم (٢٠٠٤٢٢٠٣٠٠٠٢٩٧) وتاريخ ١٢/٠٨/١٤٤٣هـ (الموافق ١٥/٠٣/٢٠٢٢م) وتسري صلاحية هذه الشهادة حتى ١٢/١٠/١٤٤٣هـ (الموافق ١٣/٠٥/٢٠٢٢م).
- كما أن الشركة التابعة ملتزمة بتوثيق عقود عمل العاملين لديها إلكترونياً وقد بلغت نسبة الالتزام (٧٨٪) وفقاً لتقرير صادر عن منصة (قوى) بتاريخ ٢٠/٠٤/٢٠٢٢م.
- الموظفون والسعودة

أعداد الموظفين العاملين لدى الشركة التابعة الشركة السعودية لتحويل الورق وفقاً لبيانات الجهات الحكومية المختلفة للشركة التابعة.

الجدول رقم (٧٥): أعداد العاملين لدى الشركة التابعة (السعودية لتحويل الورق) حسب بيانات الجهات الحكومية المختصة:

الجهة	نوع المستند	موظف سعودي	موظف غير سعودي	المجموع	ملاحظات
التأمينات الاجتماعية	شهادة التأمينات	٩٣	٣٢٣	٤١٦	كما بتاريخ ١٨/٠٥/٢٠٢٢م
مكتب العمل	شهادة نطاقات/ الشركة	٨٦	٢٨٦	٤٢١	كما بتاريخ ٢٠/٠٤/٢٠٢٢م
	فرع الشركة	١١	٥٦		
الجوازات - مقيم	مستخرج من مقيم/ الشركة	-	٢٧٣	٣٣٣	كما بتاريخ ٢٤/٠٤/٢٠٢٢م
	فرع الشركة	-	٦٠		

المصدر: الشركة

## الشركة السعودية لإعادة التدوير للورق والمخلفات:

- تم فتح ملف لدى وزارة الموارد البشرية والتنمية الاجتماعية (مكتب العمل) بالرقم الموحد (١-١٩٨٢) وفقاً لشهادة السعودية. وكما بتاريخ نشر هذه النشرة، تستفيد الشركة من الخدمات الإلكترونية لوزارة الموارد البشرية والتنمية الاجتماعية، وتم استخراج شهادة السعودية للإفادة بأن الشركة ملتزمة بنسبة التوظيف المطلوبة منها وفق برنامج نطاقات والبالغة (٢٢,٧٦٪) وتقع في النطاق الأخضر المتوسط.

- لدى الشركة التابعة لأئحة تنظيم عمل داخلية معتمدة من قبل وزارة الموارد البشرية والتنمية الاجتماعية (مكتب العمل) بالرقم (٦٣) وتاريخ ٤٢٨/٠١/٠٤هـ (الموافق ٢٠٠٧/٠١/٢٣م) إلا أنه كما بتاريخ إعداد هذه النشرة لم يتم تحديث اللائحة وفقاً للنموذج الموحد المعتمد من قبل وزارة الموارد البشرية والتنمية الاجتماعية وفق ما ورد في المادة (١٢) من نظام العمل المعدل بموجب المرسوم الملكي رقم (م/٤٦) وتاريخ ٤٣٦/٠٦/٠٥هـ (الموافق ٢٠١٥/٠٣/٢٥م).
- الشركة التابعة ملتزمة بنظام حماية الأجور والرفع المنتظم لأجور العاملين لديها وذلك بموجب شهادة التزام رقم (٢٠٠١٢٢٠٣٠٢٤٠٨) وتاريخ ٤٤٣/٠٨/١٢هـ (الموافق ٢٠٢٢/٠٣/١٥م)، ووفقاً لتقرير صادر عن منصة (قوى) فقد بلغت نسبة الالتزام بنظام حماية الأجور (٩١٪) كما في شهر مارس ٢٠٢٢م.
- كما أن الشركة التابعة ملتزمة بتوثيق عقود عمل العاملين لديها إلكترونياً وقد بلغت نسبة الالتزام (٩٥٪) وذلك وفقاً لتقرير صادر عن منصة (قوى) بتاريخ ٢٠٢٢/٠٣م.

#### الموظفون والسعودة

الجدول رقم (٧٦): أعداد العاملين لدى الشركة التابعة (السعودية لإعادة التدوير للورق والمخلفات) حسب بيانات الجهات الحكومية المختصة

الجهة	نوع المستند	موظف سعودي	موظف غير سعودي	المجموع	ملاحظات
التأمينات الاجتماعية	شهادة التأمينات	٢٠	٦٨	٨٨	كما في ٢٠٢٢/٠٥/١٨م
مكتب العمل	شهادة نطاقات	٢٠	٧٢	٩٢	كما في ٢٠٢٢/٠٤/٢٠م
الجوازات -مقيم	مستخرج من مقيم	-	٦٧	٦٧	كما في ٢٠٢٢/٠٤/٢٤م

المصدر: الشركة

باستثناء ما تم ذكره في الخطر رقم (٢-١-٨) «المخاطر المتعلقة بعدم استخراج أو عدم تجديد التراخيص والتصاريح والشهادات» من القسم (٢) «عوامل المخاطرة» من هذه النشرة، فإن الشركة ملتزمة بأنظمة ولوائح وزارة الموارد البشرية والتنمية الاجتماعية.

### ١-٤-٤- الالتزامات المستمرة حسب متطلبات المؤسسة العامة للتأمينات الاجتماعية

#### أ. الشركة الأم (الشركة السعودية لصناعة الورق):

- تم فتح ملف للشركة لدى المؤسسة العامة للتأمينات الاجتماعية بموجب رقم الاشتراك (٢٠٠٣٩٢٨٦) وهي مشتركة في فروع المعاشات والأخطار المهنية والتعطل للمشاركين السعوديين وبالنسبة لغير السعوديين تم الاشتراك بفرع الأخطار المهنية وذلك وفقاً لشهادة التأمينات الاجتماعية رقم (٤٦٢٩٩٢٠٢) وتاريخ ١٧/١٠/١٤٣١هـ (الموافق ٢٠٢٢/٠٥/١٨م) وقد بلغت قيمة الاشتراكات المسددة عن عام ٢٠٢١م مبلغاً وقدره (٤,٧٤١,٨٨٩) ريالاً.

#### ب. الشركات التابعة

- الشركة السعودية لتحويل الورق ملتزمة بنظام التأمينات الاجتماعية حيث تم فتح ملف للشركة بموجب رقم الاشتراك (٢٠٠٧٩٠٣٥)، وهي مشتركة في فروع المعاشات والأخطار المهنية والتعطل للمشاركين السعوديين وبالنسبة لغير السعوديين تم الاشتراك بفرع الأخطار المهنية وذلك وفقاً لشهادة التأمينات الاجتماعية رقم (٤٦٢٩٩٢٦٨) وتاريخ ١٧/١٠/١٤٣١هـ (الموافق ٢٠٢٢/٠٥/١٨م).
- الشركة السعودية لإعادة التدوير للورق والمخلفات ملتزمة بنظام التأمينات الاجتماعية حيث تم فتح ملف للشركة بموجب رقم

الاشترك (١٣٢٤٤٥٣٧)، وهي مشتركة في فروع المعاشات والأخطار المهنية والتعطل للمشاركين السعوديين وبالنسبة لغير السعوديين تم الاشتراك بفرع الأخطار المهنية وذلك وفقاً لشهادة التأمينات الاجتماعية رقم (٤٦٢٩٩٥٤٣) وتاريخ ١٧/١٠/١٤٤٣هـ (الموافق ٢٠٢٢/٠٥/١٨م).

#### • نظام التعطل عن العمل (ساند):

هو نظام يهدف الى التكافل الاجتماعي من إصدار المؤسسة العامة للتأمينات الاجتماعية، ويهدف إلى التأمين ضد التعطل عن العمل وحماية المشاركين (السعوديين) الذين فقدوا وظائفهم لظروف خارجة عن إرادتهم، وكعلاج لتدهور الأوضاع الاجتماعية للأشخاص العاطلين عن العمل وكتعويض عن البطالة، وقد صدر بموجب المرسوم الملكي رقم (م/١٨) بتاريخ ١٢/٠٢/١٤٣٥هـ (الموافق ١٤/٠١/٢٠١٤م) والقاضي بالموافقة على نظام التأمين ضد التعطل عن العمل «نظام ساند». ووفقاً لهذا النظام، يقوم صاحب العمل بدفع (١٪) شهرياً من الراتب ويدفع المشارك نسبة (١٪) أيضاً. ويتم صرف تعويض ما بين ألفين (٢,٠٠٠) وتسعة آلاف (٩,٠٠٠) ريال سعودي. ويصرف التعويض بواقع (٦٠٪) من متوسط الأجور الشهرية للسنتين الأخيرتين عن كل شهر من الأشهر الثلاثة الأولى بحد أعلى تسعة آلاف (٩,٠٠٠) ريال سعودي لمبلغ التعويض، وبواقع (٥٠٪) من هذا المتوسط عن كل شهر يزيد عن ذلك. هذا البرنامج مُلزم لجميع الشركات، وعليها تسجيل جميع المشاركين السعوديين في فرع المعاشات وتحمل النسبة المنصوص عليها في النظام، وإن عدم الالتزام ومخالفة أي حكم من أحكام نظام التأمين ضد التعطل عن العمل واللائحة، يعرض صاحب العمل لغرامة لا تزيد على عشرة آلاف (١٠,٠٠٠) ريال سعودي، ويضاعف هذا الحد في حال التكرار، وتتعدد الغرامة بتعدد العمال المشاركين الذين ارتكب صاحب العمل بصددهم مخالفة أو أكثر. ووفقاً لشهادة التأمينات فإن الشركة ملتزمة بأحكام النظام لجهة تسجيل العمال السعوديين في فرع المعاشات.

وبعد انتشار جائحة كورونا ومن أجل التخفيف من آثار الجائحة على شركات القطاع الخاص، صدر أمر ملكي كريم بدعم العاملين السعوديين في منشآت القطاع الخاص المتأثرة من تداعيات فيروس كورونا المستجد عبر نظام التأمين ضد التعطل عن العمل (ساند)، ووفقاً للأمر الملكي الكريم بتمديد فترة الدعم لمدة ثلاثة (٣) أشهر إضافية على أن تكون نسبة الدعم بحد أقصى (٧٠٪) من العاملين السعوديين في المنشآت الأكثر تضرراً من الجائحة و(٥٠٪) كحد أقصى من العاملين السعوديين في المنشآت الأقل تضرراً لتحقيق الاستفادة الكاملة من المبادرات التي أعلنت منذ بداية الجائحة.

أفادت الشركة انه لم تقدم بأي طلبات للاستفادة من الدعم الذي يقدمه نظام ساند خلال جائحة كورونا.

وبالنسبة للشركات التابعة، لم تقم بتقديم أي طلبات للدعم للعاملين السعوديين النشطين في الشركة.

باستثناء ما تم ذكره في الخطر رقم (٢-١-٤١) «المخاطر المتعلقة بمخالفة نظام العمل ولائحته التنفيذية» من القسم (٢) «عوامل المخاطرة» من هذه النشرة، فإن الشركة ملتزمة بأنظمة ولوائح المؤسسة العامة للتأمينات الاجتماعية.

### ١٠-٤-٥ الالتزامات المستمرة حسب متطلبات هيئة السوق المالية

• تلزم الهيئة الشركات المدرجة الالتزام بقواعد طرح الأوراق المالية والالتزامات المستمرة والتعليمات الخاصة الصادرة عن الهيئة لا سيما الالتزام بالإفصاح الدوري عن التطورات الجوهرية والمالية وتقرير مجلس الإدارة. وبحسب دليل الالتزامات المستمرة للشركات المدرجة، يجب أن تكون النتائج المالية السنوية المعلنة في موقع (تداول) مستمدة من القوائم المالية المدققة والمعتمدة من المراجع الخارجي للشركة المعين من الجمعية والمعتمدة من مجلس الإدارة، ويجب التقيد بنماذج الإعلانات الواردة ضمن التعليمات الخاصة بإعلانات الشركات لنتائجها المالية، وعلى الشركة أيضاً تقديم بيان بجميع الأسباب والمؤثرات للتغير في النتائج المالية للسنة المالية الحالية مع فترة المقارنة بحيث تشمل الأسباب جميع بنود إعلان النتائج المالية. كما أن الشركة ملتزمة بقواعد تسجيل مراجعي حسابات المنشآت الخاضعة لإشراف الهيئة لجهة التعاقد مع مراجعي حسابات مسجلين لدى الهيئة ومعتمدين منها لمراجعة حسابات الشركة وبياناتها المالية السنوية.

• كما ألزمت الهيئة الشركات المدرجة في السوق المالية بالإفصاح عن مراحل مواكبتهم للتحويل لمعايير المحاسبة الدولية. وبتاريخ ٢٠٢٢/٠٤/١٤هـ (الموافق ٢٠١٧/٠١/٠١م) أعلنت الشركة في موقع تداول عن أنها ملتزمة بذلك.

• كما ألزمت الهيئة الشركات المدرجة في السوق المالية باتباع لائحة التعليمات الخاصة بإعلانات شركات المساهمة المدرجة أسهمها في السوق المالية الصادرة بموجب قرار مجلس الهيئة رقم (١-١٩٩-٢٠٠٦) وتاريخ ١٨/٠٧/١٤٢٧هـ (الموافق ١٢/٠٨/٢٠٠٦م) والمعدلة بموجب القرار رقم (١-١٠٤-٢٠١٩) وتاريخ ٠٢/٠٢/١٤٤١هـ (الموافق ٣٠/٠٩/٢٠١٩م).

• كذلك ألزمت الهيئة الشركات المدرجة تطبيقاً للشروط الواردة في الضوابط والإجراءات التنظيمية الصادرة تنفيذاً لنظام الشركات الخاصة بشركات المساهمة المدرجة (الإصدار الثالث) الصادرة عن مجلس الهيئة بموجب القرار رقم (٨-١٢٧-٢٠١٦) وتاريخ ١٤٣٨/٠١/١٦ هـ (الموافق ٢٠١٦/١٠/١٧م) بناءً على نظام الشركات الصادر بالمرسوم الملكي رقم م/٣ وتاريخ ١٤٣٧/٠١/٢٨ هـ المعدلة بقرار مجلس الهيئة رقم (٣-٥٧-٢٠١٩) وتاريخ ١٤٤٠/٠٩/١٥ هـ (الموافق ٢٠١٩/٠٥/٢٠م)، الإفصاح في تقرير مجلس الإدارة على بيان شامل لكل ما حصل عليه أعضاء مجلس الإدارة خلال السنة المالية من مكافآت وبدل مصروفات وغير ذلك من المزايا المالية والعينية المدفوعة لكل عضو من أعضاء مجلس الإدارة مقابل أي أعمال أو مناصب تنفيذية أو فنية أو إدارية أو استشارية. وقد التزمت الشركة بالإفصاح عن المكافآت التي حصل عليها أعضاء مجلس الإدارة عن العام المالي ٢٠٢٠م والعام ٢٠٢١م.

• كما التزمت الشركة بالضوابط والإجراءات التنظيمية الصادرة تنفيذاً لنظام الشركات الخاصة بشركات المساهمة المدرجة لجهة الالتزام بضوابط الترخيص للأعمال والعقود التي تتم لحساب الشركة ويكون لعضو مجلس الإدارة مصلحة مباشرة أو غير مباشرة فيها.

• وبالنسبة لللائحة حوكمة الشركات، يتضمن الجدول رقم (٧٧) ملخصاً لأهم بنود لائحة حوكمة الشركات ومدى التزام الشركة بها (ولمزيد من التفاصيل حول أهم بنود لائحة حوكمة الشركة ومدى التزام الشركة بها الرجاء الاطلاع على الجدول رقم (٧٧)).

• علماً أن مخالفة أي من القواعد والإجراءات أو الفشل في تطبيقها، يعرض الشركة للمساءلة من قبل هيئة السوق المالية التي يجوز لها القيام بما يأتي أو أيًا منها، وهي:

- إنذار الشركة.
- إلزام الشركة باتخاذ الخطوات الضرورية لتجنب وقوع المخالفة، أو اتخاذ الخطوات التصحيحية اللازمة لمعالجة نتائج المخالفة.
- فرض غرامة مالية على ألا تزيد على خمسة ملايين (٥,٠٠٠,٠٠٠) ريال سعودي عن كل مخالفة ارتكبتها الشركة.

• وقد تعرضت الشركة خلال السنوات السابقة لبعض العقوبات والغرامات، وفقاً للتالي:

- بتاريخ ٢٠١٦/٠٢/٢٤م، صدر قرار الهيئة القاضي بفرض غرامة مالية مقدارها عشرة آلاف (١٠,٠٠٠) ريال سعودي على الشركة لمخالفة الفقرة (أ) من المادة (٤٠) من قواعد طرح الأوراق المالية والالتزامات المستمرة (قواعد التسجيل والإدراج سابقاً)، والفقرة (٩) من التعليمات الخاصة بإعلانات الشركات نتائجها المالية، لعدم ذكر الشركة في إعلانها المنشور في موقع شركة تداول السعودية (تداول) بتاريخ ٢٠١٥/٠٤/٢١م فقرة لفت الانتباه المذكورة في تقرير المراجع الخارجي لحسابات الشركة الواردة في نتائجها المالية الأولية للفترة المنتهية في ٢٠١٥/٠٣/٣١م، وهو ما قامت الشركة بذكره في إعلانها الإلحاق بتاريخ ٢٠١٥/٠٤/٢٦م.

- بتاريخ ٢٠١٦/١٠/١٨م، صدر قرار الهيئة القاضي بفرض غرامة مالية مقدارها ستون ألف (٦٠,٠٠٠) ريال سعودي على الشركة لمخالفتها الفقرة (أ) من المادة السادسة والأربعين من نظام السوق المالية والفقرة (أ) من المادة الحادية والأربعين والفقرة الفرعية (٥) من الفقرة (ب) من المادة الحادية والأربعين من قواعد طرح الأوراق المالية والالتزامات المستمرة (قواعد التسجيل والإدراج سابقاً)، لعدم إبلاغ الشركة الهيئة والجمهور في الوقت النظامي المحدد عن موافقة مجلس إدارتها بتاريخ ٢٠١٦/٠٦/١٦م على استقالة عضو مجلس إدارتها، وعن موافقة مجلس إدارتها بالتمرير بتاريخ ٢٠١٦/٠٦/١٧م على تعيين أعضاء جدد في مجلس الإدارة، إذ لم تعلن الشركة عن كلا الحدثين إلا بتاريخ ٢٠١٦/٠٦/١٩م بعد إقفال السوق.



الجدول رقم (٧٧): ملخص لأهم بنود لائحة حوكمة الشركات التي التزمت بها الشركة

المادة من لائحة حوكمة الشركات	التفصيل	الجهة المسؤولة	التعليق
ب/٩	يجب على مجلس الإدارة وضع سياسة واضحة بشأن توزيع أرباح الأسهم بما يحقق مصالح المساهمين والشركة وفقاً لنظام الشركة الأساس.	مجلس الإدارة	ملتزمة - معتمدة من قبل مجلس الإدارة بتاريخ ٢٠/٠٤/١٤٤٠هـ (الموافق ٢٧/١٢/٢٠١٨م).
أ/٨	توفير نسخة من المعلومات عن المرشحين لعضوية مجلس الإدارة في الموقع الإلكتروني للشركة.	مجلس الإدارة	ملتزمة - قامت الشركة بتوفير نسخة من المعلومات عن أعضاء مجلس الإدارة على موقعها الإلكتروني للشركة وموقع تداول.
٥٤ و ٥/١٢	تشكيل لجنة المراجعة.	الجمعية العامة للمساهمين	ملتزمة - وافقت الجمعية العامة العادية للمساهمين على تعيين أعضاء لجنة المراجعة في اجتماعها المنعقد بتاريخ الموافق ٢٦/١١/١٤٤٢هـ (٠٦/٠٧/٢٠٢١م).
ج/٥٤	تصدر الجمعية العامة للشركة - بناء على اقتراح من مجلس الإدارة - لائحة عمل لجنة المراجعة على أن تشمل هذه اللائحة ضوابط وإجراءات عمل اللجنة، ومهامها، وقواعد اختيار أعضائها، وكيفية ترشيحهم، ومدة عضويتهم، ومكافآتهم، وآلية تعيين أعضائها بشكل مؤقت في حال شغور أحد مقاعد اللجنة.	الجمعية العامة للمساهمين	ملتزمة - تم اعتماد تعديلات لائحة عمل لجنة المراجعة من قبل الجمعية العامة للمساهمين العادية المنعقدة بتاريخ الموافق ١٠/١١/١٤٤٣هـ (الموافق ٠٩/٠٦/٢٠٢٢هـ).
٦/١٢	الموافقة على القوائم المالية لعام ٢٠٢٠م.	الجمعية العامة للمساهمين	ملتزمة - وافقت الجمعية العامة (العادية) على القوائم المالية في اجتماعها المنعقد بتاريخ الموافق ١٤/٠٩/١٤٤٢هـ (الموافق ٢٦/٠٤/٢٠٢١م).
٧/١٢	الموافقة على التقرير السنوي لمجلس الإدارة لعام ٢٠٢٠م.	الجمعية العامة للمساهمين	ملتزمة - تم التصويت بالرفض على تقرير مجلس الإدارة من قبل المساهمين في الجمعية العامة (العادية) في اجتماعها المنعقد بتاريخ الموافق ١٤/٠٩/١٤٤٢هـ (الموافق ٢٦/٠٤/٢٠٢١م).
٨١ و ٩/١٢	تعيين مراجعي حسابات الشركة، وتحديد مكافآتهم، وإعادة تعيينهم، وتغييرهم، والموافقة على تقاريرهم.	الجمعية العامة للمساهمين	ملتزمة - تم التعيين من قبل الجمعية العامة العادية بتاريخ الموافق ١٤/٠٩/١٤٤٢هـ (الموافق ٢٦/٠٤/٢٠٢١م).



المادة من لائحة حوكمة الشركات	التفصيل	الجهة المسؤولة	التعليق
د/١٣	نشر الإعلان عن موعد انعقاد الجمعية العامة ومكان وجدول أعمالها قبل الموعد بواحد وعشرين يوماً على الأقل في الموقع الإلكتروني للشركة.	مجلس الإدارة	ملتزمة.
ج/١٤	الإتاحة للمساهمين من خلال الموقع الإلكتروني للشركة - عند نشر الدعوة لانعقاد الجمعية العامة - الحصول على المعلومات المتعلقة ببنود جدول أعمال الجمعية العامة، وبخاصة تقرير مجلس الإدارة ومراجع الحسابات والقوائم المالية وتقرير لجنة المراجعة.	مجلس الإدارة	ملتزمة.
٢/٢٢	وضع أنظمة وضوابط للرقابة الداخلية والإشراف العام عليها منها: وضع سياسة مكتوبة لمعالجة حالات «تعارض المصالح» الفعلية والمحتملة لكل من أعضاء مجلس الإدارة والإدارة التنفيذية والمساهمين، ويشمل ذلك إساءة استخدام أصول الشركة ومرافقها، وإساءة التصرف الناتج عن التعاملات مع الأشخاص ذوي العلاقة. والتأكد من سلامة الأنظمة المالية والمحاسبية، بما في ذلك الأنظمة ذات الصلة بإعداد التقارير المالية. والتأكد من تطبيق أنظمة رقابية مناسبة لقياس وإدارة المخاطر، وذلك بوضع تصور عام عن المخاطر التي قد تواجه الشركة، وإنشاء بيئة ملمة بثقافة إدارة المخاطر على مستوى الشركة وطرحها بشفافية مع أصحاب المصالح والأطراف ذات الصلة بالشركة. ومراجعة السنوية لفاعلية إجراءات الرقابة الداخلية في الشركة.	مجلس الإدارة	ملتزمة - تم اعتماد لائحة تعارض المصالح من قبل مجلس الإدارة بتاريخ ١٤٤١/٠٧/٢٢ هـ (الموافق ٢٠٢٠/٠٣/١٧ م).
٣/٢٢	وضع سياسات ومعايير وإجراءات واضحة ومحددة للعضوية في مجلس الإدارة، ووضعها موضع التنفيذ بعد إقرار الجمعية العامة لها.	الجمعية العامة للمساهمين	ملتزمة - وافقت الجمعية العامة (العادية) على السياسة في اجتماعها المنعقد بتاريخ ١٤٤١/٠٧/١٧ هـ (الموافق ٢٠٢٠/٠٣/١٢ م).

المادة من لائحة حوكمة الشركات	التفصيل	الجهة المسؤولة	التعليق
٤/٢٢	وضع سياسة مكتوبة تنظم العلاقة مع أصحاب المصالح وفق أحكام لائحة الحوكمة، ويجب أن تغطي -بشكل خاص- الآتي: آليات تعويض أصحاب المصالح في حالة انتهاك حقوقهم التي تقرها الأنظمة وتحميها العقود. وآليات تسوية الشكاوى أو الخلافات التي قد تنشأ بين الشركة وأصحاب المصالح. وآليات مناسبة لإقامة علاقات جيدة مع العملاء والموردين والمحافظة على سرية المعلومات المتعلقة بهم.	مجلس الإدارة	ملتزمة - معتمدة من قبل مجلس الإدارة بتاريخ ١٤٤٠/٠٤/٢٠هـ (الموافق ٢٧/١٢/٢٠١٨م).
٥/٢٢	وضع السياسات والإجراءات التي تضمن تقييد الشركة بالأنظمة واللوائح والتزامها بالإفصاح عن المعلومات الجوهرية للمساهمين وأصحاب المصالح، والتحقق من تقييد الإدارة التنفيذية بها.	مجلس الإدارة	ملتزمة.
١٣/٢٢ و ٥٠ و ٦٠ و ٦٠/أ و ٦٤	تشكيل لجان متخصصة منبثقة عنه بقرارات يحدد فيها مدة اللجنة وصلاحياتها ومسؤولياتها، وكيفية رقابة المجلس عليها، على أن يتضمن قرار التشكيل تسمية الأعضاء وتحديد مهامهم وحقوقهم وواجباتهم، مع تقييم أداء وأعمال هذه اللجان وأعضائها.	مجلس الإدارة	ملتزمة - (قرار الجمعية العامة العادية ١٤٤٢/١١/٢٦هـ (الموافق ٠٦/٠٧/٢٠٢١م) بالموافقة على اختيار أعضاء لجنة المراجعة - قرار مجلس الإدارة بتعيين أعضاء لجنة الترشيدات والمكافآت واللجنة التنفيذية الذي تم اتخاذه بتاريخ ١٤٤٢/٠٩/١٦هـ (الموافق ٢٨/٠٤/٢٠٢١م).
١/٢٢	اعتماد السياسات الداخلية المتعلقة بعمل الشركة وتطويرها، بما في ذلك تحديد المهام والاختصاصات والمسؤوليات الموكلة إلى المستويات التنظيمية المختلفة.	مجلس الإدارة	ملتزمة - معتمدة من قبل مجلس الإدارة بتاريخ ١٤٤٢/٠٤/٢٩هـ (الموافق ١٤/١٢/٢٠٢٠م).
٢/٢٢	اعتماد سياسة مكتوبة وتفصيلية بتحديد الصلاحيات المفوضة إلى الإدارة التنفيذية وجدول يوضح تلك الصلاحيات، وطريقة التنفيذ ومدى التفويض، ولمجلس الإدارة أن يطلب من الإدارة التنفيذية رفع تقارير دورية بشأن ممارستها للصلاحيات المفوضة.	مجلس الإدارة	ملتزمة - معتمدة من قبل مجلس الإدارة بتاريخ ١٤٤٢/٠٤/٢٩هـ (الموافق ١٤/١٢/٢٠٢٠م).

المادة من لائحة حوكمة الشركات	التفصيل	الجهة المسؤولة	التعليق
٢٥	تعيين الرئيس التنفيذي	مجلس الإدارة	ملتزمة - تم تعيين الرئيس التنفيذي من قبل مجلس الإدارة بتاريخ ١٩/٠٨/١٤٤١هـ (الموافق ١٢/٠٤/٢٠٢٠م).
٥/٢٦	وضع الهياكل التنظيمية والوظيفية للشركة ورفعها إلى مجلس الإدارة للنظر في اعتمادها.	مجلس الإدارة	ملتزمة - معتمد من قبل مجلس الإدارة بإجماعه بتاريخ ٢٥/٠٤/١٤٤١هـ (الموافق ٢٢/١٢/٢٠١٩م).
١٠/٢٦	اقتراح سياسة وأنواع المكافآت التي تمنح للعاملين، مثل المكافآت الثابتة، والمكافآت المرتبطة بالأداء، والمكافآت في شكل أسهم.	مجلس الإدارة	ملتزمة - لا يوجد برنامج منح أسهم للموظفين وتسري على الموظفين أحكام نظام لائحة تنظيم العمل الخاصة بالشركة.
٤٣	سياسة مكتوبة وواضحة للتعامل مع حالات تعارض المصالح الواقعة أو المحتمل وقوعها التي يمكن أن تؤثر في أداء أعضاء مجلس الإدارة أو الإدارة التنفيذية أو غيرهم من العاملين في الشركة عند تعاملهم مع الشركة أو مع أصحاب المصالح الآخرين	مجلس الإدارة	ملتزمة - معتمدة من قبل مجلس الإدارة بتاريخ ٢٢/٠٧/١٤٤١هـ (الموافق ١٧/٠٣/٢٠٢٠م).
٧٤ و ٤/٥٥	تعيين مدير وحدة أو إدارة المراجعة الداخلية أو المراجع الداخلي واقتراح مكافآته.	مجلس الإدارة	ملتزمة - تم التعيين من قبل مجلس الإدارة في اجتماعه المنعقد بتاريخ ٠٦/١٠/١٤٤١هـ (الموافق ٢٩/٠٥/٢٠٢٠م) السيد/عبد الرحمن البديوي (مدير مجموعة التدقيق الداخلي).
٦٠/ب و ٦٤/ب	تصدر الجمعية العامة للشركة - بناء على اقتراح من مجلس الإدارة - لائحة عمل لجنة المكافآت والترشيحات على أن تشمل هذه اللائحة ضوابط وإجراءات وخطة عمل اللجنة، ومهامها، وقواعد اختيار أعضائها، وكيفية ترشيحهم، ومدة عضويتهم، ومكافآتهم، وآلية تعيين أعضائها بشكل مؤقت في حال شغور أحد مقاعد اللجنة.	الجمعية العامة للمساهمين	ملتزمة- تم إقرار تعديلات قواعد اختيار أعضاء لجنة الترشيحات والمكافآت من قبل الجمعية العامة العادية بإجماعها المنعقد بتاريخ ١٠/١١/١٤٤٣هـ (الموافق ٠٩/٠٦/٢٠٢٢م).

المادة من لائحة حوكمة الشركات	التفصيل	الجهة المسؤولة	التعليق
١/٦١	تقوم لجنة المكافآت والترشيحات بإعداد سياسة واضحة لمكافآت أعضاء مجلس الإدارة واللجان المنبثقة عن المجلس والإدارة التنفيذية، ورفعها إلى مجلس الإدارة للنظر فيها تمهيداً لاعتمادها من الجمعية العامة، عل أن يراع في تلك السياسة اتباع معايير ترتبط بالأداء، والإفصاح عنها، والتحقق من تنفيذها.	الجمعية العامة للمساهمين	ملتزمة - تم إقرار تعديلات قواعد اختيار أعضاء لجنة الترشيحات والمكافآت من قبل الجمعية العامة العادية باجتماعها المنعقد بتاريخ ١٨/٠٩/١٤٤٠هـ (الموافق ٢٣/٠٥/٢٠١٩م).
٣/٦٥	إعداد وصف للقدرات والمؤهلات المطلوبة لعضوية مجلس الإدارة وشغل وظائف الإدارة التنفيذية.	لجنة المكافآت والترشيحات	ملتزمة - معتمدة من الجمعية العامة العادية بتاريخ ١٧/٠٧/١٤٤١هـ (الموافق ١٢/٠٣/٢٠٢٠م).
٦٨	نشر إعلان الترشح لعضوية مجلس الإدارة في الموقع الإلكتروني للشركة.	مجلس الإدارة	ملتزمة - تم الإعلان بتاريخ ٠٦/٠٦/١٤٤٢هـ (الموافق ١٩/٠١/٢٠٢١م) على موقع تداول.
٨٤	سياسات أو إجراءات يتبعها أصحاب المصالح في تقديم شكواهم أو الإبلاغ عن الممارسات المخالفة.	مجلس الإدارة	ملتزمة - معتمدة من قبل مجلس الإدارة باجتماعه بتاريخ ١٤/٠٥/١٤٤١هـ (الموافق ٠٩/٠١/٢٠٢٠م).
٨٦	سياسة للسلوك المهني والقيم الأخلاقية.	مجلس الإدارة	ملتزمة.
٨٩	سياسات مكتوبة للإفصاح وإجراءات وأنظمتها الإشرافية بما يتفق مع متطلبات الإفصاح الواردة في نظام الشركات ونظام السوق المالية.	مجلس الإدارة	ملتزمة.
٩١/ب	نشر تقرير لجنة المراجعة في الموقع الإلكتروني للشركة.	-	ملتزمة.
٩٤	قواعد حوكمة خاصة بالشركة لا تتعارض مع الأحكام الإلزامية.	مجلس الإدارة	ملتزمة - معتمدة من مجلس الإدارة بتاريخ ٢٠/٠٨/١٤٣٨هـ (الموافق ١٧/٠٥/٢٠١٧م).

المصدر: الشركة

باستثناء ما تم ذكره أعلاه وفي الخطر رقم (٢-١-٤٦) «المخاطر المتعلقة بعدم الالتزام بالقواعد واللوائح والسياسات ذات الصلة بحوكمة الشركة» من القسم (٢) «عوامل المخاطرة» من هذه النشرة، فإن الشركة ملتزمة باللائحة الحوكمة وفقاً لمتطلبات هيئة السوق المالية.

## ١-٤-٦-١- الالتزامات المستمرة حسب متطلبات وزارة الشؤون البلدية والقروية والإسكان («وزارة البلديات»)

- ينبغي استخراج رخصة بلدية للمكاتب الإدارية والمنشآت حتى تتمكن الشركة من تشغيلها مع الأخذ بالاعتبار أن البلدية أو الأمانة تتطلب الوثائق التالية: صورة السجل التجاري وصورة عقد التأسيس (النظام الأساسي) وصورة من عقد الإيجار أو صك الملكية وصورة من فسخ البناء للمبنى أو المنشأة أو المحل التجاري أو المستودع أو المخزن وصورة من ترخيص المكتب العقاري وتصوير المبنى من بعد ويشمل اللوحة (مع نسخة عن فاتورة اللوحة وتسجيل ملكية العلامة التجارية للشركة ليتم استخدامها على الواجهة) بالإضافة إلى ترخيص الدفاع المدني.
- قامت الشركة باستئجار مكاتب مقرها داخل (مدن الصناعية في الدمام) وبالتالي فإنها لا تخضع لمتطلبات وزارة الشؤون البلدية والقروية والدفاع المدني وبالتالي يكتفى برخصة التشغيل الصادرة عن مدن بموجب رخصة رقم (٥٩٤١٤٤٣٧٢٣٠٢٣٧٢٦) وهي سارية حتى تاريخ ١٤٤٤/٠٨/٠٤هـ (الموافق ٢٠٢٣/٠٢/٢٤م).
- الشركة التابعة (الشركة السعودية لإعادة تدوير الورق والمخلفات): ملتزمة بمتطلبات وزارة الشؤون البلدية والقروية وقامت باستخراج الرخص اللازمة لتشغيل المقرات والفروع والمستودعات التي تشغلها وتمارس أنشطتها من خلالها وفقاً للتفاصيل التالية:

الجدول رقم (٧٨): رخص البلدية للشركات التابعة (الشركة السعودية لإعادة التدوير للورق والمخلفات)

م	رقم ترخيص البلدية	تاريخ الإصدار	تاريخ الانتهاء	العنوان	صاحب الرخصة	ملاحظات
١	٤٠٠٣١٧٥٤٥٣١	١٤٣٦/١٢/٠٤هـ (الموافق) ٢٠١٥/٠٩/١٧م	١٤٤٦/١٢/٠٤هـ (الموافق) ٢٠٢٥/٠٥/٣١م	أمانة منطقة الرياض- بلدية السلي	الشركة السعودية لإعادة التدوير للورق والمخلفات	-
٢	٤٠١٠٢٤٢٣٩٧١	١٤٤١/١١/٢٢هـ (الموافق) ٢٠٢٠/٠٧/١٣م	١٤٤٧/٠٣/٢٦هـ (الموافق) ٢٠٢٥/٠٩/١٨م	أمانة منطقة الرياض- بلدية السلي	الشركة السعودية لإعادة التدوير للورق والمخلفات	-
٣	٤٠٠٢٨٦٨٥١	١٤٤٠/٠٨/١١هـ (الموافق) ٢٠١٩/٠٤/١٦م	١٤٤١/٠٢/١٠هـ (الموافق) ٢٠١٩/١٠/٠٩م	أمانة منطقة الرياض - وكالة الخدمات	الشركة السعودية لإعادة التدوير للورق والمخلفات	جاري العمل على تجديد الرخصة وفقاً لإفادة الشركة

المصدر: الشركة

- بالنسبة للشركة التابعة (الشركة السعودية لتحويل الورق)

أصدرت الشركة التابعة عدد (٣) تراخيص بلدية لمزاولة النشاط التجاري وفروعها ومنشآتها ومستودعاتها وفقاً لما يلي:

الجدول رقم (٧٩): رخص البلدية للشركة التابعة (الشركة السعودية لتحويل الورق)

م	رقم ترخيص البلدية	تاريخ الإصدار	تاريخ الانتهاء	العنوان	صاحب الترخيص	ملاحظات
١	٤٠٠٩٢١٨٧٩٥٣	-	١٤٤٦/٠٩/٠٩ هـ (الموافق) ٢٠٢٥/٠٣/٠٩ م	الرياض	الشركة السعودية لتحويل الورق (فرع الرياض)	-
٢	٤٠٧٣٤٤٥٠٤٠	-	١٤٤٦/٠٧/١٦ هـ (الموافق) ٢٠٢٥/٠١/١٦ م	بريدة	الشركة السعودية لتحويل الورق (فرع بريدة)	-
٣	٣٩١١١٣٣٠٤٨٧	-	١٤٤٢/٠٦/١٩ هـ (الموافق) ٢٠٢١/٠٢/٠١ م	جدة	الشركة السعودية لتحويل الورق (فرع جدة)	جاري العمل على تجديد الرخصة وفقاً لإفادة الشركة

المصدر: الشركة

• قامت الشركة التابعة للشركة السعودية لتحويل الورق باستئجار مصنع يقع داخل نطاق (مدن الصناعية في الدمام) وبالتالي فإنها لا تخضع لمتطلبات وزارة الشؤون البلدية والقروية والدفاع المدني وبالتالي يُكتفى برخصة التشغيل الصادرة عن مدن بموجب رخصة رقم (٥٩٤١٤٤٣٨٧٠٢٤١٥٠) وهي سارية حتى تاريخ ١٨/٠٨/١٤٤٤ هـ (الموافق ١٠/٠٣/٢٠٢٣ م).

باستثناء ما تم ذكره في الخطر (٢-١-٨) «المخاطر المتعلقة بعدم استخراج أو عدم تجديد التراخيص والتصاريح والشهادات» من القسم ٢ «عوامل المخاطرة» من هذه النشرة، فإن الشركة وشركاتها التابعة ملتزمة بأنظمة وزارة الشؤون البلدية والقروية والإسكان واللوائح التنفيذية والتعليمات ذات الصلة.

## ٧-٤-١-١- الالتزامات المستمرة حسب متطلبات وزارة الصناعة والثروة المعدنية

• لدى الشركة (الشركة السعودية لتحويل الورق) ترخيص صناعي صادر عن وزارة الصناعة والثروة المعدنية وبالتالي فإنها تخضع للالتزامات التي تفرضها وزارة الصناعة على المرخص لهم، وبالنسبة للالتزامات المستمرة حسب متطلبات وزارة الصناعة والثروة المعدنية، تُلزم الوزارة الجهات المرخصة بالالتزام بالشروط الآتية وذلك من أجل المحافظة على الترخيص:

١. الالتزام بمواد قانون (نظام) التنظيم الصناعي الموحد لدول مجلس التعاون لدول الخليج العربية ولائحته التنفيذية.
٢. عدم إجراء أي توسعة أو تعديل في المنتجات قبل الحصول على موافقة الوزارة.
٣. الالتزام بتحديث بيانات المصنع كل ستة أشهر من خلال موقع الوزارة الإلكتروني.
٤. التزام مطابقة المنتجات للمواصفات والمقاييس المعتمدة أو المواصفات المتبناة من الهيئة السعودية للمواصفات والمقاييس.
٥. الالتزام بمواد النظام العام للبيئة ولائحته التنفيذية للمحافظة على البيئة من التلوث.
٦. الالتزام بالأنظمة والتعليمات ولوائح السلامة والأمن الصناعي والصحة العامة.
٧. أن تكون حسابات المشروع الصناعي منتظمة وفقاً للأصول المحاسبية والقواعد القانونية المرعية وأن يزود الوزارة بالميزانية العمومية مصادق عليها من محاسب قانوني لكل سنة مالية.
٨. عدم إساءة استعمال المزايا الممنوحة للمشروع.
٩. تزويد الوزارة بما تطلبه من بيانات كاملة وصحيحة عن المشروع.
١٠. السماح لموظفي الوزارة بدخول المشروع الصناعي والاطلاع على السجلات والمستندات والحسابات ومراقبة عملية الإنتاج وغير ذلك من نشاطات المشروع.
١١. لا يجوز إقامة مشروع صناعي أو توسعته أو تطويره أو تغيير منتجاته أو دمج مشروع صناعي.

وفيما يلي تفصيل عن التراخيص الصناعية التي حصلت عليها الشركة:

الجدول رقم (٨٠): التراخيص الصناعية التي حصلت عليها الشركة

الرقم	الشركة	رقم الترخيص الصناعي	الموقع	النشاط الصناعي	تاريخ الإصدار	تاريخ الانتهاء	الملاحظات
١	الشركة السعودية لصناعة الورق	٣٤١١٠٢١١٦٦٦٠	المنطقة الشرقية الدمام	صنع أصناف أخرى من الورق والورق المقوى	١٤٤٣/٠٥/٢٣هـ (الموافق ٢٠٢١/١٢/٢٧م)	١٤٤٤/١١/١٥هـ (الموافق ٢٠٢٣/٠٦/٠٤م)	-
٢	الشركة السعودية لتحويل الورق	٤٢١١٠٢١١١٢٤٣	المنطقة الشرقية الدمام	صنع أصناف أخرى من الورق والورق المقوى	١٤٤٢/٠٨/١٠هـ (الموافق ٢٠٢١/٠٣/٢٣م)	١٤٤٥/٠٩/١٣هـ (الموافق ٢٠٢٤/٠٣/٢٣م)	-

المصدر: الشركة

باستثناء ما تم ذكره في الخطر (٢-١-٨) «المخاطر المتعلقة بعدم استخراج أو عدم تجديد التراخيص والتصاريح والشهادات» من القسم (٢) «عوامل المخاطرة» من هذه النشرة، فإن الشركة وشركاتها التابعة وفروعها ملتزمة بنظام وزارة الصناعة والثروة المعدنية.

## ٨-٤-١٠-١ الالتزامات المستمرة حسب متطلبات الهيئة السعودية للمدن الصناعية ومناطق التقنية («مدن»)

- لدى الشركة (الشركة السعودية لصناعة الورق) رخصة تشغيل صادرة عن الهيئة السعودية للمدن الصناعية ومناطق التقنية بالرقم (٥٩٤١٤٤٢٨٢٥٠١٧٣٦٦) سارية حتى تاريخ ١٤٤٣/٠٩/٠٦هـ (الموافق ٢٠٢٢/٠٤/٠٧م) لتشغيل مصنعها في المنطقة الصناعية- الدمام الثانية وكما بتاريخ هذه النشرة فإن رخصة التشغيل منتهية الصلاحية وجاري العمل على تجديدها.
- لدى الشركة التابعة (الشركة السعودية لتحويل الورق) رخصة تشغيل صادرة عن الهيئة السعودية للمدن الصناعية ومناطق التقنية بالرقم (٥٩٤١٤٤٠٨٢٠٠٧٠٥٤) وهي سارية حتى تاريخ ١٤٤٣/٠٩/٠٥هـ (الموافق ٢٠٢٢/٠٤/٠٦م) لتشغيل مصنعها في المنطقة الصناعية- الدمام الثانية، وكما بتاريخ هذه النشرة فإن رخصة التشغيل منتهية الصلاحية وجاري العمل على تجديدها.
- وبالنسبة للالتزامات المستمرة حسب متطلبات (مدن)، تلزم مدن الجهات المرخصة بالالتزام بالشروط الآتية وذلك من أجل المحافظة على الترخيص:
  ١. تمنح الرخصة الإذن بتشغيل المنشأة وأن المرخص له بتشغيل هذه المنشأة هو المشغل الحقيقي له وفق كيانه القانوني وتراخيصه وسجلاته ولا يحق لصاحب المنشأة التنازل عن التشغيل والرخصة أو أي جزء منها للغير.
  ٢. يلتزم المرخص له بالتقيد بالشروط والالتزامات وبكافة الأنظمة واللوائح والشروط والتعليمات الصادرة من «مدن»، ويتم الرجوع للأنظمة واللوائح السارية المفعول المعمول بها في المملكة العربية السعودية فيما لم يرد بشأنه تنظيم لدى «مدن».
  ٣. يلتزم المرخص له بتجديد هذه الرخصة خلال مدة لا تزيد عن ١٥ يوماً بعد انتهائها.
  ٤. التعاقد مع جهة معتمدة من الدفاع المدني للقيام بأعمال الصيانة الدورية لأنظمة مكافحة الحريق/ والسلامة.
  ٥. التأكد من فعالية نظام مكافحة الإطفاء/ السلامة وارتباطه بلوحة تحكم رئيسية.
  ٦. مطابقة نظام مكافحة الحريق للمخططات المعتمدة للمصنع.

٧. التأكد من أن مخارج الطوارئ كافية ومطابقة للمواصفات.  
٨. تطبيق اشتراطات السلامة أثناء تخزين ونقل المواد الكيميائية والغازات الخطرة.

باستثناء ما تم ذكره في الخطر (٢-٢٩-١-٢-٨) «المخاطر المتعلقة بعبود الإيجار المخاطر المتعلقة بعدم استخراج أو عدم تجديد التراخيص والتصاريح والشهادات» من القسم (٢) «عوامل المخاطرة» من هذه النشرة، فإن الشركة ملتزمة بأنظمة الهيئة السعودية للمدن الصناعية ومناطق التقنية.

## ١٠-٩-٤-١٠ الالتزامات المستمرة حسب متطلبات المركز الوطني للرقابة على الالتزام البيئي (الهيئة العامة للأرصاد وحماية البيئة «هيئة الأرصاد»)

- الشركة السعودية لصناعة الورق ملتزمة بمتطلبات المركز الوطني للرقابة على الالتزام البيئي حيث قامت باستخراج تصريح بيئي للتشغيل بالرقم (١٧٥٠٠) وتاريخ ١١/٠٨/١٤٤٢هـ (الموافق ٢٤/٠٣/٢٠٢١م) وهي سارية حتى تاريخ ٠٥/٠٧/١٤٤٥هـ (الموافق ١٧/٠١/٢٠٢٤م) خاصة بمصنع المدينة الصناعية الثانية - الدمام.
  - الشركة التابعة (الشركة السعودية لتحويل الورق) ملتزمة بمتطلبات المركز الوطني للرقابة على الالتزام البيئي حيث قامت باستخراج تصريح بيئي للتشغيل بالرقم (٣٥٤٦٤) وتاريخ ٢٨/١١/١٤٤٠هـ (الموافق ٣١/٠٧/٢٠١٩م) خاصة بمصنع المدينة الصناعية الثانية- الدمام وهي منتهية الصلاحية منذ تاريخ ٢٦/١١/١٤٤٣هـ (الموافق ٠٦/٠٧/٢٠٢١م).
- إن الأنشطة المرخصة للشركات التابعة وفروعها بممارستها قد يكون لها أثر سلبي على البيئة، لذا يتوجب على الشركة الالتزام بالاشتراطات والمعايير التالية:

١. الالتزام بالمقاييس والاشتراطات والمعايير الصادرة عن الهيئة العامة للأرصاد وحماية البيئة وتقديم تقرير التزام بيئي كل ستة أشهر للهيئة والاحتفاظ بنسخة منه في السجل البيئي للشركة.
٢. السماح للفنيين والمختصين بالدخول الى المنشأة في أي وقت.
٣. في حالة أي تغيير أو تعديل على النشاط ومهام المنشأة أو نوعية الخام أو الإنتاج أو عند عمل أي توسعة أو إضافة للمشروع دون إبلاغ هيئة الإرساد مسبقاً فان الموافقة البيئية تعتبر لاجية.
٤. يجب إشعار هيئة الأرصاد مسبقاً عند الرغبة في استخدام أو استرجاع أي مخلفات صناعية ضمن عمليات التصنيع وإطلاع مختصي الهيئة على التقنية والطريقة المتبعة في هذا الخصوص.
٥. يحق للهيئة العامة للأرصاد وحماية البيئة الغاء الترخيص في حال عدم التزام المنشأة بالنظام العام للبيئة والاشتراطات والمعايير البيئية.
٦. تكون موافقة هيئة الأرصاد خاصة بموقع محدد وفي حال تغيير الموقع يلزم الحصول على موافقة بيئية للموقع الجديد.
٧. التخلص من المخلفات وذلك بالتعاقد مع احدى الجهات المختصة وإرفاق سندات الإنجاز موضح فيها كمية المخلفات وتدوينه بالسجل البيئي.
٨. إلزام العمال التقيد بالاشتراطات الصحية والسلامة المهنية.
٩. موافقة الجهات ذات العلاقة على الموقع لممارسة النشاط.

باستثناء ما تم ذكره أعلاه، فإن الشركة ملتزمة بأنظمة المركز الوطني للرقابة على الالتزام البيئي البيئية.



## 0-1-0 ملخص العقود الجوهرية

## 1-0-1 عقود وتعاملات مع الأطراف ذات العلاقة

- لدى الشركة عقود وتعاملات مع أطراف ذات علاقة وقد التزمت الشركة بإجراءات الإفصاح وبأن تكون جميع التعاملات على أساس تنافسي تجاري بحت يضمن حقوق المساهمين وأن يتم التصويت على تلك العقود من قبل الجمعية العامة للشركة بدون مشاركة المساهمين الذين لهم مصالح في تلك العقود .
- يبين الجدول أدناه الأعمال والعقود التي تمت والتي فيها مصلحة مباشرة أو غير مباشرة لأعضاء مجلس الإدارة أو كبار التنفيذيين خلال العام ٢٠٢٠م وحتى ٣٠ ديسمبر ٢٠٢١م.

الجدول رقم (٨١): العقود والتعاملات مع أطراف ذات علاقة

مطلوب الى أطراف ذات علاقة							
ملاحظات	رصيد التعاملات		قيمة المعاملات / ريال		طبيعة المعاملة	طبيعة العلاقة	الطرف ذو العلاقة
	كما في ٢٠٢١/١٢/٣١م	كما في ٢٠٢٠/١٢/٣١م	كما في ٢٠٢١/١٢/٣١م	كما في ٢٠٢٠/١٢/٣١م			
-			٧,٨٣٥,٦٩٩	٧,١٨٨,٢٤٤	شراء غاز توزيعات أرباح مستلمة	شركة شقيقة	شركة غاز الشرق المحدودة*
	٣,٢٥٣,٦٠١	٢,٢٩٢,٤٨٠					
-			٣,٦٤٠,٠٠٠	٢,٦٠٠,٠٠٠	شراء غاز توزيعات أرباح مستلمة	شركة شقيقة	شركة غاز الشرق المحدودة
	٣,٢٥٣,٦٠١	٢,٢٩٢,٤٨٠	١١,٤٧٥,٦٩٩	٩,٧٨٨,٢٤٤			الإجمالي

المصدر الشركة

- إن الشركة وأعضاء مجلس إدارتها والمساهمين ملتزمون بتطبيق المادتين (٧١) و(٧٢) من نظام الشركات. وقد تم التصويت على هذه التعاملات في الجمعية العامة العادية للشركة التي عقدت بتاريخ ٢١/٠٤/١٤٤٢هـ (الموافق ٢٦/١٢/٢٠٢٠م) والموافقة عليها كما وافقت الجمعية المذكورة على التعاملات والعقود التي ستتم مع هذه الأطراف والترخيص لها لعام قادم. وبتاريخ ١٠/١١/١٤٤٣هـ (الموافق ٠٩/٠٦/٢٠٢٢م) وافقت الجمعية العامة العادية على التعاملات التي تمت خلال العام ٢٠٢١م.

## ١-٠-٢ عقود الإيجار

- أبرمت الشركة عدد (٢) عقود إيجار بصفقتها مستأجر، من بينهما عقد مع الهيئة السعودية للمدن الصناعية ومناطق التقنية وهي عبارة عن أرض فضاء لإقامة مصنع وذلك لمزاولة نشاطها. وعقد مع السيد/ خالد ابن محفوظ ابن علي ال زومه وهو عبارة عن إيجار مستودع، كذلك أبرمت الشركة التابعة (الشركة السعودية لتحويل الورق) عدد (٧) عقود إيجار بصفقتها مستأجرة والشركة التابعة (الشركة السعودية لإعادة تدوير الورق والمخلفات) عقدين إيجار مع (مُدن). إن أغلب تلك العقود هي عقود إيجار تقليدية (أي تنص على مبلغ إيجار تدفعه الشركة للمؤجر سنوياً) وقابلة للتجديد، وتعتبر لاغية إذا تأخر المستأجر في دفع الإيجار ولا يحق للمستأجر تأجير العقار من الباطن دون أخذ الموافقة الخطية من المؤجر. كما لا يجوز تغيير طريقة استخدام العين المؤجرة أو النشاط بدون موافقة المؤجر. وفيما يلي قائمة بعقود إيجار مواقع الشركة وأهم تفاصيلها:

الجدول رقم (٨٢): قائمة بعقود الإيجار السارية والمجددة للمواقع التي تشغلها الشركة بصفقتها مستأجرة.

المؤجر	المستأجر	الموقع	نوع العقار	تاريخ العقد	مدة العقد	تاريخ نهاية العقد	قيمة العقد / ريال	ملاحظات
الهيئة السعودية للمدن الصناعية ومناطق التقنية	الشركة السعودية لصناعة الورق	مدينة الدمام -	أرض صناعية	١٥/٠١/١٤١٩هـ (الموافق ١١/٠٥/١٩٩٨م)	(٢٥) سنة	تنتهي في ١٥/٠١/١٤٤٤هـ (الموافق ١٣/٠٨/٢٠٢٢م)	(١,١١٨,٦٣) ريال سعودي سنوياً.	-
خالد ابن محفوظ ابن علي ال زومه	الشركة السعودية لصناعة الورق	الظهران الشرقية	مستودع	٠٩/٠٦/١٤٤٣هـ (الموافق ١٢/٠١/٢٠٢٢م)	(٣٦٤) يوم	تنتهي بتاريخ ٠٧/٠٦/١٤٤٤هـ (الموافق ٣١/١٢/٢٠٢٢م)	(٣٨١,٢٢٥) ريال سعودي	عقد موثق إلكترونياً

المصدر: الشركة

الجدول رقم (٨٣): قائمة بعقود الإيجار السارية والمجددة التي وقعتها الشركة التابعة (الشركة السعودية لتحويل الورق)

تاريخ العقد	الطرف الأول	الطرف الثاني	بيانات العقار	قيمة العقد (ريال)	مدة العقد	ملاحظات
١٤٣٨/٠٤/٢٧ هـ (الموافق) ٢٠١٧/٠١/٢٥ م	الشركة السعودية لتحويل الورق	مؤسسة الإيجار للتجارة	مستودع في مدينة جدة (٤٥٣٨) متر مربع	-	سنة ميلادية تنتهي بتاريخ ١٤٤٢/٠٦/١٧ هـ (الموافق) ٢٠٢١/٠١/٣٠ م	وفقاً لإفادة الشركة فان العقد ساري ويجدد سنوياً بعد سداد مبلغ الإيجار دون الحاجة الى تنظيم عقد جديد
١٤٤٢/٠٣/٢٨ هـ (الموافق) ٢٠١٩/١١/٢٥ م	الشركة السعودية لتحويل الورق	محمد بن عبد الرحمن التويجري	مستودع في التقسيم (٦٠٠) متر مربع	٧٠,٠٠٠	سنة ميلادية تنتهي بتاريخ ١٤٤٢/٠٥/١٧ هـ (الموافق) ٢٠٢١/٠١/٠١ م	وفقاً لإفادة الشركة فان العقد ساري ويجدد سنوياً بعد سداد مبلغ الإيجار دون الحاجة الى تنظيم عقد جديد
١٤٤٢/١٠/٠٨ هـ (الموافق) ٢٠٢١/٠٥/٢٠ م	الشركة السعودية لتحويل الورق	علي فوزان محمد الفوزان	مستودع في مدينة الرياض (٢٤٤٠) متر مربع	٣٦٤,٧٨٠	(٣٦٤) يوم ينتهي بتاريخ ١٤٤٤/٠٦/٢٦ هـ (الموافق) ٢٠٢٣/٠١/١٩ م	عقد موثق إلكترونياً
١٤٤٣/٠٨/٠٧ هـ (الموافق) ٢٠٢٢/٠٣/١٠ م	الشركة السعودية لتحويل الورق	شركة المشيطي العقارية	مستودع في الناصرية	-	سنة مالية تنتهي بتاريخ ١٤٤٢/٠٥/١٧ هـ (الموافق) ٢٠٢١/٠١/٠١ م	وفقاً لإفادة الشركة فان العقد ساري ويجدد سنوياً بعد سداد مبلغ الإيجار دون الحاجة الى تنظيم عقد جديد
١٤٤٢/٠٦/٢١ هـ (الموافق) ٢٠٢١/٠٢/٠٣ م	الشركة السعودية لتحويل الورق	سعد حسين سلطان ال الحسنية	خميس مشيط- المدينة الصناعية الثانية -مستودع	١٧٢,٥٠٠	(٣٦٥) يوم ينتهي بتاريخ ١٤٤٣/٠٨/١١ هـ (الموافق) ٢٠٢٢/٠٣/١٤ م	عقد موثق إلكترونياً
١٤٤٣/٠٤/١٧ هـ (الموافق) ٢٠٢١/١١/٢٢ م	الشركة السعودية لتحويل الورق	شركة الفا الرياض	مستودع في جدة مكة المكرمة	١,٥١٨,٣٤٥	(١٠٩٥) يوم تنتهي بتاريخ ١٤٤٦/٠٤/١٣ هـ (الموافق) ٢٠٢٤/١١/١٥ م	عقد موثق إلكترونياً
١٤٤١/٠٧/٢٠ هـ (الموافق) ٢٠٢٠/٠٣/١٥ م	الشركة السعودية لتحويل الورق	سعد حسين سلطان	مستودع في مدينة خميس مشيط (١٥٠٠) متر مربع	-	٣ سنوات تنتهي بتاريخ ١٤٤٤/٠٨/٢٣ هـ (الموافق) ٢٠٢٣/٠٣/١٥ م	وفقاً لإفادة الشركة فان العقد ساري ويجدد سنوياً بعد سداد مبلغ الإيجار دون الحاجة الى تنظيم عقد جديد

المصدر: الشركة

الجدول رقم (٨٤): قائمة بعقود الإيجار السارية والمجددة التي وقعتها الشركة التابعة (الشركة السعودية لإعادة تدوير الورق والمخلفات)

تاريخ العقد	الطرف الأول	الطرف الثاني	بيانات العقار	قيمة العقد (ريال)	مدة العقد
١٤٢٢/٠١/٠٨ هـ (الموافق ٢٠٠١/٠٤/٠٢ م).	الهيئة السعودية للمدن الصناعية ومناطق التقنية	الشركة السعودية لإعادة تدوير الورق	أرض فضاء	٢,٧٤٥	(٢٥) سنة
١٤٢٢/٠١/٠٨ هـ (الموافق ٢٠٠١/٠٤/٠٢ م).	الهيئة السعودية للمدن الصناعية ومناطق التقنية	الشركة السعودية لإعادة تدوير الورق	أرض فضاء	هلتين للمتر المربع سنويا	(٢٥) سنة

المصدر: الشركة

- كما بتاريخ نشر هذه النشرة لا يوجد أي عقد إيجار أبرمته الشركة بصفتها مؤجرة.
- لا يوجد أي عقد إيجار مبرم مع شخص اعتباري تربطه أي علاقة مباشرة أو غير مباشرة بأعضاء مجلس الإدارة وكبار التنفيذيين بالشركة كما بتاريخ نشر هذه النشرة.
- تجدر الإشارة إلى قرار مجلس الوزراء رقم (٢٩٢) وتاريخ ١٦/٠٥/١٤٣٨ هـ المتضمن عدم اعتبار عقد الإيجار غير المسجل في الشبكة الإلكترونية عقداً صحيحاً منتجاً لأناره الإدارية والقضائية وحيث أنه قد تم إطلاق الشبكة الإلكترونية لخدمات الإيجار بالتعاون بين وزارتي العدل والإسكان في تاريخ ١٧/٠٥/١٤٣٩ هـ وقد صدر تعميم وزارة العدل باعتماد تطبيق ذلك على كافة العقود المبرمة بعد بتاريخ ٠٥/٠٥/١٤٤٠ هـ. كما بتاريخ نشر هذه النشرة، لم يتم تسجيل جميع عقود الإيجار أعلاه في منصة إيجار وفق متطلبات تعميم معالي وزير العدل علماً أن العقود المبرمة مع (مُدن) يتم تسجيلها على الموقع الإلكتروني لمُدن.

## ١-٠-٣ عقود جوهريّة

لدى الشركة وشركاتها التابعة تعاملات مع عدد من العملاء عن طريق اتفاقيات مكتوبة ويتم التعامل مع آخرين من خلال أوامر شراء.

الجدول رقم (٨٥): قائمة بعقود الشركة

#	أطراف الاتفاقية	الغرض من العقد	تاريخ الاتفاقية	مدة الاتفاقية	تاريخ الانتهاء	قيمة الاتفاقية	ملاحظات
١	الشركة السعودية لصناعة الورق ومؤسسة الأعمال الثقيلة للصيانة	عقد اتفاقية لنقل والتخلص من النفايات ومياه الصرف الصحي	١٤٤٠/٠٤/٢٥ هـ (الموافق ٢٠١٩/٠١/٠١ م)	سنة	١٤٤١/٠٥/٠٥ هـ (الموافق ٢٠١٩/١٢/٣١ م)	١٨٠ ريال للرد الواحد شفت ميا الصرف الصحي: ١٨٠ ريال للرد الواحد (٨٠٠٠ جالون) تسلييك وتنظيف الخزانات والأنايب مع النقل: ٣٠٠٠ ريال	كل بداية سنة سوف يقدم عقد جديد
٢	الشركة السعودية لصناعة الورق ومؤسسة عطاء الشرقية للمقاولات	عقد نقل المخلفات الى المردم البيئي	١٤٤٠/١٠/٢٨ هـ (الموافق ٢٠١٩/٠٧/٠١ م)	سنة أشهر	-	سعر الطن الواحد من المخلفات = ٥٠ ريال قيمة نقل الحاوية: ٣٥٠ ريال للرد الواحد.	-
٣	الشركة السعودية لصناعة الورق و Firm overseas packaging .limited	توريد الشركة بصفتها المستورد	١٤٤٠/٠٦/١٤ هـ (الموافق ٢٠١٩/٢/١٩ م)	-	-	١,٤٨٠,٠٠٠,٠٠٠ ريال سعودي	أمر شراء - لا يوجد عقد.
٤	الشركة السعودية لصناعة الورق و G.A. Paper	توريد الشركة بصفتها المستورد	١٤٣٩/٠٥/٠١ هـ (الموافق ٢٠١٨/٠١/١٨ م)	-	-	١,٥٩٠,٠٠٠ ريال سعودي	أمر شراء - لا يوجد عقد
٥	Toscotec And Saudi paper group	عقد شراء آلات ومعدات بصناعة الورق وخدمات هندسية وتركيب	١٤٤٢/٠٩/٢٩ هـ (الموافق ٢٠٢١/٠٥/١١ م)	خلال ١٣ شهر منذ الدفع	-	١٢,٩٠٠,٠٠٠	-

المصدر: الشركة

الجدول رقم (٨٦): قائمة بالعقود الخاصة بالشركات التابعة

#	طرفي العقد	موضوع العقد	تاريخ الاتفاقية	مدة العقد	تاريخ الانتهاء	قيمة العقد	ملاحظات
١	الشركة السعودية لتدوير الورق ووزارة التجارة والاستثمار	تجميع المخلفات الورقية من وزارة التجارة والاستثمار وإعادة تدويرها	١٤٣٩/٠٦/٢٣ هـ (الموافق ٢٠١٨/٠٣/١١ م)	سنة	-	سعر الشراء للطن = ٥١٠ ريال سعودي	تجديد تلقائي في حالة رغبة الوزارة بالتمديد
٢	الشركة السعودية لإعادة تدوير الورق ووزارة التعليم	بيع ونقل توالف الكتب الدراسية في مستودعات الوزارة	خطاب الترسية: ١٤٣٩/١٠/٢٥ هـ (الموافق ٢٠١٨/٠٧/٨ م)	-	-	سعر الطن = ٢٥٧ ريال سعودي. قامت الشركة بتقديم ضمان بنكي بقيمة ٥٠٠,٠٠٠ ريال سعودي (يمثل ٥% من قيمة العملية)	-
٣	الشركة السعودية لإعادة التدوير ووزارة الخدمة المدنية	بيع المخلفات الورقية والكرتونية	١٤٣٩/٠٤/١٤ هـ (الموافق ٢٠١٨/٠١/٠١ م)	-	-	سعر الطن = ٣٠٠ ريال	تتجدد تلقائي.
٤	الشركة السعودية لإعادة تدوير الورق والمخلفات ووزارة الدفاع ادارة التشغيل والصيانة للمنشآت العسكرية بالرياض	بيع المخلفات الورقية لكافة أنواع القوات المسلحة	١٤٣٩/٠٦/١١ هـ (الموافق ٢٠١٨/٠٢/٢٥ م)	ثلاث سنوات ميلادية	-	سعر الطن = ٥٨٣ ريال سعودي	يحق للوزارة زيادة مدة العقد ثلاث أشهر
٥	الشركة السعودية لتحويل الورق ومركز الحمدان	اتفاقية تطوير عمل لعرض منتجات الشركة. الشركة بصفتها المورد	١٤٤٣/٠٥/٢٨ هـ (الموافق ٢٠٢٢/٠١/٠١ م)	-	١٤٤٤/٠٦/٠٨ هـ (الموافق ٢٠٢٢/١٢/٣١ م)	-	-
٦	الشركة السعودية لتحويل الورق ومؤسسة سلطان الدهش	اتفاقية تطوير عمل الشركة بصفتها المورد	١٤٤٣/٠٥/٢٨ هـ (الموافق ٢٠٢٢/٠١/٠١ م)	-	١٤٤٤/٠٦/٠٨ هـ (الموافق ٢٠٢٢/١٢/٣١ م)	-	-

#	طرفي العقد	موضوع العقد	تاريخ الاتفاقية	مدة العقد	تاريخ الانتهاء	قيمة العقد	ملاحظات
٧	الشركة السعودية لتحويل الورق والماجد للبلستيك	اتفاقية تطوير عمل الشركة بصفقتها المورد	١٤٤٣/٠٥/٢٨ هـ (الموافق) ٢٠٢٢/٠١/٠١ م	-	١٤٤٤/٠٦/٠٨ هـ (الموافق) ٢٠٢٢/١٢/٣١ م	-	-
٨	الشركة السعودية لتحويل الورق والثلاجة العالمية	اتفاقية تطوير عمل الشركة بصفقتها المورد	١٤٣٩/٠٤/١٤ هـ (الموافق) ٢٠١٨/٠١/٠١ م	-	١٤٤٠/٠٤/٢٤ هـ (الموافق) ٢٠١٨/١٢/٣١ م	-	-
٩	الشركة السعودية لتحويل الورق وأسواق العثيم التجارية	اتفاقية تجاري الشركة بصفقتها المورد	١٤٤٣/٠٥/٢٨ هـ (الموافق) ٢٠٢٢/٠١/٠١ م	سنة ميلادية	١٤٤٤/٠٦/٠٨ هـ (الموافق) ٢٠٢٢/١٢/٣١ م	طلبات شراء	تجديد تلقائي
١٠	الشركة السعودية لتحويل الورق وأسواق العثيم التجارية	اتفاقية تجاري الشركة بصفقتها المورد	١٤٣٩/٠٤/١٤ هـ (الموافق) ٢٠١٨/٠١/٠١ م	سنة ميلادية	١٤٤٠/٠٤/٢٤ هـ (الموافق) ٢٠١٨/١٢/٣١ م	طلبات شراء	تجديد تلقائي
١١	الشركة السعودية لتحويل الورق وشركة خالد وعبد العزيز النملة للتوكيلات التجارية	اتفاقية نقل.	١٤٤١/٠٥/٠٦ هـ (الموافق) ٢٠٢٠/٠١/٠١ م	-	١٤٤٢/٠٥/١٧ هـ (الموافق) ٢٠٢٠/١٢/٣١ م	فاتورة تقديمها شركة النملة بعد نهاية كل خدمة.	تجديد تلقائي
١٢	الشركة السعودية لتحويل الورق ومصنع عالم الزيت	اتفاقية خدمات. مصنع الزيت يقوم باستقبال ومعالجة وتدوير الزيوت المستعملة الناتجة من الشركة السعودية لتحويل الورق.	١٤٤٠/٠٨/٢٦ هـ (الموافق) ٢٠١٩/٠٥/٠١ م	سنة ميلادية.	-	٣٧٠ ريال سعودي قيمة الزيوت المستعملة.	-
١٣	الشركة السعودية لتحويل الورق و Rayan plastic factory co	توريد الشركة بصفقتها المستورد	١٤٤١/٠٣/٠٧ هـ (الموافق) ٢٠١٩/١١/٠٤ م	-	-	٢١١,٠٥٠,٠٠٠ ريال سعودي	أمر شراء - لا يوجد عقد
١٤	الشركة السعودية لتحويل الورق والشركة السعودية لصناعة الورق	توريد الشركة بصفقتها المستورد	١٤٤١/٠٣/٣٠ هـ (الموافق) ٢٠١٩/١١/٢٧ م	-	-	١,٣٥٨,٤٣٧,٥٠٠ ريال سعودي	أمر شراء - لا يوجد عقد

#	طرفي العقد	موضوع العقد	تاريخ الاتفاقية	مدة العقد	تاريخ الانتهاء	قيمة العقد	ملاحظات
١٥	الشركة السعودية لتحويل الورق و RELIANCE INDUSTRIAL TRADING .EST	توريد الشركة بصفتها المستورد	١٤٤١/٠٣/٢٧ هـ (الموافق ٢٠١٩/١١/٢٤ م)	-	-	٢١٠,٠٠٠ ريال سعودي	أمر شراء - لا يوجد عقد
١٦	الشركة السعودية لتحويل الورق و Queenex Paper Products Company LLC	توريد الشركة بصفتها المستورد	١٤٤٠/١١/٢٠ هـ (الموافق ٢٠١٩/٠٧/٢٣ م)	-	-	١٩,٧٦٠,٠٠٠ دولار أمريكي	أمر شراء - لا يوجد عقد
١٧	الشركة السعودية لتحويل الورق و CPS Company Srl	توريد الشركة بصفتها المستورد	١٤٤٠/١٢/١٤ هـ (الموافق ٢٠١٩/٠٨/١٥ م)	-	-	١,٤٣٠,٠٠٠ يورو	أمر شراء - لا يوجد عقد
١٨	الشركة السعودية لتحويل الورق وشركة بنده	توريد الشركة بصفتها المورد	١٤٣٧/٠٣/٢١ هـ (الموافق ٢٠١٦/٠١/٠١ م)	-	١٤٣٨/٠٤/٠٢ هـ (الموافق ٢٠١٦/١٢/٣١ م)	-	لم يتم اقامة اتفاقية لعام ٢٠٢٠م حتى الآن
١٩	Ocean associate co. LTD	اتفاقية شراء آلات	١٤٤٢/٠٩/٠٧ هـ (الموافق ٢٠٢١/٠٤/١٩ م)	-	١٢ شهر من الدفع	٢,٢٩٣,٨٣٦ دولار أمريكي	-

المصدر: الشركة

## ٤-٠-١ عقود واتفاقيات خدمات واستشارات

أبرمت الشركة اتفاقيات مع مكاتب محاماة ومكاتب مراجعة ومحاسبون قانونيون خارجيين وذلك لمراجعة القوائم المالية وفحص القوائم المالية المرحلية الموجزة بالإضافة الى اتفاقية استشارات اكتوبرية وفقاً للتالي:



الجدول رقم (٨٧): قائمة بعقود خدمات واستشارات مهنية

#	نوع العقد أو الاتفاقية	غرض العقد أو الاتفاقية	الطرف المتعاقد معه	تاريخ التوقيع على العقد	قيمة العقد	مدة العقد
١	عقد محاماة	تقديم الاستشارات القانونية للشركة عبر تجديد شهادات العلامات التجارية الخاصة بالشركة داخل اراضي المملكة وخارجها	مكتب سليمان العمار للمحاماة والاستشارات القانونية	١٤٤١/٠٥/٢٠ هـ (الموافق ٢٠٢٠/٠١/١٥ م)	٢٤٢,٧٧٩,٠٨ ريال	-
٢	خطاب ارتباط - خدمات مراجعة	فحص ومراجعة وتدقيق القوائم المالية للربع الثاني والثالث والرابع والسنتوي من العام المالي ٢٠٢١م والربع الأول من العام المالي ٢٠٢٢م	إبراهيم احمد البسام وشركائه	١٤٤٢/١٠/٠٦ هـ (الموافق ٢٠٢١/٠٥/١٨ م)	١٧٢,٥٠٠ ريال	غير محدد المدة
٣	خطاب ارتباط - خدمات مراجعة	فحص ومراجعة وتدقيق القوائم المالية للربع الرابع السنوي من العام المالي ٢٠٢١م	إبراهيم احمد البسام وشركائه	١٤٤٢/٠٣/٢٧ هـ (الموافق ٢٠٢١/١١/٠٢ م)	٣٢,٥٠٠ ريال	غير محدد المدة
٤	عقد تقديم خدمات اكتوبرية	تقديم خدمات التقييم الاكتوبري لمزايا موظفي الشركة (مكافآت نهاية الخدمة)	شركة الخزارزمي للخدمات اكتوبرية	١٤٤٣/٠٥/١٦ هـ (الموافق ٢٠٢١/١٢/٢٠ م)	١١,٠٠٠ ريال	ينتهي في ١٤٤٣/٠٤/٢٥ هـ (الموافق ٢٠٢١/١٢/٣١ م)
٥	اتفاقية خدمات استشارية	عقد مراجعة نماذج اختبار انخفاض القيمة الخاصة لادارة الشركة التابعة السعودية لتحويل الورق	Pulsar knowledge Center private limited	١٤٤٣/٠٥/٢٨ هـ (الموافق ٢٠٢٢/٠١/٠١ م)	١٠,٥٠٠ ريال	غير محدد المدة
٦	عقد تقديم خدمات استشارية	إعادة تقييم للأصول الملموسة (أصول المصانع والالات)	Valustrat consulting FZCO	١٤٤٣/٠٦/٠٣ هـ (الموافق ٢٠٢٢/٠١/٠٦ م)	١٣,٠٠٠ ريال	غير محدد المدة

المصدر: الشركة

## ١-٠-٠ القروض والتسهيلات

لدى الشركة عقد تمويل مع مصرف الراجحي، وذلك وفق التفصيل التالي:

الجدول رقم (٨٨): القروض والتسهيلات من مصرف الراجحي

المبالغ المتبقية*	المبالغ المسددة*	المبالغ المستخدمة	الحد الائتماني	مدة الاتفاقية	تاريخ الاتفاقية	الجهة الممولة
(ريال سعودي)	(ريال سعودي)	(ريال سعودي)	(ريال سعودي)			
٥٢,٥٠٠,٠٠٠,٠٠	٢٦,٠٢٧,٠٠٠,٠٠	٧٨,٥٢٧,٠٠٠,٠٠	٧٨,٥٢٧,٠٠٠,٠٠	-	٢٠٢١/٠٧/٠١ م	مصرف الراجحي

المصدر: الشركة

\*كما بتاريخ ٢٠٢٢/٠٢/٢٢ م

• وتشمل أهم التعهدات والضمانات المالية والتشغيلية الممنوحة من قبل الشركة لصالح الجهة الممولة بموجب الاتفاقية الآتي:

١. على الشركة أن تضمن عدم إصدار أي أسهم جديدة أو تغيير أي حقوق مرتبطة بأسهم الشركة دون الحصول على موافقة خطية مسبقة من مصرف الراجحي.
٢. عدم دفع أو توزيع والإعلان عن أرباح الأسهم أو أي توزيعات أخرى من قبل الشركة أو شركاتها التابعة دون الحصول على موافقة خطية مسبقة من مصرف الراجحي.
٣. يحظر إجراء أي تغيير في ملكية رأس مال الشركة دون الحصول على موافقة خطية مسبقة من مصرف الراجحي.
٤. عدم التصرف أو نقل أي أو كل جزء من إيرادات أو أصول الشركة أو شركاتها التابعة دون موافقة خطية مسبقة من مصرف الراجحي.
٥. التعهد بعدم قيام الشركة أو أي من شركاتها التابعة برهن أو القيام بأي قيد مالي على عائدات أو أصول الشركة.

وفقا لشروط وأحكام الاتفاقية يجب على الشركة اخذ موافقة مصرف الراجحي المسبقة في حال إصدار أي أسهم جديدة أو تغيير أي حقوق مرتبطة بأسهمها المصدرة، أو تغيير في رأس مال الشركة أو ملكيته، لذا ينبغي إبلاغ مصرف الراجحي والحصول على موافقته المسبقة على ذلك. وقد قامت الشركة بتاريخ ٢٠٢٢/٠٤/٢٨ بمخاطبة البنك وحصلت على عدم ممانعته مقابل قيام الشركة بنفيذ التعهدات والاقراءات والالتزامات المذكورة في الاتفاقية.

• الضمانات:

١. سند لأمر بقيمة ٨,٥٢٢,١٩٠ ريال محرر باسم الشركة السعودية لصناعة الورق بتاريخ ٢٠٢١/٠٧/٠١ م.
٢. سند لأمر بقيمة ٧٦,٤٥٥,١٥١ ريال محرر باسم الشركة السعودية لصناعة الورق بتاريخ ٢٠٢١/٠٧/٠١ م.
٣. سند لأمر بقيمة ١,٦٩٨,٣٢٤ ريال محرر باسم الشركة السعودية لصناعة الورق بتاريخ ٢٠٢١/٠٧/٠١ م.
٤. توكيل بالبيع نموذج إيجاب البائع.

لدى الشركة عقد تمويل مع بنك الرياض، وذلك وفق التفصيل التالي:

الجدول رقم (٨٩): القروض والتسهيلات من بنك الرياض

المبالغ المتبقية*	المبالغ المسددة*	المبالغ المستخدمة	الحد الائتماني	مدة الاتفاقية	تاريخ الاتفاقية	الجهة الممولة
(ريال سعودي)	(ريال سعودي)	(ريال سعودي)	(ريال سعودي)			
١٧٥,٠٦٣,٨٥٧,١٦	٣٣,١٤٧,١٤٢,٨٤	٢٠٨,٢١١,٠٠٠,٠٠	٢٠٨,٢١١,٠٠٠,٠٠	-	٢٠٢٢/٠٩/١٤ م	بنك الرياض

المصدر: الشركة

- وتشمل أهم التعهدات والضمانات المالية والتشغيلية الممنوحة من قبل الشركة لصالح الجهة الممولة بموجب الاتفاقية الآتي:

١. بتاريخ ١٣/٠٩/٢٠٢١م تمت الموافقة على زيادة حدود التسهيلات الائتمانية الممنوحة حيث أصبحت (١٨٤,٩٩٣,٠٠٠) ريال
٢. لا يتم صرف مبالغ التمويل إلا بعد الموافقة على زيادة رأس مال الشركة.
٣. تعهد الشركة أن تكون نسبة ١٥٪ من المبيعات من العملاء الرئيسيين.
٤. تضمن الشركة أن نسبة نطاقات لا يقل عن النطاق الأخضر المتوسط.
٥. الإخطار بأي أحداث من شأنها التأثير على نشاط الشركة.
٦. تتعهد الشركة بإيداع ما لا يقل عن ١٨٠ مليون ريال في حسابها لدى بنك الرياض خلال العام ٢٠٢١م.
٧. يعتبر إخلال في العقد أي تعديل في الشكل القانوني أو هيكل الملكية أو الإدارة الخاصة بالشركة أو بالشركات التابعة دون الرجوع والحصول على موافقة كتابية من بنك الرياض.
٨. أي تغيير يدخل على كيان الشركة أو شركائها أو تغيير في رأس المال أو النشاط أو الأهلية يلزم الشركة بتبليغ بنك الرياض خطياً.
٩. يعتبر إخلال من قبل الشركة في حال صدور أي حكم قضائي أو قرار ضد أي شركة تابعة أو رهن أي من أصولها مما يؤثر على أداء التزامات الشركة بموجب وثائق.

وفقاً لشروط وأحكام الاتفاقية يجب على الشركة إبلاغ بنك الرياض خطياً في حال تغيير في رأس مال الشركة أو ملكيته، لذا ينبغي إبلاغ بنك الرياض برغبة الشركة بزيادة رأس المال. وقد قامت الشركة بتاريخ ٢١/٠٤/٢٠٢٢م بإبلاغ بنك الرياض خطياً برغبتها في زيادة رأس مال الشركة طريق إصدار أسهم حقوق الأولوية.

#### • الضمانات:

١. سند لأمر بقيمة (٥٠,٠٠٠,٠٠٠) ريال محرر باسم الشركة السعودية لصناعة الورق.
٢. توكيل بنك الرياض بالتوقيع على عقود ومستندات تنفيذ عمليات التورق التجاري (التوقيع على عقود المرابحة - التوقيع على وكالة البيع لطرق ثالث).
٣. إقرار بصحة التعاملات والأرصدة المدينة موقع من السيد/عبدالله عبدالرحمن عبدالله الخراشي حيث بلغت أرصدة قيمة المديونية (٢٠٢,٣٥٦,٠٠٠) ريال.

لدى الشركة عقد تمويل مع البنك السعودي للاستثمار، وذلك وفق التفصيل التالي:

الجدول رقم (٩٠): القروض والتسهيلات من البنك السعودي للاستثمار

الجهة الممولة	تاريخ الاتفاقية	مدة الاتفاقية	الحد الائتماني (ريال سعودي)	المبالغ المستخدمة (ريال سعودي)	المبالغ المسددة* (ريال سعودي)	المبالغ المتبقية* (ريال سعودي)
البنك السعودي للاستثمار	٢٠٢٠/٠٢/١٠م	-	٤١,٠٦٧,٠٠٠,٠٠	٤١,٠٦٧,٠٠٠,٠٠	١٠,٢٠٠,٠٠٠,٠٠	٣٠,٨٦٧,٠٠٠,٠٠

المصدر: الشركة

- وتشمل أهم التعهدات والضمانات المالية والتشغيلية الممنوحة من قبل الشركة لصالح الجهة الممولة بموجب الاتفاقية الآتي:

١. بتاريخ ١٠/٠٢/٢٠٢٠م تم إبرام اتفاقية تمويل بين المصرف والشركة حيث بلغ الحد الائتماني مبلغ (٤١,٠٦٧,٠٠٠) ريال.
٢. إشعار البنك السعودي للاستثمار خطياً في حال وجود أي دعاوى قضائية أو إجراءات تحكيم أو إجراءات إدارية سواء فعلية أو محتملة.
٣. تتعهد الشركة بعدم إجراء أي تغيير في ملكية حصص/ أسهم الشركة أو السيطرة عليها (سواء كانت مباشرة أو غير مباشرة) دون موافقة خطية مسبقة من البنك السعودي للاستثمار باستثناء الأسهم في الشركة المساهمة المدرجة التي لا يتطلب نقلها موافقة هيئة السوق المالية.
٤. ضمان عدم قيام تعديل في أو إجراء أي إضافة أي بنود لعقد التأسيس أو لوثائق التأسيس الأخرى الخاص بالشركة لغرض تخفيض رأس المال أو الملكية بدون الموافقة الخطية المسبقة من البنك والتي لا يجوز حجبها إلا لأسباب وجيهة أو معقولة.
٥. إبلاغ البنك السعودي للاستثمار في حال حصول أي بيع أو توزيع لأصول الشركة.

## • الضمانات

سند لأمر محرر من قبل الشركة السعودية لصناعة الورق بقيمة (٣٢,٨٦٧,٠٠٠) ريال بتاريخ ١٤/٠٩/٢٠٢١م.

لدى الشركة عقد تمويل مع مصرف الإنماء، وذلك وفق التفصيل التالي:

الجدول رقم (٩١): القروض والتسهيلات من مصرف الإنماء

المبالغ المتبقية*	المبالغ المسددة*	المبالغ المستخدمة	الحد الائتماني	مدة الاتفاقية	تاريخ الاتفاقية	الجهة الممولة
(ريال سعودي)	(ريال سعودي)	(ريال سعودي)	(ريال سعودي)			
٢٦٠,٦٣٤,٦٢٢,٧٥	٢١,٤٢٤,٣٧٧,٢٥	٢٨٢,٠٥٩,٠٠٠,٠٠	٢٨٢,٠٥٩,٠٠٠,٠٠	٢٠٢٢/١٠/٣١ م	٢٠٢١/١١/٢٧ م	مصرف الإنماء

المصدر: الشركة

• وتشمل أهم التعهدات والضمانات المالية والتشغيلية الممنوحة من قبل الشركة لصالح الجهة الممولة بموجب الاتفاقية الآتي:

١. بتاريخ ٢٧/١٠/٢٠٢١م أبرمت الشركة اتفاقية تسهيلات ائتمانية مع مصرف الإنماء حيث أتاح المصرف للشركة تسهيلات ائتمانية بمبلغ إجمالي قدره (٣١٤,٦٣٧,٠٠٠) ريال وتنتهي الاتفاقية بتاريخ ٣١/١٠/٢٠٢٢م وتجدد بموجب اتفاق خطي بين الطرفين قبل شهرين من تاريخ الانتهاء.
٢. تتعهد الشركة عدم إقامة أي رهن أو عقد أو امتياز أو حق على أموالها المنقولة أو الثابتة التي سبق وتم تقديمها كضمان لمصرف الإنماء إلا بعد الحصول على موافقة المصرف الخطية.
٣. يتعهد مصرف الإنماء بإيداع نسبة ٢٠٪ بحد أدنى من إيرادات النشاط في حسابات الشركة لدى مصرف الإنماء.
٤. تلتزم الشركة بعدم توزيع أي أرباح نقدية دون الحصول على موافقة مصرف الإنماء الخطية.
٥. يحق لمصرف الإنماء إجراء المقاصة مع حسابات الشركة لدى المصرف في حال تخلفها عن أي التزامات.

## • الضمانات

١. اتفاقية المرابحة المرنة.
٢. اتفاقية إنشاء مشاركة في تملك سلع.

لدى الشركة عقد تمويل مع البنك الأهلي التجاري، وذلك وفق التفصيل التالي:

الجدول رقم (٩٢): القروض والتسهيلات من البنك الأهلي السعودي\*

المبالغ المتبقية*	المبالغ المسددة*	المبالغ المستخدمة	الحد الائتماني	مدة الاتفاقية	تاريخ الاتفاقية	الجهة الممولة
(ريال سعودي)	(ريال سعودي)	(ريال سعودي)	(ريال سعودي)			
٢,٦٥٠,٠٠٠	٢٣,٨٥٠,٠٠٠	٢٦,٥٠٠,٠٠٠	٢٦,٥٠٠,٠٠٠	حتى تاريخ ٢٠٢٢/٠٢/٢٨ م	٢٠٢١/٠٢/٠٨ م	البنك الأهلي السعودي

المصدر: الشركة

\*تم دمج بنك سامبا مع البنك الأهلي التجاري ليصبح البنك الأهلي السعودي. علماً أنه بتاريخ ٠٤/٠٣/٢٠١٨م تم إبرام اتفاقية تسهيلات مرابحة لأجل مع بنك (سامبا) حيث بلغت قيمة الحد الائتماني المقدم مبلغ (١٧,٤٩١,٩٥٥,٢٥) ريال تستخدم لتسوية جزء من إجمالي مديونية المرابحة البالغة (٤٥,٨٥٥,٤٩١) ريال وإعادة جدولتها وعلى إثر اندماج بنك سامبا في البنك الأهلي انتقلت جميع الالتزام الخاصة بالاتفاقية الى البنك الأهلي السعودي. بتاريخ ٢٨/٠٩/٢٠٢١م تم توقيع عقد بيع سلع بالمرابحة بمبلغ (٩,٥٨٢,١٣٢) ريال وبتاريخ

٢٠٢٢/٠٤/٢٠م تم توقيع عقد بيع سلع بالمرابحة بمبلغ (١٩,٩٠٠,٠٠٠) ريال لتصبح المبالغ المستخدمة حتى تاريخه (٢٩,٤٨٢,١٣٢) ريال.

• وتشمل أهم التعهدات والضمانات المالية والتشغيلية الممنوحة من قبل الشركة لصالح الجهة الممولة بموجب الاتفاقية الآتي:

١. بتاريخ ١٤٤٢/٠٦/٢٦هـ (الموافق ٢٠٢١/٠٢/٠٨م) أبرمت الشركة اتفاقية تجديد تقديم تسهيلات ائتمانية من البنك الأهلي السعودي بحد ائتماني يبلغ (١٣,٤٠١,٧٥٢,١٣) ريال وتنتهي تاريخ هذه الاتفاقية بتاريخ ١٤٤٣/٠٧/٢٧هـ (الموافق ٢٠٢٢/٠٢/٢٨م).
٢. يتم التمويل عن طريق التيسير الدوار ويقصد به التمويل الذي يتم من خلال عقود بيع متعددة ومتعاقبة بصيغة التورق.
٣. تقوم الشركة برهن العقار الذي تم منح التمويل لأجله باسم البنك الأهلي السعودي.
٤. تسقط جميع الأجل في حالة تغيير الكيان القانوني للشركة أو حلها أو اندماجها أو انسحاب أو تغيير أو وفاة أي من الشركاء.
٥. ان لا تزيد نسبة الرافعة المالية عن ٣:١ في البيانات المالية المدققة لعام ٢٠٢١م و ١:٢,٥ لعام ٢٠٢٢م.
٦. ان لا تتجاوز نسبة توزيع الأرباح عن (٥٠٪) من صافي الأرباح السنوية وتخضع لموافقة البنك الأهلي السعودي الخطية.
٧. إشعار البنك خطياً في حال طرأ أي تغيير على الوضع القانوني أو المالي أو الإداري للشركة.

وفقا لاتفاقية التسهيلات تتعهد الشركة بإشعار البنك الأهلي التجاري في حال حدوث أي تغيير في الوضع القانوني او المالي للشركة، وحيث ان زيادة رأس المال يندرج تحت التغيير المالي لذا ينبغي إبلاغ البنك الأهلي التجاري برغبة الشركة زيادة رأس المال من خلال اصدار أسهم حقوق أولوية. وتنفيذاً لالتزاماتها قامت الشركة بإبلاغ البنك الأهلي التجاري بتاريخ ٢٠٢٢/٠٥/٢٣م برغبتها زيادة رأس المال عن طريق إصدار أسهم حقوق أولوية.

#### • الضمانات:

١. ملحق بيان بالتسهيلات.
٢. بيان بالالتزامات القائمة بقيمة (١٣,٤٠١,٧٥٢,١٣) ريال.
٣. سند لأمر موقع من قبل الشركة بقيمة (١٣,٦٤١,٩٢٧,٣٤) ريال بتاريخ ٢٠٢١/٠٢/٠٨م.
٤. وكالة ببيع السلع.
٥. عقد بيع سلع بالمرابحة.

لدى الشركة عقد تمويل مع صندوق التنمية الصناعي، وذلك وفق التفصيل التالي:

الجدول رقم (٩٣): القروض والتسهيلات من صندوق التنمية الصناعي

الجهة الممولة	تاريخ الاتفاقية	مدة الاتفاقية	الحد الائتماني (ريال سعودي)	المبالغ المستخدمة (ريال سعودي)	المبالغ المسددة* (ريال سعودي)	المبالغ المتبقية* (ريال سعودي)
صندوق التنمية الصناعي	٢٠٠٢/٠٩/١٥م	-	٣٧,٨٠٢,٠٠٠,٠٠٠	٣٧,٨٠٢,٠٠٠,٠٠٠	٢٢,٨٠٢,٠٠٠,٠٠٠	١٥,٠٠٠,٠٠٠,٠٠٠

المصدر: الشركة

• وتشمل أهم التعهدات والضمانات المالية والتشغيلية الممنوحة من قبل الشركة لصالح الجهة الممولة بموجب الاتفاقية الآتي:

١. بتاريخ ١٤٢٣/٠٧/٠٨هـ (الموافق ٢٠٠٢/٠٩/١٥م) قدم الصندوق الصناعي قرض للشركة التابعة الشركة السعودية لتحويل الورق وبلغت قيمة القرض (١٨,٤٠٠,٠٠٠) ريال بموجب عقد رقم (١٧٥٢) لتمويل إقامة مصنع في المدينة الصناعية بالدمام وتم تخفيض القرض لاحقاً ليصبح بقيمة (١٧,٠٠٠,٠٠٠) ريال وبموجب العقد رقم (٢١٢٧) قدم الصندوق للشركة التابعة قرضاً بمبلغ (٢٨,٢٧٠,٠٠٠) ريال.
٢. تم نقل أعيان المصنع المقام في مدينة الخمره الى المدينة الصناعية في الدمام وتم الاتفاق بين الشركة وصندوق التنمية الصناعي بدمج التزامات العقدين (١٧٥٢) و(٢١٢٧) تحت عقد رقم (١٧٥٢) بحيث أصبح إجمالي القروض المقدمة من الصندوق بالغة (٤٥,٢٧٠,٠٠٠) ريال.
٣. قامت الشركة بسداد مبلغ وقدره (٣٦,٥٠٠,٠٠٠) ريال وأصبحت قيمة المبلغ المتبقي (٨,٧٧٠,٠٠٠) ريال.

٤. بتاريخ ٢٨/٠٢/١٤٣٧هـ (الموافق ١٠/١٢/٢٠١٥م) قامت الشركة بإبرام عقد رقم (١٠٤٠) بين الشركة وصندوق التنمية الصناعي حيث بلغت قيمة الحد الائتماني (٤٠٠,٩٥٠,٠٠٠) ريال ويتم تسديد آخر قسط بتاريخ ١٥/٠٨/١٤٤٤هـ (٢٠٢٣/٠٣/٠٧م).
٥. تتعهد الشركة بالالتزام بمعايير الهيئة السعودية للمواصفات والمقاييس والأرصدة البيئية.
٦. لا يمكن للشركة تحميل ممتلكاتها أي رهن غير الرهن المفروض من صندوق التنمية الصناعي على المشروع كضمان مقدم من الشركة.
٧. يتم توزيع أرباح الأسهم بعد خصم الخسائر المتراكمة ولا يجوز للشركة إعلان أو دفع أو إجراء أي توزيع أرباح إلا في الحالات المذكورة في العقد.
٨. لا يمكن أن يحدث أي تغيير في الكيان القانوني للشركة دون موافقة خطية مسبقة من صندوق التنمية الصناعي.

#### • الضمانات

١. وصف للمشروع
٢. سند لأمر موقع من الشركة
٣. رهن المشروع

لدى الشركة عقد تمويل مع البنك السعودي البريطاني (ساب)، وذلك وفق التفصيل التالي:

الجدول رقم (٩٤): القروض والتسهيلات من البنك السعودي البريطاني (ساب)

الجهة الممولة	تاريخ الاتفاقية	مدة الاتفاقية	الحد الائتماني (ريال سعودي)	المبالغ المستخدمة (ريال سعودي)	المبالغ المسددة* (ريال سعودي)	المبالغ المتبقية* (ريال سعودي)
البنك السعودي البريطاني (ساب)	٢٠١٩/٠٩/٣٠م	-	٤٥,٨٥٥,٤٩١,١٧	٤٥,٨٥٥,٤٩١,١٧	١٦,٣٧٣,٣٥٩,١٧	٢٩,٤٨٢,١٣٢,٠٠

المصدر: الشركة

أبرمت الشركة عقد تمويل مرابحة/التورق بالمعادن مع البنك السعودي البريطاني (ساب) حيث بلغ الحد الائتماني مبلغ (٤٧,٤٢٤,٧٢٧) ريال وتسهيلات مرابحة بمبلغ (١٩,٩٠٠,٠٠٠) ريال وتسهيلات مرابحة لأجل بمبلغ (٢٥,٩٥٥,٤٩١,١٧) ريال. يسدد التمويل على أقساط شهرية متساوية تبدأ من تاريخ ٢٠٢٠/٠١/٣١م. وبتاريخ ٢٠٢١/٠٥/٢٣م تم تجديد التسهيلات الممنوحة من البنك لمدة أخرى، علماً أن هذه التسهيلات هي تسهيلات رأس مال عامل يتم تجديدها بنهاية شهر أغسطس من كل سنة.

- وتشمل أهم التعهدات والضمانات المالية والتشغيلية الممنوحة من قبل الشركة لصالح الجهة الممولة بموجب الاتفاقية الآتي:

١. أبرمت الشركة عقد تمويل مرابحة/التورق بالمعادن مع البنك السعودي البريطاني حيث بلغ الحد الائتماني مبلغ (٤٧,٤٢٤,٧٢٧) ريال
٢. تقع على الشركة مسؤولية إبلاغ البنك السعودي البريطاني بأي تغييرات قد تطرأ على الوضع القانوني أو عقد تأسيس أو النظام الأساسي للشركة حسب الملائم.
٣. في حال تغيير الملكية فإن البنك السعودي البريطاني يحتفظ بحق تعديل أحكام وشروط التسهيلات الحالية بطلب ضمانات إضافية أو المطالبة بسداد المبالغ المستحقة أو الغاء الحدود.

تتشرط اتفاقية التسهيلات على الشركة إبلاغ البنك السعودي البريطاني بأي تغييرات قد تطرأ على الوضع القانوني أو أي تعديلات على عقد التأسيس أو النظام الأساسي أو في حال تغيير الملكية وحيث أن زيادة رأس مال الشركة سترتب عليه تعديل النظام الأساسي لذا ينبغي على الشركة إبلاغ البنك السعودي البريطاني برغبة الشركة زيادة رأس المال من خلال إصدار أسهم حقوق أولوية. والتزاماً من الشركة بشروط الاتفاقية قامت بتاريخ ٢٠٢٢/٠٥/٢٦م بإشعار البنك السعودي البريطاني برغبتها بزيادة رأس مال الشركة عن طريق طرح أسهم حقوق أولوية.

قدمت الشركة كضمان للتسهيلات وكافة الالتزامات الناشئة عنها ما يلي:

١. سند لأمر بمبلغ (٤٧,٤٢٤,٧٢٧) ريال سعودي موقع من الشركة السعودية لصناعة الورق.
٢. مستندات ملكية البضائع باسم البنك.

## ٦-١-٠ مذكرات التفاهم

لم تقم الشركة بإبرام أي اتفاقيات للمشاركة مع أي أطراف غير عقد تأسيس الشركة/النظام الأساسي، ولا أية مذكرات تفاهم بشأن مشاركة مستقبلية محتملة مع الغير غير ما هو وارد في عقد تأسيس/النظام الأساسي.

## ٧-١-٠ عقارات الشركة

لا تملك الشركة أي من العقارات بموجب صكوك نظامية صادرة عن الجهات المختصة داخل المملكة. صادرة عن الجهات المختصة داخل المملكة.

## ٨-١-٠ التقاضي

كما بتاريخ نشر هذه النشرة، أفادت إدارة الشركة بأن الشركة ليست طرفاً في أي دعوى أو قضايا أو شكاوى أو مطالبات أو تحكيم أو إجراءات إدارية أو تحقيقات قائمة أو من المحتمل إقامتها، من شأنها أن يكون لها، مجتمعة أو منفردة، تأثيراً جوهرياً على أعمال الشركة أو وضعها المالي، كما لم يصل إلى علم إدارة الشركة وجود أي نزاعات قضائية جوهرياً منظورة حالياً أو محتملة أو حقائق يمكن أن ينشأ عنها، مجتمعة أو منفردة، خطر محدد متعلق بنزاع جوهري، وذلك حتى تاريخ اعداد هذه النشرة باستثناء ما يلي:

الجدول رقم (٩٥): النزاعات القضائية

قضايا التنفيذ					
الرقم	المدعى	المدعى عليه	قيمة الدعوى (ريال سعودي)	المخصص (ريال سعودي)	حالة القضية
١	الشركة	مؤسسة أبو حرب	٤,٣٣٨,٠٠٠,٥٩	٤,٣٣٨,٠٠٠,٥٩	تم تطبيق القرار رقم ٣٤ والقرار رقم ٤٦ - تم الإفصاح عن العقارات والممتلكات وتبين أنه لا يوجد .
٢	الشركة	مؤسسة عالم الخيرات	٣,٧٠٨,٥٠٦,٠٠	٣,٨٣٩,٤١٤,١٤	تم تطبيق القرار رقم ٣٤ والقرار رقم ٤٦ - تم الإفصاح عن العقارات والممتلكات وتبين أنه لا يوجد .
٣	الشركة	مصنع طيبة لإنتاج محارم الورق	٣,٦٠٨,٠٠٨,٦٣	٣,٦٠٨,٠٠٨,٦٣	تم تطبيق القرار رقم ٣٤ والقرار رقم ٤٦ - تم الإفصاح عن العقارات والممتلكات وتبين أنه لا يوجد .
٤	الشركة	شركة مصنع الطاروف	٣,٠٨٢,٧٩٨,٦٨	٢,٩٩٠,٠٧٥,٦٨	تم تطبيق القرار رقم ٣٤ والقرار رقم ٤٦ - تم الإفصاح عن العقارات والممتلكات وتبين أنه لا يوجد .
٥	الشركة	محمد عبدالله شمسان	٢,٥٥٠,٣٦٧,٠٠	٢,٥٥٠,٣٦٧,٠٠	تم تطبيق القرار رقم ٣٤ والقرار رقم ٤٦ - تم الإفصاح عن العقارات والممتلكات وتبين أنه لا يوجد .
٦	الشركة	مصنع النجم الساطع	٢,٠٠٠,٠٠٠,٠٠	٢,٠٠٠,٠٠٠,٠٠	تم تطبيق القرار رقم ٣٤ والقرار رقم ٤٦ - تم الإفصاح عن العقارات والممتلكات وتبين أنه لا يوجد .

قضايا التنفيذ					
الرقم	المدعى	المدعى عليه	قيمة الدعوى (ريال سعودي)	المخصص (ريال سعودي)	حالة القضية
٧	الشركة	مصنع شركة خالد القناص	١,٩٠٠,٠١٦,٦٠	١,٩٠٠,٠١٦,٦٠	تم تطبيق القرار رقم ٣٤ والقرار رقم ٤٦ - تم الإفصاح عن العقارات والممتلكات وتبين أنه لا يوجد
٨	الشركة	مؤسسة محور الأمتياز	١,٥٢١,٢٣٤,٥٠	١,٥٢١,٢٣٤,٥٠	تم تطبيق القرار رقم ٣٤ والقرار رقم ٤٦ - تم الإفصاح عن العقارات والممتلكات وتبين أنه لا يوجد
٩	الشركة	الشركة العربية	١,٠٠٠,٠٠٠,٠٠	١,٠٠٠,٠٠٠,٠٠	تم تطبيق القرار رقم ٣٤ والقرار رقم ٤٦ - تم الإفصاح عن العقارات والممتلكات وتبين أنه لا يوجد
١٠	الشركة	مصنع عبدالله الجهني	١,٠٠٠,٠٠٠,٠٠	١,٠٠٠,٠٠٠,٠٠	تم تطبيق القرار رقم ٣٤ والقرار رقم ٤٦ - تم الإفصاح عن العقارات والممتلكات وتبين أنه لا يوجد
١١	الشركة	مصنع العباس للكرتون	٩٩٧,٠٠٢,٨٧	٩٩٧,٠٠٢,٨٧	رفض لوجود أكثر من موعد استحقاق
١٢	الشركة	شركة الموجة القادمة	٨٣٤,٧٧٥,٦١	٨٣٤,٧٧٥,٦١	تم تطبيق القرار رقم ٣٤ والقرار رقم ٤٦ - تم الإفصاح عن العقارات والممتلكات وتبين أنه لا يوجد
١٣	الشركة	شركة المنزل النظيف للصناعة	٧٧٨,٣٢١,٩٤	٧٧٨,٣٢١,٩٤	تم تطبيق القرار رقم ٣٤ والقرار رقم ٤٦ - تم الإفصاح عن العقارات والممتلكات وتبين أنه لا يوجد
١٤	الشركة	مجموعة المرافق السعودية للتجارة والتقنية والتطوير	٧٦٦,٨٥٥,١٨	٧٦٦,٨٥٥,١٨	تم تطبيق القرار رقم ٣٤ والقرار رقم ٤٦ - تم الإفصاح عن العقارات والممتلكات وتبين أنه لا يوجد
١٥	الشركة	محمد حسن باعباد	٧٦٦,٨٥٠,٠٠	٧٦٦,٨٥٠,٠٠	تم تطبيق القرار رقم ٣٤ والقرار رقم ٤٦ - تم الإفصاح عن العقارات والممتلكات وتبين أنه لا يوجد
١٦	الشركة	مكتب الرائعات لصاحبها سويعد مزال العنزي	٧٥٠,٠٠٠,٠٠	٧٥٠,٠٠٠,٠٠	تم تطبيق القرار رقم ٣٤ والقرار رقم ٤٦ - تم الإفصاح عن العقارات والممتلكات وتبين أنه لا يوجد
١٧	الشركة	مؤسسة حمزة المرزوقي	٦٢٣,٩١٠,٩٠	٦٢٣,٩١٠,٩٠	تم تطبيق القرار رقم ٣٤ والقرار رقم ٤٦ - تم الإفصاح عن العقارات والممتلكات وتبين أنه لا يوجد
١٨	الشركة	مصنع فيروزة الخليج	٦١٦,١٨٠,٠٠	٦١٦,١٨٠,٠٠	تم تطبيق القرار رقم ٣٤ والقرار رقم ٤٦ - تم الإفصاح عن العقارات والممتلكات وتبين أنه لا يوجد



قضايا التنفيذ					
الرقم	المدعى	المدعى عليه	قيمة الدعوى (ريال سعودي)	المخصص (ريال سعودي)	حالة القضية
١٩	الشركة	مصنع درة الحاييل	٥٢١,٢٧٤,٠٠	٥٢١,٢٧٤,٠٠	تم تطبيق القرار رقم ٢٤ والقرار رقم ٤٦ - تم الإفصاح عن العقارات والممتلكات وتبين أنه لا يوجد
٢٠	الشركة	مؤسسة عبداللطيف الرسيني	٥٠٤,٥٣٤,٠٠	٥٠٤,٥٣٤,٠٠	تم تطبيق القرار رقم ٢٤ والقرار رقم ٤٦ - تم الإفصاح عن العقارات والممتلكات وتبين أنه لا يوجد
٢١	الشركة	مؤسسة المروة للتجارة	٥٠٠,٠٠٠,٠٠	٥٠٠,٠٠٠,٠٠	تم تطبيق القرار رقم ٢٤ والقرار رقم ٤٦ - تم الإفصاح عن العقارات والممتلكات وتبين أنه لا يوجد
٢٢	الشركة	مؤسسة منازل المروه للتجارة	٥٠٠,٠٠٠,٠٠	٥٠٠,٠٠٠,٠٠	تم تطبيق القرار رقم ٢٤ والقرار رقم ٤٦ - تم الإفصاح عن العقارات والممتلكات وتبين أنه لا يوجد
٢٣	الشركة	مؤسسة الريات للتجارة	٤٦٧,٢٢١,٧٦	٤٦٧,٢٢١,٧٦	تم تطبيق القرار رقم ٢٤ والقرار رقم ٤٦ - تم الإفصاح عن العقارات والممتلكات وتبين أنه لا يوجد
٢٤	الشركة	فرع شركة رواد الفهد المحدودة	٣٩٥,٠٠٥,٠٠	٣٩٥,٠٠٥,٠٠	تم تطبيق القرار رقم ٢٤ والقرار رقم ٤٦ - تم الإفصاح عن العقارات والممتلكات وتبين أنه لا يوجد
٢٥	الشركة	مؤسسة خط الكون	٣١٠,٦٣٦,٠٠	٣٧٠,٠٠٠,٠٠	تم تطبيق القرار رقم ٢٤ والقرار رقم ٤٦ - تم الإفصاح عن العقارات والممتلكات وتبين أنه لا يوجد
٢٦	الشركة	مؤسسة هاشم عبدالله هاشم	٣١٥,٠٧٦,٠٠	٣١٥,٠٧٦,٠٠	تم تطبيق القرار رقم ٢٤ والقرار رقم ٤٦ - تم الإفصاح عن العقارات والممتلكات وتبين أنه لا يوجد
٢٧	الشركة	مؤسسة الداود التجارية	٣٠١,٤٣٣,٠٠	٣٠١,٤٣٣,٠٠	تم تطبيق القرار رقم ٢٤ والقرار رقم ٤٦ - تم الإفصاح عن العقارات والممتلكات وتبين أنه لا يوجد
٢٨	الشركة	عبدالخالق الداود	٣٠١,٤٣٣,٠٠	٣٠١,٤٣٣,٠٠	تم تطبيق القرار رقم ٢٤ والقرار رقم ٤٦ - تم الإفصاح عن العقارات والممتلكات وتبين أنه لا يوجد
٢٩	الشركة	خديجة عباس مكي	٣٠٠,٣٦٧,٠٠	٣٠٠,٣٦٧,٠٠	تم تطبيق القرار رقم ٢٤ والقرار رقم ٤٦ - تم الإفصاح عن العقارات والممتلكات وتبين أنه لا يوجد
٣٠	الشركة	مؤسسة ميادين الاقتصاد	٢٦٨,١٠٣,٠٠	٢٦٨,١٠٣,٠٠	تم تطبيق القرار رقم ٢٤ والقرار رقم ٤٦ - تم الإفصاح عن العقارات والممتلكات وتبين أنه لا يوجد

قضايا التنفيذ					
الرقم	المدعى	المدعى عليه	قيمة الدعوى (ريال سعودي)	المخصص (ريال سعودي)	حالة القضية
٣١	الشركة	خالد ابراهيم المبارك	٢٥٠,٠٠٠,٠٠	٢٥٠,٠٠٠,٠٠	تم تطبيق القرار رقم ٣٤ والقرار رقم ٤٦ - تم الإفصاح عن العقارات والممتلكات وتبين أنه لا يوجد
٣٢	الشركة	مرشد عبدالله الفوزان	٢٣٣,٢٣٧,٠٠	٢٣٣,٢٣٧,٠٠	تم تطبيق القرار رقم ٣٤ والقرار رقم ٤٦ - تم الإفصاح عن العقارات والممتلكات وتبين أنه لا يوجد
٣٣	الشركة	مؤسسة سلة الثمار للتجارة	٢٣٢,٨٦٤,٠٠	٢٣٢,٨٦٤,٠٠	تم تطبيق القرار رقم ٣٤ والقرار رقم ٤٦ - تم الإفصاح عن العقارات والممتلكات وتبين أنه لا يوجد
٣٤	الشركة	مؤسسة مرشد العلي	٢٢٥,٢٣٧,٠٠	٢٢٥,٢٣٧,٠٠	تم تطبيق القرار رقم ٣٤ والقرار رقم ٤٦ - تم الإفصاح عن العقارات والممتلكات وتبين أنه لا يوجد
٣٥	الشركة	مصنع سلامة المستقبل	٢١٦,٠٠٠,٠٠	٢١٦,٠٠٠,٠٠	تم تطبيق القرار رقم ٣٤ والقرار رقم ٤٦ - تم الإفصاح عن العقارات والممتلكات وتبين أنه لا يوجد
٣٦	الشركة	مؤسسة نايف احمد السديري	٢٠٠,٠٠٠,٠٠	٢٠٠,٠٠٠,٠٠	تم تطبيق القرار رقم ٣٤ والقرار رقم ٤٦ - تم الإفصاح عن العقارات والممتلكات وتبين أنه لا يوجد
٣٧	الشركة	مؤسسة سوان العرب التجارية	٢٠٠,٠٠٠,٠٠	٢٠٠,٠٠٠,٠٠	تم تطبيق القرار رقم ٣٤ والقرار رقم ٤٦ (منازعة تنفيذ)
٣٨	الشركة	مصنع دسمان	١٨٤,٥١٨,٠٨	١٨٤,٥١٨,٠٨	تم تطبيق القرار رقم ٣٤ والقرار رقم ٤٦ - تم الإفصاح عن العقارات والممتلكات وتبين أنه لا يوجد
٣٩	الشركة	مؤسسة تموينات الأسمرى	١٧٣,٧٥٢,٠٠	١٧٣,٧٥٢,٠٠	تم تطبيق القرار رقم ٣٤ والقرار رقم ٤٦ - تم الإفصاح عن العقارات والممتلكات وتبين أنه لا يوجد
٤٠	الشركة	الشركة الوطنية الطبية	١٥١,٦٣٨,٥٠	١٥١,٦٣٨,٥٠	تم تطبيق القرار رقم ٣٤ والقرار رقم ٤٦ - تم الإفصاح عن العقارات والممتلكات وتبين أنه لا يوجد
٤١	الشركة	إبراهيم الدوسري	١٥٠,٠٠٠,٠٠	١٥٠,٠٠٠,٠٠	تم تطبيق القرار رقم ٣٤ والقرار رقم ٤٦ - تم الإفصاح عن العقارات والممتلكات وتبين أنه لا يوجد
٤٢	الشركة	مؤسسة وتين	١٣٣,٠٠٤,٢٨	١٤٣,٠٠٠,٠٠	تم تطبيق القرار رقم ٣٤ والقرار رقم ٤٦ - تم الإفصاح عن العقارات والممتلكات وتبين أنه لا يوجد

قضايا التنفيذ					
الرقم	المدعى	المدعى عليه	قيمة الدعوى (ريال سعودي)	المخصص (ريال سعودي)	حالة القضية
٤٣	الشركة	مؤسسة هبة صلاح العقيل	١٢٢,٩٩٥,٥٠	١٢٢,٩٩٥,٥٠	تم تطبيق القرار رقم ٣٤ والقرار رقم ٤٦ - تم الإفصاح عن العقارات والممتلكات وتبين أنه لا يوجد
٤٤	الشركة	العروبة ماركت - عبدالعزيز الدوسري	١١٢,٢٠٠,٠٠	١١٢,٢٠٠,٠٠	تم تطبيق القرار رقم ٣٤ والقرار رقم ٤٦ - تم الإفصاح عن العقارات والممتلكات وتبين أنه لا يوجد
٤٥	الشركة	شركة الطيار التقني المحدودة	١٠١,٨٠٥,٥٠	١٠١,٨٠٥,٥٠	تم تطبيق القرار رقم ٣٤ والقرار رقم ٤٦ - تم الإفصاح عن العقارات والممتلكات وتبين أنه لا يوجد
٤٦	الشركة	مؤسسة عبدالسلام الحارثي	٩٧,٨٨٠,٠٠	٩٧,٨٨٠,٠٠	تم تطبيق القرار رقم ٣٤ والقرار رقم ٤٦ - تم الإفصاح عن العقارات والممتلكات وتبين أنه لا يوجد
٤٧	الشركة	شركة وقت العروض للتجارة	٩٠,٠٠٠,٠٠	٩٠,٠٠٠,٠٠	تم تطبيق القرار رقم ٣٤ والقرار رقم ٤٦ - تم الإفصاح عن العقارات والممتلكات وتبين أنه لا يوجد
٤٨	الشركة	مؤسسة عبدالعزيز الأسمرى	٧٨,٣٦٣,٠٠	٧٨,٣٦٣,٠٠	تم تطبيق القرار رقم ٣٤ والقرار رقم ٤٦ - تم الإفصاح عن العقارات والممتلكات وتبين أنه لا يوجد
٤٩	الشركة	مؤسسة مصر الكنانة	٧٦,١٠٠,٦٠	٧٦,١٠٠,٦٠	تم تطبيق القرار رقم ٣٤ والقرار رقم ٤٦ - تم الإفصاح عن العقارات والممتلكات وتبين أنه لا يوجد
٥٠	الشركة	مؤسسة جسر الخليج	٦٥,٣٢٣,٤٥	٦٥,٣٢٣,٤٥	تم تطبيق القرار رقم ٣٤ والقرار رقم ٤٦ - تم الإفصاح عن العقارات والممتلكات وتبين أنه لا يوجد
٥١	الشركة	إسلام رجب	٦٠,٩٤٣,٩٥	٦٠,٩٤٣,٩٥	قيد التنفيذ
٥٢	الشركة	مؤسسة سلطان الحربي	٥٧,٠٩٨,٠٠	٥٧,٠٩٨,٠٠	تم تطبيق القرار رقم ٣٤ والقرار رقم ٤٦ - تم الإفصاح عن العقارات والممتلكات وتبين أنه لا يوجد
٥٣	الشركة	أحمد محمد أنور	٥٤,٠٠٠,٠٠	٥٤,٠٠٠,٠٠	قيد التنفيذ
٥٤	الشركة	مؤسسة علي بن معوضة	٤٩,٣٠٦,٢٠	٤٩,٣٠٦,٢٠	تم تطبيق القرار رقم ٣٤ والقرار رقم ٤٦ - تم الإفصاح عن العقارات والممتلكات وتبين أنه لا يوجد
٥٥	الشركة	مؤسسة مها مساعد التجارية	٣٩,٩٤٤,٠٠	٣٩,٩٤٤,٠٠	تم تطبيق القرار رقم ٣٤ والقرار رقم ٤٦ - تم الإفصاح عن العقارات والممتلكات وتبين أنه لا يوجد

قضايا التنفيذ					
الرقم	المدعى	المدعى عليه	قيمة الدعوى (ريال سعودي)	المخصص (ريال سعودي)	حالة القضية
٥٦	الشركة	محمد الحسيني	٣٩,٩٤٤,٠٠	٣٩,٩٤٤,٠٠	تم تطبيق القرار رقم ٢٤ والقرار رقم ٤٦ - تم الإفصاح عن العقارات والممتلكات وتبين أنه لا يوجد
٥٧	الشركة	شركة صفوة العطاء للتجارة	٣٣,٨٢٨,٦٠	٣٣,٨٢٨,٦٠	قيد التنفيذ
٥٨	الشركة	عبد اللطيف المبارك (موظف)	١٩,٢٢٤,٠٠	١٩,٢٢٤,٠٠	تم تطبيق القرار رقم ٢٤ والقرار رقم ٤٦ - تم الإفصاح عن العقارات والممتلكات وتبين أنه لا يوجد
٥٩	الشركة	عبد الفتاح مبارك	١٩,٢٢٤,٠٠	١٩,٢٢٤,٠٠	تم تطبيق القرار رقم ٢٤ والقرار رقم ٤٦ - تم الإفصاح عن العقارات والممتلكات وتبين أنه لا يوجد
٦٠	الشركة	أسواق سلة الأسرة	١٢,٢٥٤,٥٠	١٢,٢٥٤,٥٠	تم تطبيق القرار رقم ٢٤ والقرار رقم ٤٦ - تم الإفصاح عن العقارات والممتلكات وتبين أنه لا يوجد
٦١	الشركة	مؤسسة أسواق جود	٨,٥٥٧,٠٠	٨,٥٥٧,٠٠	قيد التنفيذ
الإجمالي			٣٨,٧٣٨,١٦٤,٤٢	٣٩,١٢٤,٧٠٩,٢٨	-
القضايا التجارية والعامة					
١	الشركة	شركة الأهلية	٣,٩٩١,٣٩٣,٤٨	٣,٩٩١,٣٩٣,٤٨	تحت الاجراء
٢	الشركة	الحجمة القابضة	٢,٩٤٦,٣٥٧,٨٦	٢,٩٤٦,٣٥٧,٨٦	سيتم تحديد موعد جلسة
٣	الشركة	طارق المطلق	١,٧٣٠,٠٠٠,٠٠	١,٧٣٠,٠٠٠,٠٠	سيتم تحديد موعد جلسة
٤	الشركة	شركة الخليج للورق	١,٤٤٣,٢٦٠,١٤	١,٤٤٣,٢٦٠,١٤	صدر حكم لصالح الشركة وتم تقديم استئناف من قبل الخصم
٥	الشركة	شركة رائد راشد العازمي	١,٠٢٣,٠٣٦,٠٠	١,٠٢٣,٠٣٦,٠٠	تحت الاجراء
٦	الشركة	مؤسسة اقطاب التميز	٨٨٢,٩٧٤,٤٠	٨٨٢,٩٧٤,٤٠	مشطوبة ومطلوب يمين الرئيس
٧	الشركة	شركة الريادية للبلاستيك	٣٣٣,٢٨٠,٧٠	٣٣٣,٢٨٠,٧٠	صدر حكم لصالح الشركة وتم تقديم استئناف من قبل الخصم
٨	الشركة	MOASAST ALSABAE	٣٢٣,٩٣٠,٥٠	٣٢٣,٩٣٠,٥٠	صدر حكم لصالح الشركة وتم تقديم استئناف من قبل الخصم

القضايا التجارية والعامة					
الرقم	المدعى	المدعى عليه	قيمة الدعوى (ريال سعودي)	المخصص (ريال سعودي)	حالة القضية
٩	الشركة	شركة الخليج للصناعة	٣١٤,٧٢١,٨١	٣١٤,٧٢١,٨١	تحت الاجراء
١٠	الشركة	مؤسسة زهرة الرائد	٣٠٠,٠٠٠,١٥	٣٠٠,٠٠٠,١٥	تم تأييد الحكم من الاستئناف لصالح الشركة
١١	الشركة	مصنع توليب للورق	١٧٠,٠٠٠,٠٠	١٧٠,٠٠٠,٠٠	صدر حكم بعدم اختصاص نوعي وجاري تقديم الدعوى بالمحكمة المختصة
١٢	الشركة	مؤسسة عياد الشمري المرزوقي	١٦٦,٤٥٩,٨٨	١٦٦,٤٥٩,٨٨	انتظار تحديد موعد جلسة
١٣	الشركة	مؤسسة الالوان الدولية	١٥٣,٧٢٠,٠٠	١٥٣,٧٢٠,٠٠	تم تقديم الدعوى وانتظار قيدها
١٤	الشركة	مصنع المنارات الذكية	١٣٢,٣٣٤,٣٥	١٣٢,٣٣٤,٣٥	بانتظار تحديد موعد جلسة
١٥	الشركة	مصنع حياة	١٢٩,٨٧٣,٥٢	١٢٩,٨٧٣,٥٢	تحت الاجراء
١٦	الشركة	DAWAM COMPANY	١١٨,٤٨٦,١٠	١١٨,٤٨٦,١٠	تحت الاجراء
١٧	الشركة	مؤسسة نورة فحل للتجارة	١٠٧,٢٤٢,٧٢	١٠٧,٢٤٢,٧٢	صدر حكم ابتدائي لصالح الشركة
١٨	الشركة	HASAN J. AL SHKARAH T	٩٢,٧٥٥,٢٥	٩٢,٧٥٥,٢٥	تحت الاجراء
١٩	الشركة	مؤسسة عبدالرحمن بن عمر التجارية	٩٩,٨٥٥,٤٥	٨٠,٨٣٩,٩٨	تم قيد دعوى بالمحكمة التجارية بجدة ولم تحدد جلسة
٢٠	الشركة	مؤسسة عادل راشد الدوسري	٧٦,٨٢٤,٠٠	٧٦,٨٢٤,٠٠	انتظار تحديد موعد جلسة
٢١	الشركة	WAHAT ALHARAM	٧٦,٦١٠,٠٠	٧٦,٦١٠,٠٠	سيتم تحديد موعد جلسة
٢٢	الشركة	مؤسسة بوابة العرب	٧٣,٢٠٣,٠٠	٧٣,٢٠٣,٠٠	تحت الإجراء
٢٣	الشركة	SOUQ ALRAGHAAN	٥٢,٥٦١,٦٠	٥٢,٥٦١,٦٠	انتظار انتهاء المدة النظامية لرفع الدعوة

## القضايا التجارية والعامة

الرقم	المدعى	المدعى عليه	قيمة الدعوى (ريال سعودي)	المخصص (ريال سعودي)	حالة القضية
٢٤	الشركة	مؤسسة مشاريع املاك	٣٣,٥٠٨,٠٠	٣٣,٥٠٨,٠٠	انتظار انتهاء المدة النظامية لرفع الدعوى
٢٥	الشركة	AL HAMAMY AL MARKAZIYA	٢٧,٢٩١,٥٠	٢٧,٢٩١,٥٠	تحت الاجراء
٢٦	الشركة	مؤسسة سامية سعود	٢٧,٠١٢,٠٠	٢٧,٠١٢,٠٠	عدم وجود بيانات المدعى عليه لدى قسم الأتتمان
٢٧	الشركة	RAWAD BAITAK	٢٣,٠٦٨,٠٠	٢٣,٠٦٨,٠٠	لا يوجد ملف
٢٨	الشركة	مؤسسة الخطوط الأربعة	٢٢,٢١٢,٠٠	٢٢,٢١٢,٠٠	سوف يتم إعادة القضية لعدم الالتزام بالسداد
٢٩	الشركة	مؤسسة عبدالعزيز الحليلى	١٩,١٦٦,٠٠	١٩,١٦٦,٠٠	يوجد حكم من ديوان المظالم
٣٠	الشركة	مؤسسة علي عبدالله الحي للمقاولات	١٧,٩٤٤,٠٠	١٧,٩٤٤,٠٠	انتظار انتهاء المدة النظامية لرفع الدعوى
٣١	الشركة	مؤسسة الجوسق	١٦,٥٠٠,٠٠	١٦,٥٠٠,٠٠	سيتم تحديد موعد جلسة
٣٢	الشركة	مستشفى الظافر الطبي	٨,٩٦٨,٥٠	٨,٩٦٨,٥٠	انتظار انتهاء المدة النظامية لرفع الدعوى
<b>الإجمالي</b>			<b>١٤,٩٣٤,٥٥٠,٩١</b>	<b>١٤,٩١٥,٥٣٥,٤٤</b>	

## القضايا الأخرى

١	شركة الوسيلة	الشركة	٨١٦,٥٨٥,٢١	٨١٦,٥٨٥,٢١	موعد جلسة في ١٨/٩/١٤٤٣ هـ
٢	الشركة	م.حسان عسيري	١٤,٠٠٠,٠٠٠	١٤,٠٠٠,٠٠٠	في النيابة العامة
٣	سلسلة الامداد (السنبال)	الشركة	١,٢٨٤,٠٠٠,٠٠	١,٢٨٤,٠٠٠,٠٠	تم الحكم لصالح العميل وقيدت بالاستئناف
٤	الشركة	هيثم يحيى	٩١٤,٠٠٠	٩٣٣,٢٢٢,٣٧	تم التعميم على المندوب بإلقاء القبض ومازال هارب
٥	الشركة	عزام ابا الخيل	٢٠٠,٠٠٠	٢٣٣,٠٠٠,٠٠	مازال قيد المرافعة بالمحكمة
٦	احمد راضي	الشركة	-	-	الحكم ضد الشركة وفي انتظار استلام صك الحكم

القضايا الأخرى						
الرقم	المدعى	المدعى عليه	قيمة الدعوى (ريال سعودي)	المخصص (ريال سعودي)	حالة القضية	
٧	حتاته	الشركة	-	-	جلسة قادمة	
٨	الشركة	حسن حلوم وحسان عسيري	-	-	شكوى بالتلاعب بحسابات الشركة (بالحق العام)	
٩	مؤسسة صالحة مرعي محمد الشهري	الشركة	-	٢٠٠,٠٠٠,٠٠	حكم نهائي لصالح الشركة برد دعوى المدعى	
			١٧,٢١٤,٥٨٥,٢١	١٧,٤٦٦,٩٠٧,٥٨	الإجمالي	
القضايا العمالية						
الرقم	المدعى	المدعى عليه	قيمة الدعوى (ريال سعودي)	المحكمة	المخصصات (ريال سعودي)	حالة القضية
١	احمد الشهاب	الشركة	-	المحكمة العمالية بالدمام	-	تم الحكم لصالح الشركة برد دعوى الموظف
٢	عيسى عبدالعزیز فواز	الشركة	١,٢٠٠,٠٠	التسوية الودية	١,٢٠٠,٠٠	تمت المصالحة على أن تقوم الشركة بدفع ١٢٠٠ بدل إجازات مستحقة
٣	ورثة هشام الطاهر	الشركة	٨٨٦,٥٩٤,١٨	المحكمة العمالية	٨٨٦,٥٩٤,١٨	تم تأييد الحكم من قبل محكمة الاستئناف وجاري تقديم التماس إعادة نظر
					٨٨٧,٧٩٤,١٨	الإجمالي

المصدر: الشركة

فيما يلي ملخص عن أنواع القضايا القائمة وعددها وإجمالي قيمتها والمخصص:

- قضايا التنفيذ: بلغ عدد القضايا (٦١) قضية برصيد (٣٨,٧٣٨,١٦٤,٤٢) ريال ومخصص (٣٩,١٢٤,٧٠٩,٢٨) ريال.
- القضايا التجارية والعامة: بلغ عدد القضايا (٣٢) قضية برصيد (١٤,٩٣٤,٥٥٠,٩١) ريال ومخصص (١٤,٩١٥,٥٣٥,٤٤) ريال.
- القضايا الأخرى: بلغ عدد القضايا (٩) قضايا برصيد (١٧,٢١٤,٥٨٥,٢١) ريال ومخصص (١٧,٤٦٦,٩٠٧,٥٨) ريال.
- القضايا العمالية: بلغ عدد القضايا (٣) قضايا برصيد (٨٨٧,٧٩٤,١٨) ريال ومخصص (٨٨٧,٧٩٤,١٨) ريال.

## ٩-١- العلامات التجارية

لدى الشركة علامة تجارية (الشركة السعودية لصناعة الورق) تم تسجيلها لدى وزارة التجارة (إدارة العلامات التجارية\*) تحت الرقم (١٤٣٥٠١٧٩٩٣). تم تسجيل العلامة تحت الفئة (١٦) وهي إحدى فئات العلامات التجارية التي تختص (الورق والورق المقوى والمنتجات المصنوعة من هذه المواد وغير واردة في فئات أخرى، المطبوعات، مواد تجليد الكتب، الصور الفوتوغرافية، القرطاسية، مواد اللصق المستعملة في القرطاسية أو لغايات منزلية، ومواد الفنانين، فراشي الدهان أو التلوين، الآلات الكاتبة واللوازم المكتبية (عدا الأثاث)، مواد التوجيه والتدريس (عدا الأجهزة)، مواد التغليف البلاستيكية (غير الواردة في فئات أخرى)، حروف الطباعة، ورق اللعب، حفاظات الأطفال المصنوعة من الورق والسليلوز، أكياس المهملات)، وسيتم ذلك الشركة من وضع اسمها وشعارها على الواجهة الخارجية للمبنى أو المكاتب التي تشغلها الشركة كونها قامت بتسجيل العلامة التجارية ومنحها الحماية القانونية اللازمة وفقاً لنظام العلامات التجارية.

لدى الشركات التابعة عدد من العلامات التجارية المسجلة لدى وزارة التجارة بموجب شهادات تسجيل نهائية بالفئة (١٦).

إن تسجيل العلامات التجارية سيمكن الشركة وشركاتها التابعة من وضع اسمها وشعارها على الواجهة الخارجية للمبنى أو المكاتب التي تشغلها الشركة كونها قامت بتسجيل العلامات التجارية ومنحها الحماية القانونية اللازمة وفقاً لنظام العلامات التجارية. وفيما يلي جدول يبين أبرز تفاصيل العلامات التجارية للشركة وشركاتها التابعة:

الجدول رقم (٩٦): العلامات التجارية.

رقم التسجيل	الفئة	تاريخ التسجيل	تاريخ بداية الحماية	تاريخ نهاية الحماية	اسم المالك	العلامة التجارية
١٤٣٥٠١٧٩٩٣	١٦	١٤٣٥/١٢/٢٨ (الموافق) (٢٠١٤/١٠/٢٢ م)	١٤٣٥/٠٩/٢٤ (الموافق) (٢٠١٤/٠٧/٢١ م)	١٤٤٥/٠٩/٢٣ (الموافق) (٢٠٢٤/٠٤/٠٢ م)	الشركة السعودية لصناعة الورق	 الشركة السعودية لصناعة الورق SAUDI PAPER MANUFACTURING CO.
١٤٣٥٠١٩٤٠١	١٦	١٤٣٦/٠٣/٢٣ (الموافق) (٢٠١٥/٠١/١٤ م)	١٤٣٥/١٠/٢٤ (الموافق) (٢٠١٤/٠٢/٢٠ م)	١٤٤٥/١٠/٢٣ (الموافق) (٢٠٢٤/٠٥/٠٢ م)	الشركة السعودية لإعادة التدوير للورق والمخلفات	 الشركة السعودية لتدوير الورق والمخلفات SAUDI PAPER RECYCLING CO.
١٤٣٥٠١٧٢٥٨	١٦	١٤٣٢/٠٦/٢٢ (الموافق) (٢٠١١/٠٥/٢٥ م)	١٤٤١/٠٦/٢٣ (الموافق) (٢٠٢٠/٠٢/١٧ م)	١٤٥١/٠٦/٢٢ (الموافق) (٢٠٢٩/١٠/٣٠ م)	الشركة السعودية لتحويل الورق	 الشركة السعودية لتحويل الورق SAUDI PAPER CONVERTING CO.
١٤٣١٠٦٢٣٠	١٦	١٤٣٢/٠٧/١٢ (الموافق) (٢٠١١/٠٦/١٤ م)	١٤٤١/٠٦/٢٣ (الموافق) (٢٠٢٠/٠٢/١٧ م)	١٤٥١/٠٦/٢٢ (الموافق) (٢٠٢٩/١٠/٣٠ م)	الشركة السعودية لتحويل الورق	



رقم التسجيل	الفئة	تاريخ التسجيل	تاريخ بداية الحماية	تاريخ نهاية الحماية	اسم المالك	العلامة التجارية
١٤٣١٠٦٢٢٧	١٦	١٤٣٢/٠٨/٠٥ (الموافق) (م٢٠١١/٠٧/٠٦)	١٤٤١/٠٦/٢٣ (الموافق) (م٢٠٢٠/٠٢/١٧)	١٤٥١/٠٦/٢٢ (الموافق) (م٢٠٢٩/١٠/٣٠)	الشركة السعودية لتحويل الورق	
١٤٣١٠٦٢٢٩	١٦	١٤٣٢/٠٦/٢٢ (الموافق) (م٢٠١١/٠٥/٢٥)	١٤٤١/٠٦/٢٣ (الموافق) (م٢٠٢٠/٠٢/١٧)	١٤٥١/٠٦/٢٢ (الموافق) (م٢٠٢٩/١٠/٣٠)	الشركة السعودية لتحويل الورق	
١٤٣١٠٦٢٢٣	١٦	١٤٣٣/٠٥/٠٣ (الموافق) (م٢٠١٢/٠٣/٢٦)	١٤٤١/٠٦/٢٣ (الموافق) (م٢٠٢٠/٠٢/١٧)	١٤٥١/٠٦/٢٢ (الموافق) (م٢٠٢٩/١٠/٣٠)	الشركة السعودية لتحويل الورق	
١٤٣١٠٦٢٢٨	١٦	١٤٣٢/٠٦/٢٢ (الموافق) (م٢٠١١/٠٥/٢٥)	١٤٤١/٠٦/٢٣ (الموافق) (م٢٠٢٠/٠٢/١٧)	١٤٥١/٠٦/٢٢ (الموافق) (م٢٠٢٩/١٠/٣٠)	الشركة السعودية لتحويل الورق	
١٤٣١٠٦٢٢٤	١٦	١٤٣٢/٠٦/٢٢ (الموافق) (م٢٠١١/٠٥/٢٥)	١٤٤١/٠٦/٢٣ (الموافق) (م٢٠٢٠/٠٢/١٧)	١٤٥١/٠٦/٢٢ (الموافق) (م٢٠٢٩/١٠/٣٠)	الشركة السعودية لتحويل الورق	
١٤٣١٠٦٢٢٥	١٦	١٤٣٢/٠٦/٢٢ (الموافق) (م٢٠١١/٠٥/٢٥)	١٤٤١/٠٦/٢٣ (الموافق) (م٢٠٢٠/٠٢/١٧)	١٤٥١/٠٦/٢٢ (الموافق) (م٢٠٢٩/١٠/٣٠)	الشركة السعودية لتحويل الورق	

المصدر: الشركة

\*انتقلت صلاحية تسجيل العلامات التجارية الى الهيئة السعودية للملكية الفكرية.

كما بتاريخ نشر هذه النشرة، لم تلتزم الشركة بتسجيل موقعها الإلكتروني [saudipaper.com](http://saudipaper.com) لدى هيئة الاتصالات وتقنية المعلومات (المركز السعودي لمعلومات الشبكة) لتأمين حمايته ومنع انتهاكه واستخدامه من قبل الغير والذي قد يلجأ الى إضافة عبارة واحدة فقط (sa).

## ١٠-١ التأمين

لدى الشركة عدد من وثائق التأمين لدرء بعض المخاطر وحفظ أصولها وممتلكاتها وتشمل ما يلي:

## أ. التأمين الصحي للعاملين

- نصت المادة (١٤٤) من نظام العمل على أن يقوم صاحب العمل بتوفير العناية الصحية والوقائية والعلاجية لعامله طبقاً للمستويات التي يقرها وزير العمل، مع مراعاة ما يوفره نظام الضمان الصحي التعاوني. وقد أكدت المادة (٥) الخامسة من اللائحة التنفيذية لنظام الضمان الصحي التعاوني المعتمدة بموجب القرار الوزاري رقم (١/٣٥/٩) (ض) وتاريخ ١٣/٤/١٤٣٥ هـ (الموافق ١٣/٠٢/٢٠١٤ م) على إلزام صاحب العمل بإبرام وثيقة تأمين صحي مع إحدى شركات التأمين تغطي جميع العاملين لديه والخاضعين للنظام وأفراد أسرهم. ويلتزم صاحب العمل بإجراء التغطية التأمينية على المستفيد من تاريخ الوصول إلى المملكة وتسليمه بطاقة التأمين خلال مدة لا تتجاوز عشرة أيام عمل من تاريخ وصوله.
- وفق المادة (١٤) من نظام التأمين الصحي التعاوني، إذا لم يشترك صاحب العمل أو لم يتم دفع أقساط الضمان الصحي التعاوني عن العامل ممن ينطبق عليه هذا النظام وأفراد أسرته المشمولين معه بوثيقة الضمان الصحي التعاوني، الزم بدفع جميع الأقساط الواجبة السداد، إضافة إلى دفع غرامة مالية لا تزيد على قيمة الاشتراك السنوي عن كل فرد مع جواز حرمانه من استقدام العمال لفترة دائمة أو مؤقتة.
- إذا أخلت أي من شركات التأمين التعاوني بأي من التزاماتها المحددة في وثيقة الضمان الصحي التعاوني، ألزمت بالوفاء بهذه الالتزامات وبالتعويض عما نشأ عن الإخلال بها من أضرار، إضافة إلى دفع غرامة لا تزيد على (٥٠٠٠) خمسة آلاف ريال عن كل فرد مشمول بالوثيقة محل المخالفة.
- تصدر شركة التأمين شهادة إلى صاحب العمل (حامل الوثيقة) عند الطلب تُفيد بالتأمين على منسوبه لتقديمها إلى الجهة المختصة بإصدار رخص الإقامة وتجديدها.
- قامت الشركة بتوقيع عقد تأمين صحي لموظفيها وأسرههم مع شركة اكسا للتأمين وهي شركة مرخص لها للعمل في المملكة وقد بلغ إجمالي قيمة وثيقة الضمان الصحي رقم (٧٤-٢٠٢١-٠٥-DMM-Nov) وتاريخ ٢٩/١٢/٢٠٢١ م بمبلغ وقدره (٤٨٦,٣١٢,٠٠٠) ريال. تغطي هذه الوثيقة الرعاية الصحية من خلال شبكة مقدمي الخدمة المعيّنين من قبل الشركة وبشرط أن تكون الحالة مشمولة بالتغطية التأمينية. وتشمل التغطية جميع الموظفين الموجودين على رأس العمل فعلياً مؤهلين للتأمين اعتباراً من تاريخ سريان الوثيقة، أما العاملين الذين يلتحقون بالعمل لدى الشركة لاحقاً فيعتبرون مؤهلين للتأمين من تاريخ التحاقهم بالعمل، (الزوج/الزوجة والأطفال - الحد الأدنى: من تاريخ الولادة والأبناء - الحد الأقصى: لغاية ٢٥ سنة). تسري هذه الوثيقة حتى تاريخ ٢٩/١٢/٢٠٢٢ م.

## ب. تأمين الإلزامي على المركبات

أبرمت الشركة وثيقة تأمين خاصة بالمركبات التي تملكها الشركة مع شركة الصقر للتأمين التعاوني وهي شركة مرخص لها للعمل في المملكة ورقم الوثيقة (P/١٠٠/٢٩٠٢/٢٢/٠٠٠٠٢٦) وتمتد التغطية من تاريخ ٠٣/١٠/٢٠٢٢ م الى تاريخ ٠٢/٠١/٢٠٢٣ م وتشمل تعويض الشركة المؤمن لها عن خسارة أو الضرر للسيارة المؤمنة وقطع الغيار المثبتة بها ويكون الحد الأقصى لمسؤولية شركة التأمين في الواقعة الواحدة بالنسبة للأضرار الجسدية والمادية معا شرط أن يحمل السائق رخصة قيادة نظامية سارية المفعول لا يتجاوز مبلغ (١٠,٠٠٠,٠٠٠) ريال. وتشمل (أربع مركبات فقط).

وفقاً لمستخرج وزارة الداخلية (تم) الخاص بالشركة يتبين أن لدى الشركة عدد (٤) مركبة جميعها ليها تأمين ساري باستثناء مركبة واحدة.

## ج. تأمين الممتلكات ضد جميع المخاطر:

أبرمت الشركة وثيقة تأمين جميع أخطار الممتلكات مع التعاونية للتأمين التعاوني وهي شركة مرخص لها للعمل في المملكة برقم الوثيقة (٦١٤٠٢٦) حيث تبدأ التغطية من تاريخ ١٤/٠٢/٢٠٢٢ م الى تاريخ ١٣/٠٢/٢٠٢٣ م وتشمل التغطية تعويض الشركة أو أي من شركاتها التابعة (الشركة السعودية لتحويل الورق والشركة السعودية لإعادة تدوير الورق) عن أي أضرار قد تصيب جميع الممتلكات العقارية والشخصية من كل نوع ووصف تخص المؤمن له أو تحت رعايته ووصايته وحوزته والتي يكون مسؤولاً عنها وتبلغ قيمة المؤمن عليه (٨١٤,٣٠٨,٢٩٦) ريال.

**د. ضمان ضد خيانة الأمانة:**

أبرمت الشركة وثيقة تأمين خاصة بضمنان خيانة الأمانة مع شركة التعاونية للتأمين وهي شركة مرخص لها للعمل في المملكة ورقم الوثيقة (٦١٤٠٢١) وتمتد التغطية من ٢٠٢٢/٠٣/٠٥م الى تاريخ ٢٠٢٣/٠٣/٠٤م وتشمل التغطية تعويض الشركة أو أي من شركاتها التابعة (الشركة السعودية لتحويل الورق والشركة السعودية لإعادة تدوير الورق) المؤمن لها عن (٩٠) موظف يتضمنون أمناء ومحاسبين وبائعين وغيرهم من المهن المذكورة في العقد حيث يصل الحد الفردي لكل موظف كحد أقصى (٥٠٠,٠٠٠) ريال للفعل أو لمجموعة الأفعال على أن لا يتخطى مبلغ (٥,٠٠٠,٠٠٠) ريال في السنة.

**هـ. التأمين على الأموال:**

أبرمت الشركة وثيقة تأمين على الأموال موقعة مع التعاونية للتأمين التعاوني وهي شركة مرخص لها للعمل في المملكة ورقم الوثيقة (٦١٤٠٢٠) تمتد التغطية من تاريخ ٢٠٢٢/٠٣/٠٥م الى تاريخ ٢٠٢٣/٠٣/٠٤م وتشمل التغطية تعويض الشركة أو أي من شركاتها التابعة (الشركة السعودية لتحويل الورق والشركة السعودية لإعادة تدوير الورق) عن خسارة المال بسبب حادث أو سوء تقدير أو سطو أو سرقة أو خسارة الأموال أثناء نقلها وتبلغ قيمة المبلغ الإجمالي المؤمن (٢٧,٤٥٩,٩٩) ريال.

**و. تأمين المسؤولية العامة:**

أبرمت الشركة وثيقة تأمين المسؤولية العامة موقعة مع شركة التعاونية للتأمين التعاوني وهي شركة مرخص لها للعمل في المملكة ورقم الوثيقة (٦١٤٠٢٢) وتبدأ التغطية من تاريخ ٢٠٢٢/٠٣/٠٤م الى تاريخ ٢٠٢٣/٠٣/٠٣م وتشمل التغطية تعويض الشركة أو أي من شركاتها التابعة (الشركة السعودية لتحويل الورق والشركة السعودية لإعادة تدوير الورق) عن المسؤولية القانونية الناشئة عن أي ضرر حاصل من قبل الطرف الثالث في حالات الوفاة العرضي أو الإصابة الجسدية والفقدان، الضرر الذي يحدث للممتلكات أثناء عمليات الأعمال مع الشركة وتحدث خلال فترة التأمين في المبنى وفقاً للجدول الزمني الذي يقدمه المؤمن له.

**ز. التأمين على الآلات (في حالة تعطلها):**

أبرمت الشركة وثيقة تأمين على تعطل الآلات مع شركة التعاونية للتأمين التعاوني وهي شركة مرخص لها للعمل في المملكة العربية السعودية وبرقم الوثيقة (٦١١٥٥٥-٢) حيث تبدأ التغطية من تاريخ ٢٠٢٢/٠٣/٠٤م الى تاريخ ٢٠٢٣/٠٣/٠٣م وتشمل التغطية التعويض للشركة أو أي من شركاتها التابعة (الشركة السعودية لتحويل الورق والشركة السعودية لإعادة تدوير الورق) عن أي عطل يطال جميع الآلات المملوكة للشركة والمعدات المملوكة للشركة بموجب عقد أو ثقة أو قد تكون الشركة مسؤولة عنهم.

**ح. التأمين على المراجل وأوعية الضغط**

أبرمت الشركة وثيقة تأمين على المراجل وأوعية الضغط مع شركة التعاونية للتأمين التعاوني وهي شركة مرخص لها للعمل في المملكة العربية السعودية وبرقم الوثيقة (٦١١٥٥٦-١) تمتد التغطية من تاريخ ٢٠٢٢/٠٣/٢٥م الى تاريخ ٢٠٢٣/٠٣/٢٥م وتشمل التغطية أي ضرر يصيب المراجل وأوعية الضغط أو أي ضرر يلحق بالممتلكات المحيطة بالمؤمن لها.

**• وثائق التأمين التي أبرمتها الشركة التابعة (الشركة التابعة الشركة السعودية لتحويل الورق)****أ. التأمين الصحي**

الشركة ملتزمة بنص المادة (١٤٤) مائة وأربعة وأربعون من نظام العمل التي تلزم صاحب العمل بتوفير تأمين صحي لموظفيه طبقاً للمستويات التي يقررها وزير العمل، مع مراعاة ما يوفره نظام الضمان الصحي التعاوني وعليه،

أبرمت الشركة عقد تأمين صحي لموظفيها وأسرههم مع شركة اكسا للتأمين وهي شركة مرخص لها للعمل في المملكة وقد بلغ إجمالي قيمة وثيقة الضمان الصحي رقم (٧٤-٠٥-٢٠٢١-DMM-NOV) وتاريخ ٢٠٢١/١٢/٢٩م بمبلغ وقدره (٣,٢١٢,٤٨٦) ريال. تُغطي هذه الوثيقة الرعاية الصحية من خلال شبكة مقدمي الخدمة المعيّنين من قبل الشركة وبشرط أن تكون الحالة مشمولة بالتغطية التأمينية. وتشمل التغطية جميع الموظفين الموجودين على رأس العمل فعلياً مؤهلين للتأمين اعتباراً من تاريخ سريان الوثيقة، أما العاملين الذين يلتحقون بالعمل لدى الشركة لاحقاً فيعتبرون مؤهلين للتأمين من تاريخ التحاقهم بالعمل، (الزوج/الزوجة والأطفال - الحد الأدنى: من تاريخ الولادة والأبناء - الحد الأقصى: لغاية ٢٥ سنة). تسري هذه الوثيقة حتى تاريخ ٢٠٢٢/١٢/٢٩م.

**ب. التأمين الإلزامي على المركبات:**

أبرمت الشركة وثيقة تأمين خاصة بالمركبات التي تملكها الشركة مع شركة الصقر للتأمين التعاوني وهي شركة مرخص لها للعمل في المملكة و رقم الوثيقة (P/١٠٠/٢٩٠٢/٢٢/٠٠٠٠٢٦) وتمتد التغطية من تاريخ ٢٠٢٢/٠١/٠٣م الى تاريخ ٢٠٢٣/٠١/٠٢م وتشمل تعويض الشركة المؤمن لها عن خسارة أو الضرر للسيارة المؤمنة وقطع الغيار المثبتة بها ويكون الحد الأقصى لمسؤولية شركة التأمين في الواقعة الواحدة بالنسبة للأضرار الجسدية والمادية معا شرط أن يحمل السائق رخصة قيادة نظامية سارية المفعول لا يتجاوز مبلغ (١٠,٠٠٠,٠٠٠) ريال. وتشمل (اربع مركبات فقط).

وفقا لمستخرج وزارة الداخلية (تم) الخاص بالشركة يتبين أن لدى الشركة عدد (٧) مركبات جميعها لديها تأمين ساري باستثناء سيارتين.

**ج. التأمين ضد جميع الأخطار**

أبرمت الشركة وثيقة تأمين جميع أخطار الممتلكات مع التعاونية للتأمين التعاوني وهي شركة مرخص لها للعمل في المملكة برقم الوثيقة (٦١٤٠٢٦) حيث تبدأ التغطية من تاريخ ٢٠٢٢/٠٢/١٤م الى تاريخ ٢٠٢٣/٠٢/١٣م وتشمل التغطية تعويض الشركة أو أي من شركاتها التابعة (الشركة السعودية لتحويل الورق والشركة السعودية لإعادة تدوير الورق) عن أي أضرار قد تصيب جميع الممتلكات العقارية والشخصية من كل نوع ووصف تخص المؤمن له أو تحت رعايته ووصايته وحوزته والتي يكون مسؤولا عنها وتبلغ قيمة المؤمن عليه (٨١٤,٣٠٨,٢٩٦) ريال

**د. التأمين البحري:**

أبرمت الشركة التابعة الشركة السعودية لتحويل الورق وثيقة تأمين على الشحنات المنقولة بحرا موقعة مع شركة التعاونية للتأمين التعاوني وهي شركة مرخص لها للعمل في المملكة و رقم الوثيقة (٦١٤٧٠١) حيث تبدأ التغطية من تاريخ ٢٠٢٢/٠٢/١٤م الى تاريخ ٢٠٢٣/٠٢/١٣م وتشمل التغطية التأمينية الخسارة أو الضرر الذي يلحق بالموضوع المؤمن عليه (البضائع) المواد الخام والآلات والمنتجات الورقية أثناء نقله وتفريغها من الميناء .

**هـ. التأمين البري:**

أبرمت الشركة التابعة الشركة السعودية لتحويل الورق وثيقة تأمين على الشحنات المنقولة براً موقعة مع شركة التعاونية للتأمين التعاوني وهي شركة مرخص لها للعمل في المملكة و رقم الوثيقة (٦١٤٧٠٠) حيث تبدأ التغطية من تاريخ ٢٠٢٢/٠٢/١٤م الى تاريخ ٢٠٢٣/٠٢/١٣م وتشمل التغطية التأمينية الخسارة أو الضرر الذي يلحق بالموضوع المؤمن عليه (البضائع) المواد الخام والآلات والمنتجات الورقية أثناء نقله بواسطة شاحنة أو سكة حديدية والتحميل والتخزين.

**• وثائق التأمين التي أبرمتها الشركة التابعة (للشركة التابعة للشركة السعودية لإعادة التدوير للورق والمخلفات)****أ. التأمين الصحي للعاملين**

أبرمت الشركة عقد تأمين صحي لموظفيها وأسرهم وموظفي شركاتها التابعة مع شركة اكسا للتأمين وهي شركة مرخص لها للعمل في المملكة وقد بلغ إجمالي قيمة وثيقة الضمان الصحي رقم (٧٤-٠٥-٢٠٢١-Nov-DMM) وتاريخ ٢٠٢١/١٢/٢٩م بمبلغ وقدره (٣,٣١٢,٤٨٦) ريال. تغطي هذه الوثيقة الرعاية الصحية من خلال شبكة مقدمي الخدمة المعيّنين من قبل الشركة وبشرط أن تكون الحالة مشمولة بالتغطية التأمينية. وتشمل التغطية جميع الموظفين الموجودين على رأس العمل فعليا مؤهلين للتأمين اعتبارا من تاريخ سريان الوثيقة، أما العاملين الذين يلتحقون بالعمل لدى الشركة لاحقا فيعتبرون مؤهلين للتأمين من تاريخ التحاقهم بالعمل، (الزوج/ الزوجة والأطفال - الحد الأدنى: من تاريخ الولادة والأبناء - الحد الأقصى: لغاية ٢٥ سنة). تسري هذه الوثيقة حتى تاريخ ٢٠٢٢/١٢/٢٩م.

**ب. التأمين الإلزامي على المركبات:**

أبرمت الشركة وثيقة تأمين خاصة بالمركبات التي تملكها الشركة مع شركة الصقر للتأمين التعاوني وهي شركة مرخص لها للعمل في المملكة و رقم الوثيقة (P/١٠٠/٢٩٠٢/٢٢/٠٠٠٠٢٥) وتمتد التغطية من تاريخ ٢٠٢٢/٠١/٠٣م الى تاريخ ٢٠٢٣/٠١/٠٢م وتشمل تعويض الشركة المؤمن لها عن خسارة أو الضرر للسيارة المؤمنة وقطع الغيار المثبتة بها ويكون الحد الأقصى لمسؤولية شركة التأمين في الواقعة الواحدة بالنسبة للأضرار الجسدية والمادية معا شرط أن يحمل السائق رخصة قيادة نظامية سارية المفعول لا يتجاوز مبلغ (١٠,٠٠٠,٠٠٠) ريال. وتشمل (اربع مركبات فقط).

## ج. التأمين ضد جميع الأخطار

أبرمت الشركة وثيقة تأمين جميع أخطار الممتلكات مع التعاونية للتأمين التعاوني وهي شركة مرخص لها للعمل في المملكة برقم الوثيقة (٦١٤٠٢٦) حيث تبدأ التغطية من تاريخ ٢٠٢٢/٠١/١٤م إلى تاريخ ٢٠٢٣/٠٢/١٣م وتشمل التغطية تعويض الشركة أو أي من شركاتها التابعة (الشركة السعودية لتحويل الورق والشركة السعودية لإعادة التدوير للورق والمخلفات) عن أي أضرار قد تصيب جميع الممتلكات العقارية والشخصية من كل نوع ووصف تخص المؤمن له أو تحت رعايته ووصايته وحوزته والتي يكون مسؤولاً عنها وتبلغ قيمة المؤمن عليه (٨١٤,٣٠٨,٢٩٦) ريال.

## ١١-١- المعلومات الجوهرية التي تغيرت منذ موافقة الهيئة على آخر نشرة إصدار أسهم

فيما يلي ملخص لأبرز المعلومات التي تغيرت منذ موافقة الهيئة على آخر نشرة إصدار أسهم والتي صدرت بتاريخ ٢٠٢٠/١٠/٠٦م:

- **النظام الأساسي:** تم تعديل بعض مواد النظام الأساسي مرات عدة وفقاً لقرارات الجمعية العامة غير العادية. كما تم تعديل وتحديث النظام الأساسي للشركة ليتطابق مع نظام الشركات الجديد والذي تمت الموافقة عليه من قبل وزارة التجارة -إدارة حوكمة الشركات- بتاريخ ٢٠٢١/٠٤/٤٤٢هـ (الموافق ٢٠٢٠/١٢/٠٦م).
- **رأس المال:** تم تعديل رأس المال من خلال زيادة رأس مال الشركة من اثنين وتسعين مليون (٩٢,٠٠٠,٠٠٠) ريال إلى مائة واثنين وتسعين مليون (١٩٢,٠٠٠,٠٠٠) ريال عن طريق طرح أسهم حقوق أولية بقيمة مائة مليون (١٠٠,٠٠٠,٠٠٠) ريال وزيادة عدد الأسهم من تسعة ملايين ومائتين ألف (٩,٢٠٠,٠٠٠) سهم إلى تسعة عشر مليون ومائتين ألف (١٩,٢٠٠,٠٠٠) سهم. وقد حصلت الشركة على موافقة مسبقة من هيئة السوق المالية على الزيادة التي حصلت في رأس مال الشركة.
- **مجلس الإدارة:** انتخاب أعضاء مجلس إدارة لدورة جديدة تبدأ من تاريخ ٢٠٢١/٠٤/٢٧م ولمدة ثلاث سنوات تنتهي في ٢٠٢٤/٠٤/٢٦م. وتعيين رئيس مجلس إدارة ونائب رئيس جدد.
- **رفع دعوى المسؤولية:** تم رفع دعوى المسؤولية ضد عضو مجلس الإدارة والرئيس التنفيذي السابق حسان بن مريزن عسيري حيث تم اكتشاف مخالفات مالية وإدارية بقيمة مالية تقدر بـ (٤٠,٩٥٠,٩١٤) ريال.
- **الحصول على تسهيلات إضافية:** حصلت الشركة على الموافقة النهائية من وزارة المالية بشأن تسهيلات إضافية وتوقيعها عقد «تسهيلات برنامج دعم استدامة الشركات» المقدم من وزارة المالية بالتعاون مع بنك الرياض.
- **حكم قضائي:** صدور حكم قضائي ابتدائي من المحكمة التجارية في مراكش لصالح الشركة في القضية الخاصة بالشركة التابعة في المغرب (الشركة السعودية للاستثمار والتطوير الصناعي) قضى بفسخ عقد البيع العرفي الموقع بين المشتري والشركة السعودية للاستثمار والتطوير الصناعي ورد المصنع إلى الشركة وتحميل المدعي عليهما المصاريف.
- **حكم قضائي:** صدور حكم قضائي نهائي من محكمة الاستئناف بمدينة الرياض بالقضية رقم (٤١١٣٦٨٥٩٢) بتأييد الحكم الصادر لصالح الشركة في قضية بيع أراضي الشركة بإلزام المشتري بسداد مبلغ ١٧,٢٠٠,٠٠٠ ريال لصالح الشركة السعودية لصناعة الورق و الرفع بطلب التنفيذ بسداد المبلغ ويأتي ذلك بعد إعلان الشركة بتاريخ ٢٠٢٠/٠٨/٢١م عن اكتشاف شبهة تلاعب في القيود المحاسبية للشركة خلال عام ٢٠١٧م من قبل إدارة الشركة وإدارة الشؤون المالية .
- **استخدام متحصلات طرح أسهم حقوق أولوية لعام ٢٠٢٠م:** لم يحصل أي انحراف أو تغيير عما هو مذكور في نشرة إصدار طرح أسهم حقوق الأولوية الصادرة بتاريخ ٢٠٢٠/١٠/٠٦م.

## ١٢-١٠ إقرارات أعضاء مجلس الإدارة فيما يتعلق بالمعلومات القانونية

إضافة إلى الإقرارات الأخرى المشار إليها في هذه النشرة، يقر أعضاء مجلس الإدارة بما يلي:

- أ. أن الإصدار لا يخالف الأنظمة واللوائح ذات العلاقة ذات المملكة العربية السعودية.
- ب. لا يخلّ الإصدار بأيّ من العقود أو الاتفاقيات التي تكون الشركة طرفاً فيها.
- ج. أنه تم الإفصاح عن جميع المعلومات القانونية الجوهرية المتعلقة بالشركة وشركاتها التابعة في نشرة الإصدار.
- د. أن الشركة وشركاتها التابعة ليست خاضعة لأيّ دعاوى أو إجراءات قانونية قد تؤثر بمفردها أو مجملها جوهرياً في أعمال الشركة وشركاتها التابعة أو في وضعهم المالي.
- هـ. أن أعضاء مجلس إدارة الشركة ليسوا خاضعين لأيّ دعاوى أو إجراءات قانونية قد تؤثر بمفردها أو مجملها جوهرياً في أعمال الشركة وشركاتها التابعة أو في وضعهم المالي.
- و. أن الشركة وشركاتها التابعة مستمرة في الالتزام بمتطلبات وزارة التجارة حتى تاريخ هذه النشرة كما تتعهد باستمرار الالتزام بها.
- ز. أن الشركة وشركاتها التابعة مستمرة في الالتزام بمتطلبات هيئة الزكاة والضريبة والجمارك حتى تاريخ هذه النشرة كما تتعهد باستمرار الالتزام بها.
- ح. أن الشركة وشركاتها التابعة مستمرة في الالتزام بمتطلبات وزارة الموارد البشرية والتنمية الاجتماعية حتى تاريخ هذه النشرة كما تتعهد باستمرار الالتزام بها.
- ط. أن الشركة مستمرة في الالتزام بمتطلبات نظام ولوائح وتعليمات هيئة السوق المالية والسوق المالية (تداول) حتى تاريخ هذه النشرة كما تتعهد باستمرار الالتزام بها.
- ي. أن الشركة وشركاتها التابعة مستمرة في الالتزام بمتطلبات نظام ولوائح وتعليمات المؤسسة العامة للتأمينات الاجتماعية حتى تاريخ هذه النشرة كما تتعهد باستمرار الالتزام بها.
- ك. أن الشركة وشركاتها التابعة مستمرة في الالتزام بمتطلبات نظام ولوائح وتعليمات وزارة الشؤون البلدية والقروية والإسكان («وزارة البلديات») حتى تاريخ هذه النشرة كما تتعهد باستمرار الالتزام بها.
- ل. أن الشركة وشركاتها التابعة مستمرة في الالتزام بمتطلبات نظام ولوائح وتعليمات وزارة الصناعة والثروة المعدنية حتى تاريخ هذه النشرة كما تتعهد باستمرار الالتزام بها.
- م. أن الشركة وشركاتها التابعة مستمرة في الالتزام بمتطلبات نظام ولوائح وتعليمات الهيئة السعودية للمدن الصناعية ومناطق التقنية («مدن») حتى تاريخ هذه النشرة كما تتعهد باستمرار الالتزام بها.
- ن. أن الشركة وشركاتها التابعة مستمرة في الالتزام بمتطلبات نظام ولوائح وتعليمات المركز الوطني للرقابة على الالتزام البيئي حتى تاريخ هذه النشرة كما تتعهد باستمرار الالتزام بها.



## التعهد بتغطية الاكتتاب

## II- التعمد بتغطية الاكتتاب

أبرمت الشركة وتمعهد تغطية الاكتتاب (شركة الإنماء للاستثمار «الإنماء للاستثمار») اتفاقية تعهد بتغطية اكتتاب أربعة عشر مليوناً وخمسمائة ألف (١٤,٥٠٠,٠٠٠) سهم عادي، بسعر (١٠) عشرة ريالاً سعودية للسهم الواحد، تمثل (١٠٠٪) من أسهم حقوق الأولوية المطروحة للاكتتاب («اتفاقية التعمد بتغطية الاكتتاب»).

### II-1 متعمد التغطية

الإنماء للاستثمار  
alinma investment



شركة الإنماء للاستثمار

الرياض - طريق الملك فهد - (برج العنود ٢)

ص.ب ٥٥٥٦٠ الرياض ١١٥٤٤

المملكة العربية السعودية

هاتف: ٢١٨٥٩٩٩ ١١ ٩٦٦+

فاكس: ٢١٨٥٩٧٠ ١١ ٩٦٦+

الموقع الإلكتروني: www.alinmainvestment.com

البريد الإلكتروني: info@alinmainvest.com

### II-2 ملخص اتفاقية التعمد بالتغطية

طبقاً لشروط وأحكام اتفاقية التعمد بتغطية الاكتتاب، فإنه:

- تتعهد الشركة لتمعهد التغطية أنه في تاريخ التخصيص سوف تصدر وتخصص لتمعهد التغطية جميع أسهم حقوق الأولوية المتمعهد بتغطيتها في هذا الاكتتاب، والتي لم يتم الاكتتاب بها من قبل المساهمين المستحقين كأسهم إضافية وذلك بسعر الاكتتاب.
- يتعهد متعمد تغطية الاكتتاب للشركة بأنه في تاريخ التخصيص، سوف يقوم بشراء الأسهم المتمعهد بتغطيتها في هذا الاكتتاب، والتي لم يتم الاكتتاب بها من قبل المساهمين المستحقين كأسهم إضافية وذلك بسعر الاكتتاب.
- يتقاضى متعمد التغطية مقابل مادي محدد لقاء تعهده بالتغطية والذي سيتم دفعه من متحصلات الاكتتاب.
- يخضع التزام متعمد التغطية بشراء جميع الأسهم المتبقية للأحكام المتعلقة بإنهاء الاتفاقية مثل حدوث أي من القوى القاهرة وفق تعريفها في الاتفاقية، أو عدم استيفاء عدد من الشروط المسبقة فيما يتعلق بالاكتتاب.





الإعفاءات





## شروط وأحكام وتعليمات الاككتاب

## ١٣- شروط وأحكام وتعليمات الاكتتاب

تقدمت الشركة بطلب لهيئة السوق المالية لتسجيل وطرح الأسهم الجديدة ولشركة تداول السعودية (تداول) لإدراج الأسهم الجديدة وتم الوفاء بكافة المتطلبات بموجب قواعد طرح الأوراق المالية والالتزامات المستمرة وقواعد الإدراج.

يجب على جميع المساهمين المستحقين وحملة الحقوق المكتسبة ومقدمي العروض قراءة شروط وتعليمات الاكتتاب بعناية تامة قبل الاكتتاب الإلكتروني أو تقديم طلب الاكتتاب من خلال الوسيط أو تعبئة نموذج الطرح المتبقي. حيث يعتبر تقديم طلب الاكتتاب أو توقيع وتسليم نموذج الطرح المتبقي بمثابة موافقة وقبول بالشروط والأحكام المذكورة.

### ١-١٣ الطرح

يتمثل الاكتتاب في طرح أربعة عشر مليوناً و خمسمائة ألف (١٤,٥٠٠,٠٠٠) سهم عادي جديد بسعر طرح يبلغ (١٠) عشرة ريالاً سعودية للسهم وبقيمة اسمية قدرها (١٠) عشرة ريالاً سعودية، وبقيمة طرح إجمالية تبلغ مائة وخمسة وأربعين مليون (١٤٥,٠٠٠,٠٠٠) ريال، وذلك لزيادة رأس مال الشركة من مائة واثنان وتسعون مليون (١٩٢,٠٠٠,٠٠٠) ريال سعودي إلى ثلاثمائة وسبعة وثلاثون مليون (٣٣٧,٠٠٠,٠٠٠) ريال سعودي.

### ٢-١٣ كيفية التقدم بطلب الاكتتاب في أسهم حقوق الأولوية (الأسهم الجديدة)

يتعين على المساهمين المقيدين والراغبين في الاكتتاب في أسهم حقوق الأولوية تقديم طلب الاكتتاب أثناء فترة الاكتتاب عن طريق المحفظة الاستثمارية في منصات التداول التي يتم من خلالها إدخال أوامر البيع والشراء، إضافة إلى إمكانية الاكتتاب من خلال أي وسائل أخرى يوفرها الوسيط وأمين حفظ الأسهم في المملكة خلال فترة الاكتتاب. وفي حال وجود فترة طرح متبقية فيمكن أيضاً خلالها تقديم طلبات اكتتاب لأية أسهم متبقية من قبل المؤسسات الاستثمارية فقط.

بالمشاركة في الاكتتاب فإن المكتتب يقر بما يلي:

- الموافقة على اكتتابه في الشركة بعدد الأسهم الموضحة في طلب الاكتتاب.
- أنه قد اطلع على نشرة الإصدار وعلى كافة محتوياتها ودرسها وفهم مضمونها.
- الموافقة على النظام الأساسي للشركة والشروط الواردة في نشرة الإصدار.
- أنه لم يسبق له التقدم للاكتتاب في نفس الأسهم لهذا الطرح لدى الوسيط وللشركة الحق في رفض كافة الطلبات في حال تكرار طلب الاكتتاب.
- قبوله الأسهم المخصصة بموجب طلب الاكتتاب وقبوله كافة شروط وتعليمات الاكتتاب الواردة في الطلب وفي نشرة الإصدار.
- ضمان عدم إلغاء أو تعديل الطلب بعد تقديمه للوسيط.

### ٣-١٣ طلب الاكتتاب

على الشخص المستحق الذي يرغب بممارسة كامل حقه والاكتتاب في جميع أسهم حقوق الأولوية التي يحق له الاكتتاب فيها أن يقوم بالاكتتاب عن طريق المحفظة الاستثمارية في منصات التداول التي يتم من خلالها إدخال أوامر البيع والشراء أو من خلال أي وسائل أخرى يوفرها الوسيط وأمين حفظ الأسهم.

يحسب عدد الأسهم التي يحق للشخص المستحق الاكتتاب فيها بحسب عدد حقوق الأولوية التي يملكها. أما مبلغ الاكتتاب الذي يتعين على المكتتب دفعه فيحسب بضرب عدد حقوق الأولوية المراد الاكتتاب بها قبل نهاية فترة الاكتتاب في (١٠) ريال.

## ٤-١٣ مرحلة التداول والاكتتاب وفترة الطرح المتبقي

يتعين على المساهمين المستحقين والراغبين في الاكتتاب في أسهم حقوق الأولوية تقديم طلب الاكتتاب أثناء فترة الاكتتاب والتي تبدأ يوم **\*\*\*\*/\*\*/\*\* هـ (الموافق \*\*\*\*/\*\*/\*\* م)** وتنتهي **\*\*\*\*/\*\*/\*\* هـ (الموافق \*\*\*\*/\*\*/\*\* م)**، خلال الفترة من الساعة العاشرة (١٠:٠٠) صباحاً وحتى الساعة الثانية (٢:٠٠) مساءً.

كما يمكن للمساهمين المستحقين والراغبين في التداول في أسهم حقوق الأولوية تقديم طلب التداول أثناء فترة التداول والتي تبدأ يوم **\*\*\*\*/\*\*/\*\* هـ (الموافق \*\*\*\*/\*\*/\*\* م)** وتنتهي **\*\*\*\*/\*\*/\*\* هـ (الموافق \*\*\*\*/\*\*/\*\* م)**، خلال الفترة من الساعة العاشرة (١٠:٠٠) صباحاً وحتى الساعة الثالثة (٣:٠٠) مساءً.

وافقت الجمعية العامة غير العادية المنعقدة بتاريخ **\*\*\*\*/\*\*/\*\* هـ (الموافق \*\*\*\*/\*\*/\*\* م)** على توصية مجلس الإدارة بزيادة رأس مال الشركة عن طريق إصدار أسهم حقوق أولوية. وبموجب نشرة الإصدار هذه سيتم طرح أربعة عشر مليوناً وخمسمائة ألف (١٤,٥٠٠,٠٠٠) سهم عادي للاكتتاب في أسهم حقوق الأولوية والتي تمثل حوالي (٧٥,٥٢٪) من رأس مال الشركة قبل الاكتتاب وبسعر طرح يبلغ (١٠) عشرة ريالاً سعودية للسهم الواحد شاملاً قيمة اسمية قدرها (١٠) عشرة ريالاً وقيمة طرح إجمالية تبلغ مائة وخمسة وأربعون مليون (١٤٥,٠٠٠,٠٠٠) ريال، وسيتم إصدار الأسهم الجديدة بنسبة سهم واحد لكل حق من حقوق الأولوية. وسيكون الاكتتاب في أسهم حقوق الأولوية المطروحة للمساهمين المقيددين في سجل المساهمين في الشركة في نهاية ثاني يوم تداول يلي انعقاد الجمعية العامة غير العادية بتاريخ **\*\*\*\*/\*\*/\*\* هـ (الموافق \*\*\*\*/\*\*/\*\* م)** وللمستحقين ممن قاموا بشراء حقوق الأولوية خلال فترة تداول حقوق الأولوية، بمن فيهم المساهمين المقيددين الذين قاموا بشراء حقوق أولوية إضافية بجانب الحقوق التي يملكونها أصلاً.

وفي حال عدم ممارسة حقوق الأولوية الخاصة بالأشخاص المستحقين بحلول نهاية فترة الاكتتاب، سوف تطرح الأسهم المتبقية الناتجة عن عدم ممارسة تلك الحقوق أو بيعها من قبل الأشخاص المستحقين على المؤسسات الاستثمارية من خلال طرحها في فترة الطرح المتبقي.

سيكون بإمكان المساهمين المقيددين تداول حقوق الأولوية التي تم إيداعها في المحافظ عبر شركة تداول السعودية (تداول). وتعتبر هذه الحقوق حق مكتسب لجميع المساهمين المقيددين في سجلات الشركة نهاية ثاني يوم تداول يلي انعقاد الجمعية العامة غير العادية الخاصة بزيادة رأس المال. ويعطي كل حق لحامله أحقية ممارسة الاكتتاب بسهم واحد جديد، وذلك بسعر الطرح. وسيتم إيداع حقوق الأولوية بعد انعقاد الجمعية. وستظهر الحقوق في محافظ المساهمين المقيددين تحت رمز جديد خاص بحقوق الأولوية وسيتم حينها إشعار المساهمين المقيددين بإيداع الحقوق في محافظهم.

وسيكون الجدول الزمني لتسلسل وتفصيل عملية طرح أسهم حقوق الأولوية كالتالي:

١. تاريخ الأهمية: نهاية تداول يوم انعقاد الجمعية العامة غير العادية يوم **\*\*\*\*/\*\*/\*\* هـ (الموافق \*\*\*\*/\*\*/\*\* م)**.

٢. مرحلة التداول والاكتتاب: تبدأ مرحلة التداول والاكتتاب في يوم **\*\*\*\*/\*\*/\*\* هـ (الموافق \*\*\*\*/\*\*/\*\* م)** على أن تنتهي فترة التداول في يوم **\*\*\*\*/\*\*/\*\* هـ (الموافق \*\*\*\*/\*\*/\*\* م)** وتستمر فترة الاكتتاب حتى نهاية **\*\*\*\*/\*\*/\*\* هـ (الموافق \*\*\*\*/\*\*/\*\* م)**، تجدر الإشارة بأن ساعات تداول حقوق الأولوية تبدأ من الساعة العاشرة (١٠:٠٠) صباحاً وحتى الساعة الثالثة (٢:٠٠) مساءً، فيما تبدأ ساعات الاكتتاب في حقوق الأولوية من الساعة العاشرة (١٠:٠٠) صباحاً وحتى الساعة الثانية (٢:٠٠) مساءً.

٣. فترة الطرح المتبقي: تبدأ يوم **\*\*\*\*/\*\*/\*\* هـ (الموافق \*\*\*\*/\*\*/\*\* م)** من الساعة العاشرة صباحاً وحتى الساعة الخامسة مساءً من اليوم التالي بتاريخ **\*\*\*\*/\*\*/\*\* هـ (الموافق \*\*\*\*/\*\*/\*\* م)**. وسيتم خلال هذه الفترة طرح الأسهم المتبقية على عدد من المستثمرين ذوي الطابع المؤسسي (ويشار إليهم بـ «المؤسسات الاستثمارية») على أن تقوم تلك المؤسسات الاستثمارية بتقديم عروض شراء الأسهم المتبقية. وسيتم تخصيص الأسهم المتبقية للمؤسسات الاستثمارية ذات العرض الأعلى ثم الأقل فالأقل على أن يتم تخصيص الأسهم بالتناسب على المؤسسات الاستثمارية التي تقدم نفس العرض، أما بالنسبة لكسور الأسهم، فسيتم إضافتها للأسهم المتبقية ومعاملتها بالمثل. وسوف يكون سعر الاكتتاب في السهم الجديدة التي لم يكتب بها في هذه الفترة بحد أدنى سعر الطرح، وإذا كان سعر السهم غير المكتتب بها أعلى من سعر الطرح يوزع الفرق (إن وجد) كتعويض لحملة حقوق الأولوية الذين لم يقوموا بالاكتتاب بحقوقهم بنسبة ما يملكون من حقوق.

٤. التخصيص النهائي للأسهم: سيتم تخصيص الأسهم لكل مستثمر بناء على عدد الحقوق التي مارسها بشكل مكتمل وصحيح، أما بالنسبة لمستحقي كسور الأسهم، فسيتم جمع كسور الأسهم وطرحها على المؤسسات الاستثمارية خلال فترة الطرح المتبقي. وسوف



رسم توضيحي للآلية المعدلة لتداول واكتتاب حقوق الأولوية المتداولة

الشكل رقم (٣): الآلية المعدلة لتداول واكتتاب حقوق الأولوية المتداولة

(١) فترة انعقاد الجمعية العامة غير العادية وما قبل بداية التداول  
 فصل الفترات حسب فئتي المقيدين في سجل الشركة والمستثمرين الجدد

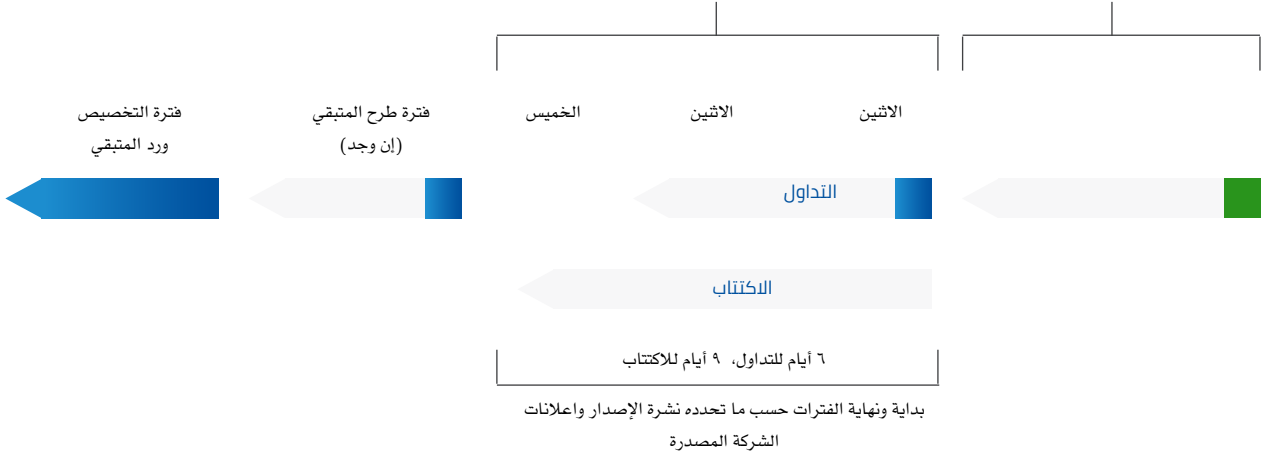

## ٨-١٣ أسئلة وأجوبة عن الآلية المطورة لحقوق الأولوية المتداولة

ماهي حقوق الأولوية؟

هي أوراق مالية قابلة للتداول تعطي حاملها أحقية الاكتتاب في الأسهم الجديدة المطروحة عند اعتماد زيادة رأس المال، وهو حق مكتسب لجميع المساهمين الملكين للأسهم يوم انعقاد الجمعية العامة غير العادية الخاصة بزيادة رأس المال والمقيدين في سجل مساهمي الشركة لدى مركز الإيداع بنهاية ثاني يوم تداول يلي تاريخ انعقاد الجمعية العامة غير العادية. ويعطي كل حق لحامله أحقية الاكتتاب في سهم واحد، وذلك بسعر الطرح.

لمن تمنح حقوق الأولوية؟

لجميع حملة الأسهم المقيدين في سجل مساهمي الشركة بنهاية تداول ثاني يوم تداول يلي تاريخ انعقاد الجمعية العامة غير العادية.

حتى يتم إيداع حقوق الأولوية؟

بعد انعقاد الجمعية العامة غير العادية وموافقتها على زيادة رأس المال من خلال طرح أسهم حقوق أولوية، وتودع حقوق الأولوية كأوراق مالية في المحافظ الخاصة بالمساهمين في سجل مساهمي الشركة لدى مركز الإيداع بنهاية ثاني يوم تداول بعد انعقاد الجمعية العامة غير العادية، وستظهر الأسهم في محافظهم تحت رمز جديد خاص بحقوق الأولوية، ولن يسمح بتداول هذه الحقوق أو الاكتتاب فيها إلا عند بداية فترتي التداول والاكتتاب.

كيف يتم إشعار المستثمر بحقوق الأولوية بإيداع الحقوق في المحفظة؟

يتم الإشعار عن طريق الإعلان في موقع تداول وكذلك عن طريق خدمة (تداولاتي) المقدمة من قبل شركة مركز إيداع الأوراق المالية ورسائل نصية قصيرة ترسل عن طريق شركات الوساطة.

كم عدد حقوق الأولوية التي سيحصل عليها المساهم المقيد؟

يعتمد العدد على نسبة ما يملكه كل مساهم في رأس المال بحسب سجل مساهمي الشركة لدى مركز الإيداع بنهاية ثاني يوم تداول بعد انعقاد الجمعية العامة غير العادية.

## ما هو معامل الأحقية؟

هو المعامل الذي يمكن للمساهمين المقيدون من معرفة عدد حقوق الأولوية المستحقة لهم مقابل الأسهم التي يمتلكونها بنهاية ثاني يوم تداول بعد انعقاد الجمعية العامة غير العادية. ويحسب هذا المعامل بقسمة عدد الأسهم الجديدة على عدد الأسهم الحالية للشركة.

وعليه فإن معامل الأحقية هو (٠,٧٥٥) حق تقريباً لكل سهم (١) واحد مملوك للمساهم المقيد في تاريخ الأحقية. ووفقاً لذلك، إذا كان مساهم مقيد يملك ألف (١,٠٠٠) سهم في تاريخ الأحقية فسيخصص له سبعمائة وخمسة وخمسون (٧٥٥) حق مقابل ما يملكه من أسهم.

## هل سيختلف اسم ورمز تداول هذه الحقوق عن اسم ورمز أسهم الشركة؟

نعم، حيث سيتم إضافة الحق المكتسب إلى محافظ المستثمرين تحت اسم السهم الأصلي، وبإضافة كلمة حقوق أولوية، إضافة إلى رمز جديد لهذه الحقوق.

## ما هي قيمة الحق عند بداية تداوله؟

سعر الافتتاح للحق سيكون الفرق بين سعر إغلاق سهم الشركة في اليوم السابق لإدراج الحق وسعر الطرح (قيمة الحق الإرشادية). فعلى سبيل المثال، إذا كان سعر إغلاق سهم الشركة في اليوم السابق خمسة عشر (١٥) ريال سعودي، وسعر الطرح عشرة (١٠) ريالاً سعودياً، فإن السعر الافتتاحي للحق سيكون خمسة (٥) ريالاً سعودياً.

## من هو المساهم المقيد؟

هو أي مساهم يظهر في سجل مساهمي الشركة بنهاية ثاني يوم تداول بعد انعقاد الجمعية العامة غير العادية.

## هل يستطيع المساهمون المقيدون الاكتتاب في أسهم إضافية؟

نعم، يستطيع المساهمون المقيدون الاكتتاب في أسهم إضافية من خلال شراء حقوق جديدة عن طريق السوق في فترة التداول.

هل من الممكن أن يفقد المساهم أحيته في الاكتتاب حتى لو كان له حق حضور الجمعية العامة غير العادية والتصويت على زيادة رأس المال عن طريق طرح أسهم حقوق أولوية؟

نعم، يفقد المساهم أحيته في الاكتتاب في حال قام ببيع أسهمه في يوم انعقاد الجمعية العامة غير العادية أو قبلها بيوم عمل.

## كيف تتم عملية الاكتتاب؟

يتم تقديم طلبات الاكتتاب عن طريق المحفظة الاستثمارية في منصات التداول التي يتم من خلالها إدخال أوامر البيع والشراء، إضافة إلى إمكانية الاكتتاب من خلال أي وسائل أخرى يوفرها الوسيط للمستثمرين وأمين حفظ الأسهم.

## هل يمكن للشخص المستحق الاكتتاب في أسهم أكثر من الحقوق المملوكة له؟

لا يمكن للشخص المستحق الاكتتاب في أسهم أكثر من الحقوق المملوكة له.

في حال امتلاك أسهم الشركة من خلال أكثر من محفظة استثمارية، في أي محفظة يتم إيداع حقوق الأولوية؟

سيتم إيداع حقوق الأولوية في نفس المحفظة المودع بها أسهم الشركة المرتبطة بالحقوق. فعلى سبيل المثال، إذا كان مساهم يملك ألف (١,٠٠٠) سهم في الشركة على النحو التالي: ثمانمائة (٨٠٠) سهم في محفظة (أ) ومائتا (٢٠٠) سهم في محفظة (ب)، فإن مجموع الحقوق التي ستودع سبعمائة وخمسة وخمسون (٧٥٥) حق على اعتبار أن لكل سهم (٠,٧٥٥) حق تقريباً. عليه فسيتم إيداع ستمائة وأربعة (٦٠٤) حق في محفظة (أ) مائة وواحد وخمسون (١٥١) حق في محفظة (ب).



## هل يحق لحملة شهادات الأسهم الاكتتاب والتداول؟

نعم، يحق لحملة شهادات الأسهم الاكتتاب، لكنهم لن يستطيعوا التداول إلا بعد إيداع الشهادات في محافظ إلكترونية عن طريق الجهات المستلمة أو شركة مركز إيداع الأوراق المالية («مركز الإيداع»)، وإحضار الوثائق اللازمة.

## هل يحق لمن اشترى حقوقاً إضافية تداولها مرة أخرى؟

نعم، يحق له بيعها وشراء حقوق أخرى خلال فترة التداول فقط.

## هل بالإمكان بيع جزء من حقوق الأولوية؟

نعم، بإمكان المستثمر بيع جزء من هذه الحقوق والاكتتاب بالجزء المتبقي.

## متى يستطيع المساهم الاكتتاب في حقوق الأولوية التي اشتراها خلال فترة تداول الحقوق؟

بعد انتهاء تسوية شراء الحقوق (وهي يومي عمل)، على أن يتم الاكتتاب في حقوق الأولوية خلال فترة الاكتتاب.

## هل يستطيع صاحب حقوق الأولوية البيع أو التنازل عن الحق بعد انقضاء فترة التداول؟

لا، لا يمكن ذلك. بعد انقضاء فترة التداول يتبقى لمالك الحق فقط ممارسة الحق في الاكتتاب بأسهم حقوق الأولوية أو عدم ممارسة ذلك. وفي حال عدم ممارسة الحق يمكن أن يخضع المستثمر للخسارة أو الانخفاض في قيمة محفظته الاستثمارية.

## ماذا يحدث لحقوق الأولوية التي لم يتم بيعها أو ممارسة الاكتتاب فيها خلال فترة التداول ومرحلة الاكتتاب؟

في حال عدم الاكتتاب بكامل الأسهم الجديدة خلال فترة الاكتتاب، تطرح الأسهم الجديدة المتبقية لاكتتاب ينظمه مدير الاكتتاب، ويتم احتساب قيمة التعويض (إن وجد) لمالك الحقوق بعد خصم سعر الاكتتاب. علماً أن المستثمر قد لا يحصل على أي مقابل إذا تم البيع في فترة الطرح المتبقي بسعر الطرح.

## من له الأحقية في حضور الجمعية العامة غير العادية والتصويت على زيادة رأس مال الشركة عن طريق طرح أسهم حقوق أولوية؟

يحق للمساهم المالك للسهم قبل يومين من انعقاد الجمعية العامة غير العادية والمقيد في سجل مساهمي الشركة لدى مركز الإيداع بعد نهاية يوم تداول يوم الجمعية العامة غير العادية حضور الجمعية العامة غير العادية والتصويت على زيادة رأس مال الشركة عن طريق طرح أسهم حقوق أولوية.

## حتى يتم تعديل سعر السهم نتيجة لزيادة رأس مال الشركة عن طريق طرح أسهم حقوق أولوية؟

يتم تعديل سعر السهم عن طريق السوق قبل بداية تداول اليوم التالي ليوم انعقاد الجمعية العامة غير العادية.

## لو قام مستثمر بشراء الأوراق المالية في يوم انعقاد الجمعية فهل يحق له الحصول على حقوق الأولوية المترتبة على زيادة رأس مال المصدر؟

نعم، حيث أنه سيتم قيد المستثمر في سجل مساهمي الشركة بعد يومي عمل من تاريخ شراء الأسهم (أي بنهاية تداول ثاني يوم تداول يلي يوم انعقاد الجمعية العامة غير العادية)، مع العلم بأن حقوق الأولوية ستمنح لجميع حملة الأسهم المقيدون في سجل مساهمي الشركة بنهاية تداول ثاني يوم تداول يلي تاريخ انعقاد الجمعية العامة غير العادية. ولكن لن يحق له الحضور أو التصويت في الجمعية العامة غير العادية الخاصة بزيادة رأس المال.

## إذا كان لدى المستثمر أكثر من محفظة مع أكثر من شركة وساطة، كيف سيتم احتساب الحقوق له؟

سيتم توزيع نصيب المستثمر على المحافظ التي يملكها المستثمر، بحسب نسبة الملكية الموجودة في كل محفظة، وفي حال وجود كسور سيتم تجميع تلك الكسور، وإذا أكملت رقما صحيحا أو أكثر يتم إضافة الرقم الصحيح إلى المحفظة التي يملك فيها المستثمر أكبر كمية من الحقوق.

## ماهي فترات التداول والاكنتاب؟

يبدأ تداول واكتتاب الحقوق في الوقت ذاته حتى انتهاء التداول في اليوم السادس، بينما يستمر الاكنتاب حتى اليوم التاسع وذلك حسب ما هو مذكور في هذه النشرة وإعلانات الشركة.

## هل يمكن الاكنتاب خلال عطلة نهاية الأسبوع؟

لا، لا يمكن ذلك.

## هل يستطيع عامة المستثمرين من غير المساهمين المقيدين الاكنتاب في أسهم حقوق الأولوية؟

نعم، وذلك بعد إتمام شراء حقوق الأولوية خلال فترة التداول.

## مساعدة إضافية:

في حال وجود أي استفسارات، الرجاء التواصل مع الشركة على البريد الإلكتروني: IR.Inquires@saudipaper.com. ولأسباب قانونية، سوف يكون بمقدور الشركة فقط تقديم المعلومات الواردة في هذا النشرة ولن يكون بمقدورها تقديم المشورة بشأن الأسس الموضوعية لإصدار الحقوق أو حتى تقديم المشورة المالية أو الضريبية أو القانونية أو الاستثمارية.

ولمزيد من المعلومات عن شروط وأحكام الاكنتاب، فضلا راجع القسم (١٢) «شروط وأحكام وتعليمات الاكنتاب» وبقية المعلومات الواردة في هذه النشرة.

## ٩-١٣ القرارات والموافقات التي ستطرح الأسهم بموجبها

أوصى مجلس إدارة الشركة في قراره بتاريخ ١٢/٠٣/١٤٤٣هـ (الموافق ١٨/١٠/٢٠٢١م) بزيادة رأس مال الشركة من خلال طرح أسهم حقوق أولوية بقيمة مائة وخمسة وأربعون مليون (١٤٥,٠٠٠,٠٠٠) ريال سعودي وذلك بعد الحصول على جميع الموافقات النظامية اللازمة وموافقة الجمعية العامة غير العادية .

وفي يوم \*\*\*\*/\*\*/\*\*\*\*هـ (الموافق \*\*\*\*/\*\*/\*\*\*\*م)، وافقت الجمعية العامة غير العادية للشركة على زيادة رأس مال الشركة من خلال إصدار أسهم حقوق أولوية («الاكنتاب»)، ويتمثل الاكنتاب في طرح أربعة عشر مليوناً وخمسمائة ألف (١٤,٥٠٠,٠٠٠) سهم عادي جديد بسعر طرح يبلغ (١٠) عشرة ريالاً سعودية للسهم الواحد، وبقيمة اسمية قدرها (١٠) عشرة ريالاً سعودية وذلك لزيادة رأس مال الشركة من مائة واثنان وتسعون مليون (١٩٢,٠٠٠,٠٠٠) ريال سعودي إلى ثلاثمائة وسبعة وثلاثون مليون (٢٣٧,٠٠٠,٠٠٠) ريال سعودي.

وافقت شركة تداول السعودية (تداول) على طلب إدراج الأسهم الجديدة بتاريخ ١٢/٠٧/١٤٤٣هـ (الموافق ٠٦/٠٧/٢٠٢٢م). كما تمت الموافقة على نشر نشرة الإصدار هذه وكافة المستندات المؤيدة التي طلبتها الهيئة وذلك بتاريخ إعلانها في موقع الهيئة يوم ١٩/٠٢/١٤٤٤هـ (الموافق ١٥/٠٩/٢٠٢٢م).

## ١٠-١٣ بنود متفرقة

سيكون طلب الاكتتاب وكافة الشروط والأحكام والتعهدات ذات العلاقة ملزمة ولمنفعة أطرافها وخلفائهم والمتنازل منهم لصالحهم ومنفذي الوصايا ومديري التركات والورثة. ويشترط أنه فيما عدا ما جرى النص عليه تحديدا في هذه النشرة، فإنه لا يتم التنازل عن الطلب أو عن أي حقوق أو مصالح أو التزامات ناشئة عنه، أو التفويض بها لأي من الأطراف المشار إليهم في هذه النشرة دون الحصول على موافقة كتابية مسبقة من الطرف الآخر.

تخضع هذه التعليمات والبنود وأي استلام لنماذج طلب الاكتتاب أو العقود المترتبة عليها لأنظمة المملكة وتفسر طبقا لها. وقد يتم توزيع نشرة الإصدار هذه باللغتين العربية والإنجليزية، وفي حالة التعارض بين النص العربي والنص الإنجليزي، يعمل بالنص العربي لنشرة الإصدار.

## ١١-١٣ إفادة عن أي ترتيبات قائمة لمنع التصرف في أسهم معينة

لا يوجد أي ترتيبات قائمة لمنع التصرف في أي أسهم.



التغيرات في سعر السهم نتيجة لزيادة رأس المال

## ١٤- التغيرات في سعر السهم نتيجة لزيادة رأس المال

أن سعر الإغلاق لسهم الشركة في يوم الجمعية العامة غير العادية هو (\*\*\*) ريال سعودي ومن المتوقع أن يصل إلى (\*\*\*) ريال سعودي في افتتاحية اليوم الذي يليه والتغيير يمثل نقص بنسبة (%\*\*).

طريقة احتساب سعر السهم نتيجة لزيادة رأس المال كالتالي:

### أولاً: احتساب القيمة السوقية للشركة عند الإغلاق في يوم الجمعية العامة غير العادية

عدد الأسهم في نهاية يوم الجمعية العامة غير العادية  $\times$  سعر الإغلاق لسهم الشركة في يوم الجمعية العامة غير العادية = القيمة السوقية للشركة عند الإغلاق في يوم الجمعية العمومية غير العادية.

### ثانياً: احتساب سعر السهم في افتتاحية اليوم الذي يلي يوم الجمعية العمومية غير العادية

(القيمة السوقية للشركة عند الإغلاق في يوم الجمعية العامة غير العادية + قيمة الأسهم المطروحة) / (عدد الأسهم في نهاية يوم الجمعية العامة غير العادية + عدد الأسهم المطروحة للاكتتاب) = سعر السهم المتوقع في افتتاحية اليوم الذي يلي يوم الجمعية العامة غير العادية.



## التعهدات الخاصة بالاكْتتاب

## ١٥- التعهدات الخاصة بالاكتتاب

### ١-١٥ نبذة حول طلب وتعهدات الاكتتاب

يُمكن الاكتتاب باستخدام منصات التداول أو من خلال أي وسائل أخرى يوفرها الوسيط للمستثمرين. وسيتم الاكتتاب بالأسهم الجديدة على مرحلة واحدة وفقاً لما يلي:

١. سيتاح في هذه الفترة لجميع المساهمين المقيدين والمستثمرين الجدد الاكتتاب في الأسهم الجديدة.
٢. سيتاح للمساهمين المقيد الاكتتاب مباشرة بعدد أسهمه خلال فترة الاكتتاب. وفي حال شراء حقوقاً جديدة فسيتاح له الاكتتاب بها بعد انتهاء فترة تسويتها (يومي عمل).
٣. سيتاح للمستثمرين الجدد الاكتتاب في الأسهم الجديدة بعد تسوية عملية شراء الحقوق مباشرة (يومي عمل).
٤. سيتاح للاكتتاب إلكترونياً عن طريق المحفظة الاستثمارية في منصات وتطبيقات التداول التي يتم من خلالها إدخال أوامر البيع والشراء بالإضافة إلى الاكتتاب في القنوات والوسائل الأخرى المتوفرة لدى الوسيط، على أن يتم فقط الموافقة على الاكتتاب بعدد من الأسهم الجديدة المستحقة بموجب حقوق الأولوية الموجودة في المحفظة الاستثمارية.

يعطي كل حق من حقوق الأولوية لحامله أحقية الاكتتاب بسهم واحد جديد، وذلك بسعر الطرح. ويقر المكتتب في الأسهم الجديدة بالتالي:

- قبوله كافة شروط وتعليمات الاكتتاب الواردة في نشرة الإصدار هذه.
- بأنه قد اطلع على نشرة الإصدار هذه وعلى كافة محتوياتها ودرسها بعناية وفهم مضمونها.
- قبوله للنظام الأساسي للشركة.
- التعهد بعدم إلغاء أو تعديل طلب الاكتتاب بعد تنفيذه.

### ٢-١٥ عمليات التخصيص

يتم تخصيص أسهم حقوق الأولوية على الأشخاص المستحقين بناءً على عدد الحقوق التي مارسوها بشكل مكتمل وصحيح. أما بالنسبة لمستحقي كسور الأسهم، فسيتم جمع كسور الأسهم وطرحها على المؤسسات الاستثمارية خلال فترة الطرح المتبقي، وسوف يتم تسديد إجمالي سعر طرح الأسهم المتبقية للشركة، وتوزع باقي متحصلات بيع الأسهم المتبقية وكسور الأسهم (بما يتعدى سعر الطرح) على مستحقيها كل بحسب ما يستحقه في موعد أقصاه يوم **١٤٣٣/١٢/١٠ هـ (الموافق ٢٠١٥/١٢/١٠ م)** وفي حال تبقي أسهم بعد ذلك غير مكتتب فيها فسيقوم متهمدي التغطية بشراء تلك الأسهم الجديدة المتبقية وستخصص له.

ويجب على الأشخاص المستحقين الاتصال بالوسيط الذي تم الاكتتاب من خلاله للحصول على أية معلومات إضافية. وسوف يتم الإعلان عن نتائج التخصيص في موعد أقصاه يوم **١٤٣٣/١٢/١٠ هـ (الموافق ٢٠١٥/١٢/١٠ م)**.

### ٣-١٥ السوق المالية السعودية (تداول)

تم تأسيس نظام تداول في عام ٢٠٠١م كنظام بديل لنظام معلومات الأوراق المالية الإلكتروني، وبدأ تداول الأسهم الإلكتروني في المملكة عام ١٩٩٠م. تتم عملية التداول من خلال نظام إلكتروني متكامل ابتداءً من تنفيذ الصفقة وانتهاءً بتسويتها. ويتم التداول كل يوم عمل من أيام الأسبوع من يوم الأحد حتى يوم الخميس على فترة واحدة من الساعة ١٠ صباحاً وحتى الساعة ٣ عصرًا ويتم خلالها تنفيذ الأوامر. أما خارج هذه الأوقات فيسمح بإدخال الأوامر وتعديلها وإلغائها من الساعة ٩:٣٠ صباحاً وحتى الساعة ١٠ صباحاً.

ويتم تنفيذ الصفقات من خلال مطابقة آلية للأوامر، ويتم استقبال وتحديد أولوية الأوامر وفقاً للسعر. وبشكل عام تنفذ أوامر السوق أولاً وهي الأوامر المشتتة على أفضل الأسعار، وتليها الأوامر محددة السعر، وفي حال إدخال عدة أوامر بنفس السعر فإنه يتم تنفيذها وفقاً لتوقيت الإدخال.

يقوم نظام تداول بتوزيع نطاق شامل من المعلومات من خلال قنوات مختلفة أبرزها موقع تداول على الإنترنت، ويتم توفير بيانات السوق بشكل فوري لمزودي المعلومات المعروفين مثل «رويترز». ويتم تسوية الصفقات آلياً خلال يومي عمل حسب (T+٢).

وينبغي على الشركة الإفصاح عن جميع القرارات والمعلومات المهمة بالنسبة للمستثمرين عبر نظام «تداول». ويتولى نظام تداول مسؤولية مراقبة السوق، بهدف ضمان عدالة التداول وكفاءة عمليات السوق.

## ٤-١٥ تداول أسهم الشركة في سوق الأسهم السعودي

تم تقديم طلب لدى الهيئة لتسجيل وطرح أسهم حقوق الأولوية في سوق الأسهم السعودية وطلب لدى السوق المالية (تداول) لإدراجها وتمت الموافقة على نشرة الإصدار هذه وتم الوفاء بالمتطلبات كافة.

ومن المتوقع اعتماد التسجيل وبدء التداول في أسهم حقوق الأولوية في سوق الأسهم السعودية بعد الانتهاء من عملية التخصيص النهائي لأسهم حقوق الأولوية، وسوف يعلن عن ذلك في حينه في موقع تداول الإلكتروني. وتعتبر التواريخ المذكورة في هذه النشرة مبدئية ويمكن تغييرها بموافقة هيئة السوق المالية.

وبالرغم من أن الأسهم القائمة مسجلة في سوق الأسهم السعودية وأن الشركة مدرجة أسهما في السوق المالية (تداول)، إلا أنه لا يمكن التداول في الأسهم الجديدة إلا بعد اعتماد التخصيص النهائي للأسهم وإيداعها في محافظ المكتتبين. ويحظر حظراً تاماً التداول في الأسهم الجديدة قبل اعتماد عملية التخصيص.

يتحمل المكتتبون ومقدمو العروض في الطرح المتبقي الذين يتعاملون في نشاطات التداول المحظورة هذه المسؤولية الكاملة عنها ولن تتحمل الشركة أي مسؤولية قانونية في هذه الحالة.





## المستندات المتاحة للمعاينة

## ١٦- المستندات المتاحة للمعاينة

ستكون المستندات التالية متاحة للمعاينة في المقر الرئيسي للشركة الكائن في مدينة الدمام وذلك خلال ساعات العمل الرسمية (من الساعة ٧:٣٠ صباحاً حتى الساعة ٣:٣٠ مساءً) قبل ١٤ يوم من تاريخ الجمعية العامة غير العادية الخاصة بزيادة رأس المال وستبقى هذه المستندات متاحة للمعاينة حتى نهاية الطرح:

### المستندات الخاصة بالتأسيس ونظام الشركة:

- شهادة السجل التجاري للشركة.
- النظام الأساسي للشركة.
- عقد التأسيس للشركة.

### الموافقات المتعلقة بأسهم زيادة رأس المال:

- قرار مجلس الإدارة بالتوصية بزيادة رأس المال.
- موافقة هيئة السوق المالية على طرح أسهم حقوق الأولوية.
- موافقة شركة تداول السعودية (تداول) على إدراج أسهم حقوق الأولوية.

### التقارير والخطابات والمستندات:

- التراخيص لتشغيل مصانع الشركة.
- اتفاقية التعهد بالتغطية واتفاقية إدارة الاكتتاب.
- الموافقات الخطية من قبل المستشار المالي ومدير الاكتتاب ومتعهد بالتغطية، والمستشار القانوني على استخدام اسمهم وشعارهم وإفاداتهم ضمن نشرة الإصدار.
- الموافقات الخطية من قبل المحاسبين القانونيين على استخدام اسمهم وشعارهم ضمن نشرة الإصدار.



الشركة السعودية لصناعة الورق  
SAUDI PAPER MANUFACTURING CO.

🌐 [www.saudipaper.com](http://www.saudipaper.com) ☎ +966138121016

✉ [IR.Inquires@saudipaper.com](mailto:IR.Inquires@saudipaper.com) \_\_\_\_\_