

شركة التأمين العربية التعاونية هي شركة مساهمة عامة سعودية تأسست بموجب وترخيص وزارة الاستثمار رقم (١١-٢٠٢٠٣١٠٤٢٧٦ بتاريخ ١٤٢٦/٥/٥هـ الموافق ٢٠٠٥/٦/١٢م)، وقرار مجلس الوزراء الموقر رقم (٨٣) الصادر بتاريخ ١٤/٢٨/٠٢/١٤هـ الموافق ٢٠٠٧/٤/٠٢م، والمرسوم الملكي رقم (م/٢٢) الصادر بتاريخ ١٥/٠٢/١٤هـ الموافق ٢٠٠٧/٠٤/٠٢م، وبموجب قرار وزارة التجارة رقم (٢٢٦) الصادر بتاريخ ١٢/٢١/١٤هـ الموافق ٢٠٠٧/١٢/٢١م، وتعمل الشركة بموجب السجل التجاري رقم (١٠٠٢٤٢٣٢٠٢) الصادر في مدينة الرياض بتاريخ ١٨/٠١/٢٩هـ، وترخيص البنك المركزي السعودي (ساما) رقم (م ت م ١٥/٠٨/٢٠٠٨) بتاريخ ١٤/٢٩/٠٦/١٤هـ، لمزاولة نشاط التأمين وفقاً لأحكام نظام مراقبة شركات التأمين التعاوني ولائحته التنفيذية.

طرح ستة وعشرين مليون وخمسة مائة ألف (٢٦.٥٠٠.٠٠٠) سهم عادي بسعر طرح يبلغ (١٠) ريال سعودي للسهم الواحد عن طريق إصدار أسهم حقوق الأولوية بقيمة إجمالية تبلغ مائتين وخمسة وستين مليون (٢٦٥.٠٠٠.٠٠٠) ريال سعودي، وتمثل زيادة نسبة قدرها ١٠٪ في رأس مال الشركة الحالي ليصبح رأس مال الشركة بعد إصدار أسهم حقوق الأولوية خمسمائة وثلاثين (٥٢٠.٠٠٠.٠٠٠) مليون ريال سعودي مقسمة على ثلاثة وخمسين (٥٢.٠٠٠.٠٠٠) مليون سهم عادي.

فترة التداول: تبدأ من يوم (٥) بتاريخ (٥/٥/٢٠٢٢) (الموافق ٥/٥/٢٠٢٢) وتنتهي حتى نهاية يوم (٥) بتاريخ (٥/٥/٢٠٢٢) (الموافق ٥/٥/٢٠٢٢)
فترة الإكتتاب: تبدأ من يوم (٥) بتاريخ (٥/٥/٢٠٢٢) (الموافق ٥/٥/٢٠٢٢) وتنتهي حتى نهاية يوم (٥) بتاريخ (٥/٥/٢٠٢٢) (الموافق ٥/٥/٢٠٢٢)

للمساهمين (الجمعية العامة) (سواء العادية أو غير العادية) والتصويت فيه، ويستحق مالكو الأسهم الجديدة في رأس مال تعلن الشركة عن توزيعها بعد تاريخ إصدارها إن وجدت (فضلاً واجبة على أي من (٢) «عوامل المخاطرة»):

بتاريخ ١٠/١/٢٦هـ الموافق ٢٠١٥/٠٢/٠٤م أدرجت الشركة عشرين مليون (٢٠.٠٠٠.٠٠٠) سهماً عادياً في السوق وبقيمة اسمية قدرها عشرة (١٠) ريالات للسهم الواحد وذلك بعد الحصول على الموافقات المطلوبة نظاماً. كما وقد سبق للشركة زيادة رأسمالها بتاريخ ١٨/٠٦/١٤هـ الموافق ٢٠١٥/٠٤/٠٧م ريال سعودي مائتي مليون (٢٠٠.٠٠٠.٠٠٠) ريال سعودي إلى أربع مائة مليون (٤٠٠.٠٠٠.٠٠٠) ريال سعودي عن طريق إصدار عشرين مليون (٢٠.٠٠٠.٠٠٠) سهم حقوق الأولوية بقيمة اسمية قدرها (١٠) ريال سعودي للسهم الواحد. كما قامت الشركة بتاريخ ٢٨/١٠/٢٣هـ الموافق ٢٠١٦/٠٨/٠٢م بتخفيض رأس مالها من أربع مائة مليون (٤٠٠.٠٠٠.٠٠٠) ريال سعودي إلى مائتين وخمسة وستين مليون (٢٦٥.٠٠٠.٠٠٠) ريال سعودي.

وبتاريخ ٢٨/١/١٤هـ الموافق ٢٠١٦/٠٩/٠٥م حصلت الشركة وموافقة هيئة السوق المالية على زيادة رأس مالها من مائتان وخمسة وستين مليون (٥٢٠.٠٠٠.٠٠٠) ريال سعودي إلى خمسمائة وثلاثين مليون (٥٢٠.٠٠٠.٠٠٠) ريال سعودي وذلك عن طريق طرح أسهم حقوق أولوية بقيمة مائتان وخمسة وستون مليون (٢٦٥.٠٠٠.٠٠٠) ريال سعودي، وقامت الشركة بعد حصولها على كافة الموافقات النظامية بالبراعة للجمعية العامة للتصويت على زيادة رأس المال، وتم انعقاد الجمعية غير العادية بتاريخ ٠٤/٢٣/١٤هـ الموافق ١١/٠٩/٢٠٢١م والتي من خلالها تم تبني الموافقة من قبل مساهمي الشركة على زيادة رأس المال.

يتم حالياً تداول الأسهم القائمة للشركة في تداول، وقد تقدمت الشركة بطلب لهيئة السوق المالية بالمملكة العربية السعودية (الهيئة) لتسجيل وطرح الأسهم الجديدة كما قدمت الشركة طلباً إلى مجموعة تداول السعودية (تداول) لقبول إدراجها، وقد تم تقديم جميع المستندات المطلوبة إلى الجهات ذات العلاقة واستيفاء جميع المتطلبات، وتم الحصول على جميع الموافقات المتعلقة بعملية الطرح والإدراج بما في ذلك نشرة الإصدار هذه. ومن المتوقع أن يبدأ تداول الأسهم الجديدة في السوق خلال فترة قصيرة بعد الانتهاء من عملية تخصيص الأسهم الجديدة ورد الفائض (فضلاً راجع الصفحة رقم (٢) «التواريخ المهمة وإجراءات الإكتتاب»). سيكون تداول الأسهم الجديدة - بعد تسجيلها وقبول إدراجها - متاحاً لمواطني المملكة العربية السعودية والمقيمين فيها إقامة نظامية ومواطني الدول الأعضاء في مجلس التعاون الخليجي والشركاء وصناديق الاستثمار السعودية والخليجية بالإضافة إلى المستثمرين الأجانب المؤهلين بموجب القواعد المنظمة لاستثمار المؤسسات المالية الأجنبية المؤهلة في الأوراق المالية المدرجة. وعلاوة على ذلك، يحق للفئات الأخرى من المستثمرين الأجانب الحصول على الفوائد الاقتصادية للموافقة على زيادة رأس مال الشركة من خلال إبرام اتفاقيات مبادلة مع الأشخاص المرخص لهم من قبل الهيئة (الشخص المرخص له) مع العلم أن الشخص المرخص له سيكون في هذه الحالة هو المالك القانوني المسجل للأسهم.

ينبغي قراءة هذه النشرة بالكامل ودراسة قسم «إشعار مهم» في الصفحة (١) والقسم رقم (٢) «عوامل المخاطرة» الواردة فيها بعناية قبل اتخاذ أي قرار يتعلق بالحقائق والأسهم الجديدة.

إن طرح أسهم حقوق الأولوية بموجب هذه النشرة يتوقف على موافقة المساهمين على زيادة رأس المال وفقاً لتوصية مجلس الإدارة وحصول الشركة على الموافقات النظامية، ولقد تم نشر دعوة لانعقاد الجمعية العامة غير العادية للشركة للموافقة على زيادة رأس مال الشركة من خلال إصدار أسهم حقوق الأولوية بتاريخ (٥/٥/٢٠٢٢) (الموافق ٥/٥/٢٠٢٢).

التداول القيام بشراء حقوق عن طريق السوق وبيع الحقوق التي يتم شراؤها خلال فترة التداول.

وسيبدأ الإكتتاب في الأسهم الجديدة خلال فترة الإكتتاب على مرحلة واحدة وفقاً لما يلي:

١. سيبدأ في هذه الفترة لجميع المساهمين المقيدين والمستثمرين الجدد الإكتتاب في الأسهم الجديدة.
٢. سيبدأ للمساهمين المقيد الإكتتاب مباشرة بعد أسهمه أو أقل من عدد أسهمه خلال فترة الإكتتاب. وفي حال شراء حقوقاً جديدة فسيبدأ له الإكتتاب بها بعد انتهاء فترة تسويتها (يومي عمل).
٣. سيبدأ للمستثمرين الجدد الإكتتاب في الأسهم الجديدة بعد تسوية عملية شراء الحقوق مباشرة (يومي عمل).
٤. سيبدأ الإكتتاب إلكترونياً عن طريق المحفظة الاستثمارية في منصات وتطبيقات التداول التي يتم من خلالها إدخال أوامر البيع والشراء بالإضافة إلى الإكتتاب في القنوات والوسائل الأخرى المتوفرة لدى الوسيط.

وفي حال تبقت أسهم لم يكتب بها بعد انتهاء فترة الإكتتاب (الأسهم المتبقية) فستطرح تلك الأسهم على عدد من المستثمرين ذوي الطابع المؤسسي (ويشار إليهم بـ «المؤسسات الاستثمارية») (ويشار إلى عملية الطرح هذه بـ «الطرح المتبقي» وإلى السعر الذي تطرح به هذه الأسهم بـ «سعر طرح المتبقي») بحيث تقوم تلك المؤسسات الاستثمارية بتقديم عروضها لشراء الأسهم المتبقية شريطة أن لا يقل العرض المقدم من أي من المؤسسات الاستثمارية عن سعر الطرح. وسيتم استئصال تلك العروض ابتداءً من الساعة العاشرة صباحاً يوم (٥/٥/٢٠٢٢) (الموافق ٥/٥/٢٠٢٢) وحتى الساعة الخامسة مساءً من يوم (٥/٥/٢٠٢٢) (الموافق ٥/٥/٢٠٢٢) (فترة الطرح المتبقي). وسيتم تخصيص الأسهم المتبقية للمؤسسات الاستثمارية ذات العرض الأعلى ثم العرض الأقل فالأقل (شريطة أن لا يقل العرض عن سعر الطرح) على أن يتم تخصيص الأسهم بالتناسب على المؤسسات الاستثمارية التي تقدم نفس العرض. وسيتم تسديد إجمالي مبلغ الطرح الناتج من عملية الطرح المتبقي للشركة على أن تقوم الشركة بتوزيع الفرق بين متحصلات عملية الطرح المتبقي وسعر طرح المتبقي على الأشخاص المستحقين الذين لم يمارسوا حقهم بالإكتتاب كلياً أو جزئياً بدون احتساب أي رسوم أو استقطاعات وذلك في موعد أقصاه يوم (٥/٥/٢٠٢٢) (الموافق ٥/٥/٢٠٢٢).

وفي حال لم تكتتب المؤسسات الاستثمارية في جميع الأسهم المتبقية: فستخصص الأسهم المتبقية لمتعهد التغطية الذي سيقوم بشراؤها بسعر الطرح (فضلاً راجع القسم رقم (١٢) «المعلومات المتعلقة بالأسهم وأحكام الطرح وشروطه»).

وسيتم الإعلان عن نتائج عملية التخصيص النهائي في موعد أقصاه يوم (٥/٥/٢٠٢٢) (الموافق ٥/٥/٢٠٢٢) (تاريخ التخصيص)، (فضلاً راجع القسم رقم (١٢) «المعلومات المتعلقة بالأسهم وأحكام الطرح وشروطه»).

بعد اكتمال عملية الإكتتاب، سيصبح رأس مال الشركة خمسمائة وثلاثين مليون (٥٢٠.٠٠٠.٠٠٠) ريال سعودي مقسماً إلى ثلاثة وخمسين مليون (٥٢.٠٠٠.٠٠٠) سهم عادي. وسيتم استخدام صافي متحصلات الطرح لدعم نمو أعمال الشركة (فضلاً راجع القسم رقم (٦) «استخدام متحصلات الطرح»). إن جميع أسهم الشركة من فئة واحد، ولا يعطى أي سهم لحامله حقوقاً تفضيلية. وستكون الأسهم الجديدة مدفوعة القيمة بالكامل ومساوية تماماً للأسهم القائمة. ويعطى كل سهم لحامله الحق في صوت واحد ويعطى لكل مساهم في الشركة (المساهم) حضور اجتماع الجمعية العامة

شركة التأمين العربية التعاونية (ويشار إليها فيما بعد بـ «الشركة» أو «التأمين العربية») هي شركة مساهمة سعودية تأسست بموجب قرار وزارة التجارة رقم (٢٢٦) الصادر بتاريخ ١٢/٢١/١٤هـ الموافق ٢٠٠٧/١٢/٢١م، والسجل التجاري رقم (١٠٠٢٤٢٣٢٠٢). الصادر بتاريخ ١٨/٠١/٢٩هـ الموافق ٢٠٠٧/١٢/٢١م، وينتهي السجل التجاري الحالي في تاريخ ١٨/٠١/٢٩هـ الموافق ٢٠٢٢/٠٨/١٦م، وتعملها المسجل: مركز بن طامي، حي الزور، طريق الملك عبدالعزيز، الرياض، المملكة العربية السعودية.

يبلغ رأس مال الشركة الحالي مائتين وخمسة وستين مليون (٢٦٥.٠٠٠.٠٠٠) ريال سعودي مقسم إلى ستة وعشرين مليون وخمسمائة ألف (٢٦٥.٠٠٠.٠٠٠) سهم، بقيمة اسمية قدرها عشرة (١٠) ريالات سعودية للسهم الواحد (ويشار إليها منفردة بـ «سهم حالي» وجمعية بـ «الأسهم الحالية»). وكما في تاريخ هذه النشرة (النشرة)، فإن المساهمين الكبار (الذين يملكون ٥٪ أو أكثر من أسهم الشركة) هم: الشركة العربية ش.م.ل (شركة قابضة) (التي تملك بشكل مباشر ما نسبته ١٩.٢٠٠٪ من أسهم الشركة) وشركة التأمين الأردنية (التي تملك بشكل مباشر ما نسبته ٩.١٩٦٪ من أسهم الشركة) والشركة العربية للتأمين والتجارة (التي تملك بشكل مباشر ما نسبته ٥.٠٠٠٪ من أسهم الشركة).

وقد أوصى مجلس إدارة الشركة في اجتماعه المنعقد بتاريخ ١٣/٠٤/٢٠٢١هـ الموافق ٢٠١٨/١٢/٢٠م بزيادة رأس مال الشركة عن طريق طرح أسهم حقوق الأولوية بقيمة مائتين وخمسة وستين مليون (٢٦٥.٠٠٠.٠٠٠) ريال سعودي (الإكتتاب)، وذلك بعد الحصول على جميع الموافقات النظامية اللازمة وكذلك موافقة الجمعية العامة غير العادية للشركة.

كما حصلت الشركة على عدم ممانعة البنك المركزي السعودي على زيادة رأس المال بموجب خطاب رقم ٣٠٢٣٨/٨٩ بتاريخ ١٨/٠٨/١٤هـ الموافق ٢٠١٩/٠٤/٢٣م، وقد حصلت الشركة بتاريخ ٠٦/٠٦/١٤هـ الموافق ٢٠٢٢/٠١/٠٩م على خطاب من البنك المركزي يتضمن موافقة البنك المركزي على تمديد الموافقة الممنوحة سابقاً للشركة لمدة ستة أشهر من تاريخ الخطاب.

وبتاريخ (٥/٥/٢٠٢٢) (الموافق ٥/٥/٢٠٢٢) وافقت الجمعية العامة غير العادية على زيادة رأس مال الشركة من خلال إصدار أسهم حقوق أولوية، وسيتم ذلك من خلال طرح ستة وعشرين مليون وخمسمائة ألف (٢٦٥.٠٠٠.٠٠٠) سهم عادي جديد (أسهم حقوق الأولوية)، أو (الأسهم الجديدة) بسعر طرح يبلغ عشرة (١٠) ريالات سعودية للسهم الواحد وبقيمة اسمية قدرها عشرة (١٠) ريالات سعودية للسهم الواحد، وبذلك يرتفع رأس مال الشركة على اكتمال عملية الإكتتاب من مائتين وخمسة وستين مليون (٢٦٥.٠٠٠.٠٠٠) ريال سعودي إلى خمسمائة وثلاثين مليون (٥٢٠.٠٠٠.٠٠٠) ريال سعودي مقسمة على ثلاثة وخمسين مليون (٥٢.٠٠٠.٠٠٠) سهم عادي، أي بنسبة زيادة قدرها ١٠٪ في رأس مال الشركة الحالي.

سيتم إصدار حقوق الأولوية كأوراق مالية قابلة للتداول (ويشار إليها بـ «حقوق الأولوية» ومنفردة بـ «حقوق الأولوية») للمساهمين المالكين للأسهم بنهاية تداول يوم انعقاد الجمعية العامة غير العادية الخاصة بزيادة رأس المال والمقيدين في سجل مساهمي الشركة لدى مركز الإيداع في نهاية ثاني يوم تداول لليوم يلي يوم انعقاد الجمعية العامة غير العادية الخاصة بزيادة رأس المال (٥/٥/٢٠٢٢) (الموافق ٥/٥/٢٠٢٢) «تاريخ الأحقية» (يشار إليهم بـ «المساهمين المقيد»، ومنفردتين بـ «المساهم المقيد»). وسيتم إيداع تلك الحقوق في محافظ المساهمين المقيد في نهاية ثاني يوم تداول لليوم يلي يوم انعقاد الجمعية العامة غير العادية بعدد حق واحد (١) لكل سهم واحد (١) من أسهم الشركة يملكه المساهم في تاريخ الأحقية. وبهذا يعطى كل حق لحامله أحقية الإكتتاب بسهم واحد جديد بسعر الطرح.

وسيكون بإمكان المساهمين المقيدين وغيرهم من عامة المستثمرين (المستثمرين الجدد) - الذين يحق لهم تداول الحقوق والإكتتاب في الأسهم الجديدة - التداول والإكتتاب في أسهم حقوق الأولوية في شركة تداول السعودية (تداول) أو عدم اتخاذ أي إجراء بخصوص الحقوق التي يملكونها، حيث تبدأ فترة التداول وفترة الإكتتاب في يوم (٥/٥/٢٠٢٢) (الموافق ٥/٥/٢٠٢٢) على أن تنتهي فترة التداول في يوم (٥/٥/٢٠٢٢) (الموافق ٥/٥/٢٠٢٢) (فترة الإكتتاب). بينما تستمر فترة الإكتتاب حتى نهاية يوم (٥/٥/٢٠٢٢) (الموافق ٥/٥/٢٠٢٢) وتنتهي فترة التداول في وقت الإكتتاب سوف تبدأ في نفس اليوم في حين تستمر فترة التداول حتى انتهاء اليوم السادس من بداية الفترة، بينما تستمر فترة الإكتتاب حتى نهاية اليوم التاسع من بداية نفس الفترة.

وسيكون بإمكان المساهمين المقيدين تداول حقوق الأولوية خلال فترة التداول وذلك من خلال بيع الحقوق المكتسبة أي جزء منها أو شراء حقوق إضافية عن طريق السوق. كما سيكون بإمكان المستثمرين الجدد خلال فترة

العربية
arabia



شركة التامين العربية التعاونية

A I C C

إشعار مهم

تحتوي نشرة الإصدار هذه («نشرة الإصدار») على تفاصيل وافية عن شركة التأمين العربية التعاونية وعن أسهم حقوق الأولوية المطروحة للاكتتاب. وعند التقدم بطلب للاكتتاب في الأسهم الجديدة، ستتم معاملة المستثمرين على أساس أن طلباتهم تستند على المعلومات التي تحتويها نشرة الإصدار هذه، والتي يمكن الحصول على نسخة منها من المقر الرئيسي للشركة ومدير الاكتتاب أو من خلال زيارة المواقع الإلكترونية لكل من الشركة (www.aicc.com.sa) والمستشار المالي ومدير الاكتتاب (www.alinmainvestment.com) أو الموقع الإلكتروني لهيئة السوق المالية (www.cma.org.sa).

سيتم نشر نشرة الإصدار والتأكد من إتاحتها للجمهور خلال فترة لا تقل عن (١٤) يوماً قبل موعد انعقاد الجمعية العامة غير العادية الخاصة بزيادة رأس المال، وفي حال عدم موافقة الجمعية العامة غير العادية الخاصة بزيادة رأس المال خلال ستة (٦) أشهر من تاريخ موافقة الهيئة على تسجيل وطرح حقوق الأولوية عدت موافقة الهيئة ملغاة.

عيّنت الشركة شركة الإنماء للاستثمار مستشاراً مالياً («المستشار المالي») ومديراً للاكتتاب («مدير الاكتتاب») ومتعهداً لغغطية الاكتتاب («متعهد التغطية»). وذلك فيما يتعلق بطرح أسهم حقوق الأولوية لزيادة رأس مال الشركة بموجب هذه النشرة.

تحتوي نشرة الإصدار هذه على معلومات قدمت بحسب متطلبات قواعد طرح الأوراق المالية والالتزامات المستمرة الصادرة عن مجلس هيئة السوق المالية بموجب القرار رقم ٣-١٢٢-٢٠١٧ وتاريخ ٠٩/٠٤/٤٣٩هـ (الموافق ٢٧/١٢/٢٠١٧م) بناءً على نظام السوق المالية الصادر بالمرسوم الملكي رقم م/٣٠ وتاريخ ٠٢/٠٦/٤٢٤هـ (الموافق ٣١/٠٧/٢٠٠٣م) والمعدلة بقرار مجلس هيئة السوق المالية رقم ٥٥-٢٠٢٢-٠٥ وتاريخ ٠٦/٠٢/٤٤٣هـ (الموافق ٠١/٠٥/٢٠٢٢م). ويتحمل أعضاء مجلس الإدارة الواردة أسماؤهم في الصفحة (ج)، مجتمعين ومنفردين، كامل المسؤولية عن دقة المعلومات الواردة في نشرة الإصدار هذه، ويؤكدون بحسب علمهم واعتقادهم، بعد إجراء جميع الدراسات الممكنة وإلى الحد المعقول، أنه لا توجد أية وقائع أخرى يمكن أن يؤدي عدم تضمينها في نشرة الإصدار هذه إلى جعل أي إفادة واردة فيها مضللة. ولا تتحمل الهيئة ولا مجموعة تداول السعودية (تداول) أي مسؤولية عن محتويات نشرة الإصدار هذه، ولا تعطيان أي تأكيدات تتعلق بدقتها أو اكتمالها، وتخليان مسؤوليتهما صراحةً من أي مسؤولية مهما كانت عن أي خسارة تنتج عما ورد في نشرة الإصدار هذه أو عن الاعتماد على أي جزء منها.

وعلى الرغم من أن الشركة قد قامت بكافة الدراسات المعقولة للتجري عن صحة المعلومات الواردة في هذه النشرة في تاريخ إصدارها، إلا أن جزءاً من المعلومات الواردة في هذه النشرة تم الحصول عليها من مصادر خارجية، ومع أنه لا يوجد لدى الشركة أو أي من مديريها أو أعضاء مجلس إدارتها أو المستشار المالي أو أي من مستشاري الشركة الواردة أسماؤهم في الصفحتين (هـ) («المستشارون») أي سبب للاعتقاد بأن المعلومات المتعلقة بالسوق والقطاع غير دقيقة في جوهرها، إلا أنه لم يتم التحقق بصورة مستقلة من هذه المعلومات، وبالتالي لا يمكن تقديم أي التزام أو إفادة فيما يتعلق بدقة هذه المعلومات أو اكتمالها.

إن المعلومات التي تضمنتها نشرة الإصدار هذه كما في تاريخ إصدارها عرضة للتغيير، وعلى وجه الخصوص فإن الوضع المالي للشركة وقيمة أسهم الاكتتاب يمكن أن يتأثرا بشكل سلبي نتيجة للتطورات المستقبلية مثل عوامل التضخم ومعدلات الفائدة والضرائب أو غيرها من العوامل الاقتصادية والسياسية أو العوامل الأخرى الخارجة عن سيطرة الشركة (فضلاً راجع القسم رقم (٢) «عوامل المخاطرة»). ولا يجوز اعتبار تقديم نشرة الإصدار هذه أو أية معلومات شفوية أو خطية متعلقة بأسهم حقوق الأولوية أو تفسيرها أو الاعتماد عليها، بأي شكل من الأشكال، على أنها وعد أو تأكيد أو إقرار بشأن تحقيق أي إيرادات أو نتائج أو أحداث مستقبلية.

لا يجوز اعتبار نشرة الإصدار هذه بمثابة توصية من جانب الشركة أو أعضاء مجلس إدارتها أو أي من مستشاريها للاكتتاب في أسهم حقوق الأولوية. وتعتبر المعلومات الواردة في هذه النشرة ذات طبيعة عامة تم إعدادها دون الأخذ في الاعتبار الأهداف الاستثمارية الفردية أو الوضع المالي أو الاحتياجات الاستثمارية الخاصة. بالأشخاص الراغبين في الاكتتاب في أسهم حقوق الأولوية. ويتحمل كل مستلم لهذه النشرة قبل اتخاذ قراره بالاستثمار، مسؤولية الحصول على استشارة مهنية مستقلة من مستشار مالي مرخص له من قبل الهيئة بخصوص الاكتتاب لتقييم مدى ملائمة فرصة هذا الاستثمار والمعلومات الواردة بخصوصه في نشرة الإصدار هذه للأهداف والأوضاع والاحتياجات المالية الخاصة به.

وسيكون بإمكان المساهمين المقيدون وغيرهم من عامة المستثمرين («المستثمرين الجدد») التداول والاكتتاب في أسهم حقوق الأولوية في تداول السعودية («تداول») خلال مرحلة التداول ومرحلة الاكتتاب اللتان تبدآن في الوقت ذاته يوم (●) (●/●/●●) الموافق (●●/●●/●●)م على أن تنتهي فترة التداول بانتهاء اليوم السادس الذي وافق يوم (●) (●/●/●●)م الموافق (●●/●●/●●)م («فترة التداول»)، بينما تستمر فترة الاكتتاب حتى نهاية اليوم التاسع والذي يوافق يوم (●) (●/●/●●)م الموافق (●●/●●/●●)م («فترة الاكتتاب»).

وسيكون بإمكان المساهمين المقيدون تداول حقوق الأولوية خلال فترة التداول وذلك من خلال بيع الحقوق المكتسبة أو جزء منها أو شراء حقوق إضافية عن طريق السوق. كما سيكون بإمكان المستثمرين الجدد شراء الحقوق وبيعها في السوق خلال فترة التداول أو الاكتتاب بها خلال فترة الاكتتاب.

وسيتاح الاكتتاب في الأسهم الجديدة خلال فترة الاكتتاب على مرحلة واحدة وفقاً للتالي:

- سيتاح في هذه الفترة لجميع المساهمين المقيدون والمستثمرين الجدد الاكتتاب في الأسهم الجديدة.
- سيتاح للمساهم المقيد الاكتتاب مباشرة بعدد أسهمه أو أقل خلال فترة الاكتتاب، وفي حال شرائه حقوقاً جديدة فسيتاح له الاكتتاب بها بعد انتهاء فترة تسويتها (يومي عمل).

- سيتاح للمستثمرين الجدد الاكتتاب في الأسهم الجديدة بعد انتهاء فترة تسويتها (يومي عمل).
 - سيتاح الاكتتاب إلكترونياً عن طريق المحفظة الاستثمارية في منصات وتطبيقات التداول التي يتم من خلالها إدخال أوامر البيع والشراء بالإضافة إلى الاكتتاب في القنوات والوسائل الأخرى المتوفرة لدى الوسيط.
- وفي حال تبيقت أسهم لم يتم الاكتتاب بها («الأسهم المتبقية»)، فسوف تطرح تلك الأسهم بسعر الطرح كحد أدنى على عدد من المستثمرين ذوي الطابع المؤسسي («المؤسسات الاستثمارية») ويشار إلى عملية الطرح هذه بـ «الطرح المتبقي».
- وسيتم استقبال عروض المؤسسات الاستثمارية لشراء الأسهم المتبقية ابتداء من الساعة العاشرة (١٠) صباح يوم (●) / (●●) / (●●●●●) هـ (الموافق ●●/●●/●●م) وحتى الساعة الخامسة (٥) مساءً يوم (●) / (●●) / (●●●●●) هـ (الموافق ●●/●●/●●م)، («فترة الطرح المتبقي»). وسيتم تخصيص الأسهم المتبقية للمؤسسات الاستثمارية ذات العرض الأعلى ثم الأقل فالأقل شريطة ألا يقل العرض عن سعر الطرح. وسيتم تخصيص الأسهم بالتناسب على المؤسسات الاستثمارية التي تقدم نفس العرض.
- وسيتم تسديد إجمالي مبلغ الطرح الناتج من عملية الطرح المتبقي للشركة على أن تقوم الشركة بتوزيع الفرق بين متحصلات عملية الطرح المتبقي وسعر طرح المتبقي على الأشخاص المستحقين الذين لم يمارسوا حقهم بالاكتتاب كلياً أو جزئياً بدون احتساب أي رسوم أو استقطاعات وذلك في موعد أقصاه يوم (●) / (●●) / (●●●●●) هـ (الموافق ●●/●●/●●م). وفي حال لم تكتتب المؤسسات الاستثمارية في جميع الأسهم المتبقية، فسيخصص ما تبقى من هذه الأسهم لمتعهد التغطية الذي سيقوم بشرائها بسعر الطرح (فضلاً راجع القسم رقم (١٠) «التمهيد بتغطية الاكتتاب» والقسم رقم (١٢) «المعلومات المتعلقة بالأسهم وأحكام الطرح وشروطه»).
- إن طرح أسهم حقوق الأولوية بموجب هذه النشرة يتوقف على موافقة المساهمين، وسيتم نشر دعوة لانعقاد جمعية عامة غير عادية للشركة للموافقة على إصدار أسهم حقوق الأولوية في يوم (●) / (●●) / (●●●●●) هـ (الموافق ●●/●●/●●م).

إن انعقاد نصاب الجمعية العامة غير العادية يتطلب حضور مساهمين يمثلون نصف (٥٠٪) من رأس المال على الأقل فإذا لم يتوفر هذا النصاب في الاجتماع، فإما أن: (١) يعقد الاجتماع الثاني بعد ساعة من انتهاء المدة المحددة لانعقاد الاجتماع الأول بشرط أن تتضمن الدعوة لعقد الاجتماع الأول ما يفيد الإعلان عن إمكانية عقد هذا الاجتماع؛ أو (٢) توجه الدعوة إلى اجتماع ثانٍ وتنشر الدعوة لانعقاد الجمعية العامة في صحيفة يومية توزع في المدينة التي بها المركز الرئيس للشركة قبل الموعد المحدد لانعقاد بعشرة (١٠) أيام على الأقل وتشتمل الدعوة على جدول الأعمال. ويجوز الاكتفاء بتوجيه الدعوة في الموعد المذكور إلى جميع المساهمين بخطابات مسجلة فقط. وإذا لم يتوافر النصاب اللازم في الاجتماع الثاني وجهت دعوة إلى اجتماع ثالث يعقد بالأوضاع نفسها السالفة الذكر، ويكون الاجتماع الثالث صحيحاً أياً كان عدد الأسهم الممثلة فيه بعد موافقة الجهة المختصة.

كما يجب على متلقي هذه النشرة الاطلاع على كافة القيود القانونية والتتظيمية المتعلقة بهذا الاكتتاب وبيع الأسهم الجديدة والالتزام بها.

المعلومات المالية

تم تدقيق القوائم المالية للسنوات المالية المنتهية في ٣١ ديسمبر ٢٠١٩م والقوائم المالية المنتهية في ٣١ ديسمبر ٢٠٢٠م والقوائم المالية المنتهية في ٣١ ديسمبر ٢٠٢١م من قبل مكتب البسام وشركاؤه ومكتب العظم والسديري وآل الشيخ وشركاؤهم محاسبون ومراجعون قانونيون.

كما تم إعداد القوائم المالية للشركة للسنوات المالية المنتهية في ٢٠١٩م و٢٠٢٠م و٢٠٢١م والإيضاحات المرفقة بها وفقاً للمعايير الدولية للتقرير المالي (IFRS) المعتمدة من المملكة العربية السعودية، والمعايير والإصدارات الأخرى التي اعتمدها الهيئة السعودية للمراجعين والمحاسبين (SOCPA).

التوقعات والإفادات المستقبلية

لقد تم إعداد التوقعات التي تضمنتها هذه النشرة على أساس افتراضات محددة ومعلنة، وقد تختلف ظروف الشركة في المستقبل عن الافتراضات المستخدمة، وبالتالي فإنه لا يوجد أي ضمان أو تعهد فيما يتعلق بدقة أو اكتمال أي من هذه التوقعات.

تمثل بعض التوقعات والإفادات الواردة في هذه النشرة «توقعات وإفادات مستقبلية» والتي من الممكن أن يستدل عليها من خلال استخدام بعض الكلمات ذات الدلالة المستقبلية مثل «سوف»، «قد»، «تخطط»، «تتوي»، «تعتزم»، «تقدر»، «تعتقد»، «تتوقع» أو «من المتوقع»، «يمكن» أو «من الممكن»، «يحتمل» أو «من المحتمل» والصيغ النافية لها وغيرها من المفردات المقاربة أو المشابهة لها في المعنى. وتعكس هذه التوقعات والإفادات وجهة نظر الشركة حالياً فيما يتعلق بالأحداث المستقبلية، ولكنها لا تشكل ضماناً أو تأكيداً لأي أداء فعلي مستقبلي للشركة، إذ أن هناك العديد من العوامل التي قد تؤثر على الأداء الفعلي للشركة أو إنجازاتها أو نتائجها وتؤدي إلى اختلافها بشكل كبير عما كان متوقعاً صراحةً أو ضمناً. وقد تم استعراض أهم المخاطر والعوامل التي يمكن أن تؤدي إلى ذلك بصورة أكثر تفصيلاً في أقسام أخرى من هذه النشرة (فضلاً راجع القسم رقم (٢) «عوامل المخاطرة»). وفيما لو تحقق واحد أو أكثر من هذه المخاطر أو الأمور غير المتوقعة، أو ثبت عدم صحة أو دقة أي من الافتراضات التي تم الاعتماد عليها، فإن النتائج الفعلية للشركة قد تختلف بشكل جوهري عن تلك المذكورة في هذه النشرة.

مع مراعاة متطلبات قواعد طرح الأوراق المالية والالتزامات المستمرة، يجب على الشركة تقديم نشرة إصدار تكميلية إلى الهيئة إذا علمت في أي وقت بعد تاريخ نشر نشرة الإصدار هذه وقبل اكتمال الطرح بأي من الآتي: (١) وجود تغيير مهم في أمور جوهرية واردة في هذه النشرة؛ أو (٢) ظهور أية مسائل مهمة كان يجب تضمينها في هذه النشرة. وباستثناء هاتين الحالتين، فإن الشركة لا تعترزم تحديث أو تعديل أي معلومات سواء كان ذلك نتيجة معلومات جديدة أو أحداث مستقبلية أو غير ذلك. ونتيجة لما تقدم وللمخاطر والافتراضات والأمور غير المؤكدة الأخرى، فإن توقعات الأحداث والظروف المستقبلية المبينة في هذه النشرة قد لا تحدث على النحو الذي تتوقعه الشركة أو قد لا تحدث إطلاقاً. وعليه فيجب على المستثمرين المحتملين فحص جميع الإفادات المستقبلية في ضوء هذه التفسيرات مع عدم الاعتماد على تلك الإفادات المستقبلية بشكل أساسي.

دليل الشركة

أعضاء مجلس إدارة الشركة

مجلس إدارة الشركة المعين بتاريخ ١٤٤١/٠٧/٠٤ الموافق (٢٧/٠٢/٢٠٢٠م)											
الإسم	الجنسية	العمر	المنصب	صفة العضوية	تاريخ العضوية	الجهة التي يمثلها	الملكية المباشرة		الملكية غير المباشرة		
							عدد الأسهم	نسبة الملكية المباشرة	نسبة الملكية المباشرة		
١	عبدالعزیز بن عبدالهادي القحطاني**	سعودي	٧٢	رئيس مجلس الإدارة	غير تنفيذي	١٤٣٢/٠١/٢٦ هـ (الموافق ٢٠١١/٠١/٠١ م)	-	٢٩,١٥٠	٠,١١٠٠٪	٢٦,٢٢٥	٠,٠٩٩٠٪
٢	عبدالرحمن بن محمد العنقري**	سعودي	٦٠	نائب رئيس مجلس الإدارة	مستقل	١٤٣٨/٠٤/٠٣ هـ (الموافق ٢٠١٧/٠١/٠١ م)	-	١,٠٠٠	٠,٠٠٣٨٪	-	-
٣	منير بطرس معشر	أردني	٥١	عضو مجلس الإدارة	غير تنفيذي	١٤٣٥/٠٢/٢٩ هـ (الموافق ٢٠١٤/٠١/٠١ م)	الشركة العربية ش م ل (شركة قابضة)	-	-	-	-
٤	عثمان بن محمد علي بدير	أردني	٨٣	عضو مجلس الإدارة	غير تنفيذي	١٤٣٥/٠٢/٢٩ هـ (الموافق ٢٠١٤/٠١/٠١ م)	شركة التامين الأردنية	-	-	٧٥٠,٣٢٨	٢,٨٣١٤٪
٥	غسان بن إبراهيم عقيل	أردني	٥٣	عضو مجلس الإدارة	غير تنفيذي	١٤٣٢/٠١/٢٦ هـ (الموافق ٢٠١١/٠١/٠١ م)	الشركة العربية للتموين والتجارة	٤,٠٠٠	٠,٠١٥١٪	-	-
٦	عبدالعزیز بن صالح العمير	سعودي	٤٢	عضو مجلس الإدارة	مستقل	١٤٣٥/٠٢/٢٩ هـ (الموافق ٢٠١٤/٠١/٠١ م)	-	٦٦٢	٠,٠٠٢٥٪	-	-
٧	محمد بن إبراهيم المنقور	سعودي	٣٩	عضو مجلس الإدارة	مستقل	١٤٤١/٠٧/٠٤ هـ (الموافق ٢٠٢٠/٠٢/٢٧ م)	-	-	-	-	-

المصدر: الشركة

* وافقت الجمعية العامة العادية للشركة في اجتماعها المنعقد بتاريخ ١٤٤١/٠٧/٠٣ هـ (الموافق ٢٠٢٠/٠٢/٢٧ م) على انتخاب أعضاء مجلس الإدارة للدورة الحالية والتي تبدأ من ١٤٤١/٠٧/٠٣ هـ (الموافق ٢٠٢٠/٠٢/٢٧ م) ولمدة ثلاث سنوات تنتهي في تاريخ ١٤٤٤/٠٨/٠٦ هـ (الموافق ٢٠٢٣/٠٢/٢٦ م).

** قرر مجلس إدارة الشركة بتاريخ ١٤٤١/١١/٢٥ هـ (الموافق ٢٠٢٠/٠٧/١٦ م) تعيين الأستاذ/ عبدالعزیز عبدالهادي القحطاني رئيساً لمجلس الإدارة، وتعيين الدكتور عبدالرحمن العنقري نائب رئيس مجلس الإدارة وقد حصلت الشركة على عدم ممانعة البنك المركزي السعودي بتاريخ ١٤٤١/١١/٢٥ هـ (الموافق ٢٠٢٠/٠٧/١٦ م).

عنوان الشركة وممثلوها

عنوان الشركة



شركة التأمين العربية التعاونية

الرياض، مركز بن طامي، طريق الملك عبد العزيز

ص.ب ٢٨٦٥٥٥ الرياض ١١٣٢٣

المملكة العربية السعودية

هاتف: +٩٦٦ ١١ ٢١٥٣٣٦٠

فاكس: +٩٦٦ ١١ ٢١٥٣١٩٧

الموقع الإلكتروني: www.aicc.com.sa

البريد الإلكتروني: Info@aicc.com.sa

ممثل الشركة المفوض الثاني

زياد بن محمد الرييش

(المدير العام)

مركز بن طامي، طريق الملك عبد العزيز

ص.ب ٢٨٦٥٥٥ الرياض ١١٣٢٣

المملكة العربية السعودية

هاتف: +٩٦٦ ١١ ٢١٥٣٣٦٠، تحويلة ١٠٠٨

فاكس: +٩٦٦ ١١ ٢١٥٣١٩٧

الموقع الإلكتروني: www.aicc.com.sa

البريد الإلكتروني: gloffice@aicc.com.sa

ممثل الشركة المفوض الأول

عبد العزيز بن صالح العمير

(عضو مجلس الإدارة)

مركز بن طامي، طريق الملك عبد العزيز

ص.ب ٢٨٦٥٥٥ الرياض ١١٣٢٣

المملكة العربية السعودية

هاتف: +٩٦٦ ١١ ٤٧٣٨٠١١

فاكس: +٩٦٦ ١١ ٢١٥٣١٩٧

الموقع الإلكتروني: www.aicc.com.sa

البريد الإلكتروني: aalomair@aicc.com.sa

سوق الأسهم

مجموعة تداول السعودية (تداول)

وحدة رقم: ١٥، طريق الملك فهد العليا، الرياض

ص.ب ٦٨٩٧ الرياض ١٢٢١١-٣٣٨٨

المملكة العربية السعودية

هاتف: +٩٦٦ ١١ ٩٢٠٠١٩١٩

فاكس: +٩٦٦ ١١ ٢١٨٩١٣٣

الموقع الإلكتروني: www.saudiexchange.sa

البريد الإلكتروني: info@tadawul.com.sa

تداول السعودية
Saudi Exchange

المستشارون

المستشار المالي ومدير الاككتاب ومتعهد التغطية

الإنماء للاستثمار alinma investment

شركة الإنماء للاستثمار

الرياض، طريق الملك فهد

(برج العنود ٢)

ص. ب ٥٥٥٦٠ الرياض ١١٥٤٤

المملكة العربية السعودية

هاتف: +٩٦٦ ١١ ٢١٨ ٥٩٩٩

فاكس: +٩٦٦ ١١ ٢١٨ ٥٩٧٠

الموقع الإلكتروني: www.alinmainvestment.com

البريد الإلكتروني: info@alinmainvestment.com

المستشار القانوني

الضبعان وشركاه بالشراكة مع إيفرشيدس سذرلاند (الدولية) ال ال بي

مكتب محمد الضبعان للاستشارات القانونية

مكاتب رقم ١٠-١١ - مجمع البيوت المكتبية طريق العروبة

ص. ب ٢٤٥٥٥٥ الرياض ١١٣١٢

المملكة العربية السعودية

هاتف: +٩٦٦ ١١ ٤٤٨ ٤٤٤٨

فاكس: +٩٦٦ ١١ ٢٨١ ٦٦١١

الموقع الإلكتروني: www.aldhabaan.eversheds.co

البريد الإلكتروني: CapitalMarkets@AIDhabaan-es.com

المحاسبون القانونيون للأعوام المنتهية في ٣١ ديسمبر ٢٠١٩م و٢٠٢٠م و٢٠٢١م

مكتب العظم والسديري وآل الشيخ وشركاؤهم محاسبون ومراجعون قانونيون

الرياض، شارع الأمير محمد بن عبدالعزيز، وحدة رقم ١١

ص. ب ١٠٥٠٤ الرياض ١١٤٤٣

المملكة العربية السعودية

هاتف: +٩٦٦ ١١ ٤٨٤ ٥٠٠٠

فاكس: +٩٦٦ ١١ ٢١٧ ٦٠٠٠

الموقع الإلكتروني: www.crowe.com.sa

البريد الإلكتروني: ch@crowe.sa



مكتب البسام وشركاؤه المحاسبون المتحالفون

الرياض، حي السليمانية، شارع الأمير عبدالعزيز بن مساعد

ص. ب ٦٩٦٥٨ الرياض ١١٥٥٧

المملكة العربية السعودية

هاتف: +٩٦٦ ١١ ٢٠٦ ٥٣٣٣

فاكس: +٩٦٦ ١١ ٢٠٦ ٥٤٤٤

الموقع الإلكتروني: www.pkfbassam.com

البريد الإلكتروني: Ibrahim.albassam@pkf.com



الخبير الاكوتاري

شركة نطاق للخدمات الأكتوارية

الرياض، طريق عثمان بن عفان

ص. ب ٧٢٧٠ الرياض ١٣٣١٣

المملكة العربية السعودية

هاتف: +٩٦٦ ١١ ٢٠٠ ٥١٦٢

الموقع الإلكتروني: www.nitaq.com.sa

البريد الإلكتروني: info@nitaq.com.sa



تويه: قدم جميع المستشارين والمحاسبين القانونيين المذكورين أعلاه موافقاتهم الكتابية على الإشارة إلى أسمائهم وشعاراتهم وعلى نشر إفاداتهم بالشكل والمضمون الواردين في هذه النشرة، ولم يتم أي منهم بسحب هذه الموافقة حتى تاريخ هذه النشرة. ولا يمتلك أي من المستشارين أو المحاسبين القانونيين أو العاملين لديهم أو أي من أقاربهم أية أسهم أو مصلحة مهما كان نوعها في الشركة كما في تاريخ هذه النشرة.

ملخص الطرح

يهدف ملخص الطرح هذا إلى تقديم نبذة موجزة عن المعلومات التي تحتوي عليها هذه النشرة. وبالتالي فإن هذا الملخص لا يحتوي على جميع المعلومات التي قد تهم المساهمين وغيرهم من عامة المستثمرين من المؤسسات والأفراد. وعليه، يتعين على مستلمي هذه النشرة قراءتها بالكامل قبل اتخاذ أي قرار استثماري بالاكتمال أو بالتداول في أسهم حقوق الأولوية. وعلى وجه الخصوص، فإنه من الضروري مراعاة ما ورد في قسم «إشعار مهم» والقسم رقم (٢) «عوامل المخاطرة» من هذه النشرة. وفيما يلي ملخص للطرح:

<p>الشركة</p>	<p>تأسست شركة التأمين العربية التعاونية (ويشار إليها فيما بعد «الشركة» أو «التأمين العربية») كشركة مساهمة سعودية بموجب ترخيص وزارة الاستثمار رقم (١٠٢٠٣٠١٠٤٢٧٦ - ٠١) بتاريخ ١٤٢٦/٠٥/٠٥هـ (الموافق ٢٠٠٥/٠٦/١٢م)، وقرار مجلس الوزراء رقم (٩٣) وتاريخ ١٤٢٨/٠٣/١٤هـ (الموافق ٢٠٠٧/٠٤/٠٢م) والمرسوم الملكي رقم (م/٢٣) تاريخ ١٤٢٨/٠٣/١٥هـ (الموافق ٢٠٠٧/٠٤/٠٢م) وبموجب قرار وزارة التجارة رقم (٣٢٦/ق) الصادر بتاريخ ١٤٢٨/١٢/٢١هـ (الموافق ٢٠٠٧/١٢/٢١م)، وبموجب السجل التجاري رقم ١٠١٠٢٤٢٣٠٢ الصادر في مدينة الرياض بتاريخ ١٤٢٩/٠١/١٨هـ (الموافق ٢٠٠٨/٠١/٢٧م) وترخيص البنك المركزي السعودي (ساما) رقم (ت م ن/٢٠٨٦/١٥) بتاريخ ١٤٢٩/٠٦/١٤هـ.</p>																												
<p>ملخص أنشطة الشركة</p>	<p>يتمثل نشاط الشركة كما في سجلها التجاري في تأمين الحماية مع الادخار، التأمين الصحي، التأمين العام. ويتمثل نشاط الشركة كما في نظامها الأساسي في مزاوله أعمال التأمين التعاوني وكل ما يتعلق بهذه الأعمال من إعادة تأمين، أو توكيلات أو تمثيل أو مراسلة أو وساطة وللشركة أن تقوم بجميع الأعمال التي يلزم القيام بها لتحقيق أغراضها سواء في مجال التأمين أو استثمار أموالها وأن تقوم بتملك وتحريك الأموال الثابتة والنقدية أو بيعها أو استبدالها أو تأجيرها بواسطتها مباشرة أو بواسطة شركات تؤسسها أو تشتريها أو بالاشتراك مع جهات أخرى وتمارس الشركة أنشطتها وفقاً لأحكام نظام مراقبة شركات التأمين التعاوني ولائحته التنفيذية والأنظمة والقواعد السارية في المملكة العربية السعودية وبعد الحصول على التراخيص اللازمة من الجهات المختصة إن وجدت.</p>																												
<p>طبيعة الطرح</p>	<p>زيادة رأس المال عن طريق إصدار أسهم حقوق الأولوية.</p>																												
<p>هم الأشخاص الذين يملكون ٥% أو أكثر من أسهم رأس مال الشركة. فيما يلي جدول يوضح ملكية المساهمين الكبار قبل وبعد الطرح:</p>																													
<p>المساهمون الكبار</p>	<table border="1"> <thead> <tr> <th colspan="2">الملكية المباشرة قبل الطرح</th> <th colspan="2">الملكية المباشرة بعد الطرح*</th> </tr> <tr> <th>عدد الأسهم</th> <th>نسبة الملكية</th> <th>عدد الأسهم</th> <th>نسبة الملكية</th> </tr> </thead> <tbody> <tr> <td>١٠,١٧٦,٠٠٠</td> <td>٪١٩,٢٠٠</td> <td>٥,٠٨٨,٠٠٠</td> <td>٪١٩,٢٠٠</td> </tr> <tr> <td>٤,٨٧٤,٠٠٠</td> <td>٪٩,١٩٦</td> <td>٢,٤٣٧,٠٠٠</td> <td>٪٩,١٩٦</td> </tr> <tr> <td>٢,٦٥٠,٠٠٠</td> <td>٪٥,٠٠٠</td> <td>١,٣٢٥,٠٠٠</td> <td>٪٥,٠٠٠</td> </tr> <tr> <td>١٧,٧٠٠,٠٠٠</td> <td>٪٣٣,٣٩٦</td> <td>٨,٨٥٠,٠٠٠</td> <td>٪٣٣,٣٩٦</td> </tr> </tbody> </table> <p>* في حال اكتتب المساهمون الكبار بكامل نسبة احتيقتهم في الأسهم الجديدة. المصدر: الشركة</p>	الملكية المباشرة قبل الطرح		الملكية المباشرة بعد الطرح*		عدد الأسهم	نسبة الملكية	عدد الأسهم	نسبة الملكية	١٠,١٧٦,٠٠٠	٪١٩,٢٠٠	٥,٠٨٨,٠٠٠	٪١٩,٢٠٠	٤,٨٧٤,٠٠٠	٪٩,١٩٦	٢,٤٣٧,٠٠٠	٪٩,١٩٦	٢,٦٥٠,٠٠٠	٪٥,٠٠٠	١,٣٢٥,٠٠٠	٪٥,٠٠٠	١٧,٧٠٠,٠٠٠	٪٣٣,٣٩٦	٨,٨٥٠,٠٠٠	٪٣٣,٣٩٦				
الملكية المباشرة قبل الطرح		الملكية المباشرة بعد الطرح*																											
عدد الأسهم	نسبة الملكية	عدد الأسهم	نسبة الملكية																										
١٠,١٧٦,٠٠٠	٪١٩,٢٠٠	٥,٠٨٨,٠٠٠	٪١٩,٢٠٠																										
٤,٨٧٤,٠٠٠	٪٩,١٩٦	٢,٤٣٧,٠٠٠	٪٩,١٩٦																										
٢,٦٥٠,٠٠٠	٪٥,٠٠٠	١,٣٢٥,٠٠٠	٪٥,٠٠٠																										
١٧,٧٠٠,٠٠٠	٪٣٣,٣٩٦	٨,٨٥٠,٠٠٠	٪٣٣,٣٩٦																										
<p>المساهمون المؤسسون</p>	<table border="1"> <thead> <tr> <th colspan="2">الملكية المباشرة عند التأسيس</th> <th colspan="2">الملكية المباشرة بتاريخ هذه النشرة</th> </tr> <tr> <th>عدد الأسهم</th> <th>نسبة الملكية</th> <th>عدد الأسهم</th> <th>نسبة الملكية</th> </tr> </thead> <tbody> <tr> <td>٣,٨٤٠,٠٠٠</td> <td>٪١٩,٢</td> <td>٥,٠٨٨,٠٠٠</td> <td>٪١٩,٢٠٠</td> </tr> <tr> <td>٢,٤٤٠,٠٠٠</td> <td>٪١٢,٢</td> <td>٢,٤٣٧,٠٠٠</td> <td>٪٩,١٩٦</td> </tr> <tr> <td>١,٠٠٠,٠٠٠</td> <td>٪٥,٠</td> <td>١,٣٢٥,٠٠٠</td> <td>٪٥,٠٠٠</td> </tr> <tr> <td>١٢,٧٢٠,٠٠٠</td> <td>٪٦٣,٦</td> <td>١٧,٧٠٠,٠٠٠</td> <td>٪٦٦,٦٠٤</td> </tr> <tr> <td>٢٠,٠٠٠,٠٠٠</td> <td>٪١٠٠</td> <td>٢٦,٥٠٠,٠٠٠</td> <td>٪١٠٠</td> </tr> </tbody> </table> <p>المصدر: الشركة</p>	الملكية المباشرة عند التأسيس		الملكية المباشرة بتاريخ هذه النشرة		عدد الأسهم	نسبة الملكية	عدد الأسهم	نسبة الملكية	٣,٨٤٠,٠٠٠	٪١٩,٢	٥,٠٨٨,٠٠٠	٪١٩,٢٠٠	٢,٤٤٠,٠٠٠	٪١٢,٢	٢,٤٣٧,٠٠٠	٪٩,١٩٦	١,٠٠٠,٠٠٠	٪٥,٠	١,٣٢٥,٠٠٠	٪٥,٠٠٠	١٢,٧٢٠,٠٠٠	٪٦٣,٦	١٧,٧٠٠,٠٠٠	٪٦٦,٦٠٤	٢٠,٠٠٠,٠٠٠	٪١٠٠	٢٦,٥٠٠,٠٠٠	٪١٠٠
الملكية المباشرة عند التأسيس		الملكية المباشرة بتاريخ هذه النشرة																											
عدد الأسهم	نسبة الملكية	عدد الأسهم	نسبة الملكية																										
٣,٨٤٠,٠٠٠	٪١٩,٢	٥,٠٨٨,٠٠٠	٪١٩,٢٠٠																										
٢,٤٤٠,٠٠٠	٪١٢,٢	٢,٤٣٧,٠٠٠	٪٩,١٩٦																										
١,٠٠٠,٠٠٠	٪٥,٠	١,٣٢٥,٠٠٠	٪٥,٠٠٠																										
١٢,٧٢٠,٠٠٠	٪٦٣,٦	١٧,٧٠٠,٠٠٠	٪٦٦,٦٠٤																										
٢٠,٠٠٠,٠٠٠	٪١٠٠	٢٦,٥٠٠,٠٠٠	٪١٠٠																										
<p>رأس المال قبل الطرح</p>	<p>مئتان وخمسة وستون مليون (٢٦٥,٠٠٠,٠٠٠) ريال سعودي</p>																												
<p>إجمالي عدد الأسهم القائمة والمصدرة قبل الطرح</p>	<p>سنة وعشرون مليوناً وخمسمائة ألف (٢٦,٥٠٠,٠٠٠) سهم عادي مدفوعة القيمة بالكامل.</p>																												
<p>القيمة الاسمية للسهم</p>	<p>عشرة (١٠) ريالاً سعودية للسهم الواحد.</p>																												
<p>زيادة رأس المال</p>	<p>الزيادة في رأس مال الشركة من مئتين وخمسة وستين مليون (٢٦٥,٠٠٠,٠٠٠) ريال سعودي إلى خمسمائة وثلاثين مليون (٥٣٠,٠٠٠,٠٠٠) ريال سعودي.</p>																												
<p>إجمالي عدد الأسهم المطروحة للاكتتاب</p>	<p>سنة وعشرون مليوناً وخمسمائة ألف (٢٦,٥٠٠,٠٠٠) سهم عادي.</p>																												
<p>نسبة الزيادة في رأس المال</p>	<p>٪١٠٠</p>																												
<p>سعر الطرح</p>	<p>عشرة (١٠) ريالاً سعودية للسهم الواحد.</p>																												
<p>إجمالي قيمة الطرح</p>	<p>مئتان وخمسة وستون مليون (٢٦٥,٠٠٠,٠٠٠) ريال سعودي.</p>																												

يتم احتساب السعر المعدل لسهم الشركة بموجب الآلية التالية: = (إجمالي القيمة السوقية لأسهم الشركة في تاريخ انعقاد الجمعية العامة غير العادية الخاصة بزيادة رأس المال + إجمالي متحصلات طرح أسهم حقوق الأولوية) / عدد أسهم الشركة بعد زيادة رأس المال. وبموجب ذلك تم تعديل سعر سهم الشركة في تداول السعودية (تداول) إلى ●● ريال سعودي للسهم وذلك بنهاية تداول يوم انعقاد الجمعية العامة غير العادية الخاصة بزيادة رأس المال. ويمثل ذلك انخفاضاً بسعر السهم مقداره ●● ريال سعودي للسهم الواحد.	السعر المعدل	
سنة وعشرون مليون وخمسمائة ألف (٢٦,٥٠٠,٠٠٠) حق.	عدد حقوق الأولوية المصدرة	
سنة وعشرون مليون وخمسمائة ألف (٢٦,٥٠٠,٠٠٠) سهم عادي.	عدد أسهم الطرح المتعهد بتغطيتها	
مئتان وخمسة وستون مليون (٢٦٥,٠٠٠,٠٠٠) ريال سعودي.	إجمالي قيمة الطرح المتعهد بتغطيته	
ثلاثة وخمسون مليون (٥٣,٠٠٠,٠٠٠) سهم.	إجمالي عدد الأسهم بعد الطرح	
خمسمائة وثلاثون مليون (٥٣٠,٠٠٠,٠٠٠) ريال سعودي.	رأس مال الشركة بعد الطرح	
ستتحمل الشركة كافة التكاليف المرتبطة بالطرح، والتي من المقدر أن تبلغ حوالي خمسة ملايين (٥,٠٠٠,٠٠٠) ريال سعودي. وسيتم خصمها من إجمالي متحصلات الطرح البالغة مئتان وخمسة وستون مليون ريال سعودي. وتشمل هذه المبالغ أتعاب كل من: المستشار المالي، ومدير الاكتتاب، والمستشار القانوني، والمتعهد بتغطية الاكتتاب، ومصاريف الإعلانات والطباعة وغيرها من المصاريف ذات العلاقة، علماً بأن هذه التكاليف تقديرية وغير نهائية. فضلاً راجع القسم رقم (٦) «استخدام متحصلات الطرح».	تكاليف الطرح	
تهدف الشركة من خلال زيادة رأس مالها عن طريق طرح أسهم حقوق أولوية إلى لدعم نمو أعمال الشركة وذلك للالتزام بمتطلبات الملاحة المالية، حيث سيتم ذلك من خلال استخدام متحصلات الاكتتاب في الاستثمارات المالية بالإضافة إلى زيادة الوديعة النظامية والتي ينص عليها البنك المركزي وذلك بسبب زيادة رأس مال الشركة (ولمزيد من التفاصيل حول استخدام متحصلات الطرح، فضلاً راجع القسم رقم (٦) «استخدام متحصلات الطرح»).	الغرض من إصدار أسهم حقوق الأولوية	
من المتوقع أن يبلغ إجمالي متحصلات الطرح حوالي مئتان وخمسة وستون مليون (٢٦٥,٠٠٠,٠٠٠) ريال سعودي، وسيتم استخدام صافي متحصلات الاكتتاب بشكل رئيسي لدعم نمو أعمال الشركة مع الحفاظ على متطلبات الملاحة المالية التي يفرضها البنك المركزي. حيث سيتم استخدام متحصلات الاكتتاب في الاستثمارات المالية بالإضافة إلى زيادة الوديعة النظامية المفروضة على الشركة من البنك المركزي السعودي وذلك بسبب زيادة رأس مال الشركة. ولن يحصل المساهمون على أي من متحصلات الاكتتاب. ويوضح الجدول التالي تفاصيل الاستخدام المقترح لمتحصلات الاكتتاب:		
	إجمالي المتحصلات المتوقع الحصول عليها وتحليل ووصف الاستخدام المقترح لها	
	البيان	
	القيمة (مليون ريال سعودي)	
	النسبة من إجمالي متحصلات الطرح (%)	
إجمالي متحصلات الاكتتاب	٢٦٥	١٠٠٪
مصاريف الاكتتاب المقدرة	٥	١,٨٩٪
صافي متحصلات الاكتتاب	٢٦٠	٩٨,١١٪
زيادة الوديعة النظامية	٢٦,٥	١٠,٢٠٪
استثمارات مالية المصدر: الشركة	٢٣٣,٥	٨٨,١١٪
ولمزيد من التفاصيل حول استخدام متحصلات الطرح، فضلاً راجع القسم رقم (٦) «استخدام متحصلات الطرح».		
هم المساهمون المالكون للأسهم بنهاية تداول يوم انعقاد الجمعية العامة غير العادية الخاصة بزيادة رأس المال والمقيدون في سجل مساهمي الشركة لدى مركز الإيداع في نهاية ثاني يوم تداول يلي يوم انعقاد الجمعية العامة غير العادية الخاصة بزيادة رأس المال بتاريخ ●●/●●/●●م (الموافق ●●/●●/●●م)	المساهمون المقيدون	
هم عامة المستثمرين من الأفراد والمؤسسات - غير المساهمين المقيدين - ممن قاموا بشراء حقوق الأولوية خلال فترة التداول.	المستثمرون الجدد	
هم المساهمون المقيدون والمستثمرون الجدد.	المستثمرون المستهدفون	
هي أوراق مالية قابلة للتداول تمنح حاملها أحقية الاكتتاب في الأسهم الجديدة بعد الموافقة على زيادة رأس المال، وهو حق مكتسب لجميع المساهمين المقيدين، ويجوز تداول الحق خلال فترة التداول. ويعطي كل حق لحامله أحقية الاكتتاب بسهم واحد جديد بسعر الطرح. وسيتم إيداع حقوق الأولوية خلال يومين من تاريخ انعقاد الجمعية العامة غير العادية الخاصة بزيادة رأس المال. وستظهر الحقوق في محافظ المساهمين المقيدين تحت رمز جديد خاص بحقوق الأولوية.	حقوق الأولوية	
سنة وعشرون مليون وخمسمائة ألف (٢٦,٥٠٠,٠٠٠) سهم عادي، ستصدر نتيجة لزيادة رأس المال.	الأسهم الجديدة	
حق واحد (١) لكل سهم واحد (١) قائم مملوك للمساهمين المقيدين مع العلم أن هذا المعامل هو ناتج قسمة عدد الأسهم الجديدة المصدرة على عدد الأسهم الحالية للشركة.	معامل الأحقية	
نهاية تداول يوم انعقاد الجمعية العامة غير العادية الخاصة بزيادة رأس المال بتاريخ ●●/●●/●●م (الموافق ●●/●●/●●م).	تاريخ الأحقية	
تبدأ فترة التداول في يوم (●) ●●/●●/●●م (الموافق ●●/●●/●●م) وتستمر حتى نهاية يوم (●) ●●/●●/●●م (الموافق ●●/●●/●●م). ويجوز خلال هذه الفترة لجميع حملة حقوق الأولوية، سواء أكانوا مساهمين مقيدين أو مستثمرين جدد، تداول حقوق الأولوية.	فترة التداول	

فترة الاكتتاب	تبدأ فترة الاكتتاب في يوم ٠٠/٠٠/٠٠هـ (الموافق ٠٠/٠٠/٠٠م). وتستمر حتى نهاية يوم ٠٠/٠٠/٠٠هـ (الموافق ٠٠/٠٠/٠٠م). ويجوز خلال هذه الفترة لجميع حملة حقوق الأولوية، سواء أكانوا مساهمين مقيدين أو مستثمرين جدد، ممارسة حقهم بالاكتتاب في الأسهم الجديدة.
الأسهم المتبقية	الأسهم المتبقية، إن وجدت، التي لم يتم الاكتتاب بها خلال فترة الاكتتاب.
الطرح المتبقي	تطرح الأسهم المتبقية على عدد من المستثمرين ذوي الطابع المؤسسي («المؤسسات الاستثمارية»). على أن تقوم تلك المؤسسات الاستثمارية بتقديم عروض شراء الأسهم المتبقية، وسيتم استقبال هذه العروض ابتداء من الساعة العاشرة (١٠) صباح يوم ٠٠/٠٠/٠٠هـ (الموافق ٠٠/٠٠/٠٠م). وحتى الساعة الخامسة (٥) مساءً من يوم ٠٠/٠٠/٠٠هـ (الموافق ٠٠/٠٠/٠٠م). وسيتم تخصيص الأسهم المتبقية للمؤسسات الاستثمارية ذات العرض الأعلى ثم العرض الأقل فالأقل (شريطة أن لا يقل العرض عن سعر الطرح) وسيتم يتم تخصيص الأسهم بالتناسب على المؤسسات الاستثمارية التي تقدم نفس العرض.
سعر طرح المتبقي	السعر الذي تطرح به الأسهم المتبقية للمؤسسات الاستثمارية لتقديم عروضها للاكتتاب في عملية الطرح المتبقي وهو مساوي لسعر الطرح وهو عشرة (١٠) ريالاً سعودية للسهم الواحد.
إجمالي متحصلات الطرح المتبقي	المبلغ الناتج من بيع الأسهم المتبقية.
الأشخاص المستحقون	جميع حملة حقوق الأولوية سواء كانوا من المساهمين المقيدين أو المستثمرين الجدد ممن قاموا بشراء حقوق الأولوية خلال فترة التداول.
دفع مبالغ التعويض (إن وجدت)	سيتم دفع مبالغ تعويض نقدية للأشخاص المستحقين الذين لم يمارسوا حقهم في الاكتتاب كلياً أو جزئياً في الأسهم الجديدة في موعد أقصاه يوم ٠٠/٠٠/٠٠هـ (الموافق ٠٠/٠٠/٠٠م) (لمزيد من المعلومات: فضلاً راجع القسم رقم (١٢) «المعلومات المتعلقة بالأسهم وأحكام الطرح وشروطه»). علماً بأن مبالغ التعويض تمثل الفرق بين متحصلات بيع الأسهم المتبقية وسعر طرح المتبقي.
قيمة الحق الإرشادية	تتمثل قيمة الحق الإرشادية في الفرق بين القيمة السوقية لسهم الشركة خلال فترة التداول وسعر الطرح. وستقوم تداول باحساب ونشر قيمة الحق الإرشادية خلال فترة التداول على موقعها الإلكتروني متأخرة بخمسة (٥) دقائق، وسيقوم أيضاً مزودي خدمة معلومات السوق بنشر هذه المعلومة حتى يتسنى للمستثمرين الاطلاع على القيمة الإرشادية للحق عند إدخال الأوامر.
سعر تداول الحق	هو السعر الذي يتم تداول الحق به، ويتحدد هذا السعر من خلال آلية العرض والطلب بالسوق، وبالتالي فإنه قد يختلف عن قيمة الحق الإرشادية.
تاريخ تخصيص الأسهم	سيتم تخصيص الأسهم في موعد أقصاه يوم ٠٠/٠٠/٠٠هـ (الموافق ٠٠/٠٠/٠٠م).
تاريخ رد الفائض من الاكتتاب	سيتم رد الفائض من الاكتتاب (إن وجد) دون أي عمولات أو استقطاعات من مدير الاكتتاب في موعد أقصاه يوم ٠٠/٠٠/٠٠هـ (الموافق ٠٠/٠٠/٠٠م).
تخصيص الأسهم الجديدة	سيتم تخصيص الأسهم الجديدة للأشخاص المستحقين بناء على عدد الحقوق التي مارسوها بشكل مكتمل وصحيح. وسيتم جمع كسور الأسهم (أو وجد) وإضافتها إلى الأسهم المتبقية ومن ثم طرحها للمؤسسات الاستثمارية خلال فترة الطرح المتبقي علماً بأنه سيتم تخصيص الأسهم المتبقية (إن وجدت) على المؤسسات الاستثمارية ذات العرض الأعلى فالأقل. وستحصل الشركة على إجمالي مبلغ الطرح الناتج من بيع الأسهم المتبقية، فيما ستوزع باقي متحصلات الطرح المتبقي (إن وجدت) بدون احتساب أي رسوم أو استقطاعات (أي ما يتجاوز سعر الطرح) على مستحقيها الذين لم يكتبوا كلياً أو جزئياً في الأسهم الجديدة ولمستحقي كسور الأسهم، علماً أن المستثمر الذي لم يكتب أو يبيع حقوقه، أو أصحاب كسور الأسهم، قد لا يحصلون على أي مقابل إذا تم البيع في فترة الطرح المتبقي بسعر الطرح (فضلاً راجع القسم رقم ١٢ «المعلومات المتعلقة بالأسهم وأحكام الطرح وشروطه»). وسيتم رد فائض الاكتتاب (إن وجد) إلى المكتتبين دون أي عمولات أو استقطاعات من مدير الاكتتاب.
تداول الأسهم الجديدة	يبدأ تداول الأسهم الجديدة في تداول بعد استكمال كافة الإجراءات المتعلقة بتسجيل الأسهم الجديدة وتخصيصها وإدراجها.
الأحقية في أرباح الأسهم الجديدة	ستستحق الأسهم الجديدة أية أرباح تعلنها الشركة بعد تاريخ إصدار الأسهم الجديدة.
حقوق التصويت	إن جميع أسهم الشركة من فئة واحدة وليس لأي مساهم أية حقوق تفضيلية. ولكل مساهم صوت واحد عن كل سهم في الجمعيات العامة، ويجب استخدام التصويت التراكمي في انتخاب مجلس الإدارة. ويجوز عقد اجتماعات الجمعيات العامة واشتراك المساهم في مداواتها والتصويت على قراراتها بواسطة وسائل التقنية الحديثة وفقاً للضوابط التي تضعها الجهة المختصة.
القيود المفروضة على تداول الأسهم	تأسست الشركة بموجب ترخيص وزارة الاستثمار رقم (٠١ - ١٠٢٧٦١٠٤٢٧٦) بتاريخ ١٤٢٦/٠٥/٠٥هـ (الموافق ٢٠٠٥/٠٦/١٢م)، وقرار مجلس الوزراء رقم (٩٣) وتاريخ ١٤٢٨/٠٣/١٤هـ (الموافق ٢٠٠٧/٠٤/٠٢م) والمرسوم الملكي رقم (م/٢٢) تاريخ ١٤٢٨/٠٣/١٥هـ (الموافق ٢٠٠٧/٠٤/٠٢م)، وبموجب قرار وزارة التجارة رقم (٣٢٦/ق) الصادر بتاريخ ١٤٢٨/١٢/٢١هـ (الموافق ٢٠٠٧/١٢/٣١م)، وتم إدراج أسهمها في تداول بتاريخ ١٤٢٩/٠١/٢٦هـ (الموافق ٢٠٠٨/٠٢/٠٤م) وعليه فإن فترة الحظر التي تبلغ ثلاث سنوات مالية كاملة لا تقل كل منها عن اثني عشر شهراً على المساهمين المؤسسين قد انقضت، وبالتالي فإن جميع الأسهم قابلة للتداول وفقاً للقواعد واللوائح والتعليمات الصادرة عن هيئة السوق المالية. غير أن المساهمين المؤسسين يجب عليهم الحصول على موافقة البنك المركزي السعودي ومن ثم موافقة هيئة السوق المالية قبل التصرف بأسهمهم.
القيود المفروضة على تداول حقوق الأولوية	لا توجد أية قيود مفروضة على اكتتاب المساهمين في أسهم حقوق الأولوية الجديدة.
الأسهم التي سبق إدراجها	<ul style="list-style-type: none"> بتاريخ ١٤٢٩/٠١/٢٦هـ (الموافق ٢٠٠٨/٠٢/٠٤م) أدرجت الشركة عشرين مليون (٢٠,٠٠٠,٠٠٠) سهم عادي في تداول وقامت بطرح ثمانية ملايين (٨,٠٠٠,٠٠٠) سهم منها للاكتتاب العام. بتاريخ ١٤٣٦/٠٦/١٨هـ (الموافق ٢٠١٥/٠٤/٠٧م) وافقت الجمعية العامة غير العادية على زيادة رأس مال الشركة من مائتي مليون (٢٠٠,٠٠٠,٠٠٠) ريال سعودي إلى أربعمائة مليون (٤٠٠,٠٠٠,٠٠٠) ريال سعودي من خلال إصدار أسهم حقوق الأولوية.

بلغ إجمالي متحصلات إصدار أسهم حقوق الأولوية السابق والذي تم وفقا لقرار الجمعية العامة غير العادية بتاريخ ١٤٣٦/٠٦/١٨ هـ (الموافق ٢٠١٥/٠٤/٠٧ م) مبلغا وقدره مائتي مليون (٢٠٠,٠٠٠,٠٠٠) ريال سعودي.

وفيما يلي تفاصيل استخدام متحصلات الطرح كما وردت في نشرة إصدار أسهم حقوق الأولوية:

البند	القيمة (ريال سعودي)
إجمالي متحصلات الطرح	٢٠٠,٠٠٠,٠٠٠
مصاريف الاكتتاب المقدرة	٨,٠٠٠,٠٠٠
صافي متحصلات الاكتتاب	١٩٢,٠٠٠,٠٠٠
الوديعة النظامية (١٠٪ من زيادة رأس المال المدفوع)	٢٠,٠٠٠,٠٠٠
الاستثمار في ودائع بنكية وصناديق استثمارية قصيرة الأجل	١٠٠,٠٠٠,٠٠٠
الاستثمار في سندات واستثمارات طويلة الأجل	٥٠,٠٠٠,٠٠٠
الاستثمار في أسهم مدرجة وأوعية استثمارية أخرى	٢٢,٠٠٠,٠٠٠

المصدر: نشرة إصدار أسهم حقوق الأولوية لعام ٢٠١٥ م

وفيما يلي تفاصيل الاستخدامات الفعلية لمتحصلات الاكتتاب، والفرق بين الاستخدام المتوقع والاستخدام الفعلي ونسبة الانحرافات عن متحصلات الطرح المتوقعة:

البند	قيمة الاستخدام المتوقع للمتحصلات (ريال سعودي)	قيمة الاستخدام الفعلي للمتحصلات (ريال سعودي)	الفرق بين الاستخدام المتوقع والاستخدام الفعلي للمتحصلات (ريال سعودي)	نسبة الانحراف عن استخدام متحصلات الطرح المتوقعة
إجمالي متحصلات الطرح	٢٠٠,٠٠٠,٠٠٠	٢٠٠,٠٠٠,٠٠٠	-	-
مصاريف الاكتتاب المقدرة*	٨,٠٠٠,٠٠٠	٧,٩٦٨,٦٤٩	٣١,٣٥١	(٠,٣٩٢)٪
الوديعة النظامية (١٠٪ من زيادة رأس المال المدفوع)	٢٠,٠٠٠,٠٠٠	٢٠,٠٠٠,٠٠٠	-	٠,٠٠٠٪
الاستثمار في ودائع بنكية وصناديق استثمارية قصيرة الأجل**	١٠٠,٠٠٠,٠٠٠	١٠٠,٠٣١,٣٥١	٣١,٣٥١	٠,٠٣١٪
الاستثمار في سندات واستثمارات طويلة الأجل	٥٠,٠٠٠,٠٠٠	٥٠,٠٠٠,٠٠٠	-	٠,٠٠٠٪
الاستثمار في أسهم مدرجة وأوعية استثمارية أخرى	٢٢,٠٠٠,٠٠٠	٢٢,٠٠٠,٠٠٠	-	-

المصدر: الشركة

* تجدر الإشارة إلى أن أسباب ومبررات الانحراف في مصاريف الاكتتاب البالغ ٣١,٣٥١ ريال سعودي في المصاريف المتعلقة بزيادة رأس المال، حيث كانت التكلفة التقديرية للمصاريف الخاصة بزيادة رأس المال تبلغ ٨,٠٠٠,٠٠٠ ريال سعودي كما ورد في نشرة الإصدار. ويعود هذا الفرق إلى أن المبالغ الفعلية للمصاريف كانت أقل من التقديرات الأولية.

** فيما بلغت الاستخدامات الفعلية لمتحصلات الاكتتاب لبند الاستثمار في ودائع بنكية وصناديق استثمارية قصيرة الأجل ١٠٠,٠٣١,٣٥١ ريال سعودي حيث بلغت الزيادة مبلغ ٣١,٣٥١ ريال سعودي حيث كان المبلغ المقدر ١٠٠,٠٠٠,٠٠٠ ريال سعودي ويعود جزء من هذا الفرق إلى إعادة استثمار المبلغ الموفر من المصاريف الخاصة بزيادة رأس المال البالغ ٣١,٣٥١ ريال سعودي.

ينطوي الاستثمار في هذا الطرح على مخاطر معينة يمكن تصنيفها إلى: (١) مخاطر متعلقة بنشاط الشركة وعملياتها، (٢) مخاطر متعلقة بالسوق والقطاع، (٣) مخاطر متعلقة بالأسهم (فضلا راجع القسم رقم (٢) «عوامل المخاطرة»).

يجب على الأشخاص المستحقين الراغبين في الاكتتاب بالأسهم الجديدة استيفاء شروط الاكتتاب ذات الصلة. وتحفظ الشركة بحقها في رفض أي طلب اكتتاب في الأسهم المطروحة (كلية أو جزئية) لم يستوف كافة شروط الاكتتاب ومتطلباته. وللإطلاع على شروط الاكتتاب فضلا راجع القسم رقم (١٢) «المعلومات المتعلقة بالأسهم وأحكام الطرح وشروطه».

تنويه: يجب الرجوع إلى «إشعار مهم» والقسم رقم (٢) «عوامل المخاطرة» الواردة في نشرة الإصدار هذه ومراجعتهم بعناية تامة قبل اتخاذ أي قرار يتعلق بالاستثمار في أسهم حقوق الأولوية وفق هذه النشرة.

إجمالي المتحصلات التي سبق الحصول عليها في إصدار حقوق الأولوية السابق

عوامل المخاطر

شروط الاكتتاب في أسهم الحقوق الأولوية

التواريخ المهمة واجراءات الاكتتاب

الجدول الزمني المتوقع للطرح

التاريخ	الحدث
يوم (●) (●●●●/●●/●●) الموافق (●●●●/●●/●●)م	انعقاد الجمعية العامة غير العادية المتضمنة الموافقة على زيادة رأس المال وتحديد تاريخ الأهمية والمساهمين المستحقين
تبدأ فترة التداول يوم (●) (●●●●/●●/●●) الموافق (●●●●/●●/●●)م، وتستمر حتى نهاية يوم (●) (●●●●/●●/●●) الموافق (●●●●/●●/●●)م، ويجوز خلال هذه الفترة لجميع حملة حقوق الأولوية - سواء كانوا مستثمرين مقيدين أو مستثمرين جدد - القيام بتداول حقوق الأولوية.	فترة التداول
تبدأ فترة الاكتتاب يوم (●) (●●●●/●●/●●) الموافق (●●●●/●●/●●)م، وتستمر حتى نهاية يوم (●) (●●●●/●●/●●) الموافق (●●●●/●●/●●)م، ويجوز خلال هذه الفترة لجميع حملة حقوق الأولوية - سواء كانوا مستثمرين مقيدين أو مستثمرين جدد - ممارسة حقهم بالاكتتاب في الأسهم الجديدة.	فترة الاكتتاب
يوم (●) (●●●●/●●/●●) الموافق (●●●●/●●/●●)م.	تاريخ انتهاء فترة الاكتتاب
تبدأ الساعة العاشرة (١٠) صباح يوم (●) (●●●●/●●/●●) الموافق (●●●●/●●/●●)م وتستمر إلى الساعة الخامسة (٥) مساءً من يوم (●) (●●●●/●●/●●) الموافق (●●●●/●●/●●)م	فترة الطرح المتبقي
يوم (●) (●●●●/●●/●●) الموافق (●●●●/●●/●●)م	الإشعار بالتخصيص النهائي
سيتم دفع مبالغ التعويض (إن وجدت) للأشخاص المستحقين الذين لم يشاركوا في الاكتتاب كلياً أو جزئياً	دفع مبالغ التعويض (إن وجدت) للأشخاص المستحقين الذين لم يشاركوا في الاكتتاب كلياً أو جزئياً
سوف يتم تداول الأسهم المطروحة للاكتتاب عند الانتهاء من كافة الإجراءات النظامية ذات العلاقة. وسيتم الإعلان عن الموعد لاحقاً على موقع تداول الإلكتروني (www.saudiexchange.sa)	بدء تداول الأسهم الجديدة
تنويه: جميع التواريخ المذكورة في الجدول الزمني أعلاه تقريبية. وسوف يتم الإعلان عن المواعيد الفعلية على الموقع الإلكتروني لشركة تداول السعودية (تداول) (www.saudiexchange.sa)	

تواريخ الإعلانات المهمة

تاريخ الإعلان	المعلن	الإعلان
يوم (●) (●●●●/●●/●●) الموافق (●●●●/●●/●●)م	الشركة	الإعلان عن الدعوة لاجتماع الجمعية العامة غير العادية الخاصة بزيادة رأس المال
يوم (●) (●●●●/●●/●●) الموافق (●●●●/●●/●●)م	الشركة	الإعلان عن نتائج الجمعية العامة غير العادية الخاصة بزيادة رأس المال
يوم (●) (●●●●/●●/●●) الموافق (●●●●/●●/●●)م	تداول	الإعلان عن تعديل سعر سهم الشركة وإيداع الحقوق وإعلان قيمة الحق الإرشادية
يوم (●) (●●●●/●●/●●) الموافق (●●●●/●●/●●)م	مركز إيداع	الإعلان عن إضافة حقوق الأولوية للشركة
يوم (●) (●●●●/●●/●●) الموافق (●●●●/●●/●●)م	الشركة	الإعلان عن تحديد فترة تداول الحقوق وفترة الاكتتاب
يوم (●) (●●●●/●●/●●) الموافق (●●●●/●●/●●)م	الشركة	الإعلان التذكيري عن بدء فترة تداول الحقوق وفترة الاكتتاب
يوم (●) (●●●●/●●/●●) الموافق (●●●●/●●/●●)م	تداول	الإعلان التذكيري عن آخر يوم لتداول حقوق الأولوية والتنويه بأهمية بيع الحقوق لمن لا يرغب بالاكتتاب
يوم (●) (●●●●/●●/●●) الموافق (●●●●/●●/●●)م	الشركة	الإعلان عن نهاية فترة الاكتتاب
الإعلان عن:		
يوم (●) (●●●●/●●/●●) الموافق (●●●●/●●/●●)م	الشركة	• نتائج الاكتتاب
• تفاصيل عملية بيع الأسهم التي لم يتم الاكتتاب بها إن وجدت (وبدء فترة الطرح المتبقي)		
يوم (●) (●●●●/●●/●●) الموافق (●●●●/●●/●●)م	الشركة	الإعلان عن نتائج الطرح المتبقي والإشعار بالتخصيص النهائي
يوم (●) (●●●●/●●/●●) الموافق (●●●●/●●/●●)م	مركز إيداع	الإعلان عن إيداع الأسهم الجديدة في محافظ المستثمرين*
يوم (●) (●●●●/●●/●●) الموافق (●●●●/●●/●●)م	الشركة	الإعلان عن توزيع مبالغ التعويض (إن وجدت) للأشخاص المستحقين

تنويه: جميع التواريخ المذكورة في الجدول الزمني أعلاه تقريبية. وسيتم الإعلان عن التواريخ والمواعيد الفعلية عبر موقع شركة تداول السعودية (تداول) (www.saudiexchange.sa).
* يجدر التنويه إلى أن إيداع الأسهم الجديدة سيتم خلال ٣ أيام عمل من الإعلان عن نتائج الطرح المتبقي والتخصيص النهائي.

كما تجدر الإشارة بأن في حال نشر إعلان يتعلق بالطرح في جريدة محلية بعد نشر نشرة الإصدار فإن الإعلان يجب أن يتضمن الإعلان مايلي:

- اسم المُصدر ورقم سجله التجاري.
- الأوراق المالية وقيمتها ونوعها وفتتها التي يشملها طلب تسجيل الأوراق المالية وطرحها.
- العناوين والأماكن التي يمكن للجمهور الحصول فيها على نشرة الإصدار.
- تاريخ نشر نشرة الإصدار.
- بيان بأن الإعلان هو للعلم فقط ولا يشكل دعوة أو طرحا لامتلاك الأوراق المالية بشرائها أو الاكتتاب فيها.
- اسم مدير الاكتتاب ومتعهد التغطية والمستشار المالي والمستشار القانوني.
- إخلاء مسؤولية بالصيغة الآتية: «لا تتحمل هيئة السوق المالية ومجموعة تداول السعودية (تداول) أي مسؤولية عن محتويات هذا الإعلان، ولا تعطيان أي تأكيدات تتعلق بدقته أو اكتماله، وتخليان نفسيهما صراحةً من أي مسؤولية مهما كانت عن أيّ خسارة تنتج عما ورد في هذا الإعلان أو عن الاعتماد على أيّ جزء منه».

كيفية التقدم بطلب الاكتتاب

يقتصر الاكتتاب في أسهم حقوق الأولوية على الأشخاص المستحقين، سواء كانوا من المساهمين المقيدين أو مستثمرين جدد. وفي حال عدم ممارسة حقوق الأولوية الخاصة بالمستحقين فإن أية أسهم متبقية لم يكتتب بها من قبل الأشخاص المستحقين سوف تطرح على المؤسسات الاستثمارية خلال فترة الطرح المتبقي.

- يمكن الاكتتاب باستخدام منصات التداول التي يتم من خلالها إدخال أوامر البيع والشراء، إضافة إلى إمكانية الاكتتاب من خلال أي وسائل أخرى يوفرها الوسيط للمستثمرين. أن يكون للشخص المستحق حساب استثماري لدى أحد الوسطاء الذين يقدمون هذه الخدمات.
 - أن تكون البيانات الخاصة بالشخص المستحق محدثة، وألا يكون قد طرأ أي تغييرات على البيانات أو المعلومات الخاصة بالشخص المستحق (بحذف أو إضافة أحد أفراد عائلته) منذ اكتتابه في طرح جرى حديثاً مالم تكن هذه التعديلات قد بلغت للوسطاء واعتمدت من قبلهم.
- وتحتفظ الشركة بحقها في رفض أي طلب للاكتتاب في الأسهم الجديدة كلياً أو جزئياً، في حالة عدم استيفائه لأي من شروط أو متطلبات الاكتتاب. ولا يجوز التعديل في طلب الاكتتاب أو سحبه بعد تسليمه، ويمثل طلب الاكتتاب عند تقديمه عقداً ملزماً بين الشركة والمساهم المستحق (فضلاً راجع القسم رقم (١٢) «المعلومات المتعلقة بالأسهم وأحكام الطرح وشروطه»).

أسئلة وأجوبة عن الآلية الجديدة لحقوق الأولوية

ما هي حقوق الأولوية؟

هي أوراق مالية قابلة للتداول تعطي حاملها أحقية الاكتتاب في الأسهم الجديدة المطروحة عند صدور قرار الجمعية العامة غير العادية الخاصة بزيادة رأس المال عن طريق إصدار أسهم جديدة، وهو حق مكتسب لجميع المساهمين المالكين للأسهم بنهاية يوم انعقاد الجمعية العامة غير العادية الخاصة بزيادة رأس المال والمقيدين في سجل مساهمي الشركة لدى مركز الإيداع بنهاية ثاني يوم تداول يلي تاريخ انعقاد الجمعية العامة غير العادية. ويعطي كل حق لحامله أحقية الاكتتاب في واحد، وذلك بسعر الطرح.

لمن تمنح حقوق الأولوية؟

لجميع حملة الأسهم المقيدين في سجل مساهمي الشركة لدى مركز الإيداع بنهاية ثاني يوم تداول يلي تاريخ انعقاد الجمعية العامة غير العادية الخاصة بزيادة رأس المال.

متى يتم إيداع حقوق الأولوية؟

بعد انعقاد الجمعية العامة غير العادية وموافقها على زيادة رأس المال من خلال طرح أسهم حقوق أولوية، وتودع حقوق الأولوية كأوراق مالية في المحافظ الخاصة بالمساهمين في سجل مساهمي الشركة لدى مركز الإيداع بنهاية ثاني يوم تداول بعد انعقاد الجمعية العامة العادية، وستظهر الأسهم في محافظ المساهمين المقيدين تحت رمز جديد خاص بحقوق الأولوية، ولن يسمح بتداول هذه الحقوق أو الاكتتاب بها إلا عند بداية فترة التداول والاكتتاب.

كيف يتم إشعار المساهم المقيد بإيداع حقوق الأولوية في المحفظة؟

يتم إشعار المساهم المقيد عن طريق الإعلان في موقع تداول وكذلك عن طريق خدمة (تداولاتي) المقدمة من قبل شركة مركز إيداع الأوراق المالية ورسائل نصية قصيرة ترسل عن طريق شركات الوساطة.

كم عدد الحقوق التي سيحصل عليها المساهم المقيد؟

يعتمد العدد على النسبة التي يمتلكها كل مساهم في رأس المال بحسب سجل مساهمي الشركة لدى مركز الإيداع في نهاية ثاني يوم تداول يلي يوم انعقاد الجمعية العامة غير العادية الخاصة بزيادة رأس المال.

ما هو معامل أحقية الاكتتاب؟

هو المعامل الذي يمكن المساهم المقيد من معرفة عدد حقوق الأولوية المستحقة له مقابل الأسهم التي يمتلكها بنهاية ثاني يوم تداول بعد انعقاد الجمعية العامة غير العادية. ويحسب هذا المعامل بقسمة عدد الأسهم الجديدة على عدد الأسهم الحالية للشركة. وعليه فإن معامل الأحقية هو (١) حق تقريباً لكل سهم (١) واحد مملوك للمساهم المقيد في تاريخ الأحقية، ووفقاً لذلك، إذا كان مساهم مقيد يملك (١,٠٠٠) سهم في تاريخ الأحقية فسيخصص له (١,٠٠٠) حق مقابل ما يملكه من أسهم.

هل سيتم تداول هذه الحقوق وإضافتها لمحافظ المستثمرين بنفس اسم / رمز أسهم الشركة أو أن هناك مسمى آخر لها؟

نعم، سيتم إضافة الحق المكتسب إلى محافظ المستثمرين تحت اسم السهم الأصلي، وبإضافة كلمة حقوق الأولوية، إضافة إلى رمز جديد لهذه الحقوق.

ما هي قيمة الحق عند بداية تداوله؟

سيكون سعر الافتتاح هو الفرق بين سعر إغلاق سهم الشركة في اليوم السابق لإدراج الحق وسعر الطرح. فعلى سبيل المثال (باستخدام أسعار افتراضية) لو كان سعر إغلاق السهم في اليوم السابق خمسة وعشرين (٢٥) ريال سعودي وسعر الطرح عشرة (١٠) ريالات سعودية، عندها يكون سعر الافتتاح لحقوق الأولوية عند بداية التداول خمسة عشر (١٥) ريال سعودي (وهو الفرق ما بين السعرين المذكورين).

من هو المساهم المقيد؟

هو أي مساهم يظهر في سجل مساهمي الشركة بنهاية ثاني يوم تداول بعد انعقاد الجمعية العامة غير العادية.

هل يستطيع المساهمون المقيدون الاكتتاب في أسهم إضافية؟

يستطيع المساهمون المقيدون الاكتتاب في أسهم إضافية من خلال شراء حقوق جديدة عن طريق السوق في فترة التداول.

هل من الممكن أن يفقد المساهم أحقيته في الاكتتاب حتى لو كان له حق حضور الجمعية العامة غير العادية والتصويت على زيادة رأس المال عن طريق طرح أسهم حقوق أولوية؟

نعم، يفقد المساهم أحقيته في الاكتتاب في حال قام ببيع أسهمه في يوم انعقاد الجمعية العامة غير العادية أو قبلها بيوم عمل.

كيف تتم عملية الاكتتاب؟

تتم عملية الاكتتاب كما هو معمول به حالياً عن طريق تقديم طلبات الاكتتاب أثناء فترة الاكتتاب عن طريق المحفظة الاستثمارية في منصات التداول التي يتم من خلالها إدخال أوامر البيع والشراء، إضافة إلى إمكانية الاكتتاب من خلال أي وسائل أخرى يوفرها الوسيط للمستثمرين وأمين حفظ الأسهم.

هل يمكن للشخص المستحق الاكتتاب في أسهم أكثر من الحقوق المملوكة له؟

لا يمكن للشخص المستحق الاكتتاب في أسهم أكثر من الحقوق المملوكة له.

في حالة امتلاك أسهم الشركة من خلال أكثر من محفظة استثمارية في أي محفظة يتم إيداع حقوق الأولوية؟

سيتم إيداع حقوق الأولوية في نفس المحفظة المودع بها أسهم الشركة المرتبطة بالحقوق، فعلى سبيل المثال إذا كان مساهم يملك ألف (١,٠٠٠) سهم في الشركة موزعة كما يلي: ثمانمائة (٨٠٠) سهم في محفظة (أ)، ومائتي (٢٠٠) سهم في محفظة (ب)، فإن مجموع الحقوق التي ستودع هو ألف (١,٠٠٠) حق على اعتبار أن لكل سهم حق واحد، عليه فسيتم إيداع ثمانمائة (٨٠٠) حق في محفظة (أ) ومائتي (٢٠٠) حق في محفظة (ب).

في حالة الاكتتاب من خلال أكثر من محفظة أين يتم إيداع الأسهم الجديدة بعد التخصيص؟
يكون إيداع الأسهم في المحفظة الاستثمارية المذكورة في طلب الاكتتاب الأول.

هل يحق لحملة شهادات الأسهم الاكتتاب والتداول؟

نعم يحق لحملة شهادات الأسهم الاكتتاب لكن لن يستطيعوا التداول إلا بعد إيداع الشهادات في محافظ إلكترونية عن طريق الجهات المستلمة أو شركة مركز إيداع الأوراق المالية («إيداع»)، وإحضار الوثائق اللازمة.

إذا تم الاكتتاب في الأسهم الجديدة وتم بيع الحقوق بعد ذلك ماذا يحدث في هذه الحالة؟

في حال قام أحد المساهمين المقيدين بالاكتتاب ومن ثم بيع حقوق الأولوية ولم يتم شراء عدد حقوق الأولوية الذي يعادل عدد الحقوق التي اكتتب فيها قبل نهاية فترة التداول فسيتم رفض طلب الاكتتاب كلياً في حال تم بيع جميع الحقوق أو جزئياً بما يعادل ما تم بيعه من حقوق وسيتم إبلاغ المساهم المقيّد وإعادة مبلغ الاكتتاب المرفوض إليه عبر الجهة المستلمة.

هل يحق لمن اشترى حقوقاً إضافية تداولها مرة أخرى؟

نعم، يحق له بيعها وشراء حقوق أخرى خلال فترة التداول فقط.

هل بالإمكان بيع جزء من هذه الحقوق؟

نعم بإمكان المستثمر بيع جزء من هذه الحقوق والاكتتاب بالجزء المتبقي.

متى يستطيع المساهم الاكتتاب في حقوق الأولوية التي اشتراها خلال فترة التداول؟

بعد انتهاء تسوية شراء الحقوق (وهو يومي عمل)، على أن يتم الاكتتاب في حقوق الأولوية خلال فترة الاكتتاب.

هل يستطيع صاحب حقوق الأولوية البيع أو التنازل عن الحق بعد انقضاء فترة التداول؟

لا يمكن ذلك، بعد انقضاء فترة التداول يتبقى لمالك الحق فقط ممارسة الحق في الاكتتاب بأسهم حقوق الأولوية أو عدم ممارسة ذلك. وفي حال عدم ممارسة الحق يمكن أن يخضع المستثمر للخسارة أو الانخفاض في قيمة محفظته الاستثمارية.

ما هي فترة التداول وفترة الاكتتاب؟

يبدأ تداول واكتتاب الحقوق في الوقت ذاته حتى انتهاء التداول في اليوم السادس، بينما يستمر الاكتتاب حتى اليوم التاسع وذلك حسب ما هو مذكور في هذه النشرة وإعلانات الشركة.

ماذا يحدث لحقوق الأولوية التي لم يتم بيعها أو ممارسة الاكتتاب بها خلال فترة التداول ومرحلة الاكتتاب؟

في حال عدم الاكتتاب بكامل الأسهم الجديدة خلال فترة الاكتتاب، تطرح الأسهم الجديدة المتبقية لاكتتاب ينظمه مدير الاكتتاب، ويتم احتساب قيمة التعويض (إن وجد) لمالك الحقوق بعد خصم سعر الاكتتاب. علماً أن المستثمر قد لا يحصل على أي مقابل إذا تم البيع في فترة الطرح المتبقي بسعر الطرح.

من له الأحقية في حضور الجمعية العامة غير العادية والتصويت على زيادة رأس المال عن طريق طرح أسهم حقوق الأولوية؟

يحق للمساهم المقيّد في سجل مساهمي الشركة لدى مركز الإيداع بعد نهاية تداول يوم الجمعية العامة غير العادية الخاصة بزيادة رأس المال حضور الجمعية العامة غير العادية والتصويت على زيادة رأس مال المصدر عن طريق طرح أسهم حقوق الأولوية.

متى يتم تعديل سعر السهم نتيجة لزيادة رأس مال المصدر عن طريق أسهم حقوق الأولوية؟

يتم تعديل سعر السهم عن طريق السوق قبل بداية تداول اليوم التالي ليوم انعقاد الجمعية العامة غير العادية.

لوقام مستثمر بشراء الأوراق المالية في يوم انعقاد الجمعية فهل يحق له الحصول على حقوق الأولوية المترتبة على زيادة رأس مال المصدر؟

نعم، حيث أنه سيتم قيد المستثمر في سجل مساهمي الشركة بعد يومي عمل من تاريخ شراء الأسهم (أي بنهاية تداول ثاني يوم تداول يلي يوم انعقاد الجمعية العامة غير العادية)، مع العلم بأن حقوق الأولوية ستمنح لجميع حملة الأسهم المقيدين في سجل مساهمي الشركة بنهاية تداول ثاني يوم تداول يلي تاريخ انعقاد الجمعية العامة غير العادية. ولكن لن يحق له الحضور أو التصويت في الجمعية العامة غير العادية الخاصة بزيادة رأس المال.

هل سيتم إضافة أي رسوم أخرى لعمليات تداول حقوق الأولوية؟

سيتم تطبيق نفس العمولات على عمليات البيع والشراء كما هي بالأسهم ولكن دون حد أدنى لمبلغ العمولة على أن لا يتجاوز الحد الأعلى خمسة عشر ونصف نقطة أساس (١,٥٥٪) من إجمالي قيمة الصفقة.

إذا كان لدى المستثمر أكثر من محفظة في أكثر من شركة وساطة، كيف سيتم احتساب الحقوق له؟

سيتم توزيع نصيب المستثمر على المحافظ التي يملكها المستثمر بحسب نسبة الملكية الموجودة في كل محفظة، وفي حال وجود كسور فسيتم تجميع تلك الكسور وإذا أكملت رقماً صحيحاً أو أكثر فسيضاف إلى المحفظة التي يملك فيها المستثمر أكبر عدد من الحقوق.

هل يمكن الاكتتاب خلال عطلة نهاية الأسبوع؟

لا يمكن ذلك.

هل يستطيع عامة المستثمرين من غير المساهمين المقيدون الاكتتاب في أسهم حقوق الأولوية؟

نعم، وذلك بعد إتمام شراء حقوق الأولوية عن طريق السوق خلال فترة التداول.

ملخص المعلومات الأساسية

يقدم هذا الملخص نبذة موجزة عن المعلومات الأساسية الواردة في هذه النشرة. ونظراً لأنه ملخص، فإنه لا يشمل على كل المعلومات التي قد تكون مهمة للمساهمين وغيرهم من عامة المستثمرين من المؤسسات والأفراد. ويجب على مستلمي هذه النشرة قراءتها بالكامل قبل اتخاذ قرار بالاستثمار في الأسهم الجديدة المطروحة. وقد تم تعريف جميع المصطلحات والعبارات الواردة في هذه النشرة في القسم رقم (١) «التعريفات والمصطلحات»، في هذه النشرة.

نبذة عن الشركة

تأسست شركة التأمين العربية التعاونية «العربية» (ويشار إليها فيما بعد بـ «الشركة» أو «التأمين العربية») كشركة مساهمة سعودية تأسست بموجب ترخيص وزارة الاستثمار رقم (١٠٢٠٣٠١٠٤٢٧٦ - ٠١) بتاريخ ١٤٢٦/٠٥/٠٥هـ (الموافق ٢٠٠٥/٠٦/١٢م)، وقرار مجلس الوزراء رقم (٩٣) وتاريخ ١٤٢٨/٠٣/١٤هـ (الموافق ٢٠٠٧/٠٤/٠٢م) والمرسوم الملكي رقم (م/٢٣) وتاريخ ١٤٢٨/٠٣/١٥هـ (الموافق ٢٠٠٧/٠٤/٠٣م). وبموجب قرار وزارة التجارة رقم (٣٢٦/ق) الصادر بتاريخ ١٤٢٨/١٢/٢١هـ (الموافق ٢٠٠٧/١٢/٢١م)، وترخيص وزارة الاستثمار رقم (١٠٢٠٣٠١٠٤٢٧٦ - ٠١) بتاريخ ١٤٢٦/٠٥/٠٥هـ (الموافق ٢٠٠٥/٠٦/١٢م). وتعمل الشركة بموجب السجل التجاري الصادر من مدينة الرياض رقم ١٠١٠٢٤٣٣٠٢ بتاريخ ١٤٢٩/٠١/١٨هـ (الموافق ٢٠٠٨/٠١/٢٧م). يقع المقر الرئيسي للشركة في مدينة الرياض، طريق الملك عبد العزيز، مركز بن طامي، ص.ب. ٢٨٦٥٥٥، الرياض ١١٣٢٣، المملكة العربية السعودية.

وقد حصلت الشركة على تصريح موافقة البنك المركزي السعودي رقم ت م ن/٢٠٠٨٦/١٥ بتاريخ ١٤٢٩/٠٦/١٤هـ (الموافق ٢٠٠٨/٠٦/١٨م) بمزاولة نشاط التأمين وإعادة التأمين وفقاً لأحكام نظام مراقبة شركات التأمين التعاوني ولائحته التنفيذية. وفي عام ٢٠١٤م، وبناءً على طلب شركة التأمين العربية بتعديل النشاط، فقد حصلت الشركة على موافقة البنك المركزي السعودي بتعديل التصريح الممنوح لها لممارسة نشاط التأمين وإعادة التأمين بحيث يكون مقتصرًا على ممارسة نشاط التأمين فقط، وذلك بموجب الخطاب رقم ٣٥١٠٠٠٧٦٨٨٥ رقم ٢٥١٠٠٠٧٦٨٨٥ بتاريخ ١٤٣٥/٠٦/١٤هـ (الموافق ٢٠١٤/٠٤/١٤م).

وتمارس الشركة نشاطات التأمين العام والتأمين الصحي والحماية والادخار في المملكة العربية السعودية وفقاً لمبدأ التأمين التعاوني، وتشمل منتجاتها التأمين على المركبات، والتأمين الصحي، والتأمين البحري، والتأمين الهندسي، وتأمين الحوادث العامة، والتأمين على الممتلكات، وتأمين الحماية والادخار، وغيرها.

تاريخ التغيرات في رأس مال الشركة

بلغ رأس مال الشركة مائتي مليون (٢٠٠,٠٠٠,٠٠٠) ريال سعودي مقسم إلى عشرين مليون (٢٠,٠٠٠,٠٠٠) سهم عادي بقيمة اسمية قدرها عشرة (١٠) ريالات للسهم الواحد مدفوعة القيمة بالكامل. وقد اكتتب المساهمون المؤسسون باثني عشر مليون (١٢,٠٠٠,٠٠٠) سهم تشكل ما نسبته (٦٠٪) من إجمالي أسهم الشركة ودفعوا قيمتها بالكامل، وقد تم طرح الأسهم المتبقية والبالغة ثمانية ملايين (٨,٠٠٠,٠٠٠) سهم والتي تشكل ما نسبته (٤٠٪) للاكتتاب العام بموجب أنظمة ولوائح هيئة السوق المالية السعودية في الفترة من تاريخ ١٤٢٨/١٠/١٥هـ (الموافق ٢٠٠٧/١٠/٢٧م) إلى ١٤٢٨/١٠/٢٢هـ (الموافق ٢٠٠٧/١١/٠٣م) بسعر اكتتاب بلغ عشرة (١٠) ريالات سعودية للسهم الواحد. وتاريخ ١٤٢٩/٠١/٢٦هـ (الموافق ٢٠٠٨/٠٢/٠٤م) أدرجت الشركة في تداول.

وبتاريخ ١٤٣٥/١١/٠٢هـ (الموافق ٢٠١٤/٠٨/٢٨م) أوصى مجلس إدارة الشركة في قراره بالتميرير بزيادة رأس مال الشركة للالتزام بمتطلبات الملاءة المالية حيث حصلت الشركة على موافقة البنك المركزي السعودي بموجب الخطاب رقم ٣٥١٠٠٠١٤٥٤٦٩ رقم ٣٥١٠٠٠١٤٥٤٦٩ وتاريخ ١٤٣٥/١١/٢٦هـ (الموافق ٢٠١٤/٠٩/٢١م) على زيادة رأس مالها بمبلغ مائتي مليون (٢٠٠,٠٠٠,٠٠٠) ريال سعودي عن طريق طرح أسهم حقوق الأولوية. وبعد نهاية الاككتاب في أسهم حقوق الأولوية، أصبح رأس مال الشركة أربعمئة مليون (٤٠٠,٠٠٠,٠٠٠) ريال سعودي مقسم إلى أربعين مليون (٤٠,٠٠٠,٠٠٠) سهم عادي. تبلغ القيمة الاسمية للسهم الواحد عشرة (١٠) ريالات سعودية.

وفي تاريخ ١٤٣٧/١٠/٢٨ (الموافق ٢٠١٦/٠٨/٠٢م) وافقت الجمعية العامة غير العادية على تخفيض رأس المال من أربعمئة مليون (٤٠٠,٠٠٠,٠٠٠) ريال سعودي إلى مائتين وخمسة وستين مليون (٢٦٥,٠٠٠,٠٠٠) ريال سعودي بنسبة تخفيض قدرها ٣٣,٧٥٪.

وفي تاريخ ١٤٤٠/٠٤/١٦هـ (الموافق ٢٠١٨/١٢/٢٣م) أوصى مجلس الإدارة بزيادة رأس مال الشركة عن طريق طرح أسهم حقوق الأولوية لزيادة رأس مال الشركة من مئتين وخمسة وستين مليون (٢٦٥,٠٠٠,٠٠٠) ريال سعودي إلى خمسمئة وثلاثين مليون (٥٣٠,٠٠٠,٠٠٠) ريال سعودي بنسبة زيادة قدرها ١٠٠٪.

رؤية الشركة

«أن تصبح الشركة من ضمن الشركات الرائدة في التأمين التعاوني في المملكة».

رسالة الشركة

«أن تقوم بخدمة عملائها، مساهميا، موظفيا، والمجتمع السعودي بتوفير باقة من المنتجات والخدمات التأمينية التعاونية».

كبار المساهمين

يفصل الجدول التالي نسب مساهمة كبار المساهمين في الشركة كما في تاريخ هذه النشرة.

الاسم	الجنسية	نسبة الملكية	عدد الأسهم
الشركة العربية ش.م.ل (شركة قابضة)	لبنانية	١٩,٢٠٠٪	٥,٠٨٨,٠٠٠
شركة التأمين الأردنية م.ع.م	أردنية	٩,١٩٦٪	٢,٤٣٧,٠٠٠
الشركة العربية للتأمين والتجارة	سعودية	٥,٠٠٠٪	١,٣٢٥,٠٠٠
المجموع		٣٣,٣٩٦٪	٨,٨٥٠,٠٠٠

المصدر: الشركة

استراتيجية الشركة

تتلخص استراتيجية الشركة بالسعي للنمو وتحقيق العوائد للمساهمين فيها من خلال الآتي:

- تقديم خدمات التأمين بأسعار مناسبة وإتباع مشورة الخبير الإكتواري في التسعير بما يتناسب مع متطلبات نظام مراقبة شركات التأمين التعاوني الصادر عن البنك المركزي السعودي.
- الحصول على أفضل التقنيات للأعمال وتطبيقها وتطويرها بشكل مستمر.
- الاستثمار في الموارد البشرية عالية الخبرات وتطوير أدائها.
- الانتشار الجيوغرافي الواسع عن طريق افتتاح مراكز بيع عديدة توفر خدمات التأمين في كافة أرجاء المملكة العربية السعودية.
- تطوير حجم الأعمال مع الوكلاء والوسطاء داخل المملكة.
- الاهتمام بكافة العملاء وخاصة الأفراد منهم والشركات ذات الحجم الصغير والمتوسط.

نواحي القوة والميزات التنافسية للشركة

تتميز الشركة عن منافسيها، بما يلي:

- اسم تجاري معروف في المنطقة.
- دعم الشركاء المؤسسين.
- تنوع المنتجات.
- طاقم إداري ذو خبرة عالية.
- علاقة وثيقة مع شركات إعادة التأمين.

ملخص أنشطة التأمين الرئيسية للشركة

تم الترخيص للشركة بمزاولة أعمال التأمين التعاوني والأنشطة المرتبطة بها. ويشمل نشاط الشركة الرئيسي ما يلي:

- التأمين العام.
- التأمين الصحي
- تأمين الحماية والادخار

وقد حصلت الشركة كما في ٣١ ديسمبر ٢٠٢١م على الموافقة النهائية من البنك المركزي السعودي المتضمن الرقم التعريفي للمنتجات تطبيقاً لضوابط اعتماد المنتجات التأمينية وذلك لتسويق وبيع عدد ٢٨ وثيقة مختلفة تنقسم إلى ٧ قطاعات وهي: التأمين على الممتلكات، التأمين الهندسي، تأمين الحوادث العامة، التأمين البحري، التأمين على المركبات، التأمين الصحي، والتأمين على الحياة وحماية الائتمان.*

*المصدر: الشركة

نظرة عامة على قطاع التأمين في المملكة العربية السعودية*

صدر نظام مراقبة شركات التأمين التعاوني في المملكة عام ٢٠٠٣م، حيث كانت معظم شركات التأمين العاملة في المملكة قبل صدور هذا النظام بمثابة فروع ومكاتب ممثلة لشركات مسجلة في الخارج معظمها في البحرين. وفي عام ٢٠٠٣م، صدر نظام مراقبة شركات التأمين التعاوني بالمرسوم الملكي رقم (م/٣٢) وتاريخ ٠٦/٠٦/١٤٢٤هـ (الموافق ٣١/٠٧/٢٠٠٣م)، وأسند هذا النظام مهام الإشراف والرقابة على قطاع التأمين في المملكة إلى البنك المركزي السعودي.

يعمل البنك المركزي السعودي على كل ما يساهم في نمو قطاع التأمين وازدهاره، وتحقيق أهداف رؤية ٢٠٣٠، وذلك من خلال نشر الوعي فيما يتعلق بأهمية التأمين في شتى النواحي الاجتماعية والاقتصادية، إضافة إلى تحديث الأنظمة واللوائح والتعليمات وتطويرها.

ومن منطلق تطوير قطاع التأمين وتعزيز قدراته في مواجهة المخاطر ومواكبة النمو الاقتصادي في المملكة، يعمل البنك المركزي السعودي على حث شركات التأمين على زيادة رؤوس أموالها عبر الاندماج والاستحواذ، حيث تساهم عمليات الاندماج في تعزيز القدرات التنافسية لقطاع التأمين من خلال خلق كيانات تأمينية كبيرة قادرة على المنافسة. وكما بتاريخ هذه النشرة يتكون سوق التأمين السعودي من ٢٩ شركة تأمين مدرجة في شركة تداول السعودية بالإضافة إلى شركات المهن الحرة المتخصصة لمساندة خدمات التأمين. وقد شهد قطاع التأمين في المملكة عمليتي اندماج ناجحتين في عام ٢٠٢٠م وعملية اندماج واحدة في عام ٢٠٢١م.

*المصدر: التقرير السنوي السابع والخمسين للبنك المركزي السعودي

أبرز التطورات في قطاع التأمين السعودي

يمكن تقسيم قطاع التأمين في المملكة إلى ٣ قطاعات رئيسية وهي: التأمين الصحي والتأمين العام وتأمين الحماية والادخار. كما يمكن تقسيم التأمين العام إلى ٧ أقسام فرعية وهي التأمين على المركبات، وتأمين الممتلكات والحرائق، والتأمين على الحوادث والمسؤولية، والتأمين الهندسي، وتأمين الطاقة، والتأمين البحري، وتأمين الطيران.

ووفقاً لتقرير سوق التأمين السعودي الصادر من البنك المركزي السعودي لعام ٢٠٢٠م فقد شكل قطاع التأمين الصحي ما نسبته ٥٨,٩٪ من إجمالي أقساط التأمين المكتتب بها، يليه قطاع التأمين العام وقطاع تأمين الحماية والادخار بنسبة ٣٧,٩٪، و٣,٣٪ على التوالي. تجدر الإشارة إلى أن التأمين على المركبات يشكل ما نسبته ٢١,٦٪ من إجمالي الأقساط المكتتب بها في المملكة في عام ٢٠١٩م.

شهد قطاع التأمين في المملكة خلال عام ٢٠٢٠م ارتفاعاً في إجمالي الأقساط المكتتب بها بنسبة ٢,٣٪ ليصل إلى ٣٨,٨ مليار ريال مقارنة ٣٧,٩ مليار ريال في عام ٢٠١٩م. جاء هذا الارتفاع نتيجة للارتفاع في إجمالي أقساط التأمين الصحي المكتتب بها بنسبة ١,٣٪ ليبلغ نحو ٢٢,٨ مليار ريال بنهاية عام ٢٠٢٠م فيما بلغ إجمالي أقساط التأمين الصحي في عام ٢٠١٩م ما قيمته ٢٢,٥ مليار ريال. وقد بلغ إجمالي الأقساط المكتتب بها في قطاع التأمين العام ما قيمته ١٤,٧ مليار ريال في عام ٢٠٢٠م مقارنة بما قيمته ١٤,٩ مليار ريال في عام ٢٠١٩م. وكذلك بلغ إجمالي أقساط تأمين الحماية والادخار المكتتب بها ما قيمته ١,٣ مليار ريال في عام ٢٠٢٠م مقارنة بما قيمته ١,١ مليار ريال في عام ٢٠١٩م.

وبحسب تقرير الربع الثالث للعام ٢٠٢١م الصادر من قبل البنك المركزي فقد ارتفعت إجمالي أقساط التأمين المكتتب بها لتصل إلى ٩,٧ مليار ريال سعودي خلال الربع الثالث لعام ٢٠٢١م مقابل ٨,٨ مليار ريال سعودي خلال الربع الثالث من عام ٢٠٢٠م، حيث ارتفعت إجمالي أقساط التأمين المكتتب بها للتأمين الصحي لتبلغ ٦ مليار ريال سعودي خلال الربع الثالث من عام ٢٠٢١م مقابل ٥,٢ مليار ريال سعودي خلال الربع الثالث من عام ٢٠٢٠م، وقد انخفض إجمالي أقساط التأمين المكتتب بها لتأمين المركبات لتبلغ ١,٨ مليار ريال سعودي خلال الربع الثالث من عام ٢٠٢١م مقابل ١,٩ مليار ريال سعودي خلال الربع الثالث من عام ٢٠٢٠م. فيما ارتفع إجمالي الأقساط المكتتب بها لأنواع العام الأخرى لتبلغ ١,٥ مليار ريال سعودي خلال الربع الثالث من عام ٢٠٢١م مقابل ١,٤ مليار ريال سعودي خلال الربع الثالث من عام ٢٠٢٠م. فيما ارتفعت إجمالي أقساط التأمين المكتتب بها لتأمين الحماية والادخار لتبلغ ٣٧٥ مليون ريال سعودي خلال الربع الثالث من عام ٢٠٢١م مقابل ٢٩٨ مليون ريال سعودي خلال الربع الثالث من عام ٢٠٢٠م.

تجدر الإشارة هنا إلى إلزامية التأمين الصحي على جميع منشآت القطاع الخاص وكذلك إلزامية التأمين على المركبات ضد الغير على جميع ملاك المركبات في المملكة.

ملخص عوامل المخاطرة

ينبغي على المستثمرين الراغبين في الاكتتاب في أسهم هذا الطرح قبل اتخاذ قرارهم الاستثماري المتعلق بالاكتتاب أو بالتداول في أسهم حقوق الأولية دراسة ومراجعة كافة المعلومات التي تحتويها هذه النشرة، بما فيها على وجه الخصوص عوامل المخاطرة المبنية أدناه والتي تم توضيحها بشكل مفصل في القسم رقم (٢) «عوامل المخاطرة» من هذه النشرة، ويمكن تلخيص هذه العوامل إلى ما يلي:

أ. المخاطر المتعلقة بنشاط الشركة وعملياتها

- المخاطر المتعلقة بعدم كفاية رأس المال ومتطلبات الحد الأدنى المطلوب لرأس المال
- المخاطر المتعلقة بالخسائر المتراكمة
- مخاطر العقوبات والجزاءات وتعليق الأعمال من قبل الجهات المختصة
- المخاطر المتعلقة بعدم القدرة على تنفيذ الاستراتيجية
- المخاطر المتعلقة بالائتمان
- المخاطر المتعلقة بالتصنيف الائتماني
- المخاطر المتعلقة بعملية إدارة المطالبات
- المخاطر المتعلقة بتعاملات الأطراف ذات العلاقة
- المخاطر المتعلقة بعدم كفاية المخصصات والاحتياطات
- المخاطر المتعلقة بالالتزامات المحتملة
- المخاطر المتعلقة باستحقاقات الزكاة الشرعية المحتملة والمطالبات الإضافية
- مخاطر عدم استخراج أو عدم تجديد التراخيص والتصاريح والشهادات اللازمة
- المخاطر المرتبطة بوجود رأس مال أجنبي في الشركة
- مخاطر العقود مع الغير
- مخاطر التقاضي
- المخاطر المتعلقة بإعادة التأمين
- المخاطر المتعلقة بتركز إعادة التأمين
- المخاطر المتعلقة بالاعتماد على وسطاء التأمين
- المخاطر المتعلقة بالاعتماد على الموظفين غير السعوديين
- المخاطر المتعلقة بسياسة إدارة المخاطر
- المخاطر المتعلقة بالاستثمار

- مخاطر سوء تقدير المخاطر
- المخاطر المتعلقة بالأداء المالي
- مخاطر الاعتماد على الموظفين الرئيسيين واستقطاب الكفاءات
- المخاطر المتعلقة بإلغاء أو عدم تجديد وثائق التأمين
- المخاطر المتعلقة بترجمة وثائق التأمين
- المخاطر المتعلقة بتوفر التمويل مستقبلاً
- المخاطر المتعلقة بزيادة مطلوبات الشركة
- المخاطر المتعلقة بالاستخدامات والمطالبات التأمينية الزائفة والأنشطة الاحتياطية الأخرى
- مخاطر متعلقة بأنظمة التشغيل وتقنية المعلومات
- مخاطر حماية العلامة التجارية
- المخاطر المتعلقة بحدوث الكوارث وانقطاع الأعمال
- المخاطر المتعلقة بعدم الالتزام بمعايير الجودة والمواصفات المطلوبة من قبل العملاء
- المخاطر المتعلقة بحوكمة الشركة
- المخاطر المتعلقة بتفشي جائحة فيروس كورونا «كوفيد-١٩»
- المخاطر المرتبطة بلوائح مكافحة غسل الأموال ومكافحة تمويل الإرهاب
- المخاطر المرتبطة بسمعة الشركة
- مخاطر سلوك الموظفين وأخطائهم

ب. المخاطر المرتبطة بالسوق والقطاع

- مخاطر الالتزام بالأنظمة واللوائح
- المخاطر المتعلقة بالأداء الاقتصادي للمملكة
- المخاطر المتعلقة بعدم الاستقرار السياسي والاقتصادي في المنطقة
- المخاطر المتعلقة بعدم التقيد بالأنظمة والقوانين الحالية و/أو صدور أنظمة وقوانين جديدة
- المخاطر المتعلقة بسحب تصريح مزاولة أنشطة التأمين
- المخاطر المتعلقة بتعديلات البنك المركزي للمحاسبة عن الزكاة وضريبة الدخل
- المخاطر المتعلقة بالبيئة التنافسية
- المخاطر المتعلقة بالنقص في التوعية الثقافية للتأمين ومدى أهميتها
- المخاطر المتعلقة بالرسوم الحكومية المطبقة على توظيف الموظفين غير السعوديين
- المخاطر المتعلقة بتراجع ثقة العملاء
- المخاطر المتعلقة بعدم التقيد بأنظمة مجلس الضمان الصحي
- المخاطر المتعلقة بالتقلبات في أسعار صرف العملات
- المخاطر المتعلقة بندرة الكوادر المحلية المؤهلة
- المخاطر المرتبطة بدورة الأعمال التأمينية
- مخاطر التقارير المطلوبة
- مخاطر متعلقة بنمو سوق التأمين
- مخاطر عدم القدرة على الالتزام بمتطلبات السعودية
- مخاطر عدم التحكم في الأسعار
- المخاطر المرتبطة بضرورية القيمة المضافة
- مخاطر البيئة التنظيمية
- مخاطر عدم الالتزام بالأنظمة والتعليمات الرسمية

ج. المخاطر المتعلقة بالأوراق المالية المطروحة

- المخاطر المتعلقة بالتذبذبات والمضاربة المحتملة في سعر السهم
- المخاطر المتعلقة بالتذبذبات المحتملة في سعر حقوق الأولوية
- المخاطر المتعلقة بانخفاض الطلب على حقوق الأولوية وأسهم الشركة
- المخاطر المتعلقة بانخفاض نسبة الملكية
- المخاطر المتعلقة بتوزيع الأرباح لحاملي الأسهم
- المخاطر المتعلقة بالبيانات المستقبلية
- المخاطر المتعلقة بعدم ربحية أو بيع حقوق الأولوية
- المخاطر المتعلقة باحتمال إصدار أسهم جديدة
- المخاطر المتعلقة بعدم ممارسة حقوق الأولوية في الوقت المناسب
- المخاطر المتعلقة بتعليق تداول أو إلغاء أسهم الشركة نتيجة عدم نشر قوائمها المالية خلال المدة النظامية

ملخص المعلومات المالية ومؤشرات الأداء الرئيسية للشركة

إن ملخص المعلومات المالية الواردة أدناه مبني على القوائم المالية المراجعة للشركة للسنوات المالية المنتهية في ٣١ ديسمبر ٢٠١٩م و ٢٠٢٠م و ٢٠٢١م والإيضاحات المرفقة بها. لذلك فإنه يجب قراءة ملخص القوائم المالية وجدول الأداء الرئيسية للشركة الوارد أدناه مع القوائم المالية المدققة للسنوات المالية المنتهية في ٣١ ديسمبر ٢٠١٩م و ٢٠٢٠م و ٢٠٢١م.

مؤشرات الأداء الرئيسية

٣١ ديسمبر ٢٠٢١م	٣١ ديسمبر ٢٠٢٠م	٣١ ديسمبر ٢٠١٩م	
٢١,٩%	٤,٢%	(٥,٢%)	معدل نمو إجمالي أقساط التأمين المكتتبه
٣١,١%	٢٩,٠%	٢٤,٦%	معدل الإسناد
٦٣,٦%	٦٩,٥%	٦٦,٩%	صافي أقساط التأمين المكتسبة كنسبة مئوية من إجمالي أقساط التأمين المكتتبه
٨٠,٧%	٦٥,٨%	٧٧,١%	صافي معدل الخسارة
٧,٨%	٧,١%	٥,٠%	العمولة المسددة كنسبة مئوية من إجمالي أقساط التأمين المكتتبه
٢٣,٣%	١١,٠%	١٣,٣%	العمولة المستلمة كنسبة مئوية من الأقساط المسندة
١,٩%	٣,٩%	٠,٦%	صافي نسبة العمولة
١٣,٥%	١٩,٠%	١٣,٧%	صافي ربح الاكتتاب كنسبة مئوية من إجمالي أقساط التأمين المكتتبه
٢٣,٧%	٢٥,٢%	٤٠,٧%	صافي نسبة المصاريف
١٠٦,٣%	٩٤,٩%	١١٨,٣%	صافي النسبة الموحدة

المصدر: الشركة

ملخص قائمة المركز المالي

التغيير السنوي ٢٠٢١م - ٢٠٢٠م	التغيير السنوي ٢٠٢٠م - ٢٠١٩م	٣١ ديسمبر ٢٠٢١م (مدققة)	٣١ ديسمبر ٢٠٢٠م (مدققة)	٣١ ديسمبر ٢٠١٩م (مدققة)	(بالآلاف الريالات)
٣,٥%	(٢,٣%)	٦٥٢,١٥٨	٦٣٠,٣٠٥	٦٤٥,٣٣٣	إجمالي الموجودات
٦,٨%	(٤,٩%)	٤٣٦,٥١٩	٤٠٨,٥٣٩	٤٢٩,٤٢٦	إجمالي المطلوبات والفائض المتراكم
(٢,٨%)	٢,٧%	٢١٥,٦٣٩	٢٢١,٧٦٦	٢١٥,٩٠٧	إجمالي حقوق المساهمين
٣,٥%	(٢,٣%)	٦٥٢,١٥٨	٦٣٠,٣٠٥	٦٤٥,٣٣٣	إجمالي المطلوبات وحقوق المساهمين

المصدر: القوائم المالية المدققة للسنوات المالية المنتهية في ٣١ ديسمبر ٢٠١٩م و ٢٠٢٠م و ٢٠٢١م.

ملخص قائمة الدخل

التغيير السنوي ٢٠٢١م - ٢٠٢٠م	التغيير السنوي ٢٠٢٠م - ٢٠١٩م	٣١ ديسمبر ٢٠٢١م (مدققة)	٣١ ديسمبر ٢٠٢٠م (مدققة)	٣١ ديسمبر ٢٠١٩م (مدققة)	(بالآلاف الريالات)
٢١,٩%	٤,٢%	٤٢٢,٣٢٣	٣٤٦,٤٢٢	٣٣٢,٤١٨	إجمالي أقساط التأمين المكتتبه
١٨,٤%	١٣,١%	٢٩١,٠٧٧	٢٤٥,٨٠٢	٢١٧,٣٨١	صافي أقساط التأمين المكتتبه
١١,٧%	٨,١%	٢٦٨,٧٥٨	٢٤٠,٦٤٣	٢٢٢,٥٥٤	صافي أقساط التأمين المكتسبة
١٩,١%	٥,٥%	٣٠٠,١٨٣	٢٥٢,٠٧٦	٢٣٨,٩٢٤	صافي الإيرادات
٣٠,٤%	(٣,٦%)	(٢٤٣,٠٣٨)	(١٨٦,٤١٨)	(١٩٣,٤٧٥)	إجمالي تكاليف ومصاريف الاكتتاب
(١٣,٠%)	٤٤,٥%	٥٧,١٤٥	٦٥,٦٥٨	٤٥,٤٥٠	صافي ربح الاكتتاب
٧,٧%	(٣٦,٨%)	(٥٦,٦١٥)	(٥٢,٥٨٦)	(٨٣,٢١١)	إجمالي المصاريف الأخرى
(١٨٨,٢%)	(١١٤,٨%)	(٥,٥١٧)	٦,٢٥٧	(٤٢,٣١٤)	(الخسارة) / الربح المسند إلى المساهمين

المصدر: القوائم المالية المدققة للسنوات المالية المنتهية في ٣١ ديسمبر ٢٠١٩م و ٢٠٢٠م و ٢٠٢١م.

ملخص قائمة التدفقات النقدية

٣١ ديسمبر ٢٠٢١ (مدققة)	٣١ ديسمبر ٢٠٢٠ (مدققة)	٣١ ديسمبر ٢٠١٩ (مدققة)	(بالآلاف الريالات)
(٥,٥١٧)	٧,٠٧١	(٤٢,٣١٤)	صافي (خسارة)/الربح السنة
(٢٩,٧٠٩)	(٢٥,٨٦٢)	(٣٩,٩٥٩)	صافي النقد (المستخدم في) / من الأنشطة التشغيلية
(٣١,٩٤٨)	١١٠,٧٦٥	١٦,٣١٢	صافي النقد من/ (المستخدم في) الأنشطة الاستثمارية
(٢,٣٢٧)	(٢,١٦٩)	(٤٨١)	صافي النقد (المستخدم في) / من الأنشطة التمويلية
٨٥,٣٤٣	١٤٩,٣٢٧	٦٦,٥٩٣	النقد وما في حكمه، نهاية السنة

المصدر: القوائم المالية المدققة للسنوات المالية المنتهية في ٣١ ديسمبر ٢٠١٩ و٢٠٢٠ و٢٠٢١ م.

جدول المحتويات

١ - التعريفات والمصطلحات

١

٢- عوامل المخاطرة

0

0	١-٢ المخاطر المتعلقة بنشاط الشركة وعملياتها
0	١-١-٢ المخاطر المتعلقة بعدم كفاية رأس المال ومتطلبات الحد الأدنى المطلوب لرأس المال
٦	٢-١-٢ المخاطر المتعلقة بالخسائر المتراكمة
٦	٣-١-٢ مخاطر العقود والجزاءات وتعليق الأعمال من قبل الجهات المختصة
٧	٤-١-٢ المخاطر المتعلقة بعدم القدرة على تنفيذ الاستراتيجية
٧	٥-١-٢ المخاطر المتعلقة بالائتمان
٧	٦-١-٢ المخاطر المتعلقة بالتصنيف الائتماني
٧	٧-١-٢ المخاطر المتعلقة بعملية إدارة المطالبات
٨	٨-١-٢ المخاطر المتعلقة بتعاملات الأطراف ذات العلاقة
٨	٩-١-٢ المخاطر المتعلقة بعدم كفاية المخصصات والاحتياطات
٩	١٠-١-٢ المخاطر المتعلقة بالالتزامات المحتملة
٩	١١-١-٢ المخاطر المتعلقة باستحقاقات الزكاة الشرعية المحتملة والمطالبات الاضافية
٩	١٢-١-٢ مخاطر عدم استخراج أو عدم تجديد التراخيص والتصاريح والشهادات اللازمة
١٠	١٣-١-٢ المخاطر المرتبطة بوجود رأس مال أجنبي في الشركة
١٠	١٤-١-٢ مخاطر العقود مع الغير
١٠	١٥-١-٢ مخاطر التقاضي
١١	١٦-١-٢ المخاطر المتعلقة بإعادة التأمين
١١	١٧-١-٢ المخاطر المتعلقة بتركز إعادة التأمين
١١	١٨-١-٢ المخاطر المتعلقة بالاعتماد على وسطاء التأمين
١٢	١٩-١-٢ المخاطر المتعلقة بالاعتماد على الموظفين غير السعوديين
١٢	٢٠-١-٢ المخاطر المتعلقة بسياسة إدارة المخاطر
١٢	٢١-١-٢ المخاطر المتعلقة بالاستثمار
١٢	٢٢-١-٢ مخاطر سوء تقدير المخاطر
١٢	٢٣-١-٢ المخاطر المتعلقة بالأداء المالي
١٣	٢٤-١-٢ مخاطر الاعتماد على الموظفين الرئيسيين واستقطاب الكفاءات
١٣	٢٥-١-٢ المخاطر المتعلقة بإلغاء أو عدم تجديد وثائق التأمين
١٣	٢٦-١-٢ المخاطر المتعلقة بترجمة وثائق التأمين
١٣	٢٧-١-٢ المخاطر المتعلقة بتوفر التمويل مستقبلاً
١٣	٢٨-١-٢ المخاطر المتعلقة بزيادة مطلوبات الشركة
١٣	٢٩-١-٢ المخاطر المتعلقة بالاستخدامات والمطالبات التأمينية الزائفة والأنشطة الاحتيالية الأخرى
١٤	٣٠-١-٢ مخاطر متعلقة بأنظمة التشغيل وتقنية المعلومات
١٤	٣١-١-٢ مخاطر حماية العلامة التجارية
١٤	٣٢-١-٢ المخاطر المتعلقة بحدوث الكوارث وانقطاع الأعمال

١٤	٣٣-١-٢	المخاطر المتعلقة بعدم الالتزام بمعايير الجودة والمواصفات المطلوبة من قبل العملاء
١٤	٣٤-١-٢	المخاطر المتعلقة بحوكمة الشركة
١٥	٣٥-١-٢	المخاطر المتعلقة بتفشي جائحة فيروس كورونا «كوفيد-١٩»
١٥	٣٦-١-٢	المخاطر المرتبطة بلوائح مكافحة غسل الأموال ومكافحة تمويل الإرهاب
١٥	٣٧-١-٢	المخاطر المرتبطة بسمعة الشركة
١٥	٣٨-١-٢	مخاطر سلوك الموظفين وأخطائهم
١٦	٢-٢	المخاطر ذات الصلة بالسوق والقطاع
١٦	١-٢-٢	مخاطر الالتزام بالأنظمة واللوائح
١٦	٢-٢-٢	المخاطر المتعلقة بالأداء الاقتصادي للمملكة
١٧	٣-٢-٢	المخاطر المتعلقة بعدم الاستقرار السياسي والاقتصادي في المنطقة
١٧	٤-٢-٢	المخاطر المتعلقة بعدم التقيد بالأنظمة والقوانين الحالية و/أو صدور أنظمة وقوانين جديدة
١٧	٥-٢-٢	المخاطر المتعلقة بسحب تصريح مزاولة أنشطة التأمين
١٨	٦-٢-٢	المخاطر المتعلقة بتعديلات البنك المركزي للمحاسبة عن الزكاة وضريبة الدخل
١٨	٧-٢-٢	المخاطر المتعلقة بالبيئة التنافسية
١٨	٨-٢-٢	المخاطر المتعلقة بالنقص في التوعية الثقافية للتأمين ومدى أهميتها
١٨	٩-٢-٢	المخاطر المتعلقة بالرسوم الحكومية المطبقة على توظيف الموظفين غير السعوديين
١٩	١٠-٢-٢	المخاطر المتعلقة بتراجع ثقة العملاء
١٩	١١-٢-٢	المخاطر المتعلقة بعدم التقيد بأنظمة مجلس الضمان الصحي
١٩	١٢-٢-٢	المخاطر المتعلقة بالتقلبات في أسعار صرف العملات
١٩	١٣-٢-٢	المخاطر المتعلقة بندرة الكوادر المحلية المؤهلة
١٩	١٤-٢-٢	المخاطر المرتبطة بدورة الأعمال التأمينية
١٩	١٥-٢-٢	مخاطر التقارير المطلوبة
٢٠	١٦-٢-٢	مخاطر متعلقة بنمو سوق التأمين
٢٠	١٧-٢-٢	مخاطر عدم القدرة على الالتزام بمتطلبات السعودية
٢٠	١٨-٢-٢	مخاطر عدم التحكم في الأسعار
٢٠	١٩-٢-٢	المخاطر المرتبطة بضريبة القيمة المضافة
٢٠	٢٠-٢-٢	مخاطر البيئة التنظيمية
٢٠	٢١-٢-٢	مخاطر عدم الالتزام بالأنظمة والتعليمات الرسمية
٢١	٣-٢	المخاطر المتعلقة بالأوراق المالية المطروحة
٢١	١-٣-٢	المخاطر المتعلقة بالتذبذبات المحتملة في سعر السهم
٢١	٢-٣-٢	المخاطر المتعلقة بالتذبذبات والمضاربة المحتملة في سعر حقوق الأولوية
٢١	٣-٣-٢	المخاطر المتعلقة بانخفاض الطلب على حقوق الأولوية وأسهم الشركة
٢١	٤-٣-٢	المخاطر المتعلقة بانخفاض نسبة الملكية
٢١	٥-٣-٢	المخاطر المتعلقة بتوزيع الأرباح لحاملي الأسهم
٢٢	٦-٣-٢	المخاطر المتعلقة بالبيانات المستقبلية
٢٢	٧-٣-٢	المخاطر المتعلقة بعدم ربحية أو بيع حقوق الأولوية
٢٢	٨-٣-٢	المخاطر المتعلقة باحتمال إصدار أسهم جديدة
٢٢	٩-٣-٢	المخاطر المتعلقة بعدم ممارسة حقوق الأولوية في الوقت المناسب
٢٢	١٠-٣-٢	المخاطر المتعلقة بتعليق تداول أو إلغاء أسهم الشركة نتيجة عدم نشر قوائمها المالية خلال المدة النظامية

٢٣	١-٣	نبذة عن الشركة
٢٣	٢-٣	التغيرات الرئيسية في رأس مال الشركة
٢٤	٣-٣	الأنشطة الرئيسية للشركة
٢٤	٤-٣	المساهمون المؤسسون
٢٥	٥-٣	المساهمون الكبار
٢٥	٦-٣	نبذة عن المساهمين الكبار
٢٥	١-٦-٣	الشركة العربية ش.م.ل (شركة قابضة)
٢٧	٢-٦-٣	شركة التأمين الأردنية م.ع.م
٢٧	٣-٦-٣	الشركة العربية للتمويل والتجارة
٢٨	٧-٣	ملكية شركة التأمين العربية في شركات أخرى
٢٨	٨-٣	أهم التواريخ والتطورات
٢٩	٩-٣	رؤية ورسالة الشركة
٢٩	١-٩-٣	رؤية الشركة
٢٩	٢-٩-٣	رسالة الشركة
٢٩	٣-٩-٣	استراتيجية الأعمال
٢٩	٤-٩-٣	نواحي القوة والميزات التنافسية للشركة
٢٩	٥-٩-٣	المنتجات والخدمات
٣٠	١٠-٣	المنتجات المستقبلية
٣٠	١١-٣	معيدي التأمين
٣١	١٢-٣	المزايا التنافسية
٣١	١٣-٣	التسويق والتوزيع
٣٢	١٤-٣	توزيع إيرادات الشركة حسب فروع التأمين
٣٣	١٥-٣	توزيع إيرادات الشركة حسب المنطقة الجغرافية
٣٣	١٦-٣	خدمة العملاء
٣٣	١٧-٣	أنظمة تقنية معلومات متقدمة وفعالة
٣٣	١٨-٣	المطالبات
٣٣	١٩-٣	الاكتتاب
٣٤	٢٠-٣	تقنية المعلومات
٣٤	٢١-٣	انقطاع الأعمال
٣٤	٢٢-٣	الموظفون والسعودة
٣٤	٢٣-٣	الهيكل التنظيمي للشركة

- ٣٥ ١-٤ برامج الأسهم للموظفين القائمة قبل تقديم طلب تسجيل وقبول إدراج أسهم حقوق الأولوية
- ٣٥ ٢-٤ ترتيبات تشارك الموظفين في رأس المال

٥- المعلومات المالية ومناقشة وتحليل الإدارة

- ٣٦ ١-٥ المقدمة
- ٣٦ ٢-٥ إقرار أعضاء مجلس الإدارة بشأن المعلومات المالية
- ٣٧ ٣-٥ أسس الإعداد
- ٤٠ ٤-٥ المعايير الجديدة، والتعديلات على المعايير والتفسيرات
- ٥٢ ٥-٥ قائمة الدخل
- ٧٣ ٦-٥ قائمة المركز المالي
- ٩٣ ٧-٥ قائمة التدفقات النقدية
- ٩٥ ٨-٥ قائمة الملاءة المالية

٦- استخدام متحصلات الطرح

- ٩٦ ١-٦ صافي متحصلات الطرح
- ٩٦ ٢-٦ استخدام صافي متحصلات الطرح
- ٩٦ ١-٢-٦ استخدام جزء من صافي متحصلات الاكتتاب لزيادة الوديعة النظامية
- ٩٦ ٢-٢-٦ استخدام جزء من صافي متحصلات الطرح في الاستثمارات المالية
- ٩٧ ٣-٦ أثر زيادة رأس المال على غطاء هامش الملاءة

٧- إفادات الخبراء

٨- الإقرارات

١٠١	١-٩ اسم الشركة
١٠١	٢-٩ تأسيس الشركة ومراحل تطور رأس المال
١٠٢	٣-٩ تعديل رأس المال
١٠٢	٤-٩ أغراض الشركة
١٠٢	٥-٩ مدة الشركة
١٠٣	٦-٩ مجلس الإدارة
١٠٣	١-٦-٩ تشكيل المجلس
١٠٤	٢-٦-٩ رئيس مجلس الإدارة ونائب الرئيس وأمين السر
١٠٤	٣-٦-٩ مكافآت المجلس
١٠٥	٤-٦-٩ اجتماعات المجلس
١٠٥	٥-٦-٩ لجان المجلس
١٠٨	٦-٦-٩ الإدارة التنفيذية
١٠٩	٧-٦-٩ تعويضات ومكافآت أعضاء مجلس الإدارة
١٠٩	٨-٦-٩ حوكمة الشركات
١١٠	٧-٩ الموافقات والتراخيص والشهادات الحكومية
١١٠	١-٧-٩ جداول الموافقات والتراخيص
١١٢	٢-٧-٩ ملخص الموافقات المتعلقة بمنتجات التأمين التي تقدمها الشركة وفقاً للأنظمة المعمول بها
١١٥	٣-٧-٩ الالتزامات المستمرة التي تفرضها الجهات الحكومية على الشركة وشركاتها التابعة بصفتها «صاحب الترخيص»
١١٨	٤-٧-٩ فروع الشركة ونقاط البيع
١١٩	٨-٩ ملخص العقود الجوهرية
١١٩	١-٨-٩ عقد تقديم خدمات ائتمانية استشارية
١٢٠	٢-٨-٩ اتفاقيات وساطة التأمين
١٢٠	٣-٨-٩ اتفاقيات إعادة التأمين
١٢١	٤-٨-٩ اتفاقية تقديم خدمات صيانة فنية للأنظمة والبرامج المحوسبة
١٢١	٥-٨-٩ اتفاقية إدارة سجل مساهمي التأمين
١٢١	٦-٨-٩ اتفاقية منافذ بالتأمين على المركبات الأجنبية
١٢٢	٧-٨-٩ عقود الإيجار
١٢٣	٩-٩ العلامات التجارية وحقوق الملكية
١٢٣	١٠-٩ المنازعات والدعاوى القضائية
١٢٣	١١-٩ المعلومات الجوهرية التي تغيرت منذ موافقة الهيئة على آخر نشرة إصدار أسهم
١٢٤	١٢-٩ القرارات المتعلقة بالمعلومات القانونية

١٠- التعهد بتغطية الاكتتاب ١٢٥

- ١٢٥ ١-١٠ متعهد التغطية
١٢٥ ٢-١٠ الشروط الأساسية لاتفاقية التعهد بتغطية الاكتتاب

١١- الإعفاءات ١٢٦

١٢- المعلومات المتعلقة بالأسهم وأحكام الطرح وشروطه ١٢٧

- ١٢٧ ١-١٢ الطرح
١٢٧ ٢-١٢ كيفية التقدم بطلب الاكتتاب في أسهم الحقوق الأولية (الأسهم الجديدة)
١٢٨ ٣-١٢ طلب الاكتتاب
١٢٨ ٤-١٢ مرحلة التداول والاكتتاب وفترة الطرح المتبقي
١٢٩ ٥-١٢ الأشخاص المستحقون غير المشاركين في الاكتتاب في الأسهم الجديدة
١٢٩ ٦-١٢ التخصيص
١٢٩ ٧-١٢ دفع مبلغ التعويض ورد الفائض
١٣٠ ٨-١٢ تعليق وإلغاء الطرح
١٣٠ ٩-١٢ أسئلة وأجوبة عن الآلية الجديدة لحقوق الأولوية
١٣٣ ١٠-١٢ تداول الأسهم الجديدة
١٣٣ ١١-١٢ بنود متفرقة
١٣٤ ١٢-١٢ القرارات والموافقات التي ستطرح الأسهم الجديدة بموجبها
١٣٤ ١٣-١٢ بنود متفرقة
١٣٤ ١٤-١٢ إفادة عن أي ترتيبات قائمة لمنع التصرف في أسهم معينة

١٣- التغيير في سعر السهم نتيجة لزيادة رأس المال ١٣٥

- ١٣٥ ١-١٣ التغيير في سعر السهم نتيجة لزيادة رأس المال
١٣٥ ٢-١٣ طريقة احتساب سعر السهم لزيادة رأس المال

١٣٦ -١٤ التعهدات الخاصة بالاكتتاب

١٣٦ ١-١٤ نبذة حول طلب وتعهدات الاكتتاب

١٣٦ ٢-١٤ عمليات التخصيص

١٣٦ ٣-١٤ مجموعة تداول السعودية (تداول)

١٣٧ ٤-١٤ تداول أسهم الشركة في سوق الأسهم الجديدة

١٣٨ -١٥ المستندات المتاحة للمعاينة

١٣٨ ١-١٥ المستندات الخاصة بالتأسيس ونظام الشركة

١٣٨ ٢-١٥ الموافقات المتعلقة بالطرح

١٣٨ ٣-١٥ التقارير والخطابات والمستندات

فهرس الجداول

٨	الجدول رقم (١): المخصصات المالية للشركة
٢٤	الجدول رقم (٢): المساهمون المؤسسون
٢٥	الجدول رقم (٣): المساهمون الكبار
٢٥	الجدول رقم (٤): المساهمون في الشركة العربية ش.م.ل (شركة قابضة)
٢٦	الجدول رقم (٥): المساهمون في شركة التأمين العربية ش.م.ل (لبنان)
٢٧	الجدول رقم (٦): المساهمون في شركة التأمين الأردنية م.ع.م
٢٧	الجدول رقم (٧): المساهمون في الشركة العربية للتموين والتجارة
٢٨	الجدول رقم (٨): ملكية شركة التأمين العربية في شركات أخرى
٢٨	الجدول رقم (٩): أهم التواريخ والتطورات
٢٩	الجدول رقم (١٠): المنتجات التي تمت الموافقة عليها
٣١	الجدول رقم (١١): أهم معيدي التأمين التي تتعامل معهم الشركة
٣١	الجدول رقم (١٢): فروع الشركة
٣٢	الجدول رقم (١٣): توزيع إيرادات الشركة حسب فروع التأمين
٣٣	الجدول رقم (١٤): توزيع إيرادات الشركة حسب المنطقة الجغرافية
٥٢	الجدول رقم (١٥): قائمة الدخل
٥٣	الجدول رقم (١٦): مؤشرات الأداء الرئيسية
٥٧	الجدول رقم (١٧): إجمالي أقساط التأمين المكتتبة
٥٩	الجدول رقم (١٨): أقساط إعادة التأمين المسندة بما في ذلك فائض الخسارة
٦١	الجدول رقم (١٩): صافي أقساط التأمين المكتتبة
٦٢	الجدول رقم (٢٠): صافي أقساط التأمين المكتسبة
٦٣	الجدول رقم (٢١): عمولة إعادة تأمين مكتسبة
٦٤	الجدول رقم (٢٢): إجمالي وحصة معيدي التأمين من المطالبات المدفوعة
٦٦	الجدول رقم (٢٣): صافي المطالبات المتكبدة
٦٨	الجدول رقم (٢٤): تكاليف وثائق التأمين
٦٩	الجدول رقم (٢٥): مصاريف إدارية وعمومية
٧٢	الجدول رقم (٢٦): إيرادات الاستثمار
٧٣	الجدول رقم (٢٧): قائمة المركز المالي
٧٤	الجدول رقم (٢٨): إجمالي الموجودات
٧٥	الجدول رقم (٢٩): النقد وما في حكمه
٧٦	الجدول رقم (٣٠): أقساط التأمين المدينة وذمم معيدي التأمين المدينة، صافي
٧٦	الجدول رقم (٣١): أعمار أقساط التأمين المدينة وذمم معيدي التأمين المدينة
٧٦	الجدول رقم (٣٢): الحركة في مخصص الديون المشكوك في تحصيلها
٧٧	الجدول رقم (٣٣): حركة تكاليف اكتتاب مؤجلة
٧٧	الجدول رقم (٣٤): تكاليف اكتتاب مؤجلة

٧٨	الجدول رقم (٣٥): استثمارات
٧٨	الجدول رقم (٣٦): حركة الاستثمارات
٧٩	الجدول رقم (٣٧): مصاريف مدفوعة مقدماً وموجودات أخرى
٨١	الجدول رقم (٣٨): ممتلكات ومعدات، صافي
٨٢	الجدول رقم (٣٩): المطلوبات والفائض المتراكم
٨٣	الجدول رقم (٤٠): مصاريف مستحقة ومطلوبات أخرى
٨٤	الجدول رقم (٤١): احتياطي أقساط التأمين غير المكتسبة وحصة معيدي التأمين من هذا الاحتياطي
٨٦	الجدول رقم (٤٢): إجمالي عمولات إعادة تأمين غير مكتسبة
٨٦	الجدول رقم (٤٣): عمولات إعادة تأمين غير مكتسبة حسب قطاعات التأمين
٨٧	الجدول رقم (٤٤): المطالبات تحت التسوية، صافي
٨٨	الجدول رقم (٤٥): مطالبات متكبدة غير المبلغ عنها، صافي
٩٠	الجدول رقم (٤٦): المعاملات مع الجهات ذات العلاقة
٩١	الجدول رقم (٤٧): الأرصدة مع الجهات ذات العلاقة
٩٢	الجدول رقم (٤٨): حقوق المساهمين
٩٢	الجدول رقم (٤٩): قائمة التغييرات في حقوق المساهمين
٩٣	الجدول رقم (٥٠): قائمة التدفقات النقدية
٩٥	الجدول رقم (٥١): قائمة الملاءة المالية
٩٦	الجدول رقم (٥٢): الاستخدام المقترح لمتحصلات الطرح
٩٨	الجدول رقم (٥٣): تفاصيل هامش وغطاء الملاءة المالية للشركة كما في ٣١/١٢/٢٠١٩م وكما في ٣١/١٢/٢٠٢١م وكما في ٣١/١٢/٢٠٢١م
٩٨	الجدول رقم (٥٤): الإسهام المتوقع لصادفي متحصلات الاكتتاب في الحفاظ على متطلبات الملاءة المالية
١٠٣	الجدول رقم (٥٥): أعضاء مجلس الإدارة
١٠٤	الجدول رقم (٥٦): مناصب مجلس إدارة الشركة
١٠٥	الجدول رقم (٥٧): أعضاء لجنة المراجعة
١٠٦	الجدول رقم (٥٨): أعضاء لجنة الترشيحات والمكافآت
١٠٧	الجدول رقم (٥٩): أعضاء اللجنة التنفيذية
١٠٧	الجدول رقم (٦٠): أعضاء لجنة الاستثمار
١٠٨	الجدول رقم (٦١): أعضاء لجنة إدارة المخاطر
١٠٨	الجدول رقم (٦٢): الإدارة التنفيذية
١٠٩	الجدول رقم (٦٣): بيان التعاملات ما بين الشركة وأي من أعضاء مجلس الإدارة لعام ٢٠٢٠م
١٠٩	الجدول رقم (٦٤): بيان التعاملات ما بين الشركة وأي من أعضاء مجلس الإدارة لعام ٢٠٢١م
١٠٩	الجدول رقم (٦٥): قيمة الرواتب والبدلات التي يتقاضاها أعضاء مجلس الإدارة وكبار التنفيذيين
١١٠	الجدول رقم (٦٦): التراخيص والموافقات التي حصلت عليها الشركة
١١١	الجدول رقم (٦٧): التراخيص والموافقات التي حصلت عليها فروع الشركة
١١٢	الجدول رقم (٦٨): منتجات التأمين على الممتلكات التي تقوم الشركة بتسويقها
١١٢	الجدول رقم (٦٩): منتجات التأمين الهندسي التي تقوم الشركة بتسويقها
١١٣	الجدول رقم (٧٠): منتجات تأمين الحوادث العامة التي تقوم الشركة بتسويقها

١١٤	الجدول رقم (٧١): منتجات التأمين البحري التي تقوم الشركة بتسويقها
١١٤	الجدول رقم (٧٢): منتجات التأمين على المركبات التي تقوم الشركة بتسويقها
١١٤	الجدول رقم (٧٣): منتجات التأمين الصحي التي تقوم الشركة بتسويقها
١١٥	الجدول رقم (٧٤): منتجات التأمين على الحياة وحماية الأثمن التي تقوم الشركة بتسويقها
١١٨	الجدول رقم (٧٥): الفروع ونقاط البيع وسجلاتها التجارية، وتراخيص البلدية التي تم الحصول عليها
١٢٠	الجدول رقم (٧٦): عقود إعادة التأمين السارية أو المجددة
١٢٢	الجدول رقم (٧٧): عقود الإيجار السارية والمجددة للمواقع التي تشغلها الشركة
١٢٣	الجدول رقم (٧٨): العلامة التجارية

١ - التعريفات والمصطلحات

المصطلح أو الاختصار المعرف	التعريف
«الشركة، أو التأمين العربية»	شركة التأمين العربية التعاونية، شركة مساهمة عامة سعودية.
المستشارون	مستشارو الشركة الموضحة أسماؤهم على الصفحات (هـ).
المحاسب القانوني	مكتب العظم والسديري وآل الشيخ وشركاؤهم محاسبون ومراجعون قانونيون، ومكتب البسام وشركاؤه المحاسبون المتحالفون.
الأطراف ذوي العلاقة	يقصد بهم في قواعد طرح الأوراق المالية والالتزامات المستمرة وبموجب قائمة المصطلحات المستخدمة في لوائح هيئة السوق المالية وقواعدها الصادرة عن مجلس الهيئة بموجب القرار رقم (٤-١١-٢٠٠٤) وتاريخ ٢٠/٨/١٤٢٥هـ (الموافق ٤/١٠/٢٠٠٤م) والمعدلة بقرار مجلس هيئة السوق المالية رقم (٥-٥-٢٠٢٢) وتاريخ ٢٦/٠٢/١٤٤٣هـ (الموافق ٠١/٠٥/٢٠٢٢م) ما يلي: ١- تابعي المصدر. ٢- المساهمين الكبار في المصدر. ٣- أعضاء مجلس الإدارة وكبار التنفيذيين للمصدر. ٤- أعضاء مجالس الإدارة وكبار التنفيذيين لتابعي المصدر. ٥- أعضاء مجالس الإدارة وكبار التنفيذيين لدى المساهمين الكبار في المصدر. ٦- أي أقرباء لأشخاص المشار إليهم في (١ أو ٢ أو ٣ أو ٤ أو ٥) أعلاه. ٧- أي شركة يسيطر عليها أي شخص مشار إليه في (١ أو ٢ أو ٣ أو ٤ أو ٥) أعلاه.
إجمالي الأقساط المكتتبة	إجمالي أقساط عقود التأمين المكتتبة خلال فترة محددة دون اقتطاع الأقساط المسندة إلى شركات إعادة التأمين.
الأقساط المسندة	الأقساط المتنازل عنها لفائدة شركات إعادة التأمين في إطار عمليات إعادة التأمين.
صافي الأقساط المكتتبة	الأقساط المحتفظ بها لدى شركة التأمين بعد حسم الأقساط المسندة إلى شركات إعادة التأمين من إجمالي أقساط التأمين المكتتب بها.
الأقساط غير المكتتبة	الجزء من الأقساط المكتتبة الذي يغطي أخطاراً تتعلق بالفترات المالية اللاحقة.
المجلس أو مجلس الإدارة	مجلس إدارة العربية والذين تظهر أسماؤهم على الصفحة (ج).
النظام الأساسي	النظام الأساسي للشركة.
هيئة السوق المالية أو الهيئة	هيئة السوق المالية في المملكة العربية السعودية.
نظام الشركات	نظام الشركات المعمول به في المملكة العربية السعودية الصادر بموجب المرسوم الملكي رقم (٦/م) بتاريخ ٢٢ ربيع الأول ١٣٨٥هـ وما طرأ عليه من تعديلات.
نظام السوق المالية	نظام السوق المالية الصادر بالمرسوم الملكي رقم م/٣٠ وتاريخ ٠٦/٠٦/١٤٢٨هـ (الموافق ٢١/٠٧/٢٠٢٠م) وما يطرأ عليه من تعديلات.
هامش الملاءة	مدى زيادة أصول الشركة القابلة للتحويل إلى نقد عن التزاماتها.
تداول	شركة تداول السعودية.
يوم عمل	أي يوم عمل فيما عدا يومي الجمعة والسبت وأي يوم يكون عطلة رسمية في المملكة العربية السعودية أو أي يوم تغلق فيه المؤسسات المصرفية أبوابها عن العمل بموجب الأنظمة السارية والإجراءات الحكومية الأخرى.
نظام العمل	نظام العمل السعودي الصادر بالمرسوم الملكي رقم م/٥١ وتاريخ ٢٣/٠٨/١٤٢٦هـ (الموافق ٢٧/٠٩/٢٠٠٥م)، المعدل بالمرسوم الملكي رقم (م/١٣٤) وتاريخ ٢٧/١١/١٤٤٠هـ (الموافق ٢٩/٠٧/٢٠١٩م).
شركة مركز إيداع الأوراق المالية/ مركز الإيداع	هي شركة مساهمة مغلقة مملوكة بالكامل لمجموعة تداول السعودية (تداول)، تأسست في عام ٢٠١٦م بموجب نظام الشركات السعودي الصادر بالمرسوم الملكي رقم م/٣ بتاريخ ٢٨/٠١/١٤٢٧هـ (الموافق ١١/١١/٢٠١٥م).
إعادة التأمين الاختياري	طريقة اختيارية لإعادة التأمين لكل حالة على حدة يكون فيها لمعيد التأمين الخيار في قبول المخاطر المعروضة عليه أو رفضها.
إعادة التأمين التناسبي	طريقة توزيع مبالغ التأمين (سواء كانت أقساطاً أو مطالبات) بين الشركة ومعيد التأمين بنسبة معينة متفق عليها.
المساهمون المؤسسون	المساهمون المؤسسون للشركة والذين تظهر أسماؤهم على الصفحة (٢٤).
مجلس التعاون الخليجي	مجلس التعاون لدول الخليج العربي.
الجمعية العامة	الجمعية العامة للمساهمين في الشركة.
الحكومة	حكومة المملكة العربية السعودية.

المصطلح أو الاختصار المعرف	التعريف
الجمهور	يعنى في قواعد طرح الأوراق المالية والالتزامات المستمرة للأشخاص غير المذكورين أدناه: ١. تابعي المصدر. ٢. المساهمين الكبار في المصدر. ٣. أعضاء مجلس الإدارة وكبار التنفيذيين للمصدر. ٤. أعضاء مجلس الإدارة وكبار التنفيذيين لتابعي المصدر. ٥. أعضاء مجلس الإدارة وكبار التنفيذيين لدى المساهمين الكبار في المصدر. ٦. أي أقرباء للأشخاص المشار إليهم في (٥،٤،٣،٢،١) أعلاه. ٧. أي شركة يسيطر عليها أي من الأشخاص المشار إليهم في (٦،٥،٤،٣،٢،١) أعلاه. ٨. الأشخاص الذين يتصرفون بالاتفاق معاً ويملكون مجتمعين (٥٪) أو أكثر من فئة الأسهم المراد إدراجها.
نظام التأمين أو نظام مراقبة شركات التأمين التعاوني في المملكة	نظام مراقبة شركات التأمين التعاوني الصادر بالمرسوم الملكي رقم م/٣٢ وتاريخ ١٤٢٤/٠٦/٠٢هـ (الموافق ٢٠٠٣/٠٧/٣١م).
نظام الاستثمار الأجنبي	هو نظام الاستثمار الأجنبي الصادر بموجب المرسوم الملكي رقم (م/١) بتاريخ ١٤٢١/١/٥هـ وقرار مجلس الوزراء رقم (م/١) وتاريخ ١٤٢١/٠١/٠٥هـ
اللائحة التنفيذية لنظام الاستثمار الأجنبي	هي اللائحة التنفيذية لنظام الاستثمار الأجنبي الصادرة مجلس الإدارة رقم (٢٠/١) وتاريخ ١٤٢٣/٠٤/١٣هـ.
مجلس الضمان الصحي	مجلس الضمان الصحي، هيئة حكومية سعودية ذات شخصية اعتبارية مستقلة أنشئت بموجب المادة الرابعة من قرار مجلس الوزراء رقم (٧١) وتاريخ ١٤٢٠/٠٤/٢٧هـ (الموافق ١٩٩٩/٠٨/١١م) التي تنص على إنشاء مجلس الضمان الصحي للإشراف على تطبيق نظام الضمان الصحي التعاوني. ويهدف هذا النظام إلى توفير الرعاية الصحية وتنظيمها لجميع المقيمين غير السعوديين في المملكة، ويجوز تطبيقه على المواطنين وغيرهم بقرار من مجلس الوزراء.
وثيقة التأمين	وثيقة قانونية أو عقد تصدره الشركة للمؤمن له ضد الخسارة أو الضرر التي تغطيها الوثيقة مقابل قسط يدفعه المؤمن له.
تأمين الحماية والأدخار	عمليات التأمين التي يدفع بموجبها المؤمن مبلغاً أو مبالغ، بما فيها حصيلة الادخار، في تاريخ مستقبلي مقابل ما يدفعه المؤمن له من اشتراكات.
هـ	التقويم الهجري.
م	التقويم الميلادي.
رؤية ٢٠٣٠	البرنامج الاقتصادي الاستراتيجي الوطني الذي يهدف إلى تقليل الاعتماد على النفط وصناعة البتروكيماويات وتويع الاقتصاد السعودي وتطوير الخدمات العامة.
ضريبة القيمة المضافة (VAT)	قرر مجلس الوزراء بتاريخ ١٤٣٨/٠٥/٠٢هـ (الموافق ٢٠١٧/٠١/٣٠م) الموافقة الموحدة لضريبة القيمة المضافة لدول مجلس التعاون لدول الخليج العربية والتي بدأ العمل بها ابتداءً من ١ يناير ٢٠١٨م، كضريبة جديدة تضاف لمنظومة الضرائب والرسوم الأخرى الواجب العمل بها من قبل قطاعات محددة في المملكة، وفي دول مجلس التعاون لدول الخليج العربي. مقدار هذه الضريبة (٥٪)، وقد تم استثناء عدد من المنتجات منها (كالأغذية، الأساسية، والخدمات المتعلقة بالرعاية الصحية والتعليم). وقررت حكومة المملكة زيادة نسبة ضريبة القيمة المضافة من (٥٪) إلى (١٥٪) وذلك ابتداءً من تاريخ ٠١ يوليو ٢٠٢٠م.
اللائحة التنفيذية	اللائحة التنفيذية لنظام مراقبة شركات التأمين التعاوني الصادر بالأمر الوزاري رقم ٥٦١/١ وتاريخ ١٤٢٥/٠٣/٠١هـ (الموافق ٢٠٠٤/٠٤/٢٠م) من معالي وزير المالية.
لائحة حوكمة الشركات	لائحة حوكمة الشركات في المملكة العربية السعودية الصادرة عن هيئة السوق المالية بموجب القرار رقم ١/٢١٢/٢٠٠٦ وتاريخ ١٤٢٧/١٠/٢١هـ (الموافق ٢٠٠٦/١١/١٣م) وتعديلاتها.
المؤمن له	الشخص الطبيعي أو المعنوي الذي يبرم عقد التأمين.
المؤمن	شركة التأمين التي تقبل عقود التأمين من المؤمن له وتتولى التعويض عن الأخطار التي يتعرض لها المؤمن له بشكل مباشر.
المملكة	المملكة العربية السعودية.
قواعد طرح الأوراق المالية والالتزامات المستمرة	قواعد طرح الأوراق المالية والالتزامات المستمرة الصادرة عن مجلس هيئة السوق المالية بموجب القرار رقم ٣-١٢٣-٢٠١٧ وتاريخ ١٤٣٩/٠٤/٠٩هـ (الموافق ٢٠١٧/١٢/٢٧م) بناءً على نظام السوق المالية الصادر بالمرسوم الملكي رقم م/٣٠ وتاريخ ١٤٢٤/٠٦/٠٢هـ (الموافق ٢٠٠٣/٠٧/٣١م) والمعدلة بقرار مجلس هيئة السوق المالية رقم ٥-٥-٢٠٢٢ وتاريخ ١٤٤٣/٠٦/٠٢هـ (الموافق ٢٠٢٢/٠١/٠٥م).
قواعد الإدراج	قواعد الإدراج الصادرة عن السوق المالية السعودية (تداول) والموافق عليها بقرار مجلس هيئة السوق المالية رقم ٣-١٢٣-٢٠١٧ وتاريخ ١٤٣٩/٠٤/٠٩هـ (الموافق ٢٠١٧/١٢/٢٧م) والمعدلة بقرار مجلس هيئة السوق المالية رقم ١-١٠٤-٢٠١٩ وتاريخ ١٤٤١/٠٢/٠١هـ (الموافق ٢٠١٩/٠٩/٣٠م) والمعدلة بقرار مجلس هيئة السوق المالية رقم ١-١٩-٢٠٢٢ وتاريخ ١٤٤٢/٠٧/١٢هـ (الموافق ٢٠٢١/٠٢/٢٤م) والمعدلة بقرار مجلس هيئة السوق المالية رقم ١-١٩-٢٠٢٢ وتاريخ ١٤٤٣/٠٧/١٢هـ (الموافق ٢٠٢٢/٠٢/١٣م) والمعدلة بقرار مجلس هيئة السوق المالية رقم ١-٥٢-٢٠٢٢ وتاريخ ١٤٤٣/٠٩/١٢هـ (الموافق ٢٠٢٢/٠٤/١٣م).
مدير الاكتتاب	شركة الإنماء للاستثمار.
الإدارة	إدارة شركة التأمين العربية التعاونية.
صافي المتحصلات	صافي متحصلات الاكتتاب بعد حسم مصاريف الاكتتاب.

المصطلح أو الاختصار المعرف	التعريف
سعر الطرح/الاكتتاب	١٠ ريال سعودي لكل سهم.
أسهم مطروحة للاكتتاب	٢٦,٥٠٠,٠٠٠ سهم عادي.
تاريخ أحقية الاكتتاب	نهاية تداول يوم انعقاد الجمعية العامة غير العادية والتي تصوت على الزيادة المقترحة في رأس المال بحسب توصية مجلس الإدارة، وذلك بتاريخ ١٤٤٣/٠٧/٠١هـ (الموافق ٢٠٢٢/٠٧/٠١م).
الطرح المتبقي	طرح أية أسهم متبقية غير مكتتب فيها من قبل الأشخاص المستحقين على المؤسسات الاستثمارية من خلال طرحها في فترة الطرح المتبقي.
فترة الطرح المتبقي	في حال وجود أسهم متبقية لم يكتتب فيها، سيبدأ الاكتتاب في هذه الأسهم يوم ١٤٤٣/٠٧/٠١هـ (الموافق ٢٠٢٢/٠٧/٠١م) من الساعة ١٠:٠٠ صباحاً وحتى الساعة الخامسة مساءً من يوم ١٤٤٢/٠٧/٠١هـ (الموافق ٢٠٢٢/٠٧/٠١م).
سعر طرح المتبقي	السعر الذي تطرح به الأسهم المتبقية للمؤسسات الاستثمارية لتقديم عروضها للاكتتاب في عملية الطرح المتبقي وهو مساوي لسعر الطرح وهو عشرة (١٠) ريال سعودي للسهم الواحد.
إجمالي متحصلات الطرح المتبقي	المبلغ الناتج من بيع الأسهم المتبقية.
الأشخاص المستحقون	يشمل كلا من المساهمين المقيدين وممن قاموا بشراء حقوق الأولوية خلال فترة التداول.
تداول حقوق الأولوية	بإمكان الأشخاص المستحقين تداول حقوق الأولوية ببيعها أو شرائها في تداول السعودية «تداول».
المساهمون المقيدون	المساهمون المالكون للأسهم بنهاية تداول يوم انعقاد الجمعية العامة غير العادية الخاصة بزيادة رأس المال والمقيدون في سجل مساهمي الشركة لدى مركز الإيداع في نهاية ثاني يوم تداول يلي انعقاد الجمعية العامة غير العادية الخاصة بزيادة رأس المال.
الجريدة الرسمية	جريدة أم القرى، وهي الجريدة الرسمية لحكومة المملكة العربية السعودية.
الشخص	الشخص الطبيعي.
نشرة الإصدار	هذه الوثيقة المعدة من قبل الشركة فيما يتعلق باكتتاب أسهم حقوق الأولوية.
صاحب وثيقة التأمين	الشخص الذي يحمل وثائق تأمين صادرة عن الشركة أو حازت عليها بموجب عملية الاستحواذ وذلك وفقاً لسجلات الشركة.
إعادة التأمين	العملية التي تقوم من خلالها شركة التأمين أو معيد التأمين بالتأمين أو إعادة التأمين على مؤمن آخر أو معيد تأمين آخر ضد كافة أو جزء من مخاطر التأمين أو إعادة التأمين.
معيد التأمين	شركة إعادة التأمين التي تقبل عقود التأمين من شركة تأمين أخرى عن كافة أو بعض الأخطار التي تتحملها.
البنك المركزي السعودي (ساما)	البنك المركزي السعودي وهي الجهة المسؤولة عن الرقابة على القطاعات المالية المصرح لها بالعمل في المملكة العربية السعودية مثل (المصارف، شركات التأمين، وشركات التمويل، ومؤسسات الصرافة، وشركات المعلومات الائتمانية).
ريال	الريال السعودي - العملة الرسمية للمملكة العربية السعودية.
ليرة لبنانية	العملة الرسمية لدولة لبنان.
دينار أردني	العملة الرسمية لمملكة الأردن.
السنة المالية/ السنوات المالية	هي الفترة الزمنية لعرض نتيجة نشاط المنشأة والمحددة بدايتها ونهايتها في عقد التأسيس أو النظام الأساسي للشركة المعنية، علماً أن السنة المالية للشركة تنتهي في ٣١ ديسمبر.
المساهم	حامل السهم أو مالك الحصص في وقت محدد.
الأسهم	الأسهم العادية للشركة والبالغ عددها ٢٦,٥٠٠,٠٠٠ سهم بقيمة اسمية ١٠ ريال للسهم الواحد.
شركة الإنماء للاستثمار	شركة الإنماء للاستثمار وهي شركة مرخصة من قبل هيئة السوق المالية للقيام بأعمال الإدارة، تقديم المشورة، الترتيب، التعامل، والحفظ في الأوراق المالية وهي مملوكة بنسبة ١٠٠٪ لمصرف الإنماء.
المؤسسات الاستثمارية	تشمل مجموعة من المؤسسات وهي كالتالي: <ul style="list-style-type: none"> حكومة المملكة، أو أي هيئة دولية تعترف بها الهيئة، أو السوق وأي سوق مالية أخرى تعترف بها الهيئة، أو مركز الإيداع. شركات استثمارية تتصرف لحسابها الخاص. أشخاص مُرخص لهم يتصرفون لحسابهم الخاص. عملاء شخص مرخص له في ممارسة أعمال الإدارة شريطة أن يكون الطرح على ذلك الشخص المرخص له، وأن تتم جميع الاتصالات ذات العلاقة بواسطته. وأن يكون الشخص المرخص له قد عُيِّن بشروط تمكنه من اتخاذ القرارات الخاصة بقبول الطرح الخاص للأوراق المالية نيابة عن العميل دون الحاجة إلى الحصول على موافقة سابقة. أشخاص مسجلون لدى الشخص المرخص له إذا كان الطرح بواسطة الشخص المرخص له نفسه. مستثمرون متخصصون. أي أشخاص آخرين تحددهم الهيئة.
وزارة الاستثمار	وزارة الاستثمار في المملكة العربية السعودية (الهيئة العامة للاستثمار سابقاً).
هيئة الزكاة والضريبة والجمارك	هيئة الزكاة والضريبة والجمارك في المملكة العربية السعودية (الهيئة العامة للزكاة والدخل سابقاً).

المصطلح أو الاختصار المعرف	التعريف
الهيئة السعودية للمراجعين والمحاسبين	الهيئة السعودية للمراجعين والمحاسبين.
المكتتب	أي شخص يكتب أو يقدم طلباً للاكتتاب في أسهم حقوق الأولوية وفقاً لشروط وأحكام إصدار أسهم الشركة.
توزيع الفائض	الطريقة التي يتم بموجبها توزيع ربح شركة التأمين أو إعادة التأمين على أصحاب وثائق التأمين.
تداول	نظام آلي لبيع وشراء الأسهم السعودية.
المخصصات الفنية / الاحتياطات	هي المبالغ التي تخصصها الشركة لتغطية خسائر متوقعة تنتج عن الوثائق الخاصة بنوع من أنواع التأمين وما ينتج عنها من التزامات مالية.
احتياطي عجز أقساط التأمين	هو مخصص تقديري يحدده الخبير الاكتواري ويقوم على أساس نسبة الخسارة المتوقعة للجزء المتبقي من المخاطر ونشأ عادة عند اعتقاد الخبير الاكتواري بأن أسعار الوثائق غير كافية لتغطية المطالبات المستقبلية المتعلقة بها.
متعهد التغطية	شركة الإنماء للاستثمار.
اتفاقية التعهد بالتغطية	اتفاقية التعهد بالتغطية بين الشركة والمتعهد بالتغطية.
ستاندرد أند بورز «S&P»	ستاندرد أند بورز وهي شركة أمريكية متخصصة في مجال التصنيف الائتماني وتطوير مؤشرات لقياس أداء الأسواق المالية في مختلف الأسواق العالمية بالإضافة إلى تقديم خدمات تحليل ودراسات متخصصة للكثير من الشركات المدرجة في الأسواق العالمية. تنقسم التصنيفات الائتمانية طويلة الأجل من شركة ستاندر أند بورز إلى درجتين: «درجة الاستثمار» و«الدرجة غير الاستثمارية». وتنقسم تصنيفات «درجة الاستثمار» بدورها إلى أربع درجات: أ. «AAA» (قدرة قوية للغاية للوفاء بالالتزامات المالية، أفضل تصنيف). ب. «AA» (قدرة قوية جداً للوفاء بالالتزامات المالية، أقل بقليل من AAA). ت. «A» (قدرة قوية للوفاء بالالتزامات المالية لكن يمكن أن يتأثر المدينون في هذه الدرجة بالتغيرات والأوضاع الاقتصادية أكثر من مديني الدرجات الأعلى تصنيف). ث. «BBB» (قدرة كافية للوفاء بالالتزامات المالية، لكن الظروف الاقتصادية غير المواتية وتغير الأوضاع قد تؤدي إلى ضعف القدرة على الوفاء بالالتزامات المالية).
أي إم بيست «AM Best»	أي إم بيست شركة أمريكية تأسست سنة 1899م، متخصصة في مجال التصنيف الائتماني، تركز بجميع المنشآت العاملة في قطاع التأمين على مستوى العالم. تنقسم التصنيفات الائتمانية لشركة أي إم بيست إلى درجتين: «درجة الاستثمار»، و«الدرجة غير الاستثمارية». وتنقسم تصنيفات «درجة الاستثمار» بدورها إلى أربع درجات: «bbb» (جيد)، و«a» (ممتاز)، و«aa» (متفوق)، و«aaa» (استثنائي). تنقسم تصنيفات القوة المالية لشركة أي إم بيست إلى درجتين: «أمن»، و«غير أمن». وتنقسم تصنيفات «أمن» بدورها إلى ثلاث درجات: «جيد» (B++، B+)، و«ممتاز» (A، A-)، و«متفوق» (A++، A+).
وكالة موديز انفسطور سرفيس / موديز	وكالة موديز وهي وكالة أمريكية متخصصة بالأبحاث الاقتصادية والتحليلات المالية وتقييم مؤسسات خاصة وحكومية من حيث القوة المالية والائتمانية.
فيتش ريتينغ (Fitch Rating)	فيتش ريتينغ وهي وكالة أمريكية متخصصة في مجال التصنيف الائتماني، ولدى شركة فيتش ريتينغ تصنيفات ائتمانية مختلفة أهمها هي: «AAA» (وهي للشركات ذات أعلى قدرة ائتمانية)، و«AA» (وهي للشركات الممتازة جداً ائتمانياً)، و«A» (وهي للشركات الممتازة ائتمانياً)، و«BBB» (وهي للشركات الجيدة ائتمانياً).
التقرير الاكتواري	هي مذكرة يعدها الخبير الاكتواري وتحتوي على النظريات الإحصائية والاحتمالات المختلفة التي على أساسها يتم تسعير الخدمات وتقييم الالتزامات وحساب المخصصات.
طريقة سلم السلسلة	هي من أبرز الطرق الاكتوارية لاحتماب احتياطات الحوادث المتكبدة والغير مبلغ عنها وذلك بالاعتماد على أنماط التطور التاريخية للمطالبات، والإفترض بأن المطالبات سوف تستمر بالتطور حسب النمط التاريخي.
طريقة معدل الخسارة المتوقعة	هي إحدى الطرق الاكتوارية التي تستخدم لاحتماب احتياطات الحوادث المتكبدة والغير مبلغ عنها وذلك بالاعتماد على معدل الخسارة المتوقع بناءً على أسس التسعير للمنتج/مجموعة الوثائق. يتم خصم مبالغ المطالبات المقيدة في سجلات الشركة من إجمالي المطالبات المتوقعة للحصول على الاحتياطي الموصى به.
طريقة بورنهوتير فيرغوسون	هي مزيج من طريقة معدل الخسارة المتوقعة وسلم السلسلة، يتم الاستعانة بها عندما تكون أنماط التطور التاريخية للمطالبات غير لا يمكن أن يعتد بها لوحدها.

٢- عوامل المخاطرة

بالإضافة إلى المعلومات الأخرى في هذه النشرة، يتوجب على كل من يرغب بالاستثمار في الأسهم المطروحة للاكتتاب دراسة كافة المعلومات التي تحتويها النشرة هذه بعناية، بما في ذلك على وجه الخصوص عوامل المخاطرة الواردة أدناه، وذلك قبل اتخاذ أي قرار استثماري حول الحقوق أو الأسهم الجديدة. علماً بأن عوامل المخاطرة الموضحة أدناه قد لا تشمل جميع المخاطر التي يمكن أن تواجهها الشركة، إذ من الممكن تحقق مخاطر إضافية غير معلومة في الوقت الحالي أو قد تعتبرها الشركة غير جوهرية. وقد يتأثر نشاط الشركة ومركزها المالي ونتائج عملياتها وتدفعاتها النقدية وتوقعاتها المستقبلية بشكل سلبي وجوهري في حال حدوث أو تحقق أحد عوامل المخاطرة المشار إليها أدناه.

كما يُنمّر أعضاء مجلس الإدارة، على حد علمهم واعتقادهم، بعدم وجود أي مخاطر جوهرية من الممكن أن يؤثر عدم ذكرها على قرار المساهمين والمستثمرين المحتملين، حتى تاريخ هذه النشرة، باستثناء ما هو مفصّل عنه في هذا القسم. وينبغي على المستثمر المحتمل الذي لديه أي شكوك بشأن قرار الاستثمار في الشركة أن يستعين بمستشار مالي مرخص له من قبل هيئة السوق المالية للحصول على المشورة المناسبة بشأن الاستثمار في الأسهم المطروحة.

إنّ الاستثمار في أسهم حقوق الأولوية مناسب فقط للمستثمرين القادرين على تقييم مخاطره وفوائده، والذين يمتلكون موارد كافية لتحمل أي خسارة ناجمة عن هذا الاستثمار. ويجب على أي مستثمر محتمل لديه أي شك حيال الاكتتاب في الشركة أن يطلب المشورة بشأن هذه الاستثمارات من مستشار مالي مرخص له من هيئة السوق المالية.

وفي حال تحقق أي من عوامل المخاطرة التي تعتقد الشركة في الوقت الحاضر بأنها مهمة، أو أي مخاطر أخرى لم يتسن للشركة أن تحددتها، أو التي تعتبرها في الوقت الحاضر غير جوهرية فإن ذلك قد يؤدي إلى انخفاض السعر السوقي للأسهم وقد يخسر المستثمرون المحتملون جزءاً من استثماراتهم أو كلّها.

إن المخاطر المبيّنة أدناه مذكورة بترتيب لا يعبر عن مدى أهميتها، كما أن المخاطر الإضافية - المجهولة حالياً أو غير الجوهرية - قد يكون لها ذات التأثيرات أو العواقب الواردة في هذه النشرة.

٢-١ المخاطر المتعلقة بنشاط الشركة وعملياتها

٢-١-١ المخاطر المتعلقة بعدم كفاية رأس المال ومتطلبات الحد الأدنى المطلوب لرأس المال

وفقاً للمادة السادسة والسوتون (٦٦)، والمادة الثامنة والسوتون (٦٨) من اللائحة التنفيذية لنظام مراقبة شركات التأمين التعاوني الصادرة من البنك المركزي، فإنه يجب على شركات التأمين الاحتفاظ بمستويات معينة من الملاءة لمختلف أنواع الأعمال. وفقاً للفقرة (أ) من البند (٢) من المادة الثامنة والسوتون (٦٨) من اللائحة التنفيذية لنظام مراقبة شركات التأمين التعاوني فإنه في حال أصبح هامش الملاءة الفعلي ما بين (٧٥٪) إلى (١٠٠٪) من هامش الملاءة المطلوب، فيجب على الشركة العمل على تعديل هذه النسبة لتصبح على الأقل (١٠٠٪) خلال الربع التالي. ويفرض البنك المركزي على شركات التأمين غير الملتزمة بمستويات ملاءة مناسبة وفقاً للبند (٢) من المادة الثامنة والسوتون (٦٨) من اللائحة سلسلة من الإجراءات لتصحيح أوضاعها ومن ضمنها:

١. زيادة رأس مال الشركة.
٢. تعديل الأسعار.
٣. تخفيض التكاليف.
٤. التوقف عن قبول أي اكتتاب جديد.
٥. تسهيل بعض الأصول.
٦. أي إجراء آخر تراه الشركة مناسباً ويوافق عليها البنك المركزي.

وكما في ٣١ ديسمبر ٢٠١٩م فقد بلغ غطاء هامش الملاءة المالية (١٢٣٪)، وكما في ٣١ ديسمبر ٢٠٢٠م بلغ غطاء هامش الملاءة المالية (١٥٢٪)، وكما في ٣١ ديسمبر ٢٠٢١م بلغ غطاء هامش الملاءة المالية (١٧٢٪). وقد أوصى مجلس إدارة الشركة في اجتماعه المنعقد بتاريخ ١٣/٠٤/١٤٤٠هـ (الموافق ٢٠/١٢/٢٠١٨م) وذلك بعد الحصول على جميع الموافقات النظامية اللازمة وموافقة الجمعية العامة غير العادية. وقد حصلت الشركة على عدم ممانعة البنك المركزي السعودي على زيادة رأس المال بموجب خطاب رقم ٨٩/٣٠٢٣٨ وبتاريخ ١٨/٠٨/١٤٤٠هـ (الموافق ٢٣/٠٤/٢٠١٩م)، وقد حصلت الشركة بتاريخ ٠٦/٠٦/١٤٤٣هـ (الموافق ٠٩/٠١/٢٠٢٢م) على خطاب من البنك المركزي يتضمن موافقة البنك المركزي على تمديد الموافقة الممنوحة سابقاً للشركة لمدة ستة أشهر من تاريخ الخطاب.

٢-١-٢ المخاطر المتعلقة بالخسائر المتراكمة

بلغت الخسائر المتراكمة للشركة كما في ٢٠٢٠/١٢/٣١ م (٤٣,٩٧٨,٩٧٤) ريال سعودي حيث تمثل مانسبته ١٦,٦٪ من رأس المال، فيما بلغت الخسائر المتراكمة كما في ٢٠٢١ ديسمبر ٢١ م (٤٩,٤٩٦,٣٥٩) ريال سعودي ممثلة بذلك مانسبته ١٨,٧٪ من رأس مال الشركة.

ولا توجد أي ضمانات بعدم تسجيل الشركة خسائر إضافية. وفي حال بلغت نسبة الخسائر المتراكمة (٢٠٪) أو أكثر من رأس مال الشركة فإن الشركة ستخضع لللائحة الهيئية الخاصة بـ «الإجراءات والتعليمات الخاصة بالشركات المدرجة أسهمها في السوق». وفي حال بلغت نسبة الخسائر المتراكمة (٥٠٪) أو أكثر فإن الشركة ستخضع لعدد من المتطلبات الأكثر صرامة، وعلى وجه الخصوص المادة (١٥٠) من نظام الشركات التي تلزم أي مسؤول في الشركة أو مراجع الحسابات فور علمه ببلوغ الخسائر المتراكمة للشركة (٥٠٪) أو أكثر من رأس مالها بإبلاغ رئيس مجلس الإدارة، وعلى رئيس مجلس الإدارة إبلاغ أعضاء المجلس فوراً بذلك، وعلى مجلس الإدارة خلال (١٥) يوماً من علمه بذلك دعوة الجمعية العامة غير العادية للاجتماع خلال (٤٥) يوماً من تاريخ علم المجلس بالخسائر؛ لتقرر إما زيادة رأس مال الشركة أو تخفيضه إلى الحد الذي تخفض معه نسبة الخسائر إلى ما دون نصف رأس المال المدفوع، أو حل الشركة قبل الأجل المحدد في النظام الأساسي للشركة، وستعد الشركة منقضية بقوة النظام إذا لم تجتمع الجمعية العامة غير العادية خلال المدة المحددة أعلاه، أو إذا اجتمعت وتعذر عليها إصدار قرار في الموضوع، أو إذا قررت زيادة رأس المال وفق الأوضاع المقررة في المادة (١٥٠) من نظام الشركات ولم يتم الاكتتاب في كل زيادة رأس المال خلال (٩٠) يوماً من صدور قرار الجمعية بالزيادة، وفي حال انقضاء الشركة بموجب المادة (١٥٠) من نظام الشركات أو بقرار من الجمعية العامة غير العادية، فإن ذلك سيؤثر بشكل سلبي وجوهري على الشركة ونتائجها المالية وتوقعاتها المستقبلية.

٣-١-٢ مخاطر العقوبات والجزاءات وتعليق الأعمال من قبل الجهات المختصة

نظراً لأن أعمال الشركة تخضع للعديد من الأنظمة والتعليمات الصادرة عن البنك المركزي السعودي وهيئة السوق المالية ومجلس الضمان الصحي وعدد من الجهات الرقابية الأخرى، فإن الشركة معرضة لجولات تفتيشية ومراقبة مما يؤدي إلى عقوبات والجزاءات في حال عدم تقيدها بالأنظمة واللوائح والتعليمات أو التأخر في استيفاء أي منها. قد تتعرض الشركة لعدد من العقوبات والمخالفات من قبل البنك المركزي السعودي وهيئة السوق المالية وغيرها من الجهات ومنها تعليق بعض أو جميع أعمالها أو التداول على أسهمها بما سيؤثر بصورة سلبية وجوهرياً على أعمالها ومركزها المالي وتوقعاتها المستقبلية.

كما أن الشركة وفي سياق أعمالها المعتادة ارتكبت بعض المخالفات الإجرائية، وفيما يلي تفاصيل المخالفات التي نتجت عن الزيارات التفتيشية من قبل البنك المركزي (ساما) خلال الثلاث سنوات الماضية وهي كما يلي:

- بتاريخ ٢٠٢١/٠٦/٤٤١هـ (الموافق ٢٠٢٠/٠٢/١٦م) قام البنك المركزي بتدوين مخالفة تعليمات البنك المركزي الإشرافية والرقابية مما نتج عنها تدوين غرامة مالية قدرها (٥٠,٠٠٠) ريال سعودي على الشركة.
- وبتاريخ ٢٠٢١/١٢/٤٤١هـ (الموافق ٢٠٢٠/٠٨/١٩م) قام البنك المركزي بتدوين مخالفة تعليمات البنك المركزي الإشرافية والرقابية مما نتج عنها تدوين غرامة مالية قدرها (١٦٠,٠٠٠) ريال سعودي على الشركة.
- وبتاريخ ٢٠٢١/٠٢/٤٤٢هـ (الموافق ٢٠٢٠/١٠/٠٤م) قام البنك المركزي بتدوين مخالفة تعليمات البنك المركزي الخاصة ببذل العناية الواجبة لغسل الأموال وتمويل الإرهاب مما نتج عنها تدوين غرامة مالية قدرها (١٠٠,٠٠٠) ريال سعودي على الشركة.
- وبتاريخ ٢٠٢١/٠٤/٤٤٢هـ (الموافق ٢٠٢٠/١٢/١٥م) قام البنك المركزي بتدوين مخالفة تعليمات البنك المركزي الإشرافية والرقابية مما نتج عنها تدوين غرامة مالية قدرها (١٠,٠٠٠) ريال سعودي على الشركة.
- وبتاريخ ٢٠٢١/٠٧/٤٤٢هـ (الموافق ٢٠٢١/٠٢/١٧م) قام البنك المركزي بتدوين مخالفة تعليمات البنك المركزي الإشرافية والرقابية مما نتج عنها تدوين غرامة مالية قدرها (٥,٤٤٣) ريال سعودي على الشركة.
- وبتاريخ ٢٠٢١/٠٨/٤٤٢هـ (الموافق ٢٠٢١/٠٣/٢٥م) قام البنك المركزي بتدوين مخالفة تعليمات البنك المركزي الإشرافية والرقابية مما نتج عنها تدوين غرامة مالية قدرها (٢٠,٠٠٠) ريال سعودي على الشركة.
- وبتاريخ ٢٠٢١/٠٨/٤٤٢هـ (الموافق ٢٠٢١/٠٤/١٣م) قام البنك المركزي بتدوين مخالفة تعليمات البنك المركزي الإشرافية والرقابية مما نتج عنها تدوين غرامة مالية قدرها (١٨٠,٠٠٠) ريال سعودي على الشركة.
- وبتاريخ ٢٠٢١/١٠/٤٤٢هـ (الموافق ٢٠٢١/٠٥/٢٦م) قام البنك المركزي بتدوين مخالفة تعليمات البنك المركزي الإشرافية والرقابية مما نتج عنها تدوين غرامة مالية قدرها (٥,٠٠٠) ريال سعودي على الشركة.
- وبتاريخ ٢٠٢١/١١/٤٤٢هـ (الموافق ٢٠٢١/٠٦/٢٠م) قام البنك المركزي بتدوين مخالفة تعليمات البنك المركزي الإشرافية والرقابية مما نتج عنها تدوين غرامة مالية قدرها (٥,٠٠٠) ريال سعودي على الشركة.

بالإضافة إلى ما ذكر أعلاه عن غرامات البنك المركزي، تم تدوين غرامتين من قبل هيئة الزكاة والضريبة والجمارك خلال العام ٢٠٢١ م بإجمالي (٣٧٣,٦٩٠) ريال سعودي على الشركة.

وكان مجمل الغرامات التي تحملتها الشركة عن الأعوام الثلاثة الماضية ٢٠١٩ م و٢٠٢٠ م و٢٠٢١ م تسعمائة وتسعة آلاف ومائة وثلاثة وثلاثون (٩٠٩,١٣٣) ريال سعودي. تجدر الإشارة إلى أن الشركة قد قامت بتسديد جميع الغرامات المذكورة أعلاه. باستثناء ماتم الإفصاح عنه في هذا الخطر، فإنه لم تُسجل على الشركة أي مخالفات من الجهات الرقابية الأخرى. وفي حال استمرار الشركة في الحصول على مخالفات وغرامات سيؤثر ذلك على النفقات التشغيلية للشركة وبالتالي سيؤثر بصورة سلبية وجوهرياً على أعمالها ومركزها المالي.

٤-١-٢ المخاطر المتعلقة بعدم القدرة على تنفيذ الاستراتيجية

تعتمد قدرة الشركة في زيادة إيراداتها وتحسين ربحيتها على مدى التنفيذ الفعّال لخطط أعمالها وتحقيقها لاستراتيجيتها بنجاح على سبيل المثال لا الحصر، تحسين الأنشطة الحالية التي تعمل فيها الشركة أو الدخول في أنشطة جديدة. إن قدرة الشركة على التوسع في أعمالها في المستقبل تعتمد على قدرتها على مواصلة تنفيذ وتحسين نظم المعلومات التشغيلية والمالية والإدارية بكفاءة وفي الوقت المناسب، وكذلك على قدرتها على زيادة قواها العاملة وتدريبها وتحفيزها والمحافظة عليها. علاوة على ذلك، فإن أي خطط توسع في الأعمال تعتمد الشركة القيام بها في المستقبل سوف تخضع للتكاليف المقدرّة وجدول التنفيذ الزمني المحدد لها، وقد تحتاج الشركة إلى تمويل إضافي لإنجاز أي خطط توسع، وإذا لم تتمكن من تنفيذ خطط التوسع وفقاً للجدول الزمني المحدد لها ووفق التكاليف المقدرّة للمشروع أو في حال عدم تحقيق الربحية المرجوة من هذه المشاريع والذي قد يعود لأسباب مختلفة بما فيها تغير حالة السوق وقت تنفيذ هذه المشاريع أو خلل في دراسة الجدوى، فإن ذلك سيؤثر بشكل سلبي على الوضع التنافسي للشركة، وبالتالي نتائج أعمالها وربحيتها.

وتخضع قدرة الشركة على تنفيذ استراتيجيتها الحالية لعوامل مختلفة منها ما هو خارج عن سيطرتها، وليس هناك أي ضمانات بعدم حدوث أي خلل أو عطل أو انقطاع مفاجئ في عمل خطوط الإنتاج أثناء عملية التوسع، أو بأن الموظفين الذين تعينهم الشركة أو النظم والإجراءات والضوابط التي تعتمدها ستكون كافية لدعم النمو والتوسع المستقبلي وتحقيقها لاستراتيجيتها بنجاح، وفي حال إخفاق الشركة في تنفيذ أي جزء من استراتيجيتها لأي سبب من الأسباب، فإن ذلك سيكون له تأثير سلبي وجوهري على أعمال الشركة ونتائج عملياتها ومركزها المالي وتوقعاتها المستقبلية.

٥-١-٢ المخاطر المتعلقة بالائتمان

تشأ مخاطر الائتمان عندما يعجز أحد الأطراف عن الوفاء بالتزام مالي معين للطرف الآخر. وقد تواجه الشركة مخاطر الائتمان في عدة حالات مؤقتة أو دائمة منها عجز معيدي التأمين على الوفاء بالتزاماتهم من التسويات، ووجود أرصدة مدينة من العملاء، وفشل أطراف أخرى دائنة بالوفاء بالتزاماتهم تجاه الشركة، وغيرها.

تجدر الإشارة إلى أن مخصص الديون المشكوك في تحصيلها قد بلغ ٩٠,٣ مليون ريال سعودي كما في ٣١ ديسمبر ٢٠١٩م.

وقد انخفض مخصص الديون المشكوك في تحصيلها إلى ٦٢,٦ مليون ريال سعودي كما في ٣١ ديسمبر ٢٠٢٠م نتيجة انخفاض المبالغ متأخرة السداد ومنخفضة القيمة إلى ١٢٤,٥ مليون ريال سعودي كما في ٣١ ديسمبر ٢٠٢٠م جراء شطب ذمم مدينة بقيمة ١٩,٥ مليون ريال سعودي بالإضافة إلى تحصيل جزء من أقساط التأمين المدينة وذمم معيدي التأمين المدينة متأخرة السداد، تجدر الإشارة إلى أن مخصص الديون المشكوك في تحصيلها قد بلغ كما في ٣١ ديسمبر ٢٠٢١م ٥٣ مليون ريال سعودي. (لمزيد من المعلومات فضلاً راجع «الحركة في مخصص الديون المشكوك في تحصيلها» من القسم رقم (٥) «المعلومات المالية ومناقشة وتحليل الإدارة» من هذه النشرة).

وعملاً بالمادة السادسة (٦) من الوثيقة الموحدة للتأمين الإلزامي على المركبات الصادر من البنك المركزي، تلتزم شركات التأمين بتعويض طرف أو أطراف (غير المؤمن له) عما يترتب على الحوادث المغطاة بموجب وثيقة التأمين ضد الغير، ولشركات التأمين الحق في الرجوع على المؤمن له أو السائق أو المسؤول عن الحادث للمطالبة بالمبالغ المدفوعة للغير، وبناءً على ذلك فإنه عند الرجوع إلى المؤمن له أو السائق أو المسؤول عن الحادث لاستعادة ماتم دفعه من مبالغ ماليه قد يترتب على ذلك مخاطر عدم التمكن من الحصول على المبالغ أو المماثلة من البعض في السداد مما سيؤثر ذلك سلباً وبشكل جوهري على الشركة وعلى وضعها المالي ونتائج عملياتها.

٦-١-٢ المخاطر المتعلقة بالتصنيف الائتماني

كما في تاريخ هذه النشرة، فإنه ليس لدى الشركة أي تصنيف ائتماني، وفي حال تقدمت الشركة للحصول على تصنيف ائتماني فإنه لا يوجد ما يضمن بأن الشركة ستحصل أي تصنيف، ولا تضمن الشركة أيضاً في حال الحصول على التصنيف الائتماني بأن يكون جيد، وتؤثر أي تصنيفات ائتمانية قد تحصل عليها الشركة في المستقبل على الشروط التي يرغب الأطراف المتعاملة مع الشركة في الاعتماد عليها عند التعامل مع الشركة، والجدير بالذكر بأن التصنيف الجيد لأشهر وكالات التصنيف العالمية مثل A.M. Best يتراوح ما بين (A++) وحتى (B+) ووكالة S&P يتراوح ما بين (AAA) وحتى (BBB-)، حيث يساهم حصول الشركة على تصنيف ائتماني جيد في تحسين شروط اتفاقيات إعادة التأمين لديها وكسب ثقة العملاء بشكل أكبر وتشجع طالبي التأمين المرتقبيين لإجراء تأمينهم معها عن غيرها من شركات التأمين المنافسة، وقد تواجه الشركة في حال حصلت على التصنيف اختلاف في تصنيفها الائتماني من وقت لآخر نتيجة لعدد من العوامل التي تؤثر في التصنيفات الائتمانية للشركة والتي يمكن أن تخرج عن سيطرتها، وفي حال واجهت الشركة هبوط في مستوى التصنيف للشركة الذي تمنحه لها أي وكالة تصنيف (في حال الحصول عليه) سيؤثر على قدرتها على القيام بأعمالها التجارية وعلى هوامش أرباح الشركة مما سيؤثر ذلك سلباً وبشكل جوهري على الشركة وعلى وضعها المالي ونتائج عملياتها.

٧-١-٢ المخاطر المتعلقة بعملية إدارة المطالبات

يعتمد تسعير منتجات تأمين الشركة، وكذلك الاحتياطات الخاصة بالمطالبات، بالفترة التي بين الإشعار بالمطالبات ومعالجتها وتعويض حملة الوثائق التأمينية. وتعتمد إدارة المطالبات بالكفاءة اللازمة وبالفعالية المطلوبة، من بين أمور أخرى، على وجود موظفين مدربين بشكل جيد يتخذون قرارات تعويض دقيقة وفي الوقت المناسب بخصوص معالجة المطالبات.

إن عدم توفر الكفاءة اللازمة في إدارة وسداد المطالبات يمكن أن يؤدي إلى أمور مثل قرارات تعويض غير صحيحة وقرارات خاطئة بشأن إنشاء احتياطي المطالبات و/أو الدفع وزيادة الغش ومعلومات إدارية غير صحيحة بشأن الاحتياطي والتسعير، الأمر الذي يفضي إلى مطالبات إضافية وتكاليف ونفقات ذات صلة لمعالجة المطالبات، وكذلك تزايد المخاطر التي تنطوي عليها المطالبات الفنية و/أو تصبح نماذج التسعير غير مناسبة. وتزداد تلك المخاطر كلما ازدادت الفترة بين المطالبة والسداد مقابلها. وإذا ثبت أن المعالجات الإدارية للمطالبات من جانب الشركة تفتقر للكفاءة أو الفعالية، أو إذا كانت معرضة لتكاليف أو نفقات تتجاوز المعدلات المتوقعة، فقد تضطر الشركة إلى تغيير نماذج التسعير و/أو زيادة الأسعار، الأمر الذي قد تنتج عنه خسارة في الأعمال وزيادة في احتياطات المطالبات الفنية لدى الشركة. وقد تضر تلك التكاليف الإضافية أو آثار التضخم بربحية الشركة، مما سيكون له تأثير سلبي وجوهري على أعمال الشركة ونتائج عملياتها ومركزها المالي وتوقعاتها المستقبلية.

٨-١-٢ المخاطر المتعلقة بتعاملات الأطراف ذات العلاقة

تتعامل الشركة في سياق أعمالها الاعتيادية مع أطراف ذات علاقة متمثلة في، أقساط تأمين مكتتبة ومطالبات مدفوعة، حيث بلغت قيمة أقساط التأمين المكتتبة الإجمالية (٤,٨٥٧) ألف ريال سعودي و(٦,٣٣٢) ألف ريال سعودي و(٦,٠٧٠) ألف ريال سعودي كما في ٣١ ديسمبر ٢٠١٩م و٢٠٢٠م و٢٠٢١م، كما بلغت قيمة المطالبات المدفوعة الإجمالية (١,٥٤٤) ألف ريال سعودي و(١,٦١٧) ألف ريال سعودي و(١,١٥٥) ألف ريال سعودي كما في ٣١ ديسمبر ٢٠١٩م و٢٠٢٠م و٢٠٢١م، وفي حال لم تتم التعاملات والاتفاقيات مع الأطراف ذات العلاقة في المستقبل على أسس تجارية بحتة فإن ذلك سيؤثر سلباً على أعمال الشركة ووضعها المالي ونتائج عملياتها وتوقعاتها المستقبلية (فضلاً راجع القسم الفرعي «المعاملات مع الجهات ذات العلاقة وأرصدها» من القسم رقم (٥) «المعلومات المالية ومناقشة وتحليل الإدارة» من هذه النشرة).

ويجب أن تخضع جميع التعاملات مع الأطراف ذات العلاقة لموافقة مجلس الإدارة والجمعية العامة العادية للشركة وفي حال وجود أية تعاملات مع أطراف ذات علاقة مستقبلية فسيتم عرضها على أقرب جمعية عامة، وفي حال عدم موافقة الجمعية العامة للشركة على هذه التعاملات، فستضطر الشركة للبحث عن أطراف أخرى من غير ذوي العلاقة للتعامل معهم على تنفيذ الأعمال المسندة إلى الأطراف ذوي العلاقة، وتجدر الإشارة إلى أن الشركة ملتزمة بعرض التعاملات مع الأطراف ذات العلاقة على الجمعية العامة.

٩-١-٢ المخاطر المتعلقة بعدم كفاية المخصصات والاحتياطيات

تقوم الشركة بالاحتفاظ بمخصصات لمواجهة وتغطية الالتزامات المالية وذلك وفقاً للمادة التاسعة والستون (٦٩) من اللائحة التنفيذية لنظام مراقبة شركات التأمين التعاوني، وتشمل تلك المخصصات لتالي:

١. مخصصات الأقساط غير المكتسبة.
٢. مخصصات المطالبات تحت التسوية.
٣. مخصصات مصاريف تسوية المطالبات.
٤. مخصصات الأخطار التي وقعت ولم تتم المطالبة بها بعد.
٥. مخصصات المخاطر التي لم تسقط.
٦. مخصصات الكوارث.
٧. مخصصات المصاريف العامة.

ويتم تقدير حجم الاحتياطيات بناءً على الاتجاهات المتوقعة في حجم المطالبات ومدى تكرارها بحسب البيانات المتاحة في حينه. ويعتبر وضع مستوى ملائم من احتياطات المطالبات عملية غير مؤكدة بطبيعتها نظراً لصعوبة وتعقيد وضع الافتراضات اللازمة، ويوضح الجدول التالي مبالغ المخصصات المالية التي تم تكوينها من قبل الشركة كما في ٣١ ديسمبر ٢٠١٩م و٢٠٢٠م و٢٠٢١م:

الجدول رقم (١): المخصصات المالية للشركة

السنة المالية المنتهية في ٣١ ديسمبر			المخصص (ألف ريال سعودي)
٢٠٢١م	٢٠٢٠م	٢٠١٩م	
٨٠,٨٨٧	٨٠,٨٨٧	٨٣,٧٠٤	المطالبات تحت التسوية
٥٩,٩٨٢	٥٩,٩٨٢	٦٤,٤٨٨	مطالبات متكبدة غير المبلغ عنها
١٤٠,٨٠٢	١٤٠,٨٠٣	١٤٨,٦٠٢	إجمالي احتياطي أقساط التأمين غير المكتسبة
١٥,٦٣٠	١٥,٦٣٠	١٥,١٥٩	احتياطي عجز أقساط تأمين واحتياطيات أخرى

المصدر: الشركة

وبما أن حجم الاحتياطيات تعتمد على تقديرات مستقبلية، فإنه من الممكن أن يثبت عدم كفاية احتياطيات الشركة في أي فترة، وإذا حدث أن تجاوزت المطالبات الفعلية احتياطي المطالبات، فإنه سيتوجب على الشركة زيادة احتياطياتها، ونتيجة لذلك، فقد يثبت عدم كفاية الاحتياطيات المخصصة لمواجهة مطالبات وثائق التأمين وبالتالي قد تحتاج الشركة إلى زيادة احتياطياتها. قد يؤثر ذلك سلباً وبشكل جوهري على مركزها المالي وتدفقاتها النقدية ونتائجها التشغيلية.

٢-١-١٠ المخاطر المتعلقة بالالتزامات المحتملة

قد تنشأ بعض الالتزامات المحتملة على الشركة والتي قد تنتج عن أي التزامات أو تكاليف أخرى متعلقة بنشاط الشركة. وكما في ٣١ ديسمبر ٢٠٢١م فإن لدى الشركة التزامات محتملة ناتجة عن ضمانات بنكية بقيمة (٢,٧) مليون ريال سعودي لصالح مقدمي خدمات متنوعة وقد قام البنك العربي الوطني باحتجاز تلك القيمة من حساب الشركة الجاري لديه - والتي تصنف تحت بند المصاريف المدفوعة مقدما والموجودات الأخرى في قائمة المركز المالي (فضلاً راجع «المعاملات مع الجهات ذات العلاقة» من القسم رقم (٥) «المعلومات المالية ومناقشة وتحليل الإدارة» من هذه النشرة) وفي حال تحققت تلك الالتزامات فإن ذلك سيؤثر بشكل سلبي وجوهري على الوضع المالي الشركة ونتائج عملياتها وتوقعاتها المستقبلية.

٢-١-١١ المخاطر المتعلقة باستحقاقات الزكاة الشرعية المحتملة والمطالبات الاضافية

قامت الشركة بتقديم إقراراتها الزكوية والضريبية منذ تأسيسها في عام ٢٠٠٧م وحتى ٣١ ديسمبر ٢٠٢٠م، حيث قدمت الشركة إقراراتها لثلاثة عشر سنة الماضية. وقد استلمت الشركة شهادة نهائية عن السنة المالية المنتهية في ٣١ ديسمبر ٢٠٢٠م.

كما أنهت الشركة وضعها الضريبي والزكوي حتى العام ٢٠١١م، وقد استلمت الشركة من هيئة الزكاة والضريبة والجمارك ربوط زكوية وضريبية للأعوام من ٢٠١٢م وحتى عام ٢٠٢٠م تضمنت فروقات مع إقرارات الشركة، وإجراء أولي وحسب المهلة النظامية، قامت الشركة بمناقشة وتقديم الاعتراض لدى هيئة الزكاة والضريبة والجمارك والذي نتج عنه قبول جزئي من قبل هيئة الزكاة والضريبة والجمارك بتاريخ مختلفة نظراً لاختلاف وذلك بتاريخ مختلفة نظراً لاختلاف تواريخ استلام الربوط الزكوية والسنوات المتعلقة بالربوط الزكوية، وتواريخ تقديم الاعتراض عليها وقد بلغت بموجبه قيمة الفروقات بعد القبول الجزئي ما قيمته ٢٨,٤ مليون ريال سعودي كما في تاريخ هذه النشرة، وقد قامت الشركة برفع اعتراضاتها على الفروقات الزكوية لعامي ٢٠١٩م و٢٠٢٠م لدى هيئة الزكاة والضريبة والجمارك، كما قامت الشركة أيضاً بتقديم اعتراضاتها على الفروقات الزكوية للأعوام ٢٠١٢م وحتى ٢٠١٨م أمام الأمانة العامة للجان الفصل في المخالفات والمنازعات الضريبية.

ولا تستطيع الشركة التنبؤ ما إذا كانت هيئة الزكاة والضريبة والجمارك والأمانة العامة للجان الفصل في المخالفات والمنازعات الضريبية ستقوم بقبول الاعتراضات المقدمة من قبل الشركة، أو مطالبة الشركة بدفع فروقات زكوية مستقبلاً عن الأعوام السابقة. وفي حال تم رفض الاعتراضات المقدمة من قبل الشركة فإن ذلك قد يؤثر بشكل سلبي وجوهري على أرباح الشركة ونتائج عملياتها وتوقعاتها المستقبلية.

٢-١-١٢ مخاطر عدم استخراج أو عدم تجديد التراخيص والتصاريح والشهادات اللازمة

يتعين على الشركة الحصول على التصاريح والتراخيص والموافقات النظامية اللازمة والمحافظة عليها فيما يتعلق بنشاطها. وتشمل هذه التراخيص على سبيل المثال لا الحصر: ترخيص البنك المركزي السعودي، وترخيص مجلس الضمان الصحي وتراخيص المنتجات التي تحصل عليها الشركة من البنك المركزي السعودي، وتراخيص فتح المحلات الصادرة من وزارة الشؤون البلدية والقروية والإسكان، وشهادات تسجيل الشركة وفروعها الصادرة من وزارة التجارة ووزارة الاستثمار، وشهادات عضوية الغرف التجارية، وشهادات تسجيل العلامات التجارية، وشهادات السعود والذكاة والتأمينات الاجتماعية (فضلاً راجع القسم الفرعي رقم (٩-٧) «الموافقات والتراخيص والشهادات الحكومية» من القسم رقم (٩) «المعلومات القانونية»). بالإضافة إلى ذلك، تخضع معظم تراخيص وشهادات وتصاريح الشركة لشروط قد يتم بموجبها تعليق أو إنهاء التراخيص والشهادات والتصاريح والموافقات إذا فشلت الشركة في الوفاء والالتزام بتلك الشروط.

وعلى كافة الشركات المرخصة من وزارة الاستثمار التقدم بطلب تعديل ترخيصها تبعاً لأي تعديلات في بياناتها ومنها على سبيل المثال زيادة رأس المال أو تعديل الاسم التجاري أو فتح فروع لها.

إن وجود شركة عربية ش م ل والتي تمتلك (١٩,٢٪) في الشركة وشركة التأمين الأردنية والتي تمتلك (٩,١٩٦٪) في الشركة وهم مساهمون أجنبيون ضمن المساهمين المؤسسين للشركة (فضلاً راجع القسم الفرعي رقم (٣-٥) «المساهمون الكبار» من القسم رقم (٣) «خلفية عن الشركة وطبيعتها أعمالها» من هذه النشرة)، وقد نتج عنها اعتبار الشركة أنها شركة ذات رأسمال أجنبي، وبالتالي ستبقى الشركة ملزمة بالالتزام بالتعليمات وتعليمات وزارة الاستثمار طالما أن المساهمين المؤسسين ما زالوا يمتلكون أسهماً في الشركة ولم يتم تحويل الشركة من شركة ذات رأسمال أجنبي إلى شركة ذات رأسمال خليجي أو شركة وطنية.

تجدر الإشارة أنه وكما في تاريخ هذه النشرة فإن لدى الشركة عدد تراخيص وسجلات تجارية قيد التجديد (فضلاً راجع القسم الفرعي رقم (٩-٧) «الموافقات والتراخيص والشهادات الحكومية» من القسم رقم (٩) «المعلومات القانونية» من هذه النشرة) إن عدم تمكن الشركة من تجديد رخصها وتصاريحها وشهاداتها الحالية أو الحصول على أي من التراخيص اللازمة لأعمالها أو إذا تم تعليق أو انتهاء أي من تراخيصها أو إذا تم تجديد أي من تلك التراخيص بشروط غير مناسبة للشركة، أو في حالة عدم قدرة الشركة على الحصول على الرخص الإضافية التي قد تطلب منها في المستقبل، فإن ذلك قد يعرض الشركة للتوقف والامتناع عن القيام بأعمالها كإغلاق لبعض الفروع ونقاط البيع مما سينتج عنه تعطل عمليات الشركة وتكبدها تكاليف إضافية مما سيؤثر بشكل سلبي وجوهري على أعمال الشركة ومركزها المالي وتوقعاتها المستقبلية.

١٣-١-٢ المخاطر المرتبطة بوجود رأس مال أجنبي في الشركة

تشكل ملكية المستثمرين الأجانب من رأس مال الشركة ما نسبته (٢٨,٣٩٪) كما في تاريخ هذه النشرة، حيث تمتلك شركة العربية ش م ل ما نسبته (١٩,٢٪) من رأس مال الشركة، في حين تبلغ نسبة ملكية شركة التأمين الأردنية (٩,١٩٪) من رأس مال الشركة. وكما هو معلوم بأن ملكية المستثمرين الأجانب في الشركات السعودية تخضع لنظام الاستثمار الأجنبي الصادر بالمرسوم الملكي رقم (١/م) وتاريخ ١٥/٠١/١٤٢١هـ ولائحته التنفيذية الصادرة برقم (٢٠/١) وتاريخ ١٣/٠٤/١٤٢٣هـ، والتي نصت على عدد من المخالفات والممارسات لأحكام نظام الاستثمار الأجنبي ولائحته التنفيذية والتي في حال قيام المستثمر الأجنبي بارتكابها فإنه قد يتعرض إلى عدد من العقوبات وفقاً لنظام الاستثمار الأجنبي والتي قد تصل إلى إلغاء ترخيص الاستثمار الأجنبي.

إن حدوث أو ارتكاب أي من المخالفات المنصوص عليها في اللائحة التنفيذية لنظام الاستثمار الأجنبي، قد يعرض المستثمر الأجنبي لعقوبات تصل إلى إلغاء ترخيصه وبالتالي إلغاء ملكيته في الشركة ولكون المستثمرين الأجانب في الشركة شركاء مؤسسين، فإن فقدان أحد المستثمرين المؤسسين في الشركة سيؤثر سلباً وبشكل جوهري على أعمال الشركة ومركزها المالي وتوقعاتها المستقبلية.

١٤-١-٢ مخاطر العقود مع الغير

أبرمت الشركة عقوداً واتفاقيات مع الغير تتعلق في مجال التأمين كعقود إعادة التأمين، وعقود الوساطة على التأمين حيث بلغت قيمة عقود إعادة التأمين (١١٥,٠٢٧) ألف ريال سعودي، و(١٠٠,٦٢٩) ألف ريال سعودي، و(١٣١,٢٤٥) ألف ريال سعودي كما في ٣١ ديسمبر ٢٠١٩م و٢٠٢٠م و٢٠٢١م على التوالي. كما بلغت قيمة عقود الوساطة على التأمين (١٠٨,٣٩٧) ألف ريال سعودي، و(١٦٧,٠٩١) ألف ريال سعودي، و(٢١١,٢٨٤) ألف ريال سعودي كما في ٣١ ديسمبر ٢٠١٩م و٢٠٢٠م و٢٠٢١م على التوالي. (لمزيد من التفاصيل فضلاً راجع القسم الفرعي (٩-٨) «ملخص العقود الجوهرية» من القسم (٩) «المعلومات القانونية»). وتخضع أغلب الاتفاقيات مع الغير للائحة الإصدار الخاصة بشركات التأمين وإعادة التأمين وأصحاب المهن الحرة الصادرة عن البنك المركزي السعودي حيث يتطلب من شركات التأمين وأصحاب المهن الحرة الحصول على موافقة البنك المركزي السعودي قبل القيام بأي إسناد لمهام جوهرية. وتعتمد الشركة على قدرة تلك الأطراف على توفير الخدمات بشكل مستمر وموثوق به خاصة فيما يتعلق بخدمات تقنية المعلومات وتسوية المطالبات وخدمات الاستشارات الاكتوارية، كما تستند قدرة الشركة على النمو وتلبية احتياجات قاعدة عملائها إلى قدرتها على الاعتماد على مصادر خارجية فعالة وذات خبرة لأداء عدد من الوظائف أو الخدمات المتخصصة. إلا أنه لا يمكن التأكيد بأن تلك الأطراف سوف تكون على مستوى تطلعات الشركة في تقديم خدماتها، كما أن الشركة ليس لديها أي سيطرة تشغيلية أو مالية مباشرة على مزودي خدماتها الرئيسيين أو شركاء المصادر الخارجية، كما لا يمكنها أن تتنبأ بشكل مؤكد بالإنهاء غير المتوقع لأي من عقود المصادر الخارجية.

وفي حال عدم قدرة الشركة أو الأطراف المتعاقدين معها على الالتزام ببند تلك العقود أو في حال وقوع أي منازعات مستقبلية أو قضايا وخسارة الشركة لتلك المنازعات، أو في حال عدم الحصول على موافقة البنك المركزي السعودي وفقاً للائحة الإصدار الخاصة بشركات التأمين وإعادة التأمين وأصحاب المهن الحرة، فإن ذلك قد يكون له تأثير سلبي وجوهري على أعمال الشركة ومركزها المالي وتوقعاتها المستقبلية (ولمزيد من التفاصيل فضلاً راجع القسم الفرعي (٩-٨) «المعلومات القانونية» من القسم (٩) «المعلومات القانونية» من هذه النشرة).

١٥-١-٢ مخاطر التقاضي

قد تتعرض الشركة في سياق ممارسة أعمالها لقضايا ودعاوى تتعلق بعملياتها العامة وعملياتها التأمينية ونزاعات ومطالبات تتعلق بالغطاء التأميني. ولا تضمن الشركة عدم وقوع نزاع بينها وبين أطراف أخرى تتعامل معها أو بينها وبين بعض حاملي الوثائق، مما قد يؤدي إلى رفع قضايا لدى الجهات القضائية المختصة سواء من الشركة أو ضد الشركة. ونتيجة لذلك، قد تكون الشركة عرضة لمطالبات قضائية من هيئات وإدارات حكومية وتحقيقات بما فيها سياق الضوابط الجديدة على قطاع التأمين في المملكة. وبطبيعة الحال، لا يمكن للشركة توقع نتائج تلك المطالبات في حال حدوثها، كما لا تضمن الشركة أن لا يكون لتلك المطالبات تأثير جوهري على أعمالها ووضعها المالي ونتائج عملياتها. كما أن الشركة لا تستطيع أن تتوقع بشكل دقيق حجم تكلفة الدعاوى أو الإجراءات القضائية التي يمكن أن تقيمها أو تقام ضدها أو النتائج النهائية لتلك الدعاوى أو الأحكام التي تصدر فيها وما تتضمنه من تعويضات وجزاءات، وبالتالي فإن أي نتائج سلبية لمثل هذه القضايا سوف تؤثر سلباً على الشركة.

وكما في تاريخ هذه النشرة يوجد عدد (٦٦) مطالبة، حيث تنقسم هذه المطالبات إلى (٥) دعاوى قضائية رفعتها الشركة بإجمالي مطالبات تبلغ ٤٦,٣٥٩,٤٥٢ ريال سعودي (والمتضمنة الدعوى المقامة ضد شركة سعودي أوجيه المحدودة والمشار إليها أدناه)، و(٦١) دعوى مرفوعة على الشركة من عملائها بمجموع مطالبات ٥,٠٩٨,٧٤٧ ريال سعودي.

الجدير بالذكر أن الشركة قد حصلت على طلب تنفيذ مقيم أمام محاكم التنفيذ ضد شركة سعودي أوجيه المحدودة لتنفيذ حكم قضائي صادر بتاريخ ٢٥/١١/١٤٢٩هـ (الموافق ٠٧/٠٨/٢٠١٨م) لصالح الشركة من لجنة الفصل في المنازعات والمخالفات التأمينية وذلك بسبب عدم سداد شركة سعودي أوجيه المحدودة مبلغ وقدره ٤٠,٠٨١,٢٥٦ ريال سعودي، حيث أن كامل الأقساط المستحقة مقدرة بمبلغ ١١٢,٠٨٠,٩٧٢ ريال سعودي، وكما في تاريخ هذه النشرة فقد تم سداد مبلغ ٧٢,٩٩٩,٧١٧ ريال سعودي من أقساط التأمين الطبي المستحقة من قبل شركة سعودي أوجيه المحدودة، وتجدر الإشارة إلى أن الشركة قد تقدمت إلى محكمة التنفيذ بالرياض لطلب تنفيذ القرار وسداد المبلغ المستحق بذمة شركة سعودي أوجيه المحدودة. إلا أن شركة سعودي أوجيه المحدودة تحت إجراء التصفية، وكما في تاريخ هذه النشرة، فإنه لم يتم تزويد الشركة بالتاريخ المتوقع لتصفية شركة سعودي أوجيه المحدودة من قبل أمناء التصفية. وبتاريخ ٢٧/١٠/١٤٤٢هـ (الموافق ٠٨/٠٦/٢٠٢١م) قدمت الشركة المستندات المطلوبة من قبل أمناء التصفية المعينين لشركة سعودي أوجيه المحدودة وقد تم إضافة الشركة مبدئياً لقائمة الدائنين (لمزيد من التفاصيل يرجى مراجع والقسم الفرعي (٩-١٠) «المنازعات والدعاوى القضائية» من القسم رقم (٩) «المعلومات القانونية» من هذه النشرة).

وبخلاف ما تم الإفصاح عنه في هذا القسم، والقسم الفرعي (٩-١٠) «**المنازعات والدعاوى القضائية**» من القسم رقم (٩) «**المعلومات القانونية**» من هذه النشرة، فإن الشركة ليست طرفاً في أي دعوى قضائية أو مطالبة أو تحكيم أو إجراءات إدارية، مجتمعة ومنفردة، خارج إطار أعمالها المعتادة أو من شأنها أن تؤثر تأثيراً جوهرياً على أعمالها أو وضعها المالي. ويوجد دعاوى مقامة ضد الشركة منظورة أمام لجان الفصل في المنازعات والمخالفات التأمينية تتعلق بمطالبات لوثائق تأمين لمختلف أنواع المنتجات مثل تأمين المركبات أو المطالبة بالدية (وهي المال الواجب بالجناية على النفس)، والأرش (وهو المال الواجب في الجناية على مادون النفس من الأطراف)، وتأمين أخطاء ممارسة المهنة الطبية.

١٦-١-٢ المخاطر المتعلقة بإعادة التأمين

يتعين على الشركة بناءً على نشاطها أن تقوم بإعادة تأمين محفظتها التأمينية لدى شركات إعادة التأمين وذلك لتقليل مخاطر التأمين. وفقاً للمادة الأربعون (٤٠) الفقرة (٢) من اللائحة التنفيذية لنظام مراقبة شركات التأمين التعاوني الصادرة من البنك المركزي فإنه يجب على شركات التأمين الالتزام بإعادة تأمين بما نسبته ثلاثين بالمائة (٣٠٪) من مجموع الأقساط على الأقل داخل المملكة، (لا تلتزم الشركة حالياً بهذا الشرط حيث بلغت نسبة إعادة التأمين داخل المملكة مانسبته ١٦,٨٪ من إجمالي الأقساط كما في ٢٠٢١/١٢/٢١م) ويعود ذلك لمحدودية إمكانيات شركات إعادة التأمين في المملكة العربية السعودية (فضلاً راجع البند «**اتفاقيات إعادة التأمين**» من القسم الفرعي رقم (٨-٩) «**ملخص العقود الجوهريّة**» من القسم رقم (٩) «**المعلومات القانونية**» من هذه النشرة).

ووفقاً لأحكام المادة الحادية والعشرون (٢١) من نظام مراقبة شركات التأمين التعاوني الصادر من البنك المركزي، يجوز للبنك المركزي السعودي فرض غرامة تصل إلى مليون (١,٠٠٠,٠٠٠) ريال سعودي على الشركات التي لا تقوم بالتقيد بالنسب المذكورة أعلاه، وكما في تاريخ هذه النشرة فإن الشركة لم تتلقى إنذار أو تدقيق من قبل البنك المركزي لعدم التزامها في شرط إعادة تأمين مانسبته (٣٠٪) من مجموع الأقساط على الأقل داخل المملكة. قد تتلقى الشركة غرامة بخصوص ذلك مما سيؤثر بشكل سلبي على أعمال الشركة ونتائج عملياتها ومركزها المالي وتوقعاتها المستقبلية.

من ناحية أخرى، فإن أوضاع السوق الخارجة عن نطاق سيطرة الشركة هي التي تحدد مدى توفر عمليات إعادة التأمين المناسبة من حيث تكلفتها وتوقيتها بالإضافة إلى القوة المالية لشركات إعادة التأمين، فضلاً عن استلام المبالغ المستحقة من معيدي التأمين في المستقبل. وعلى غرار قطاع التأمين يعتبر قطاع إعادة التأمين قطاعاً دورياً معرضاً لخسائر كبيرة في السوق، مما سيؤثر سلباً على أسعار إعادة التأمين وشروط وتوافر إعادة التأمين وقدرة معيدي التأمين على تسديد المطالبات التي تقدمها الشركة لهم. وبالمثل، قد تتغير الرغبة في المخاطرة بين معيدي التأمين، مما قد يؤدي إلى تغيرات في الأسعار أو إلى رغبة في إعادة التأمين على بعض المخاطر في المستقبل. وقد تؤدي التغييرات النظامية الإضافية لإعادة التأمين إلى عدم التوافق بين المتطلبات النظامية لشركات التأمين والتغطية المتاحة لدى معيدي التأمين. وفي حال تحقق أي من هذه الحوادث أو أي تغييرات جوهريّة في أسعار إعادة التأمين، قد تضطر الشركة إلى تحمل نفقات إضافية لإعادة التأمين، أو إلى الحصول على إعادة تأمين بشروط غير مناسبة، أو قد لا تكون قادرة على الحصول على تغطية إعادة تأمين مناسبة، وبالتالي تصبح الشركة معرضة لزيادة المخاطر المحتجزة واحتمال زيادة نسبة الخسائر. وفي حال لم يعرض معيدو التأمين على الشركة تجديد منتجاتهم وخدماتهم، لأي سبب من الأسباب، فإن هناك خطر يتمثل في عدم قدرة الشركة على إيجاد غطاء بديل لاتفاقيات إعادة التأمين السابقة بأسعار مقبولة، كما أن الشركة قد تكون معرضة لخسائر إعادة التأمين خلال أي فترة بين إنهاء الاتفاقيات القائمة وبدء أي غطاء بديل. وفي حال وجود أي تقصير من معيد التأمين الذي تتعامل معه الشركة بصورة جوهريّة، فسوف تكون الشركة معرضة أيضاً لخسائر كبيرة، مما سيكون له أثر سلبي وجوهري على وضع الشركة المالي ونتائج أعمالها.

١٧-١-٢ المخاطر المتعلقة بتركز إعادة التأمين

تقوم الشركة بإعادة التأمين مع عدة شركات إعادة تأمين وذلك لتأمين محفظتها التأمينية، وقد يعرض الشركة لمخاطر تعثر الطرف الآخر. تقوم الشركة حالياً بإعادة التأمين لدى (٨٦) شركة من شركات إعادة تأمين داخل وخارج المملكة (لمزيد من المعلومات فضلاً راجع القسم الفرعي رقم (٩-٨-٩) «**اتفاقيات إعادة التأمين**» من القسم رقم (٩) «**المعلومات القانونية**» من هذه النشرة) وقد مثل إجمالي الأقساط المعاد تأمينها (١١٥,٠٢٧) ألف ريال سعودي و(١٠٠,٦٢٩) ألف ريال سعودي و(١٣١,٢٤٥) ألف ريال سعودي. كما في ٢١ ديسمبر ٢٠١٩م و٢٠٢٠م و٢٠٢١م، وقد شكلت أكبر ثلاث شركات إعادة التأمين تعاملت معها الشركة خلال العام ٢٠١٩م و٢٠٢٠م و٢٠٢١م (٧٢٪) و(٥٤٪) و(٥١٪) من إجمالي الأقساط المعاد تأمينها وتتعامل الشركة حالياً مع شركة تكافل الراجحي وهي شركة داخل المملكة، بالإضافة لشركة هانوفر لإعادة التأمين وشركة سويس لإعادة التأمين من خارج المملكة. وفي حال إفسار أو إفلاس أو حصول أي ضائقة لأحد معيدي التأمين فسيؤثر ذلك سلباً وبشكل جوهري على الوضع المالي للشركة ومركزها المالي ونتائج عملياتها وتوقعاتها المستقبلية.

١٨-١-٢ المخاطر المتعلقة بالاعتماد على وسطاء التأمين

تعتمد الشركة في مزاولة نشاطها وتوزيع منتجاتها وخدماتها عن طريق شبكة وسطاء التأمين في المملكة، وقد مثلت نسبة توزيع منتجات الشركة من قبل وسطاء التأمين الذين تتعامل الشركة معهم نسبة (٣٣٪) و(٤٨٪) و(٥٠٪) من إجمالي أقساط التأمين المكتتبة كما في ٢١ ديسمبر ٢٠١٩م و٢٠٢٠م و٢٠٢١م على التوالي، حيث قامت الشركة بالإتفاق مع عدد ٣٠ شركة وساطة تأمين في عام ٢٠١٩م و٤٠ شركة وساطة تأمين في عام ٢٠٢٠م و٣٦ شركة وساطة تأمين في عام ٢٠٢١م (فضلاً راجع القسم (٩-٨-٢) «**اتفاقيات وساطة التأمين**» من القسم الفرعي رقم (٨-٩) «**ملخص العقود الجوهريّة**» من القسم رقم (٩) «**المعلومات القانونية**» من هذه النشرة).

إن عدم قدرة الشركة على تجديد العقود مع الوسطاء أو فرض البنك المركزي عقوبة الإيقاف لإحدى شركات الوساطة المتعاقدة مع الشركة أو عدم القدرة على توفير عقود مع وسطاء آخرين بشروط تناسب الشركة، فإنه قد يؤدي إلى تكبد الشركة خسائر مما قد يؤثر ذلك بشكل سلبي وجوهري على الوضع المالي للشركة ومركزها المالي ونتائج عملياتها وتوقعاتها المستقبلية.

١٩-١-٢ المخاطر المتعلقة بالاعتماد على الموظفين غير السعوديين

تشكل نسبة الموظفين غير السعوديين كما في تاريخ هذه النشرة حوالي (٢٧,٨٠٪) من إجمالي الموظفين في الشركة، مما قد يؤثر على نتائج أعمال الشركة ووضعها المالي ونتائجها التشغيلية بشكل سلبي إذا لم تتمكن من المحافظة على كوادرها من غير السعوديين أو إيجاد بدلاء عنهم بنفس المهارات والخبرات المطلوبة أو حدث تغير في سياسات ولوائح وزارة الموارد البشرية والتنمية الاجتماعية تنتج عنها زيادة في نسبة سعودة القطاع.

كما اتخذت حكومة المملكة عددًا من القرارات الأخرى التي تهدف إلى تنفيذ إصلاحات شاملة في سوق العمل في المملكة، والتي تضمنت فرض رسوم إضافية على كل موظف غير سعودي يعمل لدى المؤسسات السعودية اعتبارًا من ١ يناير ٢٠١٨م وذلك بواقع (٤٠٠) ريال سعودي شهرياً عن كل موظف غير سعودي في عام ٢٠١٨م، تزيد إلى ستمائة (٦٠٠) ريال سعودي شهرياً عن عام ٢٠١٩م، ثم ثمانمائة (٨٠٠) ريال سعودي شهرياً عن عام ٢٠٢٠م. الأمر الذي سيؤدي إلى زيادة الرسوم الحكومية التي ستدفعها الشركة مقابل موظفيها غير السعوديين (كما في تاريخ هذه النشرة بلغ عدد الموظفين غير السعوديين (٥٧) موظف والتي تشكل نسبتهم حوالي (٢٧,٨٠٪) من إجمالي عدد الموظفين (فضلاً راجع القسم الفرعي (٣-٢٢) «الموظفون والسعود» من القسم (٣) «خلفية عن الشركة وطبيعة أعمالها» من هذه النشرة) من، وحيث أن الشركة تعتمد على نسبة مرتفعة من الموظفين غير السعوديين سيؤدي إلى ارتفاع الرسوم الحكومية التي تتحملها الشركة مقابل كل موظف غير سعودي من رخص عمل وإقامات، الأمر الذي يؤدي إلى زيادة في تكاليف الشركة حيث بلغت الرسوم المطبقة على غير السعوديين مبلغ ٤٢٢ ألف ريال سعودي و ٥٦٤ ألف ريال سعودي و ٤٧٦ ألف ريال سعودي كما في ٣١ ديسمبر ٢٠١٩م و ٢٠٢٠م و ٢٠٢١م على التوالي، وفي حال ارتفاع الرسوم المطبقة على الموظفين غير السعوديين فإن ذلك قد يؤثر سلباً على أعمالها وأدائها المالي ونتائج عملياتها.

٢٠-١-٢ المخاطر المتعلقة بسياسة إدارة المخاطر

تتبع الشركة سياسات إدارة المخاطر ومتابعتها وتحديثها بشكل مستمر وذلك عن طريق لجنة إدارة المخاطر، والرفع بالتوصيات حيال ذلك لمجلس الإدارة، بما يتماشى مع اللائحة التنفيذية لنظام مراقبة شركات التأمين التعاوني ولائحة إدارة المخاطر في شركات التأمين الصادرتين عن البنك المركزي، والتي يتم تقييمها وتحديثها بشكل دوري. إن عدم تطبيق السياسات بالشكل الصحيح أو عدم تحديثها أو عدم قدرة الإدارة على تحديد المخاطر وتقييمها في التوقيت المناسب سيعرض الشركة إلى مخاطر متنوعة، منها على سبيل المثال عدم الالتزام بنظام مراقبة شركات التأمين التعاوني ولوائحها، والتي قد تعرض الشركة لمختلف الإجراءات الواردة في النظام بما في ذلك سحب ترخيص الشركة، مما يؤثر بشكل سلبي وجوهري على الوضع المالي للشركة ومركزها المالي ونتائج عملياتها وتوقعاتها المستقبلية.

٢١-١-٢ المخاطر المتعلقة بالاستثمار

تعتمد النتائج التشغيلية للشركة بشكل جزئي على أداء محفظتها الاستثمارية، وتخضع نتائج الاستثمار لعدة مخاطر استثمارية منها المخاطر المرتبطة بالأوضاع الاقتصادية العامة ومستوى التدبذب في السوق وتقلب أسعار الفائدة في السوق ومخاطر السيولة والائتمان، وقد بلغت قيمة الاستثمارات ما قيمته (١٤٩,٩٩٧,٧٢٨) ريال سعودي و (١٠٤,١٥٣,٥١٢) ريال سعودي و (١٤١,٠٣٢,٤١٧) ريال سعودي كما في تاريخ ٣١ ديسمبر ٢٠١٩م و ٢٠٢٠م و ٢٠٢١م على التوالي (لمزيد من التفاصيل فضلاً راجع القسم «استثمارات» من القسم رقم (٥) «المعلومات المالية ومناقشة وتحليل الإدارة» من هذه النشرة).

إن عدم قدرة الشركة على موازنة محفظتها الاستثمارية وملاءمتها مع مطلوباتها، سيؤدي إلى ضعف الأداء الاستثماري للمحفظة وقد تؤدي إلى تصفية استثماراتها في أوقات وبأسعار غير مناسبة، وتتطلب إدارة هذه الاستثمارات نظام إداري فعال ومتابعة وقدرة عالية على اختيار جودة الاستثمارات وتنوعها. وفي حال انخفاض عائدات الشركة الناتجة عن الاستثمارات فإن ذلك سيؤدي إلى تكبد الشركة خسائر قد تؤثر بشكل سلبي وجوهري على الوضع المالي للشركة ومركزها المالي ونتائج عملياتها وتوقعاتها المستقبلية.

٢٢-١-٢ مخاطر سوء تقدير المخاطر

تعمل الشركة على دراسة المخاطر المحتملة قبل إصدار وثائق التأمين للطلبات المقدمة، بناءً على تقارير الخبير الإكتواري الذي يقوم بدراسة أنماط تطور المخاطر والتوقعات المستقبلية بناءً على الأداء التاريخي. أن عدم تقدير المخاطر المحتملة بشكل واضح ودقيق قد يؤدي إلى تكبد الشركة خسائر مما قد تؤثر ذلك بشكل سلبي وجوهري على الوضع المالي للشركة ومركزها المالي ونتائج أعمالها وتوقعاتها المستقبلية.

٢٣-١-٢ المخاطر المتعلقة بالأداء المالي

حصلت الشركة على عدم ممانعة البنك المركزي على زيادة رأس مال الشركة في ١٨/٠٨/٤٤٠هـ (الموافق ٢٣/٠٤/٢٠١٩م)، وذلك بعد تقديمها لخطة العمل المستقبلية، وتتركز خطة عمل الشركة المقدمة على افتراضات من أهمها التحول الرقمي واستعمال أحدث التقنيات وتطوير تجربة العملاء بالإضافة إلى تخفيض التكاليف التشغيلية والنمو التدريجي في أقساط التأمين المكتتبه والتحسين في الأداء الفني للقطاعات الرئيسية. وليس هناك ما يضمن بأن تقوم الشركة بتطبيق كامل الافتراضات المقدمة. وفي حال عدم قدرة الشركة على تطبيق الافتراضات المحددة فإن قد يؤثر ذلك على أداء الشركة سلباً وبشكل جوهري وعلى نتائجها المستقبلية. الجدير بالذكر بأن الشركة قد حصلت بتاريخ ٠٦/٠٦/١٤٤٣هـ الموافق (٢٠٢٢/٠١/٠٩م) على خطاب من البنك المركزي يتضمن موافقة البنك المركزي على تمديد الموافقة الممنوحة سابقاً للشركة لمدة ستة أشهر من تاريخ الخطاب.

٢٤-١-٢ مخاطر الاعتماد على الموظفين الرئيسيين واستقطاب الكفاءات

تعتمد الشركة على خبرات وقدرات الموظفين القيايين، وعليه فإن نجاح الشركة قد يعتمد على مدى قدرتها على ضمان استمرارية بقاء هذه الكفاءات، وإيجاد بدائل لهم في حال مغادرتهم الشركة. حيث أن الشركة تعتمد على مدى نجاحها في المحافظة على العلاقة مع العملاء من خلال بقاء الموظفين وضمان استمراريتهم، وعلى مدى قدرتها على استقطاب الموظفين المؤهلين الجدد وضمان استمرارية بقائهم.

ليس هناك ما يؤكد بأن الشركة ستتمكن من ضمان استمرارية خدمات موظفيها أو رفع مستوى مهاراتهم. كذلك قد تحتاج الشركة لزيادة الرواتب لكي تضمن استمرارية بقاء موظفيها واستقطاب كوادر جديدة ذات مؤهلات مناسبة، مما قد يكون له أثر سلبي على وضع الشركة المالي. وقد يؤدي كل ذلك إلى صعوبة المحافظة على بعض الموظفين وفقدان الشركة لخدمات واحد أو أكثر من أعضاء إدارتها العليا أو أقسامها أو إدارتها إلى إعاقة تطبيق استراتيجية عملها، وهذا سيكون له تأثير سلبي على أعمالها ووضعها المالي ونتائج عملياتها.

٢٥-١-٢ المخاطر المتعلقة بإلغاء أو عدم تجديد وثائق التأمين

قد لا تتمكن الشركة من الاستمرار في تجديد وثائق التأمين الصادرة أو الوثائق التي ستصدرها في المستقبل على النحو المتوقع. وفي حال عدم تجديد أو إلغاء حملة الوثائق لوثائقهم فإن مستوى الأقساط المكتتبة للشركة سيتأثر في السنوات القادمة مما قد يؤثر على استمرارية الشركة أو يؤدي إلى تكبد الشركة خسائر قد تؤثر بشكل سلبي جوهري على نتائج الشركة المالية وتوقعاتها المستقبلية.

٢٦-١-٢ المخاطر المتعلقة بترجمة وثائق التأمين

نظراً لوجود بعض وثائق التأمين للشركة مكتوبة باللغة العربية وهي مترجمة من اللغة الإنجليزية، إلا أن ترجمة بعض بنود وثائق التأمين التي تقدمها الشركة ليست دقيقة من حيث توضيح بعض المصطلحات الواردة في الوثيقة، حيث أن الشركة تقوم بترجمتها داخلياً، فقد يؤدي إلى حدوث نزاع بين الأطراف حول تفسير المقصود من الوثيقة خاصة وأن المحاكم في المملكة العربية السعودية تعتمد على النص باللغة العربية في حال نشأ أي خلاف بين الشركة وأحد عملائها، مما قد يعرض الشركة للدخول في نزاعات مع العملاء وقد يترتب عليها تكاليف أو خسائر تتكبدتها الشركة الأمر الذي سيؤدي إلى التأثير بشكل سلبي على نتائج الشركة المالية وتوقعاتها المستقبلية.

٢٧-١-٢ المخاطر المتعلقة بتوفر التمويل مستقبلاً

قد تحتاج الشركة إلى الحصول على قروض وتسهيلات بنكية لتمويل خطط التوسع في المستقبل، ومن الجدير بالذكر، أن الحصول على التمويل يعتمد على رأس مال الشركة ومركزها المالي وتدفقاتها النقدية والضمانات المقدمة وسجلها الائتماني. كما تجدر الإشارة إلى أنه وكما في تاريخ هذه النشرة فإنه ليس على الشركة أي قروض، ولا تعطي الشركة أي تأكيد أو ضمان بشأن حصولها على التمويل المناسب إذا استدعت الحاجة، لذلك فإن عدم قدرة الشركة على الحصول على التمويل الذي تحتاجه من جهات ممولة، أو تمويل بشروط تفضيلية مقبولة تتناسب مع الشركة، سيكون له أثر سلبي على أداء الشركة وعملياتها التشغيلية وخططها المستقبلية. الجدير بالذكر أنه في حالة حاجة الشركة للإقتراض يجب عليها أن تستوفي المتطلبات النظامية والرقابية بذات الخصوص.

٢٨-١-٢ المخاطر المتعلقة بزيادة مطلوبات الشركة

من الممكن أن تشكل زيادة مطلوبات الشركة خطراً على الوضع المالي العام للشركة وملاءتها المالية. حيث بلغت نسبة إجمالي المطلوبات والفائض المتراكم (٦٧٪) من إجمالي الموجودات كما في ٣١ ديسمبر ٢٠١٩م، و(٦٥٪) من إجمالي الموجودات كما في ٣١ ديسمبر ٢٠٢٠م، و(٦٧٪) من إجمالي الموجودات كما في ٣١ ديسمبر ٢٠٢١م وكما بلغ معدل السيولة (١٠١٣) مرة و(١٠٣١) مرة و(١٠٢٩) مرة كما في تاريخ ٣١ ديسمبر ٢٠١٩م و٢٠٢٠م و٢٠٢١م. فيما بلغ معدل النقد (٠٠١٦) مرة و(٠٠٣٨) مرة و(٠٠٢٠) مرة كما في تاريخ ٣١ ديسمبر ٢٠١٩م و٢٠٢٠م و٢٠٢١م وعليه فإن زيادة مطلوبات والفائض المتراكم للشركة ستؤدي إلى التأثير بشكل سلبي على مركزها المالي وزيادة تكاليف التمويل، وفي حال حدوث ذلك، سيصعب على الشركة الوفاء بالتزاماتها، وسيكون لذلك تأثير سلبي على أعمال الشركة ووضعها المالي ونتائج عملياتها وتوقعاتها المستقبلية. (ولمزيد من المعلومات فضلاً راجع القسم الفرعي «قائمة المركز المالي» من القسم رقم (٥) «المعلومات المالية ومناقشة وتحليل الإدارة» من هذه النشرة).

٢٩-١-٢ المخاطر المتعلقة بالاستخدامات والمطالبات التأمينية الزائفة والأنشطة الاحتيالية الأخرى

إن الشركة معرضة للغش والاحتيال من مصادر مختلفة، مثل مورديها ووسطائها وعملائها وأطراف أخرى. ويشمل ذلك العملاء الذين يقدمون إفادات غير صحيحة أو يخفون في الكشف بشكل كامل عن المخاطر المغطاة قبل شراء التغطية التأمينية، وحاملي وثائق التأمين الذين يقدمون مطالبات احتيالية أو يبالغون في تلك المطالبات. وتجدر الإشارة إلى أن الأساليب الفنية المطبقة لممارسة الغش والاحتيال تتطور باستمرار، مما يجعل من الصعب اكتشاف حالات الغش والاحتيال. ولا تضمن الشركة حدوث أي من حالات الغش أو الاحتيال في أي جانب من جوانب أعمال الشركة والذي بدوره سيؤدي إلى تأثير سلبي وجوهري على أداء الشركة وعملياتها التشغيلية وخططها المستقبلية.

٣٠-١-٢ مخاطر متعلقة بأنظمة التشغيل وتقنية المعلومات

تدعم أنظمة تقنية المعلومات في الشركة كافة أعمال الشركة، وهي ضرورية لتوفير خدمات الشركة لعملائها، وحيث أن قطاع التأمين يعتمد على الأنظمة الإلكترونية بشكل كبير، فإن ذلك يزيد تعرض شركات التأمين - بما فيهم الشركة - لمخاطر القرصنة والهجمات الإلكترونية وكذلك الاختراقات المتعمدة للبيانات والشبكات والبرمجيات، وعلاوة على ذلك، فإن زيادة استخدام الخدمات السحابية لتخزين البيانات قد يؤدي إلى الزيادة من احتمالية تعرض الشركة لخطر فشل نظام تكنولوجيا المعلومات بشكل عام. فعلى سبيل المثال، قد يؤدي هجوم إلكتروني على شبكة التأمين إلى عجز الشركة عن تقديم الخدمات إلى عملائها، مما قد يلحق الضرر بسمعتها ويسبب خسارة في إيراداتها أو يعرضها لعقوبات مالية. بالتالي، فإن أي فشل في حماية البيانات أو استخدامها استخداماً صحيحاً قد يؤدي إلى خسارة بيانات العملاء أو الوصول غير المصرح به لها.

وتخضع أيضاً أنظمة تقنية المعلومات لدى الشركة لمخاطر خارجية وداخلية أخرى، مثل البرامج الضارة وعيوب الشفرات ومحاولات اختراق شبكات الشركة وعدم توفر التحديثات أو التعديلات المطلوبة وتسرب البيانات وحوادث أخطاء بشرية، وكل ذلك يشكل خطراً مباشراً على خدمات الشركة وبياناتها. ومن التهديدات الأخرى تعطيل المعدات والهجوم البدني وسرقة معلومات العملاء والحريق والانفجار والفيضانات والطقس القاسي وانقطاع التيار الكهربائي وغيرها من المشاكل التي قد تحدث أثناء عمليات ترقية الشبكات أو إحداث تغييرات رئيسية أخرى إلى جانب فشل الموردين في الوفاء بالتزاماتهم.

وفي حال حصول انهيار جزئي أو كلي في أي من أنظمة تقنية المعلومات أو الاتصالات، قد تتوقف أنشطة الشركة التجارية أو تتأثر بشدة، كما يمكن لأي خلل في النظام أو حادث أو اختراق أن يسبب انقطاعاً في عمليات الشركة أو يؤثر على قدرتها على تقديم الخدمات لعملائها، وبالتالي يؤثر بشكل سلبي على إيراداتها وعملياتها التشغيلية. كما قد تؤثر هذه الاضطرابات على صورة الشركة وسمعتها وتقلل ثقة عملائها بها، مما قد يؤدي إلى خسارة بعض عملائها. وبالإضافة إلى ذلك، قد تضطر الشركة إلى تحمل تكاليف إضافية من أجل إصلاح أي ضرر ناجم عن تلك الاضطرابات، وفي جميع تلك الحالات سيكون لذلك تأثير سلبي وجوهري على أعمال الشركة ونتائج عملياتها ومركزها المالي وتوقعاتها المستقبلية.

٣١-١-٢ مخاطر حماية العلامة التجارية

لدى الشركة علامة تجارية تم تسجيلها لدى وزارة التجارة بالرقم (١٤٣٩٠٠٤٨٣٣)، ويمكن هذا التسجيل الشركة من استخدام العلامة التجارية تجارياً ومنحها الحماية القانونية اللازمة وفقاً لنظام العلامات التجارية (فضلاً راجع القسم الفرعي رقم ٩-٩) «العلامات التجارية وحقوق الملكية» من القسم رقم (٩) «المعلومات القانونية» من هذه النشرة). كما تعتمد قدرة الشركة في تسويق منتجاتها التأمينية وتطوير أعمالها على استخدام علامتها التجارية وشعارها. لذلك فإن عدم قدرة الشركة على منع انتهاك حقوقها بهذا الخصوص سيؤثر سلباً على حقها باستخدام علامتها التجارية وسوف يجعل ممارسة عملها أكثر تكلفة مما سيؤثر على نتائج الشركة التشغيلية. وسيتأثر عمل الشركة أكثر إذا كان عليها أن تتنافس مع علامات تجارية مشابهة.

٣٢-١-٢ المخاطر المتعلقة بحدوث الكوارث وانقطاع الأعمال

إن جميع شركات التأمين معرضة لخسائر ناتجة عن أحداث لا يمكن التنبؤ بها والتي قد تؤثر على العديد من المخاطر التي تغطيها الشركة، لا سيما أحداث الطقس واسعة النطاق فيما يتعلق بالتأمين على المركبات، أو الأوبئة على نطاق واسع في حالة التأمين الصحي. وتشمل الأحداث الأخرى التي يمكن أن تؤثر على الشركة ووثائق التأمين الأحداث الطبيعية وغير الطبيعية ومنها، على سبيل المثال لا الحصر، العواصف الثلجية أو الرملية، والفيضانات، والرياح، والحرائق، والانفجارات، والزلازل والحوادث الصناعية والعمليات الإرهابية. ويتأثر حجم خسائر الشركة نتيجة لتلك الأحداث الكارثية على تواترها وشدة كل حدث منها وترتيبات إعادة التأمين التي وضعتها الشركة. وعلى الرغم من الجهود التي تبذلها الشركة للحد من تعرضها لهذه الأحداث، أو تحديد سعر مناسب لها، أو وضع الشروط المناسبة للتأمين على المخاطر، إلا أن هذه الجهود قد لا تتجح. بالإضافة إلى ذلك، فإن أي كارثة قد تؤثر على مكاتب الشركة أو أي مواقع أخرى لديها ستؤثر بشكل سلبي وجوهري على أعمال الشركة ومركزها المالي وتوقعاتها المستقبلية.

٣٣-١-٢ المخاطر المتعلقة بعدم الالتزام بمعايير الجودة والمواصفات المطلوبة من قبل العملاء

تسعى الشركة إلى المحافظة على رضا عملائها من خلال الاستمرار في تقديم نفس مستوى جودة منتجاتها، ولكن في حال عدم قدرة الشركة على الاستمرار بتقديم منتجاتها بنفس مستوى الجودة، فإن ذلك سوف يؤثر سلباً على سمعتها لدى عملائها وبالتالي فالعزوف عن التعامل معها، مما يؤثر بشكل سلبي على مبيعات الشركة وبالتالي على نتائج العمليات التشغيلية والمالية.

٣٤-١-٢ المخاطر المتعلقة بحوكمة الشركة

وفقاً للأنظمة واللوائح والتعليمات الصادرة عن هيئة السوق المالية وعلى وجه الخصوص لائحة حوكمة الشركات الصادرة بموجب قرار مجلس الهيئة بموجب القرار رقم (٢٠١٧-١٦-٨م) وتاريخ ١٦/٥/١٤٢٨هـ (الموافق ١٣/٢/٢٠١٧م) بناءً على نظام الشركات الصادر بالمرسوم الملكي رقم (م/٣) وتاريخ ٢٨/١/١٤٣٧هـ (الموافق ١٠/١١/٢٠١٥م) والمعدلة بقرار مجلس الهيئة رقم (١-٧-٢٠٢١) وتاريخ ١/٦/١٤٤٢هـ (الموافق ١٤/١٠/٢٠٢١م)، بالإضافة إلى لائحة حوكمة شركات التأمين الصادرة عن البنك المركزي السعودي؛ تم وضع دليل حوكمة خاص بالشركة وتمت الموافقة عليه من قبل الجمعية العامة غير العادية (الاجتماع الثاني) في اجتماعها المنعقد بتاريخ ٢٨/١٠/١٤٣٧هـ (الموافق ٢٠١٦/٠٨/٢٠١٦م)، كما أنه تطبيقاً لمتطلبات لائحة حوكمة الشركات الصادرة عن مجلس هيئة السوق المالية بالإضافة إلى لائحة حوكمة شركات التأمين الصادرة عن

البنك المركز السعودي، فقد اعتمدت الجمعية العامة العادية للشركة بتاريخ ١٤٣٨/٠٩/٠٩ هـ (الموافق ٢٠١٧/٠٦/٠٤ م) لائحة عمل لجنة المراجعة ولائحة عمل لجنة الترشيحات والمكافآت وكذلك وافقت على سياسات ومعايير وإجراءات عضوية مجلس الإدارة المعدلة. كما اعتمد مجلس الإدارة لوائح عمل اللجنة التنفيذية ولائحة عمل لجنة الاستثمار ولائحة عمل لجنة إدارة المخاطر.

تجدر الإشارة إلى أن الشركة لم تطبق بعض المواد الاسترشادية من لائحة حوكمة الشركات الصادرة عن مجلس هيئة السوق المالية وذلك على النحو التالي:

- المادة رقم (٤١/هـ) والتي نصت على «أن يتخذ مجلس الإدارة الترتيبات اللازمة للحصول على تقييم جهة خارجية مختصة لأدائه كل ثلاث سنوات» حيث يتم التقييم داخلياً،
- المادة رقم ٩٥ الخاصة بتشكيل لجنة حوكمة الشركة وفي حال استمرار الشركة في عدم الامتثال للائحة حوكمة الشركات، فإنها قد تتعرض لعقوبات قد تؤثر بشكل سلبي على أعمالها ونتائج عملياتها وتوقعاتها المستقبلية.

٣٥-١-٢ المخاطر المتعلقة بتفشي جائحة فيروس كورونا «كوفيد-١٩»

مع مطلع العام ٢٠٢٠م انتشر مرض فيروسي يعرف باسم (فيروس كورونا واختصاراً له «كوفيد-١٩»)، حيث بدأ بالانتشار في معظم دول العالم ومن ضمنها المملكة العربية السعودية، وعلى أثر ذلك صنفته منظمة الصحة العالمية بتاريخ ١١ مارس ٢٠٢٠م بأنه جائحة، ولا يزال معتبراً جائحة حتى تاريخ هذه النشرة، ودعت منظمة الصحة العالمية إلى اتخاذ الإجراءات الوقائية اللازمة لمواجهة هذا الفيروس وللحد من انتشاره، وعليه سارعت حكومة المملكة العربية السعودية إلى اتخاذ قرارات صارمة بهذا الشأن نتج عنها؛ على سبيل المثال لا الحصر؛ فرض حظر التجول الجزئي أو الكلي في بعض مدن ومحافظات المملكة خلال العام ٢٠٢٠م وإقفال للمطارات وإقفال جزئي للمجمعات التجارية وجميع الأنشطة داخلها باستثناء محال بيع المواد الغذائية والصيدليات خلال العام الحالي، وتقليص عدد ساعات العمل لبعض القطاعات وإلزام بعضها بالعمل عن بعد.

والجدير بالذكر، أن الإجراءات الاحترازية التي اتخذتها حكومة المملكة للحد من تفشي وباء فيروس كورونا «كوفيد-١٩»، أثرت بشكل كبير على كافة القطاعات الاقتصادية وبالتالي الحاجة للتأمين عليها أو وقوع مطالبات تأمينية عن الأضرار المتحققة من هذه الإغلاقات، وحيث أنه لا يوجد تاريخ متوقع لانتهاء هذه الجائحة حتى تاريخ هذه النشرة فإن الشركة لا يمكنها تقدير حجم الخسائر الناجمة عن انتشار هذه الجائحة. ولا تضمن عدم وجود تبعات في المستقبل تؤثر سلباً وبشكل جوهري على أعمال الشركة وتدقيقاتها المالية ومركزها المالي ونتائج عملياتها المستقبلية.

٣٦-١-٢ المخاطر المرتبطة بلوائح مكافحة غسل الأموال ومكافحة تمويل الإرهاب

تمتثل الشركة حالياً بلوائح مكافحة غسل الأموال ومكافحة تمويل الإرهاب الصادرة عن البنك المركزي السعودي، قواعد مكافحة غسل الأموال وتمويل الإرهاب لشركات التأمين، نظام مكافحة غسل الأموال ولائحته التنفيذية، نظام مكافحة جرائم الإرهاب وتمويله وقواعده التنفيذية، وتوضح هذه اللوائح الإجراءات اللازم اتخاذها عند قبول أي عميل (سواء فرد أو شركة)، كما توضح إجراءات العناية الواجبة اللازم اتباعها، بالإضافة إلى إجراءات الإبلاغ من العمليات المشبوهة وغيرها من الإجراءات. تقوم الشركة حالياً بحفظ المعلومات الخاصة بعملائها عبر أنظمتها الحاسوبية.

في حال عدم امتثال الشركة بلوائح مكافحة غسل الأموال ومكافحة تمويل الإرهاب، فإن ذلك سيترتب عليه مخالفتها من قبل الجهات التنظيمية، وبالتالي سيظهر تأثير جوهري سلبي على أعمال الشركة ووضعها المالي ونتائج عملياتها وربحية سهمها وتوقعاتها المستقبلية.

٣٧-١-٢ المخاطر المرتبطة بسمعة الشركة

تعد سمعة الشركة أمراً بالغ الأهمية لاستقطاب عملاء جدد والابقاء عليهم واقامة علاقة قوية مع الأطراف النظيرة، ويمكن أن تتضرر سمعة الشركة في المستقبل نتيجة عدة عوامل تشمل على سبيل المثال لا الحصر: تراجع نتائجها المالية أو تعديلها أو الإجراءات القانونية أو النظامية ضد الشركة أو سلوك أحد موظفيها الذي قد يتسبب في اخلال الشركة بالمتطلبات النظامية المعمول بها، وسيؤدي تضرر سمعة الشركة إلى التأثير سلباً على أعمالها ووضعها المالي ونتائج عملياتها وربحية سهمها وتوقعاتها المستقبلية.

٣٨-١-٢ مخاطر سلوك الموظفين وأخطائهم

تطبق الشركة لائحة تنظيم عمل داخلية معتمدة من وزارة الموارد البشرية والخدمات الاجتماعية شاملة للأحكام المتعلقة بالجزاءات التأديبية وقامت الشركة بالإعلان عنها في مكان ظاهر في مقر الشركة حتى يعلم بها منسوبو الشركة وما تضمنته من جزاءات في حال ارتكاب سلوكيات خاطئة. وبالرغم من ذلك فإن الشركة لا تستطيع أن تضمن توافي سوء سلوك الموظفين أو أخطائهم كالغش والأخطاء المتعمدة أو غير المتعمدة والاختلاس والاحتيال والسرقة والتزوير وإساءة استخدام ممتلكاتها والتصرف نيابة عنها دون الحصول على التفويضات الإدارية المطلوبة، وبالتالي فقد يترتب عن تلك التصرفات تبعات ومسؤوليات تتحملها الشركة، أو عقوبات نظامية، أو مسؤولية مالية مما قد يؤثر سلباً على سمعة الشركة. لذا فإن الشركة لا تستطيع أن تضمن أن سوء سلوك موظفيها أو مخالفتهم لن يؤدي إلى الإضرار بشكل جوهري وسلبي على وضعها المالي أو نتائج عملياتها.

٢-٢ المخاطر ذات الصلة بالسوق والقطاع

١-٢-٢ مخاطر الالتزام بالأنظمة واللوائح

تخضع الشركة للأنظمة واللوائح السائدة في المملكة والتي تخص قطاع التأمين بشكل خاص، ومن ضمنها نظام الشركات ونظام مراقبة التأمين التعاوني ولائحته التنفيذية، وتخضع أيضاً لإشراف من قبل البنك المركزي السعودي، حيث أن البنك المركزي السعودي مسؤول عن تنظيم قطاع التأمين في المملكة، بما في ذلك السياسات والقواعد والتراخيص والمنافسة وتخصيص الاستثمار ومعايير الخدمة والمعايير الفنية وترتيبات التسويات، كما تخضع الشركة لرقابة مجلس الضمان الصحي حيث يختص مجلس الضمان الصحي بما يتعلق بالتأمين الصحي.

بما أن سوق التأمين السعودي يعتبر من الأسواق الناشئة دائمة التطوير، فإن ذلك قد يحد من قدرة الشركة على الاستجابة لفرص السوق، وقد يجبرها ذلك على تحمل نفقات سنوية كبيرة للتقيد بالأنظمة واللوائح النظامية. لذا لا يمكن إعطاء أي تأكيد بأن الأنظمة أو الإطار التنظيمي لقطاع التأمين في المملكة لن يشهد مزيداً من التغيرات التي قد تؤثر بدرجة كبيرة أو سلبية على أعمال الشركة ووضعها المالي أو نتائج عملياتها. وكذلك، إذا لم تلتزم الشركة بالأنظمة واللوائح والتعليمات المعمول بها، فإنها سوف تخضع لعقوبات نظامية منها الغرامة وتعليق العمل وسحب الترخيص الخاص بمزاولة نشاط التأمين، الأمر الذي سيؤثر بشكل سلبي وجوهري على أعمال الشركة ومركزها المالي وتوقعاتها المستقبلية.

كما وتخضع الشركة، باعتبارها شركة مدرجة، إلى الأنظمة واللوائح التنفيذية والقواعد والمتطلبات لهيئة السوق المالية ومجموعة تداول السعودية (تداول). تلزم هيئة السوق المالية الشركات المدرجة بالالتزام بقواعد طرح الأوراق المالية والالتزامات المستمرة والتعليمات الخاصة الصادرة عن الهيئة وقواعد الإدراج الصادرة عن مجموعة تداول السعودية (تداول) لا سيما الالتزام بالإفصاح الدوري عن التطورات الجوهرية والمالية وتقرير مجلس الإدارة، كما تلتزم شركات التأمين بإعلان نتائجها المالية وفق النماذج المعتمدة من الهيئة والتي يجب أن تتضمن بيانات واضحة مثل صافي الربح (الخسارة) قبل الزكاة، فائض (عجز) عمليات التأمين مخصصاً منها عائد استثمارات حملة الوثائق، وإجمالي أقساط التأمين المكتتبه وصافي أقساط التأمين المكتتبه، وصافي المطالبات المتكبدة، وصافي أرباح (خسائر) استثمارات حملة الوثائق، وصافي أرباح (خسائر) استثمارات أموال المساهمين ... إلخ ومقارنة هذه البيانات بالفترة المقابلة ربع سنوية أو سنوية وبحسب دليل الالتزامات المستمرة للشركات المدرجة، يجب أن تكون النتائج المالية السنوية المعلنة في موقع تداول مستمدة من القوائم المالية المدققة والمعتمدة من المراجع الخارجي للشركة المعين من الجمعية والمعتمدة من مجلس الإدارة، ويجب التقيد بنماذج الإعلانات الواردة ضمن التعليمات الخاصة بإعلانات الشركات لنتائجها المالية، وعلى الشركة أيضاً تقديم بيان بجميع الأسباب والمؤثرات للتغير في النتائج المالية للسنة المالية الحالية مع فترة المقارنة بحيث تشمل الأسباب جميع بنود إعلان النتائج المالية.

وتجدر الإشارة إلى أنه بالنسبة لملاءة شركات المساهمة العامة، فقد صدر بتاريخ ٢٣ / ٠١ / ١٤٣٨هـ (الموافق ٢٤ / ١٠ / ٢٠١٦م) قرار مجلس الهيئة رقم (١٣٠-١-٢٠١٦) بتعديل الإجراءات والتعليمات الخاصة بالشركات المدرجة أسهمها في السوق التي بلغت خسائرها المتراكمة (٥٠٪) فأكثر من رأس مالها في ضوء نظام الشركات الجديد، التي تم تعديل مسمائها لتصبح «الإجراءات والتعليمات الخاصة بالشركات المدرجة أسهمها في السوق التي بلغت خسائرها المتراكمة (٢٠٪) فأكثر من رأس مالها»، والمعدلة بقرار هيئة السوق المالية رقم (٧٧-٢٠١٨) وتاريخ ٠٥ / ١١ / ١٤٣٩هـ (الموافق ١٨ / ٠٧ / ٢٠١٨م).

كما ألزمت الهيئة الشركات المدرجة في السوق المالية باتباع لائحة التعليمات الخاصة بإعلانات الشركات المساهمة المدرجة أسهمها في السوق المالية الصادرة بموجب قرار مجلس الهيئة رقم (١-١٩٩-٢٠٠٦) وتاريخ ١٨ / ٠٧ / ١٤٢٧هـ (الموافق ١٢ / ٠٨ / ٢٠٠٦م) والمعدلة بموجب القرار رقم (١-١٠٤-٢٠١٩) وتاريخ ٠١ / ٠٢ / ١٤٤١هـ (الموافق ٣٠ / ٠٩ / ٢٠١٩م). إن عدم التزام الشركة بهذه الأنظمة والقواعد والمتطلبات سوف يعرضها إلى عقوبات من بينها فرض غرامات وتعليق تداول الأسهم وصولاً إلى إلغاء إدراج أسهم الشركة في تداول السعودية (تداول)، الأمر الذي سيؤثر سلباً وبشكل جوهري على عمليات الشركة ومركزها المالي وتوقعاتها المستقبلية.

٢-٢-٢ المخاطر المتعلقة بالأداء الاقتصادي للمملكة

يعتمد الأداء المستقبلي المتوقع للشركة على عدد من العوامل التي تتعلق بالأوضاع الاقتصادية في المملكة بشكل عام وتشمل، على سبيل المثال لا الحصر، عوامل التضخم ونمو الناتج المحلي ومتوسط دخل الفرد ونحو ذلك. ويعتمد اقتصاد المملكة الكلي والجزئي بشكل أساسي على النفط والصناعات النفطية والتي لا تزال تسيطر على حصة كبيرة من الناتج المحلي الإجمالي، وعليه فإن أي تقلبات غير مواتية تحدث في أسعار النفط سيكون لها أثرها المباشر والجوهري على خطط ونمو اقتصاد المملكة بشكل عام وعلى معدلات الإنفاق الحكومي، والذي من شأنه التأثير سلباً على أداء الشركة المالي، نظراً لعملها ضمن منظومة اقتصاد المملكة وتأثرها بمعدلات الإنفاق الحكومي.

كما يعتمد استمرار نمو اقتصاد المملكة على عدة عوامل أخرى بما فيها استمرار النمو السكاني واستثمارات القطاعين الحكومي والخاص في البنية التحتية، لذا فإن أي تغيير سلبي في أي من هذه العوامل سيكون له تأثير كبير على الاقتصاد وبالتالي سيؤثر بشكل سلبي وجوهري على أعمال الشركة ونتائجها المالية وتوقعاتها المستقبلية.

٣-٢-٢ المخاطر المتعلقة بعدم الاستقرار السياسي والاقتصادي في المنطقة

يعتمد الأداء المالي للشركة على الظروف الاقتصادية والسياسية السائدة في المملكة بالإضافة للظروف الاقتصادية العالمية التي تؤثر بدورها على اقتصاد المملكة. ولا يزال قطاع النفط يحتل النصيب الأكبر من إجمالي الناتج المحلي للمملكة. وقد تحدث تقلبات في أسعار النفط، مما قد يؤثر بشكل سلبي على اقتصاد المملكة. والجدير بالذكر أن معدل النمو الاقتصادي في المملكة شهد تباطؤاً خلال الأعوام الأخيرة. كما تواجه المملكة تحديات تتعلق بالارتفاع النسبي في معدلات النمو السكاني، وليس هناك ما يضمن أن التطورات السلبية في العلاقات مع دول المنطقة، أو الظروف الاقتصادية والسياسية في تلك الدول، أو في دول أخرى لن تؤثر سلباً على اقتصاد المملكة أو الاستثمار الأجنبي المباشر فيها على أسواق المال في المملكة بوجه عام، إنه شأن أي تغييرات كبرى غير متوقعة في البيئة السياسية أو الاقتصادية أو القانونية في المملكة و/ أو أية دول أخرى في المنطقة، بما في ذلك، على سبيل المثال لا الحصر، التقلبات العادية في الأسواق والركود الاقتصادي والإعسار وارتفاع معدلات البطالة والتحويلات التكنولوجية وغيرها من التطورات، وقد يكون لجميع هذه العوامل تأثير سلبي على اقتصاد المملكة، الأمر الذي سيترتب عليه تأثير سلبي وجوهري على أعمال الشركة ونتائج عملياتها ووضعها المالي وتوقعاتها المستقبلية.

٤-٢-٢ المخاطر المتعلقة بعدم التقيد بالأنظمة والقوانين الحالية و/أو صدور أنظمة وقوانين جديدة

تخضع الشركة لإشراف عدد من الجهات الحكومية في المملكة، بما في ذلك على سبيل المثال لا الحصر البنك المركزي ومجلس الضمان الصحي وهيئة السوق المالية ووزارة التجارة ووزارة الاستثمار وغيرها. بالتالي تخضع الشركة لمخاطر التغييرات في الأنظمة واللوائح والتعاميم والسياسات في المملكة. وتشهد البيئة التشريعية والتنظيمية في المملكة إصدار العديد من الأنظمة واللوائح، والتي يتم تطويرها وتحسينها بشكل مستمر. وتعتبر تكاليف الالتزام لهذه الأنظمة مرتفعة. وفي حالة إدخال تغييرات على الأنظمة أو اللوائح الحالية أو إصدار قوانين أو لوائح جديدة فإن ذلك سيؤدي إلى تكبد الشركة لمصروفات مالية إضافية غير متوقعة لأغراض تتعلق بالالتزام بتلك اللوائح وتلبية اشتراطات هذه القوانين، أو قد تخضع للعقوبات والغرامات التي تفرضها السلطات الإشرافية المختصة في حال عدم التزامها لهذه اللوائح والأنظمة بشكل مستمر، مما سيؤثر سلباً على أعمالها ونتائج عملياتها ومركزها المالي وتوقعاتها المستقبلية.

٥-٢-٢ المخاطر المتعلقة بسحب تصريح مزاولة أنشطة التأمين

حصلت الشركة على تصريح مزاولة نشاطها التأميني بموجب تصريح البنك المركزي رقم ت م ن/٢٠٠٨٦/١٥ وتاريخ ١٤/٠٦/٢٩هـ (الموافق ٢٠٠٨/٠٦/١٨م) بمزاولة نشاط التأمين العام، والتأمين الصحي، والحماية والإدخار وفقاً لأحكام نظام مراقبة شركات التأمين التعاوني ولائحته التنفيذية. وفي عام ٢٠١٤م، وبناءً على طلب شركة التأمين العربية بتعديل النشاط، حصلت الشركة على موافقة البنك المركزي السعودي بتعديل التصريح الممنوح لها لممارسة نشاط التأمين وإعادة التأمين بحيث يكون مقتصرًا على ممارسة نشاط التأمين فقط، وذلك بموجب الخطاب رقم ٢٥١٠٠٠٧٦٨٨٥ وتاريخ ١٤/٠٦/٢٥هـ (الموافق ١٤/٠٤/٢٠١٤م).

وفقاً للمادة (٧٦) من اللائحة التنفيذية لنظام مراقبة شركات التأمين التعاوني فإن للبنك المركزي حق سحب الترخيص في الحالات التالية:

١. إذا لم تمارس الشركة النشاط المرخص لها به خلال ستة أشهر من تاريخ إصدار الترخيص.
٢. إذا لم تفي الشركة بمتطلبات نظام مراقبة شركات التأمين التعاوني ولوائحه التنفيذية.
٣. إذا تبين أن الشركة قد تعمدت تزويد البنك المركزي بمعلومات أو بيانات غير صحيحة.
٤. إذا تبين للبنك المركزي أن حقوق المؤمن لهم أو المستفيدين أو المساهمين معرضة للضياع نتيجة للطريقة التي يمارس بها النشاط.
٥. إذا أفلست الشركة، مما يجعلها غير قادرة على الوفاء بالتزاماتها.
٦. إذا مارست الشركة نشاطها بأسلوب متعمد للنصب والاحتيال.
٧. إذا انخفض رأس مال الشركة عن الحد الأدنى المقرر أو لم تستوف الشركة متطلبات الملاءة المالية الواردة في اللائحة التنفيذية لنظام مراقبة شركات التأمين التعاوني.
٨. إذا انخفض النشاط التأميني في فروع التأمين إلى المستوى الذي يرى معه البنك المركزي عدم فعالية أدائه.
٩. إذا رفضت الشركة دفع المطالبات المستحقة للمستفيدين بدون وجه حق.
١٠. إذا منعت الشركة فريق التفتيش المكلف من قبل البنك المركزي عن أداء مهمته في فحص السجلات.
١١. إذا امتنعت الشركة عن تنفيذ حكم نهائي صادر في أي من المنازعات التأمينية.

وفي حال انطبقت أحد الحالات المذكورة أعلاه، فإن الشركة معرضة لسحب ترخيص مزاولة أنشطة التأمين الخاص بها، وفي حال سحب الترخيص فإنه لن يكون باستطاعة الشركة الاستمرار في ممارسة نشاطها بصورة نظامية في المملكة العربية السعودية. وسيكون لذلك تأثير سلبي على أعمالها وبالتالي التأثير السلبي على أعمال الشركة ونتائج عملياتها ووضعها المالي وعلى توقعاتها المستقبلية وسعر سهمها في السوق. وبناءً على ذلك فقد يخسر المساهمون جزءاً من أو كل استثماراتهم في الشركة.

٦-٢-٢ المخاطر المتعلقة بتعديلات البنك المركزي للمحاسبة عن الزكاة وضريبة الدخل

تم إعداد القوائم المالية المراجعة للشركة عن السنة المالية المنتهية في ٣١ ديسمبر ٢٠١٨م والإيضاحات المرفقة بها وفقاً للمعايير الدولية للتقرير المالي (IFRS) المعتمدة في المملكة العربية السعودية والمعايير والإصدارات الأخرى التي اعتمدها الهيئة السعودية للمراجعين والمحاسبين (SOCPA)، والمعدلة من قبل البنك المركزي للمحاسبة عن الزكاة وضريبة الدخل والتي تتطلب جميع المعايير الدولية للتقرير المالي (IFRS) فيما عدا معيار المحاسبة الدولي رقم (١٢) «ضريبة الدخل»، وتفسير لجنة التفاسير رقم (٢١) «ضرائب» لارتباطهم بالزكاة وضريبة الدخل وفقاً لتعميم البنك المركزي رقم (٣٨١٠٠٠٧٤٥١٩) بتاريخ ١٤/٠٧/٢٠١٤هـ الموافق ١١/٠٤/٢٠١٧م) والتعديلات اللاحقة بها فيما يتعلق بالمحاسبة عن الزكاة وضريبة الدخل، حيث أن استحقاق الزكاة وضريبة الدخل يكون على أساس ربع سنوي من خلال حقوق المساهمين في الأرباح المتبقية.

كما تم إعداد القوائم المالية المراجعة للشركة عن السنة المالية المنتهية في ٣١ ديسمبر ٢٠١٩م و٢٠٢٠م و٢٠٢١م، والإيضاحات المرفقة بهم وفقاً للمعايير الدولية للتقرير المالي (IFRS) المعتمدة في المملكة العربية السعودية والمعايير والإصدارات الأخرى التي اعتمدها الهيئة السعودية للمراجعين والمحاسبين (SOCPA)، والمعدلة من قبل البنك المركزي للمحاسبة عن الزكاة وضريبة الدخل بناءً على التعليمات التي صدرت من قبل البنك المركزي بتاريخ ٢٠/١١/١٤هـ الموافق ٢٣/٠٧/٢٠١٩م) والتي تنص على تحديث السياسات المحاسبية للمعالجة للمحاسبة عن الزكاة وضريبة الدخل في قائمة الدخل بدلاً عن احتسابها بشكل ربع سنوي من خلال حقوق المساهمين في الأرباح المتبقية سابقاً. وقد قامت الشركة بتعديل الأثر بأثر رجعي بما يتماشى مع المعايير الدولية للتقرير المالي (IFRS) (ولمزيد من المعلومات فضلاً راجع القسم رقم (٥) «المعلومات المالية ومناقشة وتحليل الإدارة» من هذه النشرة).

والشركة ملزمة في هذه الحالة بتطبيق التعديلات أو التغييرات التي تطرأ على هذه المعايير من وقت لآخر. وبالتالي فإن أي تغييرات في هذه المعايير أو إلزامية تطبيق بعض المعايير الجديدة من الممكن أن يؤثر سلباً على القوائم المالية وبالتالي على النتائج المالية للشركة ومركزها المالي.

٧-٢-٢ المخاطر المتعلقة بالبيئة التنافسية

وفقاً لتقرير البنك المركزي عن الشركات المرخص لها نشاط التأمين وإعادة التأمين، فإنه يوجد عدد ثلاثون (٣٠) شركة لديها تصريح نشاط لمزاولة نشاط التأمين في المملكة ومدرجة في سوق الأسهم السعودية، حيث تستحوذ أكبر خمس شركات على ما نسبته حوالي (٨,٧٥٪) من إجمالي الأقساط المكتتبه كما في ٣١ ديسمبر ٢٠٢٠م (بحسب تقرير سوق التأمين السعودي للعام ٢٠٢٠م الصادر عن البنك المركزي السعودي)، وبناءً على ذلك فإن الشركة تعمل في بيئة تنافسية قوية، ويعتمد الوضع التنافسي للشركة على العديد من العوامل التي تشمل قوة مركزها المالي والتسعير لمنتجاتها التأمينية والعلاقة مع العملاء وسمعة الشركة.

لا يمكن التأكيد على أن الشركة سوف تكون قادرة على تحقيق أو الاحتفاظ بأي مستوى محدد من الأقساط في هذه البيئة التنافسية، وقد تؤدي حدة المنافسة إلى حدوث تأثيرات سلبية جوهرية على أداء الشركة وتوقعاتها ووضعها المالي، وذلك عن طريق:

- انخفاض الهوامش والربحية.
- تباطؤ نمو قاعدة عملاء الشركة.
- انخفاض الحصة السوقية.
- ارتفاع معدل استقالات أفراد الإدارة العليا والمبيعات.
- تضخم النفقات التشغيلية مثل مصاريف التسويق والمبيعات.
- زيادة تكاليف الحصول على وثائق التأمين.

ولا يوجد ضمان بأن الشركة ستكون قادرة باستمرار على منافسة الشركات، مما يؤدي إلى خفض حصة الشركة في السوق وبالتالي التأثير سلباً على أرباح الشركة ونتائجها المالية.

٨-٢-٢ المخاطر المتعلقة بالنقص في التوعية الثقافية للتأمين ومدى أهميتها

إن نظرة المجتمع تجاه قطاع التأمين تشكل عاملاً أساسياً لنجاح القطاع. وبذلك يوجد مخاطرة حول تلك النظرة بصفة عامة حيث يرى المجتمع أن القطاع لا يلعب دوراً أساسياً أو يعمل بنطاق خدمات قد لا تتوافق مع أصل التكافل والشريعة. قد يفقد المجتمع ثقته في القطاع مما قد يؤثر بشكل سلبي وجوهري على أعمال الشركة ومركزها المالي وتوقعاتها المستقبلية.

٩-٢-٢ المخاطر المتعلقة بالرسم الحكومية المطبقة على توظيف الموظفين غير السعوديين

بالإضافة إلى ما ورد في الخطر رقم (٢-١-١٩) «المخاطر المتعلقة بالاعتماد على الموظفين غير السعوديين» من هذه النشرة، فقد أقرت الحكومة أيضاً رسوم إصدار وتجديد الإقامة لتابعي ومرافقي الموظفين غير السعوديين (رسوم المرافقين) والتي أصبحت نافذة اعتباراً من ١٠/٠٧/٢٠١٧م، علماً أنها سترتفع تدريجياً من مائة (١٠٠) ريال سعودي شهرياً لكل تابع في عام ٢٠١٧م، لتصل إلى أربع مائة (٤٠٠) ريال سعودي شهرياً لكل تابع في عام ٢٠٢٠م، وعليه فإن الزيادة في رسوم إصدار وتجديد الإقامة التي سيتحملها الموظف غير السعودي عن عائلته من الممكن أن تؤدي إلى زيادة تكلفة المعيشة عليه، الأمر الذي من شأنه أن يؤدي إلى توجيه للعمل في دول أخرى تكون تكلفة المعيشة فيها أقل، وإذا ما حدث مثل هذا الأمر فستواجه الشركة صعوبة في المحافظة على موظفيها غير السعوديين، الأمر الذي قد يضطرها إلى تحمل تلك التكاليف عن الموظفين

غير السعوديين أو جزء منها بشكل مباشر، أو بطريقة غير مباشرة عن طريق رفع الأجور الخاصة بموظفيها غير السعوديين، الأمر الذي سيؤدي إلى زيادة في تكاليف الشركة، وبالتالي سيكون له تأثير سلبي وجوهري على أعمالها وأدائها المالي ونتائج عملياتها.

١٠-٢-٢ المخاطر المتعلقة بتراجع ثقة العملاء

إن ثقة العملاء بقطاع التأمين على مستوى العالم لها أهمية بالغة في تعزيز قوة هذا القطاع. وفي المقابل، إن أي تراجع في ثقة العميل أو صناعة التأمين بشكل عام أو ثقته في الشركة بشكل خاص قد يؤدي إلى ارتفاع عدد حالات إلغاء وثائق التأمين واسترجاع الأموال الأمر الذي سيؤثر على الشركة سلباً وعلى أداءها المالي وتوقعاتها المستقبلية.

١١-٢-٢ المخاطر المتعلقة بعدم التقيد بأنظمة مجلس الضمان الصحي

تخضع منتجات الشركة لرقابة مجلس الضمان الصحي بعد اعتمادها وموافقتها من البنك المركزي، ويفرض مجلس الضمان الصحي العديد من الأنظمة والإجراءات على شركات التأمين منها الالتزام بتوفير الموافقات الطبية خلال فترة (٦٠) دقيقة من وقت استلام الطلب بحد أقصى، والالتزام بدفع مستحقات المستشفيات والعيادات وغيرها من مقدمي الخدمات الطبية خلال فترة زمنية لا تتجاوز (٤٥) يوم. وقد يؤدي عدم الالتزام بأنظمة مجلس الضمان الصحي إلى فرض عقوبات أو غرامات مالية على الشركة أو سحب تصريح منتجات التأمين الصحي، مما قد يؤثر بشكل سلبي وجوهري على أعمال الشركة وأدائها المالي.

١٢-٢-٢ المخاطر المتعلقة بالتقلبات في أسعار صرف العملات

يقصد بالمخاطر المتعلقة بأسعار العملات إلى التقلبات في الاستثمارات المالية نظراً للتغير في أسعار الصرف. والشركات التي تتعرض لمخاطر أسعار صرف العملات في الغالب لديها تعاملات مع أطراف خارج المملكة وبعملة تلك الأطراف. معظم عمليات الشركة تتم بالريال السعودي كما أن كافة إيراداتها محققة من عملاء في السوق المحلية وبالعملة المحلية، إلا أنه في حال قامت الشركة بتعاملات بعملات غير الريال السعودي في المستقبل، فستصبح معرضة للتقلبات في أسعار صرف العملات الأخرى مقابل الريال السعودي، وبالتالي إلى زيادة في النفقات، مما سيكون له أثر سلبي وجوهري على أعمال الشركة ونتائج عملياتها ومركزها المالي وتوقعاتها المستقبلية.

١٣-٢-٢ المخاطر المتعلقة بندرة الكوادر المحلية المؤهلة

نظراً لحدائث سوق التأمين في المملكة فإن الكوادر المحلية المؤهلة في المملكة تعد قليلة وقد لا تفي باحتياجات الشركة من الموظفين ذوي الخبرة. وفي حال تعذر على الشركة استقطاب الكوادر المؤهلة من السوق المحلية، فإنها قد تضطر لاستخدام موظفين من خارج المملكة. ولا تستطيع الشركة ضمان أنها تتمكن من المحافظة على الكوادر المؤهلة في الوقت المناسب والكفاءة المطلوبة وكذلك الحصول على العدد الكافي من تأشيرات العمل اللازمة من وزارة الموارد البشرية والتنمية الاجتماعية، لا سيما في ظل متطلبات السعودية مما يخلق منافسة عالية بين شركات التأمين لتدريب وتأهيل كوادرها وضمان استمرار بقائهم واستقطاب الكفاءات من السوق المحلي مما قد ينتج عنه زيادة في الأجور التي قد تشكل عبئاً إضافياً على الشركة. كذلك إن عدم قدرة الشركة على استقطاب الموظفين المؤهلين والاحتفاظ بهم، سوف يؤدي إلى إعاقة تطبيق استراتيجية عملها، الأمر الذي سيؤثر سلباً على نتائج عملياتها ووضعها المالي.

١٤-٢-٢ المخاطر المرتبطة بدورة الأعمال التأمينية

شهد قطاع التأمين على المستوى العالمي تغييرات دورية مع تذبذبات ملموسة في نتائج العمليات، ويرجع سببها إلى المنافسة والأحداث الكارثية والأوضاع الاقتصادية والاجتماعية التي تمر بها كافة الدول من وقت إلى آخر بشكل عام وغيرها من العوامل خارجة عن سيطرة الشركات العاملة في قطاع التأمين. وبالتالي قد ينتج عن ذلك فترات تتصف بالمنافسة في الأسعار الناتجة عن فائض العرض وكذلك فترات يتاح فيها للشركات الحصول على أقساط أفضل، ومن المتوقع أن تتأثر دورة أعمال شركات التأمين من وقت لآخر، مما سيؤثر سلباً على أعمال الشركة ونتائج عملياتها ومركزها المالي وتوقعاتها المستقبلية.

١٥-٢-٢ مخاطر التقارير المطلوبة

يشترط نظام التأمين ولائحته التنفيذية على الشركة أن تقدم إلى البنك المركزي السعودي قوائم مالية وتقارير سنوية، معدة على أسس محاسبية نظامية معينة، ومعلومات أخرى بما فيها معلومات حول العمليات المتعلقة بالنشاط العام للشركة وهيكل رأس المال والملكية والوضع المالي للشركة، بما في ذلك، كشفاً سنوياً لإجمالي العمولات المدفوعة. وتخضع الشركة لإجراءات وعقوبات وغرامات فيما لو رأى البنك المركزي السعودي أن الشركة فشلت في التقيد بأي من الأنظمة واللوائح والتعليمات المعمول بها. وعليه، فإن أي تقصير في التقيد بهذه الأنظمة واللوائح والتعليمات سيؤدي إلى فرض قيود تحد من قدرة الشركة على مزاولة أعمالها أو فرض غرامات كبيرة يمكن أن تؤثر سلباً على نتائج أعمال الشركة ووضعها المالي.

كما أن الشركة سوف تتعرض لعقوبات وغرامات في حال تقصيرها بالوفاء بمتطلبات هيئة السوق المالية وقواعد طرح الأوراق المالية والالتزامات المستمرة والإفصاح المعمول بها في تداول السعودية (تداول). الأمر الذي سيؤثر بشكل سلبي وجوهري على أعمال الشركة ومركزها المالي وتوقعاتها المستقبلية.

١٦-٢-٢ مخاطر متعلقة بنمو سوق التأمين

قد لا يكون معدل نمو سوق التأمين في المملكة مرتفعاً أو مستقرًا بالدرجة التي تتوقعها الشركة حالياً. كما أن التأثير على سوق التأمين في المملكة نتيجة زيادة معدل النمو في عدد المؤمن لهم بالتزامن مع النمو الاقتصادي والسكاني في المملكة، إضافة إلى استمرار التطوير في مجال الرعاية الاجتماعية والتغيرات السكانية وفتح سوق التأمين في المملكة للشركات الأجنبية واستمرار عمليات الاندماج والاستحواذ بين شركات التأمين القائمة لتشكيل كتلت أكبر ذات حضور أوسع هو بشكل عام أمر مستقبلي غير واضح في الوقت الراهن، وبالتالي فإن النمو والتطور في سوق التأمين في المملكة يخضع لعدة توقعات غير مؤكدة وخارجة عن نطاق سيطرة الشركة، مما قد يؤثر بشكل سلبي وجوهري على أعمال الشركة.

١٧-٢-٢ مخاطر عدم القدرة على الالتزام بمتطلبات السعودية

تطبق وزارة الموارد البشرية والتنمية الاجتماعية برنامج نطاقات الذي تم تصميمه لتشجيع الشركات على توظيف المواطنين السعوديين وزيادة نسبتهم من مجموع الموظفين العاملين لدى الشركة. ووفقاً لبرنامج نطاقات هذا فإنه يتم قياس التزام الشركة بمتطلبات السعودية مقابل نسبة المواطنين السعوديين العاملين لدى الشركة مقارنة بمتوسط نسبة السعودة في الشركات العاملة في نفس القطاع.

وبالرغم من أنه قد حققت الشركة نسبة سعودة قدرها (٢٠, ٧٢٪) كما في ٢٠٢١/١٢/٣١م وهي مصنفة ضمن النطاق البلاتيني لبرنامج نطاقات؛ إلا أنه لا يوجد أي ضمان بأن تستمر الشركة في المحافظة على نسبة السعودة المطلوبة ضمن المستويات المقررة نظاماً. الأمر الذي سيعرض الشركة لعقوبات بعدم التزامها بالقرارات الصادرة بهذا الخصوص والتي تصل إلى وقف إصدار تأشيرات العمالة اللازمة للشركة أو نقل كفالة الموظفين غير السعوديين أو استبعاد الشركة من الاشتراك في المناقصات الحكومية، مما قد يؤثر سلباً على أعمال الشركة ونتائج عملياتها.

١٨-٢-٢ مخاطر عدم التحكم في الأسعار

تلتزم الشركة باتباع توصية تقارير الخبير الاكتواري وتعليمات البنك المركزي السعودي فيما يخص تسعير وثائق التأمين. وقد تقضي توصيات تلك التقارير وتعليمات البنك المركزي السعودي بتغيير جوهري على أسعار وثائق الشركة. لذلك فإن ارتفاع أسعار أحد منتجات الشركة سوف يؤدي إلى عدم تمكن الشركة من استقطاب عملاء جدد وخسارة عملائها الحاليين وبالتالي توجيههم إلى شركات أخرى. إن أي تغيير جوهري في الأسعار مستقبلاً سوف يؤثر على حصة الشركة السوقية وبالتالي على مبيعاتها ونتائج عملياتها.

١٩-٢-٢ المخاطر المرتبطة بضريبة القيمة المضافة

قامت المملكة بتطبيق نظام ضريبة القيمة المضافة والذي دخل حيز النفاذ في ٢٠١٨/٠١/٠١م. ويفرض هذا النظام قيمة مضافة بنسبة ٥٪ على عدد من المنتجات والخدمات وذلك حسب ما هو وارد في النظام. وتم تعديل قيمة ضريبة القيمة المضافة لتصبح ١٥٪ والذي بدأ تطبيقه من شهر يوليو ٢٠٢٠م. وبالتالي، فإنه يتعين على المنشآت ذات العلاقة معرفة طبيعة ضريبة القيمة المضافة وطريقة تطبيقها وكيفية حسابها. كما سيتعين عليها تقديم تقاريرها الخاصة إلى الجهات الحكومية ذات العلاقة. وبناءً على ذلك، يتعين على الشركة التكيف مع التغييرات الناتجة عن تطبيق ضريبة القيمة المضافة، والتي تشمل تحصيلها وتسليمها، وتأثير تطبيق نظام ضريبة القيمة المضافة على أعمال الشركة، وقد أدى تطبيق ضريبة القيمة المضافة في المملكة إلى زيادة أسعار معظم البضائع والخدمات بما في ذلك منتجات الشركة ولم تظهر بعد الآثار المترتبة من رفع الضريبة على مبيعات الشركة حيث بدأ تطبيق الزيادة الضريبية من شهر يوليو من عام ٢٠٢٠م. ومع ذلك فإن أي انتهاك أو تطبيق خاطئ لنظام الضريبة من قبل إدارة الشركة، سوف يعرضها لغرامات أو عقوبات أو يؤدي إلى الإضرار بسمعتها مما سيؤدي أيضاً من التكاليف والمصاريف التشغيلية، وهو ما يمكن أن يقلل من الوضع التنافسي للشركة ومستوى الطلب على منتجاتها، مما سيكون له تأثير سلبي وجوهري على الشركة ووضعها المالي ونتائج عملياتها وتوقعاتها المستقبلية.

الجدير بالذكر بأنه وكما في تاريخ هذه النشرة، فقد أنهت الشركة ما يخص ضريبة القيمة المضافة للأعوام ٢٠١٨م، ٢٠١٩م و٢٠٢٠م وذلك بتسديد فروقات كافة التقييمات الصادرة من قبل هيئة الزكاة والضريبة والجمارك.

٢٠-٢-٢ مخاطر البيئة التنظيمية

تخضع أعمال الشركة للنظم المعمول بها في المملكة. وقد تكون البيئة التنظيمية التي تعمل بها الشركة عرضة للتغيير. كما أن التغييرات التنظيمية الناجمة عن العوامل السياسية والاقتصادية والفنية والبيئية قد يكون لها تأثير كبير على عمليات الشركة من خلال تقييد تطوير الشركة أو زيادة عدد عملائها، والحد من عمليات الشركة ومبيعات خدمات الشركة أو زيادة إمكانية وجود منافسة إضافية. وقد ترى الشركة ضرورة أو مناسبة تعديل عملياتها من أجل العمل بما يتفق مع تلك النظم وقد تتحمل تكاليف إضافية بهذا الخصوص، مما سيكون له تأثير سلبي وجوهري على عمليات الشركة ومركزها المالي وتوقعاتها المستقبلية. بالإضافة إلى ذلك، سيؤدي عدم الالتزام بهذه الأنظمة واللوائح إلى عقوبات إدارية أو جنائية أو تعليق عملياتها أو إنهائها.

٢١-٢-٢ مخاطر عدم الالتزام بالأنظمة والتعليمات الرسمية

تسعى الشركة دوماً لأن تمتثل للأنظمة واللوائح السائدة في المملكة، إلا أن عدم الالتزام بالتعليمات الرسمية والأنظمة قد يؤدي إلى عقوبات تؤثر سلباً على الشركة، ومن ذلك ملاحظة المحاسب القانوني بشأن بيع وإصدار وثائق تأمين لأطراف ذات علاقة بشروط ائتمانية على الرغم من أن هذا لا يتماشى مع المادة (٤٩) من اللائحة التنفيذية لنظام مراقبة شركات التأمين التعاوني. وأيضاً، اتضح أن الشركة لم تتمكن من إعادة تأمين (٣٠٪) من مجموع مبالغ الأقساط داخل المملكة كما نصت عليه المادة (٤٠).

٣-٢ المخاطر المتعلقة بالأوراق المالية المطروحة

١-٣-٢ المخاطر المتعلقة بالتذبذبات المحتملة في سعر السهم

قد لا يكون السعر السوقي لأسهم الشركة في فترة طرح حقوق الأولوية مؤشراً دقيقاً للسعر السوقي لأسهم الشركة بعد الانتهاء من الطرح. كما قد لا يكون سعر سهم الشركة مستقراً وقد يتعرض لدرجة كبيرة من التذبذب بسبب تغيير في توجهات السوق فيما يتعلق بحقوق الأولوية أو أسهم الشركة الحالية. وإضافة لذلك، قد تنتج مثل هذه التذبذبات بسبب العديد من العوامل التي تشمل دون الحصر ظروف السوق المتعلقة بالمؤشر أو بالقطاع أو بالأسهم، أو بأي تغييرات تنظيمية في قطاع التأمين أو تغيرات في ظروف واتجاهات هذا القطاع، وتدهور أداء الشركة، وعدم القدرة على تنفيذ الخطط المستقبلية، ودخول شركات منافسة جديدة عبر الترخيص لها أو الإعلانات من قبل الشركة أو منافسيها المتعلقة بعمليات الاندماج وعمليات الاستحواذ والتحالفات الاستراتيجية والمشاريع المشتركة والتغييرات في تقديرات الأداء المالي من خلال خبراء ومحلي الأوراق المالية.

ليس هناك ما يضمن أن السعر السوقي لأسهم الشركة لن يقل عن سعر الطرح. وإن تم ذلك بعد اكتتاب المستثمرين في الأسهم الجديدة فإن ذلك لا يمكن إلغاؤه أو تعديله، وبالتالي قد يتكبد المستثمرون خسائر فادحة نتيجة لذلك. علاوة على ذلك ليس هناك ما يضمن أن المساهم سيكون قادراً على بيع أسهمه بسعر مساوي أو أعلى من سعر الطرح بعد الاكتتاب في الأسهم الجديدة. كما أن بيع كميات كبيرة من الأسهم من قبل المساهمين بعد الطرح أو توقع ذلك يمكن أن يؤثر سلباً على سعر السهم في السوق. بالإضافة إلى ذلك فإن المستثمرين يواجهون خطر احتمال عدم التمكن من بيع أسهمهم في السوق دون أن يؤثر ذلك سلباً على سعر السهم.

٢-٣-٢ المخاطر المتعلقة بالتذبذبات والمضاربة المحتملة في سعر حقوق الأولوية

قد يخضع السعر السوقي لحقوق الأولوية لتذبذبات كبيرة بسبب تغيير في توجهات السوق فيما يتعلق بأسهم الشركة. وقد تكون هذه التذبذبات كبيرة نظراً لاختلاف نطاق التغيير المسموح به لأسعار تداول الحقوق مقارنة بنطاق التغيير المسموح به للأسهم (١٠٪ هبوطاً أو صعوداً). بالإضافة إلى ذلك، ونظراً لأن سعر تداول حقوق الأولوية يعتمد على سعر تداول سهم الشركة، وتصور السوق للسعر المحتمل لأسهم حقوق الأولوية، فقد تؤثر هذه العوامل بالإضافة إلى العوامل المذكورة في عامل المخاطرة أعلاه «التذبذبات المحتملة في سعر السهم» على سعر تداول حقوق الأولوية.

بناءً على ما سبق، تخضع المضاربة في حقوق الأولوية لمخاطر قد تتسبب في حدوث خسائر جوهريّة، وفي حال عدم قيام المضارب ببيع حقوق الأولوية الموجودة قبل نهاية فترة تداول هذه الحقوق، سيضطر إلى استخدام هذه الحقوق لممارسة الاكتتاب بالأسهم الجديدة وقد يتكبد بعض الخسائر. وعلى ذلك، يجب على المستثمرين الاطلاع على كامل تفاصيل آلية إدراج وتداول حقوق الأولوية، وطريقة عملها، والإلمام بكل العوامل المؤثرة فيها للتأكد من أن أي قرار استثماري سيكون مبنياً على وعي وإدراك كاملين (الرجاء الاطلاع على القسم رقم (١٢) «المعلومات المتعلقة بالأسهم وأحكام الطرح وشروطه»).

٣-٣-٢ المخاطر المتعلقة بانخفاض الطلب على حقوق الأولوية وأسهم الشركة

ليس هناك ضمان أنه سيكون هناك طلب كاف على اكتتاب حقوق الأولوية خلال فترة تداول حقوق الأولوية. كما أنه ليس هناك أي ضمان بأنه سيكون هناك طلب كاف على أسهم الشركة من قبل المؤسسات الاستثمارية خلال فترة الطرح المتبقي. وفي حال لم تقم المؤسسات الاستثمارية بتقديم عروض للأسهم المتبقية بسعر عالي، قد لا يكون هناك تعويض كافي لتوزيعه على أصحاب حقوق الأولوية الغير ممارسة. وعلاوة على ذلك، ليس هناك ضمان من وجود طلب كاف في السوق على الأسهم التي حصل عليها مكتتب ما من خلال ممارسة حقوق الأولوية لهذه الأسهم، أو من خلال الطرح المتبقي، أو من السوق.

٤-٣-٢ المخاطر المتعلقة بانخفاض نسبة الملكية

إذا لم يكتتب أصحاب حقوق الأولوية بكامل حقهم في الحصول على أسهم جديدة في الطرح، سوف تتخفف نسبة ملكيتهم وبالتالي حقوق التصويت التابعة لها. كما أنه ليس هناك أي ضمان في حال رغب حامل حقوق الأولوية المقيد ببيع حقوق الأولوية الخاصة به خلال فترة التداول، بأن يكون العائد الذي يتلقاه كافياً لتعويضه بالكامل عن انخفاض نسبة ملكيته في رأس مال الشركة نتيجة لزيادة رأس مال الشركة.

٥-٣-٢ المخاطر المتعلقة بتوزيع الأرباح لحاملي الأسهم

تعتمد أرباح الأسهم في المستقبل على عدد من العوامل من بينها أرباح الشركة مستقبلاً ومركزها المالي والاحتياجات الرأسمالية واحتياطياتها القابلة للتوزيع والقوة الائتمانية المتوفرة للشركة والأوضاع الاقتصادية العامة وعوامل أخرى يعتبرها أعضاء مجلس إدارة الشركة على قدر كبير من الأهمية.

وستؤدي زيادة رأس مال الشركة إلى انخفاض ربحية السهم في المستقبل وبالتالي قد تؤثر على القيمة السوقية لأسهم الشركة. على الرغم من أن الشركة تعتزم توزيع أرباح سنوية لمساهميها في حال تحقيق أرباح، إلا أنها لا تضمن بأن أية أرباح على الأسهم سوف توزع فعلياً، كما لا تقدم أي ضمان فيما يتعلق بالمبلغ الذي سيوزع في أية سنة معينة.

٦-٣-٢ المخاطر المتعلقة بالبيانات المستقبلية

تشكل بعض البيانات الواردة في هذه النشرة بيانات مستقبلية، ولكنها ليست ضماناً لما سيكون عليه الأداء مستقبلاً. وتتطوي تلك البيانات المستقبلية على مخاطر معلومة وغير معلومة وعوامل أخرى قد تؤثر على النتائج الفعلية وبالتالي على أداء الشركة وإنجازاتها، وهناك العديد من العوامل التي قد تؤثر في الأداء الفعلي أو الإنجازات أو النتائج التي تحقّقها الشركة وتؤدي إلى اختلافها بشكل كبير عما كان متوقّعا صراحة أو ضمناً في البيانات المذكورة. وفيما لو تحقّق واحد أو أكثر من هذه المخاطر أو الأمور غير المتوقعة أو ثبت عدم دقة أي من الافتراضات التي تم الاعتماد عليها، فإن النتائج الفعلية قد تختلف بشكل جوهري عن تلك الموضحة في هذه النشرة.

٧-٣-٢ المخاطر المتعلقة بعدم ربحية أو بيع حقوق الأولوية

ليس هنالك ما يضمن ربحية السهم من خلال التداول به بسعر أعلى. ويضاف إلى ذلك، عدم ضمان التمكن من بيعه من الأساس مما ينوه إلى عدم وجود ما يضمن الطلب الكافي في السوق لممارسة حقوق الأولوية أو استلام تعويض من قبل الشركة علماً أن المستثمر الذي لم يكتب أو يبيع حقوقه، وأصحاب كسور الأسهم، قد لا يحصلون على أي مقابل إذا تم البيع في فترة الطرح المتبقي بسعر الطرح.

٨-٣-٢ المخاطر المتعلقة باحتمال إصدار أسهم جديدة

إن إصدار أي أسهم جديدة من قبل الشركة يعتمد على موافقة الجمعية العامة غير العادية للمساهمين، ففي حال قررت الشركة إصدار أسهم جديدة كحقوق أولوية لزيادة رأس مالها، ووافقت الجمعية العامة غير العادية للمساهمين على هذا القرار، ولم يقر المساهمون بممارسة حقوقهم بالاكتمال بالأسهم الجديدة، فإن ملكية الأسهم سوق تنخفض بشكل تناسبي إضافة إلى ملحقاتها من حق التصويت والحصول على الأرباح مما سيؤثر على السعر السوقي للسهم.

٩-٣-٢ المخاطر المتعلقة بعدم ممارسة حقوق الأولوية في الوقت المناسب

تبدأ فترة الاكتمال في ●●/●●/●● هـ (الموافق ●●/●●/●● م) وستنتهي في ●●/●●/●● هـ (الموافق ●●/●●/●● م). ويجب على مالكي الحقوق والوسطاء الماليين الذين يمثلونهم اتخاذ التدابير المناسبة لاتباع جميع التعليمات اللازمة قبل انقضاء فترة الاكتمال. إذا لم يتمكن المساهمون المستحقون من ممارسة حقوق الاكتمال بشكل صحيح بحلول نهاية فترة الاكتمال، بناءً على ما يملكونه من حقوق الأولوية، فلا يوجد ضمان أن يكون هناك مبلغ تعويض يوزع على المساهمين المستحقين غير المشاركين أو ممن لم يقوموا بإجراءات ممارسة الاكتمال بشكل صحيح أو لأصحاب كسور الأسهم.

١٠-٣-٢ المخاطر المتعلقة بتعليق تداول أو إلغاء أسهم الشركة نتيجة عدم نشر قوائمها المالية خلال المدة النظامية

في حال عدم تمكن المصدر من نشر معلوماته المالية خلال المدة النظامية (٣٠ يوم من نهاية الفترة المالية للقوائم المالية الأولية، وثلاثة أشهر من نهاية الفترة المالية للقوائم المالية السنوية) يتم تطبيق إجراءات تعليق الأوراق المالية المدرجة وفقاً لقواعد الإدراج الموافق عليها بقرار مجلس هيئة السوق المالية رقم (١٠١-٢٠١٩) بتاريخ ٢٤/٠٥/١٤٤٠ هـ (الموافق ٣٠/٠١/٢٠١٩ م). والتي تنص على أن تقوم تداول السعودية بتعليق تداول الأوراق المالية لمدة جلسة تداول واحدة تلي انتهاء المهلة النظامية. وفي حال عدم نشر المعلومات المالية خلال عشرين جلسة تداول تلي جلسة التداول المعلقة الأولى، تقوم شركة تداول السعودية (تداول) بالإعلان عن إعادة تعليق الأوراق المالية للشركة إلى أن تقوم بالإعلان عن نتائجها المالية. وفي حال استمر تعليق تداول أسهم الشركة مدة ستة أشهر دون أن تأخذ الشركة الإجراءات المناسبة لتصحيح ذلك التعليق، فيجوز للهيئة إلغاء إدراج الأوراق المالية للشركة. وتقوم تداول برفع التعليق بعد مرور جلسة تداول واحدة تلي الإعلان عن النتائج المالية للشركة. ولكن في حال تأخر الشركة في إعلانها عن نتائجها المالية، أو في حال لم تتمكن من نشرها خلال المهلة النظامية المشار إليها أعلاه، فإن ذلك سيتسبب في تعليق أسهم الشركة أو إلغاء إدراج أسهمها، الأمر الذي سيؤثر بشكل سلبي وجوهري على مصلحة مساهمي الشركة وعلى سمعة الشركة ونتائج عملياتها. إضافة إلى ذلك، فقد تقوم هيئة السوق المالية بإلغاء عملية طرح أسهم حقوق الأولوية للشركة وذلك في حال رأت أن الطرح قد لا يكون من مصلحة المساهمين.

٣- خلفية عن الشركة وطبيعة أعمالها

يجب قراءة المعلومات التالية مع المعلومات الأكثر تفصيلاً الواردة في الأجزاء الأخرى من هذه النشرة، بما في ذلك المعلومات المالية وغيرها في القسم (٥) «المعلومات المالية ومناقشة وتحليل الإدارة».

١-٣ نبذة عن الشركة

شركة التأمين العربية التعاونية («الشركة» أو «التأمين العربية») هي شركة مساهمة سعودية تأسست بموجب ترخيص وزارة الاستثمار رقم (١٠٢٠٣٠١٠٤٢٧٦ - ٠١) بتاريخ ١٤٢٦/٠٥/٠٥ هـ (الموافق ٢٠٠٥/٠٦/١٢ م)، وقرار مجلس الوزراء رقم (٩٣) وتاريخ ١٤٢٨/٠٣/١٤ هـ (الموافق ٢٠٠٧/٠٤/٠٢ م) والمرسوم الملكي رقم (م/٢٣) وتاريخ ١٤٢٨/٠٣/١٥ هـ (الموافق ٢٠٠٧/٠٤/٠٣ م). وبموجب قرار وزارة التجارة رقم (ق/٣٢٦) الصادر بتاريخ ١٤٢٨/١٢/٢١ هـ (الموافق ٢٠٠٧/١٢/٣١ م). وتعمل الشركة بموجب السجل التجاري الصادر في مدينة الرياض رقم ١٠١٠٢٤٣٣٠٢ وتاريخ ١٤٢٩/٠١/١٨ هـ (الموافق ٢٠٠٨/٠١/٢٧ م). يقع المقر الرئيسي للشركة في مدينة الرياض، طريق الملك عبد العزيز، مركز بن طامي، ص.ب. ٢٨٦٥٥٥، الرياض ١١٣٢٣، المملكة العربية السعودية.

وقد حصلت الشركة على تصريح البنك المركزي السعودي رقم ت م ن/٢٠٨٦/١٥ بتاريخ ٢٠٠٨/٠٦/١٤ هـ (الموافق ٢٠٠٨/٠٦/١٨ م) بمزاولة نشاط التأمين العام، والتأمين الصحي، والحماية والادخار وفقاً لأحكام نظام مراقبة شركات التأمين التعاوني ولائحته التنفيذية. وفي عام ٢٠١٤ م، وبناءً على طلب شركة التأمين العربية بتعديل النشاط، حصلت الشركة على موافقة البنك المركزي السعودي بتعديل التصريح الممنوح لها لممارسة نشاط التأمين وإعادة التأمين بحيث يكون مقتصرًا على ممارسة نشاط التأمين فقط، وذلك بموجب الخطاب رقم ٣٥١٠٠٠٧٦٨٨٥ وتاريخ ١٤٢٥/٠٦/١٤ هـ (الموافق ٢٠١٤/٠٤/١٤ م).

وتمارس الشركة نشاطات التأمين العام والتأمين الصحي والحماية والادخار في المملكة العربية السعودية وفقاً لمبدأ التأمين التعاوني، وتشمل منتجاتها التأمين على المركبات، والتأمين الصحي، والتأمين البحري، والتأمين الهندسي، وتأمين الحوادث العامة، والتأمين على الممتلكات، وتأمين الحماية والادخار، وغيرها.

يبلغ رأس مال الشركة مائتين وخمسة وستين مليون (٢٦٥,٠٠٠,٠٠٠) ريال سعودي مقسم إلى ستة وعشرين مليون وخمسمائة ألف (٢٦,٥٠٠,٠٠٠) سهم عادي بقيمة اسمية قدرها عشرة (١٠) ريالات للسهم الواحد مدفوعة القيمة بالكامل.

٢-٣ التغيرات الرئيسية في رأس مال الشركة

بلغ رأس مال الشركة عند التأسيس مائتي مليون (٢٠٠,٠٠٠,٠٠٠) ريال سعودي مقسم إلى عشرين مليون (٢٠,٠٠٠,٠٠٠) سهم عادي بقيمة اسمية قدرها عشرة (١٠) ريالات للسهم الواحد مدفوعة القيمة بالكامل. وقد اكتتب المساهمون المؤسسون بعدد اثني عشر مليون (١٢,٠٠٠,٠٠٠) سهم تشكل ما نسبته (٦٠٪) من إجمالي أسهم الشركة ودفعوا قيمتها بالكامل، وقد تم طرح الأسهم المتبقية والبالغة ثمانية ملايين (٨,٠٠٠,٠٠٠) سهم والتي تشكل ما نسبته (٤٠٪) للاكتتاب العام في الفترة من تاريخ ١٤٢٨/١٠/١٥ هـ (الموافق ٢٠٠٧/١٠/٢٧ م) إلى ١٤٢٨/١٠/٢٢ هـ (الموافق ٢٠٠٧/١١/٠٣ م) بسعر اكتتاب بلغ عشرة (١٠) ريالات سعودية للسهم الواحد، وبتاريخ ١٤٢٩/٠١/٢٦ هـ (الموافق ٢٠٠٨/٠٢/٠٤ م) أدرجت الشركة في تداول.

وافقت الجمعية العامة غير العادية للشركة بتاريخ ١٤٣٦/٠٦/١٨ هـ (الموافق ٢٠١٥/٠٤/٠٧ م) على زيادة رأس مال الشركة بمبلغ مائتي مليون (٢٠٠,٠٠٠,٠٠٠) ريال سعودي عن طريق طرح أسهم حقوق الأولوية. وبعد نهاية الاكتتاب في أسهم حقوق الأولوية، أصبح رأس مال الشركة أربع مائة مليون (٤٠٠,٠٠٠,٠٠٠) ريال سعودي مقسم إلى أربعين مليون (٤٠,٠٠٠,٠٠٠) سهم عادي، تبلغ القيمة الاسمية للسهم الواحد عشرة (١٠) ريالات سعودية.

وبتاريخ ١٤٣٧/١٠/٢٨ هـ (الموافق ٢٠١٦/٠٨/٠٢ م) وافقت الجمعية العامة غير العادية على تخفيض رأس مال الشركة من أربع مائة مليون (٤٠٠,٠٠٠,٠٠٠) ريال سعودي إلى مائتين وخمسة وستين مليون (٢٦٥,٠٠٠,٠٠٠) ريال سعودي بنسبة تخفيض في رأس المال قدرها ٣٣,٧٥٪ عن طريق إلغاء ثلاثة عشر مليون وخمسمائة ألف (١٣,٥٠٠,٠٠٠) سهم من الأسهم المصدرة للشركة.

وقد حصلت الشركة على موافقة البنك المركزي السعودي بموجب الخطاب رقم ٣٠٢٣٨/٨٩ بتاريخ ١٤٤٠/٠٨/١٨ هـ (الموافق ٢٠١٩/٠٤/٢٣ م) على زيادة رأس مالها بمبلغ مائتين وخمسة وستين مليون (٢٦٥,٠٠٠,٠٠٠) ريال سعودي وذلك عن طريق طرح ستة وعشرين مليون وخمسمائة ألف (٢٦,٥٠٠,٠٠٠) سهم حقوق الأولوية. وبعد نهاية الاكتتاب في أسهم حقوق الأولوية، سيصبح رأس مال الشركة خمسمائة وثلاثين مليون (٥٣٠,٠٠٠,٠٠٠) ريال سعودي.

ريال سعودي مقسم إلى ثلاثة وخمسين مليون (٥٣,٠٠٠,٠٠٠) سهم عادي. تبلغ القيمة الاسمية للسهم الواحد عشرة (١٠) ريالاً سعودية، كما حصلت الشركة بتاريخ ١٤٤٣/٠٦/٠٦ هـ الموافق (٢٠٢٢/٠١/٠٩ م) على خطاب من البنك المركزي يتضمن موافقة البنك المركزي على تمديد الموافقة الممنوحة سابقاً للشركة لمدة ستة أشهر من تاريخ الخطاب. وقد أوصى مجلس إدارة الشركة في قراره بالتمرير بتاريخ ١٤٤٠/٠٤/١٦ هـ (الموافق ٢٠١٨/١٢/٢٣ م) بزيادة رأس المال الشركة للالتزام بمتطلبات الملاءة المالية.

٣-٣ الأنشطة الرئيسية للشركة

تمارس الشركة نشاطها بموجب السجل التجاري رقم (١٠١٠٢٤٣٣٠٢) الرقم الموحد (٧٠٠١٥٢٧٦٦٧) وتاريخ ١٤٢٩/٠١/١٨ هـ (الموافق ٢٠٠٨/٠١/٢٧ م). وتتمثل أنشطة الشركة كما في سجلها التجاري في تأمين الحماية مع الادخار، التأمين الصحي، التأمين العام.

تتمثل أنشطة الشركة كما في نظامها الأساس في مزاوله أعمال التأمين التعاوني وكل ما يتعلق بهذه الأعمال من إعادة تأمين أو توكيلات أو تمثيل أو مراسلة أو وساطة وللشركة أن تقوم بجميع الأعمال التي يلزم القيام بها لتحقيق أغراضها سواء في مجال التأمين أو استثمار أموالها وأن تقوم بتملك وتحريك الأموال الثابتة والنقدية أو بيعها أو استبدالها أو تأجيرها بواسطتها مباشرة أو بواسطة شركات تؤسسها أو تشتريها أو بالاشتراك مع جهات أخرى وتمارس الشركة أنشطتها وفقاً لأحكام نظام مراقبة شركات التأمين التعاوني ولائحته التنفيذية والأنظمة والقواعد السارية في المملكة العربية السعودية وبعد الحصول على التراخيص اللازمة من الجهات المختصة إن وجدت.

وبموجب تصريح البنك المركزي السعودي رقم ت م ن/٢٠٠٨٦/١٥ وتاريخ ١٤٢٩/٠٦/١٤ هـ (الموافق ٢٠٠٨/٠٦/١٨ م) بمزاولة نشاط التأمين العام، والتأمين الصحي، والحماية والادخار وفقاً لأحكام نظام مراقبة شركات التأمين التعاوني ولائحته التنفيذية. وفي عام ٢٠١٤ م، وبناءً على طلب شركة التأمين العربية بتعديل النشاط، حصلت الشركة على موافقة البنك المركزي السعودي بتعديل التصريح الممنوح لها لممارسة نشاط التأمين وإعادة التأمين بحيث يكون مقتصرًا على ممارسة نشاط التأمين فقط، وذلك بموجب الخطاب رقم ٣٥١٠٠٠٧٦٨٨٥ وتاريخ ١٤٣٥/٠٦/١٤ هـ (الموافق ٢٠١٤/٠٤/١٤ م).

وتمارس الشركة أنشطتها من خلال مقرها الرئيس بمدينة الرياض، وفروعها، (لمزيد من المعلومات فضلاً راجع القسم الفرعي «فروع الشركة ونقاط البيع» من القسم رقم (٩) «المعلومات القانونية» من هذه النشرة).

٤-٣ المساهمون المؤسسون

يوضح الجدول التالي ملكية المساهمين المؤسسين للشركة عند التأسيس وكما بتاريخ هذه النشرة:

الجدول رقم (٢): المساهمون المؤسسون

الملكية المباشرة عند التأسيس		الملكية المباشرة كما بتاريخ هذه النشرة		المساهم
نسبة الملكية	عدد الأسهم	نسبة الملكية	عدد الأسهم	
١٩,٢%	٣,٨٤٠,٠٠٠	١٩,٢%	٥,٠٨٨,٠٠٠	الشركة العربية ش.م.ل (شركة قابضة)
١٢,٢%	٢,٤٤٠,٠٠٠	٩,١٩٦%	٢,٤٣٧,٠٠٠	شركة التأمين الأردنية م.ع.م
٥,٠%	١,٠٠٠,٠٠٠	٥,٠%	١,٣٢٥,٠٠٠	الشركة العربية للتأمين والتجارة
١,٥%	٣٠٠,٠٠٠	٠,٦٢%	١٦٤,٨٢٦	شركة إخوان السعودية التجارية
١,٢٥%	٢٥٠,٠٠٠	٠,٤٤%	١١٥,٧٧٠	الشركة الحديثة للاستثمارات التجارية والصناعية القابضة
٠,٩%	١٨٠,٠٠٠	٠,٠٠%	٠	لما إسماعيل أبو خضرة
٠,٣%	٦٠,٠٠٠	٠,٣%	٧٩,٥٠٠	شركة عبد الهادي القحطاني وشركاه
١٩,٧%	٣,٩٣٠,٠٠٠	٠,٠٠%	٠	مساهمين آخرين
٤٠,٠%	٨,٠٠٠,٠٠٠	٦٤,٠٠٢%	١٧,٢٨٩,٩٠٤	المكتتبون من الجمهور
١٠٠,٠%	٢٠,٠٠٠,٠٠٠	١٠٠%	٢٦,٥٠٠,٠٠٠	المجموع

المصدر: الشركة

0-3 المساهمون الكبار

يوضح الجدول التالي ملكية المساهمين الكبار الذين يملكون بشكل مباشر 5% أو أكثر من أسهم الشركة قبل وبعد الطرح:

الجدول رقم (3): المساهمون الكبار

الملكية بعد الطرح		الملكية قبل الطرح		المساهم
عدد الأسهم	نسبة الملكية	عدد الأسهم	نسبة الملكية	
١٠,١٧٦,٠٠٠	٪١٩,٢٠٠	٥,٠٨٨,٠٠٠	٪١٩,٢٠٠	الشركة العربية ش.م.ل (شركة قابضة)
٤,٨٧٤,٠٠٠	٪٩,١٩٦	٢,٤٣٧,٠٠٠	٪٩,١٩٦	شركة التأمين الأردنية م.ع.م
٢,٦٥٠,٠٠٠	٪٥,٠٠٠	١,٣٢٥,٠٠٠	٪٥,٠٠٠	الشركة العربية للتأمين والتجارة
١٧,٧٠٠,٠٠٠	٪٣٣,٣٩٦	٨,٨٥٠,٠٠٠	٪٣٣,٣٩٦	المجموع

* في حال اكتب المساهمون الكبار بكامل نسبة احييتهم في الأسهم الجديدة.

المصدر: الشركة

٦-٣ نبذة عن المساهمين الكبار

١-٦-٣ الشركة العربية ش.م.ل (شركة قابضة)

الشركة العربية ش.م.ل (شركة قابضة) هي شركة قابضة لبنانية تأسست عام ٢٠٠١م ويقع مقرها الرئيسي في مدينة بيروت. وتعمل الشركة في مجال الاستثمار وتملك الأسهم والحصص في شركات مغلقة وشركات ذات مسؤولية محدودة لبنانية أو أجنبية، وإدارة الشركات التي تملك فيها حصص شراكة أو مساهمة وكفالتها تجاه الغير، وتملك براءات الاختراع وعلامات تجارية وغيرها من الحقوق المحفوظة وتأجيرها.

يبلغ رأس مال الشركة العربية ش.م.ل (شركة قابضة) أربعة وعشرين مليون دولار أميركي مقسم إلى ثمانين ألف (٨٠,٠٠٠) سهم مدفوعة القيمة بالكامل، تبلغ قيمة السهم الواحد ثلاث مئة دولار أميركي. ويوضح الجدول التالي المساهمين في الشركة:

الجدول رقم (٤): المساهمون في الشركة العربية ش.م.ل (شركة قابضة)

الاسم	نسبة الملكية	عدد الأسهم	القيمة (دولار أميركي)
شركة التأمين العربية ش.م.ل (لبنان)	٪٩٨,٨٥	٧٩,٠٧٥	٢٣,٧٢٢,٥٠٠
شركة يو بي أي (قبرص)	٪١,٠٦	٨٥٠	٢٥٥,٠٠٠
وهبه عبدالله تماري	٪٠,٠٣	٢٥	٧,٥٠٠
الدكتورة / كرمه بدري الحسن	٪٠,٠٣	٢٥	٧,٥٠٠
نديم إميل بارودي	٪٠,٠٣	٢٥	٧,٥٠٠
المجموع	٪١٠٠,٠	٨٠,٠٠٠	٢٤,٠٠٠,٠٠٠

المصدر: الشركة

وكما هو واضح من الجدول أعلاه، تملك شركة التأمين العربية ش.م.ل (لبنان) ما يقارب نسبة ٩٩% من الشركة العربية ش.م.ل (شركة قابضة).

تأسست شركة التأمين العربية ش.م.ل (لبنان) عام ١٩٤٤م، وهي شركة مساهمة لبنانية يقع مقرها الرئيسي بمدينة بيروت. تزاوّل شركة التأمين العربية ش.م.ل (لبنان) كافة أعمال التأمين وإعادة التأمين من خلال ١٠ فروع مرخصة أصولاً وعاملة في لبنان ودولة الإمارات العربية المتحدة والبحرين ودولة الكويت وقطر، بالإضافة إلى الشركات الشقيقة في كل من الأردن وسوريا وسلطنة عمان.

يبلغ رأس مال شركة التأمين العربية ش.م.ل (لبنان) واحد وخمسين ملياراً (٥١,٠٠٠,٠٠٠,٠٠٠) ليرة لبنانية مقسم إلى عشرين مليون وأربعمائة ألف (٢٠,٤٠٠,٠٠٠) سهم عادي مدفوعة القيمة بالكامل، تبلغ القيمة الاسمية للسهم الواحد ألفين وخمسمائة (٢,٥٠٠) ليرة لبنانية. ويوضح الجدول التالي المساهمين في الشركة:

الجدول رقم (٥): المساهمون في شركة التأمين العربية ش.م.ل (لبنان)

الاسم	نسبة الملكية	عدد الأسهم	القيمة (ليرة لبنانية)
البنك العربي ش.م.ع	٤٠,٣٣%	٨,٢٢٦,٣٣٩	٢٠,٥٦٥,٨٤٧,٥٠٠
ورثة المرحوم محمد عبد الرحمن البحر	٥,٣٣%	١,٠٦٦,٢٩٥	٢,٦٦٥,٧٣٧,٥٠٠
جاندولا للاستثمار المحدودة	٣,٥٩%	٧٣٢,٠٢٦	١,٨٣٠,٠٦٥,٠٠٠
ريما فؤاد السعيد شحاده	٢,٧٦%	٥٦٣,٨٠٠	١,٤٠٩,٥٠٠,٠٠٠
هالة فؤاد السعيد	٢,٧٦%	٥٦٣,٨٠٠	١,٤٠٩,٥٠٠,٠٠٠
شركة سليمان طنوس وأولاده ذ.م.م.	٢,٧٢%	٥٥٤,٢٠٠	١,٣٨٥,٥٠٠,٠٠٠
البنك العربي (سويسرا) لبنان ش.م.ل (بصفة مؤتمن)	٢,١٧%	٤٤٢,٦٠٣	١,١٠٦,٥٠٧,٥٠٠
اللنبي دي تي اس أيه	٢,٠٧%	٤٢٢,٣٩٢	١,٠٥٥,٩٨٠,٠٠٠
الشيخ طلال يوسف الزاهد	١,٧٠%	٣٤٧,٤٠٦	٨٦٨,٥١٥,٠٠٠
سكاي بييري المحدودة	١,٦٧%	٣٤١,٠٩٤	٨٥٢,٧٣٥,٠٠٠
سوسن بدر الفاهوم جعفر	١,٥٥%	٣١٧,٠٩٨	٧٩٢,٧٢٢,٥٠٠
نديم اميل بارودي	١,٢١%	٢٤٧,٢٣٦	٦١٨,٠٩٠,٠٠٠
ورثة المرحوم عبد الله بن موسى بن عبد الرحمن بن حسن	١,١٦%	٢٣٧,٢٦٠	٥٩٣,١٥٠,٠٠٠
شركة أ.ب.ث. المساهمة	١,١٤%	٢٣٢,٢٠٠	٥٨٣,٠٠٠,٠٠٠
د. كرمه الفاهوم الحسن	١,١٣%	٢٢٩,٥٢٨	٥٧٣,٨٢٠,٠٠٠
شركة محمد جلال وأولاده ذ.م.م.	١,١٠%	٢٢٣,٨١٢	٥٥٩,٥٣٠,٠٠٠
شركة ناصر بن خالد آل ثاني وأولاده القابضة (ذ.م.م.)	١,٠٢%	٢٠٧,٦٠٠	٥١٩,٠٠٠,٠٠٠
شركة جرين هيلز القابضة دبيليو.أل. أل.	١,٠٠%	٢٠٤,٨٠٠	٥١٢,٠٠٠,٠٠٠
مساهمون آخرون	٢٥,٦٩%	٥,٢٣٩,٥١١	١٣,٠٩٨,٨٠٠,٠٠٠
المجموع	١٠٠,٠٠%	٢٠,٤٠٠,٠٠٠	٥١,٠٠٠,٠٠٠,٠٠٠

المصدر: الشركة

٢-٦-٣ شركة التأمين الأردنية م.ع.م

شركة التأمين الأردنية م.ع.م هي شركة مساهمة عامة محدودة يقع مقرها الرئيسي في مدينة عمان. تعمل الشركة في نشاط التأمين وإعادة التأمين حيث تُقدم منتجات التأمين ضد أخطار الحريق والعوامل الطبيعية والانفجارات والتأمين على المركبات وحوادث السيارات والسرقة وإساءة الأمانة والمسؤولية المدنية، إضافة إلى التأمين ضد أخطار النقل البري والبحري والجوي والتأمين على الحياة وضمان العجز والشيخوخة. كما يبلغ رأس مال شركة التأمين الأردنية م.ع.م ثلاثين مليون ٣٠,٠٠٠,٠٠٠ دينار أردني مقسم إلى ثلاثين مليون ٣٠,٠٠٠,٠٠٠ سهم عادي مدفوعة القيمة بالكامل، تبلغ القيمة الاسمية للسهم الواحد (١) دينار أردني. ويوضح الجدول التالي المساهمين في الشركة:

الجدول رقم (٦): المساهمون في شركة التأمين الأردنية م.ع.م

اسم المساهم	نسبة الملكية %	عدد الأسهم	القيمة (دينار أردني)
عثمان محمد علي عثمان بدير	٣٠,٧٨٩	٩,٢٣٦,٧٥٤	٩,٢٣٦,٧٥٤
شركة ميونخ ري الألمانية للتأمين	١٠,٠٠٠	٣,٠٠٠,٠٠٠	٣,٠٠٠,٠٠٠
شركة المسيرة للاستثمار	٨,٣٢٨	٢,٥٠١,٣٢٩	٢,٥٠١,٣٢٩
شركة مثقال وشوكت وسامي عصفور	٦,٢٥٨	١,٨٧٧,٣٩١	١,٨٧٧,٣٩١
المؤسسة العامة للضمان الاجتماعي	٣,٤٢١	١,٠٢٦,٤١٧	١,٠٢٦,٤١٧
عمر محمد علي عثمان بدير	٢,٧٠٥	٨١١,١٢٨	٨١١,١٢٨
عصام محمد علي عثمان بدير	٢,٥٤٤	٧٦٢,٩٢٧	٧٦٢,٩٢٧
محمد عون جودت روجي شعشاعه	٢,٤٩٣	٧٤٧,٧٧٢	٧٤٧,٧٧٢
هدى جودت روجي شعشاعه	١,٨٤٤	٥٥٣,٤١١	٥٥٣,٤١١
شجاده شجاده سلامه الطوال	١,٦٩٥	٥٠٨,٤٩٧	٥٠٨,٤٩٧
طلال شجاده سلامة الطوال	١,٦٤٨	٤٩٤,٤٢٦	٤٩٤,٤٢٦
هدى محمد علي عثمان بدير	١,٢٨٧	٣٨٦,٢٠٣	٣٨٦,٢٠٣
هند محمد علي عثمان بدير	١,٢٤٩	٣٧٤,٧٦٣	٣٧٤,٧٦٣
البنك العربي	١,١٥٠	٣٤٤,٩٩٠	٣٤٤,٩٩٠
المكتتبون من الجمهور	٢٤,٥٧٩	٧,٣٧٣,٩٨٢	٧,٣٧٣,٩٨٢
المجموع	١٠٠,٠٠٠	٣٠,٠٠٠,٠٠٠	٣٠,٠٠٠,٠٠٠

المصدر: الشركة

٣-٦-٣ الشركة العربية للتموين والتجارة

تأسست الشركة العربية للتموين والتجارة عام ١٩٧٦م وهي شركة ذات مسؤولية محدودة سعودية الجنسية، ويقع المقر الرئيسي لها في مدينة الرياض. تعمل الشركة في مجال الصناعة والأغذية والزراعة والعقارات والمقاولات وغيرها في المملكة العربية السعودية ومنطقة الشرق الأوسط.

يبلغ رأس مال الشركة العربية للتموين والتجارة مائتين وخمسين مليون (٢٥٠,٠٠٠,٠٠٠) ريال سعودي مقسم إلى مائتين وخمسين ألف (٢٥٠,٠٠٠) حصة متساوية القيمة، تبلغ قيمة كل حصة منها ألف (١,٠٠٠) ريال سعودي. ويوضح الجدول التالي المساهمين في الشركة:

الجدول رقم (٧): المساهمون في الشركة العربية للتموين والتجارة

الاسم	نسبة الملكية	عدد الحصص	القيمة (ريال سعودي)
خالد صبيح المصري	٩٠%	٢٢٥,٠٠٠	٢٢٥,٠٠٠,٠٠٠
صبيح طاهر المصري	٩%	٢٢,٥٠٠	٢٢,٥٠٠,٠٠٠
شركة قمة الصحراء للخدمات التجارية	١%	٢,٥٠٠	٢,٥٠٠,٠٠٠
المجموع	١٠٠%	٢٥٠,٠٠٠	٢٥٠,٠٠٠,٠٠٠

المصدر: الشركة

٧-٣ ملكية شركة التأمين العربية في شركات أخرى

تمتلك شركة التأمين العربية ما نسبته ٢,٨٥٪ من شركة نجم، وتقوم هذه الشركة بتلبية احتياجات شركات التأمين حيث تقدم خدمات مساندة لتأمين المركبات كخبير معاينة الحوادث ومقدر خسائر وأخصائي تسوية مطالبات تأمينية ووكيل تأمين. وتعمل الشركة بموجب موافقة البنك المركزي السعودي رقم ١٩١٦/م/ظ/م أ.ت. بدأت الشركة أعمالها عام ٢٠٠٧م بمدينة الرياض في المملكة العربية السعودية، وتم تأسيسها كشركة مساهمة مغلقة بتاريخ ١٠/١٢/١٤٣٤هـ (الموافق ٠٨/١٨/٢٠١٣م) بموجب السجل التجاري رقم ١٠١٠٢٢٩٧٥١.

وعدا عن ملكيتها في شركة نجم، لا يوجد لدى شركة التأمين العربية أية ملكية أخرى في شركات أخرى أو أي شركات تابعة أو شركات شقيقة. يبلغ رأس مال شركة نجم خمسين مليون وثمانين (٥٠,٠٠٠,٠٨٠) ريال سعودي مقسم إلى خمسة ملايين وثمان (٥,٠٠٠,٠٠٨) أسهم عادية بقيمة اسمية قدرها ١٠ ريالاً للسهم الواحد مدفوعة القيمة بالكامل. ويوضح الجدول التالي ملكية شركة التأمين العربية فيها:

الجدول رقم (٨): ملكية شركة التأمين العربية في شركات أخرى

الشركة	عدد الأسهم	القيمة الاسمية للسهم	إجمالي القيمة الاسمية	نسبة الملكية
شركة نجم	١٩٢,٣٠٠	١٠ ريال	١,٩٢٣,٠٠٠ ريال	٢,٨٥٪

المصدر: الشركة

علماً أنه لا يوجد لدى الشركة أية ملكية في شركات أخرى أو أي شركات تابعة أو شركات شقيقة.

٨-٣ أهم التواريخ والتطورات

الجدول رقم (٩): أهم التواريخ والتطورات

التاريخ	التطورات
١٤٢٦/٠٥/٠٥هـ (الموافق ٢٠٠٥/٠٦/١٢م)	تم الحصول على ترخيص استثمار خدمي رقم ١٠٢٠٣٠١٠٤٢٧٦ من قبل الهيئة العامة للاستثمار
١٤٢٨/٠٣/١٤هـ (الموافق ٢٠٠٧/٠٤/٠٢م)	حصل المؤسسون على ترخيص بتأسيس الشركة بموجب قرار مجلس الوزراء رقم (٩٣)
١٤٢٨/٠٣/١٥هـ (الموافق ٢٠٠٧/٠٤/٠٣م)	حصل المؤسسون على ترخيص بتأسيس الشركة بموجب المرسوم الملكي رقم (٢٣/م)
١٤٢٨/١٠/١٥هـ (الموافق ٢٠٠٧/١٠/٢٧م)	تم طرح أسهم الشركة للاكتتاب العام
١٤٢٨/١٢/٢١هـ (الموافق ٢٠٠٧/١٢/٣١م)	حصل المؤسسون على موافقة وزارة التجارة بتأسيس الشركة بموجب القرار رقم (٢٢٦/ق).
١٤٢٩/٠١/١٨هـ (الموافق ٢٠٠٨/٠١/٢٧م)	تم تأسيس الشركة وإصدار السجل التجاري رقم ١٠١٠٢٤٣٢٠٢
١٤٢٩/٠١/٢٦هـ (الموافق ٢٠٠٨/٠٢/٠٤م)	تم إدراج أسهم الشركة في تداول السعودية «تداول»
١٤٢٩/٠٦/١٤هـ (الموافق ٢٠٠٨/٠٦/١٨م)	حصلت الشركة على تصريح البنك المركزي السعودي رقم ت م ن/٢٠٠٨٦/١٥ بمزاولة نشاط التأمين وإعادة التأمين
١٤٣٠/٠٩/١٧هـ (الموافق ٢٠٠٩/٠٩/٠٦م)	حصلت الشركة على موافقة من مجلس الضمان الصحي كشركة تأمين صحي مرخص لها
١٤٣٥/٠٦/١٤هـ (الموافق ٢٠١٤/٠٤/١٤م)	حصلت الشركة على موافقة البنك المركزي السعودي بتعديل التصريح الممنوح لها لممارسة نشاط التأمين وإعادة التأمين بحيث يكون مقتصرًا على ممارسة نشاط التأمين فقط، وذلك بموجب الخطاب رقم ٣٥١٠٠٠٧٦٨٨٥
١٤٣٦/٠٦/١٨هـ (الموافق ٢٠١٥/٠٤/٠٧م)	حصلت الشركة على موافقة البنك المركزي السعودي لزيادة رأس المال بموجب الخطاب رقم ٣٥١٠٠١٤٥٤٦٩
١٤٣٧/٠١/٢٨هـ (الموافق ٢٠١٦/٠٨/٠٢م)	حصلت الشركة على موافقة البنك المركزي السعودي لتخفيض رأس المال بموجب الخطاب رقم ٣٧١٠٠٠٥٢٤٧٧
١٤٤٠/٠٤/١٦هـ (الموافق ٢٠١٨/١٢/٢٣م)	توصية مجلس الإدارة بزيادة رأس مال الشركة عن طريق طرح أسهم حقوق الأولوية
١٤٤٠/٠٨/١٨هـ (الموافق ٢٠١٩/٠٤/٢٣م)	حصلت الشركة على موافقة البنك المركزي السعودي لزيادة رأس المال بموجب الخطاب رقم (٣٠٢٣٨/٨٩)
١٤٤٣/٠١/٢٨هـ (الموافق ٢٠٢١/٠٩/٠٥م)	حصلت الشركة على موافقة هيئة السوق المالية على زيادة رأس المال عن طريق طرح أسهم حقوق أولوية بقيمة مائتان وخمسة وستون (٢٦٥,٠٠٠,٠٠٠) ريال سعودي
١٤٤٣/٠٤/٠٤هـ (الموافق ٢٠٢١/١١/٠٩م)	قررت الجمعية العامة غير العادية عدم الموافقة على توصية مجلس إدارة الشركة على زيادة رأس المال عن طريق طرح أسهم حقوق أولوية بقيمة مائتان وخمسة وستون (٢٦٥,٠٠٠,٠٠٠) ريال سعودي.
١٤٤٣/٠٦/٠٦هـ (الموافق ٢٠٢٢/٠١/٠٩م)	حصلت الشركة على خطاب من البنك المركزي يتضمن موافقة البنك المركزي على تمديد الموافقة الممنوحة سابقاً للشركة لمدة ستة أشهر من تاريخ الخطاب.

المصدر: الشركة

٩-٣ رؤية ورسالة الشركة

١-٩-٣ رؤية الشركة

«أن تصبح الشركة من ضمن الشركات الرائدة في التأمين التعاوني في المملكة».

٢-٩-٣ رسالة الشركة

«أن تقوم بخدمة عملائها، مساهمياً، موظفياً، والمجتمع السعودي بتوفير باقة من المنتجات والخدمات التأمينية التعاونية».

٣-٩-٣ استراتيجية الأعمال

تتمثل استراتيجية الشركة بالسعي حول النمو وتحقيق العوائد للمساهمين فيها من خلال الآتي:

- تقديم خدمات التأمين بأسعار مناسبة وإتباع مشورة الخبير الإكتواري في التسعير بما يتناسب مع متطلبات نظام مراقبة شركات التأمين التعاوني الصادر عن البنك المركزي السعودي.
- الحصول على أفضل التقنيات للأعمال وتطبيقها وتطويرها بشكل مستمر.
- الاستثمار في الموارد البشرية عالية الخبرات وتطوير أدائها.
- الانتشار الجيوغرافي الواسع عن طريق افتتاح مراكز بيع عديدة توفر خدمات التأمين في كافة أرجاء المملكة العربية السعودية.
- تطوير حجم الأعمال مع الوكلاء والوسطاء داخل المملكة.
- الاهتمام بكافة العملاء وخاصة الأفراد منهم والشركات ذات الحجم الصغير والمتوسط.

٤-٩-٣ نواحي القوة والميزات التنافسية للشركة

- اسم تجاري معروف في المنطقة.
- دعم الشركاء المؤسسين.
- تنوع المنتجات.
- طاقم إداري ذو خبرة عالية.
- علاقة وثيقة مع شركات إعادة التأمين.

٥-٩-٣ المنتجات والخدمات

تقدم الشركة خدمات التأمين التعاوني والأنشطة المرتبطة بها في المملكة العربية السعودية ويشمل نشاطها الرئيسي جميع فئات التأمين العام، التأمين الصحي، والحماية والادخار. تقدم الشركة منتجاتها من خلال ٣٨ وثيقة مختلفة تنقسم إلى ٧ قطاعات وهي: التأمين على الممتلكات، التأمين الهندسي، تأمين الحوادث العامة، التأمين البحري، التأمين على المركبات، التأمين الصحي، والتأمين على الحياة وحماية الائتمان.

ولقد حصلت الشركة على الموافقة النهائية من قبل البنك المركزي السعودي لجميع هذه البرامج وهي كما يلي:

الجدول رقم (١٠): المنتجات التي تمت الموافقة عليها

المنتج	المنتج
١	وثيقة تأمين جميع أخطار الممتلكات
٢	وثيقة تأمين ضد الحريق
٣	وثيقة تأمين خسارة الأرباح
٤	وثيقة التأمين الشامل على المساكن
٥	وثيقة تأمين المقتنيات الثمينة
٦	وثيقة تأمين ضد الشغب و/أو الإضرابات و/أو الاضطرابات المدنية و/أو الضرر المتعمد
٧	وثيقة تأمين مالكي المحلات التجارية
٨	وثيقة تأمين جميع أخطار المقاولين
٩	وثيقة تأمين جميع أخطار التركيب

المنتج	
وثيقة تأمين معدات وآليات المقاولين	١٠
وثيقة تأمين على أعطال الآليات والماكينات والمعدات	١١
وثيقة تأمين خسارة الأرباح الناتجة عن تعطل الآليات والماكينات والمعدات	١٢
وثيقة تأمين الغلايات والمراجل	٢١
وثيقة تأمين تلف المخزون نتيجة توقف التبريد	١٤
وثيقة تأمين على الأجهزة الإلكترونية	١٥
وثيقة تأمين الحوادث الشخصية (للمجموعات والأفراد)	١٦
وثيقة تأمين المسؤولية تجاه الغير	١٧
وثيقة تأمين المسؤولية تجاه الغير ومسؤولية المنتجات	١٨
وثيقة تأمين المسؤولية المهنية للمهندسين	١٩
وثيقة تأمين المسؤولية المهنية للوسطاء	٢٠
وثيقة تأمين أخطاء ممارسة المهن الطبية	٢١
وثيقة تأمين المسؤولية المدنية (المساعد)	٢٢
وثيقة تأمين خيانة الأمانة	٢٣
وثيقة تأمين النقد بالخزنة والنقد أثناء النقل	٢٤
وثيقة تأمين ألواح الزجاج	٢٥
وثيقة تأمين تعويض العمال	٢٦
وثيقة تأمين مسؤولية صاحب العمل	٢٧
وثيقة تأمين تمديد الكفالة على الأعطال الميكانيكية والكهربائية التي تغطي المركبات	٢٨
وثيقة تأمين شحن البضائع المنقولة	٢٩
وثيقة تأمين البضائع المنقولة برأ	٣٠
وثيقة تأمين هياكل السفن	٣١
وثيقة تأمين على المركبات	٣٢
وثيقة الضمان الصحي التعاوني	٣٣
وثيقة تأمين زائر / سائح	٣٤
وثيقة تأمين عقد المجموعات	٣٥
وثيقة برنامج التأمين الاجتماعي على الحياة لحماية الائتمان	٣٦
وثيقة التأمين ضد العنف السياسي	٣٧
وثيقة تأمين مسؤولية مديري الشركة ومسؤوليها التنفيذيين وتأمين تعويض الشركة	٣٨

المصدر: الشركة

١٠-٣ المنتجات المستقبلية

تقوم الشركة بصورة مستمرة بتقييم فرص توفير منتجات جديدة سواء الفردية أو التجارية أو العائلية أو العامة لتلبية متطلبات العملاء من الأفراد والمؤسسات، وذلك بما يتوافق مع أحكام نظام مراقبة شركات التأمين التعاوني ولائحته التنفيذية. وفي الوقت الراهن، لا يوجد لدى الشركة أي نية لتقديم منتجات تأمين جديدة أو دراسة منتجات محتملة لتقديمها في المستقبل.

١١-٣ معيدي التأمين

تقوم الشركة بالتعامل مع عدة شركات لإعادة التأمين مُصنفة من قبل ستاندرد أند بورس (S&P) أو أي إم بسيت (AM BEST) بحيث لا يقل تصنيفها عن المستوى المستقر. وهي شركات معتمدة من قبل البنك المركزي السعودي تحت نطاق شركات إعادة التأمين المحلية والعالمية المُصنفة والتي يمكن لشركات التأمين السعودية التعامل معها. ويعتمد البنك المركزي أيضاً معيدي التأمين المُصنفين من قبل وكالة موديز انفستور سرفيس وفيتش

راتينغ. وفي حال أرادت الشركة أن تتعامل مع معيدي تأمين غير معتمدين من قبل البنك المركزي، فيتوجب عليها الحصول على موافقة خطية منها. وتُدلّ التصنيفات على قوة المركز المالي لشركة إعادة التأمين وعلى كفاءتها بتغطية المطالبات، إضافة إلى جودة خدماتها وقوة برامجها في إعادة التأمين.

تعاقدت الشركة مع عدة شركات إعادة تأمين عالمية (فضلاً راجع القسم رقم ٩) «المعلومات القانونية» للتقليل من مخاطر أعمال التأمين وضمان استقرار العمليات ومصادر رأس المال، إضافة إلى تقليل مخاطر الخسائر واستقرار الربحية. وتُشكل التعاملات مع هانوفر ري لإعادة التأمين (Hannover Re) خلال العام ٢٠٢٠ م حوالي ٤٠٪ من إجمالي الأقساط المعاد تأمينها.

والجدير ذكره أنه لا توجد أي أعباء مالية جوهرية متعلقة بضريبة الاستقطاع قد يفرضها معيدي التأمين خارج المملكة على شركة التأمين العربية التعاونية.

الجدول رقم (١١): أهم معيدي التأمين التي تتعامل معهم الشركة

الشركة المصنفة	التصنيف كما في ٣٠ سبتمبر ٢٠٢١ م	الجنسية	الأسم
هانوفر لإعادة التأمين	A+	ألمانيا	Hannover Re
سويس لإعادة التأمين	AA-	سويسرا	Swiss Re
سي سي ار لإعادة التأمين	A	فرنسا	CCR Re
ار يو في لإعادة التأمين	A+	ألمانيا	RUV
السعودية لإعادة التأمين	A3	السعودية	Saudi Re

كما في تاريخ ٢٠٢١/١٢/٣١ م
المصدر: الشركة

١٢-٣ المزايا التنافسية

تتمتع الشركة بالمزايا التنافسية التالية:

- اسم تجاري معروف في المنطقة
- دعم الشركاء المؤسسين
- تنوع المنتجات
- طاقم إداري ذو خبرة عالية
- علاقة وثيقة مع شركات إعادة التأمين

١٣-٣ التسويق والتوزيع

تقوم الشركة بتسويق منتجاتها في إطار دعم رؤية وأهداف الشركة وتطوير قيمة منتجاتها وخدماتها لدى العملاء الحاليين والمحتملين. وهي تسعى إلى تطوير حجم المبيعات عبر انتشارها الجيوغرافي في المملكة العربية السعودية، حيث تُقدم منتجاتها وخدماتها من مقرها الرئيسي بالرياض إضافة إلى ١٧ فرع موزعة حول المملكة. ولا يوجد لدى الشركة أي نشاط تجاري خارج المملكة العربية السعودية. ويوضح الجدول التالي تفاصيل عن فروع الشركة:

الجدول رقم (١٢): فروع الشركة

فروع الشركة	رقم السجل التجاري	النشاط التفصيلي
١ حضر الباطن - حي الخالدية	٢٥١١١٠٨٠٩٨	مكتب مزاولة أعمال التأمين
٢ خميس مشيط - طريق الملك فهد	٥٨٥٥٠٣٢٦٣٥	مكتب مزاولة أعمال التأمين
٣ الاحساء - حي عين النجم	٢٢٥٢٠٣٩٢٣٧	مكتب مزاولة أعمال التأمين
٤ الزلفي - حي الفيصلية	١١٢٣١٠١٢٨١	مكتب مزاولة أعمال التأمين
٥ وادي الدواسر - شارع الشرطة	١١٨٥٠٠٤٤٤٢	مكتب مزاولة أعمال التأمين

رقم	فروع الشركة	رقم السجل التجاري	النشاط التفصيلي
٦	الجبيل - شارع جده	٢٠٥٥٠١٦٥٦٠	مكتب مزاولة أعمال التأمين
٧	الدمام - طريق الأمير محمد بن فهد	٢٠٥٠٠٦٦٠٧٦	مكتب مزاولة أعمال التأمين
٨	الخرج - حي الريان	١٠١١٠٢١٨٩٨	مكتب مزاولة أعمال التأمين
٩	مكة المكرمة - حي النسيم	٤٠٣١٠٧٢٠٨١	مكتب مزاولة أعمال التأمين (تحت إجراء الإلغاء)
١٠	جدة - شارع التحلية	٤٠٣٠١٩٠٩٥٠	مكتب مزاولة أعمال التأمين
١١	جدة - حي الكندرة	٤٠٣٠١٩٠٩٥١	مكتب مزاولة أعمال التأمين
١٢	بريدة - حي المرقب	١١٣١٠٤٤٦٠٧	مكتب مزاولة أعمال التأمين
١٣	المدينة المنورة	٤٦٥٠٠٥٨٥٩٦	مكتب مزاولة أعمال التأمين
١٤	الرياض - حي المربع	١٠١٠٢٧٠٧٣١	مكتب مزاولة أعمال التأمين
١٥	الخبر	٢٠٥١٠٤٠٥٧٤	مكتب مزاولة أعمال التأمين
١٦	الرياض - مركز بن طامي	١٠١٠٢٤٣٣٠٢	مكتب مزاولة أعمال التأمين
١٧	الرياض - مركز بن طامي	١٠١٠٢٧٠٧٤٥	مكتب مزاولة أعمال التأمين
١٨	مكة المكرمة - حي الرصيفة	٤٠٣١٠٥٦٨٨٨	مكتب مزاولة أعمال التأمين

المصدر: الشركة

١٤-٣ توزيع إيرادات الشركة حسب فروع التأمين

تمارس الشركة نشاطها بموجب تصريح البنك المركزي السعودي رقم ت م ن/٢٠٠٨٦/١٥ وتاريخ ٢٠٠٨/١٥/١٤هـ الموافق ٢٠٠٨/٠٦/١٨م) حيث ينتهي لمزاولة نشاط التأمين العام، والتأمين الصحي، والحماية والادخار وفقاً لأحكام نظام مراقبة شركات التأمين التعاوني ولائحته التنفيذية، حيث انتهت الترخيص في تاريخ ١٠/٠٦/١٤هـ الموافق ٢٠٢٣/٠١/٠٣م). وفي عام ٢٠١٤م، وبناءً على طلب شركة التأمين العربية بتعديل النشاط، حصلت الشركة على موافقة البنك المركزي السعودي بتعديل التصريح الممنوح لها لممارسة نشاط التأمين وإعادة التأمين بحيث يكون مقتصرًا على ممارسة نشاط التأمين فقط، وذلك بموجب الخطاب رقم ٣٥١٠٠٠٧٦٨٨٥ وتاريخ ١٤/٠٦/١٤هـ الموافق ٢٠١٤/٠٤/١٤م)، وفيما يلي تفاصيل إجمالي الأقساط المكتتبة للشركة للسنوات المالية ٢٠١٩م و٢٠٢٠م و٢٠٢١م:

الجدول رقم (١٣): توزيع إيرادات الشركة حسب فروع التأمين

نوع التأمين (بالآلاف الريالات)	٣١ ديسمبر ٢٠١٩م	٣١ ديسمبر ٢٠٢٠م	٣١ ديسمبر ٢٠٢١م
الصحي	١٦١,٤٥٢	١٢٩,٢٩١	١٦٦,٠٧٩
المركبات	١٠٦,٥٤٠	١٣٠,٩٢٣	١٤٥,٢٢٦
الحريق	٢٢,٦٤٩	٣٥,٥٠١	٥٤,٨٢٦
الهندسي	١٥,٩٦١	٢٥,١٥٢	١٩,٠٨٠
البحري	١١,٢٤٧	٩,٨٩١	١٢,٩٢٠
الأخرى	١٤,٥٧٠	١٥,٦٧٤	٢٤,١٩٢
إجمالي أقساط التأمين المكتتبة	٣٣٢,٤١٩	٣٤٦,٤٣٢	٤٢٢,٣٢٣

المصدر: الشركة

١٥-٣ توزيع إيرادات الشركة حسب المنطقة الجغرافية

تزاول الشركة نشاطها التأميني من خلال بيع وتسويق المنتجات التأمينية المختلفة من خلال مركزها الرئيس في مدينة الرياض وفروعها، ومن خلال قنوات البيع المنتشرة في المملكة (ولمزيد من المعلومات فضلاً راجع القسم الفرعي «فروع الشركة ونقاط البيع» من القسم رقم (٩) «المعلومات القانونية» من هذه النشرة). وفيما يلي تفاصيل إجمالي الأقساط المكتتبه للشركة للسنوات المالية ٢٠١٩م و٢٠٢٠م و٢٠٢١م بحسب المنطقة الجغرافية:

الجدول رقم (١٤): توزيع إيرادات الشركة حسب المنطقة الجغرافية

المنطقة (بالآلاف الريالات)	٣١ ديسمبر ٢٠١٩م	٣١ ديسمبر ٢٠٢٠م	٣١ ديسمبر ٢٠٢١م
المنطقة الشرقية	١٩,٥٢٦	١٤,٥٠٥	١٢,٥٨١
المنطقة الغربية	٦٤,٢٧٩	٥٣,٤٠٩	٤٢,٦١٦
المنطقة الوسطى	٢٤٨,٦١٤	٢٧٨,٥١٨	٣٦٧,١٢٦
المجموع	٣٣٢,٤١٩	٣٤٦,٤٣٢	٤٢٢,٣٢٣

المصدر: الشركة

١٦-٣ خدمة العملاء

ترتكز مبادئ خدمة العملاء لدى الشركة على مفهوم المزيج الصحيح من الموظفين والسياسات وأدوات التواصل التي تضمن تقديم خدمة عالية الجودة. وتلتزم الشركة بتوظيف الكوادر المؤهلة والمدربة لمقابلة واستقبال العملاء بمختلف أنواعهم وتلبية متطلباتهم بأفضل خدمة ممكنة. وقد وضعت الشركة سياسات وإجراءات خاصة بخدمة العملاء توجه الموظفين على تقديم جودة عالية من الخدمة من خلال استقبال العملاء وتلبية احتياجاتهم ومتابعة معاملاتهم وتوفير المعلومات الوافية لهم. كما أولت الشركة اهتماما كبيرا بتطوير وإدارة العلاقات مع كافة العملاء مثل وسائل الاتصال والتواصل، والأنظمة الإلكترونية لمتابعة سجلات العملاء التي من شأنها تسهيل التواصل مع كافة العملاء وسرعة الاستجابة، وتوفير المعلومات الصحيحة والدقيقة.

كما وتوفر الشركة لعملائها خدمات ما بعد البيع من خلال سياسيات وأنظمة استقبال الاتصالات فيما يخص المطالبات والاستفسارات والاقتراحات والشكاوى، وذلك على مدار الساعة.

١٧-٣ أنظمة تقنية معلومات متقدمة وفعالة

تعتمد الشركة بشكل رئيسي على نظام (بريميا) وهو نظام متكامل خاص بالتأمين لتلبية الاحتياجات الرئيسية للعمليات التشغيلية ومساندة الشؤون المالية والإدارات الفنية في الشركة. كما تستخدم الشركة برامج وأنظمة تقنية تساعدها في عمليات التخطيط المستقبلي ومراقبة الأداء والنتائج وفي دعم البرامج التي تسوقها لشرائح العملاء المختلفة. ونتيجة لتطبيق نظام المعلومات المتكامل، تمتلك الشركة قاعدة كبيرة من البيانات التي تلعب دوراً مهماً في عملية رسم وتوجيه استراتيجية الشركة وخططها التسويقية.

١٨-٣ المطالبات

يتمثل دور إدارة المطالبات في الشركة في ضمان حصول حاملي وثائق التأمين على تعويض عادل عن حجم الخسائر التي تكبدوها وذلك بموجب الالتزامات التعاقدية المحددة في وثيقة التأمين. وتقوم إدارة المطالبات باتخاذ القرارات المتعلقة فيما إذا كان سيتم سداد قيمة المطالبات أم لا وذلك من خلال مراجعة واعتماد المطالبات والتحقق منها، حيث تقوم بدعم أرباح الشركة مع تجنب سداد أية تعويضات زائفة أو غير حقيقية.

١٩-٣ الاكتتاب

يتمثل الدور الرئيسي لإدارة الاكتتاب في حماية دفاتر وسجلات الشركة من كافة المخاطر التي قد تسبب خسائر مالية. حيث تقوم إدارة الاكتتاب بدراسة المخاطر المحتملة قبل إصدار وتسعير وثائق التأمين. وتشمل مسؤوليات إدارة الاكتتاب تقييم المخاطر للعروض المقدمة للوثائق الجديدة، وتحديد التصنيف، والمعدلات والأقساط المناسبة، وإعداد وإصدار وثائق التأمين وإعادة تقييم الوثائق عند تجديدها.

٣-٢٠ تقنية المعلومات

تقوم إدارة تقنية المعلومات بخدمة الشركة من خلال سلسلة من الخدمات المتمثلة في خدمات دمج نظم الكمبيوتر وتنسيق وتزويد برامج تدريبية، وتنسيق وتوفير تكنولوجيا المعلومات وتقديم الدعم التقني. كما تقوم إدارة تقنية المعلومات بدعم الشركة لتحقيق أهدافها العملية من خلال تقديم خدمات تقنية المعلومات لتمكين الموظفين والإدارة من استعمال التكنولوجيا لأجل معالجة البيانات بأفضل الممارسات وتوفير بيئة تكنولوجية تمكن عملاء الشركة من الوصول إلى المعلومات بشكل سريع من خلال استعمال البرامج الأكثر كفاءة وفعالية.

٣-٢١ انقطاع الأعمال

لم يكن هناك أي انقطاع في أعمال الشركة يمكن أن يؤثر أو يكون قد أثر تأثيراً ملحوظاً في الوضع المالي خلال الـ(١٢) شهراً الأخيرة، تجدر الإشارة أن الشركة لم تنقطع أعمالها خلال فترة جائحة كورونا من العام ٢٠٢٠م (ولمزيد من التفاصيل عن المخاطر المتعلقة بتفشي كورونا فضلاً راجع الخطر (٢-١-٢٥) «المخاطر المتعلقة بتفشي جائحة فيروس كورونا «كوفيد-١٩» من هذه النشرة).

٣-٢٢ الموظفين والسعودة

كما في تاريخ هذه النشرة، بلغ عدد موظفي الشركة (٢٠٥) موظف منهم (١٤٨) موظفين سعوديين (٥٧) موظف غير سعودي، ووفقاً لبرنامج نطاقات الصادر من وزارة الموارد البشرية والتنمية الاجتماعية، بلغت نسبة التوطين كما في تاريخ هذه النشرة حوالي (٧٢,٢٠٪)، ومصنفة ضمن النطاق «البلاتيني».

٣-٢٣ الهيكل التنظيمي للشركة

يوضح الشكل التالي الهيكل التنظيمي للشركة:

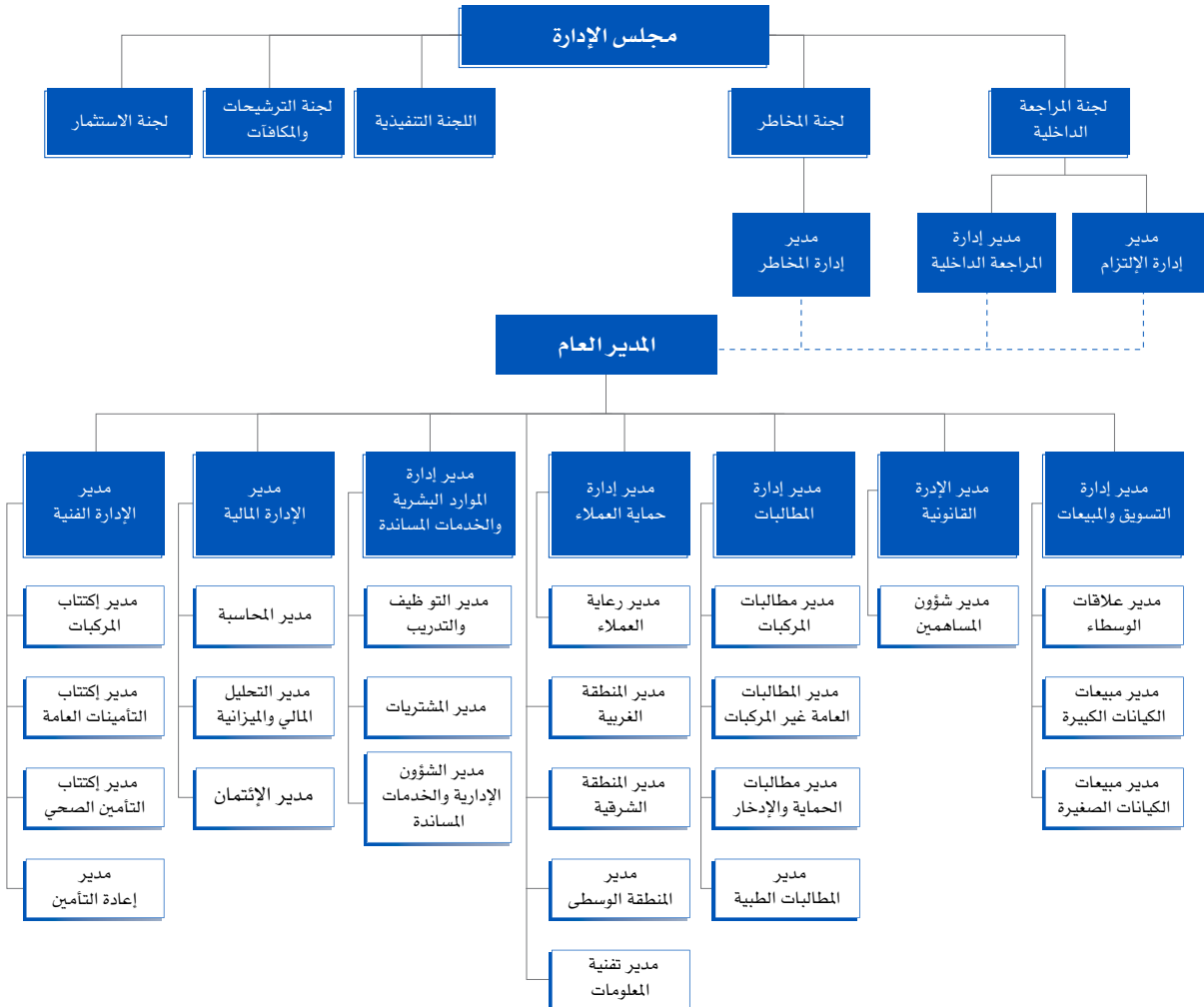

٤-١ برامج الأسهم للموظفين القائمة قبل تقديم طلب تسجيل وقبول إدراج أسهم حقوق الأولوية

كما بتاريخ هذه النشرة، ليس لدى الشركة أي برامج لأسهم الموظفين أو غيرها من الترتيبات التي قد تسهل لموظفي الشركة (بما فيهم الإدارة العليا) الاستحواذ على أسهم الشركة.

٤-٢ ترتيبات تشارك الموظفين في رأس المال

لا يوجد ترتيبات تشارك الموظفين في رأس مال الشركة حتى تاريخ هذه النشرة.

0- المعلومات المالية ومناقشة وتحليل الإدارة

1-0 المقدمة

يتضمن قسم المعلومات المالية ومناقشة وتحليل الإدارة مراجعة تحليلية لأداء الشركة ووضعها المالي خلال السنوات المالية المنتهية في ٣١ ديسمبر ٢٠١٩م و٢٠٢٠م و٢٠٢١م. وهي تستند ويجب أن تقرأ بالاقتران مع القوائم المالية المدققة للشركة عن السنوات المالية المنتهية في ٣١ ديسمبر ٢٠١٩م و٢٠٢٠م و٢٠٢١م، والإيضاحات المرفقة بها (يشار إليها فيما يلي بـ «القوائم المالية»).

تم تدقيق القوائم المالية للسنوات المالية المنتهية في ٣١ ديسمبر ٢٠١٩م و٢٠٢٠م و٢٠٢١م من قبل شركة إبراهيم أحمد البسام وشركاؤه محاسبون قانونيون ومكتب العظم والسديري وآل الشيخ وشركاؤهم محاسبون ومراجعون قانونيون. وتصدر الشركة قوائمها بالريال السعودي.

لا تمتلك شركة إبراهيم أحمد البسام وشركاؤه محاسبون قانونيون ومكتب العظم والسديري وآل الشيخ وشركاؤهم محاسبون ومراجعون قانونيون ولا أي من الشركات التابعة لديهم أو الشقيقة أي حصة أو مصلحة من أي نوع في الشركة، كما وقد قدم كل من المحاسبين القانونيين موافقة خطية على استخدام أسماءهم وشعاراتهم وإفاداتهم والتي لم يتم سحبها فيما يتعلق بالإشارة في نشرة الإصدار إلى دورهم بصفتهم مراجعي حسابات الشركة للفترة المذكورة أعلاه.

تم إعداد القوائم المالية المراجعة للشركة عن السنة المالية المنتهية في ٣١ ديسمبر ٢٠١٩م و٢٠٢٠م و٢٠٢١م وفقاً للمعايير الدولية للتقرير المالي (IFRS) المعتمدة في المملكة العربية السعودية والإصدارات الأخرى التي اعتمدها الهيئة السعودية للمراجعين والمحاسبين (SOCPA)، بناءً على التعليمات الصادرة عن البنك المركزي بتاريخ ٢٠/١١/١٤٤٠هـ (الموافق ٢٣/٠٧/٢٠١٩م) والتي تنص على تحديث السياسات المحاسبية للمعالجة المحاسبية للزكاة وضريبة الدخل في قائمة الدخل، وقد قامت الشركة بتعديل الأثر بأثر رجعي بما يتماشى مع المعايير الدولية للتقرير المالي (IFRS).

المعلومات المالية الواردة بهذا القسم مستخرجة دون تغييرات جوهرية من القوائم المالية المدققة للسنوات المالية المنتهية في ٣١ ديسمبر ٢٠١٩م و٢٠٢٠م و٢٠٢١م والإيضاحات المرفقة بها. وقد تم استخدام أرقام السنة المالية المنتهية في ٣١ ديسمبر ٢٠١٩م كما هي مصنفة في القوائم المالية المنتهية في ٣١ ديسمبر ٢٠٢٠م، كما وقد تم استخدام أرقام السنة المالية المنتهية في ٣١ ديسمبر ٢٠٢٠م كما هي مصنفة في القوائم المالية المنتهية في ٣١ ديسمبر ٢٠٢١م. تم إعادة تبويب بعض أرقام السنوات السابقة كي تتماشى مع عرض الحسابات لسنة ٢٠٢١م، ولم يكن هناك أي تأثير من إعادة التصنيف على العرض الشامل للقوائم المالية.

يحتوي هذا القسم الذي أعدته إدارة الشركة على إفادات مستقبلية تتطوي على مخاطر وتوقعات غير مؤكدة. وقد يختلف الأداء الفعلي للشركة بشكل جوهري عما هو وارد في هذه الإفادات المستقبلية نتيجة عوامل مختلفة، بما في ذلك تلك التي تم مناقشتها أدناه وفي مواضيع أخرى من نشرة الإصدار هذه.

نرجو العلم بأن الأرقام الواردة بهذا القسم تم تقريبها إلى أقرب عدد صحيح. ولهذا فإن مجموع تلك الأرقام قد يختلف عما هو وارد بالجدول. كما تجدر الإشارة إلى أن كافة النسب المئوية والهوامش تستند إلى هذه الأرقام المقربة.

٢-0 إقرار أعضاء مجلس الإدارة بشأن المعلومات المالية

يقر مجلس الإدارة مجتمعين ومنفردين بما يلي:

- أن المعلومات المالية الواردة في هذه النشرة مستخرجة دون تغيير جوهري من القوائم المالية المدققة للسنوات المالية المنتهية في ٣١ ديسمبر ٢٠١٩م و٢٠٢٠م و٢٠٢١م، كما أنه هذه المعلومات قد تم إعدادها على أساس موحد وفقاً للمعايير الدولية للتقرير المالي (IFRS) المعتمدة في المملكة العربية السعودية والمعايير والإصدارات الأخرى الصادرة عن الهيئة السعودية للمراجعين والمحاسبين.
- ليس لدى الشركة أي قروض، سواء مضمونة بضمان شخصي، أو مضمونة برهن أو غير مضمونة برهن، بما في ذلك السحب على المكشوف من الحسابات المصرفية، والالتزامات تحت القبول وائتمان القبول والتزامات الشراء التأجيلي باستثناء ما تم الإفصاح عنه في القسم الفرعي «التعهدات والالتزامات المحتملة» من القسم (٥) «المعلومات المالية ومناقشة وتحليل الإدارة» من هذه النشرة).

- لا يوجد على رأسمال الشركة أي حق خيار كما بتاريخ هذه النشرة.
- لدى الشركة الموارد المالية الكافية للوفاء بمتطلبات رأس المال العامل لمدة ١٢ شهراً تلي مباشرة تاريخ نشرة الإصدار.
- ليس لدى الشركة أي أسهم خاضعة لعقود خيار كما في تاريخ هذه النشرة.
- لا توجد أي عوامل موسمية أو دورات اقتصادية متعلقة بالنشاط قد يكون لها تأثير في الأعمال والوضع المالي للشركة.
- لا توجد معلومات عن أي سياسات حكومية أو اقتصادية أو مالية أو نقدية أو سياسية أو أي عوامل أخرى أثرت أو يمكن أن تؤثر بشكل جوهري، بشكل مباشر أو غير مباشر على عمليات الشركة.
- لا يوجد أي رهونات أو حقوق أو أعباء على ممتلكات الشركة كما بتاريخ هذه النشرة.
- باستثناء ما تم الإفصاح عنه في القسم الفرعي (٥-٥) «قائمة الدخل» من القسم رقم ٥ «المعلومات المالية ومناقشة وتحليل الإدارة»، لم يطرأ أي تغيير سلبي جوهري على الوضع المالي والتجاري للشركة خلال السنوات الثلاث السابقة مباشرة لتاريخ تقديم طلب التسجيل وطرح الأوراق المالية الخاضعة لهذه النشرة، إضافة إلى نهاية الفترة التي يشملها تقرير المحاسب القانوني حتى اعتماد نشرة الإصدار.
- لا تملك الشركة أي أوراق مالية تعاقدية أو غيرها من الأصول التي تكون قيمتها عرضة للتقلبات أو يكون من الصعب التحقق من قيمتها والتي قد تؤثر تأثيراً كبيراً على تقييم الوضع المالي للشركة.
- أنه لم يتم منح أي عمولات أو خصومات أو أتعاب وساطة أو عوض غير نقدي من قبل الشركة لأي من أعضاء مجلس الإدارة، أو كبار التنفيذيين، أو القائمين بعرض أو طرح الأوراق المالية أو الخبراء خلال السنوات الثلاث السابقة مباشرة لتاريخ تقديم طلب إصدار أسهم حقوق الأولوية الخاضعة لهذه النشرة.
- تم الإفصاح عن المعلومات الجوهرية في هذه النشرة وفقاً لأفضل المعلومات المتوفرة لديهم.
- أنه لا يوجد لدى الشركة أي التزامات محتملة أو ضمانات أو أي أصول ثابتة مهمة مزعم على شرائها أو استئجارها باستثناء ما جرى الإفصاح عنه في القسم «التعهدات والالتزامات المحتملة» من هذه النشرة.
- أنه وكما في تاريخ هذه النشرة لا يوجد أي شركات تابعة لدى الشركة.

٣-٥ أسس الإعداد

أسس القياس والإعداد

تم إعداد القوائم المالية وفقاً للمعايير الدولية للتقارير المالية المعتمدة في المملكة العربية السعودية، بالإضافة إلى المعايير والإصدارات الأخرى المعتمدة من الهيئة السعودية للمحاسبين القانونيين وقانون الشركات والنظام الأساسي للشركة.

وفقاً لمتطلبات أنظمة التأمين في المملكة العربية السعودية، يجب على الشركة أن تحتفظ بحسابات منفصلة لكل من عمليات التأمين وعمليات المساهمين ويتم عرض القوائم المالية وفقاً لذلك. يتم تسجيل الموجودات، والمطلوبات، وكذلك الإيرادات والمصاريف الخاصة بكل نشاط في الحسابات الخاصة بذلك النشاط. يتم تحديد أساس توزيع المصاريف المتعلقة بالعمليات المشتركة والموافقة عليها من قبل إدارة الشركة ومجلس الإدارة.

تعد القوائم المالية وفقاً لأساس الاستمرارية ولمبدأ التكلفة التاريخية باستثناء الاستثمارات المتاحة للبيع حيث يتم قياسها بالقيمة العادلة ومكافأة نهاية الخدمة يتم قياسها بالقيمة الحالية. لا يتم عرض قائمة المركز المالي باستخدام تصنيف متداول / غير متداول. ومع ذلك تصنف الأرصدة التالية بصفة عامة متداولة: النقد وما في حكمه وأقساط التأمين المدينة ودمم معيدي تأمين مدينة، والاستثمارات وتكاليف الاكتتاب المؤجلة ومصروفات مدفوعة مقدماً وموجودات أخرى والذمم الدائنة ودمم معيدي التأمين الدائنة والمطالبات القائمة والمصروفات المستحقة والمطلوبات الأخرى ومخصص الزكاة والضرائب وتوزيع الفائض المستحق وأقساط التأمين غير المكتسبة، والحصة المعاد تسديدها للأقساط غير المكتسبة، وتكاليف الاكتتاب المؤجلة إيرادات عمولة غير مكتسبة، يتم تصنيف الأرصدة التالية بصفة عامة على أنها غير متداولة: تعويضات نهاية الخدمة، والوديعة النظامية، والعوائد على الوديعة النظامية، إيرادات عمولة مستحقة الدفع إلى البنك المركزي السعودي، مطالبات متكبدة ولكنها لم يتم الإبلاغ عنها والممتلكات والمعدات، صافي.

تقوم الشركة بعرض قائمة المركز المالي وفقاً للسيولة.

إن قائمة المركز المالي، وقائمة الدخل وقائمة الدخل الشامل والتدفقات النقدية لعمليات التأمين وعمليات المساهمين والتي يتم عرضها في القوائم المالية تحت إيضاح معلومات مالية إضافية للائتمان لمتطلبات اللوائح التنفيذية الصادرة من البنك المركزي السعودي. حيث تتطلب اللوائح التنفيذية الصادرة من البنك المركزي السعودي الفصل الواضح بين الموجودات والمطلوبات والإيرادات والمصروفات لعمليات التأمين وعمليات المساهمين. وبناءً على ذلك، فإن القوائم المالية تشمل قائمة المركز المالي وقائمة الدخل والدخل الشامل والتدفقات النقدية المعدة لعمليات التأمين وعمليات المساهمين المشار إليها أعلاه، تعكس فقط الموجودات والمطلوبات والإيرادات والمصروفات والأرباح أو الخسائر الشاملة للعمليات المعنية.

عند إعداد القوائم المالية على مستوى الشركة مع الالتزام بالمعايير الدولية للتقرير المالي، يتم دمج أرصدة ومعاملات عمليات التأمين مع تلك الخاصة بعمليات المساهمين. يتم حذف الأرصدة المتداخلة والمعاملات والأرباح والخسائر غير المحققة، إن وجدت بالكامل أثناء الدمج. إن السياسات المحاسبية المعتمدة لعمليات التأمين وعمليات المساهمين موحدة بالنسبة للمعاملات والأحداث المشابهة في ظروف مماثلة.

العملة الرئيسية وعملة العرض

تم عرض القوائم المالية بالريال السعودي والتي تعتبر العملة الرئيسية للشركة.

السنة المالية

تبدأ السنة المالية للشركة من ١ يناير وتنتهي في ٣١ ديسمبر من كل سنة ميلادية.

الأحكام والتقديرات والافتراضات المحاسبية الهامة

إن إعداد القوائم المالية يتطلب استخدام التقديرات والأحكام التي تؤثر على مبالغ الموجودات والمطلوبات المسجلة والإفصاح عن الموجودات والمطلوبات المحتملة بتاريخ إعداد القوائم المالية ومبالغ الإيرادات والمصاريف المسجلة خلال الفترة المالية التي أعدت القوائم المالية بشأنها. وبالرغم من أن هذه التقديرات والأحكام تستند على أفضل معرفة لدى الإدارة للأحداث والعمليات الحالية، فإن النتائج الفعلية يمكن أن تختلف عن هذه التقديرات. يتم تقويم التقديرات والأحكام باستمرار بناءً على الخبرة التاريخية وعوامل أخرى بما فيها التوقعات للأحداث المستقبلية والمتوقع أن تكون معقولة حسب الظروف. علاوة على ذلك، قامت الشركة بمراجعة المصادر الرئيسية لتقدير عدم اليقين المفصوح عنها في آخر قائمة مالية سنوية بما يخص جائحة فيروس كورونا (كوفيد-١٩)، علاوة على ذلك، قامت الشركة بالنظر فيما يلي:

تأثير فيروس كورونا (كوفيد-١٩)

في ١١ مارس ٢٠٢٠م، أعلنت منظمة الصحة العالمية تفشي فيروس كورونا (كوفيد-١٩) كجائحة لسرعة انتشاره حول العالم. أثر هذا الوباء على منطقة دول مجلس التعاون الخليجي ومن ضمنهم المملكة العربية السعودية. اتخذت الحكومات بجميع بلدان العالم موقفاً للحد من انتشار الفيروس، وقامت الحكومة السعودية بالتحديد بإغلاق حدود أراضيها وأصدرت قواعد إرشادية حول التباعد الاجتماعي وفرضت حظر التجول بالكامل على مستوى الدولة.

وكتيجة لانتشار فيروس كورونا (كوفيد-١٩) في منطقة دول مجلس التعاون الخليجي والمناطق الأخرى حيث تعمل الشركة، وما نتج عنها من تعطل نشاطاتها علي الصعيد الاجتماعي والاقتصادي في تلك الأسواق؛ أجرت إدارة الشركة على نحو استباقي تقييماً لأثر الجائحة على عملياتها واتخذت عدة تدابير وإجراءات وقائية واستباقية لضمان:

- صحة وسلامة موظفيها والمجتمع الأوسع نطاقاً حيث تعمل الشركة.
- استمرارية أعمالها داخل المملكة وبقائها محمية وسليمة.

لوحظ تأثير جائحة فيروس كورونا (كوفيد-١٩) في القطاع الصحي والمركبات كما هو موضح أدناه، كما هو الحال مع أي تقدير، تستند التوقعات واحتمالية حدوث التأثير إلى الأحكام الهامة، ويتسم الوضع بسرعة التطور وحالات عدم اليقين التي تحيط بمدة وشدة جائحة فيروس كورونا (كوفيد-١٩)، ولذلك، فقد تختلف النتائج الفعلية عن تلك التي تم توقعها.

إن تأثير هذه البيئة الاقتصادية غير المؤكدة مبني على التقديرات، وسوف تستمر الشركة في إعادة تقييم وضعها والأثر عليها بشكل مستمر.

احتياطات فنية طبية

تعتقد الإدارة بناءً على تقييمها أن قرار الحكومة السعودية بتكفل تكلفة العلاج الطبي لكل من المواطنين السعودي والمقيم قد ساعد على خفض أي تأثير غير مرغوب فيه. خلال الحظر، لاحظت الشركة انخفاضاً في المطالبات الطبية (مطالبات العلاج الاختيارية والحالات غير المزمدة بشكل عام) مما أدى للانخفاض في المطالبات. ومع ذلك، بعد رفع الحظر منذ ٢١ يونيو ٢٠٢٠م، تواجه الشركة تزايداً في المطالبات والذي كان من ضمن توقعات إدارة الشركة. اعتبرت إدارة الشركة على النحو الواجب أثر تزايد المطالبات في التدفقات النقدية التعاقدية المستقبلية لعقود التأمين التي تدخل حيز التنفيذ في ٣١ ديسمبر ٢٠٢١م من أجل اختبار مدى كفاية الالتزام الخاص بالشركة.

احتياطات فنية للمركبات

و كنتيجة لانتشار فيروس كورونا (كوفيد-١٩)، أصدر البنك المركزي السعودي تعميم ١٨٩ («التعميم») بتاريخ ٨ مايو ٢٠٢٠م إلى جميع شركات التأمين في المملكة العربية السعودية. ومن بين الأمور الأخرى، نص التعميم على شركات التأمين بتمديد مدة صلاحية جميع وثائق التأمين على المركبات الفردية الحالية إلى شهرين إضافيين إلى جانب توفير تغطية تأمينية إضافية لمدة شهرين لجميع وثائق التأمين على المركبات الجديدة بالتجزئة والتي تم الاكتتاب فيها خلال شهر واحد منذ إصدار التعميم.

قامت الإدارة بمناقشة العديد من العوامل الداخلية مع الخبير الاكتواري الذي تم تعيينه، وتوصلت إلى قيام الشركة باعتبار التمديد لمدة شهرين لوثائق التأمين على المركبات الحالية كوثيقة جديدة وأن تقوم بتسجيل عجز أقساط التأمين بناء على المطالبات المتوقعة للفترة الممتدة لشهرين.

وبالنسبة لوثائق التأمين الجديدة المكتتبه وفقاً للتعميم المذكور أعلاه، يتم اكتساب القسط على مدى فترة التغطية، أي: ١٤ شهراً وفقاً لسياسة الشركة المحاسبية. لا يوجد تأثير جوهري على الفترة الممتدة لشهرين للأقساط المكتتبه كما في ٣١ ديسمبر ٢٠٢٠م، وذلك بسبب عدم وجود مبالغ كبيرة للأقساط والتي تم الاكتتاب فيها خلال الفترة الممتدة لشهر واحد.

الموجودات المالية

لمراعاة أي تأثير محتمل لجائحة فيروس كورونا (كوفيد-١٩) على الموجودات المالية للشركة، فقد أجرت الشركة تقييماً بما يتوافق مع السياسات المحاسبية وذلك لمعرفة ما إذا كان هناك دليل موضوعي على انخفاض قيمة أصل مالي أو مجموعة من الأصول المالية. وقد تم النظر بعوامل عدة مثل، حدوث عجز مالي كبير للمصدرين أو المدينين، أو التخلف أو العجز عن السداد أو احتمالية تعرض المصدرين أو المدينين للإفلاس أو لإعادة هيكلة مالية أخرى... إلخ.

في حالة تصنيف حقوق الملكية على أنها متاحة للبيع، تقوم الشركة بإجراء تقييم لتحديد ما إذا كان هناك انخفاض كبير أو طويل الأجل في القيمة العادلة للموجودات المالية لأقل من تكلفتها.

بناءً على نتائج هذه التقييمات، تعتقد إدارة الشركة أن جائحة فيروس كورونا (كوفيد-١٩) لم يكن لها تأثير جوهري على نتائج الشركة المعلنة للسنة المنتهية في ٣١ ديسمبر ٢٠٢١م، وتستمر إدارة الشركة بمراقبة الوضع.

فيما يلي الأحكام والتقييمات المحاسبية الهامة المتبعة في إعداد هذه القوائم المالية:

الالتزامات النهائية الناتجة عن المطالبات المقدمة بموجب اتفاقيات التأمين

يعتبر تقدير الالتزامات النهائية الناتجة عن المطالبات المقدمة بموجب عقود التأمين من أهم التقديرات المحاسبية التي تقوم بها الشركة. هناك العديد من مصادر عدم التأكد التي يجب أخذها بعين الاعتبار عند تقدير الالتزامات التي يتعين على الشركة دفعها بموجب هذه المطالبات.

يتم إجراء التقديرات في نهاية فترة إعداد التقارير لكل من التكلفة النهائية للمطالبة والتكاليف النهائية المتوقعة للمطالبات المتكبدة وغير المبلغ عنها («IBNR»). يتم تقدير المطالبات غير المدفوعة باستخدام مدخلات التقييمات للحالات الفردية المبلغة إلى الشركة. في نهاية كل فترة تقرير، يتم إعادة تقييم تقديرات المطالبات للسنة السابقة للتأكد من كفاءتها وبناءً عليها يتم إجراء التغييرات على المخصص (إذا لزم).

يعتبر مخصص المطالبات المتكبدة وغير المبلغ عنها تقديراً للمطالبات التي يتوقع الإبلاغ عنها بعد تاريخ قائمة المركز المالي بشأن الحادث المؤمن عليه الذي وقع قبل تاريخ قائمة المركز المالي. إن الطرق الفنية المتبعة من قبل الإدارة في تقدير تكلفة المطالبات المبلغ عنها وكذلك المطالبات المتكبدة غير المبلغ عنها تتمثل في إتباع نفس طرق سداد المطالبات السابقة عند التنبؤ بطرق سداد المطالبات المستقبلية.

يستخدم الاكتواريون مجموعة من الطرق مثل طريقة سلم السلسلة وطريقة بورنهوتير فيرغوسون وطريقة معدل الخسارة المتوقعة لتحديد هذه المخصصات. كما يستخدم الخبير الاكتواري نهج القطاعات بما في ذلك تحليل التكلفة لكل عضو مؤمن في السنة بالنسبة للقطاع الطبي. تستند هذه الأساليب إلى عدد من الافتراضات الصريحة أو الضمنية المتعلقة بقيمة التسوية المتوقعة وأنماط تسوية المطالبات.

الانخفاض في قيمة الموجودات المالية

تقرر الشركة أن الموجودات المالية قد انخفضت قيمتها عندما يكون هناك انخفاض كبير أو لفترة طويلة في القيمة العادلة للموجودات المالية دون تكلفتها. يتطلب استخدام الحكم لتحديد ما هو هام أو طويل الأمد. تعتبر فترة ٦ شهور أو أكثر طويلة الأمد ويعتبر الانخفاض بنسبة ٢٥٪ من التكلفة الأصلية هاماً وفقاً لسياسة الشركة. عند إجراء هذا الحكم، تقوم الشركة بتقييم - إلى جانب عوامل أخرى - التقلبات العادية في سعر السهم، والملاءة المالية للشركة المستثمر فيها، وأداء القطاع، والتغيرات في قطاع التقنية، والتدفقات النقدية التشغيلية والتمويلية.

الانخفاض في أقساط التأمين المدينة

يتم تكوين مخصص انخفاض قيمة الذمم المدينة عندما يكون هناك دليل موضوعي على أن الشركة لن تتمكن من تحصيل جميع المبالغ المستحقة وفقاً للشروط الأصلية للمدينين. تعتبر الصعوبات المالية الهامة للمدين، واحتمال أن يدخل المدين في الإفلاس أو إعادة هيكلة التنظيم المالي، والعجز عن السداد أو التأخر في السداد مؤشرات على أن الذمم المدينة قد انخفضت قيمتها.

القيمة العادلة للأدوات المالية

تستند القيم العادلة للاستثمارات المتاحة للبيع على الأسعار المعلنة للأوراق المالية القابلة للتداول أو القيم العادلة المقدرة. يتم تقدير القيمة العادلة للبنود التي تحمل عمولة استناداً إلى التدفقات النقدية المخصومة باستخدام العمولة لبنود ذات شروط وخصائص مخاطر مماثلة.

يتم تحديد القيمة العادلة للأدوات المالية في حالة عدم وجود سوق نشط أو عندما لا تكون الأسعار المدرجة متاحة بخلاف ذلك باستخدام تقنيات التقييم. في هذه الحالات، يتم تقدير القيمة العادلة من خلال البيانات القابلة للرجوع فيما يتعلق بالأدوات المالية المماثلة أو باستخدام النماذج. وعندما لا تكون مدخلات السوق القابلة للملاحظة متاحة، فيتم تقديرها على أساس الافتراضات المناسبة عندما تستخدم تقنيات التقييم (على سبيل المثال، النماذج) لتحديد القيم العادلة، يتم التحقق منها ومراجعتها بشكل دوري من قبل موظفين مؤهلين مستقلين عن تلك المصادر. يتم اعتماد جميع النماذج قبل استخدامها، ويتم معايرة النماذج للتأكد من أن المخرجات تعكس البيانات الفعلية وأسعار السوق المقارنة. إلى الحد العملي، تستخدم النماذج البيانات القابلة للملاحظة فقط؛ ومع ذلك، تتطلب مجالات مثل مخاطر الائتمان (مخاطر الائتمان الخاصة والخطر المقابل) والتقلبات والارتباطات من الإدارة تقديرها.

٤-0 المعايير الجديدة، والتعديلات على المعايير والتفسيرات

إن السياسات المحاسبية المتبعة في إعداد هذه القوائم المالية تتماشى مع تلك المتبعة في إعداد القوائم المالية السنوية للسنة المنتهية في ٣١ ديسمبر ٢٠٢٠م. هناك معايير وتعديلات وتفسيرات جديدة تنطبق لأول مرة في عام ٢٠٢١م، ولكن ليس لها تأثير على القوائم المالية للشركة.

هناك العديد من التعديلات والتفسيرات الأخرى التي تم إصدارها ولكنها لم تصبح سارية المفعول حتى تاريخ إصدار القوائم المالية للشركة. ويرى مجلس إدارة الشركة أن ذلك لن يكون له تأثير كبير على القوائم المالية للشركة. تعتزم الشركة اعتماد تلك التعديلات والتفسيرات، إن كانت قابلة للتطبيق.

المعايير الصادرة التي لم يتم تطبيقها بعد

فيما يلي بيان بالمعايير الجديدة والتعديلات على المعايير المطبقة للسنوات التي تبدأ في أو بعد ١ يناير ٢٠٢٢م، مع السماح بالتطبيق المبكر ولكن لم تقم الشركة بتطبيقها عند إعداد هذه القوائم المالية.

تعديلات على معيار المحاسبة الدولي رقم ١ «عرض القوائم المالية» على تصنيف المطلوبات

توضح هذه التعديلات ضيقة النطاق على معيار المحاسبة الدولي رقم ١ «عرض القوائم المالية» على أن المطلوبات يتم تصنيفها على أنها متداولة أو غير متداولة، اعتماداً على الحقوق الموجودة في نهاية فترة التقرير. لا يتأثر التصنيف بتوقعات المنشأة أو بالأحداث بعد تاريخ التقرير. يوضح التعديل أيضاً ما يعنيه معيار المحاسبة الدولي رقم ١ عندما يشير إلى «تسوية» التزام.

تعديلات على المعيار الدولي للتقرير المالي رقم ٣ ومعايير المحاسبة الدولية رقم ١٦ و ٣٧

- المعيار الدولي للتقرير المالي رقم ٣ «تجميع الأعمال» تحديث الإشارة في المعيار الدولي للتقرير المالي رقم ٣ للإطار المفاهيمي للتقارير المالية دون تغيير المتطلبات المحاسبية لتجميع الأعمال.
- يحظر معيار المحاسبة الدولي رقم ١٦ «الممتلكات والآلات والمعدات» على الشركة أن تخصم من تكلفة الممتلكات والآلات والمعدات المبالغ المستلمة من بيع العناصر المنتجة أثناء تحضير الشركة للأصل للاستخدام المقصود منه. بدلاً من ذلك، سوف تعترف الشركة بعائدات المبيعات هذه والتكاليف ذات الصلة في قائمة الربح والخسارة.
- يحدد المعيار المحاسبي الدولي رقم ٣٧ «المخصصات والمطلوبات والموجودات المحتملة» التكاليف التي تتضمنها الشركة عند تقييم ما إذا كان العقد سيتسبب في خسارة.

تعديلات على معيار المحاسبة الدولي رقم ١ وإيضاح الممارسة رقم ٢ ومعايير المحاسبة الدولية رقم ٨

تهدف التعديلات إلى تحسين إفصاحات السياسة المحاسبية ومساعدة مستخدمي القوائم المالية على التمييز بين التغييرات في التقديرات المحاسبية والتغيرات في السياسات المحاسبية.

تعديل على معيار المحاسبة الدولي رقم ١٢ «الضريبة المؤجلة» المتعلقة بالموجودات والمطلوبات الناشئة من معاملة واحدة

تتطلب هذه التعديلات من الشركات أن تثبت الضريبة المؤجلة على المعاملات التي تؤدي، عند الإثبات المبدئي، إلى مبالغ متساوية من الفروقات المؤقتة القابلة للخصم والخاضعة للضريبة.

تتوقع الإدارة أن يتم تطبيق تفسيرات وتعديلات المعايير الجديدة هذه في القوائم المالية للشركة عندما تكون قابلة للتطبيق، وقد لا يكون لتطبيق هذه التفسيرات والتعديلات أي تأثير مادي على القوائم المالية للشركة في فترة التطبيق الأولية.

المعايير الصادرة وغير سارية المفعول

المعيار الدولي للتقارير المالية رقم ١٧: عقود التأمين

نظرة عامة:

نُشر هذا المعيار في مايو ٢٠١٧م. وهو يحدد مبادئ الاعتراف والقياس والعرض والإفصاح عن عقود التأمين والتي تحل محل المعيار الدولي للتقرير المالي ٤ - عقود التأمين. هذا المعيار الجديد ينطبق على عقود التأمين الصادرة وعلى جميع عقود إعادة التأمين وعلى عقود الاستثمار التي تتمتع بخصائص المشاركة التقديرية شريطة أن تصدر الجهة الأخرى عقود التأمين. ويتطلب هذا فصل المكونات التالية عن عقود التأمين:

- المشتقات المرفقة إذا كانت تقابل معايير محددة معينة و
- مكونات الاستثمار المتميزة و
- أي تعهد بنقل سلع متميزة أو خدمات غير تأمينية.

ويتعين حساب هذه المكونات بشكل منفصل وفقاً للمعايير ذات الصلة (المعيار الدولي للتقارير المالية رقم ٩ والمعيار الدولي للتقارير المالية رقم ١٥).

القياسات:

على عكس المتطلبات الواردة في المعيار الدولي للتقارير المالية رقم ٤ والتي تسمح لشركات التأمين بمواصلة استخدام سياسات المحاسبة لأغراض القياس القائمة قبل يناير ٢٠١٥م، فإن المعيار الدولي للتقارير المالية رقم ١٧ يقدم نماذج القياس المختلفة التالية:

يعتمد نموذج القياس العام على المجموعات التالية:

- التدفقات النقدية المحققة والتي تشمل:

- تقديرات مرجحة للتدفقات النقدية المستقبلية و
- تعديلات عاكسة للقيم الزمنية للنقود (على سبيل المثال الخصومات) والمخاطر المالية المرتبطة بهذه التدفقات النقدية المستقبلية، و
- تعديل عامل المخاطر للمخاطر غير المالية.

ب. يمثل هامش الخدمة التعاقدية الربح غير المكتسب لمجموعة من عقود التأمين وسيتم الاعتراف به باعتباره كياناً يقدم الخدمات في المستقبل. لا يمكن أن يكون هامش الخدمة التعاقدية سلبياً عند البداية، فأى مبلغ صافي سلبي للتدفقات النقدية المستوفاة عند البداية سيتم تسجيله على الفور في الربح أو الخسارة.

في نهاية كل فترة تقارير لاحقة، يتم إعادة قياس القيمة الدفترية لمجموعة من عقود التأمين على أنها مجموع:

- التزامات التغطية المتبقية والتي تشمل التدفقات النقدية المحققة ذات الصلة بالخدمات المستقبلية وهامش الخدمة التعاقدية للمجموعة في ذلك التاريخ و
- الالتزامات عن المطالبات المتكبدة والتي تقاس باعتبارها التدفقات النقدية المحققة المتعلقة بالخدمات السابقة المخصصة للمجموعة في هذا التاريخ.

ويتم تعديل هامش الخدمة التعاقدية لاحقاً لأي تغيرات في التدفقات النقدية المتعلقة بالخدمات المستقبلية. ونظراً لأن هامش الخدمة التعاقدية لا يمكن أن يكون سلبياً، فإن التغيرات في التدفقات النقدية المستقبلية التي تكون أكبر من هامش الخدمة التعاقدية المتبقي يتم الاعتراف بها في الربح أو الخسارة.

سيتم الإبلاغ عن تأثير التغييرات في معدلات الخصم إما في الربح أو الخسارة أو الدخل الشامل الآخر ويتم تحديده من خلال اختيار السياسة المحاسبية.

يعتبر نهج الرسوم المتغيرة نموذجاً إلزامياً لقياس العقود التي تتسم بالمشاركة المباشرة (يشار إليها أيضاً باسم «عقود المشاركة المباشرة»). هذا التقييم حول إذا ما كان العقد يفي بهذه المعايير يتم إجراؤه عند بدء العقد ولا يتم إعادة تقييمه لاحقاً.

ولهذه العقود فإنه وبالإضافة إلى التعديلات بموجب نموذج القياس العام، فإن هامش الخدمة التعاقدية يتم تعديله أيضاً لأجل:

أ. حصة الجهة من التغييرات في قيمتها العادلة للعناصر المدرجة أسفلها و

ب. تأثير التغييرات في القيمة الزمنية للنقود والمخاطر المالية غير المتصلة بالعناصر المدرجة.

أما نهج تخصيص الأقساط فهو نهج مبسط يسمح بقياس المسؤولية عن التغطية المتبقية إذا كان يوفر قياساً لا يختلف بصورة جوهرية عن نموذج القياس العام لمجموعة من العقود، أو إذا كانت فترة التغطية لكل عقد في المجموعة سنة واحدة أو أقل.

مع نهج تخصيص الأقساط، فإن المسؤولية عن التغطية المتبقية تتوافق مع الأقساط المستلمة عند الاعتراف الأولي مخصوماً منها التدفقات النقدية لاكتتاب التأمين.

يبقى نموذج القياس العام مطبقاً في قياس المسؤولية عن المطالبات المتكبدة. ومع ذلك، لا يُطلب من الجهة تعديل التدفقات النقدية المستقبلية للقيمة الزمنية للنقود وتأثير المخاطر المالية إذا كان من المتوقع دفع/استلام هذه التدفقات النقدية في سنة واحدة أو أقل من تاريخ تكبد المطالبات.

تاريخ السريان:

أصدر مجلس معايير المحاسبة الدولية مسودة عرضت في يونيو ٢٠١٩م - تعديلات على المعيار الدولي للتقارير المالية رقم ١٧ وتقترح تعديلات معينة على المعيار الدولي للتقارير المالية رقم ١٧ وحصلت على تعليقات وملاحظات من أصحاب المصلحة المختلفين. يقوم مجلس معايير المحاسبة الدولية في الوقت الحالي بإعادة مناقشة الملاحظات والتعليقات التي أثارها أصحاب المصلحة. بالنسبة لأي تعديلات مقترحة على المعيار الدولي للتقارير المالية رقم ١٧ فإن مجلس معايير المحاسبة الدولية سيتبع إجراءاته القانونية المعتادة لوضع المعايير.

إن التاريخ الأولي لسريان المعيار الدولي للتقارير المالية رقم ١٧ وتأجيل المعيار الدولي للتقارير المالية رقم ٩ في الإغناء المؤقت للمعيار الدولي للتقارير المالية رقم ٤ هو ١ يناير ٢٠٢١م. وبموجب المسودة الحالية، يقترح تعديل تاريخ سريان المعيار الدولي للتقارير المالية رقم ١٧ إلى فترات رفع التقارير التي تبدأ في أو بعد ١ يناير ٢٠٢٣م.

يُسمح بالتطبيق المبكر إذا كان كل من المعيار الدولي للتقارير المالية رقم ١٥ - الإيرادات من العقود المبرمة مع العملاء والمعيار الدولي للتقارير المالية رقم ٩ - الأدوات المالية قد تم تطبيقهما أيضاً. تعتزم الشركة تطبيق المعيار في تاريخ سريانه في ١ يناير ٢٠٢٣م.

فترة الانتقال:

مطلوب إجراء التطبيق بأثر رجعي، وبالرغم من ذلك إذا كان التطبيق الكامل بأثر رجعي لمجموعة من عقود التأمين غير عملي، فإن الجهة ملزمة باختيار إما نهج الأثر الرجعي المعدل أو نهج القيمة العادلة.

العرض والإفصاح:

تتوقع الشركة أن ينتج عن هذا المعيار الجديد تغيير في السياسات المحاسبية لعقود التأمين وعقود إعادة التأمين وإلى أي عقود استثمار ذات مزايا تقديرية للمشاركة مع تعديلات على العرض والإفصاحات.

التأثير:

الشركة حالياً في مرحلة التصميم وتنفيذ المعيار الدولي لإعداد التقارير المالية رقم ١٧ والذي يتطلب تطوير وتصميم عمليات وإجراءات جديدة بما في ذلك أي تطويرات مطلوبة للنظام بموجب المعيار الدولي للتقارير المالية رقم ١٧ والتقييم التفصيلي لمتطلبات العمل. فيما يلي المجالات الرئيسية تحت مرحلة التصميم وحالة التقدم الذي أحرزته الشركة حتى الآن:

مجال التأثير	ملخص التأثير
الأثر المالي	أنهت الشركة بنجاح عملية إعادة تقييم نتائج عام ٢٠٢٠م كجزء من التشغيل التجريبي الأولي الذي تبنته الجهة التنظيمية وقدمت نتائجه في ٢٠ نوفمبر ٢٠٢١م إلى البنك المركزي السعودي. بناءً على التقييمات التي أجريت في المراحل السابقة من تطبيق المعيار الدولي للتقارير المالية رقم ١٧ لم يكن الأثر المالي لتطبيق المعيار الجديد جوهرياً مقارنة بالمعيار الدولي للتقارير المالية رقم ٤. ستعمل الشركة على ترسيخ وجهة نظرها حول التأثير المالي أثناء إكمال التشغيل التجريبي الثاني والثالث المخطط لهما قبل نهاية عام ٢٠٢٢م.
إطار الإدارة والرقابة	وضعت الشركة برنامج حوكمة شامل المعيار الدولي للتقرير المالي ١٧، يشمل إنشاء لجنة توجيهية لرصد التقدم في التنفيذ وإسناد المهام والمسؤوليات إلى مختلف الأطراف المنخرطة في المشروع. تخضع اللجنة التوجيهية بشكل مباشر لتوجيهات لجنة المراجعة بالشركة.
الأثر الفني	انتهى التقييم الأولي للمنتجات التي تقدمها الشركة إلى أن جميع المنتجات يمكن قياسها باستخدام منهج تخصيص الأقساط. تم تقييم أثر العملية وتوثيقه خلال عملية تقييم الثغرات التي تشمل التقييم الاكتواري والعمليات المحاسبية والإفصاحات وغيرها من العمليات ذات الصلة. أنهت الشركة إعداد العديد من السياسات التي تشمل مختلف الأمور الفنية والمالية بعد الانتهاء من القرارات المتعلقة بالسياسات المطلوبة بموجب المعيار الدولي للتقرير المالي رقم ١٧. تتخذ القرارات المتعلقة بالسياسات بعد المداولات الواجبة بين مختلف الأطراف المنخرطة في المشروع. حالياً، اعتمدت غالبية السياسات من قبل اللجنة التوجيهية لمشروع تطبيق المعيار ١٧ من المعايير الدولية للتقرير المالي التابعة للشركة. لم يتم الإبلاغ عن أي تأثير فني أو عملي جوهري أثناء الانتهاء من محاكاة التشغيل التجريبي الأولى.
البيانات	إستناداً إلى نموذج القياس المعتمد، ترى الشركة أن تأثير البيانات ليس جوهرياً وتستطيع الشركة إدارة متطلبات البيانات وفقاً لذلك. كجزء من مرحلة التنفيذ، أعدت الشركة سياسة بيانات شاملة وقاموس للبيانات والتي تتم مراجعتها بشكل دوري للتأكد من جاهزية لتاريخ نفاذ المعيار الجديد.
نظم تكنولوجيا المعلومات	بعد التقييم الشامل لمتطلبات العمل وقدرات أنظمة المعيار الدولي للتقرير المالي رقم ١٧ المتعددة والمتاحة بالمنطقة، تم اختيار الشركة لأفضل نظام مناسب بدرجة كبيرة للمعيار الدولي للتقرير المالي رقم ١٧. تم تفعيل النظام بنجاح وإستخدام لمعالجة واستخراج نتائج المحاكاة للتشغيل التجريبي الأولى. بالتنسيق مع المستشار المعين من قبل الشركة والخبير الاكتواري المعين، تعمل اللجنة التوجيهية بنشاط لتغطية أية ثغرات متبقية قبل الموعد المحدد لمحاكاة التشغيل التجريبي الثاني.
جوانب أخرى	لا يوجد

المعيار الدولي للتقارير المالية ٩: الأدوات المالية بما في ذلك التعديلات على المعيار الدولي للتقارير المالية رقم ٤، عقود التأمين
نُشر هذا المعيار في ٢٤ يوليو ٢٠١٤م وحل محل المعيار المحاسبي الدولي ٣٩.

يتناول المعيار الجديد البنود التالية المتعلقة بالأدوات المالية:

التصنيف والقياس:

يستخدم المعيار الدولي للتقارير المالية رقم ٩ نهجاً واحداً لتحديد ما إذا كان الأصل المالي يقاس بالتكلفة المطفأة وفقاً للقيمة العادلة من خلال الدخل الشامل الآخر أو بالقيمة العادلة من خلال الربح أو الخسارة.

يقاس الأصل المالي بالتكلفة المطفأة إذا تم استيفاء كلا الشرطين التاليين:

- يحتفظ بالأصل ضمن نموذج عمل هدفه الاحتفاظ بالأصول من أجل تحصيل التدفقات النقدية التعاقدية و
- تؤدي الشروط التعاقدية للأصل المالي في تواريخ محددة إلى التدفقات النقدية التي لا تمثل سوى مدفوعات رأس المال والفائدة على المبلغ الأصلي المستحق ويطلق عليه «الأصل والفوائد المستحقة عليه حصراً».
- يتم قياس الأصل المالي بالقيمة العادلة من خلال الدخل الشامل الآخر ويتم إعادة تدوير المكاسب أو الخسائر المحققة من خلال الربح أو الخسارة عند البيع، إذا تم استيفاء كلا الشرطين التاليين:

- يحتفظ بالأصل ضمن نموذج عمل هدفه الاحتفاظ بالأصول من أجل تحصيل التدفقات النقدية التعاقدية وللبيع و
- الشروط التعاقدية للتدفقات النقدية هي الأصل والفوائد المستحقة عليه حصراً.

يتم قياس الأصول التي لا تفي بأي من هاتين الفئتين بالقيمة العادلة من خلال الربح أو الخسارة. بالإضافة إلى ذلك، عند الاعتراف الأولي، يمكن للجهة استخدام خيار تعيين أصل مالي بالقيمة العادلة من خلال الربح أو الخسارة إذا كان القيام بذلك يلغي أو يقلل بشكل كبير من عدم التطابق المحاسبي. بالنسبة لأدوات حقوق الملكية التي لا يتم الاحتفاظ بها للتداول، يمكن للجهة أيضاً إجراء عملية اختيار غير قابلة للإلغاء لعرض التغييرات اللاحقة في القيمة العادلة للأدوات (بما في ذلك الأرباح والخسائر المحققة) في الدخل الشامل الآخر مع أرباح معترف بها في الربح أو الخسارة. بالإضافة إلى ذلك، بالنسبة للمطلوبات المالية التي يتم تحديدها بالقيمة العادلة من خلال الربح أو الخسارة، يتم الاعتراف بمبلغ التغير في القيمة العادلة للمطلوبات المالية المتعلقة بالتغيرات في المخاطر الائتمانية لتلك المطلوبات في الدخل الشامل الآخر، ما لم يكن الاعتراف بآثار التغيرات في المخاطر الائتمانية للمطلوبات في الدخل الشامل الآخر من شأنه أن يخلق أو يوسع عدم التطابق المحاسبي في الربح أو الخسارة.

انخفاض القيمة:

يعكس نموذج انخفاض القيمة في إطار المعيار الدولي للتقارير المالية رقم ٩ الخسائر الائتمانية المتوقعة، مقارنة بالخسائر الائتمانية المتكيدة بموجب المعيار المحاسبي الدولي رقم ٣٩. في إطار نهج المعيار الدولي للتقارير المالية رقم ٩، لم يعد من الضروري أن يحدث حدث ائتماني قبل الاعتراف بخسائر الائتمان. وبدلاً من ذلك، تقوم الجهة دائماً باحتساب الخسائر الائتمانية المتوقعة والتغيرات في تلك الخسائر الائتمانية المتوقعة. يتم تحديث مبلغ الخسائر الائتمانية المتوقعة في كل تاريخ رفع التقارير ليعكس التغيرات في مخاطر الائتمان منذ الاعتراف الأولي.

محاسبة التحوط:

يُقدم المعيار الدولي للتقارير المالية رقم ٩ متطلبات جديدة للمحاسبة التحوطية التي تتماشى مع المحاسبة التحوطية بشكل أكثر موثوقية مع إدارة المخاطر. وتضع المتطلبات نهجاً أكثر اعتماداً على المبادئ إزاء النموذج العام للمحاسبة التحوطية.

تتطبق التعديلات على جميع ما يتعلق بالمحاسبة التحوطية باستثناء تحوطات القيمة العادلة لمخاطر أسعار الفائدة (يُشار إليها عادة باسم «تحوط كلي للقيمة العادلة»). وبالنسبة لهذه، قد تواصل الجهة تطبيق متطلبات المحاسبة التحوطية السارية حالياً في معيار المحاسبة الدولي رقم ٣٩. وقد مُنح هذا الاستثناء إلى حد كبير نظراً لأن مجلس معايير المحاسبة الدولية يتناول محاسبة التحوط الكلي كمشروع منفصل.

تاريخ السريان:

تاريخ سريان المعيار الدولي للتقارير المالية رقم ٩ المنشور هو ١ يناير ٢٠١٨ م. ومع ذلك، فإن التعديلات التي أُدخلت على المعيار الدولي للتقارير المالية رقم ٤ - عقود التأمين: تطبيق المعيار الدولي للتقارير المالية رقم ٩ - الأدوات المالية مع المعيار الدولي للتقارير المالية رقم ٤ - عقود التأمين، التي نُشرت في ١٢ سبتمبر ٢٠١٦ م، تغير المعيار الدولي للتقارير المالية رقم ٤ الحالي للسماح للكليات التي تصدر عقود التأمين في نطاق المعيار الدولي للتقارير المالية رقم ٤ إلى التخفيف من بعض آثار تطبيق المعيار الدولي للتقارير المالية رقم ٩ قبل معيار عقد التأمين الجديد معيار للتقارير المالية الدولي رقم ١٧ - تصبح عقود التأمين سارية النفاذ.

تقدم التعديلات خيارين بديلين على النحو التالي:

١. تطبيق إعفاء مؤقت من تطبيق المعيار الدولي للتقارير المالية رقم ٩ حتى حدوث الأسبق مما يلي:

- تاريخ سريان معيار عقد التأمين الجديد أو
- فترات التقارير السنوية التي تبدأ في أو بعد ٠١ يناير ٢٠٢٣ م (يقترح مجلس معايير المحاسبة الدولية تمديد تاريخ نفاذ المعيار الدولي للتقارير المالية ١٧ والإعفاء المؤقت من المعيار الدولي للتقارير المالية رقم ٩ في المعيار الدولي للتقارير المالية رقم ٤ إلى ٠١ يناير ٢٠٢٣ م).

ويلزم تقديم إفصاحات إضافية تتعلق بالأصول المالية خلال فترة التأجيل. ولا يتاح هذا الخيار إلا للكليات التي ترتبط أنشطتها في الغالب بالتأمين ولم تطبق المعيار الدولي للتقارير المالية رقم ٩ من قبل.

٢. اعتماد المعيار الدولي للتقارير المالية رقم ٩، ولكن بالنسبة للأصول المالية المعينة، يتم طرح الربح أو الخسارة آثار بعض حالات عدم التطابق المحاسبي التي قد تحدث قبل تنفيذ معيار عقد التأمين الجديد. وخلال الفترة الانتقالية، يلزم الكشف عن المزيد من الإفصاحات.

حتى هذا التاريخ، أجرت الشركة تقييماً أولياً استعرض عاملين كما يلي:

١. تمت مقارنة القيمة الدفترية للمطلوبات الشركة الناشئة عن العقود التي تدخل في نطاق المعيار الدولي للتقارير المالية رقم ٤ (بما في ذلك مكونات الإيداع أو المشتقات المضمنة غير الممولة من عقود التأمين) بإجمالي القيمة الدفترية لجميع مطلوباتها.
٢. تمت مقارنة إجمالي القيمة الدفترية لالتزامات الشركة المرتبطة بالتأمين مع إجمالي القيمة الدفترية لجميع مطلوباتها.

بناءً على هذا التقييم الأولي، قررت الشركة أنها مؤهلة للحصول على الإعفاء المؤقت.

وبالتالي، قررت الشركة تأجيل تنفيذ المعيار الدولي للتقارير المالية رقم ٩ حتى تاريخ نفاذ معيار عقود التأمين الجديدة. وترد الإفصاحات المتعلقة بالأصول المالية المطلوبة خلال فترة التأجيل في تقييم الأثر المنصوص عليه أدناه.

تقييم الأثر

في ٢١ ديسمبر ٢٠٢١م، بلغ إجمالي الموجودات المالية للشركة وإجمالي الموجودات المتعلقة بالتأمين ٤٣٥ مليون ريال سعودي و ٢٢٩ مليون ريال سعودي على التوالي. وليس بالضرورة أن تكون الموجودات المالية والموجودات المرتبطة بالتأمين حصرية تبادلياً من حيث التصنيف. ويتكون إجمالي الموجودات المالية من الموجودات المالية المحتفظ بها بالتكلفة المستهلكة والموجودات المالية الأخرى.

تصل الموجودات المالية المحتفظ بها بالتكلفة المطفأة إلى ٢٧٣ مليون ريال سعودي وتتكون من النقد وما في حكمه، والودائع لأجل، وأقساط التأمين المدينة ودمم معيدي التأمين المدينة، والاستثمارات المقتناة حتى تاريخ الاستحقاق.

تبلغ الموجودات المالية الأخرى ٦٢ مليون ريال سعودي وتتألف من استثمارات متاحة للبيع. يجوز للشركة استخدام تصنيف القيمة العادلة من خلال الدخل الشامل الآخر لهذه الأصول المالية الأخرى استناداً إلى نموذج عمل الشركة لسندات الدين والطبيعة الاستراتيجية للاستثمارات في الأسهم. ولم تجر الشركة بعد تقييماً مفصلاً لتحديد ما إذا كانت سندات الدين تستوفي اختبار الأصل والفوائد المستحقة عليه حصراً على النحو المطلوب في المعيار الدولي للتقرير المالي ٩.

يستند ما سبق إلى تقييم أولي لأثر المعيار الدولي للتقرير المالي ٩ استناداً إلى المعلومات المتاحة حالياً، وقد يخضع لتغييرات ناشئة عن مزيد من التحليلات التفصيلية أو المعلومات الإضافية المعقولة والداعمة المتاحة في المستقبل.

وتتوقع الشركة بعض الآثار الناجمة عن تنفيذ المعيار الدولي للتقرير المالي رقم ٩، إلا أنه لا يمكن تقديم تقدير معقول لهذه الآثار حتى تقوم الشركة بإجراء مراجعة مفصلة.

السياسات المحاسبية الهامة:

النقدية وشبه النقدية

تتكون النقدية وشبه النقدية من النقد في الصندوق وشيكات برسم الإيداع والحسابات الجارية لدى البنوك والودائع لأجل التي تقل فترة استحقاقها الأصلية عن ثلاثة أشهر من تاريخ الاقتناء.

ودائع لأجل

تتكون الودائع لأجل من ودائع لأجل عند البنوك بتواريخ استحقاق أكثر من ثلاثة أشهر وأقل من سنة واحدة من تاريخ الشراء.

أقساط التأمين وأرصدة إعادة التأمين المدينة

يتم إثبات أقساط التأمين وأرصدة إعادة التأمين المدينة عند استحقاقها، ويتم قياسها، عند الإثبات الأولى لها، بالقيمة العادلة للمبلغ المستلم أو المستحق القبض. يتم مراجعة القيمة الدفترية لأقساط التأمين المدينة للتأكد من وجود انخفاض في قيمتها وذلك عندما تشير الأحداث أو التغييرات في الظروف إلى عدم إمكانية استرداد قيمتها الدفترية، ويتم إثبات خسارة الانخفاض في قائمة نتائج عمليات التأمين والفائض المتراكم. يتم التوقف عن إثبات أقساط التأمين المدينة عند انتفاء أسباب إثبات الموجودات المالية.

المدفوعات المقدمة

تمثل المدفوعات مقدما مصاريف غير متكبد بعد ولكنها مدفوعة نقداً. تقييد المدفوعات مقدما في الأصل كموجودات وتقاس بالمبلغ المدفوع نقداً، وبعد ذلك، يتم تحميلها على قائمة الفائض لعمليات التأمين وقائمة الدخل الشامل للمساهمين عند استنفادها أو انتهائها مع مرور الوقت.

الاستثمارات والموجودات المالية الأخرى

أ. الاعتراف المبدئي

يتم الاعتراف بالموجودات المالية في القوائم المالية للشركة عندما تصبح الشركة طرفاً في الأحكام التعاقدية للأداة. يتم الاعتراف بالموجودات المالية مبدئياً بالقيمة العادلة يتم إدراج تكاليف المعاملات في القياس المبدئي للموجودات المالية للشركة باستثناء حالة الموجودات المالية بالقيمة العادلة من خلال الربح أو الخسارة. تتضمن الموجودات المالية للشركة الذمم المدينة والاستثمارات المتاحة للبيع.

ب. التصنيف والقياس اللاحق

يتم تصنيف الموجودات المالية إلى الفئات التالية المحددة: استثمار بالقيمة العادلة من خلال الأرباح أو الخسائر والموجودات المالية المتاحة للبيع والقروض والذمم المدينة. ويعتمد التصنيف على طبيعة والغرض من الموجودات المالية ويتم تحديده في وقت إثباتها الأولي. إن المشتريات أو المبيعات بالطرق العادية هي مشتريات أو مبيعات الموجودات المالية التي تتطلب تسليم الموجودات خلال فترة زمنية تنص عليها الأنظمة أو تلك المتعارف عليها في السوق.

١- القروض والذمم المدينة

إن القروض والذمم المدينة هي موجودات مالية غير مشتقة ذات دفعات ثابتة أو قابلة للتحديد وهي غير مدرجة في سوق نشط، وتصنف كقروض وذمم مدينة للسوق. بعد الاعتراف المبدئي، وبالتالي يتم قياس القروض والذمم المدينة بالتكلفة المطفأة باستخدام طريقة العائد الفعلي ناقصاً أي انخفاض وتدرج في الموجودات المتداولة، باستثناء فترات الاستحقاق التي تزيد عن ١٢ شهراً بعد نهاية الفترة المشمولة بالتقرير.

٢- الاستثمارات المتاحة للبيع

الاستثمارات المتاحة للبيع تشمل الأسهم وسندات الدين. استثمارات الأسهم المصنفة على أنها استثمارات متاحة للبيع هي تلك التي لا تصنف على أنها مقتناة للمتاجرة أو مدرجة بالقيمة العادلة من خلال الربح أو الخسارة. سندات الدين في هذه الفئة هي تلك التي يقصد بها الاحتفاظ بها لفترة زمنية غير محددة والتي قد يتم بيعها استجابة لاحتياجات السيولة أو استجابة للتغيرات في ظروف السوق. بعد القياس الأولي، يتم قياس الاستثمارات المتاحة للبيع في وقت لاحق بالقيمة العادلة.

يتم إثبات المكاسب والخسائر غير المحققة مباشرة ضمن حقوق المساهمين (من خلال الإيرادات / (الخسائر) الشاملة الأخرى) تحت بند «التغيير في القيمة العادلة للاستثمارات المتاحة للبيع». وعند استبعاد الاستثمار، يتم إثبات الأرباح أو الخسائر المتراكمة المثبتة سابقاً ضمن حقوق الملكية في قائمة عمليات المساهمين الشاملة. وفي الحالات التي تمتلك فيها الشركة أكثر من استثمار في نفس الأداة المالية، فإنه يتم استبعادها على أساس «الداخل أولاً والخارج أولاً». يتم إدراج الفوائد المكتسبة في وقت اقتناء الاستثمارات المالية المتاحة للبيع كدخل فوائد وذلك باستخدام سعر الفائدة الفعلي. إن توزيعات الأرباح المكتسبة في وقت اقتناء الاستثمارات المالية المتاحة للبيع يتم الاعتراف بها في قائمة دخل المساهمين الشاملة عند الإقرار بأحقية استلامها. يتم إثبات الخسائر الناتجة من الانخفاض لتلك الاستثمارات في قائمة عمليات المساهمين الشاملة.

٣- الاستثمارات المقتناة حتى تاريخ الاستحقاق

الاستثمارات المقتناة حتى تاريخ الاستحقاق هي موجودات مالية غير مشتقة ذات دفعات ثابتة أو يمكن تحديدها والتي يوجد لدى الشركة النية الإيجابية والقدرة على إقتنائها حتى تاريخ الاستحقاق ويتم قياسها مبدئياً بالتكلفة المطفأة المعدلة بالعلو أو الخصم باستخدام طريقة العمولة الفعلية. يتم إثبات أي انخفاض دائم في قيمة الاستثمارات المقتناة حتى تاريخ الاستحقاق في قائمة عمليات التأمين. إن الاستثمارات المصنفة كاستثمارات مقتناة حتى تاريخ الاستحقاق لا يمكن بيعها أو إعادة تصنيفها بدون أن تتأثر مقدرة الشركة على استخدام هذا التصنيف. كما لا يمكن تخصيصها كبند مغطى المخاطر بشأن أسعار العمولة الخاصة أو مخاطر السداد المبكر كونها استثمارات طويلة الأجل.

٤- الانخفاض في قيمة الموجودات المالية وعدم إمكانية تحصيلها

يتم بتاريخ كل قائمة مركز مالي، إجراء تقييم للتأكد من وجود أي دليل موضوعي على انخفاض قيمة أي أصل مالي أو مجموعة من الموجودات المالية. وفي حال وجود مثل هذا الدليل، يتم إثبات خسارة الانخفاض في القيمة في قائمة نتائج عمليات التأمين والفائض المتراكم / عمليات المساهمين. يحدد الانخفاض في القيمة على النحو التالي:

بالنسبة للموجودات المالية المثبتة بالقيمة العادلة، يمثل الانخفاض في القيمة الفرق بين التكلفة والقيمة العادلة، ناقصاً خسارة الانخفاض المثبتة سابقاً في قائمة نتائج عمليات التأمين والفائض المتراكم / عمليات المساهمين.

بالنسبة للموجودات المالية المثبتة بالتكلفة، يمثل الانخفاض في القيمة الفرق بين القيمة الدفترية والقيمة الحالية للتدفقات النقدية المستقبلية المخصومة على أساس معدل العائد السائد في السوق حالياً لأصل مالي مماثل.

بالنسبة للموجودات المالية المثبتة بالتكلفة المطفأة، يحدد الانخفاض في القيمة على أساس التدفقات النقدية المستقبلية المخصومة بناءً على معدل العمولة الخاصة الفعلي الأصلي.

المطلوبات المالية

أ. الاعتراف المبدئي:

يتم إثبات المطلوبات المالية في القوائم المالية للشركة عندما تصبح الشركة طرفاً في الأحكام التعاقدية للأداة. يتم إثبات المطلوبات المالية مبدئياً بالقيمة العادلة. يتم إدراج تكاليف المعاملات في القياس المبدئي للمطلوبات المالية للشركة باستثناء المطلوبات بالقيمة العادلة من خلال الربح أو الخسارة.

ب. التصنيف والقياس اللاحق:

حيث أن الشركة ليس لديها مطلوبات مالية مصنفة بالقيمة العادلة من خلال الربح أو الخسارة، فإنه يتم قياس جميع المطلوبات المالية بالتكلفة المطفأة باستخدام طريقة العمولة الفعلية، مع تحديد مصروف العمولة وتسجيله على أساس معدل العائد الفعلي.

التوقف عن إثبات الأدوات المالية

يتم التوقف عن إثبات أي أداة مالية عند توقف الشركة عن ممارسة السيطرة على الحقوق التعاقدية التي تتكون منها الأداة المالية ويتم ذلك عادةً عند بيعها، أو عند انتقال التدفقات النقدية المتعلقة بها إلى جهة أخرى مستقلة.

الممتلكات والمعدات

تظهر الممتلكات والمعدات، بالتكلفة ناقصاً الاستهلاك المتراكم وأي انخفاض جوهري في القيمة. ويحمل الاستهلاك على قائمة الدخل باستخدام طريقة القسط الثابت على مدى الأعمار الإنتاجية المقدره للممتلكات والمعدات كما يلي.

• تحسينات المباني المستأجرة	٤ سنوات
• الأثاث والمفروشات	١٠ سنوات
• المركبات	٥ سنوات
• أجهزة الحاسب الآلي والمعدات المكتبية	٣ - ٥ سنوات

يتم مراجعة القيمة الدفترية للممتلكات والمعدات للتأكد من وجود أي انخفاض في قيمتها وذلك عند وجود أحداث أو تغيرات في الظروف تشير إلى أن القيمة الدفترية قد لا تكون قابلة للاسترداد. إذا وجد مثل هذا المؤشر وعندما تكون القيمة الدفترية أعلى من القيمة التقديرية الممكن استردادها، يتم تخفيض الموجودات إلى القيمة الممكن استردادها.

يتم إثبات أرباح أو خسائر استبعاد أي بند من بنود الممتلكات والمعدات (من خلال احتساب الفرق بين صافي متحصلات الاستبعاد والقيمة الدفترية للبند) في قائمة الدخل.

حق استخدام الأصول والتزامات عقود الإيجار

قامت الشركة بالاعتراف بموجودات ومطلوبات جديدة لعقود إيجاراتها التشغيلية تشمل إيجارات المكاتب. يتم توزيع كل دفعة إيجار بين المطلوبات وتكلفة التمويل. يتم تحميل تكلفة التمويل على قائمة الربح أو الخسارة على مدى فترة الإيجار بحيث يتم تحقيق معدل فائدة دوري ثابت على الرصيد المتبقي من الالتزام لكل فترة. يتم استهلاك حق استخدام الأصل على مدى العمر الإنتاجي للأصل وفترة عقد الإيجار، أيهما أقصر، على أساس القسط الثابت.

يتم مبدئياً قياس الموجودات والمطلوبات الناشئة عن عقد الإيجار على أساس القيمة الحالية.

يتم قياس حق استخدام الأصل بالتكلفة التي تتضمن الآتي:

- مبلغ القياس المبدئي لمطلوبات الإيجار،
- أي حوافز إيجار مستلمة،
- أي دفعات إيجارية تم سدادها في أو قبل تاريخ بدء العقد ناقصاً،
- أي تكاليف مباشرة مبدئية، و
- تكاليف التجديد.

يتم القياس اللاحق لحق استخدام الأصول بالتكلفة ناقصاً الاستهلاك المتراكم.

تتضمن مطلوبات الإيجار صافي القيمة الحالية لمدفوعات الإيجار التالية:

- الدفعات الثابتة (بما في ذلك الدفعات الثابتة في جوهرها) ناقصاً أي حوافز إيجار مدينة،
- دفعات الإيجار المتغيرة التي تستند إلى مؤشر أو معدل،
- المبالغ المتوقعة دفعها من قبل المستأجر بموجب ضمانات القيمة المتبقية،
- سعر ممارسة خيار الشراء إذا كان المستأجر متأكدًا بشكل معقول من ممارسة هذا الخيار، و
- دفعات الغرامات الخاصة بإنهاء عقد الإيجار، إذا كانت مدة الإيجار تعكس ممارسة المستأجر لذلك الخيار.

يتم خصم مدفوعات عقد الإيجار باستخدام معدل الإقتراض الإضافي والذي يمثل السعر الذي سيدفعه المستأجر ليقترض الأموال اللازمة للحصول على أصل ما بقيمة مماثلة في بيئة اقتصادية مماثلة بشروط وأحكام مماثلة.

يتم إثبات المدفوعات المرتبطة بعقود الإيجار قصيرة الأجل وإيجارات الموجودات منخفضة القيمة على أساس القسط الثابت كمصروف في قائمة الربح أو الخسارة. عقود الإيجار قصيرة الأجل هي عقود إيجار ذات فترة إيجار مدتها ١٢ شهراً أو أقل. وتشمل الموجودات المنخفضة القيمة المتعلقة بمعدات مكتبية.

يتم التفاوض على شروط عقود الإيجار على أساس فردي وتحتوي على نطاق واسع من الشروط الأحكام المختلفة. عند تحديد مدة عقد الإيجار، تأخذ الإدارة في الاعتبار جميع الحقائق والظروف التي تخلق حافزاً اقتصادياً لممارسة خيار التمديد، أو عدم ممارسة خيار الإنتهاء. يتم تضمين خيارات التمديد فقط في مدة عقد الإيجار إذا كان عقد الإيجار مؤكداً إلى حد ما. عند تحديد مدة عقد الإيجار، تأخذ الإدارة عموماً في الاعتبار بعض العوامل بما في ذلك فترات التأجير التاريخية وتكاليف توقف الأعمال المطلوبة استبدال الأصل المؤجر.

المصاريف المستحقة والمطلوبات الأخرى

يتم اثبات الالتزامات لقاء المبالغ الواجب دفعها في المستقبل عن البضاعة أو الخدمة المستلمة، سواء قدمت أم لم يتم تقديم بخصوصها فواتير من قبل الموردين.

المخصصات

يتم اثبات المخصصات عند وجود التزامات (قانونية أو متوقعة) على الشركة ناتجة عن أحداث سابقة وأن تكاليف سداد هذه الالتزامات محتملة، ويمكن قياسها بشكل موثوق به. لا يتم إثبات مخصصات لقاء الخسائر التشغيلية المستقبلية.

الزكاة وضريبة الدخل

يجنب مخصص للزكاة وضريبة الدخل وفقاً للأنظمة الزكوية والضريبة السعودية، تحمل الزكاة على حسابات الملكية العائدة للمساهمين المؤسسين السعوديين والجمهور العام، بينما يتم تحميل ضريبة الدخل على حسابات الملكية العائدة للمساهمين المؤسسين غير السعوديين ويحمل مخصص الزكاة وضريبة الدخل على قائمة الدخل.

الضريبة المؤجلة

يتم احتساب ضريبة الدخل المؤجلة، إن وجدت، باستخدام أساس الإلتزام للفروقات المؤقتة الناتجة بين الأرصدة الدفترية للموجودات والالتزامات لأغراض التقارير المالية والمبالغ المستخدمة للأغراض الضريبية. يتم قياس قيمة الضريبة المؤجلة بمعدلات الضريبة المتوقع تطبيقها أو تتم التسوية للقيمة الدفترية للموجودات والمطلوبات بالإستثناء إلى معدلات الضريبة التي قد تم سنها أو تقريبا تم سنها في نهاية فترة التقارير. يجب إثبات الضريبة المؤجلة فقط بقدر ما يكون من المحتمل أن ربحاً مستقبلياً خاضعاً للضريبة سوف يكون متاحاً ويمكن إستخدام الإئتمان.

يتم تخفيض الأصول الضريبية المؤجلة بقدر ما يكون غير محتملاً بعد ذلك بحيث يتم الاعتراف بالمنافع الضريبية ذات العلاقة.

يتم إجراء مقاصة بين الموجودات والمطلوبات الضريبية المؤجلة عند وجود حق واجب النفاذ قانوناً في إجراء مقاصة بين الموجودات الضريبية الحالية ومطلوبات الضريبة الحالية والتي تتعلق بضرائب دخل تفرضها نفس السلطة الضريبة والتي لها الحق في إجراء عملية المقاصة، والتي تهدف إما إلى التسوية على أساس صافي أو تحقيق الموجودات وتسوية المطلوبات في آن معاً.

يتم الاعتراف بالضرائب الحالية والمؤجلة ضمن الربح أو الخسارة، باستثناء القدر المتعلق بالمعاملات التي يتم الاعتراف بها في قائمة الدخل الشامل أو بحقوق المساهمين بشكل مباشر. في هذه الحالة، يجب الاعتراف بالضريبة أيضاً.

مكافأة نهاية الخدمة للموظفين

تقدم الشركة مكافأة نهاية الخدمة لموظفيها وفقاً لشروط وأحكام نظام العمل المطبق في المملكة العربية السعودية. ويستند استحقاق هذه المزايا إلى الراتب النهائي للموظف وطول مدة خدمته، ويكون ذلك باستكمال الحد الأدنى لفترة الخدمة. يتم استحقاق التكاليف المتوقعة لهذه المزايا على مدى فترة التوظيف. يتم تكوين مخصصاً سنوياً استناداً إلى التقييم الاكتواري المستقل وفقاً لمتطلبات معيار المحاسبة الدولي رقم ١٩ «مخصصات الموظفين» باستخدام طريقة أثتمان الوحدة المتوقعة. قامت الشركة بإجراء تقييم اكتواري في السنة الحالية.

يتم الاعتراف بجميع تكاليف الخدمات السابقة كمصروفات على الفور في قائمة الدخل.

استحقاقات الموظفين قصيرة الأجل

تشمل استحقاقات الموظفين قصيرة الأجل أجور الإجازات وتذاكر السفر، وهي مطلوبات متداولة مدرجة في المصروفات المستحقة، والتي يتم قياسها بالمبلغ غير المحسوم والذي تتوقع المنشأة دفعه نتيجة للاستحقاقات غير المستخدمة.

استحقاقات التقاعد

تدفع الشركة اشتراكات التقاعد لموظفيها في المملكة العربية السعودية إلى المؤسسة العامة للتأمينات الاجتماعية. هذا يمثل خطة مساهمة محددة. يتم تحميل المبالغ المدفوعة كمصروفات عند تكبدها.

عقود التأمين

تصدر الشركة عقود يتم بموجبها تحويل مخاطر التأمين. تعرف عقود التأمين بأنها تلك العقود التي تقبل بموجبها شركة التأمين مخاطر تأمين هامة من حملة الوثائق وذلك بالموافقة على تعويض حملة الوثائق في حالة وقوع حادث مستقبلي غير محدد يؤثر سلباً على حامل الوثيقة. وكقاعدة عامة، تعرف الشركة مخاطر التأمين الهامة بأنها تمثل إمكانية دفع تعويضات عند وقوع حادث مؤمن عليه. وحال تصنيف العقد كـ «عقد تأمين» فإنه يبقى كذلك طوال الفترة المتبقية منه حتى لو انخفضت مخاطر التأمين بشكل كبير خلال الفترة، إلا إذا تم استنفاد أو انتهاء جميع الحقوق والالتزامات المتعلقة به.

إعادة التأمين

إن عقود إعادة التأمين هي عبارة عن عقود تبرمها الشركة مع معيدي التأمين وبموجبها يتم تعويض الشركة عن خسائر عقود التأمين المصدرة.

يتم إثبات المزايا التي تستحقها الشركة بموجب عقود إعادة التأمين كموجودات إعادة التأمين. تتكون هذه الموجودات من الأرصدة المستحقة من معيدي التأمين عند سداد المطالبات والذمم المدينة الأخرى مثل العمولات على الأرباح، إن وجدت، وحصة معيدي التأمين من المطالبات تحت التسوية والتي تتوقف على المطالبات المتوقعة والمزايا الناشئة بموجب عقود التأمين المعاد تأمينها. يتم إثبات المبالغ القابلة للإسترداد من / أو المستحقة إلى معيدي التأمين بصورة مماثلة للمبالغ المتعلقة بعقود التأمين طبقاً لشروط لكل إتفاقية إعادة التأمين.

وبتاريخ إعداد كل القوائم المالية، تقوم الشركة بإجراء مراجعة للتأكد من وجود مؤشر على وقوع انخفاض في قيمة موجودات إعادة التأمين. وفي حالة وجود مثل هذا المؤشر، تقوم الشركة بإجراء تقدير للمبالغ القابلة للإسترداد.

وفي حالة زيادة القيمة الدفترية لموجودات إعادة التأمين عن القيمة القابلة للإسترداد، عندئذ يعتبر الأصل منخفض القيمة، ويخفض إلى قيمته القابلة للإسترداد. يدرج الإنخفاض في القيمة، إن وجد، في قائمة الدخل.

تمثل أرصدة مطلوبات إعادة التأمين أرصدة مستحقة لشركات إعادة التأمين. تم تقدير المبالغ المستحقة بطريقة تتماشى مع عقود إعادة التأمين المتعلقة بها.

إن إتفاقيات إعادة التأمين لا تعفي الشركة من التزاماتها تجاه حملة الوثائق.

المطالبات

تتكون المطالبات من المبالغ المستحقة إلى الجهات المتعاقد معها والأطراف الأخرى، ومن مصاريف تسوية الخسارة المتعلقة بها، ناقصاً الخردة والاسترداد الأخرى، وتحمل على قائمة نتائج عمليات التأمين والفائض المتراكم عند تكبدها.

يشتمل إجمالي المطالبات تحت التسوية على إجمالي التكلفة المقدرة للمطالبات المتكبدة غير المسددة بتاريخ قائمة المركز المالي، سواء تم التبليغ عنها أم لم يتم. يتم تجنيب مخصصات لقاء المطالبات المبلّغ عنها وغير المدفوعة بتاريخ قائمة المركز المالي على أساس تقدير كل حاله على حده. كما يجنب مخصص بتاريخ قائمة المركز المالي وفقاً لتقديرات الإدارة وخبرة الشركة السابقة، لقاء تكلفة سداد المطالبات المتكبدة غير المبلّغ عنها. إن الالتزامات النهائية يمكن أن تزيد أو تقل عن المخصص الذي تم تجنيبه.

يُدرج الفرق بين المخصصات بتاريخ قائمة المركز المالي والسداد والمخصصات المجنبة في السنة اللاحقة في قائمة نتائج عمليات التأمين والفائض المتراكم لتلك السنة. لا تقوم الشركة بخصم مطلوباتها لقاء المطالبات غير المدفوعة لأنه يتوقع سداد كافة المطالبات خلال سنة واحدة من تاريخ قائمة المركز المالي.

يتم إثبات مطالبات إعادة التأمين عندما يتم إثبات إجمالي مطالبات التأمين طبقاً لمدة العقد ذات الصلة.

الخرجة والتعويضات المستردة

تسمح بعض عقود التأمين للشركة ببيع موجودات (متضررة بشكل عام) عند تسوية المطالبة (مثل الخردة). ويحق للشركة أيضاً أن تلاحق أطراف أخرى لدفع بعض أو كافة التكاليف (مثل التعويضات). تدرج تقديرات استرداد الخردة كمخصص عند قياس التزامات المطالبات تحت التسوية. يمثل المخصص القيمة التي يمكن استردادها بشكل معقول بعد استبعاد الأصل.

تعتبر التعويضات المستردة مخصصاً عند قياس التزامات المطالبات تحت التسوية. وهذا المخصص هو تقدير للمبلغ الذي يمكن استرداده من الطرف الثالث.

تكاليف الاكتتاب المؤجلة

تقيد بعض تكاليف الاكتتاب المتعلقة بإصدار وثائق التأمين الجديدة كتكاليف اكتتاب مؤجلة، وتطفأ في قائمة الدخل على مدى فترة التغطية التأمينية ذات العلاقة. وفي حالة عدم تحقق الافتراضات المتعلقة بالربحية المستقبلية لوثائق التأمين هذه، فإنه يمكن إطفاء هذه التكاليف بشكل فوري، ويمكن أن يتطلب ذلك إجراء إطفاء إضافي في الدخل.

اختبار كفاية المطلوبات

يتم بتاريخ نهاية كل فترة مالية إجراء اختبار كفاية المطلوبات للتأكد من كفاية مطلوبات عقود التأمين. بعد خصم تكاليف الاكتتاب المؤجلة ذات العلاقة باستخدام التقديرات الحالية للتدفقات النقدية المستقبلية لعقود التأمين، وعند إجراء هذه الاختبارات، يتم استخدام أفضل تقديرات الإدارة للتدفقات النقدية المستقبلية ومصاريف إدارة ومعالجة المطالبات. يحمل أي عجز مباشرة على قائمة الدخل وذلك بشطب تكاليف الاستحواذ المؤجلة، وبعد ذلك يجنب مخصص للخسائر الناتجة عن اختبار كفاية المطلوبات.

الأقساط المكتسبة ودخل العمولات

ترحل أقساط التأمين إلى الدخل في قائمة الدخل على أساس نسبي على مدى فترات وثائق التأمين التي تخصها. تمثل أقساط التأمين غير المكتسبة الحصة في أقساط التأمين المكتسبة المتعلقة بفترة التغطية سارية المفعول.

تمثل نتائج الاكتتاب الأقساط المكتسبة ودخل الأتعاب والعمولات ناقصاً المطالبات المسددة ومصاريف الاكتتاب الأخرى والمطالبات المتوقعة المستحقة والمتعلقة بالسنة، وذلك بعد خصم المبالغ الخاضعة لإعادة التأمين، ناقصاً مخصص الخسائر المستقبلية المتوقعة عن وثائق التأمين السارية المفعول.

يتم تأجيل العمولات المدينة على عقود إعادة تأمين وإطفائها بطريقة القسط الثابت على فترة عقود إعادة التأمين.

تظهر أقساط التأمين المحفوظ بها ودخل العمولة والتي تتعلق بالأخطار السارية لما بعد نهاية السنة المالية كأقساط غير مكتسبة، ويتم تأجيلها باستعمال الطرق التالية :

- عدد الأيام الفعلية لكافة فئات التأمين الأخرى.
- بالنسبة للشحن البحري، فإن الأقساط غير المكتسبة تمثل الأقساط المكتسبة خلال الثلاثة أشهر الأخيرة من السنة المالية الحالية.
- عملية احتساب محددة سلفاً بالنسبة للتأمين الهندسي وذلك للمخاطر التي تزيد عن سنة. وطبقاً لعملية الاحتساب هذه يتم اكتساب أقساط أقل خلال السنة الأولى وتزداد تدريجياً مع نهاية فترة وثيقة التأمين.

دخل العمولات

يتم إثبات دخل العمولات من الودائع لأجل على أساس مبدأ العائد الفعلي.

الاحتياطي النظامي

وفقاً للنظام الأساسي، يجب على الشركة أن تحول ٢٠٪ من صافي دخل السنة إلى الاحتياطي النظامي إلى أن يبلغ هذا الاحتياطي ١٠٠٪ من رأس المال. ونظراً للخسائر المتراكمة، فإنه لم يتم إجراء مثل هذا التحويل عن السنة المنتهية في ٣١ ديسمبر ٢٠٢١ م.

تاريخ التداول

يتم إثبات أو التوقف عن إثبات كافة العمليات الاعتيادية المتعلقة بشراء وبيع الموجودات المالية بتاريخ التداول (أي التاريخ الذي تلتزم فيه الشركة بشراء أو بيع الموجودات). العمليات الاعتيادية المتعلقة بشراء وبيع الموجودات المالية هي العمليات التي تتطلب أن يتم سداد تلك الموجودات خلال فترة زمنية تنص عليها الأنظمة أو تلك المتعارف عليها في السوق.

العملات الأجنبية

يتم تحويل المعاملات التي تتم بالعملات الأجنبية إلى الريال السعودي بأسعار التحويل السائدة عند إجراء المعاملات. ويتم تحويل الموجودات والمطلوبات النقدية المسجلة بالعملات الأجنبية كما في تاريخ قائمة المركز المالي إلى الريال السعودي بالأسعار السائدة في ذلك التاريخ. تدرج كافة فروقات التحويل في قائمة الدخل.

مقاصة الموجودات والمطلوبات المالية

تتم مقاصة الموجودات والمطلوبات المالية ويُدْرَج صافي المبلغ في قائمة المركز المالي عند وجود حق نظامي ملزم وعندما يكون لدى الشركة نية لتسوية الموجودات مع المطلوبات على أساس الصافي أو بيع الموجودات وتسديد المطلوبات في آن واحد. لا يتم مقاصة الإيرادات والمصاريف في قائمة الدخل إلا إذا كان ذلك مطلوباً أو مسموحاً من قبل المعايير المحاسبية أو تفسيراتها.

المعلومات القطاعية

يعتبر القطاع التشغيلي عنصر من عناصر الشركة الذي ينتج عنه إيرادات وتتكبد عليه مصاريف وله معلومات مالية منفصلة متاحة يتم تقييمها بانتظام من قبل رئيس العمليات والذي يقرر الطريقة التي يتم بموجبها تخصيص الموارد وتقويم الأداء. ولأغراض إدارية، تتكون الشركة من وحدات عمل حسب منتجاتها وخدماتها، ولديها ستة قطاعات تشغيلية كما يلي:

- التأمين الصحي ويشمل التأمين على التكاليف الطبية والأدوية وجميع الخدمات والمستلزمات الطبية والعلاجية.
- تأمين المركبات، ويقوم بتغطية الخسائر والالتزامات المتعلقة بالمركبات ويستثنى من ذلك مخاطر النقل.
- تأمين الحريق، ويقوم بتغطية مخاطر الحريق وعمليات التأمين الأخرى التي تدرج ضمن هذا النوع من التأمين.
- التأمين الهندسي، ويقوم بتغطية مخاطر أعمال البناء، والإنشاءات والأعمال الميكانيكية والكهربائية والإلكترونية، وتوقف الآلات والمكائن، وغيرها من عمليات التأمين التي تدرج ضمن هذا النوع من التأمين.
- التأمين البحري، ويقوم بتغطية مخاطر البضائع في الطريق وسيارات النقل على الطرق الرئيسية وأنواع التأمين الأخرى التي تدرج ضمن هذه الفئة.
- فروع التأمين الأخرى، ويشمل فروع التأمين التي لم يتم ذكرها آنفاً.

يتم تقييم أداء القطاع على أساس الربح أو الخسارة والتي يتم قياسها، في بعض النواحي، بصورة مختلفة عن الربح أو الخسارة في القوائم المالية.

لم تحدث أي معاملات بين القطاعات خلال السنة. وفي حالة توقع حدوث أي معاملة، فإنها تتم وفقاً لأسعار التحويل بين القطاعات، وتتم بنفس شروط التعامل مع الأطراف الأخرى. تشمل إيرادات ومصاريف ونتائج القطاع على التحويلات بين القطاعات والتي يتم حذفها على مستوى القوائم المالية للشركة.

0-0 قائمة الدخل

يعرض الجدول التالي قائمة الدخل للسنوات المالية المنتهية في ٣١ ديسمبر ٢٠١٩م و٣١ ديسمبر ٢٠٢٠م و٣١ ديسمبر ٢٠٢١م.

الجدول رقم (١٥): قائمة الدخل

التغيير السنوي	التغيير السنوي	٣١ ديسمبر ٢٠٢١م	٣١ ديسمبر ٢٠٢٠م	٣١ ديسمبر ٢٠١٩م	(بآلاف الريالات)
		(مدققة)	(مدققة)	(مدققة)	
%٢١,٩	%٤,٢	٤٢٢,٢٢٣	٣٤٦,٤٣٢	٣٢٢,٤١٨	إجمالي أقساط التأمين المكتتبة
					أقساط إعادة التأمين المسندة
%١٤,٩	(%٣,٦)	(١٠٤,٣١٠)	(٩٠,٧٥٥)	(٩٤,١٧٠)	دولي
%٢٩٦,٧	(%٦٥,٤)	(٢٢,٠٣٤)	(٥,٥٥٤)	(١٦,٠٦٤)	محلي
%١٣,٤	(%١٠,١)	(٤,٩٠١)	(٤,٣٢٠)	(٤,٨٠٣)	مصاريف فائض الخسارة
%١٨,٤	%١٣,١	٢٩١,٠٧٧	٢٤٥,٨٠٢	٢١٧,٢٨١	صافي أقساط التأمين المكتتبة
%٣٢٢,٦	(%١٩٩,٧)	(٢٢,٣١٩)	(٥,١٥٩)	٥,١٧٣	التغير في أقساط التأمين غير المكتتبة، صافي
%١١,٧	%٨,١	٢٦٨,٧٥٨	٢٤٠,٦٤٣	٢٢٢,٥٥٤	صافي أقساط التأمين المكتتبة
%١٤٣,٣	(%٣٠,٢)	٢٧,٨١٨	١١,٤٣٣	١٦,٣٧٠	عمولة إعادة تأمين مكتتبة
%٠,٠	%٠,٠	٣,٦٠٧	٠	٠	إيرادات اكتتاب أخرى
%١٩,١	%٥,٥	٣٠٠,١٨٣	٢٥٢,٠٧٦	٢٣٨,٩٢٤	صافي الإيرادات
					تكاليف ومصاريف الاكتتاب
%٢١,٩	(%٨,٣)	(٢٧٨,٠٩٩)	(٢٢٨,١٠٦)	(٢٤٨,٧٠٦)	إجمالي المطالبات المدفوعة
(%٤٠,٢)	(%١٦,٨)	٤٢,٢٥٥	٧٠,٦٢٠	٨٤,٨٣٥	حصة معيدي التأمين من المطالبات المدفوعة
%٤٩,٨	(%٣,٩)	(٢٣٥,٨٤٤)	(١٥٧,٤٨٦)	(١٦٣,٨٧١)	صافي المطالبات المدفوعة
(%٣,٧٣٢,٤)	(%٩٣,٣)	١٣,٠٠٤	(٣٥٨)	(٥,٣٠٤)	التغير في المطالبات تحت التسوية، صافي
(%١,٠٦٥,٨)	(%٧٣,٣)	٥,٩٧٨	(٦١٩)	(٢,٣١٨)	التغير في المطالبات المكتتبة وغير المبلغ عنها، صافي
%٣٦,٩	(%٧,٦)	(٢١٦,٨٦٢)	(١٥٨,٤٦٣)	(١٧١,٤٩٣)	صافي المطالبات المكتتبة
%٥٧,٨	%١٨,١	(٣٢,٨٤١)	(٢٠,٨١٣)	(١٧,٦٢٢)	تكاليف وثائق تأمين
(%١,٥١٥,١)	(%٨٩,٢)	٦,٦٦٥	(٤٧١)	(٤,٣٦٠)	التغير في احتياطي عجز أقساط التأمين والاحتياطيات الأخرى
(%١٠٠,٠)	%٠,٠	٠	(٦,٦٧٢)	٠	مصاريف اكتتاب أخرى
%٣٠,٤	(%٣,٦)	(٢٤٣,٠٣٨)	(١٨٦,٤١٨)	(١٩٣,٤٧٥)	إجمالي تكاليف ومصاريف الاكتتاب
(%١٣,٠)	%٤٤,٥	٥٧,١٤٥	٦٥,٦٥٨	٤٥,٤٥٠	صافي ربح الاكتتاب
%١٧,٢	(%١٦٠,٦)	٩,٦٤٨	٨,٢٣٥	(١٣,٥٨٦)	(مخصص) / استرداد ديون مشكوك في تحصيلها
%٦,٧	(%١٠,٥)	(٧٣,٤٥٦)	(٦٨,٨٥٤)	(٧٦,٩٣٥)	مصاريف إدارية وعمومية
(%٥٩,٦)	(%٥٢,٨)	٩٢٦	٢,٢٩٤	٤,٩٦٢	دخل عمولة على ودائع
%٣٢,٧	%٦١,٤	٢,٦٧٥	٢,٠١٦	١,٢٤٩	أرباح بيع استثمارات متاحة للبيع
%٠,٠	(%١٠٠,٠)	٠	٠	(٢,٨٩٨)	ايعاء انخفاض استثمارات متاحة للبيع
(%٣,٥)	(%٦,٩)	٣,٥٩١	٣,٧٢٣	٣,٩٩٨	توزيعات أرباح
%٧,٧	(%٣٦,٨)	(٥٦,٦١٥)	(٥٢,٥٨٦)	(٨٣,٢١١)	إجمالي مصروفات تشغيل أخرى
(%٩٥,٩)	(%١٣٤,٦)	٥٣٠	١٣,٠٧١	(٣٧,٧٦٢)	إجمالي (العجز) / الفائض لسنة
%٠,٨	%٣١,٨	(٦,٠٤٨)	(٦,٠٠٠)	(٤,٥٥٣)	الزكاة وضريبة الدخل
(%١٧٨,٠)	(%١١٦,٧)	(٥,٥١٧)	٧,٠٧١	(٤٢,٣١٤)	صافي (الخسارة) / الربح بعد الزكاة وضريبة الدخل
(%١٠٠,٠)	%٠,٠	٠	(٨١٤)	٠	الربح المسند إلى عمليات التأمين
(%١٨٨,٢)	(%١١٤,٨)	(٥,٥١٧)	٦,٢٥٧	(٤٢,٣١٤)	(الخسارة) / الربح المسند إلى المساهمين

(بالآلاف الريالات)				
التغيير السنوي	التغيير السنوي	٣١ ديسمبر ٢٠٢١	٣١ ديسمبر ٢٠٢٠	٣١ ديسمبر ٢٠١٩
٢٠٢٠ - ٢٠٢١	٢٠١٩ - ٢٠٢٠	(مدققة)	(مدققة)	(مدققة)
إيرادات شاملة أخرى:				
٥٣,٣%	(١٠٥,٣%)	(٦١٠)	(٣٩٨)	٧,٤٦٧
(٢٠٤,٦%)	(١١٦,٨%)	(٦,١٢٧)	٥,٨٥٩	(٣٤,٨٤٧)
٢٠٢,٢%	(١٥٤,٥%)	٩٧٩	٣٢٤	(٥٩٥)
(١٨٣,٣%)	(١١٧,٤%)	(٥,١٤٨)	٦,١٨٣	(٣٥,٤٤٢)

المصدر: القوائم المالية المدققة للسنوات المالية المنتهية في ٣١ ديسمبر ٢٠١٩م و٢٠٢٠م و٢٠٢١م

يعرض الجدول التالي مؤشرات الأداء الرئيسية للسنوات المالية المنتهية في ٣١ ديسمبر ٢٠١٩م و٣١ ديسمبر ٢٠٢٠م و٣١ ديسمبر ٢٠٢١م.

الجدول رقم (١٦): مؤشرات الأداء الرئيسية

٣١ ديسمبر ٢٠٢١	٣١ ديسمبر ٢٠٢٠	٣١ ديسمبر ٢٠١٩
٢١,٩%	٤,٢%	(٥,٢%)
٢١,١%	٢٩,٠%	٢٤,٦%
٦٣,٦%	٦٩,٥%	٦٦,٩%
٨٠,٧%	٦٥,٨%	٧٧,١%
٧,٨%	٧,١%	٥,٠%
٢٣,٣%	١١,٠%	١٣,٣%
١,٩%	٣,٩%	٠,٦%
١٣,٥%	١٩,٠%	١٣,٧%
٢٣,٧%	٢٥,٢%	٤٠,٧%
١٠٦,٣%	٩٤,٩%	١١٨,٤%

المصدر: الشركة

إجمالي أقساط التأمين المكتتبة

يعتبر القطاع الصحي وقطاع المركبات قطاعي الأعمال الرئيسيين للشركة حيث ساهما بمعدل ٤١,٧% و ٣٤,٧%، على التوالي من إجمالي أقساط التأمين المكتتبة بين سنة ٢٠١٩م وسنة ٢٠٢١م، يليه قطاع الحريق والقطاع الهندسي بمعدلات ١٠,٠% و ٥,٥%، على التوالي.

ارتفع إجمالي أقساط التأمين المكتتبة بنسبة ٤,٢% من ٣٢٢,٤ مليون ريال سعودي في سنة ٢٠١٩م ليصل إلى ٣٤٦,٤ مليون ريال سعودي في سنة ٢٠٢٠م ويعود هذا الارتفاع بصورة رئيسية إلى النمو في قطاعات المركبات والحريق والهندسي بنسبة ٢٢,٩% و ٥٦,٧% و ٥٧,٦%، على التوالي وذلك جراء استقطاب عملاء جدد من الشركات كبيرة الحجم، والذي قابله جزئياً انخفاض في أقساط القطاع الصحي المكتتبة بنسبة ١٩,٩% نتيجة توجه الشركة لتصفية المحافظ مرتفعة الخسائر.

ارتفع إجمالي أقساط التأمين المكتتبة بنسبة ٢١,٩% من ٣٤٦,٤ مليون ريال سعودي في سنة ٢٠٢٠م إلى ٤٢٢,٣ مليون ريال سعودي في سنة ٢٠٢١م مدفوعاً بارتفاع أقساط التأمين المكتتبة في قطاعات الصحي والحريق والبحري والقطاعات الأخرى جراء استقطاب عملاء جدد من الشركات بالإضافة إلى ارتفاع أقساط التأمين المكتتبة في قطاع المركبات بسبب أظلاف نوع جديد من وثائق التأمين مرتبطة بتأجير المركبات المنتهي بالتملك عن طريق منصات البيع الإلكترونية ابتداءً من نوفمبر ٢٠٢٠م، وقد قابله جزئياً انخفاض في أقساط التأمين المكتتبة للقطاع الهندسي نتيجة عدم تجديد وثيقة لعميل رئيسي.

أقساط إعادة التأمين المسندة

تقوم الشركة بإعادة التأمين وفقاً لاستراتيجية إدارة المخاطر بهدف حماية الشركة من الخسائر المحتملة ولتأمين إمكانية نمو إضافية. وتتم عمليات إعادة التأمين بموجب اتفاقيات عقود إعادة تأمين تناسبية واختيارية وإعادة تأمين فائض الخسارة.

انخفض معدل الإسناد من ٣٤,٦% في سنة ٢٠١٩م إلى ٢٩,٠% في سنة ٢٠٢٠م، لعدة أسباب وأهمها: تخارج معيد التأمين المحلي من اتفاقية إعادة التأمين التناسبي للقطاع الصحي، الاحتفاظ الكلي بوثيقتين من الوثائق الصحية الرئيسية، والزيادة في أقساط التأمين المكتتبة المتعلقة بقطاع المركبات الخاضعة لتأمين فائض الخسارة.

ارتفع معدل الإسناد في سنة ٢٠٢١م إلى ٣١,١٪ مقارنة مع ٢٩,٠٪ في سنة ٢٠٢٠م، ويعود ذلك إلى الارتفاع في معدل الإسناد في قطاعات الحريق والهندسي والبحري والأخرى ناجمة عن اختلاف حجم المخاطر وتنوع عقود إعادة التأمين الخاصة بها بين عقود إعادة تأمين تناسبية واختيارية، قابله جزئياً انخفاض في معدل الإسناد المنسوب إلى القطاع الصحي حيث تم الاحتفاظ الكلي بوثائق شركتين جديدتين.

صافي أقساط التأمين المكتتبه

إن التباين في صافي أقساط التأمين المكتتبه ينتج بشكل رئيسي عن قطاع المركبات الذي سجّل أعلى نسبة احتفاظ بين جميع قطاعات التأمين الأخرى بالشركة، حيث بلغت نسبة الاحتفاظ معدل ٩٨,٣٪ بين سنة ٢٠١٩م و٢٠٢١م. وقد مثل صافي أقساط التأمين المكتتبه في قطاع المركبات النسبة الأعلى من إجمالي صافي أقساط التأمين المكتتبه بمعدل ٤٩,٩٪ بين سنة ٢٠١٩م و٢٠٢١م.

ويليه بعد ذلك القطاع الصحي حيث بلغت نسبة الاحتفاظ في هذا القطاع معدل ٧٥,٧٪ في الفترة ما بين سنة ٢٠١٩م و٢٠٢١م، ومثلت صافي أقساط التأمين المكتتبه في القطاع الصحي معدل ٤٥,٦٪ من إجمالي صافي أقساط التأمين المكتتبه في الفترة ما بين سنة ٢٠١٩م و٢٠٢١م.

ارتفع صافي أقساط التأمين المكتتبه بنسبة ١٢,١٪ من ٢١٧,٤ مليون ريال سعودي في سنة ٢٠١٩م إلى ٢٤٥,٨ مليون ريال سعودي في سنة ٢٠٢٢م تماشياً مع ارتفاع أعمال الشركة المدفوع بشكل رئيسي بقطاع المركبات.

ارتفع صافي أقساط التأمين المكتتبه بنسبة ١٨,٤٪ من ٢٤٥,٨ مليون ريال سعودي في سنة ٢٠٢٠م إلى ٢٩١,١ مليون ريال سعودي في سنة ٢٠٢١م مدفوعاً بشكل رئيسي بنمو القطاع الصحي بالإضافة إلى ارتفاع نسبة الاحتفاظ في هذا القطاع (ناتج بسبب الاحتفاظ الكلي بوثائق شركتين جديدتين)، ونمو قطاع المركبات جراء ارتفاع الوثائق الصادرة عن طريق منصات البيع الإلكترونية والتي تتم تغطيتها من خلال إتفاقيات إعادة تأمين فائض الخسارة فقط.

التغير في أقساط التأمين غير المكتتبه، صافي

يمثل صافي التغير في أقساط التأمين غير المكتتبه الفرق بين صافي أقساط التأمين المكتتبه وصافي أقساط التأمين المكتتبه خلال كل سنة.

صافي أقساط التأمين المكتتبه

ارتفع صافي أقساط التأمين المكتتبه بنسبة ٨,١٪ من ٢٢٢,٦ مليون ريال سعودي في سنة ٢٠١٩م ليصل إلى ٢٤٠,٦ مليون ريال سعودي في سنة ٢٠٢٠م، وقد تم تسجيل الارتفاع بشكل رئيسي في القطاع الصحي لعدة أسباب أهمها: زيادة نسبة الاحتفاظ في هذا القطاع في سنة ٢٠٢٠م، وحدوث اكتشافات جديدة تتعلق بوثائق تأمين صحي إلزامية خاصة بتأشيرات الزيارة والحج والعمرة، وتحقيق نمو في الإنتاج في النصف الثاني من سنة ٢٠١٩م بالمقارنة مع النصف الثاني من سنة ٢٠١٨م (الذي يتم الاعتراف به طوال فترة التغطية التأمينية والتي امتدت إلى سنة ٢٠٢٠م) والذي ساهم في زيادة صافي أقساط التأمين المكتتبه في سنة ٢٠٢٠م.

ارتفع صافي أقساط التأمين المكتتبه بنسبة ١١,٧٪ من ٢٤٠,٦ مليون ريال سعودي في سنة ٢٠٢٠م إلى ٢٦٨,٨ مليون ريال سعودي في سنة ٢٠٢١م، ناتج بشكل أساسي من النمو في قطاع المركبات والقطاع الصحي.

عمولة إعادة تأمين مكتتبه

تمثل عمولة إعادة تأمين الدخل الناتج عن ترتيبات/اتفاقيات إعادة التأمين. وتعتمد عمولة إعادة التأمين في أغلبية ترتيبات/اتفاقيات إعادة التأمين على ربحية المحفظة المعاد تأمينها التي تتأثر بشكل سلبي أو إيجابي في حال زيادة أو انخفاض المطالبات المتكبدة.

انخفضت عمولة إعادة التأمين بنسبة ٣٠,٢٪ من ١٦,٤ مليون ريال سعودي في سنة ٢٠١٩م إلى ١١,٤ مليون ريال سعودي في سنة ٢٠٢٠م نتيجة عدم وجود عمولات أرباح في سنة ٢٠٢٠م بالمقارنة مع عمولات أرباح تم الاعتراف بها في سنة ٢٠١٩م والتي تخص سنوات سابقة (بقيمة ٣,٦ مليون ريال سعودي) بالإضافة إلى الزيادة في إعادة التأمين الاختياري والذي يخضع عامةً لعمولة إعادة تأمين أقل من التأمين التناسبي.

ارتفعت عمولة إعادة التأمين المكتتبه بنسبة ١٤٣,٢٪ من ١١,٤ مليون ريال سعودي في سنة ٢٠٢٠م إلى ٢٧,٨ مليون ريال سعودي في سنة ٢٠٢١م ويعود ذلك إلى عدة أسباب، أبرزها:

- خلال سنة ٢٠٢١م، قامت الشركة بتسجيل بمبلغ ٨,٥ مليون ريال سعودي ضمن عمولة إعادة تأمين مكتتبه للقطاع البحري والتي تمثل عمولات متراكمة تخص سنوات السابقة مستحقة من أحد معيدي التأمين؛
- الاعتراف بصافي دخل عمولات أرباح تخص سنوات سابقة بقيمة ١,٢ مليون ريال سعودي تم تسجيلها بشكل أساسي ضمن عمولة إعادة التأمين للقطاعين الهندسي والبحري.

إيرادات اكتتاب أخرى

تمثل إيرادات الاكتتاب الأخرى في سنة ٢٠٢١م بشكل أساسي إيرادات من معيدي التأمين تخص سنوات سابقة ناتجة عن إنهاء بعض إتفاقيات إعادة التأمين التناسبي التي تعود للأعوام من ٢٠١٠م إلى ٢٠١٢م بقيمة ٢,٨ مليون ريال سعودي بالإضافة إلى إيرادات منتج العمرة والحج والذي يتم إدارته عن طريق إحدى شركات السوق وتشارك الشركة في هذا المنتج مع مجموعة من شركات السوق.

صافي المطالبات المتكبدة

انخفض صافي معدل الخسارة للشركة إلى ٦٥,٨٪ في سنة ٢٠٢٠م مقارنة مع ٧٧,١٪ في سنة ٢٠١٩م، متأثراً بفترة الإغلاقات الناجمة عن جائحة فيروس كورونا (كوفيد-١٩) في بداية سنة ٢٠٢٠م والتي أدت إلى الحد من حركة المركبات ما أدى إلى انخفاض صافي معدلات الخسارة من قطاع المركبات خلال السنة.

ارتفع صافي معدل الخسارة للشركة من ٦٥,٨٪ في سنة ٢٠٢٠م إلى ٨٠,٧٪ في سنة ٢٠٢١م، ويعود ذلك بشكل أساسي إلى ارتفاع صافي معدل الخسارة في قطاع المركبات من ٥٦,٧٪ في سنة ٢٠٢٠م إلى ٨٤,٤٪ في سنة ٢٠٢١م لعدة أسباب أبرزها: ارتفاع عدد مطالبات المركبات مقارنة مع سنة ٢٠٢٠م والتي تأثرت بالإغلاقات الناجمة عن جائحة فيروس كورونا (كوفيد-١٩)، بالإضافة إلى ارتفاع معدل الخسارة المرتبط بالوثائق الصادرة عن طريق منصات البيع الالكترونية والى ارتفاع في مصاريف شركة نجم الخاصة بقطاع المركبات ابتداءً من يوليو ٢٠٢٠م المدرجة ضمن المطالبات المدفوعة.

تكاليف ووثائق التأمين

تتعلق تكاليف ووثائق التأمين بصورة رئيسية بنفقات تأمين ووثائق التأمين، حيث تمثل بشكل رئيسي العمولات المدفوعة إلى مندوبي المبيعات والوسطاء والوكلاء. وتتماشى هذه التكاليف مع التحركات في إجمالي أقساط التأمين المكتتبه.

ارتفعت إجمالي تكاليف ووثائق التأمين بنسبة ١٨,١٪ لتصل إلى ٢٠,٨ مليون ريال سعودي في سنة ٢٠٢٠م مقارنة مع ١٧,٦ مليون ريال سعودي في سنة ٢٠١٩م. ويعود ذلك بشكل رئيسي إلى ارتفاع تكاليف ووثائق التأمين المنسوبة إلى قطاع المركبات نتيجة ارتفاع أقساط التأمين المكتتبه من خلال الوسطاء.

ارتفعت إجمالي تكاليف ووثائق التأمين بنسبة ٥٧,٨٪ من ٢٠,٨ مليون ريال سعودي في سنة ٢٠٢٠م إلى ٣٢,٨ مليون ريال سعودي في سنة ٢٠٢١م، ويعود ذلك بشكل رئيسي إلى ارتفاع تكاليف اقتناء ووثائق التأمين المنسوبة إلى قطاع المركبات (تماشياً مع ارتفاع أقساط التأمين المكتتبه عن طريق منصات البيع الالكترونية) وقطاع الحريق (جراء استقطاب عملاء جدد عن طريق وسطاء).

التغير في إحتياطي عجز أقساط التأمين والاحتياطيات الأخرى

إن التغير في إحتياطي عجز أقساط التأمين المدرج في قائمة الدخل للسنوات المالية ٢٠١٩م و٢٠٢٠م و٢٠٢١م مبنية على توصيات الخبير الإكتواري.

مصاريف اكتتاب أخرى

يمثل المبلغ المحمّل كمصاريف اكتتاب أخرى في سنة ٢٠٢٠م إجمالي مبلغ تصفية حسابات أحد عملاء الشركة تعود إلى سنوات سابقة وتتضمن مرتجع أقساط مركبات بمبلغ ١,٢ مليون ريال سعودي، إضافة إلى مطالبات تأمين بحري بقيمة ٥,٥ مليون ريال سعودي.

لم يتم تكبد أي مصاريف اكتتاب أخرى في سنة ٢٠٢١م.

مخصص ديون مشكوك في تحصيلها

يمثل مخصص الديون المشكوك في تحصيلها التغير في انخفاض قيمة الأقساط المتأخرة المستحقة، استناداً إلى الإرشادات التي وضعها البنك المركزي السعودي.

مصاريف إدارية وعمومية

أدى الانخفاض في تكاليف الموظفين بقيمة ٩,٢ مليون ريال سعودي إلى انخفاض المصاريف الإدارية والعمومية بنسبة ١٠,٥٪ لتصل إلى ٦٨,٩ مليون ريال سعودي في سنة ٢٠٢٠م مقارنة مع ٧٦,٩ مليون ريال سعودي في سنة ٢٠١٩م.

ارتفعت المصاريف الإدارية والعمومية بنسبة ٦,٧٪ من ٦٨,٩ مليون ريال سعودي في سنة ٢٠٢٠م إلى ٧٣,٥ مليون ريال سعودي في سنة ٢٠٢١م، ويعود ذلك بشكل أساسي إلى ارتفاع مصاريف تكاليف الموظفين ومصاريف القرطاسية والمطبوعات ومصاريف الأتعاب البنكية بقيمة ٢,٥ مليون ريال سعودي و٢,٢ مليون ريال سعودي و١,٤ مليون ريال سعودي على التوالي، قابله جزئياً انخفاض أتعاب قانونية ومهنية بقيمة ٢,٤ مليون ريال سعودي (ناتجة عن عدم تجديد بعض عقود الإستشاريين).

تم شرح أسباب الارتفاع / الانخفاض المشار إليها أعلاه في قسم «مصارييف وايرادات تشغيلية أخرى».

صافي إيرادات الاستثمار

يتألف صافي إيرادات الاستثمار من دخل عمولات على ودائع وسندات وتوزيعات أرباح صناديق الإستثمار بالإضافة إلى أرباح/ (خسائر) من بيع استثمارات متاحة للبيع، مخصوم منه أي أعباء انخفاض استثمارات متاحة للبيع.

ارتفع صافي إيرادات الاستثمار إلى ٨,٠ مليون ريال سعودي في سنة ٢٠٢٠م بالمقارنة مع ٧,٣ مليون ريال سعودي في سنة ٢٠١٩م نتيجة:

- عدم وجود أعباء انخفاض استثمارات متاحة للبيع في سنة ٢٠٢٠م، بالمقارنة مع تسجيل أعباء انخفاض بقيمة ٢,٩ مليون ريال سعودي في سنة ٢٠١٩م (والتي أدت إلى تقليص صافي إيرادات الاستثمار لسنة ٢٠١٩م).
- انخفاض في دخل عمولة على الودائع من ٥,٠ مليون ريال سعودي في سنة ٢٠١٩م إلى ٢,٣ مليون ريال سعودي في سنة ٢٠٢٠م.

انخفضت صافي إيرادات الاستثمار إلى ٧,٢ مليون ريال سعودي في سنة ٢٠٢١م، ويعود ذلك إلى انخفاض دخل عمولة على ودائع بقيمة ١,٤ مليون ريال سعودي بسبب انخفاض قيمة الودائع خلال سنة ٢٠٢١م بالإضافة إلى التغيرات في نسبة العمولة على الودائع، قابله جزئياً ارتفاع في أرباح بيع استثمارات متاحة للبيع.

الزكاة وضريبة الدخل

قامت الشركة بتقديم إقراراتها الزكوية والضريبية منذ تأسيسها في عام ٢٠٠٧م وحتى ٣١ ديسمبر ٢٠٢٠م، حيث قدمت الشركة إقراراتها لثلاثة عشر سنة الماضية. وقد استلمت الشركة شهادة نهائية عن السنة المالية المنتهية في ٣١ ديسمبر ٢٠٢٠م.

كما أنهت الشركة وضعها الضريبي والزكوي حتى العام ٢٠١١م، وقد استلمت الشركة من هيئة الزكاة والضريبة والجمارك ربوط زكوية وضريبية للأعوام من ٢٠١٢م وحتى عام ٢٠٢٠م تضمنت فروقات عن إقرارات الشركة، وإجراء أولي وضمن المهلة النظامية، قامت الشركة بمناقشة وتقديم الاعتراضات لدى هيئة الزكاة والضريبة والجمارك والتي نتج عنها قبول جزئي من قبل هيئة الزكاة والضريبة والجمارك وذلك بتواريخ مختلفة نظراً لاختلاف تواريخ إستلام الربوط الزكوية والسنوات المتعلقة بالربوط الزكوية، وتواريخ تقديم الاعتراض عليها وقد بلغت بموجبه قيمة الفروقات بعد القبول الجزئي ما قيمته ٢٨,٤ مليون ريال سعودي كما في تاريخ هذه النشرة، وقد قامت الشركة برفع اعتراضاتها على الفروقات الزكوية لعامي ٢٠١٩م و٢٠٢٠م لدى هيئة الزكاة والضريبة والجمارك، كما قامت الشركة أيضاً بتقديم اعتراضاتها على الفروقات الزكوية للأعوام ٢٠١٢م وحتى ٢٠١٨م أمام الأمانة العامة للجان الفصل في المخالفات والمنازعات الضريبية.

ولا تستطيع الشركة التنبؤ فيما إذا كانت هيئة الزكاة والضريبة والجمارك والأمانة العامة للجان الفصل في المخالفات والمنازعات الضريبية ستقوم بقبول الاعتراضات المقدمة من قبل الشركة، أو مطالبة الشركة بدفع فروقات مستقبلاً عن الأعوام السابقة. وفي حال تم رفض الاعتراضات المقدمة من قبل الشركة فإن ذلك سيؤثر بشكل سلبي وجوهري على أرباح الشركة ونتائج عملياتها وتوقعاتها المستقبلية (لمزيد من المعلومات فضلاً راجع الخطر رقم (٢-١-١١) «المخاطر المتعلقة باستحقاقات الزكاة الشرعية المحتملة والمطالبات الاضافية» من القسم (٢) «عوامل المخاطرة» من هذه النشرة).

صافي التغير في القيمة العادلة للإستثمارات المتاحة للبيع

بلغ التغير في القيمة العادلة للإستثمارات المتاحة للبيع ٧,٥ مليون ريال سعودي في سنة ٢٠١٩م و(٠,٤) مليون ريال سعودي في سنة ٢٠٢٠م و(٠,٦) مليون ريال سعودي في سنة ٢٠٢١م. إن التغير في القيمة العادلة للإستثمارات المتاحة للبيع البالغ ٧,٥ مليون ريال سعودي في سنة ٢٠١٩م يمثل الحركة بين الرصيد الافتتاحي والنهائي لإحتياطي إعادة تقييم إستثمارات. في سنة ٢٠١٩م، قامت الشركة بتسجيل أعباء انخفاض استثمارات متاحة للبيع في قائمة الدخل بقيمة ٢,٩ مليون ريال سعودي بالإضافة إلى تصفية وحدات خاصة بأحد الصناديق الإستثمارية للطروحات الأولية مما ساهم في زيادة إحتياطي إعادة تقييم إستثمارات إلى ١,١ مليون ريال سعودي كما في ٣١ ديسمبر ٢٠١٩م.

لا يوجد أي تغيرات جوهرية في صافي التغير في القيمة العادلة للإستثمارات المتاحة للبيع خلال سنة ٢٠٢١م.

إجمالي (الخسارة) / الربح الشامل

ارتفع إجمالي (الخسارة) / الربح الشامل من خسارة بقيمة ٣٥,٤ مليون ريال سعودي في سنة ٢٠١٩م إلى ربح بقيمة ٦,٢ مليون ريال سعودي في سنة ٢٠٢٠م، نتيجة لارتفاع في صافي أقساط التأمين المكتسبة وانخفاض في صافي معدل الخسارة.

انخفض إجمالي (الخسارة) / الربح الشامل من ربح بقيمة ٦,٢ مليون ريال سعودي في سنة ٢٠٢٠م إلى خسارة بقيمة ٥,١ مليون ريال سعودي في سنة ٢٠٢١م بسبب ارتفاع معدل الخسارة بشكل رئيسي في قطاع المركبات.

الإيرادات

إجمالي أقساط التأمين المكتتبة

الجدول رقم (١٧): إجمالي أقساط التأمين المكتتبة

التغيير السنوي	التغيير السنوي	٣١ ديسمبر ٢٠٢١ م	٣١ ديسمبر ٢٠٢٠ م	٣١ ديسمبر ٢٠١٩ م	نوع التأمين (بالآلاف الريالات)
٢٠٢١ - ٢٠٢٠ م	٢٠٢٠ - ٢٠١٩ م	(مدققة)	(مدققة)	(مدققة)	
٪٢٨,٥	(٪١٩,٩)	١٦٦,٠٧٩	١٢٩,٢٩١	١٦١,٤٥٢	الصحي
٪١٠,٩	٪٢٢,٩	١٤٥,٢٢٦	١٣٠,٩٢٣	١٠٦,٥٤٠	المركبات
٪٥٤,٤	٪٥٦,٧	٥٤,٨٢٦	٣٥,٥٠١	٢٢,٦٤٩	الحريق
(٪٢٤,١)	٪٥٧,٦	١٩,٠٨٠	٢٥,١٥٢	١٥,٩٦١	الهندسي
٪٣٠,٦	(٪١٢,١)	١٢,٩٢٠	٩,٨٩١	١١,٢٤٧	البحري
٪٥٤,٣	٪٧,٦	٢٤,١٩٢	١٥,٦٧٤	١٤,٥٧٠	الأخرى
٪٢١,٩	٪٤,٢	٤٢٢,٣٢٣	٣٤٦,٤٣٢	٣٣٢,٤١٨	إجمالي أقساط التأمين المكتتبة
النسبة من الإجمالي					
		٪٢٩,٣	٪٣٧,٣	٪٤٨,٦	الصحي
		٪٣٤,٤	٪٣٧,٨	٪٣٢,٠	المركبات
		٪١٣,٠	٪١٠,٢	٪٦,٨	الحريق
		٪٤,٥	٪٧,٣	٪٤,٨	الهندسي
		٪٣,١	٪٢,٩	٪٣,٤	البحري
		٪٥,٧	٪٤,٥	٪٤,٤	الأخرى
		٪١٠٠,٠	٪١٠٠,٠	٪١٠٠,٠	الإجمالي

المصدر: القوائم المالية المدققة للسنوات المالية المنتهية في ٣١ ديسمبر ٢٠١٩ م و ٢٠٢٠ م و ٢٠٢١ م

إن إجمالي أقساط التأمين المكتتبة التي سجلتها الشركة بين سنة ٢٠١٩ م وسنة ٢٠٢١ م تتركز بشكل رئيسي على وثائق الشركات والتي مثلت معدل ٪٨٨ من إجمالي أقساط التأمين المكتتبة خلال هذه الفترة.

تقوم الشركة بإصدار وثائق التأمين من خلال البيع المباشر عبر مكتبها الرئيسي في الرياض وفروعها ونقاط البيع المنتشرة في المملكة العربية السعودية بالإضافة إلى الوسطاء المعتمدين من الجهات المنظمة للعمل في سوق التأمين السعودي. تتمركز مبيعات الشركة في المنطقة الوسطى التي مثلت معدل ٪٨٠,٧ من إجمالي أقساط التأمين المكتتبة بين سنة ٢٠١٩ م وسنة ٢٠٢١ م، تليها المنطقة الغربية بنسبة ٪١٤,٩ والمنطقة الشرقية بنسبة ٪٤,٤.

يعتبر القطاع الصحي وقطاع المركبات قطاعي الأعمال الرئيسيين للشركة حيث ساهما بمعدل ٪٤١,٧ و ٪٣٤,٧، على التوالي من إجمالي أقساط التأمين المكتتبة بين سنة ٢٠١٩ م وسنة ٢٠٢١ م، يليه قطاع الحريق والقطاع الهندسي بمعدلات ٪١٠,٠ و ٪٥,٥، على التوالي.

إن القطاعات الرئيسية التي ساهمت في التغيرات في إجمالي أقساط التأمين المكتتبة موضحة أدناه:

- ارتفع إجمالي أقساط التأمين المكتتبة بنسبة ٪٤,٢ في سنة ٢٠٢٠ م مقارنة مع سنة ٢٠١٩ م، ويعود هذا الارتفاع بصورة رئيسية إلى النمو في قطاعات المركبات والحريق والقطاع الهندسي بنسبة ٪٢٢,٩ و ٪٥٦,٧ و ٪٥٧,٦، على التوالي، قابله انخفاض في أقساط القطاع الصحي المكتتبة بنسبة ٪١٩,٩.
- ارتفع إجمالي أقساط التأمين المكتتبة بنسبة ٪٢١,٩ في سنة ٢٠٢١ م مقارنة مع سنة ٢٠٢٠ م بسبب النمو في القطاع الصحي وقطاعات المركبات والحريق والبحري والقطاعات الأخرى بنسبة ٪٢٨,٥ و ٪١٠,٩ و ٪٥٤,٤ و ٪٣٠,٦ و ٪٥٤,٣، على التوالي، قابله انخفاض في القطاع الهندسي بنسبة ٪٢٤,١.

القطاع الصحي

يعد القطاع الصحي أكبر قطاع مساهم في إجمالي أقساط التأمين المكتتبة، حيث مثل ٤٨,٦٪ و ٣٧,٣٪ و ٣٩,٣٪ من إجمالي أقساط التأمين المكتتبة في السنوات ٢٠١٩م و ٢٠٢٠م و ٢٠٢١م على التوالي.

تراجعت أقساط التأمين المكتتبة للقطاع الصحي بنسبة ١٩,٩٪ من ١٦١,٥ مليون ريال سعودي في سنة ٢٠١٩م مقارنة إلى ١٢٩,٣ مليون ريال سعودي في سنة ٢٠٢٠م نتيجة توجه الشركة لتصفية المحفظة التأمينية من الوثائق عالية الخسائر نسبياً ما أدى إلى عدم تجديد وثيقة شركة كبيرة الحجم والتي بلغت أقساط التأمين الخاصة بها ٢٣,٤ مليون ريال سعودي في سنة ٢٠١٩م والغاء وثيقة كبيرة الحجم نتج عنها مبلغ مرتجع أقساط تأمين بمبلغ ٧,٥ مليون ريال سعودي في سنة ٢٠٢٠م.

ارتفعت أقساط التأمين المكتتبة للقطاع الصحي بنسبة ٢٨,٥٪ من ١٢٩,٣ مليون ريال سعودي في سنة ٢٠٢٠م إلى ١٦٦,١ مليون ريال سعودي في سنة ٢٠٢١م بشكل رئيسي جراء اكتتاب وثائق تابعة لثلاثة عملاء رئيسيين جدد تم استقطابهم من خلال البيع المباشر.

قطاع المركبات

ارتفعت أقساط التأمين المكتتبة لقطاع المركبات بنسبة ٢٢,٩٪ من ١٠٦,٥ مليون ريال سعودي في سنة ٢٠١٩م إلى ١٣٠,٩ مليون ريال سعودي في سنة ٢٠٢٠م نتيجة ارتفاع أقساط التأمين المكتتبة للشركات جراء استقطاب مجموعات كبيرة ومتوسطة الحجم عن طريق وسطاء، قابل ذلك خسارة بعض الحسابات لشركات متوسطة الحجم.

ارتفعت أقساط التأمين المكتتبة لقطاع المركبات بنسبة ١٠,٩٪ في سنة ٢٠٢١م لتصل إلى ١٤٥,٢ مليون ريال سعودي مقارنة مع ١٣٠,٩ مليون ريال سعودي في سنة ٢٠٢٠م بشكل رئيسي نتيجة اطلاق نوع جديد من وثائق التأمين مرتبطة بتأجير المركبات المنتهي بالتخليك عن طريق منصات البيع الالكترونية ابتداءً من نوفمبر ٢٠٢٠م.

قطاع الحريق

ارتفعت أقساط التأمين المكتتبة لقطاع الحريق بنسبة ٥٦,٧٪ من ٢٢,٦ مليون ريال سعودي في سنة ٢٠١٩م لتصل إلى ٣٥,٥ مليون ريال سعودي في سنة ٢٠٢٠م جراء استقطاب مجموعة كبيرة الحجم عن طريق البيع المباشر حيث بلغ إجمالي أقساط التأمين المكتتبة لقطاع الحريق لهذه المجموعة ١٢,٩ مليون ريال سعودي لسنة ٢٠٢٠م.

ارتفعت أقساط التأمين المكتتبة لقطاع الحريق بنسبة ٥٤,٤٪ من ٣٥,٥ مليون ريال سعودي في سنة ٢٠٢٠م إلى ٥٤,٨ مليون ريال سعودي في سنة ٢٠٢١م نتيجة اكتتاب وثائق تابعة لعميلين رئيسيين جديدين تم استقطابهما من خلال وسطاء قابله جزئياً عدم تجديد وثيقة عميل رئيسي.

القطاع الهندسي

يتضمن القطاع الهندسي منتجات تتجاوز فترة التغطية التأمينية لها مدة السنة الواحدة وتصل إلى خمس سنوات، دون اعتبار مدد التمديد، إن وجدت.

ارتفعت أقساط التأمين المكتتبة للقطاع الهندسي بنسبة ٥٧,٦٪ من ١٦,٠ مليون ريال سعودي في سنة ٢٠١٩م لتصل إلى ٢٥,٢ مليون ريال سعودي في سنة ٢٠٢٠م وذلك يرجع في المقام الأول إلى اكتتاب وثيقة لشركة جديدة بقيمة ٥,٠ مليون ريال سعودي بالإضافة إلى تمديد الوثائق لعدد من العملاء جراء التأخر في إنجاز المشاريع في وقتها المحدد بسبب أثر جائحة فيروس كورونا (كوفيد-١٩).

انخفضت أقساط التأمين المكتتبة للقطاع الهندسي بنسبة ٢٤,١٪ من ٢٥,٢ مليون ريال سعودي في سنة ٢٠٢٠م إلى ١٩,١ مليون ريال سعودي في سنة ٢٠٢١م ويعود ذلك بشكل أساسي إلى عدم تجديد وثيقة عميل رئيسي وانتهاء بعض الوثائق المتعلقة بمشاريع هندسية تم إنجازها بالإضافة إلى انخفاض القيمة التأمينية لبعض المشاريع المؤمنة.

القطاع البحري

انخفضت أقساط التأمين المكتتبة للقطاع البحري بنسبة ١٢,١٪ من ١١,٢ مليون ريال سعودي في سنة ٢٠١٩م لتصل إلى ٩,٩ مليون ريال سعودي في سنة ٢٠٢٠م وذلك ناجم عن تأثر حركة الشحن بجائحة فيروس كورونا (كوفيد-١٩).

ارتفعت أقساط التأمين المكتتبة للقطاع البحري بنسبة ٣٠,٦٪ من ٩,٩ مليون ريال سعودي في سنة ٢٠٢٠م إلى ١٢,٩ مليون ريال سعودي في سنة ٢٠٢١م نتيجة استقطاب عملاء جدد.

القطاعات الأخرى

تتعلق أقساط التأمين المكتتبة للقطاعات الأخرى بشكل أساسي بتأمين حوادث عامة وتأمين الحماية والادخار.

ارتفع إجمالي أقساط التأمين المكتتبة للقطاعات الأخرى من ١٤,٦ مليون ريال سعودي في سنة ٢٠١٩م إلى ١٥,٧ مليون ريال سعودي في سنة ٢٠٢٠م نتيجة الزيادة في أقساط تأمين قطاع تأمين حوادث عامة.

ارتفع إجمالي أقساط التأمين المكتتبة للقطاعات الأخرى من ١٥,٧ مليون ريال سعودي في سنة ٢٠٢٠م إلى ٢٤,٢ مليون ريال سعودي في سنة ٢٠٢١م نتيجة اكتتاب وثائق تابعة لعدة عملاء جدد قابله جزئياً عدم تجديد وثائق عملاء آخرين.

أقساط إعادة التأمين المسندة

الجدول رقم (١٨): أقساط إعادة التأمين المسندة بما في ذلك فائض الخسارة

التغيير السنوي ٢٠٢٠م - ٢٠٢١م	التغيير السنوي ٢٠١٩م - ٢٠٢٠م	٣١ ديسمبر ٢٠٢١م	٣١ ديسمبر ٢٠٢٠م	٣١ ديسمبر ٢٠١٩م	نوع التأمين (بالآلاف الريالات)
		(مدققة)	(مدققة)	(مدققة)	
(٤,٢)٪	(٥٤,١)٪	٢٥,٩٦٠	٢٧,٠٨٤	٥٨,٩٥٤	الصحي
٢٨,٣٪	(٢١,٦)٪	٢,٢٥٢	١,٧٥٥	٢,٢٢٨	المركبات
٦٥,٩٪	٦٠,٣٪	٥٣,٨٧٧	٣٢,٤٨٥	٢٠,٢٦٢	الحريق
(٢١,٦)٪	٤٩,١٪	١٧,٢٣٧	٢١,٩٩٠	١٤,٧٤٥	الهندسي
٤١,٠٪	(٩,١)٪	١١,٣٠٠	٨,٠١٥	٨,٨٢٠	البحري
١٢١,٧٪	(٧,١)٪	٢٠,٦٢٠	٩,٣٠١	١٠,٠١٧	الأخرى
٣٠,٤٪	(١٢,٥)٪	١٣١,٢٤٥	١٠٠,٦٢٩	١١٥,٠٣٧	إجمالي أقساط إعادة التأمين المسندة
معدل الإسناد: أقساط إعادة التأمين المسندة / إجمالي أقساط التأمين المكتتبة					
		١٥,٦٪	٢٠,٩٪	٣٦,٥٪	الصحي
		١,٦٪	١,٣٪	٢,١٪	المركبات
		٩٨,٣٪	٩١,٥٪	٨٩,٥٪	الحريق
		٩٠,٣٪	٨٧,٤٪	٩٢,٤٪	الهندسي
		٨٧,٥٪	٨١,٠٪	٧٨,٤٪	البحري
		٨٥,٢٪	٥٩,٣٪	٦٨,٨٪	الأخرى
		٣١,١٪	٢٩,٠٪	٣٤,٦٪	نسبة الإسناد

المصدر: القوائم المالية المدققة للسنوات المالية المنتهية في ٣١ ديسمبر ٢٠١٩م و٢٠٢٠م و٢٠٢١م

تقوم الشركة بإعادة تأمين جزء من الوثائق المصدرة من قبلها بموجب اتفاقيات وعقود إعادة تأمين تناسبية واختيارية خارجياً ومحلياً. تمثل أقساط إعادة التأمين المسندة الخارجية معدل ٨٣,٨٪ من إجمالي أقساط إعادة التأمين المسندة بين سنة ٢٠١٩م وسنة ٢٠٢١م بينما تمثل أقساط إعادة التأمين المسندة المحلية معدل ١٢,١٪ وترتيبات فائض الخسارة حوالي ٤,١٪.

يبلغ إجمالي أقساط إعادة التأمين المسندة معدل ٣١,٦٪ من إجمالي أقساط التأمين المكتتبة بين سنة ٢٠١٩م وسنة ٢٠٢١م. وتشمل قطاعات الأعمال الرئيسية التي قامت الشركة بإسنادها خلال هذه الفترة هي قطاع الحريق بمعدل ٩٣,١٪ والقطاع الهندسي بمعدل ٩٠,٠٪ تليها قطاعات البحري والأخرى والصحي والمركبات بمعدل ٨٢,٣٪، ٧١,١٪ و ٢٤,٣٪ و ١,٧٪ على التوالي.

انخفضت أقساط إعادة التأمين المسندة بنسبة ١٢,٥٪ من ١١٥,٠ مليون ريال سعودي في سنة ٢٠١٩م لتصل إلى ١٠٠,٦ مليون ريال سعودي في سنة ٢٠٢٠م، ويعود ذلك بشكل رئيسي إلى انخفاض في أقساط التأمين المسندة في القطاع الصحي (الأسباب الرئيسية واردة أدناه)، قابله زيادة في أقساط التأمين المسندة في قطاع الحريق والقطاع الهندسي تماشياً مع نمو الأعمال في هذين القطاعين.

ارتفعت أقساط إعادة التأمين المسندة بنسبة ٣٠,٤٪ من ١٠٠,٦ مليون ريال سعودي في سنة ٢٠٢٠م إلى ١٣١,٢ مليون ريال سعودي في سنة ٢٠٢١م، ويعود ذلك بشكل رئيسي إلى ارتفاع أقساط إعادة التأمين المسندة لقطاع الحريق والقطاعات الأخرى تماشياً مع ارتفاع إجمالي أقساط التأمين المكتتبة في هذه القطاعات، قابله جزئياً:

- انخفاض في أقساط إعادة التأمين المسندة للقطاع الهندسي بقيمة ٤,٨ مليون ريال سعودي تماشياً مع انخفاض إجمالي أقساط التأمين المكتتبة في هذا القطاع؛ و
- انخفاض في أقساط إعادة التأمين المسندة للقطاع الصحي بقيمة ١,١ مليون ريال سعودي جراء الاحتفاظ الكلي بوثائق شركتين جديدتين.

القطاع الصحي

بلغ معدل الإسهان في القطاع الصحي ٣٦,٥٪ و ٢٠,٩٪ و ١٥,٦٪ في السنوات ٢٠١٩م و ٢٠٢٠م و ٢٠٢١م على التوالي.

انخفض معدل الإسهان في القطاع الصحي من ٣٦,٥٪ في سنة ٢٠١٩م إلى ٢٠,٩٪ في سنة ٢٠٢٠م ويعود ذلك إلى السببين الرئيسيين أدناه:

- خفض نسبة الإسهان على هذا القطاع من ٥٠٪ من صافي قسط المخاطر في سنة ٢٠١٩م إلى ٤٠٪ من صافي قسط المخاطر في سنة ٢٠٢٠م وذلك بسبب تخارج معيد التأمين المحلي من اتفاقية إعادة التأمين لسنة ٢٠٢٠م؛
 - الاحتفاظ الكامل بوثيقتي تأمين صحي رئيسيتين بقيمة ١٥,٦ مليون ريال سعودي و ١٢,٤ مليون ريال سعودي.
- انخفض معدل الإسهان في القطاع الصحي من ٢٠,٩٪ في سنة ٢٠٢٠م إلى ١٥,٦٪ في سنة ٢٠٢١م حيث قامت الشركة بالاحتفاظ الكلي بوثاقتين جديدتين.

قطاع المركبات

تغطي أقساط التأمين في قطاع المركبات بوثاقتي تأمين فائض الخسارة. لذلك بلغ معدل الإسهان ٢,١٪ و ١,٣٪ و ١,٦٪ في السنوات ٢٠١٩م و ٢٠٢٠م و ٢٠٢١م على التوالي. لا يوجد تغيرات جوهرية في معدل الإسهان في هذا القطاع خلال هذه الفترة.

قطاع الحريق

بلغ معدل الإسهان في قطاع الحريق ٨٩,٥٪ و ٩١,٥٪ و ٩٨,٣٪ في السنوات ٢٠١٩م و ٢٠٢٠م و ٢٠٢١م، على التوالي.

لم يطرأ تغيير في نسبة الاحتفاظ الخاصة باتفاقية إعادة التأمين التناسبي لقطاع الحريق في السنوات ٢٠١٩م و ٢٠٢٠م، إلا أن التغيرات في معدلات الإسهان الواردة أعلاه ناجمة عن اختلاف حجم المخاطر وتنوع عقود إعادة التأمين الخاصة بها بين عقود تأمين تناسبية واختيارية وغياب التعديلات على أقساط تأمين فائض الخسارة في سنتي ٢٠١٩م و ٢٠٢٠م. وبشكل عام، فقد تغيرت أقساط إعادة التأمين المسندة في هذا القطاع تماشياً مع التغيير في أقساط التأمين المكتتبه.

ارتفع معدل الإسهان في قطاع الحريق من ٩١,٥٪ في سنة ٢٠٢٠م إلى ٩٨,٣٪ في سنة ٢٠٢١م ويعود ذلك بشكل أساسي إلى إسهان نسبة مرتفعة من الوثائق الصادرة إلى العملاء الجدد.

القطاع الهندسي

بلغ معدل الإسهان في القطاع الهندسي ٩٢,٤٪ و ٨٧,٤٪ و ٩٠,٣٪ في السنوات ٢٠١٩م و ٢٠٢٠م و ٢٠٢١م، على التوالي.

لم يطرأ تغيير في نسبة الاحتفاظ الخاصة باتفاقية إعادة التأمين التناسبي للقطاع الهندسي في السنوات ٢٠١٩م و ٢٠٢٠م و ٢٠٢١م، إلا أن التغيرات في معدلات الإسهان الواردة أعلاه ناجمة عن اختلاف حجم المخاطر وتنوع عقود إعادة التأمين الخاصة بها بين عقود تأمين تناسبية واختيارية وغياب التعديلات على أقساط تأمين فائض الخسارة في السنوات ٢٠١٩م و ٢٠٢٠م و ٢٠٢١م. وبشكل عام، فقد تغيرت أقساط إعادة التأمين المسندة في هذا القطاع تماشياً مع التغيير في أقساط التأمين المكتتبه.

القطاع البحري

بلغ معدل الإسهان في القطاع البحري ٧٨,٤٪ و ٨١,٠٪ و ٨٧,٥٪ في السنوات ٢٠١٩م و ٢٠٢٠م و ٢٠٢١م، على التوالي.

لم يطرأ تغيير في نسبة الاحتفاظ الخاصة باتفاقية إعادة التأمين التناسبي للقطاع البحري في السنوات ٢٠١٩م و ٢٠٢٠م و ٢٠٢١م، إلا أن التغيرات في معدلات الإسهان الواردة أعلاه ناجمة عن اختلاف حجم المخاطر وتنوع عقود إعادة التأمين الخاصة بها بين عقود تأمين تناسبية واختيارية. وبشكل عام، فقد تغيرت أقساط إعادة التأمين المسندة في هذا القطاع تماشياً مع التغيير في أقساط التأمين المكتتبه.

القطاعات الأخرى

بلغ معدل الإسهان في القطاعات الأخرى (تأمين حوادث عامة وتأمين الحماية والادخار) ٦٨,٨٪ و ٥٩,٣٪ و ٨٥,٢٪ في السنوات ٢٠١٩م و ٢٠٢٠م و ٢٠٢١م على التوالي.

انخفض معدل الإسهان في القطاعات الأخرى إلى ٥٩,٣٪ في سنة ٢٠٢٠م وذلك بسبب إدراج حصة الشركة من ربح اتفاقية تأمين العمرة والحج المدارة من قبل شركة تأمين محلية البالغة ٢,٢ مليون ريال سعودي من ضمن إجمالي أقساط التأمين المكتتبه في سنة ٢٠٢٠م.

ارتفع معدل الإسهان في القطاعات الأخرى من ٥٩,٣٪ في سنة ٢٠٢٠م إلى ٨٥,٢٪ في سنة ٢٠٢١م ويعود ذلك بشكل أساسي إلى إسهان نسبة مرتفعة من الوثائق الصادرة إلى العملاء الجدد نتيجة اختلاف حجم المخاطر وتنوع عقود إعادة التأمين الخاصة بها بين عقود تأمين تناسبية واختيارية.

صافي أقساط التأمين المكتتبة

الجدول رقم (١٩): صافي أقساط التأمين المكتتبة

التغيير السنوي	التغيير السنوي	٣١ ديسمبر ٢٠٢١ (مدققة)	٣١ ديسمبر ٢٠٢٠ (مدققة)	٣١ ديسمبر ٢٠١٩ (مدققة)	نوع التأمين (بالآلاف الريالات)
٣٧,١%	(٠,٣%)	١٤٠,١١٨	١٠٢,٢٠٦	١٠٢,٤٩٧	الصحي
١٠,٧%	٢٣,٨%	١٤٢,٩٧٤	١٢٩,١٦٨	١٠٤,٣٠٢	المركبات
(٦٨,٥%)	٢٦,٤%	٩٥٠	٣,٠١٦	٢,٣٨٦	الحريق
(٤١,٧%)	١٦٠,٠%	١,٨٤٣	٣,١٦٢	١,٢١٦	الهندسي
(١٣,٧%)	(٢٢,٧%)	١,٦١٩	١,٨٧٦	٢,٤٢٧	البحري
(٤٤,٠%)	٤٠,٠%	٣,٥٧٢	٦,٣٧٣	٤,٥٥٣	الأخرى
١٨,٤%	١٣,١%	٢٩١,٠٧٧	٢٤٥,٨٠٢	٢١٧,٣٨١	صافي أقساط التأمين المكتتبة
نسبة الاحتفاظ : صافي أقساط التأمين المكتتبة / إجمالي أقساط التأمين المكتتبة					
		٨٤,٤%	٧٩,١%	٦٣,٥%	الصحي
		٩٨,٤%	٩٨,٧%	٩٧,٩%	المركبات
		١,٧%	٨,٥%	١٠,٥%	الحريق
		٩,٧%	١٢,٦%	٧,٦%	الهندسي
		١٢,٥%	١٩,٠%	٢١,٦%	البحري
		١٤,٨%	٤٠,٧%	٣١,٢%	الأخرى
		٦٨,٩%	٧١,٠%	٦٥,٤%	نسبة الاحتفاظ

المصدر: القوائم المالية المدققة للسنوات المالية المنتهية في ٣١ ديسمبر ٢٠١٩ و ٢٠٢٠ و ٢٠٢١م

إن التباين في صافي أقساط التأمين المكتتبة يعود بشكل رئيسي إلى قطاع المركبات الذي سجّل أعلى نسبة احتفاظ بين جميع قطاعات التأمين الأخرى بالشركة حيث بلغت نسبة الاحتفاظ معدل ٩٨,٣% بين سنة ٢٠١٩م وسنة ٢٠٢١م. وقد مثل صافي أقساط التأمين المكتتبة في قطاع المركبات النسبة الأعلى من إجمالي صافي أقساط التأمين المكتتبة بمعدل ٤٩,٩% بين سنة ٢٠١٩م و ٢٠٢١م.

ويليه القطاع الصحي حيث بلغت نسبة الاحتفاظ في هذا القطاع معدل ٧٥,٧% بين سنة ٢٠١٩م وسنة ٢٠٢١م، ومثل صافي أقساط التأمين المكتتبة في القطاع الصحي معدل ٤٥,٦% من إجمالي صافي أقساط التأمين المكتتبة بين سنة ٢٠١٩م وسنة ٢٠٢١م.

ارتفع صافي أقساط التأمين المكتتبة بنسبة ١٣,١% في من ٢١٧,٤ مليون ريال سعودي في سنة ٢٠١٩م ليصل إلى ٢٤٥,٨ مليون ريال سعودي في سنة ٢٠٢٠م تماشياً مع ارتفاع أعمال الشركة المدفوع بشكل رئيسي بقطاع المركبات.

ارتفع صافي أقساط التأمين المكتتبة بنسبة ١٨,٤% من ٢٤٥,٨ مليون ريال سعودي في سنة ٢٠٢٠م إلى ٢٩١,١ مليون ريال سعودي في سنة ٢٠٢١م مدفوعاً بنمو القطاع الصحي وقطاع المركبات قابله جزئياً انخفاض في صافي أقساط التأمين المكتتبة في قطاع الحريق والقطاع الهندسي والقطاعات الأخرى.

صافي التغيير في أقساط التأمين غير المكتتبة

يمثل صافي التغيير في أقساط التأمين غير المكتتبة الفرق بين صافي أقساط التأمين المكتتبة وصافي أقساط التأمين المكتسبة خلال كل سنة.

صافي أقساط التأمين المكتسبة

الجدول رقم (٢٠): صافي أقساط التأمين المكتسبة

التغيير السنوي ٢٠٢٠م - ٢٠٢١م	التغيير السنوي ٢٠١٩م - ٢٠٢٠م	٣١ ديسمبر ٢٠٢١م	٣١ ديسمبر ٢٠٢٠م	٣١ ديسمبر ٢٠١٩م	نوع التأمين (بالآلاف الريالات)
		(مدققة)	(مدققة)	(مدققة)	
%٩,٨٠	%١٥,٣٠	١٢١,٩٧٨	١١١,١٢٥	٩٦,٣٥٥	الصحي
%١٧,٨٠	%١,١٠	١٣٦,١٨٨	١١٥,٦٠٥	١١٤,٣٩٢	المركبات
(%١٦,٣٠)	%٣٧,٠٠	٢,٣٦٧	٢,٧١٠	١,٩٧٨	الحريق
(%٢٨,٧٠)	%٦٢,٤٠	١,٩٨١	٢,٧٨٠	١,٧١٢	الهندسي
%٧,٣٠	(%٤١,٠٠)	١,٩٤١	١,٨٠٩	٣,٠٦٨	البحري
(%٣٣,٤٠)	%٣١,٠٠	٤,٤٠٤	٦,٦١٤	٥,٠٤٩	الأخرى
%١١,٧٠	%٨,١٠	٢٦٨,٧٥٨	٢٤٠,٦٤٣	٢٢٢,٥٥٤	صافي أقساط التأمين المكتسبة
النسبة من الإجمالي					
		%٤٥,٤	%٤٦,٢	%٤٣,٣	الصحي
		%٥٠,٧	%٤٨,٠	%٥١,٤	المركبات
		%٠,٨	%١,١	%٠,٩	الحريق
		%٠,٧	%١,٢	%٠,٨	الهندسي
		%٠,٧	%٠,٨	%١,٤	البحري
		%١,٦	%٢,٧	%٢,٢	الأخرى
		%١٠٠,٠	%١٠٠,٠	%١٠٠,٠	الإجمالي

المصدر: القوائم المالية المدققة للسنوات المالية المنتهية في ٣١ ديسمبر ٢٠١٩م و٢٠٢٠م و٢٠٢١م

مثل قطاع المركبات النسبة الأعلى من صافي أقساط التأمين المكتسبة حيث ساهم بمعدل ٥٠,٠% من الإجمالي في الفترة ما بين سنة ٢٠١٩م وسنة ٢٠٢١م، يليه قطاع التأمين الصحي بمعدل ٤٥,٠%، حيث تحتفظ الشركة بالقسم الأكبر من عملياتها في هذين القطاعين.

ارتفع صافي أقساط التأمين المكتسبة بنسبة ٨,١% من ٢٢٢,٦ مليون ريال سعودي في سنة ٢٠١٩م إلى ٢٤٠,٦ مليون ريال سعودي في سنة ٢٠٢٠م وقد تم تسجيل الارتفاع بشكل رئيسي في القطاع الصحي لعدة أسباب أهمها: زيادة نسبة الاحتفاظ في هذا القطاع في سنة ٢٠٢٠م، وحدوث اكتتابات جديدة تتعلق بوثائق تأمين صحي إلزامية خاصة بتأشيرات الزيارة والحج والعمرة، وتحقيق نمو في الإنتاج في النصف الثاني من سنة ٢٠١٩م بالمقارنة مع النصف الثاني من سنة ٢٠١٨م (الذي يتم الاعتراف به خلال فترة التغطية التأمينية).

ارتفع صافي أقساط التأمين المكتسبة بنسبة ١١,٧% من ٢٤٠,٦ مليون ريال سعودي في سنة ٢٠٢٠م إلى ٢٦٨,٨ مليون ريال سعودي في سنة ٢٠٢١م، ناتج بشكل أساسي من نمو الأعمال في القطاع الصحي وقطاع المركبات.

عمولة إعادة تأمين مكتسبة

الجدول رقم (٢١): عمولة إعادة تأمين مكتسبة

التغيير السنوي ٢٠٢٠ - ٢٠٢١	التغيير السنوي ٢٠١٩ - ٢٠٢٠	٣١ ديسمبر ٢٠٢١	٣١ ديسمبر ٢٠٢٠	٣١ ديسمبر ٢٠١٩	نوع التأمين (بالآلاف الريالات)
		(مدققة)	(مدققة)	(مدققة)	
٠,٠%	(١٠٠,٠%)	٠	٠	٣,٦٣٨	الصحي
٠,٠%	٠,٠%	٠	٠	٠	المركبات
١٢٧,٥%	(٢٣,٦%)	٦,٧٤٩	٢,٩٦٦	٣,٨٨٠	الحريق
٢٣,٦%	١٩,٨%	٤,٧٩٥	٣,٨٧٩	٣,٢٣٨	الهندسي
٢٩٨,٤%	(١١,٨%)	١٣,١١٠	٣,٢٩١	٣,٧٣٠	البحري
١٤٣,٩%	(٣١,٢%)	٣,١٦٤	١,٢٩٧	١,٨٨٤	الأخرى
١٤٣,٣%	(٣٠,٢%)	٢٧,٨١٨	١١,٤٣٣	١٦,٣٧٠	عمولة إعادة تأمين مكتسبة
عمولة إعادة تأمين مستلمة كنسبة مئوية من الأقساط المسندة					
		٠,٠%	٠,٠%	٦,٢%	الصحي
		٠,٠%	٠,٠%	٠,٠%	المركبات
		١٢,٥%	٩,٨%	١٤,٣%	الحريق
		٢٦,١%	١٥,٦%	٢١,٩%	الهندسي
		١١٣,٢%	٣٨,٥%	٤٠,٩%	البحري
		١٩,٢%	١٤,٩%	١٩,٨%	الأخرى
		٢١,٣%	١١,٠%	١٣,٣%	المجموع

المصدر: القوائم المالية المدققة للسنوات المالية المنتهية في ٣١ ديسمبر ٢٠١٩م و٢٠٢٠م و٢٠٢١م

تمثل عمولة إعادة تأمين الدخل الناتج عن ترتيبات/اتفاقيات إعادة التأمين. وتعتمد عمولة إعادة التأمين في أغلبية ترتيبات/اتفاقيات إعادة التأمين على ربحية المحفظة المعاد تأمينها التي تتأثر بشكل سلبي أو إيجابي في حال زيادة أو انخفاض المطالبات المتكبدة.

القطاع الصحي

تمثل عمولة إعادة التأمين المكتسبة في القطاع الصحي والبالغة ٣,٦ مليون ريال سعودي في سنة ٢٠١٩م، دخل عملات أرباح تخص سنوات سابقة تم تسجيلها ضمن عملات إعادة التأمين المكتسبة. إن دخل عملات الأرباح يرتبط بأداء اتفاقيات إعادة التأمين التناسبي لكل اتفاقية على حده، وتعتبر خاضعة للتغيير حسب الأداء وشروط اتفاقية إعادة التأمين لكل عام.

قطاع الحريق

بلغ معدل عمولة إعادة التأمين المستلمة كنسبة مئوية من الأقساط المسندة في قطاع الحريق ١٤,٣% و٩,٨% و١٢,٥% في السنوات ٢٠١٩م و٢٠٢٠م و٢٠٢١م على التوالي.

لم يطرأ أي تغيير جوهري في نسبة العمولات الخاصة باتفاقية إعادة التأمين التناسبي لقطاع الحريق في السنوات ٢٠١٩م و٢٠٢٠م و٢٠٢١م، إلا أن التغيرات في النسب الواردة أعلاه ناجمة بشكل رئيسي عن التغيرات في توزيع الأقساط المسندة بين إعادة التأمين التناسبي والإختياري حيث يخضع الأخير عامة لعمولات إعادة تأمين أقل من التأمين التناسبي.

القطاع الهندسي

بلغ معدل عمولة إعادة التأمين المستلمة كنسبة مئوية من الأقساط المسندة في القطاع الهندسي ٢١,٩% و١٥,٦% و٢٦,١% في السنوات ٢٠١٩م و٢٠٢٠م و٢٠٢١م على التوالي.

لم يطرأ أي تغيير جوهري في نسبة العمولة الخاصة باتفاقية إعادة التأمين التناسبي في القطاع الهندسي في سنتي ٢٠١٩م و٢٠٢٠م، إلا أن التغيرات في النسب الواردة أعلاه ناجمة بشكل رئيسي عن التغيرات في توزيع الأقساط المسندة بين إعادة التأمين التناسبي والإختياري حيث يخضع الأخير عامة لعمولات إعادة تأمين أقل من التأمين التناسبي.

ارتفع معدل عمولة إعادة التأمين المستلمة كنسبة مئوية من الأقساط المسندة في القطاع الهندسي إلى ٢٦,١٪ في سنة ٢٠٢١م بشكل رئيسي بسبب تسجيل دخل عمولة أرباح تخص سنوات سابقة بقيمة ٠,٧ مليون ريال سعودي ضمن عمولة إعادة التأمين المكتسبة بالإضافة إلى التغيرات في توزيع الأقساط المسندة بين إعادة التأمين التناسبي والإختياري حيث يخضع الأخير عامةً لعمولات إعادة تأمين أقل من التأمين التناسبي.

القطاع البحري

بلغ معدل عمولة إعادة التأمين المستلمة كنسبة مئوية من الأقساط المسندة في القطاع البحري ٤٠,٩٪ و ٣٨,٥٪ و ١١٣,٢٪ في السنوات ٢٠١٩م و ٢٠٢٠م و ٢٠٢١م على التوالي.

لم يطرأ أي تغيير جوهري في نسبة العمولة الخاصة بإتفاقية إعادة التأمين التناسبي في القطاع البحري في سنتي ٢٠١٩م و ٢٠٢٠م، إلا أن التغيرات في النسب الواردة أعلاه ناجمة بشكل رئيسي عن التغيرات في توزيع الأقساط المسندة بين إعادة التأمين التناسبي والإختياري حيث يخضع الأخير عامةً لعمولات إعادة تأمين أقل من التأمين التناسبي.

خلال سنة ٢٠٢١م، ارتفع معدل عمولة إعادة التأمين المستلمة كنسبة مئوية من الأقساط المسندة إلى ١١٣,٢٪ حيث قامت الشركة بتسجيل:

- مبلغ ٨,٥ مليون ريال سعودي ضمن عمولة إعادة تأمين مكتسبة للقطاع البحري والذي يمثل عمولة متراكمة لدى أحد معيدي التأمين تخص سنوات سابقة. يقوم معيد التأمين بتوزيع جزء نقدي من الأرباح والاحتفاظ بالمبلغ المتبقي كاحتياطي لديه يخص الشركة ويتم دفعه في حالة الإنسحاب من الصندوق ويتم تزويد الشركة بنهاية كل سنة مالية بإجمالي حصتها من هذا الإحتياطي المكون. لم تتم الشركة بتسجيل قيمة الأرباح المحققة المحتفظ بها من قبل معيد التأمين في السنوات السابقة وقد تم ادراجها في سنة ٢٠٢١م؛
- صافي دخل عمولات أرباح تخص سنوات سابقة بقيمة ١,٢ مليون ريال سعودي.

القطاعات الأخرى

بلغ معدل عمولة إعادة التأمين المستلمة كنسبة مئوية من الأقساط المسندة في القطاعات الأخرى (المكون بشكل رئيسي من تأمين حوادث عامة وتأمين الحماية والادخار) ١٩,٨٪ و ١٤,٩٪ و ١٩,٢٪ في السنوات ٢٠١٩م و ٢٠٢٠م و ٢٠٢١م على التوالي.

انخفض معدل عمولة إعادة التأمين المستلمة كنسبة مئوية من الأقساط المسندة في القطاعات الأخرى إلى ١٤,٩٪ في سنة ٢٠٢٠م بالمقارنة مع ١٩,٨٪ في سنة ٢٠١٩م وذلك بسبب الزيادة في إعادة التأمين الاختياري.

ارتفع معدل عمولة إعادة التأمين المستلمة كنسبة مئوية من الأقساط المسندة في القطاعات الأخرى إلى ١٩,٢٪ في سنة ٢٠٢١م بالمقارنة مع ١٤,٩٪ في سنة ٢٠٢٠م وذلك بسبب الزيادة في إعادة التأمين الاختياري قابله جزئياً تسجيل خسارة عمولة تخص سنوات سابقة بقيمة ٠,٥ مليون ريال سعودي ضمن عمولة إعادة التأمين المكتسبة للقطاعات الأخرى.

تكاليف ومصاريف الاكتتاب

المطالبات

الجدول رقم (٢٢): إجمالي وحصة معيدي التأمين من المطالبات المدفوعة

التغيير السنوي	التغيير السنوي	٣١ ديسمبر ٢٠٢١م	٣١ ديسمبر ٢٠٢٠م	٣١ ديسمبر ٢٠١٩م	نوع التأمين (بالآلاف الريالات)
٢٠٢١م - ٢٠٢٠م	٢٠٢٠م - ٢٠١٩م	(مدققة)	(مدققة)	(مدققة)	
(٨,٩)٪	(٣,٨)٪	١٣٣,٠٤٧	١٤٦,٠٧٧	١٥١,٨٨٤	الصحي
٩٠,٩٪	(١١,٧)٪	١٣٨,٠٩٤	٧٢,٣٥٣	٨١,٩٢٧	المركبات
١٠,٢٪	(٢٨,٥)٪	١,٤١٠	١,٢٧٩	١,٧٨٩	الحريق
(٦٠,٠)٪	(٢٨,٢)٪	١,٣٩٦	٣,٤٨٧	٤,٨٥٦	الهندسي
(٣٤,١)٪	(٥٠,٧)٪	١,٤٢٣	٢,١٦٠	٤,٣٨٣	البحري
(٠,٨)٪	(٢٨,٩)٪	٢,٧٢٩	٢,٧٥٠	٣,٨٦٧	الأخرى
٢١,٩٪	(٨,٣)٪	٢٧٨,٠٩٩	٢٢٨,١٠٦	٢٤٨,٧٠٦	إجمالي المطالبات المدفوعة
(٤٠,٨)٪	(١٣,٨)٪	(٣٦,٢٦٦)	(٦١,٣٠٨)	(٧١,١٣٠)	الصحي
(٦٤,٢)٪	٣٢,٦٪	(٩٠٢)	(٢,٥١٧)	(١,٨٩٨)	المركبات
٥٩,٤٪	(٤٢,٩)٪	(١,٥٦٧)	(٩٨٣)	(١,٧٢٢)	الحريق

التغيير السنوي	التغيير السنوي	٣١ ديسمبر ٢٠٢١	٣١ ديسمبر ٢٠٢٠	٣١ ديسمبر ٢٠١٩	نوع التأمين (بآلاف الريالات)
(%٦١,٩)	(%٣٦,٠)	(٩٤٧)	(٢,٤٨٤)	(٣,٨٨٤)	الهندسي
(%٤٣,٨)	(%٥٦,٩)	(٨٦٢)	(١,٥٣٤)	(٣,٥٥٨)	البحري
(%٤,٦)	(%٣٢,١)	(١,٧١٢)	(١,٧٩٤)	(٢,٦٤٤)	الأخرى
(%٤٠,٢)	(%١٦,٨)	(٤٢,٢٥٥)	(٧٠,٦٢٠)	(٨٤,٨٣٥)	حصة معيدي التأمين من المطالبات المدفوعة
(%٣,٧٣٢,٤)	(%٩٣,٣)	(١٣,٠٠٤)	٣٥٨	٥,٣٠٤	التغير في المطالبات تحت التسوية، صافي
(%١,٠٦٥,٨)	(%٧٣,٣)	(٥,٩٧٨)	٦١٩	٢,٣١٨	التغير في المطالبات المتكبدة وغير المبلغ عنها، صافي
%٣٦,٩	(%٧,٦)	٢١٦,٨٦٢	١٥٨,٤٦٣	١٧١,٤٩٣	صافي المطالبات المتكبدة
حصة معيدي التأمين كنسبة مئوية من إجمالي المطالبات المدفوعة					
		%٢٧,٣	%٤٢,٠	%٤٦,٨	الصحي
		%٠,٧	%٣,٥	%٢,٣	المركبات
		%١١١,١	%٧٦,٩	%٩٦,٣	الحريق
		%٦٧,٨	%٧١,٢	%٨٠,٠	الهندسي
		%٦٠,٦	%٧١,٠	%٨١,٢	البحري
		%٦٢,٧	%٦٥,٢	%٦٨,٤	الأخرى
		%١٥,٢	%٣١,٠	%٣٤,١	المجموع

المصدر: القوائم المالية المدققة للسنوات المالية المنتهية في ٣١ ديسمبر ٢٠١٩م و٢٠٢٠م و٢٠٢١م

إجمالي المطالبات المدفوعة

انخفض إجمالي المطالبات المدفوعة بنسبة ٨,٢% من ٢٤٨,٧ مليون ريال سعودي في سنة ٢٠١٩م ليصل إلى ٢٢٨,١ مليون ريال سعودي في سنة ٢٠٢٠م مدفوعاً بشكل رئيسي بانخفاض إجمالي المطالبات المدفوعة المنسوبة إلى قطاع المركبات والقطاع الصحي الناجم عن فترة الإغلاقات والتي تسببت بها جائحة فيروس كورونا (كوفيد-١٩) في بداية سنة ٢٠٢٠م والتي أدت إلى تقليص استخدام منفعة تأمين المركبات وتأمين الصحي في هذه الفترة.

ارتفع إجمالي المطالبات المدفوعة بنسبة ٢١,٩% من ٢٢٨,١ مليون ريال سعودي في سنة ٢٠٢٠م إلى ٢٧٨,١ مليون ريال سعودي في سنة ٢٠٢١م ناتج بشكل رئيسي من ارتفاع إجمالي المطالبات المدفوعة في قطاع المركبات بقيمة ٦٥,٧ مليون ريال سعودي لعدة أسباب، أبرزها:

- ارتفاع عدد مطالبات المركبات مقارنة مع سنة ٢٠٢٠م والتي تأثرت بالإغلاقات الناجمة عن جائحة فيروس كورونا (كوفيد-١٩)؛
- ارتفاع معدل الخسارة على وثائق الأفراد الصادرة عن طريق منصات البيع الالكترونية؛ و

• ارتفاع مصاريف شركة نجم الخاصة بقطاع المركبات المدرجة ضمن المطالبات المدفوعة (ابتداءً من يوليو ٢٠٢٠م) من ٥ مليون ريال سعودي في سنة ٢٠٢٠م إلى ١٩ مليون ريال سعودي في سنة ٢٠٢١م، حيث أن شركة نجم أصبحت تقوم بتسجيل رسوم على شركات التأمين وفقاً لعدد المركبات المؤمن عليها ابتداءً من يوليو ٢٠٢٠م مقارنة مع الرسوم السابقة عند حصول حادث فقط.

وقد قابله جزئياً انخفاض إجمالي المطالبات المدفوعة في القطاع الصحي والقطاع الهندسي بقيمة ١٣,٠ مليون ريال سعودي و ٢,١ مليون ريال سعودي على التوالي.

حصة معيدي التأمين من المطالبات المدفوعة

تحدد حصة معيدي التأمين من المطالبات المدفوعة باتفاقية إعادة التأمين الخاصة بكل قطاع من القطاعات التأمين بالشركة.

انخفضت نسبة حصة معيدي التأمين من المطالبات المدفوعة من إجمالي المطالبات المدفوعة من ٣٤,١% في سنة ٢٠١٩م إلى ٣١,٠% في سنة ٢٠٢٠م ناتجة بشكل أساسي من القطاع الصحي حيث تم خفض نسبة الإسناد على هذا القطاع من ٥٠% من صافي قسط المخاطر في سنة ٢٠١٩م إلى ٤٠% في سنة ٢٠٢٠م (وذلك بسبب تخارج معيد التأمين المحلي من اتفاقية إعادة التأمين لسنة ٢٠٢٠م) بالإضافة إلى الاحتفاظ الكامل بوثيقتي تأمين صحي رئيسيتين.

انخفضت نسبة حصة معيدي التأمين من إجمالي المطالبات المدفوعة من ٣١,٠% في سنة ٢٠٢٠م إلى ١٥,٢% في سنة ٢٠٢١م ويعود ذلك بشكل رئيسي إلى القطاع الصحي حيث انخفضت نسبة حصة معيدي التأمين من المطالبات المدفوعة من إجمالي المطالبات المدفوعة المتعلقة بالقطاع الصحي من ٤٢,٠% في سنة ٢٠٢٠م إلى ٢٧,٣% في سنة ٢٠٢١م وذلك بسبب ارتفاع نسبة الاحتفاظ في هذا القطاع.

التغيرات في المطالبات تحت التسوية والمطالبات المتكبدة وغير المبلغ عنها

تمثل التغيرات في المطالبات تحت التسوية والتغيرات في المطالبات المتكبدة وغير المبلغ عنها التغيرات في احتياطي المطالبات المقدر والمطالبات المتكبدة غير المبلغ عنها المقدر من جانب الخبير الاكتواري خلال السنة.

صافي المطالبات المتكبدة

الجدول رقم (٢٣): صافي المطالبات المتكبدة

التغيير السنوي	التغيير السنوي	٣١ ديسمبر ٢٠٢١	٣١ ديسمبر ٢٠٢٠	٣١ ديسمبر ٢٠١٩	نوع التأمين (بالآلاف الريالات)
٢٠٢١ - ٢٠٢٠	٢٠٢٠ - ٢٠١٩	(مدققة)	(مدققة)	(مدققة)	
%٨,٠	%٨,٢	٩٧,٧٦٩	٩٠,٥٦٨	٨٣,٧٠٧	الصحي
%٧٥,٣	(%٢٢,٤)	١١٤,٨٨١	٦٥,٥٤٣	٨٤,٥١٧	المركبات
%٣١٧,٠	%٦٢٨,٩	١,١٥٥	٢٧٧	٢٨	الحريق
(%١٠٢,٧)	%٦٤,٠	(٢٩)	١,٤٥٣	٨٨٦	الهندسي
(%١,٦٩٤,٠)	(%١٠٧,١)	١,٠٦٨	(٦٧)	٩٤٣	البحري
%١٩٤,٩	(%٥١,٠)	٢,٠٢٩	٦٨٨	١,٤٠٣	الأخرى
%٣٦,٩	(%٧,٦)	٢١٦,٨٦٢	١٥٨,٤٦٣	١٧١,٤٩٣	صافي المطالبات المتكبدة
					صافي معدل الخسارة: صافي المطالبات المتكبدة / صافي أقساط التأمين المكتسبة
		%٨٠,٢	%٨١,٥	%٨٦,٩	الصحي
		%٨٤,٤	%٥٦,٧	%٧٣,٩	المركبات
		%٥٠,٩	%١٠,٢	%١,٩	الحريق
		(%٢,٠)	%٥٢,٣	%٥١,٨	الهندسي
		%٥٥,٠	(%٣,٧)	%٣٠,٧	البحري
		%٤٦,١	%١٠,٤	%٢٧,٨	الأخرى
		%٨٠,٧	%٦٥,٨	%٧٧,١	صافي معدل الخسارة

المصدر: القوائم المالية المدققة للسنوات المالية المنتهية في ٣١ ديسمبر ٢٠١٩م و٢٠٢٠م و٢٠٢١م

القطاع الصحي

انخفض صافي معدل الخسارة للقطاع الصحي من ٨٦,٩% في سنة ٢٠١٩م إلى ٨١,٥% في سنة ٢٠٢٠م وذلك بسبب توجه الشركة نحو تصفية المحفظة التأمينية من الوثائق عالية الخسارة في هذه السنة.

انخفض صافي معدل الخسارة للقطاع الصحي بشكل طفيف إلى ٨٠,٢% في سنة ٢٠٢١م ويعود ذلك بشكل أساسي إلى تحرير في المطالبات المتكبدة وغير المبلغ عنها بقيمة ٠,٨ مليون ريال سعودي في سنة ٢٠٢١م بناءً على توصية الخبير الاكتواري.

قطاع المركبات

انخفض صافي معدل الخسارة لقطاع المركبات من ٧٣,٩% في سنة ٢٠١٩م إلى ٥٦,٧% في سنة ٢٠٢٠م متأثراً بفترة الإغلاقات الناجمة عن جائحة فيروس كورونا (كوفيد-١٩) في بداية سنة ٢٠٢٠م والتي أدت إلى الحد من حركة المركبات ما أدى إلى انخفاض صافي معدلات الخسارة.

ارتفع صافي معدل الخسارة لقطاع المركبات إلى ٨٤,٤% في سنة ٢٠٢١م بالمقارنة مع ٥٦,٧% في سنة ٢٠٢٠م، لعدة أسباب أبرزها:

- ارتفاع عدد مطالبات المركبات مقارنة مع سنة ٢٠٢٠م والتي تأثرت بالإغلاقات الناجمة عن جائحة فيروس كورونا (كوفيد-١٩)؛ و
- ارتفاع معدل الخسارة على وثائق الأفراد عن طريق منصات البيع الالكترونية.

قطاع الحريق

بلغ صافي معدل الخسارة المتعلق بقطاع الحريق ١,٩٪ في سنة ٢٠١٩م و ١٠,٢٪ في سنة ٢٠٢٠م لعدم وجود مطالبات كبيرة الحجم تكبدتها الشركة خلال هاتين السنتين.

ارتفع صافي معدل الخسارة لقطاع الحريق إلى ٥٠,٩٪ في سنة ٢٠٢١م بالمقارنة مع ١٠,٢٪ في سنة ٢٠٢٠م ويعود ذلك بشكل أساسي إلى مطالبات جديدة لعميل رئيسي بقيمة ٢٢,٦ مليون ريال سعودي (وقد بلغ صافي حصة الشركة من المطالبة ٠,٣ مليون ريال سعودي).

القطاع الهندسي

لا يوجد تغيير جوهري في معدل الخسارة للقطاع الهندسي في سنتي ٢٠١٩م و ٢٠٢٠م حيث بلغ ٥١,٨٪ و ٥٢,٣٪ على التوالي.

انخفض صافي معدل الخسارة للقطاع الهندسي إلى (٢,٠٪) في سنة ٢٠٢١م نتيجة تحريرات في احتياطي المطالبات المتكبدة غير المبلغ عنها والمطالبات تحت التسوية.

القطاع البحري

انخفض صافي معدل الخسارة للقطاع البحري من ٣٠,٧٪ في سنة ٢٠١٩م إلى (٣,٧٪) في سنة ٢٠٢٠م، نتيجة انخفاض صافي المطالبات المتكبدة بسبب تحريرات وانخفاض في احتياطي المطالبات المتكبدة غير المبلغ عنها والمطالبات تحت التسوية عند تسوية المطالبات.

ارتفع صافي معدل الخسارة للقطاع البحري إلى ٥٥,٠٪ في سنة ٢٠٢١م، ويعود ذلك إلى مطالبات مدفوعة متعلقة بعميل ذو نسبة احتفاظ مرتفعة بالإضافة إلى تحريرات في احتياطي المطالبات تحت التسوية والمطالبات المتكبدة غير المبلغ عنها في سنة ٢٠٢٠م والتي لم تتكرر في سنة ٢٠٢١م.

القطاعات الأخرى

انخفض صافي معدل الخسارة للقطاعات الأخرى من ٢٧,٨٪ في سنة ٢٠١٩م إلى ١٠,٤٪ في سنة ٢٠٢٠م نتيجة انخفاض في صافي المطالبات المتكبدة بسبب تحريرات في احتياطي المطالبات المتكبدة غير المبلغ عنها.

ارتفع صافي معدل الخسارة للقطاعات الأخرى إلى ٤٦,١٪ في سنة ٢٠٢١م بسبب تحريرات في احتياطي المطالبات المتكبدة غير المبلغ عنها في سنة ٢٠٢٠م والتي لم تتكرر في سنة ٢٠٢١م.

التغير في إحتياطي عجز أقساط التأمين واحتياطيات أخرى

في سنة ٢٠١٩م، وبناءً على توصية الخبير الاكتواري، قامت الشركة بزيادة احتياطي عجز أقساط التأمين للقطاع الصحي بقيمة ٢,٧ مليون ريال سعودي وقطاع الحريق بقيمة ١,٤ مليون ريال سعودي، وإنشاء مخصص لاحتياطي عجز أقساط التأمين للقطاعات الأخرى بقيمة ٠,٤ مليون ريال سعودي.

في سنة ٢٠٢٠م، قامت الشركة بإضافة احتياطي عجز أقساط التأمين للقطاع الصحي بقيمة ٢,٥ مليون ريال سعودي والقطاعات الأخرى بقيمة ٠,٧ مليون ريال سعودي، قابله استرداد جزء من احتياطي عجز أقساط التأمين لقطاع الحريق بقيمة ١,٧ مليون ريال سعودي والقطاع الهندسي بقيمة ٠,٦ مليون ريال سعودي وقطاع المركبات بقيمة ٠,٥ مليون ريال سعودي بناء على توصية الخبير الاكتواري.

في سنة ٢٠٢١م، قامت الشركة بتحرير احتياطي عجز أقساط التأمين للقطاع الصحي بقيمة ١٢,٣ مليون ريال سعودي، قابله جزئياً ارتفاع في احتياطي عجز أقساط التأمين لقطاع المركبات بقيمة ٤,١ مليون ريال سعودي وقطاع الحريق بقيمة ٠,٩ مليون ريال سعودي والقطاع الهندسي بقيمة ٠,٤ مليون ريال سعودي والقطاع البحري بقيمة ٠,٢ مليون ريال سعودي بناء على توصية الخبير الاكتواري.

تكاليف وثائق التأمين

الجدول رقم (٢٤): تكاليف وثائق التأمين

التغيير السنوي ٢٠٢٠ - ٢٠٢١	التغيير السنوي ٢٠١٩ - ٢٠٢٠	٣١ ديسمبر ٢٠٢١	٣١ ديسمبر ٢٠٢٠	٣١ ديسمبر ٢٠١٩	نوع التأمين (بآلاف الريالات)
		(مدققة)	(مدققة)	(مدققة)	
٪٢٧,٠	٪٥,٠	٦,٨٧٣	٥,٤١٣	٥,١٥٦	الصحي
٪٦٥,٩	٪٣٦,٥	١٥,٣١١	٩,٢٢٩	٦,٧٦٢	المركبات
٪١٥٢,٤	٪١١,٦	٥,٤٧٤	٢,١٦٩	١,٩٤٣	الحريق
(٪٣٨,٠)	٪٣٢,١	١,٣٤٤	٢,١٦٧	١,٦٤٠	الهندسي
٪٩١,٤	(٪١٣,١)	١,٣٨٦	٧٢٤	٨٣٣	البحري
٪١٢١,٠	(٪١٣,٨)	٢,٤٥٣	١١١٠	١,٢٨٨	الأخرى
٪٥٧,٨	٪١٨,١	٣٢,٨٤١	٢٠,٨١٣	١٧,٦٢٢	تكاليف وثائق تأمين
تكاليف وثائق تأمين مسددة / إجمالي أقساط التأمين المكتتبة					
		٪٤,٥	٪٤,٨	٪٣,٠	الصحي
		٪٩,٧	٪٩,٣	٪٥,٥	المركبات
		٪١٠,٣	٪٦,٤	٪٩,١	الحريق
		٪٧,٤	٪٨,٣	٪١١,٠	الهندسي
		٪١١,٠	٪٨,٠	٪٦,٢	البحري
		٪١١,٨	٪٦,٤	٪٨,٥	الأخرى
		٪٧,٨	٪٧,١	٪٥,٠	المجموع

المصدر: القوائم المالية المدققة للسنوات المالية المنتهية في ٣١ ديسمبر ٢٠١٩م و٢٠٢٠م و٢٠٢١م

تتعلق تكاليف وثائق التأمين بصورة رئيسية بالعمولات المدفوعة إلى مندوبي المبيعات والوسطاء والوكلاء. وتتماشى هذه التكاليف مع التحركات في إجمالي أقساط التأمين المكتتبة.

يشكل القطاع الصحي وقطاع المركبات أكبر قطاعين ساهما في إجمالي تكاليف اكتتاب وثائق التأمين، حيث مثلا مجتمعين معدل ٦٧,٦٪ و ٧٠,٤٪ و ٦٧,٦٪ من إجمالي تكاليف وثائق التأمين في السنوات ٢٠١٩م و ٢٠٢٠م و ٢٠٢١م على التوالي.

ارتفع إجمالي تكاليف وثائق التأمين بنسبة ١٨,١٪ من ١٧,٦ مليون ريال سعودي في سنة ٢٠١٩م ليصل إلى ٢٠,٨ مليون ريال سعودي في سنة ٢٠٢٠م، ناتج بشكل رئيسي من الارتفاع في تكاليف وثائق التأمين المنسوبة إلى قطاع المركبات نتيجة ارتفاع أقساط التأمين المكتتبة من خلال وسطاء في هذه السنة.

ارتفع إجمالي تكاليف وثائق التأمين بنسبة ٥٧,٨٪ في سنة ٢٠٢١م ليصل إلى ٣٢,٨ مليون ريال سعودي بالمقارنة مع سنة ٢٠٢٠م، ناتج بشكل رئيسي عن الارتفاع في تكاليف وثائق التأمين المنسوبة إلى قطاع المركبات وقطاع الحريق.

القطاع الصحي

ارتفعت العمولة المسددة كنسبة مئوية من إجمالي أقساط التأمين المكتتبة التابعة للقطاع الصحي من ٣,٠٪ في سنة ٢٠١٩م إلى ٤,٨٪ في سنة ٢٠٢٠م، بسبب اكتتاب وثيقة رئيسية من خلال وسيط وانخفاض في أقساط التأمين المكتتبة من خلال البيع المباشر.

لا يوجد أي تغير جوهري في العمولة المسددة كنسبة مئوية من إجمالي أقساط التأمين المكتتبة التابعة للقطاع الصحي في سنة ٢٠٢١م مقارنة مع سنة ٢٠٢٠م حيث بلغت ٤,٥٪ و ٤,٨٪ على التوالي.

قطاع المركبات

ارتفعت العمولة المسددة كنسبة مئوية من إجمالي أقساط التأمين المكتتبة التابعة لقطاع المركبات من ٥,٥٪ في سنة ٢٠١٩م إلى ٩,٣٪ في سنة ٢٠٢٠م بسبب اكتتاب عدد من وثائق جديدة رئيسية من خلال وسطاء وانخفاض في أقساط التأمين المكتتبة من خلال البيع المباشر.

لا يوجد أي تغير جوهري في العمولة المسددة كنسبة مئوية من إجمالي أقساط التأمين المكتتبة التابعة لقطاع المركبات في سنة ٢٠٢١م مقارنة مع سنة ٢٠٢٠م حيث بلغت ٩,٧٪ و ٩,٣٪ على التوالي.

قطاع الحريق

أدى الاكتتاب في أحد الوثائق التأمينية الرئيسية من خلال البيع المباشر إلى انخفاض العمولة المسددة كنسبة مئوية من إجمالي أقساط التأمين المكتتبة التابعة لقطاع الحريق من ٩,١% في سنة ٢٠١٩م إلى ٦,٤% في سنة ٢٠٢٠م.

ارتفعت العمولة المسددة كنسبة مئوية من إجمالي أقساط التأمين المكتتبة التابعة لقطاع الحريق لتصل إلى ١٠,٣% في سنة ٢٠٢١م بالمقارنة مع ٦,٤% في سنة ٢٠٢٠م، نتيجة اكتتاب وثائق تأمين جديدة عن طريق وسطاء.

القطاع الهندسي

أدى الاكتتاب في أحد الوثائق التأمينية الرئيسية من خلال البيع المباشر إلى انخفاض العمولة المسددة كنسبة مئوية من إجمالي أقساط التأمين المكتتبة التابعة للقطاع الهندسي من ١١,٠% في سنة ٢٠١٩م إلى ٨,٣% في سنة ٢٠٢٠م.

لا يوجد أي تغير جوهري في العمولة المسددة كنسبة مئوية من إجمالي أقساط التأمين المكتتبة التابعة للقطاع الهندسي في سنة ٢٠٢١م مقارنة مع سنة ٢٠٢٠م حيث بلغت ٧,٤% و ٨,٣% على التوالي.

القطاع البحري

ارتفعت العمولة المسددة كنسبة مئوية من إجمالي أقساط التأمين المكتتبة التابعة للقطاع البحري من ٦,٢% في سنة ٢٠١٩م إلى ٨,٠% في سنة ٢٠٢٠م، بسبب تراجع في أقساط التأمين المكتتبة من خلال البيع المباشر.

ارتفعت العمولة المسددة كنسبة مئوية من إجمالي أقساط التأمين المكتتبة التابعة للقطاع البحري من ٨,٠% في سنة ٢٠٢٠م إلى ١١,٠% في سنة ٢٠٢١م، نتيجة اكتتاب وثائق تأمين جديدة عن طريق وسطاء وانخفاض في أقساط التأمين المكتتبة من خلال البيع المباشر.

القطاعات الأخرى

انخفضت العمولة المسددة كنسبة مئوية من إجمالي أقساط التأمين المكتتبة التابعة للقطاعات الأخرى من ٨,٥% في سنة ٢٠١٩م إلى ٦,٤% في سنة ٢٠٢٠م ناتجة بشكل رئيسي في قطاع تأمين الحوادث العامة جراء زيادة في أقساط التأمين المكتتبة من خلال البيع المباشر.

ارتفعت العمولة المسددة كنسبة مئوية من إجمالي أقساط التأمين المكتتبة التابعة للقطاعات الأخرى من ٦,٤% في سنة ٢٠٢٠م إلى ١١,٨% في سنة ٢٠٢١م، نتيجة اكتتاب وثائق تأمين جديدة عن طريق وسطاء وانخفاض في أقساط التأمين المكتتبة من خلال البيع المباشر.

مصاريق وإيرادات تشغيلية أخرى

مخصص ديون المشكوك في تحصيلها

تم احتساب مخصص الديون المشكوك في تحصيلها استناداً إلى الإرشادات الذي وضعها البنك المركزي السعودي وذلك بالحد الأدنى.

مصاريق إدارية وعمومية

الجدول رقم (٢٥): مصاريق إدارية وعمومية

التغيير السنوي	التغيير السنوي	٣١ ديسمبر ٢٠٢١م	٣١ ديسمبر ٢٠٢٠م	٣١ ديسمبر ٢٠١٩م	(بالآلاف الريالات)
٢٠٢٠م - ٢٠٢١م	٢٠١٩م - ٢٠٢٠م	(مدققة)	(مدققة)	(مدققة)	
٨,٥%	(٢٣,٧%)	٢٢,٨١٨	٣٠,٢٤١	٢٩,٦٢٣	تكاليف موظفين
٢,٦%	(١٧,٦%)	٢,٨٦٦	٢,٧٩٤	٣,٣٨٩	تكاليف إشراف ورقابة
(٨,٤%)	(٣,٨%)	٦,٧٦٥	٧,٣٨٤	٧,٦٧٩	مصاريق إدارة مطالبات
٥٧,٠%	٢٨,٠%	٦,٠٩٣	٣,٨٨٠	٣,٠٢١	قرطاسية ومطبوعات
٢٩٢,٣%	(٦١,٠%)	١٥٣	٣٩	١٠٠	دعاية وإعلان
(٢٩,٦%)	٣٦,٤%	٥,٦٦١	٨,٠٤١	٥,٨٩٦	أتعاب قانونية ومهنية
٠,٩%	(٥٩,٦%)	٦٩٨	٦٩٢	١,٧١٤	إيجارات
٩,٤%	٠,٩%	٢,١٥٧	١,٩٧١	١,٩٥٤	إستهلاك أصل حق استخدام
(٢٧,٥%)	(٢٥,١%)	١٥٨	٢١٨	٢٩١	مصاريق تمويل التزام إيجار
١٨,٨%	١١,٦%	٢,٦١٩	٢,٢٠٤	١,٩٧٥	استهلاك

التغيير السنوي	التغيير السنوي	٣١ ديسمبر ٢٠٢١	٣١ ديسمبر ٢٠٢٠	٣١ ديسمبر ٢٠١٩	(بآلاف الريالات)
١٧,٠%	(١٣,٣%)	٢,٥١٨	٢,١٥٣	٢,٤٨٣	مصاريف تأمين
٣٦,٣%	(٢٥,٦%)	٢,٣٣٤	١,٧١٣	٢,٣٠١	إتصالات
(٨,٤%)	(٦٢,٩%)	١٩٦	٢١٤	٥٧٧	سفر وإقامة
(٢٣,١%)	٩,٥%	٩٨٠	١,٢٧٥	١,١٦٤	مصاريف وبدلات حضور مجلس الإدارة
١٧,٩%	٦٥,٩%	٣,٢٦٨	٢,٧٧٢	١,٦٧١	مصاريف ضريبة استقطاع وضريبة القيمة المضافة
٢٩٦,٧%	(٣٦,٦%)	١٨١٧	٤٥٨	٧٢٢	أتعاب بنكية
٠,٠%	٠,٠%	١٥٣	١٠٩	٠	مصاريف تدريب
(١٨,٤%)	١٤,٦%	٢,٣٠٢	٢,٦٩٧	٢,٣٥٤	أخرى
٦,٧%	(١٠,٥%)	٧٣,٤٥٦	٦٨,٨٥٤	٧٦,٩٣٥	مصاريف إدارية وعمومية
					النسبة من الإجمالي
		٤٤,٧%	٤٣,٩%	٥١,٥%	تكاليف موظفين
		٣,٩%	٤,١%	٤,٤%	تكاليف إشراف ورقابة
		٩,٢%	١٠,٧%	١٠,٠%	مصاريف إدارة مطالبات
		٨,٣%	٥,٦%	٣,٩%	قرطاسية ومطبوعات
		٠,٢%	٠,١%	٠,١%	دعاية وإعلان
		٧,٧%	١١,٧%	٧,٧%	أتعاب قانونية ومهنية
		١,٠%	١,٠%	٢,٢%	إيجارات
		٢,٩%	٢,٩%	٢,٥%	استهلاك أصل حق استخدام
		٠,٢%	٠,٣%	٠,٤%	مصاريف تمويل التزام إيجار
		٣,٦%	٣,٢%	٢,٦%	استهلاك
		٣,٤%	٣,١%	٣,٢%	مصاريف تأمين
		٣,٢%	٢,٥%	٣,٠%	إتصالات
		٠,٣%	٠,٣%	٠,٨%	سفر وإقامة
		١,٣%	١,٩%	١,٥%	مصاريف وبدلات حضور مجلس الإدارة
		٤,٤%	٤,٠%	٢,٢%	مصاريف ضريبة استقطاع وضريبة القيمة المضافة
		٢,٥%	٠,٧%	٠,٩%	أتعاب بنكية
		٠,٢%	٠,٢%	٠,٠%	مصاريف تدريب
		٣,٠%	٣,٨%	٣,١%	أخرى
		١٠٠,٠%	١٠٠,٠%	١٠٠,٠%	مصاريف إدارية وعمومية

المصدر: القوائم المالية المدققة للسنوات المالية المنتهية في ٣١ ديسمبر ٢٠١٩م و٢٠٢٠م و٢٠٢١م

تكاليف الموظفين

تمثل تكاليف الموظفين المصروف الرئيسي ضمن المصاريف الإدارية والعمومية حيث شكلت ٥١,٥% و ٤٣,٩% و ٤٤,٧% من إجمالي المصاريف الإدارية والعمومية في السنوات ٢٠١٩م و٢٠٢٠م و٢٠٢١م، على التوالي.

تتألف تكاليف الموظفين بشكل رئيسي من الراتب الأساسي وبدلات السكن والنقل بالإضافة إلى المكافآت والمزايا واشتراكات المؤسسة العامة للتأمينات الاجتماعية وغيرها. وقد انخفضت تكاليف الموظفين بنسبة ٢٣,٧% من ٣٩,٦ مليون ريال سعودي في سنة ٢٠١٩م لتصل إلى ٣٠,٢ مليون ريال سعودي في سنة ٢٠٢٠م نتيجة إلغاء بعض المنافع والمزايا بسبب تأثير جائحة فيروس كورونا (كوفيد-١٩) بالإضافة إلى انخفاض عدد الموظفين إلى ١٩٢ موظف كما في ٣١ ديسمبر ٢٠٢٠م وشغور بعض المناصب الإدارية كما في ٣١ ديسمبر ٢٠٢٠م.

ارتفعت تكاليف الموظفين بنسبة ٨,٥% من ٣٠,٢ مليون ريال سعودي في سنة ٢٠٢٠م إلى ٣٢,٨ مليون ريال سعودي في سنة ٢٠٢١م، ويعود ذلك بشكل أساسي إلى ارتفاع عدد الموظفين إلى ٢٠٥ موظف كما في ٣١ ديسمبر ٢٠٢١م بالإضافة إلى عودة بعض المنافع والمزايا التي تم إلغاؤها سنة ٢٠٢٠م بسبب تأثير جائحة فيروس كورونا (كوفيد-١٩).

قرطاسية ومطبوعات

ارتفعت تكاليف قرطاسية ومطبوعات بنسبة ٥٧,٠% من ٣,٩ مليون ريال سعودي في سنة ٢٠٢٠م إلى ٦,١ مليون ريال سعودي في سنة ٢٠٢١م، ويعود ذلك بشكل أساسي إلى ارتفاع حجم كل من الأقساط المكتتبه والمطالبات وتوقيع عقود جديدة مع مزودي خدمات القرطاسية والمطبوعات تناسب حجم الأعمال وإحتياجات العملاء.

تكاليف الإشراف والرقابة

تتضمن تكاليف الإشراف والرقابة الرسوم المستحقة إلى مجلس الضمان الصحي والبنك المركزي السعودي. وقد انخفضت التكاليف بنسبة ١٧,٦% من ٣,٤ مليون ريال سعودي في سنة ٢٠١٩م إلى ٢,٨ مليون ريال سعودي في سنة ٢٠٢٠م، وقد تم تسجيل الانخفاض بشكل رئيسي في الرسوم المستحقة إلى مجلس الضمان الصحي جراء تراجع الأقساط المكتتبه للقطاع الصحي في سنة ٢٠٢٠م.

لا يوجد أي تغير جوهري في تكاليف الإشراف والرقابة في سنة ٢٠٢١م مقارنة مع سنة ٢٠٢٠م.

مصاريف ادارة مطالبات التأمين الصحي

تمثل التكاليف المتعلقة بالطرف الثالث القائم بأعمال إدارة مطالبات التأمين الصحي (غلوب ميد). لا يوجد تغيير جوهري في مصاريف إدارة مطالبات التأمين الصحي في سنتي ٢٠١٩م و٢٠٢٠م.

انخفضت مصاريف ادارة مطالبات التأمين الصحي من ٧,٤ مليون ريال سعودي في سنة ٢٠٢٠م إلى ٦,٨ مليون ريال سعودي في سنة ٢٠٢١م ويعود ذلك بشكل أساسي إلى الحصول على خصومات بقيمة ٠,٥ مليون ريال سعودي من الطرف الثالث القائم بأعمال إدارة مطالبات التأمين الصحي.

أتعاب قانونية ومهنية

ارتفعت التكاليف القانونية والمهنية من ٥,٩ مليون ريال سعودي في سنة ٢٠١٩م إلى ٨,٠ مليون ريال سعودي في سنة ٢٠٢٠م بشكل رئيسي نتيجة زيادة رسوم شركة علم (خدمات يقين للحصول على بيانات المؤمن لهم) وتكاليف متعلقة بتعيين استشاريين خارجيين.

انخفضت الأتعاب القانونية والمهنية بنسبة ٢٩,٦% من ٨,٠ مليون ريال سعودي في سنة ٢٠٢٠م إلى ٥,٧ مليون ريال سعودي في سنة ٢٠٢١م وذلك بسبب عدم تجديد عقود الاستشاريين الخارجيين المشار إليها أعلاه.

إيجارات وإستهلاك أصل حق استخدام ومصاريف تمويل التزام إيجار

وفقاً للمعايير الدولية للتقارير المالية رقم ١٦، قامت الشركة اعتباراً من ١ يناير ٢٠١٩م بتسجيل القيمة الحالية لعقود الإيجار التي تتعدى مدتها ١٢ شهراً تحت حق استخدام الموجودات بناءً على التزامات عقود الإيجار.

انخفضت التكاليف الإجمالية الخاصة بالإيجارات وإستهلاك أصل حق استخدام ومصاريف تمويل التزام إيجار من ٤,٠ مليون ريال سعودي في سنة ٢٠١٩م إلى ٢,٨ مليون ريال سعودي في سنة ٢٠٢٠م بسبب الحصول على خصومات من المؤجرين على إيجار المقر والفرع الرئيسي وبعض نقاط البيع خلال فترة الإغلاق الناجمة عن جائحة فيروس كورونا (كوفيد-١٩) بالإضافة إلى الحصول على خصومات اضافية عند تجديد إيجار المقر والفرع الرئيسي.

لا يوجد أي تغير جوهري في التكاليف الإجمالية الخاصة بالإيجارات وإستهلاك أصل حق استخدام ومصاريف تمويل التزام إيجار في سنة ٢٠٢١م مقارنة مع سنة ٢٠٢٠م.

مصاريف ضريبة الاستقطاع وضريبة القيمة المضافة

في سنة ٢٠٢٠م، ارتفعت مصاريف ضريبة الاستقطاع وضريبة القيمة المضافة إلى ٢,٨ مليون ريال سعودي مقارنة مع ١,٧ مليون ريال سعودي في سنة ٢٠١٩م ناتجة عن تكوين مخصص مقابل التزامات محتملة لضريبة الاستقطاع وضريبة القيمة المضافة.

في سنة ٢٠٢١م، تم رد الاستئناف المقدم من الشركة فيما يخص تقييم هيئة الزكاة والضريبة والجمارك الخاص بتقييم الهيئة للسنتين ٢٠١٨م و٢٠١٩م ونتج عن ذلك تكبد الشركة للمبلغ المسدد والبالغ ٣,٠ مليون ريال سعودي والذي تم تسجيله من ضمن مصاريف ضريبة الاستقطاع وضريبة القيمة المضافة.

صافي إيرادات الاستثمار

الجدول رقم (٢٦): إيرادات الاستثمار

التغيير السنوي	التغيير السنوي	٣١ ديسمبر ٢٠٢١	٣١ ديسمبر ٢٠٢٠	٣١ ديسمبر ٢٠١٩	(بالآلاف الريالات)
		(مدققة)	(مدققة)	(مدققة)	
٢٠٢٠ - ٢٠٢١	٢٠١٩ - ٢٠٢٠	٩٢٦	٢,٢٩٤	٤,٩٦٢	دخل عمولة على ودائع
(%)٥٩,٦	(%)٥٣,٨	٢,٦٧٥	٢,٠١٦	١,٢٤٩	أرباح بيع استثمارات متاحة للبيع
٠,٠	(%)١٠٠,٠	٠	٠	(٢,٨٩٨)	أعباء انخفاض استثمارات متاحة للبيع
(%)٣,٥	(%)٦,٩	٣,٥٩١	٣,٧٢٣	٣,٩٩٨	توزيعات أرباح
(%)١٠,٥	%٩,٩	٧,١٩٢	٨,٠٣٣	٧,٣١٠	إيرادات الإستثمار

المصدر: القوائم المالية المدققة للسنوات المالية المنتهية في ٣١ ديسمبر ٢٠١٩م و٢٠٢٠م و٢٠٢١م

يتألف صافي إيرادات الإستثمار من دخل عمولات على ودائع وسندات دين بالإضافة إلى أرباح من بيع استثمارات متاحة للبيع، مخصوم منه أي أعباء انخفاض إستثمارات متاحة للبيع.

انخفض دخل العمولة على الودائع من ٥,٠ مليون ريال سعودي في سنة ٢٠١٩م إلى ٢,٣ مليون ريال سعودي في سنة ٢٠٢٠م بسبب الانخفاض بنسبة العمولة على الودائع في فترة جائحة فيروس كورونا (كوفيد-١٩).

انخفض دخل العمولة على الودائع إلى ٠,٩ مليون ريال سعودي في سنة ٢٠٢١م مقارنة مع ٢,٣ مليون ريال سعودي في سنة ٢٠٢٠م ويعود ذلك إلى انخفاض قيمة الإستثمارات في الودائع خلال السنة بالإضافة إلى التغيرات في نسبة العمولة على الودائع.

حققت الشركة أرباحا بقيمة ١,٢ مليون ريال سعودي في سنة ٢٠١٩م بشكل رئيسي نتيجة أرباح حققتها من مبيعات وحدات في صندوق تمويل المتاجرة. وحققت الشركة أرباحا بقيمة ٢,٠ مليون ريال سعودي في سنة ٢٠٢٠م ناتجة بشكل رئيسي من الأرباح على بيع وحدات في الصناديق العقارية المتداولة (REITs) وبيع وحدات في صندوق مخصص لتمويل المتاجرة.

قامت الشركة بتكبد أعباء انخفاض إستثمارات متاحة للبيع بقيمة ٢,٩ مليون ريال سعودي في سنة ٢٠١٩م جراء انخفاض كبير وطويل الأجل في القيمة العادلة لوحدات في أحد الصناديق العقارية وصندوق الطرقات الأولية.

حققت الشركة أرباح بيع استثمارات متاحة للبيع بقيمة ٢,٧ مليون ريال سعودي في سنة ٢٠٢١م ناتجة بشكل رئيسي عن بيع وحدات في الصناديق العقارية المتداولة (REITs) بالإضافة إلى تسهيل محفظة اسهم.

لا يوجد تغيير جوهري في توزيعات الأرباح في السنوات ٢٠١٩م و٢٠٢٠م و٢٠٢١م.

إجمالي (الخسارة) / الربح الشامل

ارتفع إجمالي (الخسارة) / الربح الشامل من خسارة بقيمة ٣٥,٤ مليون ريال سعودي في سنة ٢٠١٩م إلى ربح بقيمة ٦,٢ مليون ريال سعودي في سنة ٢٠٢٠م، نتيجة لارتفاع في صافي أقساط التأمين المكتسبة وانخفاض في صافي معدل الخسارة.

انخفض إجمالي الربح / (الخسارة) الشامل من ربح بقيمة ٦,٢ مليون في سنة ٢٠٢٠م إلى خسارة بقيمة ٥,١ مليون ريال سعودي في سنة ٢٠٢١م بسبب ارتفاع معدل الخسارة بشكل رئيسي في قطاع المركبات.

7-0 قائمة المركز المالي

يقدم الجدول التالي ملخصاً لقائمة المركز المالي الخاصة بالشركة كما في ٣١ ديسمبر ٢٠١٩م و٣١ ديسمبر ٢٠٢٠م و٣١ ديسمبر ٢٠٢١م.

الجدول رقم (٢٧): قائمة المركز المالي

		(بالآلاف الريالات)		
التغيير السنوي	التغيير السنوي	٣١ ديسمبر ٢٠٢١م	٣١ ديسمبر ٢٠٢٠م	٣١ ديسمبر ٢٠١٩م
٢٠٢١ - ٢٠٢٠م	٢٠٢٠ - ٢٠١٩م	(مدققة)	(مدققة)	(مدققة)
%٢,٥	(%٢,٣)	٦٥٢,١٥٨	٦٣٠,٣٠٥	٦٤٥,٣٣٣
%٦,٨	(%٤,٩)	٤٣٦,٥١٩	٤٠٨,٥٣٩	٤٢٩,٤٢٦
(%٢,٨)	%٢,٧	٢١٥,٦٣٩	٢٢١,٧٦٦	٢١٥,٩٠٧
%٣,٥	(%٢,٣)	٦٥٢,١٥٨	٦٣٠,٣٠٥	٦٤٥,٣٣٣

المصدر: القوائم المالية المدققة للسنوات المالية المنتهية في ٣١ ديسمبر ٢٠١٩م و٢٠٢٠م و٢٠٢١م

إجمالي الموجودات

انخفض إجمالي الموجودات بنسبة ٢,٣% كما في ٣١ ديسمبر ٢٠٢٠م ليصل إلى ٦٣٠,٣ مليون ريال سعودي مقارنة مع ٦٤٥,٣ مليون ريال سعودي كما في ٣١ ديسمبر ٢٠١٩م، مدفوعاً بشكل رئيسي بانخفاض ودائع لأجل من ١٢٩,٢ مليون ريال سعودي كما في ٣١ ديسمبر ٢٠١٩م إلى ٦٣,٨ مليون ريال سعودي كما في ٣١ ديسمبر ٢٠٢٠م وانخفاض الاستثمارات من ١٥٠,٠ مليون ريال سعودي كما في ٣١ ديسمبر ٢٠١٩م إلى ١٠٤,٢ مليون ريال سعودي كما في ٣١ ديسمبر ٢٠٢٠م، يقابله ارتفاع في النقد وما في حكمه من ٦٦,٦ مليون ريال سعودي كما في ٣١ ديسمبر ٢٠١٩م إلى ١٤٩,٣ مليون ريال سعودي كما في ٣١ ديسمبر ٢٠٢٠م.

ارتفع إجمالي الموجودات بنسبة ٣,٥% كما في ٣١ ديسمبر ٢٠٢١م ليصل إلى ٦٥٢,٢ مليون ريال سعودي مقارنة مع ٦٣٠,٣ مليون ريال سعودي كما في ٣١ ديسمبر ٢٠٢٠م، ويعود ذلك بشكل رئيسي إلى:

- ارتفاع الاستثمارات من ١٠٤,٢ مليون ريال سعودي كما في ٣١ ديسمبر ٢٠٢٠م إلى ١٤١,٠ مليون ريال سعودي كما في ٣١ ديسمبر ٢٠٢١م؛
- ارتفاع حصة معيدي التأمين من المطالبات تحت التسوية من ٣٤,٠ مليون ريال سعودي كما في ٣١ ديسمبر ٢٠٢٠م إلى ٧٠,٦ مليون ريال سعودي كما في ٣١ ديسمبر ٢٠٢١م؛
- ارتفاع صافي أقساط التأمين المدينة وضم معيدي التأمين المدينة من ١٤١,١ مليون ريال سعودي كما في ٣١ ديسمبر ٢٠٢٠م إلى ١٥١,٠ مليون ريال سعودي كما في ٣١ ديسمبر ٢٠٢١م؛
- ارتفاع مصاريف مدفوعة مقدماً وموجودات أخرى من ١٨,٣ مليون ريال سعودي كما في ٣١ ديسمبر ٢٠٢٠م إلى ٢٤,٢ مليون ريال سعودي كما في ٣١ ديسمبر ٢٠٢١م؛ و
- ارتفاع حصة معيدي التأمين من أقساط التأمين غير المكتسبة من ٤٢,٩ مليون ريال سعودي كما في ٣١ ديسمبر ٢٠٢٠م إلى ٤٧,٩ مليون ريال سعودي كما في ٣١ ديسمبر ٢٠٢١م.

قابل جزئياً انخفاض النقد وما في حكمه من ١٤٩,٣ مليون ريال سعودي كما في ٣١ ديسمبر ٢٠٢٠م إلى ٨٥,٣ مليون ريال سعودي كما في ٣١ ديسمبر ٢٠٢١م وانخفاض ودائع لأجل من ٦٣,٨ مليون ريال سعودي كما في ٣١ ديسمبر ٢٠٢٠م إلى ٥٧,٥ مليون ريال سعودي كما في ٣١ ديسمبر ٢٠٢١م.

إجمالي المطلوبات والفائض المتراكم

انخفض إجمالي المطلوبات والفائض المتراكم بنسبة ٤,٩% كما في ٣١ ديسمبر ٢٠٢٠م ليصل إلى ٤٠٨,٥ مليون ريال سعودي مقارنة مع ٤٢٩,٤ مليون ريال سعودي كما في ٣١ ديسمبر ٢٠١٩م، مدفوعاً بشكل رئيسي بانخفاض في أقساط تأمين غير مكتسبة من ١٤٨,٦ مليون ريال سعودي كما في ٣١ ديسمبر ٢٠١٩م إلى ١٤٠,٨ مليون ريال سعودي كما في ٣١ ديسمبر ٢٠٢٠م (مدفوعاً بالانخفاض في أقساط تأمين غير مكتسبة في القطاع الصحي من ٨١,٢ مليون ريال سعودي كما في ٣١ ديسمبر ٢٠١٩م إلى ٥٦,٣ مليون ريال سعودي كما في ٣١ ديسمبر ٢٠٢٠م نتيجة الانخفاض في إجمالي أقساط التأمين المكتسبة للقطاع الصحي في سنة ٢٠٢٠م)، يليه انخفاض في ذمم معيدي التأمين الدائنة من ٣٦,٤ مليون ريال سعودي كما في ٣١ ديسمبر ٢٠١٩م إلى ٢٩,٤ مليون ريال سعودي كما في ٣١ ديسمبر ٢٠٢٠م بالإضافة إلى الإنخفاض في مطالبات متكبدة غير المبلغ عنها من ٦٤,٥ مليون ريال سعودي كما في ٣١ ديسمبر ٢٠١٩م إلى ٦٠,٠ مليون ريال سعودي كما في ٣١ ديسمبر ٢٠٢٠م بناءً على توصية الخبير الاكتواري.

ارتفع إجمالي المطلوبات والفائض المتراكم بنسبة ٦,٨% كما في ٣١ ديسمبر ٢٠٢١م ليصل إلى ٤٣٦,٥ مليون ريال سعودي، ويعود ذلك بشكل رئيسي إلى زيادة في أقساط تأمين غير مكتسبة من ١٤٠,٨ مليون ريال سعودي كما في ٣١ ديسمبر ٢٠٢٠م إلى ١٦٨,١ مليون ريال سعودي كما في ٣١ ديسمبر ٢٠٢١م وارتفاع في مطالبات تحت التسوية من ٨٠,٩ مليون ريال سعودي كما في ٣١ ديسمبر ٢٠٢٠م إلى ١٠٤,٥ مليون ريال سعودي كما في ٣١ ديسمبر ٢٠٢١م. قابلها جزئياً انخفاض في رصيد المطالبات المتكبدة غير المبلغ عنها من ٦٠,٠ مليون ريال سعودي كما في ٣١ ديسمبر

٢٠٢٠م إلى ٥٢,٠ مليون ريال سعودي كما في ٣١ ديسمبر ٢٠٢١م وانخفاض في رصيد احتياطي عجز أقساط تأمين واحتياطيات أخرى من ١٥,٦ مليون ريال سعودي كما في ٣١ ديسمبر ٢٠٢٠م إلى ٩,٠ مليون ريال سعودي كما في ٣١ ديسمبر ٢٠٢١م وانخفاض في رصيد الذمم الدائنة من ٢٣,٧ مليون ريال سعودي كما في ٣١ ديسمبر ٢٠٢٠م إلى ١٧,١ مليون ريال سعودي كما في ٣١ ديسمبر ٢٠٢١م.

إجمالي حقوق المساهمين

ارتفع إجمالي حقوق المساهمين بنسبة ٢,٧% من ٢١٥,٩ مليون ريال سعودي كما في ٣١ ديسمبر ٢٠١٩م ليصل إلى ٢٢١,٨ مليون ريال سعودي كما في ٣١ ديسمبر ٢٠٢٠م، نتيجة تسجيل صافي دخل في سنة ٢٠٢٠م. وانخفض إجمالي حقوق المساهمين بنسبة ٢,٨% كما في ٣١ ديسمبر ٢٠٢١م ليصل إلى ٢١٥,٦ مليون ريال سعودي نتيجة تسجيل صافي خسارة بعد الزكاة وضريبة الدخل في سنة ٢٠٢١م.

الموجودات

يعرض الجدول التالي إجمالي موجودات الشركة كما في ٣١ ديسمبر ٢٠١٩م و٣١ ديسمبر ٢٠٢٠م و٣١ ديسمبر ٢٠٢١م.

الجدول رقم (٢٨): إجمالي الموجودات

التغيير السنوي ٢٠٢٠م - ٢٠٢١م	التغيير السنوي ٢٠١٩م - ٢٠٢٠م	٣١ ديسمبر ٢٠٢١م	٣١ ديسمبر ٢٠٢٠م	٣١ ديسمبر ٢٠١٩م	(بالآلاف الريالات)
		(مدققة)	(مدققة)	(مدققة)	
(٤٢,٨)%	١٢٤,٢%	٨٥,٣٤٣	١٤٩,٢٢٧	٦٦,٥٩٣	النقد وما في حكمه
(٩,٩)%	(٥٠,٦)%	٥٧,٤٦١	٦٣,٧٦٤	١٢٩,١٥٨	ودائع لأجل
٧,٠%	٢٧,٧%	١٥٠,٩٧٧	١٤١,١١٤	١١٠,٤٦٣	أقساط التأمين المدينة ودمم معيدي التأمين المدينة، صافي
١١,٦%	(٢٣,٢)%	٤٧,٨٧٧	٤٢,٩٠٥	٥٥,٨٦٣	حصة معيدي التأمين من أقساط التأمين غير المكتسبة
١٠٧,٧%	(٨,٥)%	٧٠,٥٨٧	٣٣,٩٧٨	٣٧,١٥٢	حصة معيدي التأمين من المطالبات تحت التسوية
(١١,٠)%	(٣٥,٢)%	٨,٢٤٦	٩,٣٧٩	١٤,٥٠٤	حصة معيدي التأمين من المطالبات المتكبدة غير المبلغ عنها
٠,٩%	٥٢,٣%	١١,١٢٢	١١,٠١٨	٧,٢٣٦	تكاليف اكتاب وثائق تأمين مؤجلة
٣٥,٤%	(٣٠,٦)%	١٤١,٠٣٢	١٠٤,١٥٤	١٤٩,٩٩٨	استثمارات
(١٠,٨)%	١٢,٠%	٨٣	٩٣	٨٣	مبالغ مستحقة من جهة ذات علاقة
٣٢,٢%	٧,٩%	٢٤,٢٠٣	١٨,٣١٤	١٦,٩٧٩	مصاريف مدفوعة مقدماً وموجودات أخرى
(٤٠,٢)%	(٢٠,٢)%	٣,٢١٥	٥,٣٧٢	٦,٧٣٤	أصل حق الاستخدام
١٢,٤%	(١,٧)%	٧,٤١٨	٦,٥٩٩	٦,٧١٣	ممتلكات ومعدات، صافي
٠,٠%	٠,٠%	٤٠,٠٠٠	٤٠,٠٠٠	٤٠,٠٠٠	وديعة نظامية
٤,٧%	١١,٢%	٤,٤٩٣	٤,٢٩٠	٣,٨٥٩	عوائد استثمار الوديعة النظامية
٣,٥%	(٢,٣)%	٦٥٢,١٥٨	٦٣٠,٣٠٥	٦٤٥,٣٣٣	إجمالي الموجودات

المصدر: القوائم المالية المدققة للسنوات المالية المنتهية في ٣١ ديسمبر ٢٠١٩م و٢٠٢٠م و٢٠٢١م

النقد وما في حكمه

يعرض الجدول التالي النقد وما في حكمه كما في ٣١ ديسمبر ٢٠١٩م و٣١ ديسمبر ٢٠٢٠م و٣١ ديسمبر ٢٠٢١م.

الجدول رقم (٢٩): النقد وما في حكمه

		(بالآلاف الريالات)		
التغيير السنوي	التغيير السنوي	٣١ ديسمبر ٢٠٢١	٣١ ديسمبر ٢٠٢٠	٣١ ديسمبر ٢٠١٩
٢٠٢١ - ٢٠٢٠	٢٠٢٠ - ٢٠١٩	(مدققة)	(مدققة)	(مدققة)
%٠,٠٠	%٢١٢,٥٠	٢٥	٢٥	٨
(%٦١,١٠)	%١٢٧,٠٠	٢٧,٢٩٨	٧٠,١١٥	٣٠,٨٨١
(%٢٦,٧٠)	%١٢١,٨٠	٥٨,٠٢١	٧٩,١٨٨	٣٥,٧٠٤
(%٤٢,٨٠)	%١٢٤,٢٠	٨٥,٣٤٣	١٤٩,٣٢٧	٦٦,٥٩٣
		%٠,٠٠	%٠,٠٠	%٠,٠٠
		%٣٢,٠٠	%٤٧,٠٠	%٤٦,٤٠
		%٦٨,٠٠	%٥٣,٠٠	%٥٣,٦٠
		%١٠٠,٠٠	%١٠٠,٠٠	%١٠٠,٠٠

المصدر: القوائم المالية المدققة للسنوات المالية المنتهية في ٣١ ديسمبر ٢٠١٩م و٢٠٢٠م و٢٠٢١م

يتألف النقد وما في حكمه من النقد في الصندوق والحسابات الجارية لدى البنوك والودائع لأجل التي تقل فترة استحقاقها الأصلية عن ثلاثة أشهر من تاريخ الاقتناء. إن غالبية الحسابات البنكية مودعة لدى البنك العربي الوطني والبنك السعودي البريطاني ومصرف الراجحي والجزء الأكبر من الودائع لأجل مودعة عن طريق شركة دراية المالية لدى البنك الأهلي السعودي.

ارتفع النقد وما في حكمه بنسبة ١٢٤,٢% من ٦٦,٦ مليون ريال سعودي كما في ٣١ ديسمبر ٢٠١٩م ليصل إلى ١٤٩,٣ مليون ريال سعودي كما في ٣١ ديسمبر ٢٠٢٠م، نتيجة ارتفاع رصيد الودائع لأجل من ٣٥,٧ مليون ريال سعودي كما في ٣١ ديسمبر ٢٠١٩م إلى ٧٩,٢ مليون ريال سعودي كما في ٣١ ديسمبر ٢٠٢٠م بسبب استحقاق وودائع لأجل ذات تواريخ استحقاق لأكثر من ثلاثة أشهر واستثمار جزء منها في وودائع لأجل ذات تواريخ استحقاق أقل من ثلاثة أشهر، بالإضافة إلى ارتفاع حسابات جارية لدى البنوك من ٣٠,٩ مليون ريال سعودي كما في ٣١ ديسمبر ٢٠١٩م إلى ٧٠,١ مليون ريال سعودي كما في ٣١ ديسمبر ٢٠٢٠م ناتجة من متحصلات بيع وحدات في صندوق مخصص لتمويل المتاجرة في الربع الأخير من سنة ٢٠٢٠م.

انخفض النقد وما في حكمه بنسبة ٤٢,٨% ليصل إلى ٨٥,٣ مليون ريال سعودي كما في ٣١ ديسمبر ٢٠٢١م، نتيجة استخدام بعض الأرصدة في الاستثمارات بالإضافة إلى تمويل الأنشطة التشغيلية في السنة المنتهية في ٣١ ديسمبر ٢٠٢١م.

ودائع لأجل

تتكون الودائع لأجل من وودائع لأجل عند البنوك بتواريخ استحقاق لأكثر من ثلاثة أشهر من تاريخ ايداعها الأصلي. يعرض جدول إجمالي الموجودات أعلاه أرصدة الودائع لأجل كما في ٣١ ديسمبر ٢٠١٩م و٣١ ديسمبر ٢٠٢٠م و٣١ ديسمبر ٢٠٢١م.

انخفض رصيد الودائع لأجل من ١٢٩,٢ مليون ريال سعودي كما في ٣١ ديسمبر ٢٠١٩م إلى ٦٣,٨ مليون ريال سعودي كما في ٣١ ديسمبر ٢٠٢٠م، نتيجة استحقاق الودائع لأجل واستخدام الأرصدة المستحقة في استثمارات وودائع لأجل ذات تواريخ استحقاق أقل من ثلاث شهور (من ضمن النقد وما في حكمه).

انخفض رصيد الودائع لأجل إلى ٥٧,٥ مليون ريال سعودي كما في ٣١ ديسمبر ٢٠٢١م، نتيجة استحقاق الودائع لأجل واستثمار الأرصدة المستحقة في استثمارات.

أقساط التأمين المدينة وذمم معيدي التأمين المدينة، صافي

يعرض الجدول التالي صافي أقساط التأمين المدينة وذمم معيدي التأمين المدينة كما في ٣١ ديسمبر ٢٠١٩م و٣١ ديسمبر ٢٠٢٠م و٣١ ديسمبر ٢٠٢١م.

الجدول رقم (٣٠): أقساط التأمين المدينة وذمم معيدي التأمين المدينة، صافي

التغيير السنوي	التغيير السنوي	٣١ ديسمبر ٢٠٢١م	٣١ ديسمبر ٢٠٢٠م	٣١ ديسمبر ٢٠١٩م	(بالآلاف الريالات)
٤,١٪	(١,٢)٪	١٩٠,٧١٠	١٨٣,١١٣	١٨٥,٢٦١	حاملي وثائق تأمين
(١٦,٤)٪	(٢٨,٤)٪	(٤٩,٣٧٦)	(٥٩,٠٩٤)	(٨٢,٥٨٠)	ناقصاً: مخصص ديون مشكوك في تحصيلها
١٤,٠٪	٢٠,٨٪	١٤١,٣٣٤	١٢٤,٠١٩	١٠٢,٦٨١	صافي أرصدة حاملي وثائق تأمين
(٣٥,٨)٪	٣٢,٧٪	١٣,٢٤٧	٢٠,٦٢٩	١٥,٥٤١	أرصدة إعادة تأمين مدينة
٢,٠٪	(٥٤,٤)٪	(٣,٦٠٤)	(٣,٥٣٥)	(٧,٧٦٠)	ناقصاً: مخصص الديون المشكوك في تحصيلها
(٤٣,٦)٪	١١٩,٧٪	٩,٦٤٣	١٧,٠٩٥	٧,٧٨١	صافي أرصدة إعادة تأمين مدينة
٧,٠٪	٣٧,٧٪	١٥٠,٩٧٧	١٤١,١١٤	١١٠,٤٦٣	اقساط التأمين المدينة وذمم معيدي التأمين المدينة، صافي

المصدر: القوائم المالية المدققة للسنوات المالية المنتهية في ٣١ ديسمبر ٢٠١٩م و٢٠٢٠م و٢٠٢١م

تتألف أقساط التأمين المدينة من صافي الأرصدة المدينة لعدد كبير من العملاء بشكل رئيسي في المملكة العربية السعودية، كما تتألف ذمم معيدي التأمين المدينة من صافي الأرصدة المدينة لشركات تأمين وإعادة تأمين بشكل رئيسي في أوروبا والمملكة العربية السعودية. تشكل أرصدة أكبر ١٠ عملاء ٤٩,٢٪، و ٤٧,١٪، و ٤٠,١٪ من الأقساط المدينة كما في ٣١ ديسمبر ٢٠١٩م و٣١ ديسمبر ٢٠٢٠م و٣١ ديسمبر ٢٠٢١م على التوالي.

ارتفع صافي أقساط التأمين المدينة وذمم معيدي التأمين المدينة من ١١٠,٥ مليون ريال سعودي كما في تاريخ ٣١ ديسمبر ٢٠١٩م إلى ١٤١,١ مليون ريال سعودي كما في ٣١ ديسمبر ٢٠٢٠م بشكل رئيسي بسبب اكتتاب عدد من وثائق التأمين الرئيسية في النصف الثاني من سنة ٢٠٢٠م.

خلال جائحة فيروس كورونا (كوفيد-١٩)، وافق البنك المركزي السعودي على استخدام طريقة تاريخ الاستحقاق لاحتساب مخصص ذمم مشكوك في تحصيلها. كما في ٣١ ديسمبر ٢٠٢١م، اعتمدت الإدارة طريقة تاريخ الاستحقاق في احتساب مخصص ذمم مشكوك في تحصيلها لحاملي وثائق التأمين (على خلاف الفترات السابقة التي تم فيها احتساب المخصص بناءً على تاريخ بداية سريان الوثيقة) وقد نتج عن التغيير عكس في مخصص الديون المشكوك في تحصيلها بما يقارب ٩,٥ مليون ريال سعودي مما أدى بشكل أساسي إلى ارتفاع صافي أقساط التأمين المدينة وذمم معيدي التأمين المدينة إلى ١٥١,٠ مليون ريال سعودي كما في ٣١ ديسمبر ٢٠٢١م.

الجدول رقم (٣١): أعمار أقساط التأمين المدينة وذمم معيدي التأمين المدينة

التغيير السنوي	التغيير السنوي	٣١ ديسمبر ٢٠٢١م	٣١ ديسمبر ٢٠٢٠م	٣١ ديسمبر ٢٠١٩م	(بالآلاف الريالات)
١٠٠,٩٪	١٣٤,٢٪	٩٠,٥٦٠	٤٥,٠٦٨	١٩,٢٤٢	أقل من ٣٠ يوم
(٢٦,٤)٪	٥١,٣٪	٢٥,١٤٧	٣٤,١٧١	٢٢,٥٨٩	من ٣١ إلى ٩٠ يوماً
(٢٩,١)٪	(٢١,٧)٪	٨٨,٢٥٠	١٢٤,٥٠٣	١٥٨,٩٧٢	متأخرة السداد ومنخفضة القيمة
٠,١٪	١,٥٪	٢٠٣,٩٥٧	٢٠٣,٧٤٢	٢٠٠,٨٠٢	إجمالي الأقساط

المصدر: القوائم المالية المدققة للسنوات المالية المنتهية في ٣١ ديسمبر ٢٠١٩م و٢٠٢٠م و٢٠٢١م

الجدول رقم (٣٢): الحركة في مخصص الديون المشكوك في تحصيلها

التغيير السنوي	التغيير السنوي	٣١ ديسمبر ٢٠٢١م	٣١ ديسمبر ٢٠٢٠م	٣١ ديسمبر ٢٠١٩م	(بالآلاف الريالات)
(٣٠,٧)٪	١٧,٧٪	٦٢,٦٢٨	٩٠,٣٤٠	٧٦,٧٥٤	المخصص بداية السنة
١٧,٢٪	(١٦٠,٦)٪	(٩,٦٤٨)	(٨,٢٣٥)	١٣,٥٨٦	المحمل / (عكس) خلال السنة
(١٠٠,٠)٪	-	٠	(١٩,٤٧٧)	٠	الذمم المشطوبة خلال السنة
(١٥,٤)٪	(٣٠,٧)٪	٥٢,٩٨٠	٦٢,٦٢٨	٩٠,٣٤٠	المخصص نهاية السنة

المصدر: القوائم المالية المدققة للسنوات المالية المنتهية في ٣١ ديسمبر ٢٠١٩م و٢٠٢٠م و٢٠٢١م

مخصص ديون مشكوك في تحصيلها

انخفض مخصص الديون المشكوك في تحصيلها من ٩٠,٣ مليون ريال سعودي كما في تاريخ ٣١ ديسمبر ٢٠١٩م إلى ٦٢,٦ مليون ريال سعودي كما في ٣١ ديسمبر ٢٠٢٠م نتيجة انخفاض المبالغ متأخرة السداد ومنخفضة القيمة إلى ١٢٤,٥ مليون ريال سعودي كما في ٣١ ديسمبر ٢٠٢٠م جراء شطب ذمم مدينة بقيمة ١٩,٥ مليون ريال سعودي بالإضافة إلى تحصيل جزء من أقساط التأمين المدينة ودمم معيدي التأمين المدينة متأخرة السداد.

انخفض مخصص الديون المشكوك في تحصيلها إلى ٥٣,٠ مليون ريال سعودي كما في ٣١ ديسمبر ٢٠٢١م مدفوعاً بانخفاض المبالغ المتأخرة السداد والمنخفضة القيمة حيث تم تغيير منهجية احتساب مخصص الديون المشكوك في تحصيلها لحاملي وثائق التأمين من طريقة تاريخ بداية سريان الوثيقة إلى تاريخ الإستحقاق، والذي أدى إلى عكس مخصص بقيمة ٩,٦ مليون ريال سعودي في سنة ٢٠٢١م.

تتوقع الشركة، وبناءً على الخبرة السابقة، تحصيل الأقساط وأرصدة التأمين المدينة متأخرة السداد وغير منخفضة القيمة بالكامل. ليس من سياسة الشركة الحصول على ضمانات للأقساط المدينة، وبالتالي فإن معظمها بدون ضمانات.

تصنف الشركة الأرصدة كـ «متأخرة السداد ومنخفضة القيمة» بحسب دراستها لكل حالة على حده وتقوم بإعداد المخصصات الفنية وفقاً للمنصوص عليه في المادة (٦٩) من اللائحة التنفيذية للبنك المركزي السعودي بالحد الأدنى إضافة إلى التعاميم والقرارات الصادرة عن البنك المركزي السعودي. وتقوم الشركة برفع هذه المخصصات دورياً إلى البنك المركزي السعودي حيث أن جميع شركات التأمين في المملكة ملتزمة بالامتثال بسياسة التخصيص الفنية المنصوص عليها في اللوائح التنفيذية الصادرة عن البنك المركزي كحد أدنى. (فضلاً راجع الخطر رقم (٢-١-٥) «المخاطر المتعلقة بالائتمان» من القسم (٢) «عوامل المخاطرة» من هذه النشرة).

تكاليف اكتتاب وثائق تأمين مؤجلة

يعرض الجدول التالي حركة تكاليف الاكتتاب المؤجلة كما في ٣١ ديسمبر ٢٠١٩م و٣١ ديسمبر ٢٠٢٠م و٣١ ديسمبر ٢٠٢١م.

الجدول رقم (٣٣): حركة تكاليف اكتتاب مؤجلة

التغيير السنوي	التغيير السنوي	٣١ ديسمبر ٢٠٢١م	٣١ ديسمبر ٢٠٢٠م	٣١ ديسمبر ٢٠١٩م	(بالآلاف الريالات)
٢٠٢٠م - ٢٠٢١م	٢٠١٩م - ٢٠٢٠م	(مدققة)	(مدققة)	(مدققة)	
٥٢,٣%	(١٣,٨%)	١١,٠١٨	٧,٢٣٦	٨,٢٩١	المخصص بداية السنة
٣٤,٠%	٤٩,٤%	٣٢,٩٤٥	٢٤,٥٩٤	١٦,٤٦٧	المدفوعة خلال السنة
٥٧,٨%	١٨,١%	(٣٢,٨٤١)	(٢٠,٨١٣)	(١٧,٦٢٢)	المطفأة خلال السنة
٠,٩%	٥٢,٣%	١١,١٢٢	١١,٠١٨	٧,٢٣٦	المخصص نهاية السنة

المصدر: القوائم المالية المدققة للسنوات المالية المنتهية في ٣١ ديسمبر ٢٠١٩م و٢٠٢٠م و٢٠٢١م

تشمل تكاليف الاكتتاب المؤجلة بصورة رئيسية عمولات الوسطاء والوكلاء وفريق التسويق الخاص بالشركة. تقيد تكاليف الاكتتاب المتعلقة بإصدار وثائق التأمين الجديدة كتكاليف اكتتاب مؤجلة ويتم اطفائها في قائمة الدخل على مدى فترة التغطية التأمينية ذات العلاقة.

يعرض الجدول التالي تحليل تكاليف الاكتتاب المؤجلة بحسب القطاع كما في ٣١ ديسمبر ٢٠١٩م و٣١ ديسمبر ٢٠٢٠م و٣١ ديسمبر ٢٠٢١م.

الجدول رقم (٣٤): تكاليف اكتتاب مؤجلة

التغيير السنوي	التغيير السنوي	٣١ ديسمبر ٢٠٢١م	٣١ ديسمبر ٢٠٢٠م	٣١ ديسمبر ٢٠١٩م	(بالآلاف الريالات)
٢٠٢٠م - ٢٠٢١م	٢٠١٩م - ٢٠٢٠م	(مدققة)	(مدققة)	(مدققة)	
١٨,٨%	٣٢,٤%	٣,٩٢٧	٣,٣٠٥	٢,٤٩٦	الصحي
(٢٥,٥%)	١٦٤,٣%	٣,٥٤٩	٤,٧٦٦	١,٨٠٣	المركبات
١٣,٦%	٩,٩%	١,٤٦٨	١,٢٩٢	١,١٧٦	الحريق
١٠,٩%	(٨,٩%)	٧٧١	٦٩٥	٧٦٣	الهندسي
١٤,٨%	٣٥,٦%	٣٠٢	٢٦٣	١٩٤	البحري
٥٨,٨%	(١٣,٣%)	١,١٠٥	٦٩٦	٨٠٣	الأخرى
٠,٩%	٥٢,٣%	١١,١٢٢	١١,٠١٨	٧,٢٣٦	تكاليف اكتتاب وثائق مؤجلة
تكاليف اكتتاب مؤجلة كنسبة مئوية من العمولات المسددة بحسب القطاع					
		٥٢,٤%	٥٣,١%	٥٠,٩%	الصحي
		٢٥,٢%	٣٩,١%	٣١,٠%	المركبات

التغيير السنوي	التغيير السنوي	٣١ ديسمبر ٢٠٢١	٣١ ديسمبر ٢٠٢٠	٣١ ديسمبر ٢٠١٩	(بآلاف الريالات)
٢٠٢٠ - ٢٠٢١	٢٠١٩ - ٢٠٢٠				
		%٢٦,٠	%٥٦,٥	%٥٧,٢	الحريق
		%٥٤,٣	%٢٣,١	%٤٣,٦	الهندسي
		%٢١,٢	%٣٣,١	%٢٧,٩	البحري
		%٣٨,٦	%٦٩,٥	%٦٤,٩	الأخرى
		%٣٣,٨	%٤٤,٨	%٤٣,٩	المجموع

المصدر: القوائم المالية المدققة للسنوات المالية المنتهية في ٣١ ديسمبر ٢٠١٩م و٢٠٢٠م و٢٠٢١م

ارتبطت تكاليف الاكتتاب المؤجلة في المقام الأول بالقطاع الصحي وقطاع المركبات التي مثلت ٥٩,٤% و ٧٣,٣% و ٦٧,٢% من إجمالي تكاليف الاكتتاب المؤجلة كما في ٣١ ديسمبر ٢٠١٩م و ٣١ ديسمبر ٢٠٢٠م و ٣١ ديسمبر ٢٠٢١م على التوالي.

ارتفعت تكاليف الاكتتاب المؤجلة بنسبة ٥٢,٣% لتصل إلى ١١,٠ مليون ريال سعودي كما في ٣١ ديسمبر ٢٠٢٠م مقارنة مع ٧,٢ مليون ريال سعودي كما في ٣١ ديسمبر ٢٠١٩م، ويرجع بشكل رئيسي إلى ارتفاع تكاليف اكتتاب مؤجلة في قطاع المركبات جراء استقطاب عميل رئيسي من خلال وسيط بنسبة عمولة بلغت ١٠% في الربع الأول من سنة ٢٠٢٠م بالإضافة إلى استقطاب عميلين رئيسيين في الربع الرابع عبر وسطاء.

انخفضت تكاليف اكتتاب مؤجلة كنسبة مئوية من العمولات المسددة من ٤٤,٨% في سنة ٢٠٢٠م إلى ٣٣,٨% في سنة ٢٠٢١م ويعود ذلك بشكل أساسي إلى قطاع المركبات حيث تم إكتتاب ما يعادل ٧١% من أقساط التأمين المكتتبة في النصف الأول من العام ٢٠٢١م مقارنة ب ٦٧% خلال النصف الأول من عام ٢٠٢٠م، وعليه يؤثر توقيت إصدار الوثائق وإستحقاق دفع الأقساط على توقيت تسديد العمولة والتي يتم تسديدها بعد تحصيل القسط من العميل، بالإضافة إلى عدم تجديد وثائق عميلين رئيسيين عبر وسطاء تم استقطابهما خلال الربع الرابع من سنة ٢٠٢٠م وذلك لإرتفاع معدل خسارة هذه الوثائق.

استثمارات

يعرض الجدول التالي الاستثمارات كما في ٣١ ديسمبر ٢٠١٩م و ٣١ ديسمبر ٢٠٢٠م و ٣١ ديسمبر ٢٠٢١م.

الجدول رقم (٣٥): استثمارات

التغيير السنوي	التغيير السنوي	٣١ ديسمبر ٢٠٢١	٣١ ديسمبر ٢٠٢٠	٣١ ديسمبر ٢٠١٩	(بآلاف الريالات)
٢٠٢٠ - ٢٠٢١	٢٠١٩ - ٢٠٢٠				
		٣٢,١٠٢	٦,٢١٢	٤٥,٨٥٢	صناديق استثمارية
		٢٨,٢٦٧	١٧,٠٤٧	٢٣,٠٥٠	سندات متاحة للبيع
		١,٩٢٣	١,٩٢٣	١,٩٢٣	أسهم
		٧٨,٧٤٠	٧٨,٩٧١	٧٩,١٧٣	إستثمارات مقته حتى تاريخ الإستحقاق
		١٤١,٠٣٢	١٠٤,١٥٤	١٤٩,٩٩٨	إجمالي الاستثمارات

المصدر: القوائم المالية المدققة للسنوات المالية المنتهية في ٣١ ديسمبر ٢٠١٩م و٢٠٢٠م و٢٠٢١م

الجدول رقم (٣٦): حركة الاستثمارات

التغيير السنوي	التغيير السنوي	٣١ ديسمبر ٢٠٢١	٣١ ديسمبر ٢٠٢٠	٣١ ديسمبر ٢٠١٩	(بآلاف الريالات)
٢٠٢٠ - ٢٠٢١	٢٠١٩ - ٢٠٢٠				
		١٠٤,١٥٤	١٤٩,٩٩٨	١٢٥,٢١٤	الرصيد في ١ يناير
		١٤٨,٢٩٢	٩,٤٩٨	٨٣,٣١٨	إضافات
		(١١٣,٤٧٩)	(٥٦,٩٦٠)	(٦٤,٣٥٢)	الإستبعادات
		٢,٦٧٥	٢,٠١٦	١,٢٤٩	أرباح محققة خلال السنة
		(٦١٠)	(٣٩٨)	٧,٤٦٧	التغير في القيمة العادلة للاستثمارات
		٠	٠	(٢,٨٩٨)	أعباء انخفاض استثمارات متاحة للبيع
		١٤١,٠٣٢	١٠٤,١٥٤	١٤٩,٩٩٨	الرصيد في نهاية السنة

المصدر: القوائم المالية المدققة للسنوات المالية المنتهية في ٣١ ديسمبر ٢٠١٩م و٢٠٢٠م و٢٠٢١م

صناديق استثمارية

انخفض الرصيد في صناديق الاستثمار بنسبة ٨٦,٥٪ من ٤٥,٩ مليون ريال سعودي كما في ٣١ ديسمبر ٢٠١٩م إلى ٦,٢ مليون ريال سعودي كما في ٣١ ديسمبر ٢٠٢٠م نتيجة بيع وحدات في صندوق مخصص لتمويل المتاجرة والتي نتج منها صافي متحصلات بقيمة ٤٠,٠ مليون ريال سعودي في سنة ٢٠٢٠م.

ارتفع الرصيد في صناديق الاستثمار من ٦,٢ مليون ريال سعودي كما في ٣١ ديسمبر ٢٠٢٠م إلى ٣٢,١ مليون ريال سعودي كما في ٣١ ديسمبر ٢٠٢١م حيث قامت الشركة بإستثمار مبلغ ٣٠,٠ مليون ريال سعودي في صندوق مخصص لتمويل المتاجرة تديره شركة دراية المالية قابله جزئياً ببيع وحدات في صناديق عقارية متداولة بالإضافة إلى بيع محفظة أسهم.

سندات متاحة للبيع

تتألف السندات المصنفة كسندات متاحة للبيع كما في تاريخ ٣١ ديسمبر ٢٠٢١م البالغ قيمتها ٢٨,٣ مليون ريال سعودي من مجموعة استثمارات في سندات سعودية وخليجية تتراوح نسبة عمولتها بين ٢,٩-٧,٦٪ مع شركتي إتش إس بي سي وعودة كابييتال كأمناء حفظ لها.

انخفض رصيد السندات المتاحة للبيع بنسبة ٢٦,٠٪ من ٢٣,٠ مليون ريال سعودي كما في ٣١ ديسمبر ٢٠١٩م إلى ١٧,٠ مليون ريال سعودي كما في ٣١ ديسمبر ٢٠٢٠م نتيجة استحقاق سنيين في سنة ٢٠٢٠م.

ارتفع رصيد سندات متاحة للبيع بنسبة ٦٥,٨٪ من ١٧,٠ مليون ريال سعودي في سنة ٢٠٢٠م إلى ٢٨,٣ مليون ريال سعودي كما في ٣١ ديسمبر ٢٠٢١م حيث قامت الشركة باستخدام المتحصل من الودائع لأجل التي استحققت لشراء سندات متاحة للبيع مصدرها من قبل بنوك محلية وبنوك خليجية.

أسهم

تتعلق الاستثمارات في الأسهم البالغ قيمتها ١,٩ مليون ريال سعودي بالاستثمار كما في تاريخ ٣١ ديسمبر ٢٠٢١م، في شركة نجم لخدمات التأمين وهي شركة مساهمة مغلقة سعودية بموجب السجل التجاري (١٠١٠٢٢٩٧٥١)، ويبلغ رأس مال الشركة خمسون مليون وثمانون (٥٠,٠٠٠,٠٨٠) ريال سعودي، مقسمة إلى خمسة ملايين وثمانية (٥,٠٠٠,٠٠٨) أسهم عادية بقيمة اسمية عشرة (١٠) ريالاً سعودية للسهم الواحدة مدفوعة القيمة بالكامل.

سندات مقبنة حتى تاريخ الاستحقاق

تتألف السندات المقبنة حتى تاريخ الاستحقاق كما في تاريخ ٣١ ديسمبر ٢٠٢١م البالغ قيمتها ٧٨,٧ مليون ريال سعودي من مجموعة استثمارات في سندات سعودية وخليجية تتراوح نسبة عمولتها بين ٢,٥٪ - ٥,٠٪.

مصاريف مدفوعة مقدماً وموجودات أخرى

يعرض الجدول التالي المصاريف المدفوعة مقدماً والموجودات الأخرى كما في ٣١ ديسمبر ٢٠١٩م و ٣١ ديسمبر ٢٠٢٠م و ٣١ ديسمبر ٢٠٢١م.

الجدول رقم (٣٧): مصاريف مدفوعة مقدماً وموجودات أخرى

التغيير السنوي	التغيير السنوي	٣١ ديسمبر ٢٠٢١م	٣١ ديسمبر ٢٠٢٠م	٣١ ديسمبر ٢٠١٩م	(بالآلاف الريالات)
٢٠٢١م - ٢٠٢٠م	٢٠٢٠م - ٢٠١٩م	(مدققة)	(مدققة)	(مدققة)	
٣٠,٤٪	٣١,١٪	٢,١٢٤	١,٦٢٩	١,٢٤٣	مصاريف مدفوعة مقدماً
(٠,١)٪	٦٠,١٪	٣,٠١٠	٣,٠١٢	١,٨٨١	دفعات مقدمة لموردين
(٠,٨)٪	(٥٥,٥)٪	٢,٧١٠	٢,٧٣٣	٦,١٣٥	ضمانات بنكية
١٠٣,٠٪	(٥٦,٤)٪	٢,٠٤٤	١,٠٠٧	٢,٣٠٧	ذمم موظفين
١١,٥٪	(٣٤,٧)٪	٢,٧٧٥	٢,٤٨٨	٣,٨١٠	رسوم طرف ثالث طبية مؤجلة
٢٦,٧٪	(٢٩,٨)٪	١,٣٨١	١,٠٩٠	١,٥٥٢	عمولات مستحقة
٥٩,٩٪	١,٢٦٠,٨,٠	١٠,١٥٩	٦,٣٥٤	٥٠	أخرى
٣٢,٢٪	٧,٩٪	٢٤,٢٠٣	١٨,٣١٤	١٦,٩٧٩	مصاريف مدفوعة مقدماً وموجودات أخرى

المصدر: القوائم المالية المدققة للسنوات المالية المنتهية في ٣١ ديسمبر ٢٠١٩م و ٢٠٢٠م و ٢٠٢١م

ارتفعت المصاريف المدفوعة مقدماً والموجودات الأخرى من ١٧,٠ مليون ريال سعودي كما في ٣١ ديسمبر ٢٠١٩م إلى ١٨,٣ مليون ريال سعودي كما في ٣١ ديسمبر ٢٠٢٠م وواصلت الارتفاع لتصل إلى ٢٤,٢ مليون ريال سعودي كما في ٣١ ديسمبر ٢٠٢١م.

مصارييف مدفوعة مقدماً

تتضمن المصارييف المدفوعة مقدماً بشكل رئيسي مبالغ مدفوعة مقدماً مرتبطة بالإيجار والتأمين الطبي ورخص ميكروسفت / اوراكل بالإضافة إلى دفعات مقدمة لمقدمو الخدمات الطبية وغيرها .

دفعات مقدمة لموردين

ارتفعت الدفعات المقدمة لموردين من ١,٩ مليون ريال سعودي كما في ٣١ ديسمبر ٢٠١٩م إلى ٣,٠ مليون ريال سعودي كما في ٣١ ديسمبر ٢٠٢٠م ناتجة عن دفعة مقدمة لطرف ثالث قائم بأعمال إدارة المطالبات الصحية (غلوب ميد) بقيمة ٢,٠ مليون ريال سعودي تتعلق بخدمات تخص الربع الرابع لسنة ٢٠٢٠م.

لا يوجد أي تغير جوهري في الدفعات المقدمة لموردين كما في ٣١ ديسمبر ٢٠٢١م بالمقارنة مع ٣١ ديسمبر ٢٠٢٠م.

ضمانات بنكية

يطلب بعض مقدمو الخدمات الطبية الحكومية ضمانات بنكية كأحد شروط التعامل مع شركات التأمين. بلغت الضمانات البنكية ٦,١ مليون ريال سعودي كما في ٣١ ديسمبر ٢٠١٩م، نتيجة تعاقد الشركة مع ثلاثة مقدمي خدمات طبية طالبوا بضمانات بنكية بقيمة ٤,٨ مليون ريال سعودي. انخفضت قيمة الضمانات البنكية إلى ٢,٧ مليون ريال سعودي كما في ٣١ ديسمبر ٢٠٢٠م بشكل رئيسي نتيجة استحقاق ضمانات بقيمة ٣,٨ مليون ريال سعودي تخص إثنين من مقدمي الخدمات الطبية.

لا يوجد أي تغير جوهري في الضمانات البنكية كما في ٣١ ديسمبر ٢٠٢١م بالمقارنة مع ٣١ ديسمبر ٢٠٢٠م.

رسوم طرف ثالث طبية مؤجلة

هي الرسوم المؤجلة الخاصة بشركة غلوب ميد التي تدير المطالبات الطبية (TPA) وتحسب كنسبة من أقساط التأمين للقطاع الصحي ويتم إطفاءها على فترة التغطية التأمينية. انخفضت رسوم طرف ثالث طبية مؤجلة من ٣,٨ مليون ريال سعودي كما في ٣١ ديسمبر ٢٠١٩م إلى ٢,٥ مليون ريال سعودي كما في ٣١ ديسمبر ٢٠٢٠م جراء انخفاض إجمالي أقساط التأمين المكتتبه التابعة للقطاع الصحي خلال سنة ٢٠٢٠م.

لا يوجد أي تغير جوهري في رسوم طرف ثالث طبية مؤجلة كما في ٣١ ديسمبر ٢٠٢١م بالمقارنة مع ٣١ ديسمبر ٢٠٢٠م.

عمولات مستحقة

تتعلق العمولات المستحقة بشكل رئيسي بالعوائد المستحقة من الودائع لأجل والسندات.

أخرى

استلمت الشركة إشعارات تقييم ضريبة القيمة المضافة بتاريخ ١٠ يونيو ٢٠٢٠م وذلك بعد خضوعها لفحص وتدقيق الإقرارات الضريبية المقدمة عن السنتين: ٢٠١٨م و٢٠١٩م حيث قامت الهيئة بمطالبة الشركة بتسديد فروقات ضريبة وغرامات بلغت بمجموعها ١٠,٥ مليون ريال سعودي وقد قامت الشركة بتاريخ ٢٣ يونيو ٢٠٢٠م بتسديد مبلغ فرق احتساب الضريبة على القيمة المضافة حسب مطالبة الهيئة البالغ ٦,٣ مليون ريال سعودي مستفيدة من إعفائها من الغرامات بناءً على مبادرة السماح والإعفاء من الغرامات في حال التسديد قبل ٣٠ يونيو ٢٠٢٠م نتيجة جائحة كورونا وقد قامت الهيئة بإرسال تأكيد على حذف الغرامات المذكورة، هذا وقد قامت الشركة بإسترداد مبالغ بعض الفروقات خلال عام ٢٠٢١م وذلك بقيمة ١,٧ مليون ريال وتقديم اعتراضاتها على الربوط النهائية التي أرسلتها الهيئة والذي نتج عنه قبول جزئي والذي تم فيه تخفيض الفرق بقيمة ١,١ مليون ريال وعليه قامت الشركة برفع تظلم للأمانة العامة للفصل في المنازعات الضريبية وقد تم قيد عدد (٢٤) دعوى بهذا الخصوص. عليه، فقد تم إدراج المبالغ المسددة ضمن الموجودات الأخرى كما في ٣١ ديسمبر ٢٠٢٠م.

تجدر الإشارة أنه خلال الربع الاول من عام ٢٠٢١م جرى تبادل للمذكرات الجوابية الخاصة بتظلم الشركة المقدم ضد تقييم الهيئة العامة للزكاة والضريبة والجمارك وذلك فيما يخص ضريبة القيمة المضافة للأعوام ٢٠١٨م و٢٠١٩م حيث قامت الشركة بموجب الطلب المستلم من الأمانة العامة للجان الضريبية بالرد على المذكرة الجوابية المقدمة من هيئة الزكاة والضريبة والجمارك بموعد أقصاه ٢ مارس ٢٠٢١م وقد ردت الشركة بتاريخ ٢٤ فبراير ٢٠٢١م. تلى تبادل المذكرات دعوة الأمانة العامة لطرفي النزاع بتاريخ ٢٥ إبريل ٢٠٢١م ورد دعوى المدعية (الشركة) والتي قامت بدورها باستئناف القرار بتاريخ ١٦ يونيو ٢٠٢١م وذلك بقيمة ٣,٠٠٧,٢٠٨ ريال سعودي، لاحقاً وخلال الربع الرابع من العام ٢٠٢١م خسرت الشركة الدعوى المقامة عن فروقات ضريبة القيمة المضافة عن ٢٠١٨م و٢٠١٩م وتكبدت قيمة الفروقات بالكامل وتم دفع القيمة للهيئة (فضلاً راجع الخطر رقم (٢-٢-١٩) «المخاطر المرتبطة بضريبة القيمة المضافة» من القسم رقم (٢) «عوامل المخاطرة» من هذه النشرة).

بالإضافة، تتضمن بند المصارييف المدفوعة مقدماً الأخرى كما في ٣١ ديسمبر ٢٠٢١م مبلغ ٨,٥ مليون ريال سعودي مستحق من أحد معيدي التأمين مقابل عمولة إعادة تأمين منسوبة للقطاع البحري ومرتبطة بسنوات سابقة والتي تم الاعتراف بها خلال الربع الأخير من سنة ٢٠٢١م.

أصل حق الاستخدام

يقدم المعيار الدولي للتقارير المالية رقم ١٦ « عقود الإيجار » نموذج وحيد للمحاسبة عن عقود الإيجار. يقوم المستأجر بالاعتراف بأصل حق الاستخدام الذي يمثل حقه في استخدام الأصل الأساسي والتزام الإيجار الذي يمثل التزامه بسداد دفعات الإيجار. يوجد هناك إعفاءات اختيارية لعقود الإيجار قصيرة الأجل وعقود الإيجار للموجودات ذات القيمة المنخفضة. تبقى طريقة المحاسبة المتبعة من المؤجر مشابهة للمعيار الحالي- أي يستمر المؤجرون بتصنيف عقود الإيجار إلى عقود إيجار تمويلية أو تشغيلية.

اعتمدت الشركة المعيار الدولي لإعداد التقارير المالية ١٦ في ١ يناير ٢٠١٩م باستخدام منهجية التطبيق المعدلة بأثر رجعي وبالتالي يتم الاعتراف بالأثر التراكمي لاعتماد المعيار الدولي للتقارير المالية ١٦ (كتعديل للرصيد الافتتاحي) للمدفوعات المقدمة دون أي تأثير على رصيد الأرباح المبقة في ١ يناير ٢٠١٩م ودون إعادة تعديل في أرقام المقارنة.

ممتلكات ومعدات، صافي

يعرض الجدول التالي الممتلكات والمعدات، صافي كما في ٣١ ديسمبر ٢٠١٩م و ٣١ ديسمبر ٢٠٢٠م و ٣١ ديسمبر ٢٠٢١م.

الجدول رقم (٣٨): ممتلكات ومعدات، صافي

التغيير السنوي	التغيير السنوي	٣١ ديسمبر ٢٠٢١	٣١ ديسمبر ٢٠٢٠	٣١ ديسمبر ٢٠١٩	(بالآلاف الريالات)
٢٠٢١ - ٢٠٢٠	٢٠٢٠ - ٢٠١٩	(مدققة)	(مدققة)	(مدققة)	
(%)١٣,٦	(%)١١,٥	٢,٠١٦	٢,٣٢٢	٢,٦٣٤	تحسينات المباني المستأجرة
-	(%)١٠٠,٠	٥٠	٠	١١	الأثاث والمفروشات
%٣١٨,٢	%٣١,٢	٥٩٨	١٤٣	١٠٩	المركبات
%١٥,٣	%٤,٢	٤,٧٥٥	٤,١٢٤	٣,٩٥٨	أجهزة الحاسب الآلي والمعدات المكتبية
%١٢,٤	(%)١,٧	٧,٤١٨	٦,٥٩٩	٦,٧١٣	ممتلكات ومعدات، صافي

المصدر: القوائم المالية المدققة للسنوات المالية المنتهية في ٣١ ديسمبر ٢٠١٩م و ٢٠٢٠م و ٢٠٢١م

انخفض صافي القيمة الدفترية للممتلكات والمعدات من ٦,٧ مليون ريال سعودي كما في ٣١ ديسمبر ٢٠١٩م إلى ٦,٦ مليون ريال سعودي كما في ٣١ ديسمبر ٢٠٢٠م نتيجة الاستهلاك المحمل خلال السنة البالغة ٢,٢ مليون ريال سعودي والذي قابله اضافات بقيمة ٢,١ مليون ريال سعودي (معظمها متعلق بأجهزة الحاسب الآلي والمعدات المكتبية).

ارتفع صافي القيمة الدفترية للممتلكات والمعدات من ٦,٦ مليون ريال سعودي كما في ٣١ ديسمبر ٢٠٢٠م إلى ٧,٤ مليون ريال سعودي كما في ٣١ ديسمبر ٢٠٢١م ويعود ذلك إلى إضافات بقيمة ٣,٤ مليون ريال سعودي (معظمها متعلق بأجهزة الحاسب الآلي والمعدات المكتبية) قابلاً جزئياً استهلاك محمل خلال السنة بقيمة ٢,٦ مليون ريال سعودي.

كما في تاريخ هذه النشرة، ليس لدى الشركة أي عقارات مملوكة لها. وقد قامت الشركة باستئجار المواقع التي تستخدمها لمزاولة نشاطها.

ودیعة نظامیة

تمثل الوديعة النظامية ١٠٪ من رأس المال المدفوع وذلك وفقاً لمتطلبات نظام مراقبة شركات التأمين التعاوني في المملكة العربية السعودية. لا يمكن سحب هذه الوديعة النظامية بدون موافقة البنك المركزي السعودي. خلال سنة ٢٠١٦م تم تخفيض رأس المال من ٤٠٠ مليون ريال سعودي إلى ٢٦٥ مليون ريال سعودي. قامت الشركة بمخاطبة البنك المركزي السعودي بغرض طلب سحب الفائض من الوديعة النظامية حيث أفاد البنك المركزي السعودي بأنه وبموجب المادة الثانية والخمسون من اللائحة التنفيذية بزيادة الوديعة النظامية لتصبح ١٥٪ من رأس المال بعد التخفيض ولم تقوم الشركة بسحب الفائض والبالغ ٢٥٠ ألف ريال سعودي. قامت الشركة بإيداع الوديعة النظامية لدى البنك العربي الوطني.

بلغت العمولة المستلمة على الوديعة ٤,٣ و ٤,٥ مليون ريال سعودي كما في ٣١ ديسمبر ٢٠٢٠م و ٣١ ديسمبر ٢٠٢١م على التوالي، وتم الإفصاح عنها في الموجودات ضمن عوائد استثمار الوديعة النظامية بينما تظهر العمولة المقابلة في المطلوبات ضمن عوائد استثمار الوديعة النظامية المستحقة.

المطلوبات والفائض المتراكم

يعرض الجدول التالي المطلوبات والفائض المتراكم كما في ٣١ ديسمبر ٢٠١٩م و٣١ ديسمبر ٢٠٢٠م و٣١ ديسمبر ٢٠٢١م.

الجدول رقم (٣٩): المطلوبات والفائض المتراكم

التغيير السنوي ٢٠٢٠م - ٢٠٢١م	التغيير السنوي ٢٠١٩م - ٢٠٢٠م	٣١ ديسمبر ٢٠٢١م (مدققة)	٣١ ديسمبر ٢٠٢٠م (مدققة)	٣١ ديسمبر ٢٠١٩م (مدققة)	(بالآلاف الريالات)
(٢٧,٨%)	٦,٥%	١٧,١٠٦	٢٣,٦٨٤	٢٢,٢٣٠	ذمم دائنة
(١٥,١%)	(١,٧%)	٢٣,٩٦٠	٢٨,٢١١	٢٨,٦٩١	مصاريف مستحقة ومطلوبات أخرى
٥,٤%	(١٩,١%)	٣١,٠٠٨	٢٩,٤٢٤	٣٦,٣٩٠	ذمم معيدي التأمين الدائنة
١٩,٤%	(٥,٢%)	١٦٨,٠٩٤	١٤٠,٨٠٣	١٤٨,٦٠٢	أقساط تأمين غير مكتسبة
٥,٦%	(٩,٥%)	٣,٤٦١	٣,٢٧٨	٣,٦٢٣	عمولات إعادة تأمين غير مكتسبة
٢٩,٢%	(٣,٤%)	١٠٤,٤٩٢	٨٠,٨٨٧	٨٣,٧٠٤	مطالبات تحت التسوية
(١١,٧%)	(٧,٠%)	٥٢,٩٧٠	٥٩,٩٨٢	٦٤,٤٨٨	مطالبات متكبدة غير المبلغ عنها
(٤٢,٦%)	٣,١%	٨,٩٦٥	١٥,٦٣٠	١٥,١٥٩	احتياطي عجز أقساط تأمين واحتياطيات أخرى
٠,٥%	(٣,٨%)	١٠,٤٧٩	١٠,٤٢٨	١٠,٨٤٥	مخصص مكافأة نهاية الخدمة
-	(١٠٠,٠%)	١٩٩	٠	٤١	مبالغ مستحقة إلى جهات ذات علاقة
٢١,٨%	٣٥,٥%	٧,٦٥٣	٦,٢٨٢	٤,٦٣٦	زكاة وضريبة دخل مستحقة
(٤٤,٢%)	(٢١,٥%)	٢,٧٤٢	٤,٩١١	٦,٢٥٣	النزاهة إيجار
٤,٨%	١١,٢%	٤,٤٩٤	٤,٢٩٠	٣,٨٥٩	عوائد استثمار الودعية النظامية المستحقة
٦,٨%	(٤,٨%)	٤٣٥,٦٢٤	٤٠٧,٨١٠	٤٢٨,٥٢٠	إجمالي المطلوبات
					الفائض المتراكم - عمليات التأمين
(٣٦,١%)	١٦,٢%	١,٤٣٩	٢,٢٥٣	١,٩٣٩	توزيعات الفائض المستحقة
(٦٤,٣%)	٤٧,٤%	(٥٤٤)	(١,٥٢٣)	(١,٠٣٣)	خسارة إكتوارية لبرامج محددة المزايا
٦,٨%	(٤,٩%)	٤٣٦,٥١٩	٤٠٨,٥٣٩	٤٢٩,٤٢٦	إجمالي المطلوبات والفائض المتراكم

المصدر: القوائم المالية المدققة للسنوات المالية المنتهية في ٣١ ديسمبر ٢٠١٩م و٢٠٢٠م و٢٠٢١م

ذمم دائنة

لا يوجد تغيير جوهري في الذمم الدائنة البالغة ٢٣,٧ مليون ريال سعودي كما في ٣١ ديسمبر ٢٠٢٠م بالمقارنة مع الرصيد كما في ٣١ ديسمبر ٢٠١٩م البالغ ٢٢,٢ مليون ريال سعودي.

انخفضت الذمم الدائنة إلى ١٧,١ مليون ريال سعودي كما في ٣١ ديسمبر ٢٠٢١م، ويعود ذلك بشكل رئيسي إلى انخفاض الذمم الدائنة لطرف ثالث قائم بأعمال إدارة المطالبات الصحية بسبب انخفاض المطالبات المدفوعة المتعلقة بالقطاع الصحي خلال السنة بالإضافة إلى سداد المطالبات الطبية لمقدمي الخدمات. قابله جزئياً ارتفاع في المطالبات المستحقة والذمم الدائنة إلى ورش المركبات ومقيمي المطالبات.

مصارييف مستحقة ومطلوبات أخرى

يعرض الجدول التالي المصارييف المستحقة والمطلوبات الاخرى كما في ٣١ ديسمبر ٢٠١٩م و٣١ ديسمبر ٢٠٢٠م و٣١ ديسمبر ٢٠٢١م.

الجدول رقم (٤٠): مصارييف مستحقة ومطلوبات أخرى

التغيير السنوي	التغيير السنوي	٣١ ديسمبر ٢٠٢١م (مدققة)	٣١ ديسمبر ٢٠٢٠م (مدققة)	٣١ ديسمبر ٢٠١٩م (مدققة)	(بالآلاف الريالات)
(٩,٧%)	٦,١%	٢٠,٢٦٤	٢٢,٤٤٧	٢١,١٤٨	مستحق لموردين ووسطاء
(١١,٢%)	(٧٤,٨%)	٦١٦	٦٩٤	٢,٧٥٧	ضريبة استقطاع مستحقة
(٦٠,٤%)	٢٨٧,٧%	٤١٣	١,٠٤٣	٢٦٩	مستحقات مجلس الضمان الصحي
(٣٣,٩%)	٣١٤,٩%	١,٠٣٤	١,٥٦٤	٣٧٧	مصارييف وبدلات حضور مجلس الإدارة
(٣٣,٧%)	(٤٠,٥%)	١,٦٣٣	٢,٤٦٣	٤,١٤١	أخرى
(١٥,١%)	(١,٧%)	٢٣,٩٦٠	٢٨,٢١١	٢٨,٦٩١	مصارييف مستحقة ومطلوبات أخرى

المصدر: القوائم المالية المدققة للسنوات المالية المنتهية في ٣١ ديسمبر ٢٠١٩م و٢٠٢٠م و٢٠٢١م

انخفضت المصارييف المستحقة والمطلوبات الأخرى من ٢٨,٧ مليون ريال سعودي كما في ٣١ ديسمبر ٢٠١٩م إلى ٢٨,٢ مليون ريال سعودي كما في ٣١ ديسمبر ٢٠٢٠م وإلى ٢٤,٠ مليون ريال سعودي كما في ٣١ ديسمبر ٢٠٢١م.

مستحق لموردين ووسطاء

إن الارتفاع الحاصل في حساب المستحق إلى الموردين والوسطاء من ٢١,١ مليون ريال سعودي كما في ٣١ ديسمبر ٢٠١٩م إلى ٢٢,٤ مليون ريال سعودي كما في ٣١ ديسمبر ٢٠٢٠م ناتج من إرتفاع الأعمال عبر الوسطاء.

انخفض المستحق لموردين ووسطاء من ٢٢,٤ مليون ريال سعودي كما في ٣١ ديسمبر ٢٠٢٠م إلى ٢٠,٣ مليون ريال سعودي كما في ٣١ ديسمبر ٢٠٢١م نتيجة تسوية بعض الإستحقاقات سواء مقابل إكمال الأعمال أو حلول موعد الإستحقاق.

ضريبة الاستقطاع المستحقة

انخفضت ضريبة الاستقطاع المستحقة من ٢,٨ مليون ريال سعودي كما في ٣١ ديسمبر ٢٠١٩م إلى ٠,٧ مليون ريال سعودي كما في ٣١ ديسمبر ٢٠٢٠م نتيجة سداد الضريبة مقابل المخصص الذي تم تكوينه لوسيط إعادة تأمين في السنة السابقة.

لا يوجد أي تغير جوهري في ضريبة الاستقطاع المستحقة كما في ٣١ ديسمبر ٢٠٢١م بالمقارنة مع ٣١ ديسمبر ٢٠٢٠م.

مستحقات مجلس الضمان الصحي

يتم احتساب المستحقات بناءً على ١% من أقساط التأمين المكتتبه الخاصة بالقطاع الصحي. يتعلق الارتفاع بمستحقات مجلس الضمان الصحي من ٢٦٩ ألف ريال سعودي كما في ٣١ ديسمبر ٢٠١٩م إلى ١,٠ مليون ريال سعودي كما في ٣١ ديسمبر ٢٠٢٠م نتيجة السماح لشركات التأمين بتأجيل سداد هذه المستحقات بسبب جائحة كورونا مما أدى إلى تراكم المبالغ المستحقة.

انخفضت مستحقات مجلس الضمان الصحي من ١,٠ مليون ريال سعودي كما في ٣١ ديسمبر ٢٠٢٠م إلى ٠,٤ مليون ريال سعودي كما في ٣١ ديسمبر ٢٠٢١م نتيجة تسوية المستحقات عن الربعين الثاني والثالث من سنة ٢٠٢٠م والتي خضعت للقرار الوزاري الخاص بتأجيل تحصيل المقابل المالي لمجلس الضمان الصحي.

مصارييف وبدلات حضور مجلس الإدارة

ارتفعت مصارييف وبدلات حضور مجلس الإدارة من ٠,٤ مليون ريال سعودي كما في ٣١ ديسمبر ٢٠١٩م إلى ١,٦ مليون ريال سعودي كما في ٣١ ديسمبر ٢٠٢٠م نتيجة تكوين مخصص مكافآت اعضاء مجلس الادارة عن سنة ٢٠٢٠م والتي ترتبط بموافقة من الجمعية العامة.

لا يوجد أي تغير جوهري في مصارييف وبدلات حضور مجلس الإدارة المستحقة كما في ٣١ ديسمبر ٢٠٢١م بالمقارنة مع ٣١ ديسمبر ٢٠٢٠م.

مستحقات أخرى

تتألف المستحقات الأخرى بشكل رئيسي من أتعاب مراجعة وخدمات استشارية ومخصصات تذاكر طيران وإجازات موظفين. نتج الانخفاض الحاصل من ٤,١ مليون ريال سعودي كما في ٣١ ديسمبر ٢٠١٩م إلى ٢,٥ مليون ريال سعودي كما في ٣١ ديسمبر ٢٠٢٠م نتيجة انخفاض مستحقات المستشارين وانخفاض مخصص تذاكر الطيران.

انخفضت المستحقات الأخرى إلى ١,٦ مليون ريال سعودي كما في ٣١ ديسمبر ٢٠٢١م بالمقارنة مع ٢,٥ مليون ريال سعودي كما في ٣١ ديسمبر ٢٠٢٠م، بشكل رئيسي نتيجة انخفاض مخصص إجازات موظفين حيث يتم قيد هذا المخصص بناءً على رصيد الإجازات التي لم يتمتع بها الموظفين في نهاية كل فترة مالية.

ذمم معيدي التأمين الدائنة

تمثل ذمم معيدي التأمين الدائنة أقساط إعادة التأمين المسندة والمستحقة الدفع بموجب معاملات واتفاقيات إعادة التأمين، والتي تخضع لتعديلات وفقاً لعمولات إعادة التأمين المستحقة من معيدي التأمين وحصة معيدي التأمين من المطالبات المدفوعة.

انخفضت ذمم معيدي التأمين الدائنة من ٣٦,٤ مليون ريال سعودي كما في ٣١ ديسمبر ٢٠١٩م إلى ٢٩,٤ مليون ريال سعودي كما في ٣١ ديسمبر ٢٠٢٠م نتيجة انخفاض رصيد شركة هانوفر ري (جاء تراجع أقساط التأمين المكتتبة في القطاع الصحي) بقيمة ١٩,٠ مليون ريال سعودي يقابله ارتفاع في رصيد شركة آيس (جاء ارتفاع أقساط التأمين المكتتبة في قطاعي الحريق والهندسي) بقيمة ١٢,٦ مليون ريال سعودي.

ارتفعت ذمم معيدي التأمين الدائنة إلى ٣١,٠ مليون ريال سعودي كما في ٣١ ديسمبر ٢٠٢١م تماشياً مع ارتفاع أقساط إعادة التأمين المسندة خلال سنة ٢٠٢١م بالمقارنة مع سنة ٢٠٢٠م.

احتياطي أقساط التأمين غير المكتسبة وحصة معيدي التأمين من هذا الاحتياطي

يعرض الجدول التالي احتياطي أقساط التأمين غير المكتسبة وحصة معيدي التأمين من هذا الاحتياطي كما في ٣١ ديسمبر ٢٠١٩م و٣١ ديسمبر ٢٠٢٠م.

الجدول رقم (٤١): احتياطي أقساط التأمين غير المكتسبة وحصة معيدي التأمين من هذا الاحتياطي

نوع التأمين (بالآلاف الريالات)	٣١ ديسمبر ٢٠١٩م	٣١ ديسمبر ٢٠٢٠م	٣١ ديسمبر ٢٠٢١م	التغيير السنوي	التغيير السنوي
	(مدققة)	(مدققة)	(مدققة)	٢٠٢٠م - ٢٠٢١م	٢٠١٩م - ٢٠٢٠م
الصحي	٨١,١٩٩	٥٦,٢١٣	٧٥,٣٠٠	٣٣,٧%	(٣٠,٦%)
المركبات	٣٤,٧٩١	٤٨,٣٥٤	٥٥,١٤٠	١٤,٠%	٣٩,٠%
الحريق	١٢,٠٧٧	١٥,١٥٧	١٦,٠١٦	٥,٧%	٢٥,٥%
الهندسي	٨,٥١٧	١٠,١٤٧	٩,٠٥٨	(١٠,٧%)	١٩,١%
البحري	٣,٠٣٨	٢,٧٢٠	٢,٤٤٤	(١٠,١%)	(١٠,٥%)
الأخرى	٨,٩٨١	٨,١١٢	١٠,١٣٦	٢٥,٠%	(٩,٧%)
إجمالي احتياطي أقساط التأمين غير المكتسبة	١٤٨,٦٠٢	١٤٠,٨٠٣	١٦٨,٠٩٤	١٩,٤%	(٥,٢%)
الصحي	٢٩,٦٣٨	١٣,٦٧١	١٤,٥١٧	٦,٢%	(٥٣,٩%)
المركبات	٠	٠	٠	٠,٠%	٠,٠%
الحريق	١٠,٥٢٣	١٣,٢٩٧	١٥,٤٧٤	١٦,٤%	٢٦,٤%
الهندسي	٧,٣٢٨	٨,٥٧٧	٧,٦٢٦	(١١,١%)	١٧,٠%
البحري	٢,٣٤٧	١,٩٦٢	٢,٠٠٨	٢,٣%	(١٦,٤%)
الأخرى	٦,٠٢٦	٥,٣٩٨	٨,٢٥٣	٥٢,٩%	(١٠,٤%)
حصة معيدي التأمين من احتياطي أقساط التأمين غير المكتسبة	٥٥,٨٦٣	٤٢,٩٠٥	٤٧,٨٧٧	١١,٦%	(٢٣,٢%)
صافي احتياطي أقساط التأمين غير المكتسبة	٩٢,٧٣٩	٩٧,٨٩٨	١٢٠,٢١٧	٢٢,٨%	٥,٦%
احتياطي أقساط التأمين غير المكتسبة كنسبة مئوية من إجمالي أقساط التأمين المكتسبة					
الصحي	٥٠,٣%	٤٣,٦%	٤٥,٣%		
المركبات	٣٢,٧%	٣٦,٩%	٣٨,٠%		
الحريق	٥٣,٣%	٤٢,٧%	٢٩,٢%		
الهندسي	٥٣,٤%	٤٠,٣%	٤٧,٥%		
البحري	٢٧,٠%	٢٧,٥%	١٨,٩%		
الأخرى	٦١,٦%	٥١,٨%	٤١,٩%		
المجموع	٤٤,٧%	٤٠,٦%	٣٩,٨%		

التغيير السنوي	التغيير السنوي	نوع التأمين (بالآلاف الريالات)		
		٣١ ديسمبر ٢٠٢١ م	٣١ ديسمبر ٢٠٢٠ م	٣١ ديسمبر ٢٠١٩ م
٢٠٢٠ - ٢٠٢١ م	٢٠١٩ - ٢٠٢٠ م	(مدققة)	(مدققة)	(مدققة)
حصة معيدي التأمين من احتياطي الأقساط غير المكتسبة كنسبة مئوية من احتياطي أقساط التأمين غير المكتسبة				
		١٩,٣%	٢٤,٣%	٣٦,٥%
		٠,٠%	٠,٠%	٠,٠%
		٩٦,٦%	٨٧,٧%	٨٧,١%
		٨٤,٢%	٨٤,٥%	٨٦,٠%
		٨٢,٢%	٧٢,١%	٧٧,٣%
		٨١,٤%	٦٦,٥%	٦٧,١%
		٢٨,٥%	٣٠,٥%	٣٧,٦%
المجموع				

المصدر: القوائم المالية المدققة للسنوات المالية المنتهية في ٣١ ديسمبر ٢٠١٩ م و ٢٠٢٠ م و ٢٠٢١ م

أقساط التأمين غير المكتسبة

ترحل أقساط التأمين إلى قائمة الدخل على أساس نسبي على مدى فترات وثائق التأمين التي تخصصها. تمثل أقساط التأمين غير المكتسبة الحصة في أقساط التأمين المكتسبة المتعلقة بفترة التغطية سارية المفعول.

يمثل القطاع الصحي النسبة الأكبر من أقساط التأمين غير المكتسبة، حيث مثل ٥٤,٦% و ٤٠,٠% و ٤٤,٨% من أقساط التأمين غير المكتسبة كما في ٣١ ديسمبر ٢٠١٩ م و ٣١ ديسمبر ٢٠٢٠ م و ٣١ ديسمبر ٢٠٢١ م، على التوالي. يليه قطاع المركبات الذي مثل ٢٣,٤% و ٣٤,٣% و ٣٢,٨% من أقساط التأمين غير المكتسبة كما في ٣١ ديسمبر ٢٠١٩ م و ٣١ ديسمبر ٢٠٢٠ م و ٣١ ديسمبر ٢٠٢١ م، على التوالي.

انخفضت إجمالي أقساط التأمين غير المكتسبة من ١٤٨,٦ مليون ريال سعودي كما في ٣١ ديسمبر ٢٠١٩ م إلى ١٤٠,٨ مليون ريال سعودي كما في ٣١ ديسمبر ٢٠٢٠ م، ناتجة بشكل رئيسي من الانخفاض في إجمالي أقساط التأمين غير المكتسبة المنسوبة إلى القطاع الصحي حيث انخفضت من ٨١,٢ مليون ريال سعودي كما في ٣١ ديسمبر ٢٠١٩ م إلى ٥٦,٣ مليون ريال سعودي كما في ٣١ ديسمبر ٢٠٢٠ م بسبب تراجع الأعمال في هذا القطاع في سنة ٢٠٢٠ م مقارنة مع سنة ٢٠١٩ م، وقابلها ارتفاع في إجمالي أقساط التأمين غير المكتسبة المنسوبة إلى قطاع المركبات من ٣٤,٨ مليون ريال سعودي كما في ٣١ ديسمبر ٢٠١٩ م إلى ٤٨,٤ مليون ريال سعودي كما في ٣١ ديسمبر ٢٠٢٠ م. وقد انخفض إجمالي أقساط التأمين غير المكتسبة كنسبة من إجمالي أقساط التأمين المكتسبة إلى ٤٠,٦% كما في ٣١ ديسمبر ٢٠٢٠ م.

ارتفعت إجمالي أقساط التأمين غير المكتسبة إلى ١٦٨,١ مليون ريال سعودي كما في ٣١ ديسمبر ٢٠٢١ م، ناتجة بشكل رئيسي عن:

- ارتفاع إجمالي أقساط التأمين غير المكتسبة المنسوبة إلى القطاع الصحي حيث ارتفعت من ٥٦,٣ مليون ريال سعودي كما في ٣١ ديسمبر ٢٠٢٠ م إلى ٧٥,٣ مليون ريال سعودي كما في ٣١ ديسمبر ٢٠٢١ م بسبب ارتفاع إجمالي أقساط التأمين المكتسبة في القطاع الصحي بالإضافة إلى استقطاب عميلين رئيسيين خلال الربعين الثاني والثالث من العام ٢٠٢١ م.

- ارتفع إجمالي أقساط التأمين غير المكتسبة المنسوبة إلى قطاع المركبات من ٤٨,٤ مليون ريال سعودي كما في ٣١ ديسمبر ٢٠٢٠ م إلى ٥٥,١ مليون ريال سعودي كما في ٣١ ديسمبر ٢٠٢١ م، تماشيًا مع نمو الأعمال في هذا القطاع.

قابله جزئيًا انخفاض إجمالي أقساط التأمين غير المكتسبة المنسوبة إلى القطاع الهندسي من ١٠,١ مليون ريال سعودي كما في ٣١ ديسمبر ٢٠٢٠ م إلى ٩,١ مليون ريال سعودي كما في ٣١ ديسمبر ٢٠٢١ م تماشيًا مع انخفاض إجمالي أقساط التأمين المكتسبة المتعلقة بهذا القطاع.

حصة معيدي التأمين من احتياطي أقساط التأمين غير المكتسبة

تُحسب حصة معيدي التأمين من أقساط التأمين غير المكتسبة على أساس النسبة والتناسب بنفس آلية احتساب أقساط التأمين غير المكتسبة. وتتزامن حصة معيدي التأمين من أقساط التأمين غير المكتسبة بالتناسب مع حصة معيدي التأمين من أقساط التأمين المكتسبة حسب اتفاقيات إعادة التأمين.

انخفضت حصة معيدي التأمين من الأقساط غير المكتسبة بنسبة ٢٣,٢% من ٥٥,٩ مليون ريال سعودي كما في ٣١ ديسمبر ٢٠١٩ م إلى ٤٢,٩ مليون ريال سعودي كما في ٣١ ديسمبر ٢٠٢٠ م كما انخفضت حصة معيدي التأمين من أقساط التأمين غير المكتسبة كنسبة من أقساط التأمين غير المكتسبة إلى ٣٠,٥% بالمقارنة مع ٣٧,٦% كما في ٣١ ديسمبر ٢٠١٩ م، وقد تم تسجيل هذا الانخفاض بشكل رئيسي في القطاع الصحي نتيجة:

- خفض نسبة الإسناد على هذا القطاع من ٥٠% من صافي قسط المخاطر في سنة ٢٠١٩ م إلى ٤٠% في سنة ٢٠٢٠ م وذلك بسبب تخارج معيدي التأمين المحلي من اتفاقية إعادة التأمين لسنة ٢٠٢٠ م؛ و
- الاحتفاظ الكامل بوثيقتي تأمين صحي رئيسيتين بقيمة ١٥,٦ مليون ريال سعودي و ١٢,٤ مليون ريال سعودي.

ارتفعت حصة معيدي التأمين من الأقساط غير المكتسبة بنسبة ١١,٦٪ لتصل إلى ٤٧,٩ مليون ريال سعودي كما في ٣١ ديسمبر ٢٠٢١م، تماشياً مع حركة أقساط التأمين غير المكتسبة المتعلقة بقطاع الحريق والقطاعات الأخرى. وقد انخفضت حصة معيدي التأمين من أقساط التأمين غير المكتسبة كنسبة من أقساط التأمين غير المكتسبة من ٣٠,٥٪ كما في ٣١ ديسمبر ٢٠٢٠م إلى ٢٨,٥٪ كما في ٣١ ديسمبر ٢٠٢١م، وقد نتج ذلك بشكل رئيسي بسبب زيادة نسبة الإحتفاظ في القطاع الصحي.

عمولات إعادة تأمين غير مكتسبة

يعرض الجدول التالي رصيد عمولات إعادة تأمين غير مكتسبة كما في ٣١ ديسمبر ٢٠١٩م و٣١ ديسمبر ٢٠٢٠م و٣١ ديسمبر ٢٠٢١م.

الجدول رقم (٤٢): إجمالي عمولات إعادة تأمين غير مكتسبة

التغيير السنوي	التغيير السنوي	٣١ ديسمبر ٢٠٢١	٣١ ديسمبر ٢٠٢٠	٣١ ديسمبر ٢٠١٩	(بالآلاف الريالات)
٢٠٢١ - ٢٠٢٠	٢٠٢٠ - ٢٠١٩	٣,٢٧٨	٣,٦٢٣	٤,٦٣٧	الرصيد في بداية السنة
(٩,٥)٪	(٢١,٩)٪	٢٨,٠٠١	١١,٠٨٨	١٥,٣٥٦	عمولات مستلمة خلال السنة
١٥٢,٥٪	(٢٧,٨)٪	(٢٧,٨١٨)	(١١,٤٣٣)	(١٦,٣٧٠)	عمولات مكتسبة خلال السنة
١٤٣,٢٪	(٣٠,٢)٪	٣,٤٦١	٣,٢٧٨	٣,٦٢٣	الرصيد في نهاية السنة
٥,٦٪	(٩,٥)٪				

المصدر: القوائم المالية المدققة للسنوات المالية المنتهية في ٣١ ديسمبر ٢٠١٩م و٢٠٢٠م و٢٠٢١م

يتم استلام دخل عمولة إعادة التأمين من الأعمال المسندة وفقاً لمعاملات إعادة التأمين التأسيسي والاختياري. ويتم تسجيل العمولة في قائمة الدخل على فترة وثائق التأمين التي ترتبط بها على أساس النسبة والتناسب. وتمثل عمولة إعادة التأمين غير المكتسبة حصة العمولة المتعلقة بالفترة غير المنتهية من التغطية التأمينية.

يعرض الجدول التالي عمولة إعادة التأمين غير المكتسبة حسب قطاع التأمين كما في ٣١ ديسمبر ٢٠١٩م و٣١ ديسمبر ٢٠٢٠م و٣١ ديسمبر ٢٠٢١م.

الجدول رقم (٤٣): عمولات إعادة تأمين غير مكتسبة حسب قطاعات التأمين

التغيير السنوي	التغيير السنوي	٣١ ديسمبر ٢٠٢١	٣١ ديسمبر ٢٠٢٠	٣١ ديسمبر ٢٠١٩	(بالآلاف الريالات)
٢٠٢١ - ٢٠٢٠	٢٠٢٠ - ٢٠١٩	٠	٠	٠	الصحي
٠,٠٪	٠,٠٪	٠	٠	٠	المركبات
٠,٠٪	٠,٠٪	١,٢٥٠	١,٢٣٨	١,٠٢٩	الحريق
١,٠٪	٢٠,٣٪	٦٦٤	٩٦٧	١,٤٠٨	الهندسي
(٣١,٣)٪	(٣١,٢)٪	٣٥١	٦٧٥	٨٧٩	البحري
(٤٨,٠)٪	(٢٣,٢)٪	١,١٩٥	٣٩٨	٣٠٦	الأخرى
٢٠٠,٢٪	٣٠,١٪	٣,٤٦١	٣,٢٧٨	٣,٦٢٣	عمولات إعادة تأمين غير مكتسبة
٥,٦٪	(٩,٥)٪				

المصدر: القوائم المالية المدققة للسنوات المالية المنتهية في ٣١ ديسمبر ٢٠١٩م و٢٠٢٠م و٢٠٢١م

ساهمت عمولات إعادة تأمين غير مكتسبة من قطاعي الحريق والهندسي بنسبة ٦٧,٣٪ و٦٧,٣٪ و٥٥,٣٪ من إجمالي عمولات إعادة تأمين غير مكتسبة كما في ٣١ ديسمبر ٢٠١٩م و٣١ ديسمبر ٢٠٢٠م و٣١ ديسمبر ٢٠٢١م، على التوالي، وجاء ذلك مدفوعاً في المقام الأول بارتفاع نسب الإسناد المرتبطة بهذه القطاعات.

انخفضت عمولات إعادة تأمين غير مكتسبة بنسبة ٩,٥٪ لتصل إلى ٣,٣ مليون ريال سعودي كما في ٣١ ديسمبر ٢٠٢٠م مقارنة مع ٣,٦ مليون ريال سعودي كما في ٣١ ديسمبر ٢٠١٩م مدفوعة بانخفاض عمولات إعادة التأمين غير المكتسبة في قطاع الهندسي بسبب الزيادة في إعادة التأمين الاختياري والذي يخضع عاملاً لعمولات إعادة تأمين أقل من التأمين التأسيسي.

لا يوجد أي تغيير جوهري في عمولة إعادة التأمين غير المكتسبة كما في ٣١ ديسمبر ٢٠٢١م بالمقارنة مع ٣١ ديسمبر ٢٠٢٠م، حيث قابل الارتفاع في القطاعات الأخرى (الناتج من ارتفاع أقساط إعادة التأمين المسندة) انخفاضاً في عمولات إعادة تأمين غير مكتسبة في قطاعي الهندسي والبحري.

مطالبات تحت التسوية وحصة معيدي التأمين من المطالبات تحت التسوية

يعرض الجدول التالي مطالبات تحت التسوية كما في ٣١ ديسمبر ٢٠١٩م و٣١ ديسمبر ٢٠٢٠م و٣١ ديسمبر ٢٠٢١م.

الجدول رقم (٤٤): المطالبات تحت التسوية، صافي

التغيير السنوي	التغيير السنوي	٣١ ديسمبر ٢٠٢١م	٣١ ديسمبر ٢٠٢٠م	٣١ ديسمبر ٢٠١٩م	نوع التأمين (بالآلاف الريالات)
		(مدققة)	(مدققة)	(مدققة)	
%٥,٣	(%٣,١)	١٦,١٥٠	١٥,٢٣٢	١٥,٨٢٩	الصحي
(%٣٨,٩)	%٣,٨	٢٤,٧٧١	٤٠,٥٤٦	٣٩,٠٦٨	المركبات
%١,٥٧٤,١	(%٣٠,٧)	٣٧,٢٣٢	٢,٢٢٤	٣,٢٠٨	الحريق
(%٢٢,٥)	(%٦,٠)	٥,٥٧١	٧,١٨٤	٧,٦٣٩	الهندسي
%٨٢,٨	(%٤٦,٣)	٥,٠٧٥	٢,٧٧٧	٥,١٦٧	البحري
%٢٢,٤	%٠,٢	١٥,٦٩٤	١٢,٨٢٣	١٢,٧٩٣	الأخرى
%٢٩,٢	(%٣,٤)	١٠٤,٤٩٢	٨٠,٨٨٧	٨٣,٧٠٤	المطالبات تحت التسوية
(%٢٣,٧)	(%٤٤,٨)	٣,٠١٦	٣,٩٥٣	٧,١٦٦	الصحي
%١,٤	%٤٤,١	١٣,٢٤٤	١٣,٠٥٩	٩,٠٦٢	المركبات
%١,٦٠٢,٥	(%٣١,١)	٣٦,٧٩٢	٢,١٦١	٣,١٣٦	الحريق
(%٢٦,٣)	(%١٣,٣)	٣,٥٤٢	٤,٨٠٦	٥,٥٤٣	الهندسي
%١٠٠,٧	(%٤٧,٩)	٣,٩٥١	١,٩٦٩	٣,٧٨٢	البحري
%٢٥,١	(%٥,١)	١٠,٠٤٢	٨,٠٣٠	٨,٤٦٣	الأخرى
%١٠٧,٧	(%٨,٥)	٧٠,٥٨٧	٣٣,٩٧٨	٣٧,١٥٢	حصة معيدي التأمين من المطالبات تحت التسوية
(%٢٧,٧)	%٠,٨	٣٣,٩٠٥	٤٦,٩٠٩	٤٦,٥٥٢	صافي إجمالي المطالبات تحت التسوية
حصة معيدي التأمين من المطالبات تحت التسوية كنسبة مئوية من المطالبات تحت التسوية					
		%١٨,٧	%٢٥,٨	%٤٥,٣	الصحي
		%٥٣,٥	%٣٢,٢	%٢٣,٢	المركبات
		%٩٨,٨	%٩٧,٢	%٩٧,٨	الحريق
		%٦٣,٦	%٦٦,٩	%٧٢,٦	الهندسي
		%٧٧,٩	%٧٠,٩	%٧٣,٢	البحري
		%٦٤,٠	%٦٢,٦	%٦٦,٢	الأخرى
		%٦٧,٦	%٤٤,٠	%٤٤,٤	المجموع

المصدر: القوائم المالية المدققة للسنوات المالية المنتهية في ٣١ ديسمبر ٢٠١٩م و٢٠٢٠م و٢٠٢١م

مطالبات تحت التسوية

يشمل إجمالي المطالبات تحت التسوية إجمالي التكلفة المقدرة للمطالبات المتكبدة غير المسددة بتاريخ قائمة المركز المالي. يتم تجنب مخصصات لقاء المطالبات المُبلَّغ عنها وغير المدفوعة بتاريخ قائمة المركز المالي على أساس تقدير كل حاله على حده. كما يجب مخصص، وفقاً لتقديرات الإدارة وخبرة الشركة السابقة، لقاء تكلفة سداد المطالبات المتكبدة غير المُبلَّغ عنها بتاريخ قائمة المركز المالي. ويمكن أن تزيد الالتزامات النهائية أو تقل عن المخصص الذي تم تجنبه.

انخفضت المطالبات تحت التسوية بنسبة ٣,٤% من ٨٣,٧ مليون ريال سعودي كما في ٣١ ديسمبر ٢٠١٩م إلى ٨٠,٩ مليون ريال سعودي كما في ٣١ ديسمبر ٢٠٢٠م نتيجة انخفاض في المطالبات تحت التسوية المنسوبة إلى قطاعي البحري والحريق.

ارتفعت المطالبات تحت التسوية بنسبة ٢٩,٢% لتصل إلى ١٠٤,٥ مليون ريال سعودي كما في ٣١ ديسمبر ٢٠٢١م، ويعود ذلك بشكل رئيسي إلى ارتفاع المطالبات تحت التسوية المنسوبة إلى قطاع الحريق بسبب مطالبة جديدة لعميل رئيسي بقيمة ٣٢,٦ مليون ريال سعودي (وقد بلغت نسبة الإسناد لمعيدي التأمين لهذه المطالبة ٩٩%). قابلها جزئياً انخفاض في المطالبات تحت التسوية المنسوبة إلى قطاع المركبات ناتجة بشكل رئيسي عن تسوية عدد من المطالبات المتعلقة بفترة سابقة.

حصة معيدي التأمين من المطالبات تحت التسوية

يتم إثبات المبالغ القابلة للإسترداد من معيدي التأمين بصورة مماثلة للمبالغ المتعلقة بعقود التأمين طبقاً لشروط إتفاقيات إعادة التأمين.

انخفضت حصة معيدي التأمين من المطالبات تحت التسوية من ٣٧,٢ مليون ريال سعودي كما في ٣١ ديسمبر ٢٠١٩م، إلى ٣٤,٠ مليون ريال سعودي كما في ٣١ ديسمبر ٢٠٢٠م، منسوبة بشكل رئيسي إلى القطاعات الصحي والهندسي والبحري تماشياً مع حركة المطالبات تحت التسوية لهذه قطاعات في سنة ٢٠١٩م و٢٠٢٠م، بالإضافة إلى انخفاض نسبة الإسناد على قطاع الصحي من ٥٠٪ من صافي قسط المخاطر في سنة ٢٠١٩م إلى ٤٠٪ في سنة ٢٠٢٠م؛ وقابله ارتفاع في حصة معيدي التأمين من المطالبات تحت التسوية لقطاع المركبات نتيجة لارتفاع المطالبات تحت التسوية لهذا القطاع.

ارتفعت حصة معيدي التأمين من المطالبات تحت التسوية بنسبة ١٠٧,٧٪ لتصل إلى ٧٠,٦ مليون ريال سعودي كما في ٣١ ديسمبر ٢٠٢١م ناتجة بشكل اساسي عن قطاع الحريق حيث تخضع المطالبات لنسبة إسناد مرتفعة.

مطالبات متكبدة غير المبلغ عنها وحصة معيدي التأمين من المطالبات المتكبدة غير المبلغ عنها

الجدول رقم (٤٥): مطالبات متكبدة غير المبلغ عنها، صافي

التغيير السنوي	التغيير السنوي	٣١ ديسمبر ٢٠٢١	٣١ ديسمبر ٢٠٢٠	٣١ ديسمبر ٢٠١٩	نوع التأمين (بالآلاف الريالات)
٢٠٢١ - ٢٠٢٠	٢٠٢٠ - ٢٠١٩	(مدققة)	(مدققة)	(مدققة)	
(١٤,٧)٪	(١,٥)٪	١٨,١١٩	٢١,٢٤١	٢١,٥٦٥	الصحي
(١٨,٣)٪	(٤,٩)٪	٢٨,٣٥٢	٣٤,٧٠٣	٣٦,٤٧٨	المركبات
١٧٧,٢٪	٩,٧٪	٤,٣٧١	١,٥٧٧	١,٤٣٨	الحريق
(٤٨,٦)٪	٢٤,٦٪	٧٩٠	١,٥٣٦	١,٢٣٣	الهندسي
٥٩,٩٪	(٥٠,١)٪	٧٢١	٤٥١	٩٠٤	البحري
٣٠,٢٪	(٨٣,٥)٪	٦١٧	٤٧٤	٢,٨٧٠	الأخرى
(١١,٧)٪	(٧,٠)٪	٥٢,٩٧٠	٥٩,٩٨٢	٦٤,٤٨٨	مطالبات متكبدة غير المبلغ عنها
(٣٤,٩)٪	(٢٣,٦)٪	٤,٣٨٨	٦,٧٤٣	١٠,١٥٠	الصحي
٠,٠٪	٠,٠٪	٠	٠	٠	المركبات
١٣٢,٦٪	١١,٩٪	٣,٢٦١	١,٤٠٢	١,٢٥٣	الحريق
(٦٣,٢)٪	١٦,٥٪	٣٥٤	٩٦٢	٨٢٦	الهندسي
٣٣,٢٪	(٥٨,٦)٪	٣١٧	٢٣٨	٥٧٥	البحري
(٢٣,٥)٪	(٩٨,٠)٪	٢٦	٣٤	١,٧٠٠	الأخرى
(١١,٠)٪	(٣٥,٣)٪	٨,٣٤٦	٩,٣٧٩	١٤,٥٠٤	حصة معيدي التأمين من المطالبات المتكبدة غير المبلغ عنها
(١١,٨)٪	١,٢٪	٤٤,٦٢٤	٥٠,٦٠٣	٤٩,٩٨٤	صافي مطالبات متكبدة غير المبلغ عنها
حصة معيدي التأمين من مطالبات متكبدة غير المبلغ عنها كنسبة مئوية من مطالبات متكبدة غير المبلغ عنها					
		٢٤,٢٪	٣١,٧٪	٤٧,١٪	الصحي
		٠,٠٪	٠,٠٪	٠,٠٪	المركبات
		٧٤,٦٪	٨٨,٩٪	٨٧,١٪	الحريق
		٤٤,٨٪	٦٢,٦٪	٦٧,٠٪	الهندسي
		٤٤,٠٪	٥٢,٨٪	٦٣,٦٪	البحري
		٤,٢٪	٧,٢٪	٥٩,٢٪	الأخرى
		١٥,٨٪	١٥,٦٪	٢٢,٥٪	المجموع

المصدر: القوائم المالية المدققة للسنوات المالية المنتهية في ٣١ ديسمبر ٢٠١٩م و٢٠٢٠م و٢٠٢١م

يتم إجراء التقديرات في نهاية فترة إعداد التقارير لكل من التكلفة النهائية للمطالبة والتكاليف النهائية المتوقعة للمطالبات المتكبدة ولكن لم يتم الإبلاغ عنها بالإضافة إلى حصة معيدي التأمين من هذه المطالبات بناءً على اتفاقيات إعادة التأمين. يتم تقدير المطالبات غير المدفوعة باستخدام مدخلات التقييمات للحالات الفردية المبلغة للشركة. في نهاية كل فترة تقرير، يتم إعادة تقييم تقديرات المطالبات للسنة السابقة للتأكد من كفاءتها ويتم إجراء التغييرات على المخصص.

يعتبر مخصص المطالبات المتكبدة وغير المبلغ عنها تقديراً للمطالبات التي يتوقع الإبلاغ عنها بعد تاريخ قائمة المركز المالي بشأن الحادث المؤمن عليه الذي وقع قبل تاريخ قائمة المركز المالي. إن الطرق الفنية المتبعة من قبل الإدارة في تقدير تكلفة المطالبات المبلغ عنها وكذلك المطالبات المتكبدة غير المبلغ عنها تتمثل في اتباع نفس طرق سداد المطالبات السابقة عند التنبؤ بطرق سداد المطالبات المستقبلية.

يستخدم الاكتواريين مجموعة من الطرق مثل طريقة سلم السلسلة وطريقة بورنهوتير فيرغوسون وطريقة معدل الخسارة المتوقعة لتحديد هذه المخصصات. كما استخدم الخبير الاكتواري نهج القطاعات بما في ذلك تحليل التكلفة لكل عضو في السنة بالنسبة للقطاع الصحي. تستند هذه الأساليب إلى عدد من الافتراضات الصريحة أو الضمنية المتعلقة بقيمة التسوية المتوقعة وأنماط تسوية المطالبات.

انخفضت المطالبات المتكبدة غير المبلغ عنها بنسبة ٧,٠٪ من ٦٤,٥ مليون ريال سعودي كما في ٣١ ديسمبر ٢٠١٩م إلى ٦٠,٠ مليون ريال سعودي كما في ٣١ ديسمبر ٢٠٢٠م مدفوعاً بشكل رئيسي بانخفاض المطالبات المتكبدة غير المبلغ عنها المنسوبة إلى قطاع المركبات والقطاعات الأخرى بناءً على توصية الخبير الاكتواري.

انخفضت المطالبات المتكبدة غير المبلغ عنها بنسبة ١١,٧٪ إلى ٥٣,٠ مليون ريال سعودي كما في ٣١ ديسمبر ٢٠٢١م مقارنة مع ٣١ ديسمبر ٢٠٢٠م، مدفوعاً بشكل رئيسي بانخفاض المطالبات المتكبدة غير المبلغ عنها المنسوبة إلى القطاع الصحي وقطاع المركبات، قابلها جزئياً ارتفاع في المطالبات المتكبدة غير المبلغ عنها المنسوبة إلى قطاع الحريق بناءً على توصية الخبير الاكتواري.

احتياطي عجز أقساط تأمين واحتياطيات أخرى

خلال سنة ٢٠٢٠م، قامت الشركة بإجراء تعديلات على احتياطي عجز أقساط تأمين واحتياطيات أخرى في القطاعات التالية ليصل إلى ١٥,٦ مليون ريال سعودي بالمقارنة مع ١٥,٢ مليون ريال سعودي كما في ٣١ ديسمبر ٢٠١٩م:

- زيادة في احتياطي عجز أقساط تأمين واحتياطيات أخرى للقطاع الصحي بقيمة ٢,٥ مليون ريال سعودي ناتجة بشكل رئيسي من خفض نسبة الإسناد على هذا القطاع من ٥٠٪ من صافي قسط المخاطر في سنة ٢٠١٩م إلى ٤٠٪ في سنة ٢٠٢٠م (وذلك بسبب تخارج معيدي التأمين المحلي من اتفاقية إعادة التأمين لسنة ٢٠٢٠م) بالإضافة إلى الأثر الناجم عن تطبيق التعميم الصادر من مجلس الضمان الصحي الخاص بتغطية الحالات الطارئة للمؤمن لهم لدى المرافق الصحية الحكومية.
- زيادة في احتياطي عجز أقساط تأمين واحتياطيات أخرى للقطاعات الأخرى بقيمة ٠,٧ مليون ريال سعودي، قابله استرداد جزء من احتياطي عجز أقساط تأمين واحتياطيات أخرى لقطاع الحريق بقيمة ١,٧ مليون ريال سعودي وللقطاع الهندسي بقيمة ٠,٦ مليون ريال سعودي ولقطاع المركبات بقيمة ٠,٥ مليون ريال سعودي بناءً على توصية الخبير الاكتواري.

انخفض احتياطي عجز أقساط تأمين واحتياطيات أخرى بنسبة ٤٢,٦٪ إلى ٩,٠ مليون ريال سعودي كما في ٣١ ديسمبر ٢٠٢١م، ويعود ذلك بشكل رئيسي إلى استرداد جزء من احتياطي عجز أقساط تأمين واحتياطيات أخرى للقطاع الصحي بقيمة ١٢,٢ مليون ريال سعودي. قابله جزئياً ارتفاع في احتياطي عجز أقساط تأمين واحتياطيات أخرى لقطاع المركبات بقيمة ٤,١ مليون ريال سعودي بناءً على توصية الخبير الاكتواري.

مخصص مكافأة نهاية الخدمة

يتم تكوين مخصص سنوي استناداً إلى التقييم الاكتواري المستقل وفقاً لمتطلبات معيار المحاسبة الدولي رقم ١٩ «مخصصات الموظفين» باستخدام طريقة ائتمان الوحدة المتوقعة. تعد مكافأة نهاية الخدمة شرطاً قانونياً لكافة الشركات السعودية، وتكون مستحقة الدفع للموظفين عند إستقالتهم أو إقالتهم أو إنتهاء عقود عملهم.

انخفض مخصص مكافأة نهاية الخدمة بنسبة ٣,٨٪ كما في ٣١ ديسمبر ٢٠٢٠م ليصل إلى ١٠,٤ مليون ريال سعودي ويعود السبب إلى انخفاض عدد الموظفين خلال السنة.

لا يوجد أي تغير جوهري في مخصص مكافأة نهاية الخدمة كما في ٣١ ديسمبر ٢٠٢١م بالمقارنة مع ٣١ ديسمبر ٢٠٢٠م.

الزكاة وضريبة الدخل المستحقة

ارتفعت الزكاة وضريبة الدخل المستحقة من ٤,٦ مليون ريال سعودي كما في ٣١ ديسمبر ٢٠١٩م إلى ٦,٣ مليون ريال سعودي كما في ٣١ ديسمبر ٢٠٢٠م ومن ثم ارتفعت إلى ٧,٧ مليون ريال سعودي كما في ٣١ ديسمبر ٢٠٢١م.

قامت الشركة بتقديم إقراراتها الزكوية والضريبية منذ تأسيسها في عام ٢٠٠٧م وحتى ٣١ ديسمبر ٢٠٢٠م، حيث قدمت الشركة إقراراتها لثلاثة عشر سنة الماضية. وقد استلمت الشركة شهادة نهائية عن السنة المالية المنتهية في ٣١ ديسمبر ٢٠٢٠م.

كما أنهت الشركة وضعها الضريبي والزكوي حتى العام ٢٠١١م، وقد استلمت الشركة من هيئة الزكاة والضريبة والجمارك ربوط زكوية وضريبية للأعوام من ٢٠١٢م وحتى عام ٢٠٢٠م تضمنت فروقات عن إقرارات الشركة، وكإجراء أولي وضمن المهلة النظامية، قامت الشركة بمناقشة وتقديم الاعتراضات لدى هيئة الزكاة والضريبة والجمارك والتي نتج عنها قبول جزئي من قبل هيئة الزكاة والضريبة والجمارك وذلك بتواريخ مختلفة نظراً لاختلاف تواريخ استلام الربوط الزكوية والسنوات المتعلقة بالربوط الزكوية، وتواريخ تقديم الاعتراض عليها وقد بلغت بموجبه قيمة الفروقات بعد القبول الجزئي ما قيمته ٢٨,٤ مليون ريال سعودي كما في تاريخ هذه النشرة، وقد قامت الشركة برفع اعتراضاتها على الفروقات الزكوية لعامي ٢٠١٩م و٢٠٢٠م لدى هيئة الزكاة والضريبة والجمارك، كما قامت الشركة أيضاً بتقديم اعتراضاتها على الفروقات الزكوية للأعوام ٢٠١٢م وحتى ٢٠١٨م أمام الأمانة العامة للجان الفصل في المخالفات والمنازعات الضريبية.

ولا تستطيع الشركة التنبؤ فيما إذا كانت هيئة الزكاة والضريبة والجمارك والأمانة العامة للجان الفصل في المخالفات والمنازعات الضريبية ستقوم بقبول الاعتراضات المقدمة من قبل الشركة، أو مطالبة الشركة بدفع فروقات مستقبلاً عن الأعوام السابقة. وفي حال تم رفض الاعتراضات المقدمة من قبل الشركة فإن ذلك سيؤثر بشكل سلبي وجوهري على أرباح الشركة ونتائج عملياتها وتوقعاتها المستقبلية.

توزيعات الفائض المستحقة

ارتفعت توزيعات الفائض المستحقة من ١,٩ مليون ريال سعودي كما في ٣١ ديسمبر ٢٠١٩م إلى ٢,٣ مليون ريال سعودي كما في ٣١ ديسمبر ٢٠٢٠م نتيجة تسجيل الشركة أرباحاً للسنة وتوزيع جزء من الفائض خلال السنة عن سنوات سابقة. انخفض رصيد توزيعات الفائض المستحقة إلى ١,٤ مليون ريال سعودي كما في ٣١ ديسمبر ٢٠٢١م نتيجة تسجيل الشركة خسائر للفترة بالإضافة إلى قيام الشركة بتوزيع الفائض الناتج عن عمليات سنة ٢٠٢٠م خلال الربع الأخير من عام ٢٠٢١م.

المعاملات مع الجهات ذات العلاقة وأرصدها

يعرض الجدول التالي المعاملات والأرصدة مع الجهات ذات العلاقة كما في ٣١ ديسمبر ٢٠١٩م و٣١ ديسمبر ٢٠٢٠م و٣١ ديسمبر ٢٠٢١م.

الجدول رقم (٤٦): المعاملات مع الجهات ذات العلاقة

			المعاملة		(بالآلاف الريالات)
٢٠٢١م	٢٠٢٠م	٢٠١٩م			
(مدققة)	(مدققة)	(مدققة)			
٦,٠٧٠	٦,٣٢٢	٤,٨٥٧	أقساط التأمين		أعضاء مجلس الإدارة والشركات التي يمثلونها (عليات تأمين)
١,١٥٥	١,٦١٧	١,٥٤٤	مطالبات مدفوعة		
٤,١٥٨	٤,٠٣٧	٣,٨٠٤	مزاياء قصيرة الأجل		كبار موظفي الإدارة
١٧٢	١٣٥	١٥٩	مكافأة نهاية الخدمة		
٩١	٠	٥١١	رصيد مسدد إلى شركة التأمين العربية		شركة التأمين العربية- لبنان (مساهم)
٣٠٠	٤١	١٦	مصاريف مدفوعة من قبل شركة التأمين بالنيابة عن شركة التأمين العربية		
٠	١٤	٣	مصاريف مدفوعة بالنيابة عن شركة التأمين الأردنية		شركة التأمين الأردنية (مساهم)
			عمليات إعادة تأمين، صافي		
٩٨٠	١,٢٧٥	١,١٦٤	مصاريف وبدلات حضور مجلس الإدارة (عمليات مساهمين)		

المصدر: القوائم المالية المدققة للسنوات المالية المنتهية في ٣١ ديسمبر ٢٠١٩م و٢٠٢٠م و٢٠٢١م

الجدول رقم (٤٧): الأرصدة مع الجهات ذات العلاقة

التغيير السنوي ٢٠٢٠م - ٢٠٢١م	التغيير السنوي ٢٠١٩م - ٢٠٢٠م	٣١ ديسمبر ٢٠٢١م (مدققة)	٣١ ديسمبر ٢٠٢٠م (مدققة)	٣١ ديسمبر ٢٠١٩م (مدققة)	(بالآلاف الريالات)
					مبالغ مستحقة من جهات ذات علاقة
٠,٠%	٠,٠%	٨٣	٨٣	٨٣	شركة التأمين الأردنية - مساهم
١٠٠,٠%	١٠٠,٠%	٠	١٠	٠	شركة التأمين العربية- لبنان- مساهم
(١٠,٨%)	١٢,٠%	٨٣	٩٣	٨٣	إجمالي المبالغ المستحقة من جهات ذات علاقة
					مبالغ مستحقة إلى جهات ذات علاقة
-	(١٠٠,٠%)	١٩٩	٠	٤١	شركة التأمين العربية- لبنان- مساهم
-	(١٠٠,٠%)	١٩٩	٠	٤١	إجمالي المبالغ المستحقة إلى جهات ذات علاقة
١٢٣,٤%	(١٠,١%)	١,٩٥٩	٨٧٧	٩٧٥	أعضاء مجلس الإدارة والشركات التي يمثلونها
٠,٠%	٢,٦%	٥٤٧	٥٤٧	٥٣٣	ذمة إعادة تأمين مستحقة على شركة التأمين الأردنية
٧٦,٠%	(٥,٦%)	٢,٥٠٦	١,٤٢٤	١,٥٠٨	أرصدة أخرى مع جهات ذات علاقة

المصدر: القوائم المالية المدققة للسنوات المالية المنتهية في ٣١ ديسمبر ٢٠١٩م و٢٠٢٠م و٢٠٢١م

تشمل الجهات ذات العلاقة التي تتعامل معها الشركة:

أعضاء مجلس الإدارة والشركات التي يمثلونها

تشمل المعاملات مع أعضاء مجلس إدارة الشركة والشركات التي يمثلونها أقساط تأمين مكتتبه ومطالبات مدفوعة بالإضافة إلى البدلات والمكافآت السنوية.

كبار موظفي الإدارة

وهم الأشخاص الذين يتمتعون بالصلاحيات والمسؤولية عن تخطيط وتوجيه ومراقبة أنشطة الشركة (كبار التنفيذيين بما فيهم الرئيس التنفيذي والمدير المالي). وتشمل المعاملات مع كبار موظفي الشركة الرواتب والمزايا ومكافآت نهاية الخدمة.

الشركة العربية ش.م.ل (شركة قابضة)

الشركة العربية ش.م.ل (شركة قابضة)، وهي شركة تابعة لشركة التأمين العربية ش.م.ل (لبنان)، تمتلك ١٩,٢% من أسهم شركة التأمين العربية التعاونية قبل الطرح. تشمل المعاملات مع شركة التأمين العربية ش.م.ل (لبنان) بشكل رئيسي أرصدة مسددة إلى شركة التأمين العربية ش.م.ل (تمثل حصة الشركة من مصاريف تقنية المعلومات) بالإضافة إلى مصاريف مدفوعة من قبل الشركة بالنيابة عن شركة التأمين العربية ش.م.ل.

شركة التأمين الأردنية م.ع.م

تمتلك شركة التأمين الأردنية ٩,١٩٦% من أسهم الشركة قبل الطرح. تشمل المعاملات مع شركة التأمين الأردنية م.ع.م عمليات إعادة تأمين اختيارية مرتبطة بالقطاعات العامة.

التعهدات والالتزامات المحتملة

كما هو الحال بالنسبة لغالبية شركات التأمين، تقام دعاوى على الشركة خلال دورة أعمالها العادية. وبناءً على نصيحة المستشارين القانونيين، تعتقد إدارة الشركة بأن المحصلة النهائية لهذه القضايا لن يكون لها أثر جوهري على دخل الشركة أو وضعها المالي.

وتمثل الالتزامات المحتملة ناتجة عن ضمانات بنكية بقيمة ٢,٧ مليون ريال سعودي كما في ٣١ ديسمبر ٢٠٢١م لصالح مقدمي خدمات متنوعة وقد قام البنك العربي الوطني باحتجاز تلك القيمة من حساب الشركة الجاري لديه - والتي تصنف تحت بند المصاريف المدفوعة مقدما والموجودات الأخرى في قائمة المركز المالي.

حقوق المساهمين

يعرض الجدول التالي حقوق المساهمين كما في ٣١ ديسمبر ٢٠١٩م و٣١ ديسمبر ٢٠٢٠م و٣١ ديسمبر ٢٠٢١م.

الجدول رقم (٤٨): حقوق المساهمين

التغيير السنوي	التغيير السنوي	٣١ ديسمبر ٢٠٢١م	٣١ ديسمبر ٢٠٢٠م	٣١ ديسمبر ٢٠١٩م	(بالآلاف الريالات)
٠,٠%	٠,٠%	٢٦٥,٠٠٠	٢٦٥,٠٠٠	٢٦٥,٠٠٠	رأس المال
١٢,٥%	(١٢,٥%)	(٤٩,٤٩٦)	(٤٣,٩٧٩)	(٥٠,٢٣٦)	خسائر متراكمة
(٨١,٧%)	(٣٤,٨%)	١٣٦	٧٤٥	١,١٤٣	احتياطي إعادة تقييم استثمارات
(٢,٨%)	٢,٧%	٢١٥,٦٣٩	٢٢١,٧٦٦	٢١٥,٩٠٧	إجمالي حقوق المساهمين

المصدر: القوائم المالية المدققة للسنوات المالية المنتهية في ٣١ ديسمبر ٢٠١٩م و٢٠٢٠م و٢٠٢١م

الجدول رقم (٤٩): قائمة التغيرات في حقوق المساهمين

التغيير السنوي	التغيير السنوي	٣١ ديسمبر ٢٠٢١م	٣١ ديسمبر ٢٠٢٠م	٣١ ديسمبر ٢٠١٩م	(بالآلاف الريالات)
٢,٧%	(١٣,٩%)	٢٢١,٧٦٦	٢١٥,٩٠٧	٢٥٠,٧٥٤	الرصيد في بداية السنة
(١٨٨,٢%)	(١١٤,٨%)	(٥,٥١٧)	٦,٢٥٧	(٤٢,٣١٤)	صافي ربح السنة المسند إلى المساهمين
٥٣,٣%	(١٠٥,٣%)	(٦١٠)	(٣٩٨)	٧,٤٦٧	التغير في القيمة العادلة للاستثمارات المتاحة للبيع
(٢,٨%)	٢,٧%	٢١٥,٦٣٩	٢٢١,٧٦٦	٢١٥,٩٠٧	الرصيد في نهاية السنة

المصدر: القوائم المالية المدققة للسنوات المالية المنتهية في ٣١ ديسمبر ٢٠١٩م و٢٠٢٠م و٢٠٢١م

رأس المال

يبلغ رأس المال المصرح به والمصدر والمدفوع بالكامل ٢٦٥ مليون ريال سعودي كما في ٣١ ديسمبر ٢٠٢١م ويتكون من ٢٦,٥ مليون سهم بقيمة اسمية قدرها ١٠ ريال سعودي، تجدر الإشارة إلى أنه وبتاريخ ١٣/٠٤/١٤٤٠هـ (الموافق ٢٠/١٢/٢٠١٨م) أوصى مجلس إدارة الشركة بزيادة رأس مال الشركة من خلال طرح أسهم حقوق أولوية بقيمة ٢٦٥ مليون ريال سعودي. وقد حصلت الشركة على عدم ممانعة البنك المركزي السعودي على زيادة رأس المال بموجب الخطاب رقم (٢٠٢٣٨/٨٩) وبتاريخ ١٨/٠٨/١٤٤٠هـ (الموافق ٢٣/٠٤/٢٠١٩م). علماً بأنها كانت قد استلمت بتاريخ ٠٩/٠١/٢٠٢٢م خطاب البنك المركزي السعودي المتضمن موافقة البنك المركزي على تمديد الموافقة الممنوحة سابقاً للشركة لمدة ستة أشهر من تاريخ الخطاب.

خسائر متراكمة

انخفضت الخسائر المتراكمة من ٥٠,٢ مليون ريال سعودي كما في ٣١ ديسمبر ٢٠١٩م إلى ٤٤,٠ مليون ريال سعودي كما في ٣١ ديسمبر ٢٠٢٠م نتيجة تسجيل الشركة صافي أرباح بعد الزكاة وضريبة الدخل خلال سنة ٢٠٢٠م.

ارتفعت الخسائر المتراكمة إلى ٤٩,٥ مليون ريال سعودي كما في ٣١ ديسمبر ٢٠٢١م نتيجة تسجيل الشركة صافي خسائر بعد الزكاة وضريبة الدخل خلال سنة ٢٠٢١م.

احتياطي إعادة تقييم استثمارات

يمثل احتياطي إعادة تقييم استثمارات الأرباح/(الخسائر) التراكمية غير المحققة في القيمة العادلة للاستثمارات المتاحة للبيع. بلغ احتياطي إعادة تقييم استثمارات ١٣٦ ألف ريال سعودي كما في ٣١ ديسمبر ٢٠٢١م.

V-0 قائمة التدفقات النقدية

يعرض الجدول التالي قائمة التدفقات النقدية للسنوات المالية المنتهية في ٣١ ديسمبر ٢٠١٩م و٣١ ديسمبر ٢٠٢٠م و٣١ ديسمبر ٢٠٢١م.

الجدول رقم (٥٠): قائمة التدفقات النقدية

٢٠٢١م	٢٠٢٠م	٢٠١٩م	(بالآلاف الريالات)
(مدققة)	(مدققة)	(مدققة)	
(٥,٥١٧)	٧,٠٧١	(٤٢,٣١٤)	صافي (خسارة) / ربح السنة
			التعديلات للبيئود غير النقدية:
٢,٦١٩	٢,٢٠٧	١,٩٧٥	استهلاك ممتلكات ومعدات
٠	(٣)	-	أرباح بيع ممتلكات ومعدات
٢,١٥٧	١,٩٧١	١,٩٥٤	استهلاك أصول حق استخدام
١٥٨	٢١٨	٢٩١	مصروفات تمويل
(٩,٦٤٨)	(٨,٢٣٥)	١٣,٥٨٦	مخصص / (استرداد) ديون مشكوك في تحصيلها
(٢,٦٧٥)	(٢,٠١٦)	(١,٢٤٩)	أرباح بيع استثمارات متاحة للبيع
٠	٠	٢,٨٩٨	أعباء انخفاض استثمارات متاحة للبيع
١,٤٦٨	١,٧١٧	١,٨١٣	مخصص مكافأة نهاية الخدمة
٦,٠٤٨	٦,٠٠٠	٤,٥٥٣	زكاة وضريبة دخل مستحقة
(٥,٣٩٠)	٨,٩٣٠	(١٦,٤٩٤)	
			التغيرات في الموجودات والالتزامات التشغيلية
(٢١٥)	(٢٢,٤١٦)	(١٠,٨٧١)	أقساط تأمين ودمم معيدي تأمين مدينة
(٤,٩٧٣)	١٢,٩٥٨	(٤,٣٧٣)	حصة معيدي التأمين من أقساط التأمين غير المكتسبة
(٣٦,٦٠٩)	٣,١٧٤	٤,٣٣٩	حصة معيدي التأمين من المطالبات تحت التسوية
١,٠٣٣	٥,١٢٥	(٦,٣٤٤)	حصة معيدي التأمين من المطالبات المتكبدة غير المبلغ عنها
(١٠٤)	(٣,٧٨١)	١,١٥٥	تكاليف اكتتاب مؤجلة
١٠	(١٠)	(٨٣)	مبالغ مستحقة من جهة ذات علاقة
(٥,٨٩٠)	(١,٣٣٥)	(٥,٤٤٨)	مصاريف مدفوعة مقدماً وموجودات أخرى
(٦,٥٧٨)	١,٤٥٣	(٢٦,٩١٨)	ذمم دائنة
(٤,٢٥١)	(٤٨١)	٥,٩٧٨	مصاريف مستحقة ومطلوبات أخرى
١,٥٨٤	(٦,٩٦٥)	١٤,٩٢٥	ذمم معيدي التأمين الدائنة
٢٧,٢٩٢	(٧,٧٩٩)	(٨٠٠)	أقساط تأمين غير مكتسبة
١٨٣	(٣٤٥)	(١,٠١٤)	عمولات إعادة تأمين غير مكتسبة
٢٣,٦٠٥	(٢,٨١٦)	٩٦٥	مطالبات تحت التسوية
(٧,٠١١)	(٤,٥٠٦)	٨,٦٦٢	مطالبات متكبدة غير مبلغ عنها
(٦,٦٦٥)	٤٧١	٤,٣٦٠	احتياطي عجز الأقساط
(٨١٤)	(٥٠٠)	٠	توزيعات الفائض المستحقة
١٩٩	(٤١)	(١٨٨)	مبالغ مستحقة إلى جهات ذات علاقة
(٢٤,٥٩٤)	(١٨,٨٨٤)	(٣٢,١٤٩)	النقد المستخدم في الأنشطة التشغيلية
(٤,٦٧٧)	(٤,٣٥٤)	(٥,٦٣١)	زكاة وضريبة دخل مدفوعة
(٤٣٧)	(٢,٦٢٤)	(٢,١٧٩)	مكافأة نهاية الخدمة المدفوعة
(٢٩,٧٠٩)	(٢٥,٨٦٢)	(٣٩,٩٥٩)	صافي النقد المستخدم في الأنشطة التشغيلية

			(بالآلاف الريالات)
٢٠٢١م	٢٠٢٠م	٢٠١٩م	
(مدققة)	(مدققة)	(مدققة)	
التدفقات النقدية من الأنشطة الاستثمارية			
(٣٤,٨١٣)	٤٧,٤٦٢	(١٨,٩٦٥)	إضافات) / استيعادات استثمارات
٦,٢٠٣	٦٥,٢٩٣	٣٧,٤١٨	استيعادات وودائع لأجل
(٣,٤٣٨)	(٢,٠٩٠)	(٢,١٤١)	إضافات ممتلكات ومعدات
(٣١,٩٤٨)	١١٠,٧٦٥	١٦,٣١٣	صافي النقد من/ (المستخدم في) الأنشطة الاستثمارية
التدفقات النقدية من الأنشطة التمويلية			
(٢,٣٢٧)	(٢,١٦٩)	(٤٨١)	حق استخدام أصول مدفوعة
(٢,٣٢٧)	(٢,١٦٩)	(٤٨١)	صافي النقد المستخدم في الأنشطة التمويلية
(٦٣,٩٨٤)	٨٢,٧٣٤	(٢٤,١٢٧)	صافي التغير في النقد وما في حكمه
١٤٩,٣٢٧	٦٦,٥٩٣	٩٠,٧٢٠	النقد وما في حكمه، بداية السنة
٨٥,٣٤٣	١٤٩,٣٢٧	٦٦,٥٩٣	النقد وما في حكمه، نهاية السنة

المصدر: القوائم المالية المدققة للسنوات المالية المنتهية في ٣١ ديسمبر ٢٠١٩م و٢٠٢٠م و٢٠٢١م

ارتفع النقد وما في حكمه بنسبة ١٢٤,٢٪ ليصل إلى ١٤٩,٣ مليون ريال سعودي كما في ٣١ ديسمبر ٢٠٢٠م مقارنة مع ٦٦,٦ مليون ريال سعودي كما في ٣١ ديسمبر ٢٠١٩م بشكل رئيسي نتيجة ارتفاع صافي التدفقات النقدية من الأنشطة الاستثمارية التي تعود بصورة رئيسية إلى متحصلات من استيعادات استثمارات وودائع لأجل، والتي تم إضافتها إلى أرصدة البنوك واستثمار جزء منها في وودائع لأجل ذات تواريخ استحقاق أقل من ثلاثة شهور (تعتبر من ضمن النقد وما في حكمه).

انخفض النقد وما في حكمه بنسبة ٤٢,٨٪ ليصل إلى ٨٥,٣ مليون ريال سعودي كما في ٣١ ديسمبر ٢٠٢١م، نتيجة استخدام بعض الأرصدة في الأنشطة الاستثمارية بالإضافة إلى تمويل الأنشطة التشغيلية في السنة المنتهية في ٣١ ديسمبر ٢٠٢١م.

الأنشطة التشغيلية

قامت الشركة بتسجيل صافي ربح بقيمة ٧,١ مليون ريال سعودي في سنة ٢٠٢٠م والذي ساهم في خفض صافي النقد المستخدم في الأنشطة التشغيلية ليصل إلى ٢٥,٩ مليون ريال سعودي في سنة ٢٠٢٠م بالمقارنة مع ٤٠,٠ مليون ريال سعودي في سنة ٢٠١٩م. في سنة ٢٠٢٠م، تم تسجيل صافي ارتفاع بقيمة ٢٢,٤ مليون ريال سعودي في رصيد أقساط تأمين وضمم معيدي تأمين مدينة بسبب تأخر بعض العملاء في سداد مستحقاتهم.

بلغ صافي النقد المستخدم في الأنشطة التشغيلية ٢٩,٧ مليون ريال سعودي في سنة ٢٠٢١م مقارنة مع ٢٥,٩ مليون ريال سعودي في سنة ٢٠٢٠م، ويعود ذلك بصورة رئيسية إلى تكبد الشركة خسارة في سنة ٢٠٢١م.

الأنشطة الاستثمارية

في سنة ٢٠١٩م، بلغ صافي النقد الناتج من الأنشطة الاستثمارية ١٦,٣ مليون ريال سعودي نتيجة استحقاق بعض الودائع لأجل واستخدام جزء منها لتمويل الأنشطة التشغيلية.

ارتفع صافي النقد الناتج من الأنشطة الاستثمارية إلى ١١٠,٨ مليون ريال سعودي في سنة ٢٠٢٠م نتيجة استيعادات استثمارات وودائع لأجل بقيمة صافية بلغت ٤٧,٥ مليون ريال سعودي و٦٥,٤ مليون ريال سعودي على التوالي. وقد تم استخدام جزء من المتحصلات في وودائع لأجل ذات تواريخ استحقاق أقل من ثلاث شهور (من ضمن النقد وما في حكمه).

قامت الشركة باستخدام صافي نقد بقيمة ٣١,٩ مليون ريال سعودي في الأنشطة الاستثمارية في سنة ٢٠٢١م.

٨-٥ قائمة الملاءة المالية

يعرض الجدول التالي قائمة الملاءة المالية كما في ٣١ ديسمبر ٢٠١٩م و٣١ ديسمبر ٢٠٢٠م و٣١ ديسمبر ٢٠٢١م.

الجدول رقم (٥١): قائمة الملاءة المالية

			(بالآلاف الريالات)
٣١ ديسمبر ٢٠٢١م	٣١ ديسمبر ٢٠٢٠م	٣١ ديسمبر ٢٠١٩م	
(مدققة)	(مدققة)	(مدققة)	
الموجودات المقبولة			
٣٥٦,٦٠٠	٢٨٤,٨٩٧	٢٣٤,٩٧٢	عمليات حملة الوثائق
٢٥١,٤٧٦	٢٧٥,٨٤٥	٣٢٦,٩٣٤	عمليات المساهمين
٦٠٨,٠٧٦	٥٦٠,٧٤١	٥٦١,٩٠٥	إجمالي الموجودات المقبولة
المطلوبات			
٤٢٢,٢٧٦	٣٩٥,٥٨١	٤١٩,٤٨٠	عمليات حملة الوثائق
٣٦,٥٦١	٥٤,١٣٨	١١١,٠٢٦	عمليات المساهمين
(٢٣,٢١٣)	(٤١,٩١٠)	(١٠١,٩٨٧)	يطرح: المطلوبات المسموح استبعادها في تغطية الحد الأدنى للهامش
٤٣٥,٦٢٤	٤٠٧,٨٠٩	٤٢٨,٥٢٠	إجمالي المطلوبات
صافي الموجودات المقبولة			
(٦٥,٦٧٦)	(١١٠,٦٨٤)	(١٨٤,٥٠٩)	عمليات حملة الوثائق
٢١٤,٩١٤	٢٢١,٧٠٧	٢١٥,٩٠٧	عمليات المساهمين
٢٣,٢١٣	٤١,٩١٠	١٠١,٩٨٧	تعديلات: إضافات واستبعادات مسموحة
١٧٢,٤٥١	١٥٢,٩٣٢	١٣٣,٣٨٦	إجمالي صافي الموجودات المقبولة (أ)
الحد الأدنى للهامش المطلوب			
٦٣,٧٨٤	٥٢,٥٨٣	٤٥,٢٣١	هامش الملاءة المطلوب
٦٣,٧٨٤	٥٢,٥٨٣	٤٥,٢٣١	إجمالي هامش الملاءة المطلوب
١٠٠,٠٠٠	١٠٠,٠٠٠	١٠٠,٠٠٠	الحد الأدنى لرأس المال المطلوب
١٠٠,٠٠٠	١٠٠,٠٠٠	١٠٠,٠٠٠	إجمالي هامش الملاءة المطلوب (ب)
٧٢,٤٥١	٥٢,٩٣٢	٣٣,٣٨٦	الزيادة في صافي الموجودات المقبولة مقارنة بهامش الحد الأدنى المطلوب (أ)-(ب)
%١٧٢.٥	%١٥٢.٩	%١٣٣.٤	غطاء هامش الملاءة

المصدر: نماذج البنك المركزي السعودي وإدارة شركة التأمين العربية التعاونية

يعتمد مجموع الموجودات المقبولة في كامل الجدول على عوامل إمكانية القبول (أي نسب إمكانية القبول لكل نوع من الموجودات) المحددة في اللائحة التنفيذية للبنك المركزي السعودي. وإذا كانت نسبة موجودات معينة من مجموع الموجودات تقل عن نسبة إمكانية القبول، فإن نسبة ١٠٠٪ من الموجودات تعتبر مقبولة.

تقارن الموجودات المقبولة في ضوء هامش الملاءة المالية الذي ينص عليه البنك المركزي السعودي بعد اقتطاع مجموع المطلوبات لكي يتحقق البنك المركزي السعودي ما إذا كانت شركة التأمين تتمتع بالملاءة المالية الكافية.

تحافظ الشركة على رأس مالها وفقاً للتوجيهات التي وضعها البنك المركزي في المادة (٦٦) جدول ٣ و٤ من اللائحة التنفيذية التي تنص على هامش الملاءة الذي ينبغي المحافظة عليه. ووفقاً للمادة المذكورة، ينبغي على الشركة المحافظة على هامش ملاءة يعادل المستوى الأعلى من الطرق الثلاث التالية:

- الحد الأدنى من متطلبات رأس المال وهو ١٠٠.٠ مليون ريال سعودي.
- هامش ملاءة أقساط التأمين.
- هامش ملاءة مطالبات التأمين.

بلغ الحد الأدنى لهامش الملاءة المطلوب ١٠٠ مليون ريال سعودي خلال السنوات ٢٠١٩م، ٢٠٢٠م، و٢٠٢١م وقد امتثلت الشركة بمتطلبات هامش الملاءة خلال الفترات المذكورة.

٦- استخدام متحصلات الطرح

١-٦ صافي متحصلات الطرح

من المتوقع أن يبلغ إجمالي متحصلات اكتتاب أسهم حقوق الأولوية مائتين وخمسة وستين مليون (٢٦٥,٠٠٠,٠٠٠) ريال سعودي. ومن المتوقع أن يخصم من إجمالي متحصلات الطرح حوالي خمسة ملايين (٥,٠٠٠,٠٠٠) ريال سعودي لتغطية مصاريف وأتعاب الاكتتاب الخاصة بالمستشار المالي والمستشار القانوني ومدير الاكتتاب ومتعهد التغطية ومصاريف الإعلانات والطباعة وغيرها من المصاريف المتعلقة بالاكتتاب. وعليه سيبلغ صافي متحصلات الطرح حوالي مئتان وستون مليون (٢٦٠,٠٠٠,٠٠٠) ريال سعودي.

٢-٦ استخدام صافي متحصلات الطرح

تزاول جميع شركات التأمين العاملة بالمملكة نشاطها وفقاً لنظام مراقبة شركات التأمين ولائحته التنفيذية والتعديلات اللاحقة التي تصدر من قبل البنك المركزي من وقتٍ لآخر.

وسيتم استخدام صافي متحصلات الاكتتاب بشكل رئيسي لدعم نمو أعمال الشركة وذلك للالتزام بمتطلبات الملاءة المالية، حيث سيتم ذلك من خلال استخدام متحصلات الاكتتاب في الاستثمارات المالية بالإضافة إلى زيادة الوديعة النظامية والتي ينص عليها البنك المركزي وذلك بسبب زيادة رأس مال الشركة. ولن يحصل المساهمون على أي من متحصلات الاكتتاب.

يوضح الجدول أدناه الاستخدام المقترح لمتحصلات الطرح:

الجدول رقم (٥٢): الاستخدام المقترح لمتحصلات الطرح

النسبة من إجمالي متحصلات الطرح (%)	القيمة (مليون ريال سعودي)	البيان
١٠٠%	٢٦٥	إجمالي متحصلات الاكتتاب
١,٨٩%	٥	مصاريف الاكتتاب المقدرة
٩٨,١١%	٢٦٠	صافي متحصلات الاكتتاب
١٠,٠٠%	٢٦,٥	زيادة الوديعة النظامية
٨٨,١١%	٢٣٣,٥	استثمارات مالية

المصدر: الشركة

وستقوم الشركة باستخدام متحصلات الطرح فيما يلي:

١-٢-٦ استخدام جزء من صافي متحصلات الاكتتاب لزيادة الوديعة النظامية

وفقاً لللائحة التنفيذية لشركات التأمين التعاوني الصادرة عن البنك المركزي، يجب أن تكون الوديعة النظامية ١٠٪ من رأس المال المدفوع، وعليه سوف تقوم الشركة بتخصيص ست وعشرون مليون وخمسة مائة ألف (٢٦,٥٠٠,٠٠٠) ريال سعودي من صافي متحصلات الاكتتاب كوديعة نظامية ليصبح إجمالي الوديعة النظامية ستة وستون مليون وخمسة مائة ألف (٦٦,٥٠٠,٠٠٠) ريال سعودي.

٢-٢-٦ استخدام جزء من صافي متحصلات الطرح في الاستثمارات المالية

ستقوم الشركة باستخدام مبالغ صافي متحصلات الطرح المخصصة للاستثمارات والودائع المالية متوسطة وطويلة الأجل، بالإضافة إلى زيادة وتوزيع محفظة الشركة الاستثمارية والتي سيتم الاستثمار بها في صناديق الاستثمار كصناديق المرابحة والمتاجرة والدخل الثابت والأسهم والصكوك بالإضافة إلى الاستثمار المباشر في السندات والصكوك والأسهم، وذلك بما يتوافق مع اللائحة التنفيذية لمراقبة شركات التأمين التعاوني الصادرة عن البنك المركزي، وسياسة الاستثمار المعتمدة من مجلس الإدارة، ستركز معظم الاستثمارات في أوعية استثمارية قليلة ومتوسطة المخاطر في المملكة، وسيتم توزيع جزء من المبلغ على استثمارات مرتفعة المخاطر أو استثمارات خارج المملكة. حيث تنوي الشركة تخصيص حوالي ٢٣٣,٥ مليون ريال سعودي. كما تنوي الشركة القيام بالاستثمارات المالية فور الانتهاء من عملية زيادة رأس المال، حيث ستقوم الشركة بتشغيل صافي المتحصلات المتعلقة بالاستثمارات المالية في البداية في ودائع بنكية أقل من سنة لضمان إمكانية السحب من المبالغ حسب الحاجة، ولحين دراسة الفرص الاستثمارية المتاحة لحين توفر فرص في الأوعية الاستثمارية الأخرى استكمالاً لتشغيل كافة المبالغ حسب تخطيط الشركة، ويخضع كل

ذلك للوائح البنك المركزي السعودي الخاصة بالاستثمار وسياسة الشركة. من المتوقع أن تجني الشركة أرباحاً من الاستثمار بمعدل ٣-٤٪ بشكل سنوي. تجدر الإشارة إلى أن الشركة لن تقوم بممارسة أي نشاط استثماري أو تجاري غير مرخص.

الجدير بالذكر أنه سيتم توزيع المبالغ على قنوات الاستثمار وفقاً للمادة الحادية والستون (٦١) من اللائحة التنفيذية لنظام مراقبة شركات التأمين التعاوني والتي تنص على ما يلي:

١. على الشركة عند وضع سياستها الاستثمارية مراعاة أن تكون مدة الاستحقاق للأصول المستثمرة موازية للالتزامات الشركة حسب الوثائق المصدرة. وعلى الشركة أن تقدم للبنك المركزي برنامج الاستثمار شاملاً توزيع الأصول، وإذا لم يوافق البنك المركزي على البرنامج تلتزم الشركة بالأوعية والنسب الواردة في الجدول رقم (١) من اللائحة التنفيذية، وعلى ألا يتجاوز الاستثمار خارج المملكة (٢٠٪) عشرين بالمائة من إجمالي الاستثمارات مع الالتزام بما ورد في الفقرة (٢) من المادة التاسعة والخمسون (٥٩) والتي تنص على أن يكون الاستثمار بالريال بما نسبته (٥٠٪) خمسون بالمائة من إجمالي الأصول المتاحة للاستثمار، وإذا رغبت الشركة في تخفيض هذه النسبة فيجب أخذ موافقة كتابية مسبقة من البنك المركزي.

٢. على الشركة الأخذ في الاعتبار بمخاطر تركيز الاستثمار بحيث ألا تتجاوز نسبة التركيز (٥٠٪) خمسين بالمائة من كل وعاء استثماري في الجدول رقم (١) من اللائحة التنفيذية.

والمادة الثانية والستون (٦٢) من اللائحة التنفيذية لنظام مراقبة شركات التأمين التعاوني والتي تنص على أنه لا يجوز للشركة استخدام الأدوات المالية مثل المشتقات المالية والبنود خارج الميزانية العمومية قبل الحصول على موافقة كتابية مسبقة من البنك المركزي، كما لا يجوز للشركة استخدام الأدوات في أغراض غير إدارة المحفظة الاستثمارية. ويجب الأخذ في الاعتبار بالآتي:

١. أن تكون مدرجة في سوق مالي رئيس، وقابلة للتسييل في وقت قصير، ومبنية على أصول مدرجة في جدول تقييم الأصول، ولها طريقة تسعير واضحة ومعلومة.
٢. أن تكون لدى الشركة مخصصات وأصول كافية لمواجهة أي التزامات ناتجة أو محتملة من الاستثمار في هذه الأدوات.
٣. أن يكون الطرف الآخر في التعامل ذا ملاءة وسمعة مقبولة.

الجدير بالذكر أن الشركة لديها استثمارات حالية قائمة (فضلاً راجع «استثمارات» من القسم رقم (٥) «المعلومات المالية ومناقشة وتحليل الإدارة» من هذه النشرة).

وتماشياً مع متطلبات المادة (٥٤) الفقرة (ب) من قواعد طرح الأوراق المالية والالتزامات المستمرة، ستقوم الشركة بالإفصاح للجمهور عند وجود اختلاف بنسبة (٥٪) أو أكثر بين الاستخدام الفعلي لمتحصلات إصدار أسهم حقوق الأولوية مقابل ما أفصح عنه في هذه النشرة فور علمها بذلك.

٣-٦ أثر زيادة رأس المال على غطاء هامش الملاءة

تنوي الشركة زيادة رأسمالها من مائتين وخمسة وستين مليون (٢٦٥,٠٠٠,٠٠٠) ريال إلى خمسمائة وثلاثين مليون (٥٣٠,٠٠٠,٠٠٠) ريال سعودي لدعم نمو أعمالها، وذلك من خلال استخدام صافي متحصلات الطرح في الاستثمارات المالية (ضمن الأنشطة الاعتيادية للشركة حيث تقوم شركات التأمين بالاستثمارات المالية وفق آلية محددة من قبل البنك المركزي السعودي فضلاً راجع القسم الفرعي «استخدام جزء من صافي متحصلات الطرح في الاستثمارات المالية» من هذا القسم)، وزيادة الوديعة النظامية.

تفرض اللائحة التنفيذية لنظام مراقبة شركات التأمين على شركات التأمين الاحتفاظ بحد أدنى من صافي الأصول القابلة للتضمين في حساب هامش الملاءة ويترجم هذا المطلب في الحاجة إلى الاحتفاظ بالحد الأدنى من الغطاء التام (١٠٠٪) لهامش الملاءة المالية (صافي الأصول القابلة للتضمين في حساب الملاءة المالية مقسوماً على الحد الأدنى لهامش الملاءة).

ويفرض البنك المركزي السعودي على شركات التأمين أن تقوّم صافي أصولها لغرض احتساب صافي الأصول القابلة للتضمين في حساب الملاءة المالية وفقاً لجدول ونسب تضمين محددة من قبل البنك المركزي السعودي على أن يراعى الآتي:

- ألا يتجاوز تقييم الأصول قيمتها السوقية، ويستثنى من ذلك الأصول الخاصة بتأمين الحماية والادخار المرتبطة بالجزء الخاص بالاستثمار.
 - أن يكون الحد الأقصى (٢٠٪) عشرين بالمائة من إجمالي الأصول المسموح بها المرتبطة بطرف واحد.
- وتنص المادة (٦٦) من اللائحة التنفيذية لنظام مراقبة شركات التأمين بأنه على الشركة التي تزاوّل التأمين العام والصحي الاحتفاظ بحد أدنى لهامش الملاءة المالية المطلوب باعتماد القيمة الأعلى لأي من الطرق الثلاث الآتية:

- الحد الأدنى لمتطلبات رأس المال وهو مئة مليون (١٠٠,٠٠٠,٠٠٠) ريال سعودي لشركات التأمين ومئتين مليون (٢٠٠,٠٠٠,٠٠٠) مليون ريال سعودي لشركات إعادة التأمين أو شركات التأمين التي تزاوّل في الوقت نفسه أعمال إعادة التأمين.
- مجموع الأقساط المكتتبة
- المطالبات

وتنص المادة (٦٧) من اللائحة التنفيذية لنظام مراقبة شركات التأمين بأنه على الشركة التي تزاوّل تأمين الحماية والادخار الاحتفاظ بهامش ملاءة عن طريق حاصل جمع ما يلي:

- نسبة (٤,٠٪) أربعة بالمئة من المخصصات الفنية لتأمين الحماية والادخار.
- نسبة (٣,٠٪) ثلاثة بالألف من إجمالي التغطية للأفراد بعد حسم حصة الإعادة بشرط ألا تزيد حصة الإعادة على نسبة (٥٠٪) خمسين بالمئة من إجمالي التغطية.
- نسبة (١,٠٪) واحد بالألف من إجمالي التغطية للمجموعات بعد حسم حصة الإعادة بشرط ألا تزيد حصة الإعادة على (٥٠٪) خمسين بالمئة من إجمالي التغطية.

يوضح الجدول أدناه تفاصيل هامش وغطاء الملاءة المالية للشركة كما في ٢٠١٩/١٢/٣١ م وكما في ٢٠٢٠/١٢/٣١ م وكما في ٢٠٢١/١٢/٣١ م.

الجدول رقم (٥٣): تفاصيل هامش وغطاء الملاءة المالية للشركة كما في ٢٠١٩/١٢/٣١ م وكما في ٢٠٢٠/١٢/٣١ م وكما في ٢٠٢١/١٢/٣١ م

(بآلاف الريالات)		
٢٠٢١/١٢/٣١ م	٢٠٢٠/١٢/٣١ م	٢٠١٩/١٢/٣١ م
١٠٠,٠٠٠	١٠٠,٠٠٠	١٠٠,٠٠٠
٦٣,٧٨٤	٥٢,٥٨٣	٤٥,٢٣١
٥١,٧٢٤	٣٩,٢١٦	٣٧,٧٦٨
١٠٠,٠٠٠	١٠٠,٠٠٠	١٠٠,٠٠٠
١٧٢,٤٥١	١٥٢,٩٣٢	١٣٣,٢٨٦
٧٢,٤٥١	٥٢,٩٣٢	٣٣,٢٨٦
%١٧٢	%١٥٣	%١٣٣

المصدر: الشركة

وقد امتثلت الشركة بالكامل لمتطلبات رأس المال المفروضة كما في ٢٠١٩/١٢/٣١ م وكما في ٢٠٢٠/١٢/٣١ م وكما في ٢٠٢١/١٢/٣١ م.

وفيما يلي الإسهامات المتوقعة لصافي متحصلات الطرح في المحافظة على متطلبات رأس المال للسنوات القادمة والتي تم حسابها بناءً على اشتراطات معينة يفرضها البنك المركزي على شركات التأمين حيث ترتفع البنود بشكل غير مباشر، وذلك نتيجة لاستخدام متحصلات الطرح والتي هي زيادة الوديعة النظامية، والاستثمارات المالية.

يوضح الجدول أدناه الإسهام المتوقع لصافي متحصلات الاكتتاب في الحفاظ على متطلبات الملاءة المالية التي يفرضها البنك المركزي خلال السنوات القليلة القادمة.

الجدول رقم (٥٤): الإسهام المتوقع لصافي متحصلات الاكتتاب في الحفاظ على متطلبات الملاءة المالية

(بآلاف الريالات)					
٢٠٢٤/١٢/٣١ م	٢٠٢٣/١٢/٣١ م	٢٠٢٢/١٢/٣١ م	٢٠٢١/١٢/٣١ م	٢٠٢٠/١٢/٣١ م	٢٠١٩/١٢/٣١ م
١٠٠,٠٠٠	١٠٠,٠٠٠	١٠٠,٠٠٠	١٠٠,٠٠٠	١٠٠,٠٠٠	١٠٠,٠٠٠
٨١,٤٢٥	٧٤,١١٢	٦٦,٧٦٨	٦٣,٧٨٤	٥٢,٥٨٣	٤٥,٢٣١
٦٩,٦٢٦	٦٣,٨٨٢	٥٦,٨٩٤	٥١,٧٢٤	٣٩,٢١٦	٣٧,٧٦٨
١٠٠,٠٠٠	١٠٠,٠٠٠	١٠٠,٠٠٠	١٠٠,٠٠٠	١٠٠,٠٠٠	١٠٠,٠٠٠
٤٧٤,٣٩٥	٤٤٦,٥٣٢	٤٢٣,٣٩٣	١٧٢,٤٥١	٥٢,٩٣٢	١٣٣,٢٨٦
٣٧٤,٣٩٥	٣٤٦,٥٣٢	٣٢٣,٣٩٣	٧٢,٤٥١	٥٢,٩٣٢	٣٣,٢٨٦
%٤٧٤	%٤٤٦	%٤٢٣	%١٧٢	%١٥٣	%١٣٣

المصدر: الشركة

-٧ إفادات الخبراء

تم الحصول على موافقة جميع المستشارين التي تظهر أسماؤهم في صفحة (هـ) وذلك لإدراج أسمائهم وشعاراتهم وإفاداتهم بالشكل والمضمون الواردين في هذه النشرة. ولم يتم سحب أي من هذه الموافقات حتى تاريخ نشر هذه النشرة. كما أنه ليس لأي منهم أو العاملين لديهم أو لأي من أقربائهم أي أسهم أو مصلحة مهما كان نوعها في الشركة.

كما لا يوجد أي إفادة أعدها خبير تم تضمينها في نشرة الإصدار هذه.

يقر أعضاء مجلس الإدارة حتى تاريخ هذه النشرة بما يلي:

- لم يكن هناك أي انقطاع في أعمال الشركة يمكن أن يؤثر أو يكون قد أثر تأثيراً ملحوظاً في الوضع المالي خلال الـ(١٢) شهراً الأخيرة.
- لم تُمنح أي عمولات أو خصومات أو أتعاب وساطة أو أي عوض غير نقدي من قبل المُصدر خلال السنوات الثلاث (٣) السابقة مباشرة لتاريخ تقديم طلب التسجيل وطرح الأوراق المالية فيما يتعلق بإصدار أو طرح أي أوراق مالية.
- بخلاف ما ورد في الخطر (٢-١-٢) «المخاطر المتعلقة بالخسائر المتراكمة» من القسم ٢ «عوامل المخاطرة» من هذه النشرة، لم يكن هناك أي تغيير سلبي جوهري في الوضع المالي والتجاري للمصدر خلال السنوات الثلاث (٣) السابقة مباشرة لتاريخ تقديم طلب التسجيل وطرح الأوراق المالية الخاضعة لهذه النشرة، إضافة إلى الفترة التي يشملها تقرير المحاسب القانوني حتى اعتماد نشرة الإصدار.
- بخلاف ما ورد في القسم الفرعي «المعاملات مع الجهات ذات العلاقة» من القسم ٥ «المعلومات المالية ومناقشة وتحليل الإدارة» ليس لأعضاء مجلس الإدارة أو لأي من أقربائهم أي أسهم أو مصلحة من أي نوع في المُصدر.
- لم تحتفظ الشركة بأسهم خزينة، ولم تقم الجمعية العامة غير العادية للشركة بالموافقة على عملية شراء أسهم الشركة.

٩-١ اسم الشركة

تم قيد الشركة في السجل التجاري للشركات المساهمة بمدينة الرياض تحت الاسم التجاري «شركة التأمين العربية التعاونية».

٩-٢ تأسيس الشركة ومراحل تطور رأس المال

- شركة التأمين العربية التعاونية هي شركة مساهمة عامة سعودية تأسست بموجب ترخيص وزارة الاستثمار رقم (١٠٢٠٣١٠٤٢٧٦) بتاريخ ١٤٢٦/٠٥/٠٥هـ (الموافق ٢٠٠٥/٠٦/١٢م)، وقرار مجلس الوزراء رقم (٩٣) وتاريخ ١٤٢٨/٠٣/١٤هـ (الموافق ٢٠٠٧/٠٤/٠٢م) والمرسوم الملكي رقم (م/٢٣) وتاريخ ١٤٢٨/٠٣/١٥هـ (الموافق ٢٠٠٧/٠٤/٠٣م) وبموجب قرار وزارة التجارة رقم (٢٢٦/ق) الصادر بتاريخ ١٤٢٨/١٢/٢١هـ (الموافق ٢٠٠٧/١٢/٢١م)، وتعمل الشركة بموجب السجل التجاري رقم (١٠١٠٢٤٣٣٠٢) الصادر في مدينة الرياض بتاريخ ١٤٢٩/٠١/١٨هـ (الموافق ٢٠٠٨/٠١/٢٧م)، ويقع عنوان المقر الرئيسي للشركة في مركز بن طامي - طريق الملك عبدالعزيز - حي الورود، مدينة الرياض، المملكة العربية السعودية.
- وبتاريخ ١٤٢٩/٠١/٢٦هـ (الموافق ٢٠٠٨/٠٢/٠٤م) أدرجت كامل أسهم الشركة في تداول السعودية (تداول) بعدد عشرين مليون (٢٠,٠٠٠,٠٠٠) سهم عادي وبقيمة اسمية قدرها عشرة (١٠) ريالات سعودية عن طريق طرحها للاكتتاب العام، حيث اكتتب المساهمون المؤسسون بما نسبته (٦٠٪) من أسهم الشركة البالغة اثني عشر مليون (١٢,٠٠٠,٠٠٠) سهم عادي، واكتتب المساهمون من الجمهور بما نسبته (٤٠٪) من أسهم الشركة البالغة ثمانية ملايين (٨,٠٠٠,٠٠٠) سهم عادي وبقيمة إجمالية تبلغ ثمانين مليون (٨٠,٠٠٠,٠٠٠) ريال سعودي متساوية القيمة قيمة كل منها عشرة (١٠) ريالات سعودية.
- وبتاريخ ١٤٢٩/٠٦/١٨هـ (الموافق ٢٠٠٨/٠٦/١٨م) حصلت الشركة على تصريح البنك المركزي السعودي رقم (ت م ن/١٥/٢٠٠٨٦) لمزاولة نشاط التأمين في التأمين العام، والتأمين الصحي، والحماية والادخار، وفقاً لأحكام نظام مراقبة شركات التأمين التعاوني ولائحته التنفيذية، وقد تم تجديد هذا الترخيص بتاريخ ١٤٤١/٠٤/١٩هـ (الموافق ٢٠١٩/١٢/١٦م) لمدة ثلاث سنوات تبدأ من ١٤٤١/٠٦/١١هـ (الموافق ٢٠٢٠/٠٢/٠٥م) وتنتهي في ١٤٤٤/٠٦/١٠هـ (الموافق ٢٠٢٣/٠١/٠٣م).
- وبتاريخ ١٤٣٦/٠٦/١٨هـ (الموافق ٢٠١٥/٠٤/٠٧م) وافقت الجمعية العامة غير العادية على توصية مجلس الإدارة بزيادة رأس مال الشركة من مائتي مليون (٢٠٠,٠٠٠,٠٠٠) ريال سعودي إلى أربع مائة مليون (٤٠٠,٠٠٠,٠٠٠) ريال سعودي، وبالتالي زيادة عدد أسهم الشركة من عشرين مليون (٢٠,٠٠٠,٠٠٠) سهم عادي إلى أربعين مليون (٤٠,٠٠٠,٠٠٠) سهم عادي متساوية القيمة قيمة كل منها عشرة (١٠) ريالات سعودية وذلك عن طريق إصدار أسهم حقوق الأولوية بمقدار عشرين مليون (٢٠,٠٠٠,٠٠٠) سهم بقيمة اسمية عشرة (١٠) ريالات سعودية للسهم الواحد.
- وبتاريخ ١٤٣٧/١٠/٢٨هـ (الموافق ٢٠١٦/٠٨/٠٢م) وبعد حصول الشركة على موافقة البنك المركزي السعودي بتاريخ وذلك بموجب الخطاب رقم ٣٥١٠٠٠١٤٥٤٦٩ وافقت الجمعية العامة غير العادية على تخفيض رأس مال الشركة من أربع مائة مليون ريال سعودي (٤٠٠,٠٠٠,٠٠٠) ريال سعودي إلى مائتين وخمسة وستين ريال سعودي (٢٦٥,٠٠٠,٠٠٠) بنسبة انخفاض قدرها (٣٣,٧٥٪) من رأس مال الشركة، وبالتالي تخفيض عدد أسهم الشركة من أربعين مليون سهم (٤٠,٠٠٠,٠٠٠) إلى ستة وعشرين مليون وخمسمائة ألف سهم (٢٦,٥٠٠,٠٠٠) وذلك عن طريق إلغاء ثلاثة عشر مليون وخمسمائة ألف (١٣,٥٠٠,٠٠٠) سهم من الأسهم المصدرة للشركة.
- وبتاريخ ١٤٤٠/٠٨/١٨هـ (الموافق ٢٠١٩/٠٤/٢٣م) حصلت الشركة على موافقة البنك المركزي السعودي بموجب الخطاب رقم (٣٠٢٣٨/٨٩) على زيادة رأسمال الشركة من مائتين وخمسة وستين مليون (٢٦٥,٠٠٠,٠٠٠) ريال سعودي إلى خمسمائة وثلاثين مليون ريال (٥٣٠,٠٠٠,٠٠٠) ريال سعودي من خلال إصدار أسهم حقوق الأولوية بقيمة مائتين وخمسة وستين مليون (٢٦٥,٠٠٠,٠٠٠) ريال سعودي. وبتاريخ ١٤٤٣/٠٦/٠٦هـ (الموافق ٢٠٢٢/٠١/١٠م) كما حصلت الشركة على موافقة البنك المركزي السعودي على تمديد الموافقة الممنوحة مسبقاً للشركة بموجب الخطاب رقم (٤٣٠٥١٠٦٥) وتاريخ ١٤٤٣/٠٦/٠٦هـ (الموافق ٢٠٢٢/٠١/١٠م).
- وبتاريخ ١٤٤٣/٠٦/٠٦هـ (الموافق ٢٠٢٢/٠٦/٠٦م) وافقت الجمعية العامة غير العادية على زيادة رأس مال الشركة بنسبة (١٠٪) لزيادة رأس مال الشركة من مئتين وخمسة وستين مليون (٢٦٥,٠٠٠,٠٠٠) ريال سعودي، إلى خمسمائة وثلاثين مليون (٥٣٠,٠٠٠,٠٠٠) ريال سعودي، وبالتالي زيادة عدد أسهم الشركة من مئتين وخمسة وستين مليون (٢٦٥,٠٠٠,٠٠٠) سهم عادي إلى خمس مائة وثلاثون مليون (٥٣٠,٠٠٠,٠٠٠) سهم عادي متساوية القيمة قيمة كل منها عشرة (١٠) ريالات سعودية.

٣-٩ تعديل رأس المال

- بتاريخ ١٨/٠٦/١٤٣٦هـ (الموافق ٠٧/٠٤/٢٠١٥م) وافقت الجمعية العامة غير العادية على زيادة رأس مال الشركة بنسبة (١٠٠٪) من مائتي مليون (٢٠٠,٠٠٠,٠٠٠) ريال سعودي إلى أربعمائة مليون (٤٠٠,٠٠٠,٠٠٠) ريال سعودي، وبالتالي زيادة عدد أسهم الشركة من عشرين مليون (٢٠,٠٠٠,٠٠٠) سهم عادي إلى أربعين مليون (٤٠,٠٠٠,٠٠٠) سهم عادي متساوية القيمة قيمة كل منها عشرة (١٠) ريال سعودي، وذلك عن طريق إصدار أسهم حقوق الأولوية بمقدار عشرين مليون (٢٠,٠٠٠,٠٠٠) سهم بقيمة اسمية قدرها عشرة (١٠) ريال سعودي للسهم الواحد.
- وبتاريخ ٢٨/١٠/١٤٣٧هـ (الموافق ٠٢/٠٨/٢٠١٦م) وافقت الجمعية العامة غير العادية على تخفيض رأس مال الشركة بنسبة (٣٣,٧٥٪) من أربعمائة مليون (٤٠٠,٠٠٠,٠٠٠) ريال سعودي إلى مائتين وخمسة وستين مليون (٢٦٥,٠٠٠,٠٠٠) ريال سعودي وبالتالي تخفيض عدد أسهم الشركة من أربعين مليون سهم (٤٠,٠٠٠,٠٠٠) إلى ستة وعشرين مليون وخمسمائة ألف سهم (٢٦,٥٠٠,٠٠٠) وذلك عن طريق إلغاء ثلاثة عشر مليون وخمسمائة ألف (١٣,٥٠٠,٠٠٠) سهم من الأسهم المصدرة للشركة.

٤-٩ أغراض الشركة

- وفقاً للسجل التجاري رقم (١٠١٠٢٤٣٣٠٢) وتاريخ ١٨/٠١/١٤٢٩هـ (الموافق ٢٧/٠١/٢٠٠٨م)، يجوز للشركة القيام بالأنشطة الآتية: تأمين الحماية مع الادخار، التأمين الصحي، التأمين العام.
 - وفقاً للمادة رقم (٢) من النظام الأساسي، يجوز للشركة القيام بالأنشطة الآتية:
 - مزاولة أعمال التأمين التعاوني وكل ما يتعلق بهذه الأعمال من إعادة تأمين أو توكيلات أو تمثيل أو مراسلة أو وساطة وللشركة أن تقوم بجميع الأعمال التي يلزم القيام بها لتحقيق أغراضها سواءً في مجال التأمين أو استثمار أموالها وأن تقوم بتملك وتحريك الأموال الثابتة والنقدية أو بيعها أو استبدالها أو تأجيرها بواسطتها مباشرة أو بواسطة شركات تؤسسها أو تشتريها أو بالاشتراك مع جهات أخرى وتمارس الشركة أنشطتها وفقاً لأحكام نظام مراقبة شركات التأمين التعاوني ولائحته التنفيذية والأنظمة والقواعد السارية في المملكة العربية السعودية وبعد الحصول على التراخيص اللازمة من الجهات المختصة إن وجدت.
- وقد حصلت الشركة على الموافقة النهائية من قبل البنك المركزي السعودي لمزاولة نشاطها التأميني. ولمزيد من المعلومات (فضلاً راجع القسم الفرعي «الموافقات والتراخيص والشهادات الحكومية» من هذا القسم).

٥-٩ مدة الشركة

نصت المادة السادسة (٦) من النظام الأساسي على أن تكون مدة الشركة تسعة وتسعين (٩٩) سنة ميلادية تبدأ اعتباراً من تاريخ قيدها في السجل التجاري، ويجوز إطالة مدة الشركة بقرار تصدده الجمعية العامة (غير العادية) قبل انتهاء هذه المدة بسنة على الأقل. وتشير بيانات السجل التجاري إلى انتهاء مدة الشركة في تاريخ ٢٠/١٢/١٥٢٧هـ (الموافق ١٨/٠١/٢٠١٤م).

7-9 مجلس الإدارة

1-7-9 تشكيل المجلس

يتولى إدارة الشركة وفقاً للمادة الخامسة عشر (١٥) من نظامها الأساسي مجلس إدارة مؤلف من سبعة (٧) أعضاء تنتخبهم الجمعية العامة العادية لمدة لا تزيد عن (٣) ثلاث سنوات. بتاريخ ١٤٤١/٠٧/٠٣ هـ (الموافق ٢٧/٠٢/٢٠٢٠ م) انتخبت الجمعية العامة العادية للمساهمين أعضاء مجلس الإدارة لدورة جديدة تبدأ من تاريخ ١٤٤١/٠٧/٠٣ هـ (الموافق ٢٧/٠٢/٢٠٢٠ م) ولمدة ثلاث سنوات وتنتهي في ١٤٤٤/٠٨/٠٦ هـ (الموافق ٢٦/٠٢/٢٠٢٣ م) وقد تشكل مجلس الإدارة للدورة المذكورة من السادة التالية أسماؤهم:

الجدول رقم (٥٥): أعضاء مجلس الإدارة

مجلس إدارة الشركة المُعين بتاريخ ١٤٤١/٠٧/٠٣ هـ (الموافق ٢٧/٠٢/٢٠٢٠ م)								
الاسم	المنصب	صفة العضوية	الجنسية	العمر	الملكية المباشرة		الملكية غير المباشرة	
					عدد الأسهم	نسبة الملكية المباشرة	عدد الأسهم	نسبة الملكية المباشرة
عبدالعزیز بن عبدالهادي القحطاني**	رئيس مجلس الإدارة	غير تنفيذي	سعودي	٧٢	٢٩,١٥٠	٠,١١٠٠	٢٦,٢٣٥	٠,٠٩٩٠
عبدالرحمن بن محمد العنقري	نائب رئيس مجلس الإدارة	مستقل	سعودي	٦٠	١,٠٠٠	٠,٠٠٣٨	-	-
منير بطرس معشر	عضو مجلس الإدارة	غير تنفيذي	اردني	٥١	-	-	-	-
عثمان بن محمد علي بدير	عضو مجلس الإدارة	غير تنفيذي	اردني	٨٣	-	-	٧٥٠,٢٢٨	٢,٨٣١٤
غسان بن إبراهيم عقيل	عضو مجلس الإدارة	غير تنفيذي	اردني	٥٣	٤,٠٠٠	٠,٠١٥١	-	-
عبدالعزیز بن صالح العمير	عضو مجلس الإدارة	مستقل	سعودي	٤٢	٦٦٢	٠,٠٠٢٥	-	-
محمد بن إبراهيم المنقور	عضو مجلس الإدارة	مستقل	سعودي	٣٩	-	-	-	-

المصدر: الشركة

* وافقت الجمعية العامة العادية للشركة في اجتماعها المنعقد بتاريخ ١٤٤١/٠٧/٠٣ هـ (الموافق ٢٧/٠٢/٢٠٢٠ م) على انتخاب أعضاء مجلس الإدارة للدورة الحالية والتي تبدأ من ١٤٤١/٠٧/٠٣ هـ (الموافق ٢٧/٠٢/٢٠٢٠ م) ولمدة ثلاث سنوات تنتهي في تاريخ ١٤٤٤/٠٨/٠٦ هـ (الموافق ٢٦/٠٢/٢٠٢٣ م).

** قرر مجلس إدارة الشركة بتاريخ ١٤٤١/١١/٢٥ هـ (الموافق ١٦/٠٧/٢٠٢٠ م) تعيين الأستاذ/ عبدالعزیز عبدالهادي القحطاني رئيساً لمجلس الإدارة، وتعيين الدكتور عبدالرحمن العنقري نائب رئيس مجلس الإدارة وقد حصلت الشركة على عدم ممانعة البنك المركزي السعودي بتاريخ ١٤٤١/١١/٢٥ هـ (الموافق ١٦/٠٧/٢٠٢٠ م).

وقد أوصى مجلس الإدارة بتاريخ ١٤٤٠/٠٤/١٣ هـ (الموافق ٢٠/١٢/٢٠١٨ م)، على زيادة رأس مال الشركة عن طريق حقوق الأولوية بقيمة إجمالية تبلغ مائتين وخمسة وستين مليون (٢٦٥,٠٠٠,٠٠٠) ريال سعودي مقسمة على ستة وعشرين مليون وخمسمائة ألف (٢٦,٥٠٠,٠٠٠) سهم عادي، وتمثل زيادة في رأس مال الشركة بنسبة قدرها ١٠٠٪ ليصبح رأس مال الشركة بعد إصدار أسهم حقوق الأولوية خمسمائة وثلاثين مليون (٥٣٠,٠٠٠,٠٠٠) ريال سعودي مقسمة على ثلاثة وخمسين مليون (٥٣,٠٠٠,٠٠٠) سهم عادي.

وتلتزم الشركة بنظام الشركات ولائحة الحوكمة الصادرة عن مجلس إدارة هيئة السوق المالية ولائحة حوكمة شركات التأمين الصادرة عن البنك المركزي السعودي، حيث أن النظام الأساسي للشركة ينص على أن عدد أعضاء المجلس يجب أن يكون من سبعة أعضاء تنتخبهم الجمعية العامة العادية لمدة لا تزيد على ثلاث سنوات. كما تبين لائحة حوكمة الشركة التزام الشركة بالمادة (١٦) من لائحة الحوكمة التي تلزم الشركات المدرجة بأن تكون أغلبية أعضاء المجلس من الأعضاء غير التنفيذيين وبأن لا يقل عدد أعضائه المستقلين عن عضوين أو عن ثلث أعضاء المجلس (أيهما أكثر) وبالتالي تلتزم الشركة بالبند (٥٤) من لائحة حوكمة شركات التأمين. وحالياً يوجد ثلاثة أعضاء مستقلين في مجلس إدارة شركة التأمين العربية التعاونية من أصل سبعة أعضاء.

٢-٦-٩ رئيس مجلس الإدارة ونائب الرئيس وأمين السر

الشركة ملتزمة بالنظام الأساسي ولائحة الحوكمة الصادرة عن مجلس إدارة هيئة السوق المالية ولائحة حوكمة شركات التأمين الصادرة عن البنك المركزي السعودي من ناحية التعيين الإلزامي في هذه المناصب حيث وافق مجلس إدارة الشركة بتاريخ ١١/٢٥/١٤٤١هـ (الموافق ٢٧/٠٢/٢٠٢٠م) على تعيين الأستاذ/ عبدالعزيز عبدالهادي القحطاني رئيساً لمجلس إدارة الشركة، كما وافق المجلس على تعيين الأستاذ/ عبدالرحمن بن محمد العنقري نائباً لرئيس مجلس الإدارة، وقد حصلت الشركة على عدم مانعة من البنك المركزي بتاريخ ١٤٤١/٠٥/٢٤هـ (الموافق ١٩/٠١/٢٠٢٠م)، وفيما يلي مناصب مجلس إدارة الشركة.

الجدول رقم (٥٦): مناصب مجلس إدارة الشركة

اسم الشخص المعين	المنصب
عبدالعزيز بن عبدالهادي القحطاني	رئيس مجلس الإدارة
عبدالرحمن بن محمد العنقري	نائب رئيس مجلس الإدارة
عثمان بن محمد علي بدير	عضو مجلس الإدارة
غسانين إبراهيم عقيل	عضو مجلس الإدارة
عبدالعزيز بن صالح العمير	عضو مجلس الإدارة
محمد بن إبراهيم المنقور	عضو مجلس الإدارة
منير بطرس معشر	عضو مجلس الإدارة

المصدر: الشركة

وبحسب النظام الأساسي للشركة، يكون لمجلس الإدارة أوسع السلطات في إدارة الشركة بما يحقق أغراضها، ويكون له في حدود اختصاصه أن يفوض واحداً أو أكثر من أعضائه أو من الغير في مباشرة عمل أو أعمال معينة - بما لا يتعارض مع الأنظمة واللوائح ذات العلاقة - ويكون لمجلس الإدارة المهام والصلاحيات والاختصاصات التالية:

- تمثيل الشركة في علاقاتها مع الغير والجهات الحكومية والخاصة والغرف التجارية والصناعية وكافة الشركات والمؤسسات والبنوك والمصارف التجارية وبيوت المال وكافة صناديق ومؤسسات التمويل الحكومي بمختلف مسمياتها واختصاصاتها وغيرهم من المقرضين.
- إبراء ذمة مديني الشركة من التزاماتهم.
- الدخول في المناقصات وبيع وشراء ورهن العقارات.
- كما ويكون للمجلس المهام والصلاحيات والاختصاصات التالية:
 - حق التعاقد والتوقيع باسم الشركة ونيابة عنها على كافة أنواع العقود والوثائق والمستندات بما في ذلك دون حصر؛ عقود تأسيس الشركات التي تشترك فيها الشركة مع كافة تعديلاتها وملاحقها وقرارات التعديل، والتوقيع على الاتفاقيات والصكوك أمام كاتب العدل والجهات الرسمية، وكذلك اتفاقيات القروض والضمانات والكفالات والصكوك لبيع وشراء العقارات.
 - إصدار الوكالات الشرعية نيابة عن الشركة، والبيع والشراء والإفراغ وقبوله والاستلام والتسليم والاستئجار والتأجير والقبض والدفع.
 - فتح الحسابات والاعتمادات والسحب والإيداع لدى البنوك وإصدار الضمانات للبنوك والصناديق ومؤسسات التمويل الحكومي باسم الشركة.
 - التوقيع على كافة الأوراق وسندات الأمر والشيكات وكافة الأوراق التجارية والمستندات وكافة المعاملات المصرفية.

٣-٦-٩ مكافآت المجلس

تتكون مكافأة مجلس الإدارة من النسبة المنصوص عليها في النظام الأساسي للشركة. وتشتمل تقارير مجلس الإدارة لعام ٢٠٢٠م (والذي تمت الموافقة عليه من قبل الجمعية العامة (العادية) في تاريخ ١٠/٢١/١٤٤٢هـ (الموافق ٠٦/٠٢/٢٠٢١م)) وعام ٢٠١٩م (والذي تمت الموافقة عليه من قبل الجمعية العامة (العادية) في تاريخ ١١/٠٩/١٤٤١هـ (الموافق ٠٦/٣٠/٢٠٢٠م))، وعام ٢٠١٨م (والذي تمت الموافقة عليه من قبل الجمعية العامة (العادية) في تاريخ ١٠/٢٤/١٤٤٠هـ (الموافق ٢٧/٠٦/٢٠١٩م))، على بيان شامل لكل ما حصل عليه أعضاء مجلس الإدارة خلال السنة المالية من مكافآت وبدلات ومصروفات وغير ذلك من المزايا؛ كما تضمن التقرير المذكور على بيان ما قبضه أعضاء المجلس بوصفهم موظفين أو إداريين أو ما قبضوه نظير أعمال فنية أو إدارية أو استشارية. ويشتمل أيضاً على بيان بعدد جلسات المجلس وعدد الجلسات التي حضرها كل عضو من تاريخ آخر اجتماع للجمعية العامة. نصت المادة (١٩) من النظام الأساسي للشركة بأن تحدد المكافآت السنوية لأعضاء مجلس الإدارة عن الخدمات التي يؤدونها طبقاً لأحكام الفقرة (١) من المادة التاسعة عشرة من النظام الأساسي. وفي حال حققت الشركة أرباح يجوز أن يتم توزيع نسبة تعادل (١٠٪) من باقي صافي الربح بعد خصم الاحتياطات التي قررت الجمعية العامة تطبيقاً لأحكام نظام مراقبة شركات التأمين التعاوني والنظام الأساسي وبعد توزيع ربح على المساهمين لا يقل عن (٥٪) من رأسمال الشركة المدفوع، على أن يكون استحقاق هذه المكافأة متناسباً مع عدد الجلسات التي يحضرها العضو، وكل تقدير يخالف ذلك يكون باطلاً.

٩-٦-٤ اجتماعات المجلس

وفق المادة (٢١) من النظام الأساسي للشركة يجتمع المجلس في المركز الرئيس للشركة بدعوه من رئيسه ويجب على رئيس المجلس أن يدعو للاجتماع متى طلب إليه ذلك اثنان من الأعضاء ويجب أن تكون الدعوة موثقة بالطريقة التي يراها المجلس. وتُعقد اجتماعات المجلس بصفة دورية وكلما دعت الحاجة، على أن لا يقل عدد اجتماعات المجلس السنوية عن أربع (٤) اجتماعات بحيث يكون هناك اجتماع واحد على الأقل كل ثلاثة أشهر. ووفقاً المادة (٢٢) من لائحة حوكمة الشركة يجتمع المجلس بصفة دورية كل ثلاثة أشهر على الأقل خلال السنة المالية الواحدة. كما يجب على مجلس الإدارة توثيق اجتماعاته وإعداد محاضر المناقشات والمداوات بما فيها عمليات التصويت التي تمت وتبويبها وحفظها بحيث يسهل الرجوع إليها.

٩-٦-٥ لجان المجلس

لدى مجلس الإدارة خمسة (٥) لجان فرعية، وهي على النحو التالي:

لجنة المراجعة

تشكل لجنة المراجعة من ثلاثة (٣) أعضاء، وقد تم تعيين أعضاء لجنة المراجعة من قبل الجمعية العامة (العادية) المنعقدة بتاريخ ١٤٤٢/٠١/٠١ هـ (الموافق ٢٠/٠٨/٢٠م) وتنتهي بنهاية دورة مجلس الإدارة الحالية في تاريخ ١٤٤٤/٠٨/٠٥ هـ (الموافق ٢٦/٠٢/٢٠٢٣م). وتم تعيين رئيس لجنة المراجعة بعد موافقة مجلس الإدارة في اجتماعه المنعقد بتاريخ ١٤٤١/١١/٢٥ هـ (الموافق ١٦/٠٧/٢٠٢٠م)، وقد حصلت الشركة على ممانعة البنك المركزي السعودي بتاريخ ١٤٤١/١١/٢٥ هـ (الموافق ١٦/٠٧/٢٠٢٠م). وهي تتكون من الأعضاء التالية أسمائهم:

الجدول رقم (٥٧): أعضاء لجنة المراجعة

الاسم	الوظيفة
عبدالرحمن بن محمد العنقري	رئيس
عبدالإله بن محمد بن معمر	عضو
مشاري بن سلمان السحيم	عضو

المصدر: الشركة

كما تم اعتماد لائحة عمل لجنة المراجعة من قبل الجمعية العامة العادية باجتماعها المنعقد بتاريخ ١٤٣٨/٠٩/٠٩ هـ (الموافق ٠٤/٠٦/٢٠١٧م). وقد عقدت اللجنة أربعة (٤) اجتماعات خلال العام المالي المنتهي في ٣١ ديسمبر ٢٠١٩م، وستة (٦) اجتماعات خلال العام المالي المنتهي في ٣١ ديسمبر ٢٠٢٠م، وسبعة (٧) اجتماعات خلال العام المالي المنتهي في ٣١ ديسمبر ٢٠٢١م.

ملخص مهام ومسؤوليات لجنة المراجعة:

- التوصية لمجلس الإدارة بالموافقة على تعيين أو إعادة تعيين المراجعين الخارجيين، ويشمل هذا ضمان تمتع المراجعين الخارجيين المرشحين بالخبرة اللازمة لمراجعة أعمال شركات التأمين و/أو إعادة التأمين.
- التوجيه بتعيين وعزل مدير إدارة الالتزام أو مسؤول الالتزام بعد الحصول على عدم ممانعة المؤسسة كتابة.
- التوجيه بتعيين وعزل مدير إدارة المراجعة الداخلية أو المراجع الداخلي بعد الحصول على عدم ممانعة البنك المركزي السعودي كتابة.
- التأكد من استقلال المراجعين الخارجيين عن الشركة وأعضاء مجلس الإدارة والإدارة العليا في الشركة.
- التأكد من استقلال إدارة المراجعة الداخلية أو المراجع الداخلي في أداء مهامهم، والتحقق من عدم وجود أي قيد على أعمالهم أو وجود ما يمكن أن يؤثر سلباً على أعمالهم.
- التأكد من استقلال إدارة الالتزام أو مسؤول الالتزام في أداء مهامها، والتحقق من عدم وجود أي قيد على أعمالهم أو وجود ما يمكن أن يؤثر سلباً على أعمالهم.
- مناقشة القوائم المالية السنوية والربع سنوية الأولية مع المراجعين الخارجيين والإدارة العليا للشركة قبل إصدارها.
- دراسة ومراجعة القوائم السنوية والربع سنوية الأولية والتوصية لمجلس الإدارة بشأنها.
- دراسة خطة المراجعة للمراجعين الداخليين والخارجيين.
- دراسة خطة الالتزام وإقرارها ومتابعة تنفيذها.
- دراسة السياسات المحاسبية الهامة وإجراءاتها والتغيرات التي تجري عليها.
- التسسيق بين المراجعين الداخليين والخارجيين.

- دراسة تقارير المراجعين الخارجيين ورفع التوصيات بشأنها لمجلس الإدارة.
- مراجعة تقارير إدارة المراجعة الداخلية أو المراجع الداخلي ورفع التوصيات بشأنها لمجلس الإدارة.
- مراجعة تقارير الإدارة الرقابة النظامية أو المراقب النظامي ورفع التوصيات بشأنها لمجلس الإدارة
- تقييم مستوى كفاءة وفعالية وموضوعية أعمال المراجعين الخارجيين، وإدارة المراجعة الداخلية أو المراجع الداخلي، وإدارة الالتزام ومسؤول الالتزام.
- دراسة ملاحظات البنك المركزي السعودي والجهات الإشرافية والرقابية ذات العلاقة بشأن أي مخالفات نظامية أو طلب إجراءات تصحيحية ورفع التوصيات بشأنها لمجلس الإدارة.
- دراسة تقييم المراجعين الداخليين والخارجيين لإجراءات الرقابة الداخلية.
- دراسة العمليات فيما بين كيانات المجموعة والعمليات مع الأطراف ذوي العلاقة.
- دراسة تقارير الخبير الاكتواري ورفع التوصيات بشأنها لمجلس الإدارة.
- ضمان التزام الشركة بتطبيق مقترحات وتوصيات الخبير الاكتواري عندما تكون إلزامية بموجب اللوائح والتعليمات الصادرة عن البنك المركزي السعودي والجهات الإشرافية والرقابية ذات الصلة.
- متابعة التقارير الصادرة عن البنك المركزي السعودي والجهات الإشرافية والرقابية ذات العلاقة ورفع التوصيات بشأنها إلى مجلس الإدارة.
- التوجيه بتحديد قيمة المرتب الشهري والمكافأة التشجيعية والمكافآت الأخرى لإدارة المراجعة الداخلية أو المراجع الداخلي بما يتماشى مع اللوائح الداخلية للشركة المعتمدة من قبل المجلس.
- التوجيه بتحديد قيمة المرتب الشهري والمكافأة التشجيعية والمكافآت الأخرى لإدارة الالتزام أو مسؤول الالتزام بما يتماشى مع اللوائح الداخلية للشركة المعتمدة من قبل المجلس.
- التأكد من توافر لائحة مكتوبة خاصة بقواعد السلوك المهني بعد اعتمادها من قبل مجلس إدارة الشركة لضمان القيام بأنظمة الشركة بطريقة عادلة وأخلاقية.
- متابعة دعاوى القضائية الهامة المرفوعة من الشركة أو المرفوعة ضدها مع مدير إدارة الالتزام أو مسؤول الالتزام، ورفع تقارير دورية بشأنها إلى مجلس الإدارة.
- ضمان الاستخدام الأمثل لتقنية المعلومات وتوفير الضوابط اللازمة للحصول على معلومات وبيانات دقيقة ويعتمد عليها.

لجنة الترشيحات والمكافآت

تشكل لجنة الترشيحات والمكافآت من أربعة (٤) أعضاء، وقد تم تعيين أعضاء لجنة الترشيحات والمكافآت من قبل مجلس الإدارة بموجب قرار مجلس الإدارة في اجتماعه المنعقد بتاريخ ١٤٢٨/٠٩/٠٩ هـ (الموافق ٢٠١٧/٠٦/٠٤ م)، وتنتهي بنهاية دورة مجلس الإدارة الحالية في تاريخ ١٤٤٤/٠٨/٠٢ هـ (الموافق ٢٠٢٣/٠٢/٢٣ م). وقد حصلت الشركة عدم ممانعة البنك المركزي السعودي بتاريخ ١٤٤١/١١/٢٥ هـ (الموافق ٢٠٢٠/٠٧/١٦ م). وهي تتكون من الأعضاء التالية أسمائهم:

الجدول رقم (٥٨): أعضاء لجنة الترشيحات والمكافآت

الاسم	الوظيفة
عبدالعزیز بن صالح العمیر	رئيس
عبدالعزیز بن عبدالهادي القحطاني	عضو
عبدالرحمن بن محمد العنقري	عضو
منیر بطرس معشر	عضو

المصدر: الشركة

وقد عقدت اللجنة ثلاث (٣) اجتماعات خلال العام المالي المنتهي في ٣١ ديسمبر ٢٠١٩ م، واجتماعين (٢) خلال العام المالي المنتهي في ٣١ ديسمبر ٢٠٢٠ م، واجتماعين خلال العام المالي المنتهي في ٣١ ديسمبر ٢٠٢١ م.

ملخص مهام ومسؤوليات لجنة الترشيحات والمكافآت

- التوصية لمجلس الإدارة بنظام الحوكمة والسياسات والإجراءات في الشركة والعمل على تقديم المقترحة لتحديثه وتطويره باستمرار. ووضع وتطوير المعايير الخاصة بالمرشحين لمجلس الإدارة واللجان والمراجعة السنوية للاحتياجات المطلوبة من المهارات المناسبة لعضوية مجلس الإدارة وإعداد وصف للقدرات والمؤهلات المطلوبة لعضوية مجلس الإدارة، بما في ذلك تحديد الوقت الذي يلزم أن يخصصه العضو لأعمال مجلس الإدارة.
- تقديم المقترحات لمجلس الإدارة والخاصة بحجم المجلس واللجان التابعة له وقواعد عملها ومراجعة هيكل مجلس الإدارة ورفع التوصيات في شأن التغييرات التي يمكن إجراؤها.
- التأكد بشكل سنوي من استقلالية الأعضاء المستقلين، وعدم وجود أي تعارض مصالح إذا كان العضو يشغل عضوية مجلس إدارة شركة أخرى.
- تحديد جوانب الضعف والقوة في مجلس الإدارة، واقتراح معالجتها بما يتفق مع مصلحة الشركة.
- التوصية بالترشيح لعضوية مجلس الإدارة واللجان مع مراعاة عدم ترشيح أي شخص سبقت إدانته بأي جريمة محلة بالشرف والأمانة.
- التوصية لمجلس الإدارة بسياسات التقاعد للأعضاء.
- وضع سياسات واضحة لتعويضات ومكافآت أعضاء مجلس الإدارة وكبار التنفيذيين، ويراعى عند وضع تلك السياسات استخدام معايير ترتبط بالأداء.
- المساعدة في تقييم أعمال الرئيس التنفيذي للشركة ومدى تحقيقه للأهداف الموضوعية.
- المساعدة في اختبار القيادات التنفيذية في الشركة.
- تقديم المقترحات لمجلس الإدارة لتقييم أعماله وأعمال اللجان.
- التوصية بتحديث لوائح عمل المجلس وتطويرها.

اللجنة التنفيذية

تشكل اللجنة التنفيذية من (٣) أعضاء، وقد تم تعيين أعضاء اللجنة التنفيذية من قبل مجلس الإدارة بموجب قرار مجلس إدارة الشركة بتاريخ ١٤٤١/١١/٢٥ هـ (الموافق ٢٠٢٠/٠٧/١٦ م)، وتنتهي بنهاية دورة مجلس الإدارة الحالية في تاريخ ١٤٤٤/٠٨/٠٥ هـ (الموافق ٢٠٢٣/٠٢/٢٦ م)، وقد حصلت الشركة عدم ممانعة البنك المركزي السعودي بتاريخ ١٤٤١/١١/٢٥ هـ (الموافق ٢٠٢٠/٠٧/١٦ م) وهي تتكون من الأعضاء التالية أسمائهم:

الجدول رقم (٥٩): أعضاء اللجنة التنفيذية

الاسم	الوظيفة
منير بطرس معشر	رئيس
عبدالعزیز بن صالح العمير	عضو
عثمان محمد علي بدير	عضو

المصدر: الشركة

وقد عقدت اللجنة ستة (٦) اجتماعات خلال العام المالي المنتهي في ٣١ ديسمبر ٢٠١٩ م، وستة (٦) اجتماعات خلال العام المالي المنتهي في ٣١ ديسمبر ٢٠٢٠ م، وستة (٦) اجتماعات خلال العام المالي المنتهي في ٣١ ديسمبر ٢٠٢١ م.

لجنة الاستثمار

تشكل لجنة الاستثمار من (٣) أعضاء، وقد تم تعيين أعضاء لجنة الاستثمار من قبل مجلس الإدارة بموجب قرار مجلس إدارة الشركة بتاريخ ١٤٤١/١١/٢٥ هـ (الموافق ٢٠٢٠/٠٧/١٦ م)، وتنتهي بنهاية دورة مجلس الإدارة الحالية في تاريخ ١٤٤٤/٠٨/٠٥ هـ (الموافق ٢٠٢٣/٠٢/٢٦ م)، وقد حصلت الشركة عدم ممانعة البنك المركزي السعودي بتاريخ ١٤٤١/١١/٢٦ هـ (الموافق ٢٠٢٠/٠٧/١٦ م) وهي تتكون من الأعضاء التالية أسمائهم:

الجدول رقم (٦٠): أعضاء لجنة الاستثمار

الاسم	الوظيفة
غسان إبراهيم فارس عقيل	رئيس
عبدالعزیز بن عبدالهادي القحطاني	عضو
محمد إبراهيم المنقور	عضو

المصدر: الشركة

وقد عقدت اللجنة أربعة (٤) اجتماعات خلال العام المالي المنتهي في ٣١ ديسمبر ٢٠١٩م، وأربعة (٤) اجتماعات خلال العام المالي المنتهي في ٣١ ديسمبر ٢٠٢٠م، وأربعة (٤) اجتماعات خلال العام المالي المنتهي في ٣١ ديسمبر ٢٠٢١م.

لجنة إدارة المخاطر

تشكل لجنة إدارة المخاطر من أربعة (٤) أعضاء تم تعيين لجنة إدارة المخاطر من قبل مجلس الإدارة بموجب قرار مجلس إدارة الشركة في اجتماعه المنعقد بتاريخ ١٤٤١/١١/٢٥هـ (الموافق ٢٠٢٠/٠٧/١٦م)، وتنتهي بنهاية دورة مجلس الإدارة الحالية في تاريخ ١٤٤٤/٠٨/٠٣هـ (الموافق ٢٠٢٣/٠٢/٢٣م)، وقد حصلت الشركة عدم ممانعة البنك المركزي السعودي بتاريخ ١٤٤١/١١/٢٥هـ (الموافق ٢٠٢٠/٠٧/١٦م). وهي تتكون من الأعضاء التالية أسمائهم:

الجدول رقم (٦١): أعضاء لجنة إدارة المخاطر

الاسم	الوظيفة
غسان إبراهيم عقيل	رئيس
عثمان محمد بدير	عضو
محمد إبراهيم المنقور	عضو

المصدر: الشركة

وقد عقدت اللجنة أربعة (٤) اجتماعات خلال العام المالي المنتهي في ٣١ ديسمبر ٢٠١٩م، وأربعة (٤) اجتماعات خلال العام المالي المنتهي في ٣١ ديسمبر ٢٠٢٠م، وأربعة (٤) اجتماعات خلال العام المالي المنتهي في ٣١ ديسمبر ٢٠٢١م.

ملخص مهام ومسؤوليات لجنة إدارة المخاطر:

- تنفيذ إستراتيجية إدارة المخاطر.
- مراقبة المخاطر التي قد تتعرض لها الشركة.
- وضع سياسات وإجراءات فعالة لإدارة المخاطر لتحديد وتقييم وقياس وضبط ومراقبة المخاطر.
- تحديد المخاطر الناشئة واقتراح الخطوات التصحيحية للحد منها وضبطها.
- تقييم قدرة الشرط على تحمل المخاطر ومدى تعرضها لها وذلك من خلال إجراء اختبارات التحمل بصفة دورية.
- وضع خطة طوارئ ومتابعتها.
- التنسيق مع الإدارات المختلفة والإدارة العليا لضمان فعالية وكفاءة نظم إدارة المخاطر.

٦-٦-٩ الإدارة التنفيذية

يشغل منصب المدير العام حالياً الأستاذ/ زياد بن محمد الرييش وذلك اعتباراً من تاريخ ١٤٤١/٠٧/١٦هـ (الموافق ٢٠٢٠/٠٧/٠٦م)، ويوضح الجدول التالي تفاصيل الإدارة التنفيذية للشركة:

الجدول رقم (٦٢): الإدارة التنفيذية

الاسم	المنصب	الجنسية	العمر	تاريخ التعيين	الأسهم المملوكة			
					مباشرة		غير المباشرة	
					العدد	النسبة	العدد	النسبة
زياد محمد الرييش	المدير العام	سعودي	٤٦	١٤٣٤/٠٨/٢٩هـ (الموافق ٢٠١٣/٠٧/٠٧م)	-	-	-	-
عادل بشير البايض	مدير الإدارة المالية	سعودي	٣٠	١٤٣٧/٠٥/٢٦هـ (الموافق ٢٠١٦/٠٣/٠٦م)	-	-	-	-
عادل بن صالح الفرج	مدير إدارة الموارد البشرية والشؤون الادارية	سعودي	٥٦	١٤٣٠/٠٤/١٦هـ (الموافق ٢٠٠٩/٠٤/١١م)	-	-	-	-
سعود بن أحمد المانع	مدير إدارة المطالبات	سعودي	٥٦	١٤٣٢/٠٨/٠١هـ (الموافق ٢٠١١/٠٧/٠٢م)	-	-	-	-

المصدر: الشركة

وتفيد الشركة بأن بعض أعضاء مجلس الإدارة لهم تعاملات مباشرة مع الشركة وهي منحصره في وثائق تأمينية تقدمها الشركة وذلك بصفة مباشرة أو غير مباشرة دون أي معاملات تفضيلية وذلك على النحو التالي:

الجدول رقم (٦٣): بيان التعاملات ما بين الشركة وأي من أعضاء مجلس الإدارة لعام ٢٠٢٠م

اسم الجهة ذات العلاقة	اسم عضو مجلس الإدارة	طبيعة المعاملة	القيمة بألف ريال سعودي
شركة عبدالهادي بن عبدالله القحطاني	عبدالعزيز بن عبدالهادي القحطاني	وثائق تأمين	٥,٣٥٢
الشركة العربية للتأمين / أسترا	غسان إبراهيم عقيل	وثائق تأمين	١٧٧
عبدالعزيز بن عبدالهادي القحطاني	عبدالعزيز بن عبدالهادي القحطاني	وثائق تأمين	١٨٣
عبد العزيز بن صالح العمير	عبد العزيز بن صالح العمير	وثائق تأمين	١٢١
شركة وصل للإستثمار	عبد العزيز بن صالح العمير	وثائق تأمين	٤٥٤
عبد الرحمن بن محمد العنقري	عبد الرحمن بن محمد العنقري	وثائق تأمين	٣٤

المصدر: الشركة

الجدول رقم (٦٤): بيان التعاملات ما بين الشركة وأي من أعضاء مجلس الإدارة لعام ٢٠٢١م

اسم الجهة ذات العلاقة	اسم عضو مجلس الإدارة	طبيعة المعاملة	القيمة بألف ريال سعودي
شركة عبدالهادي عبدالله القحطاني	عبدالعزيز بن عبدالهادي القحطاني	وثائق تأمين	٥,١٨٠
الشركة العربية للتأمين / أسترا	غسان إبراهيم عقيل	وثائق تأمين	٨٨
عبدالعزيز بن عبدالهادي القحطاني	عبدالعزيز بن عبدالهادي القحطاني	وثائق تأمين	٢٣٧
عبد العزيز بن صالح العمير	عبد العزيز بن صالح العمير	وثائق تأمين	١٦٨
شركة وصل للإستثمار	عبد العزيز بن صالح العمير	وثائق تأمين	٣٧٣
عبد الرحمن بن محمد العنقري	عبد الرحمن بن محمد العنقري	وثائق تأمين	١٩

المصدر: الشركة

٧-٦-٩ تعويضات ومكافآت أعضاء مجلس الإدارة

تقع مسؤولية اقتراح التعويضات والمكافآت التي يتقاضاها أعضاء مجلس الإدارة وكبار التنفيذيين على لجنة الترشيحات والمكافآت. ويوضح الجدول التالي قيمة الرواتب والمكافآت والبدلات التي يتقاضاها أعضاء مجلس الإدارة وكبار التنفيذيين بما فيهم الرئيس التنفيذي والمدير المالي خلال الثلاثة أعوام الماضية:

الجدول رقم (٦٥): قيمة الرواتب والبدلات التي يتقاضاها أعضاء مجلس الإدارة وكبار التنفيذيين

القيمة بألف ريال سعودي	٣١ ديسمبر ٢٠١٩م	٣١ ديسمبر ٢٠٢٠م	٣١ ديسمبر ٢٠٢١م
أعضاء مجلس الإدارة	١,١٦٤	١,٢٧٥	٩٨٠
كبار التنفيذيين بما فيهم الرئيس التنفيذي والمدير المالي	٣,٩٦٤	٤,١٧٢	٤,٣٣٠
الإجمالي	٥,١٢٨	٥,٤٤٧	٥,٣١٠

المصدر: الشركة

٨-٦-٩ حوكمة الشركات

وفقاً للأنظمة واللوائح والتعليمات الصادرة عن هيئة السوق المالية وعلى وجه الخصوص لائحة حوكمة الشركات الصادرة بموجب قرار مجلس الهيئة بموجب القرار رقم (٨-١٦-٢٠١٧م) وتاريخ ١٦/٠٥/١٤٢٨هـ (الموافق ١٣/٠٢/٢٠١٧م) بناءً على نظام الشركات الصادر بالرسوم الملكي رقم (٣/م) وتاريخ ٢٨/٠١/١٤٣٧هـ (الموافق ١٠/١١/٢٠١٥م) والمعدلة بقرار مجلس الهيئة رقم (٣-٥٧-٢٠١٩) وتاريخ ١٥/٠٩/١٤٤٠هـ (الموافق ٢٠/٠٥/٢٠١٩م)، بالإضافة إلى لائحة حوكمة شركات التأمين الصادرة عن البنك المركزي السعودي؛ تم وضع دليل حوكمة خاص بالشركة وتم اعتمادها من قبل الجمعية العامة غير العادية في اجتماعها المنعقد بتاريخ ٢٨/١٠/١٤٣٧هـ (الموافق ٠٢/٠٨/٢٠١٦م) وتم تعديل دليل الحوكمة بموافقة مجلس الإدارة بتاريخ ٠١/٠٣/١٤٤٣هـ (الموافق ٠٧/١٠/٢٠٢١م).

٧-٩ الموافقات والتراخيص والشهادات الحكومية

٧-٩-١ جداول الموافقات والتراخيص

حصلت الشركة (بما في ذلك فروعها) على عدة تراخيص وشهادات نظامية وتشغيلية من الجهات المختصة. ويتم تجديد تلك التراخيص والشهادات بصفة دورية، وما انتهى منها فهو قيد التجديد وفق الإجراءات المعتادة. ويقر أعضاء مجلس الإدارة بأن الشركة حاصلة على جميع التراخيص والموافقات اللازمة لمزاولة أعمالها والاستمرار في ذلك، وما انتهى منها قيد التجديد وليسوا على اطلاع على ما يمنع تجديد أي مما انتهى منها. وتوضح الجداول التالية التراخيص والشهادات الحالية التي حصلت عليها الشركة:

الجدول رقم (٦٦): التراخيص والموافقات التي حصلت عليها الشركة

نوع الترخيص	الغرض	رقم الترخيص	تاريخ الإصدار	تاريخ الانتهاء	الجهة المصدرة
السجل التجاري	قيد الشركة في سجل الشركات التجارية (شركات المساهمة)	١٠١٠٢٤٣٣٠٢	١٤٢٩/٠١/١٨هـ (الموافق ٢٠٠٨/٠١/٢٧م)	١٤٤٤/٠١/١٨هـ (الموافق ٢٠٢٢/٠٨/١٦م)	وزارة التجارة - مكتب السجل التجاري بمدينة الرياض
شهادة عضوية الغرفة التجارية	التزام الشركة بنظام السجل التجاري الذي يوجب على الشركة الاشتراك في الغرفة التجارية	١٠١٠٠٠١٨٣٨٨٨	١٤٤٣/٠٦/٠٧هـ (الموافق ٢٠٢٢/٠١/١٠م)	١٤٤٤/٠٦/٠٧هـ (الموافق ٢٠٢٢/١٢/٣١م)	الغرفة التجارية الصناعية بالرياض
تصريح بمزاولة نشاط التأمين	مزاولة نشاط التأمين العام، التأمين الصحي، وتأمين الحماية والادخار	ت م ن/٥/٢٠٨٦	١٤٢٩/٠٦/١٤هـ (الموافق ٢٠٠٨/٠٦/١٨م)	١٤٤٤/٠٦/١٠هـ (الموافق ٢٠٢٣/٠١/٠٣م)	البنك المركزي السعودي**
ترخيص استثماري خدمي	تأمين الحماية مع الادخار، فروع تأمين الحماية والادخار الآخر، التأمين الصحي، التأمين على المركبات، التأمين على الممتلكات، التأمين من الحوادث والمسؤولية، التأمين ضد الخسائر المالية والديون، التأمين البحري، تأمين الطيران، تأمين الطاقة، تأمين الهندسي، تقييم المخاطر والأضرار، المعاينة وتقدير الخسائر، تسوية المطالبات التأمينية.	١٠٢٠٣٠١٠٤٢٧٦-٠١	١٤٢٦/٠٥/٠٥هـ (الموافق ٢٠٠٥/٠٦/١٢م)	١٤٤٤/٠٣/٢٠هـ (الموافق ٢٠٢٢/١٠/١٦م)	وزارة الاستثمار***
شهادة المؤسسة العامة للتأمينات الاجتماعية	التزام الشركة تجاه أنظمة للمؤسسة العامة للتأمينات الاجتماعية	٤٣٥٢٢٩٢٥	١٤٤٣/٠٦/١٥هـ (الموافق ٢٠٢٢/٠١/١٨م)	١٤٤٣/٠٨/٢٩هـ (الموافق ٢٠٢٢/٠٤/٠١م)	المؤسسة العامة للتأمينات الاجتماعية
شهادة الزكاة والدخل	للإفادة بأن الشركة قدمت إقرارها عن الفترة المنتهية في ٢٠٢٠/١٢/٣١م	١١١٠٧٨٢٩٨٩	١٤٤٢/١٠/٢٢هـ (الموافق ٢٠٢١/٠٦/٠٣م)	١٤٤٣/٠٩/٢٩هـ (الموافق ٢٠٢٢/٠٤/٣٠م)	هيئة الزكاة والضريبة والجمارك****
شهادة تسجيل في ضريبة القيمة المضافة	التزام الشركة بتسجيلها في ضريبة القيمة المضافة بتاريخ نفاذ ٢٠١٨/٠١/٠١م	٣٠٠٠٤٦١٠٧٩	١٤٤٠/٠٥/١٦هـ (الموافق ٢٠١٩/٠١/٢٢م)	-	هيئة الزكاة والضريبة والجمارك****
شهادة سعودية	للإفادة بأن الشركة ملتزمة بنسبة التوظيف المطلوبة منها وفق برنامج نطاقات	٢٠٠٠٢٢٠١٠١٢٩٤٣	١٤٤٣/٠٦/١٥هـ (الموافق ٢٠٢٢/٠١/١٨م)	١٤٤٣/٠٩/١٧هـ (الموافق ٢٠٢٢/٠٤/١٨م)	وزارة الموارد البشرية والتنمية الاجتماعية****
مجلس الضمان الصحي	ترخيص تأهيل لممارسة أعمال الضمان الصحي التعاوني	٦٥٣٤/٣٠/٢ض	١٤٣٠/٠٩/١٧هـ (الموافق ٢٠٠٩/٠٩/٠٧م)	١٤٤٣/١٠/٠٥هـ (الموافق ٢٠٢٢/٠٥/٠٧م)	مجلس الضمان الصحي
ترخيص مزاولة نشاط تجاري	مزاولة أعمال التأمين	٤٢٠٢٣٨٧٥٦٦٩	١٤٣٧/٠٢/١٤هـ (الموافق ٢٠١٥/١١/٢٦م)	١٤٤٤/٠٢/١٤هـ (الموافق ٢٠٢٢/٠٩/١٠م)	بلدي - أمانة منطقة الرياض
رخصة البلدية (شركة/ ون للاستثمارات)	للإفادة بأن الشركة ملتزمة بشروط أمانة منطقة الرياض	٣٤٣٢٦	١٤٣٧/٠٢/١٤هـ (الموافق ٢٠١٥/١١/٢٦م)	١٤٤٤/٠٢/١٤هـ (الموافق ٢٠٢٢/٠٩/١٠م)	أمانة منطقة الرياض (بلدية العليا)

المصدر: الشركة

* تم تعديل مسمى «وزارة التجارة والاستثمار» لتصبح «وزارة التجارة».

** تم تعديل مسمى «مؤسسة النقد العربي السعودي» ليصبح «البنك المركزي السعودي».

*** تم تعديل مسمى «الهيئة العامة للاستثمار» ليصبح «وزارة الاستثمار».

**** تم تعديل مسمى «وزارة العمل والتنمية الاجتماعية» لتصبح «وزارة الموارد البشرية والتنمية الاجتماعية».

***** تم تعديل مسمى «الهيئة العامة للزكاة والدخل» لتصبح «هيئة الزكاة والضريبة والجمارك».

الجدول رقم (٦٧): التراخيص والموافقات التي حصلت عليها فروع الشركة

نوع الترخيص	الغرض	رقم الترخيص	تاريخ الإصدار	تاريخ الانتهاء	العنوان
رخصة نشاط تجاري	ترخيص وزارة الشؤون البلدية والقروية	٤٠١٢٢٥٣٦٩٢٢	١٤٤٠/١٢/٢٠هـ (الموافق ٢٠١٠/٠٨/٢٢م)	١٤٤٣/١٢/١٩هـ (الموافق ٢٠٢٢/٠٧/١٨م)	حضر الباطن
رخصة نشاط تجاري	ترخيص وزارة الشؤون البلدية والقروية	٤١٠١٢٥٥٣٦٤٧	١٤٤١/٠١/٠٥هـ (الموافق ٢٠١٨/٠٢/١٩م)	١٤٤٤/٠١/٠٤هـ (الموافق ٢٠٢٢/٠٨/٠٢م)	الخبر
رخصة نشاط تجاري	ترخيص وزارة الشؤون البلدية والقروية	٤٠١٠٢٤٠٦٦٦٤	١٤٣٤/١٠/١٨هـ (الموافق ٢٠١٣/٠٨/٢٥م)	١٤٤٤/١٠/١٨هـ (الموافق ٢٠٢٢/٠٥/٠٨م)	الخرج
رخصة نشاط تجاري	ترخيص وزارة الشؤون البلدية والقروية	٣٩٠٩٤٧٧٥٣٧	١٤٣٩/٠٦/٠٦هـ (الموافق ٢٠١٨/٠٢/٢٢م)	١٤٤٣/٠٦/٠٥هـ (قيد التجديد)	الاحساء
رخصة نشاط تجاري	ترخيص وزارة الشؤون البلدية والقروية	٤٠١٠٢٤٠٥٧٨٣	١٤٣٦/١١/٠٩هـ (الموافق ٢٠١٥/٠٨/٢٤م)	١٤٤٣/١١/٠٩هـ (الموافق ٢٠٢٢/٠٦/٠٨م)	الزلفي
رخصة نشاط تجاري	ترخيص وزارة الشؤون البلدية والقروية	٤١٠١٢٥٧٢١٤٧	١٤٤١/٠١/٢٥هـ (الموافق ٢٠١٩/٠٩/٢٤م)	١٤٤٤/٠١/٢٥هـ (الموافق ٢٠٢٢/٠٨/٢٣م)	وادي الدواسر
رخصة نشاط تجاري	ترخيص وزارة الشؤون البلدية والقروية	٤٢١٢٥٩٥٦٣٢٢	١٤٤٠/٠٤/١٩هـ (الموافق ٢٠١٨/١٢/٢٦م)	١٤٤٤/٠٤/١٨هـ (الموافق ٢٠٢٢/١١/١٢م)	الجبيل
رخصة نشاط تجاري	ترخيص وزارة الشؤون البلدية والقروية	٤٠٠٦٢٠٤٥٦١٤	١٤٤٠/٠٦/٠٧هـ (الموافق ٢٠١٩/٠٢/١٢م)	١٤٤٤/٠٦/٠٧هـ (الموافق ٢٠٢٢/١٢/٣١م)	بريدة
السجل التجاري	قيد الشركة في سجل الشركات التجارية (فرع شركة)	٢٠٥٠٠٦٦٠٧٦	١٤٣٠/٠٧/٢٩هـ (الموافق ٢٠٠٩/٠٧/٢٢م)	١٤٤٤/٠٥/٢١هـ (الموافق ٢٠٢٢/١٢/١٥م)	الدمام
السجل التجاري	قيد الشركة في سجل الشركات التجارية (فرع شركة)	٢٠٥١٠٤٠٥٧٤	١٤٣٠/٠٨/٠٣هـ (الموافق ٢٠٠٩/٠٧/٢٥م)	١٤٤٥/٠٥/٢١هـ (الموافق ٢٠٢٣/١٢/٠٥م)	الخبر
السجل التجاري	قيد الشركة في سجل الشركات التجارية (فرع شركة)	٢٢٥٢٠٣٩٢٣٧	١٤٣٠/٠٨/٢٤هـ (الموافق ٢٠٠٩/٠٨/١٥م)	١٤٤٤/٠٥/٢١هـ (الموافق ٢٠٢٢/١٢/١٥م)	المبرز
السجل التجاري	قيد الشركة في سجل الشركات التجارية (فرع شركة)	٢٠٥٥٠١٦٥٦٠	١٤٣٣/٠٧/١٦هـ (الموافق ٢٠١٢/٠٦/٠٦م)	١٤٤٤/٠٧/١٦هـ (الموافق ٢٠٢٣/٠٢/٠٧م)	الجبيل
السجل التجاري	قيد الشركة في سجل الشركات التجارية (فرع شركة)	١٠١١٠٢١٨٩٨	١٤٣٥/٠٧/٢٩هـ (الموافق ٢٠١٤/٠٥/٢٨م)	١٤٤٤/٠٧/٢٩هـ (الموافق ٢٠٢٣/٠٢/٢٠م)	الخرج
السجل التجاري	قيد الشركة في سجل الشركات التجارية (فرع شركة)	١١٢٣١٠١٢٨١	١٤٣٩/٠٦/١٠هـ (الموافق ٢٠١٨/٠٢/٢٦م)	١٤٤٤/٠٦/١٠هـ (الموافق ٢٠٢٣/٠١/٠٢م)	الزلفي
السجل التجاري	قيد الشركة في سجل الشركات التجارية (فرع شركة)	١١٨٥٠٠٤٤٤٢	١٤٣٣/١١/١٧هـ (الموافق ٢٠١٢/١٠/٠٣م)	١٤٤٣/١١/١٧هـ (الموافق ٢٠٢٢/٠٦/١٦م)	وادي الدواسر
السجل التجاري	قيد الشركة في سجل الشركات التجارية (فرع شركة)	٤٠٣٠١٩٠٩٥٠	١٤٣٠/٠٦/٢٨هـ (الموافق ٢٠٠٩/٠٦/٢١م)	١٤٤٤/٠٦/٢٨هـ (الموافق ٢٠٢٣/٠١/٢١م)	جدة
السجل التجاري	قيد الشركة في سجل الشركات التجارية (فرع شركة)	٤٠٣٠١٩٠٩٥١	١٤٣٠/٠٦/٢٨هـ (الموافق ٢٠٠٩/٠٦/٢١م)	١٤٤٤/٠٦/٢٨هـ (الموافق ٢٠٢٣/٠١/٢١م)	جدة
السجل التجاري	قيد الشركة في سجل الشركات التجارية (فرع شركة)	٥٨٥٥٠٢٢٦٣٥	١٤٣٠/٠٧/٠٥هـ (الموافق ٢٠٠٩/٠٦/٢٨م)	١٤٤٤/٠٥/٢١هـ (الموافق ٢٠٢٢/١٢/١٥م)	خميس مشيط
السجل التجاري	قيد الشركة في سجل الشركات التجارية (فرع شركة)	٤٠٣١٠٥٦٨٨٨	١٤٣٠/٠٨/١٠هـ (الموافق ٢٠٠٩/٠٨/٠١م)	١٤٤٤/٠٨/٠٥هـ (الموافق ٢٠٢٣/٠٢/٢٥م)	مكة المكرمة
السجل التجاري	قيد الشركة في سجل الشركات التجارية (فرع شركة)	١٠١٠٢٧٠٧٣١	١٤٣٠/٠٧/١١هـ (الموافق ٢٠٠٩/٠٧/٠٤م)	١٤٤٤/٠٧/١١هـ (الموافق ٢٠٢٣/٠٢/٠٢م)	الرياض
السجل التجاري	قيد الشركة في سجل الشركات التجارية (فرع شركة)	٤٦٥٠٠٥٨٥٩٦	١٤٣٣/١٠/٢٩هـ (الموافق ٢٠١٢/٠٩/١٦م)	١٤٤٣/١٠/٢٩هـ (الموافق ٢٠٢٢/٠٥/٣٠م)	المدينة المنورة
السجل التجاري	قيد الشركة في سجل الشركات التجارية (فرع شركة)	١١٣١٠٤٤٦٠٧	١٤٣٣/١٠/٢٩هـ (الموافق ٢٠١٢/٠٩/١٦م)	١٤٤٣/١٠/٢٩هـ (الموافق ٢٠٢٢/٠٥/٣٠م)	بريدة
السجل التجاري	قيد الشركة في سجل الشركات التجارية (فرع شركة)	٢٥١١١٠٨٠٩٨	١٤٣٩/٠٦/١٠هـ (الموافق ٢٠١٨/٠٢/٢٦م)	١٤٤٤/٠٦/١٠هـ (الموافق ٢٠٢٣/٠١/٠٢م)	حضر الباطن
السجل التجاري	قيد الشركة في سجل الشركات التجارية (فرع شركة)	٥٩٠٠١٩٢٤٧	١٤٣٣/١٠/٢٩هـ (الموافق ٢٠١٢/٠٩/١٦م)	١٤٤٣/١٠/٢٩هـ (الموافق ٢٠٢٢/٠٥/٣٠م)	جيزان

المصدر: الشركة

٢-٧-٩ ملخص الموافقات المتعلقة بمنتجات التأمين التي تقدمها الشركة وفقاً للأنظمة المعمول بها

حصلت الشركة على الموافقة النهائية من البنك المركزي وفق ملخص الموافقات التالي المتعلق بمنتجات التأمين التي تقدمها الشركة:

التأمين على الممتلكات

الجدول رقم (٦٨): منتجات التأمين على الممتلكات التي تقوم الشركة بتسويقها

رقم	اسم المنتج	وصف المنتج	نوع الموافقة	تاريخ الموافقة
١	وثيقة تأمين جميع أخطار الممتلكات	تقوم الشركة بموجب هذه الوثيقة بتغطية الممتلكات المؤمن عليها أو أي جزء منها في حال تعرضها لدمار أو ضرر مادي غير متوقع، وهي تشمل المباني والتجهيزات الإنشائية والآلات والمعدات والأدوات والمنتجات المخزنة والأثاث وغيرها	نهائية	١٤/٠٤/١٤٤٣هـ (الموافق ٢٠١٢/٠٣/٧م)
٢	وثيقة تأمين ضد الحريق	يغطي التأمين بموجب هذه الوثيقة أي أضرار مادية في الممتلكات قد تنجم عن الحرائق من الصواعق والانفجارات والتماس الكهرباء، وهي تشمل المباني والتجهيزات الإنشائية والآلات والمعدات والأدوات والمنتجات المخزنة والأثاث وغيرها	نهائية	١٤/٠٤/١٤٤٣هـ (الموافق ٢٠١٢/٠٣/٧م)
٣	وثيقة تأمين خسارة الأرباح	يوفر هذا التأمين تعويضاً عن خسارة الأرباح نتيجة التلف المادي من الحريق أو البرق أو العواصف وغيرها من العوامل الطبيعية	نهائية	١٤/٠٤/١٤٤٣هـ (الموافق ٢٠١٢/٠٣/٧م)
٤	وثيقة التأمين الشامل على المساكن	توفر الوثيقة تعويض عن أي خسائر أو أضرار قد تلحق بمسكن حامل الوثيقة وأي مرافق تابعة له مثل الكراجات والأسوار وخزانات الوقود وأنابيب المياه وكابلات الكهرباء وغيرها	نهائية	٢٧/٠٢/١٤٤٣هـ (الموافق ٢٠١٦/١١/٢٧م)
٥	وثيقة تأمين المقتنيات الثمينة	تقوم الشركة بموجب هذه الوثيقة بتغطية التعويض على المقتنيات الثمينة	نهائية	٢٧/٠٢/١٤٤٣هـ (الموافق ٢٠١٦/١١/٢٧م)
٦	وثيقة تأمين ضد الشغب و/أو الاضطرابات المدنية و/أو الضرر المتعمد	يوفر هذا التأمين تعويضاً عن الخسائر والأضرار التي قد تلحق بحامل الوثيقة نتيجة أعمال شغب أو اضطرابات مدنية أو ضرر متعمد مثل الحريق أو سلب الممتلكات أو التفسير المتعمد	نهائية	٢١/٠٣/١٤٤٣هـ (الموافق ٢٠١٣/٠٢/٠١م)
٧	وثيقة تأمين مالكي المحلات التجارية	توفر هذه الوثيقة لمالكي المحلات التجارية تغطية الحريق والأخطار الإضافية، الشغب، الاضطرابات، الاضطرابات الأهلية والأضرار العمدية، فساد المخزون المبرد، ألواح الزجاج المثبتة، النقود، البضائع أثناء النقل، المسؤولية المدنية، الخسارة التبعية، تعويضات العمال، الحوادث الشخصية وخيانة الأمانة	نهائية	١٨/١١/١٤٤٠هـ (الموافق ٢٠١٩/٠٧/٢٠م)
٨	وثيقة التأمين ضد العنف السياسي	تغطي هذه الوثيقة كلاً من أعمال الإرهاب، التخريب، الشغب، الاضطرابات أو الاضطرابات الأهلية، الإطلاف المتعمد، الانتفاضات أو الثورات أو التمرد أو الانقلاب، الحرب أو الحرب الأهلية ومكافحة التمرد.	نهائية	٢٦/٠٥/١٤٤٣هـ (الموافق ٢٠٢١/١٢/٣٠م)

المصدر: الشركة

التأمين الهندسي

الجدول رقم (٦٩): منتجات التأمين الهندسي التي تقوم الشركة بتسويقها

رقم	اسم المنتج	وصف المنتج	نوع الموافقة	تاريخ الموافقة
١	وثيقة تأمين جميع أخطار المقاولين	تُغطي الوثيقة أية خسائر أو تلف قد يلحق بمشاريع إنشائية مثل المساكن والمباني والجسور والأبراج	نهائية	٢٧/٠٢/١٤٤٣هـ (الموافق ٢٠١٦/١١/٢٧م)
٢	وثيقة تأمين جميع أخطار التركيب	تُغطي الشركة بموجب هذه الوثيقة أية خسائر أو تلف قد يلحق بمشاريع تتضمن تركيب أو تثبيت معدات أو آلات أو أجهزة، وهي تُغطي أيضاً الأضرار التي قد تلحق بممتلكات الغير إضافة إلى الإصابات الجسدية	نهائية	٢٧/٠٢/١٤٤٣هـ (الموافق ٢٠١٦/١١/٢٧م)
٣	وثيقة تأمين معدات وآليات المقاولين	توفر الوثيقة حماية للتجهيزات والمعدات التي يستخدمها المقاولون خلال عملهم، وهي تُغطي في حالة فقدان أو الضرر غير المتوقع أثناء التشغيل	نهائية	٢٧/٠٢/١٤٤٣هـ (الموافق ٢٠١٦/١١/٢٧م)
٤	وثيقة تأمين على أعطال الآليات والمكينات والمعدات	توفر الوثيقة حماية على الأجهزة والآلات والمعدات الميكانيكية في حال توقفها غير المتوقع عن العمل أو أثناء صيانتها، وهي تشمل أيضاً الحماية من الأضرار التي تلحق بالمواد التالفة نتيجة توقف عمل تلك الآليات والمعدات	نهائية	٢٧/٠٢/١٤٤٣هـ (الموافق ٢٠١٦/١١/٢٧م)
٥	وثيقة تأمين خسارة الأرباح الناتجة عن تعطيل الآليات والمكينات والمعدات	يوفر هذا التأمين تعويضاً عن خسارة الأرباح نتيجة لأي حوادث قد تحدث خلال العمل والتشغيل من جراء أعطال الآليات والمكينات	نهائية	٢٧/٠٢/١٤٤٣هـ (الموافق ٢٠١٦/١١/٢٧م)
٦	وثيقة تأمين الغلايات والمراجل	توفر الوثيقة حماية من الخسائر الناجمة عن الانفجارات أو الأضرار التي قد تحدثها الغلايات والمراجل أثناء التشغيل	نهائية	٢٧/٠٢/١٤٤٣هـ (الموافق ٢٠١٦/١١/٢٧م)

رقم	اسم المنتج	وصف المنتج	نوع الموافقة	تاريخ الموافقة
٧	وثيقة تأمين تلف المخزون نتيجة توقف التبريد	يُغطي التأمين بموجب هذه الوثيقة البضائع المحفوظة في المخازن الباردة في حال توقفها المفاجئ عن العمل	نهائية	١٤٣٨/٠٢/٢٧ هـ (الموافق ٢٠١٦/١١/٢٧ م)
٨	وثيقة تأمين على الأجهزة الإلكترونية	تقوم الشركة بموجب هذه الوثيقة بتغطية التعويض على المعدات الإلكترونية	نهائية	١٤٣٨/٠٢/٢٧ هـ (الموافق ٢٠١٦/١١/٢٧ م)

المصدر: الشركة

تأمين الحوادث العامة

الجدول رقم (٧٠): منتجات تأمين الحوادث العامة التي تقوم الشركة بتسويقها

رقم	اسم المنتج	وصف المنتج	نوع الموافقة	تاريخ الموافقة
١	وثيقة تأمين الحوادث الشخصية (للمجموعات والأفراد)	توفر الوثيقة تعويضاً في حالة الوفاة أو العجز الكلي الدائم أو العجز الجزئي الدائم الذي ينتج عن الحوادث الشخصية، وتتوفر هذه الوثيقة للأفراد أو المجموعات	نهائية	١٤٣٨/٠٢/٢٧ هـ (الموافق ٢٠١٦/١١/٢٧ م)
٢	وثيقة تأمين المسؤولية تجاه الغير	يوفر هذا التأمين حماية لحامل الوثيقة من المسؤولية القانونية التي قد تلحق به ويُغطي التعويضات المالية المفروضة عليه في حالة الوفاة أو الإصابة الجسدية أو أضرار الممتلكات. وقد تتجم تلك الأضرار عن الحوادث غير متوقعة أثناء العمل أو التدريب أو التشغيل أو التنقل ... إلخ	نهائية	١٤٣٤/٠٣/٢١ هـ (الموافق ٢٠١٣/٠٢/٠١ م)
٣	وثيقة تأمين المسؤولية تجاه الغير ومسؤولية المنتجات	تقوم الشركة بموجب هذه الوثيقة بتغطية حامل الوثيقة ضد المسؤولية القانونية تجاه الغير التي قد تنشأ عن عمليات الإنتاج وأضرار المنتجات	نهائية	١٤٣٨/٠٢/٢٧ هـ (الموافق ٢٠١٦/١١/٢٧ م)
٤	وثيقة تأمين المسؤولية المهنية للمهندسين	يُمكن هذا النوع من التأمين أصحاب الأعمال المهنية من المهندسين والمعماريين حماية أنفسهم من المسؤولية القانونية التي قد تلحق بهم	نهائية	١٤٣١/١٠/١٢ هـ (الموافق ٢٠١٠/٠٩/٢٠ م)
٥	وثيقة تأمين المسؤولية المهنية للوسطاء	توفر هذه الوثيقة حماية للوسطاء من المسؤولية القانونية التي قد تلحق بهم نتيجة أية مطالبات أو ادعاءات قضائية أو فقدان مستندات من جراء الإخلال أو الإهمال في واجباتهم المهنية	نهائية	١٤٣٨/٠٢/٢٧ هـ (الموافق ٢٠١٦/١١/٢٧ م)
٦	وثيقة تأمين أخطاء ممارسة المهن الطبية	تُغطي هذه الوثيقة الأضرار الناجمة عن الأخطاء الطبية بما في ذلك تكاليف أي دعاوى أو إجراءات قضائية	نهائية	١٤٣٣/١١/٢٤ هـ (الموافق ٢٠١٢/١٠/٠٩ م)
٧	وثيقة تأمين المسؤولية المدنية (المصاعد)	يوفر هذا التأمين حماية من المسؤولية القانونية لأصحاب الممتلكات التي تحتوي على مصاعد كهربائية، وذلك عن الأضرار التي قد تلحق بمستخدمي المصاعد في حال التوقف أو العطل غير المتوقع	نهائية	١٤٣٣/١١/٣٠ هـ (الموافق ٢٠١٢/١٠/١٥ م)
٨	وثيقة تأمين خيانة الأمانة	يغطي هذا النوع من التأمين الخسائر المالية التي قد يتعرض لها حامل الوثيقة نتيجة احتيال أو عدم أمانة أي موظف لديه في نطاق عمله	نهائية	١٤٣١/٠٣/٢٧ هـ (الموافق ٢٠١٠/٠٣/١٢ م)
٩	وثيقة تأمين النقد بالخزنة والنقد أثناء النقل	يغطي التأمين بموجب هذه الوثيقة فقدان الأموال من الخزنة المحددة ضمن الوثيقة نتيجة السرقة أو الحريق ويغطي فقدان الأموال أثناء نقلها من وإلى مواقع محددة ضمن الوثيقة مثل البنك أو المكتب أو البريد	نهائية	١٤٣٢/٠٤/١٥ هـ (الموافق ٢٠١١/٠٣/٢٠ م)
١٠	وثيقة تأمين ألواح الزجاج	تُغطي الوثيقة أية خسائر أو أضرار ناجمة عن حادث كسر زجاج المباني أو المرافق التابعة لها خلال فترة التأمين	نهائية	١٤٣١/٠٣/٢٧ هـ (الموافق ٢٠١٠/٠٣/١٢ م)
١١	وثيقة تأمين تعويض العمال	تُغطي هذه الوثيقة مسؤولية حامل الوثيقة عن دفع تعويضات و/أو مصاريف محددة في لوائح العمل والعمال السعودية	نهائية	١٤٣٣/٠٢/٠٦ هـ (الموافق ٢٠١١/١٢/٣١ م)
١٢	وثيقة تأمين مسؤولية صاحب العمل	توفر هذه الوثيقة حماية لصاحب العمل من المسؤولية القانونية التي قد تلحق به نتيجة وفاة أو إصابة جسدية أو حوادث غير متوقعة لأي شخص يعمل لديه	نهائية	١٤٣٣/٠٢/٠٦ هـ (الموافق ٢٠١١/١٢/٣١ م)
١٣	وثيقة تأمين تمديد الكفالة على الأعطال الميكانيكية والكهربائية التي تغطي المركبات	تقوم الشركة بموجب هذه الوثيقة بتقديم التغطية لمُلاك المركبات لتمديد الضمان الممنوح على الأعطال الميكانيكية والكهربائية التي قد تلحق بمركباتهم	نهائية	١٤٣٨/٠٢/٢٧ هـ (الموافق ٢٠١٦/١١/٢٧ م)
١٤	وثيقة تأمين مسؤولية مديري الشركة ومسؤوليها التنفيذيين وتأمين تعويض الشركة	تغطي هذه الوثيقة الخسارة التي تنتج في خلال فترة الاكتشاف الممددة والمدراء المتقاعدين والمدراء غير التنفيذيين وتشمل الفروع الجديدة، التكاليف والمصرفيات الطارئة، التغطية التأمينية للزوجة والممثل القانوني، القتل غير العمد، التحقيق والإقرار الكاذب بحسن نية.	نهائية	١٤٤٣/٠٥/٢٦ هـ (الموافق ٢٠٢١/١٢/٣٠ م)

المصدر: الشركة

التأمين البحري

الجدول رقم (٧١): منتجات التأمين البحري التي تقوم الشركة بتسويقها

رقم	اسم المنتج	وصف المنتج	نوع الموافقة	تاريخ الموافقة
١	وثيقة تأمين شحن البضائع المنقولة	تُغطي الوثيقة أية خسائر أو أضرار قد تلحق بالبضائع أثناء نقلها بحراً أو جواً نتيجة للحوادث أو الحرائق غير المتوقعة	نهائية	١٢/٠١/١٤٣٢هـ (الموافق ١٨/١٢/٢٠١٠م)
٢	وثيقة تأمين البضائع المنقولة براً	يُغطي التأمين بموجب هذه الوثيقة أية خسائر أو تلف بالغ قد يلحق بالبضائع أثناء نقلها براً نتيجة لحوادث اصطدام الناقل أو انقلابها أو احتراقها	نهائية	١٢/٠١/١٤٣٢هـ (الموافق ١٨/١٢/٢٠١٠م)
٣	وثيقة تأمين هياكل السفن البحرية	تغطي الشركة بموجب هذه الوثيقة هياكل السفن ضد المخاطر المرتبطة بالملاحة البحرية	نهائية	١٢/٠١/١٤٣٢هـ (الموافق ١٨/١٢/٢٠١٠م)

المصدر: الشركة

التأمين على المركبات

الجدول رقم (٧٢): منتجات التأمين على المركبات التي تقوم الشركة بتسويقها

رقم	اسم المنتج	وصف المنتج	نوع الموافقة	تاريخ الموافقة
١	وثيقة تأمين على المركبات	يوفر هذا التأمين تعويضاً لحامل الوثيقة عن الخسارة أو الضرر الذي يلحق بمركبته أثناء وجودها داخل المملكة العربية السعودية. وتقوم الشركة أيضاً بتعويض الغير في حاله الإصابة الجسدية أو الأضرار المادية نتيجة لأية حوادث يتعرض لها حامل الوثيقة أثناء قيادة المركبة	نهائية	١٩/٠٥/١٤٣٤هـ (الموافق ٣٠/٠٢/٢٠١٣م)

المصدر: الشركة

التأمين الصحي

الجدول رقم (٧٣): منتجات التأمين الصحي التي تقوم الشركة بتسويقها

رقم	اسم المنتج	وصف المنتج	نوع الموافقة	تاريخ الموافقة
١	وثيقة الضمان الصحي	تقوم الشركة بموجب هذه الوثيقة بتغطية تكاليف الخدمات الطبية التي يتكبدتها حملة الوثائق لدى شبكات محددة من المستشفيات والعيادات والمستوصفات والمراكز الطبية	نهائية	٢٣/١١/١٤٢٩هـ (الموافق ٢١/١١/٢٠٠٨م)
٢	وثيقة تأمين زائر / سائح	تشمل النفقات القابلة للاستعاضة فتتطّل للحالات الطارئة من منافع صحية محددة ومصاريف تجهيز وإعادة جثمان الزائر المؤمن له إلى موطنه الأصلي	نهائية	٠٨/١٠/١٤٣٧هـ (الموافق ١٣/٧/٢٠١٦م)

التأمين على الحياة وحماية الائتمان

الجدول رقم (٧٤): منتجات التأمين على الحياة وحماية الائتمان التي تقوم الشركة بتسويقها

رقم	اسم المنتج	وصف المنتج	نوع الموافقة	تاريخ الموافقة
١	وثيقة تأمين عقد المجموعات	توفر الوثيقة تأميناً على الحياة في حالة الوفاة أو العجز الكلي الدائم أو العجز الجزئي الدائم الذي ينتج عن الحوادث غير المتوقعة أو المرض لأفراد المجموعة المؤمن عليها خلال مدة عقد العمل	نهائية	١٤٣٣/٠٣/٠٧ هـ (الموافق ٢٠١٢/٠١/٣٠ م)
٢	وثيقة برنامج التأمين الاجتماعي على الحياة لحماية الائتمان	يغطي هذا البرنامج المقترضين من البنوك والشركات الائتمانية بقيمة القرض المتبقي في حالة الوفاة أو العجز الكامل للدائن	نهائية	١٤٣٣/٠٣/٠٧ هـ (الموافق ٢٠١٢/٠١/٣٠ م)

المصدر: الشركة

٣-٧-٩ الالتزامات المستمرة التي تفرضها الجهات الحكومية على الشركة وشركاتها التابعة بصفتها «صاحب الترخيص»

تلزم الجهات الرقابية أدناء الشركة بالالتزام ببعض المتطلبات الجوهرية على النحو التالي:

الالتزامات المستمرة حسب متطلبات البنك المركزي السعودي:

- تنص المادة (٧٦) من اللائحة التنفيذية لنظام مراقبة شركات التأمين على أنه يحق للبنك المركزي السعودي سحب ترخيص الشركة في الحالات التالية:
 - أ. إذا لم تمارس الشركة النشاط المرخص لها خلال ستة أشهر من تاريخ إصدار الترخيص.
 - ب. إذا لم تف الشركة بمتطلبات نظام مراقبة شركات التأمين التعاوني أو لائحته التنفيذية.
 - ت. إذا تبين للبنك المركزي أن مقدم الطلب قد تعمد تزويدها بمعلومات أو بيانات غير صحيحة.
 - ث. إذا تبين للبنك المركزي أن حقوق المؤمن لهم أو المستفيدين أو المساهمين معرضة للضياع نتيجة للطريقة التي تمارس بها الشركة النشاط.
 - ج. إذا أفلست الشركة أو أفلس صاحب المهنة الحرة مما يجعلها غير قادرين على الوفاء بالالتزاماتهما.
 - ح. إذا مارست الشركة أو صاحب المهنة الحرة النشاط بأسلوب معتمد للنصب أو الاحتيال.
 - خ. إذا انخفض رأس المال عن الحد الأدنى المقرر أو لم تف الشركة بمتطلبات الملاءة المالية الواردة في اللائحة التنفيذية.
 - د. إذا انخفض النشاط التأميني إلى المستوى الذي يرى البنك المركزي السعودي عدم فعالية أدائه.
 - ذ. إذا رفضت الشركة دفع المطالبات المستحقة للمستفيدين بدون وجه حق.
 - ر. إذا منعت الشركة أو صاحب المهنة الحرة فريق التفتيش المكلف من قبل البنك المركزي السعودي عن أداء مهمته في فحص السجلات.
 - ز. إذا امتنعت الشركة أو صاحب المهنة الحرة عن تنفيذ حكم نهائي صادر ضدها في أي من المنازعات التأمينية.
 - فيما يخص الفقرة (ب) الواردة أعلاه من الشروط، ووفقاً للمادة الرابعة عشر (١٤) من نظام مراقبة شركات التأمين التعاوني والمادة الثامنة والخمسون (٥٨) من لائحته التنفيذية، يلزم البنك المركزي السعودي شركات التأمين وإعادة التأمين الخاضعة للنظام أن تودع في أحد البنوك المحلية وديعة نظامية لأمر البنك المركزي السعودي، على أن تكون الوديعة النظامية عشرة بالمائة (١٠٪) من رأس المال المدفوع للبنك المركزي السعودي أن يرفع هذه النسبة بحد أقصى إلى خمسة عشر بالمائة (١٥٪)، وعلى الشركة إيداع مبلغ الوديعة النظامية خلال ثلاثة أشهر من تاريخ منح الترخيص في البنك الذي يحدده البنك المركزي السعودي في حينه، ويتم استثمارها من قبل البنك المركزي السعودي، كما تعود العوائد للأخير.
- كما بتاريخ هذه النشرة، فإن الشركة ملتزمة بأنظمة البنك المركزي السعودي ولوائحه التنفيذية.

الالتزامات المستمرة حسب متطلبات وزارة التجارة:

- الشركة ملتزمة بنظام السجل التجاري فيما يخص التسجيل لدى إدارة السجل التجاري في مدينة الرياض حيث المقر الرئيسي للشركة وذلك بموجب شهادة رقم (١٠١٠٢٤٣٣٠٢) وتاريخ ١٨/٠١/١٤٢٩هـ (الموافق ٢٧/٠١/٢٠٠٨م) والتي تنتهي بتاريخ ١٨/٠١/١٤٤٤هـ (الموافق ١٦/٠٨/٢٠٢٢م).
- كما أن الشركة ملتزمة بنظام الشركات فيما يخص اعتماد النظام الأساسي للشركة تماشياً مع التعديلات التي أدخلت على نظام الشركات وذلك بعد أن تم أخذ موافقة مسبقة من وزارة التجارة على مسودة النظام الأساسي وموافقة المساهمين في اجتماع الجمعية العامة (غير العادية) بتاريخ ١٤/٠٧/١٤٢٨هـ (الموافق ١١/٠٤/٢٠١٧م)؛ وتم اعتماد النظام الأساسي من قبل إدارة حوكمة الشركة (وزارة التجارة) بتاريخ ٢٩/٠٨/١٤٢٨هـ (الموافق ٢٥/٠٥/٢٠١٧م). ولقد التزمت الشركة بمتطلبات هيئة السوق المالية وتداول السعودية (تداول) فيما يخص تحميل نسخة من النظام الأساسي على موقع تداول في الصفحة الخاصة بالشركة.
- لدى الشركة علامة تجارية تم تسجيلها لدى وزارة التجارة بالرقم (١٤٣٩٠٠٤٨٣٣)، وسيتمكن ذلك الشركة من وضع اسمها وشعارها على الواجهة الخارجية للمبنى أو المكاتب التي تشغلها الشركة كونها قامت بتسجيل العلامة التجارية ومنحها الحماية القانونية اللازمة وفقاً لنظام العلامات التجارية. (لمزيد من المعلومات فضلاً راجع القسم الفرعي «الموافقات والتراخيص والشهادات الحكومية»، من القسم رقم (٩) «المعلومات القانونية» من هذه النشرة).
- كما أن الشركة ملتزمة بنظام السجل التجاري فيما يخص استخراج شهادة عضوية في الغرفة التجارية الصناعية بموجب الشهادة الصادرة من «غرفة الرياض» رقم (١٠١٠٠١٨٣٨٨٨) وتاريخ ٠٧/٠٦/١٤٤٣هـ (الموافق ١٠/٠١/٢٠٢٢م). وتنتهي صلاحيتها بتاريخ ٠٧/٠٦/١٤٤٤هـ (الموافق ٣١/١٢/٢٠٢٢م).
- كما أن فروع الشركة ملتزمة باستكمال إجراءات تأسيس فروعها وهي ملتزمة بنظام السجل التجاري فيما يخص التسجيل لدى إدارة السجل التجاري واستخراج شهادة عضوية في الغرفة التجارية الصناعية لكل فرع (لمزيد من المعلومات فضلاً راجع القسم الفرعي «فروع الشركة ونقاط البيع» من القسم رقم (٩) «المعلومات القانونية» من هذه النشرة).
- كما أنه ليس لدى الشركة خسائر متراكمة تصل إلى ٥٠٪ من رأس المال وفق أحكام المادة ١٥٠ من نظام الشركات.

الالتزامات المستمرة حسب متطلبات هيئة السوق المالية

تلزم الهيئة الشركات المدرجة الالتزام بقواعد طرح الأوراق المالية والالتزامات المستمرة والتعليمات الخاصة الصادرة عن الهيئة وقواعد الإدراج لا سيما الالتزام بالإفصاح الدوري عن التطورات الجوهرية والمالية وتقرير مجلس الإدارة، كما تلتزم شركات التأمين بإعلان نتائجها المالية وفق النماذج المعتمدة من الهيئة والتي يجب أن تتضمن بيانات واضحة عن فائض أو (عجز) عمليات التأمين مخصصاً منها عائد استثمارات حملة الوثائق، وإجمالي أقساط التأمين المكتتبة، وصافي المطالبات المتكبدة، وصافي أرباح أو خسائر استثمارات حملة الوثائق، وصافي أرباح أو خسائر استثمارات أموال المساهمين ومقارنة هذه البيانات بالفترة المقابلة سواء كانت ربع سنوية أو سنوية. وبحسب دليل الالتزامات المستمرة للشركات المدرجة، يجب أن تكون النتائج المالية السنوية المعلنة في موقع (تداول) مستمدة من القوائم المالية المدققة والمعتمدة من المراجع الخارجي للشركة المعين من الجمعية والمعتمدة من مجلس الإدارة، ويجب التقيد بنماذج الإعلانات الواردة ضمن التعليمات الخاصة بإعلانات الشركات لنتائجها المالية، وعلى الشركة أيضاً تقديم بيان بجميع الأسباب والمؤثرات للتغير في النتائج المالية للسنة المالية الحالية مع فترة المقارنة بحيث تشمل الأسباب جميع بنود إعلان النتائج المالية.

وتجدر الإشارة إلى أنه بالنسبة لملائة شركات المساهمة العامة فقد صدر بتاريخ ٢٣/٠١/١٤٢٨هـ (الموافق ٢٤/١٠/٢٠١٦م) قرار مجلس الهيئة رقم (٢٠١٦-١٣٠-١) بتعديل الإجراءات والتعليمات الخاصة بالشركات المدرجة أسهمها في السوق التي بلغت خسائرها المتراكمة (٥٠٪) فأكثر من رأس مالها في ضوء نظام الشركات الجديد، وتم تعديل مسماها لتصبح «الإجراءات والتعليمات الخاصة بالشركات المدرجة أسهمها في السوق التي بلغت خسائرها المتراكمة (٢٠٪) فأكثر من رأس مالها»، على أن يعمل بالإجراءات والتعليمات المعدلة ابتداءً من تاريخ ٢٥/٠٧/١٤٢٨هـ (الموافق ٢٢/٠٤/٢٠١٧م).

كما ألزمت الهيئة الشركات المدرجة في السوق المالية التي تبلغ خسائرها المتراكمة (٥٠٪) فأكثر من رأس المال المدفوع بالإفصاح على موقع تداول قبل تاريخ ٢٤/٠٧/١٤٢٨هـ (الموافق ٢١/٠٤/٢٠١٧م) عن خططها حيال تطبيق المادة (١٥٠) من نظام الشركات.

كما ألزمت الهيئة الشركات المدرجة في السوق المالية باتباع لائحة التعليمات الخاصة بإعلانات الشركات المساهمة المدرجة أسهمها في السوق المالية الصادرة بموجب قرار مجلس الهيئة رقم (٤-٨-٢٠١٧) وتاريخ ٢٦/٠٤/١٤٢٨هـ (الموافق ٢٤/٠١/٢٠١٧م).

كما بتاريخ نشر هذه النشرة، فإن الشركة لم تخالف أيًا من التعليمات المبينة أعلاه وهي ملتزمة بنظام السوق المالية ولوائح التنفيذ. ويؤكد أعضاء مجلس الإدارة أن الشركة مستمرة في الالتزام بمتطلبات نظام ولوائح وتعليمات هيئة السوق المالية ومجموعة تداول السعودية (تداول) حتى تاريخ هذه النشرة كما يتعهدون باستمرار بالالتزام بها.

الجدير بالذكر بأنه وفقاً للأمر الملكي الكريم رقم (١٥٠١٦) وتاريخ ١٦/٠٢/١٤٤٢هـ بشأن تعليق العمل ببعض بنود أحكام مواد نظام الشركات، والتي تتضمن تعليق العمل بالفقرة (٢) من (المادة الخمسين بعد المائة) من نظام الشركات ولمدة سنتين من تاريخ ٠١/٠٨/١٤٤١هـ.

الالتزامات المستمرة حسب متطلبات مجلس الضمان الصحي

- إن منتجات التأمين الصحي خاضعة لأنظمة مجلس الضمان الصحي («مجلس الضمان») بعد إجازتها من البنك المركزي السعودي. حيث يقوم مجلس الضمان بمراقبة الشركة والتأكد من تقيدها بالشروط المنظمة لتقديم منتجات التأمين الصحي.
- نصت المادة (٤٣) من اللائحة التنفيذية لنظام الضمان الصحي على أنه لا يسمح لشركات التأمين بممارسة أعمال الضمان الصحي التعاوني إلا بعد تأهيلها من قبل المجلس، ويكون التأهيل مقيداً بمدة ثلاث سنوات قابلة للتجديد لمدد أخرى مماثلة. كما نصت المادة (٤٤) من اللائحة التنفيذية لنظام الضمان الصحي أنه يتم تأهيل شركات التأمين التعاوني لممارسة التأمين الصحي بناء على طلب يتم تقديمه لهذا الغرض، وللمجلس تحديد ما يراه من تفاصيل تتعلق بطبيعة ونطاق البيانات التي يتعين تضمينها في هذه الطلبات في حدود ما يلزم لذلك، وعلى المجلس البت في طلب التأهيل خلال تسعين يوماً من تاريخ تقديم الطلب.
- يقوم مجلس الضمان بمراقبة الشركة والتأكد من تقيدها بالشروط المنظمة لتقديم منتجات التأمين الصحي، ومن تلك الشروط:
 - الالتزام بتوفير كوادر طبية متخصصة لإعطاء الموافقات الصحية اللازمة خلال موعد زمني لا يتجاوز (٦٠) ستين دقيقة وفي حال عدم الموافقة فيجب توضيح الأسباب رسمياً.
 - الالتزام بدفع مستحقات مقدمي الخدمة الصحية كالمستشفيات والعيادات الصحية في موعد لا يتجاوز (٤٥) خمسة وأربعين يوم.

الالتزامات المستمرة حسب متطلبات وزارة الاستثمار:

نظراً لملكية بعض المساهمين المؤسسين الأجانب (غير السعوديين وغير الخليجيين) لأسهم في رأس المال، فقد قامت الشركة باستخراج ترخيص استثمار خدمي رقم (١٠٢٠٣٠١٠٤٢٧٦-٠١) صادر من وزارة للاستثمار بتاريخ ٤٢٦٦/٠٥/٠٥هـ (الموافق ٢٠٠٥/٠٦/١٢م) والذي يسري لغاية تاريخ ١٤٤٤/٠٣/٢٠هـ (الموافق ٢٠٢٢/١٠/١٦م).

وتشترط وزارة الاستثمار على الشركات المرخص لها الالتزام بالتعليمات الآتية: (١) عدم اختلاف بيانات السجل التجاري عن البيانات الموجودة بالترخيص الصادر من الوزارة أو (٢) عدم ممارسة نشاط استثماري أو تجاري غير مرخص أو (٣) جود ترخيص استثمار لفرع الشركة ومراكز التسويق (ويقصد بها نقاط البيع) أو (٤) عدم التوقف عن ممارسة النشاط الاستثماري أثناء سريان مدة الترخيص، إلا في حالات الظروف القاهرة التي تقبلها الوزارة مع تقديم جدول زمني يبين تاريخ العودة لممارسة النشاط خلال خمسة أيام من تاريخ حدوث الطرف القاهر أو (٥) عدم استخدام اسم أو شعار وكالة تجارية عالمية أو محلية دون ترخيص أو استخدام مطبوعات أو أختام أو وسائل دعائية باسم تجاري مخالف للاسم المرخص من الوزارة أو (٦) تطابق مواصفات المنتج وأسلوبه مع المواصفات الخليجية أو السعودية أو الدولية المعتمدة أو (٧) إخطار الوزارة كتابياً بتعديل العنوان أو بيانات المراسلة والاتصال أو تحديث البيانات.

على كافة الشركات المرخصة من وزارة الاستثمار التقدم بطلب تعديل ترخيصها تبعاً لأي تعديلات في بياناتها ومنها على سبيل المثال في حال تخفيض أو زيادة رأس المال أو تعديل الاسم التجاري أو فتح فروع لها.

وكما بتاريخ هذه النشرة فإن الشركة ملتزمة بمتطلبات الوزارة وشروط وتعليمات الترخيص المشار إليه أعلاه.

الالتزامات المستمرة حسب متطلبات هيئة الزكاة والضريبة والجمارك:

- تلتزم الشركة بتقديم إقراراتها الزكوية والضريبية خلال ١٢٠ يوم من انتهاء السنة المالية وذلك لغرض تجديد الشهادة التي تصدر عن هيئة الزكاة والضريبة والجمارك. تم تسجيل الشركة بصفحتها «مكلف» بموجب الرقم الضريبي المميز (٣٠٠٠٤٦١٠٧٩) وقد قدمت الشركة إقرارها الزكوي عن العام المالي المنتهي في ٣١ ديسمبر ٢٠٢١م وحصلت على شهادة زكاة من هيئة الزكاة والضريبة والجمارك بالرقم (١١١٠٧٨٢٩٨٩) وتاريخ ٤٤٢/١٠/٢٢هـ (الموافق ٢٠٢١/٠٦/٠٣م) وهي صالحة حتى تاريخ ١٤٤٣/٠٩/٢٩هـ (الموافق ٢٠٢٢/٠٤/٣٠م).
- (باستثناء ما تم ذكره في عامل المخاطرة رقم (٢-٢-١٩) «المخاطر المرتبطة بضريبة القيمة المضافة» من القسم رقم (٢) «عوامل المخاطرة»، والقسم الفرعي «مصاريف مدفوعة مقدماً وموجودات أخرى» من القسم رقم (٥) «المعلومات المالية ومناقشة وتحليل الإدارة» من هذه النشرة. والمتعلقة بوجود عدد (٢٤) دعوى تتعلق بضريبة القيمة المضافة). فإن الشركة ملتزمة بنظام ضريبة القيمة المضافة ولأئحته التنفيذية وهي مسجلة لدى هيئة الزكاة والضريبة والجمارك تحت الرقم الضريبي (٣٠٠٠٤٦١٠٧٩٠٠٠٣) بموجب شهادة صدرت بتاريخ ٤٤٠/٠٥/١٦هـ (الموافق ٢٠١٩/٠١/٢٢م) علماً أن الشركة مسجلة منذ تاريخ ٤٢٨/١٢/٠٢هـ (الموافق ٢٠١٧/٠٨/٢٤م).
- التزاماً بنظام هيئة الزكاة والضريبة والجمارك تم إضافة فروع الشركة ضمن قائمة فروع المكلف (شركة التأمين العربية التعاونية).

الالتزامات المستمرة حسب متطلبات وزارة الموارد البشرية والتنمية الاجتماعية

تم فتح ملف لدى وزارة الموارد البشرية والتنمية الاجتماعية (مكتب العمل) بالرقم الموحد (١٩٠٧٨٩-١) وفقاً لشهادة السعودية المستخرجة منها. وكما بتاريخ هذه النشرة فإن الشركة من الخدمات الإلكترونية لوزارة الموارد البشرية والتنمية الاجتماعية. وتم استخراج شهادة السعودية للإفادة بأن الشركة تقع في النطاق البلدي وملتزمة بنسبة التوظيف المطلوبة منها وفق برنامج نطاقات.

٤-٧-٩ فروع الشركة ونقاط البيع

نصت المادة (٥) من النظام الأساسي للشركة على أنه يجوز للشركة أن تنشئ لها فروعاً أو مكاتب أو توكيلات داخل المملكة أو خارجها بعد موافقة البنك المركزي السعودي. ووفقاً للمادة (٩) من نظام مراقبة شركات التأمين التعاوني والتي تنص على ضرورة أخذ موافقة البنك المركزي السعودي الخطية قبل افتتاح فروع شركات التأمين، فإن البنك المركزي السعودي يشترط على شركات التأمين التي ترغب في افتتاح فروع لها التقيد بالإجراءات النظامية المتعلقة بافتتاح فروع للشركات المساهمة والصادرة عن وزارة التجارة. أما بالنسبة لنقاط البيع فيكتفى برخصة البلدية و/أو عقد الإيجار في حال كان موقع نقطة البيع في مرافق حكومية أو فنادق أو منتجعات سياحية (كالكشك). وحتى تاريخ إعداد هذه النشرة فقد حصلت الشركة على موافقة البنك المركزي السعودي النهائية لفتح عدد من الفروع ونقاط البيع وفق ما يلي:

قائمة الفروع ونقاط البيع:

الجدول رقم (٧٥): الفروع ونقاط البيع وسجلاتها التجارية، وتراخيص البلدية التي تم الحصول عليها

فروع الشركة	السجلات التجارية			رخص البلدية		
	رقم السجل التجاري	نوع الفرع	تاريخ الإصدار	تاريخ الانتهاء	ترخيص البلدية	النشاط التفصيلي
١ حضرة الباطن	٢٥١١١٠٨٠٩٨	نقطة بيع	١٤٣٩/٠٦/١٠ (الموافق ٢٠١٨/٠٢/٢٦ م)	١٤٤٣/٠٦/١٠ (الموافق ٢٠٢٢/٠١/١٣ م)	٤٠١٢٢٥٣٦٩٢٢	مكتب تأمين صحي
٢ خميس مشيط	٥٨٥٥٠٣٢٦٣٥	نقطة بيع	١٤٣٠/٠٧/٠٥ (الموافق ٢٠٠٩/٠٦/٢٨ م)	١٤٤٤/٠٥/٢١ (الموافق ٢٠٢٢/١٢/١٤ م)	قيد الاصدار	-
٣ الاحساء	٢٢٥٢٠٣٩٢٣٧	نقطة بيع	١٤٣٠/٠٨/٢٤ (الموافق ٢٠٠٩/٠٨/١٥ م)	١٤٤٤/٠٥/٢١ (الموافق ٢٠٢٢/١٢/١٤ م)	٣٩٠٩٤٧٧٥٣٧	أنشطة التمويل بالتفصيل
٤ الزلفي	١١٢٣١٠١٣٨١	نقطة بيع	١٤٣٩/٠٦/١٠ (الموافق ٢٠١٨/٠٢/٢٦ م)	١٤٤٤/٠٦/١٠ (الموافق ٢٠٢٢/٠١/٠٢ م)	٤٠١٠٢٤٠٥٧٨٣	مكتب مزاولة أعمال التأمين
٥ وادي الدواسر	١١٨٥٠٠٤٤٤٢	نقطة بيع	١٤٣٣/١١/١٧ (الموافق ٢٠١٢/١٠/٠٣ م)	١٤٤٣/١١/١٦ (الموافق ٢٠٢٢/٠٦/١٧ م)	٤١٠١٢٥٧٢١٤٧	مكتب مزاولة أعمال التأمين
٦ الجبيل	٢٠٥٥٠١٦٥٦٠	نقطة بيع	١٤٣٣/٠٧/١٦ (الموافق ٢٠١٢/٠٦/٠٦ م)	١٤٤٤/٠٧/١٦ (الموافق ٢٠٢٢/٠٢/٠٦ م)	٤٢١٢٥٩٥٦٣٢٢	التأمين العام
٧ الدمام	٢٠٥٠٠٦٦٠٧٦	نقطة بيع	١٤٣٠/٠٧/٢٩ (الموافق ٢٠٠٩/٠٧/٢٢ م)	١٤٤٤/٠٥/٢١ (الموافق ٢٠٢٢/١٢/١٤ م)	٤٠٠٧٢٠٦٥٨٨٢	التأمين الصحي
٨ الخرج	١٠١١٠٢١٨٩٨	نقطة بيع	١٤٣٥/٠٧/٢٩ (الموافق ٢٠١٤/٠٥/٢٨ م)	١٤٤٤/٠٧/٢٩ (الموافق ٢٠٢٢/٠٢/١٩ م)	٤٠١٠٢٤٠٦٦٦٤	إعادة التأمين
٩ مكة المكرمة	٤٠٣١٠٥٦٨٨٨	فرع	١٤٣٠/٠٨/١٠ (الموافق ٢٠٠٩/٠٨/٠١ م)	١٤٤٤/٠٨/٠٥ (الموافق ٢٠٢٢/٠١/٢٠ م)	قيد الاصدار	-
١٠ جدة	٤٠٣٠١٩٠٩٥٠	فرع	١٤٣٠/٠٦/٢٨ (الموافق ٢٠٠٩/٠٦/٢١ م)	١٤٤٤/٠٦/٢٨ (الموافق ٢٠٢٢/٠١/١٩ م)	قيد الاصدار	-
١١ جدة	٤٦٥٠٠٥٨٥٩٦	نقطة بيع	١٤٣٣/١٠/٢٩ (الموافق ٢٠١٢/٠٩/١٦ م)	١٤٤٣/١٠/٢٩ (الموافق ٢٠٢٢/٠٥/٣٠ م)	قيد الاصدار	-
١٢ بريدة	١٠١٠٢٧٠٧٣١	نقطة بيع	١٤٣٠/٠٧/١١ (الموافق ٢٠٠٩/٠٧/٠٤ م)	١٤٤٣/١٠/٢٩ (الموافق ٢٠٢٢/٠٥/٣٠ م)	٤٠٠٦٢٠٤٥٦١٤	التأمين الصحي

فروع الشركة	السجلات التجارية			رخص البلدية		
	رقم السجل التجاري	نوع الضع	الحي	تاريخ الإصدار	تاريخ الانتهاء	ترخيص البلدية
المدينة المنورة	٢٥٥١٠٤٠٥٧٤	نقطة بيع	المدينة المنورة	١٤٣٠/٠٨/٠٣ هـ (الموافق ٢٠٠٩/٠٧/٢٦ م)	١٤٤٣/٠٧/١١ هـ (الموافق ٢٠٢٢/٠٢/١٢ م)	قيد الاصدار
الرياض	١٠١٢٧٠٧٤٥	نقطة بيع	الجوازات	١٤٣٠/٠٧/١١ هـ (الموافق ٢٠٠٩/٠٧/٠٣ م)	١٤٤٥/٠٥/٢١ هـ (الموافق ٢٠٢٣/١٢/٠٤ م)	قيد الاصدار
الخبر	١٠١٠٢٤٣٣٠٢	فرع	العقريية	١٤٢٩/٠١/١٨ هـ (الموافق ٢٠٠٨/٠١/٢٧ م)	١٤٤٥/٠٥/٢١ هـ (الموافق ٢٠٢٣/١٢/٠٣ م)	التأمين الصحي ٤١٠١٢٥٣٦٤٧
الرياض	٤٦٥٠٠٥٨٥٩٦	فرع	مركز بن طامي	١٤٣٣/١٠/٢٩ هـ (الموافق ٢٠١٢/٠٩/١٦ م)	١٤٤٤/٠١/١٨ هـ (الموافق ٢٠٢٢/٠٨/١٦ م)	-
الرياض	١٠١٠٢٧٠٧٣١	الرئيسي	مركز بن طامي	١٤٣٠/٠٧/١١ هـ (الموافق ٢٠٠٩/٠٧/٠٤ م)	١٤٤٣/١٠/٢٩ هـ (الموافق ٢٠٢٢/٠٥/٣٠ م)	التأمين العام ٤٢٠٢٣٨٧٥٦٦٩

المصدر: الشركة

٨-٩ ملخص العقود الجوهرية

فيما يلي ملخص للاتفاقيات التي تراها الشركة جوهرية وذلك بناءً على مدى أهميتها وتأثيرها على عمليات الشركة التشغيلية.

التزمت الشركة عند إبرام العقود والاتفاقيات المشار إليه أدناه بأن تكون جميع التعاملات على أساس تنافسي تجاري بحيث يضمن حقوق المساهمين وأن يتم التصويت على تلك العقود من قبل الجمعية العامة للشركة بدون مشاركة المساهمين الذين لهم مصالح في تلك العقود. وتؤكد الشركة وأعضاء مجلس إدارتها التزامهم بقيود نظام الشركات ولائحة حوكمة الشركات الخاصة بالتعاملات مع الأطراف ذات العلاقة فيما يتعلق بتلك العقود.

الجدير بالذكر أنه ليس للشركة عقود جوهرية خارج إطار أعمالها المعتادة. وقد أبرمت الشركة عدد من العقود منها على سبيل المثال لا الحصر: (١) اتفاقية خدمات الإنترنت بتاريخ ١٤٤٢/٠١/١٣ هـ (الموافق ٢٠٢٠/٠٩/٠١ م) وذلك لغرض تزويد الشركة بالأنظمة السحابية والحلول التقنية وغير ذلك من خدمات الإنترنت ذات العلاقة بتحسين سير عمل الشركة، (٢) اتفاقية خدمات قانونية بتاريخ ١٤٤١/٠٣/٢٩ هـ (الموافق ٢٠١٩/١١/٢٧ م) ليتولى مكتب محاماة مهمة المرافعة والمدافعة وتحصيل الديون والمطالبات التي توكل إليه من قبل الشركة لدى الأشخاص الطبيعيين أو الاعتباريين، (٣) اتفاقية تعاون بين شركة التأمين العربية التعاونية وشركة أخرى لمتابعة الأعمال الإدارية المتعلقة بإدارة مطالبات التأمين الصحي بتاريخ ١٤٣٦/٠٦/١٢ هـ (الموافق ٢٠١٥/٠٤/٠١ م)، (٤) اتفاقية منافذ تأمين المسؤولية المدنية تجاه الغير للمركبات الأجنبية الداخلة والعابرة لأراضي المملكة العربية السعودية بين شركة نجم لخدمات التأمين وشركة التأمين العربية التعاونية بتاريخ ١٤٤٢/٠٤/١٥ هـ (الموافق ٢٠٢٠/١٢/٠١ م)، (٥) اتفاقية إدارة سجل مساهمي شركة التأمين العربية التعاونية بين شركة تداول السعودية وشركة التأمين العربية التعاونية المؤرخة في ١٤٣٠/٠١/٢٧ هـ (الموافق ٢٠٠٩/٠١/٢٤ م)، (٦) اتفاقية تقديم خدمات التأمين العام، وتأمين المركبات لصالح مجموعة شركات الجميع لمدة عام تبدأ من تاريخ ١٤٤٢/٠٧/١٧ هـ (الموافق ٢٠٢١/٠٣/٠١ م).

٨-٩-١ عقد تقديم خدمات ائتمارية استشارية

تم إبرام عقد تقديم خدمات ائتمارية بتاريخ ١٤٣٧/٠٩/٢٢ هـ (الموافق ٢٠١٦/٠٦/٢٧ م) بين الشركة وشركة نطاق للخدمات ائتمارية، للحصول على خدمات استشارية ائتمارية بما يخص عمل الشركة، وتقديم خدمات منها ما يلي:

- تقارير ائتمارية سنوية.
- تقارير ائتمارية ربع سنوية.
- تقارير التسعير السنوي للمركبات والأعمال الطبية.

٢-٨-٩ اتفاقيات وساطة التأمين

تم إبرام اتفاقيات وساطة تأمين مع شركات ذات علاقة بالنشاط وذلك لتسهيل استقطاب العملاء والترويج لمنتجات الشركة التأمينية على الأفراد والمنشآت والشركات والهيئات، وفي مقابل ذلك فإن يستحق لوسطاء التأمين نتاج قيامهم بذلك عمولة مقدرة بنسبة مئوية من الأقساط المحصلة من خلال الوسيط من العملاء لكل نوع من أنواع التأمين ويحق للشركة اعتماد نسبة مختلفة عن النسبة المبينة على أن يتم إشعار الوسيط بذلك.

مدة سريان الاتفاقيات سنة ميلادية واحدة ويكون تجديد العقد باتفاق كتابي بين الطرفين، وإذا استمر الطرفان في التعامل بهذا العقد رغم انتهاء مدة سريانه فيعتبر ذلك تجديدًا تلقائيًا له لمدة مماثلة أو مدد مماثلة وبنفس الشروط والأحكام الواردة في الاتفاقيات الأصلية.

نبين لكم أدناه أبرز المواد التي وردت في اتفاقيات وسطاء التأمين والتي بعض منها يقع على عاتق الشركة والبعض الآخر يقع على عاتق الوسيط وقد وردت مثالًا وليس حصراً:

• التزامات الشركة:

- سداد العمولات المستحقة للوسيط عن صافي الأقساط المسددة للشركة.

• التزامات الوسيط:

- التقيد التام بجميع قواعد العمل الصادرة عن الشركة.
- تنفيذ العقد وتقديم الخدمات التأمينية اللازمة للمؤمن لهم وفق المتطلبات النظامية والأصول المهنية.
- الإفصاح لعملائه عن وجود هذه العقود وطبيعة العمولة التي سيحصل عليها من الشركة.
- إخطار العملاء بوقت كاف بجميع المعلومات ذات الصلة.
- وغيرها من الالتزامات التي تحمي حقوق الشركة.

• النطاق المكاني والنوعي:

بحسب الاتفاقية، يكون التعامل مع الوسيط غير حصري بحيث يمكن الشركة أن تعتمد وسطاء آخرين ووكلاء وأثناء مدة سريان العقد ودون اعتراض الوسيط على ذلك.

• العمولات:

يتقاضى الوسيط عمولة عن صافي الأقساط المدفوعة للشركة، مبنية على جداول حدود العمولات التي يحددها البنك المركزي وبحسب ما اتفق عليه الطرفين. كما يمكن أن تضاف المصاريف الإدارية إلى قيمة القسط دون احتسابه في نسبة العمولة.

• التزامات ما بعد الإنهاء:

بموجب الاتفاقية، فيحق للوسيط استلام العمولات المحصلة عن وثائق التأمين حتى انتهاء مدة العقد ولكن يمنع عن تحصيل أي تعويض أو عمولة عن الاشتراكات المستحقة بعد انتهاء العقد.

٣-٨-٩ اتفاقيات إعادة التأمين

تم إبرام مجموعة من اتفاقيات إعادة التأمين مع شركات متخصصة بنشاط إعادة التأمين. وبموجب هذه الاتفاقيات تقوم الشركة بإعادة التأمين على كل أو جزء من الخسائر التي قد تنشأ من وثائق التأمين التي تصدرها الشركة لتقليل تعرضها للخسائر وذلك مقابل قسط متفق عليه. ويتم بموجبها تعويض الشركة عن كل جزء من الخسائر عقود التأمين المصدرة. كما أن تلك الاتفاقيات تشمل على استثناءات مختلفة تبعاً للمنتج الذي يتم إعادة التأمين عليه. غالباً، تسري مدة اتفاقيات إعادة التأمين اثني عشر شهراً.

الجدول رقم (٧٦): عقود إعادة التأمين السارية أو المجددة

وثيقة التأمين / نوع الغطاء	شركة إعادة التأمين
جميع الأعمال المتعلقة بقسم الحوادث المتنوعة.	هانوفر- ري
التأمين البحري للبضائع ضد أخطار الحروب.	الصندوق العربي لتأمين أخطار الحرب (أوريس)
التأمين البحري للبضائع.	هانوفر- ري
جميع مخاطر الممتلكات.	هانوفر- ري
حوادث السيارات وتشمل الأنواع الخاصة من المحركات والمعدات الثقيلة، والحافلات. وتعويض العمال ومسؤولية أرباب العمل.	هانوفر- ري

وثيقة التأمين / نوع الغطاء	شركة إعادة التأمين
الأعمال المقبولة عن طريق التأمين المباشر و/ أو التأمين المشترك.	هانوفر- ري
التأمين الجماعي على الحياة.	اري جي اي

المصدر: الشركة

٤-٨-٩ اتفاقية تقديم خدمات صيانة فنية للأنظمة والبرامج المحوسبة

• بتاريخ ٢٠١٠/١٢/١٢ قامت الشركة بإبرام عقد دعم وصيانة مع الشركة التقنية لأنظمة المعلومات على أن تقدم برامج وتنظيمات تقنية للشركة، وعليه قدمت الشركة التقنية ترخيصاً بالبيع والتملك للشركة لاستعمال النظام المحوسب الخاص بها على أن يكون لمدة خمسة سنوات بقيمة ٥٨٠,٠٠٠ ريال سعودي مقسمة على دفعات سنوية طبقاً لمدة سريان العقد وبموجبه تعتبر الشركة مالكة لرخصة استعمال البرامج والتنظيمات الممنوحة من شركة التقنية شريطة أن تسدد قيمتها، وبحسب ما اتفق عليه الطرفان، بعد إنتهاء مدة الخمس سنوات الأولى تملك الشركة النسخة التشغيلية للنظام، والتزمت الشركة بعقد صيانة مع الشركة التقنية لأنظمة المعلومات بقيمة ١٨٠,٠٠٠ ريال سعودي تدفع سنوياً ولايزال العقد ساري حتى تاريخه.

• التزامات الشركة التقنية

- تركيب الأنظمة خلال فترة أقصاها أسبوعين من تاريخ توقيع العقد مع توفير الأجهزة الخاصة بها لتشغيلها واستخدامها.
- تقوم شركة التقنية لأنظمة المعلومات بتوفير طاقم للصيانة والتقنية للشركة لمدة خمسة سنوات قابلة للتמיד والتجديد.
- تدريب موظفي الشركة بعدد (٢) من كل قسم على استخدام أجهزة الصيانة والبرمجة.
- بتاريخ ٢٠٠٩/٦/١م أبرمت الشركة عقد ترخيص برامج تقنية مع انفو-تيك (٢i) على أن تكون قيمة الصيانة ٤٠,٨١٦ دولار تقدم بشكل سنوي لمدة عام تجدد تلقائياً من تاريخ توقيع العقد. وتضمن شركة انفو-تيك (٢i) دعم وصيانة الأنظمة المحوسبة بموجب الاتفاقية. بالإضافة، تقوم شركة انفو-تيك بتعويض الشركة على كل عطل فني أو ضرر يلحق بأنظمة الحوسبة على أن لا تتجاوز قيمة تعويض الأعطال مبلغ العقد.
- بتاريخ ٢٠١٣/٠٦/١٩م قامت الشركة بالتعاقد مع شركة ميناى-تيك لغاية تقييم حلول تقنية للبرامج الفنية المقدمة بموجب الاتفاقية. وعليه، تلتزم شركة ميناى-تيك لإصلاح جميع الأعطال الفنية بموجب اخطار الشركة لها على تقدم الإصلاحات بشكل دوري على دفعات موسمية بمبلغ ٩,٦٣٧ دولار تقدم بشكل سنوي وتحدد بحسب طبيعة العطل والفترة المحددة لإصلاحه.

٥-٨-٩ اتفاقية إدارة سجل مساهمي التأمين

قامت الشركة بإبرام اتفاقية إدارة سجل مساهمين مع شركة تداول السعودية «تداول» بتاريخ ٢٠٠٩/٠١/٢٧م على أن تقوم الشركة بالاستفادة من الخدمات المقدمة من تداول المشار إليها بالاتفاقية بموجب اشتراكات سنوية مقابل الخدمة بمدة تجدد من تلقاء نفسها.

٦-٨-٩ اتفاقية منافذ بالتأمين على المركبات الأجنبية

قامت الشركة بإبرام اتفاقية تأمين مع شركة نجم لخدمات التأمين ٢٠٢٠/١٢/١م بغاية تقديم خدمات تأمينية للمركبات الأجنبية الداخلة والعابرة على أراضي المملكة التي يشترط عليها الحصول على وثيقة تأمينية من الشركات المحلية. وعليه، تسري مدة الاتفاقية لخمس سنوات وتتجدد من تلقاء نفسها حيث تقوم شركة نجم بتحصيل مبلغ الأقساط التي تقتضيها الاتفاقية من الأشخاص المؤمنين ومنح الشركة لنجم ما يعادل ٢٥٪ من قيمتها كعمولة.

٧-٨-٩ عقود الإيجار

ليس لدى الشركة أي عقارات مملوكة لها . وإنما تستأجر الشركة جميع المواقع التي تشغلها لمزاولة نشاطها، سواء أكانت فروعا أو نقاط بيع . ولذلك فقد أبرمت الشركة ثمانية عشر عقد إيجار أغلبها عقود إيجار تقليدية أي أنها تنص على مبلغ إيجار تدفعه الشركة للمؤجر سنوياً وهي وقابلة للتجديد، وتعتبر لاغية إذا تأخر المستأجر في دفع الإيجار .

وفيما يلي قائمة بعقود إيجار مواقع الشركة وأهم تفاصيلها :

الجدول رقم (٧٧) : عقود الإيجار السارية والمجددة للمواقع التي تشغلها الشركة

م	الموقع	المؤجر	قيمة الإيجار	مدة عقد الإيجار
١	الخبر - طريق الملك عبدالله	شركة ديوان الجزيرة للمجمعات السكنية	١٥٠,٣٠٠ ريال سعودي سنوياً	من تاريخ ٢٠٢١/٠٨/٢٤ حتى تاريخ ٢٠٢٣/٠٨/٢٣ ولا يتجدد تلقائياً
٢	الرياض - حي الورود	شركة صالح حمود الطامى وإخوانه القابضة	٢١٥,١٣٠ ريال سعودي سنوياً	من تاريخ ٢٠٢٠/١٢/١٠ حتى تاريخ ٢٠٢٣/١٢/٠٩ ولا يتجدد تلقائياً
٣	الرياض - طريق الملك عبدالعزيز	شركة صالح حمود الطامى وإخوانه القابضة	٣٨٨,٧٩٣ ريال سعودي سنوياً	من تاريخ ٢٠٢٠/١٠/٠١ حتى تاريخ ٢٠٢٤/٠٩/٣٠ ولا يتجدد تلقائياً
٤	الرياض - طريق الملك عبدالعزيز	شركة صالح حمود الطامى وإخوانه القابضة	١,١٧٣,٦٠٠ ريال سعودي سنوياً	من تاريخ ٢٠٢٠/٠٩/١١ حتى تاريخ ٢٠٢٣/٠٩/١٠ ولا يتجدد تلقائياً
٥	جدة	شركة محمد ومحمود سعيد فخري العقارية	٢٤٠,٠٠٠ ريال سعودي سنوياً	من تاريخ ٢٠٢١/١٠/٢٢ حتى تاريخ ٢٠٢٢/١٠/٢١ ولا يتجدد تلقائياً
٦	مكة المكرمة - شارع الشجاعة	يحيى حسين الشريف العقاري	٥٦,٩٢٥ ريال سعودي سنوياً	سنة واحدة اعتباراً من تاريخ ٢٠٢١/٠٩/١٠ حتى ٢٠٢٢/٠٩/٠٩ ولا يتجدد تلقائياً
٧	الأحساء	خالد عبدالله البراك	٢٥,٠٠٠ ريال سعودي سنوياً	من تاريخ ٢٠٢١/٠٨/٠٩ حتى ٢٠٢٢/٠٧/٣٠ ولا يتجدد تلقائياً
٨	المدينة المنورة	أميرة بنت طويرش محمد الحربي	٢٢,٠٠٠ ريال سعودي سنوياً	من تاريخ ٢٠٢١/١٢/٠١ حتى ٢٠٢٢/١١/٣٠ ولا يتجدد تلقائياً
٩	الزلفي	عبدالعزیز بن علي المتعب	٢٥,٠٠٠ ريال سعودي سنوياً	سنة هجرية واحدة تبدأ من ١٤٣٩/٠٦/١٢ هـ حتى ١٤٤٣/١٠/١٢ هـ وتجدد تلقائياً
١٠	الخرج - طريق هارون الرشيد	سعيد بن محمد السويكت	٢٣,٠٠٠ ريال سعودي سنوياً	من تاريخ ٢٠٢١/٠٦/١١ حتى تاريخ ٢٠٢٢/٠٦/١٠ ولا يتجدد تلقائياً
١١	الدمام الشرقية - الشارع التاسع	سهام عبدالمحسن المؤمن	٢٨,٠٠٠ ريال سعودي سنوياً	من تاريخ ٢٠٢١/٠٦/٠١ حتى تاريخ ٢٠٢٢/٠٥/٣١ ولا يتجدد تلقائياً
١٢	حفر الباطن - حي الخالدية	الحميدي حبيب حنايا المطيري	٣٠,٠٠٠ ريال سعودي دفع مقدم كل ٦ أشهر .	٢ سنوات هجرية تبدأ من ١٤٣٨/١١/٠٦ هـ حتى تاريخ ١٤٤٣/١١/٠٦ هـ
١٣	جدة - حي الكندرة - شارع المطار .	عزيزة أحمد عطيفي	٣٠,٠٠٠ ريال سعودي سنوياً	سنة هجرية تبدأ من ١٤٣٩/١٢/٢١ هـ حتى ١٤٤٣/١٢/٢١ هـ وتجدد تلقائياً
١٤	الجبيل الشرقية - شارع الملك فهد	فرع شركة محمد بن عيد الخاطر وأخوانه المحدودة	٢٦,٢٠٠ ريال سعودي سنوياً	من تاريخ ٢٠٢١/١٠/١١ حتى تاريخ ٢٠٢٢/١٠/١٠ ولا يتجدد تلقائياً
١٥	خميس مشيط	عبدالله بن سعيد الشمراني	٣٥,٠٠٠ ريال سعودي سنوياً	من تاريخ ٢٠٢١/١٢/١٥ حتى ٢٠٢٢/١٢/١٤ ولا يتجدد تلقائياً
١٦	وادي الدواسر - الملك عبدالله	سمحة إبراهيم الدوسري	٢٠,٠٠٠ ريال سعودي سنوياً	من تاريخ ٢٠٢١/٠٩/٠٨ حتى تاريخ ٢٠٢٢/٠٩/٠٧ ولا يتجدد تلقائياً
١٧	الرياض - حي المربع	م/ حراج واحد التجارية	٤,٠٠٠ ريال سعودي سنوياً	من تاريخ ١٤٤٠/٠٩/٠١ حتى ١٤٤٣/٠٩/٠١ هـ ويتجدد تلقائياً

المصدر: الشركة

٩-٩ العلامات التجارية وحقوق الملكية

لدى الشركة علامة تجارية تم تسجيلها لدى وزارة التجارة (إدارة العلامات التجارية)، ويمكن الشركة من وضع اسمها وشعارها على الواجهة الخارجية للمبنى أو المكاتب التي تشغلها الشركة كونها قامت بتسجيل العلامة التجارية ومنحها الحماية القانونية اللازمة وفقاً لنظام العلامات التجارية.

تعتمد الشركة في تسويق خدماتها ومنتجاتها على اسمها التجاري المسجل في سجلها التجاري والذي ينعكس في شعارها، والذي يدعم أعمالها ومركزها التنافسي، ويمنحها تميزاً واضحاً في السوق بين العملاء.

الجدول رقم (٧٨): العلامة التجارية

العلامة	رقم الشهادة	الشركة المالكة	تاريخ التسجيل	بداية الحماية	نهاية الحماية
	١٤٢٩٠٠٤٨٣٣	شركة التأمين العربية التعاونية	١٢/٠٥/١٤٢٩هـ (الموافق ٢٩/٠١/٢٠١٨م)	٢٥/٠٢/١٤٢٩هـ (الموافق ١٤/١١/٢٠١٧م)	٢٤/٠٢/١٤٤٩هـ (الموافق ٢٨/٠٧/٢٠٢٧م)

المصدر: الشركة

انتقلت صلاحية تسجيل العلامات التجارية إلى الهيئة السعودية للملكية الفكرية

العلامة التجارية مسجلة ضمن الفئة (٣٦)، توصف العلامة كرمس درع باللونين الرمادي والأزرق وفي الأسفل الحروف اللاتينية إيه أي سي سي داخل مستطيل باللون الرمادي.

ولا يوجد للشركة أية حقوق ملكية فكرية أخرى مسجلة، ولا تعتمد الشركة في نشاطها على أية ممتلكات معنوية قيمة كالعلامات التجارية، وبراءات الاختراع، وحقوق الطبع أو أية ملكيات فكرية أخرى.

١٠-٩ المنازعات والدعاوى القضائية

تؤكد الشركة، كما في تاريخ هذه النشرة، وبخلاف ماتم الإفصاح عنه في هذا القسم والقسم رقم (٢) «عوامل المخاطرة» (فضلاً راجع الخطر رقم (٢-١-١٥) «مخاطر التقاضي» من القسم رقم (٢) «عوامل المخاطرة» من هذه النشرة) فإن الشركة ليست طرفاً في أي دعوى قضائية أو مطالبة أو تحكيم أو إجراءات إدارية، مجتمعة ومنفردة، من شأنها أن تؤثر تأثيراً جوهرياً على أعمالها أو وضعها المالي. ولكن كما هو المعتاد في قطاع التأمين يوجد دعاوى مقامة ضد الشركة منظورة أمام لجان الفصل في المنازعات والمخالفات التأمينية تتعلق بمطالبات لوثائق تأمين لمختلف أنواع المنتجات مثل تأمين المركبات أو المطالبة بالديون والأروش، وتأمين أخطاء ممارسة المهن الطبية.

فيما يتعلق بالدعاوى الجوهرية المقامة من قبل الشركة فإنه يوجد لدى الشركة طلب تنفيذ مقيد أمام محاكم التنفيذ ضد شركة سعودي أوجيه المحدودة لتنفيذ حكم قضائي صادر بتاريخ ٢٥/١١/١٤٢٩هـ (الموافق ٠٧/٠٨/٢٠١٨م) لصالح الشركة من لجنة الفصل في المنازعات والمخالفات التأمينية وذلك بسبب عدم سداد شركة سعودي أوجيه المحدودة مبلغ وقدره ٢٥٦,٠٨١,٠٠٠ ريال سعودي، حيث أن كامل الأقساط المستحقة مقدرة بمبلغ ٩٧٣,٠٨٠,٩٧٣ ريال سعودي، وكما في تاريخ هذه النشرة فقد تم سداد مبلغ ٧٢,٩٩٩,٧١٧ ريال سعودي من أقساط التأمين الطبي المستحقة من قبل شركة سعودي أوجيه المحدودة، وتجدر الإشارة إلى أن الشركة قد تقدمت إلى محكمة التنفيذ بالرياض لطلب تنفيذ القرار وسداد المبلغ المستحق بذمة شركة سعودي أوجيه المحدودة. إلا أن شركة سعودي أوجيه المحدودة تحت إجراء التصفية، وكما في تاريخ هذه النشرة، فإنه لم يتم تزويد الشركة بالتاريخ المتوقع لتصفية شركة سعودي أوجيه المحدودة من قبل أمناء التصفية. بتاريخ ٢٧/١٠/١٤٤٢هـ (الموافق ٠٨/٠٦/٢٠٢١م) قدمت الشركة المستندات المطلوبة من قبل أمناء التصفية المعيّنين لشركة سعودي أوجيه المحدودة وقد تم إضافة الشركة مبدئياً لقائمة الدائنين.

٩-١١ المعلومات الجوهرية التي تغيرت منذ موافقة الهيئة على آخر نشرة إصدار أسهم

فيما يلي ملخص لأبرز المعلومات التي تغيرت منذ موافقة الهيئة على آخر نشرة إصدار أسهم (نشرة إصدار أسهم حقوق الأولوية) والتي صدرت بتاريخ ١٨/٠٦/١٤٢٦هـ (الموافق ٠٧/٠٤/٢٠١٥م):

- رأس المال: قامت الشركة بتخفيض رأس مالها بنسبة (٣٣,٧٥٪) من أربع مائة مليون (٤٠٠,٠٠٠,٠٠٠) ريال سعودي إلى مائتين وخمسة وستين مليون (٢٦٥,٠٠٠,٠٠٠) ريال سعودي، بتاريخ ٢٨/١٠/١٤٢٧هـ (الموافق ٠٢/٠٨/٢٠١٦م).
- مجلس الإدارة: تخفيض عدد أعضاء مجلس الإدارة من (١٠) أعضاء إلى (٧) أعضاء.
- المساهمون المؤسسون: انخفضت نسبة ملكية شركة التأمين الأردنية (أحد المساهمين المؤسسين في الشركة) من ١٢,٢٪ من مجموع أسهم الشركة (كما في تاريخ آخر نشرة إصدار أسهم للشركة تمت الموافقة عليها من قبل الهيئة) إلى ٩,١٩٦٪ كما في تاريخ هذه النشرة.
- الحوكمة: إقرار لوائح وسياسات داخلية للحوكمة تماشياً مع أحكام لائحة حوكمة الشركات المدرجة الصادرة عن الهيئة ولائحة حوكمة شركات التأمين، وقد تمت الموافقة على لائحة حوكمة الشركة من قبل مجلس الإدارة بتاريخ ١٣/٠٧/١٤٢٧هـ (الموافق ٢٠/٠٤/٢٠١٦م).

- **النظام الأساسي للشركة:** تم اعتماد النظام الأساسي من قبل إدارة حوكمة الشركات في وزارة التجارة بتاريخ ٢٩/٠٨/١٤٣٨هـ (الموافق ٢٥/٠٥/٢٠١٧م) وذلك بعد أخذ الموافقة من وزارة التجارة على مسودة النظام الأساسي وموافقة المساهمين في اجتماع الجمعية العامة (غير العادية) بتاريخ ١٤/٠٧/١٤٣٨هـ (الموافق ١١/٠٤/٢٠١٧م).

* تقدمت الشركة بطلب زيادة رأس المال إلى هيئة السوق المالية وتداول وقد حصلت الشركة على موافقة مجموعة تداول السعودية بتاريخ ٠٦/١١/١٤٢٢هـ (الموافق ١٣/٠٦/٢٠٢١م) وموافقة هيئة السوق المالية بتاريخ ٢٨/٠١/١٤٢٢هـ (الموافق ٠٥/٠٩/٢٠٢١م) على زيادة رأس مالها من مائتان وخمسة وستون مليون (٢٦٥.٠٠٠.٠٠٠) ريال سعودي إلى خمسمائة وثلاثون مليون (٥٣٠.٠٠٠.٠٠٠) ريال سعودي وذلك عن طريق طرح أسهم حقوق أولوية بقيمة مائتان وخمسة وستون مليون (٢٦٥.٠٠٠.٠٠٠) ريال سعودي، وقامت الشركة بعد حصولها على كافة الموافقات النظامية بالدعوة للجمعية الغير العادية للتصويت على زيادة رأس المال، وتم انعقاد الجمعية غير العادية بتاريخ ٠٤/٠٤/١٤٢٣هـ (الموافق ٠٩/١١/٢٠٢١م) والتي من خلالها لم تتم الموافقة من قبل مساهمي الشركة على زيادة رأس المال. وباستثناء ما هو مذكور أعلاه لا يوجد أي تغييرات جوهرية في المعلومات المذكورة حصلت بعد صدور آخر نشرة إصدار خاصة بطرح أسهم للشركة وافقت عليها الهيئة.

٩-١٢ الإقرارات المتعلقة بالمعلومات القانونية

يقر أعضاء مجلس الإدارة بما يلي:

- أ. أن الإصدار لا يخالف الأنظمة واللوائح ذات العلاقة في المملكة العربية السعودية.
- ب. لا يخل الإصدار بأي من العقود والاتفاقيات التي تكون الشركة طرفاً فيها.
- ج. تم الإفصاح عن جميع المعلومات القانونية الجوهرية المتعلقة بالشركة في هذه النشرة.
- د. بخلاف ما ورد في القسم رقم (٩-١٠) «المنازعات والدعاوى القضائية» والقسم رقم ٢ «عوامل المخاطرة»، فإن الشركة ليست خاضعة لأي دعاوى أو إجراءات قانونية قد تؤثر بمفردها أو مجملها جوهرياً في أعمال الشركة أو في وضعها المالي.
- هـ. أعضاء مجلس الإدارة ليسوا خاضعين لأي دعاوى أو إجراءات قانونية قد تؤثر بمفردها أو مجملها جوهرياً على أعمال الشركة أو شركاتها التابعة أو في وضعهم المالي.
- و. أن الشركة مستمرة في الالتزام بمتطلبات البنك المركزي السعودي حتى تاريخ هذه النشرة كما يتعهدون باستمرار الالتزام بها.
- ز. أن الشركة مستمرة في الالتزام بمتطلبات وزارة التجارة حتى تاريخ هذه النشرة كما يتعهدون باستمرار الالتزام بها.
- ح. أن الشركة مستمرة في الالتزام بمتطلبات وزارة الاستثمار حتى تاريخ هذه النشرة كما يتعهدون باستمرار الالتزام بها.
- ط. أن الشركة مستمرة في الالتزام بمتطلبات هيئة الزكاة والضريبة والجمارك حتى تاريخ هذه النشرة كما يتعهدون باستمرار الالتزام بها.
- ي. أن الشركة مستمرة في الالتزام بمتطلبات وزارة الموارد البشرية والتنمية الاجتماعية حتى تاريخ هذه النشرة كما يتعهدون باستمرار الالتزام بها.
- ك. أن الشركة مستمرة في الالتزام بمتطلبات نظام ولوائح وتعليمات هيئة السوق المالية وتداول السعودية (تداول) حتى تاريخ هذه النشرة كما يتعهدون باستمرار الالتزام بها.
- ل. أنه وكما في تاريخ هذه النشرة فإن الشركة ليس لديها أي شركات تابعة.

١٠ - التعهد بتغطية الاكتتاب

أبرمت الشركة وتمعهد تغطية الاكتتاب (شركة الإنماء للاستثمار) اتفاقية تعهد بتغطية اكتتاب ستة وعشرين مليون وخمسمائة ألف (٢٦,٥٠٠,٠٠٠) سهم عادي بسعر عشرة (١٠) ريالاً سعودية للسهم الواحد، تمثل نسبة ١٠٠,٠٪ من أسهم حقوق الأولوية المطروحة للاكتتاب («اتفاقية التعهد بتغطية الاكتتاب»).

١٠-١ متعهد التغطية

متعهد التغطية

الإنماء للاستثمار
alinma investment

شركة الإنماء للاستثمار

الرياض، طريق الملك فهد

(برج العنود ٢)

ص. ب. ٥٥٥٦٠ الرياض ١١٥٤٤

المملكة العربية السعودية

هاتف: ٥٩٩٩ ٢٨١ ١١ ٩٦٦+

فاكس: ٥٩٧٠ ٢٨١ ١١ ٩٦٦+

الموقع الإلكتروني: www.alinmainvestment.com

البريد الإلكتروني: info@alinmainvestment.com

١٠-٢ الشروط الأساسية لاتفاقية التعهد بتغطية الاكتتاب

طبقاً لشروط وأحكام اتفاقية التعهد بتغطية الاكتتاب، فإنه:

- تتعهد الشركة لمتعهد التغطية أنه في تاريخ التخصيص سوف تصدر وتخصص لمتعهد التغطية جميع أسهم حقوق الأولوية المتعهد بتغطيتها في هذا الاكتتاب والتي لم يكتب بها المساهمون المستحقون وذلك بسعر الاكتتاب.
- يتعهد متعهد التغطية للشركة بأنه في تاريخ التخصيص، سوف يقوم بشراء جميع الأسهم المتعهد بتغطيتها في هذا الاكتتاب والتي لم يكتب بها المساهمون المستحقون وذلك بسعر الاكتتاب.
- يتقاضى متعهد التغطية مقابل ما ديا محددًا لقاء تعهده بالتغطية والذي سيتم دفعه من متحصلات الاكتتاب.
- يخضع التزام متعهد التغطية بشراء جميع الأسهم المتبقية للأحكام المتعلقة بإنهاء الاتفاقية مثل حدوث أي من القوى القاهرة وفق تعريفها في الاتفاقية، أو عدم استيفاء عدد من الشروط المسبقة فيما يتعلق بالاكتتاب.
- ستقوم الشركة بتقديم عدد من الضمانات والإقرارات والتعهدات لمتعهد التغطية.

لم تطلب ولم تحصل الشركة على أي إعفاءات من الهيئة فيما يتعلق بالطرح.

١٢ - المعلومات المتعلقة بالأسهم وأحكام الطرح وشروطه

تقدمت الشركة بطلب لهيئة سوق المالية لتسجيل وطرح الأسهم الجديدة وإلى مجموعة تداول السعودية (تداول) لإدراجها، وتم الوفاء بكافة المتطلبات بموجب قواعد طرح الأوراق المالية والالتزامات المستمرة وقواعد الإدراج.

يجب على جميع الأشخاص المستحقين (أي المساهمين المقيدين والأشخاص الذين قاموا بشراء حقوق الأولوية خلال فترة التداول) ومقدمي العروض من المؤسسات الاستثمارية قراءة المعلومات المتعلقة بالأسهم وأحكام الطرح وشروطه بعناية تامة قبل الاكتتاب الإلكتروني أو تقديم طلب الاكتتاب من خلال الوسيط أو تعبئة نموذج الطرح المتبقي، حيث يُعتبر تقديم طلب الاكتتاب أو توقيع وتسليم نموذج الطرح المتبقي بمثابة موافقة وقبول بالشروط والأحكام المذكورة.

١-١٢ الطرح

بموجب نشرة الإصدار هذه، سيتم طرح ستة وعشرين مليون وخمسمائة ألف (٢٦,٥٠٠,٠٠٠) سهم عادي من رأس مال الشركة - عن طريق إصدار أسهم حقوق الأولوية - تمثل ما نسبته (١٠٪) من رأس مال الشركة قبل زيادة رأس المال، بسعر طرح يبلغ عشرة (١٠) ريالاً سعودية للسهم الواحد، وقيمة اسمية قدرها عشرة (١٠) ريالاً سعودية وقيمة طرح إجمالية تبلغ مائتين وخمسة وستين مليون (٢٦٥,٠٠٠,٠٠٠) ريال سعودي. وسيتم إصدار الأسهم الجديدة بنسبة واحد (١) سهم جديد لكل سهم واحد (١) حالي. وسيكون الاكتتاب في الأسهم الجديدة متاحاً لكل مالكي الحقوق المتداولة.

٢-١٢ كيفية التقدم بطلب الاكتتاب في أسهم الحقوق الأولية (الأسهم الجديدة)

يتعين على المساهمين المقيدين والراغبين في الاكتتاب في أسهم حقوق الأولوية تقديم طلب الاكتتاب أثناء فترة الاكتتاب عن طريق المحفظة الاستثمارية في منصات التداول التي يتم من خلالها إدخال أوامر البيع والشراء، إضافة إلى إمكانية الاكتتاب من خلال أي وسيلة أخرى يوفرها الوسيط وأمين حفظ الأسهم في المملكة خلال فترة الاكتتاب. وفي وجود فترة طرح متبقية فيمكن أيضاً أن يتم خلالها تقديم طلبات اكتتاب لأية أسهم متبقية من قبل المؤسسات الاستثمارية فقط.

بالمشاركة في الاكتتاب فإن المكتتب يقر بما يلي:

- الموافقة على اكتتابه في الشركة بعدد الأسهم الموضحة في طلب الاكتتاب.
- أنه قد اطلع على نشرة الإصدار هذه وعلى كافة محتوياتها ودرسها بعناية وفهم مضمونها.
- الموافقة على النظام الأساسي للشركة والشروط الواردة في نشرة الإصدار هذه.
- أنه لم يسبق له التقدم للاكتتاب في نفس الأسهم لهذا الطرح لدى الوسيط، وللشركة الحق في رفض كافة الطلبات في حال تكرار طلب الاكتتاب.
- قبوله الأسهم المخصصة بموجب طلب الاكتتاب، وقبوله كافة شروط وتعليمات الاكتتاب الواردة في الطلب وفي نشرة الإصدار هذه.
- ضمان عدم إلغاء أو تعديل الطلب بعد تقديمه.

سيكون بإمكان المساهمين المقيدين تداول حقوق الأولوية المودعة في محافظهم عبر نظام تداول. وتعتبر هذه الحقوق حقاً مكتسباً لجميع المساهمين المقيدين في سجل مساهمي الشركة لدى مركز الإيداع في نهاية ثاني يوم تداول يلي يوم انعقاد الجمعية العامة غير العادية الخاصة بزيادة رأس المال (تاريخ الأحقية). ويعطى كل حق لحامله أحقية الاكتتاب بسهم واحد جديد، وذلك بسعر الطرح. وسيتم إيداع حقوق الأولوية بعد انعقاد الجمعية غير العادية الخاصة بزيادة رأس المال بيومي عمل على الأكثر. وستظهر الحقوق في محافظ المساهمين المقيدين تحت رمز جديد خاص بحقوق الأولوية وسيتم حينها إشعار المساهمين المقيدين بإيداع الحقوق في محافظهم.

٣-١٢ طلب الاكتتاب

على الشخص المستحق الذي يرغب بممارسة كامل حقه والاكتتاب في جميع أسهم حقوق الأولوية التي يحق له الاكتتاب فيها أن يقوم بالاكتتاب عن طريق المحفظة الاستثمارية في منصات التداول التي يتم من خلالها إدخال أوامر البيع والشراء أو من خلال أي وسائل أخرى يوفرها الوسيط وأمين حفظ الأسهم.

يحسب عدد الأسهم التي يحق للشخص المستحق الاكتتاب فيها بحسب عدد حقوق الأولوية التي يملكها. أما مبلغ الاكتتاب الذي يتعين على المكتتب دفعه فيحسب بضرب عدد حقوق الأولوية القائمة التي يملكها قبل نهاية فترة الاكتتاب في (١٠) عشرة ريالات سعودية.

٤-١٢ مرحلة التداول والاكتتاب وفترة الطرح المتبقي

يتعين على المساهمين المستحقين والراغبين في الاكتتاب في أسهم حقوق الأولوية تقديم طلب الاكتتاب أثناء فترة الاكتتاب والتي تبدأ يوم (●) ١٤٤٣/٠٢/٠٢ (الموافق ٢٠٢٢م) وتنتهي يوم (●) ١٤٤٣/٠٢/٠٢ (الموافق ٢٠٢٢م). وافقت الجمعية العامة غير العادية المنعقدة بتاريخ ١٤٤٣/٠٢/٠٢ (الموافق ٢٠٢٢م) على توصية مجلس الإدارة بزيادة رأس مال الشركة عن طريق إصدار أسهم حقوق أولوية). وبموجب نشرة الإصدار هذه سيتم طرح ستة وعشرين مليون وخمسمائة ألف (٢٦,٥٠٠,٠٠٠) سهم عادي للاكتتاب عن طريق إصدار أسهم حقوق الأولوية والتي تمثل ما نسبته (١٠٠٪) من رأس مال الشركة قبل الاكتتاب وبسعر طرح يبلغ عشرة (١٠) ريالات سعودية للسهم الواحد، وبقيمة اسمية قدرها عشرة (١٠) ريالات سعودية للسهم الواحد، وبقيمة طرح إجمالية تبلغ مائتان وخمسة وستون مليون (٢٦٥,٠٠٠,٠٠٠) ريال سعودي، وسيتم إصدار الأسهم الجديدة بنسبة سهم واحد لكل حق من حقوق الأولوية. وسيكون الاكتتاب في أسهم حقوق الأولوية المطروحة للمساهمين المقيدون في سجل المساهمين في الشركة في نهاية ثاني يوم تداول يلي انعقاد الجمعية العامة غير العادية بتاريخ ١٤٤٣/٠٢/٠٢ (الموافق ٢٠٢٢م) وللمستحقين ممن قاموا بشراء حقوق الأولوية خلال فترة تداول حقوق الأولوية، بمن فيهم المساهمين المقيدون الذين قاموا بشراء حقوق أولوية إضافية بجانب الحقوق التي يملكونها أصلاً. وفي حال عدم ممارسة حقوق الأولوية الخاصة بالأشخاص المستحقين بحلول نهاية فترة الاكتتاب، سوف تطرح الأسهم المتبقية (الناجئة عن عدم ممارسة تلك الحقوق أو بيعها من قبل الأشخاص المستحقين) على المؤسسات الاستثمارية من خلال طرحها في فترة الطرح المتبقي. سيكون بإمكان المساهمين المقيدون تداول حقوق الأولوية التي تم إيداعها في المحافظ عبر تداول السعودية (تداول). وتعتبر هذه الحقوق حق مكتسب لجميع المساهمين المقيدون في سجلات الشركة نهاية ثاني يوم تداول يلي انعقاد الجمعية العامة غير العادية بزيادة رأس المال. ويعطي كل حق لحامله أحقية ممارسة الاكتتاب بسهم واحد جديد، وذلك بسعر الطرح. وسيتم إيداع حقوق الأولوية بعد انعقاد الجمعية. وستظهر الحقوق في محافظ المساهمين المقيدون تحت رمز جديد خاص بحقوق الأولوية وسيتم حينها إشعار المساهمين المقيدون بإيداع الحقوق في محافظهم.

وستتم عملية طرح أسهم حقوق الأولوية وفقاً للمراحل والتواريخ الواضحة أدناه:

- تاريخ الأحقية: نهاية تداول يوم انعقاد الجمعية العامة غير العادية الخاصة بزيادة رأس المال يوم (●) ١٤٤٣/٠٢/٠٢ (الموافق ٢٠٢٢م).
- فترة التداول وفترة الاكتتاب: تبدأ فترة التداول وفترة الاكتتاب يوم (●) ١٤٤٣/٠٢/٠٢ (الموافق ٢٠٢٢م) وتنتهي فترة التداول يوم (●) ١٤٤٣/٠٢/٠٢ (الموافق ٢٠٢٢م). فيما تستمر فترة الاكتتاب حتى نهاية يوم (●) ١٤٤٣/٠٢/٠٢ (الموافق ٢٠٢٢م).
- فترة الطرح المتبقي: تبدأ فترة الاكتتاب في الطرح المتبقي يوم (●) ١٤٤٣/٠٢/٠٢ (الموافق ٢٠٢٢م). من الساعة العاشرة (١٠) صباحاً وحتى الساعة الخامسة (٥) مساءً من اليوم التالي يوم (●) ١٤٤٣/٠٢/٠٢ (الموافق ٢٠٢٢م). وسيتم خلال هذه الفترة طرح الأسهم المتبقية على عدد من المؤسسات الاستثمارية، على أن تقدم تلك المؤسسات الاستثمارية عروضها لشراء الأسهم المتبقية خلال فترة الطرح المتبقي. شريطة ألا يقل سعر العرض عن سعر الطرح. وستخصص الأسهم المتبقية للمؤسسات الاستثمارية ذات العرض الأعلى ثم العرض الأقل فالأقل على أن يتم تخصيص الأسهم بالتناسب على المؤسسات الاستثمارية التي تقدم نفس العرض. وفي حال وجود أسهم غير مشتراة من قبل المؤسسات الاستثمارية، فسيتم تخصيص هذه الأسهم لمتعهد تغطية الطرح والذي سيقوم بشراء تلك الأسهم بسعر الطرح.
- التخصيص النهائي للأسهم: سيتم تخصيص الأسهم لكل مستثمر بناءً على عدد الحقوق التي مارسها بشكل مكتمل وصحيح. وسوف يتم تسديد إجمالي مبلغ الطرح الناتج من عملية الطرح المتبقي للشركة، على أن تقوم الشركة بتوزيع الفرق بين متحصلات عملية الطرح المتبقي وسعر طرح المتبقي على الأشخاص المستحقين الذين لم يمارسوا حقهم بالاكتتاب كلياً أو جزئياً بدون احتساب أي رسوم أو استقطاعات في موعد أقصاه يوم (●) ١٤٤٣/٠٢/٠٢ (الموافق ٢٠٢٢م).
- تداول الأسهم الجديدة في السوق: سيبدأ تداول الأسهم الجديدة على نظام تداول بعد استكمال كافة الإجراءات المتعلقة بتسجيل الأسهم الجديدة وتخصيصها.

٥-١٢ الأشخاص المستحقون غير المشاركين في الاكتتاب في الأسهم الجديدة

سيكون المساهمون المقيدون الذين لا يشاركون كلياً أو جزئياً في الاكتتاب في الأسهم الجديدة عرضة للخسارة ولانخفاض نسبة ملكيتهم في الشركة إضافة إلى انخفاض قيمة الأسهم المملوكة لهم حالياً بينما سيحتفظ المساهمون المقيدون الذين لم يمارسوا حقوقهم بالاكتتاب بنفس عدد الأسهم الذي كانوا يملكونه قبل زيادة رأس المال. ولن يحصل الأشخاص المستحقون غير المشاركين في الاكتتاب في الأسهم الجديدة على أية مزايا أو منافع مقابل أسهم حقوق الأولوية المستحقة لهم، ما عدا حصولهم على تعويض نقدي من متحصلات بيع الأسهم في الطرح المتبقي كلاً حسب ما يستحقه. يجدر التنبيه هنا على أنه في حال أن المؤسسات الاستثمارية تقدمت بشراء الأسهم المتبقية بسعر الطرح فقط، أو في حال لم تكتتب هذه المؤسسات الاستثمارية في الطرح المتبقي وبالتالي قام متعهد التغطية بشراء الأسهم المتبقية بسعر الطرح، فلن يحصل الأشخاص المستحقين غير المشاركين في الاكتتاب على أي تعويض مقابل حقوق الأولوية في الأسهم الجديدة والتي لم يقوموا بممارستها.

و في حال تم بيع الأسهم المتبقية على المؤسسات الاستثمارية بسعر أعلى من سعر الطرح فسيتم تحديد مبلغ التعويض للأشخاص المستحقين الذين لم يشاركوا في الاكتتاب في الأسهم الجديدة كلياً أو جزئياً حسب المعادلة التالية:

$$\text{مبلغ التعويض عن كل سهم لم يتم الاكتتاب به} = \frac{\text{إجمالي متحصلات الطرح المتبقي} - \text{إجمالي سعر طرح المتبقي}}{\text{عدد الأسهم التي لم يكتتب بها}}$$

٦-١٢ التخصيص

ستقوم الشركة ومدير الاكتتاب بفتح حساب أمانة ليتم إيداع متحصلات الطرح فيه. وسيتم تخصيص الأسهم لكل مستثمر بناءً على عدد الحقوق التي مارسها بشكل مكتمل وصحيح. وسيتم تسديد إجمالي مبلغ الطرح بما فيه المبلغ الناتج من عملية الطرح المتبقي للشركة على أن تقوم الشركة بتوزيع الفرق بين متحصلات عملية الطرح المتبقي ومبلغ الطرح على الأشخاص المستحقين الذين لم يمارسوا حقهم بالاكتتاب كلياً أو جزئياً بدون احتساب أي رسوم أو استقطاعات وذلك في موعد أقصاه يوم (●) (●/●/●●) الموافق (●/●/●●) م. وفي حال تبقت أسهم لم يكتتب بها بعد ذلك فسيقوم متعهد التغطية بشراء تلك الأسهم الجديدة المتبقية وستخصص له.

ويتوقع الإعلان النهائي عن عدد الأسهم التي تم تخصيصها لكل شخص مستحق دون أي عمولات أو استقطاعات من مدير الاكتتاب وذلك بقيدها في حسابات المكتتبين. ويجب على الأشخاص المستحقين الاتصال بالوسيط الذي تم تقديم طلب الاكتتاب من خلاله للحصول على أية معلومات إضافية. وسوف يتم الإعلان عن نتائج التخصيص في موعد أقصاه يوم (●) (●/●/●●) الموافق (●/●/●●) م.

٧-١٢ دفع مبلغ التعويض ورد الفائض

سيتم دفع مبلغ التعويض ورد الفائض (في حال وجوده) للأشخاص المستحقين الذين لم يشاركون كلياً أو جزئياً في الاكتتاب بأسهم حقوق الأولوية من دون أي استقطاعات، في موعد أقصاه يوم (●) (●/●/●●) الموافق (●/●/●●) م.

نشرة الإصدار التكميلية

يتعين على الشركة أن تقدم إلى الهيئة نشرة إصدار تكميلية، وذلك حسب متطلبات قواعد طرح الأوراق المالية والالتزامات المستمرة، إذا علمت الشركة في أي وقت بعد تاريخ نشر نشرة الإصدار هذه وقبل اكتمال الطرح بأي من الآتي:

- وجود تغيير مهم في أمور جوهرية واردة في هذه النشرة.
- ظهور أي مسائل مهمة كان يجب تضمينها في هذه النشرة.

ويجوز للمستثمر الذي اكتتب في الأسهم الجديدة قبل نشر نشرة الإصدار التكميلية أن يلغي أو يعدل اكتتابه في هذه الأسهم قبل انتهاء فترة الطرح.

٨-١٢ تعليق وإلغاء الطرح

لهيئة السوق المالية في أي وقت أن تصدر قرارا بتعليق أو إلغاء الطرح إذا رأت أن الطرح يمكن أن ينتج عنه إخلال بنظام السوق المالية أو لوائحه التنفيذية أو قواعد السوق.

يوضح الشكل التالي آلية تداول واكتتاب حقوق الأولوية المتداولة:

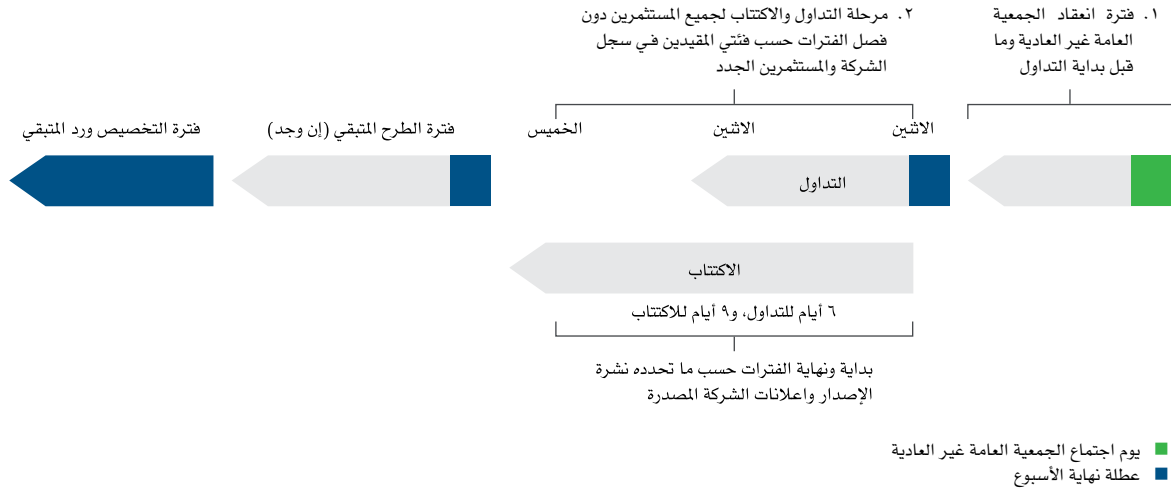

٩-١٢ أسئلة وأجوبة عن الآلية الجديدة لحقوق الأولوية

ما هي حقوق الأولوية؟

هي أوراق مالية قابلة للتداول تعطي حاملها أحقية الاكتتاب في الأسهم الجديدة المطروحة عند صدور قرار الجمعية العامة غير العادية الخاصة بزيادة رأس المال عن طريق إصدار أسهم جديدة، وهو حق مكتسب لجميع المساهمين المالكين للأسهم بنهاية تداول يوم انعقاد الجمعية العامة غير العادية الخاصة بزيادة رأس المال والمقيدين في سجل مساهمي الشركة لدى مركز الإيداع في نهاية ثاني يوم تداول يلي يوم انعقاد الجمعية العامة غير العادية الخاصة بزيادة رأس المال. ويعطي كل حق لحامله أحقية الاكتتاب بسهم واحد جديد وذلك بسعر الطرح.

لمن تمنح حقوق الأولوية؟

لجميع حملة الأسهم المقيدين في سجل مساهمي الشركة لدى مركز الإيداع في نهاية ثاني يوم تداول يلي يوم انعقاد الجمعية العامة غير العادية الخاصة بزيادة رأس المال.

متى يتم إيداع حقوق الأولوية؟

يتم ذلك خلال يومين من تاريخ انعقاد الجمعية العامة غير العادية للشركة وموافقتها على زيادة رأس المال، وستظهر في محافظ المساهمين المقيدين تحت رمز جديد خاص بحقوق الأولوية، ولن يسمح بتداول هذه الحقوق أو الاكتتاب بها إلا عند بداية فترة التداول وفترة الاكتتاب.

كيف يتم إشعار المساهم المقيد بإيداع حقوق الأولوية في المحفظة؟

يتم إشعار المساهم المقيد عن طريق الإعلان في موقع تداول وكذلك عن طريق خدمة (تداولاتي) المقدمة من قبل شركة مركز إيداع الأوراق المالية ورسائل نصية قصيرة ترسل عن طريق شركات الوساطة.

كم عدد الحقوق التي سيحصل عليها المساهم المقيد؟

يعتمد العدد على معامل أحقية الاكتتاب وعدد الأسهم التي يمتلكها المساهم المقيد بحسب سجل مساهمي الشركة لدى مركز الإيداع في نهاية ثاني يوم تداول يلي يوم انعقاد الجمعية العامة غير العادية الخاصة بزيادة رأس المال.

ما هو معامل أحقية الاكتتاب؟

هو المعامل الذي يمكن المساهم المقيد من معرفة عدد حقوق الأولوية المستحقة له مقابل الأسهم التي يمتلكها بتاريخ انعقاد الجمعية العامة غير العادية. ويحسب هذا المعامل بقسمة عدد الأسهم الجديدة على عدد الأسهم المصدرة للشركة. على سبيل المثال، إذا كان عدد الأسهم المصدرة لشركة ألف (١,٠٠٠) سهم ورفعت تلك الشركة رأس مالها عن طريق طرح مائتي (٢٠٠) سهم جديد بحيث ارتفع عدد أسهمها إلى ألف ومائتي (١,٢٠٠) سهم سيكون معامل أحقية الاكتتاب حينئذ ١ إلى ٥ (حق واحد لكل خمسة أسهم).

هل سيختلف اسم ورمز تداول هذه الحقوق عن اسم ورمز اسم الشركة؟

نعم، حيث سيتم إيداع حقوق الأولوية لمحافظي المستثمرين تحت اسم السهم الأصلي، وبإضافة كلمة حقوق الأولوية، إضافة إلى رمز جديد لهذه الحقوق.

ما هي قيمة الحق عند بداية تداوله؟

سيكون سعر الافتتاح هو الفرق بين سعر إغلاق سهم الشركة في اليوم السابق لإدراج الحق وسعر الطرح. فعلى سبيل المثال (باستخدام أسعار افتراضية) لو كان سعر إغلاق السهم في اليوم السابق خمسة وعشرين (٢٥) ريال سعودي وسعر الطرح عشرة (١٠) ريالات سعودية، عندها يكون سعر الافتتاح لحقوق الأولوية عند بداية التداول خمسة عشر (١٥) ريال سعودي (وهو الفرق ما بين السعرين المذكورين).

من هو المساهم المقيد؟

هو أي مساهم يملك أسهماً بنهاية تداول يوم انعقاد الجمعية العامة غير العادية الخاصة بزيادة رأس المال والمقيد في سجل مساهمي الشركة لدى مركز الإيداع في نهاية ثاني يوم تداول يلي يوم انعقاد الجمعية العامة غير العادية الخاصة بزيادة رأس المال.

هل يستطيع المساهمون المقيدون الاكتتاب في أسهم إضافية؟

نعم، يستطيع المساهمون المقيدون الاكتتاب في أسهم إضافية من خلال شراء حقوق جديدة خلال فترة التداول ومن ثم الاكتتاب بها خلال فترة الاكتتاب بعد إتمام شراء وتسوية الحقوق.

هل من الممكن أن يفقد المساهم أحقيته في الاكتتاب حتى لو كان له حق حضور الجمعية العامة غير العادية والتصويت على زيادة رأس المال عن طريق طرح أسهم حقوق أولوية؟

نعم، يفقد المساهم أحقيته في الاكتتاب في حال قام ببيع أسهمه في يوم انعقاد الجمعية العامة غير العادية أو قبلها بيوم عمل.

كيف تتم عملية الاكتتاب؟

تتم عملية الاكتتاب كما هو معمول به حالياً عن طريق تقديم طلبات الاكتتاب أثناء فترة الاكتتاب عن طريق المحفظة الاستثمارية في منصات التداول التي يتم من خلالها إدخال أوامر البيع والشراء، إضافة إلى إمكانية الاكتتاب من خلال أي وسائل أخرى يوفرها الوسيط.

هل يمكن للشخص المستحق الاكتتاب في أسهم أكثر من الحقوق المملوكة له؟

لا، لا يمكن للشخص المستحق الاكتتاب في أسهم أكثر من الحقوق المملوكة له.

في حالة امتلاك أسهم الشركة من خلال أكثر من محفظة استثمارية في أي محفظة يتم إيداع حقوق الأولوية؟

سيتم إيداع حقوق الأولوية في نفس المحفظة المودع بها أسهم الشركة المرتبطة بالحقوق، فعلى سبيل المثال إذا كان مساهم يملك ألف (١,٠٠٠) سهم في الشركة موزعة كما يلي: ثمانمائة (٨٠٠) سهم في محفظة (أ)، ومائتي (٢٠٠) سهم في محفظة (ب)، فإن مجموع الحقوق التي ستودع هو ألف (١,٠٠٠) حق على اعتبار أن لكل سهم حق واحد، عليه فسيتم إيداع ثمانمائة (٨٠٠) حق في محفظة (أ) ومائتي (٢٠٠) حق في محفظة (ب).

في حالة الاكتتاب من خلال أكثر من محفظة أين يتم إيداع الأسهم الجديدة بعد التخصيص؟

يكون إيداع الأسهم في المحفظة الاستثمارية المذكورة في طلب الاكتتاب الأول.

هل يحق لحملة شهادات الأسهم الاكتتاب والتداول؟

نعم يحق لحملة شهادات الأسهم الاكتتاب لكن لن يستطيعوا التداول إلا بعد إيداع الشهادات في محافظ استثمارية عن طريق الوسطاء أو مركز الإيداع في تداول وإحضار الوثائق اللازمة، وذلك قبل نهاية فترة الاكتتاب.

إذا تم الاكتتاب في الأسهم الجديدة وتم بيع الحقوق بعد ذلك ماذا يحدث في هذه الحالة؟

في حال قام أحد المساهمين المقيدين بالاكتتاب ومن ثم بيع حقوق الأولوية ولم يتم شراء عدد حقوق الأولوية الذي يعادل عدد الحقوق التي اكتتب فيها قبل نهاية فترة التداول فسيتم رفض طلب الاكتتاب كلياً في حال تم بيع جميع الحقوق أو جزئياً بما يعادل ما تم بيعه من حقوق وسيتم إبلاغ المساهم المقيّد وإعادة مبلغ الاكتتاب المرفوض إليه عبر الجهة المستلمة.

هل يحق لمن اشترى حقوقاً إضافية تداولها مرة أخرى؟

نعم، يحق له بيعها وشراء حقوق أخرى خلال فترة التداول فقط.

هل بالإمكان بيع جزء من هذه الحقوق؟

نعم، بإمكان المستثمر بيع جزء من هذه الحقوق والاكتتاب بالجزء المتبقي.

متى يستطيع المساهم الاكتتاب في حقوق الأولوية التي اشتراها خلال فترة التداول؟

في أي وقت خلال فترة الاكتتاب، أي حتى اليوم التاسع (٩)، بعد تسوية شراء الحقوق (يومي عمل).

هل يستطيع صاحب حقوق الأولوية البيع أو التنازل عن الحق بعد انقضاء فترة التداول؟

لا يمكن ذلك، بعد انقضاء فترة التداول يتبقى للشخص المستحق فقط ممارسة الحق في الاكتتاب بالزيادة في رأس المال أو عدم ممارسة ذلك، وفي حال عدم ممارسة الحق يمكن أن يخضع المستثمر للخسارة أو الانخفاض في قيمة محفظته الاستثمارية.

ما هي فترة التداول وفترة الاكتتاب؟

تبدأ فترة التداول وفترة الاكتتاب في نفس اليوم في حين تستمر فترة التداول حتى انتهاء اليوم السادس من بداية الفترة، بينما تستمر فترة الاكتتاب حتى انتهاء اليوم التاسع من بداية نفس الفترة وذلك حسب ما هو مذكور في هذه النشرة وإعلانات الشركة.

ماذا يحدث لحقوق الأولوية التي لم يتم بيعها أو ممارسة الاكتتاب بها خلال فترة الاكتتاب؟

تطرح الأسهم المتبقية الناتجة عن عدم ممارسة أو بيع هذه الحقوق في فترة الطرح المتبقي الذي ينظمه مدير الاكتتاب بحسب المعايير التي تحددها نشرة الإصدار هذه.

من له الأحقية في حضور الجمعية العامة غير العادية والتصويت على زيادة رأس المال عن طريق طرح أسهم حقوق الأولوية؟

يحق للمساهم المقيّد في سجل مساهمي الشركة بنهاية تداول يوم الجمعية العامة غير العادية الخاصة بزيادة رأس المال حضور الجمعية العامة غير العادية والتصويت على زيادة رأس مال المصدر عن طريق طرح أسهم حقوق الأولوية.

متى يتم تعديل سعر السهم نتيجة لزيادة رأس مال المصدر عن طريق طرح أسهم حقوق الأولوية؟

يتم تعديل سعر السهم عن طريق السوق قبل بداية تداول اليوم التالي ليوم انعقاد الجمعية العامة غير العادية.

هل سيتم إضافة أي رسوم أخرى لعمليات تداول حقوق الأولوية؟

سيتم تطبيق نفس العمولات على عمليات البيع والشراء كما هي بالأسهم ولكن دون حد أدنى لمبلغ العمولة على أن لا يتجاوز الحد الأعلى خمسة عشر ونصف نقطة أساس (١٥٥,٠٪) من إجمالي قيمة الصفقة.

لوقام مستثمر بشراء الأوراق المالية في يوم انعقاد الجمعية فهل يحق له الحصول على حقوق الأولوية المترتبة على زيادة رأس مال المصدر؟

نعم، حيث أنه سيتم قيد المستثمر في سجل مساهمي الشركة بعد يومي عمل من تاريخ شراء الأسهم (أي بنهاية تداول ثاني يوم تداول يلي يوم انعقاد الجمعية العامة غير العادية)، مع العلم بأن حقوق الأولوية ستمنح لجميع حملة الأسهم المقيدين في سجل مساهمي الشركة بنهاية تداول ثاني يوم تداول يلي تاريخ انعقاد الجمعية العامة غير العادية. ولكن لن يحق له الحصول أو التصويت في الجمعية العامة غير العادية الخاصة بزيادة رأس المال.

إذا كان لدى المستثمر أكثر من محفظة في أكثر من شركة وساطة، كيف سيتم احتساب الحقوق له؟

سيتم توزيع نصيب المستثمر على المحافظ التي يملكها المستثمر بحسب نسبة الملكية الموجودة في كل محفظة، وفي حال وجود كسور فسيتم تجميع تلك الكسور وإذا أكملت رقما صحيحا أو أكثر فسيضاف إلى المحفظة التي يملك فيها المستثمر أكبر عدد من الحقوق.

هل يمكن الاكتتاب خلال عطلة نهاية الأسبوع؟

لا، لا يمكن ذلك.

هل يستطيع عامة المستثمرين من غير المساهمين المقيدين الاكتتاب في أسهم حقوق الأولوية؟

نعم، وذلك بعد إتمام شراء حقوق الأولوية عن طريق السوق خلال فترة التداول.

١٠-١٢ تداول الأسهم الجديدة

سيبدأ تداول الأسهم الجديدة عند اكتمال جميع الإجراءات ذات العلاقة. ويتوقع أن يكون ذلك بعد تخصيص الأسهم الجديدة، وسيتم الإعلان عن بدء التداول في وقت لاحق.

١١-١٢ بنود متفرقة

- يكون طلب الاكتتاب وكافة الشروط والأحكام والتعهدات ذات العلاقة ملزمة ولمنفعة أطرافها من مقدمي الطلبات وخلفائهم والمتنازل لصالحهم ومنفذي الوصايا ومديري التركات والورثة، ويشترط أنه فيما عدا ما جرى عليه النص تحديداً في هذه النشرة، لا يتم التنازل عن الطلب أو عن أي حقوق أو مصالح أو التزامات ناشئة عنه أو التفويض بها لأي من الأطراف المشار إليهم في هذه النشرة دون الحصول على موافقة خطية مسبقة من الطرف الآخر.
- تخضع هذه التعليمات والبنود وأي استلام لطلب الاكتتاب أو العقود المترتبة عليها لأنظمة المملكة العربية السعودية وتفسر وتنفذ طبقاً لها.
- ويمكن توزيع هذه النشرة باللغتين العربية والإنجليزية، وفي حال التعارض بين النسختين العربية والإنجليزية من هذه النشرة يعمل بالنسخة العربية.
- وعلى الرغم من اعتماد الهيئة لهذه النشرة، إلا أنه يجوز لها تعليق هذا الطرح إذا علمت الشركة في أي وقت بعد اعتماد الهيئة لهذه النشرة وقبل قبول وإدراج الأسهم في السوق بأنه: (١) حدث تغيير جوهري في أي من المعلومات الأساسية الواردة في هذه النشرة أو أي وثائق مطلوب إدراجها بموجب قواعد طرح الأوراق المالية والالتزامات المستمرة؛ أو (٢) توافر أي معلومات إضافية كان يجب تضمينها في هذه النشرة. وتلتزم الشركة في هذه الحالات بأن تقدم إلى الهيئة نشرة إصدار تكميلية وذلك وفقاً لمتطلبات قواعد طرح الأوراق المالية والالتزامات المستمرة. وعندئذ سيتم إصدار النشرة التكميلية والإعلان عن تواريخ الاكتتاب الجديدة. ومن الممكن أيضاً تعليق هذا الاكتتاب في حال عدم موافقة الجمعية العامة غير العادية على أي من تفاصيله.

مساعدة إضافية:

في حال وجود أي استفسارات، الرجاء التواصل مع الشركة على البريد الإلكتروني (ShareholdersRelations@aicc.com.sa) ولأسباب قانونية، سوف يكون بمقدور الشركة فقط تقديم المعلومات الواردة في هذه النشرة ولن يكون بمقدورها تقديم المشورة بشأن الأسس الموضوعية لإصدار الحقوق أو حتى تقديم المشورة المالية أو الضريبية أو القانونية أو الاستثمارية.

١٢-١٢ القرارات والموافقات التي ستطرح الأسهم الجديدة بموجبها

تتمثل القرارات والموافقات التي ستطرح الأسهم بموجبها فيما يلي:

١. توصية مجلس إدارة الشركة بتاريخ ١٦/٠٤/١٤٤٢هـ (الموافق ٢٣/١٢/٢٠١٨م) بزيادة رأس مال الشركة من خلال طرح أسهم حقوق الأولوية بقيمة تبلغ مائتين وخمسة وستين مليون (٢٦٥,٠٠٠,٠٠٠) ريال سعودي، وذلك بعد الحصول على جميع الموافقات النظامية اللازمة وموافقة الجمعية العامة غير العادية.
٢. حصول الشركة على عدم ممانعة البنك المركزي السعودي على زيادة رأس مال الشركة بموجب الخطاب رقم (٣٠٢٣٨/٨٩) وتاريخ ١٨/٠٨/١٤٤٠هـ (الموافق ٢٣/٠٤/٢٠١٩م) كما حصلت الشركة بتاريخ ٠٦/٠٦/١٤٤٣هـ الموافق (٠٩/٠١/٢٠٢٢م) على خطاب من البنك المركزي يتضمن موافقة البنك المركزي على تمديد الموافقة الممنوحة سابقاً للشركة لمدة ستة أشهر من تاريخ الخطاب.
٣. موافقة على طلب إدراج أسهم حقوق الأولوية من قبل مجموعة تداول السعودية (تداول) بتاريخ ٠٨/١٠/١٤٤٣هـ (الموافق ٠٩/٠٥/٢٠٢٢م).
٤. تمت الموافقة على نشرة الإصدار هذه وكافة المستندات المؤيدة التي طلبتها الهيئة وذلك بتاريخ إعلانها في موقع الهيئة بتاريخ ٢٢/١٠/١٤٤٣هـ (الموافق ٢٣/٠٥/٢٠٢٢م).
٥. موافقة الجمعية العامة غير العادية لمساهمي الشركة بتاريخ ●●●●●/●●/●●هـ (الموافق ●●●●●/●●/●●م). على زيادة رأس مال الشركة من خلال إصدار أسهم حقوق أولوية، ويتمثل الاكتتاب في طرح ستة وعشرين مليون وخمسمائة ألف (٢٦,٥٠٠,٠٠٠) سهم عادي بسعر طرح يبلغ (١٠) ريال سعودي، وذلك لزيادة رأس مال الشركة من مئتين وخمسة وستين مليون (٢٦٥,٠٠٠,٠٠٠) ريال سعودي، إلى خمسمائة وثلاثين مليون (٥٣٠,٠٠٠,٠٠٠) ريال سعودي وزيادة عدد الأسهم من ستة وعشرون مليون وخمسمائة (٢٦,٥٠٠,٠٠٠) سهم عادي إلى ثلاث وخمسون مليون (٥٣,٠٠٠,٠٠٠) سهم عادي.

١٢-١٣ بنود متفرقة

سيكون طلب الاكتتاب وكافة الشروط والأحكام والتعهدات ذات العلاقة ملزمة ولمنفعة أطرافها وخلفائهم والمتنازل منهم لصالحهم ومنفذي الوصايا ومديري التركات والورثة. ويشترط أنه فيما عدا ما جرى النص عليه تحديداً في هذه النشرة، فإنه لا يتم التنازل عن الطلب أو عن أي حقوق أو مصالح التزامات ناشئة عنه، أو التفويض بها لأي من الأطراف المشار إليهم في هذه النشرة دون الحصول على موافقة كتابية مسبقة من الطرف الآخر.

تخضع هذه التعليمات والبنود وأي استلام لنماذج طلب الاكتتاب أو العقود المترتبة عليها لأنظمة المملكة وتفسر طبقاً لها. وقد يتم توزيع نشرة الإصدار هذه باللغتين العربية والانجليزية، وفي حال التعارض بين النص العربي والنص الإنجليزي، يعمل بالنص العربي لنشرة الإصدار.

١٢-١٤ إفادة عن أي ترتيبات قائمة لمنع التصرف في أسهم معينة

لا يوجد أي ترتيبات قائمة لمنع التصرف في أي سهم.

١٣ - التغير في سعر السهم نتيجة لزيادة رأس المال

١-١٣ التغير في سعر السهم نتيجة لزيادة رأس المال

إن سعر الإغلاق لسهم الشركة في يوم الجمعية العامة غير العادية الخاصة بزيادة رأس المال هو (●) ريال سعودي ومن المتوقع أن يصل إلى (●) ريال سعودي في افتتاحية اليوم الذي يليه وهذا التغيير يمثل انخفاضاً بنسبة (●%)، وفي حال عدم اكتتاب أي من حملة الأسهم المقيدون في سجل الأسهم المقيدون في سجل مساهمي الشركة لدى مركز الإيداع في نهاية ثاني يوم تداول يلي تاريخ انعقاد الجمعية العامة غير العادية، فإن ذلك سيؤدي إلى انخفاض نسبة ملكيتهم في الشركة.

٢-١٣ طريقة احتساب سعر السهم لزيادة رأس المال

أولاً: احتساب القيمة السوقية للشركة عند الإغلاق في يوم الجمعية العامة غير العادية:

عدد الأسهم في نهاية يوم انعقاد الجمعية العامة غير العادية × سعر الإغلاق لسهم الشركة في يوم انعقاد الجمعية العامة غير العادية = القيمة السوقية للشركة عند الإغلاق في يوم انعقاد الجمعية العامة غير العادية.

ثانياً: احتساب سعر السهم في افتتاحية اليوم الذي يلي يوم انعقاد الجمعية العامة غير العادية:

(القيمة السوقية للشركة عند إغلاق التداول في يوم انعقاد الجمعية العامة غير العادية + قيمة الأسهم المطروحة) / (عدد الأسهم في نهاية يوم الجمعية العامة غير العادية + عدد الأسهم المطروحة للاكتتاب) = سعر السهم المتوقع في افتتاحية اليوم الذي يلي يوم الجمعية العمومية غير العادية.

١٤ - التعهدات الخاصة بالاككتاب

١-١٤ نبذة حول طلب وتعهدات الاككتاب

يمكن الاككتاب باستخدام منصات التداول أو من خلال أي وسائل أخرى يوفرها الوسيط للمستثمرين. وسيتم الاككتاب بالأسهم الجديدة على مرحلة واحدة وفقاً لما يلي:

١. سيتاح في هذه الفترة لجميع المساهمين المقيدين والمستثمرين الجدد الاككتاب في الأسهم الجديدة.
٢. سيتاح للمساهم المقيد الاككتاب مباشرة بعدد أسهمه خلال فترة الاككتاب، وفي حال شراء حقوقاً جديدة فسيتاح له الاككتاب بها بعد انتهاء فترة تسويتها (يومي عمل).
٣. سيتاح للمستثمرين الجدد الاككتاب في الأسهم الجديدة بعد تسوية عملية شراء الحقوق مباشرة (يومي عمل).
٤. سيتاح الاككتاب إلكترونياً عن طريق المحفظة الاستثمارية في منصات وتطبيقات التداول التي يتم من خلالها إدخال أوامر البيع والشراء بالإضافة إلى أي وسائل أخرى يوفرها الوسيط.

يعطي كل حق من حقوق الأولوية لحامله أحقية الاككتاب بسهم واحد جديد وذلك بسعر الطرح. ويقر المكتتب في الأسهم الجديدة بما يلي:

١. قبوله لكافة شروط وتعليمات الاككتاب الواردة في نشرة الإصدار هذه.
٢. بأنه قد اطلع على نشرة الإصدار هذه وعلى كافة محتوياتها ودرسها بعناية وفهم مضمونها.
٣. أنه قبل النظام الأساسي للشركة.
٤. أنه تعهد بعدم إلغاء أو تعديل طلب الاككتاب بعد تنفيذه.

٢-١٤ عمليات التخصيص

يتم تخصيص أسهم حقوق الأولوية لكل مستثمر بناءً على عدد الحقوق التي مارسها بشكل مكتمل وصحيح. أما بالنسبة لمستحقي كسور الأسهم، فسيتم جمع الأسهم وإضافتها للأسهم المنبئية التي لم يكتببها وطرحها على المؤسسات الاستثمارية خلال فترة الطرح المتبقي، وسوف يتم تسديد إجمالي سعر طرح الأسهم المتبئية للشركة، وتوزع باقي متحصلات بيع الأسهم المتبئية وكسور الأسهم (بما يتعدى سعر الطرح) على مستحقيها كل بحسب ما يستحقه في موعد أقصاه يوم (●) ●●/●●/●●هـ (الموافق ●●/●●/●●م).

وفي حال تبقى أسهم بعد ذلك غير مكتتب فيها فسيقوم متعهد التغطية بشراء تلك الأسهم الجديدة المتبئية وستخصص له.

ويجب على الأشخاص المستحقين الاتصال بالوسيط الذي تم تقديم طلب الاككتاب من خلاله للحصول على أية معلومات إضافية. وسوف يتم الإعلان عن نتائج التخصيص في موعد أقصاه يوم (●) ●●/●●/●●هـ (الموافق ●●/●●/●●م).

٣-١٤ مجموعة تداول السعودية (تداول)

تم تأسيس نظام تداول عام ٢٠٠١م، كنظام بديل لنظام معلومات الأوراق المالية الإلكتروني، وبدأ التداول الإلكتروني للأسهم في المملكة عام ١٩٩٠م. تتم عملية التداول من خلال آلية متكاملة تغطي عملية التداول بشكل متكامل ابتداء من تنفيذ الصفقة وانتهاء بتسويتها. ويتم التداول في كل يوم عمل من لأيام الأسبوع (من يوم الأحد إلى الخميس) على فترة واحدة من الساعة العاشرة (١٠) صباحاً وحتى الساعة الثالثة (٣) مساءً، ويتم خلال هذه الفترة تنفيذ الأوامر. أما خارج هذه الأوقات، فيسمح بإدخال الأوامر وتعديلها وإلغائها من الساعة التاسعة والنصف (٩:٣٠) صباحاً وحتى الساعة العاشرة (١٠) صباحاً.

ويعمل نظام تداول على مطابقة الأوامر آلياً بحيث يتم استقبال وتحديد أولوية الأوامر وفقاً للسعر. وبشكل عام تنفذ أوامر السوق أولاً وهي الأوامر المشتملة على أفضل الأسعار، وتليها الأوامر محددة السعر. وفي حال إدخال عدة أوامر بنفس السعر فإنه يتم تنفيذها وفقاً لتوقيت الإدخال.

يقوم نظام تداول بتوزيع نطاق شامل من المعلومات من خلال قنوات مختلفة أبرزها موقع تداول على الإنترنت. ويتم توفير بيانات السوق بشكل فوري لمزودي المعلومات المعروفين مثل رويترز. وتتم تسوية الصفقات خلال يومي عمل من تاريخ تنفيذ الصفقة. وينبغي على الشركة الإفصاح عن جميع

القرارات والمعلومات ذات الأهمية للمستثمرين عبر نظام تداول. ويتولى نظام تداول مسؤولية مراقبة السوق بهدف ضمان عدالة التداول وكفاءة عمليات السوق.

٤-١٤ تداول أسهم الشركة في سوق الأسهم الجديدة

تم التقدم إلى الهيئة بطلب لتسجيل وطرح الأسهم الجديدة وإلى تداول السعودية (تداول) لإدراجها وتمت الموافقة على نشرة الإصدار هذه والوفاء بالمتطلبات كافة.

ومن المتوقع اعتماد التسجيل والطرح وبدء التداول في الأسهم الجديدة في تداول السعودية (تداول) بعد الانتهاء من عملية التخصيص النهائي للأسهم الجديدة. وسوف يعلن عن ذلك في حينه على موقع تداول الإلكتروني. وتعتبر التواريخ المذكورة في هذه النشرة مبدئية ويمكن تغييرها في أي وقت بعد موافقة هيئة السوق المالية.

وبالرغم من أن الأسهم الحالية مدرجة في تداول السعودية (تداول)، إلا أنه لا يمكن التداول في الأسهم الجديدة إلا بعد الموافقة على تخصيصها للمكتتبين ومقدمي العروض في حال الطرح المتبقي وإيداعها في حسابات تداول الخاصة بهم. ويحظر حظراً تاماً التداول في الأسهم الجديدة قبل ذلك.

يتحمل المكتتبون ومقدمو العروض في الطرح المتبقي الذين يتعاملون في نشاطات التداول المحظورة هذه المسؤولية الكاملة عنها ولن تتحمل الشركة أي مسؤولية قانونية في هذه الحالة.

10 - المستندات المتاحة للمعانة

ستكون المستندات التالية متاحة للمعانة في المقر الرئيسي للشركة والذي يقع في مدينة الرياض، المملكة العربية السعودية، مركز بن طامي - طريق الملك عبد العزيز، ص ب ٢٨٦٥٥٥ الرياض ١١٣٢٣، وذلك خلال ساعات العمل الرسمية من الأحد إلى الخميس ما بين الساعة الثامنة والنصف (٨:٣٠) صباحاً حتى الساعة الخامسة والنصف (٥:٣٠) مساءً، اعتباراً من أول يوم عمل بعد تاريخ الدعوة لانعقاد الجمعية العامة غير العادية، على أن لا تقل تلك الفترة عن أربعة عشر (١٤) يوماً قبل موعد انعقاد اجتماع الجمعية العامة غير العادية. وستبقى هذه المستندات متاحة للمعانة حتى نهاية الطرح:

1-10 المستندات الخاصة بالتأسيس ونظام الشركة

- السجل التجاري.
- عقد تأسيس.
- النظام الأساسي.

٢-10 الموافقات المتعلقة بالطرح

- قرار مجلس الإدارة بالتوصية بزيادة رأس المال
- عدم ممانعة البنك المركزي السعودي على زيادة رأس المال
- خطاب البنك المركزي المتضمن موافقة البنك المركزي على تمديد الموافقة الممنوحة سابقاً للشركة.
- موافقة مجموعة تداول السعودية «تداول» المشروطة على إدراج الأسهم الجديدة
- موافقة هيئة السوق المالية على طرح أسهم حقوق الأولوية
- قرار الجمعية العامة غير العادية بالموافقة على زيادة رأس المال.

٣-10 التقارير والخطابات والمستندات

- اتفاقية التعهد بالتغطية واتفاقية إدارة الاكتتاب.
- الموافقات الخطية من قبل المستشار المالي ومدير الاكتتاب ومتعهد التغطية والمستشار القانوني والمحاسبون القانونيون على استخدام أسمائهم وشعاراتهم وإفاداتهم ضمن نشرة الإصدار.
- الموافقة الخطية من قبل الخبير الاكتواري شركة نطاق للخدمات الإكتوارية على استخدام اسمها وشعارها وإفاداتها ضمن نشرة الإصدار.

* سيكون قرار الجمعية العامة غير العادية للشركة بالموافقة على زيادة رأس المال متاحاً للمعانة في المقر الرئيسي للشركة الكائن في مدينة الرياض وذلك في اليوم التالي لتاريخ اتخاذ القرار.

العربية
arabia
شركة التأمين العربية التعاونية



A I C C



   aicc_ksa
aicc.com.sa