

**شركة التأمين العربية التعاونية**  
(شركة مساهمة سعودية)  
**القوائم المالية**  
**وتقرير مراجعي الحسابات المستقلين**  
**للسنة المنتهية في ٣١ ديسمبر ٢٠٢٠**

شركة التأمين العربية التعاونية  
(شركة مساهمة سعودية)

القوائم المالية وتقرير مراجعي الحسابات المستقلين  
للسنة المنتهية في ٣١ ديسمبر ٢٠٢٠

---

| صفحة    | الفهرس                           |
|---------|----------------------------------|
| ٤-١     | تقرير مراجعي الحسابات المستقلين  |
| ٥       | قائمة المركز المالي              |
| ٦       | قائمة الدخل                      |
| ٧       | قائمة الدخل الشامل               |
| ٨       | قائمة التغيرات في حقوق المساهمين |
| ٩       | قائمة التدفقات النقدية           |
| ٦١ - ١٠ | إيضاحات حول القوائم المالية      |

تقرير مراجعي الحسابات المستقلين  
إلى السادة/ مساهمي شركة التأمين العربية التعاونية  
(شركة مساهمة سعودية)

التقرير عن مراجعة القوائم المالية

## الرأي

لقد راجعنا القوائم المالية لشركة التأمين العربية التعاونية ("الشركة")، والتي تشمل قائمة المركز المالي كما في ٣١ ديسمبر ٢٠٢٠، وقائمة الدخل، وقائمة الدخل الشامل، وقائمة التغيرات في حقوق المساهمين وقائمة التدفقات النقدية للسنة المنتهية في ذلك التاريخ، وملخص السياسات المحاسبية الهامة والإيضاحات المرفقة حول القوائم المالية من ١ إلى ٣٤.

وفي رأينا، فإن القوائم المالية المرفقة ككل تعرض بعدل، من جميع الجوانب الجوهرية المركز المالي للشركة كما في ٣١ ديسمبر ٢٠٢٠ وأدائها المالي وتدفقاتها النقدية للسنة المنتهية في ذلك التاريخ وفقاً للمعايير الدولية للتقرير المالي المعتمدة في المملكة العربية السعودية والمعايير والإصدارات الأخرى الصادرة عن الهيئة السعودية للمحاسبين القانونيين.

## أساس الرأي

لقد قمنا بالمراجعة وفقاً للمعايير الدولية للمراجعة المعتمدة في المملكة العربية السعودية. ومسؤوليتنا بموجب تلك المعايير تم توضيحها في قسم مسؤوليات مراجعي الحسابات حول مراجعة القوائم المالية في تقريرنا. ونحن مستقلون عن الشركة وفقاً لقواعد سلوك وأداب المهنة المعتمدة في المملكة العربية السعودية ذات الصلة بمراجعتنا للقوائم المالية. كما وفينا أيضاً بمتطلبات سلوك وأداب المهنة الأخرى طبقاً لتلك القواعد. ونعتقد أن أدلة المراجعة التي حصلنا عليها كافية ومناسبة لتوفير أساس لرأينا.

## الأمور الرئيسية للمراجعة

الأمور الرئيسية للمراجعة هي تلك الأمور التي، بحسب حكمنا المهني، كانت لها الأهمية البالغة عند مراجعتنا للقوائم المالية للسنة الحالية. وقد تم تناول هذه الأمور في سياق مراجعتنا للقوائم المالية ككل، وعند تكوين رأينا فيها، ولم نقدم رأياً منفصلاً في تلك الأمور. لكل أمر من الأمور أدناه، وصف لكيفية قيام مراجعتنا بمعالجة المسائل والأمور المعروضة في هذا السياق:

تقرير مراجعي الحسابات المستقلين  
إلى السادة/ مساهمي شركة التأمين العربية التعاونية  
(شركة مساهمة سعودية)

الأمور الرئيسية للمراجعة (تتمة)

| كيفية معالجة مراجعتنا للأمور الرئيسية للمراجعة   | الأمور الرئيسية للمراجعة  |
|--|---|
| <p>لقد قمنا بفهم وتقييم الإجراءات الرقابية الرئيسية المتبعة من قبل الشركة فيما يتعلق بعملية إدارة المطالبات وتكوين الاحتياطات الفنية من حيث إكمال ودقة بيانات المطالبات المستخدمة في عملية تكوين الاحتياطات الإكتوارية.</p> <p>لقد قمنا بتقييم مدى كفاءة وقدرات وموضوعية خبرة الإدارة من خلال فحص مؤهلاتهم وخبراتهم المهنية.</p> <p>للحصول على أدلة التدقيق الكافية لتقييم سلامة البيانات المستخدمة كمدخلات في التقييمات الإكتوارية، قمنا باختبار على أساس العينة، اكتمال ودقة بيانات المطالبات الأساسية المستخدمة من قبل خبير الاكتتاب في الشركة في تقدير المطالبات المتكبدة غير المبلغ عنها عن طريق مقارنتها بالسجلات المحاسبية.</p> <p>لتقييم منهجية وإفترضات الشركة تم الإستعانة بخبيرنا الإكتواري لفهم وتقييم ممارسات الشركة الإكتوارية والاحتياطات الفنية المكونة من أجل الحصول على إطمئنان بشأن التقرير الإكتواري للشركة، قام خبيرنا الإكتواري بما يلي:</p> <ul style="list-style-type: none"> <li>- تقييم ما إذا كانت منهجيات الشركة الإكتوارية تتسق مع تلك المستخدمة في القطاع و مع الفترات السابقة.</li> <li>- تقييم الإفترضات الإكتوارية الرئيسية متضمنة نسب المطالبات و التكرار المتوقع و حجم المطالبات. قمنا بتقييم هذه الإفترضات بمقارنتهم مع توقعاتنا المبينة عن الخبرة التاريخية و الإتجاهات الحالية و معرفتنا بهذا القطاع.</li> <li>- مراجعة مدى ملائمة منهجية طرق الاحتساب بالإضافة الى الإفترضات المستخدمة و تحليل الحساسية المنفذ للإفترضات الرئيسية.</li> </ul> | <p>تقييم التزامات المطالبة النهائية الناشئة عن عقود التأمين</p> <p>كما في ٣١ ديسمبر ٢٠٢٠، بلغت المطالبات المتكبدة وغير المبلغ عنها و المطالبات تحت التسوية ٥٩,٩٨ مليون ريال سعودي (٢٠١٩: ٦٤,٥ مليون ريال سعودي) و ٨٠,٨٩ مليون ريال سعودي (٢٠١٩: ٨٣,٧ مليون ريال سعودي) على التوالي كما هو مبين في إيضاح ١٠ من القوائم المالية.</p> <p>يتضمن تقدير مطلوبات عقود التأمين النهائية درجة كبيرة من التقدير. تستند الالتزامات على أفضل تقدير للتكلفة النهائية لجميع المطالبات المتكبدة ولكن لم يتم تسويتها في تاريخ معين، سواء تم الإبلاغ عنها أم لا، مصحوبة بتكاليف معالجة المطالبات ذات الصلة.</p> <p>وعلى وجه الخصوص، إن تقدير المطالبات المتكبدة والتي لم يتم الإبلاغ عنها و إستخدام التوقعات الإكتوارية والإحصائية يتضمن على درجة كبيرة من الحكم. يستخدم الإكتواري مجموعة من الأساليب الإكتوارية لتحديد تلك الاحتياطات الفنية، تستند تلك الأساليب الى عدد من الإفترضات الصريحة او الضمنية المتعلقة بقيمة التسوية المتوقعة وأنماط تسوية المطالبات.</p> <p>إعتبرنا هذا أمر مراجعة رئيسي نظراً لإستخدام الإدارة لتقديرات و أحكام يمكن أن تؤدي إلى زيادة أو إنخفاض جوهري في ربحية الشركة.</p> <p>تم الإفصاح عن سياسات الشركة المتعلقة بالتقديرات والأحكام والسياسات المحاسبية المتعلقة بالمطالبات في الإيضاح ٢ و ٤ بالقوائم المالية على التوالي. تم الإفصاح عن المطلوبات المتعلقة بالمطالبات تحت التسوية بما في ذلك المطالبات المتكبدة غير المبلغ عنها والمطالبات المتكبدة وجدول تطوير المطالبات في الإيضاحين ١٠ و ١١ على التوالي في القوائم المالية. تم الإفصاح عن نهج الشركة في إدارة المخاطر المتعلقة بالمطالبات في الإيضاح ٣١ حول القوائم المالية. وقد تم الإفصاح حسب القطاع عن المطلوبات والمصرفيات المتعلقة بالمطالبة في الإيضاح رقم ٢٩ حول القوائم المالية.</p> |

تقرير مراجعي الحسابات المستقلين  
إلى السادة/ مساهمي شركة التأمين العربية التعاونية  
(شركة مساهمة سعودية)

### معلومات أخرى

إن مجلس إدارة الشركة هم المسؤولون عن المعلومات الأخرى الواردة في التقرير السنوي للشركة. تتكون المعلومات الأخرى من المعلومات الواردة في تقرير عام ٢٠٢٠ السنوي للشركة، بخلاف القوائم المالية وتقريرنا عنها. من المتوقع أن يكون التقرير السنوي متاح لنا بعد تاريخ تقريرنا هذا.

لا يغطي رأينا حول القوائم المالية تلك المعلومات الأخرى، واننا لا نبدي أي شكل من أشكال الاستنتاج التأكيدي حولها.

وفيما يتعلق بمراجعتنا للقوائم المالية، فإن مسؤوليتنا هي قراءة المعلومات الأخرى، والنظر فيما إذا كانت المعلومات الأخرى لا تتفق جوهرياً مع القوائم المالية أو معرفتنا التي تم الحصول عليها في المراجعة، أو تظهر بطريقة أخرى أنها محرفة بشكل جوهري.

وعندما نقرأ المعلومات الأخرى، إذا تبين لنا وجود تحريف جوهري، نكون مطالبين بالإبلاغ عن الأمر للمكلفين بالحوكمة.

### مسؤوليات الإدارة والمكلفين بالحوكمة عن القوائم المالية

إن الإدارة مسؤولة عن إعداد القوائم المالية وعرضها بشكل عادل، وفقاً للمعايير الدولية للتقرير المالي المعتمدة في المملكة العربية السعودية والمعايير والإصدارات الأخرى الصادرة عن الهيئة السعودية للمحاسبين القانونيين، وأحكام نظام الشركات ونظام الشركة الأساسي، وعن الرقابة الداخلية التي تراها الإدارة ضرورية، لتمكينهم من إعداد قوائم مالية خالية من أي تحريف جوهري سواء بسبب غش أو خطأ.

وعند إعداد القوائم المالية، فإن الإدارة مسؤولة عن تقييم مدى قدرة الشركة على البقاء كشركة مستمرة وعن الإفصاح بحسب مقتضى الحال، عن الأمور ذات العلاقة بالاستمرارية، واستخدام أساس الاستمرارية في المحاسبة، ما لم تكن هناك نية لدى إدارة الشركة لتصفية الشركة أو إيقاف عملياتها، أو ليس هناك خيار واقعي بخلاف ذلك.

إن المكلفين بالحوكمة هم المسؤولون عن الإشراف على عملية إعداد التقرير المالي في الشركة.

### مسؤوليات المراجع عن مراجعة القوائم المالية

تتمثل أهدافنا في الوصول إلى تأكيد معقول فيما إذا كانت القوائم المالية ككل خالية من تحريف جوهري سواء بسبب غش أو خطأ، وإصدار تقرير مراجعي الحسابات الذي يتضمن رأينا. والتأكد المعقول هو مستوى عالٍ من التأكيد، إلا أنه ليس ضماناً على أن المراجعة التي تم القيام بها وفقاً للمعايير الدولية للمراجعة المعتمدة في المملكة العربية السعودية مستكشف دائماً عن تحريف جوهري عند وجوده. ويمكن أن تنشأ التحريفات عن غش أو خطأ، وتعد جوهريّة إذا كان يمكن بشكل معقول توقع بأنها ستؤثر بمفردها أو في مجموعها على القرارات الاقتصادية التي يتخذها المستخدمون بناءً على هذه القوائم المالية.

وكجزء من المراجعة وفقاً للمعايير الدولية للمراجعة المعتمدة في المملكة العربية السعودية، فإننا نمارس الحكم المهني ونحافظ على نزعة الشك المهني خلال المراجعة. كما قمنا بـ:

- تحديد وتقييم مخاطر وجود تحريفات جوهريّة في القوائم المالية وتقديرها سواء بسبب غش أو خطأ، وتصميم وتنفيذ إجراءات مراجعة لمواجهة تلك المخاطر، والحصول على أدلة مراجعة كافية ومناسبة لتوفير أساس لرأينا. وبعد خطر عدم اكتشاف تحريف جوهري ناتج عن غش أعلى من الخطر الناتج عن خطأ، نظراً لأن الغش قد ينطوي على تواطؤ أو تزوير أو حذف متعمد أو إفادات مضللة أو تجاوز لإجراءات الرقابة الداخلية.
- الحصول على فهم للرقابة الداخلية ذات الصلة بالمراجعة، من أجل تصميم إجراءات مراجعة مناسبة للظروف، وليس بغرض إبداء رأي في فاعلية الرقابة الداخلية للشركة.
- تقييم مدى ملائمة السياسات المحاسبية المستخدمة، ومدى معقولية التقديرات المحاسبية والإفصاحات ذات العلاقة التي قام بها مجلس الإدارة.

تقرير مراجعي الحسابات المستقلين  
إلى السادة/ مساهمي شركة التأمين العربية التعاونية  
(شركة مساهمة سعودية)

مسؤوليات المراجع عن مراجعة القوائم المالية (تتمة)

- استنتاج مدى مناسبة استخدام إدارة الشركة لأساس الإستمرارية المحاسبية، إستناداً إلى أدلة المراجعة التي تم الحصول عليها، ما إذا كان هناك عدم تاكد جوهرى ذا علاقة بأحداث أو ظروف قد تثير شكاً كبيراً بشأن قدرة الشركة على البقاء كمنشأة مستمرة وفقاً لمبدأ الاستمرارية. وإذا خلصنا إلى وجود عدم تاكد جوهرى، فإننا مطالبون بأن نلفت الإنتباه في تقريرنا إلى الإفصاحات ذات العلاقة الواردة في القوائم المالية، أو إذا كانت تلك الإفصاحات غير كافية، فإننا مطالبون بتعديل رأينا. وتستند إستنتاجاتنا إلى أدلة المراجعة التي تم الحصول عليها حتى تاريخ تقرير المراجعة. ومع ذلك، فإن الأحداث أو الظروف المستقبلية قد تتسبب في توقف الشركة عن الاستمرار في العمل وفقاً لمبدأ الاستمرارية.
  - تقييم العرض العام، وهيكل ومحتوى القوائم المالية، بما في ذلك الإفصاحات، وما إذا كانت القوائم المالية تعبر عن المعاملات والأحداث التي تمثلها بطريقة تحقق عرضاً عادلاً.
- نقوم بإبلاغ المكلفين بالحوكمة - من بين أمور أخرى - بالنطاق والتوقيت المخطط للمراجعة والنتائج المهمة للمراجعة، بما في ذلك أي أوجه قصور مهمة في الرقابة الداخلية تم اكتشافها خلال المراجعة.

لقد زدنا أيضاً المكلفين بالحوكمة ببيان يفيد بأننا قد التزمنا بالمتطلبات الأخلاقية ذات الصلة المتعلقة بالاستقلال، وأبلغناهم بجميع العلاقات والأمور الأخرى التي قد نعتقد بشكل معقول أنها تؤثر على استقلالنا، وبحسب مقتضى الحال إجراءات الوقاية ذات العلاقة.

ومن الأمور التي تم إبلاغها للمكلفين بالحوكمة، نحدد تلك الأمور التي كانت لها الأهمية البالغة عند مراجعة القوائم المالية للسنة الحالية، وبناءً على ذلك تعد الأمور الرئيسية للمراجعة. ونوضح هذه الأمور في تقريرنا ما لم يمنع نظام أو لائحة الإفصاح العلني عن الأمر، أو عندما، في ظروف نادرة للغاية، نرى أن الأمر ينبغي ألا يتم الإبلاغ عنه في تقريرنا بسبب أنه من المتوقع بشكل معقول أن تفوق التبعات السلبية لفعل ذلك فوائد المصلحة العامة من ذلك الإبلاغ.

عن العظم والسديري وآل الشيخ وشركاؤهم  
محاسبون ومراجعون قانونيون  
صندوق بريد ١٠٥٠٤  
الرياض ١١٤٤٣  
المملكة العربية السعودية



عبدالله محمد العظم  
محاسب قانوني  
ترخيص رقم (٣٣٥)

عن البسام وشركاؤه

صندوق بريد ٦٩٦٥٨  
الرياض ١١٥٥٧  
المملكة العربية السعودية



إبراهيم أحمد البسام  
محاسب قانوني  
ترخيص رقم (٣٣٧)



٢٥ مارس ٢٠٢١ م  
١٢ شعبان ١٤٤٢ هـ



شركة التأمين العربية التعاونية  
(شركة مساهمة سعودية)  
قائمة المركز المالي  
كما في ٣١ ديسمبر ٢٠٢٠

| ٣١ ديسمبر ٢٠١٩ | ٣١ ديسمبر ٢٠٢٠ | إيضاحات  |
|----------------|----------------|--|
| ريال سعودي     | ريال سعودي     |  |
| ٦٦,٥٩٢,٦٦٢     | ١٤٩,٣٢٧,٤٥٤    | ٥ النقد وما في حكمه  |
| ١٢٩,١٥٧,٥٧٢    | ٦٣,٧٦٤,٢٠٨     | ٦ ودائع لأجل   |
| ١١٠,٤٦٢,٧٦١    | ١٤١,١١٣,٧٣٧    | ٧ أقساط التأمين المدينة و ذم معيدي التأمين المدينة، صافي   |
| ٥٥,٨٦٣,٠٦٢     | ٤٢,٩٠٤,٧٢٩     | ٩ حصة معيدي التأمين من أقساط التأمين غير المكتسبة          |
| ٣٧,١٥١,٩٥٢     | ٣٣,٩٧٧,٨٤٦     | ١٠ حصة معيدي التأمين من المطالبات تحت التسوية              |
| ١٤,٥٠٣,٧٢٥     | ٩,٣٧٨,٧٢٥      | ١٠ حصة معيدي التأمين من المطالبات المتكبدة غير المبلغ عنها |
| ٧,٢٣٦,٢٩٧      | ١١,٠١٧,٧٦٢     | ٨ تكاليف اكتاب مؤجلة                                       |
| ١٤٩,٩٩٧,٧٢٨    | ١٠٤,١٥٣,٥١٢    | ١٧ استثمارات   |
| ٨٣,٣٤٦         | ٩٢,٩٩٨         | ٢٢ مبالغ مستحقة من جهة ذات علاقة                           |
| ١٦,٩٧٨,٦٠٣     | ١٨,٣١٣,٥١٣     | ١٢ مصاريف مدفوعة مقدماً وموجودات أخرى                      |
| ٦,٧٣٣,٥٥٨      | ٥,٣٧١,٩٥٢      | ١٣ أصل حق الاستخدام  |
| ٦,٧١٢,٨٠٣      | ٦,٥٩٨,٧٢٧      | ١٤ ممتلكات ومعدات، صافي                                    |
| ٤٠,٠٠٠,٠٠٠     | ٤٠,٠٠٠,٠٠٠     | ١٨ وديعة نظامية  |
| ٣,٨٥٩,٣١٧      | ٤,٢٩٠,٢٨٠      | عوائد استثمار الوديعة النظامية                             |
| ٦٤٥,٣٣٣,٣٨٦    | ٦٣٠,٣٠٥,٤٤٣    | إجمالي الموجودات   |
|                |                | <b>المطلوبات</b>   |
| ٢٢,٢٣٠,٣٩٨     | ٢٣,٦٨٣,٨٠٥     | ١٥ ذم دانئة  |
| ٢٨,٦٩١,٠٦٣     | ٢٨,٢١٠,٥٣٧     | مصاريف مستحقة ومطلوبات أخرى                                |
| ٣٦,٣٨٩,٥٣٣     | ٢٩,٤٢٤,٤٥٩     | ذم معيدي التأمين الدائنة                                   |
| ١٤٨,٦٠١,٩٤٣    | ١٤٠,٨٠٢,٥٤٤    | ٩ أقساط تأمين غير مكتسبة                                   |
| ٣,٦٢٢,٦٣٣      | ٣,٢٧٧,٧٧٧      | ١٦ عمولات إعادة تأمين غير مكتسبة                           |
| ٨٣,٧٠٣,٥٤٢     | ٨٠,٨٨٧,١٦٩     | ١٠ مطالبات تحت التسوية                                     |
| ٦٤,٤٨٧,٧٢٣     | ٥٩,٩٨١,٧٢٣     | ١٠ مطالبات متكبدة غير المبلغ عنها                          |
| ١٥,١٥٨,٨٠٠     | ١٥,٦٣٠,٠٠٠     | احتياطي عجز أقساط تأمين واحتياطيات أخرى                    |
| ١٠,٨٤٤,٨٧٩     | ١٠,٤٢٧,٧٧٧     | ٢٣ مخصص مكافأة نهاية الخدمة                                |
| ٤١,١٩٧         | -              | ٢٢ مبالغ مستحقة إلى جهات ذات علاقة                         |
| ٤,٦٣٥,٨١٣      | ٦,٢٨١,٩٨٠      | ٢١ زكاة وضريبة دخل مستحقة                                  |
| ٦,٢٥٢,٩٩٢      | ٤,٩١١,١٢٦      | ١٣ التزام ايجار  |
| ٣,٨٥٩,٣١٧      | ٤,٢٩٠,٢٨٠      | عوائد استثمار الوديعة النظامية المستحقة                    |
| ٤٢٨,٥١٩,٨٣٣    | ٤٠٧,٨٠٩,١٧٧    | إجمالي المطلوبات   |
|                |                | <b>الفائض المتراكم - عمليات التأمين</b>                    |
| ١,٩٣٩,٠٢٨      | ٢,٢٥٢,٩٠٥      | توزيعات الفائض المستحقة                                    |
| (١,٠٣٢,٨٠٠)    | (١,٥٢٢,٩٣٢)    | خسارة إكتوارية لبرامج محددة المزايا                        |
| ٤٢٩,٤٢٦,٠٦١    | ٤٠٨,٥٣٩,١٥٠    | إجمالي المطلوبات والفائض المتراكم                          |
|                |                | <b>حقوق المساهمين</b>                                      |
| ٢٦٥,٠٠٠,٠٠٠    | ٢٦٥,٠٠٠,٠٠٠    | ١٩ رأس المال   |
| (٥٠,٢٣٦,١٠٦)   | (٤٣,٩٧٨,٩٧٤)   | ١٧ خسائر متركمة  |
| ١,١٤٣,٤٣١      | ٧٤٥,٢٦٧        | احتياطي إعادة تقييم إستثمارات                              |
| ٢١٥,٩٠٧,٣٢٥    | ٢٢١,٧٦٦,٢٩٣    | إجمالي حقوق المساهمين                                      |
| ٦٤٥,٣٣٣,٣٨٦    | ٦٣٠,٣٠٥,٤٤٣    | إجمالي المطلوبات و حقوق المساهمين                          |

الرئيس التنفيذي

عضو مجلس الإدارة - الصفوف

المدير المالي التنفيذي

تشكل الإيضاحات المرفقة من ١ إلى ٣٤ جزءاً لا يتجزأ من هذه القوائم المالية

شركة التأمين العربية التعاونية  
(شركة مساهمة سعودية)  
قائمة الدخل

للسنة المنتهية في ٣١ ديسمبر ٢٠٢٠

| المبالغ بالريال السعودي   |                | إيضاحات |   |
|---|----------------|---------|---|
| ٣١ ديسمبر ٢٠١٩  | ٣١ ديسمبر ٢٠٢٠ |         |   |
| <b>الإيرادات</b>  |                |         |   |
| <b>إجمالي أقساط التأمين المكتتبة</b>                                  |                |         |   |
| مباشر   |                |         |   |
| ٣٣٢,٤١٨,٤٨١   | ٣٤٦,٤٣١,٦٤٦    | ١-٩     |   |
| <b>أقساط إعادة التأمين المسندة</b>                                    |                |         |   |
| دولي  |                |         |   |
| (٩٤,١٦٩,٨٤٠)  | (٩٠,٧٥٥,٢٨٦)   |         |   |
| محلي  |                |         |   |
| (١٦,٠٦٤,٣٠٩)  | (٥,٥٥٤,١٥٨)    |         |   |
| (٤,٨٠٣,٠٠٠)   | (٤,٣٢٠,٠٠٠)    |         |   |
| ٢١٧,٣٨١,٣٣٢   | ٢٤٥,٨٠٢,٢٠٢    |         |   |
| ٥,١٧٢,٦١١   | (٥,١٥٨,٩٣٤)    | ١-٩     | صافي أقساط التأمين المكتتبة                             |
| ٢٢٢,٥٥٣,٩٤٣   | ٢٤٠,٦٤٣,٢٦٨    |         | التغير في أقساط التأمين غير المكتتبة، صافي              |
| ١٦,٣٧٠,٣٣٣  | ١١,٤٣٢,٩٧٥     | ١٦      | صافي أقساط التأمين المكتتبة                             |
| ٢٣٨,٩٢٤,٢٧٦   | ٢٥٢,٠٧٦,٢٤٣    |         | عمولة إعادة تأمين مكتتبة                                |
| <b>صافي الإيرادات</b>   |                |         |   |
| <b>تكاليف ومصاريف الاكتتاب</b>  |                |         |   |
| <b>إجمالي المطالبات المدفوعة</b>                                      |                |         |   |
| (٢٤٨,٧٠٦,٠٩٢)   | (٢٢٨,١٠٦,٤٩٠)  | ١٠      |   |
| حصة معيدي التأمين من المطالبات المدفوعة                               |                |         |   |
| ٨٤,٨٣٥,٢٨١  | ٧٠,٦٢٠,٢٤٠     | ١٠      |   |
| (١٦٣,٨٧٠,٨١١)   | (١٥٧,٤٨٦,٢٥٠)  |         | <b>صافي المطالبات المدفوعة</b>                          |
| التغير في المطالبات تحت التسوية ومطالبات مكتتبة غير المبلغ عنها، صافي |                |         |   |
| (٧,٦٢١,٨٧٥)   | (٩٧٦,٧٣٣)      |         |   |
| (١٧١,٤٩٢,٦٨٦)   | (١٥٨,٤٦٢,٩٨٣)  |         | <b>صافي المطالبات المكتتبة</b>                          |
| (١٧,٦٢٢,٠٣١)  | (٢٠,٨١٢,٦٧١)   | ٨       | تكاليف اكتتاب وثائق تأمين                               |
| (٤,٣٥٩,٨٠٠)   | (٤٧١,٢٠٠)      |         | التغير في احتياطي عجز أقساط التأمين والاحتياطيات الأخرى |
| -   | (٦,٦٧١,٦٠٩)    | ٢٧      | مصاريف اكتتاب أخرى                                      |
| (١٩٣,٤٧٤,٥١٧)   | (١٨٦,٤١٨,٤٦٣)  |         | <b>إجمالي تكاليف ومصاريف الاكتتاب</b>                   |
| ٤٥,٤٤٩,٧٥٩  | ٦٥,٦٥٧,٧٨٠     |         | <b>صافي ربح الاكتتاب</b>                                |
| <b>(مصروفات) / إيرادات تشغيل أخرى</b>                                 |                |         |   |
| (١٣,٥٨٦,٣٥٢)  | ٨,٢٣٥,٤١٢      | ٧       | استرداد / مخصص ديون مشكوك في تحصيلها                    |
| (٧٦,٩٣٥,٢٤٣)  | (٦٨,٨٥٤,٤٢٩)   | ٢٠      | مصاريف إدارية وعمومية                                   |
| ٤,٩٦١,٥٦٨   | ٢,٢٩٤,٣٩١      |         | دخل عمولة على ودائع                                     |
| ١,٢٤٨,٨٦٣   | ٢,٠١٥,٦٥٩      | ١٧      | أرباح بيع استثمارات متاحة للبيع                         |
| (٢,٨٩٧,٩٧٩)   | -              | ١٧      | إعفاء انخفاض استثمارات متاحة للبيع                      |
| ٣,٩٩٧,٧٦٣   | ٣,٧٢٢,٦٨٠      |         | توزيعات أرباح   |
| (٨٢,٢١١,٣٨٠)  | (٥٢,٥٨٦,٢٨٧)   |         | <b>إجمالي (مصروفات) / إيرادات تشغيل أخرى</b>            |
| (٣٧,٧٦١,٦٢١)  | ١٣,٠٧١,٤٩٣     |         | <b>إجمالي الفائض / (العجز) للسنة</b>                    |
| (٤,٥٥٢,٥٤٤)   | (٦,٠٠٠,٠٠٠)    |         | الزكاة وضريبة الدخل                                     |
| (٤٢,٣١٤,١٦٥)  | ٧,٠٧١,٤٩٣      |         | صافي ربح / (خسارة) السنة بعد الزكاة وضريبة الدخل        |
| -   | (٨١٤,٣٦١)      |         | (ربح) السنة المسند إلى عمليات التأمين                   |
| (٤٢,٣١٤,١٦٥)  | ٦,٢٥٧,١٣٢      |         | ربح / (خسارة) السنة المسند إلى عمليات المساهمين         |
| (١,٥٩٧)   | ٠,٢٤٤          | ٢٦      | <b>ربحية / (خسارة) السهم الأساسي</b>                    |

الرئيس التنفيذي



عضو مجلس الإدارة المفوض



المدير المالي التنفيذي



تشكل الإيضاحات المرفقة من ١ إلى ٣٤ جزءاً لا يتجزأ من هذه القوائم المالية



شركة التأمين العربية التعاونية  
(شركة مساهمة سعودية)  
قائمة الدخل الشامل  
للسنة المنتهية في ٣١ ديسمبر ٢٠٢٠

| المبالغ بالريال السعودي |                | ايضاحات  |
|-------------------------|----------------|--|
| ٣١ ديسمبر ٢٠١٩          | ٣١ ديسمبر ٢٠٢٠ |  |
| (٤٢,٣١٤,١٦٥)            | ٦,٢٥٧,١٣٢      | <u>ربح / (خسارة) السنة المسند إلى عمليات المساهمين</u> |
|                         |                | إيرادات شاملة أخرى:                                    |
|                         |                | بنود يمكن إعادة تصنيفها لاحقاً إلى قائمة الدخل:        |
|                         |                | - صافي التغير في القيمة العادلة                        |
|                         |                | <u>إجمالي الربح / (الخسارة) الشامل للسنة</u>           |
| ٧,٤٦٧,٣٦١               | (٣٩٨,١٦٤)      | ١٧   |
| (٣٤,٨٤٦,٨٠٤)            | ٥,٨٥٨,٩٦٨      |  |
| (٥٩٤,٨٤٠)               | ٣٢٤,٢٢٩        | إجمالي الربح الشامل المسند إلى عمليات التأمين          |
| (٣٥,٤٤١,٦٤٤)            | ٦,١٨٣,١٩٧      | إجمالي الربح / (الخسارة) الشامل                        |

الرئيس التنفيذي



عضو مجلس الإدارة المفوض



المدير المالي التنفيذي

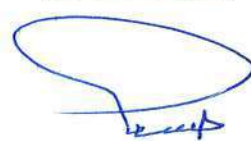

تشكل الإيضاحات المرفقة من ١ إلى ٣٤ جزءاً لا يتجزأ من هذه القوائم المالية

شركة التأمين العربية التعاونية  
(مشاركة مساهمة سعودية)  
قائمة التغيرات في حقوق المساهمين  
للسنة المنتهية في ٣١ ديسمبر ٢٠٢٠

| الإيضاحات  | رأس المال<br>ريال سعودي | خسائر متراكمة<br>ريال سعودي | احتياطي إعادة<br>تقييم استثمارات<br>ريال سعودي | حقوق المساهمين<br>ريال سعودي |
|--|-------------------------|-----------------------------|--|------------------------------|
|  | ٢٦٥,٠٠٠,٠٠٠             | (٥٠,٢٣٦,١٠٦)                | ١,١٤٣,٤٣١                                      | ٢١٥,٩٠٧,٣٢٥                  |
| الرصيد في بداية السنة                              | -                       | -                           | -  | -                            |
| إجمالي الخسارة الشاملة للسنة:                      | ٦,٢٥٧,١٣٢               | ٦,٢٥٧,١٣٢                   | (٣٩٨,١٦٤)                                      | ٦,٢٥٧,١٣٢                    |
| صافي ربح السنة المسند إلى المساهمين                | -                       | -                           | (٣٩٨,١٦٤)                                      | (٣٩٨,١٦٤)                    |
| التغير في القيمة العادية للاستثمارات المتاحة للبيع | -                       | ٦,٢٥٧,١٣٢                   | (٣٩٨,١٦٤)                                      | ٥,٨٥٨,٩٦٨                    |
| إجمالي الربح الشامل للسنة المسند إلى المساهمين     | ٢٦٥,٠٠٠,٠٠٠             | (٤٣,٩٧٨,٩٧٤)                | ٧٤٥,٢٦٧  | ٢٢١,٧٦٦,٢٩٣                  |
| الرصيد في نهاية السنة                              |                         |                             |  |                              |

| الإيضاحات  | رأس المال<br>ريال سعودي | خسائر متراكمة<br>ريال سعودي | احتياطي إعادة<br>تقييم استثمارات<br>ريال سعودي | حقوق المساهمين<br>ريال سعودي |
|--|-------------------------|-----------------------------|--|------------------------------|
|  | ٢٦٥,٠٠٠,٠٠٠             | (٧,٩٢١,٩٤١)                 | (٦,٣٢٣,٩٣٠)                                    | ٢٥٠,٧٥٤,١٢٩                  |
| الرصيد في بداية السنة                              | -                       | -                           | -  | -                            |
| إجمالي الخسارة الشاملة للسنة:                      | (٤٢,٣١٤,٦٥)             | (٤٢,٣١٤,٦٥)                 | ٧,٤٦٧,٣٦١                                      | (٤٢,٣١٤,٦٥)                  |
| صافي الخسارة السنة المسند إلى المساهمين            | -                       | -                           | ٧,٤٦٧,٣٦١                                      | ٧,٤٦٧,٣٦١                    |
| التغير في القيمة العادية للاستثمارات المتاحة للبيع | -                       | (٤٢,٣١٤,٦٥)                 | (٤٢,٣١٤,٦٥)                                    | (٨٤,٩٤٣,٦٦٥)                 |
| إجمالي الخسارة الشاملة للسنة المسند إلى المساهمين  | ٢٦٥,٠٠٠,٠٠٠             | (٥٠,٢٣٦,١٠٦)                | ١,١٤٣,٤٣١                                      | ٢١٥,٩٠٧,٣٢٥                  |
| الرصيد في نهاية السنة                              |                         |                             |  |                              |

المدير المالي التنفيذي  
تشكل الإيضاحات المرفقة من ١ إلى ٣٤ جزءاً لا يتجزأ من محضر القوائم المالية

عضو مجلس الإدارة المفوض  
الرئيس التنفيذي

شركة التأمين العربية التعاونية

(شركة مساهمة سعودية)

قائمة التدفقات النقدية

للسنة المنتهية في ٣١ ديسمبر ٢٠٢٠

| ٣١ ديسمبر ٢٠١٩ | ٣١ ديسمبر ٢٠٢٠ | إيضاح  |
|----------------|----------------|--|
| ريال سعودي     | ريال سعودي     |  |
| (٤٢,٣١٤,١٦٥)   | ٧,٠٧١,٤٩٣      |  |
|                |                | <b>التدفقات النقدية من الأنشطة التشغيلية</b>               |
|                |                | صافي ربح / (خسارة) السنة بعد الزكاة وضريبة الدخل           |
|                |                | <b>التعديلات للبنود غير النقدية:</b>                       |
| ١,٩٧٤,٥٧٣      | ٢,٢٠٧,١١٩      | ١٤ استهلاك ممتلكات ومعدات                                  |
| -              | (٣,٠٠٠)        | ١٣ أرباح بيع ممتلكات ومعدات                                |
| ١,٩٥٤,٠٩٧      | ١,٩٧١,٠٢٥      | ١٣ استهلاك أصول حق إستخدام                                 |
| ٢٩١,١٧٩        | ٢١٧,٩٣٦        | ١٣ مصروفات تمويل   |
| ١٣,٥٨٦,٣٥٢     | (٨,٢٣٥,٤١٢)    | ٧ (استرداد) / مخصص ديون مشكوك في تحصيلها                   |
| (١,٢٤٨,٨٦٣)    | (٢,٠١٥,٦٥٩)    | (أرباح) بيع استثمارات متاحة للبيع                          |
| ٢,٨٩٧,٩٧٩      | -              | إعفاء انخفاض استثمارات متاحة للبيع                         |
| ١,٨١٢,٦٦٧      | ١,٧١٧,٠١٣      | ٢٣ مخصص مكافأة نهاية الخدمة                                |
| ٤,٥٥٢,٥٤٤      | ٦,٠٠٠,٠٠٠      | ٢١ زكاة وضريبة دخل مستحقة                                  |
| (١٦,٤٩٣,٦٣٧)   | ٨,٩٣٠,٥١٥      |  |
| (١٠,٨٧٠,٨٧٦)   | (٢٢,٤١٥,٥٦٤)   |  |
| (٤,٣٧٢,٨٦٥)    | ١٢,٩٥٨,٣٣٣     | أقساط تأمين مدينة ونعم معيدي تأمين مدينة                   |
| ٤,٣٣٨,٩٤٦      | ٣,١٧٤,١٠٦      | حصة معيدي التأمين من الأقساط التأمين غير المكتسبة          |
| (٦,٣٤٤,٠٠٠)    | ٥,١٢٥,٠٠٠      | حصة معيدي التأمين من المطالبات تحت التسوية                 |
| ١,١٥٥,١٦٧      | (٣,٧٨١,٤٦٥)    | حصة معيدي التأمين من المطالبات المتكبدة غير المبلغ عنها    |
| (٨٣,٣٤٦)       | (٩,٦٥٢)        | تكاليف إكتتاب مؤجلة  |
| (٥,٤٤٨,٠٣٨)    | (١,٣٣٤,٩١١)    | مبالغ مستحقة من جهة ذات علاقة                              |
| (٢٦,٩١٨,٣٢٢)   | ١,٤٥٣,٤٠٨      | مصاريف مدفوعة مقدماً وموجودات أخرى                         |
| ٥,٩٧٧,٨٨٨      | (٤٨٠,٥٢٦)      | ذمم دائنة  |
| ١٤,٩٢٥,٣٣٢     | (٦,٩٦٥,٠٧٤)    | مصاريف مستحقة ومطلوبات أخرى                                |
| (٧٩٩,٧٤٦)      | (٧,٧٩٩,٣٩٩)    | ذمم معيدي التأمين الدائنة                                  |
| (١,٠١٤,٣٣٤)    | (٣٤٤,٨٥٦)      | أقساط تأمين غير مكتسبة                                     |
| ٩٦٤,٩٢٩        | (٢,٨١٦,٣٧٣)    | عصوات إعادة تأمين غير مكتسبة                               |
| ٨,٦٦٢,٠٠٠      | (٤,٥٠٦,٠٠٠)    | مطالبات تحت التسوية  |
| ٤,٣٥٩,٨٠٠      | ٤٧١,٢٠٠        | مطالبات متكبدة غير المبلغ عنها                             |
| -              | (٥٠٠,٤٨٤)      | احتياطي عجز أقساط التأمين والإحتياطيات الأخرى              |
| (١٨٨,٣٨٦)      | (٤١,١٩٧)       | توزيعات الفائض المستحقة                                    |
| (٣٢,١٤٩,٤٨٨)   | (١٨,٨٨٢,٩٣٩)   | مبالغ مستحقة إلى جهات ذات علاقة                            |
| (٥,٦٣٠,٨٣٨)    | (٤,٣٥٣,٨٣٣)    |  |
| (٢,١٧٨,٩١٦)    | (٢,٦٢٤,٢٤٧)    |  |
| (٣٩,٩٥٩,٢٤٢)   | (٢٥,٨٦١,٠١٩)   |  |
|                |                | <b>النقد المستخدم في الأنشطة التشغيلية</b>                 |
|                |                | ٢١ زكاة وضريبة دخل مدفوعة                                  |
|                |                | ٢٣ مكافأة نهاية الخدمة المدفوعة                            |
|                |                | صافي النقد المستخدم في الأنشطة التشغيلية                   |
|                |                | <b>التدفقات النقدية من الأنشطة الإستثمارية</b>             |
| (١٨,٩٦٥,٣١١)   | ٤٧,٤٦١,٧١١     | ١٧ استيعادات / (إضافات) استثمارات                          |
| ٣٧,٤١٨,٤٤٨     | ٦٥,٣٩٣,٣٦٤     | استيعادات ودائع لأجل                                       |
| (٢,١٤٠,٥٦٠)    | (٢,٠٩٠,٠٤٣)    | ١٤ إضافات ممتلكات ومعدات                                   |
| ١٦,٣١٢,٥٧٧     | ١١٠,٧٦٥,٠٣٢    | صافي النقد الناتج من الأنشطة الاستثمارية                   |
|                |                | <b>التدفقات النقدية من الأنشطة التمويلية</b>               |
| (٤٨٠,٥٦٦)      | (٢,١٦٩,٢٢١)    | حق إستخدام أصول مدفوعة                                     |
| (٤٨٠,٥٦٦)      | (٢,١٦٩,٢٢١)    | صافي النقد المستخدم في الأنشطة التمويلية                   |
| (٢٤,١٢٧,٢٣١)   | ٨٢,٧٣٤,٧٩٢     | صافي التغير في النقد ومافي حكمه                            |
| ٩٠,٧١٩,٨٩٣     | ٦٦,٥٩٢,٦٦٢     | النقد ومافي حكمه، بداية السنة                              |
| ٦٦,٥٩٢,٦٦٢     | ١٤٩,٣٢٧,٤٥٤    | النقد ومافي حكمه، نهاية السنة                              |
|                |                | <b>معاملات غير نقدية:</b>                                  |
| ٧,٤٦٧,٣٦١      | (٣٩٨,١٦٤)      | ١٧ صافي التغير في القيمة العادلة للاستثمارات المتاحة للبيع |
| ٥٩٤,٨٤٠        | ٤٩٠,١٣٢        | ٢٣ خسارة إكتوارية لبرامج محددة المزايا                     |

الرئيس التنفيذي

عضو مجلس الإدارة المفوض

المدير المالي التنفيذي

تسجل الإيضاحات المرفقة من ١ إلى ٣٤ جزءاً لا يتجزأ من هذه القوائم المالية

## ١ - التنظيم والأنشطة الرئيسية

شركة التأمين العربية التعاونية ("الشركة") - شركة مساهمة سعودية مسجلة في المملكة العربية السعودية بموجب السجل التجاري رقم ١٠١٠٢٤٣٣٠٢ بتاريخ ١٨ محرم ١٤٢٩ هـ (الموافق ٢٧ يناير ٢٠٠٨). إن العنوان المسجل للشركة هو ص.ب ٢٨٦٥٥، الرياض ١١٣٢٣، المملكة العربية السعودية.

تتمثل أهداف الشركة في مزاولة أعمال التأمين التعاوني والأنشطة المرتبطة بها في المملكة العربية السعودية ويشمل نشاطها الرئيسي جميع فئات التأمين العام، التأمين الصحي، والحماية، والإدخار. تم إدراج الشركة في سوق الأسهم السعودية (تداول) في ٢٦ محرم ١٤٢٩ هـ (الموافق ٤ فبراير ٢٠٠٨). بدأت الشركة عمليات التأمين وإعادة التأمين في ٤ محرم ١٤٣٠ هـ (الموافق ١ يناير ٢٠٠٩).

في ١٤ جمادى الثاني ١٤٣٥ هـ (الموافق ١٤ أبريل ٢٠١٤)، أصدر البنك المركزي السعودي موافقة رسمية برقم ٣٥١٠٠٠٠٧٦٨٨٥ لتعديل التصريح الصادر للشركة برقم م ن/٢٠٠٨٦/١٥ بحيث يكون مقتصرًا فقط على ممارسة نشاط التأمين وإلغاء نشاط إعادة التأمين.

قامت الشركة بتعديل النظام الأساسي بما يتماشى مع تعديلات نظام الشركات السعودي الصادر في ١٤٣٧ هـ الموافق ٢٠١٥.

## ٢ - أسس الإعداد

### أسس القياس والإعداد

تم إعداد القوائم المالية وفقاً للمعايير الدولية للتقرير المالي المعتمدة في المملكة العربية السعودية، والمعايير والإصدارات الأخرى المعتمدة من الهيئة السعودية للحاسبين القانونيين وقانون الشركات والنظام الأساسي للشركة. في ٢٣ يوليو ٢٠١٩، أصدر البنك المركزي السعودي تعليمات لشركات التأمين في المملكة العربية السعودية لحساب الزكاة وضرائب الدخل في قائمة الدخل. يتماشى هذا مع المعايير الدولية للتقرير المالي وتفسيراتها الصادرة عن مجلس معايير المحاسبة الدولية. وفقاً لمتطلبات أنظمة التأمين في المملكة العربية السعودية، يجب على الشركة أن تحتفظ بحسابات منفصلة لكل من عمليات التأمين وعمليات المساهمين ويتم عرض القوائم المالية وفقاً لذلك. يتم تسجيل الموجودات، والمطلوبات، وكذلك الإيرادات والمصاريف الخاصة بكل نشاط في الحسابات الخاصة بذلك النشاط. يتم تحديد أساس توزيع المصاريف المتعلقة بالعمليات المشتركة والموافقة عليها من قبل إدارة الشركة ومجلس الإدارة.

تعد القوائم المالية وفقاً لأساس الاستمرارية ولمبدأ التكلفة التاريخية باستثناء الاستثمارات المتاحة للبيع حيث يتم قياسها بالقيمة العادلة ومكافأة نهاية الخدمة يتم قياسها بالقيمة الحالية. لا يتم عرض قائمة المركز المالي باستخدام تصنيف متداول / غير متداول. ومع ذلك تصنف الأرصدة التالية بصفة عامة متداولة: النقد ومافي حكمه وأقساط التأمين المدينة وذمم معيدي تأمين مدينة، والاستثمارات وتكاليف الإكتتاب المؤجلة ومصروفات مدفوعة مقدماً وموجودات أخرى والذمم الدائنة وذمم معيدي التأمين الدائنة والمطلوبات القائمة والمصروفات المستحقة والمطلوبات الأخرى ومخصص الزكاة والضرائب وتوزيع الفائض المستحق وأقساط التأمين غير المكتسبة، والحصة المعاد تسديدها للأقساط غير المكتسبة، وتكاليف الإكتتاب المؤجلة إيرادات عمولة غير مكتسبة، يتم تصنيف الأرصدة التالية بصفة عامة على أنها غير متداولة: تعويضات نهاية الخدمة، والوديعة النظامية، والعوائد على الوديعة النظامية، إيرادات عمولة مستحقة الدفع إلى البنك المركزي السعودي، مطالبات متكبدة ولكنها لم يتم الإبلاغ عنها والممتلكات والمعدات، صافي. تقوم الشركة بعرض قائمة المركز المالي وفقاً للسيولة.

٢ - أسس الإعداد (تتمة)

أسس القياس والإعداد (تتمة)

قائمة المركز المالي ، وقائمة الدخل وقائمة الدخل الشامل والتدفقات النقدية لعمليات التأمين وعمليات المساهمين التي يتم عرضها في (إيضاح ٣٠) من المعلومات المالية والتي تم تقديمها كمعلومات مالية إضافية والامتثال لمتطلبات اللوائح التنفيذية الصادرة من البنك المركزي السعودي. تتطلب اللوائح التنفيذية الصادرة من البنك المركزي السعودي الفصل الواضح بين الموجودات والمطلوبات والإيرادات والمصروفات لعمليات التأمين وعمليات المساهمين. وبناءً على ذلك ، فإن القوائم المالية تشمل قائمة المركز المالي وقائمة الدخل والدخل الشامل والتدفقات النقدية المعدة لعمليات التأمين وعمليات المساهمين المشار إليها أعلاه، تعكس فقط الموجودات والمطلوبات والإيرادات والمصروفات والأرباح أو الخسائر الشاملة للعمليات المعنية.

عند إعداد القوائم المالية على مستوى الشركة مع الالتزام بالمعايير الدولية للتقرير المالي، يتم دمج أرصدة ومعاملات عمليات التأمين مع تلك الخاصة بعمليات المساهمين. يتم حذف الأرصدة المتداخلة والمعاملات والأرباح والخسائر غير المحققة، إن وجدت بالكامل أثناء الدمج. إن السياسات المحاسبية المعتمدة لعمليات التأمين وعمليات المساهمين موحدة بالنسبة للمعاملات والأحداث المشابهة في ظروف مماثلة.

العملة الرئيسية وعملة العرض

تم عرض القوائم المالية بالريال السعودي و الذي يعتبر العملة الرئيسية للشركة. تم تقريب جميع المبالغ إلى أقرب ريال.

السنة المالية

تبدأ السنة المالية للشركة من ١ يناير وتنتهي في ٣١ ديسمبر من كل سنة ميلادية.

الأحكام والتقديرات والافتراضات المحاسبية الهامة

إن إعداد القوائم المالية يتطلب استخدام التقديرات والأحكام التي تؤثر على مبالغ الموجودات والمطلوبات المسجلة والإفصاح عن الموجودات والمطلوبات المحتملة بتاريخ إعداد القوائم المالية ومبالغ الإيرادات والمصاريف المسجلة خلال الفترة المالية التي أعدت القوائم المالية بشأنها. وبالرغم من أن هذه التقديرات والأحكام تستند على أفضل معرفة لدى الإدارة للأحداث والعمليات الحالية، فإن النتائج الفعلية يمكن أن تختلف عن هذه التقديرات. يتم تقويم التقديرات والأحكام باستمرار بناءً على الخبرة التاريخية وعوامل أخرى بما فيها التوقعات للأحداث المستقبلية والمتوقع أن تكون معقولة حسب الظروف. علاوة على ذلك، قامت الشركة بمراجعة المصادر الرئيسية لتقدير عدم اليقين المفصّل عنها في آخر قائمة مالية سنوية بما يخص جائحة فيروس كورونا (كوفيد-١٩)، علاوة على ذلك، قامت الشركة بالنظر فيما يلي:

تأثير فيروس كورونا (كوفيد-١٩):

في ١١ مارس ٢٠٢٠م، أعلنت منظمة الصحة العالمية تفشي فيروس كورونا (كوفيد-١٩) كجائحة لسرعة انتشاره حول العالم. أثر هذا الوباء على منطقة دول مجلس التعاون الخليجي ومن ضمنهم المملكة العربية السعودية. اتخذت الحكومات بجميع بلدان العالم موقفاً للحد من انتشار الفيروس، وقامت الحكومة السعودية بالتحديد بإغلاق حدود أراضيها وأصدرت قواعد ارشادية حول التباعد الاجتماعي وفرضت حظر التجول بالكامل على مستوى الدولة.

و كنتيجة لانتشار فيروس كورونا (كوفيد-١٩) في منطقة دول مجلس التعاون الخليجي والمناطق الأخرى (وفقاً لما هو ملائم بناءً على عمليات الشركة) حيث تعمل الشركة، ونتائج تعطّل نشاطاتها علي الصعيد الإقتصادي والإقتصادي في تلك الأسواق؛ أجرت إدارة الشركة على نحو استباقي تقييماً لأثر الجائحة على عملياتها واتخذت عدة تدابير وإجراءات وقائية واستباقية لضمان:

• صحة وسلامة موظفيها والمجتمع الأوسع نطاقاً حيث تعمل الشركة.

• استمرارية أعمالها داخل المملكة وبقاءه محمياً وسليماً.

لوحظ تأثير جائحة فيروس كورونا (كوفيد-١٩) في المجال الطبي والمركبات كما هو موضح أدناه، كما هو الحال مع اي تقدير، تستند التوقعات واحتمالية حدوث التأثير على الأحكام الهامة والوضع سريع التطور وحالات عدم اليقين التي تحيط بمدة وشدة جائحة فيروس كورونا (كوفيد-١٩)، و لذلك، قد تختلف النتائج الفعلية عن تلك التي تم توقعها.

إن تأثير هذه البيئة الاقتصادية غير المؤكدة مبني على التقديرات، وسوف تستمر الشركة في إعادة تقييم وضعها والأثر عليها بشكل مستمر.

٢ - أسس الإعداد (تتمة)

الأحكام والتقديرات والافتراضات المحاسبية الهامة (تتمة)

احتياطات فنية طبية

تعتقد الإدارة بناء على تقييمها أن قرار الحكومة السعودية بتكفل تكلفة العلاج الطبي لكل من المواطن السعودي والمقيم قد ساعد على خفض اي تأثير غير مرغوب فيه. خلال الحظر، لاحظت الشركة انخفاضاً في المطالبات الطبية (مطالبات العلاج الإختيارية والحالات غير المزمنا بشكل عام) مما أدى للانخفاض في المطالبات. ومع ذلك، بعد رفع الحظر منذ ٢١ يونيو ٢٠٢٠م، تواجه الشركة تزايداً في المطالبات والذي كان من ضمن توقعات إدارة الشركة. اعتبرت إدارة الشركة على النحو الواجب أثر تزايد المطالبات في التدفقات النقدية التعاقدية المستقبلية لعقود التأمين التي تدخل حيز التنفيذ في ٣١ ديسمبر ٢٠٢٠م من أجل اختبار مدى كفاية الإلتزام الخاص بالشركة.

احتياطات فنية للمركبات

و كنتيجة لانتشار فيروس كورونا (كوفيد-١٩) ، أصدر البنك المركزي السعودي تعميم ١٨٩ ("التعميم") بتاريخ ٨ مايو ٢٠٢٠م الى جميع شركات التأمين في المملكة العربية السعودية. ومن بين الأمور الأخرى، نص التعميم على شركات التأمين بتمديد مدة صلاحية جميع وثائق التأمين على المركبات الفردية الحالية إلى شهرين إضافيين إلى جانب توفير تغطية تأمينية إضافية لمدة شهرين لجميع وثائق التأمين على المركبات الجديدة بالتجزئة والتي تم الاكتتاب فيها خلال شهر واحد منذ إصدار التعميم. قامت الإدارة بمناقشة العديد من العوامل الداخلية مع الخبير الاكتواري الذي تم تعيينه، وتوصلت إلى قيام الشركة باعتبار التمديد لمدة شهرين لوثائق التأمين على المركبات الحالية كوثيقة جديدة وأن تقوم بتسجيل عجز أقساط التأمين بناء على المطالبات المتوقعة للفترة الممتدة لشهرين.

وبالنسبة لوثائق التأمين الجديدة المكتتبه وفقاً للتعميم المذكور أعلاه؛ يتم اكتساب القسط على مدى فترة التغطية، أي: ١٤ شهراً وفقاً لسياسة الشركة المحاسبية. لا يوجد تأثير جوهري على الفترة الممتدة لشهرين للأقساط المكتسبة كما في ٣١ ديسمبر ٢٠٢٠، وذلك بسبب عدم وجود مبالغ كبيرة للأقساط والتي تم الاكتتاب فيها خلال الفترة الممتدة لشهر واحد. قامت الشركة بإجراء اختبار مدى كفاية الإلتزام باستخدام التقديرات الحالية للتدفقات المالية المستقبلية بموجب عقود التأمين الخاصة بها على مستوى إجمالي (أو "مجزأ") (كما يلائم أداء بعض الشركات على مستوى مجزأ، وهو التصرف الحكيم والموصى به) لمجال أعمال المركبات، وقامت بتسجيل أقساط / مساهمة في عجز أقساط التأمين بمبلغ ١,٨٣ مليون ريال سعودي كما في ٣١ ديسمبر ٢٠٢٠م (٣١ ديسمبر ٢٠١٩: صفر ريال سعودي : ٣١ مارس ٢٠٢٠: صفر ريال سعودي : ٣٠ يونيو ٢٠٢٠: ٤,٥ مليون ريال سعودي: ٣٠ سبتمبر ٢٠٢٠: ٣,١٢ مليون ريال سعودي) كعجز أقساط تأمين.

الموجودات المالية

لمراعاة اي تأثير محتمل، قد تمس جائحة فيروس كورونا (كوفيد-١٩) الموجودات المالية للشركة، لذلك أجرت الشركة تقييماً بما يتوافق مع السياسات المحاسبية وذلك لمعرفة ما إذا كان هناك دليل موضوعي على انخفاض قيمة أصل مالي أو مجموعة من الأصول المالية. تتضمن ديون الموجودات المالية عوامل مثل، عجز مالي كبير للمصدرون أو المدينون، أو التخلف أو العجز عن السداد أو احتمالية تعرض المصدرون أو المدينون للإفلاس أو لإعادة هيكلة مالية أخرى .. إلخ. في حالة تصنيف حقوق الملكية على أنها متاحة للبيع، قامت الشركة بإجراء تقييم لتحديد ما اذا كان هناك انخفاض كبير أو طويل الأجل في القيمة العادلة للموجودات المالية لأقل من تكلفتها. بناء على هذه التقييمات، تعتقد إدارة الشركة ان جائحة فيروس كورونا (كوفيد-١٩) لم يكن له تأثير جوهري على نتائج الشركة المعلنة للسنة المنتهية في ٣١ ديسمبر ٢٠٢٠، وتستمر إدارة الشركة بمراقبة الوضع .

٢ - أسس الإعداد (تتمة)

الأحكام والتقديرات والافتراضات المحاسبية الهامة (تتمة)

فيما يلي الأحكام والتقديرات المحاسبية الهامة الأخرى في إعداد هذه القوائم المالية:

الالتزامات النهائية الناتجة عن المطالبات المقدمة بموجب اتفاقيات التأمين يعتبر تقدير الالتزامات النهائية الناتجة عن المطالبات المقدمة بموجب عقود التأمين من أهم التقديرات المحاسبية التي تقوم بها الشركة. هناك العديد من مصادر عدم التأكد التي يجب أخذها بعين الاعتبار عند تقدير الالتزامات التي يتعين على الشركة دفعها بموجب هذه المطالبات.

يتم إجراء التقديرات في نهاية فترة إعداد التقارير لكل من التكلفة النهائية للمطالبة والتكاليف النهائية المتوقعة للمطالبات المتكبدة ولكن لم يتم الإبلاغ عنها ("IBNR"). يتم تقدير المطالبات غير المدفوعة باستخدام مدخلات التقييمات للحالات الفردية المبلغة إلى الشركة. في نهاية كل فترة تقرير ، يتم إعادة تقييم تقديرات المطالبات للسنة السابقة للتأكد من كفاءتها ويتم إجراء التغييرات على المخصص. يعتبر مخصص المطالبات المتكبدة وغير المبلغ عنها تقديراً للمطالبات التي يتوقع الإبلاغ عنها بعد تاريخ قائمة المركز المالي بشأن الحادث المؤمن عليه الذي وقع قبل تاريخ قائمة المركز المالي. إن الطرق الفنية المتبعة من قبل الإدارة في تقدير تكلفة المطالبات المبلغ عنها وكذلك المطالبات المتكبدة غير المبلغ عنها تتمثل في إتباع نفس طرق سداد المطالبات السابقة عند التنبؤ بطرق سداد المطالبات المستقبلية.

يستخدم الاكتواريين مجموعة من الطرق مثل طريقة سلم السلسلة وطريقة بورنهوتير فيرغوسون وطريقة معدل الخسارة المتوقعة لتحديد هذه المخصصات. كما استخدم الخبير الاكتواري نهج القطاعات بما في ذلك تحليل التكلفة لكل عضو في السنة بالنسبة لقطاع الطبي. تستند هذه الأساليب إلى عدد من الافتراضات الصريحة أو الضمنية المتعلقة بقيمة التسوية المتوقعة وأنماط تسوية المطالبات.

الانخفاض في قيمة الموجودات المالية

تقرر الشركة أن الموجودات المالية قد انخفضت قيمتها عندما يكون هناك انخفاض كبير أو لفترة طويلة في القيمة العادلة للموجودات المالية دون تكلفتها. يتطلب تحديد ما هو هام أو طويل الأمد الحكم. تعتبر فترة ٦ شهور أو أكثر طويلة الأمد ويعتبر الانخفاض بنسبة ٣٥٪ من التكلفة الأصلية هاماً وفقاً لسياسة الشركة. عند إجراء هذا الحكم ، تقوم الشركة بتقييم من بين عوامل أخرى ، التقلبات العادية في سعر السهم ، والملاءة المالية للشركة المستثمر فيها ، وأداء الصناعة والقطاع ، والتغيرات في التقنية ، والتدفقات النقدية التشغيلية والتمويلية .

الانخفاض في أقساط التأمين المدينة

يتم تكوين مخصص انخفاض قيمة الذمم المدينة عندما يكون هناك دليل موضوعي على أن الشركة لن تتمكن من تحصيل جميع المبالغ المستحقة وفقاً للشروط الأصلية للمدينين. تعتبر الصعوبات المالية الهامة للمدين ، واحتمال أن يدخل المدين في الإفلاس أو إعادة هيكلة التنظيم المالي ، والعجز عن السداد أو التأخر في السداد مؤشرات على أن الذمم المدينة قد انخفضت قيمتها.

القيمة العادلة للأدوات المالية

تستند القيم العادلة للاستثمارات المتاحة للبيع على الأسعار المعلنة للأوراق المالية القابلة للتداول أو القيم العادلة المقدر. يتم تقدير القيمة العادلة للبنود التي تحمل عمولة استناداً إلى التدفقات النقدية المخضومة باستخدام العمولة لبنود ذات شروط وخصائص مخاطر مماثلة.

يتم تحديد القيمة العادلة للأدوات المالية في حالة عدم وجود سوق نشط أو عندما لا تكون الأسعار المدرجة متاحة بخلاف ذلك باستخدام تقنيات التقييم. في هذه الحالات ، يتم تقدير القيمة العادلة من خلال البيانات القابلة للرصد فيما يتعلق بالأدوات المالية المماثلة أو باستخدام النماذج. وعندما لا تكون مدخلات السوق القابلة للملاحظة متاحة ، فإنها تقدر على أساس الافتراضات المناسبة عندما تستخدم تقنيات التقييم (على سبيل المثال ، النماذج) لتحديد القيم العادلة ، يتم التحقق منها ومراجعتها بشكل دوري من قبل موظفين مؤهلين مستقلين عن تلك المصادر. يتم اعتماد جميع النماذج قبل استخدامها ، ويتم معايرة النماذج للتأكد من أن المخرجات تعكس البيانات الفعلية وأسعار السوق المقارنة. إلى الحد العملي ، تستخدم النماذج البيانات القابلة للملاحظة فقط ؛ ومع ذلك ، تتطلب مجالات مثل مخاطر الائتمان (مخاطر الائتمان الخاصة والخطر المقابل) والتقلبات والارتباطات من الإدارة تقديرها.

٣ - المعايير الجديدة، والتعديلات على المعايير والتفسيرات

إن السياسات المحاسبية المتبعة في إعداد هذه القوائم المالية تتماشى مع تلك المتبعة في إعداد القوائم المالية السنوية للسنة المنتهية في ٣١ ديسمبر ٢٠١٩ هناك معايير وتعديلات وتفسيرات جديدة تنطبق لأول مرة في عام ٢٠٢٠ م ، ولكن ليس لها تأثير على القوائم المالية للشركة.

هناك العديد من التعديلات والتفسيرات الأخرى التي تم إصدارها ولكنها لم تصبح سارية المفعول حتى تاريخ إصدار القوائم المالية للشركة. ويرى مجلس إدارة الشركة أن ذلك لن يكون له تأثير كبير على القوائم المالية للشركة. تعتزم الشركة اعتماد تلك التعديلات والتفسيرات، إن طبقت.

معايير جديدة، تعديلات على المعايير والتفسيرات

التعديلات

فيما يلي عدد من التعديلات على المعايير الصادرة والتي تسري اعتباراً من هذه السنة ولكن ليس لها تأثير جوهري على القوائم المالية للشركة، باستثناء ما يذكر بالأسفل.

تعديلات على المعايير الصادرة والمطبقة والتي تسري اعتباراً من ١ يناير ٢٠٢٠ م

| مختص عن التعديل  | تطبيق للسنوات التي تبدأ في أو بعد | الوصف  | تعديلات على المعايير  |
|--|-----------------------------------|--|---|
| توضح التعديلات أن الأهمية النسبية ستعتمد على طبيعة أو حجم المعلومات، سواء بشكل فردي أو مع معلومات أخرى، في سياق القوائم المالية  | ١ يناير ٢٠٢٠ م                    | تعريف الأهمية النسبية  | معياري المحاسبة الدولي ١ ومعياري المحاسبة الدولي ٨  |
| يوضح التعديل أنه لكي يتم اعتباره عمل، يجب أن تتضمن مجموعة متكاملة من الأنشطة والموجودات، على الأقل، مدخلات وعملية موضوعية تساهم معاً بشكل كبير في القدرة على إنشاء المخرجات. علاوة على ذلك، يوضح أن العمل يمكن أن يوجد دون تضمين جميع المدخلات والعمليات اللازمة لإنشاء المخرجات.  | ١ يناير ٢٠٢٠ م                    | تعريف الأعمال  | المعيار الدولي للتقرير المالي ٣   |
| يتضمن الإطار المفاهيمي المعدل بعض المفاهيم الجديدة والتعاريف المحدثة ومعايير الاعتراف بالموجودات والمطلوبات ويوضح بعض المفاهيم الهامة.   | ١ يناير ٢٠٢٠ م                    | تعديلات على الإطار المفاهيمي في المعايير الدولية للتقرير المالي والتعريفات المحدثة ومعايير الاعتراف للموجودات والالتزامات وتوضح بعض المفاهيم الهامة. | الإطار المفاهيمي للتقرير المالي   |
| يتم إجراء مراجعة أساسية واصلاح لمعايير أسعار الفائدة الرئيسية على الصعيد العالمي. يشارك مجلس معايير المحاسبة الدولية ("IASB") في مهمة من مرحلتين لتعديل إرشاداته للمساعدة في انتقال أكثر سلاسة بعيداً عن سعر الفائدة بين البنوك ("IBOR").  | ١ يناير ٢٠٢٠ م                    | اصلاح مؤشر سعر الفائدة   | المعيار الدولي للتقرير المالي ٩ ومعياري المحاسبة الدولي ٣٩ والمعيار الدولي للتقرير المالي ٧ |
| توفر التعديلات إعفاء للمستأجرين من تطبيق إرشادات المعيار الدولي للتقرير المالي ١٦ بشأن محاسبة تعديل عقود الإيجار لامتيازات الإيجار الناشئة كنتيجة مباشرة لوباء كوفيد -١٩. ينطبق التعديل على فترات التقارير السنوية التي تبدأ في أو بعد ١ يونيو ٢٠٢٠ ويسمح بالتطبيق المبكر. قامت الشركة بتطبيقها وتم الإفصاح عن التأثير كما هو أدناه. | ١ يونيو ٢٠٢٠ م                    | امتيازات الإيجار ذات الصلة بكوفيد - ١٩   | المعيار الدولي للتقرير المالي ١٦  |



٣ - المعايير الجديدة، والتعديلات على المعايير والتفسيرات (تتمة)

لم تقم الشركة بتطبيق المعايير الدولية للتقرير المالي الجديدة والمعدلة التالية التي تم إصدارها ولكنها لم تصبح سارية المفعول بعد.

| تعديلات على المعايير   | الوصف   | تطبيق للسنوات التي تبدأ في أو بعد | مخلص عن التعديل  |
|--|---|-----------------------------------|--|
| المعيار الدولي للتقرير المالي ٩،٧،٤،١٦، ومعيار المحاسبة الدولية ٣٩ | إصلاح مؤشر سعر الفائدة - المرحلة ٢                                  | ١ يناير ٢٠٢١م                     | تعديل هذه التعديلات متطلبات محاسبة التحوط المحددة للسماح بمواصلة محاسبة التحوط للتحوط المتأثر خلال فترة عدم التأكد قبل تعديل بنود التحوط أو أدوات التحوط المتأثرة بمعايير أسعار الفائدة الحالية نتيجة للإصلاحات القياسية لأسعار الفائدة الجارية. تقدم التعديلات أيضًا متطلبات إفصاح جديدة على المعيار الدولي للتقرير المالي رقم ٧ لعلاقات التحوط التي تخضع للاستثناءات التي أدخلتها التعديلات على المعيار الدولي للتقرير المالي ٩. |
| معيار المحاسبة الدولي ٣٧   | العقود المحجفة - تكلفة إتمام العقد                                  | ١ يناير ٢٠٢٢م                     | تحدد التعديلات أن "تكلفة الوفاء" بالعقد تشمل "التكاليف التي تتعلق مباشرة بالعقد. تنطبق هذه التعديلات على العقود التي لم تف المنشأة بها بعد بجميع التزاماتها في بداية فترة التقرير السنوي التي تنطبق فيها المنشأة التعديلات أولاً.  |
| المعيار الدولي للتقرير المالي ١٦، ٩، ١، ومعيار المحاسبة الدولية ٤١ | تحسينات سنوية على معايير المعايير الدولية للتقرير المالي ٢٠١٨-٢٠٢٠م | ١ يناير ٢٠٢٢م                     | المعيار الدولي للتقرير المالي رقم ١٦: يزيل التعديل الرسم التوضيحي لسداد التحسينات على العقارات المستأجرة   |
|  |   |                                   | المعيار الدولي للتقرير المالي ٩: يوضح التعديل أنه عند تطبيق اختبار "١٠ في المائة" لتقييم ما إذا كان سيتم إلغاء الاعتراف بالالتزام المالي، لا تشمل المنشأة سوى الرسوم المدفوعة أو المستلمة بين المنشأة (المقترض) والمقرض. يجب تطبيق التعديل بأثر مستقبلي على التعديلات والتبادلات التي تحدث في أو بعد التاريخ الذي تطبق فيه المنشأة التعديل لأول مرة.   |
|  |   |                                   | المعيار المحاسبي الدولي ٤١: يلغي التعديل مطلب معيار المحاسبة الدولي رقم ٤١ للمنشآت لاستبعاد التدفقات النقدية للضرائب عند قياس القيمة العادلة.  |
|  |   |                                   | المعيار الدولي للتقرير المالي ١: يوفر التعديل إعفاءً إضافيًا لشركة تابعة تصبح بعد تطبيقها لأول مرة بعد الشركة الأم فيما يتعلق بمحاسبة فرق الترجمة التراكمي.  |
| معيار المحاسبة الدولي ١٦   | الممتلكات والألات والمعدات - متحصلات ما قبل الاستخدام               | ١ يناير ٢٠٢٢م                     | تحظر التعديلات الخصم من تكلفة أي بند من بنود الممتلكات والألات والمعدات أي عائدات من بيع البنود المنتجة قبل أن يصبح هذا الأصل متاحًا للاستخدام. بالإضافة إلى ذلك، توضح التعديلات أيضًا معنى "اختبار ما إذا كان الأصل يعمل بشكل صحيح".  |
| المعيار الدولي للتقرير المالي ٣                                    | إشارة إلى الإطار المفاهيمي  | ١ يناير ٢٠٢٢م                     | تم تحديث التعديل ككل للمعيار الدولي للتقرير المالي ٣ بحيث يشير إلى الإطار المفاهيمي لعام ٢٠١٨م بدلاً من إطار عام ١٩٨٩م.  |
| المعيار الدولي للتقرير المالي ١٧                                   | عقود التأمين  | ١ يناير ٢٠٢٣م                     | هذا هو المعيار المحاسبي الجديد الشامل لعقود التأمين التي تغطي الاعتراف والقياس والعرض والإفصاح. بمجرد دخوله حيز التنفيذ، سيحل المعيار الدولي للتقرير المالي ١٧ محل المعيار الدولي للتقرير المالي ٤ عقود التأمين (المعيار الدولي للتقرير المالي ٤) الذي صدر في عام ٢٠٠٥.  |

٣ - المعايير الجديدة، والتعديلات على المعايير والتفسيرات (تتمة)

لم تقم الشركة بتطبيق المعايير الدولية للتقرير المالي الجديدة والمعدلة التالية التي تم إصدارها ولكنها لم تصبح سارية المفعول بعد.

| مختص عن التعديل   | تطبيق للسنوات التي تبدأ في أو بعد | الوصف   | تعديلات على المعايير  |
|---|-----------------------------------|---|---|
| وضح التعديل ما هو المقصود بالحق في إرجاء التسوية، وأن الحق في التأجيل يجب أن يكون موجوداً في نهاية فترة التقرير، وأن هذا التصنيف لا يتأثر باحتمالية ممارسة الكيان لحق التأجيل الخاص به، وذلك فقط إذا كان مضمناً المشتقات في التزام قابل للتحويل هي نفسها أداة حقوق ملكية ولن تؤثر شروط الالتزام على تصنيفها | ١ يناير ٢٠٢٣م                     | تصنيف المطلوبات كالتداولية أو غير متداولة                         | معياري المحاسبة الدولي ١  |
| تتعامل التعديلات على المعايير الدولية للتقرير المالي ١٠ ومعياري المحاسبة الدولي رقم ٢٨ مع المواقف التي يكون فيها بيع أو مساهمة في الأصول بين المستثمر والشركة الزميلة أو المشروع المشترك. على وجه التحديد، تنص التعديلات على أن الأرباح أو الخسائر الناتجة عن فقدان السيطرة على شركة تابعة.                 | لا ينطبق                          | بيع أو المساهمة في الأصول بين المستثمر والشريك أو المشروع المشترك | تعديلات على المعايير الدولية للمالي ١٠ ومعياري المحاسبة الدولي ٢٨ |

تتوقع الإدارة أن يتم تطبيق تفسيرات وتعديلات المعايير الجديدة هذه في القوائم المالية للشركة عندما تكون قابلة للتطبيق، وقد لا يكون لتطبيق هذه التفسيرات والتعديلات أي تأثير مادي على القوائم المالية للشركة في فترة التطبيق الأولية.

المعيار الدولي للتقرير المالي رقم ١٧: عقود التأمين

نظرة عامة

نُشر هذا المعيار في مايو ٢٠١٧. وهو يحدد مبادئ الاعتراف والقياس والعرض والإفصاح عن عقود التأمين والتي تحل محل المعيار الدولي للتقرير المالي ٤ - عقود التأمين. هذا المعيار الجديد ينطبق على عقود التأمين الصادرة وعلى جميع عقود إعادة التأمين وعلى عقود الاستثمار التي تتمتع بخصائص المشاركة التقديرية شريطة أن تصدر الجهة هي الأخرى عقود التأمين. ويتطلب هذا فصل المكونات التالية عن عقود التأمين:

- (أ) المشتقات المرفقة إذا كانت تقابل معايير محددة معينة و
- (ب) مكونات الاستثمار المتميزة و
- (ج) أي تعهد بنقل سلع متميزة أو خدمات غير تأمينية.

يتعين أن يتم حساب هذه المكونات بشكل منفصل وفقاً للمعايير ذات الصلة (المعيار الدولي للتقرير المالي ٩ والمعيار الدولي للتقرير المالي رقم ١٥).

القياسات:

على عكس المتطلبات الواردة في المعيار الدولي للتقرير المالي ٤ والتي تسمح لشركات التأمين بمواصلة استخدام سياسات المحاسبة لأغراض القياس القائمة قبل يناير ٢٠١٥، فإن المعيار الدولي للتقرير المالي ١٧ يقدم نماذج القياس المختلفة التالية:

- (أ) التدفقات النقدية المحققة والتي تشمل:
  - تقديرات مرجحة للتدفقات النقدية المستقبلية و
  - تعديلات عاكسة للقيم الزمنية للنقد (على سبيل المثال الخصومات) والمخاطر المالية المرتبطة بهذه التدفقات النقدية المستقبلية، و
  - تعديل المخاطر للمخاطر غير المالية.

(ب) يمثل هامش الخدمة التعاقدية الربح غير المكتسب لمجموعة من عقود التأمين وسيتم الاعتراف به باعتباره كياناً يقدم الخدمات في المستقبل. لا يمكن أن يكون هامش الخدمة التعاقدية سلبياً عند البداية فأي مبلغ صافي سلبي للتدفقات النقدية المستوفاة عند البداية سيتم تسجيلها على الفور في الربح أو الخسارة.

٣ - المعايير الجديدة، والتعديلات على المعايير والتفسيرات (تتمة)

المعيار الدولي للتقرير المالي رقم ١٧: عقود التأمين (تتمة)

في نهاية كل فترة تقارير لاحقة، يتم إعادة قياس القيمة الدفترية لمجموعة من عقود التأمين على أنها مجموع:

- التزامات التغطية المتبقية والتي تشمل التدفقات النقدية المحققة ذات الصلة بالخدمات المستقبلية وهامش الخدمة التعاقدية للمجموعة في ذلك التاريخ و
- الالتزامات عن المطالبات المتكبدة والتي تقاس باعتبارها التدفقات النقدية المحققة المتعلقة بالخدمات السابقة المخصصة للمجموعة في هذا التاريخ.

ويتم تعديل هامش الخدمة التعاقدية لاحقاً لأي تغييرات في التدفقات النقدية المتعلقة بالخدمات المستقبلية. ونظراً لأن هامش الخدمة التعاقدية لا يمكن أن يكون سلبياً، فإن التغييرات في التدفقات النقدية المستقبلية التي تكون أكبر من هامش الخدمة التعاقدية المتبقي يتم الاعتراف بها في الربح أو الخسارة.

سيتم الإبلاغ عن تأثير التغييرات في معدلات الخصم إما في الربح أو الخسارة أو الدخل الشامل الآخر ويتم تحديده من خلال إختيار السياسة المحاسبية.

يعتبر نهج الرسوم المتغيرة نموذجاً إلزامياً لقياس العقود التي تنتم بالمشاركة المباشرة (يشار إليها أيضاً باسم "عقود المشاركة المباشرة"). هذا التقييم حول إذا ما كان العقد يفرض هذه المعايير يتم إجراؤه عند بدء العقد ولا يتم إعادة تقييمه لاحقاً.

ولهذه العقود فإنه وبالإضافة إلى التعديلات بموجب نموذج القياس العام، فإن هامش الخدمة التعاقدية يتم تعديله أيضاً لأجل:

١. حصة الجهة من التغييرات في قيمتها العادلة للعناصر المدرجة أسفلها و
٢. تأثير التغييرات في القيمة الزمنية للنقود والمخاطر المالية غير المتصلة بالعناصر المدرجة.

أما نهج تخصيص الأقساط فهو نهج مبسطا يسمح بقياس المسؤولية عن التغطية المتبقية إذا كان يوفر قياساً لا يختلف بصورة جوهرية عن نموذج القياس العام لمجموعة من العقود أو إذا كانت فترة التغطية لكل عقد في المجموعة سنة واحدة أو أقل.

مع نهج تخصيص الأقساط، فإن المسؤولية عن التغطية المتبقية تتوافق مع الأقساط المستلمة عند الاعتراف الأولي مخصوماً منها التدفقات النقدية لإكتتاب التأمين.

يبقى نموذج القياس العام مطبقاً في قياس المسؤولية عن المطالبات المتكبدة. ومع ذلك، لا يُطلب من الجهة تعديل التدفقات النقدية المستقبلية للقيمة الزمنية للنقود وتأثير المخاطر المالية إذا كان من المتوقع دفع/استلام هذه التدفقات النقدية في سنة واحدة أو أقل من تاريخ تكبد المطالبات.

تاريخ السريان:

أصدر مجلس معايير المحاسبة الدولية مسودة عرضت في يونيو ٢٠١٩ - تعديلات على المعيار الدولي للتقرير المالي ١٧ وتقترح تعديلات معينة على المعيار الدولي للتقرير المالي ١٧ وحصلت على تعليقات من أصحاب المصلحة المختلفين. يقوم مجلس معايير المحاسبة الدولية في الوقت الحالي بإعادة مناقشة القضايا التي أثارها أصحاب المصلحة. بالنسبة لأي تعديلات مقترحة على المعيار الدولي للتقرير المالي ١٧ فإن مجلس معايير المحاسبة الدولية سيتبع إجراءاته القانونية المعتادة لوضع المعايير.

إن تاريخ سريان المعيار الدولي للتقرير المالي ١٧ وتأجيل المعيار الدولي للتقرير المالي رقم ٩ في الإعفاء المؤقت للمعيار الدولي للتقرير المالي ٤ هو حالياً بتاريخ ١ يناير ٢٠٢١. وبموجب المسودة الحالية يقترح تعديل تاريخ سريان المعيار الدولي للتقرير المالي ١٧ إلى فترات رفع التقارير التي تبدأ في أو بعد ١ يناير ٢٠٢٣.

يُسمح بالتطبيق المبكر إذا كان كل من المعيار الدولي للتقرير المالي ١٥ - الإيرادات من العقود المبرمة مع العملاء والمعيار الدولي للتقرير المالي رقم ٩ - الأدوات المالية تم تطبيقهما أيضاً. تعتزم الشركة تطبيق المعيار في تاريخ سريانه في ١ يناير ٢٠٢٣.

### ٣. المعايير الجديدة، والتعديلات على المعايير والتفسيرات (تتمة)

المعيار الدولي للتقرير المالي رقم ١٧: عقود التأمين (تتمة)

فترة الانتقال:

مطلوب التطبيق بأثر رجعي، وبالرغم من ذلك إذا كان التطبيق الكامل بأثر رجعي لمجموعة من عقود التأمين غير عملي، فإن الجهة ملزمة باختيار إما نهج بأثر رجعي معدل أو نهج القيمة العادلة.

العرض والإفصاح:

تتوقع الشركة أن ينتج عن هذا المعيار الجديد تغيير في السياسات المحاسبية لعقود التأمين وعقود إعادة التأمين [وإلى أي عقود استثمار ذات مزايا تقديرية للمشاركة مع تعديلات على العرض والإفصاحات.

التأثير:

الشركة حالياً في مرحلة التصميم وتنفيذ المعيار الدولي للتقرير المالي ١٧ والذي يتطلب تطوير وتصميم عمليات وإجراءات جديدة بما في ذلك أي تطورات للنظام مطلوبة بموجب المعيار الدولي للتقرير المالي ١٧ والتقييم التفصيلي لمتطلبات العمل. فيما يلي المجالات الرئيسية تحت مرحلة التصميم وحالة التقدم الذي أحرزته الشركة حتى الآن:

| مجال التأثير          | ملخص التأثير  |
|-----------------------|---|
| إطار الحوكمة والرقابة | وضعت الشركة برنامج حوكمة شامل للمعيار الدولي للتقرير المالي ١٧ والذي يتضمن إنشاء لجنة توجيهية للإشراف على مراقبة التقدم المنجز في تنفيذ وتعيين الأدوار والمسؤوليات إلى مختلف أصحاب العلاقة.   |
| مجال العمليات         | الشركة في طور التخطيط العملي لمرحلة التصميم التي تشمل وضع سياسة شاملة للبيانات و قاموس البيانات. كما تقوم الشركة بوضع المسات الأخيرة على التصاميم الهيكلية لمختلف الأنظمة الفرعية. وقد أحرزت الشركة تقدماً من خلال تقييم متطلبات الأعمال، والعمل حالياً على اختيار المورد في أثناء القيام بمختلف العمليات اللازمة للانتقال وتقييم الموارد الجديدة اللازمة.  |
| المجال الفني و المالي | أكملت الشركة معظم أوراق السياسة التي تشمل مختلف المسائل الفنية والمالية بعد الانتهاء من قرارات السياسة المطلوبة بموجب المعيار الدولي للتقرير المالي ١٧. وقد اتخذت القرارات المتعلقة بالسياسة العامة بعد إجراء مداورات على نحو ما ينبغي بين مختلف أصحاب العلاقة. في الوقت الراهن تمت الموافقة على غالبية أوراق السياسات والاجراءات من قبل اللجنة التوجيهية لمشروع المعيار الدولي للتقرير المالي ١٧ التابعة للشركة. |
| خطة الضمان            | وتعمل الشركة مع أصحاب العلاقة الآخرين لوضع اللمسات الأخيرة على خطة الضمان للفترة الانتقالية وما بعد التنفيذ.  |

المعيار الدولي للتقرير المالي رقم ٩: الأدوات المالية (بما في ذلك التعديلات على المعيار الدولي للتقرير المالي رقم ٤، عقود التأمين)

نُشر هذا المعيار في ٢٤ يوليو ٢٠١٤ وحل محل المعيار المحاسبي الدولي ٣٩.

يتناول المعيار الجديد البنود التالية المتعلقة بالأدوات المالية:

التصنيف والقياس:

يستخدم المعيار الدولي للتقرير المالي رقم ٩ نهجاً واحداً لتحديد ما إذا كان الأصل المالي يقاس بالتكلفة المطفأة، وفقاً للقيمة العادلة من خلال الدخل الشامل الآخر أو بالقيمة العادلة من خلال الربح أو الخسارة.

٣ - المعايير الجديدة، والتعديلات على المعايير والتفسيرات (تتمة)

المعيار الدولي للتقرير المالي رقم ٩: الأدوات المالية (بما في ذلك التعديلات على المعيار الدولي للتقرير المالي رقم ٤، عقود التأمين) (تتمة)

التصنيف والقياس (تتمة)

يقاس الأصل المالي بالتكلفة المطفأة إذا تم استيفاء كلا الشرطين التاليين:

- أ) يحتفظ بالأصل ضمن نموذج عمل هدفه الاحتفاظ بالأصول من أجل تحصيل التدفقات النقدية التعاقدية و
- ب) تؤدي الشروط التعاقدية للأصل المالي في تواريخ محددة إلى التدفقات النقدية التي لا تمثل سوى مدفوعات رأس المال والفائدة على المبلغ الأصلي المستحق ويطلق عليه "الأصل والفوائد المستحقة عليه حصراً".
- ج) يتم قياس الأصل المالي بالقيمة العادلة من خلال الدخل الشامل الآخر ويتم إعادة تدوير المكاسب أو الخسائر المحققة من خلال الربح أو الخسارة عند البيع، إذا تم استيفاء كلا الشرطين التاليين:
- د) يحتفظ بالأصل ضمن نموذج عمل هدفه الاحتفاظ بالأصول من أجل تحصيل التدفقات النقدية التعاقدية والبيع و
- هـ) الشروط التعاقدية للتدفقات النقدية هي الأصل والفوائد المستحقة عليه حصراً.

يتم قياس الأصول التي لا تقي بأي من هاتين الفئتين بالقيمة العادلة من خلال الربح أو الخسارة. بالإضافة إلى ذلك، عند الاعتراف الأولي، يمكن للجهة استخدام خيار تعيين أصل مالي بالقيمة العادلة من خلال الربح أو الخسارة إذا كان القيام بذلك يلغي أو يقلل بشكل كبير من عدم التطابق المحاسبي. بالنسبة لأدوات حقوق الملكية التي لا يتم الاحتفاظ بها للتداول، يمكن للجهة أيضاً إجراء عملية اختيار غير قابلة للإلغاء لعرض التغييرات اللاحقة في القيمة العادلة للأدوات (بما في ذلك الأرباح والخسائر المحققة) في الدخل الشامل الآخر مع أرباح معترف بها في الربح أو الخسارة. بالإضافة إلى ذلك، بالنسبة للمطلوبات المالية التي يتم تحديدها بالقيمة العادلة من خلال الربح أو الخسارة، يتم الاعتراف بمبلغ التغيير في القيمة العادلة للمطلوبات المالية المتعلقة بالتغيرات في المخاطر الائتمانية لتلك المطلوبات في الدخل الشامل الآخر، ما لم يكن الاعتراف بآثار التغيرات في المخاطر الائتمانية للمطلوبات في الدخل الشامل الآخر من شأنه أن يخلق أو يوسع عدم التطابق المحاسبي في الربح أو الخسارة.

**انخفاض القيمة:**

يعكس نموذج انخفاض القيمة في إطار المعيار الدولي للتقرير المالي رقم ٩ الخسائر الائتمانية المتوقعة، مقارنة بالخسائر الائتمانية المتكبدة بموجب المعيار المحاسبي الدولي ٣٩. في إطار نهج المعيار الدولي للتقرير المالي رقم ٩، لم يعد من الضروري أن يحدث حدث ائتماني قبل الاعتراف بخسائر الائتمان. وبدلاً من ذلك، تقوم الجهة دائماً باحتساب الخسائر الائتمانية المتوقعة والتغيرات في تلك الخسائر الائتمانية المتوقعة. يتم تحديث مبلغ الخسائر الائتمانية المتوقعة في كل تاريخ رفع التقارير ليعكس التغيرات في مخاطر الائتمان منذ الاعتراف الأولي.

**محاسبة التحوط:**

يُقدم المعيار الدولي للتقرير المالي رقم ٩ متطلبات جديدة للمحاسبة التحوطية التي تتماشى مع المحاسبة التحوطية بشكل وثيق مع إدارة المخاطر. وتضع المتطلبات نهجاً أكثر اعتماداً على المبادئ إزاء النموذج العام للمحاسبة التحوطية. تنطبق التعديلات على جميع المحاسبة التحوطية باستثناء تحوطات القيمة العادلة لمخاطر أسعار الفائدة (يُشار إليها عادة باسم "تحوط كلي للقيمة العادلة"). وبالنسبة لهذه، قد تواصل الجهة تطبيق متطلبات المحاسبة التحوطية السارية حالياً في معيار المحاسبة الدولي رقم ٣٩. وقد مُنح هذا الاستثناء إلى حد كبير لأن مجلس معايير المحاسبة الدولية يتناول محاسبة التحوط الكلي كمشروع منفصل.

**تاريخ السريان:**

تاريخ سريان المعيار الدولي للتقرير المالي رقم ٩ المنشور هو ١ يناير ٢٠١٨. ومع ذلك، فإن التعديلات التي أُدخلت على المعيار الدولي للتقرير المالي رقم ٤ - عقود التأمين: تطبيق المعيار الدولي للتقرير المالي رقم ٩ - الأدوات المالية مع المعيار الدولي للتقرير المالي رقم ٤ - عقود التأمين، التي نُشرت في ١٢ سبتمبر ٢٠١٦، تغير المعيار الدولي للتقرير المالي رقم ٤ الحالي للسماح للكيانات التي تصدر عقود التأمين في نطاق المعيار الدولي للتقرير المالي رقم ٤ إلى التخفيف من بعض آثار تطبيق المعيار الدولي للتقرير المالي رقم ٩ قبل معيار عقد التأمين الجديد معيار للتقرير المالي الدولي رقم ١٧ - تصحيح عقود التأمين سارية النفاذ.

٣ - المعايير الجديدة، والتعديلات على المعايير والتفسيرات (تتمة)

المعيار الدولي للتقرير المالي رقم ٩: الأدوات المالية (بما في ذلك التعديلات على المعيار الدولي للتقرير المالي رقم ٤، عقود التأمين) (تتمة)

تاريخ السريان: (تتمة)

تقدم التعديلات خيارين بديلين على النحو التالي:

١. تطبيق إعفاء مؤقت من تطبيق المعيار الدولي للتقرير المالي رقم ٩ حتى حدوث الاسباب مما يلي:
  - تاريخ سريان معيار عقد التأمين الجديد أو
  - فترات التقارير السنوية التي تبدأ في أو بعد ٠١ يناير ٢٠٢٣ (يقترح مجلس معايير المحاسبة الدولية تمديد تاريخ نفاذ المعيار الدولي للتقرير المالي ١٧ والإعفاء المؤقت من المعيار الدولي للتقرير المالي رقم ٩ في المعيار الدولي للتقرير المالي رقم ٤ إلى ٠١ يناير ٢٠٢٣).

ويلزم تقديم إفصاحات إضافية تتعلق بالأصول المالية خلال فترة التأجيل. ولا يتاح هذا الخيار إلا للكيانات التي ترتبط أنشطتها في الغالب بالتأمين ولم تطبق المعيار الدولي للتقرير المالي رقم ٩ من قبل.

٢. اعتماد المعيار الدولي للتقرير المالي رقم ٩، ولكن بالنسبة للأصول المالية المعينة، ينقص من الربح أو الخسارة آثار بعض حالات عدم التطابق المحاسبي التي قد تحدث قبل تنفيذ معيار عقد التأمين الجديد. وخلال الفترة الانتقالية، يلزم الكشف عن المزيد من الإفصاحات.

حتى هذا التاريخ، أجرت الشركة تقييماً أولياً استعرض عاملين كما يلي:

- (١) تمت مقارنة القيمة الدفترية للمطلوبات الشركة الناشئة عن العقود التي تدخل في نطاق المعيار الدولي للتقرير المالي رقم ٤ (بما في ذلك مكونات الإيداع أو المشتقات المضمنة غير الممولة من عقود التأمين) بإجمالي القيمة الدفترية لجميع مطلوباتها و
- (٢) تمت مقارنة إجمالي القيمة الدفترية لالتزامات الشركة المرتبطة بالتأمين مع إجمالي القيمة الدفترية لجميع مطلوباتها.

بناءً على هذا التقييم الأولي، قررت الشركة أنها مؤهلة للحصول على الإعفاء المؤقت.

وبالتالي، قررت الشركة تأجيل تنفيذ المعيار الدولي للتقرير المالي رقم ٩ حتى تاريخ نفاذ معيار عقود التأمين الجديدة. وترد الإفصاحات المتعلقة بالأصول المالية المطلوبة خلال فترة التأجيل في تقييم الأثر المنصوص عليه أدناه.

تقييم الأثر

في ٣١ ديسمبر ٢٠٢٠، بلغ إجمالي الموجودات المالية للشركة وإجمالي الموجودات المتعلقة بالتأمين ٤٥٨ مليون ريال سعودي و ٢٢٧ مليون ريال سعودي على التوالي. وليس بالضرورة أن تكون الموجودات المالية و الموجودات المرتبطة بالتأمين حصرية تبادلياً من حيث التصنيف. ويتكون إجمالي الموجودات المالية من الموجودات المالية المحتفظ بها بالتكلفة المستهلكة والموجودات المالية الأخرى.

تصل الموجودات المالية المحتفظ بها بالتكلفة المطفأة إلى ٤٣٣ مليون ريال سعودي وتتكون من النقد وما في حكمه، والودائع لأجل، وأقساط التأمين المدينة و ذمم معيدي التأمين المدينة، و الاستثمارات المقتناة حتى تاريخ الاستحقاق.

تبلغ الموجودات المالية الأخرى ٢٥ مليون ريال سعودي وتتألف من استثمارات متاحة للبيع. يجوز للشركة استخدام تصنيف القيمة العادلة من خلال الدخل الشامل الآخر لهذه الأصول المالية الأخرى استناداً إلى نموذج عمل الشركة لسندات الدين والطبيعة الاستراتيجية للاستثمارات في الأسهم. ولم تجر الشركة بعد تقييماً مفصلاً لتحديد ما إذا كانت سندات الدين تستوفي اختبار الأصل والفوائد المستحقة عليه حصراً على النحو المطلوب في المعيار الدولي للتقرير المالي ٩.

يستند ما سبق إلى تقييم أولي لأثر المعيار الدولي للتقرير المالي ٩ استناداً إلى المعلومات المتاحة حالياً، وقد يخضع لتغييرات ناشئة عن مزيد من التحليلات التفصيلية أو المعلومات الإضافية المعقولة والداعمة المتاحة في المستقبل.

وتتوقع الشركة بعض الآثار الناجمة عن تنفيذ المعيار الدولي للتقرير المالي رقم ٩، إلا أنه لا يمكن تقديم تقدير معقول لهذه الآثار حتى تقوم الشركة بإجراء مراجعة مفصلة.

#### ٤ - السياسات المحاسبية الهامة

إن السياسات المحاسبية المتبعة في إعداد هذه القوائم المالية هي كالتالي:

##### النقدية وشبه النقدية

تتكون النقدية وشبه النقدية من النقد في الصندوق وشيكات برسم الإيداع والحسابات الجارية لدى البنوك والودائع لأجل التي تقل فترة استحقاقها الأصلية عن ثلاثة أشهر من تاريخ الاقتناء.

##### ودائع لأجل

تتكون الودائع لأجل من ودائع عند البنوك بتواريخ استحقاق أكثر من ثلاثة أشهر وأقل من سنة واحدة من تاريخ الشراء.

##### أقساط التأمين وأرصدة إعادة التأمين المدينة

يتم إثبات أقساط التأمين وأرصدة إعادة التأمين المدينة عند استحقاقها، ويتم قياسها، عند الإثبات الأولي لها، بالقيمة العادلة للمبلغ المستلم أو المستحق القبض. يتم مراجعة القيمة الدفترية لأقساط التأمين المدينة للتأكد من وجود انخفاض في قيمتها وذلك عندما تشير الأحداث أو التغيرات في الظروف إلى عدم إمكانية استرداد قيمتها الدفترية، ويتم إثبات خسارة الانخفاض في قائمة نتائج عمليات التأمين والفائض المتراكم. يتم التوقف عن إثبات أقساط التأمين المدينة عند انتفاء أسباب إثبات الموجودات المالية.

##### المدفوعات المقدمة

تمثل المدفوعات مقدما مصاريف غير متكبد بعد ولكنها مدفوعة نقداً. تقيد المدفوعات مقدما في الأصل كموجودات وتقاس بالمبلغ المدفوع نقداً، وبعد ذلك، يتم تحميلها على قائمة الفائض لعمليات التأمين وقائمة الدخل الشامل للمساهمين عند استنفادها أو إنتهائها مع مرور الوقت.

##### الاستثمارات والموجودات المالية الأخرى

###### أ) الاعتراف المبني

يتم الاعتراف بالموجودات المالية في القوائم المالية للشركة عندما تصبح الشركة طرفاً في الأحكام التعاقدية للأداة. يتم الاعتراف بالموجودات المالية مبدئياً بالقيمة العادلة يتم إدراج تكاليف المعاملات في القياس المبني للموجودات المالية للشركة باستثناء حالة الموجودات المالية بالقيمة العادلة من خلال الربح أو الخسارة. تتضمن الموجودات المالية للشركة الذمم المدينة والاستثمارات المتاحة للبيع.

###### ب) التصنيف والقياس اللاحق

يتم تصنيف الموجودات المالية إلى الفئات التالية المحددة: استثمار بالقيمة العادلة من خلال الأرباح أو الخسائر والموجودات المالية المتاحة للبيع والقروض والذمم المدينة. ويعتمد التصنيف على طبيعة والغرض من الموجودات المالية ويتم تحديده في وقت إثباتها الأولي. إن المشتريات أو المبيعات بالطرق العادية هي مشتريات أو مبيعات الموجودات المالية التي تتطلب تسليم الموجودات خلال فترة زمنية تنص عليها الأنظمة أو تلك المتعارف عليها في السوق.

##### ١ - القروض والذمم المدينة

إن القروض والذمم المدينة هي موجودات مالية غير مشتقة ذات دفعات ثابتة أو قابلة للتحديد وهي غير مدرجة في سوق نشط وتصنف كقروض وذمم مدينة للسوق. بعد الاعتراف المبني، وبالتالي يتم قياس القروض والذمم المدينة بالتكلفة المطفأة باستخدام طريقة العائد الفعلي ناقصاً أي انخفاض وتدرج في الموجودات المتداولة، باستثناء فترات الاستحقاق التي تزيد من ١٢ شهراً بعد نهاية الفترة المشمولة بالتقرير.

## شركة التأمين العربية التعاونية

(شركة مساهمة سعودية)

إيضاحات حول القوائم المالية

للسنة المنتهية في ٣١ ديسمبر ٢٠٢٠

السياسات المحاسبية الهامة (تتمة)

- ٤

الاستثمارات والموجودات المالية الأخرى (تتمة)

ب) التصنيف والقياس اللاحق (تتمة)

### ٢- الاستثمارات المتاحة للبيع

الاستثمارات المتاحة للبيع تشمل الأسهم وسندات الدين. إستثمارات الأسهم المصنفة على أنها إستثمارات متاحة للبيع هي تلك التي لا تصنف على أنها مقتناة للمتاجرة أو مدرجة بالقيمة العادلة من خلال الربح أو الخسارة. سندات الدين في هذه الفئة هي تلك التي يقصد بها الاحتفاظ بها لفترة زمنية غير محددة والتي قد يتم بيعها استجابة لإحتياجات السيولة أو استجابة للتغيرات في ظروف السوق. بعد القياس الأولي، يتم قياس الاستثمارات المتاحة للبيع في وقت لاحق بالقيمة العادلة.

يتم إثبات المكاسب والخسائر غير المحققة مباشرة ضمن حقوق المساهمين (من خلال الإيرادات / (الخسائر) الشاملة الأخرى) تحت بند "التغيير في القيمة العادلة للإستثمارات المتاحة للبيع". وعند استبعاد الإستثمار، يتم إثبات الأرباح أو الخسائر المترجمة المثبتة سابقاً ضمن حقوق الملكية في قائمة عمليات المساهمين الشاملة. وفي الحالات التي تمتلك فيها الشركة أكثر من إستثمار في نفس الأداة المالية، فإنه يتم إستبعادها على أساس "الداخل أولاً والخارج أولاً". يتم إدراج الفوائد المكتسبة في وقت إقتناء الإستثمارات المالية المتاحة للبيع كدخل فوائد وذلك بإستخدام سعر الفائدة الفعلي. إن توزيعات الأرباح المكتسبة في وقت إقتناء الإستثمارات المالية المتاحة للبيع يتم الاعتراف بها في قائمة دخل المساهمين الشاملة عند الإقرار بأحقية استلامها. يتم إثبات الخسائر الناتجة من الإنخفاض لتلك الإستثمارات في قائمة عمليات المساهمين الشاملة.

### ٣- الإستثمارات المقتناه حتى تاريخ الإستحقاق

الاستثمارات المقتناه حتى تاريخ الإستحقاق هي موجودات مالية غير مشتقة ذات دفعات ثابتة أو يمكن تحديدها والتي يوجد لدى الشركة النية الإيجابية والقدرة على إقتنائها حتى تاريخ الإستحقاق ويتم قياسها مبدئياً بالتكلفة المطفأة المعدلة بالعلاوة أو الخصم بإستخدام طريقة العملة الفعلية. يتم إثبات أي إنخفاض دائم في قيمة الإستثمارات المقتناه حتى تاريخ الإستحقاق في قائمة عمليات التأمين. إن الإستثمارات المصنفة كإستثمارات مقتناه حتى تاريخ الإستحقاق لا يمكن بيعها أو إعادة تصنيفها بدون أن تتأثر مقدرة الشركة على إستخدام هذا التصنيف. كما لا يمكن تخصيصها كبند مغطى المخاطر بشأن أسعار العملة الخاصة أو مخاطر السداد المبكر كونها إستثمارات طويلة الأجل.

### ٤- الإنخفاض في قيمة الموجودات المالية وعدم إمكانية تحصيلها

يتم، بتاريخ كل قائمة مركز مالي، إجراء تقويم للتأكد من وجود أي دليل موضوعي على انخفاض قيمة أي أصل مالي أو مجموعة من الموجودات المالية. وفي حالة مثل هذا الدليل، يتم إثبات خسارة الإنخفاض في القيمة في قائمة نتائج عمليات التأمين والفائض المتراكم / عمليات المساهمين. يحدد الإنخفاض في القيمة على النحو التالي:

بالنسبة للموجودات المالية المثبتة بالقيمة العادلة، يمثل الإنخفاض في القيمة الفرق بين التكلفة والقيمة العادلة، ناقصاً خسارة الإنخفاض المثبتة سابقاً في قائمة نتائج عمليات التأمين والفائض المتراكم / عمليات المساهمين.

بالنسبة للموجودات المالية المثبتة بالتكلفة، يمثل الإنخفاض في القيمة الفرق بين القيمة الدفترية والقيمة الحالية للتدفقات النقدية المستقبلية المخصومة على أساس معدل العائد السائد في السوق حالياً لأصل مالي مماثل.

بالنسبة للموجودات المالية المثبتة بالتكلفة المطفأة، يحدد الإنخفاض في القيمة على أساس التدفقات النقدية المستقبلية المخصومة على أساس معدل العملة الخاصة الفعلي الأصلي.

### المطلوبات المالية

#### أ- الاعتراف المبدئي:

يتم إثبات المطلوبات المالية في القوائم المالية للشركة عندما تصبح الشركة طرفاً في الأحكام التعاقدية للأداة. يتم إثبات المطلوبات المالية مبدئياً بالقيمة العادلة. يتم إدراج تكاليف المعاملات في القياس المبدئي للمطلوبات المالية للشركة باستثناء المطلوبات بالقيمة العادلة من خلال الربح أو الخسارة.

#### ب- التصنيف والقياس اللاحق:

حيث أن الشركة ليس لديها مطلوبات مالية مصنفة بالقيمة العادلة من خلال الربح أو الخسارة، فإنه يتم قياس جميع المطلوبات المالية بالتكلفة المطفأة باستخدام طريقة العملة الفعلية، مع تحديد مصروف العملة وتسجيله على أساس معدل العائد الفعلي.



## شركة التأمين العربية التعاونية

(شركة مساهمة سعودية)

إيضاحات حول القوائم المالية

للسنة المنتهية في ٣١ ديسمبر ٢٠٢٠

السياسات المحاسبية الهامة (تتمة)

- ٤

### التوقف عن إثبات الأدوات المالية

يتم التوقف عن إثبات أي أداة مالية عند توقف الشركة عن ممارسة السيطرة على الحقوق التعاقدية التي تتكون منها الأداة المالية ويتم ذلك عادةً عند بيعها، أو عند انتقال التدفقات النقدية المتعلقة بها إلى جهة أخرى مستقلة.

### الممتلكات والمعدات

تظهر الممتلكات والمعدات، بالتكلفة ناقصاً الاستهلاك المتراكم وأي انخفاض جوهري في القيمة. ويحمل الاستهلاك على قائمة الدخل باستخدام طريقة القسط الثابت على مدى الاعمار الإنتاجية المقدره للممتلكات والمعدات كما يلي.

| السنوات |                                      |
|---------|--------------------------------------|
| ٤       | تحسينات المباني المستأجرة            |
| ١٠      | الأثاث والمفروشات                    |
| ٥       | المركبات                             |
| ٥ - ٣   | أجهزة الحاسب الآلي والمعدات المكتبية |

يتم مراجعة القيمة الدفترية للممتلكات والمعدات للتأكد من وجود أي إنخفاض في قيمتها وذلك عند وجود أحداث أو تغييرات في الظروف تشير إلى أن القيمة الدفترية قد لا تكون قابلة للإسترداد. إذا وجد مثل هذا المؤشر وعندما تكون القيمة الدفترية أعلى من القيمة التقديرية الممكن إستردادها، يتم تخفيض الموجودات إلى القيمة الممكن إستردادها.

يتم إثبات أرباح أو خسائر إستبعاد أي بند من بنود الممتلكات والمعدات (التي يتم إحتسابها بالفرق بين صافي متحصلات الإستبعاد والقيمة الدفترية للبند) في قائمة الدخل.

### حق استخدام الأصول والتزامات عقود الإيجار

قامت الشركة بالإعتراف بموجودات ومطلوبات جديدة لعقود إيجاراتها التشغيلية تشمل إيجارات المكاتب. يتم توزيع كل دفعة إيجار بين المطلوبات وتكلفة التمويل. يتم تحميل تكلفة التمويل على قائمة الربح أو الخسارة على مدى فترة الإيجار بحيث يتم تحقيق معدل فائدة دوري ثابت على الرصيد المتبقي من الإلتزام لكل فترة. يتم استهلاك حق استخدام الأصل على مدى العمر الإنتاجي للأصل وفترة عقد الإيجار، أيهما أقصر، على أساس القسط الثابت.

يتم مبدئياً قياس الموجودات والمطلوبات الناشئة عن عقد الإيجار على أساس القيمة الحالية.

١. يتم قياس حق استخدام الأصل بالتكلفة التي تتضمن الأتي:

- مبلغ القياس المبدئي لمطلوبات الإيجار،
- أي حوافز إيجار مستلمة،
- أي دفعات إيجارية تم سدادها في أو قبل تاريخ بدء العقد ناقصاً
- أي تكاليف مباشرة مبدئية، و
- تكاليف التجديد.

يتم القياس اللاحق لحق استخدام الأصول بالتكلفة ناقصاً الاستهلاك المتراكم.

٢. تتضمن مطلوبات الإيجار صافي القيمة الحالية لمدفوعات الإيجار التالية:

- الدفعات الثابتة (بما في ذلك الدفعات الثابتة في جوهرها) ناقصاً أي حوافز إيجار مدينة،
- دفعات الإيجار المتغيرة التي تستند إلى مؤشر أو معدل،
- المبالغ المتوقع دفعها من قبل المستأجر بموجب ضمانات القيمة المتبقية،
- سعر ممارسة خيار الشراء إذا كان المستأجر متأكدًا بشكل معقول من ممارسة هذا الخيار، و
- دفعات الغرامات الخاصة بإنهاء عقد الإيجار، إذا كانت مدة الإيجار تعكس ممارسة المستأجر لذلك الخيار.

يتم خصم مدفوعات عقد الإيجار باستخدام معدل الإقتراض الإضافي والذي يمثل السعر الذي سيدفعه المستأجر ليقترض الأموال اللازمة للحصول على أصل ما بقيمة مماثلة في بيئة اقتصادية مماثلة بشروط وأحكام مماثلة.

يتم إثبات المدفوعات المرتبطة بعقود الإيجار قصيرة الأجل وإيجارات الموجودات منخفضة القيمة على أساس القسط الثابت كمصروف في قائمة الربح أو الخسارة. عقود الإيجار قصيرة لأجل هي عقود إيجار ذات فترة إيجار مدتها ١٢ شهراً أو أقل. وتشمل الموجودات المنخفضة القيمة المتعلقة بمعدات مكتبية.

يتم التفاوض على شروط عقود الإيجار على أساس فردي وتحتوي على نطاق واسع من الشروط الأحكام المختلفة. عند تحديد مدة عقد الإيجار، تأخذ الإدارة في الإعتبار جميع الحقائق والظروف التي تخلق حافزاً اقتصادياً لممارسة خيار التمديد، أو عدم ممارسة خيار الإنتهاء. يتم تضمين خيارات التمديد فقط في مدة عقد الإيجار إذا كان عقد الإيجار مؤكداً إلى حد ما. عند تحديد مدة عقد الإيجار، تأخذ الإدارة عموماً في الإعتبار بعض العوامل بما في ذلك فترات التأجير التاريخية وتكاليف توقف الأعمال المطلوبة استبدال الأصل المؤجر.

#### ٤ - السياسات المحاسبية الهامة (تتمة)

##### المصاريف المستحقة والمطلوبات الأخرى

يتم اثبات الالتزامات لقاء المبالغ الواجب دفعها في المستقبل عن البضاعة أو الخدمة المستلمة، سواءً قدمت أم لم تقدم بها فواتير من قبل الموردين.

##### المخصصات

يتم اثبات المخصصات عند وجود التزامات (قانونية أو متوقعة) على الشركة ناتجة عن أحداث سابقة وإن تكاليف سداد هذه الالتزامات محتملة، ويمكن قياسها بشكل موثوق به. لا يتم اثبات مخصصات لقاء الخسائر التشغيلية المستقبلية.

##### الزكاة وضريبة الدخل

يجنب مخصص للزكاة وضريبة الدخل وفقاً للأنظمة الزكوية والضريبة السعودية، تحمل الزكاة على حسابات الملكية العائدة للمساهمين المؤسسين السعوديين والجمهور العام بينما يتم تحميل ضريبة الدخل على حسابات الملكية العائدة للمساهمين المؤسسين غير السعوديين ويحمل مخصص الزكاة وضريبة الدخل على قائمة الدخل.

##### الضريبة المؤجلة

يتم احتساب ضريبة الدخل المؤجلة، إن وجدت، باستخدام أساس الالتزام للفروقات المؤقتة الناتجة بين الأرصدة الدفترية للموجودات والالتزامات لأغراض التقارير المالية والمبالغ المستخدمة لأغراض الضريبة. يتم قياس قيمة الضريبة المؤجلة بمعدلات الضريبة المتوقعة تطبيقها أو تتم التسوية للقيمة الدفترية للموجودات والمطلوبات بالإستثناء إلى معدلات الضريبة التي قد تم سنها أو تقريباً تم سنها في نهاية فترة التقارير. يجب إثبات الضريبة المؤجلة فقط بقدر ما يكون من المحتمل أن ربحاً مستقبلياً خاضعاً للضريبة سوف يكون متاحاً ويمكن استخدام الإئتمان.

يتم تخفيض الأصول الضريبية المؤجلة بقدر ما يكون غير محتملاً بعد ذلك بحيث يتم الاعتراف بالمنافع الضريبية ذات العلاقة. يتم إجراء مقاصة بين الموجودات والمطلوبات الضريبية المؤجلة عند وجود حق واجب النفاذ قانوناً في إجراء مقاصة بين الموجودات الضريبية الحالية ومطلوبات الضريبة الحالية والتي تتعلق بضرائب دخل تفرضها نفس السلطة الضريبة والتي لها الحق في إجراء المقاصة، والتي تنوى إما التسوية على أساس صافي أو تحقيق الموجودات وتسوية المطلوبات في آن معاً. يتم الاعتراف بالضرائب الحالية والمؤجلة ضمن الربح أو الخسارة، باستثناء القدر المتعلق بالمعاملات التي يتم الاعتراف بها في قائمة الدخل الشامل أو بحقوق المساهمين بشكل مباشر. في هذه الحالة، يجب الاعتراف بالضريبة أيضاً.

##### مكافأة نهاية الخدمة للموظفين

تقدم الشركة مكافأة نهاية الخدمة لموظفيها وفق أ لشروط وأحكام نظام العمل المطبق في المملكة العربية السعودية. ويستند استحقاق هذه المزايا إلى الراتب النهائي للموظف وطول مدة خدمته، ويكون ذلك باستكمال الحد الأدنى لفترة الخدمة. يتم استحقاق التكاليف المتوقعة لهذه المزايا على مدى فترة التوظيف. يتم تكوين مخصص سنوياً استناداً إلى التقييم الاكتواري المستقل وفقاً لمتطلبات معيار المحاسبة الدولي رقم ١٩ "مخصصات الموظفين" باستخدام طريقة ائتمان الوحدة المتوقعة. قامت الشركة بإجراء تقييم اكتواري في السنة الحالية. يتم الاعتراف بجميع تكاليف الخدمات السابقة كمصروفات على الفور في قائمة الدخل.

##### استحقاقات الموظفين قصيرة الأجل

تشمل استحقاقات الموظفين قصيرة الأجل أجور الإجازات وتذاكر السفر، وهي مطلوبات متداولة مدرجة في المصروفات المستحقة، والتي يتم قياسها بالمبلغ غير المحسوم والذي تتوقع المنشأة دفعه نتيجة للاستحقاقات غير المستخدمة.

##### استحقاقات التقاعد

تدفع الشركة اشتراكات التقاعد لموظفيها في المملكة العربية السعودية إلى المؤسسة العامة للتأمينات الاجتماعية. هذا يمثل خطة مساهمة محددة. يتم تحميل المبالغ المدفوعة كمصروفات عند تكبدها.

٤ - السياسات المحاسبية الهامة (تتمة)

عقود التأمين

تصدر الشركة عقود يتم بموجبها تحويل مخاطر التأمين. تعرف عقود التأمين بأنها تلك العقود التي تقبل بموجبها شركة التأمين مخاطر تأمين هامة من حملة الوثائق وذلك بالموافقة على تعويض حملة الوثائق في حالة وقوع حادث مستقبلي غير محدد يؤثر سلباً على حامل الوثيقة. وكقاعدة عامة، تعرف الشركة مخاطر التأمين الهامة بأنها تمثل إمكانية دفع تعويضات عند وقوع حادث مؤمن عليه. وحال تصنيف العقد كـ "عقد تأمين" فإنه يبقى كذلك طوال الفترة المتبقية منه حتى لو انخفضت مخاطر التأمين بشكل كبير خلال الفترة، إلا إذا تم إستنفاد أو إنتهاء جميع الحقوق والإلتزامات.

إعادة التأمين

إن عقود إعادة التأمين هي عبارة عن عقود تبرمها الشركة مع معيدي التأمين وبموجبها يتم تعويض الشركة عن خسائر عقود التأمين المصدر.

يتم إثبات المزايا التي تستحقها الشركة بموجب عقود إعادة التأمين كموجودات إعادة التأمين. تتكون هذه الموجودات من الأرصدة المستحقة من معيدي التأمين عند سداد المطالبات والذمم المدينة الأخرى مثل العمولات على الأرباح، إن وجدت، وحصّة معيدي التأمين من المطالبات تحت التسوية والتي تتوقف على المطالبات المتوقعة والمزايا الناشئة بموجب عقود التأمين المعاد تأمينها. يتم إثبات المبالغ القابلة للإسترداد من / أو المستحقة إلى معيدي التأمين بصورة مماثلة للمبالغ المتعلقة بعقود التأمين طبقاً لشروط لكل إتفاقية إعادة التأمين. ويتأريخ إعداد كل قوائم مالية، تقوم الشركة بإجراء مراجعة للتأكد من وجود مؤشر على وقوع إنخفاض في قيمة موجودات إعادة التأمين. وفي حالة وجود مثل هذا المؤشر، تقوم الشركة بإجراء تقدير للمبالغ القابلة للإسترداد. وعندئذ يعتبر الأصل منخفض القيمة، ويخفض إلى قيمته القابلة للإسترداد. يدرج الإنخفاض في القيمة، إن وجد، في قائمة الدخل. تمثل أرصدة مطلوبات إعادة التأمين أرصدة مستحقة لشركات إعادة التأمين. تم تقدير المبالغ المستحقة بطريقة تتماشى مع عقود إعادة التأمين المتعلقة بها. إن إتفاقيات إعادة التأمين لا تعفي الشركة من التزاماتها تجاه حملة الوثائق.

المطالبات

تتكون المطالبات من المبالغ المستحقة إلى الجهات المتعاقد معها والأطراف الأخرى، ومن مصاريف تسوية الخسارة المتعلقة بها، ناقصاً الخردة والاسترداد الأخرى، وتحمل على قائمة نتائج عمليات التأمين والفائض المتراكم عند تكبدها.

يشتمل إجمالي المطالبات تحت التسوية على إجمالي التكلفة المقدرة للمطالبات المتكبدة غير المسددة بتاريخ قائمة المركز المالي، سواء تم التبليغ عنها أم لا. يتم تجنيب مخصصات لقاء المطالبات المبلّغ عنها وغير المدفوعة بتاريخ قائمة المركز المالي على أساس تقدير كل حاله على حده. كما يجنب مخصص، وفقاً لتقديرات الإدارة وخبرة الشركة السابقة، لقاء تكلفة سداد المطالبات المتكبدة غير المبلّغ عنها بتاريخ قائمة المركز المالي. إن الإلتزامات النهائية يمكن أن تزيد أو تقل عن المخصص الذي تم تجنيبه.

يدرج الفرق بين المخصصات بتاريخ قائمة المركز المالي والسداد والمخصصات المجنية في السنة اللاحقة في قائمة نتائج عمليات التأمين والفائض المتراكم لتلك السنة. لا تقوم الشركة بخصم مطلوباتها لقاء المطالبات غير المدفوعة لأنه يتوقع سداد كافة المطالبات خلال سنة واحدة من تاريخ قائمة المركز المالي. يتم إثبات مطالبات إعادة التأمين عندما يتم إثبات إجمالي مطالبات التأمين طبقاً لمدة العقد ذات الصلة.

الخردة والتعويضات المستردة

تسمح بعض عقود التأمين للشركة ببيع موجودات (متضررة بشكل عام) عند تسوية المطالبة (مثل الخردة). ويحق للشركة أيضاً أن تلاحق أطراف أخرى لدفع بعض أو كافة التكاليف (مثل التعويضات). تدرج تقديرات استرداد الخردة كمخصص عند قياس إلتزامات المطالبات تحت التسوية. يمثل المخصص القيمة التي يمكن استردادها بشكل معقول بعد استبعاد الأصل.

تعتبر التعويضات المستردة مخصص عند قياس التزامات المطالبات تحت التسوية. وهذا المخصص هو تقدير للمبلغ الذي يمكن استرداده من الطرف الثالث.

#### تكاليف الاكتتاب المؤجلة

تقيد بعض تكاليف الاكتتاب المتعلقة بإصدار وثائق التأمين الجديدة كتكاليف اكتتاب مؤجلة، وتطفأ في قائمة الدخل على مدى فترة التغطية التأمينية ذات العلاقة. وفي حالة عدم تحقق الافتراضات المتعلقة بالربحية المستقبلية لوثائق التأمين هذه، فإنه يمكن الإسراع في إطفاء هذه التكاليف، ويمكن أن يتطلب ذلك إجراء إطفاء إضافي في الدخل.

#### اختبار كفاية المطلوبات

يتم، بتاريخ نهاية كل فترة مالية، إجراء اختبار كفاية المطلوبات للتأكد من كفاية مطلوبات عقود التأمين. بعد خصم تكاليف الاكتتاب المؤجلة ذات العلاقة باستخدام التقديرات الحالية للتدفقات النقدية المستقبلية لعقود التأمين. وعند إجراء هذه الاختبارات، يتم استخدام أفضل تقديرات الإدارة للتدفقات النقدية المستقبلية ومصاريف إدارة ومعالجة المطالبات. يحمل أي عجز مباشرة على قائمة الدخل وذلك بشطب تكاليف الاستحواذ المؤجلة، وبعد ذلك يجنب مخصص للخسائر الناتجة عن اختبار كفاية المطلوبات.

#### الأقساط المكتسبة ودخل العمولات

ترحل أقساط التأمين إلى الدخل في قائمة الدخل على أساس نسبي على مدى فترات ووثائق التأمين التي تخصها. تمثل أقساط التأمين غير المكتسبة الحصة في أقساط التأمين المكتسبة المتعلقة بفترة التغطية سارية المفعول.

تمثل نتائج الاكتتاب الأقساط المكتسبة ودخل الأتعاب والعمولات ناقصاً للمطالبات المسددة ومصاريف الاكتتاب الأخرى والمطالبات المتوقعة المستحقة المتعلقة بالسنة، بعد خصم المبالغ الخاضعة لإعادة التأمين، ناقصاً مخصص الخسائر المستقبلية المتوقعة عن وثائق التأمين السارية المفعول.

يتم تأجيل العمولات المدينة على عقود إعادة تأمين وإطفاءها بطريقة القسط الثابت على فترة عقود إعادة التأمين. تظهر أقساط التأمين المحفوظ بها ودخل العمولة والتي تتعلق بالأخطار السارية لما بعد نهاية السنة المالية كأقساط غير مكتسبة، ويتم تأجيلها باستعمال الطرق التالية:

- عدد الأيام الفعلية لكافة فئات التأمين الأخرى.
- بالنسبة للشحن البحري، فإن الأقساط غير المكتسبة تمثل الأقساط المكتسبة خلال الثلاثة أشهر الأخيرة من السنة المالية الحالية.
- عملية احتساب محددة سلفاً بالنسبة للتأمين الهندسي وذلك للمخاطر التي تزيد عن سنة. وطبقاً لعملية الإحتساب هذه يتم اكتساب أقساط أقل خلال السنة الأولى وتزداد تدريجياً مع نهاية فترة وثيقة التأمين.

#### دخول عمولات

يتم إثبات دخل العمولات من الودائع لأجل على أساس مبدأ العائد الفعلي.

#### الاحتياطي النظامي

وفقاً للنظام الأساسي، يجب على الشركة أن تحول ٢٠٪ من صافي دخل السنة إلى الاحتياطي النظامي إلى أن يبلغ هذا الاحتياطي ١٠٠٪ من رأس المال. ونظراً للخسائر المتركمة، فإنه لم يتم إجراء مثل هذا التحويل عن السنة المنتهية في ٣١ ديسمبر ٢٠٢٠.

#### تاريخ التداول

يتم إثبات أو التوقف عن إثبات كافة العمليات الاعتيادية المتعلقة بشراء وبيع الموجودات المالية بتاريخ التداول (أي التاريخ الذي تلتزم فيه الشركة بشراء أو بيع الموجودات). العمليات الاعتيادية المتعلقة بشراء وبيع الموجودات المالية هي العمليات التي تتطلب أن يتم سداد تلك الموجودات خلال فترة زمنية تنص عليها الانظمة أو تلك المتعارف عليها في السوق.

#### العملات الأجنبية

يتم تحويل المعاملات التي تتم بالعملات الأجنبية إلى الريال السعودي بأسعار التحويل السائدة عند إجراء المعاملات. ويتم تحويل الموجودات والمطلوبات النقدية المسجلة بالعملات الأجنبية كما في تاريخ قائمة المركز المالي إلى الريال السعودي بالأسعار السائدة في ذلك التاريخ. تدرج كافة فروقات التحويل في قائمة الدخل.

٤ - السياسات المحاسبية الهامة (تتمة)

**مقاصة الموجودات والمطلوبات المالية**

تتم مقاصة الموجودات والمطلوبات المالية ويُدْرَج صافي المبلغ في قائمة المركز المالي عند وجود حق نظامي ملزم وعندما يكون لدى الشركة نية لتسوية الموجودات مع المطلوبات على أساس الصافي أو بيع الموجودات وتسديد المطلوبات في آن واحد. لا يتم مقاصة الإيرادات والمصاريف في قائمة الدخل إلا إذا كان ذلك مطلوباً أو مسموحاً من قبل المعايير المحاسبية أو تفسيراتها.

**المعلومات القطاعية**

يعتبر القطاع التشغيلي عنصر من عناصر الشركة الذي ينتج عنه إيرادات وتتكبد عليه مصاريف وله معلومات مالية منفصلة متاحة يتم تقييمها بانتظام من قبل رئيس العمليات والذي يقرر الطريقة التي يتم بموجبها تخصيص الموارد وتقويم الأداء. ولأغراض إدارية، تتكون الشركة من وحدات عمل حسب منتجاتها وخدماتها، ولديها ستة قطاعات تشغيلية كما يلي:

- التأمين الصحي ويشمل التأمين على التكاليف الطبية والأدوية وجميع الخدمات والمستلزمات الطبية والعلاجية.
- تأمين المركبات، ويقوم بتغطية الخسائر والالتزامات المتعلقة بالمركبات ويستثنى من ذلك مخاطر النقل.
- تأمين الحريق، ويقوم بتغطية مخاطر الحريق وعمليات التأمين الأخرى التي تندرج ضمن هذا النوع من التأمين.
- التأمين الهندسي، ويقوم بتغطية مخاطر أعمال البناء، والإنشاءات والأعمال الميكانيكية والكهربائية والإلكترونية، وتوقف الآلات والمكانن، وغيرها من عمليات التأمين التي تندرج ضمن هذا النوع من التأمين.
- التأمين البحري، ويقوم بتغطية مخاطر البضائع في الطريق وسيارات النقل على الطرق الرئيسية وأنواع التأمين الأخرى التي تندرج ضمن هذه الفئة.
- فروع التأمين الأخرى، ويشمل فروع التأمين التي لم يتم ذكرها آنفاً.

يتم تقييم أداء القطاع على أساس الربح أو الخسارة والتي يتم قياسها، في بعض النواحي، بصورة مختلفة عن الربح أو الخسارة في القوائم المالية المرفقة.

لم تحدث أية معاملات بين القطاعات خلال السنة. وفي حالة توقع حدوث أية معاملة، فأنها تتم وفقاً لأسعار التحويل بين القطاعات، وتتم بنفس شروط التعامل مع الأطراف الأخرى. تشمل إيرادات ومصاريف ونتائج القطاع على التحويلات بين القطاعات والتي يتم حذفها على مستوى القوائم المالية للشركة.

شركة التأمين العربية التعاونية  
(شركة مساهمة سعودية)  
إيضاحات حول القوائم المالية  
للسنة المنتهية في ٣١ ديسمبر ٢٠٢٠

٥ - النقد وما في حكمه

| ٢٠٢٠                    |                |                  |             |
|-------------------------|----------------|------------------|-------------|
| بالريال السعودي         |                |                  |             |
| ايضاحات                 | عمليات التأمين | عمليات المساهمين | الإجمالي    |
| نقد في الصندوق          | ٢٤,٧٩٢         | -                | ٢٤,٧٩٢      |
| حسابات جارية لدى البنوك | ٣٣,٣٢٦,٢٧٧     | ٣٦,٧٨٨,٥٤١       | ٧٠,١١٤,٨١٨  |
| ودائع لأجل              | -              | ٧٩,١٨٧,٨٤٤       | ٧٩,١٨٧,٨٤٤  |
|                         | ٣٣,٣٥١,٠٦٩     | ١١٥,٩٧٦,٣٨٥      | ١٤٩,٣٢٧,٤٥٤ |
| ٢٠١٩                    |                |                  |             |
| بالريال السعودي         |                |                  |             |
| ايضاحات                 | عمليات التأمين | عمليات المساهمين | الإجمالي    |
| نقد في الصندوق          | ٨,١٧٥          | -                | ٨,١٧٥       |
| حسابات جارية لدى البنوك | ٢٣,٩٩٧,٨٨٥     | ٦,٨٨٢,٧٥١        | ٣٠,٨٨٠,٦٣٦  |
| ودائع لأجل              | -              | ٣٥,٧٠٣,٨٥١       | ٣٥,٧٠٣,٨٥١  |
|                         | ٢٤,٠٠٦,٠٦٠     | ٤٢,٥٨٦,٦٠٢       | ٦٦,٥٩٢,٦٦٢  |

١-٥ يتم ايداع الودائع لأجل لفترات تتراوح ما بين يوم واحد وثلاثة أشهر وذلك حسب المتطلبات النقدية للشركة، يوجد ودائع لأجل كما في نهاية السنة ، تحقق الودائع لأجل دخل عمولات خاصة بمعدل متوسط بنسبة ٠,٦٣٪ (٣١ ديسمبر ٢٠١٩ : ٢,٣٪ سنوياً). تودع الحسابات الجارية والودائع لأجل لدى أطراف أخرى ذات تصنيف ائتماني جيد. إن القيمة الدفترية المفصح عنها اعلاه تقارب القيمة العادلة بتاريخ قائمة المركز المالي.

٦ - الودائع لأجل

تم ايداع الودائع لأجل لفترات تزيد عن ثلاثة أشهر من تاريخ اقتنائها الأصلي، يتحقق عن الودائع لأجل دخل عمولات خاصة بمعدل متوسط بنسبة ٠,٧٧٪ سنوياً (٣١ ديسمبر ٢٠١٩ : ٢,٣٦٪). تودع الودائع لأجل لدى أطراف أخرى ذات تصنيف ائتماني جيد. إن القيمة الدفترية المفصح عنها اعلاه تقارب القيمة العادلة بتاريخ قائمة المركز المالي.

شركة التأمين العربية التعاونية  
(شركة مساهمة سعودية)  
إيضاحات حول القوائم المالية  
للسنة المنتهية في ٣١ ديسمبر ٢٠٢٠

٧ - أقساط التأمين المدينة و ذمم معيدي التأمين المدينة، صافي

ملخص اقساط التأمين المدينة و ذمم معيدي التأمين المدينة، موضع ادناه :

| ٢٠١٩            | ٢٠٢٠            | إيضاح  |
|-----------------|-----------------|--|
| بالريال السعودي | بالريال السعودي |  |
| ١٨٥,٢٦١,٤٤٦     | ١٨٣,١١٢,٨٢٩     | حامل واثق تأمين  |
| (٨٢,٥٧٩,٨٣٨)    | (٥٩,٠٩٣,٦٣٠)    | ١-٧ ناقصاً: مخصص ديون مشكوك في تحصيلها                   |
| ١٠٢,٦٨١,٦٠٨     | ١٢٤,٠١٩,١٩٩     |  |
| ١٥,٥٤١,٤٢٨      | ٢٠,٦٢٩,٣٥٤      | أرصدة إعادة تأمين مدينة                                  |
| (٧,٧٦٠,٢٧٥)     | (٣,٥٣٤,٨١٦)     | ٢-٧ ناقصاً: مخصص الديون المشكوك في تحصيلها               |
| ٧,٧٨١,١٥٣       | ١٧,٠٩٤,٥٣٨      |  |
| ١١٠,٤٦٢,٧٦١     | ١٤١,١١٣,٧٣٧     | اقساط التأمين المدينة و ذمم معيدي التأمين المدينة ، صافي |

١-٧ إن الحركة في مخصص الديون المشكوك في تحصيلها خلال السنة لحاملي واثق التأمين هي كالتالي:

| ٢٠١٩            | ٢٠٢٠            |                           |
|-----------------|-----------------|---------------------------|
| بالريال السعودي | بالريال السعودي |                           |
| ٧٠,٦٢٢,٩٤٦      | ٨٢,٥٧٩,٨٣٨      | المخصص بداية السنة        |
| ١١,٩٥٦,٨٩٢      | (٧,٩٨٤,٠٨٤)     | (عكس) / المحمل خلال السنة |
| -               | (١٥,٥٠٢,١٢٤)    | الذمم المشطوبة خلال السنة |
| ٨٢,٥٧٩,٨٣٨      | ٥٩,٠٩٣,٦٣٠      | المخصص نهاية السنة        |

٢-٧ إن الحركة في مخصص الديون المشكوك في تحصيلها خلال السنة لمعيدي التأمين هي كالتالي:

| ٢٠١٩            | ٢٠٢٠            |                           |
|-----------------|-----------------|---------------------------|
| بالريال السعودي | بالريال السعودي |                           |
| ٦,١٣٠,٨١٥       | ٧,٧٦٠,٢٧٥       | المخصص بداية السنة        |
| ١,٦٢٩,٤٦٠       | (٢٥١,٣٢٨)       | (عكس) / المحمل خلال السنة |
| -               | (٣,٩٧٤,١٣١)     | الذمم المشطوبة خلال السنة |
| ٧,٧٦٠,٢٧٥       | ٣,٥٣٤,٨١٦       | المخصص نهاية السنة        |

٣-٧ فيما يلي بياناً بأعمار أقساط التأمين وأرصدة إعادة التأمين المدينة كما في ٣١ ديسمبر:

| بالريال السعودي                  |                    |               |             |
|----------------------------------|--------------------|---------------|-------------|
| متأخرة السداد وغير منخفضة القيمة |                    |               |             |
| متأخرة السداد ومنخفضة القيمة     | من ٣١ إلى ٩٠ يوماً | أقل من ٣٠ يوم | المجموع     |
| ١٢٤,٥٠٣,٤٢٥                      | ٣٤,١٧٠,٧٣٥         | ٤٥,٠٦٨,٠٢٣    | ٢٠٣,٧٤٢,١٨٣ |
| ١٥٨,٩٧١,٩٤٠                      | ٢٢,٥٨٨,٧٨٦         | ١٩,٢٤٢,١٤٨    | ٢٠٠,٨٠٢,٨٧٤ |

تتألف أقساط التأمين المدينة من عدد كبير من العملاء بشكل أساسي في المملكة العربية السعودية بالإضافة إلى شركات تأمين وإعادة تأمين بشكل أساسي في أوروبا والمملكة العربية السعودية. لا تتضمن أقساط التأمين المدينة و ذمم إعادة التأمين المدينة على أية مبالغ مستحقة بالعملة الأجنبية. لا يوجد رصيد لفرد أو لشركة يزيد عن ١١,٦٤٪ من الأقساط المدينة كما في ٣١ ديسمبر ٢٠٢٠ (٣١ ديسمبر ٢٠١٩: ١١,٥١٪). بالإضافة إلى ذلك، تشكل أرصدة أكبر ١٠ عملاء ٤٧,١٢٪ من الأقساط المدينة كما في ٣١ ديسمبر ٢٠٢٠ (٣١ ديسمبر ٢٠١٩: ٤٩,١٨٪).

تتوقع الشركة، وبناءً على الخبرة السابقة، تحصيل الأقساط وأرصدة التأمين المدينة متأخرة السداد وغير منخفضة القيمة بالكامل. ليس من سياسة الشركة الحصول على ضمانات بشأن الأقساط المدينة، وبالتالي فإن معظمها بدون ضمانات.

شركة التأمين العربية التعاونية  
(شركة مساهمة سعودية)  
إيضاحات حول القوائم المالية  
للسنة المنتهية في ٣١ ديسمبر ٢٠٢٠

٨ - تكاليف إكتتاب وثائق تأمين مؤجلة

| ٢٠١٩            | ٢٠٢٠            |                     |
|-----------------|-----------------|---------------------|
| بالريال السعودي | بالريال السعودي |                     |
| ٨,٣٩١,٤٦٤       | ٧,٢٣٦,٢٩٧       | الرصيد في ١ يناير   |
| ١٦,٤٦٦,٨٦٤      | ٢٤,٥٩٤,١٣٦      | المدفوعة خلال السنة |
| (١٧,٦٢٢,٠٣١)    | (٢٠,٨١٢,٦٧١)    | المطفاة خلال السنة  |
| ٧,٢٣٦,٢٩٧       | ١١,٠١٧,٧٦٢      | الرصيد في ٣١ ديسمبر |

٩ - أقساط التأمين غير المكتسبة

| بالريال السعودي |              | ايضاح |  |
|-----------------|--------------|-------|--|
| ٢٠١٩            | ٢٠٢٠         |       |  |
| ١٤٩,٤٠١,٦٨٩     | ١٤٨,٦٠١,٩٤٣  | ١-٩   | إجمالي أقساط التأمين غير المكتسبة في بداية السنة             |
| ١٤٨,٦٠١,٩٤٣     | ١٤٠,٨٠٢,٥٤٤  | ١-٩   | إجمالي أقساط التأمين غير المكتسبة كما في نهاية السنة         |
| ٧٩٩,٧٤٦         | ٧,٧٩٩,٣٩٩    |       | التغير في إجمالي أقساط التأمين غير المكتسبة                  |
| ٥١,٤٩٠,١٩٧      | ٥٥,٨٦٣,٠٦٢   | ١-٩   | حصة معيدي التأمين من الأقساط غير المكتسبة في بداية السنة     |
| ٥٥,٨٦٣,٠٦٢      | ٤٢,٩٠٤,٧٢٩   | ١-٩   | حصة معيدي التأمين من الأقساط غير المكتسبة كما في نهاية السنة |
| ٤,٣٧٢,٨٦٥       | (١٢,٩٥٨,٣٣٣) |       | التغير في حصة معيدي التأمين من الأقساط غير المكتسبة          |
| ٥,١٧٢,٦١١       | (٥,١٥٨,٩٣٤)  |       | التغير في أقساط التأمين غير المكتسبة، صافي                   |

١-٩ حركة إجمالي أقساط التأمين وحصة معيدي التأمين من الأقساط غير المكتسبة

| ٢٠١٩          |                   | ٢٠٢٠          |                   |               |
|---------------|-------------------|---------------|-------------------|---------------|
| صافي          | حصة معيدي التأمين | صافي          | حصة معيدي التأمين | إجمالي        |
| ريال سعودي    | ريال سعودي        | ريال سعودي    | ريال سعودي        | ريال سعودي    |
| ٩٧,٩١١,٤٩٢    | (٥١,٤٩٠,١٩٧)      | ٩٢,٧٣٨,٨٨١    | (٥٥,٨٦٣,٠٦٢)      | ١٤٨,٦٠١,٩٤٣   |
| ٢١٧,٣٨١,٣٣٢   | (١١٥,٠٣٧,١٤٩)     | ٢٤٥,٨٠٢,٢٠٢   | (١٠٠,٦٢٩,٤٤٤)     | ٣٤٦,٤٣١,٦٤٦   |
| (٢٢٢,٥٥٣,٩٤٣) | ١١٠,٦٦٤,٢٨٤       | (٢٤٠,٦٤٣,٢٦٨) | ١١٣,٥٨٧,٧٧٧       | (٣٥٤,٢٣١,٠٤٥) |
| ٩٢,٧٣٨,٨٨١    | (٥٥,٨٦٣,٠٦٢)      | ٩٧,٨٩٧,٨١٥    | (٤٢,٩٠٤,٧٢٩)      | ١٤٠,٨٠٢,٥٤٤   |

الرصيد الافتتاحي  
الأقساط المكتسبة  
خلال السنة  
الأقساط المكتسبة  
خلال السنة  
الرصيد الختامي



شركة التأمين العربية التعاونية  
(شركة مساهمة سعودية)  
إيضاحات حول القوائم المالية  
للسنة المنتهية في ٣١ ديسمبر ٢٠٢٠

١٠ - مطالبات تحت التسوية

| ٢٠٢٠<br>بالريال السعودي |                   |  |
|-------------------------|-------------------|--|
| الصافي                  | حصة معيدي التأمين | الإجمالي   |
| ١٥٧,٤٨٦,٢٥٠             | (٧٠,٦٢٠,٢٤٠)      | ٢٢٨,١٠٦,٤٩٠  |
| ٣٥٧,٧٣٣                 | ٣,١٧٤,١٠٦         | (٢,٨١٦,٣٧٣)  |
| ٦١٩,٠٠٠                 | ٥,١٢٥,٠٠٠         | (٤,٥٠٦,٠٠٠)  |
| ١٥٨,٤٦٢,٩٨٣             | (٦٢,٣٢١,١٣٤)      | ٢٢٠,١٤١,٨٤٩  |
| ٤٦,٥٥١,٥٩٠              | (٣٧,١٥١,٩٥٢)      | ٨٣,٧٠٣,٥٤٢   |
| ٤٩,٩٨٣,٩٩٨              | (١٤,٥٠٣,٧٢٥)      | ٦٤,٤٨٧,٢٧٣   |
| ٩٦,٥٣٥,٥٨٨              | (٥١,٦٥٥,٦٧٧)      | ١٤٨,١٩١,٢٦٥  |
| ٤٦,٩٠٩,٣٢٣              | (٣٣,٩٧٧,٨٤٦)      | ٨٠,٨٨٧,١٦٩   |
| ٥٠,٦٠٢,٩٩٨              | (٩,٣٧٨,٧٢٥)       | ٥٩,٩٨١,٧٢٣   |
| ٩٧,٥١٢,٣٢١              | (٤٣,٣٥٦,٥٧١)      | ١٤٠,٨٦٨,٨٩٢  |
| (٩٧٦,٧٣٣)               | (٨,٢٩٩,١٠٦)       | ٧,٣٢٢,٣٧٣  |
|                         |                   | التغير في المطالبات تحت التسوية ومطالبات متكبدة غير<br>المبلغ عنها، صافي |

| ٢٠١٩<br>بالريال السعودي |                   |  |
|-------------------------|-------------------|--|
| الصافي                  | حصة معيدي التأمين | الإجمالي   |
| ١٦٣,٨٧٠,٨١١             | (٨٤,٨٣٥,٢٨١)      | ٢٤٨,٧٠٦,٠٩٢  |
| ٥,٣٠٣,٨٧٥               | ٤,٣٣٨,٩٤٦         | ٩٦٤,٩٢٩  |
| ٢,٣١٨,٠٠٠               | (٦,٣٤٤,٠٠٠)       | ٨,٦٦٢,٠٠٠  |
| ١٧١,٤٩٢,٦٨٦             | (٨٦,٨٤٠,٣٣٥)      | ٢٥٨,٣٣٣,٠٢١  |
| ٤١,٢٤٧,٧١٥              | (٤١,٤٩٠,٨٩٨)      | ٨٢,٧٣٨,٦١٣   |
| ٤٧,٦٦٥,٩٩٨              | (٨,١٥٩,٧٢٥)       | ٥٥,٨٢٥,٢٧٣   |
| ٨٨,٩١٣,٧١٣              | (٤٩,٦٥٠,٦٢٣)      | ١٣٨,٥٦٤,٣٣٦  |
| ٤٦,٥٥١,٥٩٠              | (٣٧,١٥١,٩٥٢)      | ٨٣,٧٠٣,٥٤٢   |
| ٤٩,٩٨٣,٩٩٨              | (١٤,٥٠٣,٧٢٥)      | ٦٤,٤٨٧,٢٧٣   |
| ٩٦,٥٣٥,٥٨٨              | (٥١,٦٥٥,٦٧٧)      | ١٤٨,١٩١,٢٦٥  |
| (٧,٦٢١,٨٧٥)             | ٢,٠٠٥,٠٥٤         | (٩,٦٢٦,٩٢٩)  |
|                         |                   | التغير في المطالبات تحت التسوية ومطالبات متكبدة غير<br>المبلغ عنها، صافي |

١١ - جدول تطوير المطالبات

يبين الجدول المطالبات المتكبدة المتركمة والتي تشمل كلاً من المطالبات المتكبدة المتركمة والمبلغ عنها والمطالبات الغير مبلغ عنها في تاريخ كل قائمة مركز مالي، بالإضافة إلى كل المدفوعات المتركمة حتى تاريخه.

تهدف الشركة إلى الإحتفاظ باحتياطيات مناسبة فيما يتعلق بأعمال التأمين تحسباً للمطالبات المستقبلية. كلما تطورت المطالبات لتصبح التكلفة النهائية مؤكدة، يتم إطفاء تلك الاحتياطيات المتعلقة بها. تقوم الشركة بنقل الاحتياطيات المطفأة إلى الاحتياطيات المتعلقة بسنة الحادث الحالية عندما يكون تطور المطالبات غير مكتمل ويشتمل على شكوك جوهرية متعلقة بالتكلفة النهائية لتلك المطالبات.

شركة التأمين العربية التعاونية  
(شركة مساهمة سعودية)  
إيضاحات حول القوائم المالية  
للسنة المنتهية في ٣١ ديسمبر ٢٠٢٠

١١ - جدول تطوير المطالبات (تتمة)

إن تحليل إجمالي المطالبات طبقاً لسنوات الحادث هي كالآتي :

| ٢٠٢٠ بالاجمالي   | ٢٠١٦ وما قبلها | ٢٠١٧        | ٢٠١٨        | ٢٠١٩        | ٢٠٢٠        | المجموع       |
|--|----------------|-------------|-------------|-------------|-------------|---------------|
| تاريخ الحادث   |                |             |             |             |             |               |
| التكلفة النهائية المقدرة للمطالبات:                                  |                |             |             |             |             |               |
|  | ١,٨٨٥,٥٦٣,٦٨٩  | ٢٦٣,٨٧٣,٧٠٤ | ٢٨٤,٥٥١,٧٢٥ | ٣٢٠,٨١٠,١٦٠ | ٢٣٥,٦٧٦,١٨٣ | ٢,٩٩٠,٤٧٥,٤٦١ |
| في نهاية سنة الحادث  | ١,٤٢٧,٥٥٧,٨٤٦  | ١٩٨,٣٩٩,٥٠٥ | ٢١٩,٥١٧,٥١١ | ٢٤٨,٦٩٢,٠٢٣ | -           | ٢,٠٩٤,١٦٦,٨٨٥ |
| بعد سنة  | ١,٤٢٦,٣٣٧,٣٨٨  | ١٩٧,٢٦٤,٥٢١ | ٢٣١,٨٣٨,٩٥٩ | -           | -           | ١,٨٥٥,٤٤٠,٨٦٨ |
| بعد سنتين  | ١,٤١٩,١٣٣,٨٢٨  | ٢٠٩,٣١٣,٠٠٧ | -           | -           | -           | ١,٦٢٨,٤٤٦,٨٣٥ |
| بعد ثلاث سنوات   | ١,٤١٩,٣٣٨,٠٨٤  | -           | -           | -           | -           | ١,٤١٩,٣٣٨,٠٨٤ |
| بعد أربع سنوات   | ١,٤١٩,٣٣٨,٠٨٤  | ٢٠٩,٣١٣,٠٠٧ | ٢٣١,٨٣٨,٩٥٩ | ٢٤٨,٦٩٢,٠٢٣ | ٢٣٥,٦٧٦,١٨٣ | ٢,٣٤٤,٨٥٨,٢٥٦ |
| التكلفة الحالية للمطالبات المترتبة                                   | ١,٣٩٢,٥١٠,١٦٩  | ٢٠٤,٧٣٩,٩٦٣ | ٢٢٣,٢١٨,٧٨٤ | ٢٢٩,٥٩٣,٦٦٤ | ١٥٣,٩٢٦,٧٨٥ | ٢,٢٠٣,٩٨٩,٣٦٥ |
| يخصم: المدفوعات المترتبة حتى تاريخه                                  | ٢٦,٨٢٧,٩١٥     | ٤,٥٧٣,٠٤٤   | ٨,٦٢٠,١٧٥   | ١٩,٠٩٨,٣٥٩  | ٨١,٧٤٩,٣٩٨  | ١٤٠,٨٦٨,٨٩١   |
| اجمالي المطالبات تحت التسوية والاحتياطيات طبقاً لقائمة المركز المالي |                |             |             |             |             |               |
| تاريخ الحادث   |                |             |             |             |             |               |
| التكلفة النهائية المقدرة للمطالبات:                                  |                |             |             |             |             |               |
|  | ١,٥٢١,٨٥٩,٤٦٢  | ٣٦٣,٧٠٤,٢٢٧ | ٢٦٣,٨٧٣,٧٠٤ | ٢٨٤,٥٥١,٧٢٥ | ٣٢٠,٨١٠,١٦٠ | ٢,٧٥٤,٧٩٩,٢٧٨ |
| في نهاية سنة الحادث  | ١,١٣٧,٨٣٧,٠٣٧  | ٢٨٩,٧٢٠,٨٠٩ | ١٩٨,٣٩٩,٥٠٥ | ٢١٩,٥١٧,٥١١ | -           | ١,٨٤٥,٥٧٤,٨٦٢ |
| بعد سنة  | ١,١٣٦,٩١٩,٥٧٨  | ٢٨٩,٤١٧,٨١٠ | ١٩٧,٢٦٤,٥٢١ | -           | -           | ١,٦٢٣,٦٠١,٩٠٩ |
| بعد سنتين  | ١,١٣١,٣٣٩,٠١٨  | ٢٨٧,٧٩٤,٨١٠ | -           | -           | -           | ١,٤١٩,١٣٣,٨٢٨ |
| بعد ثلاث سنوات   | ١,١٣٦,٦٥٤,٠٧٧  | -           | -           | -           | -           | ١,١٣٦,٦٥٤,٠٧٧ |
| بعد أربع سنوات   | ١,١٣٦,٦٥٤,٠٧٧  | ٢٨٧,٧٩٤,٨١٠ | ١٩٧,٢٦٤,٥٢١ | ٢١٩,٥١٧,٥١١ | ٣٢٠,٨١٠,١٦٠ | ٢,١٦٢,٠٤١,٠٧٩ |
| التكلفة الحالية للمطالبات المترتبة                                   | ١,١١٤,٤٠٦,٩٥٥  | ٢٨٤,٧١٣,٤٢٤ | ١٨٩,٤٦١,٢٧٠ | ٢٠٦,٠٠٥,٨٢١ | ٢١٩,٢٦٢,٣٤٤ | ٢,٠١٣,٨٤٩,٨١٤ |
| يخصم: المدفوعات المترتبة حتى تاريخه                                  | ٢٢,٢٤٧,١٢٢     | ٣,٠٨١,٣٨٦   | ٧,٨٠٣,٢٥١   | ١٣,٥١١,٦٩٠  | ١٠١,٥٤٧,٨١٦ | ١٤٨,١٩١,٢٦٥   |
| اجمالي المطالبات تحت التسوية والاحتياطيات طبقاً لقائمة المركز المالي |                |             |             |             |             |               |

شركة التأمين العربية التعاونية  
(شركة مساهمة سعودية)  
إيضاحات حول القوائم المالية  
للسنة المنتهية في ٣١ ديسمبر ٢٠٢٠

١١ - جدول تطوير المطالبات (تتمة)

إن تحليل صافي المطالبات طبقاً لسنوات الحادث هي كالآتي :

| ٢٠٢٠                | ٢٠١٩        | ٢٠١٨        | ٢٠١٧        | ٢٠١٦ وما قبلها | ٢٠٢٠ بالصافي |
|---------------------|-------------|-------------|-------------|----------------|--------------|
| بالتريالات السعودية |             |             |             |                |              |
| ١,٦٤٣,٠٠٠,٩٩٥       | ١٧٥,٩١٩,٥١٩ | ٢٠٦,٤٥٦,٦١٠ | ١٨٦,٠٠٣,٣٥٠ | ١٦٥,٣٦٧,٨٨٤    | ٩٠٩,٢٥٣,٦٣٢  |
| ١,٣١٨,٧٨٢,٩٧١       | -           | ١٦٤,٣٤٧,٤٩٢ | ١٤٦,٥١٧,٦٧٤ | ١٢٠,٢٧٦,٨٣٤    | ٨٨٧,٦٤٠,٩٧١  |
| ١,١٥٥,٣٨٩,٦٤٥       | -           | -           | ١٥٥,٦١٤,٥٦٠ | ١٢٠,٧٢٦,٦٨٤    | ٨٧٩,٠٤٨,٤٠١  |
| ١,٠١٠,١٩٥,٣١٠       | -           | -           | -           | ١٣٣,٣٥٨,١٠٦    | ٨٧٦,٨٣٧,٢٠٤  |
| ٨٧٦,٨٦٠,٧٥٠         | -           | -           | -           | -              | ٨٧٦,٨٦٠,٧٥٠  |
| ١,٥٠٦,١٠٠,٤٢٧       | ١٧٥,٩١٩,٥١٩ | ١٦٤,٣٤٧,٤٩٢ | ١٥٥,٦١٤,٥٦٠ | ١٣٣,٣٥٨,١٠٦    | ٨٧٦,٨٦٠,٧٥٠  |
| ١,٤٠٨,٥٨٨,١٠٧       | ١١٢,٣٣٢,٨٠٠ | ١٥٢,٩٦٨,٣٧٣ | ١٤٩,٨٣٢,٨٩٩ | ١٣٠,٥٣٣,٩٧٨    | ٨٦٢,٩٢٠,٠٥٧  |
| ٩٧,٥١٢,٣٢٠          | ٦٣,٥٨٦,٧١٩  | ١١,٣٧٩,١١٩  | ٥,٧٨١,٦٦١   | ٢,٨٢٤,١٢٨      | ١٣,٩٤٠,٦٩٣   |
| بالتريالات السعودية |             |             |             |                |              |
| ١,٤٦٧,٠٨١,٥٧٦       | ٢٠٦,٤٥٦,٧١٠ | ١٨٦,٠٠٣,٣٥٠ | ١٦٥,٣٦٧,٨٨٤ | ١٠١,٨٦٢,٥٣٦    | ٨٠٧,٣٩١,٠٩٦  |
| ١,١٥٤,٤٣٥,٤٧٩       | -           | ١٤٦,٥١٧,٦٧٤ | ١٢٠,٢٧٦,٨٣٤ | ٧٩,٢٩٨,٦١٩     | ٨٠٨,٣٤٢,٣٥٢  |
| ٩٩٩,٧٧٥,٠٨٥         | -           | -           | ١٢٠,٧٢٦,٦٨٤ | ٧٩,٩٩٢,٢٥٤     | ٧٩٩,٠٥٦,١٤٧  |
| ٨٧٦,٨٣٧,٢٠٤         | -           | -           | -           | ٧٨,٤٦٢,٧٨٦     | ٧٩٨,٣٧٤,٤١٨  |
| ٨٠٣,٩٧٥,٦٩٠         | -           | -           | -           | -              | ٨٠٣,٩٧٥,٦٩٠  |
| ١,٣٥٦,١٣٩,٥٤٤       | ٢٠٦,٤٥٦,٧١٠ | ١٤٦,٥١٧,٦٧٤ | ١٢٠,٧٢٦,٦٨٤ | ٧٨,٤٦٢,٧٨٦     | ٨٠٣,٩٧٥,٦٩٠  |
| ١,٢٥٩,٦٠٣,٩٥٤       | ١٤٢,٩٥٧,٦١٦ | ١٣٧,٤٧٥,٣٥٨ | ١١٥,٦٥٨,٠٩٩ | ٧٦,٠٥٣,٧٩٤     | ٧٨٧,٤٥٩,٠٨٧  |
| ٩٦,٥٣٥,٥٩٠          | ٦٣,٤٩٩,٠٩٤  | ٩,٠٤٢,٣١٦   | ٥,٠٦٨,٥٨٥   | ٢,٤٠٨,٩٩٢      | ١٦,٥١٦,٦٠٣   |

التكلفة النهائية المقدرة للمطالبات:  
في نهاية سنة الحادث  
بعد سنة  
بعد سنتين  
بعد ثلاث سنوات  
بعد أربع سنوات  
التكلفة الحالية للمطالبات المترتبة  
يخصم: المدفوعات المترتبة حتى تاريخه  
صافي المطالبات تحت التسوية والاحتياطيات طبقاً لقائمة المركز المالي

٢٠١٩ بالصافي  
تاريخ الحادث  
التكلفة النهائية المقدرة للمطالبات:  
في نهاية سنة الحادث  
بعد سنة  
بعد سنتين  
بعد ثلاث سنوات  
بعد أربع سنوات  
التكلفة الحالية للمطالبات المترتبة  
يخصم: المدفوعات المترتبة حتى تاريخه  
صافي المطالبات تحت التسوية والاحتياطيات طبقاً لقائمة المركز المالي

شركة التأمين العربية التعاونية

(شركة مساهمة سعودية)

إيضاحات حول القوائم المالية

للسنة المنتهية في ٣١ ديسمبر ٢٠٢٠

١٢- مصاريف مدفوعة مقدماً وموجودات أخرى

| ٢٠٢٠            |                  |                |                          |
|-----------------|------------------|----------------|--------------------------|
| بالريال السعودي |                  |                |                          |
| الإجمالي        | عمليات المساهمين | عمليات التأمين |                          |
| ١,٦٢٨,٧٧١       | -                | ١,٦٢٨,٧٧١      | مصاريف مدفوعة مقدماً     |
| ٣,٠١٢,٢٨٩       | -                | ٣,٠١٢,٢٨٩      | دفعات مقدمة لموردين      |
| ٢,٧٣٣,٤٤٩       | -                | ٢,٧٣٣,٤٤٩      | ضمانات بنكية             |
| ١,٠٠٧,٢١٨       | -                | ١,٠٠٧,٢١٨      | ذمم موظفين               |
| ٢,٤٨٧,٨٦٨       | -                | ٢,٤٨٧,٨٦٨      | رسوم طرف ثالث طبية مؤجلة |
| ١,٠٩٠,٠٤٧       | ٧٢٢,٨٠٧          | ٣٦٧,٢٤٠        | عمولات مستحقة            |
| ٦,٣٥٣,٨٧١       | -                | ٦,٣٥٣,٨٧١      | أخرى                     |
| ١٨,٣١٣,٥١٣      | ٧٢٢,٨٠٧          | ١٧,٥٩٠,٧٠٦     |                          |
| ٢٠١٩            |                  |                |                          |
| بالريال السعودي |                  |                |                          |
| الإجمالي        | عمليات المساهمين | عمليات التأمين |                          |
| ١,٢٤٢,٩٦٨       | -                | ١,٢٤٢,٩٦٨      | مصاريف مدفوعة مقدماً     |
| ١,٨٨٠,٥٨٨       | -                | ١,٨٨٠,٥٨٨      | دفعات مقدمة لموردين      |
| ٦,١٣٤,٩٩٩       | -                | ٦,١٣٤,٩٩٩      | ضمانات بنكية             |
| ٢,٣٠٧,٢٠٦       | -                | ٢,٣٠٧,٢٠٦      | ذمم موظفين               |
| ٣,٨٠٩,٥٥٤       | -                | ٣,٨٠٩,٥٥٤      | رسوم طرف ثالث طبية مؤجلة |
| ١,٥٥١,٧٤٩       | ١,١٨٧,٢٦٦        | ٣٦٤,٤٨٣        | عمولات مستحقة            |
| ٥١,٥٣٩          | -                | ٥١,٥٣٩         | أخرى                     |
| ١٦,٩٧٨,٦٠٣      | ١,١٨٧,٢٦٦        | ١٥,٧٩١,٣٣٧     |                          |

١٣- حق استخدام الأصول والتزامات عقود الإيجار

يوضح الجدول التالي رصيد حق استخدام الأصول بالإضافة إلى الاستهلاك المحمل على كل من البنود التالية:

| ٣١ ديسمبر ٢٠١٩ |           | ٣١ ديسمبر ٢٠٢٠ |           |       |
|----------------|-----------|----------------|-----------|-------|
| ريال سعودي     |           | ريال سعودي     |           |       |
| الرصيد         | الاستهلاك | الرصيد         | الاستهلاك |       |
| ٦,٧٣٣,٥٥٨      | ١,٩٥٤,٠٩٧ | ٥,٣٧١,٩٥٢      | ١,٩٧١,٠٢٥ | مباني |
| ٦,٧٣٣,٥٥٨      | ١,٩٥٤,٠٩٧ | ٥,٣٧١,٩٥٢      | ١,٩٧١,٠٢٥ |       |

يوجد إضافات لحق استخدام الأصول خلال السنة المنتهية في ٣١ ديسمبر ٢٠٢٠ بقيمة ٦٠٩,٤١٨ ريال سعودي (خلال السنة المنتهية في ٣١ ديسمبر ٢٠١٩ لا يوجد إضافات).

التزامات عقود الإيجار في نهاية السنة كما يلي:

| ٢٠١٩            | ٢٠٢٠            |   |
|-----------------|-----------------|---|
| بالريال السعودي | بالريال السعودي |   |
| ٦,٠٣٥,٠٥٦       | ٤,٧٥٢,٨٩٦       | جزء غير متداول من التزامات عقود الإيجار |
| ٢١٧,٩٣٦         | ١٥٨,٢٣٠         | جزء متداول من التزامات عقود الإيجار     |
| ٦,٢٥٢,٩٩٢       | ٤,٩١١,١٢٦       |   |

بلغت فوائد التمويل من التزامات عقود الإيجار خلال السنة المنتهية في ٣١ ديسمبر ٢٠٢٠ قيمة ٢١٧,٩٣٦ ريال سعودي (٢٠١٩): ٢٩١,١٧٩ ريال سعودي

شركة التأمين العربية التعاونية  
(شركة مساهمة سعودية)  
إيضاحات حول القوائم المالية  
للسنة المنتهية في ٣١ ديسمبر ٢٠٢٠

١٤ - الممتلكات والمعدات، صافي

| المجموع<br>ريال سعودي | أجهزة الحاسب الآلي<br>والمعدات المكتبية<br>ريال سعودي | المركبات<br>ريال سعودي | الأثاث<br>والمفروشات<br>ريال سعودي | تحسينات المباني<br>المستأجرة<br>ريال سعودي |                        |
|-----------------------|---|------------------------|------------------------------------|--|------------------------|
| ٢٥,٧٩١,٧٧٧            | ١٥,٢٣٩,٦٠١  | ٤٣٢,٦٥٠                | ٦,٠٠٢,١٩٤                          | ٤,١١٧,٣٣٢                                  | التكلفة:               |
| ٢,١٤٠,٥٦٠             | ٢,١٢٧,٩٤١   | -                      | ١٢,٦١٩                             | -  | كما في ١ يناير ٢٠١٩    |
| (٢,٠٠٠)               | (٢,٠٠٠)   | -                      | -                                  | -  | إضافات خلال السنة      |
| ٢٧,٩٣٠,٣٣٧            | ١٧,٣٦٥,٥٤٢  | ٤٣٢,٦٥٠                | ٦,٠١٤,٨١٣                          | ٤,١١٧,٣٣٢                                  | الاستبعادات خلال السنة |
| ٢,٠٩٣,٠٤٣             | ١,٨٤٠,٤٩٤   | ٧٤,٧٦٠                 | ١٢٨,٨٥٠                            | ٤٨,٩٣٩                                     | كما في ٣١ ديسمبر ٢٠١٩  |
| (٣,٠٠٠)               | -   | -                      | (٣,٠٠٠)                            | -  | الإضافات خلال السنة    |
| ٣٠,٠٢٠,٣٨٠            | ١٩,٢٠٦,٠٣٦  | ٥٠٧,٤١٠                | ٦,١٤٠,٦٦٣                          | ٤,١٦٦,٢٧١                                  | الاستبعادات خلال السنة |
|                       |   |                        |                                    |  | كما في ٣١ ديسمبر ٢٠٢٠  |
|                       |   |                        |                                    |  | الاستهلاك المتراكم:    |
| ١٩,٢٤٤,٩٦١            | ١١,٨٢٥,٧٦٩  | ٢٨٤,٦٢٧                | ٦,٠٠٢,١٩٤                          | ١,١٣٢,٣٧١                                  | كما في ١ يناير ٢٠١٩    |
| ١,٩٧٤,٥٧٣             | ١,٥٨٣,٥٠٢   | ٣٩,٢٧٢                 | ١,٢٦٢                              | ٣٥٠,٥٣٧                                    | المحمل للسنة           |
| (٢,٠٠٠)               | (٢,٠٠٠)   | -                      | -                                  | -  | الاستبعادات خلال السنة |
| ٢١,٢١٧,٥٣٤            | ١٣,٤٠٧,٢٧١  | ٣٢٣,٨٩٩                | ٦,٠٠٣,٤٥٦                          | ١,٤٨٢,٩٠٨                                  | كما في ٣١ ديسمبر ٢٠١٩  |
| ٢,٢٠٧,١١٩             | ١,٦٧٥,٠٧٤   | ٤٠,٥١٨                 | ١٤٠,٢٠٧                            | ٣٥١,٣٢٠                                    | المحمل للسنة           |
| (٣,٠٠٠)               | -   | -                      | (٣,٠٠٠)                            | -  | استبعادات خلال السنة   |
| ٢٣,٤٢١,٦٥٣            | ١٥,٠٨٢,٣٤٥  | ٣٦٤,٤١٧                | ٦,١٤٠,٦٦٣                          | ١,٨٣٤,٢٢٨                                  | كما في ٣١ ديسمبر ٢٠٢٠  |
|                       |   |                        |                                    |  | صافي القيمة الدفترية   |
| ٦,٥٩٨,٧٢٧             | ٤,١٢٣,٦٩١   | ١٤٢,٩٩٣                | -                                  | ٢,٣٣٢,٠٤٣                                  | كما في ٣١ ديسمبر ٢٠٢٠  |
| ٦,٧١٢,٨٠٣             | ٣,٩٥٨,٢٧١   | ١٠٨,٧٥١                | ١١,٣٥٧                             | ٢,٦٣٤,٤٢٤                                  | كما في ٣١ ديسمبر ٢٠١٩  |

١٥ - مصروفات مستحقة ومطلوبات أخرى

| ٢٠٢٠            |                  |                |                                 |
|-----------------|------------------|----------------|---------------------------------|
| بالريال السعودي |                  |                |                                 |
| الإجمالي        | عمليات المساهمين | عمليات التأمين |                                 |
| ٢٢,٤٤٦,٨٧٦      | -                | ٢٢,٤٤٦,٨٧٦     | مستحق لموردين ووسطاء            |
| ٦٩٤,٤٧٧         | -                | ٦٩٤,٤٧٧        | ضريبة استقطاع مستحقة            |
| ١,٠٤٣,٠٠٧       | -                | ١,٠٤٣,٠٠٧      | مستحقات مجلس الضمان الصحي       |
| ١,٥٦٣,٥٣٩       | ١,٥٦٣,٥٣٩        | -              | مصاريف وبدلات حضور مجلس الإدارة |
| ٢,٤٦٢,٦٣٨       | ٩٢,٣٣٥           | ٢,٣٧٠,٣٠٣      | أخرى                            |
| ٢٨,٢١٠,٥٣٧      | ١,٦٥٥,٨٧٤        | ٢٦,٥٥٤,٦٦٣     |                                 |
| ٢٠١٩            |                  |                |                                 |
| بالريال السعودي |                  |                |                                 |
| الإجمالي        | عمليات المساهمين | عمليات التأمين |                                 |
| ٢١,١٤٧,٥١٧      | -                | ٢١,١٤٧,٥١٧     | مستحق لموردين ووسطاء            |
| ٢,٧٥٦,٧٣٢       | -                | ٢,٧٥٦,٧٣٢      | ضريبة استقطاع مستحقة            |
| ٢٦٩,١٢٣         | -                | ٢٦٩,١٢٣        | مستحقات مجلس الضمان الصحي       |
| ٣٧٧,٠٣٩         | ٣٧٧,٠٣٩          | -              | مصاريف وبدلات حضور مجلس الإدارة |
| ٤,١٤٠,٦٥٢       | ١٦٧,٣٣٥          | ٣,٩٧٣,٣١٧      | أخرى                            |
| ٢٨,٦٩١,٠٦٣      | ٥٤٤,٣٧٤          | ٢٨,١٤٦,٦٨٩     |                                 |

شركة التأمين العربية التعاونية  
(شركة مساهمة سعودية)  
إيضاحات حول القوائم المالية  
للسنة المنتهية في ٣١ ديسمبر ٢٠٢٠

١٦- عمولات إعادة التأمين غير المكتسبة

| ٢٠١٩            | ٢٠٢٠            |
|-----------------|-----------------|
| بالريال السعودي | بالريال السعودي |
| ٤,٦٣٦,٩٦٧       | ٣,٦٢٢,٦٣٣       |
| ١٥,٣٥٥,٩٩٩      | ١١,٠٨٨,١١٩      |
| (١٦,٣٧٠,٣٣٣)    | (١١,٤٣٢,٩٧٥)    |
| ٣,٦٢٢,٦٣٣       | ٣,٢٧٧,٧٧٧       |

في ١ يناير  
عمولات مستلمة خلال السنة  
عمولات مكتسبة خلال السنة  
في ٣١ ديسمبر

١٧- استثمارات

تتكون الاستثمارات من الآتي:

| ٣١ ديسمبر ٢٠١٩ |                  |                | ٣١ ديسمبر ٢٠٢٠ |                  |                |                                       |
|----------------|------------------|----------------|----------------|------------------|----------------|---------------------------------------|
| ريال سعودي     |                  |                | ريال سعودي     |                  |                |                                       |
| الإجمالي       | عمليات المساهمين | عمليات التأمين | الإجمالي       | عمليات المساهمين | عمليات التأمين |                                       |
| ٧٠,٨٢٥,٠٢١     | ٧٠,٨٢٥,٠٢١       | -              | ٢٥,١٨٢,٣٦٨     | ٢٥,١٨٢,٣٦٨       | -              | استثمارات متاحة للبيع                 |
| ٧٩,١٧٢,٧٠٧     | ٤٩,٣١٨,٠١٩       | ٢٩,٨٥٤,٦٨٨     | ٧٨,٩٧١,١٤٤     | ٤٦,٣١٨,٠١٩       | ٣٢,٦٥٣,١٢٥     | إستثمارات مقنتاه حتى تاريخ الإستحقاق* |
| ١٤٩,٩٩٧,٧٢٨    | ١٢٠,١٤٣,٠٤٠      | ٢٩,٨٥٤,٦٨٨     | ١٠٤,١٥٣,٥١٢    | ٧١,٥٠٠,٣٨٧       | ٣٢,٦٥٣,١٢٥     | الإجمالي                              |

\* تظهر السندات في قائمة المركز المالي بالقيمة المطفأة. بلغت القيمة العادلة للإستثمارات المقنتاة حتى تاريخ الإستحقاق مبلغ ٨٢,٤٩٨,٢٦٦ ريال سعودي ( ٣١ ديسمبر ٢٠١٩ : ٨٠,٨٨٩,٠١٦ ريال سعودي).

أ- فيما يلي تحليلاً لمكونات الاستثمارات المتاحة للبيع لعمليات المساهمين:

| الإجمالي   |            | دولي      |           | محلي       |            |                  |
|------------|------------|-----------|-----------|------------|------------|------------------|
| ٢٠١٩       | ٢٠٢٠       | ٢٠١٩      | ٢٠٢٠      | ٢٠١٩       | ٢٠٢٠       |                  |
| ٤٥,٨٥١,٥٢٧ | ٦,٢١١,٩١٤  | ٣,١٥٦,٠٠٠ | ٢,٠٣٣,٦٩٨ | ٤٢,٦٩٥,٥٢٧ | ٤,١٧٨,٢١٦  | صناديق استثمارية |
| ٢٣,٠٥٠,٤١٧ | ١٧,٠٤٧,٣٧٧ | ٣,٠٥٦,٤٨٧ | ١,٨٨٤,٣٧٥ | ١٩,٩٩٣,٩٣٠ | ١٥,١٦٣,٠٠٢ | سندات            |
| ١,٩٢٣,٠٧٧  | ١,٩٢٣,٠٧٧  | -         | -         | ١,٩٢٣,٠٧٧  | ١,٩٢٣,٠٧٧  | أسهم             |
| ٧٠,٨٢٥,٠٢١ | ٢٥,١٨٢,٣٦٨ | ٦,٢١٢,٤٨٧ | ٣,٩١٨,٠٧٣ | ٦٤,٦١٢,٥٣٤ | ٢١,٢٦٤,٢٩٥ | الإجمالي         |

- أن حركة الاستثمارات لعمليات المساهمين كالاتي:

| ٢٠١٩         | ٢٠٢٠         |                                      |
|--------------|--------------|--------------------------------------|
| ٩٩,١٠٩,٤٨٤   | ١٢٠,١٤٣,٠٤٠  | الرصيد في ١ يناير                    |
| ٧٩,٥٦٧,٦٨٠   | ٦,٧٠٠,٠٠٠    | إضافات                               |
| (٦٤,٣٥٢,٣٦٩) | (٥٦,٩٦٠,١٤٨) | الإستبعادات                          |
| ١,٢٤٨,٨٦٣    | ٢,٠١٥,٦٥٩    | أرباح محققة خلال الفترة              |
| ٧,٤٦٧,٣٦١    | (٣٩٨,١٦٤)    | التغير في القيمة العادلة للاستثمارات |
| (٢,٨٩٧,٩٧٩)  | -            | أعباء انخفاض استثمارات متاحة للبيع   |
| ١٢٠,١٤٣,٠٤٠  | ٧١,٥٠٠,٣٨٧   | الرصيد في ٣١ ديسمبر                  |

شركة التأمين العربية التعاونية  
(شركة مساهمة سعودية)  
إيضاحات حول القوائم المالية  
للسنة المنتهية في ٣١ ديسمبر ٢٠٢٠

١٧- استثمارات (تتمة)

ب- فيما يلي تحليلاً لمكونات الاستثمارات المكتتاه حتى تاريخ الاستحقاق لعمليات التامين:

|                     | محلي              |                   | دولي             |                  | الإجمالي          |                   |
|---------------------|-------------------|-------------------|------------------|------------------|-------------------|-------------------|
|                     | ٢٠٢٠              | ٢٠١٩              | ٢٠٢٠             | ٢٠١٩             | ٢٠٢٠              | ٢٠١٩              |
| سندات ذات عائد ثابت | ٢٩,٦٥٣,١٢٥        | ٢٦,٨٥٤,٦٨٨        | ٣,٠٠٠,٠٠٠        | ٣,٠٠٠,٠٠٠        | ٣٢,٦٥٣,١٢٥        | ٢٩,٨٥٤,٦٨٨        |
| <b>الإجمالي</b>     | <b>٢٩,٦٥٣,١٢٥</b> | <b>٢٦,٨٥٤,٦٨٨</b> | <b>٣,٠٠٠,٠٠٠</b> | <b>٣,٠٠٠,٠٠٠</b> | <b>٣٢,٦٥٣,١٢٥</b> | <b>٢٩,٨٥٤,٦٨٨</b> |

- فيما يلي تحليلاً لمكونات الاستثمارات المكتتاه حتى تاريخ الاستحقاق لعمليات المساهمين:

|                      | محلي              |                   | دولي              |                  | الإجمالي          |                   |
|----------------------|-------------------|-------------------|-------------------|------------------|-------------------|-------------------|
|                      | ٢٠٢٠              | ٢٠١٩              | ٢٠٢٠              | ٢٠١٩             | ٢٠٢٠              | ٢٠١٩              |
| سندات ذات عائد ثابت  | ٣٣,٧٨٩,٧٨١        | ٣٧,٥٠٧,٥٣٠        | ١٠,٥٢٨,٢٣٨        | ٦,٨١٠,٤٨٨        | ٤٤,٣١٨,٠١٩        | ٤٤,٣١٨,٠١٨        |
| سندات ذات عائد متغير | ٢,٠٠٠,٠٠٠         | ٥,٠٠٠,٠٠٠         | -                 | -                | ٢,٠٠٠,٠٠٠         | ٥,٠٠٠,٠٠٠         |
| <b>الإجمالي</b>      | <b>٣٥,٧٨٩,٧٨١</b> | <b>٤٢,٥٠٧,٥٣٠</b> | <b>١٠,٥٢٨,٢٣٨</b> | <b>٦,٨١٠,٤٨٨</b> | <b>٤٦,٣١٨,٠١٩</b> | <b>٤٩,٣١٨,٠١٨</b> |

جميع السندات أعلاه مدرجة ومصنفة (BBB+/A١) حسب وكالات موديز وفيتش. بلغ معدل سعر الفائدة ٣,٥٧٪ سنوياً (٣١ ديسمبر ٢٠١٩: ٣,٥٥٪). يمتد تاريخ استحقاق هذه السندات حتى عام ٢٠٢٤. تظهر السندات في قائمة المركز المالي بالتكلفة المطفأة. بلغت القيمة العادلة للإستثمارات المكتتاه حتى تاريخ الإستحقاق مبلغ ٣٤,٢٦٤,٤١١ ريال سعودي كما في ٣١ ديسمبر ٢٠٢٠ (٣١ ديسمبر ٢٠١٩: ٣٠,٧٤١,٠٥٠ ريال سعودي).

أن حركة الاستثمارات المكتتاه حتى تاريخ الاستحقاق لعمليات التامين كالآتي:

|                     | ٢٠٢٠              | ٢٠١٩              |
|---------------------|-------------------|-------------------|
| الرصيد في ١ يناير   | ٢٩,٨٥٤,٦٨٨        | ٢٦,١٠٤,٦٨٨        |
| إضافات              | ٢,٧٩٨,٤٣٧         | ٣,٧٥٠,٠٠٠         |
| الرصيد في ٣١ ديسمبر | <b>٣٢,٦٥٣,١٢٥</b> | <b>٢٩,٨٥٤,٦٨٨</b> |

١٧- استثمارات (تتمة)

ج- يعرض الجدول التالي تحليل للأدوات المالية المسجلة بالقيمة العادلة وفقاً للتسلسل الهرمي للقيمة العادلة:

| ٢٠٢٠          |                |                |            | الاستثمارات المتاحة للبيع<br>صناديق ومحافظ استثمارية<br>سندات<br>أسهم<br>إجمالي الاستثمارات المتاحة للبيع |
|---------------|----------------|----------------|------------|---|
| المستوى الأول | المستوى الثاني | المستوى الثالث | الإجمالي   |   |
| ٤,١٧٨,٢١٦     | ٢,٠٣٣,٦٩٨      | -              | ٦,٢١١,٩١٤  |   |
| ١٧,٠٤٧,٣٧٧    | -              | -              | ١٧,٠٤٧,٣٧٧ |   |
| -             | -              | ١,٩٢٣,٠٧٧      | ١,٩٢٣,٠٧٧  |   |
| ٢١,٢٢٥,٥٩٣    | ٢,٠٣٣,٦٩٨      | ١,٩٢٣,٠٧٧      | ٢٥,١٨٢,٣٦٨ |   |
| ٢٠١٩          |                |                |            | الاستثمارات المتاحة للبيع<br>صناديق ومحافظ استثمارية<br>سندات<br>أسهم<br>إجمالي الاستثمارات المتاحة للبيع |
| المستوى الأول | المستوى الثاني | المستوى الثالث | الإجمالي   |   |
| ١٤,٥٩٨,١١٦    | ٣١,٢٥٣,٤١١     | -              | ٤٥,٨٥١,٥٢٧ |   |
| ٢٣,٠٥٠,٤١٧    | -              | -              | ٢٣,٠٥٠,٤١٧ |   |
| -             | -              | ١,٩٢٣,٠٧٧      | ١,٩٢٣,٠٧٧  |   |
| ٣٧,٦٤٨,٥٣٣    | ٣١,٢٥٣,٤١١     | ١,٩٢٣,٠٧٧      | ٧٠,٨٢٥,٠٢١ |   |

١٨- الوديعة النظامية

تمثل الوديعة النظامية ١٠٪ من رأس المال المدفوع وذلك وفقاً لمتطلبات نظام مراقبة شركات التأمين التعاوني في المملكة العربية السعودية. لا يمكن سحب هذه الوديعة النظامية بدون موافقة البنك المركزي السعودي. خلال عام ٢٠١٦ تم تخفيض رأس المال من ٤٠٠ مليون ريال سعودي إلى ٢٦٥ مليون ريال سعودي. قامت الشركة بمخاطبة البنك المركزي السعودي بغرض طلب سحب الفائض من الوديعة النظامية حيث أفاد البنك المركزي السعودي بأنه وبموجب المادة الثانية والخمسون من اللائحة التنفيذية بزيادة الوديعة النظامية لتصبح ١٥٪ من رأس المال بعد التخفيض ولم تقم الشركة بسحب الفائض والبالغ قيمته ٢٥٠ الف ريال سعودي. قامت الشركة بإيداع الوديعة النظامية بالبنك العربي الوطني.

١٩- رأس المال

يبلغ رأس المال المصرح به والمصدر والمدفوع بالكامل ٢٦٥ مليون ريال سعودي ويتكون من ٢٦,٥ مليون سهم بقيمة اسمية قدرها ١٠ ريال سعودي لكل سهم لعامي ٢٠٢٠ و ٢٠١٩. هذا وقد صدر قرار مجلس الإدارة بتاريخ ٢٠ ديسمبر ٢٠١٨ بالتوصية بزيادة رأس مال الشركة بمبلغ ٢٦٥ مليون ريال سعودي عن طريق طرح أسهم حقوق أولوية وسيتم هذا القرار كافة القوانين المنصوص عليها في الأنظمة واللوائح ذات العلاقة. بتاريخ ٢٩ أكتوبر ٢٠٢٠، أعلنت الشركة عن تعيين مستشاراً مالياً لإدارة الأكتتاب في أسهم حقوق الأولوية.



شركة التأمين العربية التعاونية  
(شركة مساهمة سعودية)  
إيضاحات حول القوائم المالية  
للسنة المنتهية في ٣١ ديسمبر ٢٠٢٠

٢٠ - المصاريف العمومية والإدارية

| ٢٠١٩            |                  | ٢٠٢٠            |                  |                |  |
|-----------------|------------------|-----------------|------------------|----------------|--|
| بالريال السعودي |                  | بالريال السعودي |                  |                |  |
| الاجمالي        | عمليات المساهمين | الاجمالي        | عمليات المساهمين | عمليات التأمين |  |
| ٣٩,٦٣٣,٢٧٤      | -                | ٣٠,٣٤٩,٥٧٣      | -                | ٣٠,٣٤٩,٥٧٣     | تكاليف موظفين                              |
| ٣,٣٨٩,٠٤٥       | -                | ٢,٧٩٣,٨٨٥       | -                | ٢,٧٩٣,٨٨٥      | تكاليف إشراف ورقابة                        |
| ٧,٦٧٩,٤٦٤       | -                | ٧,٣٨٤,١٩٨       | -                | ٧,٣٨٤,١٩٨      | مصاريف ادارة مطالبات                       |
| ٣,٠٣١,٣٧٣       | -                | ٣,٨٧٩,٨٤٢       | -                | ٣,٨٧٩,٨٤٢      | قرطاسية ومطبوعات                           |
| ٩٩,٦٨٣          | -                | ٣٩,٣٣٣          | -                | ٣٩,٣٣٣         | دعاية و اعلان                              |
| ٥,٨٩٦,١١٥       | ١٥٢,٧٣٦          | ٨,٠٤١,٠٨٠       | ٢٧٠,٧٥٠          | ٧,٧٧٠,٣٣٠      | أتعاب قانونية ومهنية                       |
| ١,٧١٣,٧٣٤       | ٢٠٤,٦٢٨          | ٦٩٢,٠٦٢         | ١٨٥,٨٧٠          | ٥٠٦,١٩٢        | إيجارات                                    |
| ١,٩٥٤,٠٩٧       | -                | ١,٩٥٤,٠٩٧       | -                | ١,٩٧١,٠٢٥      | إستهلاك أصل حق استخدام                     |
| ٢٩١,١٧٩         | -                | ٢١٧,٩٣٦         | -                | ٢١٧,٩٣٦        | مصاريف تمويل التزام إيجار                  |
| ١,٩٧٤,٥٧٣       | -                | ٢,٢٠٤,١١٩       | -                | ٢,٢٠٤,١١٩      | استهلاك (إيضاح ١٣)                         |
| ٢,٤٨٣,٢٠٥       | -                | ٢,١٥٢,٥٧٦       | -                | ٢,١٥٢,٥٧٦      | مصاريف تأمين                               |
| ٢,٣٠١,٠١٩       | -                | ١,٧١٣,٠٥٨       | -                | ١,٧١٣,٠٥٨      | إتصالات                                    |
| ٥٧٧,٢٥٩         | ١٠٤,٢٠٨          | ٢١٤,١١١         | ٣٩,٦٣٢           | ١٧٤,٤٧٩        | سفر وإقامة                                 |
| ١,١٦٤,٠٠٠       | ١,١٦٤,٠٠٠        | ١,٢٧٥,٠٠٠       | ١,٢٧٥,٠٠٠        | -              | مصاريف وبدلات حضور مجلس الإدارة            |
| ١,٦٧١,٣٦٨       | -                | ٢,٧٦٠,٢٣٣       | -                | ٢,٧٦٠,٢٣٣      | مصاريف ضريبة استقطاع وضريبة القيمة المضافة |
| ٧٢١,٨٩٠         | ١٨٦,٥١٣          | ٤٥٧,٨١٤         | ٨٦,٤١٥           | ٣٧١,٣٩٩        | أتعاب بنكية                                |
| ٢,٣٥٣,٩٦٥       | ٧٠,٨١٢           | ٢,٧٠٨,٥٨٤       | ٥٠,٢٥٦           | ٢,٦٥٨,٣٢٨      | أخرى                                       |
| ٧٦,٩٣٥,٢٤٣      | ١,٨٨٢,٨٩٧        | ٦٨,٨٥٤,٤٢٩      | ١,٩٠٧,٩٢٣        | ٦٦,٩٤٦,٥٠٦     |  |

٢١ - الزكاة وضريبة الدخل المستحقة

أ) الزكاة

يتكون وعاء الزكاة مما يلي:

| ٢٠١٩         | ٢٠٢٠         |                                 |
|--------------|--------------|---------------------------------|
| ريال سعودي   | ريال سعودي   |                                 |
| ٢٦٥,٠٠٠,٠٠٠  | ٢٦٥,٠٠٠,٠٠٠  | رأس المال                       |
| ٨٥,١٨٠,١٣٩   | ٨١,٥٢٦,٩٦٩   | مخصصات                          |
| (١٠,٢٥٨,٩٠١) | (٦,٥٩٨,٧٢٧)  | ممتلكات ومعدات، صافي            |
| (١,٩٢٣,٠٧٧)  | (١,٩٢٣,٠٧٧)  | استثمارات متاحة للبيع           |
| (٤٠,٠٠٠,٠٠٠) | (٤٠,٠٠٠,٠٠٠) | وديعة نظامية                    |
| (٧,٢٣٦,٢٩٧)  | (١١,٠١٧,٧٦٢) | تكاليف اكتتاب واثاق تأمين مؤجلة |
| (٢٠,٥٧٢,٨٩٧) | (٦٥,٥٤٢,٨٨٣) | خسائر متراكمة                   |
| ٢٧٠,١٨٨,٩٦٧  | ٢٢١,٤٤٤,٥٢٠  |                                 |
| (١٧,٥٢٦,٧٢٨) | ٨,٤٣٦,٠٥٥    |                                 |
| ٢٥٢,٦٦٢,٢٣٩  | ٢٢٩,٨٨٠,٥٧٥  |                                 |

الدخل / (الخسارة) المعدل الخاضع للزكاة  
وعاء الزكاة

شركة التأمين العربية التعاونية  
(شركة مساهمة سعودية)  
إيضاحات حول القوائم المالية  
للسنة المنتهية في ٣١ ديسمبر ٢٠٢٠

٢١- الزكاة وضريبة الدخل المستحقة (تتمة)

الزكاة للسنة

تتكون الزكاة المحملة للسنة من الآتي:

| ٢٠١٩        | ٢٠٢٠        |
|-------------|-------------|
| ريال سعودي  | ريال سعودي  |
| ١٧٣,٣٢٦,٢٩٦ | ١٦٤,٥٧١,٥٠٣ |
| ٤,٤٦٦,٦١٩   | ٤,٢٤١,٠٠٨   |

حصة المساهمين المؤسسين السعوديين والجمهور العام من وعاء الزكاة بواقع  
٧١,٥٩٪ (٢٠١٩: ٦٨,٦٠٪)  
الزكاة للسنة بواقع (٢,٥٪)

ب) ضريبة الدخل

تتكون ضريبة الدخل المحملة للسنة من الآتي:

| ٢٠١٩        | ٢٠٢٠        |
|-------------|-------------|
| ريال سعودي  | ريال سعودي  |
| (٥,٥٠٣,٣٩٣) | (٥,٠٦٩,٣١٧) |
| -           | -           |
| ٤,٤٦٦,٦١٩   | ٤,٢٤١,٠٠٨   |

حصة المساهمين غير السعوديين من صافي خسارة السنة المعدل بواقع ٢٨,٤١٪  
(٢٠١٩: ٣١,٤٪) (بعد احتساب الخسائر المتراكمة)  
ضريبة الدخل بواقع ٢٠٪  
الزكاة وضريبة الدخل للسنة

حملت الشركة مبلغ تقديري للزكاة والضريبة للسنة المنتهية في ٣١ ديسمبر ٢٠٢٠ قدره ٦,٠٠٠,٠٠٠ ريال سعودي (٢٠١٩: ٤,٥٥٢,٥٤٤ ريال سعودي).

ج) الحركة في المخصص خلال السنة

كانت الحركة في مخصص الزكاة وضريبة الدخل للسنة كالآتي:

| ٢٠١٩        | ٢٠٢٠        |
|-------------|-------------|
| ريال سعودي  | ريال سعودي  |
| ٥,٧١٤,١٠٧   | ٤,٦٣٥,٨١٣   |
| ٤,٥٥٢,٥٤٤   | ٦,٠٠٠,٠٠٠   |
| (٥,٦٣٠,٨٣٨) | (٤,٣٥٣,٨٣٣) |
| ٤,٦٣٥,٨١٣   | ٦,٢٨١,٩٨٠   |

المخصص بداية السنة  
المحمل للسنة  
المدفوع خلال السنة

## ٢١- الزكاة وضريبة الدخل المستحقة (تتمة)

### (د) الربوط الزكوية والضريبية

قدمت الشركة إقراراتها الضريبية والزكوية إلى الهيئة العامة للزكاة والدخل لجميع السنوات حتى السنة المالية المنتهية في ٣١ ديسمبر ٢٠١٩، وقد استلمت الشركة شهادة نهائية للسنة المالية المنتهية في ٣١ ديسمبر ٢٠١٩.

كما أنهت الشركة وضعها الضريبي الزكوي حتى العام ٢٠١١، واستلمت من الهيئة العامة للزكاة والدخل ربوط زكوية وضريبية للأعوام من ٢٠١٢ حتى ٢٠١٨ (بتواريخ مختلفة) وقامت الشركة بالإعترض على الربوط المذكورة وما يزال إعتراضها قيد الدراسة من قبل الأمانة العامة للجان الضريبية ولم يصدر به قرار نهائي من اللجان الإستئنافية بالأمانة حتى تاريخ إصدار هذه القوائم المالية.

واستلمت الشركة من الهيئة العامة للزكاة والدخل ربوط ضريبية قيمة مضافة لعامي ٢٠١٨ و ٢٠١٩ وقامت الشركة بالإعترض على الربوط المذكورة وما يزال إعتراضها قيد الدراسة من قبل الأمانة العامة للجان الضريبية ولم يصدر به قرار نهائي من اللجان الإستئنافية بالأمانة حتى تاريخ إصدار هذه القوائم المالية.

شركة التأمين العربية التعاونية  
(شركة مساهمة سعودية)  
إيضاحات حول القوائم المالية  
للسنة المنتهية في ٣١ ديسمبر ٢٠٢٠

٢٢- المعاملات مع الجهات ذات العلاقة وأرصدها

أ) عمليات التأمين

فيما يلي تفاصيل المعاملات الرئيسية مع الجهات ذات العلاقة خلال السنة وأرصدها في نهاية السنة:

| للسنة المنتهية في | للسنة المنتهية في | طبيعة المعاملة  | الجهة ذات العلاقة                         |
|-------------------|-------------------|---|---|
| ٣١ ديسمبر ٢٠١٩    | ٣١ ديسمبر ٢٠٢٠    |   |   |
| ٤,٨٥٦,٨٦٢         | ٦,٣٣٢,٣٣١         | - أقساط التأمين                                       | أعضاء مجلس الإدارة والشركات التي يمثلونها |
| ١,٥٤٤,٢٤٤         | ١,٦١٦,٦٣٤         | - مطالبات مدفوعة                                      |   |
| ٣,٨٠٤,٢٧٩         | ٤,٠٣٧,٠١٣         | مزايا قصيرة الاجل                                     | كبار موظفي الادارة                        |
| ١٥٩,٢٨٧           | ١٣٤,٩٤٤           | مكافأة نهاية الخدمة                                   |   |
|                   |                   |   | شركة التأمين العربية- لبنان               |
| ٥١١,٠١٧           | -                 | - رصيد مسدد الى شركة التأمين العربية                  | (مساهم)                                   |
| ١٦,٠٩٥            | ٤١,١٩٦            | - مصاريف مدفوعة من قبل شركة التأمين العربية عن الشركة |   |
| ٢,٧٩٩             | ١٤,٢٣٩            | - عمليات إعادة تأمين، صافي                            | شركة التأمين الأردنية (مساهم)             |

نشأت عن المعاملات مع الجهات ذات العلاقة اعلاه الأرصدة التالية كما في ٣١ ديسمبر:

| ٢٠١٩       | ٢٠٢٠       |  |
|------------|------------|--|
| ريال سعودي | ريال سعودي |  |
| (٤١,١٩٧)   | ٩,٦٥٢      | شركة التأمين العربية- لبنان- مساهم               |
| ٨٣,٣٤٦     | ٨٣,٣٤٦     | شركة التأمين الأردنية - مساهم                    |
| ٩٧٤,٥١٧    | ٨٧٧,١٢٠    | أعضاء مجلس الإدارة والشركات التي يمثلونها        |
| ٥٣٢,٩٩٦    | ٥٤٦,٧٦٧    | ذمة إعادة تأمين مستحقة على شركة التأمين الاردنية |

ب) عمليات المساهمين

تعويضات مجلس الادارة

فيما يلي بياناً لتعويضات مجلس الإدارة خلال السنة :

| ٣١ ديسمبر ٢٠١٩ | ٣١ ديسمبر ٢٠٢٠ |                                 |
|----------------|----------------|---------------------------------|
| ريال سعودي     | ريال سعودي     |                                 |
| ١,١٦٤,٠٠٠      | ١,٢٧٥,٠٠٠      | مصاريف وبدلات حضور مجلس الإدارة |

شركة التأمين العربية التعاونية  
(شركة مساهمة سعودية)  
إيضاحات حول القوائم المالية  
للسنة المنتهية في ٣١ ديسمبر ٢٠٢٠

٢٣ - مكافأة نهاية خدمة الموظفين

قامت الشركة بتقييم مكافأة نهاية الخدمة إكتوارياً كما في ٣١ ديسمبر ٢٠٢٠. وقد استخدمت طريقة ائتمان الوحدة المقدرة. يلخص الجدول التالي مكونات مكافأة نهاية الخدمة المعترف بها في قائمة دخل عمليات التأمين والمبالغ المعترف بها في قائمة الدخل الشامل لعمليات التأمين وفي قائمة المركز المالي:

| ٣١ ديسمبر ٢٠١٩<br>ريال سعودي | ٣١ ديسمبر ٢٠٢٠<br>ريال سعودي | المبالغ المدرجة في قائمة المركز المالي                                  |
|------------------------------|------------------------------|---|
| ١٠,٨٤٤,٨٧٩                   | ١٠,٤٢٧,٧٧٧                   | القيمة الحالية لمكافآت نهاية الخدمة                                     |
| ١٠,٨٤٤,٨٧٩                   | ١٠,٤٢٧,٧٧٧                   |   |
| ٣١ ديسمبر ٢٠١٩<br>ريال سعودي | ٣١ ديسمبر ٢٠٢٠<br>ريال سعودي | الحركة في القيمة الحالية لمكافأة نهاية الخدمة                           |
| ١٠,٦١٦,٢٨٨                   | ١٠,٨٤٤,٨٧٩                   | مكافآت نهاية الخدمة في بداية السنة                                      |
| ١,٣٦٧,٦٩٠                    | ١,٤١٢,٥٩٤                    | تكلفة الخدمة الحالية  |
| ٤٤٤,٩٧٧                      | ٣٠٤,٤١٩                      | تكلفة الفوائد   |
| ٥٩٤,٨٤٠                      | ٤٩٠,١٣٢                      | اعادة قياس مكافأة نهاية الخدمة  |
| (٢,١٧٨,٩١٦)                  | (٢,٦٢٤,٢٤٧)                  | المزايا المدفوعة  |
| ١٠,٨٤٤,٨٧٩                   | ١٠,٤٢٧,٧٧٧                   | القيمة الحالية للالتزامات المحددة المزايا في نهاية السنة                |
| ٣١ ديسمبر ٢٠١٩<br>ريال سعودي | ٣١ ديسمبر ٢٠٢٠<br>ريال سعودي | مصاريف مكافأة نهاية الخدمة (المعترف بها في قائمة الدخل لعمليات التأمين) |
| ١,٣٦٧,٦٩٠                    | ١,٤١٢,٥٩٤                    | تكلفة الخدمة الحالية  |
| ٤٤٤,٩٧٧                      | ٣٠٤,٤١٩                      | تكلفة الفوائد   |
| ١,٨١٢,٦٦٧                    | ١,٧١٧,٠١٣                    | القيمة الحالية للالتزامات المحددة المزايا في نهاية السنة                |

تقييم التزام وافتراضات المكافأة المحددة

يستند الالتزام بموجب هذه الخطة على افتراضات متنوعة ("الافتراضات الاكتوارية") بما في ذلك تقدير معدل الخصم ومعدل التضخم والمعدل المتوقع للزيادة في الأجر وأعمار التقاعد العادية. بناءً على الافتراضات، يتم تقدير التدفقات النقدية لموظفي الشركة ككل مما يعطي إجمالي المدفوعات المتوقعة خلال السنوات المستقبلية، والتي يتم خصمها للوصول إلى الالتزام في تاريخ التقرير. قد تؤثر أي تغييرات في الافتراضات الاكتوارية من فترة إلى أخرى على تحديد الالتزام المقدّر في تاريخ التقرير، والذي يتم احتسابه كربح أو خسارة اكتوارية للفترة.

الافتراضات الاكتوارية الرئيسية (فيما يتعلق بجدول مكافآت الموظفين) المستخدمة في التقييم في ٣١ ديسمبر ٢٠٢٠ كالتالي:

| ٣١ ديسمبر ٢٠١٩ | ٣١ ديسمبر ٢٠٢٠ | الإفتراضات الاكتوارية الأساسية |
|----------------|----------------|--------------------------------|
| ٪٣,٠٧          | ٪٢,٦٩          | معدل الخصم                     |
| ٪٣             | ٪٣             | معدل زيادة الرواتب             |
| ٦٠ سنة         | ٦٠ سنة         | سن التقاعد الطبيعي             |

يتم تحديد الافتراضات المتعلقة بالوفيات في المستقبل على أساس المشورة الإكتوارية وفقاً للإحصائيات المنشورة والخبرة في المنطقة.

#### ٢٤- تعهدات والالتزامات المحتملة

##### أ) الدعاوى القضائية

كما هو الحال بالنسبة لغالبية شركات التأمين، تقام دعاوى على الشركة خلال دورة أعمالها العادية. وبناءً على نصيحة المستشارين القانونيين، تعتقد الشركة بأن المحصلة النهائية لهذه القضايا لن يكون لها أثر جوهري على دخل الشركة أو وضعها المالي.

##### ب) الإلتزامات المحتملة

بتاريخ ٣١ ديسمبر ٢٠٢٠ بلغت الضمانات البنكية ٢,٧٣٣,٤٤٩ ريال سعودي (٢٠١٩: ٦,١٣٤,٩٩٩ ريال سعودي) لصالح مقدمي خدمات متنوعة وقد قام البنك باحتجاز تلك القيمة من حساب الشركة الجارى لديه - والتي تصنف تحت بند المصاريف المدفوعة مقدماً والموجودات الأخرى في قائمة المركز المالي. (إيضاح رقم ١٢)

#### ٢٥- الاحتياطي النظامي

وفقاً للنظام الأساسي للشركة والمادة ٧٠ (٢ ج) من اللائحة التنفيذية لشركات التأمين من البنك المركزي السعودي، يتم تحويل ٢٠٪ من صافي دخل السنة إلى الاحتياطي النظامي. ويجوز للشركة التوقف عن إجراء مثل هذا التحويل عندما يبلغ الاحتياطي ١٠٠٪ من رأس المال. إن الاحتياطي النظامي غير قابل للتوزيع. نتيجة للخسائر المتراكمة لم يتم هذا التحويل للسنة المنتهية في ٣١ ديسمبر ٢٠٢٠.

#### ٢٦- ربح / (خسارة) السهم الأساسي والمخفض

تم احتساب ربح / (خسارة) السهم للسنتين المنتهيتين في ٣١ ديسمبر ٢٠٢٠ و ٢٠١٩ وذلك بتقسيم صافي دخل / (خسارة) السنة على متوسط عدد الأسهم العادية المصرح بها والمصدرة خلال السنة والبالغة ٢٦,٥ مليون سهم.

#### ٢٧- - مصاريف إكتتاب أخرى

يمثل المبلغ المحمل كمصاريف إكتتاب أخرى إجمالي مبلغ تصفية حسابات مع أحد عملاء الشركة تعود الى سنوات سابقة و تتضمن مرتجع أقساط سيارات بمبلغ ١,١٥٤,١٣٧ ريال سعودي، إضافة إلى مطالبات تأمين بحري بمبلغ ٥,٥١٧,٤٧٢ ريال سعودي.

#### ٢٨- - القيمة العادلة للأدوات المالية

تشتمل الموجودات والمطلوبات المالية على النقدية وشبه النقدية، والودائع لأجل، والاستثمارات المتاحة للبيع، والاستثمارات المقتناة حتى تاريخ الاستحقاق، والمدينين، والدائنين، وبعض الموجودات والمطلوبات الأخرى. إن القيمة العادلة للموجودات والمطلوبات المالية لا تختلف كثيراً عن قيمتها الدفترية، فيما عدا الأدوات المالية غير المتداولة حيث تقيد بالتكلفة.

## ٢٩- المعلومات القطاعية

تماشياً مع طريقة إعداد التقارير الداخلية بالشركة، اعتمدت الإدارة القطاعات التشغيلية بالنسبة لنشاطات الشركة وموجوداتها ومطلوباتها كما هو مبين أدناه.

لا تشمل نتائج القطاعات التشغيلية توزيع المصاريف العمومية والإدارية، وإيرادات التأمين الأخرى والإيرادات الأخرى على القطاعات التشغيلية.

لا تشمل موجودات القطاعات توزيع النقدية وشبه النقدية، والودائع لأجل، والاستثمارات، وأقساط تأمين وأرصدة إعادة التأمين المدينة والمبالغ المستحقة من جهات ذات علاقة، والمصاريف المدفوعة مقدماً والموجودات الأخرى، والمبالغ المستحقة من عمليات المساهمين، والممتلكات والمعدات، صافي، على القطاعات التشغيلية.

لا تشمل مطلوبات القطاعات توزيع الذمم الدائنة، وذمم معيدي التأمين، المبالغ المستحقة والمطلوبات الأخرى، والمبالغ المستحقة إلى عمليات المساهمين، والمبالغ المستحقة إلى جهات ذات علاقة، ومكافأة نهاية الخدمة للموظفين، وتوزيعات الفائض المستحقة على القطاعات التشغيلية.

يتم تسجيل الموجودات غير الموزعة والالتزامات غير المخصصة للرئيس التشغيلي وصانع القرار على المبدأ التراكمي ولم يتم الإبلاغ عنها في إطار القطاعات ذات الصلة.

فيما يلي القطاعات التشغيلية المحددة لأغراض الإبلاغ ؛

|        |                                      |
|--------|--------------------------------------|
| طبي    | تأمين الطبي للشركات والأفراد         |
| سيارات | تأمين السيارات للشركات والأفراد      |
| حريق   | حريق                                 |
| هندسي  | بناء                                 |
| بحري   | بحري                                 |
| أخرى   | تأمين الطيران، وتأمين الحوادث العامه |

شركة التأمين العربية التعاونية  
(شركة مساهمة سعودية)  
إيضاحات حول القوائم المالية  
للسنة المنتهية في ٣١ ديسمبر ٢٠٢٠

٢٩- القطاعات التشغيلية (تتمة)

| عمليات التأمين |             |            |            |           |            |             |
|----------------|-------------|------------|------------|-----------|------------|-------------|
| الصحي          | المركبات    | الحريق     | الهندسي    | البحري    | الآخري     | المجموع     |
| ريال سعودي     |             |            |            |           |            |             |
| ١٣,٦٧١,٤٥٨     | -           | ١٣,٢٩٦,٧٨٠ | ٨,٥٧٦,٧٦٣  | ١,٩٦١,٨٦٠ | ٥,٣٩٧,٨٦٨  | ٤٢,٩٠٤,٧٢٩  |
| ٣,٩٥٣,٠١٢      | ١٣,٠٥٨,٨٧٤  | ٢,١٦٠,٨٨٨  | ٤,٨٠٥,٥٣٣  | ١,٩٦٨,٧١٤ | ٨,٠٣٠,٨٢٥  | ٣٣,٩٧٧,٨٤٦  |
| ٦,٧٤٣,٠٠٠      | -           | ١,٤٠٢,٠٠٠  | ٩٦٢,٠٠٠    | ٢٣٨,٠٠٠   | ٣٣,٧٢٥     | ٩,٣٧٨,٧٢٥   |
| ٣,٣٠٥,٤٨٥      | ٤,٧٦٦,١٩٦   | ١,٢٩٢,٣٢٤  | ٦٩٤,٦٩٢    | ٢٦٣,٤٢٧   | ٦٩٥,٦٣٨    | ١١,٠١٧,٧٦٢  |
| -              | -           | -          | -          | -         | -          | ٢٩٩,٠٣١,٩٥٤ |
| ٢٧,٦٧٢,٩٥٥     | ١٧,٨٢٥,٠٧٠  | ١٨,١٥١,٩٩٢ | ١٥,٠٣٨,٩٨٨ | ٤,٤٣٢,٠٠١ | ١٤,١٥٨,٠٥٦ | ٣٩٦,٣١١,٠١٦ |
| <b>مطلوبات</b> |             |            |            |           |            |             |
| ٥٦,٣١٣,٤٢٩     | ٤٨,٣٥٣,٩٠٢  | ١٥,١٥٦,٨٠١ | ١٠,١٤٦,٦١٧ | ٢,٧١٩,٥٢٨ | ٨,١١٢,٢٦٧  | ١٤٠,٨٠٢,٥٤٤ |
| -              | -           | ١,٢٣٧,٥١٧  | ٩٦٧,٢٣٧    | ٦٧٤,٨٠٥   | ٣٩٨,٢١٨    | ٣,٢٧٧,٧٧٧   |
| ١٥,٣٣١,٦٦٧     | ٤٠,٥٤٦,٣١٨  | ٢,٢٢٤,٣٠٤  | ٧,١٨٤,٣٨٩  | ٢,٧٧٧,٢٨٥ | ١٢,٨٢٣,٢٠٦ | ٨٠,٨٨٧,١٦٩  |
| ٢١,٢٤١,٠٠٠     | ٣٤,٧٠٣,٠٠٠  | ١,٥٧٧,٠٠٠  | ١,٥٣٦,٠٠٠  | ٤٥١,٠٠٠   | ٤٧٣,٧٢٣    | ٥٩,٩٨١,٧٢٣  |
| ١٢,٣٠٤,٠٠٠     | ٢,١٠٧,٠٠٠   | ٤,٠٠٠      | ١٠٨,٠٠٠    | -         | ١,١٠٧,٠٠٠  | ١٥,٦٣٠,٠٠٠  |
| -              | -           | -          | -          | -         | -          | ٩٥,٧٣١,٨٠٣  |
| ١٠٥,١٩٠,٠٩٦    | ١٢٥,٧١٠,٢٢٠ | ٢٠,١٩٩,٦٢٢ | ١٩,٩٤٢,٢٤٣ | ٦,٦٢٢,٦١٨ | ٢٢,٩١٤,٤١٤ | ٣٩٦,٣١١,٠١٦ |

للسنة المنتهية في ٣١ ديسمبر ٢٠٢٠  
القطاعات التشغيلية  
موجودات  
حصة معيدي التأمين من الأقساط غير المكتسبة  
حصة معيدي التأمين من المطالبات تحت التسوية  
حصة معيد التأمين من المطالبات المتكبدة وغير المبلغ عنها  
تكاليف اكتتاب مؤجلة  
موجودات غير موزعة

مطلوبات  
أقساط تأمين غير مكتسبة  
عمولات إعادة تأمين غير مكتسبة  
مطالبات تحت التسوية  
مطالبات متكبدة وغير ملغ عنها  
إحتياطي عجز أقساط تأمين واحتياطيات أخرى  
مطلوبات غير موزعة



شركة التأمين العربية التعاونية  
(شركة مساهمة سعودية)  
إيضاحات حول القوائم المالية  
للسنة المنتهية في ٣١ ديسمبر ٢٠٢٠

٢٩ - القطاعات التشغيلية (تتمة)

| عمليات التأمين |             |            |            |           |            |             |
|----------------|-------------|------------|------------|-----------|------------|-------------|
| الصحي          | المركبات    | الحريق     | الهندسي    | البحري    | الآخري     | المجموع     |
| ريال سعودي     |             |            |            |           |            |             |
| ٢٩,٦٣٨,٤٠٢     | -           | ١٠,٥٢٣,٠٩٨ | ٧,٣٢٨,٣٠٦  | ٢,٣٤٧,٣٧٧ | ٦,٠٢٥,٨٧٩  | ٥٥,٨٦٣,٠٦٢  |
| ٧,١٦٥,٩٦٧      | ٩,٠٦٢,٠٩٨   | ٣,١٣٥,٦٠٠  | ٥,٥٤٣,٣٢٥  | ٣,٧٨١,٦١٥ | ٨,٤٦٣,٣٤٧  | ٣٧,١٥١,٩٥٢  |
| ١٠,١٥٠,٠٠٠     | -           | ١,٢٥٣,٠٠٠  | ٨٢٦,٠٠٠    | ٥٧٥,٠٠٠   | ١,٦٩٩,٧٢٥  | ١٤,٥٠٣,٧٢٥  |
| ٢,٤٩٦,١٦٧      | ١,٨٠٣,٤٢٦   | ١,١٧٦,١٣١  | ٧٦٢,٧٧٩    | ١٩٤,٤٢٩   | ٨٠٣,٣٦٥    | ٧,٢٣٦,٢٩٧   |
| -              | -           | -          | -          | -         | -          | ٣٠٥,٦٣١,٥٢١ |
| ٤٩,٤٥٠,٥٣٦     | ١٠,٨٦٥,٥٢٤  | ١٦,٠٨٧,٨٢٩ | ١٤,٤٦٠,٤١٠ | ٦,٨٩٨,٤٢١ | ١٦,٩٩٢,٣١٦ | ٤٢٠,٣٨٦,٥٥٧ |
| <b>مطلوبات</b> |             |            |            |           |            |             |
| ٨١,١٩٩,٤١٥     | ٣٤,٧٩٠,٧٩٤  | ١٢,٠٧٧,٠٦٢ | ٨,٥١٦,٥٥٣  | ٣,٠٣٧,٥٧٢ | ٨,٩٨٠,٥٤٧  | ١٤٨,٦٠١,٩٤٣ |
| -              | -           | ١,٠٢٩,٢٢٠  | ١,٤٠٨,٢٦٣  | ٨٧٩,٠٩٩   | ٣٠٦,٠٥١    | ٣,٦٢٢,٦٣٣   |
| ١٥,٨٢٨,٦٩٩     | ٣٩,٠٦٨,٢٤٨  | ٣,٢٠٨,٢٠٣  | ٧,٦٣٨,٦٦٠  | ٥,١٦٦,٦٥٠ | ١٢,٧٩٣,٠٨٢ | ٨٣,٧٠٣,٥٤٢  |
| ٢١,٥٦٥,٠٠٠     | ٣٦,٤٧٨,٠٠٠  | ١,٤٣٨,٠٠٠  | ١,٢٣٣,٠٠٠  | ٩٠٤,٠٠٠   | ٢,٨٦٩,٧٢٣  | ٦٤,٤٨٧,٧٢٣  |
| ٩,٨١١,٠٠٠      | ٢,٦٢٩,٠٠٠   | ١,٦٦٤,٠٠٠  | ٦٦٦,٨٠٠    | -         | ٣٨٨,٠٠٠    | ١٥,١٥٨,٨٠٠  |
| -              | -           | -          | -          | -         | -          | ١٠٤,٨١١,٩١٦ |
| ١٢٨,٤٠٤,١١٤    | ١١٢,٩٦٦,٠٤٢ | ١٩,٤١٦,٤٨٥ | ١٩,٤٦٣,٢٧٦ | ٩,٩٨٧,٣٢١ | ٢٥,٣٣٧,٤٠٣ | ٤٢٠,٣٨٦,٥٥٧ |

للسنة المنتهية في ٣١ ديسمبر ٢٠١٩  
القطاعات التشغيلية  
موجودات

حصة معيدي التأمين من الأقساط غير المكتسبة  
حصة معيدي التأمين من المطالبات تحت التسوية  
حصة معيد التأمين من المطالبات المتكبدة وغير المبلغ عنها  
تكاليف اكتتاب مؤجلة  
موجودات غير موزعة

أقساط تأمين غير مكتسبة  
عمولات إعادة تأمين غير مكتسبة  
مطالبات تحت التسوية  
مطالبات متكبدة وغير ملغ عنها  
إحتياطي عجز أقساط تأمين واحتياطيات أخرى  
مطلوبات غير موزعة

شركة التأمين العربية التعاونية  
(شركة مساهمة سعودية)  
إيضاحات حول القوائم المالية  
للسنة المنتهية في ٣١ ديسمبر ٢٠٢٠

٢٩- القطاعات التشغيلية (تتمة)

للسنة المنتهية في ٣١ ديسمبر ٢٠٢٠

| القطاعات التشغيلية  | الصحي         | المركبات     | الحريق       | الهندسي      | البحري      | الآخري      | المجموع       |
|---|---------------|--------------|--------------|--------------|-------------|-------------|---------------|
|   | ريال سعودي    |              |              |              |             |             |               |
| <b>الإيرادات</b>  |               |              |              |              |             |             |               |
| إجمالي أقساط التأمين المكتتبة   | ١٢٩,٢٩٠,٥٣٣   | ١٣٠,٩٢٣,٢٦٠  | ٣٥,٥٠١,٣٩٢   | ٢٥,١٥١,٥٨٣   | ٩,٨٩٠,٧٥٤   | ١٥,٦٧٤,١٢٤  | ٣٤٦,٤٣١,٦٤٦   |
| - مباشر   |               |              |              |              |             |             |               |
| أقساط إعادة التأمين المسندة:  |               |              |              |              |             |             |               |
| دولي  | (٢٦,٩٤٦,٦٦١)  | -            | (٢٩,٥٨٠,٨٢٤) | (١٩,١١٠,١١٦) | (٦,٦١٣,١٢٦) | (٨,٥٠٤,٥٥٩) | (٩٠,٧٥٥,٢٨٦)  |
| محلي  | (١٣٧,٧١٢)     | -            | (٢,٣٧٧,٣٧٤)  | (١,٤٥٥,٢٤٢)  | (٧٨٧,٥٦٦)   | (٧٩٦,٢٦٤)   | (٥,٥٥٤,١٥٨)   |
| مصاريق فائض الخسارة   | -             | (١,٧٥٥,٠٠٠)  | (٥٢٦,٧٧٠)    | (١,٤٢٤,٢٣٠)  | (٦١٤,٠٠٠)   | -           | (٤,٣٢٠,٠٠٠)   |
| صافي أقساط التأمين المكتتبة   | ١٠٢,٢٠٦,١٦٠   | ١٢٩,١٦٨,٢٦٠  | ٣,٠١٦,٤٢٤    | ٣,١٦١,٩٩٥    | ١,٨٧٦,٠٦٢   | ٦,٣٧٣,٣٠١   | ٢٤٥,٨٠٢,٢٠٢   |
| التغير في أقساط التأمين غير المكتتبة، صافي                            | ٨,٩١٩,٠٤٢     | (١٣,٥٦٣,١٠٨) | (٣٠٦,٠٥٦)    | (٣٨١,٦٠٨)    | (٦٧,٤٧٣)    | ٢٤٠,٢٦٩     | (٥,١٥٨,٩٣٤)   |
| صافي أقساط التأمين المكتتبة   | ١١١,١٢٥,٢٠٢   | ١١٥,٦٠٥,١٥٢  | ٢,٧١٠,٣٦٨    | ٢,٧٨٠,٣٨٧    | ١,٨٠٨,٥٨٩   | ٦,٦١٣,٥٧٠   | ٢٤٠,٦٤٣,٢٦٨   |
| عمولة إعادة تأمين مكتتبة  | -             | -            | -            | -            | -           | -           | -             |
| صافي الإيرادات  | ١١١,١٢٥,٢٠٢   | ١١٥,٦٠٥,١٥٢  | ٥,٦٧٦,٨٠٤    | ٦,٦٥٩,٣٤٩    | ٥,٠٩٩,٤٧٦   | ٧,٩١٠,٢٦٠   | ٢٥٢,٠٧٦,٢٤٣   |
| <b>تكاليف ومصاريق الإكتتاب</b>  |               |              |              |              |             |             |               |
| إجمالي المطالبات المدفوعة   | (١٤٦,٠٧٧,٣٤٦) | (٧٢,٣٥٢,٨٦٧) | (١,٢٧٨,٩١٣)  | (٣,٤٨٧,٠٦٩)  | (٢,١٦٠,٤٤٧) | (٢,٧٤٩,٨٤٨) | (٢٢٨,١٠٦,٤٩٠) |
| حصة معيدي التأمين من المطالبات المدفوعة                               | ٦١,٣٠٧,٨١١    | ٢,٥١٦,٥٠٠    | ٩٨٣,٠٦٧      | ٢,٤٨٤,٢٥١    | ١,٥٣٤,٤٩٤   | ١,٧٩٤,١١٧   | ٧٠,٦٢٠,٢٤٠    |
| صافي المطالبات المدفوعة   | (٨٤,٧٦٩,٥٣٥)  | (٦٩,٨٣٦,٣٦٧) | (٢٩٥,٨٤٦)    | (١,٠٠٢,٨١٨)  | (٦٢٥,٩٥٣)   | (٩٥٥,٧٣١)   | (١٥٧,٤٨٦,٢٥٠) |
| التغير في المطالبات تحت التسوية، صافي                                 | (٢,٧١٥,٩٢٣)   | ٢,٥١٨,٧٠٦    | ٩,١٨٧        | (٢٨٣,٥٢٠)    | ٥٧٦,٤٦٤     | (٤٦٢,٦٤٧)   | (٣٥٧,٧٣٣)     |
| التغير في المطالبات المتكبدة والغير مبلغ عنها                         | (٣,٠٨٣,٠٠٠)   | ١,٧٧٥,٠٠٠    | ١٠,٠٠٠       | (١٦٧,٠٠٠)    | ١١٦,٠٠٠     | ٧٣٠,٠٠٠     | (٦١٩,٠٠٠)     |
| صافي المطالبات المتكبدة   | (٩٠,٥٦٨,٤٥٨)  | (٦٥,٥٤٢,٦٦١) | (٢٧٦,٦٥٩)    | (١,٤٥٣,٣٣٨)  | ٦٦,٥١١      | (٦٨٨,٣٧٨)   | (١٥٨,٤٦٢,٩٨٣) |
| تكاليف إكتتاب وثائق تأمين التغير في احتياطي عجز تأمين واحتياطيات أخرى | (٥,٤١٣,٣٨٦)   | (٩,٢٢٩,٤٦٥)  | (٢,١٦٨,٦٦٤)  | (٢,١٦٧,٠٠٦)  | (٧٢٤,٢٣٥)   | (١,١٠٩,٩١٥) | (٢٠,٨١٢,٦٧١)  |
| تكاليف إكتتاب أخرى  | (٢,٤٩٣,٠٠٠)   | ٥٢٢,٠٠٠      | ١,٦٦٠,٠٠٠    | ٥٥٨,٨٠٠      | -           | (٧١٩,٠٠٠)   | (٤٧١,٢٠٠)     |
| تكاليف إكتتاب أخرى  | -             | (١,١٥٤,١٣٧)  | -            | -            | (٥,٥١٧,٤٧٢) | -           | (٦,٦٧١,٦٠٩)   |
| إجمالي تكاليف ومصاريق الإكتتاب  | (٩٨,٤٧٤,٨٤٤)  | (٧٥,٤٠٤,٢٦٣) | (٧٨٥,٣٢٣)    | (٣,٠٦١,٥٤٤)  | (٦,١٧٥,١٩٦) | (٢,٥١٧,٢٩٣) | (١٨٦,٤١٨,٤٦٣) |
| صافي ربح الإكتتاب   | ١٢,٦٥٠,٣٥٨    | ٤٠,٢٠٠,٨٨٩   | ٤,٨٩١,٤٨١    | ٣,٥٩٧,٨٠٥    | (١,٠٧٥,٧٢٠) | ٥,٣٩٢,٩٦٧   | ٦٥,٦٥٧,٧٨٠    |
| <b>(مصروفات) / إيرادات تشغيل أخرى</b>                                 |               |              |              |              |             |             |               |
| مخصص ديون مشكوك في تحصيلها  |               |              |              |              |             |             | ٨,٢٣٥,٤١٢     |
| مصاريق إدارية وعمومية   |               |              |              |              |             |             | (٦٦,٩٤٦,٥٠٦)  |
| دخل عمولة على الودائع   |               |              |              |              |             |             | ٧٨,١٢٢        |
| توزيعات ارباح   |               |              |              |              |             |             | ١,١١٨,٨٠٥     |
| إجمالي إيرادات / (مصروفات) تشغيل أخرى                                 |               |              |              |              |             |             | (٥٧,٥١٤,١٦٧)  |
| صافي فائض عمليات التأمين  |               |              |              |              |             |             | ٨,١٤٣,٦١٣     |

شركة التأمين العربية التعاونية  
(شركة مساهمة سعودية)  
إيضاحات حول القوائم المالية  
للسنة المنتهية في ٣١ ديسمبر ٢٠٢٠

٢٩ - القطاعات التشغيلية (تتمة)

| للسنة المنتهية في ٣١ ديسمبر ٢٠١٩ |              |              |              |             |             |               | القطاعات التشغيلية                            |
|----------------------------------|--------------|--------------|--------------|-------------|-------------|---------------|---|
| الصحي                            | المركبات     | الحريق       | الهندسي      | البحري      | الآخرى      | المجموع       |   |
| ريال سعودي                       |              |              |              |             |             |               |   |
|                                  |              |              |              |             |             |               | <b>الإيرادات</b>                              |
|                                  |              |              |              |             |             |               | إجمالي أقساط التأمين المكتتبه                 |
| ١٦١,٤٥١,٧٠٤                      | ١٠٦,٥٣٩,٥٥٠  | ٢٢,٦٤٨,٥٧٦   | ١٥,٩٦١,٠٩٧   | ١١,٢٤٧,٣٥٠  | ١٤,٥٧٠,٢٠٤  | ٣٣٢,٤١٨,٤٨١   | - مباشر                                       |
|                                  |              |              |              |             |             |               | أقساط إعادة التأمين المسندة:                  |
| (٤٧,١٦٣,٣٧٠)                     | -            | (١٨,٧٢٩,٨٤١) | (١١,٩٣٩,٩٧٤) | (٧,٢٤٥,٧٣٣) | (٩,٠٩٠,٩٢٢) | (٩٤,١٦٩,٨٤٠)  | دولي  |
| (١١,٧٩٠,٨٤٢)                     | -            | (١,٠٠٥,٤٩٩)  | (١,٣٨١,١٨٧)  | (٩٦٠,٥٩٥)   | (٩٢٦,١٨٦)   | (١٦,٠٦٤,٣٠٩)  | محلي  |
| -                                | (٢,٢٣٨,٠٠٠)  | (٥٢٦,٧٧٠)    | (١,٤٢٤,٢٢٦)  | (٦١٤,٠٠٤)   | -           | (٤,٨٠٣,٠٠٠)   | مصاريف فائض الخسارة                           |
| ١٠٢,٤٩٧,٤٩٢                      | ١٠٤,٣٠١,٥٥٠  | ٢,٣٨٦,٤٦٦    | ١,٢١٥,٧١٠    | ٢,٤٢٧,٠١٨   | ٤,٥٥٣,٠٩٦   | ٢١٧,٣٨١,٣٣٢   | صافي أقساط التأمين المكتتبه                   |
| (٦,١٤٢,٠٧٣)                      | ١٠,٠٩٠,٠٢٩   | (٤٠٨,٩٥٦)    | ٤٩٦,٣١٣      | ٦٤٠,٩٩٨     | ٤٩٦,٣٠٠     | ٥,١٧٢,٦١١     | التغير في أقساط التأمين غير المكتتبه، صافي    |
| ٩٦,٣٥٥,٤١٩                       | ١١٤,٣٩١,٥٧٩  | ١,٩٧٧,٥١٠    | ١,٧١٢,٠٢٣    | ٣,٠٦٨,٠١٦   | ٥,٠٤٩,٣٩٦   | ٢٢٢,٥٥٣,٩٤٣   | صافي أقساط التأمين المكتتبه                   |
| ٣,٦٣٧,٨٤٣                        | -            | ٣,٨٨٠,١٨٧    | ٣,٢٣٧,٦٣٣    | ٣,٧٣٠,٢٥٠   | ١,٨٨٤,٤٢٠   | ١٦,٣٧٠,٣٣٣    | عمولة إعادة تأمين مكتتبه                      |
| ٩٩,٩٩٣,٦٦٢                       | ١١٤,٣٩١,٥٧٩  | ٥,٨٥٧,٦٩٧    | ٤,٩٤٩,٦٥٦    | ٦,٧٩٨,٢٦٦   | ٦,٩٣٣,٨١٦   | ٢٣٨,٩٢٤,٢٧٦   | <b>صافي الإيرادات</b>                         |
|                                  |              |              |              |             |             |               | <b>تكاليف ومصاريف الإكتتاب</b>                |
| (١٥١,٨٨٤,٢٣٥)                    | (٨١,٩٢٦,٦٢٦) | (١,٧٨٨,٩٠٩)  | (٤,٨٥٥,٦٨٩)  | (٤,٣٨٣,٣٧٣) | (٣,٨٦٧,٢٦٠) | (٢٤٨,٧٠٦,٠٩٢) | إجمالي المطالبات المدفوعة                     |
| ٧١,١٣٠,١٣٨                       | ١,٨٩٧,٥٣٩    | ١,٧٢٢,١٦٦    | ٣,٨٨٣,٩٢٩    | ٣,٥٥٧,٥٥١   | ٢,٦٤٣,٩٥٨   | ٨٤,٨٣٥,٢٨١    | حصة معيدي التأمين من المطالبات المدفوعة       |
| (٨٠,٧٥٤,٠٩٧)                     | (٨٠,٠٢٩,٠٨٧) | (٦٦,٧٤٣)     | (٩٧١,٧٦٠)    | (٨٢٥,٨٢٢)   | (١,٢٢٣,٣٠٢) | (١٦٣,٨٧٠,٨١١) | صافي المطالبات المدفوعة                       |
| ٣,٨١٠,٧٢٠                        | (٨,٨٧٠,٤٢٣)  | ٩٢,٨٩٤       | ٥٤,١٧٨       | (١٧٥,٧٩٨)   | (٢١٥,٤٤٦)   | (٥,٣٠٣,٨٧٥)   | التغير في المطالبات تحت التسوية، صافي         |
| (٦,٧٦٤,٠٠٠)                      | ٤,٣٨٣,٠٠٠    | (٦٤,٠٠٠)     | ٣٢,٠٠٠       | ٥٩,٠٠٠      | ٣٦,٠٠٠      | (٢,٣١٨,٠٠٠)   | التغير في المطالبات المتكبدة والغير مبلغ عنها |
| (٨٣,٧٠٧,٣٧٧)                     | (٨٤,٥١٦,٥١٠) | (٣٧,٨٤٩)     | (٨٨٥,٥٨٢)    | (٩٤٢,٦٢٠)   | (١,٤٠٢,٧٤٨) | (١٧١,٤٩٢,٦٨٦) | صافي المطالبات المتكبدة                       |
| (٥,١٥٥,٩٥٦)                      | (٦,٧٦١,٥١٥)  | (١,٩٤٣,٣٤٦)  | (١,٦٣٩,٩٨٠)  | (٨٣٣,٠٥٤)   | (١,٢٨٨,١٨٠) | (١٧,٦٢٢,٠٣١)  | تكاليف إكتتاب وثائق تأمين                     |
| (٢,٦٨٣,٠٠١)                      | ٤٩,٠٠٠       | (١,٣٩٣,٠٠٠)  | ٥٥,٢٠٠       | -           | (٣٨٧,٩٩٩)   | (٤,٣٥٩,٨٠٠)   | التغير في احتياطي عجز الاقساط                 |
| (٩١,٥٤٦,٢٣٤)                     | (٩١,٢٢٩,٠٢٥) | (٣,٣٧٤,١٩٥)  | (٢,٤٧٠,٣٦٢)  | (١,٧٧٥,٦٧٤) | (٣,٠٧٨,٩٢٧) | (١٩٣,٤٧٤,٥١٧) | <b>إجمالي تكاليف ومصاريف الإكتتاب</b>         |
| ٨,٤٤٦,٩٢٨                        | ٢٣,١٦٢,٥٥٤   | ٢,٤٨٣,٥٠٢    | ٢,٤٧٩,٢٩٤    | ٥,٠٢٢,٥٩٢   | ٣,٨٥٤,٨٨٩   | ٤٥,٤٤٩,٧٥٩    | صافي ربح الإكتتاب                             |
|                                  |              |              |              |             |             |               | <b>(مصرفات) / إيرادات تشغيل أخرى</b>          |
|                                  |              |              |              |             |             |               | مخصص ديون مشكوك في تحصيلها                    |
|                                  |              |              |              |             |             |               | مصاريف إدارية وعمومية                         |
|                                  |              |              |              |             |             |               | دخل عمولة على الودائع                         |
|                                  |              |              |              |             |             |               | توزيعات ارباح                                 |
| (٨٧,١٩٢,٢٥٦)                     |              |              |              |             |             | (١٣,٥٨٦,٣٥٢)  | <b>إجمالي إيرادات (مصرفات) تشغيل أخرى</b>     |
| (٤١,٧٤٢,٤٩٧)                     |              |              |              |             |             | ٣٧٦,٨٤٦       | صافي عجز عمليات التأمين                       |

شركة التأمين العربية التعاونية

(شركة مساهمة سعودية)

إيضاحات حول القوائم المالية

للسنة المنتهية في ٣١ ديسمبر ٢٠٢٠

٣٠ - معلومات إضافية

- قائمة المركز المالي

| ريال سعودي  |                  |                |                |                  |                |
|---|------------------|----------------|----------------|------------------|----------------|
| ٣١ ديسمبر ٢٠١٩  |                  |                | ٣١ ديسمبر ٢٠٢٠ |                  |                |
| الأجمالي  | عمليات المساهمين | عمليات التأمين | الأجمالي       | عمليات المساهمين | عمليات التأمين |
| ٦٦,٥٩٢,٦٦٢  | ٤٢,٥٨٦,٦٠٢       | ٢٤,٠٠٦,٠٦٠     | ١٤٩,٣٢٧,٤٥٤    | ١١٥,٩٧٦,٣٨٥      | ٣٣,٣٥١,٠٦٩     |
| ١١٠,٤٦٢,٧٦١   | -                | ١١٠,٤٦٢,٧٦١    | ١٤١,١١٣,٧٣٧    | -                | ١٤١,١١٣,٧٣٧    |
| ٥٥,٨٦٣,٠٦٢  | -                | ٥٥,٨٦٣,٠٦٢     | ٤٢,٩٠٤,٧٢٩     | -                | ٤٢,٩٠٤,٧٢٩     |
| ٣٧,١٥١,٩٥٢  | -                | ٣٧,١٥١,٩٥٢     | ٣٣,٩٧٧,٨٤٦     | -                | ٣٣,٩٧٧,٨٤٦     |
| ١٤,٥٠٣,٧٢٥  | -                | ١٤,٥٠٣,٧٢٥     | ٩,٣٧٨,٧٢٥      | -                | ٩,٣٧٨,٧٢٥      |
| ٧,٢٣٦,٢٩٧   | -                | ٧,٢٣٦,٢٩٧      | ١١,٠١٧,٧٦٢     | -                | ١١,٠١٧,٧٦٢     |
| ١٤٩,٩٩٧,٧٢٨   | ١٢٠,١٤٣,٠٤٠      | ٢٩,٨٥٤,٦٨٨     | ١٠٤,١٥٣,٥١٢    | ٧١,٥٠٠,٣٨٧       | ٣٢,٦٥٣,١٢٥     |
| ١٠١,٩٨٦,٩٦٨   | -                | ١٠١,٩٨٦,٩٦٨    | ٤١,٩٠٩,٦٤٠     | -                | ٤١,٩٠٩,٦٤٠     |
| ٨٣,٣٤٦  | -                | ٨٣,٣٤٦         | ٩٢,٩٩٨         | -                | ٩٢,٩٩٨         |
| ١٦,٩٧٨,٦٠٣  | ١,١٨٧,٢٦٦        | ١٥,٧٩١,٣٣٧     | ١٨,٣١٣,٥١٣     | ٧٢٢,٨٠٧          | ١٧,٥٩٠,٧٠٦     |
| ٦,٧٣٣,٥٥٨   | -                | ٦,٧٣٣,٥٥٨      | ٥,٣٧١,٩٥٢      | -                | ٥,٣٧١,٩٥٢      |
| ١٢٩,١٥٧,٥٧٢   | ١١٩,١٥٧,٥٧٢      | ١٠,٠٠٠,٠٠٠     | ٦٣,٧٦٤,٢٠٨     | ٤٣,٤١٤,٢٠٨       | ٢٠,٣٥٠,٠٠٠     |
| ٦,٧١٢,٨٠٣   | -                | ٦,٧١٢,٨٠٣      | ٦,٥٩٨,٧٢٧      | -                | ٦,٥٩٨,٧٢٧      |
| ٤٠,٠٠٠,٠٠٠  | ٤٠,٠٠٠,٠٠٠       | -              | ٤٠,٠٠٠,٠٠٠     | ٤٠,٠٠٠,٠٠٠       | -              |
| ٣,٨٥٩,٣١٧   | ٣,٨٥٩,٣١٧        | -              | ٤,٢٩٠,٢٨٠      | ٤,٢٩٠,٢٨٠        | -              |
| ٧٤٧,٣٢٠,٣٥٤   | ٣٢٦,٩٣٣,٧٩٧      | ٤٢٠,٣٨٦,٥٥٧    | ٦٧٢,٢١٥,٠٨٣    | ٢٧٥,٩٠٤,٠٦٧      | ٣٩٦,٣١١,٠١٦    |
| <b>الموجودات</b>  |                  |                |                |                  |                |
| النقدية وما في حكمها                                    |                  |                |                |                  |                |
| أقساط التأمين ودمع معيدي التأمين المدينة، صافي          |                  |                |                |                  |                |
| حصة معيدي التأمين من الأقساط غير المكتسبة               |                  |                |                |                  |                |
| حصة معيدي التأمين من المطالبات تحت التسوية              |                  |                |                |                  |                |
| حصة معيدي التأمين من المطالبات المتكبدة غير المبلغ عنها |                  |                |                |                  |                |
| تكاليف إكتتاب مؤجلة                                     |                  |                |                |                  |                |
| إستثمارات   |                  |                |                |                  |                |
| مبالغ مستحقة من عمليات المساهمين                        |                  |                |                |                  |                |
| مبالغ مستحقة من جهة ذات علاقة                           |                  |                |                |                  |                |
| مصاريف مدفوعة مقدماً وموجودات أخرى                      |                  |                |                |                  |                |
| أصل حق إستخدام  |                  |                |                |                  |                |
| ودائع لأجل  |                  |                |                |                  |                |
| ممتلكات ومعاد، صافي                                     |                  |                |                |                  |                |
| وديعة نظامية  |                  |                |                |                  |                |
| عوائد استثمار الوديعة النظامية                          |                  |                |                |                  |                |
| <b>إجمالي الموجودات</b>                                 |                  |                |                |                  |                |
| <b>المطلوبات</b>  |                  |                |                |                  |                |
| تمم دائنة   |                  |                |                |                  |                |
| مصاريف مستحقة ومطلوبات أخرى                             |                  |                |                |                  |                |
| نعم معيدي التأمين الدائنة                               |                  |                |                |                  |                |
| أقساط تأمين غير مكتسبة                                  |                  |                |                |                  |                |
| عمولات إعادة تأمين غير مكتسبة                           |                  |                |                |                  |                |
| مطالبات تحت التسوية                                     |                  |                |                |                  |                |
| مطالبات متكبدة غير المبلغ عنها                          |                  |                |                |                  |                |
| إحتياطي عجز أقساط تأمين وإحتياطيات أخرى                 |                  |                |                |                  |                |
| مبالغ مستحقة إلى عمليات التأمين                         |                  |                |                |                  |                |
| زكاة وضريبة دخل مستحقة                                  |                  |                |                |                  |                |
| التزام إيجار  |                  |                |                |                  |                |
| مخصص مكافأة نهاية الخدمة                                |                  |                |                |                  |                |
| مبالغ مستحقة إلى جهات ذات علاقة                         |                  |                |                |                  |                |
| عوائد استثمار الوديعة النظامية                          |                  |                |                |                  |                |
| <b>إجمالي المطلوبات</b>                                 |                  |                |                |                  |                |
| <b>الفائض المتراكم</b>                                  |                  |                |                |                  |                |
| توزيعات الفائض المستحقة                                 |                  |                |                |                  |                |
| خسارة إكتوارية لبرامج محددة المزايا                     |                  |                |                |                  |                |
| <b>اجمالي المطلوبات والفائض المتراكم</b>                |                  |                |                |                  |                |
| <b>حقوق المساهمين</b>                                   |                  |                |                |                  |                |
| رأس المال   |                  |                |                |                  |                |
| حسابات متراكمة  |                  |                |                |                  |                |
| إحتياطي إعادة تقييم إستثمارات متاحة للبيع               |                  |                |                |                  |                |
| <b>إجمالي حقوق المساهمين</b>                            |                  |                |                |                  |                |
| ٧٤٧,٣٢٠,٣٥٤   | ٣٢٦,٩٣٣,٧٩٧      | ٤٢٠,٣٨٦,٥٥٧    | ٦٧٢,٢١٥,٠٨٣    | ٢٧٥,٩٠٤,٠٦٧      | ٣٩٦,٣١١,٠١٦    |

**شركة التأمين العربية التعاونية**  
(شركة مساهمة سعودية)  
إيضاحات حول القوائم المالية  
للسنة المنتهية في ٣١ ديسمبر ٢٠٢٠  
٣٠ - معلومات إضافية (تتمة)

- قائمة الدخل

ريال سعودي

| للسنة المنتهية في ٣١ ديسمبر ٢٠١٩                                      |                  |                | للسنة المنتهية في ٣١ ديسمبر ٢٠٢٠ |                  |                |
|---|------------------|----------------|----------------------------------|------------------|----------------|
| الإجمالي  | عمليات المساهمين | عمليات التأمين | الإجمالي                         | عمليات المساهمين | عمليات التأمين |
| <b>الإيرادات</b>  |                  |                |                                  |                  |                |
| <b>إجمالي أقساط التأمين المكتتبة</b>                                  |                  |                |                                  |                  |                |
| ٣٣٢,٤١٨,٤٨١   | -                | ٣٣٢,٤١٨,٤٨١    | ٣٤٦,٤٣١,٦٤٦                      | -                | ٣٤٦,٤٣١,٦٤٦    |
| - مباشر   |                  |                |                                  |                  |                |
| أقساط إعادة التأمين المسندة:  |                  |                |                                  |                  |                |
| (٩٤,١٦٩,٨٤٠)  | -                | (٩٤,١٦٩,٨٤٠)   | (٩٠,٧٥٥,٢٨٦)                     | -                | (٩٠,٧٥٥,٢٨٦)   |
| دولي  |                  |                |                                  |                  |                |
| (١٦,٠٦٤,٣٠٩)  | -                | (١٦,٠٦٤,٣٠٩)   | (٥,٥٥٤,١٥٨)                      | -                | (٥,٥٥٤,١٥٨)    |
| محلي  |                  |                |                                  |                  |                |
| (٤,٨٠٣,٠٠٠)   | -                | (٤,٨٠٣,٠٠٠)    | (٤,٣٢٠,٠٠٠)                      | -                | (٤,٣٢٠,٠٠٠)    |
| مصاريف فائض الخسارة   |                  |                |                                  |                  |                |
| ٢١٧,٣٨١,٣٣٢   | -                | ٢١٧,٣٨١,٣٣٢    | ٢٤٥,٨٠٢,٢٠٢                      | -                | ٢٤٥,٨٠٢,٢٠٢    |
| <b>صافي أقساط التأمين المكتتبة</b>                                    |                  |                |                                  |                  |                |
| ٥,١٧٢,٦١١   | -                | ٥,١٧٢,٦١١      | (٥,١٥٨,٩٣٤)                      | -                | (٥,١٥٨,٩٣٤)    |
| التغير في أقساط التأمين غير المكتتبة، صافي                            |                  |                |                                  |                  |                |
| ٢٢٢,٥٥٣,٩٤٣   | -                | ٢٢٢,٥٥٣,٩٤٣    | ٢٤٠,٦٤٣,٢٦٨                      | -                | ٢٤٠,٦٤٣,٢٦٨    |
| <b>صافي أقساط التأمين المكتتبة</b>                                    |                  |                |                                  |                  |                |
| ١٦,٣٧٠,٣٣٣  | -                | ١٦,٣٧٠,٣٣٣     | ١١,٤٣٢,٩٧٥                       | -                | ١١,٤٣٢,٩٧٥     |
| عمولة إعادة تأمين مكتتبة  |                  |                |                                  |                  |                |
| ٢٣٨,٩٢٤,٢٧٦   | -                | ٢٣٨,٩٢٤,٢٧٦    | ٢٥٢,٠٧٦,٢٤٣                      | -                | ٢٥٢,٠٧٦,٢٤٣    |
| <b>إجمالي الإيرادات</b>   |                  |                |                                  |                  |                |
| <b>تكاليف ومصاريف الإكتتاب</b>  |                  |                |                                  |                  |                |
| (٢٤٨,٧٠٦,٠٩٢)   | -                | (٢٤٨,٧٠٦,٠٩٢)  | (٢٢٨,١٠٦,٤٩٠)                    | -                | (٢٢٨,١٠٦,٤٩٠)  |
| إجمالي المطالبات المدفوعة   |                  |                |                                  |                  |                |
| ٨٤,٨٣٥,٢٨١  | -                | ٨٤,٨٣٥,٢٨١     | ٧٠,٦٢٠,٢٤٠                       | -                | ٧٠,٦٢٠,٢٤٠     |
| حصة معيدي التأمين من المطالبات المدفوعة                               |                  |                |                                  |                  |                |
| (١٦٣,٨٧٠,٨١١)   | -                | (١٦٣,٨٧٠,٨١١)  | (١٥٧,٤٨٦,٢٥٠)                    | -                | (١٥٧,٤٨٦,٢٥٠)  |
| <b>صافي المطالبات المدفوعة</b>  |                  |                |                                  |                  |                |
| (٧,٦٢١,٨٧٥)   | -                | (٧,٦٢١,٨٧٥)    | (٩٧٦,٧٣٣)                        | -                | (٩٧٦,٧٣٣)      |
| التغير في المطالبات تحت التسوية ومطالبات منكوبة غير المبلغ عنها، صافي |                  |                |                                  |                  |                |
| (١٧١,٤٩٢,٦٨٦)   | -                | (١٧١,٤٩٢,٦٨٦)  | (١٥٨,٤٦٢,٩٨٣)                    | -                | (١٥٨,٤٦٢,٩٨٣)  |
| <b>صافي المطالبات المتكبدة</b>  |                  |                |                                  |                  |                |
| (١٧,٦٢٢,٠٣١)  | -                | (١٧,٦٢٢,٠٣١)   | (٢٠,٨١٢,٦٧١)                     | -                | (٢٠,٨١٢,٦٧١)   |
| تكاليف إكتتاب وثائق تأمين   |                  |                |                                  |                  |                |
| (٤,٣٥٩,٨٠٠)   | -                | (٤,٣٥٩,٨٠٠)    | (٤٧١,٢٠٠)                        | -                | (٤٧١,٢٠٠)      |
| وإحتياطيات أخرى   |                  |                |                                  |                  |                |
| (١٩٣,٤٧٤,٥١٧)   | -                | (١٩٣,٤٧٤,٥١٧)  | (٦,٦٧١,٦٠٩)                      | -                | (٦,٦٧١,٦٠٩)    |
| تكاليف إكتتاب أخرى  |                  |                |                                  |                  |                |
| (١٩٣,٤٧٤,٥١٧)   | -                | (١٩٣,٤٧٤,٥١٧)  | (١٨٦,٤١٨,٤٦٣)                    | -                | (١٨٦,٤١٨,٤٦٣)  |
| <b>إجمالي تكاليف ومصاريف الإكتتاب</b>                                 |                  |                |                                  |                  |                |
| ٤٥,٤٤٩,٧٥٩  | -                | ٤٥,٤٤٩,٧٥٩     | ٦٥,٦٥٧,٧٨٠                       | -                | ٦٥,٦٥٧,٧٨٠     |
| <b>صافي ربح الإكتتاب</b>  |                  |                |                                  |                  |                |
| <b>(مصرفوات) / إيرادات تشغيل أخرى</b>                                 |                  |                |                                  |                  |                |
| (١٣,٥٨٦,٣٥٢)  |                  | (١٣,٥٨٦,٣٥٢)   | ٨,٢٣٥,٤١٢                        |                  | ٨,٢٣٥,٤١٢      |
| عكس / (مخصص) ديون مشكوك في تحصيلها                                    |                  |                |                                  |                  |                |
| (٧٦,٩٣٥,٢٤٣)  | (١,٨٨٢,٨٩٧)      | (٧٥,٠٥٢,٣٤٦)   | (٦٨,٨٥٤,٤٢٩)                     | (١,٩٠٧,٩٢٣)      | (٦٦,٩٤٦,٥٠٦)   |
| مصاريف إدارية وعمومية   |                  |                |                                  |                  |                |
| ٤,٩٦١,٥٦٨   | ٤,٥٨٤,٧٢٢        | ٣٧٦,٨٤٦        | ٢,٢٩٤,٣٩١                        | ٢,٢١٦,٢٦٩        | ٧٨,١٢٢         |
| دخل عمولة على الودائع   |                  |                |                                  |                  |                |
| ١,٢٤٨,٨٦٣   | ١,٢٤٨,٨٦٣        | -              | ٢,٠١٥,٦٥٩                        | ٢,٠١٥,٦٥٩        | -              |
| أرباح بيع إستثمارات متاحة للبيع                                       |                  |                |                                  |                  |                |
| (٢,٨٩٧,٩٧٩)   | (٢,٨٩٧,٩٧٩)      | -              | -                                | -                | -              |
| أعباء انخفاض إستثمارات متاحة للبيع                                    |                  |                |                                  |                  |                |
| ٣,٩٩٧,٧٦٣   | ٢,٩٢٨,١٦٧        | ١,٠٦٩,٥٩٦      | ٣,٧٢٢,٦٨٠                        | ٢,٦٠٣,٨٧٥        | ١,١١٨,٨٠٥      |
| توزيعات أرباح   |                  |                |                                  |                  |                |
| (٨٣,٢١١,٣٨٠)  | ٣,٩٨٠,٨٧٦        | (٨٧,١٩٢,٥٠٤)   | (٥٢,٥٨٦,٢٨٧)                     | ٤,٩٢٧,٨٨٠        | (٥٧,٥١٤,١٦٧)   |
| <b>إجمالي (مصرفوات) / إيرادات تشغيل أخرى</b>                          |                  |                |                                  |                  |                |
| (٣٧,٧٦١,٦٢١)  | ٣,٩٨٠,٨٧٦        | (٤١,٧٤٢,٤٩٧)   | ١٣,٠٧١,٤٩٣                       | ٤,٩٢٧,٨٨٠        | ٨,١٤٣,٦١٣      |
| إجمالي الفائض / (العجز) للسنة   |                  |                |                                  |                  |                |
| -   | (٤١,٧٤٢,٤٩٧)     | ٤١,٧٤٢,٤٩٧     | -                                | ٧,٣٢٩,٢٥٢        | (٧,٣٢٩,٢٥٢)    |
| <b>(ربح) / خسارة السنة المسند إلى عمليات المساهمين</b>                |                  |                |                                  |                  |                |
| (٣٧,٧٦١,٦٢١)  | (٣٧,٧٦١,٦٢١)     | -              | ١٣,٠٧١,٤٩٣                       | ١٢,٢٥٧,١٣٢       | ٨١٤,٣٦١        |
| <b>صافي ربح / (خسارة) السنة</b>                                       |                  |                |                                  |                  |                |
| (٤,٥٥٢,٥٤٤)   | (٤,٥٥٢,٥٤٤)      | -              | (٦,٠٠٠,٠٠٠)                      | (٦,٠٠٠,٠٠٠)      | -              |
| الزكاة وضريبة الدخل   |                  |                |                                  |                  |                |
| (٤٢,٣١٤,١٦٥)  | (٤٢,٣١٤,١٦٥)     | -              | ٧,٠٧١,٤٩٣                        | ٦,٢٥٧,١٣٢        | ٨١٤,٣٦١        |
| <b>صافي (خسارة) / ربح السنة بعد الزكاة وضريبة الدخل</b>               |                  |                |                                  |                  |                |

شركة التأمين العربية التعاونية  
(شركة مساهمة سعودية)  
إيضاحات حول القوائم المالية  
للسنة المنتهية في ٣١ ديسمبر ٢٠٢٠  
٣٠ - معلومات إضافية (تتمة)

- قائمة الدخل الشامل

| ريال سعودي                       |                  |                |                                  |                  |                |  |
|----------------------------------|------------------|----------------|----------------------------------|------------------|----------------|--|
| للسنة المنتهية في ٣١ ديسمبر ٢٠١٩ |                  |                | للسنة المنتهية في ٣١ ديسمبر ٢٠٢٠ |                  |                |  |
| الأجمالي                         | عمليات المساهمين | عمليات التأمين | الأجمالي                         | عمليات المساهمين | عمليات التأمين |  |
| (٤٢,٣١٤,١٦٥)                     | (٤٢,٣١٤,١٦٥)     | -              | ٧,٠٧١,٤٩٣                        | ٦,٢٥٧,١٣٢        | ٨١٤,٣٦١        | صافي ربح / (خسارة) السنة<br>إيرادات شاملة أخرى:<br>بنود لا يمكن إعادة تصنيفها لاحقاً إلى<br>قائمة الدخل: |
| (٥٩٤,٨٤٠)                        |                  | (٥٩٤,٨٤٠)      | (٤٩٠,١٣٢)                        | -                | (٤٩٠,١٣٢)      | - أرباح (خسائر) اكتوارية لبرامج<br>محددة   |
|                                  |                  |                |                                  |                  |                | بنود يمكن إعادة تصنيفها لاحقاً إلى<br>قائمة الدخل:   |
|                                  |                  |                |                                  |                  |                | - الاستثمارات المتاحة للبيع:   |
| ٧,٤٦٧,٣٦١                        | ٧,٤٦٧,٣٦١        |                | (٣٩٨,١٦٤)                        | (٣٩٨,١٦٤)        |                | - صافي التغير في القيمة العادلة  |
| (٣٥,٤٤١,٦٤٤)                     | (٣٤,٨٤٦,٨٠٤)     | (٥٩٤,٨٤٠)      | ٦,١٨٣,١٩٧                        | ٥,٨٥٨,٩٦٨        | ٣٢٤,٢٢٩        | <u>إجمالي الدخل الشامل للسنة</u>   |

شركة التأمين العربية التعاونية  
(شركة مساهمة سعودية)  
إيضاحات حول القوائم المالية  
للسنة المنتهية في ٣١ ديسمبر ٢٠٢٠

٣٠. معلومات إضافية (تتمة)

- قائمة التدفقات النقدية

| ريال سعودي     |                  | للسنة المنتهية في ٣١ ديسمبر ٢٠٢٠ |                | للسنة المنتهية في ٣١ ديسمبر ٢٠١٩ |              |
|----------------|------------------|----------------------------------|----------------|----------------------------------|--------------|
| عمليات التأمين | عمليات المساهمين | الإجمالي                         | عمليات التأمين | عمليات المساهمين                 | الإجمالي     |
| ٨١٤,٣٦١        | ٦,٢٥٧,١٣٢        | ٧,٠٧١,٤٩٣                        | -              | (٤٢,٣١٤,١٦٥)                     | (٤٢,٣١٤,١٦٥) |
| ٢,٢٠٧,١١٩      | -                | ٢,٢٠٧,١١٩                        | ١,٩٧٤,٥٧٣      | -                                | ١,٩٧٤,٥٧٣    |
| (٣,٠٠٠)        | -                | (٣,٠٠٠)                          | -              | -                                | -            |
| ١,٩٧١,٠٢٥      | -                | ١,٩٧١,٠٢٥                        | ٢٩١,١٧٩        | -                                | ٢٩١,١٧٩      |
| ٢١٧,٩٣٦        | -                | ٢١٧,٩٣٦                          | ١٣,٥٨٦,٣٥٢     | -                                | ١٣,٥٨٦,٣٥٢   |
| (٨,٢٣٥,٤١٢)    | -                | (٨,٢٣٥,٤١٢)                      | -              | -                                | -            |
| (٢,٠١٥,٦٥٩)    | (٢,٠١٥,٦٥٩)      | (٢,٠١٥,٦٥٩)                      | -              | (١,٢٤٨,٨٦٣)                      | (١,٢٤٨,٨٦٣)  |
| -              | -                | -                                | ١,٨١٢,٦٦٧      | -                                | ١,٨١٢,٦٦٧    |
| ١,٧١٧,٠١٣      | -                | ١,٧١٧,٠١٣                        | -              | -                                | -            |
| ٦,٠٠٠,٠٠٠      | ٦,٠٠٠,٠٠٠        | ٦,٠٠٠,٠٠٠                        | ٤,٥٥٢,٥٤٤      | -                                | ٤,٥٥٢,٥٤٤    |
| (١,٣١٠,٩٥٨)    | ١٠,٢٤١,٤٧٣       | ٨,٩٣٠,٥١٥                        | ١٩,٦١٨,٨٦٨     | (٣٦,١١٢,٥٠٥)                     | (١٦,٤٩٣,٦٣٧) |
| (٢٢,٤١٥,٥٦٤)   | -                | (٢٢,٤١٥,٥٦٤)                     | (١٠,٨٧٠,٨٧٦)   | -                                | (١٠,٨٧٠,٨٧٦) |
| ١٢,٩٥٨,٣٣٣     | -                | ١٢,٩٥٨,٣٣٣                       | -              | -                                | -            |
| ٣,١٧٤,١٠٦      | -                | ٣,١٧٤,١٠٦                        | (٤,٣٧٢,٨٦٥)    | -                                | (٤,٣٧٢,٨٦٥)  |
| ٥,١٢٥,٠٠٠      | -                | ٥,١٢٥,٠٠٠                        | ٤,٣٣٨,٩٤٦      | -                                | ٤,٣٣٨,٩٤٦    |
| -              | -                | -                                | (٦,٣٤٤,٠٠٠)    | -                                | (٦,٣٤٤,٠٠٠)  |
| (٣,٧٨١,٤٦٥)    | -                | (٣,٧٨١,٤٦٥)                      | ١,١٥٥,١٦٧      | -                                | ١,١٥٥,١٦٧    |
| (٩,٦٥٢)        | -                | (٩,٦٥٢)                          | (٨٣,٣٤٦)       | -                                | (٨٣,٣٤٦)     |
| (١,٧٩٩,٣٧٠)    | ٤٦٤,٤٥٩          | (١,٣٣٤,٩١١)                      | (٥,٤٤٨,٠٣٨)    | ٢٩٢,٠٧٠                          | (٥,١٥٦,٠٦٨)  |
| ١,٤٥٣,٤٠٨      | -                | ١,٤٥٣,٤٠٨                        | (٢٦,٩١٨,٣٢٢)   | -                                | (٢٦,٩١٨,٣٢٢) |
| (١,٥٩٢,٠٢٦)    | ١,١١١,٥٠٠        | (٤٨٠,٥٢٦)                        | ٥,٩٧٧,٨٨٨      | ٦,٢٠٤                            | ٦,٩٨١,٠٩٢    |
| (٦,٩٦٥,٠٧٤)    | -                | (٦,٩٦٥,٠٧٤)                      | ١٤,٩٢٥,٣٣٢     | -                                | ١٤,٩٢٥,٣٣٢   |
| (٧,٧٩٩,٣٩٩)    | -                | (٧,٧٩٩,٣٩٩)                      | (٧٩٩,٧٤٦)      | -                                | (٧٩٩,٧٤٦)    |
| (٣٤٤,٨٥٦)      | -                | (٣٤٤,٨٥٦)                        | (١,٠١٤,٣٣٤)    | -                                | (١,٠١٤,٣٣٤)  |
| (٢,٨١٦,٣٧٣)    | -                | (٢,٨١٦,٣٧٣)                      | ٩٦٤,٩٢٩        | -                                | ٩٦٤,٩٢٩      |
| (٤,٥٠٦,٠٠٠)    | -                | (٤,٥٠٦,٠٠٠)                      | ٨,٦٦٢,٠٠٠      | -                                | ٨,٦٦٢,٠٠٠    |
| ٤٧١,٢٠٠        | -                | ٤٧١,٢٠٠                          | ٤,٣٥٩,٨٠٠      | -                                | ٤,٣٥٩,٨٠٠    |
| (٥٠٠,٤٨٤)      | -                | (٥٠٠,٤٨٤)                        | -              | -                                | -            |
| (٤١,١٩٧)       | -                | (٤١,١٩٧)                         | (١٨٨,٣٨٦)      | -                                | (١٨٨,٣٨٦)    |
| (٣٠,٧٠٠,٣٧١)   | ١١,٨١٧,٤٣٢       | (١٨,٨٨٢,٩٣٩)                     | ٣,٦٦٤,٧٤٣      | (٣٥,٨١٤,٢٣١)                     | (٣٢,١٤٩,٤٨٨) |
| -              | (٤,٣٥٣,٨٣٣)      | (٤,٣٥٣,٨٣٣)                      | -              | (٥,٦٣٠,٨٣٨)                      | (٥,٦٣٠,٨٣٨)  |
| (٢,٦٢٤,٢٤٧)    | -                | (٢,٦٢٤,٢٤٧)                      | (٢,١٧٨,٩١٦)    | -                                | (٢,١٧٨,٩١٦)  |
| (٣٣,٣٢٤,٦١٨)   | ٧,٤٦٣,٥٩٩        | (٢٥,٨٦١,٠١٩)                     | ١,٤٨٥,٨٢٧      | (٤١,٤٤٥,٠٦٩)                     | (٣٩,٩٥٩,٢٤٢) |
| (٢,٧٩٨,٤٣٧)    | ٥٠,٢٦٠,١٤٨       | ٤٧,٤٦١,٧١١                       | (٣,٧٥٠,٠٠٠)    | (١٥,٢١٥,٣١١)                     | (١٨,٩٦٥,٣١١) |
| (١٠,٣٥٠,٠٠٠)   | ٧٥,٧٤٣,٣٦٤       | ٦٥,٣٩٣,٣٦٤                       | -              | ٣٧,٤١٨,٤٤٨                       | ٣٧,٤١٨,٤٤٨   |
| (٢,٠٩٠,٠٤٣)    | -                | (٢,٠٩٠,٠٤٣)                      | (٢,١٤٠,٠٦٠)    | -                                | (٢,١٤٠,٠٦٠)  |
| (١٥,٢٣٨,٤٨٠)   | ١٢٦,٠٠٣,٥١٢      | ١١٠,٧٦٥,٠٣٢                      | (٥,٨٩٠,٥٦٠)    | ٢٢,٢٠٣,١٣٧                       | ١٦,٣١٢,٥٧٧   |
| ٦٠,٠٧٧,٣٢٨     | (٦٠,٠٧٧,٣٢٨)     | -                                | (٢٦,٥٧٣,٦١٩)   | ٢٦,٥٧٣,٦١٩                       | -            |
| (٢,١٦٩,٢٢١)    | -                | (٢,١٦٩,٢٢١)                      | (٤٨٠,٥٦٦)      | -                                | (٤٨٠,٥٦٦)    |
| ٥٧,٩٠٨,١٠٧     | (٦٠,٠٧٧,٣٢٨)     | (٢,١٦٩,٢٢١)                      | (٢٧,٠٥٤,١٨٥)   | ٢٦,٥٧٣,٦١٩                       | (٤٨٠,٥٦٦)    |
| ٩,٣٤٥,٠٠٩      | ٧٣,٣٨٩,٧٨٣       | ٨٢,٧٣٤,٧٧٢                       | (٣١,٤٥٨,٩١٨)   | ٧,٣٣١,٦٨٧                        | (٢٤,١٢٧,٢٣١) |
| ٢٤,٠٠٦,٠٦٠     | ٤٢,٥٨٦,٦٠٢       | ٦٦,٥٩٢,٦٦٢                       | ٥٥,٤٦٤,٩١٥     | ٣٥,٢٥٤,٩١٥                       | ٩٠,٧١٩,٨٩٣   |
| ٣٣,٣٥١,٠٦٩     | ١١٥,٩٧٦,٣٨٥      | ١٤٩,٣٢٧,٤٥٤                      | ٢٤,٠٠٦,٠٦٠     | ٤٢,٥٨٦,٦٠٢                       | ٦٦,٥٩٢,٦٦٢   |
| -              | (٣٩٨,١٦٤)        | (٣٩٨,١٦٤)                        | -              | ٧,٤٦٧,٣٦١                        | ٧,٤٦٧,٣٦١    |
| ٤٩٠,١٣٢        | -                | ٤٩٠,١٣٢                          | ٥٩٤,٨٤٠        | -                                | ٥٩٤,٨٤٠      |

التدفقات النقدية من الأنشطة التشغيلية  
صافي (خسارة) / ربح السنة

التعديلات للبيود غير النقدية:

استهلاكات الممتلكات والمعدات  
ارباح بيع ممتلكات ومعدات  
إستهلاك أصول حق إستخدام  
مصرفات تمويل  
مخصص ديون مشكوك في تحصيلها  
(أرباح) / خسائر بيع إستثمارات متاحة للبيع  
إعباء انخفاض إستثمارات متاحة للبيع  
مخصص مكافأة نهاية الخدمة  
زكاة وضريبية دخل مستحقة

التغيرات في الموجودات والأصول

التشغيلية

أقساط تأمين ودم معيدي تأمين مدينة  
حصة معيدي التأمين من الأقساط غير المكتسبة  
حصة معيدي التأمين من المطالبات تحت التسوية  
حصة معيدي التأمين من المطالبات المتكبدة غير المبلغ عنها  
تكاليف إكتتاب مؤجلة  
مبالغ مستحقة من جهة ذات علاقة  
مصاريف مدفوعة مقدماً وموجودات أخرى  
دم دائنة  
داننور ومصاريف مستحقة ومطلوبات أخرى  
دم معيدي التأمين الدائنة  
أقساط تأمين غير مكتسبة  
عمولات إعادة تأمين غير مكتسبة  
مطالبات تحت التسوية  
مطالبات متكبدة غير مبلغ عنها  
احتياطي عجز أقساط واحتياطيات أخرى  
توزيعات الفائض المستحقة  
مبالغ مستحقة إلى جهات ذات علاقة  
النقد من / (المستخدم في) الأنشطة التشغيلية

زكاة وضريبية دخل مدفوعة  
مكافأة نهاية الخدمة المدفوعة  
صافي النقد (المستخدم في) من الأنشطة التشغيلية

التدفقات النقدية من الأنشطة الاستثمارية

إضافات/إستيعادات إستثمارات  
إضافات/إستيعادات ودائع لأجل  
إضافات ممتلكات ومعدات  
صافي النقد من / (المستخدم في) الأنشطة الاستثمارية

التدفقات النقدية من الأنشطة التمويلية

مبالغ مستحقة من / إلى المساهمين  
حق إستخدام أصول مدفوعة  
صافي النقد (المستخدم في) من الأنشطة التمويلية

صافي التغير في النقدية وما في حكمها  
النقدية وما في حكمها، بداية السنة  
النقدية وما في حكمها، نهاية السنة

معلومات غير نقدية:

صافي التغير في القيمة العادلة  
للاستثمارات المتاحة للبيع  
خسارة إكتوارية لبرامج محددة المزاي

### ٣١. إدارة المخاطر

#### ٣١.١ حوكمة المخاطر

تتمثل حوكمة المخاطر الخاصة بالشركة في مجموعة من السياسات والإجراءات والوسائل الرقابية المقررة التي تستخدم الهيكل التنظيمي الحالي لتحقيق الأهداف الإستراتيجية. تتركز فلسفة الشركة في قبول المخاطر المرغوب بها والمعروفة والتي تتوافق مع الخطة الإستراتيجية المتعلقة بإدارة و قبول المخاطر والمعتمدة من مجلس الإدارة. تتعرض الشركة لمخاطر التأمين، ومخاطر إعادة التأمين، والمخاطر المتعلقة بالمتطلبات النظامية، ومخاطر الائتمان، ومخاطر السيولة، ومخاطر العملات الأجنبية، ومخاطر أسعار العمولات، ومخاطر أسعار الصندوق، ومخاطر أسعار السوق، وإدارة رأس المال.

#### هيكل إدارة المخاطر

تم تأسيس هيكل تنظيمي محكم داخل الشركة لتحديد ومتابعة ومراقبة المخاطر.

#### مجلس الإدارة

إن مجلس الإدارة هو الجهة العليا المسؤولة عن حوكمة المخاطر حيث يقوم بتقديم التوجيه واعتماد الإستراتيجيات والسياسات لتحقيق الأهداف المحددة للشركة.

#### الإدارة العليا

الإدارة العليا مسؤولة عن العمليات اليومية من أجل تحقيق الأهداف الإستراتيجية ضمن سياسة محددة مسبقاً من قبل الشركة بشأن قبول المخاطر.

#### لجنة المراجعة وإدارة المراجعة الداخلية

يتم تدقيق عمليات إدارة المخاطر داخل الشركة سنوياً من قبل إدارة المراجعة الداخلية والتي تقوم بالتأكد من كفاية الإجراءات ومن الالتزام بهذه الإجراءات. تقوم إدارة المراجعة الداخلية ببحث نتائج كافة عمليات التقويم مع الإدارة العليا، وتقديم تقرير بالنتائج والتوصيات مباشرة إلى لجنة المراجعة.

فيما يلي ملخصاً بالمخاطر التي تواجهها الشركة والطرق المتبعة من قبل الإدارة للتقليل منها:

#### أ) مخاطر التأمين

وتتمثل المخاطر المتعلقة بزيادة المطالبات الفعلية المستحقة إلى الجهات المتعاقد معها بشأن الأحداث المؤمن عليها عن القيمة الدفترية لالتزامات التأمين. ويمكن أن يحدث ذلك بسبب تكرار المطالبات أو أن مبالغ المطالبات والمزايا الفعلية المدفوعة أو التطورات اللاحقة التي تطرأ على المطالبات طويلة الأجل تختلف عما كان متوقعاً. تتمثل أهداف الشركة في ضمان توفر الموارد الكافية لتغطية هذه الالتزامات. تتركز المخاطر الناجمة عن عقود التأمين بشكل رئيسي في المملكة العربية السعودية.

#### تكرار المطالبات ومبلغها

يمكن أن يتأثر تكرار المطالبات ومبلغها بالعديد من العوامل. تقوم الشركة، بشكل رئيسي، بتغطية مخاطر إكتتاب عقود تأمين المركبات والتأمين الطبي. تعتبر هذه العمليات كعقود تأمين قصيرة الأجل لأنه يتم، في العادة، الإبلاغ عن و سداد المطالبات خلال سنة واحدة من وقوع الحادث المؤمن عليه. وهذا من شأنه أن يساعد في التقليل من مخاطر التأمين.

#### المركبات

بالنسبة للتأمين على المركبات، تتمثل المخاطر الرئيسية في المطالبات المتعلقة بالوفاة والإصابات الجسدية وتبديل أو إصلاح المركبات. تقوم الشركة بإصدار وثائق التأمين الشامل فقط إلى المالك / السائق الذي يزيد عمره عن ١٨ سنة. وبشكل رئيسي، فإن معظم عقود المركبات تتعلق بالأفراد. كما يوجد لدى الشركة إجراءات إدارة المخاطر تتعلق بمراقبة تكاليف المطالبات. يوجد لدى الشركة تغطية إعادة تأمين للحد من الخسائر المتعلقة بأي مطالبة فردية ولغاية ١,٠٠٠,٠٠٠ ريال سعودي.

#### التأمين الطبي

تم تصميم إستراتيجية التأمين الطبي الخاصة بالشركة لضمان تنوع المخاطر بشكل جيد من حيث نوع المخاطر ومستوى المزايا المؤمن عليها. ويمكن تحقيق ذلك من خلال تنوع القطاعات والمناطق الجغرافية وذلك للتأكد بأن الأسعار تأخذ بعين الاعتبار الظروف الصحية الحالية والمراجعة الاعتيادية للمطالبات الفعلية وسعر المنتج والإجراءات التفصيلية لمتابعة المطالبات. كما تقوم الشركة بإتباع سياسة تقوم على المتابعة الجادة والنشطة للمطالبات وذلك لتغطية المخاطر المستقبلية غير المتوقعة التي يمكن أن تؤثر سلباً على الشركة.



### ٣١. إدارة المخاطر (تتمة)

#### ب) تحليل الحساسية

إن التحليل أدناه يوضح الحركات المحتملة المعقولة في الافتراضات الرئيسية مثل نسبة الخسائر النهائية مع إبقاء جميع الافتراضات الأخرى ثابتة والتي يظهر أثرها على صافي المطالبات وصافي الدخل كالتالي:

| بالريال السعودي      |                          |                      |                       |
|----------------------|--------------------------|----------------------|-----------------------|
| التغير في الافتراضات | الأثر على صافي المطالبات | الأثر على صافي الدخل | ٣١ ديسمبر ٢٠٢٠        |
| + ١٠٪                | ٢,٤٠٦,٤٣٣                | (٢,٤٠٦,٤٣٣)          | نسبة الخسارة النهائية |
| - ١٠٪                | (٢,٤٠٦,٤٣٣)              | ٢,٤٠٦,٤٣٣            |                       |
| بالريال السعودي      |                          |                      |                       |
| التغير في الافتراضات | الأثر على صافي المطالبات | الأثر على صافي الدخل | ٣١ ديسمبر ٢٠١٩        |
| + ١٠٪                | ٢,٢٢٥,٥٣٩                | (٢,٢٢٥,٥٣٩)          | نسبة الخسارة النهائية |
| - ١٠٪                | (٢,٢٢٥,٥٣٩)              | ٢,٢٢٥,٥٣٩            |                       |

#### ج) مخاطر إعادة التأمين

على غرار شركات التأمين الأخرى، تقوم الشركة، خلال دورة أعمالها العادية، بإعادة التأمين لدى أطراف أخرى لتقليل الخسائر المالية المحتملة التي قد تنشأ عن مطالبات التأمين الضخمة. إن هذه الترتيبات تؤمن تنوع أكبر في الأعمال وتسمح للإدارة بمراقبة الخسائر المحتملة التي قد تنشأ عن المخاطر الكبيرة وتؤمن قدرات نمو إضافية. يتم جزء كبير من عمليات إعادة التأمين بموجب اتفاقيات إعادة تأمين، وعقود إعادة تأمين اختيارية، وإعادة تأمين فائض الخسارة.

لتقليل تعرضها لمخاطر الخسائر الضخمة الناشئة عن إفلاس شركات إعادة التأمين، تقوم الشركة بتقويم الوضع المالي لشركات إعادة التأمين، ومراقبة تركيز مخاطر الائتمان الناتجة في مناطق جغرافية ونشاطات وخصائص اقتصادية مماثلة لشركات إعادة التأمين.

إن إتفاقيات إعادة التأمين المسندة لا تعفي الشركة من التزاماتها تجاه حملة الوثائق. ونتيجة لذلك، تبقى الشركة ملتزمة تجاه حملة الوثائق بحصتها من المطالبات تحت التسوية المعاد التأمين عليها بالقدر الذي لم تف به شركة إعادة التأمين بالتزاماتها بموجب إتفاقيات إعادة التأمين. وفي هذا الصدد، تتركز مخاطر الائتمان في الآتي:

| ٢٠١٩            | ٢٠٢٠            |              |
|-----------------|-----------------|--------------|
| بالريال السعودي | بالريال السعودي |              |
| ٧,٤٤٨,٧٤٩       | ٧,٣٣٥,٩٤٩       | الشرق الأوسط |
| ٤٤,٢٠٦,٩٢٨      | ٣٦,٠٢٠,٧٢٢      | أوروبا       |
| ٥١,٦٥٥,٦٧٧      | ٤٣,٣٥٦,٦٧١      |              |

#### د) المخاطر المتعلقة بالمتطلبات النظامية

تخضع عمليات الشركة لمتطلبات الأنظمة المحلية في المملكة العربية السعودية. إن هذه الأنظمة لا تتطلب فقط الحصول على الموافقات ومراقبة النشاطات فحسب، بل وتفرض بعض القيود مثل كفاية رأس المال لتقليل مخاطر العجز والإفلاس من قبل شركات التأمين ولتأمينها من سداد التزاماتها غير المتوقعة عند نشوئها.

### ٣١. إدارة المخاطر (تتمة)

#### ذ) مخاطر الائتمان

تمثل مخاطر الائتمان عدم مقدرة طرف ما على الوفاء بالتزاماته بشأن أداة مالية ما، مما يؤدي إلى تكبد الطرف الآخر لخسارة مالية. بالنسبة لكافة فئات الموجودات المالية المقتناة من قبل الشركة، تمثل مخاطر الائتمان القصوى للشركة القيمة الدفترية المفصح عنها في قائمة المركز المالي.

فيما يلي بياناً بالسياسات والإجراءات الموضوعية لتقليل مخاطر الائتمان التي تتعرض لها الشركة:

- تقوم الشركة بإبرام عقود التأمين وإعادة التأمين فقط مع جهات معترف بها وذات سمعة جيدة. وتكمن سياسة الشركة بأن يخضع كافة العملاء الذين تود التعامل معهم للتحقق والدراسة من الناحية الائتمانية. إضافة إلى ذلك، يتم مراقبة المبالغ المستحقة بموجب عقود التأمين وإعادة التأمين بصورة مستمرة لتقليل تعرض الشركة لمخاطر الديون المعدومة.
- تقوم الشركة بالحد من المخاطر المتعلقة بالوكلاء والوسطاء وذلك بوضع حدود إئتمان لكل وكيل ووسيط، ومراقبة الذمم المدينة القائمة.
- تودع النقدية وشبه النقدية والودائع لأجل والوديعة النظامية لدى بنوك محلية معتمدة من الإدارة. عليه، وكشرط مسبق، يجب أن تكون البنوك التي تودع لديها النقدية وشبه النقدية والودائع لأجل والوديعة النظامية مصنفة على أنها ذات مستوى مقبول، من حيث الضمان، يؤكد متانة وضعها المالي.
- تدار استثمارات الشركة في الصناديق والمحافظ الاستثمارية من قبل المدير المسؤول عن الاستثمار طبقاً للسياسة الاستثمارية المعتمدة من لجنة الاستثمار.
- فيما يتعلق بمخاطر الائتمان الناتجة عن الموجودات المالية الأخرى، تقوم الشركة بالتعامل فقط مع بنوك تجارية ذات مركز مالي قوي وسمعة ائتمانية جيدة.
- لا يوجد تركيزات مخاطر إئتمان هامة داخل الشركة.

يعرض الجدول أدناه الحد الأقصى لمخاطر الائتمان لمكونات الموجودات ضمن قائمة المركز المالي :

| ٢٠١٩             |                | ٢٠٢٠             |                |  |
|------------------|----------------|------------------|----------------|--|
| بالريال السعودي  |                | بالريال السعودي  |                |  |
| عمليات المساهمين | عمليات التأمين | عمليات المساهمين | عمليات التأمين |  |
| ٤٢,٥٨٦,٦٠٢       | ٢٤,٠٠٦,٠٦٠     | ١١٥,٩٧٦,٣٨٥      | ٣٣,٣٥١,٠٦٩     | النقد وما في حكمه  |
| ١١٩,١٥٧,٥٧٢      | ١٠٠,٠٠٠,٠٠٠    | ٤٣,٤١٤,٢٠٨       | ٢٠,٣٥٠,٠٠٠     | الودائع لأجل   |
| -                | ١١٠,٤٦٢,٧٦١    | -                | ١٤١,١١٣,٧٣٧    | أقساط التأمين المدينة وذمم معيدي التأمين مدينة، صافي استثمارات متاحة للبيع |
| ٧٠,٨٢٥,٠٢١       | -              | ٢٥,١٨٢,٣٦٨       | -              | مصاريف مدفوعة مقدما وموجودات اخرى  |
| ١,١٨٧,٢٦٦        | ١٥,٧٩١,٣٣٧     | ٧٢٢,٨٠٧          | ١٧,٥٩٠,٧٠٦     | استثمارات مقتناة حتى تاريخ الاستحقاق                                       |
| ٤٩,٣١٨,٠١٩       | ٢٩,٨٥٤,٦٨٨     | ٤٦,٣١٨,٠١٩       | ٣٢,٦٥٣,١٢٥     | حصة معيدي التأمين من المطالبات تحت التسوية                                 |
| -                | ٣٧,١٥١,٩٥٢     | -                | ٣٣,٩٧٧,٨٤٦     | حصة معيدي التأمين من المطالبات المتكبدة غير المبلغ عنها                    |
| -                | ١٤,٥٠٣,٧٢٥     | -                | ٩,٣٧٨,٧٢٥      |  |
| ٢٨٣,٠٧٤,٤٨٠      | ٣٣١,٧٧٠,٥٢٣    | ٢٣١,٦١٣,٧٨٧      | ٢٨٨,٤١٥,٢٠٨    |  |

شركة التأمين العربية التعاونية  
(شركة مساهمة سعودية)  
إيضاحات حول القوائم المالية  
للسنة المنتهية في ٣١ ديسمبر ٢٠٢٠

٣١. إدارة المخاطر (تتمة)

مخاطر السيولة

تمثل مخاطر السيولة عدم مقدرة الشركة على الوفاء بالتعهدات المتعلقة بالتزاماتها المالية عند استحقاقها. يتم مراقبة متطلبات السيولة شهرياً، وتقوم الإدارة بالتأكد من توفر السيولة الكافية لمواجهة أية التزامات عند نشوئها. تستحق كافة مطلوبات الشركة، الظاهرة في قائمة المركز المالي، فيما عدا مكافأة نهاية الخدمة للموظفين، السداد عند الطلب.

تواريخ الاستحقاق

يعكس الجدول أدناه تواريخ استحقاق المطلوبات المالية الخاصة بالشركة وذلك على أساس الالتزامات التعاقدية غير المخصومة المتوقعة المتبقية. تحدد تواريخ الاستحقاق بناءً على التقديرات الزمنية لصافي المدفوعات النقدية من مطلوبات التأمين المستحقة. تم استثناء أقساط التأمين الغير المكتسبة وعمولات إعادة التأمين غير المكتسبة من التحليل حيث أنها ليست إلتزامات تعاقدية. ليس لمكافأة نهاية الخدمة للموظفين تاريخ استحقاق ثابت.

| ٢٠١٩            |             |                 | ٢٠٢٠            |             |                 |
|-----------------|-------------|-----------------|-----------------|-------------|-----------------|
| بالريال السعودي |             |                 | بالريال السعودي |             |                 |
| إجمالي          | أكثر من سنة | لغاية سنة واحدة | إجمالي          | أكثر من سنة | لغاية سنة واحدة |
| ٢٢,٢٣٠,٣٩٨      | -           | ٢٢,٢٣٠,٣٩٨      | ٢٣,٦٨٣,٨٠٥      | -           | ٢٣,٦٨٣,٨٠٥      |
| ٣٦,٣٨٩,٥٣٣      | -           | ٣٦,٣٨٩,٥٣٣      | ٢٩,٤٢٤,٤٥٩      | -           | ٢٩,٤٢٤,٤٥٩      |
| ٤١,١٩٧          | -           | ٤١,١٩٧          | -               | -           | -               |
| ٢٨,١٤٦,٦٨٩      | -           | ٢٨,١٤٦,٦٨٩      | ٢٦,٥٥٤,٦٦٣      | -           | ٢٦,٥٥٤,٦٦٣      |
| ٨٣,٧٠٣,٥٤٢      | -           | ٨٣,٧٠٣,٥٤٢      | ٨٠,٨٨٧,١٦٩      | -           | ٨٠,٨٨٧,١٦٩      |
| ٦٤,٤٨٧,٧٢٣      | -           | ٦٤,٤٨٧,٧٢٣      | ٥٩,٩٨١,٧٢٣      | -           | ٥٩,٩٨١,٧٢٣      |
| ١٠,٨٤٤,٨٧٩      | ١٠,٨٤٤,٨٧٩  | -               | ١٠,٤٢٧,٧٧٧      | ١٠,٤٢٧,٧٧٧  | -               |
| ٢٤٥,٨٤٣,٩٦١     | ١٠,٨٤٤,٨٧٩  | ٢٣٤,٩٩٩,٠٨٢     | ٢٣٠,٩٥٩,٥٩٦     | ١٠,٤٢٧,٧٧٧  | ٢٢٠,٥٣١,٨١٩     |
| ٥٤٤,٣٧٤         | -           | ٥٤٤,٣٧٤         | ١,٦٥٥,٨٧٤       | -           | ١,٦٥٥,٨٧٤       |
| ٤,٦٣٥,٨١٣       | -           | ٤,٦٣٥,٨١٣       | ٦,٢٨١,٩٨٠       | -           | ٦,٢٨١,٩٨٠       |
| ٥,١٨٠,١٨٧       | -           | ٥,١٨٠,١٨٧       | ٧,٩٣٧,٨٥٤       | -           | ٧,٩٣٧,٨٥٤       |
| ٢٥١,٠٢٤,١٤٨     | ١٠,٨٤٤,٨٧٩  | ٢٤٠,١٧٩,٢٦٩     | ٢٣٨,٨٩٧,٤٥٠     | ١٠,٤٢٧,٧٧٧  | ٢٢٨,٤٦٩,٦٧٣     |

المطلوبات المالية لعمليات التأمين

ذمم دائنة  
ذمم معيدي التأمين الدائنة  
مبالغ مستحقة الى جهات ذات علاقة  
مصاريف مستحقة ومطلوبات أخرى  
مطالبات تحت التسوية  
مطالبات متكبدة غير المبلغ عنها  
مخصصمكافأة نهاية الخدمة للموظفين

المطلوبات المالية للمساهمين

دائنون ومصاريف مستحقة ومطلوبات أخرى  
زكاة وضريبة دخل مستحقة

إجمالي المطلوبات المالية

شركة التأمين العربية التعاونية  
(شركة مساهمة سعودية)  
إيضاحات حول القوائم المالية  
للسنة المنتهية في ٣١ ديسمبر ٢٠٢٠  
٣١. إدارة المخاطر (تتمة)

مخاطر السيولة (تتمة)  
السيولة

لا يوجد مطلوبات بتاريخ قائمة المركز المالي مبنية على أساس التدفقات النقدية المخصومة وان جميعها مستحقة السداد وفق الأسس المذكورة أعلاه. تحليل تاريخ الاستحقاق بناءً على تواريخ الاستحقاق المتوقعة.

٢٠٢٠

| عمليات المساهمين |             |             | عمليات التأمين |             |             | الموجودات  |
|------------------|-------------|-------------|----------------|-------------|-------------|--|
| إجمالي           | غير متداولة | متداولة     | إجمالي         | غير متداولة | متداولة     |  |
| ١١٥,٩٧٦,٣٨٥      | -           | ١١٥,٩٧٦,٣٨٥ | ٣٣,٣٥١,٠٦٩     | -           | ٣٣,٣٥١,٠٦٩  | النقد وما في حكمه  |
| ٤٣,٤١٤,٢٠٨       | -           | ٤٣,٤١٤,٢٠٨  | ٢٠,٣٥٠,٠٠٠     | -           | ٢٠,٣٥٠,٠٠٠  | الودائع لأجل   |
| -                | -           | -           | ١٤١,١١٣,٧٣٧    | -           | ١٤١,١١٣,٧٣٧ | أقساط تأمين مدينة وئمة معيدي تأمين مدينة، صافي استثمارات |
| ٧١,٥٠٠,٣٨٧       | ٤٦,٣١٨,٠١٩  | ٢٥,١٨٢,٣٦٨  | ٣٢,٦٥٣,١٢٥     | ٣٢,٦٥٣,١٢٥  | -           | مبالغ مستحقة من جهات ذات علاقة                           |
| -                | -           | -           | ٩٢,٩٩٨         | -           | ٩٢,٩٩٨      | مبالغ مستحقة من عمليات المساهمين                         |
| -                | -           | -           | ٤١,٩٠٩,٦٤٠     | -           | ٤١,٩٠٩,٦٤٠  | مصاريف مدفوعة مقدما وموجودات أخرى                        |
| ٧٢٢,٨٠٧          | -           | ٧٢٢,٨٠٧     | ١٧,٥٩٠,٧٠٦     | -           | ١٧,٥٩٠,٧٠٦  | حصة معيدي التأمين من الأقساط غير المكتسبة                |
| -                | -           | -           | ٤٢,٩٠٤,٧٢٩     | ٦,٣٢٥,٠٥٩   | ٣٦,٥٧٩,٦٧٠  | حصة معيدي التأمين من المطالبات تحت التسوية               |
| -                | -           | -           | ٣٣,٩٧٧,٨٤٦     | -           | ٣٣,٩٧٧,٨٤٦  | حصة معيدي التأمين من المطالبات المتكبدة غير المبلغ عنها  |
| -                | -           | -           | ٩,٣٧٨,٧٢٥      | -           | ٩,٣٧٨,٧٢٥   | تكاليف اكتتاب وثائق تأمين مؤجلة                          |
| -                | -           | -           | ١١,٠١٧,٧٦٢     | ٤٣٩,١٥٥     | ١٠,٥٧٨,٦٠٧  | وديعة نظامية   |
| ٤٠,٠٠٠,٠٠٠       | -           | ٤٠,٠٠٠,٠٠٠  | -              | -           | -           | أصل حق استخدام   |
| -                | -           | -           | ٥,٣٧١,٩٥٢      | -           | ٥,٣٧١,٩٥٢   | عوائد استثمار الوديعة النظامية                           |
| ٤,٢٩٠,٢٨٠        | -           | ٤,٢٩٠,٢٨٠   | -              | -           | -           | ممتلكات ومعدات، صافي                                     |
| -                | -           | -           | ٦,٥٩٨,٧٢٧      | ٦,٥٩٨,٧٢٧   | -           | مجموع الموجودات  |
| ٢٧٥,٩٠٤,٠٦٧      | ٤٦,٣١٨,٠١٩  | ٢٢٩,٥٨٦,٠٤٨ | ٣٩٦,٣١١,٠١٦    | ٤٦,٠١٦,٠٦٦  | ٣٥٠,٢٩٤,٩٥٠ | المطلوبات  |
| -                | -           | -           | ٢٣,٦٨٣,٨٠٥     | -           | ٢٣,٦٨٣,٨٠٥  | ذمم دائنة  |
| -                | -           | -           | ٢٩,٤٢٤,٤٥٩     | -           | ٢٩,٤٢٤,٤٥٩  | ذمم معيدي التأمين الدائنة                                |
| ١,٦٥٥,٨٧٤        | -           | ١,٦٥٥,٨٧٤   | ٢٦,٥٥٤,٦٦٣     | -           | ٢٦,٥٥٤,٦٦٣  | مصاريف مستحقة ومطلوبات أخرى                              |
| -                | -           | -           | ٨٠,٨٨٧,١٦٩     | -           | ٨٠,٨٨٧,١٦٩  | مطالبات تحت التسوية                                      |
| -                | -           | -           | ٥٩,٩٨١,٧٢٣     | -           | ٥٩,٩٨١,٧٢٣  | مطالبات متكبدة غير المبلغ عنها                           |
| -                | -           | -           | ١٤٠,٨٠٢,٥٤٤    | ٧,٥١٦,٠٥٠   | ١٣٣,٢٨٦,٤٩٤ | أقساط تأمين غير مكتسبة                                   |
| -                | -           | -           | ٣,٢٧٧,٧٧٧      | ٥٨٥,٩١١     | ٢,٦٩١,٨٦٦   | عمولات إعادة تأمين غير مكتسبة                            |
| -                | -           | -           | ١٥,٦٣٠,٠٠٠     | -           | ١٥,٦٣٠,٠٠٠  | احتياطي عجز أقساط تأمين واحتياطيات أخرى                  |
| -                | -           | -           | ١٠,٤٢٧,٧٧٧     | ١٠,٤٢٧,٧٧٧  | -           | مكافأة نهاية الخدمة للموظفين                             |
| ٤١,٩٠٩,٦٤٠       | -           | ٤١,٩٠٩,٦٤٠  | -              | -           | -           | مبالغ مستحقة إلى عمليات التأمين                          |
| -                | -           | -           | ٤,٩١١,١٢٦      | -           | ٤,٩١١,١٢٦   | التزام الإيجار   |
| ٤,٢٩٠,٢٨٠        | ٤,٢٩٠,٢٨٠   | -           | -              | -           | -           | عوائد استثمار الوديعة النظامية                           |
| ٦,٢٨١,٩٨٠        | -           | ٦,٢٨١,٩٨٠   | -              | -           | -           | زكاة وضريبة دخل مستحقة                                   |
| ٥٤,١٣٧,٧٧٤       | ٤,٢٩٠,٢٨٠   | ٤٩,٨٤٧,٤٩٤  | ٣٩٥,٥٨١,٠٤٣    | ١٨,٥٢٩,٧٣٨  | ٣٧٧,٠٥١,٣٠٥ | إجمالي المطلوبات   |

شركة التأمين العربية التعاونية

(شركة مساهمة سعودية)

إيضاحات حول القوائم المالية

للسنة المنتهية في ٣١ ديسمبر ٢٠٢٠

٣١ . إدارة المخاطر (تتمة)

مخاطر السيولة (تتمة)

السيولة

لا يوجد مطلوبات بتاريخ قائمة المركز المالي مبنية على أساس التدفقات النقدية المخصومة وان جميعها مستحقة السداد وفق الأسس المذكورة أعلاه. تحليل تاريخ الاستحقاق بناءً على تواريخ الاستحقاق المتوقعة.

٢٠١٩

| عمليات المساهمين |             |             | عمليات التأمين |             |             | الموجودات   |
|------------------|-------------|-------------|----------------|-------------|-------------|---|
| إجمالي           | غير متداولة | متداولة     | إجمالي         | غير متداولة | متداولة     |   |
| ٤٢,٥٨٦,٦٠٣       | -           | ٤٢,٥٨٦,٦٠٣  | ٢٤,٠٠٦,٠٦٠     | -           | ٢٤,٠٠٦,٠٦٠  | النقد وما في حكمه                                       |
| ١١٩,١٥٧,٥٧٢      | -           | ١١٩,١٥٧,٥٧٢ | ١٠,٠٠٠,٠٠٠     | -           | ١٠,٠٠٠,٠٠٠  | الودائع لأجل  |
| -                | -           | -           | ١١٠,٤٦٢,٧٦١    | -           | ١١٠,٤٦٢,٧٦١ | أقساط تأمين مدينة و ذمم معيدي تأمين مدينة، صافي         |
| ٧٠,٨٢٥,٠٢١       | -           | ٧٠,٨٢٥,٠٢١  | -              | -           | -           | استثمارات متاحة للبيع                                   |
| -                | -           | -           | ٨٣,٣٤٦         | -           | ٨٣,٣٤٦      | مبالغ مستحقة من جهات ذات علاقة                          |
| -                | -           | -           | ١٠١,٩٨٦,٩٦٨    | -           | ١٠١,٩٨٦,٩٦٨ | مبالغ مستحقة من عمليات المساهمين                        |
| ١,١٨٧,٢٦٧        | -           | ١,١٨٧,٢٦٧   | ١٥,٧٩١,٣٣٨     | -           | ١٥,٧٩١,٣٣٨  | مصاريف مدفوعة مقدما وموجودات أخرى                       |
| ٤٩,٣١٨,٠١٩       | ٤٩,٣١٨,٠١٩  | -           | ٢٩,٨٥٤,٦٨٨     | ٢٩,٨٥٤,٦٨٨  | -           | استثمارات مقتناة حتى تاريخ الاستحقاق                    |
| -                | -           | -           | ٥٥,٨٦٣,٠٦٢     | ٦,٢٩٢,٤٠٧   | ٤٩,٥٧٠,٦٥٥  | حصة معيدي التأمين من الأقساط غير المكتسبة               |
| -                | -           | -           | ٣٧,١٥١,٩٥٢     | -           | ٣٧,١٥١,٩٥٢  | حصة معيدي التأمين من المطالبات تحت التسوية              |
| -                | -           | -           | ١٤,٥٠٣,٧٢٥     | -           | ١٤,٥٠٣,٧٢٥  | حصة معيدي التأمين من المطالبات المتكبدة غير المبلغ عنها |
| -                | -           | -           | ٧,٢٣٦,٢٩٧      | ٦٧٦,٩٦٦     | ٦,٥٥٩,٣٣١   | تكاليف اكتتاب وثائق تأمين مؤجلة                         |
| ٤٠,٠٠٠,٠٠٠       | -           | ٤٠,٠٠٠,٠٠٠  | -              | -           | -           | وديعة نظامية  |
| ٣,٨٥٩,٣١٧        | -           | ٣,٨٥٩,٣١٧   | -              | -           | -           | أصل حق إستخدام  |
| -                | -           | -           | ٦,٧٣٣,٥٥٨      | -           | ٦,٧٣٣,٥٥٨   | عوائد استثمار الوديعة النظامية                          |
| -                | -           | -           | ٦,٧١٢,٨٠٣      | ٦,٧١٢,٨٠٣   | -           | ممتلكات ومعدات، صافي                                    |
| ٣٢٦,٩٣٣,٧٩٩      | ٤٩,٣١٨,٠١٩  | ٢٧٧,٦١٥,٧٨٠ | ٤٢٠,٣٨٦,٥٥٨    | ٤٣,٥٣٦,٨٦٤  | ٣٧٦,٨٤٩,٦٩٤ | مجموع الموجودات   |
| -                | -           | -           | ٢٢,٢٣٠,٣٩٧     | -           | ٢٢,٢٣٠,٣٩٧  | المطلوبات   |
| -                | -           | -           | ٣٦,٣٨٩,٥٣٣     | -           | ٣٦,٣٨٩,٥٣٣  | ذمم دائنة   |
| -                | -           | -           | ٤١,١٩٧         | -           | ٤١,١٩٧      | ذمم معيدي التأمين الدائنة                               |
| ٥٤٤,٣٧٤          | -           | ٥٤٤,٣٧٤     | ٢٨,١٤٦,٦٨٩     | -           | ٢٨,١٤٦,٦٨٩  | مستحق إلى أطراف ذات علاقة                               |
| -                | -           | -           | ٨٣,٧٠٣,٥٤٢     | -           | ٨٣,٧٠٣,٥٤٢  | مصاريف مستحقة ومطلوبات أخرى                             |
| -                | -           | -           | ٦٤,٤٨٧,٧٢٣     | -           | ٦٤,٤٨٧,٧٢٣  | مطالبات تحت التسوية                                     |
| -                | -           | -           | ١٤٨,٦٠١,٩٤٣    | ٧,٨٨٦,٠٣٤   | ١٤٠,٧١٥,٩٠٩ | مطالبات متكبدة غير المبلغ عنها                          |
| -                | -           | -           | ٣,٦٢٢,٦٣٣      | ٩٢٤,٠٨٤     | ٢,٦٩٨,٥٤٩   | أقساط تأمين غير مكتسبة                                  |
| -                | -           | -           | ١٥,١٥٨,٨٠٠     | -           | ١٥,١٥٨,٨٠٠  | عمولات إعادة تأمين غير مكتسبة                           |
| -                | -           | -           | ١٠,٨٤٤,٨٧٩     | ١٠,٨٤٤,٨٧٩  | -           | احتياطي عجز أقساط تأمين واحتياطيات أخرى                 |
| ١٠١,٩٨٦,٩٦٨      | -           | ١٠١,٩٨٦,٩٦٨ | -              | -           | -           | مكافأة نهاية الخدمة للموظفين                            |
| -                | -           | -           | ٦,٢٥٢,٩٩٢      | -           | ٦,٢٥٢,٩٩٢   | مبالغ مستحقة إلى عمليات التأمين                         |
| ٣,٨٥٩,٣١٧        | ٣,٨٥٩,٣١٧   | -           | -              | -           | -           | التزام الإيجار  |
| ٤,٦٣٥,٨١٣        | -           | ٤,٦٣٥,٨١٣   | -              | -           | -           | عوائد استثمار الوديعة النظامية                          |
| ١١١,٠٢٦,٤٧٢      | ٣,٨٥٩,٣١٧   | ١٠٧,١٦٧,١٥٥ | ٤١٩,٤٨٠,٣٢٨    | ١٩,٦٥٤,٩٩٧  | ٣٩٩,٨٢٥,٣٣١ | زكاة وضريبة دخل مستحقة                                  |
|                  |             |             |                |             |             | إجمالي المطلوبات  |

### ٣١. إدارة المخاطر (تتمة)

#### مخاطر العملات الاجنبية

تمثل مخاطر العملات الناتجة عن تذبذب قيمة أداة مالية نتيجة للتغيرات في أسعار الصرف الأجنبي. إن معاملات الشركة هي بالأساس تتم بالريال السعودي والدولار الأمريكي. تراقب الإدارة التقلبات في أسعار صرف العملات الأجنبية .

#### مخاطر أسعار العملات

تنشأ مخاطر أسعار العملات عن تذبذب قيمة أو التدفقات النقدية المستقبلية لأداة مالية ما نتيجة للتغيرات في أسعار العملات السائدة في السوق. تعرض الأدوات المالية بعمولة عائمة الشركة لمخاطر أسعار العملات الناتجة عن التدفقات النقدية، بينما الأدوات المالية بعمولة ثابتة تعرض الشركة لمخاطر العملات الناتجة من القيمة العادلة.

تعرض الشركة لمخاطر أسعار العملات بشأن بعض استثماراتها. تقوم الشركة بالحد من مخاطر أسعار العملات وذلك بمراقبة التغيرات في أسعار العملات بالعملات المسجلة بها الاستثمارات.

أن فحص الحساسية للدخل على افتراض التغير بالعمولة مع بقاء كافة المتغيرات الاخرى ثابتة وبناءً على دخل سنة واحدة من الأصول الاستثمارية التي تخضع لمعدل عائد متغير كما في ٣١ ديسمبر ٢٠٢٠.

#### مخاطر أسعار السوق

مخاطر أسعار السوق هي المخاطر المتعلقة بتقلبات القيمة العادلة للتدفقات النقدية المستقبلية للأداة المالية نتيجة للتغيرات في أسعار السوق (بخلاف تلك الناشئة عن مخاطر أسعار العملات أو مخاطر العملة)، سواء كانت هذه التغيرات ناتجة عن عوامل خاصة بهذه الأداة المالية أو بالجهة المصدرة لها أو بأية عوامل أخرى مؤثرة في كافة الأدوات المالية المشابهة المتداولة بالسوق.

لدى الشركة إستثمارات في "صكوك" و"سندات وأسهم محلية وصناديق استثمار (أنظر إيضاح ١٧) والتي تم تصنيفها ضمن "إستثمارات متاحة للبيع". تقوم الشركة بالحد من مخاطر أسعار السوق من خلال مراقبة تطورات في سعر السوق لهذه الاستثمارات عن كثب في الأسواق التي يتم فيها تداول مثل هذه الاستثمارات. إن التغير بواقع ٥٪ في سعر السوق لهذه الاستثمارات المتداولة، مع بقاء جميع المتغيرات الأخرى ثابتة، قد يغير "الإيرادات الأخرى الشاملة"، وبالتالي "حقوق المساهمين" (بالنسبة للإستثمارات الخاصة بعمليات المساهمين) بمبلغ قدره ١,١٦٢,٩٦٥ ريال سعودي (٢٠١٩: ٣,٤٤٥,٠٩٧ ريال سعودي).

#### إدارة رأس المال

يتم تحديد وتنظيم متطلبات رأس المال من قبل البنك المركزي السعودي وذلك لضمان الأموال الكافية في حالة الإفلاس. كما وضعت الشركة أهداف أخرى للحفاظ على رأس مال قوي وذلك لتحقيق أغراضها وزيادة المنفعة للمساهمين.

تقوم الشركة، بصورة منتظمة، بإدارة متطلبات رأس المال وذلك بتقدير حجم الانخفاض بين مستويات رأس المال المسجلة والمطلوبة. يتم إجراء التعديلات على مستويات رأس المال الحالي على ضوء التغيرات في ظروف السوق وخصائص المخاطر المتعلقة بنشاطات الشركة. وللحفاظ على أو تعديل هيكل رأس المال، يجوز للشركة تعديل مقدار توزيعات الأرباح المدفوعة للمساهمين أو إصدار أسهم.

تخضع عمليات الشركة للمتطلبات التنظيمية المحلية ضمن نطاق السلطة القضائية التي تم تأسيسها فيها. لا تنص هذه اللوائح على الموافقة على الأنشطة ورصدها فحسب ، بل تفرض أيضًا بعض الأحكام التقييدية، على سبيل المثال. كفاية رأس المال لتقليل مخاطر التخلف عن سداد الديون والإعسار من جانب شركات التأمين وتمكينها من الوفاء بالالتزامات غير المتوقعة عند نشوئها.

تحتفظ الشركة برأسمالها وفقاً للمبادئ التوجيهية التي وضعتها البنك المركزي السعودي في المادة ٦٦ والمادة ٤ من لوائح التأمين المنفذة والتي تفصل هامش الملاءة المالية المطلوب الحفاظ عليه. وفقاً للمادة المذكورة ، تحتفظ الشركة بهامش الملاءة بما يعادل أعلى الطرق الثلاثة التالية وفقاً للائحة التنفيذية للبنك المركزي السعودي:

الحد الأدنى لمتطلبات رأس المال ١٠٠ مليون ريال سعودي

قسط الملاءة المالية

يدعي هامش الملاءة

التزمت الشركة بكافة متطلبات رأس المال المفروضة من قبل جهات خارجية خلال السنة المالية.

شركة التأمين العربية التعاونية  
(شركة مساهمة سعودية)  
إيضاحات حول القوائم المالية  
للسنة المنتهية في ٣١ ديسمبر ٢٠٢٠

٣١. إدارة المخاطر (تتمة)

المخاطر التشغيلية

مخاطر التشغيل هي مخاطر الخسارة المباشرة أو غير المباشرة الناتجة عن مجموعة واسعة من الأسباب المرتبطة بالعمليات والتكنولوجيا والبنية التحتية التي تدعم عمليات الشركة سواء داخليا داخل الشركة أو خارجياً لدى مزودي الخدمة للشركة ومن عوامل خارجية غير الائتمان ، مخاطر السوق والسيولة مثل تلك الناشئة عن المتطلبات القانونية والتنظيمية والمعايير المقبولة عموماً لسلوك إدارة الاستثمار. تنشأ المخاطر التشغيلية من جميع أنشطة الشركة.

يتمثل هدف الشركة في إدارة المخاطر التشغيلية من أجل تحقيق التوازن بين الحد من الخسائر المالية والأضرار التي لحقت بسمعتها في تحقيق هدفها الاستثماري المتمثل في توليد عوائد للمستثمرين. تقع المسؤولية الرئيسية عن تطوير وتنفيذ الضوابط على المخاطر التشغيلية على عاتق مجلس الإدارة. تتضمن هذه المسؤولية عناصر التحكم والسيطرة في المجالات التالية:

- متطلبات الفصل المناسب بين الواجبات بين الوظائف والأدوار والمسؤوليات المختلفة؛ - متطلبات التسوية ورصد المعاملات ؛ - الامتثال للمتطلبات التنظيمية والمتطلبات القانونية الأخرى؛ - توثيق الضوابط و الإجراءات؛ - متطلبات التقييم الدوري للمخاطر التشغيلية التي تواجهه ، ومدى ملاءمة الضوابط والإجراءات لمعالجة المخاطر المحددة؛ - المعايير الأخلاقية ومعايير الأعمال و - سياسات وإجراءات التخفيف من المخاطر.

٣٢. أقساط التأمين المكتتبة حسب نوع العميل

| للسنة المنتهية في ٣١ ديسمبر ٢٠٢٠ |             |            |                  |             | إجمالي أقساط التأمين المكتتبة |
|----------------------------------|-------------|------------|------------------|-------------|-------------------------------|
| الصحي                            | المركبات    | والحوادث   | الحماية والادخار | المجموع     |                               |
| ٣,٦٨٣,٦٦٣                        | ٢٨,٥١٣,٥٣٥  | ٢,٧٧٦,٨٨٨  | -                | ٣٤,٩٧٤,٠٨٦  | عملاء أفراد                   |
| ١١,٥٩١,٢٣٠                       | ٢٧٢,٨٠٨     | ٥٣٣,٥٩٢    | -                | ١٢,٣٩٧,٦٣٠  | عملاء منشآت متناهية الصغر     |
| ١٣,٩٨٨,٤٥٠                       | ٣,٦١١,١٩٦   | ٢٣,٦٠٨,٨٩٧ | -                | ٤١,٢٠٨,٥٤٣  | عملاء منشآت صغيرة             |
| ١٦,٧٥٤,٧٣٧                       | ٣٥,٤٣١,١٥٥  | ١٢,٣٩٠,٢٣٩ | ٥٤,٥٥٠           | ٦٤,٦٣٠,٦٨١  | عملاء منشآت متوسطة            |
| ٨٣,٢٧٢,٤٥٣                       | ٦٣,٠٩٤,٥٦٦  | ٤٦,١٧٢,٥٩٠ | ٦٨١,٠٩٧          | ١٩٣,٢٢٠,٧٠٦ | عملاء منشآت كبيرة             |
| ١٢٩,٢٩٠,٥٣٣                      | ١٣٠,٩٢٣,٢٦٠ | ٨٥,٤٨٢,٢٠٦ | ٧٣٥,٦٤٧          | ٣٤٦,٤٣١,٦٤٦ | الإجمالي                      |

٣٣. أرقام المقارنة

تم إعادة تبويب بعض أرقام السنة السابقة كي تتماشى مع عرض الحسابات للسنة الحالية. ومع ذلك لم يكن هناك اي تأثير من إعادة التصنيف على العرض الشامل للقوائم المالية.

٣٤. اعتماد القوائم المالية

اعتمدت القوائم المالية من قبل مجلس الإدارة بتاريخ ١٧ مارس ٢٠٢١م (الموافق ٤ شعبان ١٤٤٢هـ).

2021/05/02م

المحترمين

المحترمين

السادة مساهمي شركة التأمين العربية التعاونية  
السادة رئيس واعضاء مجلس إدارة شركة التأمين العربية التعاونية  
السلام عليكم ورحمة الله وبركاته،،  
الموضوع: تقرير لجنة المراجعة للسنة المالية المنتهية في 2020 / 12/31م

مقدمة:

يسر لجنة المراجعة في شركة التأمين العربية التعاونية أن تقدم تقريرها السنوي للعام المالي 2020م. تقوم نظم المراقبة والحوكمة بضبط ومتابعة الاعمال وذلك من مبدأ أهمية الرقابة. وذلك من خلال عملية تقييم فعالية وكفاءة الضوابط والسياسات والإجراءات الداخلية مع محافظتها على الإستقلالية المهنية وبناء على لائحة أعمال اللجنة المعتمدة من قبل الجمعية العامة في إجتماعها المنعقد بتاريخ 2017/06/04م

التشكيل:

تم تشكيل لجنة المراجعة ("اللجنة") في شركة التأمين العربية التعاونية ("الشركة") والموافقة على مهامها وضوابط عملها ومكافآت أعضائها للدورة الجديدة لمجلس الإدارة، والتي بدأت في 27/02/2020 لمدة ثلاث سنوات ميلادية تنتهي بتاريخ 2023/02/26 وذلك في إجتماع الجمعية العامة العادية المنعقدة بتاريخ 1442-01-01 هـ الموافق 2020-08-20م تطبيقاً لأحكام المادة (101) من نظام الشركات الصادر بالمرسوم الملكي رقم (م/3) وتاريخ 1437/01/28هـ، وذلك بعضوية كلاً من:

| الإسم                             | عضوية اللجنة | صفة العضوية في مجلس الإدارة |
|-----------------------------------|--------------|-----------------------------|
| الدكتور عبدالرحمن بن محمد العنقري | رئيس اللجنة  | مستقل                       |
| الأستاذ مشاري بن سلمان السحيم     | عضو اللجنة   | من خارج مجلس الإدارة        |
| الأستاذ عبدالإله بن محمد بن معمر  | عضو اللجنة   | من خارج مجلس الإدارة        |

إجتماعات اللجنة، ومما قامت به من اعمال خلال العام المالي المنتهي في 2020/12/31م

عقدت اللجنة ستة اجتماعات خلال العام المالي 2020م، وقد قامت اللجنة بأداء اختصاصتها ومهامها وفقاً لما نص عليه نظام الشركات ولائحة لجان المراجعة في شركات التأمين وإعادة التأمين ولائحة حوكمة شركات التأمين ولائحة حوكمة الشركات الصادرة عن هيئة السوق المالية، وفيما يلي بأهم المواضيع التي تم مناقشتها خلال إجتماعات اللجنة:

*(Handwritten signature)*

*(Handwritten signature)*



1. الإجتماع مع المراجع الخارجي لمناقشة القوائم المالية للشركة والتأكد من بيانها للموقف المالي العادل للشركة وما يراه من ملاحظات بشأنها، وقد قامت لجنة المراجعة بمراجعة البيانات المالية المدققة من قبل المراجع الخارجي، ومناقشتها مع إدارة الشركة والتوصية لمجلس الإدارة بإعتمادها، بما في ذلك مناقشة المبادئ و السياسات المحاسبية المتبعة، ووضوح الإفصاحات في البيانات المالية طبقاً للأنظمة واللوائح، والتأكد من إستقلالية مراجعي حسابات الشركة.
2. اعتماد خطة عمل لجنة المراجعة لعام 2020م
3. مناقشة ومراجعة تقارير إدارة المراجعة الداخلية، وإصدار التوصيات بشأنها.
4. مناقشة ومراجعة تقارير إدارة الإلتزام، وإصدار التوصيات بشأنها.
5. الاطلاع على تقارير إدارة العناية بالعملاء الربعية.
6. الإشراف على عمل مراجعي الحسابات للتأكد من عدم وجود أي معوقات تؤثر على سير عمله.
7. الإجتماع مع الإدارة التنفيذية للتأكد من إلتزامها بالخطط التصحيحية لملاحظات الإدارات الرقابية بالشركة والتأكد من عدم وجود أي معوقات تأثر على سير عملهم.
8. قامت بالإشراف على مدى امتثال الشركة للسياسات والإجراءات والأنظمة واللوائح والتعليمات الصادرة عن الجهات الرقابية.
9. دراسة ومراجعة التعاميم ذات العلاقة الصادرة من الجهات الرقابية للتأكد من مدى إلتزام الشركة بتلك التعاميم.
10. مناقشة تقارير الخبير الاكتواري ذات العلاقة بالقوائم المالية.
11. تقييم مدى كفاية الموارد البشرية لإدارة المراجعة الداخلية وإصدار التوصيات بشأنها.
12. مناقشة ملاحظات البنك المركزي السعودي فيما يخص إلتزام الشركة وإصدار التوصيات بشأنها.

#### رأي اللجنة في مدى كفاية نظام الرقابة الداخلية للشركة:

#### إدارة المخاطر:

وضعت الشركة دليل سياسات وإجراءات لإدارة المخاطر تشمل عمل كافة الدوائر الفنية وغير الفنية وفقاً لأحكام الأنظمة واللوائح والتعاميم الصادرة عن الجهات الرقابية، وتعمل الشركة على تطبيق أحكام هذا الدليل، وتقوم وظيفة إدارة المخاطر بأعمالها وأنشطتها بما يتوافق مع لائحة إدارة المخاطر الصادرة عن البنك المركزي السعودي وأية متطلبات رقابية أو إشرافية أخرى.

وكما أن لجنة إدارة المخاطر المنبثقة عن مجلس الإدارة إضافة إلى إدارة المخاطر، يعملون على متابعة تطبيق سياسات وإجراءات إدارة المخاطر ودراسة المخاطر المحتملة والتي يمكن أن تنشأ عن أعمال الشركة أو عن وضع السوق التأمينية والاستثمارية وذلك للوقوف على طرق احتواء تلك المخاطر من خلال السياسات والإجراءات المتبعة في الشركة.

#### إدارة المراجعة الداخلية:

تقوم إدارة المراجعة الداخلية بالشركة بتقييم فعالية وكفاءة الضوابط والسياسات والإجراءات الداخلية مع محافظتها على الإستقلالية المهنية. ويتضمن عملها بإعداد التقارير الشاملة واللازمة لنتائج مراجعتها والالتزام ومناقشتها مع لجنة المراجعة والمدراء المعنيين وتقديم

المقترحات والتوصيات الواجب تطبيقها لمعالجة الملاحظات وإقفالها. وقد اعتمدت اللجنة خطة عمل إدارة المراجعة الداخلية ومتابعة تنفيذها.

### إدارة المراقبة النظامية (الالتزام):

تقوم إدارة المراقبة النظامية أو المراقب النظامي بمراقبة التزام الشركة والتأكد من تطبيق الشركة الأحكام واللوائح الصادرة عن كافة الجهات التنظيمية، ويرفع تقاريره عن نتائج مراجعته إلى لجنة المراجعة وإتخاذ الإجراءات اللازمة لتحسين مستوى الالتزام النظامي بالشركة. وقد اعتمدت اللجنة خطة عمل إدارة المراقبة النظامية ومتابعة تنفيذها.

### النتائج:

تعمل الشركة باستمرار على تقييم فاعلية تطبيق هذه الإجراءات وفحص المخاطر الأساسية في الشركة استناداً للإجراءات والسياسات بحسب اللوائح والأنظمة المرعية.

تابعت اللجنة عمل إدارة المراجعة الداخلية بشكل مستمر، والتي بدورها قامت بإعداد تقاريرها الدورية وتوصياتها والمقترحات الواجب تطبيقها عن أعمال مختلف أقسام الشركة ورفعها للإدارات المعنية ولجنة المراجعة وتقديم التوصيات بشأنها لمجلس الإدارة، لاحظت اللجنة هنالك تباطؤ بتنفيذ خطة إدارة المراجعة الداخلية ويعود سبب ذلك إلى عدم كفاية الموارد البشرية وكذلك لظروف جائحة كورونا، وعملت اللجنة على متابعة عمل الإدارة وتعديل خطتها بما يتوافق مع متطلبات العمل، كما قامت اللجنة بالإشراف على أداء إدارة الإلتزام ومراجعة كافة التقارير الصادرة عنها والتوجيه بشأنها ومتابعة عملها بشكل مستمر.

وخلال إجتماعات اللجنة فقد قامت مناقشة القوائم المالية مع مراجعي الحسابات وإدارة الشركة، ونتج عن المراجعة السنوية لفاعلية إجراءات الرقابة الداخلية على أن نظام الرقابة الداخلي للشركة ملائم ويتم تنفيذه بكفاءة وتقوم الإدارة بمراقبته بصورة دورية وإتخاذ الإجراءات التصحيحية المقترحة من قبل إدارات الرقابة الداخلية ويتم تحديث نظام الرقابة الداخلية كلما لزم الأمر، وكما لم تسفر إجراءات الرقابة الداخلية عن وجود مخالفات أو إشكالات جوهرية قد تؤثر على عمل سير الشركة أو يجب التنويه عنها، كما لم يتم رصد أي خلل مالي خلال العام 2020م أو أي أو معوقات تؤثر على أعمال مراجعي الشركة الخارجيين.

وترى لجنة المراجعة ان الاجراءات الرقابية الداخلية التي تقوم بها الشركة من خلال مختلف الادارات واللجان في تحسن مستمر لكي تعمل بكفاءة وفاعلية مع العلم انه لا يمكن ان يوفر ذلك تأكيدا مطلقا.

والله ولي التوفيق،،

الدكتور عبدالرحمن بن محمد العنقري

رئيس لجنة المراجعة



## تقرير مجلس الإدارة

للسنة المالية المنتهية في 2020/12/31

الكرام

السادة مساهمي شركة التأمين العربية التعاونية

السلام عليكم ورحمة الله وبركاته،،،

يسر مجلس إدارة شركة التأمين العربية التعاونية ("الشركة") أن يقدم لكم فيما يلي تقرير عن نتائج أعمال الشركة وإنجازاتها والخطط والقرارات المهمة والإفصاحات وفقاً لقواعد التسجيل والإدراج ولائحة حوكمة الشركات ولائحة حوكمة شركات التأمين، والمرفق معه تقرير مراجعي الحسابات الخارجيين والقوائم المالية المدققة للسنة المالية المنتهية في 2020/12/31م.

### (1) نشاط الشركة:

شركة التأمين العربية التعاونية هي شركة مساهمة عامة سعودية تأسست بموجب المرسوم الملكي رقم (م/23) وتاريخ 1428/03/15هـ (الموافق 2007/04/03م) وقرار مجلس الوزراء رقم (93) وتاريخ 1428/03/14هـ (الموافق 2007/04/02م). وهي تعمل بموجب السجل التجاري رقم 1010243302 الصادر من مدينة الرياض بتاريخ 1429/01/18هـ (الموافق 2008/01/27م). ويبلغ رأس مال الشركة مائتان وخمسة وستون مليون (265,000,000) ريال سعودي، مقسم إلى ستة وعشرون مليون وخمسمائة ألف (26,500,000) سهماً عادياً بقيمة اسمية قدرها عشرة (10) ريالات للسهم الواحد مدفوعة القيمة بالكامل وقد تم إدراج الأسهم في السوق المالية السعودية (تداول) بتاريخ 26/01/1429هـ (الموافق 2008/02/04م).

حصلت الشركة على تصريح البنك المركزي السعودي رقم ت م ن/15/20086 وتاريخ 1429/06/14هـ (الموافق 2008/06/18م) بمزاولة نشاط التأمين وإعادة التأمين وفقاً لأحكام نظام مراقبة شركات التأمين التعاوني ولائحته التنفيذية. وتم تجديد تصريح مزاولة النشاط لمدة ثلاث سنوات تبدأ بتاريخ 1438/06/12هـ وتنتهي بتاريخ 1441/06/11هـ، وتم الحصول على موافقة البنك المركزي السعودي على تعديل النشاط بناءً على طلب الشركة بحيث يكون مقتصرًا على ممارسة نشاط التأمين وذلك بموجب الخطاب رقم 351000076885 وتاريخ 1435/06/14هـ الموافق 2014/04/14م. وتمثل أهداف الشركة في مزاولة أعمال التأمين التعاوني والأنشطة المرتبطة بها في المملكة العربية السعودية ويشمل نشاطها الرئيسي جميع فئات التأمين العام، التأمين الصحي، والحماية، والادخار.

ووفقاً للمادة الثالثة من النظام الأساسي للشركة الذي نصت على أن غرض الشركة: "مزاولة أعمال التأمين التعاوني وكل ما يتعلق بهذه الأعمال من إعادة تأمين أو توكيلات أو تمثيل أو مراسلة أو وساطة وللشركة أن تقوم بجميع الأعمال التي يلزم القيام بها لتحقيق أغراضها سواءً في مجال التأمين أو استثمار أموالها وأن تقوم بتملك وتحريك الأموال الثابتة والنقدية أو بيعها أو استبدالها أو تأجيرها بواسطتها مباشرة أو بواسطة شركات تؤسسها أو تشتريها أو بالاشتراك مع جهات أخرى وتمارس الشركة أنشطتها وفقاً لأحكام نظام مراقبة شركات التأمين التعاوني ولائحته التنفيذية والأنظمة والقواعد السارية في المملكة العربية السعودية وبعد الحصول على التراخيص اللازمة من الجهات المختصة إن وجدت."

| ملخص المنتجات التأمينية: |                           |                         |                   |
|--------------------------|---------------------------|-------------------------|-------------------|
| • التأمين على المركبات   | • التأمين الصحي           | • التأمين على الممتلكات | • التأمين الهندسي |
| • تأمين الحوادث العامة   | • تأمين الحماية و الادخار | • التأمين البحري        | • تأمينات أخرى    |

| فروع الشركة:  |  |
|---|--|
| تعمل الشركة من خلال المركز الرئيسي وفروعها المرخصة، والمنتشرة في مناطق مختلفة من المملكة العربية السعودية وهي على الشكل التالي: |  |
| المركز الرئيسي  | الرياض – حي الورود - طريق الملك عبد العزيز، مركز بن طامي.<br>رقم الهاتف: 011-2153360<br>الفاكس: 011-2153197<br>ص. ب 286555 الرياض 11323<br>الموقع الإلكتروني: <a href="http://www.aicc.com.sa">www.aicc.com.sa</a> |
| (أ) المنطقة الوسطى  | فرع مدينة الرياض – طريق الملك عبدالعزيز، مركز بن طامي.   |
| (ب) المنطقة الغربية   | (1) جدة: شارع التحلية، بناية السلام.<br>(2) مكة المكرمة: الرصيفة، طريق الدائري الثالث، برج السلوى بجانب الدفاع المدني.   |
| (ج) المنطقة الجنوبية:   | خميس مشيط - طريق الملك فهد، بناية التسهيل  |
| (د) المنطقة الشرقية:  | الخبر:-طريق خادم الحرمين الشريفين - شارع الامير حمود – مبنى ديوان الجزيرة  |
| كما يوجد لدى الشركة عدة نقاط بيع منتشرة في أنحاء المملكة العربية السعودية   |  |

## (2) التطورات والقرارات الهامة لعام 2020م:

لقد كانت السنة المالية 2020م السنة الحادية عشر لبدء عمليات الشركة، وفيما يلي أهم القرارات والتطورات الهامة والإجراءات المتخذة خلال العام المالي 2020م:

### إنتخاب مجلس إدارة جديد:

بتاريخ 2020/02/27م وافقت الجمعية مايلى:

- 1- الموافقة على إجازة اعمال مجلس الإدارة من تاريخ انتهاء دورته بتاريخ 2019/12/31م وحتى موعد انعقاد الجمعية العامة العادية بتاريخ 2020/02/27م.
- 2- الموافقة على انتخاب أعضاء مجلس الإدارة من بين المرشحين للدورة القادمة والتي تبدأ من تاريخ انعقاد الجمعية العامة العادية بتاريخ 2020/02/27م وتستمر لثلاث (3) سنوات، حيث تنتهي بتاريخ 2023/02/26م، وهم كالتالي:

- الأستاذ منير بطرس إبراهيم معشر .
- الأستاذ عبدالعزيز بن عبدالهادي بن عبدالله الجضعي القحطاني .
- الأستاذ عبدالعزيز بن صالح بن عبدالعزيز العمير .
- الأستاذ غسان إبراهيم فارس عقيل .
- الأستاذ عثمان (محمد علي) عثمان بدير .
- الدكتور عبدالرحمن بن محمد بن ناصر العنقري .
- الأستاذ محمد بن إبراهيم بن راشد المنقور.

### تعيين مستشار مالي لزيادة رأس مال الشركة بقيمة 265 مليون ريال سعودي عن طريق طرح أسهم حقوق أولوية:

بتاريخ 1440/04/16هـ الموافق 2019/04/24م أعلنت الشركة عن إستلامها خطاب البنك المركزي السعودي رقم 30238/89 بتاريخ 18-1440-08هـ الموافق 2019-04-23م المتضمن عدم الممانعة على زيادة رأس مال الشركة بقيمة 265 مليون ريال سعودي عن طريق طرح أسهم حقوق أولوية بحيث يصبح رأس مال الشركة بعد الزيادة 530 مليون ريال شريطة إستيفاء الشركة لجميع متطلبات الجهات الرسمية الأخرى.

بتاريخ 2020/10/28 تم تعيين شركة الانماء للاستثمار مستشاراً مالياً لإدارة الاكتتاب في أسهم حقوق الأولوية.

## تجديد تصريح مزاولة نشاط التأمين من البنك المركزي السعودي :

إستلمت الشركة خطاب البنك المركزي السعودي بتاريخ 11 جماد الأول 1441هـ الموافق 06 يناير 2020م ، والمتضمن موافقة البنك المركزي على تجديد تصريح مزاولة نشاط التأمين في المملكة العربية السعودية لمدة ثلاث سنوات اعتباراً من تاريخ 11/06/1441هـ، حتى تاريخ 10/06/1444هـ، وذلك في الفروع التالية: (التأمين العام، التأمين الصحي، الحماية والإدخار).

### الجمعية العامة العادية:

عقدت الجمعية العامة العادية (الاجتماع الأول) بتاريخ 21-07-1441 هـ الموافق 2020/06/30م م عبر وسائل التقنية الحديثة عن بعد وتعليق عقدها حضورياً حتى اشعار آخر. والتي كانت نتائجها على النحو التالي:

1. الموافقة على تقرير مجلس الإدارة عن السنة المالية المنتهية في 2019/12/31م.
2. الموافقة على تقرير مراجعي الحسابات للشركة للسنة المالية المنتهية في 2019/12/31م
3. الموافقة على القوائم المالية للسنة المالية المنتهية في 2019/12/31م
4. الموافقة على إبراء ذمة أعضاء مجلس الإدارة عن أدائهم خلال السنة المالية المنتهية في 2019/12/31م
5. الموافقة على تعيين مراجعي حسابات الشركة من بين المرشحين وذلك لفحص ومراجعة وتدقيق القوائم المالية للربع الثاني والثالث والرابع والسنوية للعام المالي 2020م والربع الأول من العام المالي 2021م وتحديد أتعابهم وهم كلا من شركة إبراهيم أحمد البسام وشركاؤه محاسبون قانونيون (البسام وشركاؤه)، و العظم والسديري وال الشيخ وشركاؤهم محاسبون ومراجعون قانونيون.
6. الموافقة على الأعمال والعقود التي ستمت بين الشركة و الشركة العربية للتمويل والتجارة (أسترا) والتي لعضو مجلس الإدارة الأستاذ غسان عقيل مصلحة غير مباشرة فيها، وهي عبارة عن وثائق تأمين متعددة حسب وثائق الشركة المعتمدة والترخيص بها لعام قادم دون أي مزايا تفضيلية علماً أن قيمة التعاملات في عام 2019م كانت قيمتها 227,486 ريال سعودي
7. الموافقة على الأعمال والعقود التي ستمت بين الشركة و شركة عبدالهادي عبدالله القحطاني والتي لعضو مجلس الإدارة الأستاذ عبدالعزيز بن عبدالهادي القحطاني مصلحة غير مباشرة فيها وهي عبارة عن وثائق تأمين متعددة حسب وثائق الشركة المعتمدة والترخيص بها لعام قادم دون أي مزايا تفضيلية، علماً أن قيمة التعاملات في عام 2019م كانت قيمتها 4,486,406 ريال سعودي.
8. الموافقة على الأعمال والعقود التي ستمت بين الشركة وعضو مجلس الإدارة الأستاذ عبدالعزيز بن عبدالهادي القحطاني والتي له مصلحة مباشرة فيها وهي عبارة عن وثائق تأمين حسب وثائق الشركة المعتمدة والترخيص بها لعام قادم دون أي مزايا تفضيلية، علماً أن قيمة التعاملات في عام 2019م كانت قيمتها 102,244 ريال سعودي.
9. الموافقة على الأعمال والعقود التي ستمت بين الشركة و عضو مجلس الإدارة الأستاذ غسان عقيل والتي له مصلحة مباشرة فيها وهي عبارة عن وثائق تأمين حسب وثائق الشركة المعتمدة والترخيص بها لعام قادم دون أي مزايا تفضيلية، علماً أن قيمة التعاملات في عام 2019م كانت قيمتها 8,245 ريال سعودي .
10. الموافقة على الأعمال والعقود التي ستمت بين الشركة و عضو مجلس الإدارة الأستاذ عبدالعزيز بن صالح العمير والتي له مصلحة مباشرة فيها وهي عبارة عن وثائق تأمين حسب وثائق الشركة المعتمدة والترخيص بها لعام قادم دون أي مزايا تفضيلية، علماً أن قيمة التعاملات في عام 2019م كانت قيمتها 21,191 ريال سعودي.

11. الموافقة على الأعمال والعقود التي ستنتم بين الشركة و عضو مجلس الإدارة الدكتور عبدالرحمن بن محمد العنقري والتي له مصلحة مباشرة فيها وهي عبارة عن وثائق تأمين حسب وثائق الشركة المعتمدة والترخيص بها لعام قادم دون أي مزايا تفضيلية، علماً أن قيمة التعاملات في عام 2019م كانت قيمتها 11,292 ريال سعودي.

#### تعميد الشركة من قبل مجموعة شركات الجميع لتقديم خدمات التأمين الشامل على المركبات

بتاريخ 2020/02/27م تم تعميد مجموعة الجميع لتقديم خدمات التأمين الشامل للمركبات ولمدة سنة ميلادية واحدة إعتباراً من تاريخ 2020/03/01.

#### تطوير وتدريب الموظفين:

قامت إدارة الشركة خلال عام 2020م بتوفير دورات تدريبية متخصصة لمنسوبيها من السعوديين في عدة مجالات وفي مختلف المناصب والوظائف.

#### اتفاقيات إعادة التأمين

خلال عام 2020م قامت الشركة بتجديد وتوقيع إتفاقيات إعادة تأمين مع شركات إعادة تأمين عالمية رائدة بتصنيف دولي يتراوح بين A+ و A.

#### اتفاقيات وساطة التأمين

قامت الشركة خلال عام 2020م بتوقيع إتفاقيات مع شركات وساطة تأمين معتمدة من قبل البنك المركزي السعودي كما أن الشركة تعمل من خلال منصتان إلكترونيتان تابعتان لشركتان وساطة وذلك لتسويق وبيع منتج تأمين المركبات.

#### الموافقة على خطة العمل وميزانية الشركة.

قام المجلس بمراجعة خطة العمل وإستراتيجية الشركة وقد وافق المجلس على خطة العمل وإستراتيجية لثلاث اعوام 2020 حتى 2023م. كما وافق على ميزانية الشركة لعام 2020م

#### تعيين مدير عام جديد للشركة:

بتاريخ 1441/11/15 الموافق 2020/07/06 اتخذ مجلس الإدارة قراراً بتعيين الأستاذ زياد بن محمد الربيش بمنصب المدير العام اعتباراً من تاريخه.



## تعيين رئيس مجلس الإدارة ونائب للرئيس وتشكيل اللجان المنتهقة من مجلس الإدارة للدورة الجديدة:

بتاريخ 2020/07/19م أعلنت الشركة يوم الخميس 1441/11/25هـ الموافق 2020/07/16م، تعيين الأستاذ عبدالعزيز بن عبدالهادي الجضعي القحطاني (غير تنفيذي) رئيساً لمجلس الإدارة، وتعيين الدكتور عبدالرحمن بن محمد العنقري (مستقل) نائباً لرئيس مجلس الإدارة

كما قرر المجلس تشكيل اللجان المبنثقه وهي كالتالي: اللجنة التنفيذية ولجنة الترشيحات والمكافآت ولجنة الإستثمار ولجنة إدارة المخاطر. في تاريخ 01/01/1442 الموافق 2020/8/20 تم الموافقة على لجنة المراجعة وتحديد مهامها وضوابط عملها ومكافآت أعضائها للدورة الجديدة ابتداءً من 2020/08/20 وحتى انتهاء الدورة في 2023/02/26م.

### (3) الخطط والتوقعات المستقبلية:

لا يزال قطاع التأمين يواجه عدد من تحديات ومنها إحتدام المنافسة بين شركات التأمين، لذا فسوف تستمر إدارة الشركة بالتركيز على نوعية الإنتاج لا على كميته وبأسعار تتوافق مع توصيات الخبير الإكتواري وفقاً لمتطلبات الجهات الرقابية.

بالنسبة لعام 2020 ، اتخذت الشركة العديد من الإجراءات التصحيحية التي حسنت الأداء المالي بنتيجة فنية أفضل ونفقات أقل. تضمنت الإجراءات التنوع في المحفظة وذلك بزيادة الإنتاج في قطاع التأمين العام ، وعدم تجديد حسابات ذات نسب خسارة مرتفعة، وتحسين كفاءة تحصيل الذمم وخفض المصاريف العمومية والإدارية و مخصص الديون المشكوك في تحصيلها.

خلال عام 2020 قام المجلس بمراجعة إستراتيجية الشركة وقد وافق المجلس على خطة عمل والإستراتيجية لثلاث اعوام 2020 حتى 2023ستواصل الشركة السعي لتوسيع محفظة التأمين العامة الحالية من خلال الاستفادة من قاعدة مساهميا واستقطاب عملاء جدد وذلك لإرتفاع هامش الربح في هذه القطاعات مقارنة بقطاعي التأمين الصحي وتأمين السيارات. كما سيتم العمل على التنوع من المنتجات التقليدية من خلال ابتكار منتجات جديدة واستخدام التكنولوجيا واستخدام قنوات البيع غير التقليدية مع الحفاظ على معايير جودة الاكتتاب الصارمة وتحسين التكلفة.

#### 4) المخاطر التي قد تواجهها الشركة وطرق تقييمها والتعامل معها:

تتبع الشركة سياسات لإدارة وقياس ومراقبة المخاطر تخضع لللائحة التنفيذية لنظام مراقبة شركات التأمين التعاوني ولائحة إدارة المخاطر بحيث يتم تقييم وتحديث تلك السياسات بشكل دوري، وبطبيعة نشاط الشركة فإنها تتعرض لمخاطر إعتيادية، وتعمل إدارة المراجعة الداخلية وإدارة المخاطر على مراجعة وتقييم جميع المخاطر التي تنشأ عن أنشطة وأعمال الشركة وتقوم ببحث نتائج كافة عمليات التقييم مع الإدارة العليا ولجنة المراجعة ولجنة المخاطر، وتقديم تقرير بالنتائج بما يتوافق مع المعايير والمتطلبات النظامية بالإضافة إلى أساليب معالجتها والتوصية بشأنها إلى مجلس الإدارة، وفيما يلي ملخصاً بالمخاطر – على سبيل المثال لا الحصر - والتي قد تواجهها الشركة:

##### (أ) مخاطر التأمين

وتمثل المخاطر المتعلقة بزيادة المطالبات الفعلية المستحقة إلى الجهات المتعاقد معها بشأن الأحداث المؤمن عليها عن القيمة الدفترية للالتزامات التأمين. ويمكن أن يحدث ذلك بسبب تكرار المطالبات أو أن مبالغ المطالبات والمزايا الفعلية المدفوعة أو التطورات اللاحقة التي تطرأ على المطالبات طويلة الأجل تختلف عما كان متوقعاً. تتمثل أهداف الشركة في ضمان توفر الموارد الكافية لتغطية هذه الالتزامات. تتركز المخاطر الناجمة عن عقود التأمين بشكل رئيسي في المملكة العربية السعودية.

##### تكرار المطالبات ومبالغها

يمكن أن يتأثر تكرار المطالبات ومبلغها بالعديد من العوامل. تقوم الشركة، بشكل رئيسي، بتغطية مخاطر إكتتاب عقود تأمين المركبات والتأمين الطبي. تعتبر هذه العمليات كعقود تأمين قصيرة الأجل لأنه يتم، في العادة، الإبلاغ عن وسداد المطالبات خلال سنة واحدة من وقوع الحادث المؤمن عليه. وهذا من شأنه أن يساعد في التقليل من مخاطر التأمين.

##### المركبات

بالنسبة للتأمين على المركبات، تتمثل المخاطر الرئيسية في المطالبات المتعلقة بالوفاة والإصابات الجسدية وتبديل أو إصلاح المركبات. تقوم الشركة بإصدار وثائق التأمين الشامل فقط إلى المالك / السائق الذي يزيد عمره عن 18 سنة. وبشكل رئيسي، فإن معظم عقود المركبات تتعلق بالأفراد. كما يوجد لدى الشركة إجراءات إدارة المخاطر تتعلق بمراقبة تكاليف المطالبات. يوجد لدى الشركة تغطية إعادة تأمين للحد من الخسائر المتعلقة بأي مطالبة فردية ولغاية 1,000,000 ريال سعودي.

##### التأمين الطبي

تم تصميم إستراتيجية التأمين الطبي الخاصة بالشركة لضمان تنوع المخاطر بشكل جيد من حيث نوع المخاطر ومستوى المزايا المؤمن عليها. ويمكن تحقيق ذلك من خلال تنوع القطاعات والمناطق الجغرافية وذلك للتأكد بأن الأسعار تأخذ بعين الاعتبار الظروف الصحية الحالية والمراجعة الاعتيادية للمطالبات الفعلية وسعر المنتج والإجراءات التفصيلية لمتابعة المطالبات. كما تقوم الشركة بإتباع سياسة تقوم على المتابعة الجادة والنشطة للمطالبات وذلك لتغطية المخاطر المستقبلية غير المتوقعة التي يمكن أن تؤثر سلباً على الشركة.

##### (ب) مخاطر إعادة التأمين

على غرار شركات التأمين الأخرى، تقوم الشركة، خلال دورة أعمالها العادية، بإعادة التأمين لدى أطراف أخرى لتقليل الخسائر المالية المحتملة التي قد تنشأ عن مطالبات التأمين الضخمة. إن هذه الترتيبات تؤمن تنوع أكبر في الأعمال وتسمح للإدارة بمراقبة الخسائر المحتملة التي قد تنشأ عن المخاطر الكبيرة وتؤمن قدرات نمو إضافية. يتم جزء كبير من عمليات إعادة التأمين بموجب اتفاقيات إعادة تأمين، وعقود إعادة تأمين اختيارية، وإعادة تأمين فائض الخسارة.

لتقليل تعرضها لمخاطر الخسائر الضخمة الناشئة عن إفلاس شركات إعادة التأمين، تقوم الشركة بتقييم الوضع المالي لشركات إعادة التأمين، ومراقبة تركيز مخاطر الائتمان الناتجة في مناطق جغرافية ونشاطات وخصائص اقتصادية مماثلة لشركات إعادة التأمين.

إن إتفاقيات إعادة التأمين المسندة لا تعفي الشركة من التزاماتها تجاه حملة الوثائق. ونتيجة لذلك، تبقى الشركة ملتزمة تجاه حملة الوثائق بحصتها من المطالبات تحت التسوية المعاد التأمين عليها بالقدر الذي لم تف به شركة إعادة التأمين بإلتزاماتها بموجب إتفاقيات إعادة التأمين

### (ج) المخاطر المتعلقة بالمتطلبات النظامية

تخضع عمليات الشركة لمتطلبات الأنظمة المحلية في المملكة العربية السعودية. إن هذه الأنظمة لا تتطلب فقط الحصول على الموافقات ومراقبة النشاطات فحسب، بل وتفرض بعض القيود مثل كفاية رأس المال لتقليل مخاطر العجز والإفلاس من قبل شركات التأمين ولتأمينها من سداد إلتزاماتها غير المتوقعة عند نشوئها.

### (د) مخاطر الائتمان

تمثل مخاطر الائتمان عدم مقدرة طرف ما على الوفاء بالتزاماته بشأن أداة مالية ما، مما يؤدي إلى تكبد الطرف الأخرى لخسارة مالية. بالنسبة لكافة فئات الموجودات المالية المقتناة من قبل الشركة، تمثل مخاطر الائتمان القسوى للشركة القيمة الدفترية المفصح عنها في قائمة المركز المالي. تمثل مخاطر السيولة عدم مقدرة الشركة على الوفاء بالتعهدات المتعلقة بالتزاماتها المالية عند استحقاقها. يتم مراقبة متطلبات السيولة شهرياً، وتقوم الإدارة بالتأكد من توفر السيولة الكافية لمواجهة أية التزامات عند نشوئها.

### (هـ) مخاطر أسعار العملات

تنشأ مخاطر أسعار العملات عن تذبذب قيمة أو التدفقات النقدية المستقبلية لأداة مالية ما نتيجة التغيرات في أسعار العملات السائدة في السوق. تعرض الأدوات المالية بعمولة قائمة الشركة لمخاطر أسعار العملات الناتجة عن التدفقات النقدية، بينما الأدوات المالية بعمولة ثابتة تعرض الشركة لمخاطر العملات الناتجة من القيمة العادلة.

تتعرض الشركة لمخاطر أسعار العملات بشأن بعض إستثماراتها. تقوم الشركة بالحد من مخاطر أسعار العملات وذلك بمراقبة التغيرات في أسعار العملات بالعملات المسجلة بها الإستثمارات.

### (و) المخاطر التشغيلية

مخاطر التشغيل هي مخاطر الخسارة المباشرة أو غير المباشرة الناتجة عن مجموعة واسعة من الأسباب المرتبطة بالعمليات والتكنولوجيا والبنية التحتية التي تدعم عمليات الشركة سواء داخليا داخل الشركة أو خارجياً لدى مزودي الخدمة للشركة ومن عوامل خارجية غير الائتمان، مخاطر

السوق والسيولة مثل تلك الناشئة عن المتطلبات القانونية والتنظيمية والمعايير المقبولة عموماً لسلوك إدارة الاستثمار. تنشأ المخاطر التشغيلية من جميع أنشطة الشركة.

يتمثل هدف الشركة في إدارة المخاطر التشغيلية من أجل تحقيق التوازن بين الحد من الخسائر المالية والأضرار التي لحقت بسمعتها في تحقيق هدفها الاستثماري المتمثل في توليد عوائد للمستثمرين. تقع المسؤولية الرئيسية عن تطوير وتنفيذ الضوابط على المخاطر التشغيلية على عاتق مجلس الإدارة. تتضمن هذه المسؤولية عناصر التحكم والسيطرة في المجالات التالية:

متطلبات الفصل المناسب بين الواجبات بين الوظائف والأدوار والمسؤوليات المختلفة؛ - متطلبات التسوية ورصد المعاملات ؛ - الامتثال للمتطلبات التنظيمية والمتطلبات القانونية الأخرى؛ - توثيق الضوابط والإجراءات؛ - متطلبات التقييم الدوري للمخاطر التشغيلية التي تواجهه ، ومدى ملاءمة الضوابط والإجراءات لمعالجة المخاطر المحددة؛ - المعايير الأخلاقية ومعايير الأعمال و - سياسات وإجراءات التخفيف من المخاطر.

#### (ز) مخاطر تتعلق بنظام مراقبة شركات التأمين التعاوني ولائحته التنفيذية

تمارس شركات التأمين أعمالها وفقاً لنظام مراقبة شركات التأمين التعاوني ولائحته التنفيذية في المملكة العربية السعودية. ويُحدد النظام إطار عمل شركات التأمين فيما يتعلق بخطوط الأعمال، ومتطلبات رأس المال والفائض، وحجم المطالبات التأمينية، وحجم الاستثمارات وأنواعها، والمعايير الفنية، وترتيبات التسويات، وكفاية الاحتياطيات، وغيرها. وعليه، فإن أي تغييرات أو تعديلات أو سياسات جديدة في أنظمة التأمين يمكن أن تؤثر سلباً على أعمال الشركة ووضعها المالي ونتائجها التشغيلية.

يتم تنظيم ومراقبة أعمال شركات التأمين من خلال البنك المركزي السعودي، وهي تملك كامل الصلاحيات في أخذ الإجراءات اللازمة لتنظيم القطاع بما في ذلك إصدار الموافقات على تصاريح العمل أو تعديلها والموافقة على طرح منتجات التأمين وأنواعها وفرض الغرامات والعقوبات وغيرها. وفي حال إخفاق الشركة في الالتزام بنظام مراقبة شركات التأمين التعاوني ولائحته التنفيذية، فسوف تتعرض لغرامات أو عقوبات مما سيؤثر بشكل سلبي وجوهري على نتائج أعمالها وأدائها المالي أو استمراريتها.

#### (5) تقييم إستراتيجية الشركة ووضعها من الناحية المالية:

تسعى الشركة على تطبيق إستراتيجيتها لتتماشى بالدرجة الأولى مع خطة التحول الإقتصادي ورؤية المملكة 2030، تتمثل الإستراتيجية بالسعي الى النمو بشكل نوعي وذلك لتحقيق العوائد للمساهمين و تطوير تطوير رأس المال البشري وخاصة الوطنية منها بالإضافة إلى الحفاظ على معدل ملاءة مالية مرتفع المستوى بالرغم من الصعوبات التي تواجه السوق.

يبلغ رأس المال المصرح به والمصدر والمدفوع بالكامل 265 مليون ريال سعودي ويتكون من 26,5 مليون سهم بقيمة اسمية قدرها 10 ريال سعودي لكل سهم. هذا وقد صدر قرار مجلس الإدارة بتاريخ 20 ديسمبر 2018 بالتوصية بزيادة رأس مال الشركة بمبلغ 265 مليون ريال سعودي عن طريق طرح اسهم حقوق أولوية وسيبيع هذا القرار كافة القوائن المنصوص عليها في الأنظمة واللوائح ذات العلاقة، وقد حصلت الشركة على عدم ممانعة البنك المركزي السعودي على زيادة رأس المال وتم تعيين مستشار مالي لإدارة الإكتتاب في أسهم الحقوق الأولية. علماً بأن الشركة لاتزال تحافظ على هامش ملاءة مالية أعلى من المتطلبات النظامية.

## 6 المسؤولية المجتمعية:

إيماناً من الشركة بأهمية المسؤولية المجتمعية للقطاع الخاص بما يحقق تطلعات رؤية المملكة 2030، شاركت الشركة بعدة مبادرات ومساهمات، والتي من أهمها المساهمة في صندوق الوقف الصحي لمواجهة جائحة كورونا، حيث ساهمت الشركة بمبلغ وقدره 500 ألف ريال سعودي. كما نسقت الشركة خلال عام 2020م، مع عدة جمعيات أهلية مرخصة وإشراك موظفيها بحملات توعوية بما في ذلك حملة تبرع موظفي الشركة بالدم.

(7) جدول يبين أصول وخصوم الشركة ونتائج أعمالها لأخر خمس سنوات 2016-2020

| 2020           | 2019           | 2018           | 2017           | 2016           | قائمة المركز المالي                                     |
|----------------|----------------|----------------|----------------|----------------|---|
| ألف ريال سعودي |                |                |                |                | موجودات عمليات التأمين                                  |
| 33,351         | 24,006         | 55,465         | 45,370         | 64,945         | نقدية وشبه نقدية  |
| 20,350         | 10,000         | 10,000         | 20,000         | 41,523         | ودائع لأجل  |
| 0              | 0              | 0              |                |                | استثمارات متاحة للبيع                                   |
| 32,653         | 29,855         | 26,105         | 26,105         | 26,467         | استثمارات مقتناه حتى تاريخ الاستحقاق                    |
| 141,114        | 110,463        | 113,178        | 108,003        | 126,828        | أقساط تأمين وأرصدة إعادة تأمين مدينة، صافي              |
| 42,905         | 55,863         | 51,490         | 50,612         | 60,950         | حصة معيدي التأمين من الأقساط غير المكتسبة               |
| 33,978         | 37,152         | 41,491         | 41,355         | 66,728         | حصة معيدي التأمين من المطالبات تحت التسوية              |
| 9,379          | 14,504         | 8,160          | 5,275          | 12,412         | حصة معيدي التأمين من المطالبات المتكبدة غير المبلغ عنها |
| 11,018         | 7,236          | 8,391          | 10,044         | 14,367         | تكاليف اكتتاب مؤجلة                                     |
| 17,591         | 15,791         | 12,297         | 11,418         | 13,206         | مصاريف مدفوعة مقدما وموجودات أخرى                       |
| 93             | 83             | 83             | 64             |                | مبالغ مستحقة من جهات ذات علاقة                          |
| 6,599          | 6,713          | 6,547          | 5,003          | 5,039          | ممتلكات ومعدات، صافي                                    |
| 5,372          | 6,734          |                |                |                | أصل حق استخدام  |
| 41,910         | 101,987        | 75,413         | 74,636         | 83,345         | مبالغ مستحقة من عمليات المساهمين                        |
| <b>396,311</b> | <b>420,387</b> | <b>408,620</b> | <b>397,884</b> | <b>515,810</b> | <b>مجموع موجودات عمليات التأمين</b>                     |

|         |         |         |         |         | موجودات المساهمين                    |
|---------|---------|---------|---------|---------|--------------------------------------|
| 115,976 | 42,587  | 35,255  | 104,625 | 95,089  | نقدية وشبه نقدية                     |
| 43,414  | 119,158 | 156,576 | 50,000  | 122,439 | ودائع لأجل                           |
| 723     | 1,187   | 1,479   | 619     | 1,158   | مصاريف مدفوعة مقدما وموجودات أخرى    |
| 4,290   | 3,859   | 2,790   | 1,992   | 1,488   | عوائد استثمار الوديعة النظامية       |
| 25,182  | 70,825  | 62,121  | 102,133 | 48,667  | استثمارات متاحة للبيع                |
| 46,318  | 49,318  | 36,988  | 37,738  | 25,905  | استثمارات مقتناه حتى تاريخ الاستحقاق |
| 0       | 0       | 0       |         |         | مبالغ مستحقة من جهات ذات علاقة       |
| 40,000  | 40,000  | 40,000  | 40,000  | 40,000  | وديعة نظامية                         |
| 275,904 | 326,934 | 335,209 | 337,107 | 334,745 | مجموع موجودات المساهمين              |
| 672,215 | 747,320 | 743,830 | 734,990 | 850,555 | مجموع الموجودات                      |

| 2020    | 2019    | 2018    | 2017    | 2016    | مطلوبات عمليات التأمين                  |
|---------|---------|---------|---------|---------|---|
|         |         |         |         |         | مطلوبات عمليات التأمين                  |
| 23,684  | 22,230  | 49,149  | 42,281  | 45,798  | ذمم دائنة                               |
| 29,424  | 36,390  | 21,464  | 29,655  | 36,814  | ذمم معيدي التأمين                       |
| 26,555  | 28,147  | 22,175  | 19,395  | 36,032  | مبالغ مستحقة ومطلوبات أخرى              |
| 3,278   | 3,623   | 4,637   | 4,919   | 5,879   | عمولات إعادة تأمين غير مكتسبة           |
| 140,803 | 148,602 | 149,402 | 141,778 | 195,889 | إجمالي أقساط تأمين غير مكتسبة           |
| 80,887  | 83,704  | 82,739  | 81,797  | 114,312 | مطالبات تحت التسوية                     |
| 59,982  | 64,488  | 55,826  | 61,558  | 71,931  | مطالبات متكبدة غير المبلغ عنها          |
| 10,428  | 10,845  | 10,616  | 9,935   | 7,064   | مكافأة نهاية الخدمة للموظفين            |
| 0       | 41      | 313     |         | 328     | مبالغ مستحقة إلي جهات ذات علاقة         |
| 4,911   | 6,253   |         |         |         | التزام إيجار                            |
| 15,630  | 15,159  | 10,799  | 3,756   |         | إحتياطي عجز أقساط تأمين واحتياطيات أخرى |
| 395,581 | 419,480 | 407,119 | 395,073 | 514,048 | مجموع مطلوبات عمليات التأمين            |
|         |         |         |         |         | فائض عمليات التأمين                     |
| 2,253   | 1,939   | 1,939   | 3,255   | 1,762   | توزيعات الفائض المستحقة                 |
| 1,523-  | 1,033-  | 438-    | 444-    |         | اعادة قياس مكافأة نهاية الخدمة للموظفين |
| 396,311 | 420,387 | 408,620 | 397,884 | 515,810 | مجموع مطلوبات وفائض عمليات التأمين      |

|        |         |        |        |        | مطلوبات وحقوق المساهمين                |
|--------|---------|--------|--------|--------|--|
|        |         |        |        |        | مطلوبات المساهمين                      |
| 1,656  | 544     | 538    | 451    | 143    | مصاريق مستحقة ومطلوبات أخرى            |
| 4,290  | 3,859   | 2,790  | 1,992  | 1,488  | عوائد استثمار الوديعة النظامية المؤجلة |
| 6,282  | 4,636   | 5,714  | 4,979  | 5,479  | زكاة وضريبة دخل مستحقة                 |
| 41,910 | 101,987 | 75,413 | 74,636 | 83,345 | مبالغ مستحقة الى عمليات التأمين        |
| 54,138 | 111,026 | 84,455 | 82,057 | 90,454 | مجموع مطلوبات المساهمين                |

|         |         |         |         |         | حقوق المساهمين  |
|---------|---------|---------|---------|---------|---|
|         |         |         |         |         | حقوق المساهمين  |
| 265,000 | 265,000 | 265,000 | 265,000 | 265,000 | رأس المال   |
| 43,979- | 50,236- | 7,922-  | 5,303-  | 15,494- | خسائر متراكمة   |
| 745     | 1,143   | 6,324-  | 4,648-  | 5,215-  | التغير في القيمة العادلة للاستثمارات المتاحة للبيع          |
| 221,766 | 215,907 | 250,754 | 255,049 | 244,291 | مجموع حقوق المساهمين  |
|         |         |         |         |         |   |
| 275,904 | 326,934 | 335,209 | 337,107 | 334,745 | مجموع مطلوبات وحقوق المساهمين                               |
|         |         |         |         |         | مجموع مطلوبات وفائض عمليات التأمين ومطلوبات وحقوق المساهمين |
| 672,215 | 747,320 | 743,830 | 734,990 | 850,555 |   |

| 2020           | 2019     | 2018     | 2017     | 2016     | قائمة نتائج عمليات التأمين والفائض المتراكم    |
|----------------|----------|----------|----------|----------|--|
| ألف ريال سعودي |          |          |          |          |  |
| 346,432        | 332,418  | 350,787  | 314,391  | 419,101  | إجمالي أقساط التأمين المكتتبة                  |
| 96,309-        | 110,234- | 102,895- | 101,026- | 125,764- | يخصم : أقساط إعادة التأمين الصادرة             |
| 4,320-         | 4,803-   | 9,063-   | 6,602-   | 11,286-  | أقساط تأمين فائض الخسارة                       |
| 245,802        | 217,381  | 238,830  | 206,763  | 282,051  | صافي أقساط التأمين المكتتبة                    |
| 5,159-         | 5,173    | 6,745-   | 43,772   | 47,527   | التغير في أقساط التأمين غير المكتتبة ، صافي    |
| 240,643        | 222,554  | 232,085  | 250,535  | 329,578  | صافي أقساط التأمين المكتتبة                    |
| 228,106-       | 248,706- | 217,984- | 231,861- | 347,436- | إجمالي المطالبات المدفوعة                      |
| 70,620         | 84,835   | 69,249   | 87,965   | 121,987  | حصة معيدي التأمين من إجمالي المطالبات المدفوعة |
| 977-           | 7,622-   | 7,811    | 10,378   | 13,085   | التغير في المطالبات تحت التسوية ، صافي         |
| 158,463-       | 171,493- | 140,924- | 133,518- | 212,364- | صافي المطالبات المتكبدة                        |
| 471-           | 4,360-   | 7,043-   | 3,756-   |          | عجز احتياطي الاقساط                            |
| 20,813-        | 17,622-  | 24,568-  | 27,188-  | 37,392-  | تكاليف اكتتاب وثائق التأمين                    |
| 11,433         | 16,370   | 25,123   | 12,917   | 27,194   | عمولات إعادة التأمين المكتتبة                  |
| 6,672-         |          |          |          |          | تكاليف اكتتاب اخرى                             |
| 65,658         | 45,450   | 84,672   | 98,989   | 107,016  | صافي نتائج الاكتتاب                            |
| 58,711-        | 88,639-  | 84,571-  | 85,934-  | 106,931- | مصاريف عمومية وإدارية                          |
| 1,197          | 1,446    | 1,671    | 1,876    | 3,148    | صافي أرباح (خسائر) استثمارات                   |
| 8,144          | 41,742-  | 1,773    | 14,931   | 3,232    | فائض (عجز) عمليات التأمين                      |
| 7,329-         | 41,742   | 1,595-   | 13,438-  | 2,909-   | حصة المساهمين من العجز (الفائض)                |

| 2020           | 2019    | 2018   | 2017   | 2016   | قائمة عمليات المساهمين                            |
|----------------|---------|--------|--------|--------|---|
| ألف ريال سعودي |         |        |        |        |   |
| 7,329          | 41,742- | 1,595  | 13,438 | 2,909  | حصة المساهمين من فائض (عجز) عمليات التأمين        |
| 2,016          | 1,249   | 1,251- | 651    | 1,339  | ارباح بيع استثمارات متاحة للبيع                   |
| 4,820          | 7,513   | 6,641  | 4,315  | 7,901  | دخل عمولات  |
| 0              | 2,898-  | 2,000- | 0      | 2,453- | أعباء انخفاض في استثمارات متاحة للبيع             |
| 1,908-         | 1,883-  | 1,567- | 2,581- | 1,249- | مصاريف عمومية وإدارية                             |
| 12,257         | 37,762- | 3,419  | 15,822 | 8,447  | صافي دخل / خسارة السنة ( قبل الزكاة وضريبة الدخل) |



(7- أ) فيما يلي نتائج القطاعات التشغيلية للسنة المالية المنتهية في 2020/12/31م:

| بالألف ريال سعودي للسنة المنتهية في 31 ديسمبر 2020 |         |          |               | السنة المنتهية في 31 ديسمبر 2020م              |
|--|---------|----------|---------------|--|
| المجموع  | الأخرى  | المركبات | التأمين الصحي | نتائج عمليات التأمين                           |
| 346,432  | 86,218  | 130,923  | 129,291       | إجمالي أقساط التأمين المكتتبة                  |
| 96,309-  | 69,225- | 0        | 27,084-       | يخصم : أقساط اعادة التأمين المسندة             |
| 4,320-   | 2,565-  | 1,755-   | 0             | أقساط تأمين فائض الخسارة                       |
| 245,802  | 14,428  | 129,168  | 102,206       | صافي أقساط التأمين المكتتبة                    |
| 5,159-   | 515-    | 13,563-  | 8,919         | التغير في أقساط التأمين غير المكتتبة ، صافي    |
| 240,643  | 13,913  | 115,605  | 111,125       | صافي أقساط التأمين المكتتبة                    |
| 228,106-   | 9,676-  | 72,353-  | 146,077-      | إجمالي المطالبات المدفوعة                      |
| 70,620   | 6,796   | 2,517    | 61,308        | حصة معيدي التأمين من إجمالي المطالبات المدفوعة |
| 977-   | 528     | 4,294    | 5,799-        | التغير في المطالبات تحت التسوية ، صافي         |
| 158,463-   | 2,352-  | 65,543-  | 90,568-       | صافي المطالبات المتكبدة                        |
| 471-   | 1,500   | 522      | 2,493-        | عجز احتياطي الاقساط                            |
| 20,813-  | 6,170-  | 9,229-   | 5,413-        | تكاليف اكتتاب وثائق التأمين                    |
| 11,433   | 11,433  | 0        | 0             | عمولات إعادة التأمين المكتتبة                  |
| 6,672-   | -5517   | -1154    |               | تكاليف اكتتاب اخرى                             |
| 65,658   | 12,807  | 40,201   | 12,650        | صافي نتائج الاكتتاب                            |
| 58,711-  |         |          |               | مصاريف عمومية وإدارية                          |
| 1,197  |         |          |               | إيرادات استثمارات وأخرى                        |
| 8,144  |         |          |               | فائض عمليات التأمين                            |

(7-ب) المؤشرات المالية

فيما يلي استعراض تحليلي لنتائج العام 2020م:

1. بلغ صافي الربح قبل الزكاة وضريبة الدخل 12.257 ألف ريال مقابل صافي خسارة قبل الزكاة وضريبة الدخل 37,762 ألف ريال للعام السابق. يعود سبب تحقق صافي الربح خلال العام الحالي مقارنةً مع صافي الخسارة خلال العام السابق إلى الإنخفاض في صافي المطالبات المتحملة و مخصص ديون مشكوك في تحصيلها و المصاريف الإدارية والعمومية والارتفاع في صافي أقساط التأمين المكتتبة.
2. بلغ صافي الربح بعد الزكاة وضريبة الدخل خلال العام الحالي مبلغ 6,257 الف ريال مقابل صافي خسارة 42,314 الف ريال من العام السابق.

3. بلغت ربحية السهم خلال العام 0.24 ريال مقابل خسارة 1.6 ريال للعام السابق, علماً بأنه تم احتساب ربحية/خسارة السهم بعد الزكاة وضريبة الدخل.
4. بلغ فائض عمليات التأمين مخصصاً منها عائد إستثمارات حملة الوثائق (نتائج العمليات التشغيلية) 6,947 ألف ريال، مقابل عجز 43,189 ألف ريال للعام السابق.
5. بلغ إجمالي أقساط التأمين المكتتبه خلال العام 346,432 ألف ريال، مقابل 332,418 ألف ريال للعام السابق، وذلك بارتفاع قدره 4.2 % . وبلغ صافي أقساط التأمين المكتتبه خلال العام 245,802 ألف ريال، مقابل 217,381 ألف ريال للعام السابق، وذلك بارتفاع قدره 13 % .
6. بلغ صافي أقساط التأمين المكتتبه 240,643 ألف ريال، مقابل 222,554 ألف ريال للعام السابق وذلك بارتفاع قدره 8.1 % .
7. بلغ صافي المطالبات المتحملة خلال العام 158,463 ألف ريال، مقابل 171,493 ألف ريال للعام السابق، وذلك بانخفاض قدره 7.6 % .
8. بلغ صافي أرباح إستثمارات حملة الوثائق خلال العام 1,197 ألف ريال، مقابل 1,446 ألف ريال للعام السابق، وذلك بانخفاض قدره 17.2 % . وبلغ صافي أرباح إستثمارات أموال المساهمين خلال العام 6.836 ألف ريال، مقابل 5,864 ألف ريال للعام السابق، وذلك بارتفاع قدره 16.6 % .
9. بلغ إجمالي حقوق المساهمين (لا يوجد حقوق أقلية) خلال العام الحالي 221.8 مليون ريال، مقابل 216 مليون ريال للعام السابق وذلك بارتفاع قدره 2.7 % .
10. بلغت الخسائر المتراكمة بنهاية العام الحالي 44 مليون ريال وبنسبة 16.6 % من رأس المال.

(ج-7) فيما يلي التحليل الجغرافي لإجمالي أقساط التأمين المكتتبة حسب مناطق المملكة، علمًا بأنه لا يوجد للشركة أية إيرادات من شركات تابعة خارج المملكة:

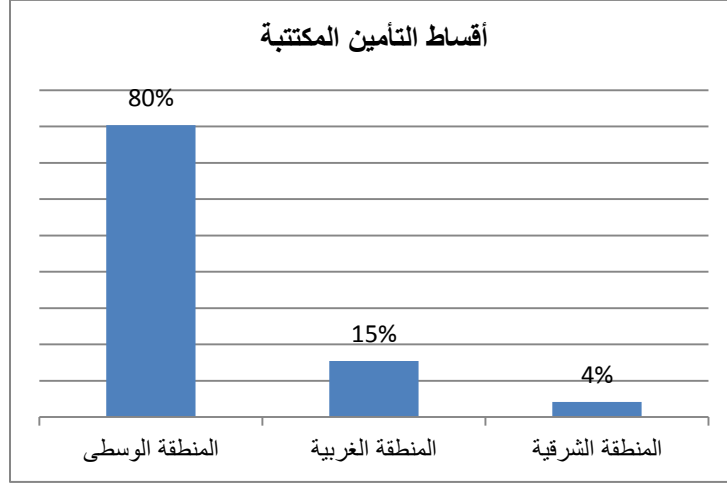

(د-6) فيما يلي التوزيع الإجمالي لأقساط التأمين المكتتبة حسب قطاعات الإنتاج :

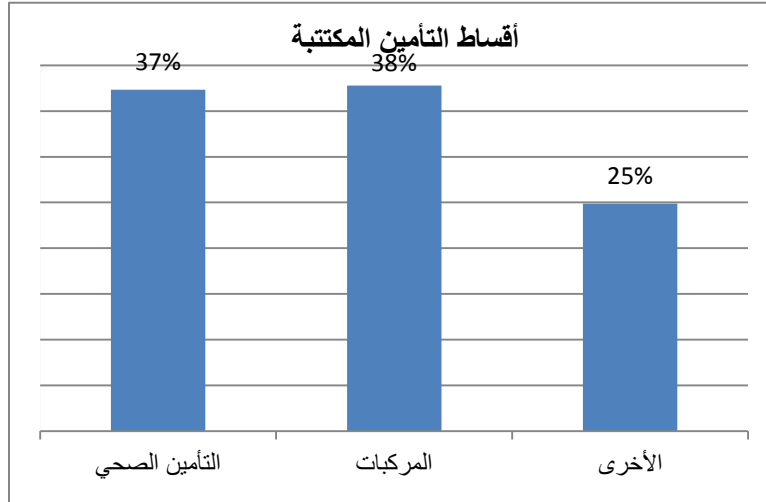

## (7-هـ) معايير المحاسبة

تم إعداد القوائم المالية وفقاً للمعايير الدولية للتقرير المالي المعتمدة في المملكة العربية السعودية، والمعايير والاصدارات الاخرى المعتمدة من الهيئة السعودية للمحاسبين القانونيين وقانون الشركات والنظام الأساسي للشركة.

في 23 يوليو 2019، أصدر البنك المركزي السعودي تعليمات لشركات التأمين في المملكة العربية السعودية لحساب الزكاة وضرائب الدخل في قائمة الدخل. يتماشى هذا مع المعايير الدولية للتقرير المالي وتفسيراتها الصادرة عن مجلس معايير المحاسبة الدولية.

وفقاً لمتطلبات أنظمة التأمين في المملكة العربية السعودية، يجب على الشركة أن تحتفظ بحسابات منفصلة لكل من عمليات التأمين وعمليات المساهمين ويتم عرض القوائم المالية وفقاً لذلك. يتم تسجيل الموجودات، والمطلوبات، وكذلك الإيرادات والمصاريف الخاصة بكل نشاط في الحسابات الخاصة بذلك النشاط. يتم تحديد أساس توزيع المصاريف المتعلقة بالعمليات المشتركة والموافقة عليها من قبل إدارة الشركة ومجلس الإدارة.

تعد القوائم المالية وفقاً لأساس الاستمرارية ولبدأ التكلفة التاريخية باستثناء الاستثمارات المتاحة للبيع حيث يتم قياسها بالقيمة العادلة ومكافأة نهاية الخدمة يتم قياسها بالقيمة الحالية. لا يتم عرض قائمة المركز المالي باستخدام تصنيف متداول / غير متداول. ومع ذلك تصنف الأرصدة التالية بصفة عامة متداولة: النقد وما في حكمه وأقساط التأمين المدينة ودمم معيدي تأمين مدينة، والاستثمارات وتكاليف الاكتتاب المؤجلة ومصروفات مدفوعة مقدماً وموجودات أخرى والذمم الدائنة ودمم معيدي التأمين الدائنة والمطلوبات القائمة والمصروفات المستحقة والمطلوبات الأخرى ومخصص الزكاة والضرائب وتوزيع الفائض المستحق وأقساط التأمين غير المكتسبة ، والحصة المعاد تسديدها للأقساط غير المكتسبة ، وتكاليف الإكتتاب المؤجلة إيرادات عمولة غير مكتسبة ،. يتم تصنيف الأرصدة التالية بصفة عامة على أنها غير متداولة: تعويضات نهاية الخدمة ، والوديعة النظامية ، والعوائد على الوديعة النظامية، إيرادات عمولة مستحقة الدفع إلى البنك المركزي السعودي ، مطالبات متكبدة ولكنها لم يتم الإبلاغ عنها والممتلكات والمعدات ، صافي.

## **(8) الشركات التابعة:**

لا يوجد شركات تابعة لشركة التأمين العربية التعاونية، وبالتالي لا يوجد تفاصيل عن الأسهم وأدوات الدين الصادرة لكل شركة تابعة.

## **(9) إستثمارات أو إحتياطيات انشئت لمصلحة موظفي الشركة:**

لا يوجد أي إستثمارات أو إحتياطيات أنشئت لمصلحة موظفي الشركة، فيما عدا مكافأة نهاية الخدمة.

## 10) عقود ومعاملات مع الأطراف ذات العلاقة عن عام 2020م

تؤكد الشركة بأنه لا يوجد عقود تجارية لأعضاء مجلس الإدارة أو الشركات التي لهم مصلحة فيها مباشرة أو غير مباشرة بإستثناء وثائق التأمين الآتية وكما أن هذه الوثائق تم تسعيرها على أسس تجارية بحتة وبدون أسعار أو شروط أو خدمات تفضيلية عن باقي عملاء الشركة ووفق الإجراءات الإعتيادية، ولا يوجد أي حالات تحتل تعارض في المصالح، وهي كالتالي:

| وصف لأطراف ذات علاقة عن عام 2020 م |           |             |                                     |
|------------------------------------|-----------|-------------|-------------------------------------|
| المبلغ بالريال سعودي               | مدة العقد | طبيعة العقد | الشركة / الطرف                      |
| 177,247                            | سنة واحدة | وثائق تأمين | الشركة العربية للتموين / أسترا      |
| 5,352,897                          | سنة واحدة | وثائق تأمين | شركة عبدالهادي عبدالله القحطاني     |
| 183,477                            | سنة واحدة | وثائق تأمين | أ / عبدالعزيز بن عبدالهادي القحطاني |
| 584,758                            | سنة واحدة | وثائق تأمين | أ / عبد العزيز العمير               |
| 33,951                             | سنة واحدة | وثائق تأمين | أ / عبد الرحمن العنقري              |
| 6,332,331                          |           |             | المجموع                             |

نشأت عن المعاملات مع الجهات ذات العلاقة اعلاه الأرصدة التالية كما في 31 ديسمبر 2020م

| طبيعة الرصيد | المبلغ بالريال سعودي | الشركة / الطرف  |
|--------------|----------------------|---|
| مدين         | 877,120              | أعضاء مجلس الإدارة والشركات التي يمثلونها               |
| مدين         | 9,652                | شركة التأمين العربية- مساهم                             |
| مدين         | 83,346               | شركة التأمين الأردنية- مساهم                            |
| مدين         | 546,767              | ذمة إعادة تأمين مستحقة على شركة التأمين الأردنية- مساهم |

نتج عن التعاملات مع الأطراف ذات العلاقة مطالبات تأمين بمبلغ 1,616,634 ريال لأعضاء مجلس الإدارة والشركات التي يمثلونها، وعمليات إعادة تأمين بمبلغ 14,239 ريال بالصافي لشركة التأمين الأردنية، ومصاريف مدفوعة من قبل شركة التأمين العربية لبنان (مساهم) عن الشركة بمبلغ 41,196 ريال.

## 11) وجود أعمال أو عقود كانت الشركة طرفاً فيها وفيها مصلحة للرئيس التنفيذي أو للمدير المالي أو لأي شخص ذي علاقة بأي منهما:

تقر الشركة بعدم وجود أعمال أو عقود كانت الشركة طرفاً فيها وفيها مصلحة للرئيس التنفيذي أو للمدير المالي أو لأي شخص ذي علاقة بأي منهما. بإستثناء وثائق تأمين مركبات - مدتها سنة - للمدير العام الأستاذ زياد الربيش بقيمة 2,250 ريال سعودي، والمدير المالي حسين الراشد بقيمة 5,590 ريال سعودي، علماً أن هذه الوثائق صدرت ضمن نشاط الشركة المعتاد.

## 12) مجلس الإدارة واللجان المنبثقة عنه:

### أولاً: مجلس الإدارة:

يتكون مجلس إدارة الشركة من سبعة أعضاء بمن فيهم رئيس مجلس الإدارة، وقد تم تعيين أعضاء مجلس الإدارة من قبل الجمعية العامة العادية التي عُقدت بتاريخ 1441/07/03هـ، الموافق 2020/02/27م وذلك لفترة ثلاث سنوات ميلادية اعتباراً من تاريخ 2020/02/27م حتى تاريخ 2023/02/26م، وقد إتبعَت الشركة أسلوب التصويت التراكمي في إنتخاب الأعضاء.

وبعد الحصول على موافقة البنك المركزي السعودي قرر المجلس يوم الخميس 1441/11/25هـ الموافق 2020/07/16م تعيين الأستاذ عبدالعزيز بن عبدالهادي الجضعي القحطاني (غير تنفيذي) رئيساً لمجلس الإدارة، وتعيين الدكتور عبدالرحمن بن محمد العنقري (مستقل) نائباً لرئيس مجلس الإدارة، كما قرر المجلس يوم الخميس 1441/11/25هـ الموافق 2020/07/16م تشكيل اللجان المنبثقة وهي كالتالي: اللجنة التنفيذية ولجنة الترشيحات والمكافآت ولجنة الإستثمار ولجنة إدارة المخاطر.

يمارس مجلس الإدارة مهامه ومسؤولياته وفقاً للنظام الأساسي للشركة والأنظمة واللوائح الصادرة عن كافة الجهات الرقابية في المملكة بما فيها نظام الشركات ونظام مراقبة شركات التأمين التعاوني ولائحته التنفيذية، ولائحة حوكمة الشركات الصادرة عن هيئة السوق المالية، ولائحة حوكمة شركات التأمين واللوائح الداخلية للشركة، كما يقوم مجلس الإدارة بإعداد ومراجعة أدلة السياسات والإجراءات التي من شأنها ضمان إلتزام الشركة بالأنظمة واللوائح الصادرة عن كافة الجهات الرقابية المنظمة لعمل الشركة. وتعمل الشركة على تدريب الموظفين على تطبيق هذه الأدلة.

### (أ) أسماء أعضاء مجلس الإدارة و وظائفهم الحالية والسابقة ومؤهلاتهم وخبراتهم:

| م | الإسم                                  | العضوية في اللجان                        | الوظائف الحالية   | الوظائف السابقة   | المؤهلات  | الخبرات  |
|---|--|--|---|---|---|--|
| 1 | عبدالعزيز بن عبدالهادي الجضعي القحطاني | لجنة الترشيحات والمكافآت ولجنة الإستثمار | - رئيس مجلس الإدارة وعضو لجنة الترشيحات والمكافآت في شركة التأمين العربية التعاونية.<br>- رئيس وعضو مجلس الإدارة في الشركات التالية:<br>مجموعة أبناء عبد الهادي عبدالله القحطاني القايزة<br>شركة عبدالهادي عبدالله وشركاه للخدمات البحرية والبتروولية<br>وشركة عبدالهادي عبدالله القحطاني وأولاده المحدودة لصناعة المرطبات<br>شركة المها للتجارة والمقاولات.<br>الشركة الخليجية لصناعة الملح المحدودة.<br>شركة القحطاني فيسك.<br>شركة مجموعة شبكة الأعمال الخليجية. | عضو مجلس إدارة في شركة أرياح المالية.   | درجة البكالوريوس في إدارة الأعمال من جامعة بورتلاند أوريجون في الولايات المتحدة الأمريكية | خبرة في مجالات الخدمات البحرية والبتروولية، والأعمال الكهربائية والاتصالات، والصناعات الغذائية، والمقاولات، والخدمات البيئية، والتعدين، والخدمات المالية |
| 2 | محمد بن ابراهيم المنقور                | لجنة إدارة المخاطر ولجنة الإستثمار       | - عضو مجلس ادارة شركة التأمين العربية التعاونية.<br>- عضو لجنة إدارة المخاطر ولجنة الإستثمار في شركة التأمين العربية التعاونية  | - مدير تجاري في شركة بارسونز العربية السعودية المحدودة<br>- مدير الإستثمار في شركة الملز المالية. | - البكالوريوس في الإدارة المالية من جامعة الأمير سلطان.                                   | خبرة في القطاع المصرفي والاستثماري والمالي والأسواق المالية.   |

|   |                           |   |   |   |   |  |
|---|---------------------------|---|---|---|---|--|
|   |                           | <ul style="list-style-type: none"> <li>- مدير أول في شركة السعودي الهولندي المالية.</li> <li>- مدير مساعد في البنك السعودي الهولندي المراجعة الداخلية في هيئة السوق المالية.</li> </ul> | <ul style="list-style-type: none"> <li>- مدير الإستثمار في شركة الوطنية للإسكان</li> </ul>  |   |   |  |
| 3 | عبدالعزیز بن صالح العمیر  | اللجنة التنفيذية. لجنة الترشيحات والمكافآت.   | <ul style="list-style-type: none"> <li>- عضو مجلس الإدارة ورئيس لجنة الترشيحات والمكافآت وعضو اللجنة التنفيذية في شركة التأمين العربية التعاونية.</li> <li>- الرئيس التنفيذي في شركة وصل للاستثمارات التجارية</li> <li>- عضو مجلس الإدارة في شركة مكين كابيتال.</li> <li>- عضو في مجلس الإدارة وعضو اللجنة التنفيذية ولجنة المخاطر في شركة بداية لتمويل المنازل.</li> <li>- عضو مجلس الإدارة في شركة صندوق الإبداع.</li> <li>- عضو مجلس الإدارة في شركة مفاهيم الطعام.</li> </ul> | <ul style="list-style-type: none"> <li>- الرئيس الإقليمي للمنطقة الوسطى والشرقية- التسويق للمؤسسات وكبار العملاء في شركة الراجحي المالية.</li> <li>- نائب الرئيس – صناديق الأسهم الخاصة في شركة الراجحي المالية.</li> <li>- ومسؤول العلاقات مع المستثمرين في بنك أركايتا البحرين</li> </ul>   | <ul style="list-style-type: none"> <li>- درجة بكالوريوس في إدارة الأعمال من جامعة ويستير في جنيف في سويسرا</li> </ul>   | <ul style="list-style-type: none"> <li>- خبرة في مجال الخدمات البنكية والمالية.</li> </ul>   |
| 4 | عبدالرحمن بن محمد العنقري | لجنة المراجعة ولجنة الترشيحات والمكافآت   | <ul style="list-style-type: none"> <li>- نائب رئيس مجلس الإدارة ورئيس لجنة المراجعة</li> <li>- المدير التنفيذي - مؤسسة أوناس للمقاولات والاستشارات الفنية</li> </ul>  | <ul style="list-style-type: none"> <li>- رئيس لجنة تطوير النقل العام بمنطقة مكة المكرمة</li> <li>- عضو مجلس منطقة مكة المكرمة ممثلاً لوزارة النقل</li> <li>- عضو اللجنة المركزية لتطوير أعمال وزارة المواصلات.</li> <li>- نائب رئيس لجنة تخصيص الطرق السريعة في المملكة بالتعاون مع البنك الدولي.</li> <li>- رئيس لجنة تطوير شبكة الخطوط الحديدية في المملكة بالتعاون مع البنك الدولي.</li> <li>- مستشار لمجلس إدارة المؤسسة العامة للخطوط الحديدية</li> <li>- مستشار وزير النقل.</li> <li>- الرئيس التنفيذي في شركة أوناس</li> </ul> | <ul style="list-style-type: none"> <li>- دكتوراة في التصميم العمراني والتخطيط الحضري – جامعة أدنبرة – المملكة المتحدة.</li> <li>- ماجستير في التصميم العمراني- جامعة نيو ساوث ويلز- سيدني – استراليا.</li> <li>- بكالوريوس الهندسة المعمارية- جامعة الملك سعود</li> </ul> | <ul style="list-style-type: none"> <li>- خبرة في مجالات الهندسة والتخطيط والنقل.</li> </ul>  |
| 5 | غسان إبراهيم فارس عقيل    | لجنة إدارة المخاطر. لجنة الإستثمار  | <ul style="list-style-type: none"> <li>- عضو مجلس الإدارة ورئيس لجنة إدارة المخاطر ولجنة الإستثمار في شركة التأمين العربية التعاونية.</li> <li>- عضو مجلس الإدارة في بنك القاهرة في عمان.</li> <li>- الرئيس التنفيذي للشركة العربية للتموين والتجارة.</li> <li>- عضو مجلس الإدارة في إسترا الصناعية.</li> <li>- عضو مجلس إدارة في الشركة الوطنية</li> </ul>   | <ul style="list-style-type: none"> <li>- مدير التدقيق والاستشارات المالية في شركة آرثر أندرسن وشركاهم.</li> <li>- المدير المالي في الشركة العربية للتموين والتجارة.</li> <li>- نائب الرئيس التنفيذي في الشركة العربية للتموين والتجارة.</li> </ul>  | <ul style="list-style-type: none"> <li>- درجة الماجستير في إدارة الأعمال من جامعة نندربيرد في أريزونا في الولايات المتحدة الأمريكية.</li> <li>- درجة البكالوريوس في المحاسبة من الجامعة الأردنية</li> </ul>   | <ul style="list-style-type: none"> <li>- خبرة في مجالات الخدمات المالية، والخدمات البنكية، والصناعة، والتجارة، والاستثمار</li> </ul> |



|   |   |   |  |   |   |
|---|---|---|--|---|---|
|   |   |   | للمساندة الأرضية في الطيران.   |   |   |
|   | في عمان الأردن<br>- شهادة محاسب<br>قانوني معتمد في<br>الولايات المتحدة<br>الأمريكية |   |  |   |   |
| 6 | عثمان (محمد<br>علي) عثمان بدير  | اللجنة التنفيذية.<br>لجنة إدارة المخاطر.          | - عضو مجلس الإدارة وعضو اللجنة<br>التنفيذية وإدارة المخاطر في شركة التأمين<br>العربية التعاونية.<br>- رئيس مجلس الإدارة في شركة التأمين<br>الأردنية.<br>- عضو لجنة الإستثمارات في شركة التأمين<br>الأردنية.<br>- عضو مجلس الإدارة في الشركة المترابطة<br>في الإستثمار - الأردن.<br>- عضو مجلس الإدارة في شركة آسيا للتأمين<br>- كردستان - العراق<br>- عضو مجلس الإدارة في شركة الكهرباء<br>الأردنية.   | - عضو مجلس الإدارة في الشركة<br>الوطنية لإنتاج النفط والطاقة<br>الكهربائية من الصخر الزيتي في<br>الأردن   | - البكالوريوس في<br>إدارة الأعمال من<br>جامعة تنسي في<br>الولايات المتحدة<br>الأمريكية.<br>- البكالوريوس في<br>الهندسة المدنية من<br>جامعة تنسي في<br>الولايات المتحدة<br>الأمريكية |
| 7 | منير بطرس<br>معشر   | اللجنة التنفيذية.<br>لجنة الترشيحات<br>والمكافآت. | - عضو مجلس الإدارة ورئيس اللجنة<br>التنفيذية وعضو لجنة الترشيحات<br>والمكافآت في شركة التأمين العربية<br>التعاونية.<br>- نائب رئيس أول - مدير إدارة أعمال<br>التأمين في البنك العربي - الأردن<br>- رئيس مجلس إدارة ورئيس لجنة التدقيق<br>في شركة التأمين العربية - الأردن.<br>- عضو مجلس إدارة ورئيس لجنة التدقيق<br>في شركة التأمين العربية فالكون - عمان.<br>- عضو مجلس إدارة ورئيس لجنة التدقيق<br>في شركة الخطوط البحرية الأردنية .<br>الأردن. | - رئيس مجلس الإدارة في شركة<br>النسر العربي للتأمين - الأردن.<br>- عضو مجلس الإدارة في شركة<br>التأمين العربية في لبنان.<br>- الرئيس التنفيذي في شركة<br>التأمين العربية في لبنان.<br>- | - البكالوريوس في<br>المحاسبة من جامعة<br>عمان الأهلية في<br>الأردن<br>- ودبلوم في التأمين<br>من معهد التأمين<br>القانوني في لندن -<br>المملكة المتحدة.                              |

(ب) تكوين مجلس الإدارة وتصنيف أعضائه خلال السنة المالية المنتهية في 31 ديسمبر 2020 م :

| م | إسم العضو                              | المنصب            | تصنيف العضوية | ممثلاً عن:                                 |
|---|--|-------------------|---------------|--|
| 1 | عبدالعزیز بن عبدالهادي الجضعي القحطاني | رئيس مجلس الإدارة | غير تنفيذي    | -  |
| 2 | عبدالرحمن بن محمد العنقري              | نائب رئيس المجلس  | مستقل         | -  |
| 3 | عبدالعزیز بن صالح العمير               | عضو مجلس الإدارة  | مستقل         | -  |
| 4 | محمد بن ابراهيم المنقور                | عضو مجلس الإدارة  | مستقل         | -  |
| 5 | غسان إبراهيم عقيل                      | عضو مجلس الإدارة  | غير تنفيذي    | الشركة العربية للتمويل والتجارة - السعودية |
| 6 | عثمان (محمد علي) عثمان بدير            | عضو مجلس الإدارة  | غير تنفيذي    | شركة التأمين الأردنية م.ع.م (الأردن)       |
| 7 | منير بطرس إبراهيم معشر                 | عضو مجلس الإدارة  | غير تنفيذي    | الشركة العربية ش.م.ل (شركة قابضة) (لبنان)  |

(ج) أسماء الشركات داخل المملكة أو خارجها التي يكون عضو مجلس إدارة الشركة عضواً في مجالس إدارتها الحالية والسابقة أو من مديريها:

| م | إسم العضو                               | أسماء الشركات التي يكون عضو مجلس الإدارة عضواً أو من مديريها  | الكيان القانوني (مساهمة مدرجة / مساهمة غير مدرجة / ذات مسؤولية محدودة.....)  | أسماء الشركات التي يكون عضو مجلس الإدارة عضواً أو من مديريها   | الكيان القانوني (مساهمة مدرجة / مساهمة غير مدرجة / ذات مسؤولية محدودة.....) | داخل المملكة / خارج المملكة  | الكيان القانوني (مساهمة مدرجة / مساهمة غير مدرجة / ذات مسؤولية محدودة.....)  | داخل المملكة / خارج المملكة   | الكيان القانوني (مساهمة مدرجة / مساهمة غير مدرجة / ذات مسؤولية محدودة.....)  |
|---|---|---|--|--|---|--|--|---|--|
| 1 | عبدالعزیز بن عبدالحادي الجضيبي القحطاني | شركة التأمين العربية التعاونية. مجموعة أبناء عبد الهادي عبدالله القحطاني القابضة شركة عبدالحادي عبدالله وشركاه للخدمات البحرية والبتروولية شركة عبدالحادي عبدالله القحطاني وأولاده المحدودة لصناعة المرطبات شركة المها للتجارة والمقاولات. الشركة الخليجية لصناعة الملح ا. شركة القحطاني فيسك. شركة مجموعة شبكة الأعمال الخليجية. | مساهمة مدرجة. مساهمة غير مدرجة. ذات مسؤولية محدودة. ذات مسؤولية محدودة. ذات مسؤولية محدودة. مساهمة غير مدرجة ذات مسؤولية محدودة. ذات مسؤولية محدودة. | شركة أرباح المالية   | مساهمة غير مدرجة.   | داخل المملكة   | مساهمة مدرجة. مساهمة غير مدرجة. ذات مسؤولية محدودة. ذات مسؤولية محدودة. ذات مسؤولية محدودة. مساهمة غير مدرجة ذات مسؤولية محدودة. ذات مسؤولية محدودة. | داخل المملكة  | مساهمة غير مدرجة. مساهمة غير مدرجة. ذات مسؤولية محدودة. ذات مسؤولية محدودة. ذات مسؤولية محدودة. مساهمة غير مدرجة ذات مسؤولية محدودة. ذات مسؤولية محدودة. |
| 2 | أحمد بن سليمان الجاسر                   | شركة التأمين العربية التعاونية شركة أبو معطي للمكتبات. شركة بحر العرب جمعية رأس المال الجريء والملكية الخاصة  | مساهمة مدرجة مساهمة مدرجة مساهمة مدرجة جمعية مهنية غير مدرجة   | كسب المالية مجموعة سامبا المالية   | مساهمة غير مدرجة مساهمة مدرجة   | داخل المملكة   | مساهمة مدرجة مساهمة مدرجة مساهمة مدرجة جمعية مهنية غير مدرجة   | داخل المملكة  | مساهمة غير مدرجة مساهمة مدرجة  |
| 3 | عبدالعزیز بن صالح العمير.               | شركة التأمين العربية التعاونية شركة وصل للاستثمارات التجارية شركة مكين كابيتال. شركة بداية لتمويل المنازل. شركة مفاهيم الطعام. شركة صندوق الإبداع   | مساهمة مدرجة ذات مسؤولية محدودة. مساهمة غير مدرجة مساهمة غير مدرجة ذات مسؤولية محدودة. ذات مسؤولية محدودة.   |  |   | داخل المملكة   | مساهمة مدرجة ذات مسؤولية محدودة. مساهمة غير مدرجة مساهمة غير مدرجة ذات مسؤولية محدودة. ذات مسؤولية محدودة.   | داخل المملكة  | مساهمة غير مدرجة. مساهمة غير مدرجة. ذات مسؤولية محدودة. ذات مسؤولية محدودة. ذات مسؤولية محدودة.  |
| 4 | عبدالرحمن بن محمد العنقري               | شركة التأمين العربية التعاونية مؤسسة أوناس للمقاولات والاستشارات الفنية   | مساهمة مدرجة ذات مسؤولية محدودة.   |  |   | داخل المملكة   | مساهمة مدرجة ذات مسؤولية محدودة.   | داخل المملكة  | مساهمة مدرجة ذات مسؤولية محدودة.   |
| 5 | غسان إبراهيم فارس عقيل                  | مجموعة أسترا الصناعية شركة فيتل القابضة شركة التأمين العربية التعاونية الشركة الوطنية للمساندة الأرضية بنك القاهرة عمان شركة التنمية لصناعة الحديد أوديشيا كابنل أسترا الغذاء   | مساهمة مدرجة ذات مسؤولية محدودة مساهمة مدرجة ذات مسؤولية محدودة مساهمة مدرجة ذات مسؤولية محدودة ذات مسؤولية محدودة مساهمة مغلقة                      | مدير التدقيق والاستشارات المالية في شركة آرثر أندرسن وشركاهم. المدير المالي في الشركة العربية للتموين والتجارة. نائب الرئيس التنفيذي في الشركة العربية للتموين والتجارة. | تضامنية ذات مسؤولية محدودة. ذات مسؤولية محدودة.                             | خارج المملكة داخل المملكة داخل المملكة خارج المملكة خارج المملكة خارج المملكة داخل المملكة | مساهمة مدرجة ذات مسؤولية محدودة مساهمة مدرجة ذات مسؤولية محدودة مساهمة مدرجة ذات مسؤولية محدودة مساهمة مغلقة   | خارج المملكة داخل المملكة داخل المملكة خارج المملكة خارج المملكة داخل المملكة | تضامنية ذات مسؤولية محدودة. ذات مسؤولية محدودة.  |
| 6 | عثمان (محمد علي)                        | شركة التأمين العربية التعاونية  | مساهمة مدرجة   | الشركة الوطنية لإنتاج  | مساهمة مدرجة  | داخل المملكة   | مساهمة مدرجة   | داخل المملكة  | مساهمة مدرجة   |

|             |               |  |   |  |   |                     |
|-------------|---------------|--|---|--|---|---------------------|
|             |               | النفط والطاقة الكهربائية<br>من الصخر الزيتي                            | مساهمة عامة<br>مساهمة عامة<br>مساهمة خاصة<br>مساهمة                             | خارج المملكة.<br>خارج المملكة<br>خارج المملكة<br>خارج المملكة                | شركة التأمين الأردنية<br>شركة الكهرباء الأردنية<br>الشركة المترابطة للاستثمار<br>شركة آسيا للتأمين  | عثمان بدير          |
| مساهمة عامة | خارج المملكة. | شركة النسر العربي للتأمين<br>- الأردن.<br>شركة التأمين العربية - لبنان | مساهمة مدرجة<br>مساهمة عامة<br>مساهمة عامة<br>مساهمة عامة<br>ذات مسؤولية محدودة | داخل المملكة<br>خارج المملكة<br>خارج المملكة<br>خارج المملكة<br>خارج المملكة | شركة التأمين العربية التعاونية<br>شركة التأمين العربية الأردن<br>شركة التأمين العربية فالكون - عمان<br>شركة الخطوط البحرية الأردن<br>المجموعة الأردنية للوكالات البحرية | 7<br>منير بطرس معشر |

(د) عدد وسجل حضور اجتماعات مجلس الإدارة للسنة المالية المنتهية في 2020/12/31م:

| م | إسم العضو                             | الإجتماع الأول<br>2020/02/27 | الإجتماع الثاني<br>2020/06/30 | الإجتماع الثالث<br>2020/09/06 | الإجتماع الرابع<br>2020/09/15 | الإجتماع الخامس<br>2020/12/9 |
|---|---------------------------------------|------------------------------|-------------------------------|-------------------------------|-------------------------------|------------------------------|
| 1 | عبدالعزیز بن عبدالهادي الجضي القحطاني | حضر                          | حضر                           | حضر                           | حضر                           | حضر                          |
| 2 | عبدالرحمن بن محمد العنقري             | حضر                          | حضر                           | حضر                           | حضر                           | حضر                          |
| 3 | عبدالعزیز بن صالح العمير              | اعتذر                        | حضر                           | حضر                           | حضر                           | حضر                          |
| 4 | محمد بن ابراهيم المنقور               | اعتذر                        | حضر                           | حضر                           | حضر                           | حضر                          |
| 5 | غسان إبراهيم عقيل                     | حضر                          | حضر                           | حضر                           | حضر                           | حضر                          |
| 6 | عثمان (محمد علي) عثمان بدير           | حضر                          | حضر                           | حضر                           | حضر                           | حضر                          |
| 7 | منير بطرس إبراهيم معشر                | حضر                          | حضر                           | حضر                           | حضر                           | حضر                          |

(هـ) عقوبة أو قيد احتياطي أو جزاء مفروض على أي من أعضاء مجلس الإدارة من أي جهة قضائية أو إشرافية أو تنظيمية له

علاقة بالشركة:

لا توجد أي عقوبة أو قيد احتياطي أو جزاء مفروض على أي من أعضاء مجلس الإدارة من أي جهة قضائية أو إشرافية أو تنظيمية له علاقة بالشركة.

## ثانياً: لجان مجلس الإدارة:

تطبيقاً لأحكام نظام الشركات ولائحة حوكمة الشركة الصادرة عن هيئة السوق المالية ولائحة حوكمة شركات التأمين والنظام الأساس للشركة، تم تشكيل لجان تابعة للمجلس الإدارة من أعضاء مجلس الإدارة ومن غير أعضاء مجلس الإدارة وإقرار لوائح عملها، وذلك لمساعدة مجلس إدارة الشركة في إدارة الشركة بفعالية عالية وكفاءة تامة.

### 1- الوظائف الحالية والسابقة لأعضاء اللجان من خارج مجلس الإدارة ومؤهلاتهم وخبراتهم

| م | الإسم                   | الوظائف الحالية  | الوظائف السابقة  | المؤهلات   | الخبرات  |
|---|-------------------------|--|--|--|--|
| 1 | عبدالله بن محمد بن معمر | - عضولجنة المراجعة في شركة التأمين العربية التعاونية<br>- مدير تنفيذي - التمويل المؤسسي شركة ثقة لحلول الأعمال | - مدير عام الاستثمار والحوكمة في الشركة السعودية لهيئة وصيانة الطائرات<br>- مدير عام الإدارة المالية في الشركة السعودية لهيئة وصيانة الطائرات<br>- المدير المالي في الشركة السعودية للتحكم التقني والامني الشامل (تحكم)<br>- محلل إئتمان في صندوق التنمي الصناعي | - درجة الماجستير في إدارة الأعمال جامعة نيويورك - الولايات المتحدة الاميركية -<br>درجة البكالوريوس ادارة اعمال - ادارة مالية من جامعة الملك سعود | الخبرة في مجالات المالية، والاستثمار والحوكمة.   |
| 2 | مشاري بن سلمان السحيم   | - عضولجنة المراجعة في شركة التأمين العربية التعاونية.<br>- مالك مكتب السحيم محاسبون قانونيون                   | - مدير الرقابة المالية في شركة الإنماء للإستثمار<br>- مراجع حسابات في شركة ارنست اند يونغ.<br>- محاسب في شركة دار الأركان العقارية   | بكالوريوس محاسبة من جامعة الملك سعود.<br>ماجستير في علوم الإدارة من الولايات المتحدة الأمريكية   | الخبرة في المجالات المحاسبية والمالية والمراجعة. |

## 2- الوظائف الحالية والسابقة لأعضاء اللجان من داخل مجلس الإدارة ومؤهلاتهم وخبراتهم:

السير الذاتية لأعضاء اللجان من داخل مجلس الإدارة والمتضمنة وظائفهم الحالية والسابقة ومؤهلاتهم وخبراتهم كما وردت في صفحة رقم (16) إلى صفحة رقم (20).

### (أ) لجنة المراجعة:

(أ - 1) تم تشكيل لجنة المراجعة والموافقة على مهامها وضوابط عملها ومكافآت أعضائها لدورة المجلس الجديدة والتي بدأت في 2020/02/27م لمدة ثلاث سنوات ميلادية في إجتماع الجمعية العامة العادية المنعقدة بتاريخ 1438-09-09 هـ الموافق 2020-08-20م، في عام 2017 وافقت الجمعية على لائحة عمل لجنة المراجعة تطبيقاً لأحكام لائحة حوكمة الشركات المحدثة، و تتمثل مهام لجنة المراجعة وفق مانص عليه نظام الشركات ولائحة حوكمة الشركات ولائحة لجان المراجعة في شركات التأمين الصادرة عن البنك المركزي السعودي بالإضافة إلى لائحة حوكمة الشركة الداخلية ولائحة عمل لجنة المراجعة ومنها على سبيل المثال لا الحصر مايلي:

- الإشراف على إدارة المراجعة الداخلية في الشركة، من أجل التحقق من مدى فاعليتها في تنفيذ الأعمال والمهام التي حددها لها مجلس الإدارة
- دراسة نظام الرقابة الداخلية ووضع تقرير مكتوب عن رأيها وتوصياتها في شأنه.
- دراسة تقارير المراجعة الداخلية ومتابعة تنفيذ الإجراءات التصحيحية للملاحظات الواردة فيها.
- التوصية لمجلس الإدارة بتعيين المراجعين الخارجيين وعزلهم وتحديد أتعابهم، ويراعى عند التوصية بالتعيين التأكد من إستقلاليتهم.
- متابعة أعمال المحاسبين القانونيين، وإعتماد أي عمل خارج نطاق أعمال المراجعة التي يكلفون بها أثناء قيامهم بأعمال المراجعة.
- دراسة خطة المراجعة مع المحاسب القانوني وإبداء ملحوظاتها عليها.
- دراسة ملحوظات المحاسب القانوني على القوائم المالية ومتابعة ماتم في شأنها.
- دراسة القوائم المالية الأولية والسنوية قبل عرضها على مجلس الإدارة وإبداء الرأي والتوصية في شأنها.
- دراسة السياسات المحاسبية المتبعة وإبداء الرأي والتوصية لمجلس الإدارة في شأنها.

### (أ- 2) أسماء أعضاء لجنة المراجعة:

| م | إسم العضو                 | المنصب      | صفة العضوية في مجلس الإدارة |
|---|---------------------------|-------------|-----------------------------|
| 1 | عبدالرحمن بن محمد العنقري | رئيس اللجنة | مستقل                       |
| 2 | مشاري بن سلمان السحيم     | عضو اللجنة  | من خارج مجلس الإدارة        |
| 3 | عبدالاله بن محمد بن معمر  | عضو اللجنة  | من خارج مجلس الإدارة        |

### (أ- 3) عدد وسجل حضور إجتماعات لجنة المراجعة خلال عام 2020م:

| م | إسم العضو         | الإجتماع الأول<br>2020/08/23م | الإجتماع الثاني<br>2020/09/03 | الإجتماع الثالث<br>2020/09/09 | الإجتماع الرابع<br>2020/10/15م | الإجتماع الخامس<br>2020/10/28 | الإجتماع السادس<br>2020/11/08 |
|---|-------------------|-------------------------------|-------------------------------|-------------------------------|--------------------------------|-------------------------------|-------------------------------|
| 1 | عبدالرحمن العنقري | حضر                           | حضر                           | حضر                           | حضر                            | حضر                           | حضر                           |
| 2 | مشاري السحيم      | حضر                           | حضر                           | حضر                           | حضر                            | حضر                           | حضر                           |
| 3 | عبدالاله بن معمر  | حضر                           | حضر                           | -                             | حضر                            | حضر                           | حضر                           |

(ب) لجنة الترشيحات والمكافآت:

(ب-1) تم تشكيل اللجنة الترشيحات والمكافآت بقرار من مجلس الإدارة بعد الحصول على عدم ممانعة البنك المركزي السعودي، وتمثل مهام لجنة الترشيحات وفق ماتنص عليه الأنظمة واللوائح والتعليمات ذات العلاقة ولائحة عمل لجنة الترشيحات والمكافآت، ومنها على سبيل المثال لا الحصر مايلي:

- التوصية لمجلس الإدارة بالترشيح لعضوية المجلس، وفقاً للسياسات والمعايير المعتمدة مع مراعاة عدم ترشيح أي شخص سبق إدانته بجريمة مخلة بالشرف والأمانة.
- المراجعة السنوية للإحتياجات المطلوبة من المهارات المناسبة لعضوية مجلس الإدارة، وإعداد وصف للقدرات والمؤهلات المطلوبة لعضوية مجلس الإدارة، لما في ذلك تحديد الوقت الذي يلزم أن يخصصه العضو لأعمال مجلس الإدارة.
- مراجعة هيكل مجلس الإدارة، ورفع التوصيات في شأن التغييرات التي يمكن إجراؤها.
- تحديد جوانب الضعف والقوة في مجلس الإدارة، وإقتراح معالجتها بما يتفق مع مصلحة الشركة.
- التأكد بشكل سنوي من إستقلالية الأعضاء المستقلين، وعدم وجود أي تعارض مصالح إذا كان العضو يشغل عضوية مجلس إدارة شركة أخرى.
- وضع سياسات واضحة لتعويضات ومكافآت أعضاء مجلس الإدارة، وكبار التنفيذيين ومراجعتها، ويراعى عند وضع تلك السياسات إستخدام معايير ترتبط بالأداء.
- التوصية للمجلس حول المسائل المتعلقة بالترشيحات والمكافآت.

(ب-2) أسماء أعضاء لجنة الترشيحات والمكافآت.

| م | إسم العضو                       | المنصب      | صفة العضوية في مجلس الإدارة |
|---|---------------------------------|-------------|-----------------------------|
| 1 | عبدالعزیز بن صالح العمیر        | رئيس اللجنة | مستقل                       |
|   | عبدالرحمن بن محمد العنقري       | عضو اللجنة  | مستقل                       |
| 2 | عبدالعزیز بن عبدالهادي القحطاني | عضو اللجنة  | غير تنفيذي                  |
| 3 | منیر بطرس معشر                  | عضو اللجنة  | غير تنفيذي                  |

(ب-3) عدد وسجل حضور إجتماعات لجنة الترشيحات والمكافآت خلال عام 2020م:

| م | إسم العضو                       | الإجتماع الأول<br>2020/09/10 | الإجتماع الثاني<br>2020/12/09 |
|---|---------------------------------|------------------------------|-------------------------------|
| 1 | عبدالعزیز بن صالح العمیر        | حضر                          | حضر                           |
| 2 | عبدالعزیز بن عبدالهادي القحطاني | حضر                          | حضر                           |
|   | عبدالرحمن بن محمد العنقري       | حضر                          | حضر                           |
| 3 | منیر بطرس معشر                  | حضر                          | حضر                           |

### (ج) اللجنة التنفيذية:

(ج-1) تم تشكيل اللجنة التنفيذية بقرار من مجلس الإدارة، ومع مراعاة أي تعليمات يضعها البنك المركزي السعودي أو يضعها مجلس الإدارة أو الأنظمة واللوائح والتعليمات ذات العلاقة، تباشر اللجنة التنفيذية كل السلطات التي تقرها المؤسسة أو المجلس، وتعاون اللجنة التنفيذية العضو المنتدب أو المدير العام في حدود السلطات المقررة لها. هذا وتقوم اللجنة التنفيذية بتقديم التوصيات إلى مجلس الإدارة حول مختلف الموضوعات مثل الخطط الإستراتيجية وخطط العمل. ويقوم مجلس الإدارة بتفويض اللجنة التنفيذية للقيام بمهامه في بعض الحالات.

### (ج-2) أسماء أعضاء اللجنة التنفيذية.

| م | إسم العضو             | المنصب      | صفة العضوية في مجلس الإدارة |
|---|-----------------------|-------------|-----------------------------|
| 1 | منير بطرس معشر        | رئيس اللجنة | غير تنفيذي                  |
| 2 | عثمان محمد علي بدير   | عضو اللجنة  | غير تنفيذي                  |
| 3 | عبدالعزیز صالح العمير | عضو اللجنة  | مستقل                       |

### (ج-3) عدد وسجل حضور إجتماعات اللجنة التنفيذية خلال عام 2020م:

| م | إسم العضو             | الإجتماع الأول<br>2020/07/19 | الإجتماع الثاني<br>2020/09/06 | الإجتماع الثالث<br>2020/09/15 | الإجتماع الرابع<br>2020/10/27 | الإجتماع الخامس<br>2020/11/30 | الإجتماع السادس<br>2020/12/07 |
|---|-----------------------|------------------------------|-------------------------------|-------------------------------|-------------------------------|-------------------------------|-------------------------------|
| 1 | منير بطرس معشر        | حضر                          | حضر                           | حضر                           | حضر                           | حضر                           | حضر                           |
| 3 | عبدالعزیز صالح العمير | حضر                          | حضر                           | حضر                           | حضر                           | حضر                           | حضر                           |
| 4 | عثمان محمد علي بدير   | حضر                          | حضر                           | حضر                           | حضر                           | حضر                           | حضر                           |

### (د) لجنة الإستثمار:

(د-1) تتلخص مهام لجنة الإستثمار بوضع الخطط الإستراتيجية لإستثمارات الشركة والتأكد من مطابقتها مع أحكام اللوائح والأنظمة الصادرة عن الجهات الرقابية ومنها لائحة الإستثمار الصادرة عن البنك المركزي السعودي، وصياغة وإعداد سياسة الإستثمار ومراجعة أدائها وتنفيذها بصورة سنوية، كما تقوم لجنة الإستثمار بمراقبة أداء إستثمارات الشركة وتحديد أهداف الإستثمار ووضع الخطط اللازمة لذلك.

## (د-2) أسماء أعضاء لجنة الإستثمار:

| م | إسم العضو                       | المنصب      | صفة العضوية في مجلس الإدارة |
|---|---------------------------------|-------------|-----------------------------|
| 1 | غسان إبراهيم عقيل               | رئيس اللجنة | غير تنفيذي                  |
| 2 | عبدالعزیز بن عبدالهادي القحطاني | عضو اللجنة  | غير تنفيذي                  |
| 3 | محمد بن ابراهيم المنقور         | عضو اللجنة  | مستقل                       |

## (د-3) عدد وسجل حضور إجتماعات لجنة الإستثمار خلال عام 2020م

| م | إسم العضو                       | الإجتماع الأول<br>2020/07/20 | الإجتماع الثاني<br>2020/09/10 | الإجتماع الثالث<br>2020/10/27م | الإجتماع الرابع<br>2020/12/09 |
|---|---------------------------------|------------------------------|-------------------------------|--------------------------------|-------------------------------|
| 1 | غسان إبراهيم عقيل               | حضر                          | حضر                           | لم يحضر                        | حضر                           |
| 2 | عبدالعزیز بن عبدالهادي القحطاني | حضر                          | حضر                           | حضر                            | حضر                           |
| 3 | محمد بن ابراهيم المنقور         | حضر                          | حضر                           | حضر                            | حضر                           |

## (هـ) لجنة إدارة المخاطر:

(هـ-1) تتلخص مهام لجنة المخاطر في مساعدة مجلس الإدارة والإدارة العليا في عملية تحديد المخاطر التي تتعرض لها الشركة والحد منها ومراقبتها باستمرار والمحافظة على مستوى مقبول من المخاطرة للشركة إضافة إلى العمل على تصميم إستراتيجية شاملة لإدارة المخاطر ومتابعة تنفيذها ومراجعتها وتحديثها بناء على المتغيرات الداخلية والخارجية للشركة، وكما تقوم بالإشراف على نظام إدارة المخاطر وتقييم فعاليته وتقديم التوصيات للمجلس حول المسائل المتعلقة بإدارة المخاطر.

## (هـ-2) أسماء أعضاء لجنة إدارة المخاطر:

| م | إسم العضو               | المنصب     | صفة العضوية في مجلس الإدارة |
|---|-------------------------|------------|-----------------------------|
| 1 | غسان إبراهيم عقيل       | عضو اللجنة | غير تنفيذي                  |
| 2 | عثمان محمد علي بدير     | عضو اللجنة | غير تنفيذي                  |
| 3 | محمد بن ابراهيم المنقور | عضو اللجنة | مستقل                       |

## (هـ - 3) عدد وسجل حضور إجتماعات لجنة إدارة المخاطر خلال عام 2020م

| م | إسم العضو               | الإجتماع الأول<br>2020/07/20م | الإجتماع الثاني<br>2020/09/01م | الإجتماع الثالث<br>2020/11/30م | الإجتماع الرابع<br>2020/12/07م |
|---|-------------------------|-------------------------------|--------------------------------|--------------------------------|--------------------------------|
| 1 | غسان إبراهيم عقيل       | حضر                           | حضر                            | حضر                            | حضر                            |
| 2 | عثمان محمد علي بدير     | حضر                           | حضر                            | حضر                            | حضر                            |
| 3 | محمد بن ابراهيم المنقور | حضر                           | حضر                            | حضر                            | حضر                            |



### (13) أسماء أعضاء الإدارة التنفيذية و وظائفهم الحالية والسابقة ومؤهلاتهم وخبراتهم:

| م | الإسم                 | الوظائف الحالية  | الوظائف السابقة  | المؤهلات   | الخبرات  |
|---|-----------------------|--|--|--|--|
| 1 | زياد بن محمد الربيش   | - المدير العام في شركة التأمين العربية التعاونية                   | نائب المدير العام لشركة التأمين العربية التعاونية<br>مدير إدارة الإلتزام في شركة التأمين العربية التعاونية.<br>مدير الإدارة القانونية وشؤون المساهمين في شركة التأمين العربية التعاونية.<br>مستشار قانوني ورئيس فريق التأمين في صندوق التنمية الصناعية السعودي محامي ومستشار قانوني.                           | دبلوم عالي في القانون التجاري وقانون التأمين من جامعة سوانزي في المملكة المتحدة. ودرجة البكالوريوس في القانون من الجامعة الأردنية دبلوم عالي القانون من بورنموث بيزنس سكول انترناشيونال في المملكة المتحدة. شهادات متخصصة في التأمين | الخبرة في مجالات القانون التجاري والصناعة والتأمين والمالية  |
| 2 | عادل بن صالح الفرج    | مدير إدارة الموارد البشرية والشؤون الإدارية.                       | مدير الموارد البشرية – الشركة الكيماوية السعودية.  | درجة البكالوريوس من جامعة الملك سعود شهادات مهنية دولية متخصصة في مجال الموارد البشرية.  | الخبرة العملية والمهنية بجميع أدوار ومهام إدارة الموارد البشرية في مجال التأمين والصناعات البتر وكيميائية والخدمات الصحية. |
| 3 | حسين عبدالمحسن الراشد | المدير المالي – شركة التأمين العربية التعاونية                     | * المدير المالي التنفيذي - الشركة الأهلية للتأمين التعاوني<br>* مدير ادارة المحاسبة - الشركة الأهلية للتأمين التعاوني<br>* رئيس حسابات - الأهلية للتأمين التعاوني<br>* محاسب المركز الرئيسي – الشركة العالمية للتأمين التعاوني<br>* مساعد مدقق – ارنست و يونغ  | درجة الماجستير في محاسبة من الولايات المتحدة الأمريكية درجة البكالوريوس في المحاسبة من جامعة الملك فيصل شهادة أساسيات التأمين  | الخبرة في مجالات المالية والمحاسبة والتأمين والتدقيق   |
| 4 | خالد جاد حوا          | مدير الإدارة الفنية واعادة تأمين في شركة التأمين العربية التعاونية | رئيس دوائر الحسابات الفنية في شركة اعادة التأمين العربية   | بكالوريوس في ادارة الأعمال ماجستير في ادارة الأعمال ماجستير في الصحة العامة دورات تخصص متقدمة في مجال التأمين واعادة تأمين   | الخبرة في مجالات التأمين واعادة تأمين  |
| 5 | سعود بن أحمد المانع   | مدير إدارة المطالبات   | مدير مطالبات السيارات والتأمين العام – المنطقة الوسطى، ومدير إدارة مقدمي الخدمات، ومدير الإلتزام والجودة في شركة التعاونية للتأمين. ومدير المطالبات (التأمين العام، السيارات والطبي) في شركة أليانز السعودي الفرنسي. مدير إدارة المطالبات (التأمين العام، السيارات والطبي) في الشركة العالمية للتأمين التعاوني | دبلوم في التأمين من معهد التأمين القانوني في لندن في المملكة المتحدة. دبلوم في معالجة المطالبات من معهد التأمين القانوني في لندن في المملكة المتحدة. بكالوريوس في العلوم الزراعية من جامعة الملك سعود.                               | الخبرة في مجال التأمين.  |

14) وصف لأي مصلحة و أوراق مالية تعاقدية وحقوق اكتتاب تعود لأعضاء مجلس الإدارة وكبار التنفيذيين وأقربائهم في أسهم أو أدوات دين الشركة أو أي من شركاتها التابعة وإى تغيير فى تلك المصلحة أو تلك الحقوق خلال السنة المالية 2020م:

(أ-14) أعضاء مجلس الإدارة وأقربائهم

| م | إسم من تعود له المصلحة                                   | بداية العام |             | نهاية العام |             | صافي التغيير | نسبة التغيير |
|---|--|-------------|-------------|-------------|-------------|--------------|--------------|
|   |  | الأسهم      | أدوات الدين | الأسهم      | أدوات الدين |              |              |
| 1 | عبدالعزیز بن عبدالهادي القحطاني<br>الزوجة والأولاد القصر | 29150       | لا يوجد     | 29150       | لا يوجد     | لا يوجد      | لا يوجد      |
| 2 | محمد بن ابراهيم المنقور<br>الزوجة والأولاد القصر         | لا يوجد     | لا يوجد     | لا يوجد     | لا يوجد     | لا يوجد      | لا يوجد      |
| 3 | عبدالعزیز بن صالح العمير<br>الزوجة والأولاد القصر        | 662         | لا يوجد     | 662         | لا يوجد     | لا يوجد      | لا يوجد      |
| 4 | عبدالرحمن بن محمد العنقري<br>الزوجة والأولاد القصر       | 1000        | لا يوجد     | 1000        | لا يوجد     | لا يوجد      | لا يوجد      |
| 5 | غسان ابراهيم عقيل<br>الزوجة والأولاد القصر               | 3312        | لا يوجد     | 4000        | لا يوجد     | 688          | 20.8%        |
| 6 | عثمان محمد علي بدير<br>الزوجة والأولاد القصر             | لا يوجد     | لا يوجد     | لا يوجد     | لا يوجد     | لا يوجد      | لا يوجد      |
| 7 | منير بطرس معشر<br>الزوجة والأولاد القصر                  | لا يوجد     | لا يوجد     | لا يوجد     | لا يوجد     | لا يوجد      | لا يوجد      |

(ب-14) كبار التنفيذيين وأقربائهم

| م | إسم من تعود له المصلحة                            | بداية العام |             | نهاية العام |             | صافي التغيير | نسبة التغيير |
|---|---|-------------|-------------|-------------|-------------|--------------|--------------|
|   |   | الأسهم      | أدوات الدين | الأسهم      | أدوات الدين |              |              |
| 2 | زياد بن محمد الربيش<br>الزوجة والأولاد القصر      | لا يوجد     | لا يوجد     | لا يوجد     | لا يوجد     | لا يوجد      | لا يوجد      |
| 3 | عادل بن صالح الفرج<br>الزوجة والأولاد القصر       | لا يوجد     | لا يوجد     | لا يوجد     | لا يوجد     | لا يوجد      | لا يوجد      |
| 4 | حسين بن عبدالمحسن الراشد<br>الزوجة والأولاد القصر | لا يوجد     | لا يوجد     | لا يوجد     | لا يوجد     | لا يوجد      | لا يوجد      |
| 5 | خالد جاد حوا<br>الزوجة والأولاد القصر             | لا يوجد     | لا يوجد     | لا يوجد     | لا يوجد     | لا يوجد      | لا يوجد      |
| 6 | سعود بن أحمد المانع<br>الزوجة والأولاد القصر      | لا يوجد     | لا يوجد     | لا يوجد     | لا يوجد     | لا يوجد      | لا يوجد      |

## 15) مكافآت أعضاء مجلس الإدارة والتنفيدين

### (15-أ) سياسة المكافآت:

تضمنت لائحة الحوكمة الداخلية للشركة المعتمدة سياسة المكافآت لأعضاء مجلس الإدارة وأعضاء اللجان والإدارة التنفيذية

أولاً : أعضاء مجلس الإدارة واللجان المنبثقة عنها :-

- 1- المبدأ العام هو أن تكون المكافآت عادلة ومتناسبة مع خبرة العضو واختصاصاته واستقلالته والأعمال والمسؤوليات التي يقوم بها ويتحملها أعضاء المجلس، وأن تكون المكافأة كافية بشكل معقول لإستقطاب أعضاء مجلس ذوي خبرة وكفاءة مناسبة وتحفيزهم والإبقاء عليهم.
- 2- تكون المكافأة السنوية لرئيس مجلس الإدارة مقابل الخدمات التي يقوم بها وكذلك المكافأة السنوية لأعضاء مجلس الإدارة حسب ما جاء في المادة السابعة عشر من النظام الأساسي للشركة.
- 3- يحق لكل عضو مجلس إدارة الحصول علي تعويض مادي مقابل حضوره اجتماعات مجلس الإدارة كبديل عن حضوره الفعلي عن كل جلسه بما يتماشى مع ما جاء في المادة السابعة عشر من النظام الأساسي للشركة.
- 4- تدفع إدارة الشركة لعضو مجلس الإدارة غير السعودي والذي يكون مقر إقامته خارج المملكة العربية السعودية تذكرة سفر ذهاب وعودة وبشكل مباشر على درجة رجال الاعمال من مقره إلي مدينة الرياض أو المدينة التي يكون مقره أن يكون فيها إجتماع مجلس الإدارة أو اللجان، على أن يصدر أمر الأركاب من قبل الشركة.
- 5- أما عضو مجلس الإدارة السعودي والذي يكون مقر إقامته خارج مدينة الرياض فيتم إصدار تذكرة ذهاب وعودة بالدرجة الأولى من مقر إقامته داخل المملكة العربية السعودية إلي مدينة الرياض أو المدينة التي يكون مقره أن يكون فيها إجتماع مجلس الإدارة أو اللجان، ويتم تعويضه عنها نقداً.
- 6- تتحمل الشركة مصاريف السكن والتنقل لعضو مجلس الإدارة والذي مقر إقامته خارج مدينة الرياض وذلك بدءاً من اليوم الذي يسبق موعد الإجتماع المحدد وحتى موعد إنتهاء الإجتماع.
- 7- على أعضاء مجلس الإدارة تخصيص وقت كاف للإضطلاع بمسؤولياتهم، بما في ذلك التحضير لإجتماعات المجلس واللجان، والحرص على حضورها.
- 8- يقوم مجلس الإدارة عبر لجنة الترشيحات والمكافآت بدراسة وأقتراح برنامج المكافآت والتعويضات الخاص بالمسؤولين التنفيذيين بما في ذلك المدير العام.
- 9- يجب أن تفصح تقارير مجلس الإدارة عن المكافآت والتعويضات وغيرها من المبالغ المدفوعة إلى أعضاء مجلس الإدارة واللجان وكبار التنفيذيين. وأن يشتمل أيضا على بيان بعدد جلسات المجلس وعدد الجلسات التي حضرها كل عضو من تاريخ آخر اجتماع للجمعية العامة.
- 10- لايجوز لأعضاء مجلس الإدارة التصويت على بند المكافآت في إجتماع الجمعية العامة.

## ثانياً : الإدارة التنفيذية :-

- 11- : يكون تقييم أداء كبار التنفيذيين (علاوة و/أو مكافأة) من خلال مدى تحقيقهم للأهداف السنوية الموضوعة لهم، والتي تشمل علي سبيل المثال لا الحصر:
- أ- تحقيق الهدف الربحي.
  - ب- إنجاز المشاريع الاستراتيجية المكلف بها.
  - ت- تلبية كافة المتطلبات التنظيمية.
  - ث- التنفيذ الناجح للتدريب والتأهيل وخطط الأحلال الوظيفي.
  - ج- تخفيض المصاريف بما يتناسب مع حجم الإنتاج.
  - ح- الإنجازات الاستثنائية خلال العام.
- 12- يجب أن يتناسب رواتب كبار التنفيذيين مع مؤشر ومستوى ما يطبق في الشركات المنافسة، حتى لو اضطر الأمر الأستعانة بدراسات أو خبرات خارجية.
- 13- يتم مناقشة كبار التنفيذيين في التقييم السنوي الخاص بهم كل علي حدة حول أدائهم الوظيفي والذي هو جزء من عملية تحديد مستوى الزيادة والمكافأة لكل مدير.
- 14- المكافأة السنوية تحدد علي أساس المرتب الأساسي وليس علي نسبة من الأرباح التشغيلية أو الدخل الأجمالي لكل مدير من كبار التنفيذيين.

(15-ب) المكافآت والتعويضات المدفوعة لأعضاء مجلس الإدارة و خمسة من كبار التنفيذيين بما فيهم الرئيس التنفيذي والمدير المالي خلال العام المالي 2020م

أولاً: مجلس الإدارة: ( بالريال السعودي)

| بدل المصروفات                                       | المجموع الكلي | مكافأة نهاية الخدمة | المكافآت المتغيرة |                         |                         |              |                 | المكافآت الثابتة |   |             |                       |                       |           |                                   |
|---|---------------|---------------------|-------------------|-------------------------|-------------------------|--------------|-----------------|------------------|---|-------------|-----------------------|-----------------------|-----------|-----------------------------------|
|   |               |                     | المجموع           | خطط تحفيزية طويلة الأجل | خطط تحفيزية قصيرة الأجل | مكافآت دورية | نسبة من الأرباح | المجموع          | مكافأة الأعمال الفنية والإدارية والإستشارية | مزايأ عينية | بدل حضور جلسات اللجان | بدل حضور جلسات المجلس | مبلغ معين |                                   |
| <b>أولاً: الأعضاء المستقلين</b>                     |               |                     |                   |                         |                         |              |                 |                  |   |             |                       |                       |           |                                   |
| -   | 27,000        | -                   | -                 | -                       | -                       | -            | -               | 27,000           | -   | -           | 9,000                 | 18,000                | -         | عبد العزيز بن عبد الهادي القحطاني |
| -   | 27,000        | -                   | -                 | -                       | -                       | -            | -               | 27,000           | -   | -           | 12,000                | 15,000                | -         | محمد بن ابراهيم                   |
| -   | 27,000        | -                   | -                 | -                       | -                       | -            | -               | 27,000           | -   | -           | 12,000                | 15,000                | -         | عبد العزيز بن صالح العمير         |
| -   | 18,000        | -                   | -                 | -                       | -                       | -            | -               | 18,000           | -   | -           | -                     | 18,000                | -         | عبد الرحمن محمد العنقري           |
| -   | 99,000        | -                   | -                 | -                       | -                       | -            | -               | 99,000           | -   | -           | 33,000                | 66,000                | -         | المجموع                           |
| <b>ثانياً: الأعضاء غير التنفيذيين (غير مستقلين)</b> |               |                     |                   |                         |                         |              |                 |                  |   |             |                       |                       |           |                                   |
| -   | 33,000        | -                   | -                 | -                       | -                       | -            | -               | 33,000           | -   | -           | 15,000                | 18,000                | -         | عثمان محمد علي بدير               |
| -   | 30,000        | -                   | -                 | -                       | -                       | -            | -               | 30,000           | -   | -           | 12,000                | 18,000                | -         | منير بطرس معشر                    |
| -   | 30,000        | -                   | -                 | -                       | -                       | -            | -               | 30,000           | -   | -           | 12,000                | 18,000                | -         | غسان إبراهيم عقيل                 |
| -   | 93,000        | -                   | -                 | -                       | -                       | -            | -               | 93,000           | -   | -           | 39,000                | 54,000                | -         | المجموع                           |
| -   | 192,000       | -                   | -                 | -                       | -                       | -            | -               | 192,000          | -   | -           | 72,000                | 120,000               | -         | المجموع الكلي                     |

- بدلات حضور سكرتير المجلس وبدلات حضور لأعضاء لجان من خارج مجلس الإدارة لأعوام سابقة بمبلغ قدره 83,000.00 ريال سعودي
- يوجد مخصص مكون لمكافآت أعضاء مجلس الإدارة الخاصة بعام 2020 بمبلغ وقدره مليون ريال سعودي.

ثانياً: أعضاء اللجان: ( بالريال السعودي )

| مكافآت أعضاء اللجان             |                |   |                                   |
|---------------------------------|----------------|---|-----------------------------------|
| المجموع                         | بدل حضور جلسات | المكافآت الثابتة (عدا بدل حضور الجلسات) | اللجان                            |
| أعضاء لجنة المراجعة             |                |   |                                   |
| 0.00                            | 0.00           | 0.00                                    | عبدالله بن معمر                   |
| 0.00                            | 0.00           | 0.00                                    | مشاري السحيم                      |
| 0.00                            | 0.00           | 0.00                                    | عبد الرحمن بن محمد العنقري        |
| 0.00                            | 0.00           | 0.00                                    | المجموع                           |
| أعضاء لجنة الترشيحات و المكافآت |                |   |                                   |
| 3,000.00                        | 3,000.00       | 0.00                                    | عبد العزيز بن عبد الهادي القحطاني |
| 0.00                            | 0.00           | 0.00                                    | عبد الرحمن بن محمد العنقري        |
| 3,000.00                        | 3,000.00       | 0.00                                    | عبد العزيز بن صالح العمير         |
| 3,000.00                        | 3,000.00       | 0.00                                    | منير بطرس معشر                    |
| 9,000.00                        | 9,000.00       | 0.00                                    | المجموع                           |
| أعضاء لجنة المخاطر              |                |   |                                   |
| 6,000.00                        | 6,000.00       | 0.00                                    | محمد بن إبراهيم المنقور           |
| 6,000.00                        | 6,000.00       | 0.00                                    | عثمان محمد علي بدير               |
| 6,000.00                        | 6,000.00       | 0.00                                    | غسان إبراهيم عقيل                 |
| 18,000.00                       | 18,000.00      | 0.00                                    | المجموع                           |
| أعضاء اللجنة التنفيذية          |                |   |                                   |
| 9,000.00                        | 9,000.00       | 0.00                                    | عبد العزيز صالح العمير            |
| 9,000.00                        | 9,000.00       | 0.00                                    | عثمان محمد علي بدير               |
| 9,000.00                        | 9,000.00       | 0.00                                    | منير بطرس معشر                    |
| 27,000.00                       | 27,000.00      | 0.00                                    | المجموع                           |
| أعضاء لجنة الإستثمارات          |                |   |                                   |
| 6,000.00                        | 6,000.00       |   | عبد العزيز بن عبد الهادي القحطاني |
| 6,000.00                        | 6,000.00       |   | محمد بن إبراهيم المنقور           |
| 6,000.00                        | 6,000.00       |   | غسان إبراهيم عقيل                 |
| 18,000.00                       | 18,000.00      | 0.00                                    | المجموع                           |
| 72,000.00                       | 72,000.00      | 0.00                                    | المجموع الكلي                     |

ثالثاً: خمسة من كبار التنفيذيين بما فيهم الرئيس التنفيذي والمدير المالي:

| السنة المنتهية في 31 ديسمبر 2020م | كبار التنفيذيين بما فيهم المدير العام والمدير المالي<br>بالريال السعودي |
|-----------------------------------|---|
| الرواتب                           | 2,972,602   |
| البدلات                           | 1,064,411   |
| المكافآت السنوية                  | -   |
| تعويض نهاية الخدمة المستحق        | 134,944   |
| الإجمالي:                         | 4,171,957   |

رابعاً: لا يوجد أي ترتيبات أو إتفاقيات تنازل بموجبه أحد أعضاء مجلس الإدارة أو أحد كبار التنفيذيين عن أي راتب أو مكافأة أو تعويض.

**16) الوسائل التي اعتمدها مجلس الإدارة في تقييم أدائه وأداء لجانته وأعضائه:**

تقوم لجنة الترشيحات والمكافآت بتقييم أعضاء مجلس الإدارة واللجان بشكل سنوي، ويتم ذلك من خلال المؤشرات التالية:

- (أ) الإستقلالية والحيادية.
- (ب) التوازن الواضح في الإبتعاد عن التضارب في المصالح.
- (ج) التحضير الدائم للإجتماعات قبل الجلسات وطرح الإستفسارات وطلب المعلومات الإضافية لإستكمال وتوضيح المواضيع والتشاور مع الجهات ذات العلاقة من المختصين في الشركة.
- (د) طرح الأسئلة والإستفسار عن المعلومات وطلب التوضيحات والمشاركة الفاعلة في جلسات المجلس.
- (هـ) المشاركة الفاعلة في اللجنة المعين فيها والمنبثقة عن المجلس.
- (و) تقديم المقترحات البناءة لتطوير نشاطات الشركة.
- (ز) المعرفة الإستشرافية بالمستقبل وشرح الأفكار وإستنباط النتائج للمقترحات.

## 17) المدفوعات النظامية لعام 2020 م :

| البيان  | المخصص           | المدفوع          |
|---|------------------|------------------|
| شركة السوق المالية السعودية ( تداول )         |                  | 365,894          |
| تكاليف الإشراف والرقابة البنك المركزي السعودي | 1,343,295        | 618,903          |
| أنعاب مجلس الضمان الصحي التعاوني              | 1,043,007        | 646,526          |
| الزكاة وضريبة الدخل                           | 6,281,980        | 4,353,833        |
| ضريبة إستقطاع                                 | 694,477          | 616,466          |
| <b>المجموع</b>                                | <b>9,362,758</b> | <b>6,601,622</b> |

## 18) الغرامات المالية المفروضة على الشركة خلال عام 2020 م

يوضح الجدول ادناه الغرامات المفروضة على الشركة من البنك المركزي السعودي للعامين 2019 و2020:

| 2020   |                        | 2019   |                        | موضوع المخالفة   |
|--|------------------------|--|------------------------|--|
| إجمالي مبلغ الغرامات المالية بالريال السعودي | عدد القرارات التنفيذية | إجمالي مبلغ الغرامات المالية بالريال السعودي | عدد القرارات التنفيذية |  |
| 220,000                                      | 3                      | -  | -                      | مخالفة تعليمات البنك المركزي الإشرافية والرقابية                                     |
| 100,000                                      | 1                      | -  | -                      | مخالفة تعليمات البنك المركزي الخاصة ببذل العناية الواجبة لغسل الأموال وتمويل الإرهاب |
| 320,000                                      | 4                      | -  | -                      | <b>المجموع</b>   |

## 19) مراجع الحسابات:

وافقت الجمعية العامة العادية للشركة والمنعقدة بتاريخ 1441-11-09 هـ الموافق 2020/06/30 م على تعيين مراجعي حسابات الشركة من بين المرشحين وذلك لفحص ومراجعة وتدقيق القوائم المالية للربع الثاني والثالث والرابع والسنوية للعام المالي 2020 م والربع الأول من العام المالي 2021 م وتحديد أنعابهم، وهم كلاً من: العظم والسديري وآل الشيخ محاسبون ومراجعون قانونيون وشركة إبراهيم أحمد البسام وشركائه محاسبون قانونيون (المحاسبون المتحالفون).

لم يصدر عن المجلس أي توصية بتغيير مراجع الحسابات قبل الفترة المعين من أجلها. وكما لا يوجد أي توصية من لجنة المراجعة يوجد تعارض بينها وبين قرارات المجلس أو رفض المجلس الأخذ بها بشأن تعيين مراجع حسابات الشركة أو تحديد أنعابهم أو تقييم أدائه .



## 20) إدارة المخاطر:

وضعت الشركة دليل سياسات وإجراءات لإدارة المخاطر تشمل عمل كافة الدوائر الفنية وغير الفنية وفقاً لأحكام الأنظمة واللوائح والتعاميم الصادرة عن الجهات الرقابية، وتعمل الشركة على تطبيق أحكام هذا الدليل وتحديثه عند الحاجة، وتقوم وظيفة إدارة المخاطر بأعمالها وأنشطتها بما يتوافق مع لائحة إدارة المخاطر الصادرة عن البنك المركزي السعودي وأية متطلبات رقابية أو إشرافية أخرى. وكما أن لجنة إدارة المخاطر المنبثقة عن مجلس الإدارة إضافة إلى إدارة المخاطر، يعملون على متابعة تطبيق سياسات وإجراءات إدارة المخاطر ودراسة المخاطر المحتملة والتي يمكن أن تنشأ عن أعمال الشركة أو عن وضع السوق التأمينية والاستثمارية وذلك للوقوف على طرق احتواء تلك المخاطر من خلال السياسات والإجراءات المتبعة في الشركة.

## 21) إدارة المراجعة الداخلية وإدارة الرقابة النظامية:

تقوم إدارة المراجعة الداخلية بالشركة بتقييم فعالية وكفاءة الضوابط والسياسات والإجراءات الداخلية مع محافظتها على الإستقلالية المهنية. ويتضمن عملها بإعداد التقارير الشاملة واللازمة لنتائج مراجعتها والالتزام ومناقشتها مع لجنة المراجعة والمدراء المعنيين وتقديم المقترحات والتوصيات الواجب تطبيقها لمعالجة الملاحظات وإقفالها. كما يقوم المراقب النظامي بمراقبة إلتزام الشركة والتأكد من تطبيق الشركة الأحكام واللوائح الصادرة عن كافة الجهات التنظيمية، ويرفع تقاريره عن نتائج مراقبته إلى لجنة المراجعة وإتخاذ الإجراءات اللازمة لتحسين مستوى الإلتزام بالشركة.

## 22) نتائج المراجعة السنوية لفاعلية إجراءات الرقابة الداخلية:

وضعت الشركة إجراءات الرقابة الداخلية من خلال لجنة المراجعة وإدارة المراجعة الداخلية وإدارة الرقابة النظامية ولوائح وسياسات وأدلة عمل لمختلف الدوائر الفنية والفروع وتعمل الشركة باستمرار على تقييم فاعلية تطبيق هذه الإجراءات وفحص المخاطر الأساسية في الشركة استناداً للإجراءات والسياسات بحسب اللوائح والأنظمة المرعية.

كما أتمت إدارة المراجعة الداخلية مهامها وتنفيذ خطتها المعتمدة من قبل لجنة المراجعة لعام 2020م، وكما تابعت اللجنة عمل إدارة المراجعة الداخلية بشكل مستمر، والتي بدورها قامت بإعداد تقاريرها الدورية وتوصياتها والمقترحات الواجب تطبيقها عن أعمال مختلف أقسام الشركة ورفعها للإدارات المعنية وللجنة المراجعة وتقديم التوصيات بشأنها لمجلس الإدارة، وقامت لجنة المراجعة بالإشراف على أداء إدارة الإلتزام ومراجعة كافة التقارير الصادرة عنها والتوجيه بشأنها ومتابعة عملها بشكل مستمر.

وقامت لجنة المراجعة بعقد ستة إجتماعات خلال عام 2020م لمناقشة ومراجعة تقارير إدارة المراجعة الداخلية وإدارة الإلتزام بالإضافة إلى مناقشة القوائم المالية مع المراجع الخارجي وإدارة الشركة، ونتج عن المراجعة السنوية لفاعلية إجراءات الرقابة الداخلية على أن نظام الرقابة الداخلي للشركة ملائم ويتم تنفيذه بكفاءة وفعاليته وتقوم الإدارة بمراقبته بصورة دورية وإتخاذ الإجراءات التصحيحية المقترحة من قبل إدارات الرقابة الداخلية ويتم تحديث نظام الرقابة الداخلية كلما لزم الأمر، وترى لجنة المراجعة ان الاجراءات الرقابية الداخلية

التي تقوم بها الشركة من خلال مختلف الإدارات واللجان في تحسن مستمر لكي تعمل بكفاءة وفاعلية مع العلم انه لا يمكن ان يوفر ذلك تاكيدا مطلقا.

وكما لم تسفر إجراءات الرقابة الداخلية عن وجود مخالفات أو إشكالات جوهرية قد تؤثر على عمل سير الشركة أو يجب التنويه عنها، ولم يتم رصد أي خلل مالي خلال العام 2020م.

### (23) رأس المال والأسهم وأدوات الدين وحقوق المساهمين:

(23-أ) بلغ رأس مال الشركة عند التأسيس مائتي مليون (200,000,000) ريال سعودي مقسم إلى عشرين مليون (20,000,000) سهم عادي بقيمة اسمية قدرها عشرة (10) ريالات للسهم الواحد مدفوعة القيمة بالكامل. وقد اكتتب المساهمون المؤسسون بعدد اثني عشر مليون (12,000,000) سهم (60%) من إجمالي أسهم الشركة ودفعوا قيمتها بالكامل، وقد تم طرح الأسهم المتبقية والبالغة ثمانية ملايين (8,000,000) سهم (40%) للاكتتاب العام الذي تم في الفترة من تاريخ 1428/10/15 هـ (الموافق 2007/10/27م) إلى 1428/10/22 هـ (الموافق 2007/11/03م) بسعر اكتتاب بلغ عشرة (10) ريالات سعودية للسهم الواحد. وتم إدراج الأسهم في السوق المالية (تداول) بتاريخ 1429/01/26 هـ (الموافق 2008/02/04م).

وقد تمت زيادة رأس مال الشركة بتاريخ 1436/07/15 هـ (الموافق 2015/05/04م) بمبلغ مائتي مليون (200,000,000) ريال سعودي والتي تمثل عشرون مليون (20,000,000) سهم عن طريق طرح أسهم حقوق أولوية، ليصبح رأس مال الشركة أربع مائة مليون (400,000,000) ريال سعودي مقسم إلى أربعين مليون (40,000,000) سهم عادي، تبلغ القيمة الاسمية للسهم الواحد عشرة (10) ريالات سعودية.

تم تخفيض رأس مال الشركة ليكون بعد التخفيض مائتان وخمسة وستون مليون (265,000,000) ريال سعودي، مقسم إلى ستة وعشرون مليون وخمسمائة الف (26,500,000) سهماً عادياً بقيمة اسمية قدرها عشرة (10) ريالات للسهم الواحد مدفوعة القيمة بالكامل، وذلك بعد الحصول على الموافقات النظامية اللازمة وموافقة الجمعية العامة غير العادية المنعقدة بتاريخ 1437-10-28 الموافق 2016-08-02م.

### (23-ب) وفيما يلي أسماء كبار المساهمين والتي تبلغ نسبة ملكية أسهمهم 5% وأكثر في أسهم الشركة:

| نسبة التملك | الأسم                               |
|-------------|-------------------------------------|
| 19.2%       | الشركة العربية ش م ل ( شركة قابضة ) |
| 9.21%       | شركة التامين الاردنية م ع م         |
| 5%          | الشركة العربية للتمويل والتجارة     |

(23-ج) تم الإلتزام بالأحكام الخاصة بحقوق المساهمين والواردة في لائحة حوكمة الشركات الصادرة عن مجلس هيئة السوق المالية وذلك فيما يتعلق بالحقوق العامة للمساهمين وبتهيئة ممارسة حقوقهم وحصولهم على المعلومات إضافة الى الحقوق المتعلقة بإجتماع الجمعيات العامة.

(23-د) أما فيما يتعلق بحقوق المساهمين في أرباح الأسهم وبسياسة توزيع الأرباح، فقد نصت المادة السادسة والأربعون من النظام الأساسي للشركة على ما يلي: "يستحق المساهم حصته في الأرباح وفقاً لقرار الجمعية العامة الصادر في هذا الشأن، ويبين القرار تاريخ

الإستحقاق وتاريخ التوزيع. وتكون أحقية الأرباح لمالكي الأسهم المسجلين في سجلات المساهمين في نهاية اليوم المحدد للإستحقاق. وتبلغ الشركة هيئة السوق المالية دون تأخير بأي قرارات لتوزيع الأرباح أو التوثيق بذلك وتدفع الأرباح المقرر توزيعها على المساهمين في المكان والمواعيد التي يحددها مجلس الإدارة، وفقاً للتعليمات التي تصدرها الجهة المختصة مع مراعاة الموافقة الكتابية المسبقة للبنك المركزي السعودي "

وتتبع الشركة نظام مراقبة شركات التأمين التعاوني واللوائح السارية وتكون أرباح إستثمار اموال المساهمين وفقاً للقواعد التي يضعها مجلس الإدارة.

و يجب على الشركة

- 1- تجنيب الزكاة وضريبة الدخل المقررة.
- 2- تجنيب (20%) من الأرباح الصافية تكوين احتياطي نظامي، ويجوز للجمعية العامة العادية وقف هذا التجنيب متى بلغ اجمالي الاحتياطي (100%) من رأس المال المدفوع.
- 3- للجمعية العامة العادية عند تحديد نصيب الأسهم في صافي الأرباح أن تقرر تكوين احتياطات أخرى ، وذلك بالقدر الذي يحقق مصلحة الشركة أو يكفل توزيع أرباح ثابتة قدر الإمكان على المساهمين.

(23-هـ) لا يوجد قرار بتوزيع أرباح للسنة المالية 2020 م بسبب وجود رصيد خسائر متراكمة يبلغ 43.979 الف ريال

(23-و) لا يوجد أي ترتيبات أو إتفاقيات تنازل بموجبه أحد مساهمي الشركة عن أي حقوق في الأرباح.

(23-ز) لم يتم تبليغ الشركة بموجب المادة (45) من قواعد التسجيل والإدراج بأي مصلحة في فئة الأسهم ذات الأهمية في التصويت تعود لأشخاص عدا أعضاء مجلس إدارة الشركة وكبار التنفيذيين وأقرباءهم.

(23-ح) لا يوجد أدوات دين قابلة للتحويل وأي اوراق مالية تعاقدية أو مذكرات حق إكتتاب أو حقوق مشابهة أصدرتها أو منحتها الشركة خلال السنة المالية 2020م.

(23-ط) لا يوجد أي حقوق تحويل أو إكتتاب بموجب أدوات دين قابلة للتحويل أو أوراق مالية تعاقدية أو مذكرات حق إكتتاب أو حقوق مشابهة أصدرتها أو منحتها الشركة.

(23-ي) لا يوجد أي إسترداد أو شراء أو إلغاء من جانب الشركة لأي أدوات دين قابلة للإسترداد.

(23-ك) لا يوجد أي أسهم خزينة محتفظ بها من قبل الشركة.

## 24) الإجراءات التي اتخذها مجلس الإدارة لإحاطة أعضائه- وبخاصة غير التنفيذيين -علماً بمقترحات المساهمين

### وملاحظاتهم حيال الشركة وأدائها:

ضمن الهيكل التنظيمي للشركة يوجد قسم لشؤون المساهمين يعنى بإستقبال مقترحات وملاحظات وإستفسارات المساهمين عبر الهاتف أو وسائل الإتصال الأخرى الموضحة في موقع السوق المالية تداول وموقع الشركة، ويتم إخطار المجلس بها، كما يتم إستقبال مقترحات وملاحظات المساهمين من خلال إجتماعات الجمعية العامة للشركة وعرضها على أقرب إجتماع للمجلس (إن وجدت).

(25) بيان بتواريخ الجمعيات العامة للمساهمين المنعقدة خلال عام 2020م وأسماء أعضاء مجلس الإدارة الحاضرين لهذه الجمعيات:

| م | إسم العضو                             | إجتماع الجمعية العامة العادية بتاريخ 1441/07/03 هـ الموافق 2020/02/27م | إجتماع الجمعية العامة العادية بتاريخ 1441/11/10 هـ الموافق 2020/06/30م | إجتماع الجمعية العامة العادية بتاريخ 1441/11/10 هـ الموافق 2020/06/30م |
|---|---------------------------------------|--|--|--|
| 1 | عبدالعزیز بن عبدالهادي الجضي القحطاني | حضر  | حضر  | لم يحضر  |
| 2 | محمد بن ابراهيم المنقور               | لم يحضر  | لم يحضر  | لم يحضر  |
| 3 | عبدالعزیز بن صالح العمير              | لم يحضر  | حضر  | لم يحضر  |
| 4 | عبدالرحمن بن محمد العنقري             | حضر  | حضر  | حضر  |
| 5 | غسان إبراهيم عقيل                     | حضر  | حضر  | حضر  |
| 6 | عثمان (محمد علي) عثمان بدير           | حضر  | لم يحضر  | حضر  |
| 7 | منير بطرس إبراهيم معشر                | حضر  | حضر  | حضر  |

(26) عدد طلبات الشركة سجلات المساهمين خلال عام 2020م وتواريخ تلك الطلبات وأسبابها:

| تاريخ الطلب | سبب الطلب              |
|-------------|------------------------|
| 2020/02/27م | الجمعية العامة         |
| 2020/03/19م | تحديث بيانات المساهمين |
| 2020/06/29م | الجمعية العامة         |
| 2020/08/20م | الجمعية العامة         |
| 2020/10/09م | تحديث بيانات المساهمين |
| 2020/12/27م | تحديث بيانات المساهمين |

(27) لائحة حوكمة الشركات:

يؤكد مجلس الإدارة بأن التقيد بحوكمة الشركات يعتبر عنصراً رئيساً من عناصر نجاح الشركة حيث يتطلب تطبيق إطار واضح للشفافية والإفصاح بما يخدم مصلحة المساهمين، وتؤمن الشركة بأن الحوكمة هي أحد أهم الأطر التي تضمن سياسة وأنظمة قيادة الشركة وإدارتها والرقابة على أعمالها بشكل فعال. وتعمل الشركة حالياً من خلال لوائح حوكمة داخلية وكما تتقيد الشركة بأحكام لائحة حوكمة الشركات الصادرة عن مجلس هيئة السوق المالية ولائحة حوكمة شركات التأمين الصادرة عن البنك المركزي السعودي التي صدرت عن البنك المركزي السعودي بتاريخ 2015/10/22م.

وافقت الجمعية العامة على لائحة عمل لجنة المراجعة و على لائحة عمل لجنة الترشيحات والمكافآت وعلى سياسات ومعايير إجراءات عضوية مجلس الإدارة المحدثة تطبيقاً لأحكام لائحة حوكمة الشركات الصادرة مؤخراً عن هيئة السوق المالية.

وتعمل الشركة أيضاً من خلال لوائح داخلية مثل لائحة مهام ومسؤوليات مجلس الإدارة. ولائحة تنظيم العلاقة مع أصحاب المصالح. ولائحة تنظيم تعارض المصالح ولائحة الإفصاح والشفافية لائحة حقوق المساهمين، وميثاق عمل لجنة ادارة المخاطر وميثاق عمل إدارة الإلتزام وإدارة المراجعة الداخلية ولائحة الميثاق الأخلاقي للعاملين في الشركة وسياسة الإبلاغ عن المخالفات.

تم تطبيق أحكام لائحة حوكمة شركات التأمين ولائحة الحوكمة الداخلية للشركة، وأحكام لائحة حوكمة الشركات الصادرة عن هيئة السوق المالية بإستثناء مايلي:

| رقم المادة | نص المادة/ الفقرة   | أسباب عدم الإلتزام  |
|------------|---|---|
| 14/هـ      | التقييم:<br>يتخذ مجلس الإدارة الترتيبات اللازمة للحصول على تقييم جهة خارجية مختصة لأدائه كل ثلاث سنوات.   | يتم التقييم داخلياً.  |
| 95         | <u>تشكيل لجنة حوكمة الشركات (مادة إسترشادية)</u><br>في حال تشكيل مجلس الإدارة لجنة مختصة بحوكمة الشركات، فعليه أن يفوض إليها الإختصاصات المقررة بموجب المادة الرابعة والتسعين من هذه اللائحة، وعلى هذه اللجنة متابعة أي موضوعات بشأن تطبيقات الحوكمة، تزويد مجلس الإدارة، سنوياً على الأقل، بالتقارير والتوصيات التي تتوصل إليها. | إن مجلس الإدارة يقوم بمراجعة أي موضوعات تتعلق بتطبيقات الحوكمة وكما تقوم إدارة المراجعة الداخلية والإلتزام بتزويد لجنة المراجعة ملاحظاتها حيال تطبيق الحوكمة والتي بدورها ترفعها إلى مجلس الإدارة . |

## 28) الإقرارات:

### تقر الشركة بـ:

- أن سجلات الحسابات أعدت بالشكل الصحيح.
- أن نظام الرقابة الداخلية أعد على أسس سليمة ونقذ بفاعلية.
- أنه لا يوجد أي شك يذكر في قدرة الشركة على مواصلة نشاطها.
- عدم وجود أية قروض على الشركة.
- عدم وجود أعمال أو عقود كانت الشركة طرفاً فيها وفيها مصلحة جوهرية للرئيس التنفيذي أو للمدير المالي أو لأي شخص ذي علاقة بأي منهم بإستثناء ماذكر في الفقرة رقم (11) من هذا التقرير.
- لا يوجد تحفظات في تقرير المحاسب القانوني على القوائم المالية السنوية.

ختاماً ينتهز مجلس الإدارة هذه الفرصة ليتقدم بخالص الشكر والتقدير للعملاء والمساهمين الكرام ولجميع منسوبي شركة التأمين العربية التعاونية على مساندتهم ودعمهم للشركة. كذلك يشكر المجلس البنك المركزي السعودي وهيئة السوق المالية ومجلس الضمان الصحي التعاوني ووزارة التجارة لدعمهم المتواصل لكل ما من شأنه تطوير قطاع التأمين في المملكة العربية السعودية.

والله ولي التوفيق...

مجلس الإدارة

التاريخ: 09/20/1442هـ

الموافق: 05/02/2021م

## السادة مساهمي شركة التأمين العربية التعاونية

المحترمين

السلام عليكم ورحمة الله وبركاته،

بناء على متطلبات المادة (71) من نظام الشركات والتي تتطلب أن يبلغ عضو مجلس الإدارة و المجلس بما له من مصلحة شخصية في الأعمال و العقود التي تتم لحساب الشركة، يود مجلس الإدارة إبلاغكم بأن المعاملات مع الأطراف ذات العلاقة للسنة المالية المنتهية في عام 2020/12/31م هي كالاتي:

| الشركة / الطرف                      | طبيعة العقد | مدة العقد | المبلغ بالريال سعودي |
|-------------------------------------|-------------|-----------|----------------------|
| الشركة العربية للتأمين / أسترا      | وثائق تأمين | سنة واحدة | 177,247              |
| شركة عبدالهادي عبدالله القحطاني     | وثائق تأمين | سنة واحدة | 5,352,897            |
| أ / عبدالعزيز بن عبدالهادي القحطاني | وثائق تأمين | سنة واحدة | 183,477              |
| أ / عبد العزيز العمير               | وثائق تأمين | سنة واحدة | 584,758              |
| أ / عبد الرحمن العنقري              | وثائق تأمين | سنة واحدة | 33,951               |
| المجموع                             |             |           | 6,332,331            |

نشأت عن المعاملات مع الجهات ذات العلاقة اعلاه الأرصدة التالية كما في 31 ديسمبر 2020م

| الشركة / الطرف  | المبلغ بالريال سعودي | طبيعة الرصيد |
|---|----------------------|--------------|
| أعضاء مجلس الإدارة والشركات التي يمثلونها               | 877,120              | مدين         |
| شركة التأمين العربية- مساهم                             | 9,652                | مدين         |
| شركة التأمين الأردنية- مساهم                            | 83,346               | مدين         |
| ذمة إعادة تأمين مستحقة على شركة التأمين الأردنية- مساهم | 546,767              | مدين         |

نتج عن التعاملات مع الأطراف ذات العلاقة مطالبات تأمين بمبلغ 1,616,634 ريال لأعضاء مجلس الإدارة والشركات التي يمثلونها، وعمليات إعادة تأمين بمبلغ 14,239 ريال بالصافي لشركة التأمين الأردنية، ومصاريف مدفوعة من قبل شركة التأمين العربية لبنان (مساهم) عن الشركة بمبلغ 41,196 ريال

وأود الإفادة بأن المجلس اتخذ الإجراءات النظامية اللازمة وتؤكد بعدم وجود تفضيل للشركات المذكورة أعلاه في العقود التي تمت ترسيبها على كل منهما وتؤكد الشركة أن هذه الوثائق تم تسعيرها على أسس تجارية بحتة وبدون أسعار أو شروط أو خدمات تفضيلية عن باقي عملاء الشركة، وقد تبين بعد المراجعة أن التعامل قد تم وفق السياسات والإجراءات المعتمدة في الشركة. كما تبين للمجلس عدم حصول أي أضرار على المساهمين بسبب ذلك.

وقد تم تعيين مراجع حسابات الشركة لتقديم تقريرهم حيال هذه الحالة حسب المتطلبات النظامية وفقا للمعايير الصادرة من الهيئة السعودية للمحاسبين القانونيين.

ويقترح المجلس على جمعيتكم الموافقة على تلك المعاملات والترخيص بها لعام قادم.

رئيس مجلس الإدارة

عبدالعزیز بن عبدالهادي القحطاني

## تقرير تأكيد محدود مستقل

إلى مساهمي /  
شركة التأمين العربية التعاونية ("الشركة")  
(شركة مساهمة سعودية)  
الرياض، المملكة العربية السعودية

قمنا بتنفيذ ارتباط تأكيد محدود بهدف بيان فيما إذا كان هناك أي أمر قد لفت انتباهنا يجعلنا نعتقد بأن موضوع التأكيد المفصل أدناه ("الموضوع محل التأكيد") لم يتم الإبلاغ عنه وإعادة بشكل عادل، من جميع الجوانب الجوهرية وفقاً للضوابط المنطبقة المبينة أدناه.

### موضوع التأكيد

يتعلق موضوع التأكيد لارتباط التأكيد المحدود بالتبليغ المقدم من رئيس مجلس الإدارة المرفق في الملحق رقم (١) ("التبليغ") والمعد وفقاً لمتطلبات المادة (٧١) من نظام الشركات وتم عرضه من قبل رئيس مجلس إدارة الشركة. والذي يتكون من المعاملات التي نفذت من قبل الشركة خلال السنة المنتهية في ٣١ ديسمبر ٢٠٢٠م والتي كان لأي من أعضاء مجلس إدارة الشركة مصلحة شخصية فيها سواء بشكل مباشر أو غير مباشر.

### الضوابط المنطبقة

المادة (٧١) من نظام الشركات السعودي الصادر عن وزارة التجارة (١٤٣٧هـ - ٢٠١٥م).

### مسؤولية الإدارة

إن إدارة ورئيس مجلس إدارة الشركة مسئولين عن إعداد الموضوع محل التأكيد وعرضه بالشكل المناسب وفقاً للضوابط المنطبقة. كما أن إدارة الشركة مسؤولة عن إنشاء والاحتفاظ بنظام رقابة داخلية ملائم لإعداد وعرض الموضوع محل التأكيد خالياً من التحريفات الجوهرية، سواء كان ناشئة عن غش أو خطأ، واختيار وتطبيق الضوابط الملائمة والاحتفاظ بسجلات كافية وإجراء التقديرات المعقولة وفقاً للظروف.

### مسئوليتنا

إن مسئوليتنا هي إبداء نتيجة تأكيد محدود على الموضوع محل التأكيد بناءً على ارتباط التأكيد المحدود الذي قمنا به وفقاً للمعيار الدولي لارتباطات التأكيد ٣٠٠٠ "ارتباطات التأكيد الأخرى بخلاف عمليات مراجعة وفحص المعلومات المالية التاريخية" المعتمد في المملكة العربية السعودية وكذلك شروط وأحكام هذا الارتباط وفقاً لما تم الاتفاق عليه مع إدارة الشركة.

تم تصميم إجراءاتنا بهدف الحصول على مستوى محدود من التأكيد والذي يستند إليه استنتاجنا، والتي لا توفر كافة الأدلة الضرورية لتقديم مستوى معقول من التأكيد. تعتمد الإجراءات المنفذة على حكمنا المهني بما في ذلك مخاطر وجود تحريف جوهري في الموضوع محل التأكيد، سواء كانت ناشئة عن غش أو خطأ. وعلى الرغم من أننا أخذنا بالاعتبار فعالية الرقابة الداخلية للإدارة عند تحديد طبيعة وحجم إجراءاتنا، فإن ارتباط التأكيد الذي قمنا به لا يهدف إلى توفير تأكيد حول فعالية أنظمة الرقابة.

### الاستقلالية ورقابة الجودة

لقد التزمنا بمتطلبات الاستقلالية والأخلاقيات وفقاً لقواعد السلوك المهني والأخلاقيات المعتمدة في المملكة العربية السعودية. نحن مستقلون عن الشركة وفقاً لقواعد السلوك المهني والأخلاقيات المعتمدة في المملكة العربية السعودية ذات الصلة.

يقوم مكتبنا بتطبيق معيار رقابة الجودة (١) وبناءً عليه يحافظ على نظام شامل لرقابة الجودة بما في ذلك السياسات والإجراءات الموثقة بشأن الامتثال مع المتطلبات الأخلاقية والمعايير المهنية والمتطلبات النظامية والتنظيمية المنطبقة.



**تقرير تأكيد محدود مستقل (تتمة)**

إلى مساهمي /  
شركة التأمين العربية التعاونية ("الشركة")  
(شركة مساهمة سعودية)  
الرياض، المملكة العربية السعودية

**ملخص الإجراءات المنفذة**

إن الإجراءات المنفذة في ارتباط التأكيد المحدود تختلف في طبيعتها وتوقيتها وتعد أقل منها في المدى من ارتباط التأكيد المعقول. وبناء عليه، فإن مستوى التأكيد الذي يتم الحصول عليه في ارتباط التأكيد المحدود هو أقل بكثير من التأكيد الذي سيتم الحصول عليه فيما لو قمنا بتنفيذ ارتباط التأكيد المعقول.

وكجزء من هذا الارتباط، لم نقم بأي إجراءات تتمثل في مراجعة أو فحص أو التحقق من موضوع التأكيد ولا للسجلات أو المصادر الأخرى التي تم استخراج الموضوع محل التأكيد منها. وعليه، فإننا لن نبدي مثل هذا الرأي.

- الحصول على بيان يتضمن تبليغ رئيس مجلس الإدارة يحدد جميع الأعمال والعقود المنفذة خلال السنة المنتهية في ٣١ ديسمبر ٢٠٢٠م أو المزمع إبرامها من قبل أي من أعضاء مجلس إدارة الشركة سواء بشكل مباشر أو غير مباشر،
- الاطلاع على محاضر اجتماعات مجلس الإدارة التي تشير إلى قيام عضو مجلس الإدارة بإبلاغ مجلس الإدارة بالأعمال والعقود المنفذة من قبل عضو مجلس الإدارة؛
- الحصول على الموافقات اللازمة المتعلقة بتلك المعاملات المذكورة في تبليغ رئيس مجلس الإدارة؛
- الحصول على تأكيد من عضو مجلس الإدارة بالأعمال والعقود المنفذة من قبل العضو خلال السنة.
- التأكد من أن إجمالي المعاملات المنفذة خلال السنة المنتهية في ٣١ ديسمبر ٢٠٢٠م، والمدرجة في التبليغ المعد من قبل رئيس مجلس الإدارة مطابقة لإجمالي المعاملات المدرجة في الإيضاح رقم (٢٢) من القوائم المالية المراجعة.

**الاستنتاج**

بناءً على إجراءات التأكيد المحدود المنفذة والأدلة التي حصلنا عليها، لم يلفت انتباهنا أي أمور تجعلنا نعتقد أن الموضوع محل التأكيد لم يتم الإبلاغ عنه وإعداده بشكل عادل، من جميع الجوانب الجوهرية، وفقاً للضوابط المنطبقة.

**القيود على استخدام تقريرنا**

تم إعداد تقريرنا بناءً على طلب إدارة الشركة ليطمئن عرضه على المساهمين باجتماعهم في الجمعية العامة العادية وفقاً لمتطلبات المادة (٧١) من نظام الشركات السعودي ولا يجوز استخدامه لأي غرض آخر.



عن البسام وشركاؤه  
  
إبراهيم أحمد البسام

محاسب قانوني - ترخيص رقم (٣٣٧)  
الرياض في: ٢٤ رمضان ١٤٤٢ هـ  
الموافق: ٠٦ مايو ٢٠٢١ م