

نشرة إصدار أسهم حقوق أولوية

شركة وفرة للصناعة والتنمية - هي شركة مساهمة سعودية تأسست بموجب القرار الوزاري رقم (١٩٣) وتاريخ ١٤/٩/٢٥هـ. الموافق ١٩٩٦/٦/٢٩م بالترخيص على التأسيس والقرار الوزاري رقم (٨٣٤) وتاريخ ١٤١٠/٩/٢٠هـ. الموافق ١٩٩٠/٤/٦١م بإعلان التأسيس وسجل تجاري رقم (١٠٠٠٧٦٩٦١-١٠) الصادر من مدينة الرياض بتاريخ ١٤١٠/٦/٢٤هـ. الموافق ١٩٩٠/٥/١٠م.

طرح خمسة عشر مليون وأربعمئة وأربعمئة وستين (١٥,٤٣٤,٧٠٠) سهم عام بسعر طرح يبلغ عشرة (١٠) ريالاً سعودية للسهم الواحد عن طريق إصدار أسهم حقوق أولوية بقيمة إجمالية تبلغ مائة وأربعة وخمسين مليون وثلاثمئة وأربعين ألف وسعمائة (١٥٤,٤٣٤,٧٠٠) ريال سعودي. وتمثل زيادة في رأس مال الشركة بنسبة (٦٢٠) ليصبح رأس مال الشركة مائتين واثنتين وستين مليون وخمسمائة وإحدى عشر ألف وثمانمائة وخمسين (٣٣١,٥١١,٠٠٠) ريال سعودي.

فترة التداول: تبدأ من يوم ١٤٢٢/٠٩/٢٥هـ الموافق ٢٠٢٢/٠٩/٢٥م وتنتهي في يوم ١٤٢٢/١٠/٠٥هـ الموافق ٢٠٢٢/١٠/٠٥م	فترة للاختباب: تبدأ من يوم ١٤٢٢/٠٩/٢٥هـ الموافق ٢٠٢٢/٠٩/٢٥م وتنتهي في يوم ١٤٢٢/١٠/٠٥هـ الموافق ٢٠٢٢/١٠/٠٥م
---	--

شركة وفرة للصناعة والتنمية (يُشار إليها فيما بعد بـ «الشركة» أو «شركة وفرة»)، تأسست كشركة مساهمة بالاسم التجاري «شركة المنتجات الغذائية» شركة مساهمة سعودية بموجب القرار الوزاري رقم (٨٣٢) وتاريخ ١٤٠٩/١١/٢٥هـ الموافق ١٩٨٩/٦/٢٩م للترخيص بتأسيس «شركة المنتجات الغذائية» شركة مساهمة سعودية، والقرار الوزاري رقم (٨٣٤) وتاريخ ١٤١٠/٩/٢٠هـ الموافق ١٩٩٠/٤/٦١م بإعلان تأسيس «شركة المنتجات الغذائية» شركة مساهمة سعودية. تم تدقيق عقد التأسيس لدى وزارة التجارة وتفتيحه لدى كاتب عدل الرياض في صحيفة (من ١ إلى نهاية من ١٢) من المجلد الثالث بعدد (٢٠٨) لعام ١٤٠٩هـ بتاريخ ١٤٠٩/١١/١٩هـ (الموافق ١٩٨٩/٠٤/٢٥) بلغ رأس المال عند التأسيس مبلغاً وقدره مائتان مليون (٢٠٠,٠٠٠,٠٠٠) ريال سعودي مقسم إلى مليوني (٢,٠٠٠,٠٠٠) سهم متساوية القيمة. تبلغ القيمة الاسمية للسهم الواحد مائة (١٠٠) ريال سعودي ولكنها أسهم عادية وتقديرية، تم قيد الشركة في السجل التجاري بمدينة الرياض، بموجب شهادة تسجيل شركة مساهمة تحمل الرقم (١٠٠٠٧٦٩٦١) وتاريخ ١٤١٠/٦/٢٤هـ (الموافق ١٩٩٠/٥/١٠) يقع المركز الرئيسي للشركة في مدينة الرياض - الصناعية الثالثة، ص ب ١٢١، الرمز البريدي ١١٢٣٢، هاتف ٤٠٣٢٥٦٠٠٠. علماً أنه بتاريخ ١٤٢٤/٠٨/٢٤هـ (الموافق ٢٠٢٢/٠٧/٠٢) وافقت الجمعية العامة غير العادية (الاجتماع الثاني) المنعقدة على تعديل الاسم التجاري للشركة من «شركة المنتجات الغذائية» إلى «شركة وفرة للصناعة والتنمية». يبلغ رأس مال الشركة الحالي سبعة وسبعين مليون ومائة وسبعين ألف وثلثمائة وخمسين (٧٧,١٧٠,٣٥٠) ريال سعودي، مقسم إلى سبعة ملايين وسبعمئة وسبعة عشر ألف وخمسة وثلاثين (٧,١٧٠,٣٥٠) سهم اسمي متساوية القيمة، قيمة كل منها عشرة (١٠) ريال سعودي وجميعها أسهم عادية تقديرية، وكما بتاريخ نشرة الإصدار هذه، ليس لدى الشركة أي مساهم رئيسي (ممن يمتلكون نسبة ٥٪ أو أكثر من أسهم الشركة).

بتاريخ ١٤٢٢/١٠/١٠هـ الموافق ٢٠٢٢/١٠/٢٣م، أوصى مجلس إدارة الشركة بزيادة رأس مال الشركة من خلال طرح أسهم حقوق أولوية بقيمة مائة وأربعة وخمسين مليون وثلثمائة وأربعين ألف وسبعمئة (١٥٤,٣٤٠,٧٠٠) ريال سعودي، وذلك بعد الحصول على الموافقات النظامية اللازمة وموافقة الجمعية العامة (غير العادية)، بتاريخ ١٤٢٢/٠٩/٢٥هـ الموافق ٢٠٢٢/٠٩/٢٥م، وافقت الجمعية العامة غير العادية للشركة على زيادة رأس مال الشركة من خلال إصدار أسهم حقوق أولوية، وتمثل الاكتتاب في طرح خمسة عشر مليون وربعمائة وأربعة وثلاثون ألف وسبعون (١٥,٤٣٤,٧٠٠) سهم عادي جديد (ويُشار إليها بـ «أسهم حقوق الأولوية» أو «السهم الجديدة») بسعر طرح يبلغ عشرة (١٠) ريالات سعودية للسهم الواحد (ويُشار إليه بـ «سعر الطرح») وقيمة اسمية قدرها عشرة (١٠) ريالات سعودية، وذلك لزيادة رأس مال الشركة من سبعة وسبعين مليون ومائة وسبعين ألف وثلثمائة وخمسين (٧٧,١٧٠,٣٥٠) ريال سعودي مقسم إلى سبعة ملايين وسبعمئة وسبعة عشر ألف وخمسة وثلاثين (٧,١٧٠,٣٥٠) سهم عادي إلى مائتين وواحد وثلثين مليون وخمسمائة وإحدى عشر ألف وخمسين (٣٣١,٥١١,٠٠٠) ريال سعودي مقسم إلى ثلاثة وعشرين مليون ومائة وواحد وخمسين ألف ومائة وخمسة (٣٣,١٥١,٠٠٥) سهم عادي، وذلك بعد الحصول على جميع الموافقات النظامية اللازمة وموافقة الجمعية العامة (غير العادية).

سوف يتم إصدار حقوق الأولوية كأوراق مالية قابلة للتداول (ويُشار إليها مجتمعاً بـ «حقوق أولوية» ومفردة بـ «حق أولوية») للمساهمين المالكين للأسهم بنهاية تداول يوم انعقاد الجمعية العامة غير العادية المتضمنة الموافقة على زيادة رأس المال (ويُشار إليه بـ «تاريخ الأهمية») والمقيدون في سجل مساهمي الشركة لدى مركز الإيداع في نهاية ثاني يوم تداول يلي يوم انعقاد الجمعية العامة (غير العادية) المتضمنة الموافقة على زيادة رأس المال بتاريخ ١٤٢٢/٠٩/٢٥هـ (الموافق ٢٠٢٢/٠٩/٢٥م) (ويُشار إليها مجتمعاً بـ «المساهمين المقيدون» ومفردة بـ «المساهم المقيد») على أن توضع تلك الحقوق في محافظ المساهمين المقيدين بعد انعقاد الجمعية العامة (غير العادية) أخذاً في الاعتبار إجراءات التسوية بعدد (٢) حق لكل (١) سهم من أسهم الشركة ويعطى كل حق لحامله أحقية الاكتتاب بسهم واحد جديد، وذلك بسعر الطرح.

وسيكون بإمكان المساهمين المقيدون وغيرهم من عامة المستثمرين (ويُشار إليهم بـ «المستثمرين الجدد») - الذين يجوز لهم تداول الحقوق والاكتتاب في الأسهم الجديدة - التداول والاكتتاب في أسهم حقوق الأولوية في السوق المالية السعودية (ويُشار إليها بـ «السوق») - وتبدأ فترة التداول وفترة الاكتتاب في يوم ١٤٢٢/٠٩/٢٥هـ (الموافق ٢٠٢٢/٠٩/٢٥م) على أن تنتهي فترة التداول في يوم ١٤٢٢/١٠/٠٥هـ (الموافق ٢٠٢٢/١٠/٠٥م) (ويُشار إليها بـ «فترة التداول»). بينما تستمر فترة الاكتتاب حتى نهاية يوم ١٤٢٢/١٠/٠٥هـ (الموافق ٢٠٢٢/١٠/٠٥م) (ويُشار إليها بـ «فترة الاكتتاب»). وتجدر الإشارة إلى أن فترة التداول وفترة الاكتتاب سوف تبدأ في نفس اليوم حيث تستمر فترة التداول حتى انتهاء اليوم السادس من بداية الفترة، في حين تستمر فترة الاكتتاب حتى نهاية اليوم التاسع من بداية نفس الفترة، وسيكون بإمكان المساهمين المقيدون تداول حقوق الأولوية خلال فترة التداول وذلك من خلال بيع الحقوق المتكسبة أو جزء منها أو شراء حقوق إضافية عن طريق السوق، كما سيكون بإمكان المستثمرين الجدد خلال فترة التداول القيام بشراء حقوق عن طريق السوق وبيع الحقوق التي يتم شراؤها خلال فترة التداول.

وسيتاح للاكتتاب في الأسهم الجديدة على مرحلة واحدة وفقاً لما يلي:

- ١- سيتاح في هذه الفترة لجميع المساهمين المقيدون والمستثمرين الجدد والاكتتاب في الأسهم الجديدة.
- ٢- سيتاح للمساهم المقيد الاكتتاب مباشرة بعدد أسهمه خلال فترة الاكتتاب، وفي حال شراؤه حقوقاً جديدة فسيتاح له الاكتتاب بها بعد انتهاء فترة سويتها (يومي عمل).
- ٣- سيتاح للمستثمرين الجدد والاكتتاب في الأسهم الجديدة بعد تسوية عملية شراء الحقوق مباشرة (يومي عمل) (T+2).
- ٤- سيتاح للاكتتاب إلكترونياً عن طريق المحفظة الاستثمارية في منصات وتطبيقات التداول التي يتم من خلالها إدخال أوامر البيع والشراء بالإضافة إلى الاكتتاب في القنوات والوسائل الأخرى المتوفرة لدى الوسيط.

وفي حال ثبتت أسهم لم يكتب بها بعد انتهاء فترة الاكتتاب (ويُشار إليها بـ «الأسهم المتبقية») فسوف تلحق تلك الأسهم (بسر الطرح كحد أدنى) على عدد من المستثمرين ذوي الطابع المؤسسي (ويُشار إليهم بـ «المؤسسات الاستثمارية») (ويُشار إلى عملية الطرح هذه بـ «الطرح المتبقي») وتقوم تلك المؤسسات الاستثمارية بتقديم عرضها لشراء الأسهم المتبقية وسيتم استقبال تلك العروض ابتداءً من الساعة العاشرة صباحاً من يوم ١٤٢٢/٠٩/٢٥هـ (الموافق ٢٠٢٢/٠٩/٢٥م) وحتى الساعة الخامسة مساءً من يوم ١٤٢٢/٠٩/٢٥هـ (الموافق ٢٠٢٢/٠٩/٢٥م) (ويُشار إليها بـ «فترة الطرح المتبقي»). وسيتم تخصيص الأسهم المتبقية للمؤسسات الاستثمارية ذات العرض الأعلى ثم الأقل فالأقل (شرط أن لا يقل عن سعر الطرح) على أن يتم تخصيص الأسهم بالتناسب على المؤسسات الاستثمارية التي تقدم نفس العرض، أما بالنسبة لكسور الأسهم فسيتم إضافتها إلى الأسهم المتبقية ومعاملتها بالمثل، وسوف يتم تسديد إجمالي سعر طرح الأسهم المتبقية للشركة وتوزيع باقي حصصها على الأسهم المتبقية وكسور الأسهم (بما يتعدى سعر الطرح) بدون احتساب أي رسوم أو استقطاعات على مستقبها، من الأشخاص المستحقين الذين لم يمارسوا حقوقهم بالاكتتاب كلياً أو جزئياً وكذلك حملة كسور الأسهم، كل حسب ما يستحقه في موعد أقصاه ١٤٢٢/٠٩/٢٥هـ (الموافق ٢٠٢٢/٠٩/٢٥م).

وفي حال لم تكتتب المؤسسات الاستثمارية في جميع الأسهم المتبقية وكسور الأسهم، فسوف يتم تخصيص ما تبقى من أسهم لعمد التغطية الذي سيتقوم بشرائها بسعر الطرح (فضلاً راجع القسم (١٢) «المعلومات المتعلقة بالأسهم وأحكام الطرح وشروطه»). وسيتم الإعلان عن عملية التخصيص النهائي في موعد أقصاه ١٤٢٢/٠٩/٢٥هـ (الموافق ٢٠٢٢/٠٩/٢٥م) (ويُشار إليه بـ «تاريخ التخصيص») (فضلاً راجع القسم (١٢) «المعلومات المتعلقة بالأسهم وأحكام الطرح وشروطه»). وبعد اكتمال عملية الاكتتاب، سيصبح رأس مال الشركة مائتين وواحد وثلثين مليون وخمسمائة وإحدى عشر ألف وخمسين (٣٣١,٥١١,٠٠٠) ريال سعودي مقسم إلى ثلاثة وعشرين مليون ومائة وواحد وخمسين ألف ومائة وخمسة (٣٣,١٥١,٠٠٥) سهم عادي، وسيتم استخدام صافي محصلات الطرح بعد خصم مصاريف الاكتتاب، من أجل تمويل الأعمال وتنفيذ خططها ومشاريعها المستقبلية، وتوسعة أنشطتها المختلفة وأتمتة خطوط الإنتاج، والاستغلال الأمثل لانتشار علامتها التجارية في المملكة، إيماناً بروية المملكة ٢٠٣٠ والدعم الحكومي للمنتجات الوطنية لجعله الاختيار المفضل في السوق المحلية (فضلاً راجع القسم (٦) «استخدام منحصلات الطرح والمشاريع المستقبلية»).

إن جميع أسهم الشركة من فئة واحدة، ولا يعطى أي سهم لحامله حقوق تفضيلية، وستكون الأسهم الجديدة مدفوعة القيمة بالكامل ومساوية تماماً للأسهم القائمة، ويعطى كل سهم لحامله الحق في صوت واحد ويحق لكل مساهم في الشركة (ويُشار إليه بـ «العمامة») حضور حقوقي بدون احتساب أي رسوم أو استقطاعات على مستقبها، من الأشخاص المستحقين الذين لم يمارسوا حقوقهم، وسيستحوذ مالكي الأسهم الجديدة أي أرباح تدفع للشركة عن توزيعها بعد تاريخ إصدارها (إن وجدت).

تعتبر الشركة من أولى الشركات التي تم إدراج أسهمها في السوق المالية السعودية وقد بدأ تداول أسهم الشركة بتاريخ ١٤١٢/٠٧/٠٩هـ الموافق ١٩٩٢/١٠/٠٢م. خلال العام ٢٠٠٠م، قامت الشركة بتجربة أسهم الشركة، ليصبح رأس المال والبالغ مائتين مليون (٢٠٠,٠٠٠,٠٠٠) ريال سعودي مقسماً إلى أربعة ملايين (٤,٠٠٠,٠٠٠) سهم بقيمة اسمية قدرها خمسون (٥٠) ريال سعودي للسهم الواحد، وعلى إثر صدور قرار هيئة السوق المالية رقم (٤٠٤-١٥٤٠-٢٠٠٦) تاريخ ١٤٢٧/٠٢/٢٧هـ (الموافق ٢٠٠٦/٠٢/٢٧م) والذي قضى بتجربة أسهم الشركات المساهمة عشرة (١٠) ريالات سعودية للسهم الواحد، تمت تجرئة أسهم الشركة بأن تكون القيمة الاسمية لأسهم الشركات المساهمة عشرة (١٠) ريالات سعودية للسهم الواحد، تمت تجرئة أسهم الشركة والبالغ عددها أربعة ملايين (٤,٠٠٠,٠٠٠) سهم بقيمة اسمية قدرها خمسون (٥٠) ريال سعودي للسهم الواحد إلى عشرين مليون (٢٠,٠٠٠,٠٠٠) سهم متساوية القيمة قيمة كل منها عشرة (١٠) ريالات سعودية وجميعها أسهم عادية تقديرية. وتاريخ ١٤١٤/٠٨/١٥هـ (الموافق ٢٠٢٠/٠٤/٠٨) وافقت الجمعية العامة غير العادية المنعقدة - بناءً على توصية مجلس الإدارة بتاريخ ١٤١٤/٠٧/٢٥هـ (الموافق ٢٠٢٠/٠٢/٢٥) المُعدلة لتوصيته السابقة الصادرة بتاريخ ١٤١٤/٠٤/٢٢هـ (الموافق ٢٠١٩/١٢/١٩) - على تخفيض رأس مال الشركة من مائتين مليون (٢٠٠,٠٠٠,٠٠٠) ريال سعودي إلى سبعة وسبعين مليون ومائة وسبعين ألف وثلثمائة وخمسين (٧٧,١٧٠,٣٥٠) ريال سعودي، وتكون نسبة التخفيض قد بلغت (٦١.٤)٪، وذلك لإلغاء الخسائر المتراكمة بقيمة مائة واثنتين وعشرين مليون وثمانمائة وتسعة وعشرين ألف وستمئة وخمسين (١٢٢,٨٩٨,١٠٥) ريال سعودي، وبالتالي تم إلغاء عدد اثني عشر مليون ومائتين واثنتين وثمانين ألف وتسعمائة وخمسة وستين (١٢,٢٨٦,٩٢٦) سهم.

يتم حالياً تداول الأسهم القائمة للشركة في (تداول) أو «السوق»، وقد تقدمت الشركة بطلب لهيئة السوق المالية بالمملكة العربية السعودية (الهيئة) لتسجيل وطرح الأسهم الجديدة كما قدمت طلب إلى شركة السوق المالية السعودية (تداول) لقبول إدراجها، وقد تم تقديم جميع المستندات المطلوبة والوثائق، بكافة متطلبات الجهات ذات العلاقة وتمت الموافقة على نشرة الإصدار هذه، ومن المتوقع أن يبدأ تداول الأسهم الجديدة في السوق خلال فترة قصيرة بعد الانتهاء من عملية تخصيص الأسهم الجديدة (فضلاً راجع الصفحة رقم (٤) «توزيع المهمة للمكثتبيين»). وسوف يُسمح لمواطني المملكة العربية السعودية والمقيمين فيها وللمواطنين دول مجلس التعاون الخليجي والشركات والبنوك وصناديق الاستثمار السعودية والشركات والمؤسسات الخيرية والمستثمرين الأجانب خارج المملكة (من خلال اتفاقيات مباداة أو كعمستثمرين مؤهلين) بالتداول في الأسهم الجديدة بعد إدراجها وبداية تداولها في السوق، وسيكون بإمكان المستثمر الأجنبي المؤهل والمعمل الاستثمار في الأسهم الجديدة في أسهم الشركة حسب القواعد المنظمة لاستثمار المؤسسات المالية الأجنبية المؤهلة في الأسهم المدرجة.

ينبغي قراءة نشرة الإصدار هذه بالكامل ودراسة قسم «إشعار هام» في الصفحة (ج) والتقسيم (٢) «عوامل المخاطرة» الواردة في هذه النشرة قبل اتخاذ قرار استثماري يتعلق بالحقوق أو بالأسهم الجديدة.

المستشار المالي ومدير الاكتتاب و متعهد للتغطية



الجزيرة للاسواق المالية ALJAZIRA CAPITAL

إن طرح أسهم حقوق الأولوية بموجب هذه النشرة يتوقف على موافقة المساهمين بزيادة رأس المال وفقاً لتوصية مجلس الإدارة وحصول الشركة على الموافقات النظامية. ولقد تم نشر دعوة لاعتماد الجمعية العامة غير العادية للشركة للموافقة على إصدار أسهم حقوق الأولوية بتاريخ ١٤٢٢/٠٩/٢٥هـ الموافق ٢٠٢٢/٠٩/٢٥م، وعلى المساهمين العلم بأنه إذا لم يتم الحصول على موافقة المساهمين على طرح أسهم حقوق الأولوية، فإن إصدار أسهم حقوق الأولوية سيتوقف تلقائياً، وفي ذلك الوقت سوف تعتبر هذه النشرة لاغية وسيتم إشعار المساهمين بذلك.

تحتوي نشرة الإصدار هذه على معلومات قُدمت ضمن طلب التسجيل وإعداد الأوراق المالية بحسب متطلبات طرق الأوراق المالية بزيادة رأس المال، وتتضمن معلومات إضافية عن أسهم الشركة الجديدة، ولا تتحمل الهيئة والوسطاء الماليين السعوديين أي مسؤولية عن مدى دقة المعلومات الواردة في نشرة الإصدار هذه، ويؤكدون بحسب علمهم واعتقادهم بعد إجراء جميع الدراسات الممكنة وإلى الحد المعقول، أنه لا توجد أي وثائق أو وثائق أخرى يمكن أن تجعل أي إعادة وأردية فيها محسنة، ولا تتحمل الهيئة والوسطاء الماليين السعوديين أي مسؤولية عن مدى دقة المعلومات الواردة في نشرة الإصدار هذه، ولا تتحمل أي تكافؤات تتعلق بدقتها أو اكتمالها، وتحتفظ نفسيهما صراحة من أي مسؤولية مهما كانت من أي خسارة نتج عن سوء ورد في هذه النشرة أو عن الاعتماد على أي جزء منها.



ما تحلى السفره من دون وفره

شركة وفره للصناعة و التنمية

إشعار هام

تحتوي نشرة الإصدار هذه («نشرة الإصدار») على تفاصيل وافية عن شركة وفرة للصناعة والتنمية وعن أسهم حقوق الأولوية المطروحة للاكتتاب. وعند التقدم بطلب للاكتتاب في الأسهم الجديدة، تتم معاملة المستثمرين على أساس أن طلباتهم تستند إلى المعلومات التي تحتويها نشرة الإصدار والتي يمكن الحصول على نسخة منها من المقر الرئيسي للشركة ومن مدير الاكتتاب أو من خلال زيارة المواقع الإلكترونية لكل من الشركة (www.wafrah.com) والمستشار المالي (www.aljaziracapital.com.sa) وموقع هيئة السوق المالية (www.cma.org.sa).

سيتم نشر نشرة الإصدار والتأكد من إتاحتها للجمهور خلال فترة لا تقل عن (١٤) يوماً قبل موعد انعقاد الجمعية العامة غير العادية الخاصة بزيادة رأس المال، وفي حال عدم موافقة الجمعية العامة غير العادية خلال ستة أشهر من تاريخ موافقة الهيئة على تسجيل وطرح حقوق الأولوية عُدت موافقة الهيئة ملغاة.

وقد قامت الشركة بتعيين شركة الجزيرة للأسواق المالية كمستشار مالي («المستشار المالي») ومدير الاكتتاب («مدير الاكتتاب») ومتعهد التغطية («متعهد التغطية») فيما يتعلق بطرح أسهم حقوق الأولوية لزيادة رأس مال الشركة بموجب هذه النشرة.

تحتوي نشرة الإصدار على معلومات قُدمت بحسب متطلبات قواعد طرح الأوراق المالية والالتزامات المستمرة الصادرة عن الهيئة. ويتحمل أعضاء مجلس الإدارة الذين تظهر أسماؤهم في الصفحة (هـ) مجتمعين ومنفردين كامل المسؤولية عن دقة المعلومات الواردة في نشرة الإصدار هذه، ويؤكدون بحسب علمهم واعتقادهم، بعد إجراء الدراسات الممكنة وإلى الحد المعقول، أنه لا توجد أي وقائع أخرى يمكن أن يؤدي عدم تضمينها في نشرة الإصدار إلى جعل أي إفادة واردة فيها مضللة. ولا تتحمل هيئة السوق المالية وتداول السعودية (تداول) أي مسؤولية عن محتويات هذه النشرة، ولا تعطي أي تأكيدات تتعلق بدقتها أو اكتمالها، وتخيلان نفسيهما صراحة من أي مسؤولية مهما كانت عن أي خسارة تنتج عما ورد في نشرة الإصدار هذه أو عن الاعتماد على أي جزء منه.

وعلى الرغم من أن الشركة قد قامت بكافة الدراسات المعقولة للتحري عن صحة المعلومات الواردة في هذه النشرة في تاريخ إصدارها، إلا أن جزءاً من المعلومات الواردة في هذه النشرة تم الحصول عليها من مصادر خارجية، ومع أنه لا يوجد لدى الشركة أو أي من مدراءها أو أعضاء مجلس إدارتها أو المستشار المالي أو أي من مستشاري الشركة الواردة أسماؤهم في الصفحتين (ح) و(ط) أي سبب للاعتقاد بأن هذه المعلومات غير دقيقة في جوهرها، إلا أنه لم يتم التحقق بصورة مستقلة من هذه المعلومات، وبالتالي لا يمكن تقديم أي التزام أو إفادة فيما يتعلق بدقة هذه المعلومات أو اكتمالها.

إن المعلومات التي تضمنتها نشرة الإصدار هذه كما في تاريخ إصدارها عرضة للتغيير، لاسيما أن الوضع المالي للشركة وقيمة الأسهم يمكن أن تتأثر بشكل سلبي نتيجة للتطورات المستقبلية مثل عوامل ومعدلات الفائدة والضرائب أو غيرها من العوامل الاقتصادية والسياسية أو العوامل الأخرى الخارجة عن سيطرة الشركة (فضلاً راجع القسم (٢) «عوامل المخاطرة» من هذه النشرة). ولا يجوز اعتبار تقديم نشرة الإصدار هذه أو أية معلومات شفوية أو كتابية متعلقة بأسهم الطرح أو تفسيرها أو الاعتماد عليها، بأي شكل من الأشكال، على أنها وعد أو تأكيد أو إقرار بشأن تحقق أي إيرادات أو نتائج أو أحداث مستقبلية.

لا يجوز اعتبار نشرة الإصدار هذه بمثابة توصية من جانب الشركة أو من أعضاء مجلس إدارتها أو أي من مستشاريها للمشاركة في عملية الاكتتاب في أسهم حقوق الأولوية. وتعتبر المعلومات الواردة في نشرة الإصدار ذات طبيعة عامة تم إعدادها دون الأخذ في الاعتبار الأهداف الاستثمارية الفردية أو الوضع المالي أو الاحتياجات الاستثمارية الخاصة. ويتحمل كل شخص (طبيعي أو اعتباري) مستلم لنشرة الإصدار هذه، وقبل اتخاذ قرار بالاستثمار، مسؤولية الحصول على استشارة مهنية من مستشار مالي مرخص له من قبل الهيئة بخصوص الاكتتاب لتقييم مدى ملائمة هذا الاستثمار والمعلومات الواردة بخصوصه في نشرة الإصدار هذه للأهداف والأوضاع والاحتياجات المالية الخاصة به. وسيكون بإمكان المساهمين المقيدون وغيرهم من عامة المستثمرين («المستثمرين الجدد») - الذين يجوز لهم تداول الحقوق والاكتتاب في الأسهم الجديدة - التداول والاكتتاب في أسهم حقوق الأولوية في السوق المالية السعودية («تداول» أو «السوق»). وتبدأ فترة التداول وفترة الاكتتاب في يوم ** ***/**/**** هـ (الموافق ** ***/**/**** م) على أن تنتهي فترة التداول في يوم ** ***/**/**** هـ (الموافق ** ***/**/**** م). وتجدد الإشارة إلى أن فترة التداول وفترة الاكتتاب سوف تبدآن في نفس اليوم في حين تستمر فترة التداول حتى انتهاء اليوم السادس من بداية الفترة، بينما تستمر فترة الاكتتاب حتى نهاية اليوم التاسع من بداية نفس الفترة. وسيكون بإمكان المساهمين المقيدون في تداول حقوق الأولوية خلال فترة التداول وذلك من خلال بيع الحقوق المكتسبة أو جزء منها أو شراء حقوق إضافية عن طريق السوق، كما سيكون بإمكان المستثمرين الجدد خلال فترة التداول القيام بشراء حقوق عن طريق السوق وبيع الحقوق التي يتم شراؤها خلال

فترة التداول. وسيتاح الاكتتاب في الأسهم الجديدة خلال فترة الاكتتاب على مرحلة واحدة وفقاً لما يلي:

١. سيتاح في هذه الفترة لجميع المساهمين المقيدين والمستثمرين الجدد الاكتتاب في الأسهم الجديدة.
٢. سيتاح للمساهم المقيد الاكتتاب مباشرة بعدد أسهمه أو أقل من عدد أسهمه خلال فترة الاكتتاب، وفي حال شرائه حقوقاً جديدة فسيتاح له الاكتتاب بها بعد انتهاء فترة تسويتها (يومي عمل).
٣. سيتاح للمستثمرين الجدد الاكتتاب في الأسهم الجديدة بعد تسوية عملية شراء الحقوق مباشرة (يومي عمل).
٤. سيتاح الاكتتاب إلكترونياً عن طريق المحفظة الاستثمارية في منصات وتطبيقات التداول التي تم من خلالها إدخال أوامر البيع والشراء، بالإضافة إلى الاكتتاب في القنوات والوسائل الأخرى المتوفرة لدى الوسيط.

وفي حال تبقى أسهم لم يكتب بها بعد انتهاء فترة الاكتتاب («الأسهم المتبقية») ستطرح تلك الأسهم على عدد من المستثمرين ذوي الطابع المؤسسي (ويشار إليهم بـ «المؤسسات الاستثمارية») (ويشار إلى عملية الطرح هذه بـ «الطرح المتبقي»). وتقوم تلك المؤسسات الاستثمارية بتقديم عروضها لشراء الأسهم المتبقية وسيتم استقبال تلك العروض ابتداءً من الساعة العاشرة صباحاً يوم ******/**/**** هـ (الموافق ****/**/**** م)** وحتى الساعة الخامسة مساءً من يوم ******/**/**** هـ (الموافق ****/**/**** م)** («فترة الطرح المتبقي»). وسيتم تخصيص الأسهم المتبقية للمؤسسات الاستثمارية ذات العرض الأعلى ثم الأقل فالأقل (شرط أن لا يقل عن سعر الطرح) على أن يتم تخصيص الأسهم بالتناسب على المؤسسات الاستثمارية التي تقدم نفس العرض. أما بالنسبة لكسور الأسهم فسيتم إضافتها للأسهم المتبقية ومعاملتها بالمثل، وسيتم تسديد إجمالي سعر الطرح المحصل من عملية الطرح المتبقي للشركة وتوزع باقي متحصلات عملية الطرح (إن وجدت) (بما يتجاوز سعر الطرح) على مستحقيها كل بحسب ما يستحقه في موعد أقصاه ******/**/**** هـ (الموافق ****/**/**** م)**.

وفي حال لم تكتب المؤسسات الاستثمارية في جميع الأسهم المتبقية وكسور الأسهم، فسيخصص ما تبقى من أسهم لمتعهد التغطية الذي سيقوم بشرائها بسعر الطرح (فضلاً راجع القسم (١٢) «المعلومات المتعلقة بالأسهم وأحكام الطرح وشروطه»). وسيتم الإعلان عن عملية التخصيص النهائية في موعد أقصاه ******/**/**** هـ (الموافق ****/**/**** م)** («تاريخ التخصيص») (فضلاً راجع القسم (١٢) «المعلومات المتعلقة بالأسهم وأحكام الطرح وشروطه» من هذه النشرة).

المعلومات المالية

تم إعداد القوائم المالية المراجعة للشركة للسنوات المالية المنتهية في ٣١ ديسمبر ٢٠١٨م و٢٠١٩م و٢٠٢٠م والفترة المالية المنتهية في ٣٠ سبتمبر ٢٠٢١م والإيضاحات المرفقة بها وفقاً للمعايير الدولية للتقارير المالية (IFRS) المعتمدة في المملكة العربية السعودية والمعايير والإصدارات التي اعتمدها الهيئة السعودية للمراجعين والمحاسبين (SOCPA).

وقد تمت مراجعة القوائم المالية للسنوات المالية المنتهية في ٣١ ديسمبر ٢٠١٨م و٢٠١٩م و٢٠٢٠م من قبل شركة العظم والسديري وآل الشيخ وشركاؤهم محاسبون ومراجعون قانونيون - عضو كرو الدولية، وبالنسبة للقوائم المالية للفترة المالية المنتهية في ٣٠ سبتمبر ٢٠٢١م فقد تمت مراجعتها من قبل شركة سليمان عبد الله الخراشي وشركاه محاسبون ومراجعون قانونيون.

هذا وتقوم الشركة بإصدار بياناتها المالية بالريال السعودي. إن بعض المعلومات المالية والإحصائية التي تحتوي عليها هذه النشرة تم تقريبها من خلال جبرها إلى أقرب عدد صحيح، وعليه، فإنه في حال تم جمع الأرقام الواردة في الجداول، قد لا يتوافق مجموعها مع ما تم ذكره في هذه النشرة.

التوقعات والإفادات المستقبلية

لقد تم إعداد التوقعات التي تضمنتها هذه النشرة على أساس افتراضات مُحددة ومُعلنة، وقد تختلف ظروف التشغيل المستقبلية عن تلك الافتراضات، وبالتالي، فإنه لا يوجد أي ضمان أو تعهد فيما يتعلق بدقة أو اكتمال أي من هذه التوقعات. وتؤكد الشركة بأن الإفادات الواردة في هذه النشرة تمت بناءً على العناية المهنية اللازمة. تمثل بعض التوقعات الواردة في نشرة الإصدار «إفادات مستقبلية»، ويستدل على هذه الإفادات المستقبلية عن طريق استخدام بعض الكلمات مثل «تخطيط» أو «تقدر» أو «تعتقد» أو «تتوقع» أو «ربما» أو «سوف» أو «ينبغي» أو «من المتوقع» أو «سيكون» أو «يُخمن» أو الصيغ النافية لهذه المفردات وغيرها من المفردات المقاربة أو المشابهة لها في المعنى. وتكسب هذه الإفادات وجهة نظر الشركة الحالية فيما يتعلق بأحداث مستقبلية ولكنها ليست ضماناً للأداء المستقبلي. كما أن هناك العديد من العوامل التي قد تؤثر في الأداء الفعلي أو الإنجازات أو النتائج التي تحققها الشركة وتؤدي إلى اختلافها بشكل كبير عما كان متوقعاً صراحةً أو ضمناً في الإفادات المستقبلية المذكورة. وقد تم استعراض بعض المخاطر أو العوامل التي يمكن أن تؤدي إلى مثل

هذا الأثر بصورة أكثر تفصيلاً في القسم (٢) «عوامل المخاطرة» من هذه النشرة. وفي حال تحقق واحد أو أكثر من هذه المخاطر أو الأمور غير المتوقعة أو ثبت عدم صحة أو دقة أي من الافتراضات التي تم الاعتماد عليها، فإن النتائج الفعلية قد تختلف بشكل جوهري عن تلك الموضحة في هذه النشرة.

ومع مراعاة متطلبات قواعد طرح الأوراق المالية والالتزامات المستمرة، فإن الشركة تلتزم بتقديم نشرة إصدار تكميلية لهيئة السوق المالية إذا علمت في أي وقت بعد تاريخ نشر نشرة الإصدار وقبل اكتمال الطرح بأي من الآتي: (١) وجود تغيير مهم في أمور جوهرية واردة في نشرة الإصدار، أو أي مستند مطلوب بموجب قواعد طرح الأوراق المالية والالتزامات المستمرة أو (٢) ظهور أي مسائل مهمة كان يجب تضمينها في نشرة الإصدار. وفيما عدا الحالتين المذكورتين، فإن الشركة لا تعتزم تحديث أو تعديل أية معلومات عن القطاع أو السوق أو إفادات التوقعات المستقبلية الواردة في هذه النشرة، سواء كان ذلك نتيجة لمعلومات جديدة أو أحداث مستقبلية أو غير ذلك. ونتيجة لهذه المخاطر وغيرها، ولحالات عدم التيقن والافتراضات، فإن الأحداث والظروف الخاصة بالتوقعات المستقبلية الواردة في هذه النشرة قد لا تحدث بالشكل الذي تتوقعه الشركة، أو قد لا تحدث إطلاقاً. وعليه، يجب على الأشخاص المستحقين أن يدرسوا جميع التوقعات المستقبلية في ضوء هذه الإيضاحات، وأن لا يعتمدوا على هذه الإفادات بشكل أساسي.

دليل الشركة

أعضاء مجلس الإدارة وأمين السر*											
مجلس الإدارة المعين بتاريخ ١٤٤٢/٠٦/٠١هـ (الموافق ٢٠٢١/٠١/١٤م)											
الاسم	المنصب	ممثلاً لـ	الجنسية	العمر	الصفة		الأسهم المملوكة			تاريخ العضوية	
					تنفيذي	مستقل	مباشر	غير مباشر**	إجمالي		نسبة (%)
محمد يعقوب يوسف المخضب	رئيس مجلس الإدارة	صفة شخصية	سعودي	٤٤	غير تنفيذي	مستقل	١٠٠	-	١٠٠	٠,٠٠١٢٩٥٨	١٤/٠١/٢٠٢١م ٠١/٠٦/١٤٤٢هـ
محمد هندي شجاع العتيبي	نائب رئيس مجلس الإدارة	صفة شخصية	سعودي	٤٥	غير تنفيذي	مستقل	٤,٩٩٥	-	٤,٩٩٥	٠,٠٦٤٧٢٦٩	١٤/٠١/٢٠٢١م ٠١/٠٦/١٤٤٢هـ
أياد عبد الرحمن محمد البنيان	عضو مجلس الإدارة	صفة شخصية	سعودي	٤٧	غير تنفيذي	مستقل	١٢,٠٠٠	-	١٢,٠٠٠	٠,١٥٥٥٠٠١	١٤/٠١/٢٠٢١م ٠١/٠٦/١٤٤٢هـ
محمد سعود عبد الله السماري	عضو مجلس الإدارة	صفة شخصية	سعودي	٤٨	غير تنفيذي	مستقل	١,٠٠٠	-	١,٠٠٠	٠,٠١٢٩٥٨٣	١٤/٠١/٢٠٢١م ٠١/٠٦/١٤٤٢هـ
فيصل محمد عبد العزيز الخضير	عضو مجلس الإدارة والعضو المنتدب	صفة شخصية	سعودي	٤٥	غير تنفيذي	مستقل	١٠	-	١٠	٠,٠٠٠١٢٩٥	١٤/٠١/٢٠٢١م ٠١/٠٦/١٤٤٢هـ
فيصل عبد الله محمد جلد القحطاني	عضو مجلس الإدارة	صفة شخصية	سعودي	٤٧	غير تنفيذي	مستقل	١٠٠	-	١٠٠	٠,٠٠١٢٩٥٨	١٤/٠١/٢٠٢١م ٠١/٠٦/١٤٤٢هـ
منصب شاغر**	-	-	-	-	-	-	-	-	-	-	-
أمين سر مجلس الإدارة											
صلاح علي محجوب	منصب شاغر**	صفة شخصية	سوداني	٧١	تنفيذي	غير مستقل	-	-	-	-	١٨/٠١/٢٠٢١م ٠٥/٠٦/١٤٤٢هـ

المصدر: إدارة الشركة

*بتاريخ ١٤٤٢/٠٦/٠١هـ (الموافق ٢٠٢١/٠١/١٤م)، وافقت الجمعية العامة العادية (رقم ٣٦ - الاجتماع الأول) على عزل أعضاء مجلس الإدارة السابق، بناءً على الطلب المقدم من بعض مساهمي الشركة، والذين يملكون أسهماً تمثل نسبة (١٤,٧٪) من رأس مال الشركة. وانتخبت الجمعية العامة المنعقدة مجلس الإدارة المذكور أعلاه للدورة الحالية (الدورة ١٢)، والتي تبدأ من تاريخ انعقاد الجمعية العامة العادية بتاريخ ١٤٤٢/٠٦/٠١هـ (الموافق ٢٠٢١/٠١/١٤م)، ولمدة ثلاث سنوات تنتهي بتاريخ ١٤٤٥/٠٧/٠١هـ (الموافق ٢٠٢٤/٠١/١٣م). وبتاريخ ١٤٤٢/٠٦/٠٥هـ (الموافق ٢٠٢١/٠١/١٨م)، قرر مجلس الإدارة المجتمع تعيين محمد يعقوب يوسف المخضب رئيساً للمجلس ومحمد هندي شجاع العتيبي نائباً له. كما تقرر تعيين فيصل محمد عبد العزيز الخضير كعضو منتدب وصلاح علي محجوب أميناً لسر مجلس الإدارة.

** تعني الأسهم المملوكة من قبل أعضاء مجلس الإدارة بشكل غير مباشر في الشركة من خلال ملكيتهم في شركات تملك أسهم في الشركة أو الأسهم المملوكة من قبل أقرباء أعضاء مجلس الإدارة سواء بشكل مباشر أو من خلال ملكيتهم في شركات تملك أسهم في الشركة.

***بتاريخ ١٤٤٣/٠٣/٢٨هـ (الموافق ٢٠٢١/١١/٠٣م)، تقدّم عضو مجلس الإدارة السابق محمد عبد الرزاق عبود البغدادي باستقالته وقد وافق مجلس الإدارة عليها بموجب قرار بالتمرير رقم (١٢-١١) وتاريخ ١٤٤٣/٠٣/٢٩هـ (الموافق ٢٠٢١/١١/٠٤م) على أن تُعتبر سارية من تاريخ تقديمها.

عنوان الشركة

شركة وفرة للصناعة والتنمية



مدينة الرياض - المدينة الصناعية الثالثة
شارع ٢٥٢ - مبنى ١
ص.ب ١٢١ الرياض ١١٣٨٢
المملكة العربية السعودية
هاتف: ٤٠٢٣٤٥٦ - ٠١١
فاكس: ٤٠٣٥٨٨٨ - ٠١١
الموقع الإلكتروني: www.wafrah.com
البريد الإلكتروني: info@wafrah.com

ممثل الشركة المفوض الثاني

ممثل الشركة المفوض الأول

فيصل محمد عبد العزيز الخضير
العضو المنتدب
ص.ب. ٦٨٢٢٥ الدمام ٣١٥٢٧
هاتف: ٠١٣ ٨١٥ ٠٦٠٦
فاكس: ٠١٣ ٨١٥ ٠١٨٥
الموقع الإلكتروني: www.wafrah.com
البريد الإلكتروني: f.alkhudairi@wafrah.com

محمد هندي شجاع العتيبي
نائب رئيس مجلس الإدارة
ص.ب. ٣١٠٣١ الخبر ٣١٩٥٢
هاتف: ٠١٣ ٨١١ ٢٨٨٨
فاكس: ٠١٣ ٨٨١ ٣٩٩٩
الموقع الإلكتروني: www.wafrah.com
البريد الإلكتروني: mh.alotaibi@wafrah.com

سوق الأسهم



تداول السعودية (تداول)
طريق الملك فهد - العليا ٦٨٩٧
وحدة رقم: ١٥
ص.ب. ٦٠٦١٢، الرياض ١١٥٥٥
المملكة العربية السعودية
هاتف: ٢١٨١٢٠٠ (١١) +٩٦٦
فاكس: ٢١٨١٢٦٠ (١١) +٩٦٦
موقع إلكتروني: www.saudiexchange.sa
البريد الإلكتروني: csc@saudiexchange.sa

المستشارون

المستشار المالي ومدير الاكتتاب ومتعهد التغطية



شركة الجزيرة للأسواق المالية (الجزيرة كابيتال)

طريق الملك فهد - حي الرحمانية

ص.ب. ٢٠٤٢٨، الرياض ١١٤٥٥

المملكة العربية السعودية

هاتف: ٢٢٥٦٠٠٠ (١١) ٩٦٦+

فاكس: ٢٢٥٦١٨٢ (١١) ٩٦٦+

الموقع الإلكتروني: www.aljaziracapital.com.sa

البريد الإلكتروني: contactus@aljaziracapital.com.sa

المستشار القانوني



شركة الصالح والسهلي للمحاماة والاستشارات القانونية

مركز السيف - طريق الملك عبد الله - حي الورود

ص.ب. ٩٠٥٤٩ الرياض ١١٦٢٣

المملكة العربية السعودية

هاتف: ٢٠٥٤٥٥٥ (١١) ٩٦٦+

فاكس: ٢٠٥٤٢٢٢ (١١) ٩٦٦+

الموقع الإلكتروني: www.ssfirm.com.sa

البريد الإلكتروني: corporate@ssfirm.com.sa

مستشار العناية المهنية اللازمة المالي



شركة برايس ووترهاوس كوبرز محاسبون قانونيون

برج المملكة، طريق الملك فهد

ص.ب. ٨٢٨٢ الرياض ١١٤٨٢ المملكة العربية السعودية

هاتف: ٢١١ ٠٤٠٠ (١١) ٩٦٦+

فاكس: ٢١١ ٠٤٠١ (١١) ٩٦٦+

الموقع الإلكتروني: www.pwc.com/middle-east

البريد الإلكتروني: mer_project_treat@pwc.com

المحاسبون القانونيون لآخر ثلاث سنوات (المحاسب القانوني للشركة للأعوام ٢٠١٨م و٢٠١٩م و٢٠٢٠م)



العظم والسديري وآل الشيخ وشركاؤهم

محاسبون ومراجعون قانونيون - عضو كرو الدولية

شارع الأمير محمد بن عبد العزيز - وحدة رقم ١١

ص.ب. ١٠٥٠٤ الرياض ١١٤٤٣

المملكة العربية السعودية

هاتف: ٢١٧ ٥٠٠٠ (١١) ٩٦٦+

فاكس: ٢١٧ ٦٠٠٠ (١١) ٩٦٦+

الموقع الإلكتروني: www.crowe.com/sa

البريد الإلكتروني: info@crowe.sa

المحاسب القانوني للشركة لفترة التسعة أشهر المنتهية في ٣٠ سبتمبر ٢٠٢١م



شركة سليمان عبد الله الخراشي وشركاه

محاسبون ومراجعون قانونيون

٧٤٢٥ برج سحاب - شارع التخصصي

ص.ب. ٨٣٠٦ الرياض ١١٤٨٢

المملكة العربية السعودية

هاتف: ٩٢٠٠٢٨٢٢٩

فاكس: ١١٤٧٧٤٩٢٤

الموقع الإلكتروني: www.alkharashicaa.com

البريد الإلكتروني: general@alkharashicaa.com

تنويه: قدم جميع المستشارين والمحاسبين القانونيين المذكورين أعلاه موافقاتهم الكتابية على الإشارة إلى أسمائهم وشعاراتهم وعلى تضمين إفاداتهم بالشكل والمضمون الواردين في هذه النشرة. ولم يتم أي منهم بسحب هذه الموافقة حتى تاريخ هذه النشرة. ولا يمتلك أي من المستشارين أو المحاسبين القانونيين أو العاملين لديهم أو أي من أقاربهم أية أسهم أو مصلحة مهما كان نوعها في الشركة كما في تاريخ هذه النشرة.

ملخص الطرح

يجب على المستثمرين الراغبين في الاكتتاب في أسهم هذا الطرح قراءة نشرة الإصدار كاملة قبل اتخاذ قرارهم الاستثماري المتعلق بالاكتتاب في أسهم حقوق الأولوية، حيث أن ملخص الطرح غير كافي لاتخاذ قرار استثماري. وفيما يلي ملخص عن الطرح:

<p>اسم المُصدر ووصفه ومعلومات عن تأسيسه</p>	<p>شركة وفرة للصناعة والتنمية (يشار إليها فيما بعد بـ «الشركة» أو «شركة وفرة»)، تأسست كشركة مساهمة بالاسم التجاري «شركة المنتجات الغذائية» شركة مساهمة سعودية بموجب القرار الوزاري رقم (٨٩٣) وتاريخ ١١/٢٥/١٤٠٩هـ (الموافق ٢٩/٠٦/١٩٨٩م) للترخيص بتأسيس «شركة المنتجات الغذائية» شركة مساهمة سعودية، والقرار الوزاري رقم (٨٣٤) وتاريخ ٢٠/٠٩/١٤١٠هـ (الموافق ١٦/٠٤/١٩٩٠م) بإعلان تأسيس «شركة المنتجات الغذائية» شركة مساهمة سعودية. تم تدقيق عقد التأسيس لدى وزارة التجارة وتوثيقه لدى كاتب عدل الرياض في صحيفة (من ١ إلى نهاية ص ١٢) من الجلد الثالث بعدد (٢٠٨) لعام ١٤٠٩هـ بتاريخ ١٩/٠٩/١٤٠٩هـ (الموافق ٢٥/٠٤/١٩٨٩م). بلغ رأس المال عند التأسيس مبلغاً وقدره مائتان مليون (٢٠٠,٠٠٠,٠٠٠) ريال سعودي مقسم إلى مليوني (٢,٠٠٠,٠٠٠) سهم متساوية القيمة، تبلغ القيمة الاسمية للسهم الواحد مائة (١٠٠) ريال سعودي وكلها أسهم عادية ونقدية. تم قيد الشركة في السجل التجاري بمدينة الرياض، بموجب شهادة تسجيل شركة مساهمة تحمل الرقم (١٠١٠٠٧٦٩٩٦) وتاريخ ٢٤/١٠/١٤١٠هـ (الموافق ١٩/٠٥/١٩٩٠م). يقع المركز الرئيسي للشركة في مدينة الرياض - الصناعية الثالثة، ص.ب ١٢١، الرمز البريدي ١١٣٨٢، هاتف ٤٠٢٣٤٥٦. علماً أنه بتاريخ ٢٤/٠٨/١٤٣٤هـ (الموافق ٠٣/٠٧/٢٠١٣م)، وافقت الجمعية العامة غير العادية (الاجتماع الثاني) المنعقدة على تعديل الاسم التجاري للشركة من «شركة المنتجات الغذائية» إلى «شركة وفرة للصناعة والتنمية». يبلغ رأس مال الشركة الحالي سبعة وسبعين مليون ومائة وسبعين ألف وثلاثمائة وخمسين (٣٥٠, ١٧٠, ٧٧) ريال سعودي، مقسم إلى سبعة ملايين وسبعمائة وسبعة عشر ألف وخمسة وثلاثين (٧, ٧١٧, ٠٣٥) سهم اسمي متساوية القيمة، قيمة كل منها عشرة (١٠) ريال سعودي وجميعها أسهم عادية نقدية.</p>
<p>نشاطات المُصدر</p>	<p>تتمثل أنشطة الشركة كما في السجل التجاري في إنتاج اللحوم المبردة والمجمدة، صناعة المنتجات الغذائية المصنعة من البطاطس، يشمل (رقائق البطاطس)، صناعة أطعمة الإفطار من الحبوب على شكل رقائق، يشمل (كورن فليكس، شيبس.. إلخ)، صناعة المعكرونة بكافة أنواعها.</p>
<p>المساهمون الكبار في المُصدر وعدد أسهمهم ونسب ملكيتهم قبل الطرح</p>	<p>هم من تزيد نسبة ملكيتهم عن ٥٪ من أسهم الشركة. كما بتاريخ نشر نشرة الإصدار هذه، ليس لدى الشركة أي مساهم، وكما في تاريخ نشر نشرة الإصدار هذه، ليس لدى الشركة أي مساهم رئيسي.</p>
<p>طبيعة الطرح</p>	<p>زيادة رأس المال من خلال إصدار أسهم حقوق أولوية.</p>
<p>الغرض من إصدار أسهم حقوق الأولوية المقترح</p>	<p>تهدف الشركة من خلال زيادة رأس مالها عن طريق طرح أسهم حقوق أولوية إلى التوسع في نشاطاتها، وأتمتة خطوط الإنتاج، والاستغلال الأمثل لانتشار علامتها التجارية لتغطي كافة مناطق المملكة، والذي من المتوقع أن يعود على الشركة بالربح ويصل بها لتحقيق أهدافها (ولمزيد من المعلومات، فضلاً راجع القسم رقم (٦) «استخدام متحصلات الطرح والمشاريع المستقبلية»).</p>

من المتوقع أن يبلغ إجمالي متحصلات الاكتتاب في أسهم حقوق الأولوية مائة وأربعة وخمسين مليون وثلاثمائة وأربعين ألف وسبعمائة (١٥٤,٣٤٠,٧٠٠) ريال سعودي. وسيتم استخدام صافي متحصلات الاكتتاب بعد خصم كافة تكاليف الطرح في تمويل خطط الشركة ومشاريعها المستقبلية وتوسعة أنشطتها المختلفة بتطوير وتجديد خطوط الإنتاج في مصانعها ودعم احتياجات رأس المال العامل (ولمزيد من المعلومات، فضلاً راجع القسم رقم (٦) «استخدام متحصلات الطرح والمشاريع المستقبلية»)، كما يبين الجدول التالي استخدامات متحصلات الطرح:

إجمالي المتحصلات المتوقع الحصول عليها وتحليل ووصف لاستخدام المقترح لها

جدول استخدام صافي متحصلات الطرح		
النسبة من الإجمالي	القيمة (بالريال السعودي)	الاستخدام
٪٢٨,٥١	٤٤,٠٠٠,٠٠٠	زيادة خطوط الإنتاج بمصنع اللحوم المجمدة
٪٢٥,٩٢	٤٠,٠٠٠,٠٠٠	تطوير وزيادة خطوط الإنتاج بمصنع المنتجات الخضرية
٪١١,٦٦	١٨,٠٠٠,٠٠٠	تطوير وزيادة خطوط الإنتاج بمصنع المعكرونة
٪١١,٦٦	١٨,٠٠٠,٠٠٠	تطوير وزيادة خطوط الإنتاج بمصنع حبوب الإفطار
٪١٩,٤٤	٣٠,٠٠٠,٠٠٠	دعم احتياجات رأس المال العامل
٪٢,٨١	٤,٣٤٠,٧٠٠	مصاريف الطرح
٪١٠٠	١٥٤,٣٤٠,٧٠٠	الإجمالي

تكاليف الطرح من المتوقع أن تبلغ تكاليف الطرح حوالي أربعة ملايين وثلاثمائة وأربعين ألف وسبعمائة (٤,٣٤٠,٧٠٠) ريال سعودي، وتشمل أتعاب كل من: المستشار المالي ومدير الاكتتاب ومتعهد التغطية والمستشار القانوني والمحاسب القانوني ومصاريف التسويق والطباعة والتوزيع وغيرها من المصاريف المتعلقة بالاكتتاب، (فضلاً راجع القسم رقم (٦) «استخدام متحصلات الطرح والمشاريع المستقبلية»).

تكاليف الطرح

من المتوقع أن يبلغ صافي متحصلات الطرح حوالي مائة وخمسين مليون (١٥٠,٠٠٠,٠٠٠) ريال سعودي (فضلاً راجع قسم رقم (٦) «استخدام متحصلات الطرح والمشاريع المستقبلية»).

صافي متحصلات الطرح

سبعة وسبعون مليون ومائة وسبعون ألف وثلاثمائة وخمسون (٧٧,١٧٠,٣٥٠) ريال سعودي.

رأس مال المُصدر قبل الطرح

مائتان وواحد وثلاثون مليون وخمسمائة وإحدى عشر ألف وخمسون (٢٣١,٥١١,٠٥٠) ريال سعودي.

رأس مال المُصدر بعد الطرح

سبعة ملايين وسبعمائة وسبعة عشر ألف وخمسة وثلاثون (٧,٧١٧,٠٣٥) سهم عادي.

إجمالي عدد أسهم المُصدر قبل الطرح

ثلاثة وعشرون مليون ومائة وواحد وخمسون ألف ومائة وخمسة (٢٣,١٥١,١٠٥) سهم عادي.

إجمالي عدد أسهم المُصدر بعد الطرح

عشرة (١٠) ريالات سعودية للسهم الواحد.

القيمة الاسمية للسهم

إجمالي عدد الأسهم المطروحة	خمسة عشر مليون وأربعمائة وأربعة وثلاثون ألف وسبعون (١٥,٤٣٤,٠٧٠) سهم عادي.
نسبة الأسهم المطروحة من رأس مال المصدر	٢٠٠٪.
سعر الطرح	عشرة (١٠) ريال سعودي للسهم الواحد.
إجمالي قيمة الطرح	مائة وأربعة وخمسون مليون وثلاثمائة وأربعون ألف وسبعمائة (١٥٤,٣٤٠,٧٠٠) ريال سعودي.
عدد أسهم الطرح المتعهد بتغطيتها	خمسة عشر مليون وأربعمائة وأربعة وثلاثون ألف وسبعون (١٥,٤٣٤,٠٧٠) سهم عادي.
إجمالي قيمة الطرح المتعهد بتغطيته	مائة وأربعة وخمسون مليون وثلاثمائة وأربعون ألف وسبعمائة (١٥٤,٣٤٠,٧٠٠) ريال سعودي.
فئات المستثمرين المستهدفين	المساهمون المقيدون والمستثمرون الجدد.
المساهمون المقيدون	المساهمون المالكون للأسهم بنهاية تداول يوم انعقاد الجمعية العامة (غير العادية) الخاصة بزيادة رأس المال والمقيدون في سجل مساهمي الشركة لدى مركز الإيداع في نهاية تداول ثاني يوم تداول يلي انعقاد الجمعية العامة (غير العادية) بتاريخ ****/**/م. (الموافق ****/**/م).
المستثمرون الجدد	عامة المستثمرين من الأفراد والمؤسسات - غير المساهمين المقيدين - ممن قاموا بشراء حقوق الأولوية خلال فترة التداول.
حقوق الأولوية	هي أوراق مالية قابلة للتداول تعطي لحاملها أحقية الاكتتاب في الأسهم الجديدة المطروحة بعد الموافقة على زيادة رأس المال، وتعتبر هذه الأوراق حق مكتسب لجميع المساهمين المقيدين. ويجوز تداول الحق خلال فترة التداول. ويعطي كل حق لحامله أحقية الاكتتاب بسهم واحد من الأسهم الجديدة بسعر الطرح. وسيتم إيداع حقوق الأولوية في محافظ المساهمين المقيدين بعد انعقاد الجمعية العامة غير العادية الخاصة بزيادة رأس المال. وستظهر هذه الحقوق في محافظ المساهمين المقيدين تحت رمز جديد خاص بحقوق الأولوية.
عدد حقوق الأولوية المصدرة	خمسة عشر مليون وأربعمائة وأربعة وثلاثون ألف وسبعون (١٥,٤٣٤,٠٧٠) حق.
معامل الأحقية	يمنح كل مساهم مقيد (٢) حق عن كل (١) سهم واحد يملكه وهذا المعامل هو ناتج قسمة عدد الأسهم الجديدة على عدد الأسهم الحالية للشركة.
تاريخ الأحقية	المساهمون المالكون للأسهم بنهاية تداول يوم انعقاد الجمعية العامة غير العادية الخاصة بزيادة رأس المال والمقيدون في سجل مساهمي الشركة بنهاية تداول ثاني يوم تداول يلي انعقاد الجمعية العامة غير العادية الخاصة بزيادة رأس المال، وذلك بتاريخ ****/**/م. (الموافق ****/**/م).
فترة الطرح	تبدأ فترة التداول يوم ****/**/م (الموافق ****/**/م) وتستمر حتى نهاية يوم ****/**/م (الموافق ****/**/م) ويجوز خلال هذه الفترة لجميع حملة حقوق الأولوية - سواء كانوا مستثمرين مقيدين أو مستثمرين جدد - القيام بتداول حقوق الأولوية.

<p>تبدأ فترة الاكتتاب يوم ****/**/** هـ (الموافق ****/**/** م) وتستمر حتى نهاية يوم ****/**/** هـ (الموافق ****/**/** م) ويجوز خلال هذه الفترة لجميع حملة حقوق الأولوية - سواء كانوا مستثمرين مقيدين أو مستثمرين جدد - ممارسة حقهم بالاكتتاب في الأسهم الجديدة.</p>	<p>فترة الاكتتاب</p>
<p>يتم تقديم طلبات الاكتتاب إلكترونياً عبر مواقع ومنصات الوسطاء الإلكترونية التي تتيح هذه الخدمات للمكتتبين أو من خلال أي وسيلة أخرى يقدمها الوسطاء.</p>	<p>طريقة الاكتتاب</p>
<p>يحق للأشخاص المستحقين ممارسة حقهم بالاكتتاب في أسهم حقوق الأولوية عن طريق الاكتتاب إلكترونياً عبر مواقع ومنصات الوسطاء الإلكترونية التي تتيح هذه الخدمات الاكتتاب أو من خلال أي وسيلة أخرى يقدمها الوسطاء. كما يمكن للأشخاص المستحقين ممارسة حقوق الأولوية كالتالي:</p> <p>أ. يحق للمساهمين المقيدین خلال فترة الاكتتاب ممارسة الحقوق الممنوحة لهم في تاريخ الأحقية وأي حقوق إضافية قاموا بشرائها خلال فترة التداول عن طريق الاكتتاب في الأسهم الجديدة. كما يحق لهم عدم اتخاذ أي إجراء بخصوص الحقوق التي يملكونها.</p> <p>ب. يحق للمستثمرين الجدد خلال فترة الاكتتاب ممارسة الحقوق التي قاموا بشرائها خلال فترة التداول عن طريق الاكتتاب في الأسهم الجديدة. كما يحق لهم عدم اتخاذ أي إجراء بخصوص الحقوق التي يملكونها.</p> <p>وفي حال عدم قيام أي من المساهمين المقيدین أو المستثمرين الجدد بممارسة حقهم في الاكتتاب في الأسهم الجديدة خلال فترة الاكتتاب، فسيتم طرح الأسهم المرتبطة بتلك الحقوق في فترة الطرح المتبقي.</p>	<p>ممارسة الاكتتاب في حقوق الأولوية</p>
<p>تتمثل قيمة الحق الإرشادية في الفرق بين القيمة السوقية لسهم الشركة خلال فترة التداول وسعر الطرح. وستقوم «تداول» باحتساب ونشر قيمة الحق الإرشادية خلال فترة التداول على موقعها الإلكتروني متأخرة بخمس دقائق، وسيقوم أيضاً مزودو خدمات معلومات السوق بنشر هذه المعلومة حتى يتسنى للمستثمرين الاطلاع على قيمة الحق الإرشادية عند إدخال الأوامر.</p>	<p>قيمة الحق الإرشادية</p>
<p>هو السعر الذي يتم تداول الحق به علماً بأنه يحدد من خلال آلية العرض والطلب، وبالتالي فإنه قد يختلف عن قيمة الحق الإرشادية.</p>	<p>سعر تداول الحق</p>
<p>في حال تبقى أسهم لم يكتتب بها بعد انتهاء فترة الاكتتاب (الأسهم المتبقية) فستطرح تلك الأسهم على عدد من المستثمرين ذوي الطابع المؤسسي (المؤسسات الاستثمارية). وتقوم تلك المؤسسات الاستثمارية بتقديم عروضها لشراء الأسهم المتبقية وسيتم استقبال تلك العروض ابتداءً من الساعة العاشرة صباحاً يوم ****/**/** هـ (الموافق ****/**/** م) وحتى الساعة الخامسة مساءً من يوم ****/**/** هـ (الموافق ****/**/** م) (فترة الطرح المتبقي). وسيتم تخصيص الأسهم المتبقية للمؤسسات الاستثمارية ذات العرض الأعلى ثم الأقل فالأقل، (شرط أن لا يقل عن سعر الطرح) على أن يتم تخصيص الأسهم بالتناسب على المؤسسات الاستثمارية التي تقدم نفس العرض. أما بالنسبة لكسور الأسهم فسيتم إضافتها للأسهم المتبقية ومعاملتها بالمثل.</p>	<p>الطرح المتبقي</p>
<p>سيتم تخصيص الأسهم لكل مستثمر بناءً على عدد الحقوق التي مارسها بشكل صحيح ومكتمل. وسيتم جمع كسور الأسهم وإضافتها إلى الأسهم المتبقية ومن ثم طرحها على المؤسسات الاستثمارية خلال فترة الطرح المتبقي. ستحصل الشركة على إجمالي سعر الطرح المحصل من بيع الأسهم المتبقية، فيما ستوزع باقي متحصلات الطرح المتبقي (إن وجدت) بدون احتساب أي رسوم أو استقطاعات (أي ما يتجاوز سعر الطرح) على مستحقيها الذين لم يكتتبوا كلياً أو جزئياً في الأسهم الجديدة ولمستحقي كسور الأسهم علماً أن المستثمر الذي لم يكتتب أو لم يبيع حقوقه، وأصحاب كسور الأسهم، قد لا يحصلون على أي مقابل إذا تم البيع في فترة الطرح المتبقي بسعر الطرح (فضلاً راجع القسم رقم (١٢) «المعلومات المتعلقة بالأسهم وأحكام الطرح وشروطه»). وسيتم رد فائض الاكتتاب (إن وجد) إلى المكتتبين دون أي عمولات أو استقطاعات من مدير الاكتتاب.</p>	<p>طريقة التخصيص ورد الفائض</p>
<p>سيتم تخصيص الأسهم في موعد أقصاه يوم ****/**/** هـ (الموافق ****/**/** م).</p>	<p>تاريخ التخصيص</p>

<p>سيتم دفع مبالغ التعويض النقدي للأشخاص المستحقين الذين لم يمارسوا حقهم في الاكتتاب كلياً أو جزئياً في الأسهم الجديدة وللمستحقين كسور الأسهم من دون أي استقطاعات في موعد أقصاه يوم ****/**/****هـ (الموافق ****/**/****م)، علماً بأن مبالغ التعويض النقدي تمثل المبلغ الذي يزيد على سعر الطرح من صافي متحصلات بيع الأسهم المتبقية وكسور الأسهم.</p>	<p>دفع مبالغ التعويض (إن وجدت)</p>
<p>تم تعديل سعر سهم تداول السعودية (تداول) إلى ** (**) ريال سعودي للسهم وذلك قبل تداول اليوم التالي ليوم انعقاد الجمعية العامة (غير العادية) الخاصة بزيادة رأس المال، ويمثل ذلك انخفاض بسعر السهم بمقدار ** (**) ريال سعودي للسهم الواحد.</p>	<p>السعر المعدل</p>
<p>يبدأ تداول الأسهم الجديدة في «تداول» بعد استكمال كافة الإجراءات المتعلقة بتسجيل الأسهم الجديدة وتخصيصها وإدراجها.</p>	<p>تداول الأسهم الجديدة</p>
<p>تدرج حقوق الأولوية في تداول ويتم تداولها خلال فترة تداول حقوق الأولوية. ويكون لحقوق الأولوية رمز منفصل ومستقل عن رمز الأسهم الحالية للشركة على شاشة تداول. ويملك المساهمون المقيدون خلال فترة التداول عدة خيارات والتي تتضمن قيامهم ببيع الحقوق أو جزء منها في السوق أو شراء حقوق إضافية من خلال السوق أو عدم اتخاذ أي إجراء حيال حقوق الأولوية سواءً ببيعها أو شراء حقوق إضافية. وسيكون للمستثمرين الجدد خلال فترة التداول الحق في شراء حقوق عن طريق السوق أو بيع تلك الحقوق أو جزء منها أو عدم اتخاذ أي إجراء حيال الحقوق التي تم شراؤها خلال فترة التداول. وسيقوم نظام «تداول» بإلغاء رمز حقوق الأولوية للشركة على شاشة التداول بعد انتهاء فترة تداول حقوق الأولوية، وبالتالي سيتوقف تداول حقوق الأولوية مع انتهاء تلك الفترة.</p>	<p>إدراج وتداول حقوق الأولوية</p>
<p>سيستحق مالكو الأسهم الجديدة أي أرباح تعلن الشركة عن توزيعها بعد تاريخ إصدارها.</p>	<p>الأحقية في الأرباح</p>
<p>إن جميع أسهم الشركة من فئة واحدة، ولا يعطي أي سهم لحامله حقوق تفضيلية. وستكون الأسهم الجديدة مدفوعة القيمة بالكامل ومساوية تماماً للأسهم القائمة. ويعطي كل سهم لحامله الحق في صوت واحد ويحق لكل مساهم في الشركة حضور اجتماع الجمعية العامة للمساهمين (سواء العادية أو غير العادية) والتصويت فيه.</p>	<p>حقوق التصويت</p>
<p>لا يوجد أية قيود مفروضة على تداول أسهم الشركة، باستثناء القيود التنظيمية المفروضة على الأسهم المدرجة بشكل عام.</p>	<p>القيود المفروضة على تداول الأسهم</p>
<p>لا يوجد أية قيود مفروضة على تداول الحقوق.</p>	<p>القيود المفروضة على تداول الحقوق</p>

<p>تعتبر الشركة من أولى الشركات التي تم إدراج أسهمها في السوق المالية السعودية وقد بدأ تداول أسهم الشركة بتاريخ ١٢/٠٧/٠٩هـ (الموافق ١٩٩٣/٠١/٠٢م). خلال العام ٢٠٠٠م، قامت الشركة بتجزئة أسهم الشركة، ليصبح رأس المال والبالغ مائتين مليون (٢٠٠,٠٠٠,٠٠٠) ريال سعودي مقسماً إلى أربعة ملايين (٤,٠٠٠,٠٠٠) سهم بقيمة اسمية قدرها خمسون (٥٠) ريال سعودي للسهم الواحد. وعلى إثر صدور قرار هيئة السوق المالية رقم (٤-١٥٤-٢٠٠٦) تاريخ ٢٧/٠٢/٢٧هـ (الموافق ٢٠٠٦/٠٣/٢٧م) والذي قضى بتجزئة أسهم الشركات المساهمة على أربعة مراحل والمبني على قرار مجلس الوزراء القاضي بأن تكون القيمة الاسمية لأسهم الشركات المساهمة عشرة (١٠) ريالاً سعودية للسهم الواحد، تمت تجزئة أسهم الشركة والبالغ عددها أربعة ملايين (٤,٠٠٠,٠٠٠) سهم بقيمة اسمية قدرها خمسون (٥٠) ريال سعودي للسهم الواحد إلى عشرين مليون (٢٠,٠٠٠,٠٠٠) سهم متساوية القيمة قيمة كل منها عشرة (١٠) ريالاً سعودية وجميعها أسهم عادية نقدية. وبتاريخ ١٥/٠٨/٢٧هـ (الموافق ٢٠٠٦/٠٤/٠٨م)، وافقت الجمعية العامة غير العادية المنعقدة - بناءً على توصية مجلس الإدارة بتاريخ ٢٠/٠٧/٢٠هـ (الموافق ٢٠٢٠/٠٣/١٥م) المعدلة لتوصيته السابقة الصادرة بتاريخ ٢٢/٠٤/٢٢هـ (الموافق ٢٠١٩/١٢/١٩م) - على تخفيض رأس مال الشركة من مائتين مليون (٢٠٠,٠٠٠,٠٠٠) ريال سعودي إلى سبعة وسبعين مليون ومائة وسبعين ألف وثلاثمائة وخمسين (٧٧,١٧٠,٣٥٠) ريال سعودي. وتكون نسبة التخفيض قد بلغت (٤,٦١٪)، وذلك لإطفاء الخسائر المتراكمة بقيمة مائة واثنين وعشرين مليون وثمانمائة وتسعة وعشرين ألف وستمائة وخمسين (١٢٢,٨٢٩,٦٥٠) ريال سعودي، وبالتالي تم إلغاء عدد اثني عشر مليون ومائتين واثنين وثمانين ألف وتسعمائة وخمسة وستين (١٢,٢٨٢,٩٥٦) سهم. ويتم حالياً تداول الأسهم القائمة للشركة في السوق المالية السعودية («تداول» أو «السوق»).</p>	<p>الأسهم التي سبق للمصدر إدراجها</p>
<p>يجب على الأشخاص المستحقين الراغبين في الاكتتاب بالأسهم الجديدة استيفاء شروط الاكتتاب ذات الصلة. وللإطلاع على شروط وأحكام وتعليمات الاكتتاب (فضلاً راجع القسم رقم (١٢) «المعلومات المتعلقة بالأسهم وأحكام الطرح وشروطه» من هذه النشرة).</p>	<p>شروط الاكتتاب في أسهم حقوق الأولوية</p>
<p>ينطوي الاستثمار في أسهم حقوق الأولوية على مخاطر معينة، ويمكن تصنيف هذه المخاطر إلى: (١) مخاطر تتعلق بأعمال الشركة، (٢) مخاطر تتعلق بالسوق والقطاع و(٣) مخاطر تتعلق بالأسهم الجديدة، وقد تمت استعراض هذه المخاطر في القسم (٢) «عوامل المخاطرة» من هذه النشرة، والذي يتوجب دراسته بعناية قبل اتخاذ أي قرار استثماري في أسهم حقوق الأولوية.</p>	<p>عوامل المخاطرة</p>

تنويه: ينبغي دراسة قسم «إشعار مهم» في الصفحة (ج) والقسم (٢) «عوامل المخاطرة» من نشرة الإصدار هذه بعناية تامة قبل اتخاذ أي قرار استثماري في الحقوق أو الأسهم الجديدة.

التواريخ المهمة وإجراءات الاكتتاب

التاريخ	الحدث
****/**/** هـ (الموافق ****/**/** م)	انعقاد الجمعية العامة غير العادية المتضمنة الموافقة على زيادة رأس المال وتحديد تاريخ الأحقية والمساهمين المستحقين، علماً بأن المساهمين المستحقين هم المساهمون المالكون للأسهم بنهاية تداول يوم انعقاد الجمعية العامة غير العادية الخاصة بزيادة رأس المال والمقيدون في سجل مساهمي الشركة لدى مركز الإيداع في نهاية ثاني يوم تداول يلي انعقاد الجمعية العامة غير العادية
****/**/** هـ (الموافق ****/**/** م) ****/**/** هـ (الموافق ****/**/** م)	فترة التداول
****/**/** هـ (الموافق ****/**/** م) ****/**/** هـ (الموافق ****/**/** م)	فترة الاكتتاب
****/**/** هـ (الموافق ****/**/** م)	انتهاء فترة الاكتتاب
****/**/** هـ (الموافق ****/**/** م) ****/**/** هـ (الموافق ****/**/** م)	فترة الطرح المتبقي
****/**/** هـ (الموافق ****/**/** م)	التخصيص النهائي
****/**/** هـ (الموافق ****/**/** م)	دفع مبالغ التعويض (إن وجدت) للأشخاص المستحقين الذين لم يشاركوا في الاكتتاب كلياً أو جزئياً ومستحقي كسور الأسهم
بعد الانتهاء من جميع الإجراءات اللازمة، سوف يتم الإعلان عن تاريخ بدء التداول في الأسهم الجديدة على موقع تداول.	التاريخ المتوقع لبدء التداول في السوق المالية السعودية الأسهم الجديدة

تنويه: جميع التواريخ المذكورة في الجدول الزمني أعلاه تقريبية، وسيتم الإعلان عن التواريخ الفعلية على موقع تداول السعودية (www.saudiexchange.sa)

تواريخ الإعلانات المهمة

تاريخ الإعلان	الجهة المسؤولة	الإعلان
يوم ****/**/**** هـ (الموافق ****/**/**** م)	الشركة	الإعلان عن الدعوة لاجتماع الجمعية العامة غير العادية الخاصة بزيادة رأس المال
يوم ****/**/**** هـ (الموافق ****/**/**** م)	الشركة	الإعلان عن نتائج الجمعية العامة غير العادية الخاصة بزيادة رأس المال
يوم ****/**/**** هـ (الموافق ****/**/**** م)	تداول	الإعلان عن تعديل سعر سهم الشركة وإيداع الحقوق وقيمة الحق الإرشادية
يوم ****/**/**** هـ (الموافق ****/**/**** م)	إيداع	الإعلان عن إضافة حقوق الأولوية للشركة
يوم ****/**/**** هـ (الموافق ****/**/**** م)	الشركة	الإعلان عن تحديد فترة تداول الحقوق وفترة الاكتتاب في الأسهم الجديدة
يوم ****/**/**** هـ (الموافق ****/**/**** م)	تداول	الإعلان عن تاريخ بدء فترة تداول الحقوق وفترة الاكتتاب
يوم ****/**/**** هـ (الموافق ****/**/**** م)	الشركة	إعلان تذكيري عن بدء فترة تداول الحقوق وفترة الاكتتاب
يوم ****/**/**** هـ (الموافق ****/**/**** م)	الشركة	إعلان تذكيري عن آخر يوم لتداول الحقوق والتبويه بأهمية قيام الذين لا يرغبون في الاكتتاب ببيع الحقوق التي يملكونها
يوم ****/**/**** هـ (الموافق ****/**/**** م)	الشركة	الإعلان عن: <ul style="list-style-type: none"> ▪ نتائج الاكتتاب ▪ تفاصيل عملية بيع الأسهم التي لم يتم الاكتتاب فيها (إن وجدت) وبدء فترة الطرح المتبقي
يوم ****/**/**** هـ (الموافق ****/**/**** م)	الشركة	الإعلان عن نتائج الطرح المتبقي والإشعار بالتخصيص النهائي
يوم ****/**/**** هـ (الموافق ****/**/**** م)	إيداع	الإعلان عن إيداع الأسهم الجديدة في محافظ المستثمرين
يوم ****/**/**** هـ (الموافق ****/**/**** م)	الشركة	الإعلان عن توزيع مبالغ التعويض لمستحقيها (إن وجدت)

تتويه: جميع التواريخ المذكورة في الجدول الزمني أعلاه تقريبية، وسيتم الإعلان عن التواريخ الفعلية على موقع تداول السعودية (www.saudiexchange.sa) وذلك بالتنسيق مع شركة مركز إيداع الأوراق المالية (إيداع) لتحديد تاريخ إيداع الأسهم.

كما تجدر الإشارة بأنه في حال نشر إعلان يتعلق بالطرح في صحيفة محلية بعد نشر نشرة الإصدار هذه، فإن الإعلان يجب أن يتضمن ما يلي:

- ١- اسم المُصدر ورقم سجله التجاري.
- ٢- الأوراق المالية وقيمتها ونوعها وفتتها التي يشملها طلب تسجيل الأوراق المالية وطرحها.
- ٣- العناوين والأماكن التي يمكن الجمهور الحصول فيها على نشرة الإصدار.
- ٤- تاريخ نشر نشرة الإصدار.
- ٥- بيان بأن الإعلان هو للعلم فقط ولا يشكل دعوةً أو طرحاً لامتلاك الأوراق المالية بشرائها أو الاكتتاب فيها.
- ٦- اسم مدير الاكتتاب ومتعهد التغطية والمستشار المالي والمستشار القانوني.
- ٧- إخلاء مسؤولية بالصيغة الآتية: «لا تتحمل هيئة السوق المالية وتداول السعودية (تداول) أي مسؤولية عن محتويات هذا الإعلان، ولا تعطيان أي تأكيدات تتعلق بدقته أو اكتماله، وتخليان نفسيهما صراحةً من أي مسؤولية مهما كانت عن أي خسارة تنتج عما ورد في هذا الإعلان أو عن الاعتماد على أي جزء منه».

كيفية التقدم بطلب الاكتتاب

يقتصر الاكتتاب في أسهم حقوق الأولوية على الأشخاص المستحقين سواء كانوا من المساهمين المقيدين أو المستثمرين الجدد، وفي حال عدم ممارسة حقوق الأولوية الخاصة بالأشخاص المستحقين، فإن أية أسهم متبقية لم يكتب بها من قبل الأشخاص المستحقين سوف تطرح على المؤسسات الاستثمارية من خلال طرحها في فترة الطرح المتبقي، ويتعين على الأشخاص المستحقين الراغبين في الاكتتاب في الأسهم الجديدة تقديم طلبات الاكتتاب من خلال الوسائل والخدمات التي يوفرها الوسيط للمستثمرين، وذلك بشرط أن يكون للشخص المستحق حساب استثماري لدى أحد الوسطاء الذي يقدمون هذه الخدمات.

يتم تقديم طلبات الاكتتاب عن طريق المحفظة الاستثمارية في منصات التداول التي يتم من خلالها إدخال أوامر البيع والشراء، إضافةً إلى إمكانية الاكتتاب من خلال أي وسائل أخرى يوفرها الوسيط للمستثمرين وأمين حفظ الأسهم. وتحتفظ الشركة بحقها في رفض أي طلب للاكتتاب في الأسهم الجديدة كلياً أو جزئياً، في حالة عدم استيفائه لأي من شروط أو متطلبات الاكتتاب. ولا يجوز التعديل في طلب للاكتتاب أو سحبه بعد تسليمه ويمثل طلب الاكتتاب عند تقديمه عقداً ملزماً بين الشركة والمساهم المستحق.

أسئلة وأجوبة عن حقوق الأولوية

ماهي حقوق الأولوية؟

هي أوراق مالية قابلة للتداول تعطي حاملها أحقية الاكتتاب في الأسهم الجديدة المطروحة عند اعتماد زيادة رأس المال، وهو حق مكتسب لجميع المساهمين المالكين للأسهم يوم انعقاد الجمعية العامة غير العادية الخاصة بزيادة رأس المال والمقيدين في سجل مساهمي الشركة لدى مركز الإيداع بنهاية ثاني يوم تداول يلي تاريخ انعقاد الجمعية العامة غير العادية. ويعطي كل حق لحامله أحقية الاكتتاب في سهم واحد، وذلك بسعر الطرح.

لمن تمنح حقوق الأولوية؟

لجميع حملة الأسهم المقيدين في سجل مساهمي الشركة بنهاية تداول ثاني يوم تداول يلي تاريخ انعقاد الجمعية العامة غير العادية.

متى يتم إيداع حقوق الأولوية؟

بعد انعقاد الجمعية العامة غير العادية وموافقتها على زيادة رأس المال من خلال طرح أسهم حقوق أولوية، وتودع حقوق الأولوية كأوراق مالية في المحافظ الخاصة بالمساهمين في سجل مساهمي الشركة لدى مركز الإيداع بنهاية ثاني يوم تداول بعد انعقاد الجمعية العامة غير العادية، وستظهر الأسهم في محافظهم تحت رمز جديد خاص بحقوق الأولوية، ولن يسمح بتداول هذه الحقوق أو الاكتتاب فيها إلا عند بداية فترتي التداول والاكتتاب.

كيف يتم إشعار المستثمر بحقوق الأولوية بإيداع الحقوق في المحفظة؟

يتم الإشعار عن طريق الإعلان في موقع تداول وكذلك عن طريق خدمة (تداولاتي) المقدمة من قبل شركة مركز إيداع الأوراق المالية ورسائل نصية قصيرة ترسل عن طريق شركات الوساطة.

كم عدد حقوق الأولوية التي سيحصل عليها المساهم المقيد؟

يعتمد العدد على نسبة ما يملكه كل مساهم في رأس المال بحسب سجل مساهمي الشركة لدى مركز الإيداع بنهاية ثاني يوم تداول بعد انعقاد الجمعية العامة غير العادية.

ما هو معامل الأحقية؟

هو المعامل الذي يمكن للمساهمين المقيدين من معرفة عدد حقوق الأولوية المستحقة لهم مقابل الأسهم التي يمتلكونها بنهاية ثاني يوم تداول بعد انعقاد الجمعية العامة غير العادية. ويحسب هذا المعامل بقسمة عدد الأسهم الجديدة على عدد الأسهم الحالية للشركة. وعليه فإن معامل الأحقية هو (٢) حق لكل سهم (١) واحد مملوك للمساهم المقيد في تاريخ الأحقية. ووفقاً لذلك، إذا كان مساهم مقيد يملك ألف (١,٠٠٠) سهم في تاريخ الأحقية فسيخصص له ألفين (٢,٠٠٠) حق مقابل ما يملكه من أسهم.

هل سيختلف اسم ورمز تداول هذه الحقوق عن اسم ورمز أسهم الشركة؟

نعم، حيث سيتم إضافة الحق المكتسب إلى محافظ المستثمرين تحت اسم السهم الأصلي، وبإضافة كلمة حقوق أولوية، إضافة إلى رمز جديد لهذه الحقوق.

ما هي قيمة الحق عند بداية تداوله؟

سعر الافتتاح للحق سيكون الفرق بين سعر إغلاق سهم الشركة في اليوم السابق لإدراج الحق وسعر الطرح (قيمة الحق الإرشادية). فعلى سبيل المثال، إذا كان سعر إغلاق سهم الشركة في اليوم السابق خمسة عشر (١٥) ريالاً سعودياً، وسعر الطرح عشرة (١٠) ريالاً سعودية، فإن السعر الافتتاحي للحق سيكون خمسة (٥) ريالاً سعودية.

من هو المساهم المقيد؟

هو أي مساهم يظهر في سجل مساهمي الشركة بنهاية ثاني يوم تداول بعد انعقاد الجمعية العامة غير العادية.

هل يستطيع المساهمون المقيدون الاكتتاب في أسهم إضافية؟

نعم، يستطيع المساهمون المقيدون الاكتتاب في أسهم إضافية من خلال شراء حقوق جديدة عن طريق السوق في فترة التداول.

هل من الممكن أن يفقد المساهم أحييته في الاكتتاب حتى لو كان له حق حضور الجمعية العامة غير العادية والتصويت على زيادة رأس المال عن طريق طرح أسهم حقوق أولوية؟

نعم، يفقد المساهم أحييته في الاكتتاب في حال قام ببيع أسهمه في يوم انعقاد الجمعية العامة غير العادية أو قبلها بيوم عمل.

كيف تتم عملية الاكتتاب؟

يتم تقديم طلبات الاكتتاب عن طريق المحفظة الاستثمارية في منصات التداول التي يتم من خلالها إدخال أوامر البيع والشراء، إضافة إلى إمكانية الاكتتاب من خلال أي وسائل أخرى يوفرها الوسيط للمستثمرين وأمين حفظ الأسهم.

هل يمكن للشخص المستحق الاكتتاب في أسهم أكثر من الحقوق المملوكة له؟

لا يمكن للشخص المستحق الاكتتاب في أسهم أكثر من الحقوق المملوكة له.

في حال امتلاك أسهم الشركة من خلال أكثر من محفظة استثمارية، في أي محفظة يتم إيداع حقوق الأولوية؟

سيتم إيداع حقوق الأولوية في نفس المحفظة المودع بها أسهم الشركة المرتبطة بالحقوق. فعلى سبيل المثال، إذا كان مساهم يملك ألف (١,٠٠٠) سهم في الشركة على النحو التالي: ثمانمائة (٨٠٠) سهم في محفظة (أ) ومائتان (٢٠٠) سهم في محفظة (ب)، فإن مجموع الحقوق التي ستودع هي ألفين (٢,٠٠٠) حق على اعتبار أن لكل سهم (٢) حق. عليه فسيتم إيداع ألف وستمائة (١,٦٠٠) حق في محفظة (أ) وأربعمائة (٤٠٠) حق في محفظة (ب).

هل يحق لحملة شهادات الأسهم الاكتتاب والتداول؟

نعم، يحق لحملة شهادات الأسهم الاكتتاب، لكنهم لن يستطيعوا التداول إلا بعد إيداع الشهادات في محافظ إلكترونية عن طريق الجهات المستلمة أو شركة مركز إيداع الأوراق المالية («إيداع»)، وإحضار الوثائق اللازمة.

هل يحق لمن اشترى حقوقاً إضافية تداولها مرة أخرى؟

نعم، يحق له بيعها وشراء حقوق أخرى خلال فترة التداول فقط.

هل بالإمكان بيع جزء من حقوق الأولوية؟

نعم، بإمكان المستثمر بيع جزء من هذه الحقوق والاكتتاب بالجزء المتبقي.

متى يستطيع المساهم الاكتتاب في حقوق الأولوية التي اشتراها خلال فترة تداول الحقوق؟

بعد انتهاء تسوية شراء الحقوق (وهي يومي عمل)، على أن يتم الاكتتاب في حقوق الأولوية خلال فترة الاكتتاب.

هل يستطيع صاحب حقوق الأولوية البيع أو التنازل عن الحق بعد انقضاء فترة التداول؟

لا، لا يمكن ذلك. بعد انقضاء فترة التداول يتبقى لمالك الحق فقط ممارسة الحق في الاكتتاب بأسهم حقوق الأولوية أو عدم ممارسة ذلك. وفي حال عدم ممارسة الحق يمكن أن يخضع المستثمر للخسارة أو الانخفاض في قيمة محافظته الاستثمارية.

ماذا يحدث لحقوق الأولوية التي لم يتم بيعها أو ممارسة الاكتتاب فيها خلال فترة التداول ومرحلة الاكتتاب؟

في حال عدم الاكتتاب بكامل الأسهم الجديدة خلال فترة الاكتتاب، تطرح الأسهم الجديدة المتبقية لاكتتاب ينظمه مدير الاكتتاب، ويتم احتساب قيمة التعويض (إن وجد) لمالك الحقوق بعد خصم سعر الاكتتاب. علماً أن المستثمر قد لا يحصل على أي مقابل إذا تم البيع في فترة الطرح المتبقي بسعر الطرح.

من له الأحقية في حضور الجمعية العامة غير العادية والتصويت على زيادة رأس مال الشركة عن طريق طرح أسهم حقوق أولوية؟

يحق للمساهم المقيد في سجل مساهمي الشركة لدى مركز الإيداع بعد نهاية يوم تداول يوم الجمعية العامة غير العادية حضور الجمعية العامة غير العادية والتصويت على زيادة رأس مال الشركة عن طريق طرح أسهم حقوق أولوية.

متى يتم تعديل سعر السهم نتيجة لزيادة رأس مال الشركة عن طريق طرح أسهم حقوق أولوية؟

يتم تعديل سعر السهم عن طريق السوق قبل بداية تداول اليوم التالي ليوم انعقاد الجمعية العامة غير العادية.

لو قام مستثمر بشراء الأوراق المالية في يوم انعقاد الجمعية فهل يحق له الحصول على حقوق الأولوية المترتبة على زيادة رأس مال المصدر؟

نعم، حيث أنه سيتم قيد المستثمر في سجل مساهمي الشركة بعد يومي عمل من تاريخ شراء الأسهم (أي بنهاية تداول ثاني يوم تداول يلي يوم انعقاد الجمعية العامة غير العادية)، مع العلم بأن حقوق الأولوية ستمنح لجميع حملة الأسهم المقيدون في سجل مساهمي الشركة بنهاية تداول ثاني يوم تداول يلي تاريخ انعقاد الجمعية العامة غير العادية. ولكن لن يحق له الحضور أو التصويت في الجمعية العامة غير العادية الخاصة بزيادة رأس المال.

إذا كان لدى المستثمر أكثر من محفظة مع أكثر من شركة وساطة، كيف سيتم احتساب الحقوق له؟

سيتم توزيع نصيب المستثمر على المحافظ التي يملكها المستثمر، بحسب نسبة الملكية الموجودة في كل محفظة، وفي حال وجود كسور سيتم تجميع تلك الكسور، وإذا أكملت رقما صحيحا أو أكثر يتم إضافة الرقم الصحيح إلى المحفظة التي يملك فيها المستثمر أكبر كمية من الحقوق.

ماهي فترات التداول والاككتاب؟

يبدأ تداول واكتتاب الحقوق في الوقت ذاته حتى انتهاء التداول في اليوم السادس، بينما يستمر الاكتتاب حتى اليوم التاسع وذلك حسب ما هو مذكور في هذه النشرة وإعلانات الشركة.

هل يمكن الاككتاب خلال عطلة نهاية الأسبوع؟

لا، لا يمكن ذلك.

هل يستطيع عامة المستثمرين من غير المساهمين المقيدين الاككتاب في أسهم حقوق الأولوية؟

نعم، وذلك بعد إتمام شراء حقوق الأولوية خلال فترة التداول.

مساعدة إضافية:

في حال وجود أي استفسارات، الرجاء التواصل مع الشركة على البريد الإلكتروني: info@wafrah.com ولأسباب قانونية، سوف يكون بمقدور الشركة فقط تقديم المعلومات الواردة في هذا النشرة ولن يكون بمقدورها تقديم المشورة بشأن الأسس الموضوعية لإصدار الحقوق أو حتى تقديم المشورة المالية أو الضريبية أو القانونية أو الاستثمارية.

ولمزيد من المعلومات عن شروط وأحكام الاككتاب، فضلاً راجع القسم (١٢) «المعلومات المتعلقة بالأسهم وأحكام الطرح وشروطه» وبقيية المعلومات الواردة في هذه النشرة.

ملخص المعلومات الأساسية

يقدم هذا الملخص نبذة موجزة عن المعلومات الأساسية الواردة في هذه النشرة. ونظراً لأنه ملخص، فإنه لا يشتمل على كل المعلومات التي قد تهم المساهمين وغيرهم من عامة المستثمرين من المؤسسات والأفراد. ويتعين على مستلمي هذه النشرة قراءتها بالكامل قبل اتخاذ قرار استثماري يتعلق بالحقوق أو الأسهم الجديدة.

نبذة عن الشركة

شركة وفرة للصناعة والتنمية (يشار إليها فيما بعد بـ «الشركة» أو «شركة وفرة»)، تأسست كشركة مساهمة بالاسم التجاري «شركة المنتجات الغذائية» شركة مساهمة سعودية بموجب القرار الوزاري رقم (٨٩٣) وتاريخ ١٤٠٩/١١/٢٥هـ (الموافق ١٩٨٩/٠٦/٢٩م) للترخيص بتأسيس «شركة المنتجات الغذائية» شركة مساهمة سعودية، والقرار الوزاري رقم (٨٣٤) وتاريخ ١٤١٠/٠٩/٢٠هـ (الموافق ١٩٩٠/٠٤/١٦م) بإعلان تأسيس «شركة المنتجات الغذائية» شركة مساهمة سعودية. تم تدقيق عقد التأسيس لدى وزارة التجارة وتوثيقه لدى كاتب عدل الرياض في صحيفة (من ١ إلى نهاية ص ١٢) من الجلد الثالث بعدد (٢٠٨) لعام ١٤٠٩هـ بتاريخ ١٤٠٩/٠٩/١٩هـ (الموافق ١٩٨٩/٠٤/٢٥م). بلغ رأس المال عند التأسيس مبلغاً وقدره مائتان مليون (٢٠٠,٠٠٠,٠٠٠) ريال سعودي مقسم إلى مليوني (٢,٠٠٠,٠٠٠) سهم متساوية القيمة، تبلغ القيمة الاسمية للسهم الواحد مائة (١٠٠) ريال سعودي وكلها أسهم عادية ونقدية. تم قيد الشركة في السجل التجاري بمدينة الرياض، بموجب شهادة تسجيل شركة مساهمة تحمل الرقم (١٠١٠٠٧٦٩٩٦) وتاريخ ١٤١٠/١٠/٢٤هـ (الموافق ١٩٩٠/٠٥/١٩م). يقع المركز الرئيسي للشركة في مدينة الرياض - الصناعية الثالثة، ص.ب. ١٣١، الرمز البريدي ١١٣٨٣، هاتف ٤٠٢٣٤٥٦.

هيكل رأس مال الشركة

- تأسست شركة وفرة للصناعة والتنمية كشركة مساهمة بالاسم التجاري «شركة المنتجات الغذائية» شركة مساهمة سعودية، بموجب القرار الوزاري رقم (٨٩٣) وتاريخ ١٤٠٩/١١/٢٥هـ (الموافق ١٩٨٩/٠٦/٢٩م) للترخيص بتأسيس «شركة المنتجات الغذائية» شركة مساهمة سعودية، والقرار الوزاري رقم (٨٣٤) وتاريخ ١٤١٠/٠٩/٢٠هـ (الموافق ١٩٩٠/٠٤/١٦م) بإعلان تأسيس «شركة المنتجات الغذائية» شركة مساهمة سعودية. تم تدقيق عقد التأسيس لدى وزارة التجارة وتوثيقه لدى كاتب عدل الرياض في صحيفة (من ١ إلى نهاية ص ١٢) من الجلد الثالث بعدد (٢٠٨) لعام ١٤٠٩هـ بتاريخ ١٤٠٩/٠٩/١٩هـ (الموافق ١٩٨٩/٠٤/٢٥م). وقد بلغ رأس المال عند التأسيس مبلغاً وقدره مائتان مليون (٢٠٠,٠٠٠,٠٠٠) ريال سعودي مقسم إلى مليوني (٢,٠٠٠,٠٠٠) سهم متساوية القيمة، تبلغ القيمة الاسمية للسهم الواحد مائة (١٠٠) ريال سعودي وكلها أسهم عادية ونقدية. اكتتب المؤسسون بتسعمائة وخمسة وستين ألف (٩٦٥,٠٠٠) سهم، أما الأسهم الباقية وعددها مليون وخمسة وثلاثون ألف (١,٠٣٥,٠٠٠) سهم فقد تم طرحها للاكتتاب العام.
- خلال العام ٢٠٠٠م، قامت الشركة بتجزئة القيمة الاسمية للسهم الواحد من مائة (١٠٠) ريال إلى خمسين (٥٠) ريال، ليصبح رأس المال والبالغ مائتين مليون (٢٠٠,٠٠٠,٠٠٠) ريال سعودي مقسماً إلى أربعة ملايين (٤,٠٠٠,٠٠٠) سهم بقيمة اسمية قدرها خمسون (٥٠) ريال سعودي للسهم الواحد.
- بتاريخ ١٤٢٧/٠٢/٢٧هـ (الموافق ٢٠٠٦/٠٣/٢٧م)، وعلى إثر صدور قرار هيئة السوق المالية رقم (٤-١٥٤-٢٠٠٦)، الذي قضى بتجزئة أسهم الشركات المساهمة على أربعة مراحل والمبني على قرار مجلس الوزراء القاضي بأن تكون القيمة الاسمية لأسهم الشركات المساهمة عشرة (١٠) ريالات سعودية للسهم الواحد، تمت تجزئة أسهم الشركة والبالغ عددها أربعة ملايين (٤,٠٠٠,٠٠٠) سهم بقيمة اسمية قدرها خمسون (٥٠) ريال سعودي للسهم الواحد إلى عشرين مليون (٢٠,٠٠٠,٠٠٠) سهم متساوية القيمة قيمة كل منها عشرة (١٠) ريالات سعودية وجميعها أسهم عادية نقدية.
- بتاريخ ١٤٤١/٠٨/١٥هـ (الموافق ٢٠٢٠/٠٤/٠٨م)، وافقت الجمعية العامة غير العادية المنعقدة - بناءً على توصية مجلس الإدارة بتاريخ ١٤٤١/٠٧/٢٠هـ (الموافق ٢٠٢٠/٠٣/١٥م) المُعدلة لتوصيته السابقة الصادرة بتاريخ ١٤٤١/٠٤/٢٢هـ (الموافق ٢٠١٩/١٢/١٩م) - على تخفيض رأس مال الشركة من مائتين مليون (٢٠٠,٠٠٠,٠٠٠) ريال سعودي إلى سبعة وسبعين مليون ومائة وسبعين ألف وثلاثمائة وخمسين (٧٧,١٧٠,٣٥٠) ريال سعودي. وتكون نسبة التخفيض قد بلغت (٦١,٤٪)، وذلك لإطفاء الخسائر المتراكمة بقيمة مائة واثنين وعشرين مليون وثمانمائة وتسعة وعشرين ألف وستمائة وخمسين (١٢٢,٨٢٩,٦٥٠) ريال سعودي، وبالتالي تم إلغاء عدد اثني عشر مليون ومائتين واثنين وثمانين ألف وتسعمائة وخمسة وستين (١٢,٢٨٢,٩٥٦) سهم.
- يبلغ رأس مال الشركة الحالي سبعة وسبعين مليون ومائة وسبعين ألف وثلاثمائة وخمسين (٧٧,١٧٠,٣٥٠) ريال سعودي، مقسم إلى سبعة ملايين وسبعمائة وسبعة عشر ألف وخمسة وثلاثين (٧,٧١٧,٠٣٥) سهم اسمي متساوية القيمة، قيمة كل منها عشرة (١٠) ريال سعودي وجميعها أسهم عادية نقدية.

جدول التعديلات التي تمت على رأس مال الشركة				
السنة	رأس مال الشركة بالريال السعودي	القيمة الاسمية للسهم بالريال السعودي	عدد الأسهم	طبيعة الزيادة/ التخفيض في رأس المال
١٩٨٩م	٢٠٠,٠٠٠,٠٠٠	١٠٠	٢,٠٠٠,٠٠٠	رأس مال الشركة عند التأسيس
٢٠٠٠م	٢٠٠,٠٠٠,٠٠٠	٥٠	٤,٠٠٠,٠٠٠	تخفيض القيمة الاسمية لأسهم الشركة من (١٠٠) ريال سعودي إلى (٥٠) ريال سعودي للسهم
٢٠٠٦م	٢٠٠,٠٠٠,٠٠٠	١٠	٢٠,٠٠٠,٠٠٠	تخفيض القيمة الاسمية لأسهم الشركة من (٥٠) ريال سعودي إلى (١٠) ريالات سعودية للسهم
٢٠٢٠م	٧٧,١٧٠,٣٥٠	١٠	٧,٧١٧,٠٣٥	تخفيض رأس مال الشركة بنسبة (٦١.٤٪) لإطفاء الخسائر المتراكمة

ملخص الأنشطة الرئيسية للشركة

نصت المادة الثالثة (٣) من نظام الشركة الأساسي على أن تقوم الشركة بمزاولة وتنفيذ الأغراض التالية:

١. تصنيع وتعليب وحفظ ومعالجة وتطوير المواد الغذائية، وتسويقها في الداخل والخارج، ومنها ما يلي:

- الاستفادة من الفائض الموسمي للمحاصيل الزراعية وخاصة سريعة التلف وتقديمها للمستهلك بعد معالجتها واخضاعها لدرجات متفاوتة من خدمات التصنيع الغذائي.
- الاستغلال الأفضل لبعض المنتجات النباتية والحيوانية الثانوية التي يشكل حرقها والتخلص منها خسارة للاقتصاد الوطني مثل مخلفات مسالخ الدواجن والحيوانات المجترية وبقايا الأسماك ومخلفاتها كالأحشاء الداخلية والرؤوس والعظام والاستفادة منها لإنتاج أعلاف حيوانية ذات قيمة غذائية عالية.
- تصنيع بعض المنتجات الغذائية من خاماتها كاستخراج الزيوت النباتية والسكر والاستفادة من بقاياها بعد التصنيع كأعلاف ونحو ذلك.
- تشجيع المنتجين في القطاع الزراعي على إدخال محاصيل زراعية جديدة مما سيؤدي إلى توسيع وتنوع قاعدة الإنتاج الزراعي بما يحقق واحداً من أهم أهداف التنمية الزراعية.
- زيادة فرص تصدير المنتجات الزراعية المحلية خاصة المحاصيل سريعة التلف كالسلع الغذائية المصنعة أو المعالجة.

٢. الاستثمار في مجال إنشاء وتطوير وتملك المشاريع الصناعية لصالح الشركة.

٣. الاستثمار في مجال الأراضي والعقار ويشمل ذلك:

- شراء وبيع الأراضي لصالح الشركة.
- إدارة وتأجير العقارات المملوكة أو المؤجرة (السكنية).
- إدارة وتأجير العقارات المملوكة أو المؤجرة (غير السكنية).
- إدارة وصيانة وتشغيل وتملك المشاريع الصناعية وإنشائها لصالح الشركة.

وتمارس الشركة نشاطاتها المذكورة بعد الحصول على التراخيص اللازمة من جهات الاختصاص إن وجدت.

- وتشير بيانات السجل التجاري للشركة بأن النشاط المرخص لها بممارسته (هو إنتاج اللحوم المبردة والمجمدة، صناعة المنتجات الغذائية المصنعة من البطاطس، يشمل (رقائق البطاطس)، صناعة أطعمة الإفطار من الحبوب على شكل رقائق، يشمل (كورن فليكس، شيبس.. إلخ)، صناعة المعكرونة بكافة أنواعها).
- يجوز للشركة أن تنشئ لها فروعاً أو مكاتب أو توكيلات داخل المملكة أو خارجها بقرار من مجلس الإدارة. وكما بتاريخ نشر نشرة الإصدار هذه، لدى الشركة عدد عشرة (١٠) فروع يُضاف إليها الفرع الرئيسي، داخل المملكة.

كذلك، يجوز للشركة إنشاء شركات بمفردها (ذات مسؤولية محدودة أو مساهمة مغلقة)، بشرط ألا يقل رأس المال عن خمسة ملايين (٥,٠٠٠,٠٠٠) ريال سعودي، كما يجوز لها أن تمتلك الأسهم والحصص في شركات أخرى قائمة أو تندمج معها، ولها حق الاشتراك مع الغير في تأسيس الشركات المساهمة أو ذات المسؤولية المحدودة وذلك بعد استيفاء ما تتطلبه الأنظمة والتعليمات المتبعة في هذا الشأن. كما يجوز للشركة أن تتصرف في هذه الأسهم أو الحصص على ألا يشمل ذلك الوساطة في تداولها.

وكما بتاريخ نشر نشرة الإصدار هذه، ليس لدى الشركة أي شركة تابعة داخل المملكة العربية السعودية أو خارجها، غير أنه لدى الشركة استثمارات في ثلاث (٣) شركات: (١) شركة شرق آسيا للتنمية والاستثمار الزراعي و(٢) شركة جنات للاستثمار الزراعي (تحت التصفية) داخل المملكة، و(٣) شركة رحاء للاستثمار الزراعي خارج المملكة (مصر).

(ولمزيد من المعلومات عن التراخيص التي استخرجتها شركة وفرة للصناعة والتنمية لممارسة أنشطتها، فضلاً راجع الفقرة الفرعية رقم (٢-٩) «الموافقات والتراخيص الحكومية» من القسم رقم (٩) «المعلومات القانونية»).

تزاول الشركة أنشطتها من خلال مقرها الرئيسي وفروعها وتتمثل أنشطة الشركة الرئيسية فيما يلي:

١. نشاط تصنيع وتوزيع المنتجات الغذائية:

وهو النشاط الرئيسي للشركة، ويشمل هذا النشاط صناعة المنتجات الغذائية الآتية:

- المعكرونة والسباغيتي والشعيرية.
- اللحوم المجمدة والمبردة والمطبوخة.
- أصابع البطاطس المجمدة.
- منتجات حبوب الإفطار (كورن فليكس) والمكسرات وتعبئة البهارات.

تتم صناعة المنتجات الغذائية للشركة عن طريق المصانع التالية:

▪ **مصنع المعكرونة والإسباجيتي والشعيرية:** يقدم مصنع المعكرونة والشعيرية مجموعة من منتجات المعكرونة تحت عدة أسماء تجارية منها: «وفرة» و«كابريني» و«أغصان»، كما أن الشركة تنتج منتجات معكرونة مختلفة بأسماء أكبر مجموعات السوبر ماركت تحت الأسماء التجارية الخاصة بها. تستخدم الشركة سميد القمح القاسي المستورد، وتستخدم أيضاً دقيق القمح السعودي لإنتاج المعجنات والمنتجات المتفاوتة الدرجات.

ويشمل المصنع أربعة خطوط إنتاج:

- خط إنتاج المعكرونة القصيرة بأنواعها (عدد ٢ من الخطوط).
- خط إنتاج المعكرونة الطويلة (الإسباجيتي).
- خط إنتاج الشعيرية.

▪ **مصنع اللحوم المجمدة والمبردة والمطبوخة:** ينتج مصنع اللحوم منتجات لحوم مجمدة، ويشمل ذلك البرجر والكباب والسجق (النقانق) وشرائح اللحم المطهية مثل المرتديلا واللحوم المفرومة وغيرها، مع مرونة في إنتاج أصناف أكثر من منتجات اللحم والدجاج. يتم تسويق هذه المنتجات تحت العلامتين التجاريتين «وفرة» و«أغصان» مع منتجات خاصة أخرى تصنع تحت أسماء خاصة لموزعين آخرين ولعدد من مشغلي محلات الوجبات السريعة.

▪ **مصنع المنتجات الخضرية (المنتج لأصابع البطاطس المجمدة):** للمصنع خطان مستقلان:

- خط إنتاج شرائح البطاطس وزوايا وحلقات البطاطس والهاش براون المجمدة: تعبأ المنتجات تحت العلامات التجارية «وفرة» و«المأكولات الراقية» و «أغصان». وبفضل الجودة التي تحافظ الشركة عليها وبفضل السعر المتوازن، أصبحت العلامة التجارية «وفرة» واحدة من أفضل العلامات التجارية في سوق شرائح البطاطس السعودي.
- خطوط إنتاج المخلاتات: تم إيقاف خط إنتاج المخلاتات عام ١٩٩٨م بقرار من مجلس الإدارة في ذلك الوقت لعدم توفر المواد الخام المناسبة لصناعة المخلاتات بالجودة المطلوبة.

- **مصنع حبوب الإفطار (كورن فليكس) والمكسرات وتعبئة البهارات:** يقوم هذا المصنع بإنتاج حبوب الإفطار تحت علامات تجارية ذات جودة عالية وأسعار تنافسية وهي «حدائق السعودية» و«كابريني»، مثل الكورن فليكس فروستد وبران فليكس والرايس كريسبي والشوكو كريسبي. بالنسبة للخط الآخر من المصنع فهو لإنتاج منتجات الفول السوداني، حيث ينتج المصنع أصنافاً من زبدة الفول السوداني والفول السوداني المحمص المملح. علماً أن مبيعات مصنع حبوب الإفطار وخطوط المكسرات ظلت متواضعة لسنوات مقارنة بمصانع الشركة الأخرى، لكن بدأت الجهود تثمر للتعاقد مع جهات مختلفة لإنتاج علامات خاصة بها من حبوب الإفطار والمكسرات. إضافة لذلك بدأت الشركة في إدخال منتجاتها في بعض منافذ السوبر ماركت والهايبر ماركت لرفع مساهمة المصنع في إجمالي إيرادات الشركة.
- **مصنع التمور بالخرج:** تم تصميم المصنع لتصنيع المنتجات التحويلية للتمور مثل عجينة التمور ودبس التمور والخل وإنتاج الأعلاف من مخلفات التمور، كما يشتمل على خط لإنتاج المربى من التمور والفواكه الأخرى. أفادت الشركة أنه تم إيقاف المصنع عن العمل وذلك بسبب وقوعه على مجرى وادي غيلانة ولعدم مطابقته اشتراطات صحة البيئة للموافقة على إصدار رخصة البلدية.

توزيع الإيرادات حسب منتجات مصنع الشركة:

يبين الجدول التالي إجمالي عائدات الشركة من مصانعها ونسبتها من إجمالي إيرادات الشركة خلال الأعوام ٢٠١٨م و٢٠١٩م و٢٠٢٠م وفترة التسعة أشهر المنتهية في ٣٠ سبتمبر ٢٠٢٠م و٣٠ سبتمبر ٢٠٢١م:

النسبة من إجمالي الإيرادات (%)	حجم الإيرادات (ريال سعودي)						المصنع			
	٢٠٢٠م	٢٠١٩م	٢٠١٨م	٢٠٢٠م/٠٩/٣٠	٢٠٢٠م/٠٩/٣٠	٢٠١٨م				
٣٥,٧%	٤٤٢,٣%	٣٩٠,٠%	٤٤١,٨%	٢١,١٣٧,٩١٥	٣٣,٠٩٧,٣٣١	٤١,٨٣٧,٩٠٨	٢٨,١٧٨,٦٣٣	٤٠,٧٣٦,٧٥٢	مصنع المعكرونة والشعبيرية (المعجنات)	
١٣,٤%	١٨٠,١%	٢٠٠,٢%	٢١٠,٥%	٧,٩٥٥,٥٨٧	١٣,٠٦٧,٦١٠	١٩,٩٤٦,٤١٩	٥,٩٠٤,٥٥٢	٦,٣٧٢,٦٤٧	مصنع المأكولات الجاهزة (اللحوم)	
٣%	٣,٠%	٣,٣%	٠,٦%	١,٨٠٧,٠٤٨	٢,١٨٧,٧٦٢	٣,٢٣٥,٧٧٩	٥٤٠,٤٢٦	٢٦٤,١٢٩	مصنع حبوب الإفطار	
٣٢,٧%	٤٧,٧%	٣٤,٢%	٥٤,٤%	٥١,٣%	٢٨,٧٨٢,٨١٥	٢٣,٥٦٢,٤٢٣	٢٣,٧٩٤,٥٩٥	٥٢,٢٤٧,٧٣٨	٤٩,٩٧٨,٧٦٠	مصنع الخضار

المصدر: التوائم المالية للأعوام ٢٠١٨م و٢٠١٩م و٢٠٢٠م و٢٠٢٠م/٠٩/٣٠ سبتمبر ٢٠٢٠م و٢٠٢١م/٠٩/٣٠ سبتمبر ٢٠٢١م.

٢. النشاط العقاري:

يتمثل النشاط العقاري للشركة، وفق نظامها الأساسي، بالاستثمار في مجال الأراضي والعقار ويشمل ذلك ما يلي:

- شراء وبيع الأراضي لصالح الشركة
- إدارة وتأجير العقارات المملوكة أو المؤجرة (السكنية وغير السكنية)
- إدارة وصيانة وتشغيل وتملك المشاريع الصناعية وإنشائها لصالح الشركة

وقد قامت الشركة بشراء أراضٍ استثمارية في منطقة جازان من شركة تميمات للاستثمار التجاري، بناءً على قرار مجلس الإدارة في جلسته السابعة بتاريخ ٢٠١٢/٠٢/٠٤هـ (الموافق ٢٠١٤/١٢/٠٤م). هذه الأراضي هي عبارة عن ثمانية عشر (١٨) قطعة في مخطط المحمدية الاستثمارية بمدينة جيزان وتبلغ مساحتها الإجمالية (١٠,٨٠٣,٦٠) م^٢.

وبناءً على توصية اللجنة التنفيذية، وافق مجلس الإدارة بموجب محضر تمرير رقم (٦-١٢) وتاريخ (الموافق ١٢/٠٩/٢٠٢١م)، على صفقة بيع جميع هذه الأراضي الاستثمارية في مخطط المحمّدية الاستثماري في مدينة جيزان (المشتري: عمر عبد الله عبد الرحمن)، والتي تبلغ مساحتها الإجمالية (٦, ٨٠٣, ١٠) متر مربع بسعر إجمالي قدره عشرة ملايين وخمسمائة وستة عشر ألف (١٠, ٥١٦, ٠٠٠) ريال سعودي. تم سداد القيمة عن طريق شيكات مصدقة، ويعود السبب في عقد هذه الصفقة إلى رغبة الشركة بزيادة السيولة ودعم رأس المال العامل.

وكما بتاريخ نشر هذه النشرة، لا يوجد لدى الشركة أي عقارات مسجلة باسمها.

النشاط الاستثماري:

قامت شركة وفرة للصناعة والتنمية بالاستثمار في ثلاث (٣) شركات، فيما يلي نبذة عن هذه الاستثمارات:

- شركة شرق آسيا للتنمية والاستثمار الزراعي وهي شركة مساهمة مغلقة، تمثل نسبة الاستثمار فيها (٢٨٥, ١٤٪) من رأس المال المدفوع والبالغ سبعين مليون (٧٠, ٠٠٠, ٠٠٠) ريال سعودي.
- شركة جنات للاستثمار الزراعي وهي شركة سعودية ذات مسؤولية محدودة (تحت التصفية)، تمثل نسبة الاستثمار فيها (١١, ١٪) من رأس المال المدفوع والبالغ ثلاثة وستين مليون (٦٣, ٠٠٠, ٠٠٠) ريال سعودي. كما بلغت حصة الشركة خمسين ألف (٥٠, ٠٠٠) ريال سعودي في مصاريف التأسيس.
- شركة رخاء للاستثمار الزراعي وهي شركة مساهمة مصرية، تمثل نسبة الاستثمار فيها (٨, ٦٢٨٪) من رأس المال المدفوع والبالغ ثمانين مليون (٨٠, ٠٠٠, ٠٠٠) جنيه مصري. ويعود استثمار شركة وفرة للصناعة والتنمية في شركة رخاء للاستثمار الزراعي (شركة مساهمة مصرية)، بعد أن تنازلت شركة جنات للاستثمار الزراعي عن ملكية عدد من أسهمها لصالح شركة وفرة.

ولمزيد من المعلومات عن هذه الشركات، الرجاء الاطلاع على الفقرة الفرعية (٢-٥) «النشاط الاستثماري» من القسم ٣ «خلفية عن الشركة وطبيعة أعمالها».

رؤية الشركة

تقديم منتجات متميزة ومفضلة لدى المستهلكين.

رسالة الشركة

توفير منتجات غذائية صحية ذات جودة عالية من خلال الالتزام بتطبيق معايير الجودة العالمية واستخدام تقنيات صناعية متطورة تراعي متطلبات البيئة، بروح الفريق بما يحقق التميز والاستثمار الأمثل للموارد المتاحة ورضى المساهمين والعملاء والعالمين.

الأهداف والتوجهات الاستراتيجية

تتمثل الأهداف الاستراتيجية المعلنة للشركة فيما يلي:

- تطوير موظفي الشركة وتحسين أدائهم.
- تطوير خطوط الإنتاج وتحسين جودة المنتجات لتقليل نسبة النالف منها.
- زيادة أرباح الشركة.
- زيادة مبيعات الشركة المحلية.
- زيادة مبيعات الشركة الخارجية (التصدير).

نواحي القوة والمزايا التنافسية

تتمثل نواحي القوة والمميزات التنافسية للشركة فيما يلي:

- امتلاك الشركة لعدد أربعة (٤) مصانع تنتج عدد كبير من المنتجات الغذائية الأساسية والمتنوعة التي تكون حاضرة بقوة بشكل يومي في مائدة المستهلكين بمختلف أذواقهم.
- امتلاك الشركة لعدد كبير من العلامات التجارية وبأسعار تنافسية مختلفة ما يمكن كافة المستهلكين من شراء منتجات الشركة وفقاً لأذواقهم المختلفة.
- تمثل الجودة العالية للمنتجات والالتزام الكبير بالمعايير الدولية والخليجية والسعودية ميزة تنافسية كبيرة للشركة.

النظرة العامة إلى السوق

تعتبر المملكة العربية السعودية الدولة الرائدة في قطاع تصنيع الأطعمة وتجهيزها في الشرق الأوسط وذلك بسبب النمو السكاني المستمر والدخل المرتفع والدعم الحكومي. من المتوقع أن يتجاوز الاستثمار في قطاع تصنيع الأطعمة وتجهيزها ٢٢٠ مليار ريال سعودي في العام ٢٠٢١م، بنمو سنوي مركب يبلغ حوالي ٣٥٪ منذ العام ٢٠١٦م.

سوق المعكرونة

بلغت قيمة مبيعات المعكرونة بكافة أنواعها ٦٦٦,٨ مليون ريال سعودي في عام ٢٠٢١م، ومعدل نمو مركب بنسبة ٨,٣٪ من عام ٢٠١٦م إلى ٢٠٢٠م. وحقق السوق أقوى أداء له في عام ٢٠٢٠، عندما نما بنسبة ١٨,٣٪ عن العام ٢٠١٩م، ومن المتوقع أن ينمو إلى ٧٣١,٠ مليون ريال سعودي بغضون عام ٢٠٢٦م بمعدل نمو مركب يبلغ ١,٩٪ من عام ٢٠٢١م. ويعود ذلك الارتفاع في القطاع إلى تغير أسلوب حياة المستهلكين السريع وزيادة استهلاك الأطعمة المصنعة في البلاد وهو المحرك الرئيسي لصناعة الأغذية والمشروبات محلياً. يمثل قطاع الأغذية والمشروبات أحد أكبر الحصص من إجمالي إنفاق الأسرة في المملكة العربية السعودية ومن المتوقع أيضاً أن يؤثر النمو السكاني السريع على الانفاق بشكل ايجابي، إلى جانب النمو المتزايد في الصناعة المحلية. يسيطر تجار التجزئة الحديثة مثل السوبرماركت على منافذ البيع في المملكة لقطاع المعكرونة بكافة أنواعها حيث أنهم يمثلون أكثر من ٧٠٪ من الحصة السوقية لمنافذ البيع، وتعتبر السوبرماركت الوجهة المفضلة للمستهلكين لشراء المعكرونة. تمثل السوبرماركت ما نسبته ٤٤٪ من قطاع التجزئة الحديثة يليها الهايبر ماركت بنسبة ٢٥,١٪ ثم البقالات والمتاجر الصغيرة بنسبة ١,٢٪. أيضاً يمثل موزعو التجزئة التقليديون مثل محلات التموينات الصغيرة ما نسبته ٢٨,٩٪ من موزعي القطاع. هنالك خمسة موردين للمعكرونة في المملكة يسيطرون على ما نسبته ٩٢٪ من إجمالي السوق، من ضمنهم شركة وفرة للصناعة والتنمية، حيث تحتل الشركة المرتبة الرابعة بما نسبته ٥,٢٪ من إجمالي السوق.

سوق المنتجات الخضرية

في قطاع الفواكه والخضروات المصنعة، تمثل الفواكه والخضروات المستقرة على الرف ٧١,٨٪ من حصة السوق بينما تمثل حصة الفواكه والخضروات المجمدة نسبة ٢٨,٢٪. ويبلغ معدل النمو المركب ١,٦٪ للفواكه والخضروات المستقرة على الرف بقيمة ١,٨١٧,٧ مليون ريال سعودي ويبلغ معدل النمو المركب للفواكه والخضروات المجمدة نسبة ٢,٢٪ بقيمة ٧١٥,٣ مليون ريال سعودي. وعلى وجه الخصوص فإن بلغت قيمة سوق البطاطس المجمدة ٣٠٠,٨ مليون ريال سعودي في عام ٢٠٢١م، إذ أنه المنتج التي تركز عليه شركة وفرة، وبمعدل نمو مركب بلغ ٢,٣٪ بين عام ٢٠١٦م و٢٠٢١م. القطاع ككل تبلغ قيمة ٢,٥٣٣ مليون ريال سعودي في عام ٢٠٢١م حيث نما من ١,٩٨٨,٧ مليون ريال سعودي من عام ٢٠١٦م إلى ٢٠٢١م، بمعدل نمو مركب ٥,٠٪، ومن المتوقع أن ينمو بمعدل نمو مركب بنسبة ١,٨٪ إلى عام ٢٠٢٦م.

خلال عام ٢٠٢٠م، كان لوباء كوفيد-١٩ تأثيراً إيجابياً على الطلب على منتجات الفواكه والخضروات المصنعة، حيث ارتفعت المبيعات بأسرع معدل لها منذ ثماني سنوات، إذ أمضى المستهلكون المحليون وقتاً أطول في المنزل وقيام البعض بتخزين هذه المنتجات. كان الطلب على منتجات الفواكه والخضروات المجمدة (خاصة البطاطس المجمدة) قوياً بشكل عام، فيما انخفض بشكل ملحوظ خلال عام ٢٠٢١م، حيث تضاعف التهديد الذي يشكله وباء كورونا (كوفيد ١٩) إلى حد ما. ومن ناحية أخرى، يعتبر قطاع الخدمات الغذائية مصدراً مهماً للطلب على الفواكه والخضروات المصنعة في المملكة العربية السعودية. حيث كان يمثل الجزء الأكبر من إجمالي حجم مبيعات سوق الفواكه والخضروات قبل ظهور وباء كورونا (كوفيد ١٩). وانخفض حجم مبيعات قطاع الفواكه والخضروات لقطاع الخدمات الغذائية إلى النصف خلال عام ٢٠٢٠م تزامناً مع إغلاق منافذ الخدمات الغذائية كالمطاعم وغيرها لفترة طويلة جراء وباء كورونا (كوفيد ١٩).

سيطر تجار التجزئة الحديثة كالسوبرماركت والهايبر ماركت على منافذ البيع لقطاع الفواكه والخضروات، حيث انهم يمثلون نسبة ٦٩,٢٪ من القطاع، وتعتبر محلات السوبرماركت والهايبر ماركت الوجهتين المفضلتين للمستهلكين لشراء الفواكه والخضروات. تمثل السوبرماركت ما نسبته ٢٥,٧٪ من القطاع ثم يليها الهايبر ماركت بنسبة ٢٠,١٪ ثم البقالات والمتاجر الصغيرة بنسبة ٢,٥٪. ويمثل تجار التجزئة التقليديون، مثل محلات الخضار الصغيرة ما نسبته ٣٠,٥٪.

يستحوذ أكبر عشرة موردين للفواكه والخضروات في المملكة على نسبة ٧١,١٪ من إجمالي السوق، وتبلغ حصة شركة وفرة للصناعة والتنمية نسبة ١,٨٪ من إجمالي السوق.

سوق اللحوم والمأكولات البحرية

تبلغ قيمة مبيعات اللحوم والمأكولات البحرية المصنعة ٤,٠٨٤,١ مليون ريال سعودي في عام ٢٠٢١م حيث سجل ارتفاع معدل نمو مركب ما نسبته ٨,٧٪ من الأعوام ٢٠١٦م إلى ٢٠٢١م. مثلت اللحوم المصنعة، بما فيها اللحوم الحمراء والدواجن، ٦٨,١٪ من إجمالي السوق، بينما شكلت المأكولات البحرية المصنعة ٣٠,٨٪ من السوق في العام ذاته. تبلغ قيمة اللحوم المبردة والمجمدة ٢,٣٤٨,٤ مليون ريال سعودي بمعدل نمو مركب ٧,٢٪، حيث مثلت اللحوم الحمراء منها ٧٥٠,٧ مليون ريال سعودي ومعدل نمو مركب ٤,٧٪، في حين مثلت الدواجن ١,٥٩٧,٨ مليون ريال ومعدل نمو مركب ٨,٥٪. في حين بلغت قيمة المأكولات البحرية المصنعة ١,٦٤٠,٢ مليون ريال سعودي وسجلت معدل نمو مركب ٨,٩٪. تتمثل النسبة الأكبر من المأكولات البحرية المصنعة في المنتجات المستقرة على الرف على عكس اللحوم المصنعة، حيث تمثل المنتجات المبردة والمجمدة النسبة الأكبر للحوم المصنعة، حيث وصلت إلى أسرع معدل نمو له منذ أكثر من عقد خلال عام ٢٠٢٠م.

ساعدت المصادقية الملحوظة للمصنعين السعوديين للأغذية الحلال، وخاصة اللحوم ومنتجاتهم، في التوسع في مرافق تصنيع الأغذية في المملكة حيث يميل المستهلكون السعوديون إلى الاعتقاد بأن منتجات اللحوم المنتجة محلياً تلبى معايير حلال أعلى من المنتجات المستوردة من الدول غير الإسلامية. تتمثل منافذ بيع اللحوم المصنعة والمأكولات البحرية لقطاع التجزئة الحديثة ما نسبته ٥٦٪ من إجمالي الحصة السوقية للتوزيع، فيما تمثل السوبرماركت ما نسبة ٣٥,٩٪ من مبيعات التجزئة الحديثة ومن ثم الهايبر ماركت بنسبته ١٩,٩٪ يليهم البقالات والمتاجر الصغيرة بنسبة ١٠,١٪. ويمثل قطاع التجزئة التقليدي مثل محلات الجزارة ومحلات السمك الصغيرة ما نسبته ٤٣,٦٪. وتستحوذ شركة وفرة للصناعة والتنمية على نسبة ٠,٣٪ من إجمالي السوق.

سوق حبوب الإفطار

تبلغ قيمة سوق حبوب الإفطار ٧٧٧,٢ مليون ريال سعودي كما في عام ٢٠٢١م، حيث سجل معدل نمو مركب بنسبه ٢,٩٪ من عام ٢٠١٦م إلى ٢٠٢١م ومن المتوقع أن ينمو بمعدل نمو مركب بنسبة ١,٨٪ إلى عام ٢٠٢٦م. أيضاً في المستقبل، من المرجح أن ينمو السوق بمعدل نمو سنوي مركب يبلغ ٢,٢٪ من حيث الحجم و ١,٨٪ من حيث القيمة ليصل إلى ٣٣,٦٠٠ طن من حيث الحجم و ٨٥٠,٣ مليون ريال سعودي من ناحية القيمة. سيكون السوق مدفوعاً بالشعبية المتزايدة للعلامات التجارية السعودية، وزيادة مشاركة الإناث في القوى العاملة، والسيطرة المستمرة على الحبوب الساخنة في السوق. ارتفعت مبيعات التجزئة بنسبة ٠,٢٪ بالقيمة الحالية في عام ٢٠٢١ لتصل إلى ٧٧٧,١ مليون ريال سعودي. تعتبر الحبوب الساخنة هي الفئة الأفضل أداءً في عام ٢٠٢١م، حيث نمت مبيعات التجزئة بنسبة ١٪ بالقيمة الحالية لتصل إلى ٢٦١ مليون ريال سعودي. تحظى الحبوب الساخنة بشعبية كبيرة نسبياً بين المستهلكين المحليين، حيث تمثل ما يزيد قليلاً عن نصف مبيعات التجزئة لحبوب الإفطار في المملكة خلال عام ٢٠٢١.

سيطر تجار التجزئة الحديثة كسوبرماركت والهايبر ماركت على منافذ البيع في قطاع حبوب الإفطار حيث أنهم يمثلون ٥٩,٦٪ من حجم السوق، وتعتبر محلات السوبرماركت الوجهة المفضلة للمستهلكين لشراء حبوب الإفطار. تمثل السوبرماركت ما نسبة ٣٢,٣٪ من قطاع التجزئة الحديثة يليها الهايبر ماركت بنسبة ٢٦,٢٪ ثم البقالات والمتاجر الصغيرة بنسبة ١٪. أيضاً يمثل قطاع التجزئة التقليدي مثل محلات التومينات الصغير ما نسبة ٣٩,٣٪. وتستحوذ شركة وفرة للصناعة والتنمية على حصة تقدر بنسبة ٠,٤٪ من إجمالي السوق.

المصدر: Euromonitor International، اتحادات تجارية، مقالات صحفية، بحث داخلي الشركة

ملخص عوامل المخاطرة

هنالك عدد من المخاطر المتعلقة بهذا الإصدار الخاص بأسهم حقوق الأولوية. وقد تمت تغطية هذه المخاطر في ثلاث مجموعات رئيسية هي: المخاطر المتعلقة بنشاط الشركة وعملياتها، والمخاطر المتعلقة بالسوق والقطاع والمخاطر المتعلقة بالأسهم. وقد تمت مناقشة تلك المخاطر بالتفصيل في قسم رقم (٢) «عوامل المخاطرة» في هذه النشرة والتي ينبغي أن تدرس بعناية قبل اتخاذ القرار بالاستثمار في أسهم حقوق الأولوية موضع الطرح.

١. المخاطر المتعلقة بنشاط الشركة وعملياتها

- المخاطر المتعلقة بتلوث منتجات اللحوم
- المخاطر المتعلقة بالعيوب التصنيعية
- المخاطر المتعلقة بالمعدات والآلات المستخدمة
- المخاطر المتعلقة بسوء إدارة المخزون
- المخاطر المتعلقة بحدوث أعطال في مصانع الشركة
- المخاطر المتعلقة بتوزيع ونقل منتجات الشركة
- المخاطر المتعلقة بتوفر وارتفاع أسعار المواد الخام
- المخاطر المتعلقة بالخسائر المتراكمة
- المخاطر المتعلقة بالمواقع المستأجرة
- المخاطر المتعلقة بتفشي الأمراض المعدية أو غيرها مما يهدد الصحة العامة بما في ذلك الانتشار العالمي المستمر لجائحة فيروس كورونا (COVID-19)
- المخاطر المتعلقة بعدم استخراج أو عدم تجديد التراخيص والشهادات
- المخاطر المتعلقة بعدم الالتزام بمعايير الجودة والمواصفات المطلوبة من قبل العملاء
- المخاطر المتعلقة بالعقود المبرمة مع الغير
- المخاطر المتعلقة بعدم وجود عقود توريد موقعة مع بعض الموردين الرئيسيين
- المخاطر المتعلقة بالحصول على شهادة المنتجات المذبوحة بالطريقة الإسلامية (حلال) من قبل الموردين
- المخاطر المتعلقة بأنظمة التشغيل وتقنية المعلومات
- المخاطر المتعلقة بالتعاملات مع الأطراف ذات العلاقة
- المخاطر المرتبطة باستحقاقات الزكاة الشرعية القائمة والمحتملة
- المخاطر المتعلقة بالرأي المتحفظ لمراجع الحسابات القانوني
- المخاطر المتعلقة بعدم تأكد مراجع الحسابات الجوهري حول استمرارية الشركة
- المخاطر المتعلقة بالالتزامات المحتملة
- المخاطر المتعلقة بمصادر التمويل
- المخاطر المتعلقة بتوفر التمويل مستقبلاً
- المخاطر المتعلقة بانخفاض مستويات السيولة ورأس المال العامل
- المخاطر المتعلقة بالائتمان والتحصيل
- المخاطر المتعلقة بتطبيق تطورات للمعايير المحاسبية الدولية أو بتطبيق معايير محاسبية دولية جديدة (IFRS) في المستقبل
- المخاطر المتعلقة بالاعتماد على العناصر البشرية المهمة
- المخاطر المتعلقة بأخطاء الموظفين أو سوء سلوكهم
- المخاطر المتعلقة بالاعتماد على الموظفين غير السعوديين
- المخاطر المتعلقة بالرسوم الحكومية المطبقة على الموظفين غير السعوديين
- مخاطر توظيف الوظائف «السعودة»
- المخاطر المتعلقة بإدارة رأس المال
- المخاطر المتعلقة بقرارات الإدارة
- المخاطر المتعلقة بعدم نجاح استراتيجية التوسع
- المخاطر المتعلقة بالتأخر في تنفيذ المشاريع المستقبلية
- المخاطر المتعلقة بزيادة التكاليف الرأسمالية لتنفيذ المشاريع المستقبلية عن القيمة المتوقعة
- المخاطر المتعلقة بعزل أعضاء مجلس الإدارة السابقين وعدم إبراء ذمة أعضاء مجلس الإدارة للعام ٢٠٢٠م

- مخاطر التقاضي والدعاوى القانونية
- المخاطر المتعلقة بكفاية التغطية التأمينية
- المخاطر المتعلقة بالعلامات التجارية
- المخاطر المتعلقة بفرض الغرامة المتعلقة بمخالفة قوانين العمل
- المخاطر المتعلقة بتطبيق نظام الشركات
- المخاطر المتعلقة بعدم الالتزام بالقواعد واللوائح والسياسات ذات الصلة بحوكمة الشركة
- المخاطر المتعلقة بتعليق تداول أسهم الشركة أو من قبل هيئة السوق المالية
- المخاطر المتعلقة بالقيود على البيانات والتقارير المالية

٢. المخاطر المتعلقة بالسوق والقطاع

- المخاطر المتعلقة بالمعايير المحددة بموجب الأنظمة واللوائح التي ترعى نشاط الشركة
- المخاطر المتعلقة بسحب التراخيص الصناعية ورخص التشغيل والتصاريح البيئية
- المخاطر المتعلقة بالأداء الاقتصادي للمملكة
- المخاطر المتعلقة بارتفاع سعر الطاقة والمياه
- المخاطر المتعلقة بتأثر عمليات الشركة بالمخاطر الاقتصادية في المملكة
- المخاطر المتعلقة بعدم الاستقرار السياسي والاقتصادي في المنطقة
- المخاطر المتعلقة بفرض النمو
- المخاطر المتعلقة بالمنافسة
- المخاطر المتعلقة بحدوث الكوارث الطبيعية
- المخاطر المتعلقة بالتغيرات في الأنظمة والقوانين ذات العلاقة
- المخاطر المتعلقة بالرسوم الحكومية المطبقة على الموظفين غير السعوديين
- المخاطر المتعلقة بتغيير آلية احتساب الزكاة وضريبة الدخل
- المخاطر المتعلقة بتطبيق ضريبة القيمة المضافة (VAT)
- المخاطر المتعلقة بفرض رسوم أو ضرائب جديدة
- المخاطر المتعلقة بتقلب أسعار صرف العملات
- المخاطر المتعلقة بموسمية الأعمال

٣. المخاطر المتعلقة بالأسهم

- مخاطر متعلقة بالتذبذبات المحتملة في سعر السهم
- المخاطر المرتبطة بالتذبذب المحتمل في سعر الحقوق الأولوية
- المخاطر المتعلقة بعدم ربحية أو بيع الحقوق الأولوية
- مخاطر نقص الطلب على حقوق الأولوية وأسهم الشركة
- مخاطر المضاربة في حقوق الأولوية
- مخاطر انخفاض نسبة الملكية
- مخاطر عدم ممارسة حقوق الاكتتاب في الوقت المناسب
- مخاطر توزيع الأرباح لحاملي الأسهم
- مخاطر بيع عدد كبير من الأسهم
- المخاطر المتعلقة بإصدار أسهم جديدة
- المخاطر المتعلقة بالبيانات المستقبلية
- المخاطر المتعلقة بانخفاض الطلب على حقوق الأولوية وأسهم الشركة

ملخص المعلومات المالية

إن ملخص المعلومات المالية الوارد أدناه مبني على القوائم المالية المراجعة للشركة للسنوات المالية المنتهية في ٣١ ديسمبر ٢٠١٨م و٢٠١٩م و٢٠٢٠م والفترة المالية المنتهية في ٣٠ سبتمبر ٢٠٢١م والإيضاحات المرفقة بها .

تم إعداد القوائم المالية المراجعة للشركة للسنوات المالية المنتهية في ٣١ ديسمبر ٢٠١٨م و٢٠١٩م و٢٠٢٠م وفقاً للمعايير الدولية للتقارير المالية (IFRS) المعتمدة في المملكة العربية السعودية والمعايير والإصدارات التي اعتمدها الهيئة السعودية للمراجعين والمحاسبين (SOCPA).

وقد تمت مراجعة القوائم المالية للسنوات المالية المنتهية في ٣١ ديسمبر ٢٠١٨م و٢٠١٩م و٢٠٢٠م من قبل شركة العظم والسديري وآل الشيخ وشركاؤهم محاسبون ومراجعون قانونيون – عضو كرو الدولية، وبالنسبة للقوائم المالية للفترة المالية المنتهية في ٣٠ سبتمبر ٢٠٢١م، فقد تمت مراجعتها من قبل شركة سليمان عبد الله الخراشي وشركاه محاسبون ومراجعون قانونيون .

هذا وتقوم الشركة بإصدار بياناتها المالية بالريال السعودي .

قائمة المركز المالي:

التغير لفترة المتغير لفترة ٢٠٢٠م-٢٠٢١م	فترة التسمية أشهر المنتهية في ٣٠ سبتمبر ٢٠٢١م	فترة التسمية أشهر المنتهية في ٣٠ سبتمبر ٢٠٢٠م	نمو مركب (٢٠١٨م-٢٠٢٠م)	نمو سنوي (٢٠١٩م-٢٠٢٠م)	نمو سنوي (٢٠١٨م-٢٠١٩م)	السنة المالية المنتهية في ٣١ ديسمبر ٢٠٢٠م	السنة المالية المنتهية في ٣١ ديسمبر ٢٠١٩م	السنة المالية المنتهية في ٣١ ديسمبر ٢٠١٨م	ريال سعودي
%١٤,٨-	٩٤,٠٢٢,٥٧٤	١١٠,٣٠٦,٢٢٣	%٦-	%٥,٨-	%٥,٣-	١١٠,٣٠٦,٢٢٣	١١٧,١٥٢,٥١٥	١٢٣,٧١٩,٦٦٧	مجموع الموجودات غير المتداولة
%٣٣,٤	٦٢,٩٦٢,٦٣٥	٥١,٠١٧,٠١٩	%١	%٨,٨	%٥,٨-	٥١,٠١٧,٠١٩	٤٦,٨٩٣,٨٤٣	٤٩,٨٠٢,٥٠٨	مجموع الموجودات المتداولة
%٢,٧-	١٥٦,٩٨٥,٢٠٩	١٦١,٣٢٣,٢٤٢	%٤-	%١,٧-	%٥,٥-	١٦١,٣٢٣,٢٤٢	١٦٤,٠٤٦,٣٥٨	١٧٣,٥٢٢,١٧٥	مجموع الموجودات
%١٤,٢-	٢٧,٥٦٦,١٠٥	٣٢,١٧٤,٥٤٧	%٣٦	%٣٠,٩-	%١٣٣,٢	٣٢,١٢٤,٥٤٧	٤٠,٦٣٧,٩٦٦	١٧,٤٣٧,٢٤٠	مجموع المطلوبات غير المتداولة
%٧,٠	٧١,٥٢٥,٩٢٣	٦٦,٨٥٣,٧٤٩	%١٠	%٤٠,١	%١٢,٩-	٦٦,٨٥٣,٧٤٩	٤٧,٧١٢,٤٠١	٥٤,٥٧٣,٥٠٦	مجموع المطلوبات المتداولة
%٠,١	٩٩,٠٩٢,٠٢٨	٩٨,٩٧٨,٢٩٦	%١٧	%١٢,٠	%٢٢,٧	٩٨,٩٧٨,٢٩٦	٨٨,٣٥٠,٣٦٧	٧٢,٠٠٠,٧٤٦	مجموع المطلوبات
%٧,١-	٥٧,٨٩٣,١٨١	٦٢,٣٤٤,٩٤٦	%٢٢-	%١٧,٦-	%٢٥,٤-	٦٢,٣٤٤,٩٤٦	٧٥,٦٩٥,٩٩١	١٠١,٥٢١,٤٢٩	مجموع حقوق المساهمين
%٢,٧-	١٥٦,٩٨٥,٢٠٩	١٦١,٣٢٣,٢٤٢	%٤-	%١,٧-	%٥,٥-	١٦١,٣٢٣,٢٤٢	١٦٤,٠٤٦,٣٥٨	١٧٣,٥٢٢,١٧٥	مجموع المطلوبات وحقوق المساهمين

المصدر: التوائم المالية لشركة وقرة للصناعة والتنمية للسنوات المالية المنتهية بتاريخ ٣١ ديسمبر ٢٠١٨م و٢٠١٩م و٢٠٢٠م والتوائم المالية الأولية للفترة المنتهية في ٣٠ سبتمبر ٢٠٢٠م و٢٠٢١م

قائمة الدخل:

التغير المتغير ٢٠٢٠م-٢٠٢١م	فترة التسعة أشهر المنتهية في ٣٠ سبتمبر ٢٠٢١م	فترة التسعة أشهر المنتهية في ٣٠ سبتمبر ٢٠٢٠م	نمو مركب ٢٠١٨م-٢٠٢٠م (%)	نمو سنوي ٢٠١٩م-٢٠٢٠م (%)	نمو سنوي ٢٠١٨م-٢٠١٩م (%)	السنة المالية المنتهية في ٣١ ديسمبر ٢٠٢٠م	السنة المالية المنتهية في ٣١ ديسمبر ٢٠١٩م	السنة المالية المنتهية في ٣١ ديسمبر ٢٠١٨م	ريال سعودي
%٥,٢-	٥٢,٦٨٨,٠٨٤	٦٢,١٤٨,٦٢٠	%٢,٠-	%١,٢	%٣,٤	٨٣,٧٧٧,٨٥٣	٨٢,٨١٦,٩٦٦	٨٠,١٣١,٩٧٢	المبيعات
%٥,٣-	(٤٢,٠٠٦,٧٦٣)	(٤٤,٣٤٩,١٤٤)	%٢,٠-	%٢,٦-	%١,٣-	(٦٤,٣٦٣,٤٢٣)	(٦٦,٠٥٨,١٦٦)	(٦٦,٩٥٢,٤٨٨)	تكلفة المبيعات
%٣١٩,٩	(٦,١٩٢,٢٦٣)	(١,٤٧٧,٨٣٠)	%٣٠,٧-	%٣٨,٠-	%٢٢,٥-	(٦,٤٩٤,٥٧٧)	(١٠,٤٨٢,٠٥٢)	(١٣,٥٢٨,٩١٧)	ربح (خسارة) التشغيل
%٣٣١	(٣,٩٢٢,٨٤٠)	(١,١٨٣,٠٧٥)	%٣٧,٣-	%٦٣,٢-	%٦,٩	(٨,٨٥٦,١٩١)	(٣٤,٠٨٠,٩٧١)	(٢٢,٥٢٩,٧٥٤)	صافي دخل (خسارة) قبل الرياسة
%٣٣,٨-	(٥٩٥,٤٦٣)	(٩٠٠,٠٠٠)	%٥,٨-	%١٧٣,٤	%٦٧,٥-	(٣,٥٢٢,٨٩٧)	(١,٢٨٨,٧٦٢)	(٣,٩٧١,٤٠٨)	الرياسة
%١١٦,٩	(٤,٥١٨,٣٠٢)	(٢,٠٨٣,٠٧٥)	%٣١,٧-	%٥١,٣-	%٤,٣-	(١٢,٣٧٩,٠٨٨)	(٢٥,٣٦٩,٧٣٣)	(٢٦,٥٠١,١٦٢)	صافي الربح (الخسارة) للفترة

المصدر: القوائم المالية لشركة وفترة للصناعة والتنمية للسنوات المالية المنتهية بتاريخ ٣١ ديسمبر ٢٠١٨م و٢٠١٩م و٢٠٢٠م والقوائم المالية الأولية للفترة المنتهية في ٣٠ سبتمبر ٢٠٢٠م و٢٠٢١م

قائمة التدفقات النقدية:

فترة التسعة أشهر المنتهية في ٣٠ سبتمبر ٢٠٢١م	فترة التسعة أشهر المنتهية في ٣٠ سبتمبر ٢٠٢٠م	السنة المالية المنتهية في ٣١ ديسمبر ٢٠٢٠م	السنة المالية المنتهية في ٣١ ديسمبر ٢٠١٩م	السنة المالية المنتهية في ٣١ ديسمبر ٢٠١٨م	ريال سعودي
٤,٥٢٧,٦٤٧	٣,٣٠٥,٠٤٤	٢,٥٢٠,٠٩٠	١,٨٤٤,١١٢	٤,٢٣٦,١٨٠	صافي النقد الناتج من/ (المستخدم في) الأنشطة التشغيلية
١٠,٤٣١,١٦٢	(١,٢٣١,٧٥٧)	(١,٥٨٠,٣١٥)	(٣,٤٧٨,٣٣٥)	(٢,١٧٥,٣٦٣)	صافي النقد الناتج من/ (المستخدم في) الأنشطة الاستثمارية
(١,٣٥٧,٦٩٥)	(١,١٦١,٨٢٣)	(٢٧١,٧٧١)	(٦٥٦,٠٢٣)	(٣,٥٣٦,٤٧٣)	صافي النقد الناتج من/ (المستخدم في) الأنشطة التمويلية
١٣,٦٠١,١١٤	٩١١,٤٦٤	٦٦٨,٠٠٤	(٢,٢٩٠,٢٤٦)	(١,٤٧٥,٦٢٠)	صافي التغير في النقد وما في حكمه للسنة/الفترة
٢,٣٩١,٨٨٠	١,٧٢٣,٨٧٦	١,٧٢٣,٨٧٦	٤,٠١٤,١٢٢	٥,٤٨٩,٧٤٢	النقد وما في حكمه في بداية السنة/الفترة
١٥,٩٩٢,٩٩٤	٢,٦٣٥,٣٤٠	٢,٣٩١,٨٨٠	١,٧٢٣,٨٧٦	٤,٠١٤,١٢٢	النقد وما في حكمه في نهاية السنة/الفترة

المصدر: القوائم المالية لشركة وفترة للصناعة والتنمية للسنوات المالية المنتهية بتاريخ ٣١ ديسمبر ٢٠١٨م و٢٠١٩م و٢٠٢٠م والقوائم المالية الأولية للفترة المنتهية في ٣٠ سبتمبر ٢٠٢٠م و٢٠٢١م

مؤشرات الأداء الرئيسية:

فترة التسعة أشهر المنتهية في ٣٠ سبتمبر ٢٠٢١م	فترة التسعة أشهر المنتهية في ٣٠ سبتمبر ٢٠٢٠م	السنة المالية المنتهية في ٣١ ديسمبر ٢٠٢٠م	السنة المالية المنتهية في ٣١ ديسمبر ٢٠١٩م	السنة المالية المنتهية في ٣١ ديسمبر ٢٠١٨م	نسبة مئوية
٪١١,٧٥-	٪٢,٢٨-	٪٧,٨-	٪١٢,٧-	٪١٦,٩-	هامش الربح التشغيلي
٪٨,٥٨-	٪٣,٣٥	٪١٤,٨-	٪٣٠,٦-	٪٣٣,١-	هامش الربح
٪٢,٨٨-	٪١,١٨-	٪٧,٧-	٪١٥,٥-	٪١٥,٣-	العائد على الموجودات
٪٧,٨٠-	٪٢,٧٢-	٪١٩,٩-	٪٣٣,٥-	٪٢٦,١-	العائد على حقوق الملكية (%)
٪١٧١,١٦	٪١٣٧,٦٥-	٪٤٤,٩	٪٣٧,٠	٪٢٧,٦	نسبة الدين إلى حقوق الملكية

المصدر: القوائم المالية لشركة وفترة للصناعة والتنمية للسنوات المالية المنتهية بتاريخ ٣١ ديسمبر ٢٠١٨م و٢٠١٩م و٢٠٢٠م والقوائم المالية الأولية للفترة المنتهية في ٣٠ سبتمبر ٢٠٢٠م و٢٠٢١م

جدول المحتويات

١١	١- التعريفات والمصطلحات
١٩	٢- عوامل المخاطرة
٢٠	١-٢ المخاطر المتعلقة بنشاط الشركة وعملياتها
٢٠	١-٢-٢ المخاطر المتعلقة بتلوث منتجات اللحوم
٢١	٢-٢-٢ المخاطر المتعلقة بالعيوب التصنيعية
٢١	٣-٢-٢ المخاطر المتعلقة بالمعدات والآلات المستخدمة
٢١	٤-٢-٢ المخاطر المتعلقة بسوء إدارة المخزون
٢٢	٥-٢-٢ المخاطر المتعلقة بحدوث أعطال في مصانع الشركة
٢٢	٦-٢-٢ المخاطر المتعلقة بتوزيع ونقل منتجات الشركة
٢٢	٧-٢-٢ المخاطر المتعلقة بتوفر وارتفاع أسعار المواد الخام
٢٣	٨-٢-٢ المخاطر المتعلقة بالخسائر المتراكمة
٢٤	٩-٢-٢ المخاطر المتعلقة بالمواقع المستأجرة
	١٠-٢-٢ المخاطر المتعلقة بتفشي الأمراض المعدية أو غيرها مما يهدد الصحة العامة بما في ذلك الانتشار العالمي المستمر لجائحة فيروس كورونا (١٩-COVID)
٢٤	١١-٢-٢ المخاطر المتعلقة بعدم استخراج أو عدم تجديد التراخيص والشهادات
٢٥	١٢-٢-٢ المخاطر المتعلقة بعدم الالتزام بمعايير الجودة والمواصفات المطلوبة من قبل العملاء
٢٦	١٣-٢-٢ المخاطر المتعلقة بالعقود المبرمة مع الغير
٢٦	١٤-٢-٢ المخاطر المتعلقة بعدم وجود عقود توريد موقعة مع بعض الموردين الرئيسيين
	١٥-٢-٢ المخاطر المتعلقة بالحصول على شهادة المنتجات المذبوحة بالطريقة الإسلامية (حلال) من قبل الشركة والموردين
٢٦	١٦-٢-٢ المخاطر المتعلقة بأنظمة التشغيل وتقنية المعلومات
٢٧	١٧-٢-٢ المخاطر المتعلقة بالتعاملات مع الأطراف ذات العلاقة
٢٧	١٨-٢-٢ المخاطر المرتبطة باستحقاقات الزكاة الشرعية القائمة والمحتملة
٢٨	١٩-٢-٢ المخاطر المتعلقة بالرأي المتحفظ لمراجع الحسابات القانوني
٢٨	٢٠-٢-٢ المخاطر المتعلقة بعدم تأكد مراجع الحسابات الجوهري حول استمرارية الشركة
٢٩	٢١-٢-٢ المخاطر المتعلقة بالالتزامات المحتملة
٢٩	٢٢-٢-٢ المخاطر المتعلقة بمصادر التمويل
٢٩	٢٣-٢-٢ المخاطر المتعلقة بتوفر التمويل مستقبلاً
٣٠	٢٤-٢-٢ المخاطر المتعلقة بانخفاض مستويات السيولة ورأس المال العامل
٣٠	٢٥-٢-٢ المخاطر المتعلقة بالائتمان والتحويل
	٢٦-٢-٢ المخاطر المتعلقة بتطبيق تطورات للمعايير المحاسبية الدولية أو بتطبيق معايير محاسبية دولية جديدة
٣٠	IFRS) في المستقبل
٣١	٢٧-٢-٢ المخاطر المتعلقة بالاعتماد على العناصر البشرية المهمة

جدول المحتويات

٣١	المخاطر المتعلقة بأخطاء الموظفين أو سوء سلوكهم
٣١	المخاطر المتعلقة بالاعتماد على الموظفين غير السعوديين
٣١	المخاطر المتعلقة بالرسوم الحكومية المطبقة على الموظفين غير السعوديين
٣٢	مخاطر توظيف الوظائف «السعودية»
٣٣	المخاطر المتعلقة بإدارة رأس المال
٣٣	المخاطر المتعلقة بقرارات الإدارة
٣٣	المخاطر المتعلقة بعدم نجاح استراتيجية التوسع
٣٣	المخاطر المتعلقة بالتأخر في تنفيذ المشاريع المستقبلية
٣٣	المخاطر المتعلقة بزيادة التكاليف الرأسمالية لتنفيذ المشاريع المستقبلية عن القيمة المتوقعة
٣٤	المخاطر المتعلقة بعزل أعضاء مجلس الإدارة السابقين وعدم إبراء ذمة أعضاء مجلس الإدارة للعام ٢٠٢٠م
٣٤	مخاطر التقاضي والدعاوى القانونية
٣٥	المخاطر المتعلقة بكفاية التغطية التأمينية
٣٥	المخاطر المتعلقة بالعلامات التجارية
٣٥	المخاطر المتعلقة بفرض الغرامة المتعلقة بمخالفة قوانين العمل
٣٥	المخاطر المتعلقة بتطبيق نظام الشركات
٣٦	المخاطر المتعلقة بعدم الالتزام بالقواعد واللوائح والسياسات ذات الصلة بحوكمة الشركة
٣٧	المخاطر المتعلقة بتعليق تداول أسهم الشركة أو من قبل هيئة السوق المالية
٣٧	المخاطر المتعلقة بالقيود على البيانات والتقارير المالية
٣٧	٢-٢ المخاطر المتعلقة بالسوق والقطاع
٣٧	١-٢-٢ المخاطر المتعلقة بالمعايير المحددة بموجب الأنظمة واللوائح التي ترعى نشاط الشركة
٣٨	٢-٢-٢ المخاطر المتعلقة بسحب التراخيص الصناعية ورخص التشغيل والتصاريح البيئية
٣٩	٣-٢-٢ المخاطر المتعلقة بالأداء الاقتصادي للمملكة
٣٩	٤-٢-٢ المخاطر المتعلقة بارتفاع سعر الطاقة والمياه
٣٩	٥-٢-٢ المخاطر المتعلقة بتأثر عمليات الشركة بالمخاطر الاقتصادية في المملكة
٣٩	٦-٢-٢ المخاطر المتعلقة بعدم الاستقرار السياسي والاقتصادي في المنطقة
٣٩	٧-٢-٢ المخاطر المتعلقة بفرص النمو
٤٠	٨-٢-٢ المخاطر المتعلقة بالمنافسة
٤٠	٩-٢-٢ المخاطر المتعلقة بحدوث الكوارث الطبيعية
٤٠	١٠-٢-٢ المخاطر المتعلقة بالتغيرات في الأنظمة والقوانين ذات العلاقة
٤٠	١١-٢-٢ المخاطر المتعلقة بالرسوم الحكومية المطبقة على الموظفين غير السعوديين
٤١	١٢-٢-٢ المخاطر المتعلقة بتغيير آلية احتساب الزكاة وضرورية الدخل
٤١	١٣-٢-٢ المخاطر المتعلقة بتطبيق ضريبة القيمة المضافة (VAT)
٤٢	١٤-٢-٢ المخاطر المتعلقة بفرض رسوم أو ضرائب جديدة
٤٢	١٥-٢-٢ المخاطر المتعلقة بتقلب أسعار صرف العملات

جدول المحتويات

٤٢	١٦-٢-٢ المخاطر المتعلقة بموسمية الأعمال
٤٢	٣-٢ المخاطر المتعلقة بالأسهم
٤٢	١-٣-٢ مخاطر متعلقة بالتذبذبات المحتملة في سعر السهم
٤٢	٢-٣-٢ المخاطر المرتبطة بالتذبذبات المحتملة في سعر الحقوق الأولوية
٤٢	٣-٣-٢ المخاطر المتعلقة بعدم ربحية أو بيع الحقوق الأولوية
٤٣	٤-٣-٢ مخاطر نقص الطلب على حقوق الأولوية وأسهم الشركة
٤٣	٥-٣-٢ مخاطر المضاربة في حقوق الأولوية
٤٣	٦-٣-٢ مخاطر انخفاض نسبة الملكية
٤٣	٧-٣-٢ مخاطر عدم ممارسة حقوق الاكتتاب في الوقت المناسب
٤٣	٨-٣-٢ مخاطر توزيع الأرباح لحاملي الأسهم
٤٤	٩-٣-٢ مخاطر بيع عدد كبير من الأسهم
٤٤	١٠-٣-٢ المخاطر المتعلقة بإصدار أسهم جديدة
٤٤	١١-٣-٢ المخاطر المتعلقة بالبيانات المستقبلية
٤٤	١٢-٣-٢ المخاطر المتعلقة بانخفاض الطلب على حقوق الأولوية وأسهم الشركة

٤٦ - ٣- خلفية عن الشركة وطبيعة أعمالها

٤٦	١-٣ نبذة عن الشركة
٤٦	٢-٣ تاريخ الشركة وأهم التطورات في هيكل رأس مالها
٤٧	٣-٣ الأنشطة الرئيسية للشركة
٤٩	٤-٣ فروع الشركة
٥١	٥-٣ النشاط الاستثماري
٥٢	٦-٣ كبار مساهمي الشركة
٥٢	٧-٣ رؤية الشركة
٥٢	٨-٣ رسالة الشركة
٥٢	٩-٣ استراتيجية الشركة
٥٢	١٠-٣ نواحي القوة والميزات التنافسية للشركة
٥٢	١١-٣ انقطاع الأعمال
٥٢	١٢-٣ الموظفون والسعودة

٥٥ - ٤- الهيكل التنظيمي للشركة

٥٥	١-٤ الهيكل التنظيمي
٥٦	٢-٤ مجلس الإدارة
٥٧	٣-٤ المناصب الإلزامية في مجلس الإدارة
٥٨	٤-٤ لجان مجلس الإدارة
٥٨	١-٤-٤ لجنة المراجعة
٥٨	١-٤-٤ مهام واختصاصات وصلاحيات لجنة المراجعة
٦٠	٢-٤-٤ لجنة المكافآت والترشيحات

جدول المحتويات

٦١	٣-٤-٤ اللجنة التنفيذية
٦٢	٥-٤ الإدارة التنفيذية
٦٤	٦-٤ تعويضات ومكافآت أعضاء مجلس الإدارة وكبار التنفيذيين
٦٤	٧-٤ الموظفون
٦٤	١٧-٤ برامج الأسهم للموظفين القائمة قبل تقديم طلب التسجيل وطرح الأوراق المالية الخاضعة لهذه النشرة
٦٤	٢٧-٤ ترتيبات تشرك الموظفين في رأس المال
٦٦	٥- المعلومات المالية ومناقشة وتحليل الإدارة
٦٦	١-٥ مقدمة
٦٦	٢-٥ إقرار أعضاء مجلس الإدارة بشأن القوائم المالية
٦٧	٣-٥ الرأي المتحفظ للمراجع القانوني عن القوائم المالية
٦٧	٤-٥ السياسات المحاسبية الهامة
٧٨	٥-٥ نتائج العمليات
٧٨	١-٥-٥ قوائم الدخل
١١٣	٢-٥-٥ قائمة المركز المالي
١٤١	٣-٥-٥ قائمة التدفقات النقدية
١٤٦	٦- استخدام متحصلات الطرح والمشاريع المستقبلية
١٤٦	١-٦ صافي متحصلات الطرح
١٤٦	٢-٦ استخدام متحصلات الطرح
١٥٠	٧- إفادات الخبراء
١٥٢	٨- إقرارات أعضاء مجلس الإدارة
١٥٤	٩- المعلومات القانونية
١٥٤	١-٩ مقدمة عن الشركة وأبرز التغييرات التي طرأت عليها
١٥٤	١-٩ الاسم التجاري
١٥٤	٢-٩ تأسيس الشركة ومراحل تطور رأس المال
١٥٥	٣-٩ كبار المساهمين
١٥٥	٤-٩ المقر الرئيسي
١٥٥	٥-٩ مدة الشركة
١٥٦	٦-٩ النظام الأساسي
١٥٦	٧-٩ نشاط الشركة
١٥٦	٨-٩ الإدارة
١٦٢	٢-٩ التراخيص والتصاريح التي حصلت عليها الشركة
١٦٢	١-٢-٩ التراخيص والشهادات والموافقات المتعلقة بالمقر الرئيسي
١٦٤	٢-٢-٩ فروع الشركة ونقاط البيع
١٦٦	٣-٩ الشركات التابعة
١٦٧	٤-٩ الالتزامات المستمرة التي تفرضها الجهات الحكومية على الشركة بصفتها صاحب الترخيص
١٦٧	١-٤-٩ الالتزامات المستمرة حسب متطلبات وزارة التجارة

جدول المحتويات

١٦٧	الالتزامات المستمرة حسب متطلبات هيئة الزكاة والضريبة والجمارك
١٦٨	الالتزامات المستمرة حسب متطلبات وزارة الموارد البشرية والتنمية الاجتماعية
١٧٠	الالتزامات المستمرة حسب متطلبات المؤسسة العامة للتأمينات الاجتماعية
١٧١	الالتزامات المستمرة حسب متطلبات هيئة السوق المالية
١٧٧	الالتزامات المستمرة حسب متطلبات وزارة الشؤون البلدية والقروية والإسكان
١٧٨	الالتزامات المستمرة حسب متطلبات الهيئة العامة للغذاء والدواء
١٧٩	الالتزامات المستمرة حسب متطلبات وزارة الصناعة والثروة المعدنية
١٨٠	الالتزامات المستمرة بحسب متطلبات الهيئة السعودية للمدن الصناعية ومناطق التقنية («مُدن»)
١٨١	الالتزامات المستمرة حسب متطلبات المركز الوطني للرقابة على الالتزام البيئي* («المركز»)
١٨٢	٥-٩ ملخص العقود الجوهرية
١٨٢	١-٥-٩ عقود وتعاملات مع الأطراف ذات العلاقة
١٨٤	٢-٥-٩ عقود الايجار
١٨٦	٣-٥-٩ عقود التوريد
١٨٩	٤-٥-٩ عقود تسويق منتجات الشركة
١٩٥	٧-٩ عقارات الشركة
١٩٧	٨-٩ التقاضي
١٩٩	٩-٩ العلامات التجارية
٢٠١	١٠-٩ التأمين
٢٠٢	١١-٩ المعلومات الجوهرية التي تغيرت منذ موافقة الهيئة على آخر نشرة إصدار أسهم
٢٠٢	١٢-٩ إقرارات أعضاء مجلس الإدارة فيما يتعلق بالمعلومات القانونية

١٠- تغطية الاككتاب

٢٠٤	١٠-١ متعهد التغطية
٢٠٤	٢٠-١ ملخص اتفاقية التعهد بالتغطية

١١- الإعفاءات

١٢- المعلومات المتعلقة بالأسهم وأحكام الطرح وشروطه

٢٠٨	١-١٢ الطرح
٢٠٨	٢-١٢ كيفية التقدم بطلب الاككتاب في أسهم حقوق الأولوية (الأسهم الجديدة)
٢٠٨	٣-١٢ طلب الاككتاب
٢٠٩	٤-١٢ مرحلة التداول والاككتاب وفترة الطرح المتبقي
٢١٠	٥-١٢ الأشخاص المستحقون غير المشاركين في الاككتاب في الأسهم الجديدة
٢١٠	٦-١٢ التخصيص
٢١٠	٧-١٢ نشرة الإصدار التكميلية
٢١١	٨-١٢ تعليق أو إلغاء الطرح
٢١١	٩-١٢ أسئلة وأجوبة عن حقوق الأولوية
٢١٤	١٠-١٢ القرارات والموافقات التي ستطرح الأسهم بموجبها

جدول المحتويات

٢١٥	١١-١٢ بنود متفرقة
٢١٥	١٢-١٢ إفادة عن أي ترتيبات قائمة لمنع التصرف في أسهم معينة
٢١٧	١٣- التغيرات في سعر السهم نتيجة لزيادة رأس المال
٢١٩	١٤- التعهدات الخاصة بالاكتتاب
٢١٩	١-١٤ نبذة حول طلب وتعهدات الاكتتاب
٢١٩	٢-١٤ عمليات التخصيص
٢١٩	٣-١٤ مجموعة تداول السعودية (تداول)
٢٢٠	٤-١٤ تداول أسهم الشركة في سوق الأسهم السعودي
٢٢٢	١٥- المستندات المتاحة للمعاينة
٢٢٢	١-١٥ المستندات الخاصة بالتأسيس ونظام الشركة
٢٢٢	٢-١٥ الموافقات المتعلقة بالطرح
٢٢٢	٣-١٥ التقارير والخطابات والمستندات
٢٢٢	٤-١٥ البيانات المالية

الجداول

٣٦	الجدول رقم (١): مواد لائحة الحوكمة التي لم تلتزم بها الشركة
٤٩	الجدول رقم (٢): فروع شركة وفرة للصناعة والتنمية
٥١	الجدول رقم (٣): الاستثمارات في الشركات الأخرى
٥٣	الجدول رقم (٤): توزيع أعداد موظفي الشركة لآخر ثلاث سنوات (٢٠١٨م، ٢٠١٩م و٢٠٢٠م) وحتى تاريخ ٣٠/٩/٢٠٢١م
٥٣	الجدول رقم (٥): توزع أعداد موظفي الشركة بحسب بيانات الجهات الحكومية
٥٧	الجدول رقم (٧): ملخص عن قرارات التعيين في المناصب الإلزامية
٥٨	الجدول رقم (٨): عدد اجتماعات مجلس الإدارة خلال آخر ثلاث سنوات وحتى تاريخ نشرة الإصدار
٥٨	الجدول رقم (٩): أعضاء لجنة المراجعة
٥٩	الجدول رقم (١٠): عدد اجتماعات لجنة المراجعة خلال آخر ثلاث سنوات
٦٠	الجدول رقم (١١): أعضاء لجنة المكافآت والترشيحات
٦١	الجدول رقم (١٢): عدد اجتماعات لجنة المكافآت والترشيحات خلال آخر ثلاث سنوات
٦١	الجدول رقم (١٣): أعضاء اللجنة التنفيذية
٦٢	الجدول رقم (١٤): عدد اجتماعات اللجنة التنفيذية خلال آخر ثلاث سنوات
٦٢	الجدول رقم (١٥): موظفي الإدارة التنفيذية
٦٤	الجدول رقم (١٦): تعويضات ومكافآت أعضاء مجلس الإدارة وكبار التنفيذيين
٧٠	الجدول رقم (١٧): نسب الاستهلاك السنوية المقدره للممتلكات والآلات والمعدات:
٧٩	الجدول رقم (١٨): قائمة الدخل الشامل للسنوات المالية المنتهية في ٣١ ديسمبر ٢٠١٨م و٢٠١٩م و٢٠٢٠م وفترة التسعة أشهر المنتهية في ٣٠ سبتمبر ٢٠٢٠م و٢٠٢١م.
٨٢	الجدول رقم (١٩): مؤشرات الأداء الرئيسية للسنوات المالية المنتهية في ٣١ ديسمبر ٢٠١٨م و٢٠١٩م و٢٠٢٠م وفترة التسعة أشهر المنتهية في ٣٠ سبتمبر ٢٠٢٠م و٢٠٢١م.
٨٨	الجدول رقم (٢٠): المبيعات بحسب المصنع للسنوات المالية المنتهية في ٣١ ديسمبر ٢٠١٨م و٢٠١٩م و٢٠٢٠م وفترة التسعة أشهر المنتهية في ٣٠ سبتمبر ٢٠٢٠م و٢٠٢١م.
٩٣	الجدول رقم (٢١): المبيعات بحسب قناة التوزيع للسنوات المالية المنتهية في ٣١ ديسمبر ٢٠١٨م و٢٠١٩م و٢٠٢٠م وفترة التسعة أشهر المنتهية في ٣٠ سبتمبر ٢٠٢٠م و٢٠٢١م.
٩٧	الجدول رقم (٢٢): تكلفة المبيعات للسنوات المالية المنتهية في ٣١ ديسمبر ٢٠١٨م و٢٠١٩م و٢٠٢٠م وفترة التسعة أشهر المنتهية في ٣٠ سبتمبر ٢٠٢٠م و٢٠٢١م.
٩٩	الجدول رقم (٢٣): إجمالي الدخل التشغيلي بحسب المصنع للسنوات المالية المنتهية في ٣١ ديسمبر ٢٠١٨م و٢٠١٩م و٢٠٢٠م وفترة التسعة أشهر المنتهية في ٣٠ سبتمبر ٢٠٢٠م و٢٠٢١م.
١٠٢	الجدول رقم (٢٤): المصاريف الإدارية والعمومية للسنوات المالية المنتهية في ٣١ ديسمبر ٢٠١٨م و٢٠١٩م و٢٠٢٠م وفترة التسعة أشهر المنتهية في ٣٠ سبتمبر ٢٠٢٠م و٢٠٢١م.
١٠٦	الجدول رقم (٢٥): المصاريف البيعية والتسويقية للسنوات المالية المنتهية في ٣١ ديسمبر ٢٠١٨م و٢٠١٩م و٢٠٢٠م وفترة التسعة أشهر المنتهية في ٣٠ سبتمبر ٢٠٢٠م و٢٠٢١م.
١١٠	الجدول رقم (٢٦): إيرادات أخرى للسنوات المالية المنتهية في ٣١ ديسمبر ٢٠١٨م و٢٠١٩م و٢٠٢٠م وفترة التسعة أشهر المنتهية في ٣٠ سبتمبر ٢٠٢٠م و٢٠٢١م.
١١٢	الجدول رقم (٢٧): صافي ربح/ (خسارة) السنة / الفترة للسنوات المالية المنتهية في ٣١ ديسمبر ٢٠١٨م و٢٠١٩م و٢٠٢٠م وفترة التسعة أشهر المنتهية في ٣٠ سبتمبر ٢٠٢٠م و٢٠٢١م.

الجدول

١١٣	الجدول رقم (٢٨): قائمة المركز المالي كما في ٣١ ديسمبر ٢٠١٨م و٢٠١٩م و٢٠٢٠م وكما في ٣٠ سبتمبر ٢٠٢١م.
١١٥	الجدول رقم (٢٩): مؤشرات الأداء الرئيسية للمركز المالي كما في ٣١ ديسمبر ٢٠١٨م و٢٠١٩م و٢٠٢٠م وكما في ٣٠ سبتمبر ٢٠٢١م.
١١٨	الجدول رقم (٣٠): الموجودات غير المتداولة كما في ٣١ ديسمبر ٢٠١٨م و٢٠١٩م و٢٠٢٠م وكما في ٣٠ سبتمبر ٢٠٢١م.
١١٨	الجدول رقم (٣١): صافي القيمة الدفترية للممتلكات والآلات والمعدات كما في ٣١ ديسمبر ٢٠١٨م و٢٠١٩م و٢٠٢٠م وكما في ٣٠ سبتمبر ٢٠٢١م.
١١٩	الجدول رقم (٣٢): الاضافات على الممتلكات والآلات والمعدات كما في ٣١ ديسمبر ٢٠١٨م و٢٠١٩م و٢٠٢٠م وكما في ٣٠ سبتمبر ٢٠٢١م.
١١٩	الجدول رقم (٣٣): مجمع استهلاك الممتلكات والآلات والمعدات كما في ٣١ ديسمبر ٢٠١٨م و٢٠١٩م و٢٠٢٠م وكما في ٣٠ سبتمبر ٢٠٢١م.
١٢٢	الجدول رقم (٣٤): أصول غير ملموسة كما في ٣١ ديسمبر ٢٠١٨م و٢٠١٩م و٢٠٢٠م وكما في ٣٠ سبتمبر ٢٠٢١م.
١٢٢	الجدول رقم (٣٥): مصاريف الاطفاء على الأصول غير الملموسة كما في ٣١ ديسمبر ٢٠١٨م و٢٠١٩م و٢٠٢٠م وكما في ٣٠ سبتمبر ٢٠٢١م.
١٢٣	الجدول رقم (٣٦): استثمارات بالقيمة العادلة من خلال الأرباح او الخسائر كما في ٣١ ديسمبر ٢٠١٨م و٢٠١٩م و٢٠٢٠م وكما في ٣٠ سبتمبر ٢٠٢١م.
١٢٣	الجدول رقم (٣٧): استثمارات عقارية كما في ٣١ ديسمبر ٢٠١٨م و٢٠١٩م و٢٠٢٠م وكما في ٣٠ سبتمبر ٢٠٢١م.
١٢٤	الجدول رقم (٣٨): مخصص في تدني قيمة الاستثمارات العقارية كما في ٣١ ديسمبر ٢٠١٨م و٢٠١٩م و٢٠٢٠م وكما في ٣٠ سبتمبر ٢٠٢١م.
١٢٤	الجدول رقم (٣٩): استثمارات بالقيمة العادلة من خلال الدخل الشامل الآخر كما في ٣١ ديسمبر ٢٠١٨م و٢٠١٩م و٢٠٢٠م وكما في ٣٠ سبتمبر ٢٠٢١م.
١٢٥	الجدول رقم (٤٠): الموجودات المتداولة كما في ٣١ ديسمبر ٢٠١٨م و٢٠١٩م و٢٠٢٠م وكما في ٣٠ سبتمبر ٢٠٢١م.
١٢٥	الجدول رقم (٤١): الذمم المدينة كما في ٣١ ديسمبر ٢٠١٨م و٢٠١٩م و٢٠٢٠م وكما في ٣٠ سبتمبر ٢٠٢١م.
١٢٦	الجدول رقم (٤٢): مخصص الخسائر الائتمانية المتوقعة كما في ٣١ ديسمبر ٢٠١٨م و٢٠١٩م و٢٠٢٠م وكما في ٣٠ سبتمبر ٢٠٢١م.
١٢٦	الجدول رقم (٤٣): المخزون كما في ٣١ ديسمبر ٢٠١٨م و٢٠١٩م و٢٠٢٠م وكما في ٣٠ سبتمبر ٢٠٢١م.
١٢٧	الجدول رقم (٤٤): مخصص بضاعة بطيئة الحركة كما في ٣١ ديسمبر ٢٠١٨م و٢٠١٩م و٢٠٢٠م وكما في ٣٠ سبتمبر ٢٠٢١م.
١٢٨	الجدول رقم (٤٥): مصاريف مدفوعة مقدما وأرصدة مدينة أخرى كما في ٣١ ديسمبر ٢٠١٨م و٢٠١٩م و٢٠٢٠م وكما في ٣٠ سبتمبر ٢٠٢١م.
١٣٠	الجدول رقم (٤٦): مطلوب من طرف ذو علاقة كما في ٣١ ديسمبر ٢٠١٨م و٢٠١٩م و٢٠٢٠م وكما في ٣٠ سبتمبر ٢٠٢١م.
١٣١	الجدول رقم (٤٧): نقد وما في حكمه كما في ٣١ ديسمبر ٢٠١٨م و٢٠١٩م و٢٠٢٠م وكما في ٣٠ سبتمبر ٢٠٢١م.
١٣١	الجدول رقم (٤٨): حقوق المساهمين كما في ٣١ ديسمبر ٢٠١٨م و٢٠١٩م و٢٠٢٠م وكما في ٣٠ سبتمبر ٢٠٢١م.
١٣٢	الجدول رقم (٤٩): المطلوبات غير المتداولة كما في ٣١ ديسمبر ٢٠١٨م و٢٠١٩م و٢٠٢٠م وكما في ٣٠ سبتمبر ٢٠٢١م.
١٣٣	الجدول رقم (٥٠): القرض الحكومي طويل الأجل كما في ٣١ ديسمبر ٢٠١٨م و٢٠١٩م و٢٠٢٠م وكما في ٣٠ سبتمبر ٢٠٢١م.
١٣٤	الجدول رقم (٥١): التزامات التأجير كما في ٣١ ديسمبر ٢٠١٨م و٢٠١٩م و٢٠٢٠م وكما في ٣٠ سبتمبر ٢٠٢١م.
١٣٥	الجدول رقم (٥٢): التزامات منافع الموظفين كما في ٣١ ديسمبر ٢٠١٨م و٢٠١٩م و٢٠٢٠م وكما في ٣٠ سبتمبر ٢٠٢١م.
١٣٥	الجدول رقم (٥٣): المطلوبات المتداولة كما في ٣١ ديسمبر ٢٠١٨م و٢٠١٩م و٢٠٢٠م وكما في ٣٠ سبتمبر ٢٠٢١م.
١٣٧	الجدول رقم (٥٤): مصاريف مستحقة وأرصدة دائنة أخرى كما في ٣١ ديسمبر ٢٠١٨م و٢٠١٩م و٢٠٢٠م وكما في ٣٠ سبتمبر ٢٠٢١م.
١٣٨	الجدول رقم (٥٥): مخصصات مبيعات كما في ٣١ ديسمبر ٢٠١٨م و٢٠١٩م و٢٠٢٠م وكما في ٣٠ سبتمبر ٢٠٢١م.
١٤٠	الجدول رقم (٥٦): مخصص الزكاة كما في ٣١ ديسمبر ٢٠١٨م و٢٠١٩م و٢٠٢٠م وكما في ٣٠ سبتمبر ٢٠٢١م.
١٤١	الجدول رقم (٥٧): قائمة التدفقات النقدية للسنوات المنتهية في ٣١ ديسمبر ٢٠١٨م و٢٠١٩م و٢٠٢٠م وفترة التسعة أشهر المنتهية في ٣٠ سبتمبر ٢٠٢١م.
١٤٨	الجدول رقم (٥٨): استخدام متحصلات الطرح

الجداول

١٥٧	الجدول رقم (٥٩): مجلس الإدارة*
١٥٨	الجدول رقم (٦٠): مناصب مجلس الإدارة
١٥٩	الجدول رقم (٦١): أعضاء لجنة المراجعة*
١٦٠	الجدول رقم (٦٢): عدد اجتماعات لجنة المراجعة خلال الثلاث سنوات الماضية
١٦٠	الجدول رقم (٦٣): أعضاء لجنة الترشيحات والمكافآت
١٦٠	الجدول رقم (٦٤): عدد اجتماعات لجنة الترشيحات والمكافآت خلال الثلاث سنوات الماضية
١٦١	الجدول رقم (٦٥): أعضاء اللجنة التنفيذية
١٦١	الجدول رقم (٦٦): عدد اجتماعات اللجنة التنفيذية خلال الثلاث السنوات الماضية
١٦١	الجدول رقم (٦٧): الإدارة التنفيذية للشركة
١٦٢	الجدول رقم (٦٨): الموافقات والتراخيص والشهادات والتصاريح التي تعمل بموجبها الشركة
١٦٤	الجدول رقم (٦٩): قائمة الفروع (الإدارات الإقليمية) ونقاط البيع وسجلاتها التجارية
١٦٦	الجدول رقم (٧٠): قائمة تراخيص البلدية للفروع (الإدارات الإقليمية) ونقاط البيع التي تم الحصول عليها
١٦٩	الجدول رقم (٧١): أعداد الموظفين العاملين لدى الشركة وفروعها وفقاً لبيانات الجهات الحكومية المختلفة
١٦٩	الجدول رقم (٧٢): أعداد الموظفين العاملين لدى فرع الشركة (مصنع وفرة لمنتجات الحبوب) وفقاً لبيانات الجهات الحكومية المختلفة
١٧٠	الجدول رقم (٧٣): أعداد الموظفين السعوديين وغير السعوديين المسجلين في التأمينات
١٧٢	الجدول رقم (٧٤): ملخص لأهم بنود لائحة حوكمة الشركات التي التزمت بها الشركة
١٧٧	الجدول رقم (٧٥): قائمة تراخيص البلدية للفروع (الإدارات الإقليمية) ونقاط البيع التي تم الحصول عليها
١٧٩	الجدول رقم (٧٦): التراخيص الصناعية
١٨٠	الجدول رقم (٧٧): رخص التشغيل
١٨٢	الجدول رقم (٧٨): التصاريح البيئية للتشغيل
١٨٣	الجدول رقم (٧٩): العقود والتعاملات مع أطراف ذات علاقة
١٨٤	الجدول رقم (٨٠): قائمة بعقود الايجار السارية والمجددة للمواقع التي تشغلها الشركة بصفتها مستأجرة
١٨٧	الجدول رقم (٨١): عقود التوريد
١٨٩	الجدول رقم (٨٢): قائمة بعقود تسويق منتجات الشركة
١٩٢	الجدول رقم (٨٣): قائمة بعقود تسويق منتجات الشركة
١٩٣	الجدول رقم (٨٤): القروض والتسهيلات
١٩٤	الجدول رقم (٨٥): مذكرة التفاهم مع شركة سخاب الهولندية
١٩٥	الجدول رقم (٨٦): عقارات الشركة
١٩٧	الجدول رقم (٨٧): الدعاوى المقامة من الشركة ضد الغير بصفتها مدعية*
١٩٨	الجدول رقم (٨٨): الدعاوى المقامة من الشركة ضد الغير بصفتها مدعى عليها*

الأشكال

٥٥	الشكل رقم (١): الهيكل التنظيمي للشركة
٢١١	الشكل رقم (٢): آلية التداول واكتتاب حقوق الأولوية المتداولة

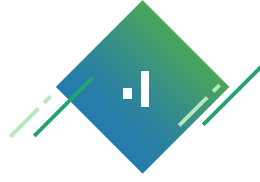

التعريفات والمصطلحات

أ- التعريفات والمصطلحات

المصطلح	التعريف
«الشركة» أو «شركة وفرة» أو «المصدر»	شركة وفرة للصناعة والتنمية، شركة مساهمة عامة سعودية.
اتفاقية التعهد بالتغطية	اتفاقية التعهد بالتغطية بين الشركة و متعهد التغطية.
الإدارة	فريق إدارة الشركة.
الإدراج	إدراج الأوراق المالية في السوق الرئيسية أو - حيث يسمح سياق النص بذلك - تقديم طلب إدراج إلى تداول السعودية.
الأسهم	الأسهم الحالية للشركة والبالغ عددها سبعة ملايين وسبعمائة وسبعة عشر ألف وخمسة وثلاثين (٧,٧١٧,٠٣٥) سهم عادي، بقيمة اسمية عشرة (١٠) ريالاً سعودية للسهم الواحد.
الأسهم الجديدة	خمسة عشر مليون وأربعمائة وأربعة وثلاثون ألف وسبعون (١٥,٤٣٤,٠٧٠) سهم عادي، والتي سيتم إصدارها لزيادة رأس مال الشركة.
الأسهم المتبقية	الأسهم المتبقية التي لم يتم الاكتتاب بها خلال فترة الاكتتاب.
الأشخاص المستحقون	جميع حملة حقوق الأولوية سواء كانوا من المساهمين المقيدين أو ممن قاموا بشراء حقوق الأولوية خلال فترة التداول.
الأطراف ذوو العلاقة	يقصد بهم في قواعد طرح الأوراق المالية والالتزامات المستمرة، وبموجب قائمة المصطلحات المستخدمة في لوائح هيئة السوق المالية وقواعدها الصادرة عن مجلس الهيئة بموجب القرار رقم (٤-١١-٢٠٠٤) وتاريخ ١٤٢٥/٠٨/٢٠هـ (الموافق ٢٠٠٤/١٠/٠٤م) والمعدلة بقرار مجلس الهيئة رقم (٢-٢٢-٢٠٢١) وتاريخ ١٤٤٢/٠٧/١٢هـ (الموافق ٢٠٢١/٠٢/٢٤م)، ما يلي: ١- تابعي المصدر. ٢- المساهمين الكبار في المصدر. ٣- أعضاء مجلس الإدارة وكبار التنفيذيين للمصدر. ٤- أعضاء مجالس الإدارة وكبار التنفيذيين لتابعي المصدر. ٥- أعضاء مجالس الإدارة وكبار التنفيذيين لدى المساهمين الكبار في المصدر. ٦- أي أقرباء للأشخاص المشار إليهم في (١، ٢، ٣، ٤ أو ٥) أعلاه. ٧- أي شركة يسيطر عليها أي شخص مشار إليه في (١، ٢، ٣، ٤، ٥ أو ٦) أعلاه.

المصطلح	التعريف
تداول	مجموعة تداول السعودية (شركة قابضة) (شركة السوق المالية السعودية سابقاً). بتاريخ ٢٥/٠٨/١٤٤٢هـ (الموافق ٠٧/٠٤/٢٠٢١م)، أعلنت السوق المالية السعودية (تداول) عن تحولها لتصبح شركة قابضة باسم (مجموعة تداول السعودية)، بهيكل جديد يدعم تنمية مستقبل السوق المالية السعودية ويضمن استمرارية تطورها، وكخطوة أخرى نحو جاهزية المجموعة للطرح العام الأولي خلال العام الحالي ٢٠٢١م.
	وتضم (مجموعة تداول السعودية) أربع شركات تابعة هي: (تداول السعودية) كسوق للأوراق المالية، وشركة مركز مقاصة الأوراق المالية (مقاصة)، وشركة مركز إيداع الأوراق المالية (إيداع)، وشركة (وامض) المتخصصة في الخدمات والحلول التقنية القائمة على الابتكار.
	هذا وستستفيد المجموعة من تكامل خدمات الشركات التابعة لها والأعمال المشتركة، ثم إن استقلالية الشركات سيوفر بيئة عمل تتسم بالمرونة والابتكار لمواكبة التطورات السريعة في الأسواق العالمية والمحلية.
التوطين / السعودية	متطلبات السعودية المطبقة في المملكة فيما يتعلق بسوق العمل.
الجمعية العامة	الجمعية العامة التي تتعقد بحضور المساهمين في الشركة بموجب أحكام نظام الشركات والنظام الأساسي للشركة، وهي قد تكون عادية أو غير عادية.
الجمعية العامة العادية	الجمعية العامة العادية للمساهمين في الشركة.
الجمعية العامة غير العادية	الجمعية العامة غير العادية للمساهمين في الشركة.
الجمهور	تعني في قائمة المصطلحات المستخدمة في لوائح هيئة السوق المالية وقواعدها الأشخاص غير المذكورين أدناه: ١- تابعي المصدر. ٢- المساهمين الكبار في المصدر. ٣- مجلس الإدارة وكبار التنفيذيين للمصدر. ٤- أعضاء مجالس الإدارة وكبار التنفيذيين لتابعي المصدر. ٥- أعضاء مجالس الإدارة وكبار التنفيذيين لدى المساهمين الكبار في المصدر. ٦- أي أقرباء للأشخاص المشار إليهم في (١، ٢، ٣، ٤ أو ٥) أعلاه. ٧- أي شركة يسيطر عليها أي من الأشخاص المشار إليهم في (١، ٢، ٣، ٤، ٥ أو ٦) أعلاه. ٨- الأشخاص الذين يتصرفون بالاتفاق معاً ويملكون مجتمعيين (٥٪) أو أكثر من فئة الأسهم المراد إدراجها.
الحقوق أو الحقوق الأولية	هي أوراق مالية قابلة للتداول تمنح حاملها أحقية الاكتتاب في الأسهم الجديدة عند الموافقة على زيادة في رأس المال. وهو حق مكتسب لجميع المساهمين المقيدين، ويعطي كل حق لحامله أحقية الاكتتاب في سهم واحد من الأسهم الجديدة بسعر الطرح. ويتم إيداع الحقوق بعد انعقاد الجمعية العامة غير العادية الخاصة بزيادة رأس مال وذلك بتاريخ ****/****/****هـ (الموافق ****/****/****م). وستظهر هذه الحقوق في حسابات المساهمين المقيدين تحت رمز جديد خاص بحقوق الأولوية. وسيتم إبلاغ المساهمين المقيدين بإيداع الحقوق في محافظتهم.
الحكومة	حكومة المملكة العربية السعودية، وتفسر كلمة «حكومية» وفقاً لذلك.
المملكة	المملكة العربية السعودية.
رؤية ٢٠٣٠	البرنامج الاقتصادي الاستراتيجي الوطني الذي يهدف إلى تقليل الاعتماد على النفط وصناعة البتروكيماويات وتويع الاقتصاد السعودي وتطوير الخدمات.

المصطلح	التعريف
ريال أو الريال السعودي أو الريال	العملة الرسمية للمملكة العربية السعودية.
سعر تداول الحق	هو السعر الذي يتم تداول الحق به علماً بأنه يحدد من خلال آلية العرض والطلب، وبالتالي فإنه قد يختلف عن قيمة الحق الإرشادية.
سعر الطرح / الاكتتاب	عشرة (١٠) ريالاً سعودية للسهم الواحد.
السنة المالية / السنوات المالية	هي الفترة الزمنية لعرض نتيجة نشاط المنشأة والمحددة بدايتها ونهايتها في عقد التأسيس أو النظام الأساسي للشركة المعنية. علماً أن السنة المالية للشركة تنتهي في ٣١ ديسمبر من كل سنة ميلادية.
السوق المالية السعودية أو السوق المالية أو سوق الأسهم أو السوق	السوق المالية السعودية لتداول الأسهم.
الشخص	الشخص الطبيعي أو الاعتباري.
شركة مركز إيداع الأوراق المالية	هي شركة مساهمة مغلقة تابعة لمجموعة تداول السعودية (تداول)، تأسست في عام ٢٠١٦م بموجب نظام الشركات السعودي الصادر بالمرسوم الملكي رقم م/٣ بتاريخ ٢٨/١/١٤٣٧هـ (الموافق ١١/١١/٢٠١٥م).
صافي متحصلات الطرح	سوف يبلغ صافي متحصلات الطرح بعد خصم مصاريف الطرح مبلغاً وقدره مائة وخمسون مليون (١٥٠,٠٠٠,٠٠٠) ريال سعودي (لمزيد من المعلومات، فضلاً راجع القسم ٦ «استخدام متحصلات الطرح والمشاريع المستقبلية»).
ضريبة القيمة المضافة (VAT)	قرر مجلس الوزراء بتاريخ ٠٢/٠٥/١٤٣٨هـ (الموافق ٣٠/٠١/٢٠١٧م) الموافقة على الاتفاقية الموحدة لضريبة القيمة المضافة لدول مجلس التعاون لدول الخليج العربية والتي بدأ العمل بها ابتداء من ١ يناير ٢٠١٨م، كضريبة جديدة تضاف لمنظومة الضرائب والرسوم الأخرى الواجب العمل بها من قبل قطاعات محددة في المملكة، وفي دول مجلس التعاون لدول الخليج العربي. مقدار هذه الضريبة (٥٪)، وقد تم استثناء عدد من المنتجات منها (كالأغذية الأساسية والخدمات المتعلقة بالرعاية الصحية والتعليم).
فترة الطرح	قرر مجلس إدارة هيئة الزكاة والضريبة والجمارك رقم (٢٠-٣-٢٠) وتاريخ ١٧/١٠/١٤٤١هـ (الموافق ٠٩/٠٦/٢٠٢٠م) تعديل نظام ضريبة القيمة المضافة لكي تصبح ١٥٪ ابتداء من تاريخ ٠١/٠٧/٢٠٢٠م، وذلك بما له من صلاحيات بناء على المادة الخامسة من تنظيم هيئة الزكاة والضريبة والجمارك الصادر بقرار مجلس الوزراء رقم (٤٦٥) وتاريخ ٢٠/٠٧/١٤٣٨هـ (الموافق ١٧/٠٤/٢٠١٧م) وبعد الاطلاع على الأمر الملكي رقم (أ/٦٣٨) وتاريخ ١٥/١٠/١٤٤١هـ (الموافق ٠٧/٠٦/٢٠٢٠م) الصادر بشأن تعديل نظام ضريبة القيمة المضافة للسماح بزيادة نسبة الضريبة الأساسية إلى ١٥٪ بداية من تاريخ ١ يوليو ٢٠٢٠م.
فترة الطرح المتبقي	الفترة التي تبدأ من يوم ** **/ **/ **** هـ (الموافق ** **/ **/ **** م) إلى يوم ** **/ **/ **** هـ (الموافق ** **/ **/ **** م). الفترة التي تبدأ من الساعة العاشرة صباحاً يوم ** **/ **/ **** هـ (الموافق ** **/ **/ **** م) وحتى الساعة الخامسة مساءً من يوم ** **/ **/ **** هـ (الموافق ** **/ **/ **** م).

المصطلح	التعريف
قواعد الإدراج	قواعد الإدراج الصادرة عن شركة السوق المالية السعودية (تداول) والموافق عليها بقرار مجلس هيئة السوق المالية رقم (٢٠١٧-١٢٣-٣) وتاريخ ٢٠١٧/٠٤/٠٩هـ الموافق ٢٠١٧/١٢/٢٧م) والمعدلة بموجب قراره رقم (٢٠١٩-١٠٤-١) بتاريخ ٢٠١٩/٠٢/٠١هـ الموافق ٢٠١٩/٠٩/٣٠م) وإن آخر تعديل لها بموجب قراره رقم (٢٠٢١-٢٢-١) بتاريخ ٢٠٢١/٠٧/١٢هـ الموافق ٢٠٢١/٠٢/٢٤م).
قواعد طرح الأوراق المالية والالتزامات المستمرة	قواعد طرح الأوراق المالية والالتزامات المستمرة الصادرة عن مجلس هيئة السوق المالية بموجب القرار رقم (٢٠١٧-١٢٣-٣) وتاريخ ٢٠١٧/٠٤/٠٩هـ الموافق ٢٠١٧/١٢/٢٧م). بناءً على نظام السوق المالية الصادر بالمرسوم الملكي رقم م/٣٠ وتاريخ ٢٠١٧/٠٦/٠٢هـ، والمعدلة بقرار مجلس هيئة السوق المالية رقم ٢٠١٨-٤٥-٣ وتاريخ ٢٠١٨/٠٨/٠٧هـ الموافق ٢٠١٨/٠٤/٢٣م)، والمعدلة بقرار مجلس الهيئة رقم (٢٠١٩-١٠٤-١) وتاريخ ٢٠١٩/٠٢/٠١هـ الموافق ٢٠١٩/٠٩/٣٠م)، وإن آخر تعديل صادر بموجب قرار مجلس الهيئة رقم (٢٠٢١-٧-١) وتاريخ ٢٠٢١/٠٦/٠١هـ الموافق ٢٠٢١/٠١/١٤م).
القواعد المنظمة لاستثمار المؤسسات المالية الأجنبية المؤهلة في الأوراق المالية المدرجة	هي قواعد خاصة بتنظيم الاستثمار بالأوراق المالية من قبل أشخاص غير سعوديين مقيمين خارج المملكة، الصادرة عن مجلس هيئة السوق المالية بموجب القرار (٢٠١٥-٤٢-١) وتاريخ ٢٠١٥/٠٧/١٥هـ الموافق ٢٠١٥/٠٥/٠٤م) والمعدلة بقرار مجلس هيئة السوق المالية رقم (٢٠١٩-٦٥-٣) وتاريخ ٢٠١٩/١٠/١٤هـ الموافق ٢٠١٩/٠٦/١٧م).
قيمة الحق الإرشادية	الفرق بين القيمة السوقية لسهم الشركة خلال فترة التداول وسعر الطرح.
لائحة حوكمة الشركات	لائحة حوكمة الشركات في المملكة العربية السعودية الصادرة عن مجلس هيئة السوق المالية بموجب القرار رقم ٢٠١٧-٨-١٦م وتاريخ ٢٠١٧/٠٥/١٦هـ الموافق ٢٠١٧/٠٢/١٣م). بناءً على نظام الشركات الصادر بالمرسوم الملكي رقم م/٣ وتاريخ ٢٠١٧/٠١/٢٨هـ والمعدلة بقرار مجلس هيئة السوق المالية رقم (٢٠١٩-٥٧-٣) وتاريخ ٢٠١٩/٠٩/١٥هـ الموافق ٢٠١٩/٠٥/٢٠م) وآخر تعديل لها بقرار مجلس الهيئة رقم (٢٠٢١-٧-١) وتاريخ ٢٠٢١/٠٦/٠١هـ الموافق ٢٠٢١/٠١/١٤م).
متعهد التغطية ومدير الاكتتاب	شركة الجزيرة للأسواق المالية (الجزيرة كابيتال).
المجلس أو مجلس الإدارة أو أعضاء مجلس الإدارة	مجلس إدارة الشركة والذين تظهر أسماؤهم على الصفحة (ه).
المركز الرئيسي	يقع المقر الرئيسي لشركة وفرة في مدينة الرياض - الصناعية الثالثة، ص.ب. ١٣١، الرمز البريدي ١١٣٨٣، هاتف ٤٠٢٣٤٥٦.

المصطلح	التعريف
المركز الوطني للرقابة على الالتزام بالبيئة	بعد الاطلاع على ما رفعه معالي وزير البيئة والمياه والزراعة، وبعد الاطلاع على التوصية المعدة في مجلس الشؤون الاقتصادية والتنمية رقم (٤٠/٣١.١٠ د) وتاريخ ١٦/٠٦/١٤٤٠هـ (الموافق ٢١/٠٢/٢٠١٩م)، قرر مجلس الوزراء في جلسته المنعقدة بتاريخ ١٩/٠٧/١٤٤٠هـ (الموافق ٢٦/٠٣/٢٠١٩م)، ما يلي:
	١. إنشاء المركز الوطني للأرصاد، والمركز الوطني لتنمية الغطاء النباتي ومكافحة التصحر، والمركز الوطني للرقابة على الالتزام البيئي، والمركز الوطني لتنمية الحياة الفطرية، وفقاً لتنظيماتها، وخطة إنشاء المراكز الوطنية التابعة لقطاع البيئة.
	٢. إلغاء الهيئة العامة للأرصاد وحماية البيئة، والهيئة السعودية للحياة الفطرية، على أن تستمر في ممارسة أعمالهما إلى حين قيام المراكز المشار إليها أعلاه بممارسة اختصاصاتها، وفقاً للأحكام ذات الصلة الواردة في خطة إنشائها.
	يهدف المركز الوطني للرقابة على الالتزام بالبيئة إلى (١) الارتقاء بالالتزام البيئي عبر الحد من تلوث الأوساط البيئية، ورفع كفاءة الأداء الرقابي والتنظيمي، (٢) تعزيز قدرات الاستجابة لحالات الطوارئ البيئية المتعلقة باختصاص المركز بالتنسيق مع الجهات ذات العلاقة، (٣) رفع مشاركة القطاع الخاص في توفير خدمات التزام بيئي بجودة عالية، وبما يعزز فرص التوطين، (٤) تشجيع البحث والابتكار في مجالات الرصد والتقييم والتقنيات الصديقة للبيئة بالتعاون مع الجامعات ومراكز الأبحاث المحلية والعالمية و(٥) تعزيز الكفاءات البشرية والإمكانيات الفنية والبنية التحتية للارتقاء بفاعلية المركز.
مساهم مقيد	المستثمر المسجل في سجل ملكية الأوراق المالية الخاصة بالمصدر.
المساهمون الكبار	المساهمون الذين يمتلكون نسبة ٥% أو أكثر من أسهم الشركة، وكما في تاريخ نشر نشرة الإصدار هذه، ليس لدى الشركة أي مساهم رئيسي.
المساهمون المستحقون	هم المساهمون المسجلون في سجل مساهمي الشركة عند إقفال التداول في تاريخ الأحقية.
المساهمون المقيدون	المساهمون المالكون للأسهم بنهاية تداول يوم انعقاد الجمعية العامة غير العادية الخاصة بزيادة رأس المال والمقيدون في سجل مساهمي الشركة لدى مركز الإيداع في نهاية ثاني يوم تداول يلي انعقاد الجمعية العامة غير العادية بتاريخ ****/ **/ ** هـ (الموافق ****/ **/ ** م).
المستشارون	مستشارو الشركة فيما يخص عملية طرح الموضحة أسماؤهم على الصفحة (ح) و(ط).
المستثمرون الجدد	عامّة المستثمرون من الأفراد والمؤسسات - باستثناء المساهمون المقيدون - ممن قاموا بشراء حقوق الأولوية خلال فترة التداول.
المعايير المحاسبية الدولية لإعداد التقارير المالية (IFRS)	المعايير الدولية للتقرير المالي المعتمدة من الهيئة السعودية للمراجعين والمحاسبين، والتي تضم المعايير الدولية بالإضافة إلى المتطلبات والإفصاحات الإضافية المطلوبة من الهيئة السعودية للمراجعين والمحاسبين وغيرها من المعايير والتوصيات التي أقرتها الهيئة السعودية للمراجعين والمحاسبين، والتي تشمل المعايير والإصدارات الفنية المتعلقة بالمسائل التي لا تغطيها المعايير الدولية، مثل مسألة الزكاة. (International Financial Reporting Standards).
معامل الأحقية	ناتج قسمة عدد الأسهم الجديدة على عدد الأسهم الحالية للشركة.
المكتتب	أي شخص يكتتب في الأسهم المطروحة للاكتتاب.

المصطلح	التعريف
المؤسسات الاستثمارية	<p>تشمل مجموعة من المؤسسات وهي كالتالي:</p> <p>١- الجهات الحكومية والشركات المملوكة من الحكومة، مباشرة أو عن طريق مدير محفظة خاصة، أو أي هيئة دولية تعترف بها الهيئة، أو السوق، وأي سوق مالية أخرى تعترف بها الهيئة، أو مركز الإيداع.</p> <p>٢- صناديق الاستثمار العامة المؤسسة في المملكة المطروحة طرحاً عاماً إضافة إلى الصناديق الخاصة والتي تستثمر في الأوراق المالية المدرجة في السوق المالية السعودية إذا كانت شروط وأحكام الصندوق تتيح له ذلك، مع الالتزام بالأحكام والقيود المنصوص عليها في لائحة صناديق الاستثمار.</p> <p>٣- الأشخاص المرخص لهم التعامل في الأوراق المالية بصفة أصيل، مع التزام متطلبات الكفاية المالية.</p> <p>٤- عملاء شخص مرخص له في ممارسة أعمال الإدارة شريطة أن يكون ذلك الشخص المرخص له قد تم تعيينه بشروط تمكنه من اتخاذ القرارات الخاصة بقبول المشاركة في الطرح والاستثمار في السوق المالية السعودية نيابة عن العميل دون الحاجة إلى الحصول على موافقة مسبقة منه.</p> <p>٥- أي أشخاص اعتباريين آخرين يجوز لهم فتح حساب استثماري في المملكة وحساب لدى مركز الإيداع، أخذاً بالاعتبار ضوابط استثمار الشركات المدرجة في الأوراق المالية، على أن لا تؤدي مشاركة الشركة إلى أي تعارض في المصالح.</p> <p>٦- المستثمرين الخليجيين من ذوي الشخصية الاعتبارية والتي تشمل الشركات والصناديق المؤسسة في دول مجلس التعاون لدول الخليج العربية.</p> <p>٧- المستثمرون الأجانب المؤهلون.</p> <p>٨- مستفيد نهائي من ذوي الصفة الاعتبارية في اتفاقية مبادلة مبرمة مع شخص مرخص له وفق شروط وضوابط اتفاقيات المبادلة.</p>
المؤسسة العامة للتأمينات الاجتماعية	المؤسسة العامة للتأمينات الاجتماعية في المملكة العربية السعودية.
الناتج المحلي	الناتج المحلي الإجمالي للمملكة العربية السعودية، وهو عبارة عن القيمة السوقية لكل السلع النهائية والخدمات المعترف بها بشكل محلي.
نشرة الإصدار	هذه الوثيقة المعدة من قبل الشركة فيما يتعلق بطرح أسهم حقوق الأولوية.
نطاقات	<p>تم اعتماد برنامج السعودية (نطاقات) بموجب قرار معالي وزير العمل رقم (٤٠٤٠) وتاريخ ١٢/١٠/١٤٣٢هـ (الموافق ١٠/٠٩/٢٠١١م) المبني على قرار مجلس الوزراء رقم (٥٠) بتاريخ ٢١/٠٤/١٤١٥هـ (الموافق ٢٧/٠٩/١٩٩٤م)، وقد أطلقت وزارة الموارد البشرية والتنمية الاجتماعية بالمملكة البرنامج لتقديم حوافز للمنشآت كي تقوم بتوظيف السعوديين، وقيم البرنامج أداء المنشأة على أساس نطاقات محددة (البلاتيني والأخضر والأحمر) وفق النشاط والقطاع اللذان تتدرج تحتها الشركة. وبتاريخ ٢٩/٠٣/١٤٤١هـ (الموافق ١٦/١١/٢٠١٩م) صدر القرار الوزاري رقم ٦٣٧١٧ والذي قضى بإلغاء النطاق الأصفر في برنامج نطاقات.</p> <p>بتاريخ ١١/١٠/١٤٤٢هـ (الموافق ٢٣/٠٥/٢٠٢١م)، أطلقت وزارة الموارد البشرية والتنمية الاجتماعية برنامج «نطاقات» المطور الذي يقدم ثلاث مزايا رئيسية: الأولى: خطة توظيف واضحة والرؤى وشفافة لمدة ثلاث سنوات قادمة بهدف زيادة الاستقرار التنظيمي لدى منشآت القطاع الخاص، الثانية: تعتمد العلاقة الطردية بين عدد العاملين ونسب التوظيف المطلوبة لكل منشأة من خلال معادلة خطية ترتبط بشكل متناسب مع عدد العاملين لدى المنشأة، بدلاً من نظام نسب التوظيف الحالية المبنية على تصنيف المنشآت إلى أحجام محددة وثابتة، والثالثة: تبسيط تصميم البرنامج وتحسين تجربة العميل من خلال دمج تصنيفات الأنشطة ذات الصفات المشتركة لتكون بعدد ٣٢ نشاطاً بدلاً من ٨٥ نشاطاً في «نطاقات». كما سيسهم هذا البرنامج في توفير أكثر من ٣٤٠ ألف وظيفة حتى عام ٢٠٢٤م.</p>

المصطلح	التعريف
النظام الأساسي	النظام الأساسي للشركات المساهمة هو المستند الذي يحتوي على القواعد واللوائح الخاصة بإدارة الشركة والذي ينبغي أن يصدر وفقاً لأحكام نظام الشركات السعودي واعتماده من الجمعية العامة للمساهمين؛ وبالنسبة لشركة وفترة تمت الموافقة على نصوص النظام الأساسي من قبل المساهمين وقد تم آخر تعديل على النظام الأساسي للشركة بناءً على قرار الجمعية العامة (غير العادية) بتاريخ ١٤/١٢/١٤هـ (الموافق ٠٤/٠٨/٢٠٢٠م)، وتم تدقيق النظام الأساسي واعتماده من قبل وزارة التجارة (إدارة حوكمة الشركات) بتاريخ ٢١/١٢/١٤هـ (الموافق ١١/٠٨/٢٠٢٠م) ويمكن معاينته في المقر الرئيسي للشركة.
نظام التداول	النظام الآلي لتداول الأسهم السعودية.
نظام السجل التجاري	نظام السجل التجاري الصادر بموجب المرسوم الملكي رقم (م/١) وتاريخ ٢١/٠٢/١٦هـ (الموافق ١٩/٠٧/١٩٩٥م) ولائحته التنفيذية الصادرة بموجب قرار وزاري رقم (١٠٠٣) وتاريخ ٢١/٠٩/١٦هـ (الموافق ١١/٠٢/١٩٩٦م).
نظام السوق المالية	نظام السوق المالية الصادر بالمرسوم الملكي رقم م/٣٠ وتاريخ ٠٢/٠٦/١٤هـ (الموافق ٣١/٠٧/٢٠٠٣م)، والمعدلة بقرار مجلس هيئة السوق المالية رقم (٣-٤٥-٢٠١٨) وتاريخ ٠٧/٠٨/١٤هـ (الموافق ٢٣/٠٤/٢٠١٨م)، والمعدلة بقرار مجلس الهيئة رقم (٢٠١٩-١٠٤-١) وتاريخ ٠١/٠٢/١٤هـ (الموافق ٣٠/٠٩/٢٠١٩م) بناءً على المرسوم الملكي رقم (م/١٦) وتاريخ ١٩/٠١/١٤هـ (الموافق ١٨/٠٩/٢٠١٩م).
نظام الشركات	نظام الشركات في المملكة العربية السعودية، الصادر بموجب المرسوم الملكي رقم (م/٣) بتاريخ ٢٨/٠١/٢٨هـ (الموافق ١٠/١١/٢٠١٥م) والذي دخل حيز التنفيذ في تاريخ ٢٥/٠٧/٢٣هـ (الموافق ٠٢/٠٥/٢٠١٦م) والمعدل بالمرسوم الملكي رقم (م/٧٩) وتاريخ ٢٥/٠٧/٢٣هـ (الموافق ١١/٠٤/٢٠١٨م).
نظام العلامات التجارية	نظام العلامات التجارية الصادر بالمرسوم الملكي رقم (م/٢١) وتاريخ ٢٨/٠٥/٢٣هـ (الموافق ٠٧/٠٨/٢٠٠٢م).
نظام الغذاء ولائحته التنفيذية	نظام الغذاء ولائحته التنفيذية في المملكة العربية السعودية، والصادر بتاريخ ٠٦/٠١/٢٣هـ (الموافق ٣٠/١٠/٢٠١٤م) بموجب المرسوم الملكي رقم (م/١). يهدف هذا النظام إلى (١) ضمان سلامة الغذاء، والعمل على تحسين جودته. (٢) حماية الصحة العامة للمستهلك من خلال تقليل المخاطر المرتبطة بالغذاء، ونشر التوعية الغذائية السليمة. (٣) حماية المستهلك من الغذاء الضار أو المغشوش أو المضلل أو غير الصالح للاستهلاك. (٤) عدم إعاقة حركة تجارة الغذاء.
نظام العمل	نظام العمل السعودي الصادر بالمرسوم الملكي رقم (م/٥١) وتاريخ ٢٣/٠٨/٢٦هـ (الموافق ٢٧/٠٩/٢٠٠٥م) والتعديلات التي طرأت عليه وإن آخر تعديل له صادر بموجب المرسوم الملكي رقم (م/٥) بتاريخ ٠٧/٠١/١٤هـ (الموافق ٢٦/٠٨/٢٠٢٠م).
هـ	التقويم الهجري.
م	التقويم الميلادي.
هيئة الزكاة والضريبة والجمارك	هيئة الزكاة والضريبة والجمارك في المملكة العربية السعودية. * الهيئة العامة للزكاة والدخل سابقاً (مصلحة الزكاة والدخل سابقاً)، وهي إحدى الجهات الحكومية التي ترتبط تنظيمياً بوزير المالية، وهي الجهة الموكلة بأعمال جباية الزكاة وتحصيل الضرائب. *بتاريخ ٢٢/٠٩/١٤هـ (الموافق ٠٤/٠٥/٢٠٢١م)، أقر مجلس الوزراء دمج الهيئة العامة للزكاة والدخل والهيئة العامة للجمارك، في هيئة واحدة باسم «هيئة الزكاة والضريبة والجمارك».

المصطلح	التعريف
الهيئة السعودية للمدن الصناعية ومناطق التقنية (مُدن)	تهتم الهيئة السعودية للمدن الصناعية ومناطق التقنية (مُدن) بتطوير الأراضي الصناعية والبنى التحتية المتكاملة. كما بتاريخ نشرة هذه النشرة، تشرف مُدن على ٣٦ مدينة صناعية قائمة وتحت التطوير في مختلف أنحاء المملكة، بالإضافة إلى إشرافها على المجمعات والمدن الصناعية الخاصة.
الهيئة السعودية للمراجعين والمحاسبين (SOCPA)	الهيئة السعودية للمراجعين والمحاسبين في المملكة العربية السعودية. (الهيئة السعودية للمحاسبين القانونيين سابقاً).
هيئة السوق المالية أو الهيئة	هيئة السوق المالية في المملكة العربية السعودية.
الهيئة العامة للغذاء والدواء	الهيئة العامة للغذاء والدواء في المملكة العربية السعودية والتي تم إنشاؤها بموجب قرار مجلس الوزراء رقم (١) وتاريخ ١٤٢٤/١/٧هـ؛ كهيئة مستقلة ذات شخصية اعتبارية وترتبط مباشرة برئيس مجلس الوزراء، وتناط بها جميع المهام الإجرائية والتنفيذية والرقابية التي تقوم بها الجهات القائمة حالياً لضمان سلامة الغذاء والدواء للإنسان والحيوان وسلامة المستحضرات الحيوية والكيميائية وكذلك المنتجات الالكترونية التي تمس صحة الإنسان.
وزارة التجارة	وزارة التجارة في المملكة العربية السعودية. (وزارة التجارة والاستثمار سابقاً).
وزارة الداخلية	وزارة الداخلية في المملكة العربية السعودية.
وزارة الشؤون البلدية والقروية والإسكان	وزارة الشؤون البلدية والقروية والإسكان* في المملكة العربية السعودية. *بتاريخ ١٤٢٢/٠٦/١١هـ الموافق ٢٠٢١/٠١/٢٤م، صدر الأمر الملكي رقم أ/٣٢٢ والذي قضى بضم وزارة «الإسكان» إلى وزارة «الشؤون البلدية والقروية»، وتعديل اسمها ليكون «وزارة الشؤون البلدية والقروية والإسكان».
وزارة الصناعة والثروة المعدنية	وزارة الصناعة والثروة المعدنية* في المملكة العربية السعودية. (وزارة الطاقة والصناعة والثروة المعدنية سابقاً).
وزارة الموارد البشرية والتنمية الاجتماعية	وزارة الموارد البشرية والتنمية الاجتماعية في المملكة العربية السعودية. (وزارة العمل والتنمية الاجتماعية سابقاً)
الوسطاء	هم مؤسسات السوق المرخص لهم عن طريق هيئة السوق المالية بمزاولة نشاط التعامل بالأوراق مالية بصفة وكيل.
يوم عمل	أي يوم عمل فيما عدا يومي الجمعة والسبت وأي يوم يكون عطلة رسمية في المملكة العربية السعودية أو أي يوم تغلق فيه المؤسسات المصرفية أبوابها عن العمل بموجب الأنظمة السارية والإجراءات الحكومية الأخرى.
«وفرة»	إحدى العلامات التجارية لشركة وفرة والخاصة بمنتجات المعكرونة والمأكولات الجاهزة والمنتجات الخضرية للشركة.
«حدائق السعودية» Saudi Gardens	إحدى العلامات التجارية لشركة وفرة والخاصة بمنتجات المعكرونة للشركة.
«كابريني»	إحدى العلامات التجارية لشركة وفرة والخاصة بمنتجات المعكرونة للشركة.
«أغصان»	إحدى العلامات التجارية لشركة وفرة والخاصة بالمنتجات الخضرية للشركة.

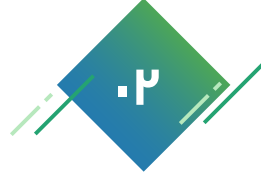

عوامل المخاطرة

٢. عوامل المخاطرة

يتعين على كل من يرغب في الاكتتاب في الأسهم المطروحة للاكتتاب دراسة كافة المعلومات التي تحتويها هذه النشرة بعناية بما فيها عوامل المخاطرة المبينة أدناه قبل اتخاذ قرار شراء الأسهم المطروحة للاكتتاب، علماً بأن المخاطر الموضحة أدناه قد لا تشمل كافة المخاطر التي يمكن أن تواجهها الشركة. ومن الممكن وجود عوامل مخاطرة إضافية ليست معلومة للشركة في الوقت الحالي والتي قد يكون من شأنها التأثير على عملياتها. ولا يعلم أعضاء مجلس الإدارة بأية مخاطر جوهرية أخرى قد تؤثر سلباً على نشاط الشركة وأدائها المالي خلاف المخاطر المبينة أدناه كما في تاريخ هذه النشرة.

إن الاستثمار في الأسهم المطروحة لا يعد مناسباً إلا للمستثمرين القادرين على تقييم مخاطر ومزايا ذلك الاستثمار ومن لديهم موارد كافية لتحمل أية خسارة قد تتجم عن ذلك الاستثمار، وينبغي على المستثمرين المحتملين الذين لديهم أي شكوك بشأن قرار الاستثمار في الشركة أن يستعينوا بمستشار مالي مرخص له من قبل هيئة السوق المالية للحصول على المشورة الملائمة بشأن الاستثمار في الأسهم المطروحة.

ويقر أعضاء مجلس إدارة الشركة بأنه حسب علمهم واعتقادهم، لا توجد أية مخاطر أخرى، غير المذكورة في هذا القسم، يمكن أن يؤثر عدم ذكرها على قرار المستثمرين كما في تاريخ هذه النشرة. وفي حال حدوث أو تحقق أحد عوامل المخاطرة التي تعتقد إدارة الشركة («الإدارة») في الوقت الحالي أنها مهمة، أو أي مخاطر أخرى لم يتسنى للإدارة أن تحدها أو التي تعتقد أنها غير جوهرية، في حال حدثت أو أصبحت جوهرية، فإن نشاط الشركة ومركزها المالي ونتائج أعمالها وتدفعاتها النقدية وتوقعاتها المستقبلية قد تتأثر بشكل سلبي وجوهري. وسيؤدي حدوث إحدى أو بعض هذه المخاطر إلى انخفاض سعر الأسهم في السوق، مما يؤدي إلى خسارة المستثمرين المحتملين لكامل أو لجزء من استثماراتهم في أسهم الشركة.

إن المخاطر والشكوك المبينة أدناه مقدمة بترتيب لا يعبر عن مدى أهميتها. كما أن المخاطر والشكوك الإضافية بما في ذلك المخاطر والشكوك غير المعلومة حالياً أو التي تعتبر غير جوهرية في الوقت الراهن قد يكون لها التأثيرات المبينة أعلاه.

١-٢ المخاطر المتعلقة بنشاط الشركة وعملياتها

١-١-٢ المخاطر المتعلقة بتلوث منتجات اللحوم

قد تحتوي منتجات اللحوم على كائنات مجهرية مسببة للأمراض، وحيث أن هذه الكائنات المجهرية قد تتواجد في البيئة، تكون هناك مخاوف من احتمالية وجودها في منتجات اللحوم المصنعة والتي تنتجها الشركة كنتيجة لآلية صنع الأغذية. بالإضافة إلى ذلك، يمكن أن يتعرض المنتج للتلوث بسبب استخدام المواد مثل المعادن أو البلاستيك أو غيرها من المواد المستخدمة في مصانع الشركة أثناء إعداد تلك الأغذية. وكذلك قد تتأثر منتجات الشركة بالمواد الملوثة أو المستخدمة بعد شحنها لعملاء الشركة أو المستهلكين أو الأطراف الخارجية، وقد تتحمل الشركة مسؤولية ذلك سواء كان التصدير من قبل الشركة أو عملائها أو المستهلكين أو الأطراف الأخرى. كما أن انتشار أخبار عن وجود منتجات ملوثة أو أمراض ناتجة عن تلوث المنتجات الغذائية سوف يكون له تأثير سلبي وجوهري على أعمال الشركة وسمعتها.

هذا وتحرص الشركة على التقيد بالمعايير المعتمدة من أجل تقليل كميات اللحوم التي يتم إتلافها، والتقيد بالكميات المحددة وفقاً للمعايير التي تضعها الهيئة العامة للغذاء والدواء. والتزمت الشركة بإنشاء مصنع للحوم الخاص بها وفقاً لأحدث المعايير، وخاصة نظام الصرف الصحي والنظام البيئي المعتمد، والذي يمثل العامل المهم في تلوث المصانع وارتفاع نسب الحمل البكتيري بها، حيث تم تصميم النظام البيئي بالمصنع وفقاً لتقنية انجليزية حديثة وبشكل احترافي يمنع انتشار أو خروج الأبخرة منه. كما تم تصميم المصنع كوحدة تبريد متكاملة ويشمل ذلك منطقة التعبئة والإنتاج حيث يمكنك التحكم بدرجة الحرارة إلى ما دون العشر درجات مئوية، وبالتالي تكون الشركة ملتزمة بالمعايير السعودية فيما يخص درجات الحرارة المطلوبة في صالات الإنتاج والتعبئة بمصانع اللحوم. كذلك تلتزم الشركة بالمعايير التي تضعها الهيئة العامة للغذاء والدواء في كافة المراحل التصنيعية المتبعة في مصنع اللحوم ومصانعها الأخرى.

وبالرغم من اتخاذ الشركة للتدابير اللازمة من أجل تلافي التلوث في منتجات اللحوم المصنعة لديها وبالتالي وجوب إتلافها وما يترافق مع ذلك من مخاطر أخرى، إلا أن الشركة قد تضطر في المستقبل في حال تلوث منتجاتها أو تلفها إلى سحب منتجاتها من السوق أو إلى إغلاق مصانعها، مما قد ينتج عنه نشوء مطالبات ضد الشركة وتكبدها لخسائر عالية متمثلة بإتلاف مخزون المنتج أو هبوط

في المبيعات أو فقدان العملاء إما بسبب عدم توفر المنتج أو بسبب الدعاية السلبية التي قد تضر بسمعة الشركة وثقة المستهلكين بمنتجاتها. إن حدوث أي من العوامل المذكورة أعلاه سيكون له تأثير سلبي جوهري على أعمال الشركة ووضعها المالي ونتائج عملياتها وتوقعاتها المستقبلية.

٢-١-٢ المخاطر المتعلقة بالعيوب التصنيعية

يتمحور عمل الشركة حول تصنيع وبيع المواد الغذائية وهذه العمليات معرضة لبعض المخاطر المتعلقة بالعيوب التي قد تحدث في هذه المواد خلال إنتاجها أو تعبئتها أو نقلها، أو العيوب الناتجة من أخطاء نتيجة سوء سلوك أو تصرف من الموظفين. إن أي عيب في المنتجات المصنعة من قبل الشركة أو عدم التزامها بالمواصفات قد يعرضها إلى مخاطر سحب منتجاتها من الأسواق والمتاجر ومطالبتها بشأن المسؤولية عن تلك المنتجات، وبالتالي التأثير بشكل سلبي وجوهري على سمعة الشركة، بالإضافة إلى تكبد الشركة لأي تكاليف أو تعويضات ناتجة عن صدور أي أحكام ضد الشركة تتعلق بأي مطالبات بشأن مسؤولية الشركة عن المنتجات المسحوبة من السوق، مما سيكون له تأثير سلبي وجوهري على توقعات أعمال الشركة ونتائج عملياتها ووضعها المالي.

٣-١-٢ المخاطر المتعلقة بالمعدات والآلات المستخدمة

إن لدى الشركة آلات ومعدات متخصصة تستخدمها في إنتاج منتجاتها تتراوح معدلات إهلاكها من (٢,٥٪) إلى (٥٪) بشكل سنوي، كما بلغت نسبة الإهلاك المجمع من إجمالي الآلات والمعدات (٧١,٧٪) و(٧٣,٣٪) و(٧٤,٨٪) كما في ٣١ ديسمبر ٢٠١٨م و٢٠١٩م و٢٠٢٠م على التوالي و(٧٦,٣٪) كما في ٣٠ سبتمبر ٢٠٢١م.

وتعد المعدات والآلات المستخدمة في عملية الإنتاج مهمة للغاية لنجاح عمليات الشركة. لذلك تعتمد الشركة على التشغيل الموثوق والمتسق لهذه المعدات من أجل تحقيق أهدافها وتوقعاتها المالية. إن أي عطل غير متوقع يطرأ على الآلات أو المعدات أو أي صيانة مطولة لها من شأنه أن يعطل إنتاج الشركة ويضعف قدرتها على إنتاج كميات كافية من المنتجات بصورة مستمرة أو على تأمين جودة المنتجات بالشكل الذي يلبي مطالب عملائها أو الالتزام بمتطلباتها التعاقدية. وفي حال وجود أي إخفاق سيؤثر ذلك بشكل سلبي وجوهري على أعمال الشركة وتوقعاتها ونتائج عملياتها.

٤-١-٢ المخاطر المتعلقة بسوء إدارة المخزون

تعتمد الشركة على خبرتها في سوق المنتجات الغذائية ومعرفة توقعات الطلب على المنتجات الغذائية لإدارة مخزونها من المكونات الغذائية ومنتجاتها. وقد تطرأ تغيرات جوهرية في الطلب على منتجات الشركة خلاف ما تم توقعه، إذ قد يتأثر الطلب بإطلاق منتجات جديدة في السوق، أو بالتغيرات في دورات المنتج، أو التسعير، أو التغيرات في أنماط إنفاق العملاء، أو دخول منافسين جدد إلى السوق وغيرها من العوامل. نتيجة لذلك، قد تقل طلبات العملاء على منتجات الشركة. وبالتالي، إذا عجزت الشركة عن تقدير حجم المنتجات التي يبحث عنها عملاؤها بدقة أو إدارة كميات الإنتاج بطريقة ملائمة، فقد يتم إنتاج منتجات غذائية أكثر مما قد يطلبه العملاء، مما يؤدي إلى زيادة في مستويات المخزون. بالإضافة إلى ذلك، قد تؤدي الزيادة في المخزون وسوء إدارته إلى احتمالية انتهاء صلاحية المنتجات الغذائية مما قد يجبر الشركة إلى تخفيض الأسعار لبيع مخزونها قبل تاريخ انتهاء الصلاحية، وسينعكس ذلك سلباً على أعمال الشركة ووضعها المالي ونتائج عملياتها وتوقعاتها المستقبلية.

هذا وقد بلغ رصيد المخزون حوالي سبعة عشر مليون ومائتين وأربعة وستين ألف وخمسمائة واثنين وثمانين (١٧,٢٦٤,٥٨٢) ريال سعودي وسبعة عشر مليون وستة آلاف وستمائة وتسعة وخمسين (١٧,٠٠٦,٦٥٩) ريال سعودي وواحد وعشرين مليون ومائتين وثمانية وأربعين ألف وسبعمائة وواحد وتسعين (٢١,٢٤٨,٧٩١) ريال سعودي، ما يمثل نسبة (٩٤,٩٤٪) و(٣٦,١٠٪) و(١٣,١٧٪) من إجمالي أصول الشركة كما في ٣١ ديسمبر ٢٠١٨م و٢٠١٩م و٢٠٢٠م، على التوالي. في حين خصصت الشركة ثلاثمائة وسبعة آلاف ومائتين وأربعة وخمسين (٢٠٧,٢٥٤) ريال سعودي وتسعمائة وسبعة وعشرين ألف وستين (٩٢٧,٠٦٠) ريال سعودي ومليونين واثنين وثلاثين ألفاً وتسعمائة وواحد وستين (٢,٠٢٢,٩٦١) ريال سعودي كمخصصات للمخزون كما في ٣١ ديسمبر ٢٠١٨م و٢٠١٩م و٢٠٢٠م، على التوالي. علماً أن الشركة نجحت بعدم تسجيل هدر للمخزون للسنوات المالية المنتهية في ٣١ ديسمبر ٢٠١٨م و٢٠١٩م و٢٠٢٠م. فيما بلغ رصيد المخزون للفترة المنتهية في ٣٠ سبتمبر ٢٠٢١م ستة عشر مليون ومائتين وثلاثة وثمانين ألفاً وثلاثمائة وثمانية وسبعين (١٦,٢٨٣,٢٧٨) ريال سعودي تمثل (١٠,٣٧٪) من إجمالي أصول الشركة. وبلغ رصيد مخصص المخزون كما في ٣٠ سبتمبر ٢٠٢١م تسعة وعشرين ألفاً ومائة وأربعة وستين ريال وخمسة وأربعين هلالاً (٢٩,١٦٤,٤٥) ريال سعودي. يجدر بالذكر بأنه بلغ مخصص المخزون بطيء الحركة (٤,٨٪) و(٩,٥٪) و(١٢,٤٪) كما بتاريخ ٣١ ديسمبر ٢٠١٨م و٢٠١٩م و٢٠٢٠م، على التوالي.

علماً أن الشركة تدخل أوامر الشراء بمعدل مرتين في الأسبوع مع مهلة زمنية متوقعة تتراوح من ٣ إلى ٥ أيام من الموردين المحليين و١٠ إلى ١٤ يوم من الموردين الخارجيين. ويتم تحويل المواد الخام إلى سلع نهائية خلال يوم واحد.

تجدر الإشارة بأنه ليس لدى الشركة سياسة صارمة فيما يتعلق بالمستويات الدنيا من المواد الخام والسلع التامة الصنع التي تشكل مخزون الشركة، تتمثل سياسة الشركة العامة في السعي إلى المحافظة على المستوى الأمثل من المخزون لمراقبة تكاليف حيازة المخزون وزيادة كفاءة رأس المال العامل، مع ضمان تسليم المنتجات المصنعة في الوقت المناسب والحفاظ على جودة المنتجات المتاحة للعملاء. نظراً لأن الإنتاج يعتمد بشكل كبير على توفر المواد الخام في مخزون الشركة وسعرها، فإذا لم تتمكن الشركة من الحفاظ على مستويات المخزون الأمثل ومراقبة المخزون بشكل دوري، سيؤدي ذلك إلى انخفاض شديد أو إلى فائض في مستويات المخزون، مما قد يلحق الشركة بخسائر لعدم تمكنها من تلبية متطلبات العملاء، في الحالة الأولى، أو تصريف المخزون، في الحالة الثانية، مما قد يؤثر على عمليات الشركة التجارية بصورة سلبية وجوهريّة، ووضعها المالي، ونتائج عملياتها.

٥-١-٢ المخاطر المتعلقة بحدوث أعطال في مصانع الشركة

تعتمد الشركة في استمرار عملياتها على سير وفعالية خطوط الإنتاج وأنظمة العمل فيها. وإذ تعتبر المنشآت الصناعية، في جميع الأحوال، عرضة لمخاطر تشغيلية كبيرة نتيجة لعدة عوامل بما في ذلك عدم التزام الشركة بالقيام بالصيانة الدورية، أو تقادم قطع الغيار، أو الحرائق والكوارث الطبيعية، أو توقف خطوط الإنتاج وأجهزة الحاسب الآلي، أو توقف إمداد الطاقة والكهرباء، وقد تسبب تلك المخاطر في إلحاق ضرر كبير بمرافق المنشآت الصناعية أو القوة العاملة بها، أو تسبب في تعطيل عملية الإنتاج وقدرة الشركة على تسليم منتجاتها، مما يترتب عليها تكبد الشركة لخسائر، وبالتالي التأثير بشكل سلبي وجوهري على أعمال الشركة ونتائج عملياتها ووضعها المالي وتوقعاتها المستقبلية. يجدر بالذكر أنه لم يسبق للشركة أن تعرضت لأعطال مفاجئة أدت إلى انقطاع أعمالها.

٦-١-٢ المخاطر المتعلقة بتوزيع ونقل منتجات الشركة

تشكل منتجات الخضار والمعكرونة مبيعات الشركة الرئيسية، والتي تتركز عملية توزيعها وسائر منتجات الشركة على عدد من قنوات التوزيع، أبرزها محلات السوبر ماركت وتجار الجملة، والتي تشكل إجمالي مبيعات الشركة لهذه القنوات ما نسبته حوالي (٦٠,٣٪) و(٥٩,٧٪) و(٦٥,٥٪) من إجمالي مبيعات الشركة للأعوام ٢٠١٩م و٢٠٢٠م والفترة المنتهية في ٣٠ سبتمبر ٢٠٢١م، على التوالي. وإن حدوث أي عامل كدخول منافسين جدد وتبدل أذواق المستهلكين، أو انخفاض مبيعات الشركة من خلال محلات السوبرماركت أو تجار الجملة، قد تؤثر بشكل سلبي على مبيعات الشركة وبالتالي إيراداتها وعلى وضعها المالي.

هذا وتقوم الشركة بتقديم خدمات نقل منتجاتها لعملائها لجميع مدن المملكة العربية السعودية، وتعتمد في تقديم خدمات النقل على أسطول مكون من (٢٢) مركبة بأحجام مختلفة. كما قامت الشركة بالتعاقد مع عدد من الشركات المتخصصة للنقل الجاف والمجمد لمنتجاتها. هذا ولا تقوم الشركة بحمّل العميل تكاليف النقل بشكل مباشر، كما حرصت الشركة على توفير التغطية التأمينية للمنتجات أثناء النقل. إن أي تعطل في توفر خدمات النقل هذه سواء بسبب تعطل أسطول النقل الذي تملكه الشركة أو الشركات المتعاقد معها، أو بسبب تغيير قوانين وأنظمة النقل أو الاشتراطات النظامية لنقل منتجات الشركة، أو ارتفاع التكاليف المرتبطة بالنقل مثل تكاليف البنزين والصيانة وقطع الغيار وتكاليف العمالة المرتبطة بالنقل، سيؤثر بشكل مؤقت على قدرة الشركة على توريد منتجاتها لعملائها، والذي سيؤثر بشكل سلبي وجوهري على أعمال الشركة ونتائج عملياتها ووضعها المالي وعلى توقعاتها المستقبلية.

٧-١-٢ المخاطر المتعلقة بتوفر وارتفاع أسعار المواد الخام

لدى الشركة أربعة مصانع، ولكل منها خطوط إنتاج رئيسية. وتتأثر عملية الإنتاج لدى هذه المصانع بتوفر المواد الخام وأسعارها بشكل رئيسي، بالإضافة إلى سلسلة التوريد وشراء المواد الخام والمخزون الذي تحتفظ فيه الشركة. وتعتمد الشركة في استمرار عملياتها على الإمدادات من موردين محليين وخارجيين للمواد الأولية والخام المستخدمة في عملية الإنتاج منها مثل البطاطس، الدقيق ومادة السميد واللحوم ولحوم الدواجن ونشاء الذرة، حيث شكلت ما نسبته (٥٩,٧٪) و(٦١,٩٪) و(٦٣,٥٪) من إجمالي تكلفة إيرادات الشركة للسنوات المالية المنتهية في ٣١ ديسمبر ٢٠١٨م و٢٠١٩م و٢٠٢٠م، على التوالي. هذا وبلغت نسبة الإمدادات (٩٦٪) من موردين محليين و(٤٪) من موردين خارجيين من إجمالي تكلفة إيرادات الشركة كما في فترة التسعة أشهر المنتهية في ٣٠ سبتمبر ٢٠٢١م. وقد تراوحت نسبة استخدام المواد الخام، والتي شملت مصانع الشركة كافة، ما بين (٣٥,٢٪) إلى (٥٣٪) من العام ٢٠١٨م حتى ٣٠ سبتمبر ٢٠٢١م.

إن أسعار المواد الخام عرضة للتقلبات، وتزداد تكاليف هذه المواد بشكل كبير عندما يكون الإنتاج محدوداً، وقد تتعرض الأسعار لتقلبات في المستقبل لأي سبب من الأسباب منها على سبيل المثال تغير في قوانين الدول التي تستورد منها الشركة المواد الخام أو أي تغير في الأنظمة واللوائح المحلية في المملكة العربية السعودية بشأن استيراد المواد الخام من تلك الدول، وكذلك ارتفاع الرسوم والتكاليف المرتبطة بعملية استيراد ونقل المواد الخام أو ارتفاع أسعار المواد الخام عاملياً، نتيجة للعوامل المرتبطة بالطلب أو العرض أو لأي تأثيرات أخرى. كما أن الشركة تعمل دائماً على الحفاظ على مستوى معين من المخزون لتفادي أي مشكلة في إمدادات السوق، وأيضا

عدم التأثير بشكل كبير في حال ارتفاع أسعار المواد الأولية، فإذا أصبحت الشركة غير قادرة على الحصول على إمدادات كافية من المواد الأولية في الوقت المناسب أو بشروط مقبولة، أو كان هناك زيادة كبيرة في تكلفة هذه المواد، فإن ذلك سيؤثر بشكل سلبي وجوهري على أعمال الشركة ومركزها المالي ونتائج عملياتها وتوقعاتها المستقبلية.

٨-١-٢ المخاطر المتعلقة بالخسائر المتراكمة

بتاريخ ١٤٤١/٠٢/٠١هـ (الموافق ٢٠١٩/٠٩/٣٠م)، بلغت الخسائر المتراكمة للشركة مبلغ وقدره ثمانية وتسعون مليوناً وثمانمائة وستة وسبعون ألفاً وتسعمائة وخمسة (٩٨,٨٧٦,٩٠٥) ريال سعودي مثلت نسبة (٤٤,٤٩٪) من رأس المال. وعلى إثر ذلك أوصى مجلس الإدارة بتاريخ ١٤٤١/٠٤/٢٢هـ (الموافق ٢٠١٩/١٢/١٩م)، بتخفيض رأسمال الشركة من مائتي مليون (٢٠٠,٠٠٠,٠٠٠) ريال إلى مائة وواحد مليون ومائة وثلاثة وعشرين ألف ومائة (١٠١,١٢٣,١٠٠) ريال سعودي، بنسبة تخفيض بلغت (٤٩,٤٣٨٪) من رأس المال. ونظراً لبلوغ خسائر الشركة كما في ٣١ ديسمبر ٢٠٢١م مبلغ مائة واثنان وعشرون مليوناً وثمانمائة وتسعة وعشرون ألفاً وستمائة وتسعة وخمسون (١٢٢,٨٢٩,٦٥٩) ريال سعودي والتي مثلت نسبة (٦١٪) من رأس مال الشركة، قرر مجلس الإدارة بتاريخ ١٤٤١/٠٧/٢٠هـ (الموافق ٢٠٢٠/٠٣/١٥م) تعديل توصيته السابقة الصادرة بتاريخ ١٤٤١/٠٤/٢٢هـ (الموافق ٢٠١٩/١٢/١٩م) والتوصية إلى الجمعية العامة غير العادية بتخفيض رأس مال الشركة من مائتي مليون (٢٠٠,٠٠٠,٠٠٠) ريال سعودي إلى سبعة وسبعين مليوناً ومائة وسبعين ألفاً وثلاثمائة وخمسين (٧٧,١٧٠,٢٥٠) ريال سعودي.

تجدر الإشارة أنه بتاريخ ١٤٣٨/٠١/٢٣هـ (الموافق ٢٠١٦/١٠/٢٤م) صدر قرار مجلس الهيئة رقم (١-١٣٠-٢٠١٦) بتعديل الإجراءات والتعليمات الخاصة بالشركات المدرجة أسهمها في السوق التي بلغت خسائرها المتراكمة (٥٠٪) فأكثر من رأسمالها في ضوء نظام الشركات، وتم تعديل مسماتها لتصبح «الإجراءات والتعليمات الخاصة بالشركات المدرجة أسهمها في السوق التي بلغت خسائرها المتراكمة (٢٠٪) فأكثر من رأسمالها»، وتم العمل بها ابتداءً من تاريخ ١٤٣٨/٠٧/٢٥هـ (الموافق ٢٠١٧/٠٤/٢٢م). عليه فإن الشركة خاضعة لهذه الإجراءات والتعليمات، لا سيما المادتين الخامسة والسادسة منها. بحيث تنص المادة الخامسة من هذه الإجراءات والتعليمات، على أنه في الحالة التي تبلغ فيها خسائر الشركة المتراكمة (٥٠٪) فأكثر من رأس مالها، يجب على الشركة أن تفصح للجمهور فوراً ودون تأخير بإعلان مستقل عند بلوغ خسائرها المتراكمة (٥٠٪) فأكثر من رأس مالها. وتقوم السوق بإضافة علامة إلى جانب اسم الشركة في موقع السوق الإلكتروني ترمز إلى بلوغ الخسائر المتراكمة (٥٠٪) فأكثر من رأس مالها فور صدور إعلان الشركة.

بعد هذا الإعلان عن بلوغ الخسائر المتراكمة (٥٠٪) فأكثر من رأس المال، ينبغي على الشركة الإعلان عن (١) تاريخ آخر يوم يتسنى فيه لمجلس الإدارة دعوة الجمعية العامة غير العادية للاجتماع، وتاريخ آخر يوم لانعقاد الجمعية العامة غير العادية لمعالجة الخسائر المتراكمة، (٢) توصية مجلس الإدارة للجمعية العامة غير العادية حيال خسائرها المتراكمة فور صدورها - تبعاً لمتطلبات المادة ١٥٠ من نظام الشركات - إما بزيادة رأس مال الشركة أو خفضه، أو حل الشركة قبل الأجل المحدد في نظامها الأساس (٣) تاريخ آخر يوم لإتمام عملية الاكتتاب في زيادة رأس المال لمعالجة الخسائر المتراكمة (حيثما ينطبق). وبالمقابل، في حال خفض الخسائر المتراكمة عن ٥٠٪ من رأس المال، يجب على الشركة أن تفصح للجمهور عن ذلك فوراً ودون تأخير بإعلان مستقل على أن يتضمن الإعلان الإجراءات التي اتخذتها الشركة لتعديل أوضاعها. ويُنصّر بعد ذلك إلى حذف السوق العلامة المشار إليها أعلاه، فور إعلان الشركة عن تعديل أوضاعها.

وبما أن الخسائر المتراكمة للشركة قد بلغت (٥٠٪) فأكثر من رأس مالها، تكون الشركة خاضعة لمتطلبات المادة ١٥٠ من نظام الشركات التي تلزم أي مسؤول في الشركة أو مراجع الحسابات فور علمه ببلوغ الخسائر المتراكمة للشركة (٥٠٪) أو أكثر من رأس مالها بإبلاغ رئيس مجلس الإدارة، وعلى رئيس مجلس الإدارة إبلاغ أعضاء المجلس فوراً بذلك، وعلى مجلس الإدارة خلال (١٥) يوم من علمه بذلك دعوة الجمعية العامة غير العادية للاجتماع خلال (٤٥) يوم من تاريخ علم المجلس بالخسائر؛ لتقرر إما زيادة رأس مال الشركة أو تخفيضه إلى الحد الذي تتخفف معه نسبة الخسائر إلى ما دون نصف رأس المال المدفوع، أو حل الشركة قبل الأجل المحدد في النظام الأساسي للشركة، وستعد الشركة منقضية بقوة النظام إذا لم تجتمع الجمعية العامة غير العادية خلال المدة المحددة أعلاه، أو إذا اجتمعت وتعذر عليها إصدار قرار في الموضوع، أو إذا قررت زيادة رأس المال وفق الأوضاع المقررة في المادة ١٥٠ من نظام الشركات ولم يتم الاكتتاب في كل زيادة رأس المال خلال (٩٠) يوم من صدور قرار الجمعية بالزيادة. وفي حال انقضاء الشركة بموجب المادة ١٥٠ من نظام الشركات أو بقرار من الجمعية العامة غير العادية، فإن ذلك سيؤثر بشكل سلبي وجوهري على الشركة ونتائجها المالية وتوقعاتها المستقبلية. علماً أنه وبموجب المادة السادسة من الإجراءات والتعليمات الخاصة بالشركات المدرجة أسهمها في السوق التي بلغت خسائرها المتراكمة (٢٠٪) فأكثر من رأسمالها، يلغى إدراج أسهم الشركة عند انقضاء الشركة بقوة النظام أو إذا قررت الجمعية العامة غير العادية حل الشركة قبل الأجل المحدد. هذا وتجدر الإشارة أنه بتاريخ ١٤٤٢/٠٣/١٦هـ (الموافق ٢٠٢٠/١١/٠٢م)، صدر الأمر الملكي الكريم رقم (١٥٠١٦) بشأن تعليق العمل ببعض أحكام مواد نظام الشركات، وقد صدر قرار معالي وزير التجارة رقم (٣٤٨) وتاريخ ١٤٤٢/٠٤/١٠هـ (الموافق ٢٠٢٠/١١/٢٥م) بناءً على الأمر الملكي الكريم بتعليق العمل بالمادة ١٥٠ من نظام الشركات لمدة سنتين من تاريخ ١٤٤١/٠٨/٠١هـ (الموافق ٢٠٢٠/٠٣/٢٥م).

علماً أن الشركة التزمت بالإجراءات والتعليمات الخاصة بالشركات المدرجة أسهمها في السوق التي بلغت خسائرها المتراكمة (٢٠٪) فأكثر من رأسمالها بالإضافة للمادة ١٥٠ من نظام الشركات، إلا أن تكبد الشركة لخسائر إضافية في المستقبل سيؤثر على توفر السيولة اللازمة لأعمال الشركة وخطتها التوسعية وسينعكس سلباً على نتائج عملياتها ووضعها المالي. تجدر الإشارة أنه كما في القوائم المالية للفترة المنتهية في ٣٠ سبتمبر ٢٠٢١م، بلغت الخسائر المتراكمة للشركة سبعة عشر مليون وسبع مائة وخمسة آلاف وخمسمائة وسبعة عشر ألف (١٧,٧٠٥,٥١٧) ريال سعودي.

٩-١-٢ المخاطر المتعلقة بالمواقع المستأجرة

ترتبط الشركة بعقود إيجار مع الهيئة السعودية للمدن الصناعية ومناطق التقنية ومؤجرين آخرين (لمزيد من التفصيل، الرجاء الاطلاع على الفقرة الفرعية (٩-٥-٢) «عقود الإيجار» من الفقرة (٩-٥-٩) «ملخص العقود الجوهرية» من القسم (٩) «المعلومات القانونية» من هذه النشرة). وإن عدم مقدرة الشركة على المحافظة على استمرارية عقود الإيجار المتعلقة بهذه المواقع وتجديدها بنفس الشروط الحالية أو بشروط تفضيلية أو عدم تمكنها من استخدام العين المستأجرة للغرض المخصص لها لأي سبب كان، سيضطرها لإخلاء العين المستأجرة وإيجاد أماكن أخرى مناسبة أكثر لمزاولة نشاط الشركة، من دون أن تضمن شروط عقود إيجار ملائمة كتلك الموجودة حالياً. وفي حال حدوث أي من المخاطر التي تم ذكرها والمرتبطة بعقود الإيجار للمواقع المستأجرة، قد يؤثر على نتائج أعمال الشركة المتوقعة وبياناتها التشغيلية والمالية.

تجدر الإشارة إلى صدور قرار مجلس الوزراء رقم (٢٩٢) وتاريخ ١٦/٥/١٤٣٨هـ (الموافق ١٣/٢/٢٠١٧م)، المتضمن عدم اعتبار عقد الإيجار غير المسجل في الشبكة الالكترونية عقداً صحيحاً منتجاً لأثاره الإدارية والقضائية وحيث أنه قد تم إطلاق الشبكة الالكترونية لخدمات الإيجار بالتعاون بين وزارتي العدل والإسكان في تاريخ ١٧/٥/١٤٣٩هـ، وقد صدر تعميم وزارة العدل باعتماد تطبيق ذلك على كافة العقود المبرمة بعد تاريخ ٤/٥/١٤٤٠هـ (الموافق ١٠/١٠/٢٠١٩م). كما بتاريخ نشرة الإصدار هذه، لدى الشركة تسعة (٩) عقود إيجار مبرمة مع الهيئة السعودية للمدن الصناعية ومناطق التقنية، وجميعها موثقة على نظام Emodon، أما بالنسبة لعقود الإيجار المبرمة مع جهات خاصة وعددها (٤)، من بينها عقد واحد (١) موثقة إلكترونياً على شبكة إيجار أما سائر هذه العقود وعددها ثلاثة (٣) فهي غير موثقة، وبالتالي في حال نشوء أي نزاع بين الشركة وأي من المؤجرين فيما يتعلق بعقود الإيجار غير المسجلة إلكترونياً، فإنه قد لا يتم النظر بها من قبل المحاكم السعودية وبالتالي قد لا تتمكن الشركة بصفتها مدعي من حماية حقوقها في حال إخلال أي من المؤجرين بالتزاماتهم التعاقدية وسيؤثر ذلك سلباً وبشكل جوهري على أعمال الشركة وتطلعاتها المستقبلية.

١٠-١-٢ المخاطر المتعلقة بتفشي الأمراض المعدية أو غيرها مما يهدد الصحة العامة بما في ذلك الانتشار العالمي المستمر لجائحة فيروس كورونا (COVID-19)

نظراً للتأثيرات السلبية على اقتصاد المملكة والاقتصاد العالمي ككل الناتجة عن تبعات تفشي جائحة كورونا (كوفيد ١٩) المستجدة، والذي بدأ بالتفشي منذ أواخر شهر ديسمبر ٢٠١٩م بداية من الصين ومن ثم في جميع أنحاء العالم، وما صاحب ذلك من القرارات الصادرة من الجهات المختصة بالمملكة العربية السعودية بشأن الإجراءات الاحترازية والتدابير الوقائية للتصدي والحد من انتشار الجائحة، والتي تقتضي على سبيل المثال لا الحصر: بحظر التجول الجزئي أو الكامل في بعض مدن ومحافظات المملكة وإغلاق مراكز التسوق ومعارض البيع بالتجزئة وتقليص عدد ساعات العمل لبعض القطاعات أو إلزام بعضها بالعمل عن بعد وغير ذلك، وتعليق جميع رحلات الطيران الداخلي والحافلات وسيارات الأجرة والقطارات، وتعليق الدخول لأغراض العمرة وزيارة المسجد النبوي من خارج المملكة وفرض قيود مؤقتة على جميع الحجاج والمعتمرين المقيمين في المملكة لمنعهم من زيارة مدينتي مكة المكرمة والمدينة المنورة وإغلاق المجمعات التجارية وجميع الأنشطة داخلها باستثناء محال بيع المواد الغذائية والصيدليات. وبالإضافة للتدابير الصحية التي اتخذتها الحكومة لاحتواء تفشي هذه الجائحة، اتخذت الحكومة تدابير اقتصادية لاحتواء تبعات الجائحة من خلال الدعم المالي للمواطنين والمتضررين من الجائحة، والإجازات العائلية والمرضية المدفوعة من الدولة، والتوسع في تعويضات البطالة، وتأخير مدفوعات الضرائب، وتدابير أخرى لدعم الشركات.

بالنسبة لعمليات الشركة، فهي لم تتأثر بشكل جوهري بحيث شهدت مبيعات الشركة لدى مراكز الهايبر ماركت زيادة في الطلب خلال الجائحة، نتيجة لحالة «الشراء بدافع الذعر» لدى المستهلكين، مقابل انخفاض في الطلب على منتجات الشركة من قبل المطاعم وتجارة الجملة الذين انخفضت مبيعاتهم بمعدل نمو سنوي مركب بلغ (-٢١,٣٪) و(-١٨,٧٪) على التوالي. وقد بلغت إيرادات الشركة اثنين وثمانين مليون وثمانمائة وستة عشر ألف وتسعمائة وستة وستين (٨٢,٨١٦,٩٦٦) ريال سعودي كما في ٣١ ديسمبر ٢٠١٩م مقابل ثلاثة وثمانين مليون وسبع مائة وسبعين ألف وثمانمائة وثلاثة وخمسين (٨٣,٧٧٧,٨٥٣) ريال سعودي كما في ٣١ ديسمبر ٢٠٢٠م، كما بلغت إيرادات الشركة واحد وسبعين مليون وتسعمائة وخمسة عشر ألف وستة وثلاثين (٧١,٩١٥,٠٣٦) ريال سعودي كما في ٣٠ سبتمبر ٢٠٢٠م مقابل أربعين مليون ومائة وتسعة وخمسين ألف ومائتين وواحد وأربعين (٤٠,١٥٩,٢٤١) ريال سعودي كما في ٣٠ سبتمبر ٢٠٢١م.

ومع انتشار طفرات (كوفيد ١٩) لا سيما متحور اوميكرون (B. 1.1.529) ودلتا وسواها من المتحورات التي قد تظهر مستقبلاً، وفي حال تفشي أي مرض من الأمراض المعدية - منها على سبيل المثال: متلازمة الشرق الأوسط التنفسية «ميرس» (MERS)، متلازمة العدوى

التفسيية الحادة «سارس» (SARS) - في منطقة الشرق الأوسط أو أي منطقة أخرى، مما قد يستدعي إعادة فرض الإغلاق الكامل أو الجزئي في بعض مدن المملكة وبالتالي التأثير سلباً على اقتصاد المملكة بشكل عام. ويصعب التنبؤ بأثر جائحة كورونا على نشاط الشركة في حال تم إعادة فرض الحظر الكامل أو الجزئي في مدن المملكة مما سيكون لذلك تأثير سلبي وبشكل جوهري على أعمال الشركة ووضعها المالي ونتائج عملياتها وتوقعاتها المستقبلية.

١٢-١-٢ المخاطر المتعلقة بعدم استخراج أو عدم تجديد التراخيص والشهادات

يتعين على الشركة الحصول على التصاريح والتراخيص والموافقات النظامية المختلفة فيما يتعلق بأنشطتها والمحافظة عليها. وتشمل هذه التراخيص: شهادة تسجيل الشركة الصادرة من وزارة التجارة، شهادة عضوية الغرفة التجارية، شهادة السعوية وشهادة الزكاة والدخل وشهادة تسجيل في ضريبة القيمة المضافة والتأمينات الاجتماعية، ورخصة البلدية وتصريح الدفاع المدني. بالإضافة إلى الشهادات العائدة لأنشطة متخصصة تقوم بها الشركة كالتراخيص الصادرة عن وزارة الصناعة والثروة المعدنية ورخص التشغيل الصادرة عن الهيئة السعودية للمدن الصناعية ومناطق التقنية والحصول على موافقات من هيئة الغذاء والدواء وتصاريح المركز الوطني للرقابة على الالتزام البيئي (ولمزيد من المعلومات حول التراخيص والشهادات التي حصلت عليها الشركة، فضلاً راجع الفقرة الفرعية (٩-٢) «التراخيص والتصاريح التي حصلت عليها الشركة» والفقرات الفرعية (٩-٤) و(٩-٤-٨) و(٩-٤-٩) و(٩-٤-١٠) من الفقرة (٩-٤) «الالتزامات المستمرة التي تفرضها الجهات الحكومية على الشركة بصفتها صاحب الترخيص» من القسم رقم (٩) «المعلومات القانونية».

ينبغي على الشركة بصفتها (صاحب الترخيص)، الالتزام بالشروط والأحكام الخاصة بكل رخصة وشهادة حصلت عليها. وفي حال عدم قدرة الشركة على ذلك، فقد لا تتمكن من تجديد هذه التراخيص والشهادات أو الحصول على تراخيص أخرى جديدة والتي قد تتطلبها من حين إلى آخر لأغراض التوسع في أنشطتها، الأمر الذي قد ينتج عنه إيقاف أو تعثر أعمال الشركة أو فرض غرامات مالية عليها من الجهات الحكومية مما سيؤثر سلباً وبشكل جوهري على أعمال الشركة ووضعها المالي ونتائج عملياتها وتوقعاتها المستقبلية.

يجب على الشركة الحصول على تراخيص البلدية والدفاع المدني لممارسة أنشطتها. وباستثناء فروع الشركة الواقعة في مواقع مستأجرة من الهيئة السعودية للمدن الصناعية ومناطق التقنية حيث أن الشركة غير ملزمة بالحصول على رخص بلدية، بالإضافة لفرع الشركة في مدينة الدمام والذي استخرجت له الشركة رخصة بلدية سارية، لم تقم الشركة بالحصول على رخص البلدية لفروعها في مدن جدة وخميس مشيط والخرج. وبالتالي تكون الشركة مخالفة لأنظمة البلدية مما سيعرضها إلى العقوبات المنصوص عليها بلائحة الغرامات والجزاءات عن المخالفات البلدية الصادرة بتاريخ ١٤٤٢/٠٢/٠٥ هـ (الموافق ٢٢/٠٩/٢٠٢٠م)، وقد تصل إلى حد إغلاق الموقع (الفرع) مما قد يؤثر سلباً على عمليات الشركة ونتائج عملياتها ومركزها المالي.

إن الشركة غير ملتزمة بالحصول على شهادة سلامة لفروعها في مدينتي جدة وخميس مشيط، كما أنها لم تقم بتجديد شهادة السلامة الخاصة بفرع الدمام، مما يعد مخالفة قد يُعرض الشركة للعقوبات والغرامات المنصوص عليها في المادة (٣٠) من نظام الدفاع المدني، والتي تنص على أنه «يعاقب المخالف لأي حكم من أحكام هذا النظام أو لوائحه أو القرارات الصادرة بناء عليه بالسجن مدة لا تزيد على ستة أشهر، أو بغرامة لا تزيد على ٣٠ ألف ريال أو بهما معاً» عن كل مخالفة، كما قد تصل العقوبة إلى الأمر بإغلاق الموقع المستأجر من الشركة مما سيؤثر سلباً وبشكل جوهري على أعمال الشركة ووضعها المالي ونتائج عملياتها وتوقعاتها المستقبلية.

كذلك فإن الشركة غير ملتزمة بنظام السجل التجاري حيث لم تستخرج الشركة شهادة اشتراك الغرفة التجارية الصناعية لفروعها في مدن جدة وخميس مشيط والخرج، مما يعرضها للعقوبات المنصوص عليها في المادة (١٥) من نظام السجل التجاري والتي لا تزيد قيمتها عن خمسين ألف (٥٠,٠٠٠) ريال عن كل مخالفة، مما قد يؤثر بشكل سلبي وجوهري على وضع الشركة المالي ونتائج عملياتها. وعليه، فإن عدم تمكن الشركة من تجديد تراخيصها وتصاريحها وشهاداتها الحالية أو الحصول على أي من التراخيص اللازمة لأعمالها أو إذا تم تعليق أو انتهاء أي من تراخيصها أو إذا تم تجديد أي من تلك التراخيص بشروط غير مناسبة لها، أو في حالة عدم قدرة الشركة على الحصول على الرخص والتصاريح والشهادات الإضافية التي قد تطلب منها في المستقبل، فإن ذلك يعرض الشركة للتوقف والمنع من القيام بأعمالها مما سينتج عنه تعطيل عمليات الشركة وتكبدها تكاليف إضافية، مما سيكون لذلك تأثير سلبي وبشكل جوهري على أعمال الشركة ووضعها المالي ونتائج عملياتها وتوقعاتها المستقبلية.

١٢-١-٢ المخاطر المتعلقة بعدم الالتزام بمعايير الجودة والمواصفات المطلوبة من قبل العملاء

تسعى الشركة إلى المحافظة على رضا عملائها من خلال الاستمرار في المحافظة على مستوى جودة منتجاتها المقدمة، ولكن في حال عدم قدرة الشركة على الاستمرار بتقديم منتجاتها بنفس مستوى الجودة أو عدم تمكنها من توفير منتجاتها، فإن ذلك سوف يؤثر سلباً على سمعتها لدى عملائها وبالتالي العزوف عن التعامل معها، مما يؤثر بشكل سلبي وجوهري على مبيعات الشركة وبالتالي على نتائج عملياتها ومركزها المالي وتوقعاتها المستقبلية.

تجدر الإشارة انه بلغت مرتجعات المبيعات (٢٦٥) ألف ريال سعودي، (١,١) مليون ريال سعودي و(٩٠٠) ألف ريال سعودي كما في ٢١ ديسمبر ٢٠١٨م ٣١ ديسمبر ٢٠١٩م ٣١ ديسمبر ٢٠٢٠م، على التوالي، فيما بلغت مرتجعات المبيعات مليون وأربعمائة وعشرة آلاف وأربعمائة وثمانية وسبعين (٤٧٨, ٤١٠, ١) ريال سعودي. وتعلقت معظم هذه المرتجعات في منتجات البطاطس بسبب استعمال مصنع البطاطس مواد خام مختلفة عما كان يستعمله المصنع حيث أدى هذا التغيير في تغير ذائقة العملاء واسترجاع هذه الكميات للشركة.

١٣-١-٢ المخاطر المتعلقة بالعقود المبرمة مع الغير

أبرمت الشركة العديد من العقود والاتفاقيات الإطارية لتوريد وتسويق منتجاتها، (ولمزيد من التفاصيل حول العقود الجوهرية التي أبرمتها الشركة، الرجاء الاطلاع على الفقرة (٩-٥) «ملخص العقود الجوهرية» من القسم (٩) «المعلومات القانونية»). وليس هناك أي ضمان بعدم إخلال الشركة بالبنود التعاقدية بموجب هذه العقود والاتفاقيات أو بقدرة الشركة على تجديد تلك العقود. وفي حال تم تجديدها، لا يوجد أي ضمان على أن تجدد بشروط مماثلة للشروط الحالية. إن إخلال الشركة بالبنود التعاقدية لعقودها المبرمة مع الغير أو عدم قدرتها على تجديد أي من تلك العقود أو تجديدها بشروط غير مناسبة للشركة سيكون له تأثير سلبي وجوهري على أعمال الشركة ونتائج عملياتها ومركزها المالي وتوقعاتها المستقبلية.

١٤-١-٢ المخاطر المتعلقة بعدم وجود عقود توريد موقعة مع بعض الموردين الرئيسيين

لدى الشركة موردين رئيسيين تتعامل معهم لتوريد المواد الأولية (ولمزيد من التفاصيل حول عقود التوريد، الرجاء الاطلاع على الفقرة الفرعية رقم (٩-٥-٣) «عقود التوريد» من الفقرة رقم (٩-٥) «ملخص العقود الجوهرية» من القسم رقم (٩) «المعلومات القانونية»). تقوم تعاملات الشركة بموجب عقود أو اتفاقيات توريد أو بناءً على أوامر شراء وفواتير وليس وفقاً لعلاقة تعاقدية مبنية على عقود أو اتفاقيات مبرمة. وعليه، قد يصعب على الشركة أن تضمن استمرار التوريد وعدم تأثر العمل في ظل عدم وجود عقود أو اتفاقيات مع هؤلاء الموردين الرئيسيين، وقد لا تتمكن الشركة من تلبية متطلبات عملائها من حيث استمرار توريد المنتجات والعلامات التجارية التي اعتادوا عليها. وستتأثر أعمال الشركة وعلاقتها بعملائها سلباً، في حال قام أي من هؤلاء الموردين الرئيسيين بإنهاء تعاملاتهم مع الشركة في المستقبل مما سيؤثر بشكل سلبي وجوهري على أعمالها ونتائج عملياتها ووضعها المالي وتوقعاتها المستقبلية.

١٥-١-٢ المخاطر المتعلقة بالحصول على شهادة المنتجات المذبوحة بالطريقة الإسلامية (حلال) من قبل الشركة والموردين

وفقاً للأنظمة السارية في المملكة، لا يسمح إلا ببيع منتجات اللحوم الحلال المعتمدة في المملكة. وبما أن بعض المنتجات الغذائية التي تصنعها الشركة تفرض على الشركة الالتزام بالأنظمة واللوائح المعمول بها المتعلقة بشهادة المنتجات المذبوحة بالطريقة الإسلامية (حلال)، وفي حال عدم التزام الشركة بهذه الأنظمة واللوائح سيؤدي ذلك إلى عدم قدرة الشركة على المحافظة على هذه الشهادة وبالتالي عدم تمكنها من بيع منتجاتها في أسواق المملكة أو خارجها، الأمر الذي سيكون له تأثير سلبي وجوهري على أعمال الشركة أو وضعها المالي أو نتائج عملياتها أو توقعاتها المستقبلية.

كما أنه وفي حال غيرت الجهات المختصة معايير الحصول على شهادة المنتجات المذبوحة بالطريقة الإسلامية (حلال)، فإن موردي الشركة المعنيين قد لا يحصلون على الشهادات اللازمة عند عدم التزامهم بتلك المعايير. إن عدم التزام موردي الشركة بالأنظمة والمعايير المعمول بها المتعلقة بشهادة المنتجات المذبوحة بالطريقة الإسلامية (حلال)، سيؤدي إلى عدم قدرة الشركة على استيراد منتجاتهم وبالتالي عدم تمكنها من بيعها في أسواق المملكة، الأمر الذي سيكون له تأثير سلبي على أعمال الشركة ووضعها المالي ونتائج عملياتها وتوقعاتها المستقبلية.

١٦-١-٢ المخاطر المتعلقة بأنظمة التشغيل وتقنية المعلومات

تعتمد الشركة في تشغيل المعدات في مصانعها على أنظمة تقنية المعلومات. كما تعتمد الشركة في إدارة أعمالها بفعالية على كفاءة قدرة هذه الأنظمة، بحيث تستخدم الشركة نظام ERP برنامج Oracle المستخدم من قبل جميع الإدارات في الشركة، وهو برنامج يدير وظائف المؤسسات بما في ذلك المحاسبة والإدارة المالية وإدارة المشاريع والمشتريات وتخطيط موارد المشروعات. وسيكون لأي إخفاق محتمل في إدارة هذه الأنظمة أثر سلبي وجوهري على أعمال الشركة ووضعها المالي ونتائج عملياتها وتوقعاتها المستقبلية.

قد تتعرض أنظمة تقنية المعلومات بالشركة للتلف الناجم عن فيروسات الحاسوب والكوارث الطبيعية وهجمات المتسللين أو القرصنة وتعطل الأجهزة أو البرامج وتذبذب التيار الكهربائي والإرهاب الإلكتروني وغير ذلك من الاضطرابات المماثلة. بالإضافة إلى ذلك، يمكن أيضاً أن يؤدي حرق تدابير الأمن السيبراني للشركة إلى فقدان البيانات السرية أو الخاصة بالملكية أو إتلافها أو سرقتها، مما قد يعرض

الشركة للمسؤولية أو لتكبد خسائر مادية تجاه العملاء أو الموردين أو المتعاملين مع الشركة. وتوجد مخاطر مماثلة فيما يتعلق بالأطراف الخارجية التي قد تمتلك بيانات سرية خاصة بالشركة، وفي حال تعرض الشركة لأي من المخاطر المذكورة أعلاه فسيكون لذلك تأثير سلبي جوهري على أعمال الشركة ووضعها المالي ونتائج عملياتها وتوقعاتها المستقبلية.

١٧-١-٢ المخاطر المتعلقة بالتعاملات مع الأطراف ذات العلاقة

يندرج ضمن نطاق المعاملات مع الأطراف ذات علاقة التعاملات مع الشركات الشقيقة، أعضاء مجلس الإدارة والعضو المنتدب وموظفي الإدارة العليا، على أن تتم هذه التعاملات ضمن إطار سياق العمل الاعتيادي، ودون أن تقدم الشركة أية شروط تفضيلية أكثر من المعاملات المتوفرة للعامة في السوق. وكما بتاريخ نشرة الإصدار هذه، تبين أن لدى الشركة تعاملات مع أطراف ذات علاقة وفق الآتي:

- شركة رخاء للاستثمار الزراعي والتنمية (شركة شقيقة): بلغ حجم التعامل كما في ٣٠ سبتمبر ٢٠٢١م سبعمائة وخمسة وعشرين ألف وخمسمائة وستة وسبعين (٧٢٥,٥٧٦) ريال سعودي.
- شركة عالم الطعام (طرف ذو علاقة بعضو مجلس الإدارة): بلغ حجم التعامل كما في ٣٠ سبتمبر ٢٠٢١م ستمائة واثنين وأربعين ألف وثلاثمائة وأربعة عشر (٦٤٢,٣١٤) ريال سعودي كمشتريات وثلاثمائة وخمسة وسبعين ألف وثلاثمائة وثلاثة سبعين (٣٧٥,٣٧٣) ريال سعودي كمبيعات.
- شركة للحوم المتميزة (طرف ذو علاقة بعضو مجلس الإدارة): بلغ حجم التعامل كما في ٣٠ سبتمبر ٢٠٢١م ثلاثة آلاف وسبعمائة وخمسة وتسعين (٣,٧٩٥) ريال سعودي.

ولمزيد من التفاصيل حول التعاملات مع الأطراف ذات العلاقة الرجاء الاطلاع على الفقرة رقم (٩-٥-١) «عقود وتعاملات الأطراف ذات العلاقة» من القسم (٩) «المعلومات القانونية».

على الشركة أن تعتمد بخصوص التعاملات مع الأطراف ذات العلاقة، سياسة تقوم على الحصول على الموافقة أو المصادقة على جميع معاملات الأطراف ذات العلاقة من قبل مجلس الإدارة والجمعية العامة، التزاماً بكافة الأنظمة واللوائح المنظمة لمعاملات الأطراف ذات العلاقة بما في ذلك الارشادات والقواعد واللوائح التنظيمية الصادرة عن هيئة السوق المالية ومعايير المحاسبة المالية الصادرة من الهيئة السعودية للمراجعين والمحاسبين القانونيين.

وحتى تاريخ نشرة الإصدار هذه، لم تقم الشركة بالحصول على موافقة الجمعية العامة للمساهمين على هذه التعاملات لأن طبيعة هذه التعاملات لا تنطوي على مصلحة مباشرة أو غير مباشرة لأي من أعضاء مجلس الإدارة وهي عبارة عن تمويل ومستحق من أطراف ذات علاقة لصالح الشركة. أما بالنسبة للتعاملات التي كان لعضو مجلس الإدارة السابق محمد البغدادي مصلحة فيها، وهي شركة عالم الطعام وشركة للحوم المتميزة، (وكما بتاريخ إصدار هذه النشرة، استقال من منصبه)، فإنه لم يتم عرضها - حين إبرامها وأثناء تولي السيد محمد البغدادي منصب عضوية مجلس الإدارة - على الجمعية العامة العادية للموافقة عليها، فيما تنص المادة (٧١) من نظام الشركات على أنه لا يجوز أن يكون لعضو مجلس الإدارة أي مصلحة مباشرة أو غير مباشرة في الأعمال والعقود التي تتم لحساب الشركة إلا بترخيص مسبق من الجمعية العامة العادية يحدد كل سنة.

إن جميع المعاملات التجارية مع الأطراف ذات العلاقة يجب أن تخضع لموافقة الجمعية العامة لمساهمي الشركة وفي حال عدم موافقتهم على هذه التعاملات، فستتضر الشركة للبحث عن أطراف آخرين من غير ذوي العلاقة للتعامل معهم، بالإضافة إلى أنه وفي حال عدم توثيق العقود والمعاملات مع الأطراف ذوي العلاقة بموجب اتفاقيات اطارية مستقبلاً، أو في حال عدم إبرامها على أسس تجارية أو عدم حصولها على ترخيص الجمعية العامة أو عدم قدرة الشركة على تحصيل هذا المبالغ، فمن شأن ذلك أن يؤثر سلباً وبشكل جوهري على أعمال الشركة ووضعها المالي ونتائج عملياتها وتوقعاتها المستقبلية.

١٨-١-٢ المخاطر المرتبطة باستحقاقات الزكاة الشرعية القائمة والمحتملة

التزمت الشركة بتقديم اقراراتها الزكوية عن الفترة المنتهية في ٣١/١٢/٢٠٢٠م، وحصلت على شهادة الزكاة النهائية من هيئة الزكاة والضريبة والجمارك بالرقم (١١١٠٨٤٨١٣١) وتاريخ ١١/١١/١٤٤٢هـ (الموافق ١٩/٠٦/٢٠٢١م)، وهي صالحة حتى تاريخ ٢٩/٠٩/١٤٤٣هـ (الموافق ٣٠/٠٤/٢٠٢٢م).

خلال عام ٢٠١٨م، أصدرت هيئة الزكاة والضريبة والجمارك ربوبات أولية للأعوام من ٢٠٠٨م حتى ٢٠١١م، وبناءً عليه قد قامت الشركة بالاعتراض عليها وتم استلام الربط الزكوي المعدل، الذي نتج عنه فروقات زكوية بقيمة أربعة ملايين وواحد وعشرين ألف وأربعمائة وخمسة وعشرين (٤,٠٢١,٤٢٥) ريال سعودي. وقد قامت الشركة بسداد كامل مبلغ الفروقات الزكوية وإثباتها ضمن مخصص الزكاة التقديرية لعام ٢٠١٨م.

وخلال عام ٢٠٢٠م، أصدرت هيئة الزكاة والضريبة والجمارك ريبوطات أولوية للأعوام من ٢٠١٤م حتى ٢٠١٨م، وبناءً على هذه الريبوطات، قامت الشركة بالاعتراض عليها وتم استلام الربط الزكوي المعدل والذي نتج عنه فروقات زكوية بقيمة ثلاثة ملايين وخمسمائة واثنين وثمانين ألف وتسعة وثلاثين (٣,٥٨٢,٠٣٩) ريال سعودي، وقد قامت الشركة بالاعتراض على الربط الزكوي المعدل. بعدها تم استلام ربط زكوي معدل بقيمة مليونين وسبعمائة وثمانية وعشرين ألف وتسعمائة وستة وأربعين (٢,٧٢٨,٩٤٦) ريال سعودي، وقد قامت الشركة بالاعتراض عليها و بانتظار الرد من قبل هيئة الزكاة والضريبة والجمارك. علماً أن هذه الفروقات قد تم اثباتها ضمن المخصص زكاة التقديرية لعام ٢٠٢٠م.

بلغ مخصص الزكاة ثلاثة ملايين وتسعمائة وواحد وسبعون ألف وأربعمائة وثمانية (٣,٩٧١,٤٠٨) ريال سعودي ومائتان وثمانية وثمانون ألف وسبعمائة واثنان وستون (١,٢٨٨,٧٦٢) ريال سعودي وثلاثة ملايين وخمسمائة واثنان وعشرون ألف وثمانمائة وسبعة وتسعون (٣,٥٢٢,٨٩٧) ريال سعودي كما في السنوات المالية المنتهية في ٣١ ديسمبر ٢٠١٨م و٢٠١٩م و٢٠٢٠م.

وعليه فإن الشركة لا تستطيع التنبؤ ما سيؤول إليه الاعتراض على الربوط الزكوية للأعوام ٢٠١٤م حتى ٢٠١٨م، أو ما إذا كانت هيئة الزكاة والضريبة والجمارك ستقبل تقديراتها الزكوية أو ستطالبها بدفع أي فروقات زكوية مستقبلاً. وإذا قامت هيئة الزكاة والضريبة والجمارك بمطالبة الشركة بدفع مثل هذه الفروقات، فإن ذلك سيؤثر بشكل سلبي وجوهري على أرباح الشركة ونتائج عملياتها ومركزها المالي وتوقعاتها المستقبلية (للإطلاع على تفاصيل استحقاقات الزكاة الشرعية الرجاء الاطلاع على الفقرة رقم (٩-٤-٢) «الالتزامات المستمرة حسب متطلبات هيئة الزكاة والضريبة والجمارك» من القسم (٩) «المعلومات القانونية»).

٢-١-١٩ المخاطر المتعلقة بالرأي المتحفظ لمراجع الحسابات القانوني

لقد تضمنت القوائم المالية للسنة المالية المنتهية في ٣١ ديسمبر ٢٠٢٠م رأياً متحفظاً لمراجع الحسابات المستقل القائم على عدم توصله لقناعة كافية حول صحة الأسس والافتراضات المستخدمة في تقييم الممتلكات والمعدات كما في ٣١ ديسمبر ٢٠٢٠م. كما لم يتمكن مراجع الحسابات المستقل، من خلال الإجراءات البديلة، من التوصل لقناعة حول عدم تدني قيمة الممتلكات والآلات والمعدات للفترة نفسها، ونتيجة لذلك لم يتمكن من الوصول إلى تحديد ما إذا كان من الضروري إجراء أي تسويات تتعلق برصيد الممتلكات والآلات والمعدات بقائمة المركز المالي، والبنود التي تشكل قوائم الدخل الشامل والتغيرات في حقوق المساهمين والتدفقات النقدية، وعلى هذا الأساس قد بنى مراجع الحسابات رأيه المتحفظ.

علماً أن القوائم المالية لفترة التسعة أشهر المنتهية في ٣٠ سبتمبر ٢٠٢١م لم تتضمن رأياً متحفظاً لمراجع الحسابات، غير أن أي رأي متحفظ قد تضمنه القوائم المالية الأولية أو السنوية في المستقبل قد تؤثر بشكل سلبي على عمليات الشركة ووضعها المالي.

٢-١-٢٠ المخاطر المتعلقة بعدم تأكد مراجع الحسابات الجوهري حول استمرارية الشركة

شملت القوائم المالية للسنة المالية المنتهية في ٣١ ديسمبر ٢٠٢٠م وللقوائم المالية للفترة المنتهية في ٣٠ سبتمبر ٢٠٢١م على شك كبير لدى مراجع الحسابات بشأن قدرة الشركة على البقاء كشركة مستمرة، ويعود سبب ذلك إلى تكبد الشركة لخسارة قدرها اثني عشر مليون ثلاثمائة وتسعة وسبعون ألف وثمانية وثمانون (١٢,٣٧٩,٠٨٨) ريال سعودي تقريباً وخمسة وعشرون مليون وثلاثمائة وتسعة وستون ألف وسبعمائة وثلاثة وثلاثون (٢٥,٣٦٩,٧٣٣) ريال سعودي للسنتين الماليتين المنتهيتين في ٣١ ديسمبر ٢٠١٩م و٢٠٢٠م على التوالي، وخسارة قدرها أربعة ملايين وخمسمائة وثمانية عشر ألف وثلاثمائة وثلاثة (٤,٥١٨,٣٠٣) ريال سعودي كما في ٣٠ سبتمبر ٢٠٢١م، كما تجاوزت المطلوبات المتداولة للشركة كما في ٣١ ديسمبر ٢٠٢٠م موجوداتها المتداولة بمقدار خمسة عشر مليون وثمانمائة وستة وثلاثين ألف وسبعمائة وثلاثين (١٥,٨٣٦,٧٣٠) ريال سعودي، وثمانية مليون وخمسمائة وثلاثة وستون ألف ومائتان وثمانية وثمانون (٨,٥٦٣,٢٨٨) ريال سعودي كما في ٣٠ سبتمبر ٢٠٢١م. فيما بلغت الخسائر المتراكمة للشركة سبعة عشر مليون وسبعمائة وخمسة آلاف وخمسمائة وسبعة عشر (١٧,٧٠٥,٥١٧) ريال سعودي.

وبالرغم من أن المطلوبات المتداولة للشركة أصبحت تتجاوز موجوداتها المتداولة بمبلغ ثمانية ملايين وخمسمائة وثلاثة وستين ألف ومائتين وثمانية وثمانين (٨,٥٦٣,٢٨٨) ريال سعودي كما بتاريخ ٣٠ سبتمبر ٢٠٢١م، إلا أن الشك الهام والمرتببط باستمرارية الشركة ما زال قائماً. وفي حال لم تتجح الشركة في زيادة إيراداتها وموجوداتها المتداولة، تكون الشركة أمام مخاطر متعلقة بأدائها المالي واستمراريتها ما سيؤدي إلى التأثير سلباً وجوهرياً على قدرة الشركة في البقاء كمنشأة مستمرة في المستقبل.

٢١-١-٢ المخاطر المتعلقة بالالتزامات المحتملة

قد تتشأ بعض الالتزامات المحتملة على الشركة، مثل التكاليف المتعلقة بالزكاة والضرائب، وغيرها من الالتزامات أو التكاليف المتعلقة بنشاط الشركة مثل إصدار التراخيص الحكومية اللازمة لمزاولة النشاط، وفي حال تحقق ذلك، فإن تلك الالتزامات سوف تؤثر سلباً الوضع المالي للشركة ومركزها المالي ونتائج عملياتها وتوقعاتها المستقبلية (ولمزيد من المعلومات عن الالتزامات المستمرة على شركة وفرة، فضلاً راجع الفقرة الفرعية (٩-٤) «الالتزامات المستمرة التي تفرضها الجهات الحكومية على الشركة بصفتها صاحب الترخيص» من القسم (٩) «المعلومات القانونية» من هذه النشرة).

٢٢-١-٢ المخاطر المتعلقة بمصادر التمويل

بتاريخ ١٨/٠٦/٤٢٣هـ (الموافق ٠٩/٠٥/٢٠١٢م)، حصلت الشركة على قرض رقم (١٢٤٧) من صندوق التنمية الصناعية السعودية، لغرض تمويل مشروع توسعة مصنع إنتاج الخضراوات البطاطس المجمدة. بلغ إجمالي قيمة القرض، عند إبرامه، سبعة وخمسين مليون وثلاثمائة وخمسة وأربعين (٥٧,٣٤٥,٠٠٠) ريال سعودي. وحيث أن الشركة قامت بسداد مبلغ من إجمالي القرض ومقداره تسعة وعشرون مليون وثلاثمائة وخمسة وأربعين ألف (٢٩,٣٤٥,٠٠٠) ريال سعودي كما بتاريخ ٠٣/٠٢/٤٤١هـ (الموافق ٢١/١٠/٢٠١٩م)، وقد تمت إعادة جدولة سداد المبلغ القائم ومقداره ثمانية وعشرون مليون (٢٨,٠٠٠,٠٠٠) ريال سعودي بموجب ستة (٦) أقساط نصف سنوية. على أن تتراوح قيمة القسط الواحد من ثلاثة ملايين (٣,٠٠٠,٠٠٠) ريال سعودي إلى خمسة ملايين وخمسمائة ألف (٥,٥٠٠,٠٠٠) ريال سعودي، ويكون استحقاق القسط الأول بعد إعادة الجدولة بتاريخ ١٥/٠٤/٤٤٢هـ (الموافق ٣٠/١١/٢٠٢٠م) والقسط الأخير بتاريخ ١٥/١٠/٤٤٤هـ (الموافق ٠٥/٠٥/٢٠٢٣م). تمت إعادة الجدولة مرة أخرى وتأجيل استحقاق القسط الأول ليدفع خلال العام ٢٠٢١م، على أن يتم سداد كامل المبلغ القائم خلال العام ٢٠٢٣م. (ولمزيد من المعلومات، فضلاً راجع الفقرة رقم (٩-٥-٦) «القروض والتسهيلات» من القسم رقم (٩) «المعلومات القانونية»).

يتضمن القرض رقم (١٢٤٧) شروط وتعهدات على عاتق الشركة كما يستوجب عليها تقديم ضمانات بموجبه، وفيما يلي أبرز ما تضمنه هذا القرض:

(أ) مخاطر عدم الالتزام بشروط وتعهدات القرض:

تحدد شروط القرض القائم من قدرة الشركة على القيام بأنواع معينة من الإجراءات، فيفرض على الشركة تعهدات مالية لناعية ألا تقل نسبة رأس المال العامل عن واحد (١) إلى واحد (١) طوال أجل القرض، كما لا تزيد نسبة المطلوبات إلى صافي الموجودات الملموسة عن ثلاثة (٣) إلى واحد (١) طوال أجل القرض. بالإضافة إلى ذلك، تعهدت الشركة بموجب هذا القرض بالالتزام بشروط وضعها الصندوق للصيانة والتشغيل والامتثال للقوانين والأنظمة والتأمين وغيرها.

(ب) الضمانات المقدمة من الشركة بموجب القرض:

- سند رهن يشمل: (١) كامل مصنع الشركة لتجميد الخضراوات والمباني والمنشآت القائمة أو التي ستقام على قطعة الأرض البالغ مساحتها (٢٧,٦٦١) م في المدينة الصناعية الثانية بالرياض مع آلات المصنع ومعداته وتوابعه وملحقاته و(٢) كامل مصنع الشركة لإنتاج اللحوم المقام على الأرض البالغ مساحتها (١٥,٦٣١) م في المدينة الصناعية الثانية بالرياض.
- ضمان غير قابل للنقض وغير مشروع بمبلغ أربعة وثلاثين مليون (٣٤,٠٠٠,٠٠٠) ريال سعودي محرر باسم الشركة.

إذا لم تتمكن الشركة من الوفاء بالتزامات السداد المترتبة عليها بموجب القرض رقم (١٢٤٧)، أو أخلت في المستقبل بأي من الالتزامات أو التعهدات الخاصة بالديون المترتبة عليها، فقد يطلب صندوق التنمية الصناعية السعودية سداد الدين على الفور وتحصيل الضمانات المقدمة من الشركة. وفي هذه الحالة، لا يوجد ضمان بأن الشركة ستمكن من الحصول على مصادر تمويل بديلة كافية للوفاء بسداد تلك الديون. وسيكون لأي من هذه العوامل تأثير سلبي جوهري على أعمال الشركة ووضعها المالي.

٢٣-١-٢ المخاطر المتعلقة بتوفر التمويل مستقبلاً

قد تحتاج الشركة إلى الحصول على قروض وتسهيلات بنكية لتمويل خطط التوسع في المستقبل، ومن الجدير بالذكر، أن الحصول على التمويل يعتمد على رأس مال الشركة ومركزها المالي وتدفقاتها النقدية والضمانات المقدمة وسجلها الائتماني. ولا تعطي الشركة أي تأكيد أو ضمان بشأن حصولها على التمويل المناسب إذا استدعت الحاجة، لذلك فإن عدم قدرة الشركة على الحصول على التمويل الذي تحتاجه من جهات ممولة، أو تمويل بشروط تفضيلية مقبولة تتناسب مع الشركة، سيكون له أثر سلبي وجوهري على أداء الشركة وعملياتها التشغيلية وخططها المستقبلية.

٢-١-٢ المخاطر المتعلقة بانخفاض مستويات السيولة ورأس المال العامل

تتمثل مخاطر السيولة في عدم قدرة الشركة على مقابلة التزاماتها المتعلقة بالمطلوبات المالية حال استحقاقها. وتكون المطلوبات للشركة من قروض ودمم دائنة متمثلة في ذمم تجارية والتزامات عقود الإيجار للمؤجرين، ومصاريف مستحقة. قد لا تكون الشركة قادرة على الوفاء بالتزاماتها الحالية أو المستقبلية في مواعيد استحقاقها لا سيما القصيرة الأجل منها حيث بلغت نسبة السيولة السريعة لدى الشركة (٥٩,٦٪) و(٦٢,٦٪) و(٤٤,٥٪) للسنوات المنتهية في ٣١ ديسمبر ٢٠١٨م و٢٠١٩م و٢٠٢٠م، على التوالي، ونسبة (٦٥,٦٢٪) للفترة المنتهية في ٣٠ سبتمبر ٢٠٢١م.

هذا وأدى تراكم الذمم التجارية الدائنة، بسبب التأخير في تسوية المستحقات على خلفية القيود التي فرضتها سيولة الشركة، إلى انخفاض مستويات رأس المال العامل بشكل كبير من حوالي سبعة عشر مليون وثلاثمائة ألف (١٧,٣٠٠,٠٠٠) ريال سعودي كما في ٣١ ديسمبر ٢٠١٨م إلى خمسمائة وإحدى عشر ألف (٥١١,٠٠٠) ريال سعودي كما في ٣٠ سبتمبر ٢٠٢١م. وارتفع معدل أيام الدفع المستحقة من ١٣٣ يوم كما في العام ٢٠١٨م إلى ٢٤٤ يوم كما في ٣٠ سبتمبر ٢٠٢١م، وبلغت نسبة الذمم الدائنة التي تزيد أعمارها عن ١٢٠ يوم (٧٨,٥٪) كما في ٣٠ سبتمبر ٢٠٢١م. وفي حال لم تتمكن الشركة من إدارة الذمم الدائنة بشكل فعال وسدادها في الوقت المحدد فقد يلجأ أصحاب الذمم على سبيل المثال لا الحصر ووقف التعامل مع الشركة وبالتالي قد تواجه الشركة صعوبات في توفير الإيرادات اللازمة لتسيير أعمالها. بالإضافة إلى ذلك، قد تكون الشركة عرضة للقضايا القانونية التي قد ينتج عنها خسائر مالية وإضرار بسمعة الشركة. وعليه فإن هذه المخاطر ستؤثر سلباً وبشكل جوهري على أعمال الشركة ووضعها المالي ونتائج عملياتها وتوقعاتها المستقبلية.

٢-١-٢ المخاطر المتعلقة بالائتمان والتحويل

تنشأ مخاطر الائتمان عندما يعجز أحد الأطراف عن الوفاء بالتزام مالي معين للطرف الآخر. وقد تواجه الشركة مخاطر الائتمان في عدة حالات مؤقتة أو دائمة منها وجود أرصدة مدينة من العملاء، وفشل أطراف أخرى دائنة بالوفاء بالتزاماتها تجاه الشركة. علماً بأنه قد بلغ صافي الذمم المدينة للشركة ثمانية عشر مليون وخمسمائة وسبعة وستين ألف وثمانمائة وتسعة وأربعين (١٨,٥٦٧,٨٤٩) ريال سعودي وثمانية عشر مليون وأربعمائة وتسعة وخمسين ألف وثمانمائة وثمانية وأربعين (١٨,٤٥٩,٨٤٨) ريال سعودي وعشرين مليون وستمائة وثلاثين ألف وسبعمائة وخمسة وتسعين (٢٠,٦٣٠,٧٩٥) ريال سعودي كما بتاريخ ٣١ ديسمبر ٢٠١٨م و٢٠١٩م و٢٠٢٠م، على التوالي، وبلغ صافي الذمم المدينة للشركة واحد وعشرون مليون وثمانمائة واثنين ألف ومائتين وخمسة وستين (٢١,٨٨٢,٢٦٥) ريال سعودي كما بتاريخ ٣٠ سبتمبر ٢٠٢١م. وارتفع معدل أيام تحصيل الإيرادات من ٩٧ يوم كما بتاريخ ٣١ ديسمبر ٢٠١٩م و٣١ ديسمبر ٢٠٢٠م إلى ١٣٥ يوم كما بتاريخ ٣٠ سبتمبر ٢٠٢١م.

وكما بتاريخ ٣٠ سبتمبر ٢٠٢١م، بلغت الذمم المدينة التي تزيد أعمارها عن (٣٦٥) يوم حوالي عشرة ملايين وستمائة ألف (١٠,٦٠٠,٠٠٠) ريال سعودي، وتلك التي تزيد عن (١٢١) يوم وتقل عن (٢٦٥) يوم مبلغ وقدره حوالي تسعة ملايين وتسعمائة ألف (٩,٩٠٠,٠٠٠) ريال سعودي.

وعليه، لا تستطيع الشركة ضمان عدم فشل الأطراف التي تتعامل معها في الوفاء بالتزاماتهم، وهي لا تستطيع أيضاً توقع القدرة المستقبلية لتلك الأطراف على الالتزام بشكل دقيق. وفي حالة عدم الوفاء بالالتزام من قبل تلك الأطراف قد تلجأ الشركة لإقامة الدعاوى ضد هذه الأطراف لتحصيل المستحقات، فإن ذلك سيؤثر سلباً على الشركة وعلى وضعها المالي ونتائج عملياتها. بالإضافة إلى أن عدم التزام تلك الأطراف قد يكون نتيجة لعدم قدرة الشركة على تحصيل مستحقاتها لدى الغير، الأمر الذي يؤثر سلباً على أعمال الشركة ووضعها المالي.

٢-١-٢ المخاطر المتعلقة بتطبيق تطورات للمعايير المحاسبية الدولية أو بتطبيق معايير محاسبية دولية جديدة (IFRS) في المستقبل

قد يؤدي تغيير المعايير المحاسبية الدولية (IFRS) المتعارف عليها إلى معايير محاسبية دولية معدلة أو جديدة إلى عدم إمكانية مقارنة قوائم الشركة المالية السابقة بسهولة. وعلى وجه الخصوص، قد لا تكون قوائم الشركة المالية عن السنوات المالية والفترات التي تبدأ بعد ٣١ ديسمبر ٢٠٢٠م والتي قد يتم إعدادها وتقديمها بموجب معايير محاسبية دولية معدلة أو جديدة قابلة للمقارنة بسهولة مع تلك الخاصة بالفترات المالية السابقة الواردة في هذه النشرة والتي تم إعدادها وتقديمها بموجب المعايير المحاسبية الدولية (IFRS) المتعارف عليها حالياً. ويؤثر ذلك بشكل سلبي وجوهري على مستوى نتائج عمليات الشركة ووضعها المالي.

٢٧-١-٢ المخاطر المتعلقة بالاعتماد على العناصر البشرية المهمة

تهدف الشركة إلى استقطاب وتوظيف الأشخاص المؤهلين لضمان كفاءة وجودة أعمالها من خلال الإدارة الفعالة والتشغيل السليم، باعتبار أن نجاح الشركة يعتمد على قدرتها على استقطاب الموظفين المؤهلين والاحتفاظ بهم. إلا أنه قد تواجه الشركة ما يدفعها للاستغناء عن موظفيها وذلك لتخفيض حجم الانفاق والمصروفات الشهرية.

وعليه فإن فقدان الشركة للعناصر البشرية المهمة أو عدم قدرتها على الاحتفاظ بها سينعكس سلباً على أعمال الشركة وقد تتأثر ربحية الشركة في حال اضطرت الشركة لدفع رواتب ومزايا أعلى مقابل الاحتفاظ بهم.

بلغ إجمالي عدد الموظفين في الشركة (٢٩٣) عامل كما بتاريخ نشرة الإصدار هذه، من بينهم (٧٤) عامل سعودي و(٢١٩) عامل غير سعودي. ومن ضمن العوامل التي قد تؤثر على قدرة الشركة بالاحتفاظ على العناصر المهمة من الموظفين غير السعوديين فرض حكومة المملكة العربية السعودية رسوم إضافية مقابل كل موظف غير سعودي ورسوم مقابل مالي على تابعي ومرافقي الموظفين غير السعوديين. لمزيد من المعلومات، فضلاً راجع الفقرة (٢-١١) «المخاطر المتعلقة بالرسوم الحكومية المطبقة على الموظفين غير السعوديين» من القسم (٢) «عوامل المخاطرة».

٢٨-١-٢ المخاطر المتعلقة بأخطاء الموظفين أو سوء سلوكهم

تلتزم الشركة بإعداد لائحة لتنظيم العمل وفق النموذج المعد من وزارة الموارد البشرية والتنمية الاجتماعية. ويجوز للشركة تضمين اللائحة بشروط وأحكام إضافية، بما لا يتعارض مع أحكام نظام العمل ولائحته والقرارات الإدارية الخاصة به. ويجب على الشركة أن تعلن لائحة تنظيم العمل وأي تعديل يطرأ عليها في مكان ظاهر في المنشأة أو أي وسيلة أخرى تكفل علم الخاضعين لها بأحكامها. يوجد لدى الشركة لائحة تنظيم عمل داخلية معتمدة من قبل وزارة الموارد البشرية والتنمية الاجتماعية بالرقم (٣٩٩٣٦٣) وتاريخ ٢٣/٠٨/١٤٤٢ هـ (الموافق ٠٥/٠٤/٢٠٢١ م). وقد تم اطلاع جميع موظفي ومنسوبي الشركة عليها فور التحاقهم للعمل لدى الشركة وأية تعديلات يتم إرسالها عبر وسائل التقنية الحديثة (البريد الإلكتروني) ويتم وضعها في مكاتب الموظفين.

ولكن على الرغم من ذلك فإن الشركة لا تستطيع أن تضمن تلافي سوء سلوك الموظفين أو أخطائهم كالغش والأخطاء المتعمدة أو غير المتمدة والاختلاس والاحتيال والسرقة والتزوير وإساءة استخدام ممتلكاتها والتصرف نيابة عنها دون الحصول على التفويضات الإدارية المطلوبة. وبالتالي قد يترتب عن تلك التصرفات تبعات ومسؤوليات تتحملها الشركة، أو عقوبات نظامية، أو مسؤولية مالية. لذا فإن الشركة لا تستطيع أن تضمن أن سوء سلوك موظفيها لن يؤدي إلى الإضرار بشكل جوهري بوضعها المالي أو نتائج عملياتها.

٢٩-١-٢ المخاطر المتعلقة بالاعتماد على الموظفين غير السعوديين

تمثل نسبة الموظفين السعوديين في الشركة حوالي (٦٢, ٢٠٪) من إجمالي الموظفين، وتبلغ نسبة الموظفين غير السعوديين في الوظائف القيادية (٥٤, ٥٤٪). ووفقاً لبرنامج نطاقات المطور، تم تصنيف كيان الشركة على أنها منشأة متوسطة (فئة ج) تعمل في نشاطات الصناعات وتدرج الشركة في النطاق الأخضر المتوسط، بحيث أن نسبة السعودة قد بلغت (٨٧, ٢٤٪).

وعليه إذا لم تتمكن الشركة من المحافظة على كواردها من غير الموظفين السعوديين أو إيجاد بدلاء عنهم بنفس المهارات والخبرات أو حدث تغيير في سياسات ولوائح وزارة الموارد البشرية والتنمية الاجتماعية نتج عنها زيادة في نسبة سعودة القطاع، فإن نتائج أعمال الشركة ووضعها المالي سيتأثران بشكل سلبي جوهري.

علماً أنه يوجد تباين في أعداد الموظفين السعوديين المسجلين تحت اسم الشركة لدى مختلف الدوائر الحكومية، ويتوجب على الشركة تحديث بياناتها لدى مختلف الجهات الحكومية للدلالة على التزامها بنظام العمل ونظام الإقامة والذي قد يترتب على مخالفتها عقوبات وغرامات مالية. وفي حال فرض مثل هذه العقوبات أو الغرامات، فقد يؤدي ذلك إلى التأثير سلباً على أعمال الشركة ووضعها المالي.

٣٠-١-٢ المخاطر المتعلقة بالرسوم الحكومية المطبقة على الموظفين غير السعوديين

أقرت حكومة المملكة العربية السعودية خلال العام ٢٠١٦م عدداً من القرارات التي تهدف لإجراء إصلاحات شاملة لسوق العمل في المملكة العربية السعودية، والتي من ضمنها إقرار فرض رسوم إضافية مقابل كل موظف غير سعودي يعمل لدى جهة سعودية اعتباراً من ٢٠١٨/٠١/٠١م بواقع أربع مائة (٤٠٠) ريال سعودي شهرياً عن كل موظف غير سعودي لعام ٢٠١٨م، تزيد إلى ستمائة (٦٠٠) ريال سعودي شهرياً لعام ٢٠١٩م ثم إلى ثمان مائة (٨٠٠) ريال سعودي شهرياً لعام ٢٠٢٠م. وسيؤدي ذلك إلى زيادة في تكاليف الشركة بشكل عام، الأمر الذي سيؤثر بشكل سلبي على أعمالها وأدائها المالي ونتائج عملياتها.

بالإضافة إلى ذلك فقد فرضت الحكومة رسوم مقابل مالي على تابعي ومرافقي الموظفين غير السعوديين اعتباراً من ٢٠١٧/٠٧/٠١م، بواقع مائة (١٠٠) ريال سعودي شهرياً عن كل تابع في عام ٢٠١٧م، وترتفع سنوياً لتصل إلى أربع مائة (٤٠٠) ريال سعودي شهرياً لكل تابع في عام ٢٠٢٠م، وعليه فإن رسوم المقابل المالي التي سيتحملها الموظف غير السعودي عن عائلته ستؤدي إلى زيادة تكلفة المعيشة عليه، الأمر الذي من شأنه أن يؤدي إلى توجهه للعمل في دول أخرى تكون تكلفة المعيشة فيها أقل، وإذا ما حدث مثل هذا الأمر فستواجه الشركة صعوبة في المحافظة على موظفيها غير السعوديين، الأمر الذي قد يضطرها إلى تحمل تلك التكاليف عن الموظفين غير السعوديين أو جزء منها بشكل مباشر، أو بطريقة غير مباشرة عن طريق رفع الأجور الخاصة بموظفيها غير السعوديين، الأمر الذي سيؤدي إلى زيادة في تكاليف الشركة مما سيؤثر بشكل سلبي على نتائج عملياتها.

٣١-١-٢ مخاطر توطين الوظائف «السعودة»

يعتبر الالتزام بمتطلبات التوطين مطلباً نظامياً صادر من قبل وزارة الموارد البشرية والتنمية الاجتماعية بالمملكة، بحيث تلتزم بموجب جميع الشركات العاملة في المملكة، بما في ذلك الشركة، بتوظيف نسبة معينة من الموظفين السعوديين بين مجموع موظفيها والمحافظة على تلك النسبة. ووفقاً لبرنامج نطاقات المطور الصادر من وزارة الموارد البشرية والتنمية الاجتماعية، بلغت نسبة التوطين لكيان الشركة حوالي (٢٤,٨٧٪) وهي مصنفة ضمن النطاق الأخضر المتوسط.

علماً أنه بتاريخ ١١/١٠/١٤٤٢هـ (الموافق ٢٣/٠٥/٢٠٢١م)، أطلقت وزارة الموارد البشرية والتنمية الاجتماعية برنامج «نطاقات» المطور الذي يقدم ثلاث مزايا رئيسية: الأولى: خطة توطين واضحة الرؤى وشفافة لمدة ثلاث سنوات قادمة بهدف زيادة الاستقرار التنظيمي لدى منشآت القطاع الخاص، الثانية: تعتمد العلاقة الطردية بين عدد العاملين ونسب التوطين المطلوبة لكل منشأة من خلال معادلة خطية ترتبط بشكل متناسب مع عدد العاملين لدى المنشأة، بدلاً من نظام نسب التوطين الحالية المبنية على تصنيف المنشآت إلى أحجام محددة وثابتة، والثالثة: تبسيط تصميم البرنامج وتحسين تجربة العميل من خلال دمج تصنيفات الأنشطة ذات الصفات المشتركة لتكون بعدد ٢٢ نشاطاً بدلاً من ٨٥ نشاطاً في «نطاقات». كما سيسهم هذا البرنامج في توفير أكثر من ثلاثمائة وأربعين ألف (٣٤٠,٠٠٠) وظيفة حتى عام ٢٠٢٤م. إن برنامج «نطاقات» المطور قد يفرض على الشركة متطلبات وقد يصعب عليها المحافظة على النسبة ذاتها من المواطنين السعوديين والاحتفاظ بها في المستقبل، ومن ثم لا تصبح مستوفية لمتطلبات برنامج «نطاقات». وإذا لم تتمكن الشركة من التقييد بمتطلبات برنامج «نطاقات» وأصبح تصنيفها ضمن النطاق الأحمر، في هذه الحالة قد تتعرض الشركة لعدد من العقوبات من بينها:

- تعليق طلباتها للحصول على تأشيرات عمل جديدة.
- تعليق طلباتها لنقل كفالة موظف حالي أو موظف محتمل.
- منع الموظفين غير السعوديين العاملين معها من تغيير مهنتهم في تأشيرات العمل.
- إمكانية قيام عدد من الموظفين غير السعوديين العاملين لديها بنقل كفالاتهم إلى شركات أخرى تقع ضمن النطاق الأخضر أو النطاق (البلاتيني) دون الحصول على موافقتها.
- استبعاد الشركة من المشاركة في المزايدات الحكومية أو حرمانها من الحصول على قروض حكومية.

إضافة إلى ذلك، فإن الحكومة تتخذ تدابير لتنظيم توظيف العمال غير السعوديين في المملكة وفقاً لقانون العمل وقوانين الإقامة في المملكة العربية السعودية. وتشمل هذه التدابير اتخاذ إجراءات صارمة ضد الموظفين غير السعوديين الذين (١) لا يعملون لدى كفيهم (٢) لا تتطابق طبيعة عملهم مع متطلباتهم الوظيفية (كما جاء في تصريح عملهم) خاصة بعد إلغاء نظام كفيل (ابتداءً من الربع الثاني ٢٠٢١م) الذي سيسمح للموظف الأجنبي عند انتهاء عقد عمله الانتقال للعمل من جهة إلى جهة أخرى من دون موافقة صاحب العمل وذلك ضمن مبادرة «تحسين العلاقة التعاقدية» لعاملي منشآت القطاع الخاص. كما تحد المبادرة من آليات الانتقال خلال سريان العقد شريطة الالتزام بفترة الإشعار والضوابط المحددة، وتسمح خدمة الخروج والعودة للعامل الوافد بالسفر خارج المملكة وذلك عند تقديم الطلب مع إشعار صاحب العمل إلكترونياً، فيما تُمكن خدمة الخروج النهائي العامل الوافد من المغادرة بعد انتهاء العقد مباشرة مع إشعار صاحب العمل إلكترونياً دون اشتراط موافقته، إضافة إلى إمكانية مغادرة المملكة مع تحمل العامل جميع ما يترتب من تبعات فسخ العقد، علماً بأن جميع هذه الخدمات ستتاح عبر منصة «أبشر» ومنصة «قوى» التابعة لوزارة الموارد البشرية والتنمية الاجتماعية.

هذا وتواجه الشركة مخاطر توفر الأيدي العاملة وصعوبة ارتفاع تكلفة العمالة من الخارج، فتقوم الشركة بمواجهة هذه العوامل عن طريق تجهيز مراكز تدريب حديثة لتدريب كوادر سعودية بحيث يتم احلال العمالة من الخارج بعمالة سعودية مدربة. كما تستعين الشركة، عند الضرورة بشركات، مرخصة لتأجير العمالة.

ولا يوجد أي ضمان بأن الشركة سوف تكون قادرة على تأمين اليد العاملة اللازمة أو توظيف العدد المطلوب من العمالة الأجنبية وفقاً لشروط موثبة للشركة. كما قد تواجه الشركة تحديات في الحفاظ على موظفيها من المواطنين السعوديين، وفي حال انخفاض عدد هذه الفئة من الموظفين فإن ذلك سيؤدي إلى انخفاض نسبة السعودة الإجمالية لديها. إن وقوع أو تحقق أي من الأحداث المشار إليها أعلاه سيكون له تأثير سلبي وبشكل جوهري على أعمال الشركة ووضعها المالي ونتائج عملياتها وتوقعاتها المستقبلية.

٣٢-١-٢ المخاطر المتعلقة بإدارة رأس المال

تهدف الشركة عند إدارة رأس المال إلى ضمان قدرتها على الاستمرار حتى تتمكن من الاستمرار في توفير العوائد للمساهمين، والحفاظ على رأس مال أساسي مناسب لدعم أعمالها، وقد تتعرض الشركة إلى مخاطر سوء إدارة رأس المال وفقدان قدرتها على الاستمرار في توفير العوائد للمساهمين، ودعم أعمالها. وتقوم إدارة الشركة بإدارة رأس المال عن طريق مراقبة العوائد على صافي الموجودات ومراقبة نسبة إجمالي التزامات الشركة إلى إجمالي أصولها، وقد تقوم بإجراء التعديلات على رأس المال بما يتناسب مع التغيرات في الظروف الاقتصادية مستقبلاً. ولغرض الحفاظ أو التعديل على رأس المال، قد تقوم الشركة بزيادة رأس مالها مستقبلاً بما يضمن تحقيق أهداف وخططها الاستراتيجية، وفي حال عدم تمكن إدارة الشركة من إجراء التعديلات اللازمة على رأس المال فإنها قد تواجه مخاطر عدم استمرار الشركة.

٣٣-١-٢ المخاطر المتعلقة بقرارات الإدارة

تعتمد نتائج أعمال الشركة بشكل رئيس على قدرة إدارتها على اتخاذ القرارات الصحيحة والمناسبة فيما يتعلق بأعمالها وبأنشطتها. وفي حال قامت إدارة الشركة باتخاذ قرارات خاطئة فيما يخص أعمالها، فسوف ينعكس ذلك سلباً على أداء الشركة ونتائج عملياتها وربحياتها.

٣٤-١-٢ المخاطر المتعلقة بعدم نجاح استراتيجية التوسع

يعتمد النمو المستقبلي المتوقع للشركة على نجاح استراتيجيتها التوسعية وتحديث الأنشطة القائمة والتوسع فيها، حيث تنوي الشركة تطوير وتجديد خطوط الإنتاج في مصانعها (فضلاً راجع القسم (٦) «استخدام متحصلات الطرح والمشاريع المستقبلية» من هذه النشرة). إن عدم قدرة الشركة على تنفيذ خططها التوسعية المرسومة أو فشل تلك الخطط التوسعية، سيؤثر على فرص النمو المستقبلية بشكل سلبي مما يؤثر على الوضع المالي للشركة، وبالتالي نتائج عملياتها. كما أنه في حال تم تنفيذ هذه الخطط التوسعية، فإنه لا يمكن إعطاء تأكيد على تحقق النتائج المرجوة من عملية التوسع هذه كونها مرتبطة بتوقعات مستقبلية. وبالتالي في حال عدم تحقق النتائج المرجوة كلياً أو جزئياً، فإن ذلك سيؤثر على الأداء المالي للشركة ونتائج عملياتها بشكل سلبي جوهري.

٣٥-١-٢ المخاطر المتعلقة بالتأخر في تنفيذ المشاريع المستقبلية

تعتمد الشركة من خلال زيادة رأس مالها عن طريق إصدار أسهم حقوق الأولوية موضوع هذه النشرة إلى التوسع في نشاطاتها، وأتمتة خطوط الإنتاج، والاستغلال الأمثل لانتشار علامتها التجارية لتغطي كافة مناطق المملكة (فضلاً راجع القسم (٦) «استخدام متحصلات الطرح والمشاريع المستقبلية» من هذه النشرة). وعلى الرغم من أن الشركة قد أعدت خطة عمل لتنفيذ هذه المشاريع وفقاً لجدول زمني معين، إلا أن هناك عدة عوامل خارجة عن سيطرة الشركة والتي يمكن أن تؤدي في حال حدوثها إلى التأخر في تنفيذ المشاريع أو التوقف عن تنفيذها بشكل مؤقت أو دائم. وتشمل هذه العوامل على سبيل المثال: الحصول على الموافقات والتراخيص الحكومية، والتزام المقاولين، وكذلك التوصل إلى اتفاقيات مع الأطراف الأخرى، وتوافر الأيدي العاملة وغيرها من العوامل المؤدية إلى توقف العمل بشكل مؤقت أو دائم، وبالتالي التأثير على إمكانية تحقيق الفائدة المرجوة من هذه المشاريع كما هو مخطط لها، مما سينعكس بشكل سلبي على عمليات الشركة ومركزها المالي.

٣٦-١-٢ المخاطر المتعلقة بزيادة التكاليف الرأسمالية لتنفيذ المشاريع المستقبلية عن القيمة المتوقعة

على الرغم من أن الشركة قامت بمجموعة من الدراسات اللازمة لتحديد التكاليف الرأسمالية للمشاريع المستقبلية، إلا أنه من الممكن وظروف خارجة عن إرادة الشركة أن ترتفع تلك التكاليف عن القيمة المتوقعة مما قد يؤثر على الجدوى المالية لتلك المشاريع، كما أن الشركة ستكون مضطرة إلى البحث عن مصادر تمويلية جديدة لتغطية هذه الزيادة، وبالتالي ستتأثر ربحية هذه المشاريع بشكل سلبي مما سينعكس سلباً على ربحية الشركة ومركزها المالي. إن عدم تحقيق المشاريع الحالية أو التي تنوي الشركة الدخول فيها مستقبلاً للنتائج المرجوة والأرباح المتوقعة أو في حالة تعرضها لخسائر، فإن ذلك سيؤثر بشكل سلبي على نتائج عمليات الشركة ووضعها المالي.

٣٧-١-٢ المخاطر المتعلقة بعزل أعضاء مجلس الإدارة السابقين وعدم إبراء ذمة أعضاء مجلس الإدارة للعام ٢٠٢٠م

بتاريخ ١٤٤٢/٠٦/٠١هـ (الموافق ٢٠٢١/٠١/١٤م)، وافقت الجمعية العامة العادية (رقم ٣٦ - الاجتماع الأول) على عزل أعضاء مجلس الإدارة السابق، بناءً على الطلب المقدم من بعض مساهمي الشركة، والذين يملكون مجتمعين أسهماً تمثل نسبة (٧,١٤٪) من رأس مال الشركة. وتم العزل وفقاً لأحكام نظام الشركات الذي يقر أيضاً بحق العضو أو الأعضاء المعزولين تجاه الشركة بالمطالبة بالتعويض إذا وقع العزل لسبب غير مقبول أو في وقت غير مناسب.

وبتاريخ ١٤٤٢/١٠/٢٠هـ (الموافق ٢٠٢١/٠٦/٠١م)، لم توافق الجمعية العامة العادية المنعقدة على إبراء ذمة أعضاء مجلس الإدارة عن السنة المالية المنتهية في ٣١ ديسمبر ٢٠٢٠م. وتبعاً لعدم إبراء ذمة أعضاء مجلس الإدارة، والذي يعتبر إجراءً أولياً شكلياً من الناحية القانونية ما لم يتبعه إقامة دعوى المسؤولية ضد الأعضاء تثبت وقوع الضرر على الشركة والمساهمين. على أن تقام هذه الدعوى قبل انقضاء مدة تقادمها، والتي حددها نظام الشركات بثلاث سنوات من تاريخ اكتشاف الفعل الضار، وفيما عدا حالتها الغش والتزوير لا تسمع دعوى المسؤولية في جميع الأحوال بعد مرور خمس سنوات من تاريخ انتهاء السنة المالية التي وقع فيها الفعل الضار أو ثلاث سنوات من انتهاء عضوية عضو مجلس الإدارة المعني أياً منهما.

فضلاً عن حق الشركة في إقامة دعوى المسؤولية وفق ما أقرته المادة التاسعة والسبعون (٧٩) من نظام الشركات، تنص المادة الثمانون (٨٠) من النظام والمادة السابعة والأربعون (٤٧) من النظام الأساسي للشركة، على حق كل مساهم في رفع هذه الدعوى المقررة للشركة على أعضاء مجلس الإدارة إذا كان من شأن الخطأ الذي صدر منهم إلحاق ضرر خاص به. إلا أنه لا يجوز للمساهم رفع الدعوى المذكورة إلا إذا كان حق الشركة في رفعها لا يزال قائماً. ويجب على المساهم أن يبلغ الشركة بعزمه على رفع الدعوى، مع قصر حقه على المطالبة بالتعويض عن الضرر الخاص الذي لحق به.

كما بتاريخ نشر هذه النشرة، لم تقم الشركة بتعيين أي طرف خارجي لإجراء التدقيق اللازم للوقوف حول الأسباب التي أدت إلى تراكم الخسائر والتي أدت إلى عدم إبراء ذمة أعضاء مجلس الإدارة السابق. كما لم تقدم الشركة أو أي من المساهمين على إقامة دعوى المسؤولية بحق أعضاء مجلس الإدارة السابق. وقد تتكبد الشركة مبالغ مالية في حال رغبت بتكليف أي جهة متخصصة في التدقيق بالوضع المالي للشركة، بالإضافة للتكاليف والموارد التي قد تضطر إلى تخصيصها خلال السير في دعوى المسؤولية، إذا تمت إقامة هذه الدعوى مستقبلاً. وتجدر الإشارة في هذا السياق إلى جواز تحميل الشركة النفقات التي تكلفها المساهم لإقامة دعوى أياً كانت نتائجها - وفقاً لنظام الشركات - شرط إقامتها بالشروط الآتية: (١) إذا أقام الدعوى بحسن نية، (٢) إذا تقدم إلى الشركة بالسبب الذي من أجله أقام الدعوى ولم يحصل على رد خلال ثلاثين يوماً، (٣) إذا كان من مصلحة الشركة إقامة هذه الدعوى بناءً على حكم المادة (التاسعة والسبعين) من النظام و(٤) أن تكون الدعوى قائمة على أساس صحيح. وتواجه الشركة إذاً مخاطر تكبد تكاليف دعوى المسؤولية في حال أقامها أي من المساهمين ضمن الشروط التي أجاز له نظام الشركات إقامتها وتحميل نفقاتها على عاتق الشركة. وفي حال تحقق أي من العوامل المذكورة أعلاه، سيطرت على عاتق الشركة تكاليف وأعباء مالية سيكون لها تأثير سلبي جوهري على سمعة الشركة وأعمالها ووضعها المالي.

٣٨-١-٢ مخاطر التقاضي والدعاوى القانونية

إن الشركة معرضة للدعاوى والشكاوى بحكم طبيعة أنشطتها ومعاملاتها مع الغير في إطار قطاعات الأعمال التي تعمل فيها، وقد تشمل هذه الدعاوى - على سبيل المثال لا الحصر - المسائل الزكوية والضريبية والقضايا العمالية والأضرار الأخرى التي تنجم عن الإهمال أو الاحتيال من قبل أشخاص أو مؤسسات بشكل يكون خارج عن نطاق سيطرة الشركة. وتكون الشركة عرضة لأن تتخذ إجراءات قانونية ضدها أو أن تكون طرفاً مدعياً في أي من الدعاوى أو الإجراءات. لذلك لا تستطيع الشركة أن تتوقع بشكل دقيق حجم تكلفة الدعاوى أو الإجراءات القضائية التي يمكن أن تقام ضدها أو تقيمتها أو النتائج النهائية لتلك الدعاوى أو الأحكام التي تصدر فيها وما تتضمنه من تعويضات وجزاءات، وبالتالي فإن أي نتائج سلبية لمثل هذه القضايا قد تؤثر سلباً على الشركة ونتائج عملياتها. علماً أنه وبغض النظر عن نتائج هذه القضايا أو الدعاوى أو الإجراءات، فقد تضطر الشركة أن تتكبد تكاليف عالية وتخصيص موارد لها خلال السير بها ما سيكون له تأثير سلبي جوهري على أعمال الشركة ووضعها المالي ونتائج عملياتها وتوقعاتها المستقبلية.

وكما بتاريخ نشر هذه النشرة، هناك عدد من الدعاوى المقامة ضد شركة وفرة بصفتها مدعى عليها من قبل مؤسسات وشركات أفراد أمام المحاكم العمالية أو التجارية، وتقدر قيمة هذه الدعاوى بحوالي أربعة ملايين وخمسة آلاف وسبعمائة واثنين وستين (٤,٠٠٥,٧٦٢) ريال سعودي. كما هناك دعاوى أخرى مقامة من قبل شركة وفرة بصفتها مدعية بوجه شركات ومؤسسات أمام المحكمة التجارية وتقدر قيمة هذه الدعاوى بحوالي مليونين وثمانمائة وثلاثة عشر ألف وسبعمائة وأربعة (٢,٨١٣,٧٠٤) ريال سعودي (ولمزيد من المعلومات، فضلاً راجع الفقرة (٨-٩) «التقاضي» من القسم (٩) «المعلومات القانونية» من هذه النشرة). وفي حال صدرت أحكام في هذه الدعاوى والقضايا بحق الشركة تُلزمها بدفع المبالغ المطالب بها، فسيؤثر ذلك على أعمال الشركة ووضعها المالي وتوقعاتها المستقبلية.

٣٩-١-٢ المخاطر المتعلقة بكفاية التغطية التأمينية

لقد قامت الشركة بتوفير التغطية التأمينية اللازمة من خلال إبرام عدد من وثائق التأمين لدرء بعض المخاطر وحفظ أصولها وممتلكاتها، (لمزيد من المعلومات عن التغطية التأمينية، فضلاً راجع الفقرة الفرعية (٩-١٠) «التأمين» من القسم (٩) «المعلومات القانونية» من هذه النشرة).

علماً أن التأمين الصحي للعاملين لدى الشركة لم يعد سارياً كما بتاريخ هذه النشرة، وبالإضافة إلى أن عقود التأمين المبرمة وفق ما تبينه الفقرة الفرعية (٩-١٠) «التأمين» من القسم (٩) «المعلومات القانونية»، تتضمن هذه العقود مبالغ مقطوعة وعوامل مستثناة من التغطية التأمينية، بالإضافة إلى قيود أخرى تتعلق بالغطاء التأميني يتم التفاوض عليه مع شركات التأمين، كما تعتمد إمكانية حصول الشركة على التعويض المستحق لها من قبل شركة التأمين ذات العلاقة على ملاءتها المالية وقدرتها على الوفاء بقيمة هذا التعويض، لذا قد لا يغطي التأمين جميع الخسائر التي تكبدها الشركة ولا يتم إعطاء أي ضمان بأن لن تتكبد الشركة خسائر تتجاوز حدود وثائق التأمين أو خارج نطاق التغطية الواردة في هذه الوثائق. ومن الممكن أن تنشأ حالات تتجاوز فيها قيمة المطالبة قيمة التأمين الذي تحتفظ به الشركة أو أن يتم رفض مطالبة التعويض المقدمة من قبل الشركة لشركة التأمين ذات العلاقة أو أن تطول فترة المطالبة والتعويض، مما سيؤثر سلباً على أعمال الشركة وتوقعاتها المستقبلية ونتائج عملياتها ووضعها المالي.

٤٠-١-٢ المخاطر المتعلقة بالعلامات التجارية

لدى الشركة أربع (٤) علامات تجارية مسجلة في المملكة العربية السعودية لدى وزارة التجارة (إدارة العلامات التجارية) تحت الفئتين (٢٩) و(٣٠) وهي «وفرة» و«كابريني» و«حدائق السعودية» و«أغصان». وبالإضافة للعلامات التجارية المذكورة، تقدمت الشركة بتاريخ ١٥/٤/١٤٤٣هـ (الموافق ٢٠/١١/٢٠٢١م) لتسجيل علامة تجارية تحت الفئة (٢٩) تحمل اسم «المأكولات الراقية» (MACOLATE). هذا وقد قامت الشركة بتسجيل نطاقها الإلكتروني لدى المركز السعودي لمعلومات الشبكة. وتعتمد الشركة على علامتها التجارية في أعمالها في المملكة وعلى قدرتها في الاستمرار باستخدامها وحماية حقوقها فيما يخص تلك العلامة في مواجهة أي استخدام غير مشروع لها (من دون ترخيص من الشركة) من جانب الغير. (ولمزيد من المعلومات، فضلاً راجع الفقرة الفرعية رقم (٩-٩) «العلامات التجارية» من القسم رقم (٩) «المعلومات القانونية» من هذه النشرة).

علماً أن إحدى العلامات التجارية وهي حدائق السعودية قد انتهت مدة حمايتها وتقوم الشركة بإجراءات تجديدها، كما لا يزال طلب تسجيل شعار المأكولات الراقية قيد الدراسة من قبل الهيئة السعودية للملكية الفكرية كما بتاريخ هذه النشرة، بالتالي فإن لم يتم تجديد الحماية القانونية اللازمة لهذا الشعار أو عدم قبول تسجيل الشعار الآخر، وفقاً لنظام العلامات التجارية سيعرض ذلك مصالح الشركة المرتبطة به للمخاطر، مما سيكون له أثر سلبي وجوهري على أعمال الشركة ومركزها المالي ونتائج عملياتها. علماً بأنه قد تضطر الشركة للدفاع عن علامتها التجارية إلى الدخول في إجراءات قضائية مكلفة. وقد يتسبب ذلك في إلحاق أضرار جوهريّة بسمعة العلامة التجارية مما يترتب عليه أثر سلبي على قدرة الشركة على جذب عملاء جدد يؤدي إلى تراجع إيرادات الشركة والذي سيؤثر سلباً وبشكل جوهري على أعمال الشركة ووضعها المالي ونتائج عملياتها وتوقعاتها المستقبلية.

٤١-١-٢ المخاطر المتعلقة بفرض الغرامة المتعلقة بمخالفة قوانين العمل

يلزم نظام العمل ولائحته التنفيذية جميع أصحاب العمل بأن يكون عقد العمل مع أي موظف وعامل مكتوب ومن نسختين. كذلك ألزمت وزارة الموارد البشرية والتنمية الاجتماعية أن يتم توثيق عقود العمل إلكترونياً من خلال رفع وتحديث المعلومات الخاصة بعقود عمل العاملين وإتاحة الفرصة للعاملين التحقق من صحة بيانات عقودهم من خلال توثيق العقود عبر بوابة الخدمات الإلكترونية للمؤسسة العامة للتأمينات الاجتماعية، وذلك وفقاً للقرار الوزاري رقم (١٥٦٣٠٩) وتاريخ ١٨/٠٨/١٤٤٠هـ (الموافق ٢٣/٠٤/٢٠١٩م). علماً بأنه يجب توثيق جميع عقود العاملين الذين يتم التعاقد معهم بعد تاريخ هذا القرار مباشرة، أما المتعاقد معهم مسبقاً فيكون توثيق عقودهم إلزامياً وعلى مراحل زمنية تنتهي بنهاية الربع الرابع من العام ٢٠٢٠م. إن عدم التزام الشركة بذلك قد يعتبر مخالفة لنظام العمل ولائحته التنفيذية وسيعرض الشركة لعقوبة غرامة مقدارها (١,٠٠٠) ألف ريال تتعدد بتعدد العمال المخالفين، وذلك وفق ما ورد في جدول المخالفات والعقوبات الصادر بموجب القرار الوزاري رقم (١٧٨٧٤٣) وتاريخ ٢٧/٠٩/١٤٤٠هـ (الموافق ٠١/٠٦/٢٠١٩م)، الأمر الذي سيؤثر بشكل سلبي على أعمال الشركة ونتائج عملياتها.

٤٢-١-٢ المخاطر المتعلقة بتطبيق نظام الشركات

التزمت الشركة بنظام الشركات الصادر بالمرسوم الملكي رقم (م/٣) وتاريخ (٢٨/٠١/١٤٣٧هـ) الموافق ١٠/١١/٢٠١٥م (والمنشور بالجريدة الرسمية) أم القرى بتاريخ ٢٢/٠١/١٤٣٧هـ (الموافق ٠٤/١٢/٢٠١٥م)، والذي دخل حيز النفاذ بتاريخ ٢٧/٠١/١٤٣٧هـ (الموافق

٢٠١٦/٠٥/٠٤م) والمعدل بالمرسوم الملكي رقم (م/٧٩) وتاريخ ٢٥/٠٧/٢٩هـ (الموافق ١١/٠٤/٢٠١٨م). كما التزمت بالمادة (٢٢٤) من نظام الشركات من ناحية تعديل نظامها الأساسي وفقاً لأحكام نظام الشركات وقد تم إصدار آخر نسخة للنظام الأساسي بناءً على قرار الجمعية العامة غير العادية بتاريخ ١٤/١٢/١٤هـ (الموافق ٠٨/٠٨/٢٠٢٠م)، وتم اعتماده من قبل وزارة التجارة بتاريخ ٢١/١٢/١٤هـ (الموافق ١١/٠٨/٢٠٢٠م).

يفرض نظام الشركات بعض المتطلبات النظامية التي يتوجب على الشركة الالتزام بها. وسيستلزم ذلك قيام الشركة باتخاذ الإجراءات والتدابير للالتزام بهذه المتطلبات والتي من الممكن أن تؤثر على خطة أعمالها أو تستغرق وقتاً طويلاً. كما يفرض نظام الشركات الحالي عقوبات أشد صرامة على مخالفة أحكامه وقواعده الإلزامية حيث تصل حسب نظام الشركات (المادة ٢١٣) إلى (٥٠٠,٠٠٠) ريال، كما نصت المادة (٢١٤) من نظام الشركات على تضاعف العقوبات في حال تكرار المخالفات، وبالتالي فإن الشركة ستكون عرضة إلى مثل هذه العقوبات في حال عدم التزامها بتلك القواعد والأحكام، والذي من شأنه التأثير سلباً وبشكل جوهري على أعمال الشركة ووضعها المالي ونتائج عملياتها.

٢-١-٤ المخاطر المتعلقة بعدم الالتزام بالقواعد واللوائح والسياسات ذات الصلة بحوكمة الشركة

لدى الشركة لائحة حوكمة تم إعدادها وفقاً لمتطلبات لائحة حوكمة الشركات الصادرة عن هيئة السوق المالية بموجب القرار رقم (٢٠١٧-١٦-٨) وتاريخ ١٦/٠٥/٢٨هـ (الموافق ١٣/٠٢/٢٠١٧م) بناءً على نظام الشركات الصادرة بالمرسوم الملكي رقم م/٣ وتاريخ ٢٨/٠١/٢٨هـ المعدلة بقرار مجلس هيئة السوق المالية رقم (٣-٥-٢٠١٩) وتاريخ ١٥/٠٩/٢٠١٩هـ (الموافق ٢٠/٠٥/٢٠١٩م) وكان آخر تعديل لها وآخر تعديل لها بقرار مجلس الهيئة رقم (١-٧-٢٠٢١) وتاريخ ٠١/٠٦/٢٠٢١هـ (الموافق ١٤/٠١/٢٠٢١م)، وفيما يلي المواد التي لم تلتزم بها الشركة كما بتاريخ نشر نشرة الإصدار هذه:

الجدول رقم (١): مواد لائحة الحوكمة التي لم تلتزم بها الشركة

المادة	التفصيل	الجهة المسؤولة
٥/٢٦	وضع الهياكل التنظيمية والوظيفية للشركة ورفعها إلى مجلس الإدارة للنظر في اعتمادها.	مجلس الإدارة
١/٦١	تقوم لجنة المكافآت والترشيحات بإعداد سياسة واضحة لمكافآت أعضاء مجلس الإدارة واللجان المنتبذة عن المجلس والإدارة التنفيذية، ورفعها إلى مجلس الإدارة للنظر فيها تمهيداً لاعتمادها من الجمعية العامة، عل أن يراعى في تلك السياسة اتباع معايير ترتبط بالأداء، والإفصاح عنها، والتحقق من تنفيذها.	الجمعية العامة للمساهمين
٨٤	سياسات أو إجراءات يتبناها أصحاب المصالح في تقديم شكاوهم أو الإبلاغ عن الممارسات المخالفة.	مجلس الإدارة
٩١/ب	نشر تقرير لجنة المراجعة في الموقع الإلكتروني للشركة.	مجلس الإدارة

علماً أن الشركة قد سبق أن تعرضت لعقوبة تعليق تداول أسهمها في السوق المالية السعودية لمخالفاتها نظام السوق المالية ولوائحها التنفيذية عامي ٢٠١٨م و ٢٠٢٠م، بالإضافة لغرامة مالية خلال العام ٢٠١٤م، (ولمزيد من التفاصيل حول العقوبات والغرامات التي سبق أن تعرضت لها الشركة لمخالفاتها نظام السوق المالية ولوائحها التنفيذية، الرجاء الاطلاع على الفقرة الفرعية (٩-٤-٥) «الالتزامات المستمرة حسب متطلبات هيئة السوق المالية» من الفقرة (٩-٤) «الالتزامات المستمرة التي تفرضها الجهات الحكومية على الشركة بصفتها صاحب الترخيص» من القسم (٩) «المعلومات القانونية» من هذه النشرة).

إن إخفاق الشركة في تطبيق لائحة حوكمة الشركات الصادرة عن الهيئة قد يعرضها لغرامات مالية بموجب الفقرة (ج) من المادة (٥٩) من نظام السوق المالية الصادر بموجب أمر مرسوم الملكي رقم (م/٣٠) بتاريخ ٠٢/٠٦/٢٠١٤هـ (الموافق ٣١/٠٧/٢٠٢٠م)، والمعدلة بقرار مجلس الوزراء رقم (٥٢) وتاريخ ١٨/٠١/٢٠١٤هـ (الموافق ١٧/٠٩/٢٠١٩م) والتي تنص على أنه يجوز لهيئة السوق المالية - إذا تبين لها أن الشركة ارتكبت أو شرعت في أعمال تشكل مخالفة لأي من أحكام النظام أو القواعد التي تصدرها الهيئة - القيام بكل ما يأتي أو أياً منها:

١- إنذار الشركة.

٢- إلزام الشركة باتخاذ الخطوات الضرورية لتجنب وقوع المخالفة، أو اتخاذ الخطوات التصحيحية اللازمة لمعالجة نتائج المخالفة.

٣- فرض غرامة مالية من المجلس على أي شخص مسؤول عن مخالفة هذا النظام ولوائحه التنفيذية، ولوائح السوق ومركز الإيداع ومركز المقاصة وقواعدها، ويجب ألا تزيد الغرامة المفروضة عن خمسة ملايين (٥,٠٠٠,٠٠٠) ريال سعودي عن كل مخالفة ارتكبتها المخالف.

وفي حال تم فرض أي غرامات مالية بما يخص تطبيق لائحة حوكمة الشركات فسيكون له تأثير سلبي على أعمال الشركة ونتائج عملياتها.

١-٤٤ المخاطر المتعلقة بتعليق تداول أسهم الشركة أو من قبل هيئة السوق المالية

بموجب المادة السادسة والثلاثين (٣٦) من قواعد الإدراج، يعود للهيئة صلاحية تعليق الأوراق المالية المدرجة أو إلغاء إدراجها في أي وقت حسبما تراه مناسباً، وذلك في حالات محددة، منها: عدم الالتزام بالمواعيد المحددة للإفصاح عن المعلومات المالية الدورية وفق اللوائح التنفيذية ذات العلاقة، عند تضمن تقرير مراجع الحسابات على القوائم المالية للمُصدر رأي معارض أو امتناع عن إبداء رأي وغيرها من الحالات المنصوص عليها في هذه المادة.

لقد واجهت الشركة مخاطر تعليق التداول بأسهمها للتأخر في نشر نتائجها المالية الأولية للفترة المالية المنتهية في ٢٠/٠٦/٢٠١٨م. فبتاريخ ١٢/٠١/١٤٣٩هـ (الموافق ١٢/٠٨/٢٠١٨م)، تم تعليق تداول سهم الشركة في السوق المالية السعودية (تداول) وبتاريخ ٠٩/٠١/١٤٤٠هـ (الموافق ١٩/٠٩/٢٠١٨م)، أعلنت شركة السوق المالية السعودية (تداول) رفع تعليق تداول سهم الشركة ابتداءً من يوم الأربعاء ٠٩/٠١/١٤٤٠هـ (الموافق ١٩/٠٩/٢٠١٨م) وذلك بعد أن أعلنت الشركة عن القوائم المالية الأولية للفترة المالية المنتهية في ٢٠/٠٦/٢٠١٨م.

وبتاريخ ١٦/٠٨/١٤٤١هـ (الموافق ٠٩/٠٤/٢٠٢٠م)، تم تعليق تداول سهم الشركة في السوق المالية السعودية (تداول) لجلستي تداول ابتداءً من يوم الخميس ١٦/٠٨/١٤٤١هـ (الموافق ٠٩/٠٤/٢٠٢٠م) وذلك على إثر تخفيض رأس مال الشركة من مائتين مليون (٢٠٠,٠٠٠,٠٠٠) ريال سعودي إلى سبعة وسبعين مليون ومائة وسبعين ألف وثلاثمائة وخمسين (٣٥٠,١٧٠,٧٧) ريال سعودي، إلى أن تقوم شركة مركز إيداع الأوراق المالية (إيداع) بتطبيق تخفيض أسهم شركة وفرة في محافظ المساهمين الاستثمارية. وقد تم رفع تعليق تداول سهم الشركة ابتداءً من يوم الأحد بتاريخ ١٩/٠٨/١٤٤١هـ (الموافق ١٢/٠٤/٢٠٢٠م).

إن وجود الشركة في أي من الحالات التي تجيز للهيئة على إثرها تعليق أسهم الشركة أو إلغاء إدراجها، يعرضها لمخاطر تعليق أو إلغاء إدراج أسهمها، مما سيؤثر بشكل سلبي وجوهري على مصلحة مساهمي الشركة وعلى سمعة الشركة ونتائج عملياتها.

١-٤٥ المخاطر المتعلقة بالقيود على البيانات والتقارير المالية

تواجه الشركة بعض القيود للحصول على تقاريرها الرئيسية وبعض البيانات المالية. حيث يتم حساب تكلفة المبيعات لمصانع الشركة بشكل يدوي من قبل الشركة مما يعيق من قدرة الشركة على تقييم ربحيتها بدقة بحسب المصنع وحسب خط الإنتاج. ولا تمتلك الشركة طريقة واضحة لاحتساب ربحيتها بحسب قنوات البيع. الأمر الذي يعيق الشركة من تقييم أداء كل قناة بيع وإيقاف أو إضافة قنوات بيع جديدة تزيد من ربحية الشركة. وقد تعرض هذه القيود الشركة إلى ضوابط داخلية ضعيفة وأوجه قصور تشغيلية، مما قد يؤثر سلباً على أعمال الشركة ونتائج عملياتها.

٢-٢ المخاطر المتعلقة بالسوق والقطاع

٢-٢-١ المخاطر المتعلقة بالمعايير المحددة بموجب الأنظمة واللوائح التي ترعى نشاط الشركة

تمارس الشركة أنشطتها في قطاع صناعة المنتجات الغذائية بشكل أساسي بموجب تراخيص المنشآت الصناعية الصادرة عن وزارة الصناعة والثروة المعدنية وتراخيص المنشآت الغذائية الصادرة عن الهيئة العامة للغذاء والدواء. وإذ أن لنشاط الشركة أنظمة ولوائح ترعاها بالإضافة لتراخيص وشهادات يستوجب على الشركة استصدارها، تكون الشركة خاضعة للأنظمة واللوائح (ولمزيد من التفاصيل، فضلاً مراجعة الفقرة (٩-٢) «التراخيص والتصاريح التي حصلت عليها الشركة» من القسم (٩) «المعلومات القانونية» من هذه النشرة):

- **الأنظمة والتعليمات المتعلقة بحماية البيئة والصحة والسلامة:** تخضع عمليات الشركة إلى الأنظمة واللوائح المتعلقة بحماية البيئة والصحة والسلامة في المملكة، والتي تفرض بصورة متزايدة معايير صارمة يتوجب على الشركة الالتزام بها بصورة مستمرة. وقد تكون تكاليف الالتزام بتلك الأنظمة واللوائح والغرامات الناتجة عن مخالفتها كبيرة، كما يتطلب الالتزام بمعايير جديدة وصارمة إلى تحمل مصروفات إضافية من رأس المال أو نشوء تعديلات في الممارسات التشغيلية. وقد تنشأ الحوادث المتعلقة بالبيئة والصحة والسلامة، فعلى سبيل المثال يمكن أن ينتج عن عمليات الشركة عدد من المواد الملوثة المنبعثة التي يمكن أن تؤدي، في حال لم يتم السيطرة عليها وإدارتها بالشكل الصحيح أو في حال تركت من دون معالجة أو إدارة سليمة، إلى خطر تلوث البيئة.
- **إن عدم الالتزام والامتثال الكامل بالتشريعات والأنظمة البيئية يمكن أن يؤدي إلى إغلاق المنشآت الصناعية التابعة للشركة كما سوف يعرض الشركة إلى مخالفات أو غرامات أو عقوبات قد تفرضها الجهات الرقابية عليها مثل سحب أو إيقاف التصريح البيئي للتشغيل الصادر عن المركز الوطني للرقابة على الالتزام البيئي، ومن الأمثلة عن المخالفات التي من الممكن ارتكابها في هذا السياق، نذكر على سبيل المثال ال الحصر: مخالفة الالتزام ببرامج المراقبة الذاتية بمصادر الانبعاث، أو مخالفة التهاون في صيانة أجهزة كبح التلوث والمراقبة والرصد أو مخالفة عدم الالتزام بالإجراءات الخاصة بمعالجة الانبعاثات والتسرب. وقد تفرض على الشركة غرامة لا تتجاوز عشرة آلاف (١٠,٠٠٠) ريال لارتكابها أي من المخالفات المذكورة أو غيرها من المخالفات، والتي ستؤثر سلباً على عمليات الشركة بحيث تحد من نمو إيراداتها أو تعليق عملها أو ترخيصها وسوف يؤثر ذلك على مقدراتها على مزاوله أعمالها وبالتالي التأثير سلباً وبشكل جوهري على وضعها المالي ونتائج عملياتها وتوقعاتها المستقبلية.**
- **نظام الغذاء واللائحة التنفيذية:** إن الهدف من هذا النظام ولأئحته التنفيذية هو ضمان سلامة الغذاء، العمل على تحسين جودته وحماية الصحة العامة للمستهلك من خلال تقليل المخاطر المرتبطة بالغذاء، ونشر التوعية الغذائية السليمة بالإضافة لحماية المستهلك من الغذاء الضار أو المغشوش أو المضلل أو غير الصالح للاستهلاك وعدم إعاقة حركة تجارة الغذاء. يفرض هذا النظام على المنشآت الغذائية التقيد بمواده لناحية التسجيل لدى الهيئة العامة للغذاء والدواء واستصدار التراخيص اللازمة لممارسة الأنشطة وتداول الغذاء. ووفقاً لللائحة الاشتراطات الصحية الصادرة عن وزارة الشؤون البلدية والقروية والخاصة بتنظيم الرقابة الصحية على المواد الغذائية وأماكن تداولها ومقدمي الخدمة، وحيث من الشروط الأساسية التي يجب توافرها في مقدمي الخدمة داخل الفروع أن يكون لديهم بطاقة صحية تثبت صلاحيتهم للعمل في القطاع الغذائي وخلوهم من الأمراض المعدية، والتزاماً من الشركة بهذه الاشتراطات فقد قامت باستخراج رخص صحية للعاملين في الفروع وقد بلغ عدد الرخص (٩٥) بطاقة صحية جميعها سارية كما بتاريخ هذه النشرة. إلا أنه وفي حال مخالفة الشركة لأحكام نظام الغذاء بعدم اصدار شهادات صحية لأي عامل يستوجب عمله حصوله عليها، تُفرض غرامة مالية قيمتها ألفي (٢,٠٠٠) ريال سعودي لكل عامل (مخالفة جسيمة). كما أن عدم تجديد الشهادة الصحية لأي عامل يستوجب عمله حصوله عليها غرامة مالية قيمتها ألف (١,٠٠٠) ريال سعودي لكل عامل مع مضاعفة حد الغرامة في حال التكرار وذلك وفقاً لجدول المخالفات والجزاءات البلدية الصادر بالقرار الوزاري رقم (٤٣٠٢٠٤٩٧) وتاريخ ١٢/٠٣/١٤٤٣هـ (الموافق ١٨/١٠/٢٠٢١م). وبالإضافة إلى الغرامة، يتم توقيف العامل او العاملین المخالفين عن العمل فضلاً عن عدم تمكن العامل من تجديد رخصة عمله واقامته مع ما يترتب على ذلك من غرامات مالية تفرضها الجهات المختصة، بالإضافة الى إمكانية اغلاق الفرع او نقطة البيع المخالفة مما سينتج عنه تعطل عمليات الشركة وتكبدها تكاليف إضافية وعقوبات مالية حسب الأنظمة ذات العلاقة، وبالتالي سيؤثر سلباً على أعمال الشركة ونتائج عملياتها ووضعها المالي.

وتكون المنشأة الغذائية إذاً مسؤولة عن ضمان تطبيق أحكام هذا النظام ولوائحه ضمن النشاط الغذائي الواقع تحت مسؤوليتها، تحت طائلة فرض العقوبات المنصوص عليها في النظام وهي: (١) غرامة لا تزيد على مليون (١,٠٠٠,٠٠٠) ريال، (٢) منع المخالف من ممارسة أي عمل غذائي، وذلك لمدة لا تتجاوز مائة وثمانين يوماً، (٣) تعليق الترخيص لمدة لا تتجاوز عاماً (٤) إلغاء الترخيص.

انطلاقاً مما ورد أعلاه، تكون الشركة عرضة لعقوبات قد تُفرض عليها عند مخالفتها للأنظمة واللوائح وشروط التراخيص التي تعمل بموجبها. ومن شأن تحمل الشركة لعقوبة مادية و/أو عقوبة تؤدي لعدم تمكنها من ممارسة نشاطها بشكل مؤقت أو كلي، أن يكون له أثر سلبي على أدائها وعملياتها وتوقعاتها المستقبلية.

٢-٢-٢ المخاطر المتعلقة بسحب التراخيص الصناعية ورخص التشغيل والتصاريح البيئية

تمارس الشركة أنشطة صناعة المنتجات الغذائية بموجب أربعة (٤) تراخيص صادرة عن وزارة الصناعة والثروة المعدنية. وإذ يعود كل ترخيص لمصنع من مصانع الشركة، يتم تحديد المنتجات المسموح بصناعتها مع بيان الطاقة الإنتاجية لكل منها. كما استحصلت الشركة لمصانعها على رخص تشغيل الصادرة عن الهيئة السعودية للمدن الصناعية ومناطق التقنية. ويتطلب ممارسة النشاط الصناعي الحصول على تصاريح بيئية، لذا قامت الشركة باستخراج التصاريح البيئية الصادرة عن المركز الوطني للرقابة على الالتزام البيئي. وتتضمن التعليمات الخاصة بتنفيذ هذه التراخيص والتصاريح عدد من الشروط والالتزامات على عاتق الشركة، (ولمزيد من التفاصيل حول التراخيص الصناعية ورخص التشغيل والتصاريح البيئية التي استحصلت عليها الشركة لمصانعها وشروطها، فضلاً مراجعة الفقرة الفرعية (٩-٤-٨) «الالتزامات المستمرة حسب متطلبات وزارة الصناعة والثروة المعدنية» والفقرة الفرعية (٩-٤-٩) «الالتزامات المستمرة حسب متطلبات الهيئة السعودية للمدن الصناعية ومناطق التقنية» والفقرة الفرعية (٩-٤-١٠) «الالتزامات المستمرة حسب متطلبات

المركز الوطني للرقابة على الالتزام البيئي» من الفقرة (٩-٤) «الالتزامات المستمرة التي تفرضها الجهات الحكومية على الشركة بصفتها صاحب الترخيص» من القسم (٩) «المعلومات القانونية» من هذه النشرة).

وفي حال مخالفة الشركة لهذه التعليمات، تكون معرضة لسحب أو تعليق التراخيص الصناعية أو رخص التشغيل أو التصاريح البيئية الخاصة بها، وفي حال سحب هذه التراخيص والتصاريح فإنه لن يكون باستطاعتها الاستمرار في ممارسة نشاطها. وسيكون لذلك تأثير سلبي على أعمال الشركة ونتائج عملياتها ووضعها المالي وعلى توقعاتها المستقبلية وسعر أسهمها في السوق.

٣-٢-٢ المخاطر المتعلقة بالأداء الاقتصادي للمملكة

يعتمد الأداء المستقبلي المتوقع للشركة على عدد من العوامل التي تتعلق بالأوضاع الاقتصادية في المملكة بشكل عام وتشمل، على سبيل المثال، عوامل التضخم ونمو الناتج المحلي ومتوسط دخل الفرد ونحو ذلك. ويعتمد اقتصاد المملكة الكلي والجزئي بشكل أساسي على النفط والصناعات النفطية والتي لا تزال تسيطر على حصة كبيرة من الناتج المحلي الإجمالي، وعليه فإن أي تقلبات غير مواتية تحدث في أسعار النفط سيكون لها أثرها المباشر والجوهرى على خطط ونمو اقتصاد المملكة بشكل عام وعلى معدلات الإنفاق الحكومي، والتي من شأنها التأثير سلباً على أداء الشركة المالي، نظراً لعمليتها ضمن منظومة اقتصاد المملكة وتأثرها بمعدلات الإنفاق الحكومي.

٤-٢-٢ المخاطر المتعلقة بارتفاع سعر الطاقة والمياه

أصدر مجلس الوزراء قراره رقم (٩٥) وتاريخ ١٧/٠٢/١٤٣٧هـ (الموافق ٢٨/١٢/٢٠١٥م) برفع أسعار منتجات الطاقة وتعريفه استهلاك الكهرباء وتسعيرة بيع المياه وخدمات الصرف الصحي للقطاع السكني والتجاري والصناعي، كجزء من السياسات المتعلقة بترشيد استهلاك الطاقة وتقليل الدعم الحكومي في المملكة. كما أصدرت وزارة الطاقة بياناً في تاريخ ٢٤/٠٢/١٤٣٩هـ (الموافق ١٢/١٢/٢٠١٧م) حول خطة برنامج التوازن المالي لتصحيح أسعار منتجات الطاقة وذلك ابتداءً من يوم ١٤/٠٤/١٤٣٩هـ (الموافق ٠١/٠١/٢٠١٨م). وتعتمد عمليات الشركة التشغيلية على توفر منتجات الطاقة والكهرباء، لذا فإن أي انقطاع أو تقليص في الإمدادات من هذه المنتجات أو أي ارتفاع في أسعارها من شأنه أن يؤثر بشكل كبير على ربحية الشركة ونتائج عملياتها وتوقعاتها المستقبلية.

٥-٢-٢ المخاطر المتعلقة بتأثر عمليات الشركة بالمخاطر الاقتصادية في المملكة

تتمركز جميع عمليات الشركة وتوجد كافة أصولها في المملكة التي تعتبر من الأسواق الناشئة. وبالرغم من استمرار المملكة في تطبيق سياسة تنويع الاقتصاد لزيادة مساهمات القطاعات غير النفطية، إلا أنها لا تزال تعتمد على دخلها من القطاع النفطي في تنفيذ خططها الاقتصادية وتطويرها. وبالتالي فقد يؤدي أي انخفاض في أسعار النفط إلى تباطؤ اقتصادي أو يحد من الإنفاق الحكومي بشكل ملحوظ، مما سيؤثر بشكل سلبي على اقتصاد المملكة إجمالاً وعلى كافة القطاعات والأعمال القائمة فيها، وبالتالي سيؤثر ذلك على أعمال الشركة ونتائج عملياتها ومركزها المالي.

٦-٢-٢ المخاطر المتعلقة بعدم الاستقرار السياسي والاقتصادي في المنطقة

تعاني بعض دول منطقة الشرق الأوسط من عدم الاستقرار الاقتصادي أو السياسي أو الأمني في الوقت الراهن. ولا توجد ضمانات بأن تلك الظروف الاقتصادية والسياسية والأمنية في تلك البلدان أو أي بلدان أخرى سوف لن يكون لها تأثير سلبي على أعمال الشركة ونتائج عملياتها ووضعها المالي وتوقعاتها المستقبلية.

٧-٢-٢ المخاطر المتعلقة بفرص النمو

تعتمد قدرة الشركة في تطوير أعمالها على مستوى المنافسة في السوق، وتوفر الموارد المادية والبشرية، وقدرة فريق إدارتها، والأنظمة القانونية، وغيرها. وليس هنالك ضمان بالمحافظة على مستوى من النمو المتواصل، حيث أن الشركة قد تواجه صعوبات في توسعة نشاطها وتنمية حصتها السوقية وزيادة مبيعاتها، وعليه فإنه في حال لم تتمكن الشركة من إدارة نموها بشكل ايجابي فقد تتأثر قدرتها في تطوير نشاطها وزيادة حصتها السوقية أو الحفاظ عليها وزيادة أرباح أعمالها وتعزيز العوائد لمساهميها، مما يعني تأثر الوضع المالي للشركة بشكل سلبي.

٨-٢-٢ المخاطر المتعلقة بالمنافسة

تشأ المنافسة عند وجود شركات أخرى تعمل في نفس قطاع أعمال الشركة وتقدم خدمات مشابهة أو منافسة، ويعتبر قطاع الصناعات الغذائية من القطاعات عالية المنافسة. لذا تلجأ الشركة إلى الحد من المخاطر التنافسية عن طريق فتح أسواق جديدة واستهداف قطاعات مختلفة في مناطق متنوعة بالإضافة إلى إبرام عقود طويلة الأجل، خاصة أن بعض منافسي الشركة لديهم مصادر مالية وغير مالية كبيرة وبخاصة الشركات المحلية التي تحظى بحصص سوقية كبيرة وتستحوذ على ثقة العملاء المحليين.

وعليه فإنه لا يوجد ضمان أن تنافس الشركة بكفاءة عالية، وقد يؤدي حدوث أي تغيير في البيئة التنافسية إلى تغير الأسعار أو انخفاض الهوامش الربحية أو فقدان الحصة السوقية، الشيء الذي يؤثر سلباً على ربحية الشركة.

٩-٢-٢ المخاطر المتعلقة بحدوث الكوارث الطبيعية

إن الكوارث الطبيعية الخارجة عن سيطرة الشركة كالفيضانات والزلازل والعواصف وغيرها قد تلحق ضرراً بمرافق الشركة في حال حدوثها، مما يترتب عليه تكبد الشركة لتكاليف باهظة، كما قد يؤثر ذلك على قدرة الشركة على الاستمرار في ممارسة عملياتها التشغيلية وبالتالي يقلص دخلها من تلك العمليات. وعليه في حال حدوث مثل هذه الكوارث وإضرارها بمرافق الشركة، فإن ذلك سيؤثر بشكل سلبي وجوهري على أعمال الشركة ونتائج عملياتها ومركزها المالي.

١٠-٢-٢ المخاطر المتعلقة بالتغيرات في الأنظمة والقوانين ذات العلاقة

كغيرها من الشركات العاملة في المملكة العربية السعودية، تخضع الشركة لعدد من الأنظمة والقوانين كنظام الشركات، ونظام العمل وأنظمة البلديات والدفاع المدني والأنظمة واللوائح الصادرة عن هيئة السوق المالية وغيرها، والتي قد تتغير أو يتم تحديثها من قبل الجهات المختصة. كذلك، فقد تصدر قوانين وأنظمة جديدة من الجهات الرسمية ذات العلاقة من حين إلى آخر. وعليه فإن أعمال الشركة قد تتأثر بشكل سلبي في حال حدوث أي تغيير جوهري لأي من الأنظمة ذات العلاقة أو استحداث أنظمة إضافية لها تأثير مباشر على أداء وربحية الشركة.

كذلك قد تخضع الشركة بصفقتها شركة مساهمة عامة لعقوبات وغرامات في حالة عدم استيفائها لمتطلبات هيئة السوق المالية وقواعد طرح الأوراق المالية والالتزامات المستمرة الصادرة عن هيئة السوق المالية وقواعد الإدراج الصادرة عن السوق المالية السعودية (تداول) من ناحية عدم الإفصاح عن بعض الأحداث المعتبرة جوهرياً وفق المادة (٦٢) من قواعد طرح الأوراق المالية والالتزامات المستمرة بالإضافة للتقارير المالية المطلوبة في الوقت المحدد لها بحسب المادتين (٦٣) و(٦٤) من قواعد طرح الأوراق المالية والالتزامات المستمرة أو التأخر في توقيت الإفصاح، الأمر الذي سيكون له تأثير سلبي وجوهري على أعمال الشركة ونتائج عملياتها ومركزها المالي وتوقعاتها المستقبلية.

كذلك تلزم الفقرة الفرعية (ب) من المادة (٥٤) من قواعد طرح الأوراق المالية والالتزامات المستمرة الشركات المساهمة العامة على الإفصاح للجمهور عند وجود اختلاف بنسبة (٥%) أو أكثر من بين الاستخدام الفعلي لمتحصلات إصدار أسهم حقوق الأولوية مقابل ما أفصح عنه في نشرات الإصدار ذات العلاقة فور علمه بذلك. تبين الفقرة الفرعية (٦-٢) «استخدام متحصلات الطرح» من القسم (٦) «استخدام متحصلات الطرح والمشاريع المستقبلية»، طريقة استخدام الشركة لمتحصلات الطرح موضوع نشرة الإصدار هذه، وفي حال عدم التزام إدارة الشركة بذلك أو حدوث أي انحراف فستضطر الشركة للإفصاح عن ذلك في موقع تداول من دون تأخير وعليها كذلك عرض الموضوع في أول اجتماع للجمعية العامة للمساهمين يلي حصول هذا الحدث وذلك لاعتماد التعديل أو الانحراف الذي طرأ على طريقة استخدام المتحصلات المفصوح عنها في نشرة الإصدار هذه. وفي حال عدم الالتزام بالإجراءات سيترتب عليه مخاطر قانونية على الشركة في حال قام أحد المساهمين بالاحتجاج على عدم أخذ موافقة الجمعية العامة. وفي حال حدوث ذلك، فإن ذلك سينعكس بشكل سلبي على عمليات الشركة ومركزها المالي.

١١-٢-٢ المخاطر المتعلقة بالرسوم الحكومية المطبقة على الموظفين غير السعوديين

أقرت الحكومة خلال عام ٢٠١٦م عدداً من القرارات التي تهدف لإجراء إصلاحات شاملة لسوق العمل في المملكة العربية السعودية، والتي من ضمنها إقرار فرض رسوم إضافية مقابل كل موظف غير سعودي يعمل لدى جهة سعودية اعتباراً من ٢٠١٨/٠١/٠١م بواقع أربع مائة (٤٠٠) ريال سعودي شهرياً عن كل موظف غير سعودي لعام ٢٠١٨م، تزيد إلى ستمائة (٦٠٠) ريال سعودي شهرياً لعام ٢٠١٩م ثم إلى ثمان مائة (٨٠٠) ريال سعودي شهرياً لعام ٢٠٢٠م. وسيؤدي ذلك إلى زيادة في تكاليف الشركة بشكل عام، الأمر الذي سيؤثر بشكل سلبي على أعمالها وأدائها المالي ونتائج عملياتها.

بالإضافة إلى ذلك فقد، فرضت الحكومة رسوم إصدار وتجديد الإقامة لتابعي ومرافقي الموظفين غير السعوديين (رسوم المرافقين) والتي أصبحت نافذة اعتباراً من ٢٠١٧/٠٧/٠١م، علماً أنها ارتفعت تدريجياً من مائة (١٠٠) ريال سعودي شهرياً عن كل تابع في عام ٢٠١٧م، حتى وصلت إلى أربع مائة (٤٠٠) ريال سعودي شهرياً لكل تابع في عام ٢٠٢٠م، وعليه فإن رسوم المقابل المالي التي سيتحملها الموظف غير السعودي عن عائلته ستؤدي إلى زيادة تكلفة المعيشة عليه، الأمر الذي من شأنه أن يؤدي إلى توجهه للعمل في دول أخرى تكون تكلفة المعيشة فيها أقل، وإذا ما حدث مثل هذا الأمر فستواجه الشركة صعوبة في المحافظة على موظفيها غير السعوديين، الأمر الذي قد يضطرها إلى تحمل تلك التكاليف عن الموظفين غير السعوديين أو جزء منها بشكل مباشر، أو بطريقة غير مباشرة عن طريق رفع الأجور الخاصة بموظفيها غير السعوديين، الأمر الذي سيؤدي إلى زيادة في تكاليف الشركة مما سيؤثر بشكل سلبي على نتائج عملياتها.

والجدير بالذكر أيضاً أنه بتاريخ ١٨/٠٣/٤٤٢هـ (الموافق ٠٤/١١/٢٠٢٠م)، أطلقت وزارة الموارد البشرية والتنمية الاجتماعية في المملكة العربية السعودية، مبادرة تحسين العلاقة التعاقدية، التي دخلت حيز التنفيذ في تاريخ ١٤/٠٣/٢٠٢١م، وتستهدف دعم رؤية وزارة الموارد البشرية والتنمية الاجتماعية في بناء سوق عمل جاذب وتمكين وتنمية الكفاءات البشرية وتطوير بيئة العمل وإلغاء نظام الكفيل، حيث تقدم المبادرة ثلاث خدمات رئيسية، هي: خدمة التنقل الوظيفي، وتطوير آليات الخروج والعودة والخروج النهائي، وتشمل خدمات المبادرة جميع العاملين الوافدين في منشآت القطاع الخاص ضمن ضوابط محددة تراعي حقوق طرفي العلاقة التعاقدية وشروط التعاقد بين صاحب العمل والعامل الوافد. وتتيح خدمة التنقل الوظيفي للعامل الوافد الانتقال لعمل آخر عند انتهاء عقد عمله دون الحاجة لموافقة صاحب العمل، كما تحدد المبادرة آليات الانتقال خال سريان العقد شريطة الالتزام بفترة الإشعار والضوابط المحددة. وبناء عليه، عند دخول هذه المبادرة حيز التنفيذ، لا تضمن الشركة أن تحافظ على كوادرها من العمالة غير السعودية وتجديد عقودهم بشروط مرضية لهم، الأمر الذي سيدفعهم إلى الانتقال إلى عمل آخر وفق الآليات المشار إليها أعلاه، وإذا لم تتمكن الشركة من المحافظة على كوادرها من العمالة غير السعودية أو إيجاد بدلاء عنهم بنفس المهارات والخبرات المطلوبة، فإن ذلك سيؤدي إلى زيادة التكلفة المالية على الشركة والذي من شأنه التأثير سلباً وبشكل جوهري على أعمال الشركة ونتائجها المالية وتوقعاتها المستقبلية.

٢-٢-١٢ المخاطر المتعلقة بتغيير آلية احتساب الزكاة وضريبة الدخل

أصدرت هيئة الزكاة والضريبة والجمارك التعميم رقم (١٤٣٨/١٦/٦٧٦٨) بتاريخ ٠٥/٠٣/٤٣٨هـ (الموافق ٠٥/١٢/٢٠١٦م) والذي يلزم الشركات السعودية المدرجة في السوق المالية بحساب الدخل والزكاة على أساس جنسية المساهمين والملكية الفعلية بين المواطنين السعوديين والخليجيين وغيرهم على النحو الوارد في «نظام تداولاتي» في نهاية العام. وقبل إصدار هذا التعميم، كانت الشركات المدرجة في السوق المالية خاضعة بوجه عام لدفع الزكاة أو الضريبة على أساس ملكية مؤسسيها وفقاً لنظامها الأساسي، ولم يتم الأخذ بالاعتبار أثر الأسهم المدرجة في تحديد وعاء الزكاة. وكان من المقرر تطبيق هذا التعميم في السنة المنتهية في ٣١ ديسمبر ٢٠١٦م والسنوات اللاحقة لذلك. ولكن أصدرت هيئة الزكاة والضريبة والجمارك خطاباً رقم (١٤٣٨/١٦/١٢٠٩٧) بتاريخ ١٩/٠٤/٤٣٨هـ (الموافق ١٧/٠١/٢٠١٧م) الذي يقتضي تأجيل تنفيذ التعميم للسنة المالية المنتهية في ٣١ ديسمبر ٢٠١٧م والسنوات التي تليها. وإلى أن تصدر هيئة الزكاة والضريبة والجمارك توجيهاتها فيما يتعلق بآليات وإجراءات تنفيذ هذا التعميم، فإن تنفيذ هذا التعميم بما في ذلك المتطلبات النهائية التي يجب الوفاء بها ال يزال قيد النظر، وكذلك القواعد التي تفرض ضريبة الدخل على جميع المقيمين غير الخليجيين المساهمين في الشركات السعودية المدرجة والتي تطبق ضريبة الاستقطاع على توزيعات الأرباح الخاصة بالمساهمين غير المقيمين بغض النظر عن جنسياتهم. ولم تقم الشركة بتقييم الأثر المالي لهذا التعميم واتخاذ الخطوات الكافية لضمان الالتزام به، وفي حال كان الأثر المالي لهذا التعميم حال تطبيقه كبيراً أو في حال تكبدت الشركة تكاليف إضافية لاتخاذ الخطوات اللازمة لضمان الالتزام به فسيؤثر ذلك سلباً على أعمالها ونتائج عملياتها ومركزها المالي وتوقعاتها المستقبلية.

٢-٢-١٣ المخاطر المتعلقة بتطبيق ضريبة القيمة المضافة (VAT)

قرر مجلس الوزراء في الثاني من جمادى الأولى ٤٣٨هـ الموافقة على الاتفاقية الموحدة لضريبة القيمة المضافة لدول مجلس التعاون لدول الخليج العربية، والتي بدأ العمل بها اعتباراً من الأول من يناير ٢٠١٨م، كضريبة جديدة تبلغ ٥% من سعر البيع، تضاف لبقية الضرائب والرسوم الأخرى على قطاعات محددة بالمملكة، بما في ذلك القطاعات التي تعمل فيها الشركة. وبتاريخ ١٧/١٠/٤٤١هـ (الموافق ٠٩/٠٦/٢٠٢٠م) صدر قرار مجلس إدارة هيئة الزكاة والضريبة والجمارك رقم (٢٠-٣-٢) بزيادة نسبة ضريبة القيمة المضافة لكي تصبح ١٥% من سعر البيع ابتداءً من تاريخ ٠١/٠٧/٢٠٢٠م. وتقوم الشركة بإدراج الضريبة على عملاتها مقابل الخدمات التي تقدمها وفقاً للنسبة المقررة من الدولة.

١٤-٢-٢ المخاطر المتعلقة بفرض رسوم أو ضرائب جديدة

بالرغم من أن الشركة لا تخضع في الوقت الراهن لأي نوع من الضرائب بخلاف الزكاة الشرعية وضريبة القيمة المضافة البالغة ١٥٪ من رسوم الخدمات التي تقدمها الشركة، إلا أنه من المحتمل فرض رسوم أخرى أو ضرائب على الشركات من قبل الحكومة في المستقبل. وعليه في حال تم فرض ضرائب جديدة على الشركات أو رسوم بخلاف المطبقة حالياً، فإن ذلك سيؤثر بشكل سلبي على أرباح الشركة الصافية.

١٥-٢-٢ المخاطر المتعلقة بتقلب أسعار صرف العملات

علماً أن الشركة تستورد بعض من بضائعها من خارج المملكة بالعملة الأجنبية والتي تتم بالدولار الأميركي، وبما أن سياسة المملكة تقتضي التعامل بالريال السعودي كما بتاريخ هذه النشرة، وبما أن الريال السعودي مربوط بسعر الدولار الأميركي بموجب سعر صرف يقدر بـ ٣,٧٥ ريال سعودي مقابل ١,٠٠ دولار أمريكي، لذا لا يوجد أي ضمانات على ثبات سعر صرف الريال السعودي مقابل الدولار الأمريكي. وعليه، فإن أي انخفاض في قيمة الريال السعودي مقابل العملات الأجنبية الأخرى (بما في ذلك الدولار الأميركي) سوف يؤدي إلى زيادة في التكاليف التشغيلية للشركة. وإذا كانت الشركة غير قادرة على رفع أسعار البيع من خلال تمرير الزيادات في تكاليف التشغيل الناجمة عن انخفاض قيمة الريال إلى العملاء، فسيؤثر ذلك بشكل سلبي وجوهري على أعمال الشركة ونتائج عملياتها ووضعها المالي وتوقعاتها المستقبلية.

١٦-٢-٢ المخاطر المتعلقة بموسمية الأعمال

يتأثر قطاع الشركة، كغيره من القطاعات، بتقلبات العرض والطلب في السوق حسب المواسم، بحيث تظهر مبيعات الشركة اتجاهها تصاعدياً خلال الفترة التي تسبق شهر رمضان، والعودة إلى المدارس بالإضافة للفترات التي تقدم فيها الشركة خصومات على منتجاتها، وتميل المبيعات إلى ذروتها في الربع الثاني والرابع من كل سنة مالية.

وفي الحالة التي ينخفض فيها الطلب على مبيعات الشركة سيؤثر ذلك سلباً على إيراداتها وبالتالي، سيؤثر سلباً على أداء الشركة ونتائج عملياتها ومركزها المالي وتوقعاتها المستقبلية.

٣-٢ المخاطر المتعلقة بالأسهم

١-٣-٢ مخاطر متعلقة بالتذبذبات المحتملة في سعر السهم

قد يتعرض سعر سهم الشركة لدرجة كبيرة من التذبذب وقد لا يكون مستقراً نتيجة لعدة عوامل تشمل دون حصر ظروف السوق المتعلقة بالأسهم، وأي تغييرات تنظيمية في القطاع، وتدهور نتائج أعمال الشركة، وعدم القدرة على تنفيذ الخطط المستقبلية، ودخول شركات منافسة جديدة والمضاربة على عمليات الشركة. كما ينبغي التنبيه إلى أن السعر السوقي لأسهم الشركة في فترة طرح حقوق الأولوية ليس مؤشراً للسعر السوقي لها بعد الطرح، وليس هنالك أي ضمان بأن لا يقل السعر السوقي لأسهم الشركة فور إدراجها في السوق المالية عن سعر شرائها، مما يؤثر سلباً على المستثمرين.

٢-٣-٢ المخاطر المرتبطة بالتذبذبات المحتملة في سعر الحقوق الأولية

قد يخضع السعر السوقي لحقوق الأولوية لتذبذبات كبيرة بسبب تغيير في توجهات السوق فيما يخص أسهم الشركة. وهذه التذبذبات قد تكون كبيرة نظراً لاختلاف نطاق التغيير المسموح به لأسعار تداول حقوق الأولوية بالمقارنة مع التغيير المسموح به للأسهم العادية. ونظراً لأن سعر تداول حقوق الأولوية يعتمد على سعر سهم الشركة الحالي، وتصور السوق للسعر المحتمل للأسهم بعد عملية الاكتتاب، فقد تؤثر هذه العوامل بالإضافة إلى ما ذكر في فقرة «مخاطر التذبذبات المحتملة في سعر السهم» الواردة أعلاه، على سعر حقوق الأولوية.

٣-٣-٢ المخاطر المتعلقة بعدم ربحية أو بيع الحقوق الأولية

لا يوجد ما يضمن ربحية السهم من خلال التداول به بسعر أعلى. كما أنه ليس هنالك ضمان لوجود الطلب الكافي في السوق لممارسة حقوق الأولوية أو لاستلام تعويض من قبل الشركة عن عدم ممارسة الحقوق.

٤-٣-٢ مخاطر نقص الطلب على حقوق الأولوية وأسهم الشركة

لا يوجد ضمان بأن يكون هناك طلب كاف على حقوق أولوية اكتتاب الشركة خلال فترة التداول وذلك لتمكين حاملي حقوق الأولوية من بيع تلك الحقوق وتحقيق ربح منها. كما أنه ليس هناك أي ضمان بأنه سيكون هناك طلب كاف على أسهم الشركة من قبل المؤسسات الاستثمارية خلال فترة الطرح المتبقي. وفي حالة عدم قيام المؤسسات الاستثمارية بتقديم عروض للأسهم المتبقية بسعر أعلى من سعر الطرح، فلن يكون هناك تعويض لأصحاب الحقوق غير الممارسة. وكذلك، ففي حالة عدم رغبة هذه المؤسسات بالاكتتاب أو عند تبقي أسهم لم يكتتب بها من قبلهم، فإن متعهد التغطية سيشتري تلك الأسهم بسعر مساوي لسعر الطرح، وبالتالي فلن يكون هناك تعويض لأصحاب الحقوق غير الممارسة.

بالإضافة إلى ذلك، ليس هناك ضمان أنه سيكون هناك طلب كاف في السوق على الأسهم التي يحصل عليها المكتتب من خلال ممارسة حقوق الأولوية، أو من خلال الطرح المتبقي، أو من السوق، مما يؤثر سلباً على سعر السهم وربحية الشركة والمساهم.

٥-٣-٢ مخاطر المضاربة في حقوق الأولوية

تخضع المضاربة في حقوق الأولوية لمخاطر من شأنها أن تتسبب في خسائر جوهريّة. إن نطاق التغيير المسموح به لأسعار تداول حقوق الأولوية («قيمة الحق الإرشادية») يفوق النسبة التي يخضع لها السهم، كما أن هناك علاقة طردية بين سعر سهم الشركة وقيمة الحق الإرشادية. وبناءً على ذلك، تتأثر الحدود السعرية اليومية لتداول الحق بالحدود السعرية اليومية لتداول السهم.

وفي حال عدم قيام المضارب ببيع حقوق الأولوية الموجودة قبل نهاية فترة التداول فإنه سيضطر إلى استخدام هذه الحقوق لممارسة الاكتتاب بالأسهم الجديدة وبالتالي فإنه سيكون عرضة للخسائر.

٦-٣-٢ مخاطر انخفاض نسبة الملكية

إذا لم يكتتب أصحاب الحقوق بكامل حقوقهم، سوف تتخفف نسبة ملكيتهم وحقوق التصويت التابعة لها في الشركة. كما أنه ليس هناك أي ضمان بأن يكون العائد الذي يتلقاه من يرغب في بيع حقوقه من حاملي حقوق الأولوية المقيدون خلال فترة التداول عائداً كافياً لتعويضه بالكامل عن انخفاض نسبة ملكيته في رأس مال الشركة.

٧-٣-٢ مخاطر عدم ممارسة حقوق الاكتتاب في الوقت المناسب

تبدأ فترة الاكتتاب في **١٢/١٢/٢٠٢٢ هـ (الموافق ١٢/١٢/٢٠٢٢ م)**، وتنتهي في **١٢/١٢/٢٠٢٢ هـ (الموافق ١٢/١٢/٢٠٢٢ م)**. ويجب على المساهمين المستحقين، والوسطاء الماليين الذين يمثلونهم التصرف بما يضمن استيفاء جميع التعليمات اللازمة قبل انقضاء فترة الاكتتاب. وقد يتم رفض طلب الاكتتاب في حالة عدم تمكن أصحاب حقوق الأولوية والوسطاء الماليين من إتباع الإجراءات اللازمة (يرجى الاطلاع على قسم رقم (١٢) «المعلومات المتعلقة بالأسهم وأحكام الطرح وشروطه»).

إذا لم يتمكن المساهمون المستحقون من ممارسة حقوق الاكتتاب بشكل صحيح بحلول نهاية فترة الاكتتاب، بناءً على ما يملكونه من حقوق الأولوية، فإنه لا يوجد ضمان أن يكون هناك مبلغ تعويض يوزع على المساهمين المستحقين غير المشاركين أو ممن لم يقوموا بإجراءات ممارسة الاكتتاب بشكل صحيح.

٨-٣-٢ مخاطر توزيع الأرباح لحاملي الأسهم

إن قرار الشركة بتوزيع الأرباح يعتمد على العديد من العوامل منها تحقق الأرباح في المستقبل، والموقف المالي ومتطلبات رأس المال، والاحتياطات القابلة للتوزيع، وحدود الائتمان المتاحة للشركة، والمتطلبات الاستثمارية للشركة، والوضع الاقتصادي العام، إضافة إلى عدة عوامل أخرى يقرر أهميتها مجلس الإدارة من وقت لآخر. هذا، وستؤدي زيادة رأس المال إلى انخفاض ربحية السهم في المستقبل، وبالتالي فقد تؤثر على القيمة السوقية لأسهم الشركة حيث أن أرباح الشركة ستتم قسمتها على عدد أكبر من الأسهم نتيجة لزيادة رأس المال.

ولا تضمن الشركة دفع أي أرباح للمساهمين في المستقبل، كما أنها لا تقدم أي ضمان فيما يتعلق بالمبلغ الذي سيدفع في أية سنة معينة. ويخضع توزيع الأرباح لشروط وضوابط معينة منصوص عليها في النظام الأساسي للشركة.

٩-٣-٢ مخاطر بيع عدد كبير من الأسهم

إن بيع عدد كبير من أسهم الشركة في السوق المالية بعد الاكتتاب أو توقع مثل هذه العملية سوف يؤثر سلباً على أسعار هذه الأسهم في السوق.

١٠-٣-٢ المخاطر المتعلقة بإصدار أسهم جديدة

في حال قررت الشركة إصدار أسهم جديدة مستقبلاً، فإن ملكية الأسهم سوف تتخفف بشكل تناسبي وكذلك حقوق التصويت وتوزيعات الأرباح، مما قد يؤثر سلباً على السعر السوقي للسهم.

١١-٣-٢ المخاطر المتعلقة بالبيانات المستقبلية

إن النتائج المستقبلية وبيانات الأداء للشركة لا يمكن توقعها فعلياً وقد تختلف عما هي موجودة في هذه النشرة. إذ إن إنجازات وقدرة الشركة على التطور هي من تحدد النتائج الفعلية والتي لا يمكن توقعها أو تحديدها. إن عدم دقة البيانات والنتائج تعتبر إحدى المخاطر التي يجب على المساهم التعرف عليها حتى لا تؤثر في قراره الاستثماري.

١٢-٣-٢ المخاطر المتعلقة بانخفاض الطلب على حقوق الأولوية وأسهم الشركة

ليس هناك ما يضمن أنه سيكون هناك طلب كافٍ على حقوق الأولوية خلال فترة التداول وذلك لتمكين حامل حقوق الأولوية (سواء كان مساهم مقيد أو مستثمر جديد) من بيع حقوق الأولوية وتحقيق ربح منها، أو تمكينه من بيع الحقوق على الإطلاق. كما أنه ليس هناك أي ضمان بأنه سيكون هناك طلب كافٍ على أسهم الشركة من قبل المؤسسات الاستثمارية خلال فترة الطرح المتبقي. وفي حال لم تقم المؤسسات الاستثمارية بتقديم عروض للأسهم المتبقية بسعر عالي، قد لا يكون هناك تعويض كافٍ لتوزيعه على أصحاب حقوق الأولوية الذين لم يمارسوا حقهم بالاكتتاب. وعلاوة على ذلك، ليس هناك ضمان وجود طلب كافٍ في السوق على الأسهم التي حصل عليها مكتب إما من خلال ممارسة حقوق الأولوية لهذه الأسهم، أو من خلال الطرح المتبقي أو من خلال السوق المفتوحة.



خلفية عن الشركة وطبيعة أعمالها

٣- خلفية عن الشركة وطبيعة أعمالها

١-٣ نبذة عن الشركة

شركة وفرة للصناعة والتنمية (يشار إليها فيما بعد بـ «الشركة» أو «شركة وفرة» أو «المصدر»)، تأسست كشركة مساهمة بالاسم التجاري «شركة المنتجات الغذائية» شركة مساهمة سعودية وقد بلغ رأس المال عند التأسيس مبلغاً وقدره مائتان مليون (٢٠٠,٠٠٠,٠٠٠) ريال سعودي مقسم إلى مليوني (٢,٠٠٠,٠٠٠) سهم متساوية القيمة، تبلغ القيمة الاسمية للسهم الواحد مائة (١٠٠) ريال سعودي وكلها أسهم عادية ونقدية. تم تدقيق عقد التأسيس لدى وزارة التجارة وتوثيقه لدى كاتب عدل الرياض في صحيفة (من ١ إلى نهاية ص ١٢) من الجلد الثالث بعدد (٢٠٨) لعام ١٤٠٩هـ بتاريخ ١٩/٠٩/١٤٠٩هـ (الموافق ٢٥/٠٤/١٩٨٩م). تم قيد الشركة في السجل التجاري بمدينة الرياض، بموجب شهادة تسجيل شركة مساهمة تحمل الرقم (١٠١٠٠٧٦٩٩٦) وتاريخ ٢٤/١٠/١٤١٠هـ (الموافق ١٩/٠٥/١٩٩٠م).

بتاريخ ٢٥/١١/١٤٠٩هـ (الموافق ٢٩/٠٦/١٩٨٩م) صدر القرار الوزاري رقم (٨٩٣) للترخيص بتأسيس «شركة المنتجات الغذائية» شركة مساهمة سعودية، بتاريخ ٢٠/٠٩/١٤١٠هـ (الموافق ١٦/٠٤/١٩٩٠م) صدر القرار الوزاري رقم (٨٣٤) بإعلان تأسيس «شركة المنتجات الغذائية» شركة مساهمة سعودية. يقع المركز الرئيسي للشركة في مدينة الرياض - الصناعية الثالثة، ص.ب ١٣١، الرمز البريدي ١١٣٨٣، هاتف ٤٠٢٣٤٥٦. علماً أنه وباتاريخ ٢٤/٠٨/١٤٣٤هـ (الموافق ٠٣/٠٧/٢٠١٣م)، وافقت الجمعية العامة غير العادية (الاجتماع الثاني) المنعقدة على تعديل الاسم التجاري للشركة من «شركة المنتجات الغذائية» إلى «شركة وفرة للصناعة والتنمية».

تتلخص الأغراض الرئيسة للشركة وفقاً لنظامها الأساسي في:

- تصنيع وتعليب وحفظ ومعالجة وتطوير المواد الغذائية، وتسويقها في الداخل والخارج
- الاستثمار في مجال إنشاء وتطوير وتملك المشاريع الصناعية لصالح الشركة
- الاستثمار في مجال الأراضي والعقار

وتشير بيانات السجل التجاري للشركة بأن النشاط المرخص لها بممارسته (هو إنتاج اللحوم المبردة والمجمدة، صناعة المنتجات الغذائية المصنعة من البطاطس، يشمل (رقائق البطاطس)، صناعة أطعمة الإفطار من الحبوب على شكل رقائق، يشمل (كورن فليكس وشيبس)، صناعة المعكرونة بكافة أنواعها).

٢-٣ تاريخ الشركة وأهم التطورات في هيكل رأس مالها

- تأسست شركة وفرة للصناعة والتنمية كشركة مساهمة بالاسم التجاري «شركة المنتجات الغذائية» شركة مساهمة سعودية، بموجب القرار الوزاري رقم (٨٩٣) وتاريخ ٢٥/١١/١٤٠٩هـ (الموافق ٢٩/٠٦/١٩٨٩م) للترخيص بتأسيس «شركة المنتجات الغذائية» شركة مساهمة سعودية، والقرار الوزاري رقم (٨٣٤) وتاريخ ٢٠/٠٩/١٤١٠هـ (الموافق ١٦/٠٤/١٩٩٠م) بإعلان تأسيس «شركة المنتجات الغذائية» شركة مساهمة سعودية. تم تدقيق عقد التأسيس لدى وزارة التجارة وتوثيقه لدى كاتب عدل الرياض في صحيفة (من ١ إلى نهاية ص ١٢) من المجلد الثالث بعدد (٢٠٨) لعام ١٤٠٩هـ بتاريخ ١٩/٠٩/١٤٠٩هـ (الموافق ٢٥/٠٤/١٩٨٩م). وقد بلغ رأس المال عند التأسيس مبلغاً وقدره مائتان مليون (٢٠٠,٠٠٠,٠٠٠) ريال سعودي مقسم إلى مليوني (٢,٠٠٠,٠٠٠) سهم متساوية القيمة، تبلغ القيمة الاسمية للسهم الواحد مائة (١٠٠) ريال سعودي وكلها أسهم عادية ونقدية. اكتبب المؤسسون بتسعمائة وخمسة وستين ألف (٩٦٥,٠٠٠) سهم، أما الأسهم الباقية وعددها مليون وخمسة وثلاثون ألف (١,٠٣٥,٠٠٠) سهم فقد تم طرحها للاكتتاب العام.
- خلال العام ٢٠٠٠م، قررت الشركة تجزئة القيمة الاسمية للسهم الواحد من مائة (١٠٠) ريال سعودي إلى خمسين (٥٠) ريال سعودي ليصبح عدد أسهم الشركة أربعة ملايين (٤,٠٠٠,٠٠٠) سهم.
- بتاريخ ٢٧/٠٢/١٤٢٧هـ (الموافق ٢٧/٠٣/٢٠٠٦م)، وعلى إثر صدور قرار هيئة السوق المالية رقم (٤-١٥٤-٢٠٠٦)، الذي قضى بتجزئة أسهم الشركات المساهمة على أربعة مراحل والمبني على قرار مجلس الوزراء القاضي بأن تكون القيمة الاسمية لأسهم الشركات المساهمة عشرة (١٠) ريالات سعودية للسهم الواحد، تمت تجزئة أسهم الشركة والبالغ عددها أربعة ملايين (٤,٠٠٠,٠٠٠) سهم بقيمة اسمية قدرها خمسون (٥٠) ريال سعودي للسهم الواحد إلى عشرين مليون (٢٠,٠٠٠,٠٠٠) سهم متساوية القيمة قيمة كل منها عشرة (١٠) ريالات سعودية وجميعها أسهم عادية نقدية.

- بتاريخ ٢٤/٠٨/١٤٢٤هـ (الموافق ٠٣/٠٧/٢٠١٣م)، وافقت الجمعية العامة غير العادية (الاجتماع الثاني) على تعديل الاسم التجاري للشركة من «شركة المنتجات الغذائية» إلى «شركة وفرة للصناعة والتنمية».
 - بتاريخ ٠١/٠٢/١٤٤١هـ (الموافق ٣٠/٠٩/٢٠١٩م)، بلغت الخسائر المتراكمة للشركة مبلغ وقدره ثمانية وتسعون مليون وثمانمائة وستة وسبعون ألف وتسعمائة وخمسة (٩٨,٨٧٦,٩٠٥) ريال سعودي والتي تمثل (٤٤,٤٩٪) من رأس المال. وعلى إثر ذلك أوصى مجلس الإدارة بتاريخ ٢٢/٠٤/١٤٤١هـ (الموافق ١٩/١٢/٢٠١٩م)، بتخفيض رأسمال الشركة من مائتي مليون (٢٠٠,٠٠٠,٠٠٠) ريال إلى مائة وواحد مليون ومائة وثلاثة وعشرين ألف ومائة (١٠١,١٢٣,١٠٠) ريال سعودي، بنسبة تخفيض بلغت (٤٩,٤٣٨٪) من رأس المال. ونظراً لبلوغ خسائر الشركة كما في ٠٢/٠٧/١٤٤١هـ (الموافق ٢٦/٠٢/٢٠٢٠م)، مبلغاً وقدره مائة وواحد وعشرون مليون ومائتان واثنان وثمانون ألف وستمائة وخمسة وأربعون (١٢١,٢٨٢,٦٤٥) ريال سعودي والتي تمثل نسبة (٦١٪) من رأس مال الشركة، قرر مجلس الإدارة بتاريخ ٢٠/٠٧/١٤٤١هـ (الموافق ١٥/٠٣/٢٠٢٠م) تعديل توصيته السابقة الصادرة بتاريخ ٢٢/٠٤/١٤٤١هـ (الموافق ١٩/١٢/٢٠١٩م) والتوصية إلى الجمعية العامة غير العادية بتخفيض رأس مال الشركة من مائتي مليون (٢٠٠,٠٠٠,٠٠٠) ريال سعودي إلى سبعة وسبعين مليون ومائة وسبعين ألف وثلاثمائة وخمسين (٧٧,١٧٠,٣٥٠) ريال سعودي، علماً أن هذه التوصية مشروطة بحصول الشركة على موافقات الجهات المختصة (هيئة السوق المالية «الهيئة»، وشركة السوق المالية «تداول» ووزارة التجارة) والمساهمين في الجمعية العامة (غير العادية). وقد حصلت الشركة على موافقة الهيئة بتاريخ ٢٩/٠٧/١٤٤١هـ (الموافق ٢٤/٠٣/٢٠٢٠م).
 - بتاريخ ١٥/٠٨/١٤٤١هـ (الموافق ٠٤/٠٨/٢٠٢٠م)، وافقت الجمعية العامة غير العادية المنعقدة - بناءً على توصية مجلس الإدارة بتاريخ ٢٠/٠٧/١٤٤١هـ (الموافق ١٥/٠٣/٢٠٢٠م) المعدلة لتوصيته السابقة الصادرة بتاريخ ٢٢/٠٤/١٤٤١هـ (الموافق ١٩/١٢/٢٠١٩م) - على تخفيض رأس مال الشركة من مائتين مليون (٢٠٠,٠٠٠,٠٠٠) ريال سعودي إلى سبعة وسبعين مليون ومائة وسبعين ألف وثلاثمائة وخمسين (٧٧,١٧٠,٣٥٠) ريال سعودي. وتكون نسبة التخفيض قد بلغت (٦١,٤٪)، وذلك لإطفاء الخسائر المتراكمة بقيمة مائة واثنين وعشرين مليون وثمانمائة وتسعة وعشرين ألف وستمائة وخمسين (١٢٢,٨٢٩,٦٥٠) ريال سعودي، وبالتالي تم إلغاء عدد اثني عشر مليون ومائتين واثنين وثمانين ألف وتسعمائة وخمسة وستين (١٢,٢٨٢,٩٥٦) سهم. وبتاريخ ٠١/١١/١٤٤١هـ (الموافق ٢٢/٠٦/٢٠٢٠م)، أعلنت الشركة انخفاض خسائرها المتراكمة الى صفر (٠٪) من رأس المال كما في ١٥/٠٨/١٤٤١هـ (الموافق ٠٤/٠٨/٢٠٢٠م).
 - يبلغ رأس مال الشركة الحالي سبعة وسبعين مليون ومائة وسبعين ألف وثلاثمائة وخمسين (٧٧,١٧٠,٣٥٠) ريال سعودي، مقسم إلى سبعة ملايين وسبعمائة وسبعة عشر ألف وخمسة وثلاثين (٧,٧١٧,٠٣٥) سهم اسمي متساوية القيمة، قيمة كل منها عشرة (١٠) ريال سعودي وجميعها أسهم عادية نقدية.
 - بتاريخ ١٠/١٠/١٤٤٢هـ (الموافق ٢٢/٠٥/٢٠٢١م)، أوصى مجلس إدارة الشركة بزيادة رأس مال الشركة من خلال طرح أسهم حقوق أولوية بقيمة مائة وأربعة وخمسين مليون وثلاثمائة وأربعين ألف وسبعمائة (١٥٤,٣٤٠,٧٠٠) ريال سعودي ليصبح رأس مال الشركة مائتين وواحد وثلاثين مليون وخمسمائة وإحدى عشر ألف وخمسين (٢٣١,٥١١,٠٥٠) ريال سعودي، وذلك بعد الحصول على الموافقات النظامية اللازمة وموافقة الجمعية العامة (غير العادية).
- (ولمزيد من التفاصيل حول تأسيس الشركة وتاريخها والتغييرات التي طرأت على رأس مالها، الرجاء الاطلاع على الفقرة الفرعية (٩-١) «تأسيس الشركة ومراحل تطور رأس المال» من الفقرة (٩-١) «مقدمة عن الشركة وأبرز التغييرات التي طرأت عليها» من القسم (٩) «المعلومات القانونية» من هذه النشرة).

٣-٣ الأنشطة الرئيسية للشركة

تنقسم أنشطة شركة وفرة إلى ثلاثة (٣) أنشطة رئيسية:

نشاط تصنيع وتوزيع المنتجات الغذائية:

وهو النشاط الرئيسي للشركة، ويشمل هذا النشاط صناعة المنتجات الغذائية الآتية:

- المعكرونة والسباغيتي والشعيرية.
- اللحوم المجمدة والمبردة والمطبوخة.
- أصابع البطاطس المجمدة.
- منتجات حبوب الإفطار (كورن فليكس) والمكسرات وتعبئة البهارات.

تتم صناعة المنتجات الغذائية للشركة عن طريق المصانع التالية:

- **مصنع المعكرونة والاسباجيتي والشعيرية:** يقدم مصنع المعكرونة مجموعة من منتجات المعكرونة تحت عدة أسماء تجارية منها: «وفرة» و«كابريني» و«أغضان»، كما أن الشركة تنتج منتجات معكرونة مختلفة بأسماء أكبر مجموعات السوبر ماركت تحت الأسماء التجارية الخاصة بها. تستخدم الشركة سميد القمح القاسي المستورد، وتستخدم أيضاً دقيق القمح السعودي لإنتاج المعجنات والمنتجات متفاوتة الدرجات. ويشمل المصنع أربعة خطوط إنتاج:
 - خط إنتاج المعكرونة القصيرة بأنواعها (عدد ٢ من الخطوط).
 - خط إنتاج المعكرونة الطويلة (الإسباجيتي).
 - خط إنتاج الشعيرية.
 - **مصنع اللحوم المجمدة والمبردة والمطبوخة:** ينتج مصنع اللحوم منتجات لحوم مجمدة، ويشمل ذلك البرجر والكباب والسجق (النقانق) وشرائح اللحم المطهية مثل المرتديلا واللحوم المفرومة وغيرها، مع مرونة في إنتاج أصناف أكثر من منتجات اللحم والدجاج. يتم تسويق هذه المنتجات تحت العلامتين التجاريتين «وفرة» و«أغضان» مع منتجات خاصة أخرى تصنع تحت أسماء خاصة لموزعين آخرين ولعدد من مشغلي محلات الوجبات السريعة.
 - **مصنع المنتجات الخضرية (المنتج لأصابع البطاطس المجمدة):** للمصنع خطان مستقلان:
 - خط إنتاج شرائح البطاطس وزوايا وحلقات البطاطس والهاش براون المجمدة: تعبأ المنتجات تحت العلامات التجارية «وفرة» و«المأكولات الراقية» و«أغضان». ويفضل الجودة التي تحافظ الشركة عليها ويفضل السعر المتوازن، أصبحت العلامة التجارية «وفرة» واحدة من أفضل العلامات التجارية في سوق شرائح البطاطس السعودي.
 - خطوط إنتاج المخللات: تم إيقاف خط إنتاج المخللات عام ١٩٩٨م بقرار من مجلس الإدارة في ذلك الوقت.
 - **منتجات حبوب الإفطار (كورن فليكس) والمكسرات وتعبئة البهارات:** يقوم هذا المصنع بإنتاج حبوب الإفطار تحت علامات تجارية ذات جودة عالية وأسعار تنافسية وهي «حدائق السعودية» و«كابريني»، مثل الكورن فليكس فروستد وبران فليكس والرايس كريسبي والشوكو كريسبي. بالنسبة للخط الآخر من المصنع فهو لإنتاج منتجات الفول السوداني، حيث ينتج المصنع أصنافاً من زبدة الفول السوداني والفول السوداني المحمص المملح. علماً أن مبيعات مصنع حبوب الإفطار وخطوط المكسرات ظلت متواضعة لسنوات مقارنة بمصانع الشركة الأخرى، لكن بدأت الجهود تثمر للتعاقد مع جهات مختلفة لإنتاج علامات خاصة بها من حبوب الإفطار والمكسرات. إضافة لذلك بدأت الشركة في إدخال منتجاتها في بعض منافذ السوبر ماركت والهايبر ماركت لرفع مساهمة المصنع في إجمالي إيرادات الشركة.
 - **مصنع التمور بالخرج:** تم تصميم المصنع لتصنيع المنتجات التحويلية للتمور مثل عجينة التمور ودبس التمور والخل وإنتاج الأعلاف من مخلفات التمور، كما يشتمل على خط لإنتاج المربي من التمور والفاكهة الأخرى. أفادت الشركة أنه تم إيقاف المصنع عن العمل وذلك بسبب وقوعه على مجرى وادي غيلانة ولعدم مطابقته اشتراطات صحة البيئة للموافقة على إصدار رخصة البلدية.
- يتم توزيع السلع لقطاعات الهايبر والعجلة والقطاعي من خلال أسطول للنقل تمتلكه أو تستأجره الشركة. كما تمتلك الشركة مستودعات كافية للمواد الخام والمنتجات التامة الجافة والمبردة والمجمدة تعيينها لوضع خطط الإنتاج والتوزيع.

النشاط العقاري:

يتمثل النشاط العقاري للشركة، وفق نظامها الأساسي، بالاستثمار في مجال الأراضي والعقار ويشمل ذلك ما يلي:

- شراء وبيع الأراضي لصالح الشركة
- إدارة وتأجير العقارات المملوكة أو المؤجرة (السكنية وغير السكنية)
- إدارة وصيانة وتشغيل وتملك المشاريع الصناعية وإنشائها لصالح الشركة

وقد قامت بشراء أراض استثمارية في منطقة جازان من شركة تميمات للاستثمار التجاري، بناءً على قرار مجلس الإدارة في جلسته السابعة بتاريخ ١٢/٠٢/١٤٣٦ هـ (الموافق ١٢/٠٤/٢٠١٤م). هذه الأراضي هي عبارة عن ثماني عشرة (١٨) قطعة في مخطط المحمدية الاستثماري بمدينة جيزان وتبلغ مساحتها الإجمالية (١٠,٨٠٣,٦٠) م^٢.

وبناءً على توصية اللجنة التنفيذية، وافق مجلس الإدارة بموجب محضر تمرير (٦-١٢) وتاريخ (الموافق ١٢/٠٩/٢٠٢١م) على صفقة بيع جميع هذه الأراضي الاستثمارية في مخطط المحمّدية الاستثماري في مدينة جيزان (المشترى: عمر عبد الله عبد الرحمن)، والتي تبلغ مساحتها الإجمالية (٦, ٨٠٣, ١٠) متر مربع بسعر إجمالي قدره عشرة ملايين وخمسمائة وستة عشر ألف (١٠,٥١٦,٠٠٠) ريال سعودي. تم سداد قيمة عن طريق شيكات مصدقة، ويعود السبب في عقد هذه الصفقة إلى رغبة الشركة بزيادة السيولة ودعم رأس المال العامل. وكما بتاريخ نشر هذه النشرة، لا يوجد لدى الشركة أي عقارات مسجلة باسمها.

النشاط الاستثماري:

قامت شركة وفرة للصناعة والتنمية بالاستثمار في ثلاث (٣) شركات، فيما يلي نبذة عن هذه الاستثمارات:

- شركة شرق آسيا للتنمية والاستثمار الزراعي وهي شركة مساهمة مغلقة، تمثل نسبة الاستثمار فيها (٢٨٥, ١٤٪) من رأس المال المدفوع والبالغ سبعين مليون (٧٠,٠٠٠,٠٠٠) ريال سعودي.
- شركة جنات للاستثمار الزراعي وهي شركة سعودية ذات مسؤولية محدودة (تحت التصفية)، تمثل نسبة الاستثمار فيها (١١, ١٪) من رأس المال المدفوع والبالغ ثلاثة وستين مليون (٦٣,٠٠٠,٠٠٠) ريال سعودي. كما بلغت حصة الشركة خمسين ألف (٥٠,٠٠٠) ريال سعودي في مصاريف التأسيس.
- شركة رخاء للاستثمار الزراعي وهي شركة مساهمة مصرية، تمثل نسبة الاستثمار فيها (٦٢٨, ٨٪) من رأس المال المدفوع والبالغ ثمانين مليون (٨٠,٠٠٠,٠٠٠) جنيه مصري. ويعود استثمار شركة وفرة للصناعة والتنمية في شركة رخاء للاستثمار الزراعي (شركة مساهمة مصرية)، بعد أن تنازلت شركة جنات للاستثمار الزراعي عن ملكية عدد من أسهمها لصالح شركة وفرة.

٤-٣ فروع الشركة

بالإضافة لفرع الشركة الرئيسي، لدى شركة وفرة عشرة (١٠) فروع داخل المملكة العربية السعودية، وفيما يلي جدول بأبرز تفاصيل سجلاتها التجارية:

الجدول رقم (٢): فروع شركة وفرة للصناعة والتنمية

الرقم	اسم الفرع	نوع الكيان	الموقع	رقم السجل التجاري	النشاط	تاريخ الإصدار	تاريخ الانتهاء	الجهة المصدرة
١.	شركة وفرة للصناعة والتنمية	شركة مساهمة الصناعية	الرياض - الثالثة	١٠١٠٠٧٦٩٩٦	إنتاج اللحوم المبردة والمجمدة، صناعة المنتجات الغذائية المصنعة من البطاطس، يشمل (رقائق البطاطس)، صناعة أطعمة الإفطار من الحبوب على شكل رقائق، يشمل (كورن فليكس، شيبس... الخ)، صناعة المعكرونة بكافة أنواعها	١٤١٠/١٠/٢٤ هـ	١٤٤٣/١٠/٢٣ هـ	وزارة التجارة - مكتب السجل التجاري بمدينة الرياض
٢.	شركة وفرة للصناعة والتنمية	فرع شركة مساهمة العزيز - حي الرابية	الدمام - شارع الملك عبد العزيز - حي الرابية	٢٠٥٠٠٢٨٨٩٥	البيع بالجملة للأغذية والمشروبات، مراكز التوزيع للأغذية والمشروبات	١٤١٥/٠٦/١٢ هـ	١٤٤٤/٠٦/١٢ هـ	وزارة التجارة - مكتب السجل التجاري بمدينة الدمام

الرقم	اسم الفرع	نوع الكيان	الموقع	رقم السجل التجاري	النشاط	تاريخ الإصدار	تاريخ الانتهاء	الجهة المصدرة
٣.	شركة وفرة للصناعة والتنمية	فرع شركة مساهمة	جدة - طريق الحرمين - تقاطع شارع التحلية - حي الصفا	٤٠٣٠١٠٨٢٢٧	البيع بالجملة للأغذية والمشروبات، مراكز التوزيع للأغذية والمشروبات	١٤١٥/٠٧/٠٤ هـ	١٤٤٣/٠٧/٠٤ هـ	وزارة التجارة - مكتب السجل التجاري بمدينة جدة
٤.	شركة وفرة للصناعة والتنمية*	فرع شركة مساهمة	الخرج - منطقة السهباء	١٠١١٠١٦٠٢٨	تجفيف وتعبئة التمور وصناعة منتجاتها	١٤٢٣/٠١/٠٣ هـ	١٤٤٥/٠١/١٣ هـ	وزارة التجارة - مكتب السجل التجاري بمدينة الخرج
٥.	فرع شركة وفرة للصناعة والتنمية*	فرع شركة مساهمة	الخرج - منطقة السهباء	١٠١١٠١٦٠٢٩	إنتاج أعلاف بموجب ترخيص صناعي رقم (٢٦/ص) وتاريخ ١٤١١/٠١/٢٠ هـ	١٤٢٣/٠١/٠٣ هـ	١٤٤٦/٠١/٠٣ هـ	وزارة التجارة - مكتب السجل التجاري بمدينة الخرج
٦.	مصنع وفرة لمنتجات الحبوب وفرة للصناعة والتنمية	فرع شركة مساهمة	الرياض - المنطقة الصناعية الثالثة	١٠١٠٣٢٠٩٥٢	صناعة أطعمة الإفطار من الحبوب على شكل رقائق، يشمل (كورن فليكس، شيبس... الخ)	١٤٢٣/٠١/٠٣ هـ	١٤٤٦/٠١/٠٣ هـ	وزارة التجارة - مكتب السجل التجاري بمدينة الرياض
٧.	مصنع وفرة لتجميد الخضروات وفرة للصناعة والتنمية	فرع شركة مساهمة	الرياض - المنطقة الصناعية الثالثة	١٠١٠٣٢٠٩٥٦	صناعة المخللات والطرشي (التخليل)	١٤٢٣/٠١/٠٣ هـ	١٤٤٦/٠١/٠٩ هـ	وزارة التجارة - مكتب السجل التجاري بمدينة الرياض
٨.	مصنع وفرة للمأكولات الجاهزة وفرة للصناعة والتنمية	فرع شركة مساهمة	الرياض - المنطقة الصناعية الثالثة	١٠١٠٣٢٠٩٥٥	إنتاج اللحوم المبردة والمجمدة	١٤٢٣/٠١/٠٣ هـ	١٤٤٦/٠١/٠٣ هـ	وزارة التجارة - مكتب السجل التجاري بمدينة الرياض
٩.	مصنع وفرة للمكرونة والشعيرية وفرة للصناعة والتنمية	فرع شركة مساهمة	الرياض - المنطقة الصناعية الثالثة	١٠١٠٣٢٠٩٤٧	صناعة المعكرونة بكافة أنواعها	١٤٢٣/٠١/٠٣ هـ	١٤٤٦/٠١/٠٣ هـ	وزارة التجارة - مكتب السجل التجاري بمدينة الرياض

الرقم	اسم الفرع	نوع الكيان	الموقع	رقم السجل التجاري	النشاط	تاريخ الإصدار	تاريخ الانتهاء	الجهة المصدرة
١٠.	مصنع وفرة للمأكولات الجاهزة فرع شركة وفرة للصناعة والتنمية**	فرع شركة مساهمة الصناعية الثالثة	الرياض - المنطقة الصناعية الثالثة	١٠١٠٣٢٠٩٤٦	صناعة أطعمة الإفطار من الحبوب على شكل رقائق، يشمل (كورن فليكس، شيبس... الخ)	١٤٣٣/٠١/٠٣ هـ (الموافق ٢٠١١/١١/٢٨ م)	١٤٤٦/٠١/٠٩ هـ (الموافق ٢٠٢٤/٠٧/١٥ م)	وزارة التجارة - مكتب السجل التجاري بمدينة الرياض
١١.	فرع شركة وفرة للصناعة والتنمية	فرع شركة مساهمة - حي ضمك - سوق الثلاثجات	خميس مشيط -	٥٨٥٥٣٣٩١١٠	تسويق منتجات الشركة	١٤٣٩/٠٥/٢٢ هـ (الموافق ٢٠١٨/٠٢/٠٨ م)	١٤٤٤/٠٢/٢٨ هـ (الموافق ٢٠٢٢/٠٩/٢٤ م)	وزارة التجارة - مكتب السجل التجاري بمدينة خميس مشيط

المصدر: الشركة

* أفادت الشركة أنه تم إيقاف المصنع عن العمل وذلك بسبب وقوعه على مجرى وادي غيلانة ولعدم مطابقته اشتراطات صحة البيئة للموافقة على إصدار رخصة البلدية.
** بحسب إفادة الشركة، سوف يتم شطب السجل.

٥-٣ النشاط الاستثماري

وفقاً للمادة الرابعة من النظام الأساسي للشركة، يجوز لها إنشاء شركات بمفردها (ذات مسؤولية محدودة أو مساهمة مغلقة)، بشرط ألا يقل رأس المال عن خمسة ملايين (٥,٠٠٠,٠٠٠) ريال، كما يجوز لها أن تمتلك الأسهم والحصص في شركات أخرى قائمة أو تندمج معها، ولها حق الاشتراك مع الغير في تأسيس الشركات المساهمة أو ذات المسؤولية المحدودة وذلك بعد استيفاء ما تتطلبه الأنظمة والتعليمات المتبعة في هذا الشأن. كما يجوز للشركة أن تتصرف في هذه الأسهم أو الحصص على ألا يشمل ذلك الوساطة في تداولها. وكما بتاريخ نشر نشرة الإصدار هذه، ليس لدى الشركة أي شركة تابعة داخل المملكة العربية السعودية أو خارجها، غير أنه لدى الشركة استثمارات في ثلاث (٣) شركات: (١) شركة شرق آسيا للتنمية والاستثمار الزراعي و(٢) شركة جنات للاستثمار الزراعي (تحت التصفية) داخل المملكة، و(٣) شركة رخاء للاستثمار الزراعي خارج المملكة (مصر).

يبين الجدول التالي أبرز تفاصيل هذه الاستثمارات:

الجدول رقم (٣): الاستثمارات في الشركات الأخرى

اسم الشركة	مكان التأسيس	النشاط	الأسم/ الحصص المملوكة	القيمة الدفترية بتاريخ ٢٠٢٠/١٢/٣١ م	نسبة الملكية
شركة شرق آسيا للتنمية والاستثمار الزراعي	المملكة العربية السعودية	التصنيع الزراعي	٧٠٥,٠٠٠ سهم	صفر	١٤,٢٨٥٪
شركة جنات للاستثمار الزراعي - تحت التصفية	المملكة العربية السعودية	زراعي (عن طريق شركة رخاء المصرية)	٦٩٩,٣٠٠ حصة	صفر	١١,١٪
شركة رخاء للاستثمار الزراعي	مصر	استثمار زراعي	٦,٩٠٢ سهم	صفر	٨,٦٢٨٪

المصدر: الشركة

٦-٣ كبار مساهمي الشركة

كما بتاريخ نشرة الإصدار هذه، ليس لدى الشركة أي مساهم رئيسي ممن يملكون ٥٪ أو أكثر من رأس مال الشركة.

٧-٣ رؤية الشركة

تقديم منتجات متميزة ومفضلة لدى المستهلكين.

٨-٣ رسالة الشركة

توفير منتجات غذائية صحية ذات جودة عالية من خلال الالتزام بتطبيق معايير الجودة العالمية واستخدام تقنيات صناعية متطورة تراعي متطلبات البيئة، بروح الفريق بما يحقق التميز والاستثمار الأمثل للموارد المتاحة ورضى المساهمين والعملاء والعاملين.

٩-٣ استراتيجية الشركة

تتمثل الأهداف الاستراتيجية المعلنة للشركة فيما يلي:

- تطوير موظفي الشركة وتحسين أدائهم.
- تطوير خطوط الإنتاج وتحسين جودة المنتجات لتقليل نسبة النالف منها.
- زيادة أرباح الشركة.
- زيادة مبيعات الشركة المحلية.
- زيادة مبيعات الشركة الخارجية (التصدير).

١٠-٣ نواحي القوة والميزات التنافسية للشركة

تتمثل نواحي القوة والمميزات التنافسية للشركة فيما يلي:

- امتلاك الشركة لعدد أربعة (٤) مصانع تنتج عدد كبير من المنتجات الغذائية الأساسية والمتنوعة التي تكون حاضرة بقوة بشكل يومي في مائدة المستهلكين بمختلف أذواقهم.
- امتلاك الشركة لعدد كبير من العلامات التجارية وبأسعار تنافسية مختلفة ما يمكن كافة المستهلكين من شراء منتجات الشركة وفقاً لأذواقهم المختلفة.
- تمثل الجودة العالية للمنتجات والالتزام الكبير بالمعايير الدولية والخليجية والسعودية ميزة تنافسية كبيرة للشركة.

١١-٣ انقطاع الأعمال

لم يكن هناك أي انقطاع في أعمال الشركة يمكن أن يؤثر أو يكون قد أثر تأثيراً ملحوظاً في الوضع المالي خلال الـ (١٢) شهراً الأخيرة.

١٢-٣ الموظفون والسعودة

وفقاً لبرنامج نطاقات الصادر من وزارة الموارد البشرية والتنمية الاجتماعية، بلغت نسبة التوظيف كما في تاريخ هذه النشرة (٦٢ ، ٢٠٪) وهي مصنفة ضمن النطاق (الأخضر المتوسط) على أنها منشأة متوسطة (فئة ج) لبرنامج نطاقات، وهي تدرج تحت قطاع «التصنيع – المواد الخام المعالجة والأغذية والملابس والأثاث والبناء». يوضح الجدول التالي أعداد موظفي الشركة لآخر ثلاث سنوات ٢٠١٩م و٢٠٢٠م وحتى تاريخ ٢٠٢١/٠٦/٣٠م:

الجدول رقم (٤): توزيع أعداد موظفي الشركة لآخر ثلاث سنوات (٢٠١٨م، ٢٠١٩م و٢٠٢٠م) وحتى تاريخ ٢٠/٠٩/٢٠٢١م

٢٠٢١م (حتى ٢٠٢١/٠٩/٣٠م)		٢٠٢٠م		٢٠١٩م		٢٠١٨م		البيان
غير السعوديين	السعوديين	غير السعوديين	السعوديين	غير السعوديين	السعوديين	غير السعوديين	السعوديين	
٢٣٩	٥٣	٢٣٩	٥٩	٢٠١	٥٩	٢٠٩	٥٥	شركة وفرة للصناعة والتنمية
٢٩٢		٢٩٥		٢٦٠		٢٦٤		الإجمالي

المصدر: الشركة

الجدول رقم (٥): توزع أعداد موظفي الشركة بحسب بيانات الجهات الحكومية

مسير الرواتب		مستخرج مقيم	نطاقات		شهادة التأمينات الاجتماعية		البيان
غير السعوديين	السعوديون		غير السعوديين	السعوديون	غير السعوديين	السعوديين	
٢٢٥	٦٨	٢٤١	١٧٩	٤٧	٢٣٥	٦٩	شركة وفرة للصناعة والتنمية
-	-	-	٥٤	٢٢	-	-	مصنع وفرة لمنتجات الحبوب

المصدر: الشركة

وكما في يناير ٢٠٢٢م، بلغ عدد إجمالي شركة وفرة للصناعة والتنمية مائتين وثلاثة وتسعين (٢٩٢) عامل منهم أربعة وسبعين (٧٤) عامل سعودي ومائتين وتسعة عشر (٢١٩) عامل غير سعودي.

ويعود سبب التباين في أعداد الموظفين لعملية التحديث التي تقوم بها الشركة لبياناتها لدى مختلف الجهات الحكومية.



الهيكل التنظيمي للشركة

٤- الهيكل التنظيمي للشركة

٤-١ الهيكل التنظيمي

لدى الشركة هيكل تنظيمي يحدّد تقسيم الإدارات وتوزيع الصلاحيات والأعمال بين أقسامها. ويتألف الهيكل الإداري الرئيسي للشركة من مجلس الإدارة وفريق من المسؤولين التنفيذيين (الإدارة التنفيذية). يتأسس الهيكل التنظيمي الإداري مجلس إدارة وتعاونه الإدارة التنفيذية التي تتولى مسؤولية الإشراف على نشاطات الشركة اليومية. كما يتولى المجلس المسؤولية عن وضع الخطط والاستراتيجيات الشاملة والاهداف الرئيسية لها، والقيام بالتوجيه والرقابة على أداء الإدارة التنفيذية بالشركة واقتراح القرارات المناسبة في المواضيع والأعمال التي من صلاحية الجمعية العامة للمساهمين والتوجيه والإشراف العام والرقابة على الشركة. وقد حوّل المجلس مسؤولية تنفيذ الخطط الاستراتيجية وإدارة الأعمال اليومية للشركة إلى الإدارة التنفيذية، والتي يترأسها العضو المنتدب وكذلك يشرف مباشرة على وضع السياسات والإجراءات اللازمة لضمان كفاءة وفعالية إدارة الشركة ونظام الرقابة الداخلية ودرء المخاطر بأقصى حد ممكن. بالإضافة إلى لجنة المراجعة، لدى الشركة لجنة المكافآت والترشيحات واللجنة التنفيذية، وتكون مهمتها رفع التقارير إلى مجلس الإدارة. وتقع مسؤولية إدارة العمليات اليومية في الشركة على عاتق الإدارة التنفيذية الذين حوّلهم مجلس الإدارة صلاحيات تنفيذية محدّدة.

وفيما يلي رسم توضيحي يبين الهيكل التنظيمي للشركة الذي تم اعتماده من قبل مجلس الإدارة بموجب محضر تمرير رقم (١٢-١٣) وتاريخ ١٣/٠٤/١٤٤٣هـ (الموافق ١٨/١١/٢٠٢١م)

الشكل رقم (١): الهيكل التنظيمي للشركة

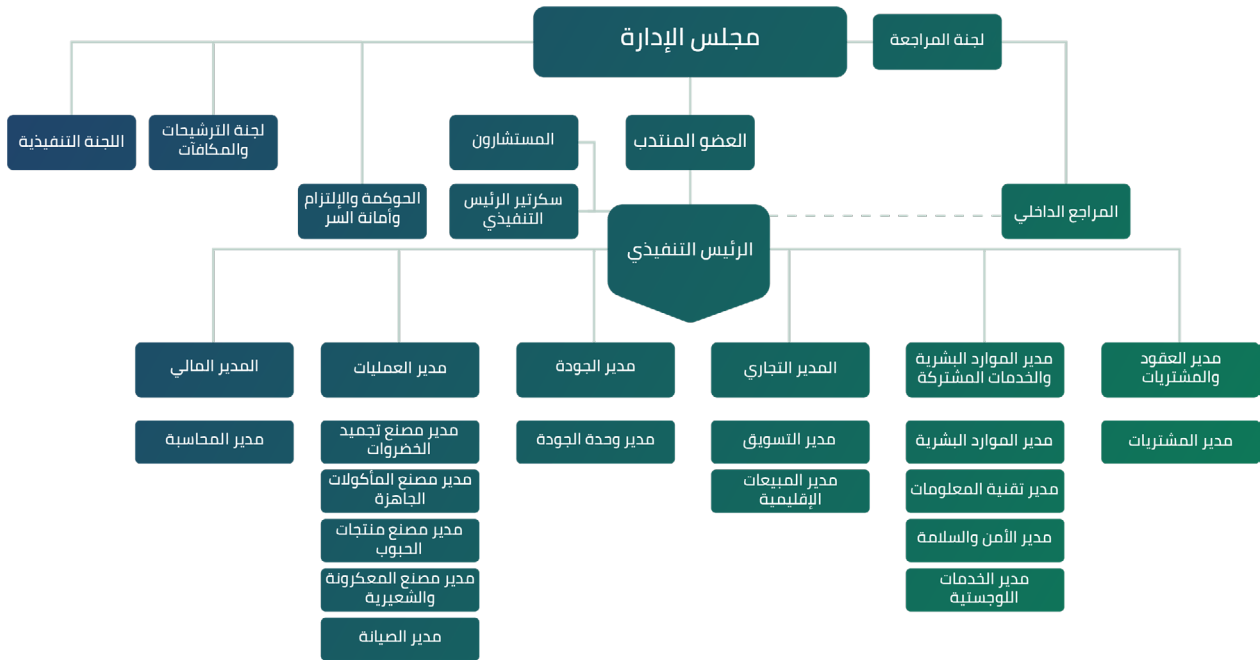

المصدر: الشركة

٢-٤ مجلس الإدارة

ويوضح الجدول التالي أعضاء مجلس الإدارة:

الجدول رقم (٦): أعضاء مجلس الإدارة

أعضاء مجلس الإدارة وأمين السر* مجلس الإدارة المعين بتاريخ ١٤٤٢/٠٦/٠١ هـ (الموافق ٢٠٢١/٠١/١٤ م)											
تاريخ العضوية	الأسهم المملوكة			الصفة		العمر	الجنسية	ممثلاً لـ	المنصب	الاسم	
	نسبة (%)	إجمالي	غير مباشر**	مباشر	مستقل						
١٤٤٢/٠٦/٠١ هـ (الموافق ٢٠٢١/٠١/١٤ م)	٠,٠٠١٢٩٥٨	١٠٠	-	١٠٠	مستقل	غير تنفيذي	٤٤	سعودي	صفة شخصية	رئيس مجلس الإدارة	محمد يعقوب يوسف المخضب
١٤٤٢/٠٦/٠١ هـ (الموافق ٢٠٢١/٠١/١٤ م)	٠,٠٦٤٧٢٦٩	٤,٩٩٥	-	٤,٩٩٥	مستقل	غير تنفيذي	٤٥	سعودي	صفة شخصية	نائب رئيس مجلس الإدارة	محمد هندي شجاع العتيبي
-	-	-	-	-	-	-	-	-	-	-	منصب شاغر***
١٤٤٢/٠٦/٠١ هـ (الموافق ٢٠٢١/٠١/١٤ م)	٠,١٥٥٥٠٠١	١٢,٠٠٠	-	١٢,٠٠٠	مستقل	غير تنفيذي	٤٧	سعودي	صفة شخصية	عضو مجلس الإدارة	أياد عبد الرحمن محمد البنيان
١٤٤٢/٠٦/٠١ هـ (الموافق ٢٠٢١/٠١/١٤ م)	٠,٠١٢٩٥٨٢	١,٠٠٠	-	١,٠٠٠	مستقل	غير تنفيذي	٤٨	سعودي	صفة شخصية	عضو مجلس الإدارة	محمد سعود عبد الله السماري
١٤٤٢/٠٦/٠١ هـ (الموافق ٢٠٢١/٠١/١٤ م)	٠,٠٠٠١٢٩٥	١٠	-	١٠	غير مستقل	تنفيذي	٤٥	سعودي	صفة شخصية	عضو مجلس الإدارة والعضو المنتدب	فيصل محمد عبد العزيز الخضير
١٤٤٢/٠٦/٠١ هـ (الموافق ٢٠٢١/٠١/١٤ م)	٠,٠٠١٢٩٥٨	١٠٠	-	١٠٠	مستقل	غير تنفيذي	٤٧	سعودي	صفة شخصية	عضو مجلس الإدارة	فيصل عبد الله محمد جلد القحطاني
أمين سر مجلس الإدارة											
١٤٤٢/٠٦/٠٥ هـ (الموافق ٢٠٢١/٠١/١٨ م)	-	-	-	-	غير مستقل	تنفيذي	٧١	سوداني	صفة شخصية	صالح علي محجوب	

* بتاريخ ١٤٤٢/٠٦/٠١ هـ (الموافق ٢٠٢١/٠١/١٤ م)، وافقت الجمعية العامة العادية (رقم ٣٦ - الاجتماع الأول) على عزل أعضاء مجلس الإدارة السابق، بناءً على الطلب المقدم من بعض مساهمي الشركة، والذين يملكون أسهماً تمثل نسبة (١٤,١٤٪) من رأس مال الشركة. وانتخبت الجمعية العامة المنعقدة مجلس الإدارة المذكور أعلاه للدورة الحالية (الدورة ١٢)، والتي تبدأ من تاريخ انعقاد الجمعية العامة العادية بتاريخ ١٤٤٢/٠٦/٠١ هـ (الموافق ٢٠٢١/٠١/١٤ م)، ولمدة ثلاث سنوات تنتهي بتاريخ ١٤٤٥/٠٧/٠١ هـ (الموافق ٢٠٢٤/٠١/١٣ م). وبتاريخ ١٤٤٢/٠٦/٠٥ هـ (الموافق ٢٠٢١/٠١/١٨ م)، قرر مجلس الإدارة المجتمع تعيين محمد يعقوب يوسف المخضب رئيساً للمجلس ومحمد هندي شجاع العتيبي نائباً له. كما تقرر تعيين فيصل محمد عبد العزيز الخضير كعضو منتدب وصالح علي محجوب أميناً لسر مجلس الإدارة.

** تعني الأسهم المملوكة من قبل أعضاء مجلس الإدارة بشكل غير مباشر في الشركة من خلال ملكيتهم في شركات تملك أسهم في الشركة أو الأسهم المملوكة من قبل أقرباء أعضاء مجلس الإدارة سواء بشكل مباشر أو من خلال ملكيتهم في شركات تملك أسهم في الشركة.

***بتاريخ ٢٨/٠٣/٤٤٣هـ (الموافق ٠٣/١١/٢٠٢١م)، تقدّم عضو مجلس الإدارة السابق محمد عبد الرزاق عبود البغدادي باستقالته وقد وافق مجلس الإدارة عليها بموجب قرار بالتمرير رقم (١٢-١١) وتاريخ ٢٩/٠٣/٤٤٣هـ (الموافق ٠٤/١١/٢٠٢١م) على أن تُعتبر سارية من تاريخ تقديمها.

٣-٤ المناصب الإلزامية في مجلس الإدارة

وفقاً للمادة العشرين (٢٠) من النظام الأساسي للشركة، يعين مجلس الإدارة من بين أعضائه رئيساً ونائباً للرئيس ويجوز له أن يعين عضواً منتدباً، ولا يجوز الجمع بين منصب رئيس مجلس الإدارة وأي منصب تنفيذي آخر بالشركة. وقد تم تحديد صلاحيات مجلس الإدارة في المادة الثامنة عشرة (١٨) من النظام الأساسي كما تم تفصيل صلاحيات رئيس المجلس ونائبه والعضو المنتدب وأمين السر في المادة العشرين (٢٠) من النظام الأساسي. ويتولى أمين سر المجلس المهام والصلاحيات التي يحددها له مجلس الإدارة. إن الشركة ملتزمة بالنظام الأساسي ولائحة الحوكمة لناحية التعيين الإلزامي في هذه المناصب وفقاً للتالي:

الجدول رقم (٧): ملخص عن قرارات التعيين في المناصب الإلزامية

المنصب	تاريخ قرار المجلس بالتعيين	اسم الشخص المعين
رئيس مجلس الإدارة	محضر اجتماع مجلس الإدارة بتاريخ ٠٥/٠٦/٤٤٢هـ (الموافق ١٨/٠١/٢٠٢١م)	محمد يعقوب المخضب
نائب رئيس مجلس الإدارة	محضر اجتماع مجلس الإدارة بتاريخ ٠٥/٠٦/٤٤٢هـ (الموافق ١٨/٠١/٢٠٢١م)	محمد هندي شجاع العتيبي
العضو المنتدب	محضر اجتماع مجلس الإدارة بتاريخ ٠٥/٠٦/٤٤٢هـ (الموافق ١٨/٠١/٢٠٢١م)	فيصل عبد العزيز محمد الخضير
الرئيس التنفيذي (بالتكليف)*	محضر اجتماع مجلس الإدارة بتاريخ ١٧/٠٦/٤٤٣هـ (الموافق ٢٠/٠١/٢٠٢٢م)	خالد صالح أبوبكر العامودي
أمين سر مجلس الإدارة	محضر اجتماع مجلس الإدارة بتاريخ ٠٥/٠٦/٤٤٢هـ (الموافق ١٨/٠١/٢٠٢١م)	صلاح علي محجوب

المصدر: الشركة

*بتاريخ ٠٨/٠٥/٤٤٣هـ (الموافق ١٢/١٢/٢٠٢١م)، وافق مجلس الإدارة على استقالة الرئيس التنفيذي السابق الأستاذ مقعد إبراهيم رمثان العتيبي والتي تقدم بها بتاريخ ٠٤/٠٤/٤٤٣هـ (الموافق ٠٩/١١/٢٠٢١م) لأسباب خاصة. وبتاريخ ١٧/٠٦/٤٤٣هـ (الموافق ٢٠/٠١/٢٠٢٢م)، قرر مجلس الإدارة - بناءً على توصية لجنة المكافآت والترشيحات - تكليف الأستاذ خالد صالح أبوبكر العامودي كرئيس تنفيذي للشركة.

اجتماعات مجلس الإدارة

- وفق المادة الحادية والعشرين (٢١) من النظام الأساسي، يجتمع المجلس مرتين (٢) على الأقل في السنة بدعوة من رئيسه، وتكون الدعوة خطية ويجوز أن تسلم أو ترسل بالبريد أو الفاكس أو أي وسيلة أخرى يحددها المجلس ويجب على رئيس المجلس أن يدعو إلى الاجتماع متى طلب إليه ذلك اثنان من الأعضاء.
- يتبين من محاضر اجتماعات مجلس الإدارة عن الأعوام ٢٠١٨م ٢٠١٩م ٢٠٢٠م، بأن الشركة ملتزمة بأحكام النظام الأساسي.
- يبين الجدول التالي التزام الشركة بالنظام الأساسي من ناحية عدد الاجتماعات (بالإضافة إلى عدد من الاجتماعات الهاتفية):

الجدول رقم (٨): عدد اجتماعات مجلس الإدارة خلال آخر ثلاث سنوات وحتى تاريخ نشرة الإصدار

العام ٢٠٢١م	العام ٢٠٢٠م	العام ٢٠١٩م	العام ٢٠١٨م	الجهة الإدارية
٦	٦	٦	٥	مجلس الإدارة

المصدر: الشركة

٤-٤ لجان مجلس الإدارة

قام المجلس بتكوين عدد من اللجان المتخصصة، سواء وفق متطلبات نظام الشركات ونظام هيئة السوق المالية ولوائحه التنفيذية أو على ضوء حاجة العمل بالشركة، لمساعدة المجلس في إدارة مهامه بفعالية أكبر، وهي على النحو التالي:

٤-٤-١ لجنة المراجعة

قام مجلس الإدارة بتشكيل لجنة المراجعة وفقاً للمادة الخامسة والثلاثين (٣٥) من النظام الأساسي للشركة والبند أولاً من لائحة لجنة المراجعة الخاصة بالشركة، وعليه يجب أن تتشكل هذه اللجنة من ثلاثة (٣) أعضاء من غير أعضاء مجلس الإدارة التنفيذيين سواء من المساهمين أو غيرهم. تم تعيين أعضاء لجنة المراجعة من قبل الجمعية العامة العادية المنعقدة بتاريخ ١٤٤٢/٠٨/٠٥هـ (الموافق ٢٠٢١/٠٣/١٨م)، بناءً على قرار مجلس الإدارة بالتمرير بتاريخ ١٤٤٢/٠٧/٠٢هـ (الموافق ٢٠٢١/٠٢/١٤م)، وذلك لدورة جديدة تنتهي بنهاية دورة مجلس الإدارة الحالية في تاريخ ١٤٤٥/٠٧/٠١هـ (الموافق ٢٠٢٤/٠١/١٣م)، وهي تتكون من الأعضاء التالية أسمائهم:

الجدول رقم (٩): أعضاء لجنة المراجعة

الاسم	المنصب	الصفة	تاريخ العضوية
فيصل عبد الله محمد القحطاني	رئيس لجنة المراجعة	مستقل - من داخل مجلس الإدارة	١٤٤٢/٠٨/٠٥هـ (الموافق ٢٠٢١/٠٣/١٨م)
هاني عبد الله سراج أبو النجا	عضو لجنة المراجعة	من خارج المجلس	١٤٤٢/٠٨/٠٥هـ (الموافق ٢٠٢١/٠٣/١٨م)
عبد الرحمن عبد المحسن سليمان بالغنيم	عضو لجنة المراجعة	من خارج المجلس	١٤٤٢/٠٨/٠٥هـ (الموافق ٢٠٢١/٠٣/١٨م)

المصدر: إدارة الشركة

٤-٤-١-١ مهام واختصاصات ولجان لجنة المراجعة

وفقاً للبند ثانياً من لائحة لجنة المراجعة (الدورة ١٢، ٢٠٢١م - ٢٠٢٤م)، تختص لجنة المراجعة بمراقبة أعمال الشركة والتحقق من سلامة ونزاهة التقارير والقوائم المالية وأنظمة الرقابة الداخلية فيها، ودون المساس بعمومية النص أعلاه، تشمل مهام اللجنة ما يلي:

■ التقارير المالية:

١. دراسة القوائم المالية الأولية والسنوية للشركة قبل عرضها على مجلس الإدارة وإبداء رأيها والتوصية في شأنها لضمان نزاهتها وعدالتها وشفافيتها.
٢. إبداء الرأي الفني - بناءً على طلب مجلس الإدارة - فيما إذا كان تقرير مجلس الإدارة والقوائم المالية للشركة عادلة ومتوازنة ومفهومة وتتضمن المعلومات التي تتيح للمساهمين والمستثمرين من تقييم المركز المالي للشركة وأدائها ونموذج عملها وإستراتيجيتها.
٣. دراسة أي مسائل مهمة أو غير مألوفة تتضمنها التقارير المالية.
٤. البحث بدقة في أي مسائل يثيرها المدير المالي للشركة أو من يتولى مهامه أو مسؤول الالتزام في الشركة أو مراجع الحسابات.
٥. التحقق من التقديرات المحاسبية المتبعة في الشركة وإبداء الرأي والتوصية لمجلس الإدارة في شأنها.

■ المراجعة الداخلية:

١. دراسة ومراجعة نظم الرقابة الداخلية والمالية وإدارة المخاطر في الشركة.
٢. دراسة تقارير المراجعة الداخلية ومتابعة تنفيذ الإجراءات التصحيحية للملاحظات الواردة فيها.
٣. الرقابة والإشراف على أداء وأنشطة المراجع الداخلي في الشركة للتحقق من توفر الموارد اللازمة وفعاليتها في أداء الأعمال والمهام المنوطة بها.
٤. التوصية لمجلس الإدارة بتعيين المراجع الداخلي واقتراح مكافآته.

■ مراجع الحسابات:

١. التوصية لمجلس الإدارة بترشيح مراجعي الحسابات وعزلهم وتحديد أتعابهم وتقييم أدائهم، بعد التحقق من استقلالهم ومراجعة نطاق عملهم وشروط التعاقد معهم.
٢. التحقق من استقلال مراجع حسابات الشركة وأعماله، والتحقق من عدم تقديمه أعمالاً فنية وإدارية تخرج عن نطاق أعمال المراجعة، وإبداء مرئياتها حيال ذلك.

■ ضمان الالتزام:

١. مراجعة نتائج تقارير الجهات الرقابية والتحقق من اتخاذ الشركة الإجراءات اللازمة بشأنها.
٢. التحقق من التزام الشركة بالأنظمة واللوائح والسياسات والتعليمات ذات العلاقة.
٣. مراجعة العقود والتعاملات المقترحة ان تجربها الشركة مع الأطراف ذوي العلاقة، وتقديم مرئياتها حيال ذلك إلى مجلس الإدارة.
٤. رفع ما تراه من مسائل ترى ضرورة اتخاذ إجراء بشأنها إلى مجلس الإدارة، وإبداء توصياتها بالإجراءات التي يتعين اتخاذها.
٥. دراسة ومراجعة إدارة المخاطر في الشركة.

ووفقاً للبند ثالثاً من اللائحة، للجنة المراجعة في سبيل أداء مهامها الصلاحيات التالية:

١. حق الاطلاع على سجلات الشركة ووثائقها.
٢. حق طلب أي إيضاح أو بيان من أعضاء مجلس الإدارة أو الإدارة التنفيذية، أو موظفي الشركة بغرض التحري والاستفسار عن أي معلومات.
٣. أن تطلب من مجلس الإدارة دعوة الجمعية العامة للشركة للانعقاد إذا أعاق مجلس الإدارة عملها أو تعرضت الشركة لأضرار أو خسائر جسيمة .
٤. دراسة تقرير مراجع الحسابات وملاحظاته على القوائم المالية ومتابعة ما اتخذ بشأنها.
٥. حق التحري عن أي أمر يدخل ضمن مهماتها، أو أي موضوع يطلبه مجلس الإدارة على وجه التحديد.
٦. حق الاستعانة بالمشورة القانونية والفنية من أي جهة خارجية أو أي جهة استشارية مستقلة أخرى متى كان ذلك ضرورياً لمساعدة اللجنة في أداء مهامها.
٧. التحقق من أي خلل يتعلق بإدارة المخاطر وإدارة المراجعة الداخلية.
٨. أن تطلب من الإدارة التنفيذية إبلاغ رئيس لجنة المراجعة بأي خلل أو احتيال أو تجاوز وفقاً لمدى خطورته.

٤-١-٢ اجتماعات لجنة المراجعة

- وفق المادة (٥٧) من لائحة حوكمة الشركات والبند رابعاً من لائحة لجنة المراجعة الخاصة بالشركة، تجتمع لجنة المراجعة بصفة دورية على ألا تقل اجتماعاتها عن أربع (٤) اجتماعات خلال السنة المالية للشركة.
- يبين الجدول أدناه عدد اجتماعات لجنة المراجعة خلال الأعوام ٢٠١٨م و٢٠١٩م و٢٠٢٠م و٢٠٢١م:

الجدول رقم (١٠): عدد اجتماعات لجنة المراجعة خلال آخر ثلاث سنوات

العام ٢٠٢١م	العام ٢٠٢٠م	العام ٢٠١٩م	العام ٢٠١٨م	لجنة المراجعة
١٢	٣	٣	٤	

٤-٤-٢ لجنة المكافآت والترشيحات

تم تشكيل لجنة المكافآت والترشيحات وفقاً لمتطلبات لائحة الحوكمة الصادرة عن هيئة السوق المالية ولأئحة لجنة المكافآت والترشيحات الخاصة بالشركة، بحيث تُشكّل بقرار من مجلس إدارة الشركة من غير أعضاء مجلس الإدارة التنفيذيين، على أن يكون من بينهم عضو مستقل على الأقل. وتتكون لجنة الترشيحات والمكافآت الحالية من ثلاثة (٣) أعضاء بالإضافة لأمين اللجنة (صلاح علي محجوب)، وقد تم تشكيل لجنة الترشيحات والمكافآت بموجب قرار مجلس الإدارة بتاريخ ١٣/٠٧/١٤٤٢هـ (الموافق ٢٥/٠٢/٢٠٢١م) على أن تكون مدة العضوية متزامنة مع دورة المجلس وتنتهي بنهاية الدورة بتاريخ ٠١/٠٧/١٤٤٥هـ (الموافق ١٣/٠١/٢٠٢٤م)، وهي تتكون من الأعضاء التالية أسمائهم:

الجدول رقم (١١): أعضاء لجنة المكافآت والترشيحات

الاسم	المنصب	الصفة	تاريخ العضوية
محمد سعود عبد الله السماري	رئيس لجنة المكافآت والترشيحات	مستقل - من داخل المجلس	١٣/٠٧/١٤٤٢هـ (الموافق ٢٥/٠٢/٢٠٢١م)
محمد هندي شجاع العتيبي	عضو لجنة المكافآت والترشيحات	مستقل - من داخل المجلس	١٣/٠٧/١٤٤٢هـ (الموافق ٢٥/٠٢/٢٠٢١م)
فيصل عبد الله محمد القحطاني	عضو لجنة المكافآت والترشيحات	مستقل - من داخل المجلس	١٣/٠٧/١٤٤٢هـ (الموافق ٢٥/٠٢/٢٠٢١م)

المصدر: إدارة الشركة

٤-٤-١ اختصامات لجنة المكافآت والترشيحات

وفقاً للبند الثاني من لائحة لجنة المكافآت والترشيحات الخاصة بالشركة، تختص اللجنة بما يلي:

١. إعداد سياسة واضحة لمكافآت أعضاء مجلس الإدارة واللجان المنبثقة عن المجلس والإدارة التنفيذية، ورفعها إلى مجلس الإدارة للنظر فيها تمهيداً لاعتمادها من الجمعية العامة، على أن يراعى في تلك السياسة اتباع معايير ترتبط بالأداء، والإفصاح عنها، والتحقق من تنفيذها.
٢. توضيح العلاقة بين المكافآت الممنوحة وسياسة المكافآت المعمول بها، وبيان أي انحراف جوهري عن هذه السياسة.
٣. المراجعة الدورية لسياسة المكافآت، وتقييم مدى فعاليتها في تحقيق الأهداف المتوخاة منها.
٤. التوصية لمجلس الإدارة بمكافآت أعضاء مجلس الإدارة واللجان المنبثقة منه وكبار التنفيذيين وفقاً للسياسة المعتمدة.
٥. اقتراح سياسات ومعايير واضحة للعضوية في مجلس الإدارة والإدارة التنفيذية.
٦. التوصية لمجلس الإدارة بترشيح أعضاء له وإعادة ترشيحهم وفقاً للسياسات والمعايير المعتمدة، مع مراعاة عدم ترشيح أي شخص سبقت إدانته بجريمة مخلة بالشرف والأمانة.
٧. إعداد وصف للقدرات والمؤهلات المطلوبة لعضوية مجلس الإدارة وشغل وظائف الإدارة التنفيذية.
٨. تحديد الوقت الذي يتعين على العضو تخصيصه لأعمال مجلس الإدارة.
٩. المراجعة السنوية للاحتياجات اللازمة من المهارات أو الخبرات المناسبة لعضوية مجلس الإدارة ووظائف الإدارة التنفيذية.
١٠. مراجعة هيكل مجلس الإدارة والإدارة التنفيذية وتقديم التوصيات في شأن التغييرات التي يمكن إجراؤها.
١١. التحقق بشكل سنوي من استقلال الأعضاء المستقلين، وعدم وجود أي تعارض مصالح إذا كان العضو يشغل عضوية مجلس إدارة شركة أخرى.
١٢. وضع توصيف وظيفي للأعضاء التنفيذيين والأعضاء غير التنفيذيين والمستقلين وكبار التنفيذيين.
١٣. وضع الإجراءات الخاصة في حال شغور مركز أحد أعضاء مجلس الإدارة أو كبار التنفيذيين.
١٤. تحديد جوانب الضعف والقوة في مجلس الإدارة، واقتراح الحلول لمعالجتها بما يتفق مع مصلحة الشركة.

٤-٤-٢ اجتماعات لجنة المكافآت والترشيحات لآخر ثلاث سنوات

- وفق البند السابع من لائحة لجنة المكافآت والترشيحات، تجتمع اللجنة بصفة دورية كل ستة (٦) أشهر على الأقل وكلما دعت الحاجة لذلك.
- يبين الجدول أدناه عدد اجتماعات لجنة الترشيحات والمكافآت خلال الأعوام ٢٠١٨م و٢٠١٩م و٢٠٢٠م و٢٠٢١م (حتى تاريخ نشرة الإصدار):

الجدول رقم (١٢): عدد اجتماعات لجنة المكافآت والترشيحات خلال آخر ثلاث سنوات

العالم ٢٠٢١م	العالم ٢٠٢٠م	العالم ٢٠١٩م	العالم ٢٠١٨م	لجنة الترشيحات والمكافآت
٧	٣	٢	٢	

المصدر: الشركة

٤-٤-٣ اللجنة التنفيذية

قام مجلس الإدارة بتشكيل اللجنة التنفيذية لمساعدته في تحمّل مسؤولياته أمام المساهمين والجهات الأخرى، بالإشراف على الإدارة التنفيذية للشركة ومراجعة أعمالها واتخاذ القرارات فيما يفوضها فيه مجلس الإدارة. تم تشكيل اللجنة التنفيذية وفقاً لمتطلبات لائحة عمل اللجنة التنفيذية الخاصة بالشركة، على أن تتكون من ثلاثة أعضاء من بين أعضاء مجلس الإدارة ويكون من بينهم العضو المنتدب، وتختار أميناً للسر من بين أعضائها أو من خارجها. تتألف اللجنة التنفيذية الحالية من ثلاثة (٣) أعضاء تم تعيينهم من قبل مجلس الإدارة بتاريخ ١٣/٠٧/١٤٤٢هـ (الموافق ٢٥/٠٢/٢٠٢١م) من بين أعضاء مجلس الإدارة، وهي تتكون من الأعضاء التالية أسمائهم:

الجدول رقم (١٣): أعضاء اللجنة التنفيذية

الاسم	المنصب	الصفة	تاريخ العضوية
محمد يعقوب يوسف المخضب	رئيس اللجنة التنفيذية	مستقل - من داخل المجلس	١٣/٠٧/١٤٤٢هـ (الموافق ٢٥/٠٢/٢٠٢١م)
فيصل محمد عبد العزيز الخضيرى	عضو اللجنة التنفيذية	غير مستقل - من داخل المجلس	١٣/٠٧/١٤٤٢هـ (الموافق ٢٥/٠٢/٢٠٢١م)
إياد عبد الرحمن محمد البنيان	عضو اللجنة التنفيذية	مستقل - من داخل المجلس	١٣/٠٧/١٤٤٢هـ (الموافق ٢٥/٠٢/٢٠٢١م)

المصدر: إدارة الشركة

٤-٤-٣-١ مهام وصلاحيات اللجنة التنفيذية

وفق البند ثانياً من لائحة عمل اللجنة التنفيذية الخاصة بالشركة، تشمل مهام هذه اللجنة ومسؤولياتها ما يلي:

١. متابعة خطط الشركة الإستراتيجية الطويلة والمتوسطة والقصيرة الأجل وتحديثها ومراجعتها من حين لآخر.
٢. متابعة تنفيذ سياسات ولوائح الشركة المالية والإدارية والرقابية واقتراح التعديل عليها لمجلس الإدارة.
٣. الاجتماع مع مديري الإدارات ورؤساء الأقسام ومراقب الحسابات والمراجع الداخلي وكل من له علاقة لمراقبة الأداء العملي والمالي للشركة.
٤. متابعة تنفيذ الموازنات التقديرية للشركة وتحليل أسباب الانحرافات - إن وجدت - وتقديم التوصيات بشأنها.
٥. مراجعة ومراقبة المصاريف الرأسمالية المعتمدة.
٦. مراجعة القوائم المالية الشهرية والربع سنوية والحسابات الختامية للشركة.

٧. متابعة تنفيذ التوصيات الهامة المقدمة من المدقق الداخلي ومراقب الحسابات.
٨. اتخاذ ما يلزم من قرارات لزيادة إيرادات الشركة وتخفيض منصرفاتها.
٩. اختيار وتكليف جهات استشارية حسب ما تراه لمصلحة العمل.
١٠. أي مهام أخرى يوكلها مجلس الإدارة للجنة.

ولكي تتمكن اللجنة من القيام بمسؤولياتها، يفوضها مجلس الإدارة - بموجب البند ثالثاً من لائحة عمل اللجنة - بصلاحيحة الحصول على المعلومات التي تحتاجها من:

- موظفي الشركة (وعلى جميع موظفي الشركة التعاون مع اللجنة ومدّها بأيّ معلومات تطلبها).
- مستشارين قانونيين ومهنيين من داخل الشركة أو خارجها.
- دعوة موظفي الشركة المختصين لحضور اجتماعات اللجنة لمناقشتهم متى ما تطلّب الأمر ذلك.
- الاستعانة بمن تراه من الاستشاريين والخبراء المختصين لمساعدتها على تقويم ما يعرض عليها من الدراسات والخطط.

٤-٤-٣ اجتماعات اللجنة التنفيذية

- وفق الفقرة (٨) من البند رابعاً من لائحة عمل اللجنة التنفيذية الخاصة بالشركة، تجتمع اللجنة على الأقل أربع (٤) مرات سنوياً.
- تجدر الإشارة الى أنه بتاريخ ١١/١١/١٤٤٠هـ (الموافق ٠٤/٠٧/٢٠١٩م)، قرر مجلس الإدارة الغاء اللجنة التنفيذية قبل ان يقرر إعادة تشكيلها في العام ٢٠٢١م.
- يبين الجدول أدناه عدد اجتماعات اللجنة التنفيذية خلال الأعوام ٢٠١٨م و ٢٠١٩م و ٢٠٢٠م و ٢٠٢١م (حتى تاريخ نشرة الإصدار):

الجدول رقم (١٤): عدد اجتماعات اللجنة التنفيذية خلال آخر ثلاث سنوات

العام ٢٠٢١م	العام ٢٠٢٠م	العام ٢٠١٩م	العام ٢٠١٨م	اللجنة التنفيذية
٣	لا ينطبق	٠	٣	

المصدر: الشركة

٤-٥ الإدارة التنفيذية

يتأسس الإدارة التنفيذية الحالية العضو المنتدب المعين بموجب قرار مجلس الإدارة بتعيينه في هذا المنصب بتاريخ ٠٥/٠٦/١٤٤٢هـ (الموافق ٠١/١٨/٢٠٢١م)، ويوضح الجدول التالي تفاصيل أسماء موظفي الإدارة التنفيذية للشركة:

الجدول رقم (١٥): موظفي الإدارة التنفيذية

الإدارة التنفيذية								
الاسم	المنصب*	الجنسية	العمر	تاريخ الالتحاق بالشركة	الأسهم المملوكة			
					مباشر	غير مباشر	النسبة	العدد
فيصل محمد عبد العزيز الخضير	العضو المنتدب	سعودي	٤٥	٢٠٢١/٠١/١٤م	١٠	٠,٠٠٠١٢٩٥	-	-
خالد صالح العامودي**	الرئيس التنفيذي (بالتكليف)	سعودي	٤٤	٢٠٢١/٠٧/٠١م	-	-	-	-

الإدارة التنفيذية								
الأسماء المملوكة				تاريخ الالتحاق بالشركة	العمر	الجنسية	المنصب*	الاسم
غير مباشر		مباشر						
النسبة	العدد	النسبة	العدد					
-	-	-	-	٢٠٢١/٠٨/٠١م	٤٣	أردني	المدير المالي (بالتكليف)	خالد رضا الخراز***
-	-	-	-	٢٠٠٣/١١/٠٨م	٤٩	سوداني	مدير العمليات	عمر عبد الكريم عبد العزيز
-	-	-	-	٢٠١٣/٠٦/٠١م	٣٠	يمني	مدير الموارد البشرية	سليمان محمد مرشد أبو غزال
-	-	-	-	٢٠١٣/٠٦/٣٠م	٣٧	سوداني	مدير المشتريات	بابكر عثمان إبراهيم
-	-	-	-	-	-	-	المراجع الداخلي	طرف خارجي
-	-	-	-	٢٠١٣/٠٣/٠٧م	٣٣	هندي	محلل نظم معلومات	شاهنواز حسان علي
-	-	-	-	٢٠٢١/٠٩/٢٦م	٣٧	سعودي	مدير إدارة الجودة	وائل أحمد الغامدي
-	-	-	-	-	-	-	المدير التجاري****	-

المصدر: الشركة

*سوف يتم تعديل تسميات المناصب المذكورة في هذا الجدول لتناسب مع الهيكل التنظيمي الجديد المعتمد.

**بتاريخ ١٤٤٣/٠٥/٠٨هـ (الموافق ٢٠٢١/١٢/١٢م)، وافق مجلس الإدارة على استقالة الرئيس التنفيذي السابق الأستاذ مقعد إبراهيم رمان العتيبي والتي تقدم بها بتاريخ ١٤٤٣/٠٤/٠٤هـ (الموافق ٢٠٢١/١١/٠٩م) لأسباب خاصة. وبتاريخ ١٤٤٣/٠٦/١٧هـ (الموافق ٢٠٢٢/٠١/٢٠م)، قرر مجلس الإدارة - بناءً على توصية لجنة المكافآت والترشيحات - تكليف الأستاذ خالد صالح أبوبكر العامودي كرئيس تنفيذي للشركة.

***بتاريخ ١٤٤٣/٠٧/٢٣هـ (الموافق ٢٠٢٢/٠٢/٢٤م)، رفعت لجنة المكافآت والترشيحات توصيتها بتكليف خالد رضا الخراز بمنصب المدير المالي لشركة وفرة للصناعة والتنمية والتي تم اعتمادها من قبل رئيس مجلس الإدارة.

****كما بتاريخ هذه النشرة، فإن منصب المدير التجاري ما يزال شاغراً.

٦-٤ تعويضات ومكافآت أعضاء مجلس الإدارة وكبار التنفيذيين

تتكون مكافأة مجلس الإدارة وفقاً لما نصت عليه المادة التاسعة عشرة (١٩) من النظام الأساسي، من مبلغ مقطوع يصرف سنوياً، أو بدل حضور عن الجلسات، أو مزايا عينية أو نسبة معينة من صافي الأرباح بعد خصم الاحتياطات المقررة من الجمعية العامة تطبيقاً لأحكام نظام الشركات وهذا النظام مع مراعاة ألا تزيد من النسبة عن ١٠٪ وبعد توزيع أرباح على المساهمين لا يقل عن ٥٪ من رأس المال المدفوع. لا يجوز في جميع الأحوال أن يتجاوز مجموع ما يحصل عليه العضو من مكافآت مزايا مالية أو عينية خمسمائة ألف (٥٠٠,٠٠٠) ريال وأن يكون الاستحقاق متناسباً مع عدد الجلسات التي يحضرها العضو.

ويجب أن يشمل تقرير مجلس الإدارة إلى الجمعية العامة العادية على بيان شامل لكل ما حصل عليه أعضاء مجلس الإدارة خلال السنة المالية من مكافآت وبدل مصروفات وغير ذلك من المزايا، وأن يشمل كذلك على بيان ما قبضه أعضاء المجلس بوصفهم عاملين أو إداريين أو ما قبضوه نظير أعمال فنية أو إدارية أو إستشارات وأن يشمل أيضاً على بيان بعدد جلسات المجلس وعدد الجلسات التي حضرها كل عضو من تاريخ آخر اجتماع للجمعية العامة.

الجدول رقم (١٦): تعويضات ومكافآت أعضاء مجلس الإدارة وكبار التنفيذيين

٢٠٢٠م	٢٠١٩م	٢٠١٨م	بالريالات السعودية
١,٢٩٤,٧٨٧	١,٦١٠,٤٠٢	١,٥٤٦,٥٣٩	أعضاء مجلس الإدارة واللجان
١,٧٥٧,٠٢٣	١,٦٥٦,٥٠٧	١,٥٦٧,٩٨٤	كبار التنفيذيين
٣,٠٥١,٨١٠	٣,٢٦٦,٩٠٩	٣,١١٤,٥٢٣	الإجمالي

المصدر: إدارة الشركة

هذا وقد بلغت قيمة المكافآت والبدلات والتعويضات المخصصة لكبار التنفيذيين مبلغ وقدره مليون وستة وأربعون ألف ومائتين وواحد وعشرون (١,٠٤٦,٢٢١) ريال سعودي حتى تاريخ ٣٠/٠٦/٢٠٢١م.

٧-٤ الموظفين

١-٧-٤ برامج الأسهم للموظفين القائمة قبل تقديم طلب التسجيل وطرح الأوراق المالية الخاضعة لهذه النشرة

كما بتاريخ هذه النشرة، لا يوجد لدى الشركة أي برامج تخصيص أسهم لموظفيها.

٢-٧-٤ ترتيبات تشرك الموظفين في رأس المال

كما بتاريخ هذه النشرة، لا يوجد أي ترتيبات تشرك الموظفين في رأس مال الشركة.



المعلومات المالية ومناقشة وتحليل الإدارة

٥- المعلومات المالية ومناقشة وتحليل الإدارة

١-٥ مقدمة

يستعرض هذا القسم «مناقشة الإدارة وتحليل الوضع المالي ونتائج العمليات» مراجعة تحليلية للأداء التشغيلي والوضع المالي لشركة وفرة للصناعة والتممية («الشركة») خلال السنوات المالية المنتهية في ٣١ ديسمبر ٢٠١٨م و٢٠١٩م و٢٠٢٠م وفترة التسعة أشهر المنتهية في ٣٠ سبتمبر ٢٠٢٠م و٢٠٢١م. تم إعداد هذا القسم بالاعتماد على القوائم المالية المراجعة للسنوات المالية المنتهية في ٣١ ديسمبر ٢٠١٨م و٢٠١٩م و٢٠٢٠م والقوائم المالية المفحوصة لفترة التسعة أشهر المنتهية في ٣٠ سبتمبر ٢٠٢٠م و٢٠٢١م والإيضاحات المرفقة بهم والتي قامت إدارة الشركة بإعدادها وتمت مراجعتها وفق المعايير الدولية للمراجعة من قبل شركة العظم والسديري وآل الشيخ وشركاؤهم (محاسبون ومراجعون قانونيون) للسنوات المالية المنتهية في ٣١ ديسمبر ٢٠١٨م و٢٠١٩م و٢٠٢٠م، ومن قبل شركة الخراشي وشركاه (محاسبون ومراجعون قانونيون) لفترة التسعة أشهر المنتهية في ٣٠ سبتمبر ٢٠٢١م.

حيث طبقت الشركة المعايير الدولية للتقرير المالي مع تفسيراتها الصادرة عن مجلس معايير المحاسبة الدولية (IFRS) والمعتمدة في المملكة العربية السعودية بالإضافة إلى إصدارات المعايير الأخرى المعتمدة من قبل الهيئة السعودية للمراجعين والمحاسبين (SOCPA) والتي يشار إليها بـ«المعايير الدولية للتقرير المالي المعتمدة في المملكة العربية السعودية» للسنوات المنتهية في ٣١ ديسمبر ٢٠١٨م و٢٠١٩م و٢٠٢٠م وفترة التسعة أشهر المنتهية في ٣٠ سبتمبر ٢٠٢٠م و٢٠٢١م.

كما لا تملك شركة العظم والسديري وآل الشيخ وشركاؤهم (محاسبون ومراجعون قانونيون) ولا شركة الخراشي وشركاه (محاسبون ومراجعون قانونيون) ولا أي من شركاتها التابعة أي حصة أو مصلحة من أي نوع في الشركة وتم إعطاء الموافقة الكتابية بدون تراجع فيما يتعلق بنشر اسمهم وشعارهم وإفادتهم في نشرة الإصدار هذه كمراجعين حسابات للشركة للفترات المذكورة سابقاً.

تضمنت القوائم المالية المراجعة للسنة المالية المنتهية في ٣١ ديسمبر ٢٠٢٠م رأي متحفظ للمراجع القانوني وتم الإفصاح عنها في هذا القسم.

وتنبه أنه قد يشتمل هذا الجزء على بيانات ذات طبيعة مستقبلية استناداً إلى خطط الإدارة وتوقعاتها الحالية فيما يتعلق بنمو الأرباح ونتائج العمليات والأوضاع المالية وبناءً على ذلك فهي تحتوي على مخاطر وتوقعات غير مؤكدة قد تؤدي إلى اختلاف جوهري عن النتائج الفعلية للشركة وذلك نتيجة لعوامل وأحداث متعددة بما في ذلك العوامل التي تمت مناقشتها في هذا القسم من نشرة الإصدار أو في أماكن أخرى منها كما ذكر في القسم رقم (٢) تحت عنوان «عوامل المخاطرة».

تم عرض جميع المعلومات المالية في هذا القسم بالريال السعودي مالم ينص على خلاف ذلك. وتم تقريب المبالغ والنسب المئوية إلى أقرب عدد عشري، وعليه فإنه في حال تم جمع الأرقام الواردة في الجداول، قد لا يتوافق مجموعها مع المجاميع المذكورة في تلك الجداول أو مع القوائم المالية للشركة.

٢-٥ إقرار أعضاء مجلس الإدارة بشأن القوائم المالية

يقر أعضاء مجلس الإدارة بما يلي:

١. أن المعلومات المالية الواردة في هذه القسم قد تم استخراجها دون تعديلات جوهرية وعرضها بصيغة تتسق مع القوائم المالية المراجعة للسنوات المالية المنتهية في ٣١ ديسمبر ٢٠١٨م و٢٠١٩م و٢٠٢٠م بالإضافة إلى القوائم المالية المفحوصة لفترة التسعة أشهر المنتهية في ٣٠ سبتمبر ٢٠٢٠م و٢٠٢١م والإيضاحات المرفقة بهم، وأنها تشمل على معلومات مالية مقدمة على أساس موحد في شكل يتفق مع القوائم المالية والتي قد تم إعدادها من قبل الشركة وفقاً للمعايير الدولية للتقرير المالي المعتمدة في المملكة العربية السعودية من قبل الهيئة السعودية للمراجعين والمحاسبين.
٢. أن الشركة تكبدت خسائر خلال السنوات الثلاث الماضية، وباستثناء ما تم الإفصاح عنه في هذا القسم والقسم (٢) «عوامل المخاطرة» من هذه النشرة فيما يتعلق بالخسائر المتراكمة، لم يكن هناك أي تغيير سلبي جوهري في الوضع المالي والتجاري للشركة خلال السنوات المالية الثلاث السابقة مباشرة لتاريخ تقديم طلب إصدار أسهم حقوق أولوية إضافة إلى نهاية الفترة التي يشملها تقرير المحاسب القانوني حتى اعتماد نشرة الإصدار. ويؤكد أعضاء مجلس الإدارة بأن كل الحقائق الجوهرية المتعلقة بالشركة وأدائها

- المالي تم الإفصاح عنها في هذه النشرة، وأنه لا توجد أي معلومات أو مستندات أو حقائق أخرى لو تم إغفال ذكرها ستصبح البيانات الواردة في هذه النشرة بيانات مضللة.
٣. أنه ليس لدى الشركة أي ممتلكات بما في ذلك أوراق مالية تعاقدية أو غيرها من الأصول التي تكون قيمتها عرضة للتقلبات أو يصعب التأكد من قيمتها مما يؤثر بشكل كبير في تقييم الموقف المالي باستثناء ما تم الإفصاح عنه في هذا القسم.
٤. لم يتم منح أي عمولات أو خصومات أو أتعاب وساطة أو عوض غير نقدي من قبل الشركة لأي من أعضاء مجلس الإدارة، أو كبار التنفيذيين، أو القائمين بعرض أو طرح الأوراق المالية أو الخبراء خلال السنوات الثلاث السابقة مباشرة لتاريخ تقديم طلب إصدار أسهم حقوق أولوية.
٥. أنه لا يوجد لدى الشركة أي قروض أو مديونيات أخرى بما في ذلك السحب على المكشوف من الحسابات المصرفية، كما يقر بعدم وجود أي التزامات ضمان (بما في ذلك الضمان الشخصي أو غير المشمولة بضمان شخصي أو المضمونة برهن أو غير المضمونة برهن) أو التزامات تحت القبول أو ائتمان القبول أو التزامات الشراء التأجيري باستثناء ما تم الإفصاح عنه في هذا القسم والفقرة الفرعية (٩-٥-٦) «القروض والتسهيلات الائتمانية» من القسم (٩) «المعلومات القانونية» من هذه النشرة.
٦. أنه - على حد علمهم - لا توجد أي رهونات أو حقوق أو أي أعباء أو تكاليف على ممتلكات الشركة كما في تاريخ هذه النشرة باستثناء ما تم الإفصاح عنه في هذا القسم (٢) «عوامل المخاطرة» من هذه النشرة.
٧. أن ليس لديهم معلومات عن أي عوامل موسمية أو دورات اقتصادية متعلقة بالنشاط قد يكون لها تأثير في الأعمال والوضع المالي للشركة باستثناء ما تم الإفصاح عنه في القسم رقم (٢) «عوامل المخاطرة» من هذه النشرة.
٨. أنه لا يوجد لدى الشركة أي التزامات محتملة أو ضمانات أو أي أصول ثابتة مهمة مزعم على شرائها أو إستجارتها بخلاف ما تم الإفصاح عنه في هذا القسم والقسم (٦) «استخدام متحصلات الطرح والمشاريع المستقبلية» من هذه النشرة.
٩. أن رأس مال الشركة لا يخضع لحق الخيار.
١٠. أن الشركة ليس لديها معلومات عن أي سياسات حكومية أو اقتصادية أو مالية أو نقدية أو سياسية أو أي عوامل أخرى أثرت أو يمكن أن تؤثر بشكل جوهري (مباشر أو غير مباشر) على عمليات الشركة باستثناء ما تم الإفصاح عنه في القسم (٢) «عوامل المخاطرة» من هذه النشرة.

٣-٥ الرأي المتحفظ للمراجع القانوني عن القوائم المالية

أساس الرأي المتحفظ للسنة المالية ٢٠٢٠م

لم يتمكن المراجع القانوني من الوصول إلى قناعة كافية حول صحة الأسس والافتراضات المستخدمة في تقييم الممتلكات والآلات والمعدات كما في ٣١ ديسمبر ٢٠٢٠م والبالغ قيمتهما الدفترية ٩٥,٥ مليون ريال سعودي، كما لم يتمكن من خلال الإجراءات البديلة الوصول إلى قناعة حول عدم تدني قيمة الممتلكات والآلات والمعدات كما في ٣١ ديسمبر ٢٠٢٠م، ونتيجة لذلك لم يتمكن من تحديد ما إذا كان من الضروري إجراء أي تسويات تتعلق برصيد الممتلكات والآلات والمعدات بقائمة المركز المالي، والبنود التي تشكل قوائم الدخل الشامل والتغيرات في حقوق المساهمين والتدفقات النقدية.

لفت انتباه لفترة التسعة أشهر المنتهية ٣٠ سبتمبر ٢٠٢١م

حققت الشركة خسائر متراكمة بلغت ١٧,٧ مليون ريال سعودي كما في ٣٠ سبتمبر ٢٠٢١م، كما تجاوزت المطلوبات المتداولة للشركة موجوداتها المتداولة بمبلغ ٨,٦ مليون ريال سعودي في ذات التاريخ، وتشير هذه الظروف الى وجود حالة عدم تأكد جوهري، قد يلقي شكا كبيرا بشأن قدرة الشركة على البقاء كمنشأة مستمرة، ولم يتم تعديل استنتاج المراجع القانوني فيما يتعلق بهذا الأمر.

٤-٥ السياسات المحاسبية الهامة

فيما يلي ملخص لأهم السياسات المحاسبية المتبعة من قبل الشركة:

المعايير الجديدة والتعديلات على المعايير والتفسيرات

لا يوجد معايير جديدة تم إصدارها ومع ذلك فإن عدداً من التعديلات على المعايير سارية اعتباراً من ١ يناير ٢٠٢٠م والموضحة أدناه ولكن ليس لها أثر جوهري على القوائم المالية للشركة.

فيما يلي بيان بالمعايير الجديدة والتعديلات على المعايير المطبقة للسنوات التي بدأت في أو بعد ١ يناير ٢٠٢٠م:

تعديلات على المعيار الدولي للتقرير المالي رقم (٣) - تعريف النشاط التجاري

يراجع هذا التعديل تعريف النشاط التجاري. وفقاً للردود التي تلقاها مجلس معايير المحاسبة الدولية، يُعتقد أن تطبيق التوجيه الحالي معقد جداً، ويؤدي إلى عدد كبير جداً من المعاملات المؤهلة لتكوين دمج الأعمال.

تعديلات على معيار المحاسبة الدولي رقم (١) ومعيار المحاسبة الدولي رقم (٨) بشأن تعريف الجوهري

هذه التعديلات على معيار المحاسبة الدولي رقم (١) «عرض القوائم المالية»، ومعيار المحاسبة الدولي رقم (٨)، «السياسات المحاسبية والتغيرات في التقديرات والأخطاء المحاسبية» والتعديلات اللاحقة على المعايير الدولية للتقرير المالي الأخرى:

١. استخدام تعريف ثابت للجوهري في جميع المعايير الدولية للتقرير المالي والإطار المفاهيمي للتقرير المالي؛

٢. توضيح شرح تعريف الجوهري؛

٣. إدراج بعض الإرشادات في معيار المحاسبة الدولي رقم (١) حول المعلومات الغير جوهريّة.

تعديلات على المعيار الدولي للتقرير المالي رقم (٩)، ومعيار المحاسبة الدولي رقم (٣٩)، والمعيار الدولي للتقرير المالي رقم (٧) إصلاح

مؤشر سعر الفائدة

توفر هذه التعديلات بعض الإعفاءات فيما يتعلق بالإصلاح لسعر الفائدة القياسي. تتعلق الإعفاءات بمحاسبة التحوط ولها تأثير على أن إصلاح سعر الفائدة السائد بين البنوك لا ينبغي عمومًا أن يتسبب في إنهاء محاسبة التحوط. ومع ذلك، ينبغي الاستمرار في تسجيل أي تحوط غير فعال في قائمة الربح أو الخسارة.

تعديلات على المعيار الدولي للتقرير المالي رقم (١٦) «عقود الإيجار» استجابة لتأثيرات كوفيد-١٩ على المستأجرين

اعتباراً من ١ يونيو ٢٠٢٠م، تم تعديل المعيار الدولي للتقرير المالي رقم ١٦ لتوفير وسيلة عملية للمستأجرين الذين يحسبون امتيازات الإيجار التي تنشأ كنتيجة مباشرة لوباء كوفيد-١٩ فقط في حال استيفاء جميع الشروط الآتية:

- أن يؤدي التغيير في دفعات الإيجار إلى عوض مُعدّل لعقد الإيجار يماثل إلى حد كبير عوض عقد الإيجار قبل التغيير مباشرة، أو أقل منه؛
- أن يؤثر أي تخفيض في دفعات الإيجار فقط على الدفعات المستحقة، ابتداءً، في أو قبل ٣٠ سبتمبر ٢٠٢١، و
- لا يكون هناك أي تغيير جوهري في الشروط والأحكام الأخرى لعقد الإيجار.

قد يتم احتساب امتيازات الإيجار التي تستوفي هذه المعايير وفقاً للشروط العملية، مما يعني أن المستأجر لا يحتاج إلى تقييم ما إذا كان امتياز الإيجار يستوفي تعريف تعديل الإيجار. يطبق المستأجرون متطلبات أخرى في المعيار الدولي للتقارير المالية ١٦ في حساب الامتياز.

المعايير الصادرة التي لم يتم تطبيقها بعد

فيما يلي بيان بالمعايير الجديدة والتعديلات على المعايير المطبقة للسنوات التي تبدأ في أو بعد ١ يناير ٢٠٢١م مع السماح بالتطبيق المبكر ولكن لم تقم الشركة بتطبيقها عند إعداد هذه القوائم المالية.

تعديلات على معيار المحاسبة الدولي رقم ١، «عرض القوائم المالية» على تصنيف المطلوبات

توضح هذه التعديلات ضيقة النطاق على معيار المحاسبة الدولي رقم ١، «عرض القوائم المالية»، على أن المطلوبات يتم تصنيفها على أنها متداولة أو غير متداولة، اعتماداً على الحقوق الموجودة في نهاية فترة التقرير. لا يتأثر التصنيف بتوقعات المنشأة أو بالأحداث بعد تاريخ التقرير (على سبيل المثال، استلام تنازل أو إخلال بتعهد). يوضح التعديل أيضاً ما يعنيه معيار المحاسبة الدولي رقم ١ عندما يشير إلى «تسوية» التزام.

تعديلات على المعيار الدولي للتقرير المالي رقم ٣ ومعايير المحاسبة الدولية رقم ١٦ و٣٧

- المعيار الدولي للتقرير المالي رقم ٣ «اندماج الأعمال» تحديث لإشارة في المعيار الدولي للتقرير المالي رقم ٣ للإطار المفاهيمي للتقارير المالية دون تغيير المتطلبات المحاسبية لإندماج الأعمال.
- حظر معيار المحاسبة الدولي رقم ١٦، «الممتلكات والألات والمعدات» على الشركة أن تخصم من تكلفة الممتلكات والألات والمعدات المبالغ المستلمة من بيع العناصر المنتجة أثناء تحضير الشركة للأصل للإستخدام المقصود منه. بدلاً من ذلك، سوف تعترف الشركة بعائدات المبيعات هذه والتكاليف ذات الصلة في قائمة الربح أو الخسارة.

- يحدد المعيار المحاسبي الدولي رقم ٣٧، «المخصصات والمطلوبات والموجودات المحتملة» التكاليف التي تتضمنها الشركة عند تقييم ما إذا كان العقد سيتسبب في خسارة.

التعديلات السنوية للمعايير الدولية للتقرير المالي (دورة ٢٠١٨م - ٢٠٢٠م)

هذه التعديلات هي سارية المفعول في أو بعد ١ يناير ٢٠٢١م.

- المعيار الدولي للتقرير المالي رقم ٩، «الأدوات المالية» يوضح الرسوم التي تتضمنها الشركة عند إجراء «اختبار ١٠٪» من أجل تقييم ما إذا كان سيتم إلغاء الاعتراف بمطلوب مالي
- المعيار الدولي للتقرير المالي رقم ١٦، «عقود الإيجار»، إزالة احتمال حدوث التباس فيما يتعلق بحوافز الإيجار من خلال تعديل المثال التوضيحي ١٣ المصاحب للمعيار الدولي للتقرير المالي رقم ١٦.

تصنيف المتداول مقابل غير المتداول

تقوم الشركة بإظهار الموجودات والمطلوبات في قائمة المركز المالي على أساس متداول / غير متداول. تعتبر الموجودات متداولة وذلك:

- عندما يتوقع تحققها أو ينوي بيعها أو استنفادها خلال دورة العمليات العادية.
- في حالة اقتناؤها بشكل أساسي لأغراض المتاجرة.
- عندما يتوقع تحققها خلال اثني عشر شهراً بعد السنة المالية، أو
- عندما تكون نقدية وشبه نقدية ما لم تكن هناك قيود على استبدالها أو استخدامها لسداد أية مطلوبات لمدة لا تقل عن اثني عشر شهراً بعد السنة المالية.

تصنف كافة الموجودات الأخرى كـ «غير متداولة».

تعتبر كافة المطلوبات متداولة وذلك:

- عندما يتوقع سدادها خلال دورة العمليات العادية
- في حالة اقتناؤها بشكل أساسي لأغراض المتاجرة.
- عندما تستحق السداد خلال اثني عشر شهراً بعد السنة المالية، أو
- عند عدم وجود حق غير مشروط لتأجيل سداد المطلوبات لمدة لا تقل عن اثني عشر شهراً بعد السنة المالية.

تصنف كافة المطلوبات الأخرى كـ «غير متداولة».

تصنف موجودات ومطلوبات الضريبة المؤجلة كموجودات ومطلوبات غير متداولة.

ممتلكات وآلات ومعدات

▪ الاعتراف والقياس

تظهر بنود الممتلكات والآلات والمعدات بالكلفة بعد تنزيل الاستهلاك المتراكم وخسائر التدنّي المتراكمة. تتضمن الكلفة المصاريف المرتبطة مباشرة باقتناء الممتلكات، الآلات والمعدات. عندما يختلف العمر الإنتاجي لبنود الممتلكات والآلات والمعدات فيتم المحاسبة عنها كبنود منفصلة. يتم تحديد المكاسب والخسائر الناتجة عن استبعاد بنود من الممتلكات والآلات والمعدات بمقارنة المقبوضات من الاستبعاد مع القيمة المدرجة لتلك البنود وتسجل بالصافي في قائمة الربح أو الخسارة.

▪ التكاليف اللاحقة

تسجل كلفة الجزء المستبدل لبند من بنود الممتلكات والآلات والمعدات ضمن القيمة المدرجة لذلك البند إذا كان من المحتمل تدفق منافع اقتصادية مستقبلية للشركة تكمن في ذلك الجزء إضافة إلى إمكانية قياس كلفة ذلك الجزء بشكل موثوق، ويتم شطب القيمة المدرجة للجزء القديم المستبدل.

تسجل التكاليف والمصاريف اليومية التي تتحملها الشركة على صيانة وتشغيل الممتلكات والآلات والمعدات في قائمة الربح أو الخسارة عند تكبدها .

■ الاستهلاك

يتم الاعتراف بمصروف الاستهلاك في قائمة الأرباح أو الخسائر بطريقة القسط الثابت على مدى العمر الإنتاجي المقدر لكل بند من بنود الممتلكات، الآلات والمعدات. يتم استهلاك الأصول المؤجرة على مدة الإيجار أو على الأعمار الإنتاجية للأصول أيهما أقل. إن نسب الاستهلاك السنوية المقدرة للممتلكات والآلات والمعدات خلال السنة الحالية هي نفسها للسنة السابقة وتفاصيلها كما يلي:

الجدول رقم (١٧): نسب الاستهلاك السنوية المقدرة للممتلكات والآلات والمعدات:

النسبة	الأصل
٢,٥ - ٥%	آلات ومعدات
٣ - ١٥%	مباني
٥ - ١٥%	عدد وأدوات
٥%	آبار ارتوازية
٢,٥ - ١٥%	أثاث ومفروشات
١٥%	أجهزة تكييف
٢٥%	سيارات
١٠%	تجهيزات وتركيبات

المصدر: القوائم المالية المراجعة للسنوات المالية المنتهية في ٣١ ديسمبر ٢٠١٨م و٢٠١٩م و٢٠٢٠م.

الاستثمارات العقارية

الاستثمار العقاري هو عقار يتم اقتناؤه إما لكسب إيرادات من التأجير أو للزيادة في قيمته أو كلاهما ولكن ليس بهدف بيعه من خلال نشاطات الشركة الاعتيادية، ولا يستخدم في الإنتاج أو توريد البضائع أو الخدمات أو لأغراض إدارية. يتم إظهار الاستثمارات العقارية بالتكلفة.

أصول غير ملموسة

يتم قياس الأصول غير الملموسة ما عدا الشهرة بالتكلفة ناقصاً الإطفاء المتراكم والخسائر المتراكمة للانخفاض في القيمة، إن وجدت. يتم إطفاء الأصول غير الملموسة على أساس القسط الثابت على مدى العمر الاقتصادي ٧ سنوات.

يتم رسملة النفقات اللاحقة فقط عندما يكون من المحتمل تدفق المنافع الاقتصادية المستقبلية المرتبطة بالنفقات إلى الشركة، ويمكن قياس النفقات بشكل موثوق.

يتم مراجعة القيم المتبقية للأصول غير الملموسة وأعمارها الإنتاجية ومؤشرات الانخفاض في القيمة في نهاية كل سنة مالية وتعديل بأثر مستقبلي، عند الضرورة.

الذمم المدينة

يتم تسجيل الذمم المدينة مبدئياً بالقيمة السوقية ويتم قياسها لاحقاً بالتكلفة المطلقة مستخدماً طريقة الفائدة الفعلية ناقص مخصص الانخفاض في قيمة الموجودات المالية لانخفاض الأدوات المالية.

مخزون

يقيد المخزون بالتكلفة أو صافي القيمة القابلة للتحقق، أيهما أقل. تحدد التكلفة على أساس المتوسط المرجح. تشمل التكلفة على كافة تكاليف التصنيع المباشرة على أساس المستوى العادي من النشاط بالإضافة إلى تكاليف النقل والمناولة. يتكون صافي القيمة القابلة للتحقق من سعر البيع التقديري ناقصا تكاليف التصنيع الإضافية حتى الاكتمال، وحصة ملائمة من مصاريف البيع والتوزيع. يجنب مخصص عند الضرورة، مقابل أي مخزون بطيء الحركة. يتم اثبات تكلفة المخزون كمصروف.

النقد وما في حكمه

يتكون النقد وما في حكمه من الأرصدة لدى البنوك والنقد في الصندوق والودائع قصيرة الأجل التي لها تاريخ استحقاق لثلاثة أشهر أو أقل (إن وجدت).

مخصص مكافأة نهاية الخدمة

الالتزامات قصيرة الأجل

هي الالتزامات المتعلقة بالأجور والرواتب وأي مزايا قصيرة الأجل والتي من المتوقع أن يتم تسويتها بالكامل خلال ١٢ شهراً بعد نهاية السنة المالية في مقابل قيام الموظفين بتقديم خدماتهم ويتم قياسها بالمبالغ المتوقعة دفعها عند سداد الالتزامات. ويتم عرضها كالتزامات استحقاقات العاملين في قائمة المركز المالي.

منافع الموظفين بعد انتهاء الخدمة

تعريف اشتراكات العاملين

هي مساهمة الشركة في خطط الاشتراكات التقاعدية ويتم تسجيلها كمصروفات عندما يقدم الموظفون الخدمة التي تتيح لهم قيمة الاشتراكات.

استحقاقات التقاعد في نموذج المؤسسة العامة للتأمينات الاجتماعية هي خطة مساهمة محددة. لا يوجد لدى الشركة أي التزام، باستثناء المساهمات المستحقة للمؤسسة العامة للتأمينات الاجتماعية. تعترف الشركة بالمساهمات المستحقة الدفع للمؤسسة العامة للتأمينات الاجتماعية كمصروف عندما يقوم الموظف بتقديم الخدمة ذات الصلة.

تعريف منافع الموظفين

يتم تحديد تكلفة تقديم المنافع بموجب خطط المنافع باستخدام طريقة الوحدات المكتسبة المتوقعة. يتم الاعتراف بإعادة القياس، التي تتضمن الأرباح والخسائر الاكتوارية، مباشرة في قائمة المركز المالي مع قيد الفرق مدين أو دائن مقابل الأرباح المحتفظ بها من خلال الدخل الشامل الآخر في السنة التي حدثت فيها. ولا تتم إعادة تصنيف إعادة القياس إلى قائمة الربح أو الخسارة في الفترات اللاحقة.

يجب أن يكون معدل خصم التدفقات النقدية المستقبلية الخارجة المقدر على أساس العائد على سندات الشركة لنفس المدة والعملية بما يتفق مع الالتزامات. وفي حالة عدم وضوح أسعار سوق سندات الشركة بالعملية قيد التقييم، يتم استخدام العائد على السندات الحكومية.

يتم الاعتراف بتكاليف الخدمة السابقة في قائمة الأرباح أو الخسائر في وقت سابق من تاريخ تعديل الخطة أو تقليصها والتاريخ الذي تقوم فيه الشركة بتسجيل تكاليف إعادة الهيكلة ذات الصلة. ويتم احتساب صافي الفائدة بتطبيق معدل الخصم على صافي مطلوبات المنافع المحددة. تعترف الشركة بالتغيرات التالية في صافي التزام المنافع المحددة ضمن «تكلفة المبيعات» و«المصروفات العمومية والإدارية» في قائمة الربح أو الخسارة.

الذمم الدائنة

يتم إثبات الالتزامات لقاء المبالغ الواجب دفعها في المستقبل عن البضاعة أو الخدمات المستلمة، سواءاً قدمت أم لم تقدم بها فواتير من قبل الموردين.

المخصصات

يتم الاعتراف بالمخصصات عندما يكون على الشركة التزامات (قانونية أو تعاقدية) بتاريخ قائمة المركز المالي ناشئة عن أحداث سابقة وأن تسديد الالتزامات محتمل أن ينشأ عنه تدفق خارج لمنافع اقتصادية ويمكن قياس قيمتها بشكل يعتمد عليه. يتم تحديد المخصصات عن طريق خصم التدفقات النقدية المستقبلية المتوقعة بمعدل يعكس تقييمات السوق الحالية للقيمة الزمنية للنقود والمخاطر المحددة لذلك الالتزام.

زكاة تقديرية

يجنب مخصص للزكاة وفقاً لأنظمة الهيئة العامة للزكاة والدخل في المملكة العربية السعودية، ويحمل المخصص على قائمة الربح أو الخسارة. ويتم إجراء تسويات للفروقات، إن وجدت، الناتجة عن إجراء الربوط النهائية خلال السنة التي يتم فيها إصدار مثل هذه الربوط. يتم احتساب الزكاة على أساس الاستحقاق وتحتسب على أساس صافي الدخل المعدل لأغراض الزكاة خلال العام أو على أساس الزكاة المحسوبة بناء على القوانين. ويتم تسوية أية فروقات في المخصص الذي تم الاعتراف به سابقاً عندما يتم الحصول على الموافقة النهائية من قبل هيئة العامة للزكاة والدخل.

معاملات أطراف ذات علاقة

الطرف ذو العلاقة

الطرف ذو العلاقة هو الشخص أو الكيان المرتبط بالشركة التي تعد قوائمها المالية.

- إذا كان الشخص أو أحد أعضاء أفراد أسرته وثيق الصلة بالشركة التي تعد قوائمها المالية:

١. لديه سيطرة أو سيطرة مشتركة على الشركة التي تعد قوائمها المالية؛
٢. له تأثير جوهري على الشركة التي تعد قوائمها المالية. أو
٣. هو عضو في الإدارة العليا للشركة التي تعد قوائمها المالية أو الشركة الأم للشركة التي تعد قوائمها المالية.

- إذا كانت المنشأة مرتبطة بالشركة التي تعد قوائمها المالية في حال تحققت أي من الشروط التالية:

١. ان المنشأة والشركة التي تعد قوائمها المالية هما أعضاء في نفس المجموعة (مما يعني أن كل من الشركة الأم والشركات التابعة والزميلة لها صلة بالأخرى).
٢. أحد الشركتين هو شركة زميلة أو مشروع مشترك للشركة الأخرى (أو شركة زميلة أو مشروع مشترك لعضو في مجموعة تكون الشركة الأخرى عضواً فيها).
٣. كلا الشركتين هما مشروعان مشتركان لنفس الطرف الثالث.
٤. إحدى الشركتين هي مشروع مشترك لشركة ثالثة والشركة الأخرى هي شركة زميلة للشركة الثالثة.
٥. الشركة هو خطة منافع ما بعد التوظيف لفائدة موظفي أي من الشركات التي تعد تقاريرها المالية أو شركة ذي صلة بالشركة التي تعد قوائمها المالية. وإذا كانت الشركة التي تعد قوائمها المالية هي نفسها التي تعد تلك الخطط، فإن كفلاء العمل الراعيين لهم صلة أيضاً بالشركة التي تعد قوائمها المالية.
٦. تسيطر الشركة أو يسيطر عليها بصورة مشتركة من قبل شخص محدد (إذا كان الشخص أو أحد أعضاء أفراد أسرته وثيق الصلة بالشركة).
٧. يكون للشخص المحدد في فقرة (إذا كان الشخص أو أحد أعضاء أفراد أسرته وثيق الصلة بالشركة) له تأثير جوهري على الشركة أو يكون عضواً في الإدارة العليا في الشركة أو الشركة الأم.
٨. تقدم الشركة أو أي عضو في مجموعة منها جزءاً من خدمات موظفي الإدارة العليا للشركة التي تعد قوائمها المالية أو إلى الشركة الأم للشركة التي تعد قوائمها المالية.

الاعتراف بالإيراد

يتم قياس الإيرادات على أساس المبلغ المحدد في العقد مع العميل ويستثنى المبلغ الذي يتم جمعه نيابة عن أطراف ثالثة. تعترف الشركة بالإيرادات عندما تنقل السيطرة على منتج أو خدمة إلى عميل. ويتم تطبيق المبادئ في المعيار الدولي للتقارير المالية رقم ١٥ باستخدام الخطوات الخمس التالية:

الخطوة الأولى: تحاسب الشركة العقد مع العميل في الحالات التالية:

- أطراف العقد قد اتفقت على العقد وأن تكون ملتزمة بأداء التزاماتها.
- بإمكان الشركة تحديد حقوق كل طرف فيما يتعلق بالسلع أو الخدمات التي سيتم تحويلها.
- بإمكان الشركة تحديد شروط السداد مقابل السلع أو الخدمات التي سيتم تحويلها.
- للعقد مضمون تجاري.
- من المتوقع الحصول على العوض.

الخطوة الثانية: تحدد الشركة جميع السلع أو الخدمات المتعهد بها في العقد مع العميل ويجب عليها تحديد ما إذا كان سيتم احتساب كل سلعة أو خدمة كالتزام أداء منفصل.

تعتبر السلعة أو الخدمة متميزة ويتم فصلها عن الالتزامات الأخرى في العقد إذا كان كلاهما:

- يستطيع العميل الانتفاع من سلعة أو خدمة في حد ذاتها أو الانتفاع من السلعة أو الخدمة إلى جانب موارد أخرى متاحة فوراً.
- أن السلعة أو الخدمة لا تعتمد بدرجة عالية أو لا ترتبط بدرجة عالية مع سلع أو خدمات أخرى متعهد بها في العقد.

الخطوة الثالثة: تحدد الشركة قيمة المعاملة وهو مبلغ العوض الذي تتوقع الشركة أن يكون لها حق فيه مقابل تحويل السلع أو الخدمات المتعهد بها إلى عميل.

الخطوة الرابعة: تخصص الشركة سعر المعاملة على كل التزام أداء بمبلغ يصف مبلغ العوض / المقابل الذي تتوقع الشركة أن يكون لها حق فيه مقابل تحويل السلع أو الخدمات المتعهد بها إلى العميل.

الخطوة الخامسة: يتم الاعتراف بالإيرادات عندما تتم نقل السيطرة على السلع أو الخدمات إلى العميل. تحصل عملية نقل السلع أو الخدمات عندما يملك العميل السيطرة على تلك السلع أو الخدمات المحولة له. يحصل العميل على السيطرة على السلع أو الخدمات إذا كانت لديه القدرة على الاستخدام المباشر واستحقاق الفائدة من السلعة أو الخدمة.

في فترة المقارنة، يتم إثبات الإيراد إلى الحد الذي يكون فيه من المحتمل تدفق المنافع الاقتصادية إلى الشركة من الممكن قياس الإيرادات بشكل موثوق، بغض النظر عن تاريخ استلام الدفعة.

يتم قياس الإيرادات بالقيمة العادلة لمبلغ العوض أو المبالغ المستحقة، مع مراعاة شروط الدفع المحددة تعاقدياً واستبعاد الضرائب أو الرسوم. استنتجت الشركة على أنها المصدر الرئيسي في جميع الترتيبات المتعلقة بإيراداتها بمعنى أن المنشأة هي المسؤول الرئيسي عن الوفاء بالعقد وتحمل المخاطر عن المخزون ولها القدرة على تحديد الأسعار.

أحكام وتقديرات محاسبية هامة للإيرادات

ما يلي هو وصف السياسات المحاسبية والأحكام الهامة للأنشطة الرئيسية التي تحقق منها الشركة إيراداتها:

■ بيع المنتجات

يتم إثبات الإيرادات عندما يتم نقل السيطرة على تلك المنتجات أو الخدمات، ويتم ذلك عندما يتم تسليم المنتجات أو الخدمات إلى العميل. يحدث التسليم عندما يتم شحن المنتجات إلى الموقع المحدد، وقد تم نقل مخاطر الإهلاك والخسارة إلى العميل. في هذه العقود، تكون الشركة مسؤولة بشكل أساسي عن الوفاء بالالتزام نحو تقديم المنتجات الغذائية والمنتجات الأخرى المحددة. تتحمل الشركة مخاطر المخزون قبل أن يتم نقل المنتجات الغذائية إلى العملاء. بالإضافة إلى ذلك، لدى الشركة سلطة تقديرية في

تحديد أسعار المنتجات الغذائية المحددة. كما أن الشركة تتحمل مخاطر الائتمان على هذه المعاملات حيث أنها ملتزمة بالدفع للمورد حتى لو تخلف العميل عن السداد.

■ خصومات على حجم المبيعات

يتم الاعتراف بالإيراد غالبًا مع خصومات على حجم المبيعات على مدار ١٢ شهرًا. يتم إثبات الإيرادات من هذه المبيعات على أساس السعر المحدد في العقد، بعد حسم الخصومات المقدرة.

يتم استخدام نسبة الخصم المتعاقد عليها والخبرة المتراكمة لتحديد حجم تلك الخصومات، ويتم الاعتراف بالإيراد فقط إلى الحد الذي يكون فيه من المحتمل جدًا ألا يحدث العكس. يتم الاعتراف بالالتزام التعاقدية للخصومات المتوقعة في حجم المبالغ المستحقة الدفع للعملاء فيما يتعلق بالمبيعات التي تتم حتى نهاية الفترة المشمولة بالتقرير.

■ مرتجعات المبيعات

يتم الاعتراف بالإيراد مطروحا منه مرتجعات المبيعات. يتم استخدام الخبرة المتراكمة لتقدير حجم مرتجعات المبيعات باستخدام طريقة القيمة المتوقعة، ويتم الاعتراف بالإيراد فقط إلى الحد الذي يكون فيه من المحتمل جدًا ألا يحدث العكس. يتم الاعتراف بمرتجعات المبيعات المتوقعة في حجم المبالغ المستحقة الدفع للعملاء فيما يتعلق بالمبيعات التي تتم حتى نهاية الفترة المشمولة بالتقرير. تتمثل الإيرادات في القيمة العادلة للمقابل المستلم أو المستحق لقاء البضاعة المباعة بالصافي بعد خصم المرتجعات والخصم التجاري والحسومات. تقوم الشركة بالاعتراف بالإيراد عندما يحصل العميل على البضائع أو الإقرار بقبولها. يتم بيع المنتجات بشكل رئيسي على أساس البيع أو الإرجاع، ويتم احتساب مخصص المبيعات المرتجعة على أساس المرتجع المتوقع من المنتجات المنتهية الصلاحية أو التالف. يتم مقاصة مرتجعات البيع المتوقعة مقابل الإيرادات مع التأثير المصاحب في مخصص المبيعات.

يتم بيع البضائع بخصومات كبيرة بأثر رجعي على أساس المبيعات الإجمالية على مدى ١٢ شهرا. يتم إثبات إيرادات هذه المبيعات استنادا إلى السعر المحدد في العقد ناقص حجم الخصومات المقدرة. تستخدم الخبرة المتراكمة لتقدير وتقديم الخصومات ويتم إثبات الإيرادات إلى الحد المحتمل بشكل كبير أنه لن يكون هناك عكس جوهري. لا يوجد عنصر لمكون تمويل حالي حيث أن المبيعات تتم إما نقداً أو دين لأجل يتماشى مع ممارسة السوق.

المصاريف

تتكون المصاريف التي تتكبدها الشركة من مصاريف بيعية وتسويقية ومصاريف إدارية وعمومية ومصاريف التشغيل. ويتم تحميل تكاليف الإنتاج بكامل تكلفة المواد والعمالة المباشرة والتكاليف الصناعية غير المباشرة. ويتم تصنيف المصاريف الناتجة من مجهودات الشركة المتعلقة في عمليات تسويق وبيع وتوزيع المنتجات التامة الصنع في بند مستقل تحت مسمى مصاريف البيعية والتسويقية. ويتم تصنيف المصاريف المباشرة وغير المباشرة الأخرى المتعلقة بالإدارة والتي لا تتعلق بوظيفة الإنتاج أو وظيفة البيع والتسويق كمصاريف إدارية وعمومية. ويتم توزيع المصاريف المشتركة إذا دعت الحاجة لذلك بين المصاريف الإدارية والعمومية والمصاريف البيعية والتسويقية ومصاريف التشغيل على أساس ثابت. ويتم تطبيق مبدأ الاستحقاق في تحميل الفترة المالية بالمصاريف الإدارية والعمومية والمصاريف البيعية والتسويقية.

الأدوات المالية

تعترف الشركة بالأصول المالية أو الالتزامات المالية في قائمة المركز المالي عندما تصبح طرفاً في الأحكام التعاقدية للأداء. يجب على الشركة عند الاعتراف الأولي، أن تقيس الأصل المالي أو الالتزام المالي بقيمته العادلة زائداً أو مطروحا منه، تكاليف المعاملة التي يمكن عزوها - بشكل مباشر - إلى اقتناء أو إصدار الأصل المالي أو الالتزام المالي. باستثناء أصل مالي أو التزام مالي بالقيمة العادلة من خلال الربح أو الخسارة.

يقدم المعيار الدولي للتقارير المالية رقم ٩ المتطلبات الجديدة للتصنيف والقياس للأصول المالية. يتطلب المعيار الدولي لإعداد التقارير المالية رقم ٩ تصنيف جميع الأصول المالية وقياسها لاحقا بالتكلفة المستفدة أو القيمة العادلة. يعتمد التصنيف على نموذج العمل لإدارة الأصول المالية وخصائص التدفقات النقدية التعاقدية للموجودات المالية، والتي يتم تحديدها في وقت الاعتراف الأولي. يتم تصنيف

الأصول المالية في الفئات المحددة التالية بموجب المعيار الدولي لإعداد التقارير المالية رقم ٩:

- أدوات دين بالتكلفة المستفزة
- أدوات دين بالقيمة العادلة من خلال بنود الدخل الشامل الآخر (مع إعادة التويب الى قائمة الربح أو الخسارة) أو
- أدوات ملكية بالقيمة العادلة من خلال بنود الدخل الشامل الآخر (مع عدم إعادة التويب الى قائمة الربح أو الخسارة) أو
- بالقيمة العادلة من خلال الربح أو الخسارة.

■ الأصول المالية المصنفة كتكلفة مستفزة

يتم قياس الأصل المالي بالتكلفة المستفزة ناقصاً خسائر الانخفاض في القيمة إذا تم استيفاء كل من الشرطين التاليين (باستثناء استثمارات الدين التي تم تعيينها كمدرجة بالقيمة العادلة من خلال الربح أو الخسارة عند الاعتراف الأولي):

١. يحتفظ بالأصل المالي ضمن نموذج اعمال هدفه هو الاحتفاظ بالأصول المالية لتحصيل التدفقات النقدية التعاقدية.
٢. الشروط التعاقدية للأصل المالي تنشأ تدفقات نقدية في تواريخ محددة لمدفوعات الأصل والفائدة على المبلغ الأصلي.

إذا لم يستوف أحد الأصول المالية هذين الشرطين، فإنه يتم قياسها بالقيمة العادلة. تقوم الشركة بإجراء تقييم لنموذج الأعمال على مستوى الشركة حيث يعكس هذا أفضل طريقة تدار بها الأعمال وتوفير المعلومات إلى الإدارة. عند إجراء تقييم ما إذا كان الأصل محتفظ به ضمن نموذج الأعمال الذي يهدف إلى الاحتفاظ بالأصول لجمع التدفقات النقدية التعاقدية، فإن الشركة تأخذ بعين الاعتبار:

- سياسات الإدارة المعلنة وأهداف الشركة وتشغيل هذه السياسات في ممارسة؛
- المخاطر التي تؤثر على أداء نموذج الأعمال (والأصول المالية المحتفظ بها ضمن نموذج العمل)، وعلى وجه الخصوص، الطريقة التي تدار بها تلك المخاطر؛
- كيف تقوم الإدارة بتقييم أداء الشركة؛
- ما إذا كانت استراتيجية الإدارة تركز على كسب إيرادات العمولات التعاقدية؛
- درجة تكرار أي مبيعات للأصول المتوقعة؛
- السبب وراء أي مبيعات للأصول و
- ما إذا كانت الأصول التي يتم بيعها يتم الاحتفاظ بها لفترة ممتدة من الوقت بالنسبة إلى تعاقداتها النضج أو بيعها بعد فترة وجيزة من اكتسابها أو لفترة طويلة قبل الاستحقاق.

في حالة تقييم ما إذا كانت التدفقات النقدية التعاقدية هي مجرد مدفوعات لأصل الدين أو الفائدة، فستقوم الشركة بالنظر في الشروط التعاقدية للأداة. ويشمل هذا تقييم ما إذا كان الأصل المالي يحتوي على مدة تعاقدية يمكن أن تغير توقيت أو مقدار التدفقات النقدية التعاقدية بحيث لا تستوفي هذا الشرط.

يتم إثبات الدخل على أساس الفائدة الفعالة لأدوات الدين التي تم قياسها لاحقاً بالتكلفة المستفزة ويتم إثبات الفائدة في قائمة الربح أو الخسارة.

أدوات الدين التي يتم قياسها لاحقاً بالتكلفة المستفزة، تخضع لاختبار الهبوط في القيمة.

■ الأصول المالية بالقيمة العادلة من خلال الدخل الشامل الآخر مع إعادة التويب إلى قائمة الربح أو الخسارة

يتم القياس اللاحق لأدوات الدين التي تستوفي الشروط التالية في (القيمة العادلة من خلال الدخل الشامل الآخر):

- يتم الاحتفاظ بالأصول المالية ضمن نموذج أعمال والذي يتحقق الهدف منه من خلال تحصيل التدفقات النقدية التعاقدية وبيع الأصول المالية
- الشروط التعاقدية للأصل المالي تنشأ تدفقات نقدية في تواريخ محددة لمدفوعات الأصل والفائدة على المبلغ الأصلي.

بالنسبة للأدوات المالية للديون التي تم قياسها في (القيمة العادلة من خلال الدخل الشامل الآخر)، يتم إثبات دخل العمولة وخسائر الانخفاض في القيمة في قائمة الربح أو الخسارة ويتم احتسابها بنفس الطريقة كما في الأصول المالية التي يتم قياسها بالتكلفة المستفزة.

تدرج جميع التغيرات الأخرى في القيمة الدفترية لهذه الأدوات في قائمة الدخل الشامل الآخر وتتراكم تحت احتياطي إعادة تقييم الاستثمار وعندما يتم استبعاد هذه الأدوات، يتم إعادة تصنيف الأرباح أو الخسائر المتراكمة المعترف بها في قسم الدخل الشامل الآخر إلى قسم الربح أو الخسارة.

■ الأصول المالية بالقيمة العادلة من خلال الربح أو الخسارة

يتم تصنيف أدوات الاستثمار في الحقوق الملكية بالقيمة العادلة من خلال الربح أو الخسارة، إلا إذا قامت الشركة بتعيين ذلك الاستثمار على أنه محتفظ به لغير المتاجرة كما في القيمة العادلة من خلال بنود الدخل الشامل الآخر عند الاعتراف الأولي.

يتم قياس أدوات الدين التي لا تفي بالتكلفة المستنفذة لمعايير القيمة العادلة من خلال الدخل الشامل الآخر بالقيمة العادلة من خلال الربح أو الخسارة. بالإضافة إلى ذلك، يتم قياس أدوات الدين التي تستوفي معايير التكلفة المستنفذة، والتي تم تحديدها بالقيمة العادلة من خلال الربح أو الخسارة لتجنب عدم مطابقة الحسابات، بالقيمة العادلة من خلال قائمة الدخل الشامل.

يمكن تصنيف أدوات الدين بالقيمة العادلة من خلال الربح أو الخسارة عند التحقق المبدئي إذا كان هذا التصنيف يلغي أو يقلل بشكل كبير من عدم تناسق القياس أو الاعتراف الذي قد ينشأ من قياس الأصول أو المطلوبات أو الاعتراف بالمكاسب والخسائر على أساسات مختلفة. لم تقم الشركة بتحديد أي أداة دين بالقيمة العادلة من خلال الربح أو الخسارة منذ تاريخ التطبيق الأولي للمعايير الدولية للتقارير المالية رقم ٩ كما في ١ يناير ٢٠١٨م.

يتم إعادة تصنيف أدوات الدين من التكلفة المستنفذة إلى القيمة العادلة من خلال الربح أو الخسارة عندما يتم تغيير نموذج الأعمال بحيث لم يعد مستوفي معايير التكلفة المستنفذة. لا يُسمح بإعادة تصنيف أدوات الدين المحددة بالقيمة العادلة من خلال الربح أو الخسارة عند الاعتراف الأولي.

يتم قياس الأصول المالية بالقيمة العادلة في نهاية كل فترة مراجعة، مع إدراج أي أرباح أو خسائر ناتجة عن إعادة قياس في قائمة الربح أو الخسارة.

تدرج إيرادات العمولة على أدوات الدين بالقيمة العادلة في قائمة الربح أو الخسارة. يتم إثبات دخل توزيعات الأرباح على الاستثمارات في أدوات حقوق الملكية بالقيمة العادلة من خلال الربح أو الخسارة في قائمة الربح أو الخسارة عندما يتم تأسيس حق الشركة في استلام توزيعات الأرباح وفقاً للمعايير الدولية لإعداد التقارير المالية ١٥ الإيرادات من العقود مع العملاء.

■ الاستثمار في أدوات حقوق الملكية بالقيمة العادلة من خلال الدخل الشامل الآخر

عند الاعتراف الأولي، يمكن للشركة إجراء قرار لا رجعة فيه (على أساس كل أداة على حده) حيث يصنف قرار الاستثمارات في أدوات حقوق الملكية بالقيمة العادلة من خلال الدخل الشامل الآخر. لا يسمح بتصنيف هذه الاستثمارات بالقيمة العادلة من خلال الدخل الشامل الآخر إذا تم الاحتفاظ بها للمتاجرة. يتم الاحتفاظ بأصل مالي أو التزام مالي للمتاجرة في الحالات التالية:

- يتم اكتسابها أو تكبدها بشكل أساسي لغرض بيعها أو إعادة شرائها على المدى القريب؛
- عند الاعتراف المبدئي، يعد هذا جزءاً من محفظة أدوات مالية محددة يتم إدارتها معاً والتي يوجد دليل على وجود نمط حقيقي من جني الأرباح على المدى القصير. أو
- مشتق باستثناء مشتق عقد ضمان مالي أو معين وأداة تحوط فعالة.

مبدئياً يتم قياس الاستثمارات في أدوات حقوق الملكية بالقيمة العادلة من خلال الدخل الشامل الآخر بالإضافة إلى تكاليف المعاملة. بعد ذلك، يتم قياسها بالقيمة العادلة مع الاعتراف بالأرباح والخسائر الناتجة عن التغيرات في القيمة العادلة في الدخل الشامل الآخر والمتراكمة في احتياطي القيمة العادلة. لا يتم أبداً إعادة تصنيف الأرباح والخسائر على أدوات حقوق الملكية إلى قائمة الربح أو الخسارة ولا يتم إثبات أي انخفاض في قائمة الربح أو الخسارة. يتم الآن قياس الاستثمارات في أدوات حقوق الملكية الغير مدرجة والتي كانت مسجلة سابقاً بالتكلفة وفقاً لمعيار المحاسبة الدولي رقم ٣٩ بالقيمة العادلة. لن يتم إعادة تصنيف الربح أو الخسارة المتراكمة إلى قائمة الربح أو الخسارة عند بيع الاستثمارات.

يتم إثبات توزيعات الأرباح على هذه الاستثمارات في قائمة الربح أو الخسارة عندما يثبت حق الشركة في استلام توزيعات الأرباح وفقاً لمعيار المحاسبة الدولي رقم ١٨، ما لم تمثل الأرباح الموزعة بوضوح استرداد جزء من تكلفة الاستثمار.

يتضمن احتياطي القيمة العادلة التغير التراكمي الصافي في القيمة العادلة للاستثمار في حقوق الملكية المقاسة بالقيمة العادلة من خلال الدخل الشامل الآخر. عندما يتم استبعاد هذه الأدوات المالية، فإن المبلغ المتراكم في القيمة العادلة يتم تحويل الاحتياطي إلى الخسائر المتراكمة.

الانخفاض في قيمة الأصول المالية

تقوم الشركة بتحديد مخصص خسائر الائتمان المتوقعة لأدوات الدين التي يتم قياسها بالتكلفة المستنفذة أو بالقيمة العادلة للدخل الشامل الآخر، مثل عقود التأجير المدينة، والذمم المدينة التجارية، بالإضافة إلى التزامات القروض وعقود الضمان المالي. لا يتم الاعتراف بخسائر انخفاض القيمة للاستثمارات في أدوات الحقوق الملكية. يعكس مبلغ خسائر الائتمان المتوقعة التغيرات في مخاطر الائتمان منذ الاعتراف الأولي بالأداة المالية المعنية.

تطبق الشركة الطريقة أو المدخل المبسط لاحتساب الانخفاض في القيمة بالنسبة للذمم المدينة التجارية، مع الأخذ في الاعتبار الخسائر الائتمانية المتوقعة على مدى العمر في التدفقات النقدية المقدر. يتم تقدير الخسائر الائتمانية المتوقعة على الأصول المالية باستخدام معدل تدفق بناء على الخبرة التاريخية للخسائر الائتمانية للشركة، مع تعديلها وفقاً للعوامل الخاصة بالمدينين، والظروف الاقتصادية العامة وتقييم كل من الظروف الحالية والمستقبلية في تاريخ التقرير، بما في ذلك القيمة الزمنية للنقود إذا كان ذلك مناسباً. بالنسبة لجميع الأدوات المالية الأخرى، تطبق الشركة الطريقة أو النهج المبسط لحساب قيمة الانخفاض. يتم تسجيل الخسائر الائتمانية المتوقعة على مدى الحياة عندما تكون هناك زيادة كبيرة في مخاطر الائتمان منذ الاعتراف الأولي ويتم تسجيل الخسائر الائتمانية المتوقعة لمدة ١٢ شهراً إذا لم تتزايد مخاطر الائتمان على الأداة المالية بشكل كبير منذ الاعتراف الأولي. تقييم ما إذا كانت المخاطر الائتمانية للأداة المالية قد زادت بشكل كبير منذ الاعتراف الأولي من خلال الأخذ في الاعتبار التغير في مخاطر التخلف عن السداد على مدى العمر المتبقي للأداة المالية.

قياس وتقدير الخسائر الائتمانية المتوقعة

يعد قياس خسائر الائتمان المتوقعة دالة على احتمال التخلف عن السداد، أو الخسارة المعطاة الافتراضية (بمعنى حجم الخسارة إذا كان هناك تخلف عن السداد). يعتمد تقييم احتمالية التخلف عن السداد على المعلومات التاريخية التي تم تعديلها بواسطة المعلومات المستقبلية التي من الممكن توقعها كما هو موضح أعلاه.

بالنسبة للتخلف عند السداد في الأصول المالية، فإن ذلك يتم تمثيله بالقيمة الدفترية الإجمالية للأصول في تاريخ التقرير. يتم الوصول إلى التعريض عند التخلف عن البنود خارج الميزانية عن طريق تطبيق معامل تحويل الرصيد على الجزء غير المسحوب من التعرض. عندما يتم قياس الخسائر الائتمانية المتوقعة على مدى الحياة لمعرفة الحالات التي قد لا يتوفر فيها دليل على حدوث زيادات كبيرة في مخاطر الائتمان على مستوى الأداة الفردية، يتم تجميع الأدوات المالية على أساس التالي:

- طبيعة الأدوات المالية (أي الذمم المدينة التجارية والذمم المدينة الأخرى)، يتم تقييم خسائر الائتمان المتوقعة على أساس فردي؛
- حالات تخلف سابقة
- طبيعة وحجم قطاع العمل للمدينين؛
- تصنيفات ائتمانية خارجية إذا كان ذلك متاحاً.

تعترف الشركة بأرباح أو خسائر انخفاض القيمة في قائمة الربح أو الخسارة لكافة الأدوات المالية مع تعديل مقابل لقيمتها الدفترية من خلال حساب مخصص للخسارة، باستثناء استثمارات في أدوات الدين التي يتم قياسها بالقيمة العادلة من خلال الدخل الشامل الآخر، والتي يتم الاعتراف بمخصص للخسارة فيها من خلال قائمة الربح أو الخسارة في احتياطي القيمة العادلة، ولا يقلل من القيمة الدفترية للأصل المالي في قائمة المركز المالي.

استبعاد الأصول المالية

تقوم الشركة بإلغاء تحقق الأصل المالي فقط عندما تنتهي الحقوق التعاقدية للتدفقات النقدية من الأصل؛ أو تقوم بتحويل الأصل المالي أو جميع مخاطر ومزايا الملكية إلى كيان آخر. إذا لم تقم الشركة بنقل أو الاحتفاظ بشكل جوهري بجميع مخاطر ومكافأة الملكية واستمرت في السيطرة على الأصول المحولة، تعترف الشركة بحصتها المحتفظ بها في الأصول والمطلوبات المرتبطة بالمبالغ التي قد تضطر لدفعها. إذا احتفظت الشركة بكافة مخاطر ومزايا ملكية الأصل المالي المحول، تستمر الشركة في الاعتراف بالأصل المالي وتقر أيضاً بالافتراض المضمون للعوائد المستلمة.

الالتزامات المالية

تم تصنيف وقياس المطلوبات المالية المدرجة بالتكلفة المستنفذة باستخدام طريقة العائد الفعلي. بالنسبة للمطلوبات المالية المحددة بالقيمة العادلة من خلال الربح أو الخسارة، مقدار التغيير في القيمة العادلة للالتزامات المالية التي تُعزى إلى التغييرات في مخاطر الائتمان الخاصة بهذه الالتزام يتم التعرف عليه من خلال الدخل الشامل الآخر، ما لم يكن الاعتراف بتأثيرات التغييرات في مخاطر الائتمان بالالتزامات في الدخل الشامل الآخر سيخلق أو يوسع عدم تطابق محاسبي في قائمة الربح أو الخسارة. التغييرات في القيمة العادلة لم يتم إعادة تصنيف مخاطر الائتمان الناتجة عن الالتزام المالي في قائمة الربح أو الخسارة.

يشتمل احتياطي ائتمان الالتزامات على التغييرات المترجمة في القيمة العادلة للالتزامات المالية بالقيمة العادلة من خلال الربح أو الخسارة والتي تُعزى إلى التغييرات في مخاطر الائتمان لهذه الالتزامات التي لن تؤدي إلى إنشاء أو عدم تطابق في المحاسبة في قائمة الربح أو الخسارة. لا يتم لاحقاً تحويل المبلغ المقدم في احتياطي الائتمان إلى قائمة الربح أو الخسارة. عندما تكون هذه الاستثمارات عند استبعادها، يتم تحويل المبلغ المترجم في احتياطي ائتمان المطلوبات إلى الأرباح المحتجزة. منذ تاريخ التطبيق المبدئي للمعايير الدولية للتقارير المالية رقم ٩ (١ يناير ٢٠١٨)، لم تقم الشركة بوضع التزامات مالية بالقيمة العادلة من خلال الربح أو الخسارة.

إلغاء الاعتراف بالمطلوبات المالية

تقوم الشركة بإلغاء الاعتراف بالمطلوبات المالية فقط عندما يتم الوفاء أو إلغاء أو انتهاء التزامات الشركة.

المعاملات بالعملة الأجنبية

يتم ترجمة المعاملات التي تتم بالعملة الأجنبية إلى الريال السعودي خلال الفترة بأسعار الصرف السائدة في تاريخ إجراء المعاملات. يتم ترجمة الموجودات النقدية والمطلوبات النقدية بالعملة الأجنبية إلى الريال السعودي بتاريخ القوائم المالية بأسعار الصرف السائدة في ذلك التاريخ. يتم الاعتراف بالفروقات الناشئة عن إعادة ترجمة العملة الأجنبية إلى الريال السعودي في قائمة الدخل الأرباح أو الخسائر.

التقاص

يتم إجراء تقاص بين الموجودات المالية والمطلوبات المالية وإظهار المبلغ الصافي في قائمة المركز المالي فقط عندما تتوفر الحقوق القانونية الملزمة وكذلك عندما يتم تسويتها على أساس التقاص أو أن يكون تحقق الموجودات وتسوية المطلوبات في نفس الوقت.

0-0 نتائج العمليات

يبين الجدول التالي قائمة الدخل الشامل للشركة للسنوات المالية المنتهية في ٣١ ديسمبر ٢٠١٨ و٢٠١٩ و٢٠٢٠ وفترة التسعة أشهر المنتهية في ٣٠ سبتمبر ٢٠٢٠ و٢٠٢١م:

0-0-١ قوائم الدخل

الجدول رقم (١٨): قائمة الدخل الشامل للسنوات المالية المنتهية في ٣١ ديسمبر ٢٠١٨م و٢٠١٩م و٢٠٢٠م وفترة التسعة أشهر المنتهية في ٣٠ سبتمبر ٢٠٢٠م و ٢٠٢١م.

ألف ريال سعودي	السنة المالية ٢٠١٨م (المراجعة)	السنة المالية ٢٠١٩م (المراجعة)	السنة المالية ٢٠٢٠م (المراجعة)	نمو سنوي ٢٠١٨م - ٢٠١٩م	نمو سنوي ٢٠١٩م - ٢٠٢٠م	نمو مركب ٢٠١٨م - ٢٠٢٠م	فترة التسعة أشهر المنتهية في ٣٠ سبتمبر ٢٠٢٠م (المفحوصة)	فترة التسعة أشهر المنتهية في ٣٠ سبتمبر ٢٠٢١م (المفحوصة)	التغير للفترة ٢٠٢٠م - ٢٠٢١م
المبيعات، صافي	٨٠,١٣٢	٨٢,٨١٧	٨٣,٧٧٨	٣,٤%	١,٢%	٢,٢%	٦٢,١٤٩	٥٢,٦٨٨	(١٥,٢)%
تكلفة المبيعات	(٦٦,٩٥٢)	(٦٦,٠٥٨)	(٦٤,٣٦٣)	(١,٣)%	(٢,٦)%	(٢,٠)%	(٤٤,٣٤٩)	(٤٢,٠٠٧)	(٥,٣)%
إجمالي الدخل التشغيلي	١٣,١٧٩	١٦,٧٥٩	١٩,٤١٤	٢٧,٢%	١٥,٨%	٢١,٤%	١٧,٧٩٩	١٠,٦٨١	(٤٠,٠)%
مصاريف إدارية وعمومية	(٩,٢٢٨)	(٩,٩٥١)	(٩,١٤٥)	٧,٨%	(٨,١)%	(٠,٤)%	(٦,٤٦٣)	(٧,٥١٩)	١٦,٣%
مصاريف بيعية وتسويقية	(١٧,٤٨١)	(١٧,٢٩٠)	(١٦,٧٦٤)	(١,١)%	(٣,٠)%	(٢,١)%	(١٢,٨١٤)	(٩,٣٥٤)	(٢٧,٠)%
صافي الربح / (الخسارة) من العمليات الرئيسية	(١٣,٥٢٩)	(١٠,٤٨٢)	(٦,٤٩٥)	(٢٢,٥)%	(٣٨,٠)%	(٣٠,٧)%	(١,٤٧٨)	(٦,١٩٢)	٣١٩,٠%
مخصص ضمان قرض - طرف ذو علاقة	-	(٨,٠٦٣)	-	-	(١٠٠)%	-	-	-	-
خسائر إستثمارات بالقيمة العادلة من خلال الأرباح أو الخسائر	(٦,٥٠٠)	(٤,٣٥٤)	-	(٢٣,٠)%	(١٠٠)%	(١٠٠)%	-	-	-
أرباح / (خسائر) التدني في قيمة الإستثمارات العقارية	-	(١,٠٠٨)	٢٣٣	-	(١٣٣,١)%	-	-	-	-

التغير للفترة ٢٠٢٠م - ٢٠٢١م	فترة التسعة أشهر المنتهية في ٣٠ سبتمبر ٢٠٢١م (المفحوصة)	فترة التسعة أشهر المنتهية في ٣٠ سبتمبر ٢٠٢٠م (المفحوصة)	نمو مركب ٢٠١٨م - ٢٠٢٠م	نمو سنوي ٢٠١٩م ٢٠٢٠م -	نمو سنوي ٢٠١٨م ٢٠١٩م -	السنة المالية ٢٠٢٠م (المراجعة)	السنة المالية ٢٠١٩م (المراجعة)	السنة المالية ٢٠١٨م (المراجعة)	ألف ريال سعودي
(%٥٠,٣)	(٣٨٨)	(٧٨٠)	(%١٧,٧)	%١٢,٨	(%٤٠,٠)	(١,٣٢٦)	(١,١٧٦)	(١,٩٥٩)	مخصص الخسائر الاتئمانية المتوقعة
-	-	-	-	-	-	(٦٠٦)	-	-	مخصص هبوط تدني في قيمة المخزون
-	-	-	%١١٥,٥	%٥٣,٩	%٢٠١,٧	(١,٤٢٦)	(٩٢٧)	(٣٠٧)	مخصص بضاعة بطيئة الحركة
-	-	-	%٤١,٣	%١١٠,٠	(%٤,٩)	(٦٣٠)	(٣٠٠)	(٣١٥)	مصرفات تمويل
(%١٠,٤)	(١٢٧)	(١٤١)	-	(%٠,٨)	-	(١٨٨)	(١٩٠)	-	تكاليف التمويل
-	(٤٦٩)	-	-	-	-	-	-	-	الإضمحلال في ممتلكات وآلات ومعدات
-	٧٦٢	-	-	-	-	-	-	-	رد مخصص قطع غيار انتهى الغرض منه
-	١١٨	-	-	-	-	-	-	-	رد مخصص خسائر اتئمانية انقضى الغرض منه
%٩٥,١	٢,٣٧٣	١,٢١٦	%٣٢٨,٠	(%٣٨,٧)	%٢٨٩٠,٧	١,٤٨٣	٢,٤٢٠	٨١	إيرادات أخرى

ألف ريال سعودي	السنة المالية ٢٠١٨ (المراجعة)	السنة المالية ٢٠١٩ (المراجعة)	السنة المالية ٢٠٢٠ (المراجعة)	نمو سنوي ٢٠١٨ - ٢٠١٩	نمو سنوي ٢٠١٩ - ٢٠٢٠	نمو مركب ٢٠١٨ - ٢٠٢٠	فترة التسعة أشهر المنتهية في ٣٠ سبتمبر ٢٠٢٠ (المفحوصة)	فترة التسعة أشهر المنتهية في ٣٠ سبتمبر ٢٠٢١ (المفحوصة)	التغير للفترة ٢٠٢٠ - ٢٠٢١
صافي ربح / (خسارة) / السنة / الفترة قبل الزكاة التقديرية	(٢٢,٥٣٠)	(٢٤,٠٨١)	(٨,٨٥٦)	٦,٩%	(٦٣,٢)%	(٣٧,٣)%	(١,١٨٣)	(٣,٩٢٣)	٢٣١,٦%
زكاة تقديرية	(٣,٩٧١)	(١,٢٨٩)	(٣,٥٢٣)	(٦٧,٥)%	١٧٣,٤%	(٥,٨)%	(٩٠٠)	(٥٩٥)	(٣٣,٨)%
صافي ربح / (خسارة) / السنة / الفترة	(٢٦,٥٠١)	(٢٥,٣٧٠)	(١٢,٣٧٩)	(٤,٣)%	(٥١,٢)%	(٣١,٧)%	(٢,٠٨٣)	(٤,٥١٨)	١١٦,٩%
بنود الدخل الشامل الآخر									
صافي التغير في احتياطي القيمة العادلة	٦٨	٨٣	٨٤	٢٢,١%	١,٢%	١١,١%	٣٠	٧٧	١٦٠,٧%
الخسائر الإكتوارية للإلتزامات منافع الموظفين	(٧٠٢)	(٣٧٢)	(١,٠٥٦)	(٤٧,٠)%	١٨٣,٩%	٢٢,٦%	-	(١٠)	-
إجمالي ربح / (خسارة) / الشاملة / السنة / الفترة	(٢٧,١٣٥)	(٢٥,٨٢٥)	(١٣,٣٥١)	(٤,٨)%	(٤٨,٣)%	(٢٩,٩)%	(٢,٠٥٤)	(٤,٤٥٢)	١١٦,٨%

المصدر: القوائم المالية المراجعة للسنوات المالية المنتهية في ٣١ ديسمبر ٢٠١٨ و ٢٠١٩ و ٢٠٢٠ والقوائم المالية المفحوصة لفترة التسعة أشهر المنتهية في ٣٠ سبتمبر ٢٠٢٠ و ٢٠٢١ م.

الجدول رقم (١٩): مؤشرات الأداء الرئيسية للسنوات المالية المنتهية في ٣١ ديسمبر ٢٠١٨م و٢٠١٩م و٢٠٢٠م وفترة التسعة أشهر المنتهية في ٣٠ سبتمبر ٢٠٢٠م و٢٠٢١م.

التغير للفترة ٢٠٢٠م-٢٠٢١م	فترة التسعة أشهر المنتهية في ٣٠ سبتمبر ٢٠٢١ (معلومات الإدارة)	فترة التسعة أشهر المنتهية في ٣٠ سبتمبر ٢٠٢٠ (معلومات الإدارة)	نمو مركب ٢٠١٨م- ٢٠٢٠م	نمو سنوي ٢٠١٩م- ٢٠٢٠م	نمو سنوي ٢٠١٨م- ٢٠١٩م	السنة المالية ٢٠٢٠م (معلومات الإدارة)	السنة المالية ٢٠١٩م (معلومات الإدارة)	السنة المالية ٢٠١٨م (معلومات الإدارة)	كثيبة مئوية من المبيعات
(٨,٤)	%٢٠,٣	%٢٨,٦	٦,٧	٢,٩	٣,٨	%٢٣,٢	%٢٠,٢	%١٦,٤	إجمالي الدخل التشغيلي
٣,٩	%١٤,٣	%١٠,٤	(٠,٦)	(١,١)	٠,٥	%١٠,٩	%١٢,٠	%١١,٥	مصارييف إدارية وعومية
(٢,٩)	%١٧,٨	%٢٠,٦	(١,٨)	(٠,٩)	(٠,٩)	%٢٠,٠	%٢٠,٩	%٢١,٨	مصارييف بيعية وتسويقية
(٩,٤)	(%١١,٨)	(%٢,٤)	٩,١	٤,٩	٤,٢	(%٧,٨)	(%١٢,٧)	(%١٦,٩)	هامش صافي الخسارة من العمليات الرئيسية
(٥,٥)	(%٧,٤)	(%١,٩)	١٧,٥	١٨,٥	(١,٠)	(%١٠,٦)	(%٢٩,١)	(%٢٨,١)	هامش صافي ربح (خسارة) / السنة الفترة قبل الزكاة التقديرية
(٥,٢)	(%٨,٦)	(%٣,٤)	١٨,٣	١٥,٩	٢,٤	(%١٤,٨)	(%٣٠,٦)	(%٣٣,١)	هامش صافي ربح (خسارة) / السنة الفترة
(%١٤,١)	١,٧٢٩	٢,٠١٢	(%٢,٠)	(%٨,٨)	%٥,٣	٢,٧١٠	٢,٩٧٠	٢,٨٢٠	الكميات المباعة (ألف كروتون)
(%٤,٢)	٣٤,٢	٣٥,٧	%٢,٨	%١٠,٦	(%٤,٥)	٣٦,٥	٣٣,٠	٣٤,٥	متوسط سعر البيع لكل كروتون (ريال سعودي)

المصدر: معلومات الإدارة.

المبيعات، صافي

تتمثل مبيعات الشركة في مبيعات مصنع الخضروات، ومبيعات مصنع المعجنات، ومبيعات مصنع اللحوم، ومبيعات مصنع حبوب الإفطار حيث مثلت مبيعات مصنع الخضروات ما نسبته ٤٧٪ من إجمالي المبيعات ومثلت مبيعات مصنع المعجنات ما نسبته ٤٠٪ من إجمالي المبيعات ومثلت مبيعات مصنع اللحوم ما نسبته ١١٪ من إجمالي المبيعات ومثلت مبيعات مصنع حبوب الإفطار ما نسبته ٢٪ من إجمالي المبيعات خلال السنوات المالية المنتهية في ٣١ ديسمبر ٢٠١٨م و٢٠١٩م و٢٠٢٠م وفترة التسعة أشهر المنتهية في ٣٠ سبتمبر ٢٠٢٠م و٢٠٢١م.

يتم بيع منتجات الشركة من خلال عدة قنوات توزيع منها قطاع الجملة، والهايبرماركت، وقطاع العلامة التجارية الخاصة، والقطاع التجاري، وقطاع المطاعم والإعاشة، حيث شكلت مبيعات قطاع الجملة ما نسبته ٢٩٪ من إجمالي المبيعات، ومبيعات الهايبرماركت ما نسبته ٢٨٪ من إجمالي المبيعات، وقطاع العلامة التجارية الخاصة ما نسبته ١٤٪ من إجمالي المبيعات، ومبيعات القطاع التجاري ما نسبته ٧٪ من إجمالي المبيعات، ومبيعات قطاع المطاعم والإعاشة ما نسبته ٦٪ من إجمالي المبيعات، ومبيعات القطاعات الأخرى ما نسبته ٦٪ من إجمالي المبيعات خلال السنوات المالية المنتهية في ٣١ ديسمبر ٢٠١٨م و٢٠١٩م و٢٠٢٠م وفي فترة التسعة أشهر المنتهية في ٣٠ سبتمبر ٢٠٢٠م و٢٠٢١م.

كما تقدم الشركة خصومات تحفيزية للعملاء حيث بلغت الخصومات ما نسبته ١٥,١٪ و١٣,٢٪ و١٣,٢٪ من إجمالي المبيعات في السنوات المالية ٢٠١٨م و٢٠١٩م و٢٠٢٠م و٤,١١٪ و٨,٦٪ في فترة التسعة أشهر المنتهية في ٣٠ سبتمبر ٢٠٢٠م و٢٠٢١م على التوالي حيث تقدم الشركة ما نسبته ٩٠٪ من إجمالي الخصومات لقطاع الهايبرماركت، بالإضافة لذلك يتم إسترجاع (إعادة) بعض المنتجات للشركة للبضائع منتهية الصلاحية أو التالفة أو الفواتير الخاطئة حيث بلغت المرتجعات ما نسبته ٢,٦٪ و٢,١٪ و٢,٠٪ من إجمالي المبيعات في السنوات المالية ٢٠١٨م و٢٠١٩م و٢٠٢٠م و٢,٢٪ و٢,٤٪ في فترة التسعة أشهر المنتهية في ٣٠ سبتمبر ٢٠٢٠م و٢٠٢١م على التوالي.

ارتفعت المبيعات بنسبة ٢,٤٪ من ٨٠,١ مليون ريال سعودي في السنة المالية ٢٠١٨م إلى ٨٢,٨ مليون ريال سعودي في السنة المالية ٢٠١٩م، ويعزى ذلك بشكل رئيسي إلى ارتفاع مبيعات مصنع الخضار بمقدار ٣,٣ مليون ريال سعودي من ٥٠,٠ مليون ريال سعودي إلى ٥٣,٢ مليون ريال سعودي بسبب ارتفاع الكميات المباعة بمقدار ١٨٨ ألف كرتون تماشياً مع ارتفاع الطلب على منتجات البطاطس لدى الشركة، وارتفاع مبيعات مصنع حبوب الإفطار بمقدار ٢٧٦ ألف ريال سعودي من ٢٦٤ ألف ريال سعودي إلى ٥٤٠ ألف ريال سعودي بسبب تركيز إدارة الشركة على قطاع حبوب الإفطار والرغبة بزيادة مستويات الإنتاج للمصنع، بالإضافة لدخول الشركة في اتفاقيات مع عدد من متاجر التجزئة لتصنيع منتجات خاصة لهم حيث كانت معظم هذه المنتجات المصنعة منتجات البطاطس والمكرونات خلال نفس الفترة. قابل ذلك انخفاض في مبيعات مصنع المعجنات بنسبة ٦,٢٪ من ٤٠,٧ مليون ريال سعودي في السنة المالية ٢٠١٨م إلى ٣٨,٢ مليون ريال سعودي في السنة المالية ٢٠١٩م نتيجة انخفاض الكميات المباعة بمقدار ٣٠ ألف كرتون بسبب وانخفاض متوسط سعر البيع خلال نفس الفترة.

خلال السنة المالية ٢٠٢٠م، تم فرض العديد من الإجراءات الاحترازية والتي شملت إغلاق الحدود البرية والجوية والبحرية وقرار حظر التجول الجزئي والكلي وإجراءات التباعد الاجتماعي وبعض الإجراءات الاحترازية الأخرى وذلك للحد من انتشار فيروس كورونا المستجد (COVID-19)، وخلالها لم تتأثر نتائج الشركة في فترات حظر التجول الجزئي والكلي (التي شهدتها المملكة العربية السعودية بين شهر مارس وشهر يونيو من نفس العام) بشكل كلي. إلا أن بعض قنوات المبيعات قد تأثرت، حيث ارتفعت مبيعات قطاع التجزئة نتيجة لارتفاع الكميات المشتراة من قبل العملاء، بينما انخفضت مبيعات قطاع المطاعم والإعاشة تماشياً مع قرار حظر التجول الجزئي والكلي خلال نفس الفترة، بالإضافة لذلك كما ارتفعت معدلات إنفاق الفرد على السلع الغذائية خلال فترة جائحة كورونا مما أدت إلى ارتفاع في المبيعات خلال السنة المالية ٢٠٢٠م.

استمرت المبيعات بالارتفاع بنسبة ١,٢٪ لتصل إلى ٨٢,٨ مليون ريال سعودي في السنة المالية ٢٠٢٠م نتيجة: (١) تغير استراتيجية الشركة في المنافسة بالسوق والرغبة بزيادة الحصة السوقية حيث كان لمعظم المنتجات متوسط سعر بيع منخفض مقارنة بالسنة المالية ٢٠١٩م حيث أدى ذلك لارتفاع مبيعات مصنع المأكولات و اللحوم بمقدار ١٤,٠ مليون ريال سعودي من ٥٠,٩ مليون ريال سعودي إلى ١٩,٦ مليون ريال سعودي بسبب ارتفاع الكميات المباعة بمقدار ١٧٦ ألف كرتون، كما ارتفعت مبيعات مصنع المعجنات بمقدار ٣,٧ مليون ريال سعودي من ٣٨,٢ مليون ريال سعودي إلى ٤١,٨ مليون ريال سعودي بسبب ارتفاع الكميات المباعة بمقدار ١٩٣ ألف كرتون. (٢) وضع أثر الاستراتيجية التي تم القيام بها في السنة المالية ٢٠١٨م على مصنع حبوب الإفطار لزيادة مستويات الإنتاج على مبيعات المصنع حيث ارتفعت مبيعات مصنع حبوب الإفطار لتصل إلى ٣,٢ مليون ريال سعودي. (٣) استحداث قناة بيع جديدة للشركة وهي القطاع التجاري حيث ساهم هذا القطاع بمبيعات إضافية قدرها ١٥,٩ مليون ريال سعودي لإجمالي المبيعات خلال نفس الفترة والتي عوضت الانخفاض في مبيعات قطاع الجملة خلال من ٤٣,١ مليون ريال سعودي إلى ٢٨,٤ مليون ريال سعودي الفترة ذاتها.

انخفضت المبيعات بنسبة ١٥,٢٪ من ٦٢,١ مليون ريال سعودي في فترة التسعة أشهر المنتهية في ٣٠ سبتمبر ٢٠٢٠م إلى ٥٢,٧ مليون ريال سعودي في فترة التسعة أشهر المنتهية في ٣٠ سبتمبر ٢٠٢١م نتيجة انخفاض مبيعات مصنع المعجنات من ٣٢,١ مليون ريال سعودي إلى ٢١,١ مليون ريال سعودي بسبب تغير الحالة التي كان يمر بها سوق الأغذية خلال فترة التسعة أشهر المنتهية في ٣٠ سبتمبر ٢٠٢٠م حيث كان هنالك الكثير من المبيعات بسبب المخاوف حول فايروس كورونا المستجد (COVID-19)، وانخفاض الإنتاج بسبب ارتفاع أسعار المواد الخام حيث لم تستطع الشركة بسيولتها ان تواكب الارتفاع في أسعار المواد الخام، بالإضافة لانخفاض المبيعات لأكثر عميل لدى الشركة (شركة عبدالله العثيم) اثر انخفاض الخصومات المقدمة من قبل الشركة لجميع العملاء حيث تركزت الشركة على زيادة ربحيتها .

تكلفة المبيعات

تتمثل تكلفة المبيعات بشكل رئيسي في مصاريف المواد الخام ومصاريف الأجور والمصاريف التشغيلية الغير مباشرة. انخفضت تكلفة المبيعات بنسبة ١,٣٪ من ٦٦,٩ مليون ريال سعودي في السنة المالية ٢٠١٨م إلى ٦٦,١ مليون ريال سعودي في السنة المالية ٢٠١٩م، ويعزى ذلك بشكل رئيسي إلى انخفاض المصاريف التشغيلية الغير مباشرة بمقدار ١,٥ مليون ريال سعودي نتيجة انخفاض مصاريف الكهرباء في المصانع بسبب استعمال الشركة نظام جديد لترشيد استهلاك الكهرباء مما ساهم في إنخفاض المصاريف التشغيلية الغير مباشرة خلال نفس الفترة.

استمرت تكلفة المبيعات بالإنخفاض بنسبة ٢,٦٪ لتصل إلى ٦٤,٣ مليون ريال سعودي في السنة المالية ٢٠٢٠م نتيجة انخفاض المصاريف التشغيلية الغير مباشرة بمقدار ٢,٥ مليون ريال سعودي و ١,٠ مليون ريال سعودي تماشيًا مع انخفاض مستويات التشغيل في المصانع خلال نفس الفترة.

انخفضت تكلفة المبيعات بنسبة ٥,٢٪ من ٤٤,٣ مليون ريال سعودي في فترة التسعة أشهر المنتهية في ٣٠ سبتمبر ٢٠٢٠م إلى ٤٢,٠ مليون ريال سعودي في فترة التسعة أشهر المنتهية في ٣٠ سبتمبر ٢٠٢١م نتيجة لانخفاض المواد الخام بمقدار ١,٧ مليون ريال سعودي بسبب ارتفاع أسعار المواد الخام والمواد الأولية في الأسواق العالمية، بالإضافة لانخفاض تكاليف الأجور بمقدار ٥٢١ ألف ريال سعودي بسبب انخفاض عدد الموظفين بنحو ٥٥ موظف خلال نفس الفترة.

إجمالي الدخل التشغيلي

ارتفع إجمالي الدخل التشغيلي بنسبة ٢٧,٢٪ من ١٣,٢ مليون ريال سعودي في السنة المالية ٢٠١٨م إلى ١٦,٨ مليون ريال سعودي في السنة المالية ٢٠١٩م، نتيجة انخفاض متوسط تكلفة الكرتون على الشركة من ٢٣,٧ ريال سعودي إلى ٢٢,٢ ريال سعودي وكان هذا الانخفاض مدعومًا بإنخفاض كل من: (١) التكاليف التشغيلية الغيرمباشرة اثر تطبيق الشركة معيار الدولي للتقارير المالية رقم (١٦)، (٢) تكلفة المواد الخام بسبب انخفاض مصاريف الكهرباء نتيجة استعمال نظام جديد لترشيد الكهرباء، ومما ساهم أيضًا في هذا الارتفاع في إجمال الدخل التشغيلي انخفاض مستوى الخصومات لقطاع الهايبرماركت .

استمر إجمالي الدخل التشغيلي بالارتفاع بنسبة ١٥,٨٪ ليصل إلى ١٩,٤ مليون ريال سعودي في السنة المالية ٢٠٢٠م (وهامش الدخل التشغيلي بلغ ٢٣,٢٪) نتيجة ارتفاع المبيعات لتصل إلى ٨٣,٨ مليون ريال سعودي في السنة المالية ٢٠٢٠م ويعزى ذلك الى ارتفاع في متوسط سعر البيع للمنتجات بسبب تغير إيجابي لمزيج المبيعات خلال فترة الجائحة على الرغم من انخفاض الكميات المباعة بسبب انخفاض مستويات التشغيل. بالإضافة لذلك انخفضت تكلفة المبيعات بمقدار ١,٧ مليون ريال سعودي حيث كان هذا الانخفاض في التكاليف مدفوع بإنخفاض التكاليف الصناعية الغير مباشرة تماشيًا مع انخفاض مستويات التشغيل والكميات المباعة للشركة خلال نفس الفترة.

انخفض إجمالي الدخل التشغيلي بنسبة ٤٠,٠٪ من ١٧,٨ مليون ريال سعودي في فترة التسعة أشهر المنتهية في ٣٠ سبتمبر ٢٠٢٠م إلى ١٠,٧ مليون ريال سعودي في فترة التسعة أشهر المنتهية في ٣٠ سبتمبر ٢٠٢١م نتيجة انخفاض المبيعات بمقدار ٩,٥ مليون ريال سعودي بسبب انخفاض متوسط سعر البيع من ٢٥,٧ ريال سعودي إلى ٢٤,٢ ريال سعودي بسبب الحالة التي كان يمر بها سوق الأغذية حيث كان هنالك الكثير من عمليات الشراء بدافع الخوف والقلق بشأن فايروس كورونا المستجد مما اثر على حجم المبيعات، بالإضافة لذلك فقد ارتفعت تكلفة المبيعات بمقدار ٢,٣ مليون ريال سعودي نتيجة ارتفاع مصاريف مواد الخام تماشيًا مع ارتفاع أسعار مواد الخام ومواد الطاقة في الأسواق السعودية والعالمية . أدى ذلك الى انخفاض هامش الدخل التشغيلي للشركة من ٢٨,٦٪ الى ٢٠,٣٪ خلال نفس الفترة.

مصاريف إدارية وعمومية

تتمثل المصاريف الإدارية والعمومية في مصاريف أجور ورواتب الموظفين ومصاريف رسوم واشتراكات ومصاريف استهلاك حق استخدام للأصول بالإضافة الى مصاريف أخرى. ارتفعت المصاريف الإدارية والعمومية بنسبة ٧,٨٪ من ٩,٢ مليون ريال سعودي في السنة المالية ٢٠١٨م إلى ١٠,٠ مليون ريال سعودي في السنة المالية ٢٠١٩م، نتيجة: (١) ارتفاع مصاريف الأجور والرواتب بمقدار ٢٩٥ ألف ريال سعودي تماشياً مع ارتفاع عدد الموظفين بنحو ٨ موظفين، (٢) ارتفاع مصاريف استهلاك حق استخدام للأصول بمقدار ٢٥٤ ألف ريال سعودي بسبب تطبيق الشركة معيار التقارير المالية رقم (١٦)، (٣) ارتفاع مصاريف الإطفاء بمقدار ١٢٦ ألف ريال سعودي تماشياً مع شراء الشركة أصول غير ملموسة خلال نفس الفترة.

انخفضت المصاريف الإدارية والعمومية بنسبة ٨,١٪ لتصل إلى ٩,١ مليون ريال سعودي في السنة المالية ٢٠٢٠م، ويعزى ذلك الى انخفاض مصاريف الأجور ورواتب الموظفين بمقدار ٧٤٤ ألف ريال سعودي تماشياً مع انخفاض عدد الموظفين بنحو ١١ موظف، وانخفاض مصاريف التأمين بمقدار ١٤٠ ألف ريال سعودي تماشياً مع انخفاض عدد الموظفين المؤمن لهم وانخفاض عدد السيارات المؤمنة أيضاً خلال نفس الفترة.

ارتفعت المصاريف الإدارية والعمومية بنسبة ١٦,٢٪ من ٦,٥ مليون ريال سعودي في فترة التسعة أشهر المنتهية في ٣٠ سبتمبر ٢٠٢٠م إلى ٧,٥ مليون ريال سعودي في فترة التسعة أشهر المنتهية في ٣٠ سبتمبر ٢٠٢١م نتيجة ارتفاع المصاريف الأخرى بمقدار ٩٠٥ ألف ريال سعودي بسبب ارتفاع مصاريف لمتابعة قرض الشركة لدى صندوق التنمية الصناعي السعودي وارتفاع مصاريف الإعلانات ومجموعة من المصاريف الأخرى، بالإضافة لارتفاع مصاريف أجور ورواتب الموظفين تماشياً مع رفع الشركة مستوى الرواتب خلال نفس الفترة.

مصاريف بيعية وتسويقية

تتمثل المصاريف البيعية والتسويقية في مصاريف الأجور ورواتب الموظفين ومصاريف الايجارات ومصاريف النقل والتحميل ومصاريف استهلاكات بالإضافة لمصاريف أخرى. انخفضت المصاريف البيعية والتسويقية بنسبة ١,١٪ من ١٧,٥ مليون ريال سعودي في السنة المالية ٢٠١٨م إلى ١٧,٢ مليون ريال سعودي في السنة المالية ٢٠١٩م، نتيجة انخفاض مصاريف الرسوم والاشتراكات بمقدار ٢٧١ ألف ريال سعودي بسبب انخفاض احتياجات تجديد الرسوم والاشتراكات اثر مبادرات الحكومة السعودية لدعم القطاع الصناعي مما أدى لانخفاض مصاريف رسوم الإقامات والتأشيرات، بالإضافة لانخفاض المصاريف الأخرى بمقدار ١,١ مليون ريال سعودي، ويعزى ذلك لانخفاض مصاريف التلف تماشياً مع انخفاض التلفيات اثر اتباع الشركة سياسة جديدة لإدارة التلفيات خلال نفس الفترة. استمرت المصاريف البيعية والتسويقية بالانخفاض بنسبة ٣,٠٪ لتصل إلى ١٦,٨ مليون ريال سعودي في السنة المالية ٢٠٢٠م نتيجة انخفاض المصاريف الأخرى بمقدار ١,٤ مليون ريال سعودي نتيجة انخفاض مصاريف النقل والتحميل تماشياً مع انخفاض مستويات النقل والتحميل اثر عوامل حظر التجول بسبب فايروس كورونا المستجد خلال نفس الفترة.

انخفضت المصاريف البيعية والتسويقية بنسبة ٢٧,٠٪ من ١٢,٨ مليون ريال سعودي في فترة التسعة أشهر المنتهية في ٣٠ سبتمبر ٢٠٢٠م إلى ٩,٤ مليون ريال سعودي في فترة التسعة أشهر المنتهية في ٣٠ سبتمبر ٢٠٢١م نتيجة انخفاض مصاريف الإيجارات (قصيرة الأجل) بمقدار ٧٨٠ ألف ريال سعودي بسبب توقف الشركة عن استئجار مستودع يتعلق بتخزين منتجات البطاطس حيث تم استئجار المستودع لمدة ستة أشهر.

مخصص ضمان قرض - طرف ذو علاقة

لدى الشركة التزامات ضمان تتمثل في نصيب الشركة البالغ ٨,١ مليون ريال سعودي بنسبة ٨,٦٪ من مبلغ ضمان القروض الممنوحة للغير (شركة رخاء للاستثمار الزراعي والتنمية - شركة مساهمة مصرية) من قبل الصندوق السعودي للتنمية بمبلغ ٩٣,٥ مليون ريال سعودي. وقد تم تكوين مخصص بكامل القيمة لمواجهة ذلك الإلتزام. حيث بلغ مخصص ضمان قرض لطرف ذو علاقة ما قيمته ٨,١ مليون ريال سعودي في السنة المالية ٢٠١٩م.

خسائر إستثمارات بالقيمة العادلة من خلال الأرباح أو الخسائر

تتعلق خسائر إعادة تقييم استثمارات بالقيمة العادلة من خلال الأرباح أو الخسائر بالأرباح أو الخسائر الرأسمالية غير المحققة الناتجة عن تغير قيمة الاستثمارات. بلغت خسائر إعادة تقييم استثمارات بالقيمة العادلة من خلال الأرباح أو الخسائر ما قيمته ٦,٥ مليون ريال سعودي في السنة المالية ٢٠١٨م و٤,٤ مليون ريال سعودي في السنة المالية ٢٠١٩م وتعلقت هذه الخسائر المتعلقة بتغيرات قيم الشركات التي في محفظة الشركة من الاستثمارات في الشركات الأخرى.

أرباح / (خسائر) التدني في قيمة الإستثمارات العقارية

قامت الشركة بشراء ١٨ قطعة من الأراضي الاستثمارية في مخطط المحمدية الإستثماري في مدينة جيزان وتبلغ مساحتها الإجمالية ١٠,٩ ألف متر مربع. تقوم الشركة بإعادة تقييم استثماراتها العقارية عن طريق مقيم عقاري مستقل ومعتمد من قبل الهيئة السعودية للمقيمين المعتمدين حيث بلغت أرباح / (خسائر) إعادة تقييم هذه الأراضي الاستثمارية ما قيمته خسائر بقيمة ١,٠ مليون ريال سعودي في السنة المالية ٢٠١٩م وأرباح بقيمة ٢٢٣ ألف ريال سعودي في السنة المالية ٢٠٢٠م.

مخصص الخسائر الائتمانية المتوقعة

يتعلق مخصص الخسائر الائتمانية المتوقعة بالخسائر المتوقعة من الذمم المدينة بالإضافة إلى أرصدة مدينة أخرى للشركة نتيجة قيام الشركة بتطبيق المعيار الدولي للتقرير المالي (٩) على النهج المبسط على أساس متوسط مخصص ديون مشكوك في تحصيلها المتوقعة على مدى أعمار الذمم التجارية المدينة بتاريخ كل القوائم المالية. حيث بلغت قيمة مخصص الخسائر الائتمانية المتوقعة ما قيمته ٢,٠ مليون ريال سعودي و ١,٢ مليون ريال سعودي و ١,٢ مليون ريال سعودي في السنوات المالية ٢٠١٨م و ٢٠١٩م و ٢٠٢٠م على التوالي.

بلغت قيمة مخصص الخسائر الائتمانية المتوقعة ما قيمته ٧٨٠ ألف ريال سعودي و ٢٨٨ ألف ريال سعودي في فترة التسعة أشهر المنتهية في ٣٠ سبتمبر ٢٠٢٠م و ٢٠٢١م على التوالي.

مخصص هبوط تدني في قيمة المخزون

خلال السنة المالية ٢٠٢٠م رأى المراجع القانوني للشركة ان هنالك قطع غيار بقيمة ٦٠٦ ألف ريال سعودي في مخزن الشركة يجب اعتبارها كمصروف للفترة بدلاً من رسملتها على المخزون، حيث تم تسجيل قيمة قطع الغيار هذه كمصروف في السنة المالية ٢٠٢٠م. والجدير بالذكر ان المراجع القانوني الجديد للشركة قام بعكس هذا المصروف بالإضافة لمبالغ أخرى سابقة كانت ضمن المخصص خلال فترة التسعة أشهر المنتهية في ٣٠ سبتمبر ٢٠٢١م

مصروفات تمويل

تتعلق مصروفات التمويل بالقرض الحكومي لدى الشركة من صندوق التنمية الصناعية السعودي بغرض تمويل مشروع إقامة وتوسعة مصنع إنتاج الخضروات والبطاطس المجمدة حيث بلغ إجمالي التسهيلات المعتمدة ٣٤,٠ مليون ريال سعودي. بلغت مصروفات التمويل ما قيمته ٢١٥ ألف ريال سعودي و ٣٠٠ ألف ريال سعودي و ٦٣٠ ألف ريال سعودي في السنوات المالية ٢٠١٨م و ٢٠١٩م و ٢٠٢٠م على التوالي.

تكاليف التمويل

تتعلق تكاليف التمويل بالتزامات التأجير لحق استخدام الأصول من قبل الشركة إثر تطبيق الشركة معيار التقارير المالية رقم (١٦) في السنة المالية ٢٠١٩م. بلغت تكاليف التمويل ما قيمته ١٩٠ ألف ريال سعودي و ١٨٨ ألف ريال سعودي للسنتين المالية ٢٠١٩م و ٢٠٢٠م على التوالي. وبلغت تكاليف التمويل ما قيمته ٩٤ ألف ريال سعودي و ٨٤ ألف ريال سعودي لفترة التسعة أشهر المنتهية في ٣٠ سبتمبر ٢٠٢٠م و ٢٠٢١م على التوالي.

الإضمحلال في ممتلكات وآلات ومعدات

تتعلق خسارة الإضمحلال في الممتلكات والآلات والمعدات في تناقص القيمة أو الجودة أو القوة للممتلكات والآلات والمعدات والتي قد تكون ناتجة عن عدة عوامل داخلية أو خارجية للشركة حيث بلغت خسارة الإضمحلال في الممتلكات والآلات والمعدات ما قيمته ٤٦٩ ألف ريال سعودي في فترة التسعة أشهر المنتهية في ٣٠ سبتمبر ٢٠٢١م.

رد مخصص قطع غيار انتفى الغرض منه

يتعلق رد مخصص قطع غيار انتفى الغرض منه بأرباح نتيجة مخصصات تم عكسها من قبل الشركة لقطع الغيار المتعلقة بحساب المخزون حيث يتم معاملة قطع الغيار كمصروف بدلاً من رسملتها، تم رد المخصص (عكس المخصص) نتيجة تقدير ورأي المراجع القانوني بذلك، حيث بلغت الأرباح من رد مخصص قطع غيار انتفى الغرض منه ما قيمته ٧٦٢ ألف ريال سعودي في فترة التسعة أشهر المنتهية في ٣٠ سبتمبر ٢٠٢١م.

رد مخصص خسائر ائتمانية انتفى الغرض منه

يتعلق رد مخصص خسائر ائتمانية انتفى الغرض منه بعكس مخصص خسائر ائتمانية لحساب المدينون التجاريون، حيث بلغت الأرباح من رد مخصص خسائر ائتمانية انتفى الغرض منه ما قيمته ١١٨ ألف ريال سعودي في فترة التسعة أشهر المنتهية في ٣٠ سبتمبر ٢٠٢١م.

إيرادات أخرى

تتعلق الإيرادات الأخرى بإيرادات تأجير مصنع للتمور في منطقة الخرج لطرف ثالث، وإيرادات بيع ممتلكات وآلات ومعدات، وإيرادات بيع خردة، وإيرادات تملك استثمارات بالإضافة لإيرادات متنوعة أخرى. بلغت الإيرادات الأخرى ما قيمته ٨١ ألف ريال سعودي في السنة المالية ٢٠١٨م وتعلقت بشكل رئيسي في إيرادات أرباح بيع ممتلكات وآلات ومعدات وإيرادات أخرى للشركة.

بلغت الإيرادات الأخرى ما قيمته ٢,٤ مليون ريال سعودي في السنة المالية ٢٠١٩م وتعلقت بشكل رئيسي في أرباح تملك استثمارات في شركة رخاء للأستثمار الزراعي والتنمية (شركة مساهمة مصرية). بلغت الإيرادات الأخرى ما قيمته ١,٥ مليون ريال سعودي في السنة المالية ٢٠٢٠م وتعلقت بشكل رئيسي في إيرادات تأجير مستودعات وإيرادات أرباح بيع ممتلكات وآلات ومعدات بالإضافة لإيرادات متنوعة أخرى.

بلغت الإيرادات الأخرى ما قيمته ١,٢ مليون ريال سعودي في فترة التسعة أشهر المنتهية في ٣٠ سبتمبر ٢٠٢٠م و٢,٤ مليون ريال سعودي في فترة التسعة أشهر المنتهية في ٣٠ سبتمبر ٢٠٢١م وتعلقت بشكل رئيسي في إيرادات تأجير مستودعات وإيرادات أرباح بيع ممتلكات وآلات ومعدات.

صافي ربح / (خسارة) السنة / الفترة قبل الزكاة التقديرية

ارتفعت صافي خسارة السنة قبل الزكاة التقديرية قبل الزكاة التقديرية بنسبة ٦,٩٪ من خسارة بقيمة ٢٢,٥ مليون ريال سعودي في السنة المالية ٢٠١٨م إلى خسارة بقيمة ٢٤,١ مليون ريال سعودي في السنة المالية ٢٠١٩م، ويعزى ذلك بشكل رئيسي لمصروف مخصص ضمان قرض لطرف ذو علاقة بلغ ٨,١ مليون ريال سعودي، ساهم أيضًا في ارتفاع صافي خسارة السنة قبل الزكاة التقديرية خسائر نتيجة التدني في قيمة الاستثمارات العقارية بمقدار ١,٠ مليون ريال سعودي نتيجة إعادة تقييم للأراضي الاستثمارية في مخطط المحمدية الإستثماري في مدينة جيزان. قابل هذا الانخفاض في صافي خسارة السنة قبل الزكاة التقديرية: (١) انخفاض في صافي الخسارة من العمليات الرئيسية بمقدار ٣,٠ مليون ريال سعودي تماشيًا مع ارتفاع الدخل التشغيلي بمقدار ٣,٦ مليون ريال سعودي نتيجة لارتفاع المبيعات بمقدار ٢,٧ مليون ريال سعودي (٢) وجود إيرادات أخرى بلغت ٢,٤ مليون ريال سعودي تعلقت بشكل رئيسي في أرباح تملك استثمارات في شركة رخاء للأستثمار الزراعي والتنمية (شركة مساهمة مصرية) بالإضافة لإيرادات أخرى متنوعة خلال نفس الفترة.

انخفضت صافي خسارة السنة قبل الزكاة التقديرية بنسبة ٦٣,٢٪ لتصل إلى خسارة بقيمة ٨,٩ مليون ريال سعودي في السنة المالية ٢٠٢٠م نتيجة انخفاض في صافي الخسارة من العمليات الرئيسية بمقدار ٤,٠ مليون ريال سعودي تماشيًا مع ارتفاع الدخل التشغيلي بمقدار ٢,٧ مليون ريال سعودي نتيجة لانخفاض تكلفة المبيعات بمقدار ١,٧ مليون ريال سعودي بسبب انخفاض المصاريف التشغيلية الغير مباشرة، ساهم أيضًا في انخفاض صافي خسارة السنة قبل الزكاة التقديرية أرباح في قيمة الاستثمارات العقارية بمقدار ٣٣٣ ألف ريال سعودي بسبب إعادة تقييم للأراضي الاستثمارية، بالإضافة لانخفاض في معظم المخصصات للشركة خلال نفس الفترة.

ارتفع صافي خسارة السنة قبل الزكاة التقديرية من ١,٢ مليون ريال سعودي في فترة التسعة أشهر المنتهية في ٣٠ سبتمبر ٢٠٢٠م إلى خسارة بقيمة ٣,٩ مليون ريال سعودي في فترة التسعة أشهر المنتهية في ٣٠ سبتمبر ٢٠٢١م نتيجة ارتفاع صافي الخسارة من العمليات الرئيسية بمقدار ٤,٧ مليون ريال سعودي تماشيًا مع انخفاض الدخل التشغيلي بمقدار ٧,١ مليون ريال سعودي بسبب انخفاض المبيعات بمقدار ٩,٥ مليون ريال سعودي بسبب تغير الحالة التي كان يمر بها سوق الأغذية خلال فترة التسعة أشهر المنتهية في ٣٠ سبتمبر ٢٠٢٠م حيث كان هنالك الكثير من المبيعات بسبب المخاوف حول فايروس كورونا المستجد (COVID-19)، مما ساهم أيضًا في انخفاض صافي الربح من العمليات الرئيسية ارتفاع المصاريف الإدارية والعمومية بمقدار ٣,٥ مليون ريال سعودي بسبب ارتفاع المصاريف الأخرى بمقدار ٩٠٥ ألف ريال سعودي اثر ارتفاع مصاريف لمتابعة قرض الشركة لدى صندوق التنمية الصناعي السعودي وارتفاع مصاريف الأجور والرواتب خلال نفس الفترة.

زكاة تقديرية

خلال السنة المالية ٢٠٢٠م أصدرت الهيئة العامة للزكاة والدخل والجمارك ربوطات أولية للاعوام من ٢٠١٤م لغاية ٢٠١٨م، وبناءً على هذه الربوطات قامت الشركة بالاعتراض عليها وتم استلام الربط الزكوي المعدل والذي نتج عنه فروقات زكوية بقيمة ٢,٧ مليون ريال سعودي، وقامت الشركة بالاعتراض عليها وابتظار الرد من الهيئة، وتم إثبات الفروقات الزكوية ضمن مخصص الزكاة التقديرية للسنة المالية ٢٠٢٠م.

استحقت الزكاة للسنة المالية ٢٠١٨م بواقع ٢,٥٪ من وعاء الزكاة أو صافي الربح المعدل للعائد للمساهمين (إيهما أكبر)، واستحقت الزكاة للسنة المالية ٢٠١٩م ٢,٥٪ من صافي الربح المعدل و٥٧٧٦٨,٥٪ من وعاء الزكاة.

بلغ مصروف الزكاة التقديرية ما قيمته ٩٠٠ ألف ريال سعودي في فترة التسعة أشهر المنتهية في ٣٠ سبتمبر ٢٠٢٠م، وانخفض إلى ٥٩٥ ألف ريال سعودي في فترة التسعة أشهر المنتهية في ٣٠ سبتمبر ٢٠٢١م تماشياً مع انخفاض وتغير وعاء الزكاة وصافي الربح المعدل للعائد للمساهمين.

صافي ربح / (خسارة) السنة / الفترة

انخفض صافي خسارة السنة بنسبة ٤,٣٪ من ٢٦,٥ مليون ريال سعودي في السنة المالية ٢٠١٨م إلى ٢٥,٤ مليون ريال سعودي في السنة المالية ٢٠١٩م، ويعزى ذلك بشكل رئيسي إلى انخفاض في صافي الخسارة من العمليات الرئيسية بمقدار ٣,٠ مليون ريال سعودي تماشياً مع ارتفاع الدخل التشغيلي بمقدار ٣,٦ مليون ريال سعودي نتيجة لارتفاع المبيعات بمقدار ٢,٧ مليون ريال سعودي بالإضافة لوجود إيرادات أخرى بلغت ٢,٤ مليون ريال سعودي تعلق بشكل رئيسي في أرباح تملك استثمارات في شركة رخاء للاستثمار الزراعي والتنمية (شركة مساهمة مصرية) بالإضافة لإيرادات أخرى متنوعة خلال نفس الفترة. قابل ذلك انخفاض إثر مصروف لمخصص ضمان قرض لطرف ذو علاقة حيث لدى الشركة التزامات ضمان تتمثل في نصيب الشركة من مبلغ ضمان القروض الممنوحة للغير (شركة رخاء للاستثمار الزراعي والتنمية - شركة مساهمة مصرية) من قبل الصندوق السعودي للتنمية وقد تم تكوين مخصص بكامل قيمة القرض، بالإضافة لخسائر نتيجة التدني في قيمة الاستثمارات العقارية بمقدار ١,٠ مليون ريال سعودي بسبب إعادة تقييم للأراضي الاستثمارية في مخطط المحمدية الإستثماري في مدينة جيزان خلال نفس الفترة.

استمر صافي خسارة السنة بالإنخفاض بنسبة ٥١,٢٪ ليصل إلى خسارة بلغت ١٢,٤ مليون ريال سعودي في السنة المالية ٢٠٢٠م، ويعزى ذلك بشكل رئيسي إلى ارتفاع الدخل التشغيلي بمقدار ٢,٧ مليون ريال سعودي نتيجة لانخفاض تكلفة المبيعات بمقدار ١,٧ مليون ريال سعودي بسبب انخفاض المواد الخام والمصاريف الغير مباشرة تماشياً مع انخفاض الكميات المباعة ومستويات الإنتاج للمصانع، بالإضافة لذلك حققت الشركة أرباح في قيمة الاستثمارات العقارية بمقدار ٣٣٣ ألف ريال سعودي بسبب إعادة تقييم للأراضي الاستثمارية، ساهم أيضاً في انخفاض خسارة السنة انخفاض في معظم المخصصات للشركة تماشياً مع تحسن الأداء المالي والتشغيلي خلال نفس الفترة.

ارتفع صافي خسارة السنة بنسبة ١١٦,٩٪ من ٢,١ مليون ريال سعودي في فترة التسعة أشهر المنتهية في ٣٠ سبتمبر ٢٠٢٠م إلى ٤,٥ مليون ريال سعودي في فترة التسعة أشهر المنتهية في ٣٠ سبتمبر ٢٠٢١م، ويعزى ذلك بشكل رئيسي إلى ارتفاع صافي الخسارة من العمليات الرئيسية بمقدار ٤,٧ مليون ريال سعودي تماشياً مع انخفاض الدخل التشغيلي بمقدار ٧,١ مليون ريال سعودي نتيجة انخفاض المبيعات بمقدار ٩,٥ مليون ريال سعودي لعدة أسباب أهمها الحالة التي كان يمر بها سوق الأغذية حيث كان هنالك الكثير من المتغيرات الاقتصادية والسكانية أثرت على حجم المبيعات، بالإضافة إلى ذلك سجلت الشركة خسائر اثر الإضمحلال في قيمة الممتلكات والآلات والمعدات بقيمة ٤٦٩ ألف ريال سعودي بسبب تناقص القيمة للممتلكات والآلات والمعدات والتي نتجت عن عدة عوامل داخلية للشركة. قابل ذلك أرباح بقيمة ٧٦٢ ألف ريال سعودي و١١٨ ريال سعودي تعلق بعكس مخصص قطع غيار انتفى الغرض منه ورد مخصص خسائر ائتمانية انتفى الغرض منه على التوالي خلال نفس الفترة.

٠-١-٠-١ المبيعات بحسب المصنع

الجدول رقم (٢٠): المبيعات بحسب المصنع للسنوات المالية المنتهية في ٣١ ديسمبر ٢٠١٨م و٢٠١٩م و٢٠٢٠م وفترة التسعة أشهر المنتهية في ٣٠ سبتمبر ٢٠٢٠م و ٢٠٢١م.

ألف ريال سعودي	السنة المائية م٢٠١٨ (المراجعة)	السنة المائية م٢٠١٩ (المراجعة)	السنة المائية م٢٠٢٠ (المراجعة)	نمو سنوي م٢٠١٨ - م٢٠١٩	نمو سنوي م٢٠١٩ - م٢٠٢٠	نمو مركب م٢٠١٨ - م٢٠٢٠	فترة التسعة أشهر المنتهية في ٣٠ سبتمبر م٢٠٢٠ (المفحوصة)	فترة التسعة أشهر المنتهية في ٣٠ سبتمبر م٢٠٢١ (المفحوصة)	التغير للفترة - م٢٠٢٠ م٢٠٢١
مصنع المعجنات	٤٠,٧٢٧	٣٨,١٧٩	٤١,٨٣٨	(٦,٣)	٩,٦	١,٤	٣٣,٠٩٧	٢١,١٣٨	(٣٦,١)
مصنع الخضار	٤٩,٩٧٩	٥٣,٢٤٨	٣٣,٧٩٥	٦,٥	(٣٦,٥)	(١٧,٨)	٢٣,٥٦٢	٢٨,٢٨٣	٢٠,٠
مصنع الماكولات واللحوم	٦,٣٧٣	٥,٩٠٥	١٩,٩٤٦	(٧,٣)	٢٣٧,٨	٧٦,٩	١٣,٠٦٨	٧,٩٥٦	(٣٩,١)
مصنع حبوب الإفطار	٢٦٤	٥٤٠	٣,٢٣٦	١٠٤,٦	٤٩٨,٧	٢٥٠,٠	٢,١٨٨	١,٨٠٧	(١٧,٤)
الإجمالي	٩٧,٣٤٢	٩٧,٨٧١	٩٨,٨١٥	٠,٥	١,٠	٠,٨	٧١,٩١٥	٥٩,١٨٣	(١٧,٧)
ي طرح: الخصم المسموح به	(١٤,٦٧١)	(١٣,٠٠٨)	(١٣,١٣٥)	(١١,٣)	١,٠	(٥,٤)	(٨,١٨٨)	(٥,٠٨٥)	(٣٧,٩)
ي طرح: المرتجعات	(٢,٥٤٠)	(٢,٠٤٦)	(١,٩٠٢)	(١٩,٤)	(٧,٠)	(١٣,٥)	(١,٥٧٨)	(١,٤١٠)	(١٠,٦)
صافي المبيعات	٨٠,١٣٢	٨٢,٨١٧	٨٣,٧٨٨	٣,٤	١,٢	٢,٢	٦٢,١٤٩	٥٢,٦٨٨	(١٥,٢)
الخصم المسموح به كنسبة من إجمالي المبيعات	١٥,١	١٣,٣	١٣,٣	(١,٨)	٠,٠	(١,٨)	١١,٤	٨,٦	(٢,٨)
المرتجعات كنسبة من إجمالي المبيعات	٢,٦	٢,١	١,٩	(٠,٥)	(٠,٢)	(٠,٧)	٢,٢	٢,٤	٠,٢
الكميات المباعة (ألف كرتون)									
مصنع المعجنات	١,٢٢٠	١,١٩٠	١,٣٨٢	(٢,٥)	١٦,٢	٦,٤	١,١٢٣	٦٧٤	(٣٩,٩)
مصنع الخضار	١,٥٤١	١,٧٢٩	٩٩٧	١٢,٢	(٤٢,٣)	(١٩,٦)	٦٧٥	٩٣٩	٣٩,٢

ألف ريال سعودي	السنة المائية (المراجعة) ٢٠١٨م	السنة المائية (المراجعة) ٢٠١٩م	السنة المائية (المراجعة) ٢٠٢٠م	نمو سنوي ٢٠١٨م - ٢٠١٩م	نمو سنوي ٢٠١٩م - ٢٠٢٠م	نمو مركب ٢٠١٨م - ٢٠٢٠م	فترة التسعة أشهر المنتهية في ٣٠ سبتمبر ٢٠٢٠م (المفحوصة)	فترة التسعة أشهر المنتهية في ٣٠ سبتمبر ٢٠٢١م (المفحوصة)	التغير للفترة ٢٠٢٠م - ٢٠٢١م
مصنع الماكولات واللحوم	٥٥	٤٤	٢٢٠	(٢٠,٢) %	٣٩٩,٤ %	٩٩,٧ %	١٣٩	٩١	(٣٤,٣) %
مصنع حبوب الإفطار	٣	٧	١١٠	١١٦,٩ %	١٥٩٠,٩ %	٥٠٥,٦ %	٧٦	٢٤	(٦٨,٦) %
الإجمالي	٢,٨٢٠	٢,٩٧٠	٢,٧١٠	٥,٣ %	(٨,٨) %	(٢,٠) %	٢,٠١٢	١,٧٢٩	(١٤,١) %
متوسط سعر البيع لكل كرتون (ريال سعودي)									
مصنع المعجنات	٣٣,٤	٣٢,١	٣٠,٣	(٣,٩) %	(٥,٧) %	(٤,٨) %	٢٩,٥	٣١,٣	٦,٣ %
مصنع الخضار	٣٢,٤	٣٠,٨	٣٣,٩	(٥,٠) %	١٠,١ %	٢,٢ %	٣٤,٩	٣٠,١	(١٣,٨) %
مصنع الماكولات واللحوم	١١٥,٦	١٣٤,٢	٩٠,٨	١٦,١ %	(٣٢,٤) %	(١١,٤) %	٩٣,٩	٨٧,٠	(٧,٢) %
مصنع حبوب الإفطار	٨٧,٨	٨٢,٨	٢٩,٣	(٥,٧) %	(٦٤,٦) %	(٤٢,٢) %	٢٨,٩	٧٥,٩	١٦٢,٧ %
الإجمالي	٣٤,٥	٣٣,٠	٣٦,٥	(٤,٥) %	١٠,٦ %	٢,٨ %	٣٥,٧	٣٤,٢	(٤,٢) %
كنسبة مئوية من إجمالي المبيعات									
مصنع المعجنات	٤١,٨ %	٣٩,٠ %	٤٢,٣ %	(٢,٨) %	٣,٣	٠,٥	٤٦,٠ %	٣٥,٧ %	(١٠,٣) %
مصنع الخضار	٥١,٣ %	٥٤,٤ %	٣٤,٢ %	٣,١	(٢٠,٢) %	(١٧,١) %	٣٢,٨ %	٤٧,٨ %	١٥,٠
مصنع الماكولات واللحوم	٦,٥ %	٦,٠ %	٢٠,٢ %	(٠,٥) %	١٤,٢	١٣,٦	١٨,٢ %	١٣,٤ %	(٤,٧) %
مصنع حبوب الإفطار	٠,٣ %	٠,٦ %	٣,٣ %	٠,٣	٢,٧	٣,٠	٣,٠ %	٣,١ %	٠,١

المصدر: القوائم المالية المراجعة للسنوات المالية المنتهية في ٣١ ديسمبر ٢٠١٨م و٢٠١٩م و٢٠٢٠م والقوائم المالية المفحوصة لفترة التسعة أشهر المنتهية في ٣٠ سبتمبر ٢٠٢٠م و٢٠٢١م ومعلومات الإدارة.

مصنع المعجنات

تتعلق مبيعات مصنع المعجنات بشكل رئيسي من منتجات المكرونة بمختلف أنواعها. انخفضت مبيعات مصنع المعجنات بنسبة ٦,٣٪ من ٤٠,٧ مليون ريال سعودي في السنة المالية ٢٠١٨م إلى ٣٨,٢ مليون ريال سعودي في السنة المالية ٢٠١٩م نتيجة انخفاض الكميات المباعة بمقدار ٣٠ ألف كرتون اثر وقف توزيع بعض المنتجات للجمعيات الخيرية (المنتجات المتبرع بها) بالإضافة لانخفاض إنتاج بعض منتجات المكرونة بسبب انخفاض الطلب عليها مما أدى لهذا الانخفاض بالكميات المباعة بالإضافة الى انخفاض متوسط سعر البيع للكرتون من ٣٣,٤ ريال سعودي الى ٣٢,١ ريال سعودي بسبب حدة المنافسة و بسبب العروض الترويجية المقدمة من قبل الشركة خلال نفس الفترة.

ارتفعت مبيعات مصنع المعجنات بنسبة ٩,٦٪ لتصل إلى ٤١,٨ مليون ريال سعودي في السنة المالية ٢٠٢٠م، ويعزى ذلك بشكل رئيسي لارتفاع الكميات المباعة بمقدار ١٩٣ ألف كرتون تماشيًا مع زيادة إنفاق الفرد على المنتجات الغذائية خلال جائحة كورونا تخوفا من الاغلاق الجزئي والكلي مما أدى لزيادة الكميات المباعة، بالإضافة لتخفيض الشركة أسعار منتجات مصنع المعجنات من أجل الرغبة في المنافسة وزيادة حصتها في السوق، حيث كان هذا الارتفاع لدخول الشركة في اتفاقيات مع عدد من متاجر التجزئة لتصنيع منتجات خاصة لهم من منتجات المعجنات خلال نفس الفترة مما أدى الى انخفاض في متوسط سعر البيع للكرتون الى ٣٠,٣ ريال سعودي في السنة المالية ٢٠٢٠م.

انخفضت مبيعات مصنع المعجنات بنسبة ٢٦,١٪ من ٣٢,١ مليون ريال سعودي في فترة التسعة أشهر المنتهية في ٣٠ سبتمبر ٢٠٢٠م إلى ٢١,١ مليون ريال سعودي في فترة التسعة أشهر المنتهية في ٣٠ سبتمبر ٢٠٢١م، ويعزى ذلك بشكل رئيسي إلى انخفاض انتاجية المصنع بسبب ارتفاع اسعار مواد الخام المتعلقة بمنتجات المعجنات اثر تأثر سلسلة الإمداد بجائحة كورونا العالمية وارتفاع أسعار المواد الخام والمواد الأولية في الأسواق العالمية، بالإضافة لحالة السوق التي كان بها إنفاق الفرد على المنتجات الغذائية أعلى بشكل أكبر في فترة التسعة أشهر المنتهية في ٣٠ سبتمبر ٢٠٢٠م وذلك على الرغم من ارتفاع متوسط سعر البيع للكرتون من ٢٩,٥ ريال سعودي الى ٣١,٣ ريال سعودي خلال نفس الفترة.

مصنع الخضار

تتعلق مبيعات مصنع الخضار بشكل رئيسي من منتجات البطاطس المجمدة ومنتجات الخضروات المجمدة بالإضافة لمنتجات زبدة الفول السوداني. ارتفعت مبيعات مصنع الخضار بنسبة ٦,٥٪ من ٥٠,٠ مليون ريال سعودي في السنة المالية ٢٠١٨م إلى ٥٣,٢ مليون ريال سعودي في السنة المالية ٢٠١٩م نتيجة: (١) ارتفاع الكميات المباعة بمقدار ١٨٨ ألف كرتون تماشيًا مع زيادة الطلب على منتجات الشركة من منتجات البطاطس حيث ارتفعت مبيعات منتجات البطاطس المجمدة بمقدار ٢,٦ ريال سعودي خلال نفس الفترة، (٢) تخفيض الشركة أسعار منتجات مصنع الخضار حيث انخفض متوسط سعر البيع للكرتون من ٣٢,٤ ريال سعودي الى ٣٠,٨ ريال سعودي خلال نفس الفترة من أجل الرغبة في المنافسة وزيادة حصتها في سوق الخضروات، (٣) دخول الشركة في اتفاقيات مع عدد من متاجر التجزئة لتصنيع منتجات خاصة لهم حيث كانت معظم هذه المنتجات المصنعة منتجات البطاطس.

انخفضت مبيعات مصنع الخضار بنسبة ٢٦,٥٪ لتصل إلى ٣٣,٨ مليون ريال سعودي في السنة المالية ٢٠٢٠م وذلك يعود إلى تأثر قطاع المطاعم والإعاشة بقرار حظر التجول الجزئي والكلي التي اتخذته حكومة المملكة العربية السعودية في منتصف شهر مارس ٢٠٢٠م للحد من انتشار جائحة كورونا بالإضافة الى انخفاض مستويات التشغيل في المصنع خلال نفس الفترة مما أثر على انخفاض الطلب على منتجات البطاطس المجمدة للشركة بانخفاض مقداره ١٩,٦ مليون ريال سعودي على المبيعات، بالإضافة لفقدان الشركة لبعض العملاء حيث تم توزيع منتجات بطاطس بجودة أقل خلال السنة المالية ٢٠١٩م بسبب نوعية المواد الخام المستعملة. قابل ذلك ارتفاع بمقدار ٩٥١ ألف ريال سعودي نتيجة تقديم الشركة منتجات خضروات جديدة للسوق خلال نفس الفترة.

ارتفعت مبيعات مصنع الخضار بنسبة ٢٠,٠٪ من ٢٣,٦ مليون ريال سعودي في فترة التسعة أشهر المنتهية في ٣٠ سبتمبر ٢٠٢٠م إلى ٢٨,٢ مليون ريال سعودي في فترة التسعة أشهر المنتهية في ٣٠ سبتمبر ٢٠٢١م نتيجة ارتفاع الكميات المباعة من ٦٧٥ ألف كرتون إلى ٩٣٩ ألف كرتون بسبب ارتفاع الطلب. والجدير بالذكر انه توقف المصنع عن الإنتاج مايقارب ٢٠ يوم بسبب عطل خلال نفس الفترة.

مصنع المأكولات واللحوم

تتعلق مبيعات مصنع المأكولات واللحوم بشكل رئيسي من منتجات البرقر والنقانق بالإضافة لمنتجات الديك الرومي. انخفضت مبيعات مصنع المأكولات واللحوم بنسبة ٧,٣٪ من ٦,٤ مليون ريال سعودي في السنة المالية ٢٠١٨م إلى ٥,٩ مليون ريال سعودي في السنة المالية ٢٠١٩م نتيجة انخفاض الكميات المباعة بمقدار ١١ ألف كرتون بسبب ارتفاع اسعار مواد الخام المتعلقة بمصنع اللحوم مما أثر بانخفاض الكميات المنتجة والمباعة خلال نفس الفترة. قابل هذا الانخفاض في الكميات المباعة ارتفاع في متوسط سعر البيع للكرتون من ١١٥,٦ ريال سعودي الى ١٣٤,٢ ريال سعودي خلال نفس الفترة.

ارتفعت مبيعات مصنع المأكولات واللحوم بنسبة ٢٣٧,٨٪ لتصل إلى ١٩,٩ مليون ريال سعودي في السنة المالية ٢٠٢٠م، ويعزى ذلك بشكل رئيسي لارتفاع الكميات المباعة بمقدار ١٧٦ ألف كرتون تماشيًا مع زيادة إنفاق الفرد على المنتجات الغذائية، واستحداث قناة بيع جديدة للشركة وهي قطاع الأعمال التجاري مما أدى لزيادة الكميات المباعة، بالإضافة لتخفيض الشركة أسعار منتجات مصنع المأكولات واللحوم من أجل الرغبة في المنافسة وزيادة حصتها في السوق حيث انخفض متوسط سعر البيع للكرتون إلى ٩٠,٨ ريال سعودي في السنة المالية ٢٠٢٠م، كما كان هذا الارتفاع مدعومًا بشكل رئيسي في مبيعات منتجات البرغر بمقدار ١٣,٠ مليون ريال سعودي خلال نفس الفترة.

انخفضت مبيعات مصنع المأكولات واللحوم بنسبة ٣٩,١٪ من ١٣,١ مليون ريال سعودي في فترة التسعة أشهر المنتهية في ٣٠ سبتمبر ٢٠٢٠م إلى ٨,٠ مليون ريال سعودي في فترة التسعة أشهر المنتهية في ٣٠ سبتمبر ٢٠٢١م نتيجة انخفاض متوسط سعر البيع للكرتون من ٩٣,٩ ريال سعودي إلى ٨٧,٠ ريال سعودي بسبب انخفاض مبيعات منتجات البرغر بسبب انخفاض متوسط سعر البيع لها، بالإضافة لانخفاض مبيعات النقانق بسبب انخفاض الطلب عليها بالإضافة لحالة السوق التي كان بها إنفاق الفرد على المنتجات الغذائية أعلى بشكل أكبر في فترة التسعة أشهر المنتهية في ٣٠ سبتمبر ٢٠٢٠م.

مصنع حبوب الإفطار

تتعلق مبيعات مصنع حبوب الإفطار بشكل رئيسي من منتجات الكورن فلكس بالإضافة لمنتجات المكسرات. ارتفعت مبيعات مصنع حبوب الإفطار من ٢٦٤ ألف ريال سعودي في السنة المالية ٢٠١٨م إلى ٥٤٠ ألف ريال سعودي في السنة المالية ٢٠١٩م ثم إلى ٣,٢ مليون ريال سعودي في السنة المالية ٢٠٢٠م نتيجة تركيز إدارة الشركة على قطاع حبوب الإفطار والرغبة بزيادة مستويات الإنتاج للمصنع مما أدى لارتفاع الكميات المباعة بمقدار ١٠٤ ألف كرتون من ٣ ألف كرتون في السنة المالية ٢٠١٨م و ٦,٥ ألف كرتون في السنة المالية ٢٠١٩م إلى ١١٠ ألف كرتون في السنة المالية ٢٠٢٠م، حيث وضع أثر الاستراتيجية التي تم القيام بها في السنة المالية ٢٠١٨م لزيادة مستويات الإنتاج للمصنع على مبيعات المصنع خلال السنة المالية ٢٠٢٠م.

انخفضت مبيعات مصنع حبوب الإفطار بنسبة ١٧,٤٪ من ٢,٢ مليون ريال سعودي في فترة التسعة أشهر المنتهية في ٣٠ سبتمبر ٢٠٢٠م إلى ١,٨ مليون ريال سعودي في فترة التسعة أشهر المنتهية في ٣٠ سبتمبر ٢٠٢١م نتيجة انخفاض الكميات المباعة بمقدار ٥٢ ألف كرتون خلال نفس الفترة.

الخصم المسموح به

يتعلق الخصم المسموح به بخصومات تحفيزية تقدمها الشركة للعملاء من أجل المنافسة وزيادة حصتها في السوق خلال كسب عملاء جدد، أو تقديم خصومات تحفيزية للعملاء من أجل سداد مبكر من قبلهم. انخفض الخصم المسموح به بنسبة ١١,٣٪ من ١٤,٧ مليون ريال سعودي في السنة المالية ٢٠١٨م إلى ١٣,١ مليون ريال سعودي في السنة المالية ٢٠١٩م و ٢٠٢٠م نتيجة انخفاض مبيعات الهايبرماركت وبالأخص المبيعات لشركة عبدالله العثيم ولشركة بنده وشركة كارفور.

انخفض الخصم المسموح به بنسبة ٣٧,٩٪ من ٨,٢ مليون ريال سعودي في فترة التسعة أشهر المنتهية في ٣٠ سبتمبر ٢٠٢٠م إلى ٥,١ مليون ريال سعودي في فترة التسعة أشهر المنتهية في ٣٠ سبتمبر ٢٠٢١م نتيجة انخفاض مبيعات الهايبرماركت، بالإضافة لتغيير استراتيجية الشركة خلال تخفيض الخصومات من أجل زيادة الربحية حيث تتجه إدارة الشركة لزيادة جودة المنتجات وزيادة الربحية.

المرتجعات

تتعلق المرتجعات بالمنتجات التي يتم استرجاعها (ردها) من قبل عملاء الشركة أثر كون هذه البضائع منتهية الصلاحية أو تالفة أو مفوترة بشكل خاطئ. انخفضت المرتجعات بمعدل نمو مركب قدره ١٣,٥٪ من ٢,٥ مليون ريال سعودي في السنة المالية ٢٠١٨م إلى ١,٩ مليون ريال سعودي في السنة المالية ٢٠٢٠م نتيجة انخفاض عدد المنتجات المسترجعة من قبل العملاء خلال نفس الفترة.

انخفضت المرتجعات بنسبة ١٠,٦٪ من ١,٦ مليون ريال سعودي في فترة التسعة أشهر المنتهية في ٣٠ سبتمبر ٢٠٢٠م إلى ١,٤ مليون ريال سعودي في فترة التسعة أشهر المنتهية في ٣٠ سبتمبر ٢٠٢١م نتيجة تماشيًا مع انخفاض المبيعات خلال نفس الفترة.

٢-١-٥-٥ المبيعات بحسب قناة التوزيع

الجدول رقم (٢١): المبيعات بحسب قناة التوزيع للسنوات المالية المنتهية في ٣١ ديسمبر ٢٠١٨م و٢٠١٩م و٢٠٢٠م وفترة التسعة أشهر المنتهية في ٣٠ سبتمبر ٢٠٢٠م و٢٠٢١م.

التغير للفترة ٢٠٢٠م - ٢٠٢١م	فترة التسعة أشهر المنتهية في ٣٠ سبتمبر ٢٠٢١م (معلومات الإدارة)	فترة التسعة أشهر المنتهية في ٣٠ سبتمبر ٢٠٢٠م (معلومات الإدارة)	نمو مركب ٢٠١٨م - ٢٠٢٠م	نمو سنوي ٢٠١٩م - ٢٠٢٠م	نمو سنوي ٢٠١٨م - ٢٠١٩م	السنة المالية ٢٠٢٠م (معلومات الإدارة)	السنة المالية ٢٠١٩م (معلومات الإدارة)	السنة المالية ٢٠١٨م (معلومات الإدارة)	ألف ريال سعودي
(%)٣٩,٨	١٣,٢٩٢	٢٢,٠٨٠	%٦,٥	%٢٧,٤	(%)١١,٠	٣١,١٩٧	٢٤,٤٨٠	٢٧,٥١٨	قطاع الهايبرماركت
%٢٢,١	٢٥,٤٦٨	٢٠,٨٥٩	(%)٢١,٣	(%)٣٤,١	(%)٦,١	٢٨,٣٩٠	٤٣,١٠٩	٤٥,٨٨٩	قطاع الجملة
(%)٧٦,٨	٢,٦٦٦	١١,٤٦٦	-	-	-	١٥,٩١١	-	-	القطاع التجاري
%١٤,٨	١١,٦١٦	١٠,١٢٢	%٢٨,٧	%٧,٩	%٥٣,٦	١٥,٣٢١	١٤,١٩٨	٩,٢٤٣	قطاع العلامة التجارية الخاصة
(%)١٣,٨	٢,٩٠٨	٣,٣٧٤	(%)١٨,٧	(%)٥٩,٣	%٦٢,٣	٣,٧٨١	٩,٢٩١	٥,٧٢٦	قطاع المطاعم والإعاشة
(%)١٩,٤	٣,٢٣٣	٤,٠١٣	(%)٣١,٤	(%)٣٨,٠	(%)٢٤,٢	٤,٢١٥	٦,٧٩٣	٨,٩٦٦	أخرى
(%)١٧,٧	٥٩,١٨٣	٧١,٩١٥	%٠,٨	%١,٠	%٠,٥	٩٨,٨١٥	٩٧,٨٧١	٩٧,٣٤٢	الإجمالي
(%)٣٧,٩	(٥,٠٨٥)	(٨,١٨٨)	(%)٥,٤	%١,٠	(%)١١,٣	(١٣,١٣٥)	(١٣,٠٠٨)	(١٤,٦٧١)	يطرح: الخصم المسموح به
(%)١٠,٦	(١,٤١٠)	(١,٥٧٨)	(%)١٣,٥	(%)٧,٠	(%)١٩,٤	(١,٩٠٢)	(٢,٠٤٦)	(٢,٥٤٠)	يطرح: المرتجعات
(%)١٥,٢	٥٢,٦٨٨	٦٢,١٤٩	%٢,٢	%١,٢	%٣,٤	٨٣,٧٧٨	٨٢,٨١٧	٨٠,١٣٢	صافي المبيعات
									عدد العملاء
%١٣,٢	٨٦	٧٦	(%)٠,٦	(%)٤,٥	%٣,٥	٨٥	٨٩	٨٦	قطاع الهايبرماركت
%٣٢,١	٢١٨	١٦٥	(%)٢,٥	(%)١٥,٦	%١٢,٧	٢٣٢	٢٧٥	٢٤٤	قطاع الجملة
%٦٣,٦	١٨	١١	-	-	-	١٩	-	-	القطاع التجاري

التغير للفترة ٢٠٢٠م - ٢٠٢١م	فترة التسعة أشهر المنتهية في ٣٠ سبتمبر ٢٠٢١م (معلومات الإدارة)	فترة التسعة أشهر المنتهية في ٣٠ سبتمبر ٢٠٢٠م (معلومات الإدارة)	نمو مركب - ٢٠١٨م - ٢٠٢٠م	نمو سنوي ٢٠١٩م - ٢٠٢٠م	نمو سنوي ٢٠١٨م - ٢٠١٩م	السنة المالية ٢٠٢٠م (معلومات الإدارة)	السنة المالية ٢٠١٩م (معلومات الإدارة)	السنة المالية ٢٠١٨م (معلومات الإدارة)	ألف ريال سعودي
-	٧	٧	%٨,٠	(%١٢,٥)	%٣٣,٣	٧	٨	٦	قطاع العلامة التجارية الخاصة
%٣,٤	٣٠	٢٩	(%١٩,١)	(%٣٦,٧)	%٣,٤	٣٨	٦٠	٥٨	قطاع المطاعم والإعاشة
%٣١,٣	٤٢	٣٢	(%٣٥,٥)	(%٣١,١)	(%٣٩,٦)	٤٢	٦١	١٠١	أخرى
%٢٥,٣	٤٠١	٣٢٠	(%٧,٦)	(%١٤,٢)	(%٠,٤)	٤٢٣	٤٩٣	٤٩٥	الإجمالي
متوسط المبيعات لكل عميل (الف ريال سعودي)									
(%٤٦,٨)	١٥٥	٢٩١	%٧,١	%٣٣,٤	(%١٤,٠)	٣٦٧	٢٧٥	٣٢٠	قطاع الهايبرماركت
%٧,٦	١١٧	١٣٦	(%١٩,٣)	(%٢١,٩)	(%١٦,٦)	١٢٢	١٥٧	١٨٨	قطاع الجملة
(%٨٥,٨)	١٤٨	١,٠٤٢	-	-	-	٨٣٧	-	-	القطاع التجاري
%١٤,٨	١,٦٥٩	١,٤٤٦	%١٩,٢	%٢٣,٣	%١٥,٢	٢,١٨٩	١,٧٧٥	١,٥٤١	قطاع العلامة التجارية الخاصة
(%١٦,٧)	٩٧	١١٦	%٠,٤	(%٣٥,٧)	%٥٦,٨	١٠٠	١٥٥	٩٩	قطاع المطاعم والإعاشة
(%٣٨,٦)	٧٧	١٢٥	%٦,٣	(%٩,٩)	%٢٥,٥	١٠٠	١١١	٨٩	أخرى
(%٣٤,٣)	١٤٨	٢٢٥	%٩,٠	%١٧,٧	%١,٠	٢٣٤	١٩٩	١٩٧	الإجمالي
كنسبة مئوية من إجمالي المبيعات									
(٨,٢)	%٢٢,٥	%٣٠,٧	٣,٣	٦,٦	(٣,٣)	%٣١,٦	%٢٥,٠	%٢٨,٣	قطاع الهايبرماركت
١٤,٠	%٤٣,٠	%٢٩,٠	(١٨,٤)	(١٥,٣)	(٣,١)	%٢٨,٧	%٤٤,٠	%٤٧,١	قطاع الجملة
(١١,٤)	%٤,٥	%١٥,٩	١٦,١	١٦,١	-	%١٦,١	-	-	القطاع التجاري

ألف ريال سعودي	السنة المالية (معلومات الإدارة)	السنة المالية (معلومات الإدارة)	السنة المالية (معلومات الإدارة)	نمو سنوي	نمو سنوي	نمو سنوي	نمو مركب	فترة التسعة أشهر المنتهية في ٣٠ سبتمبر (معلومات الإدارة)	فترة التسعة أشهر المنتهية في ٣٠ سبتمبر (معلومات الإدارة)	التغير للفترة ٢٠٢٠م - ٢٠٢١م
قطاع العلامة التجارية الخاصة	٩,٥%	١٤,٥%	١٥,٥%	٥,٠	١,٠	٦,٠	٢٠١٨م - ٢٠٢٠م	١٩,٦%	١٤,١%	٥,٦
قطاع المطاعم والإعاشة	٥,٩%	٩,٥%	٣,٨%	٣,٦	(٥,٧)	(٢,١)	٢٠١٩م - ٢٠٢٠م	٤,٩%	٤,٧%	٠,٢
أخرى	٩,٢%	٦,٩%	٤,٣%	(٢,٣)	(٢,٧)	(٤,٩)	٢٠١٨م - ٢٠٢٠م	٥,٥%	٥,٦%	(٠,١)

المصدر: معلومات الإدارة.

قطاع الهايبرماركت

تتعلق مبيعات الهايبرماركت بشكل رئيسي في قنوات البيع للأسواق الضخمة والمتوسطة حيث مثلت مبيعات قطاع الهايبرماركت ما نسبته ٢٨,٣% في السنة المالية ٢٠١٨م، و ٢٥,٠% في السنة المالية ٢٠١٩م، و ٣١,٦% في السنة المالية ٢٠٢٠م. انخفضت مبيعات قطاع الهايبرماركت بنسبة ١١,٠% من ٢٧,٥ مليون ريال سعودي في السنة المالية ٢٠١٨م إلى ٢٤,٥ مليون ريال سعودي في السنة المالية ٢٠١٩م نتيجة انخفاض المبيعات لعملاء رئيسيين مثل شركة عبدالله العثيم وكارفور وبندة اثر انخفاض الطلب منهم على منتجات الشركة خلال نفس الفترة.

ارتفعت مبيعات الهايبرماركت بنسبة ٢٧,٤% لتصل إلى ٣١,٢ مليون ريال سعودي في السنة المالية ٢٠٢٠م وذلك يعود إلى ارتفاع متوسط المبيعات لعميل قطاع الهايبرماركت بنسبة ٣٣,٤% لتصل إلى ٣٦٧ ألف ريال سعودي خلال نفس الفترة.

انخفضت مبيعات الهايبرماركت بنسبة ٣٩,٨% من ٢٢,١ مليون ريال سعودي في فترة التسعة أشهر المنتهية في ٣٠ سبتمبر ٢٠٢٠م إلى ١٣,٣ مليون ريال سعودي في فترة التسعة أشهر المنتهية في ٣٠ سبتمبر ٢٠٢١م نتيجة لانخفاض متوسط المبيعات لعميل قطاع الهايبرماركت بنسبة ٤٦,٨% من ٢٩١ ألف ريال سعودي إلى ١٥٥ ألف ريال سعودي بسبب حالة السوق خلال فترة التسعة أشهر المنتهية في ٣٠ سبتمبر ٢٠٢٠م حيث كان هنالك الكثير من عمليات الشراء بدافع الخوف والقلق بشأن فيروس كورونا المستجد.

قطاع الجملة

تتعلق مبيعات الجملة في المبيعات لمحلات بيع المواد الغذائية بالجملة حيث مثلت مبيعات الجملة ما نسبته ٤٧,١% في السنة المالية ٢٠١٨م، و ٤٤,٠% في السنة المالية ٢٠١٩م، و ٢٨,٧% في السنة المالية ٢٠٢٠م. انخفضت مبيعات الجملة بنسبة ٦,١% من ٤٥,٩ مليون ريال سعودي في السنة المالية ٢٠١٨م إلى ٤٣,١ مليون ريال سعودي في السنة المالية ٢٠١٩م نتيجة انخفاض متوسط المبيعات لعميل قطاع الجملة بنسبة ١٦,٦% من ١٨٨ ألف ريال سعودي إلى ١٥٧ ألف ريال سعودي خلال نفس الفترة. قابل ذلك ارتفاع في عدد عملاء قطاع الجملة من ٢٤٤ عميل إلى ٢٧٥ عميل خلال نفس الفترة.

انخفضت مبيعات الجملة بنسبة ٣٤,١% لتصل إلى ٢٨,٤ مليون ريال سعودي في السنة المالية ٢٠٢٠م وذلك يعود إلى انخفاض عدد العملاء من ٢٧٥ عميل إلى ٢٢٢ عميل خلال نفس الفترة.

ارتفعت مبيعات الجملة بنسبة ٢٢,١% من ٢٠,١ مليون ريال سعودي في فترة التسعة أشهر المنتهية في ٣٠ سبتمبر ٢٠٢٠م إلى ٢٥,٥ مليون ريال سعودي في فترة التسعة أشهر المنتهية في ٣٠ سبتمبر ٢٠٢١م نتيجة ارتفاع عدد العملاء من ٢٠٩ عميل إلى ٢٢٧ عميل تماشيًا مع نزول حدة الإجراءات الاحترازية في المملكة العربية السعودية.

القطاع التجاري

تتعلق مبيعات القطاع التجاري في مبيعات الشركة من خلال الاستيراد من الخارج بدلاً من التصنيع من خلال البيع للشركات الأخرى (Business-to-Business) حيث تم تحديث قناة البيع هذه خلال السنة المالية ٢٠٢٠م وبلغت مبيعات القطاع التجاري ما قيمته ١٥,٩ مليون ريال سعودي ومثلت ما نسبته ١٦,١٪ في السنة المالية ٢٠٢٠م.

انخفضت مبيعات القطاع التجاري بنسبة ٧٦,٨٪ من ١١,٥ مليون ريال سعودي في فترة التسعة أشهر المنتهية في ٣٠ سبتمبر ٢٠٢٠م إلى ٢,٧ مليون ريال سعودي في فترة التسعة أشهر المنتهية في ٣٠ سبتمبر ٢٠٢١م نتيجة لعدم تجديد الشركة الكثير من العقود من العملاء، حيث تعترض إدارة الشركة التوقف عن هذا النوع من التوزيع حيث تعتقد الإدارة ان هذا القطاع قد يؤثر سلباً على العلامات التجارية للشركة حيث لم يحقق النتائج المتوقعة منه.

قطاع المطاعم والإعاشة

تتعلق مبيعات قطاع المطاعم والإعاشة في بيع المواد الغذائية للمطاعم المتعاقد معها حيث مثلت مبيعات قطاع المطاعم والإعاشة ما نسبته ٥,٩٪ في السنة المالية ٢٠١٨م، و ٩,٥٪ في السنة المالية ٢٠١٩م، و ٢,٨٪ في السنة المالية ٢٠٢٠م. ارتفعت مبيعات قطاع المطاعم والإعاشة بنسبة ٦٢,٣٪ من ٥,٧ مليون ريال سعودي في السنة المالية ٢٠١٨م إلى ٩,٣ مليون ريال سعودي في السنة المالية ٢٠١٩م نتيجة ارتفاع متوسط المبيعات للعميل بنسبة ٥٦,٨٪ من ٩٩ ألف ريال سعودي إلى ١٥٥ ألف ريال سعودي، بالإضافة لارتفاع عدد العملاء من ٥٨ عميل إلى ٦٠ عميل خلال نفس الفترة.

انخفضت مبيعات قطاع المطاعم والإعاشة بنسبة ٥٩,٣٪ لتصل إلى ٣,٨ مليون ريال سعودي في السنة المالية ٢٠٢٠م وذلك يعود إلى انخفاض عدد العملاء عدد العملاء بمقدار ٢٢ عميل نتيجة تأثر قطاع المطاعم والإعاشة بقرار حظر التجول الجزئي والكلي التي اتخذته حكومة المملكة العربية السعودية في منتصف شهر مارس ٢٠٢٠م للحد من انتشار جائحة كورونا خلال نفس الفترة.

انخفضت مبيعات قطاع المطاعم والإعاشة بنسبة ١٣,٨٪ من ٣,٤ مليون ريال سعودي في فترة التسعة أشهر المنتهية في ٣٠ سبتمبر ٢٠٢٠م إلى ٢,٩ مليون ريال سعودي في فترة التسعة أشهر المنتهية في ٣٠ سبتمبر ٢٠٢١م نتيجة لانخفاض متوسط المبيعات للعميل بنسبة ١٦,٧٪ من ١١٦ ألف ريال سعودي إلى ٩٧ ألف ريال سعودي خلال نفس الفترة.

أخرى

تتعلق مبيعات القطاعات الأخرى بشكل رئيسي في تصنيع وبيع منتجات خاصة لمختلف شركات التجزئة بالإضافة لموزعين آخرين ومنايب البيع بالإضافة لقنوات بيع أخرى. حيث مثلت مبيعات القطاعات الأخرى ما نسبته ٢٨,٣٪ في السنة المالية ٢٠١٨م، و ٢٥,٠٪ في السنة المالية ٢٠١٩م، و ٣١,٦٪ في السنة المالية ٢٠٢٠م من إجمالي المبيعات. انخفضت مبيعات القطاعات الأخرى بمعدل نمو مركب قدره ٣١,٤٪ من ١٠,٠ مليون ريال سعودي في السنة المالية ٢٠١٨م إلى ٤,٢ مليون ريال سعودي في السنة المالية ٢٠٢٠م نتيجة انخفاض عدد العملاء من ١٠١ عميل إلى ٤٢ عميل خلال نفس الفترة.

انخفضت مبيعات القطاعات الأخرى بنسبة ١٩,٤٪ من ٤,٠ مليون ريال سعودي في فترة التسعة أشهر المنتهية في ٣٠ سبتمبر ٢٠٢٠م إلى ٣,٢ مليون ريال سعودي في فترة التسعة أشهر المنتهية في ٣٠ سبتمبر ٢٠٢١م وكان الانخفاض مدعوماً بشكل رئيسي بانخفاض مبيعات مناديب المبيعات خلال نفس الفترة.

٣-١-٥-٥ تكلفة المبيعات

الجدول رقم (٢٢): تكلفة المبيعات للسنوات المالية المنتهية في ٣١ ديسمبر ٢٠١٨م و٢٠١٩م و٢٠٢٠م وفترة التسعة أشهر المنتهية في ٣٠ سبتمبر ٢٠٢٠م و٢٠٢١م.

التغير للفترة ٢٠٢٠م - ٢٠٢١م	فترة التسعة أشهر المنتهية في ٣٠ سبتمبر ٢٠٢١م (معلومات الإدارة)	فترة التسعة أشهر المنتهية في ٣٠ سبتمبر ٢٠٢٠م (معلومات الإدارة)	نمو مركب ٢٠١٨م - ٢٠٢٠م	نمو سنوي ٢٠١٩م ٢٠٢٠م -	نمو سنوي ٢٠١٨م ٢٠١٩م -	السنة المالية ٢٠٢٠م (معلومات الإدارة)	السنة المالية ٢٠١٩م (معلومات الإدارة)	السنة المالية ٢٠١٨م (معلومات الإدارة)	ألف ريال سعودي
(٦,٢) %	٢٥,٨٨٥	٢٧,٥٩٥	١,١ %	(٠,١) %	٢,٣ %	٤٠,٨٤١	٤٠,٩٠٢	٣٩,٩٩٠	مواد خام
(٠,٨) %	١٤,٥٠٦	١٤,٦١٧	(٨,٧) %	(١١,١) %	(٦,٢) %	٢٠,٤٩٣	٢٣,٠٣٩	٢٤,٥٦٩	مصاريف تشغيلية غير مباشرة
(٢٤,٤) %	١,٦١٦	٢,١٣٧	١٢,٥ %	٤٣,١ %	(١١,٦) %	٣,٠٣٠	٢,١١٧	٢,٣٩٤	اجور
(٥,٣) %	٤٢,٠٠٧	٤٤,٣٤٩	(٢,٠) %	(٢,٦) %	(١,٣) %	٦٤,٣٦٣	٦٦,٠٥٨	٦٦,٩٥٢	الإجمالي
(٢٢,٩) %	١٨٥	٢٤٠	٢٧,٤ %	٤٤,٥ %	١٢,٣ %	٢٦٣	١٨٢	١٦٢	متوسط عدد الموظفين
(١,٩) %	٩٧١	٩٨٩	(١١,٧) %	(١,٠) %	(٢١,٣) %	٩٦٠	٩٦٩	١,٢٣١	متوسط الراتب الشهري للموظف (ريال سعودي)
كنسبة مئوية من صافي المبيعات									
٤,٧	٤٩,١ %	٤٤,٤ %	(١,٢)	(٠,٦)	(٠,٥)	٤٨,٧ %	٤٩,٤ %	٤٩,٩ %	مواد خام
٤,٠	٢٧,٥ %	٢٣,٥ %	(٦,٢)	(٣,٤)	(٢,٨)	٢٤,٥ %	٢٧,٨ %	٣٠,٧ %	مصاريف تشغيلية غير مباشرة
(٠,٤)	٣,١ %	٣,٤ %	٠,٦	١,١	(٠,٤)	٣,٦ %	٢,٦ %	٣,٠ %	اجور
٨,٤	٧٩,٧ %	٧١,٤ %	(٦,٧)	(٢,٩)	(٣,٨)	٧٦,٨ %	٧٩,٨ %	٨٣,٦ %	الإجمالي

المصدر: معلومات الإدارة.

مواد خام

تتمثل مصاريف المواد الخام بجميع المواد الأولية التي تستعملها الشركة في تصنيع منتجاتها في جميع المصانع والمنتجات. ارتفعت مصاريف المواد الخام بنسبة ٢,٢٪ من ٤٠,٠ مليون ريال سعودي في السنة المالية ٢٠١٨م إلى ٤٠,٩ مليون ريال سعودي في السنة المالية ٢٠١٩م تماشيًا مع ارتفاع إجمالي الكميات المباعة بمقدار ١٥٠ ألف كرتون من ٢,٨ مليون كرتون إلى ٣,٠ مليون كرتون مما أدى لارتفاع مواد الخام المستعملة في عملية الإنتاج والتصنيع حيث كان الارتفاع مدعومًا بارتفاع مواد البطاطس خلال نفس الفترة، ثم استقرت مصاريف المواد الخام عند ٤٠,٩ مليون ريال سعودي في السنة المالية ٢٠٢٠م حيث لم يكن هنالك تأثير كبير بسبب حجم مستويات الإنتاج.

انخفضت مصاريف المواد الخام بنسبة ٦,٢٪ من ٢٧,٦ مليون ريال سعودي في فترة التسعة أشهر المنتهية في ٣٠ سبتمبر ٢٠٢٠م إلى ٢٥,٩ مليون ريال سعودي في فترة التسعة أشهر المنتهية في ٣٠ سبتمبر ٢٠٢١م نتيجة انخفاض تكاليف مواد منتجات الدجاج والسميد.

مصاريف تشغيلية غير مباشرة

تتمثل المصاريف التشغيلية الغير مباشرة بالمصاريف التشغيلية العامة التي لا يمكن تتبعها بسهولة أو تحديدها مع أي إيراد مصنع أو منتج معين مثل الكهرباء أو المياه أو الاستهلاكات، على عكس مصاريف مواد الخام والأجور وتشمل هذه المصاريف أيضًا مصاريف الاستهلاك على الاصول الثابتة. انخفضت المصاريف التشغيلية الغير مباشرة بنسبة ٦,٢٪ من ٢٤,٦ مليون ريال سعودي في السنة المالية ٢٠١٨م إلى ٢٣,٠ مليون ريال سعودي في السنة المالية ٢٠١٩م نتيجة انخفاض مصاريف الاستهلاك تماشيًا مع تطبيق الشركة المعيار الدولي للتقارير المالية رقم (١٦) الذي يتعلق بالأجار، بالإضافة لانخفاض الغرامات من شركة السعودية للكهرباء حيث تتعلق الغرامات بتعدي مستويات ومعدلات تشغيل تفرضاها الشركة السعودية للكهرباء على المصانع التشغيلية والإنتاجية. والجدير بالذكر ان مصاريف الكهرباء في المصانع لم ترتفع بشكل كبير على الرغم من ارتفاع مستويات الإنتاج بالمصانع بسبب استعمال الشركة نظام جديد لترشيد استهلاك الكهرباء.

استمرت المصاريف التشغيلية الغير مباشرة بالانخفاض بنسبة ١١,١٪ لتصل إلى ٢٠,٥ مليون ريال سعودي في السنة المالية ٢٠٢٠م بسبب انخفاض مستويات تشغيل مصانع الشركة وذلك مع انخفاض الكميات المنتجة والمباعة خلال نفس الفترة.

استقرت المصاريف التشغيلية الغير مباشرة عند ١٤,٦ مليون ريال سعودي في فترة التسعة أشهر المنتهية في ٣٠ سبتمبر ٢٠٢٠م وفي فترة التسعة أشهر المنتهية في ٣٠ سبتمبر ٢٠٢١م نتيجة استقرار مستويات الاستهلاك على الاصول الثابتة على الرغم من انخفاض مستويات التشغيل.

أجور

تتمثل مصاريف الأجور في الرواتب الأساسية للموظفين. انخفضت مصاريف الأجور بنسبة ١١,٦٪ من ٢,٤ مليون ريال سعودي في السنة المالية ٢٠١٨م إلى ٢,١ مليون ريال سعودي في السنة المالية ٢٠١٩م نظرا لتخفيض الراتب الأساسي للعضو المنتدب.

ارتفعت مصاريف الأجور بنسبة ٣١,٤٪ لتصل إلى ٣,٠ مليون ريال سعودي في السنة المالية ٢٠٢٠م بسبب ارتفاع عدد الموظفين بنحو ٨١ موظف خلال نفس الفترة.

انخفضت مصاريف الأجور بنسبة ٢٤,٤٪ من ٢,١ مليون ريال سعودي في فترة التسعة أشهر المنتهية في ٣٠ سبتمبر ٢٠٢٠م إلى ١,٦ مليون ريال سعودي في فترة التسعة أشهر المنتهية في ٣٠ سبتمبر ٢٠٢١م نتيجة انخفاض عدد الموظفين من ٢٤٠ موظف إلى ١٨٥ موظف.

٤-١-٠-٠ إجمالي الدخل التشغيلي بحسب المصنع

الجدول رقم (٢٣): إجمالي الدخل التشغيلي بحسب المصنع للسنوات المالية المنتهية في ٣١ ديسمبر ٢٠١٨م و٢٠١٩م و٢٠٢٠م وفترة التسعة أشهر المنتهية في ٣٠ سبتمبر ٢٠٢٠م و٢٠٢١م.

التغير للفترة ٢٠٢٠م - ٢٠٢١م	فترة التسعة أشهر المنتهية في ٣٠ سبتمبر ٢٠٢١م (معلومات الإدارة)	فترة التسعة أشهر المنتهية في ٣٠ سبتمبر ٢٠٢٠م (معلومات الإدارة)	نمو مركب - ٢٠١٨م - ٢٠٢٠م	نمو سنوي ٢٠١٩م - ٢٠٢٠م	نمو سنوي ٢٠١٨م - ٢٠١٩م	السنة المالية ٢٠٢٠م (معلومات الإدارة)	السنة المالية ٢٠١٩م (معلومات الإدارة)	السنة المالية ٢٠١٨م (معلومات الإدارة)	ألف ريال سعودي
(%٤٣,٦)	١٠,٤٥٩	١٨,٥٣١	%٤,٦	%١٥,٣	(%٥,٠)	٢٣,٣٩٧	٢٠,٢٩٤	٢١,٣٧١	مصنع المعجنات
(%٣٦,٥)	٤,٢٠٣	٦,٦١٨	(%٤,٥)	(%٢٨,٤)	%٢٧,٣	٧,٩٠٩	١١,٠٤٩	٨,٦٧٦	مصنع الخضار
%٢٣,٢	٢,٠٨٥	١,٦٩٣	%٢١٣,١	%٥٢٠,٤	%٥٨,٠	٢,١٠٧	٣٤٠	٢١٥	مصنع الماكولات و اللحوم
(%٤٠,٦)	٤٣٠	٧٢٤	%١٨٥,٨	%٦٨٩,١	%٣,٥	١,٠٣٨	١٣١	١٢٧	مصنع حبوب الإفطار
(%٣٧,٧)	١٧,١٧٦	٢٧,٥٦٦	%٦,٥	%٨,٣	%٤,٧	٣٤,٤٥١	٣١,٨١٣	٣٠,٣٩٠	إجمالي الدخل التشغيلي
(%٣٧,٩)	(٥,٠٨٥)	(٨,١٨٨)	(%٥,٤)	%١,٠	(%١١,٣)	(١٣,١٣٥)	(١٣,٠٠٨)	(١٤,٦٧١)	ي طرح: الخصم المسموح به
(%١٠,٦)	(١,٤١٠)	(١,٥٧٨)	(%١٣,٥)	(%٧,٠)	(%١٩,٤)	(١,٩٠٢)	(٢,٠٤٦)	(٢,٥٤٠)	ي طرح: المرتجعات
(%٤٠,٠)	١٠,٦٨١	١٧,٨٠٠	%٢١,٤	%١٥,٨	%٢٧,٢	١٩,٤١٤	١٦,٧٥٩	١٣,١٧٩	صافي الدخل التشغيلي (بعد خصم الخصم المسموح به والمرتجعات)
									هامش الدخل التشغيلي
(٦,٥)	%٤٩,٥	%٥٦,٠	٣,٤	٢,٨	٠,٧	%٥٥,٩	%٥٣,٢	%٥٢,٥	مصنع المعجنات

التغير للفترة - ٢٠٢٠م ٢٠٢١م	فترة التسعة أشهر المنتهية في ٣٠ سبتمبر ٢٠٢١م (معلومات الإدارة)	فترة التسعة أشهر المنتهية في ٣٠ سبتمبر ٢٠٢٠م (معلومات الإدارة)	نمو مركب - ٢٠١٨م ٢٠٢٠م	نمو سنوي ٢٠١٩م ٢٠٢٠م -	نمو سنوي ٢٠١٨م ٢٠١٩م -	السنة المالية ٢٠٢٠م (معلومات الإدارة)	السنة المالية ٢٠١٩م (معلومات الإدارة)	السنة المالية ٢٠١٨م (معلومات الإدارة)	ألف ريال سعودي
(١٣,٢)	%١٤,٩	%٢٨,١	٦,٠	٢,٧	٣,٤	%٢٣,٤	%٢٠,٧	%١٧,٤	مصنع الخضار
١٣,٣	%٢٦,٢	%١٣,٠	٧,٢	٤,٨	٢,٤	%١٠,٦	%٥,٨	%٣,٤	مصنع الماكولات و اللحوم
(٩,٣)	%٢٣,٨	%٣٣,١	(١٦,٠)	٧,٧	(٢٣,٨)	%٣٢,١	%٢٤,٣	%٤٨,١	مصنع حبوب الإفطار
(٩,٣١)	%٢٩,٠	%٣٨,٣	٣,٦	٢,٤	١,٣	%٣٤,٩	%٣٢,٥	%٣١,٢	إجمالي الدخل التشغيلي
(٨,٤)	%٢٠,٣	%٢٨,٦	٦,٧	٢,٩	٣,٨	%٢٣,٢	%٢٠,٢	%١٦,٤	صافي الدخل التشغيلي (بعد خصم الخصم المسموح به والمرجعيات)

المصدر: معلومات الإدارة.

مصنع المعجنات

انخفض إجمالي الدخل التشغيلي لمصنع المعجنات بنسبة ٥,٠% من ٢١,٤ مليون ريال سعودي في السنة المالية ٢٠١٨م إلى ٢٠,٣ مليون ريال سعودي في السنة المالية ٢٠١٩م (ارتفع هامش الدخل التشغيلي من ٥٢,٥% إلى ٥٣,٢%)، ويعزى ذلك إلى انخفاض مبيعات المصنع بمقدار ٢,٥ مليون ريال سعودي نتيجة لانخفاض الكميات المباعة بمقدار ٣٠ ألف كرتون إثر مسترجعات من العملاء لمنتجات مصنع المعجنات خلال نفس الفترة.

ارتفع إجمالي الدخل التشغيلي لمصنع المعجنات بنسبة ١٥,٣% ليصل إلى ٢٢,٤ مليون ريال سعودي في السنة المالية ٢٠٢٠م (ارتفع هامش الدخل التشغيلي إلى ٥٥,٩%)، نتيجة لارتفاع الكميات المباعة تماشيًا مع زيادة إنفاق الفرد على المنتجات الغذائية مما أدى لزيادة الكميات المباعة، حيث كان هذا الارتفاع لدخول الشركة في اتفاقيات مع عدد من متاجر التجزئة لتصنيع منتجات خاصة لهم من منتجات المعجنات خلال نفس الفترة.

انخفض إجمالي الدخل التشغيلي لمصنع المعجنات بنسبة ٤٣,٦% من ١٨,٥ مليون ريال سعودي في فترة التسعة أشهر المنتهية في ٣٠ سبتمبر ٢٠٢٠م إلى ١٠,٥ مليون ريال سعودي في فترة التسعة أشهر المنتهية في ٣٠ سبتمبر ٢٠٢١م (انخفض هامش الدخل التشغيلي من ٥٦,٠% إلى ٤٩,٥%)، ويعزى ذلك إلى انخفاض إنتاجية المصنع بسبب ارتفاع أسعار مواد الخام المتعلقة بمنتجات المعجنات إثر تأثر سلسلة الإمداد بجائحة كورونا العالمية وارتفاع أسعار المواد الخام والمواد الأولية في الأسواق العالمية.

مصنع الخضار

ارتفع إجمالي الدخل التشغيلي لمصنع الخضار بنسبة ٢٧,٢٪ من ٨,٧ مليون ريال سعودي في السنة المالية ٢٠١٨م إلى ١١,٠ مليون ريال سعودي في السنة المالية ٢٠١٩م (ارتفع هامش الدخل التشغيلي من ١٧,٤٪ إلى ٢٠,٧٪)، ويعزى ذلك إلى ارتفاع الكميات المباعة تماشيًا مع زيادة الطلب على منتجات المصنع بالأخص منتجات البطاطس، بالإضافة لدخول الشركة في اتفاقيات مع عدد من متاجر التجزئة لتصنيع منتجات خاصة لهم حيث كانت معظم هذه المنتجات المصنعة منتجات البطاطس خلال نفس الفترة.

انخفض إجمالي الدخل التشغيلي لمصنع الخضار بنسبة ٢٨,٤٪ ليصل إلى ٧,٩ مليون ريال سعودي في السنة المالية ٢٠٢٠م (ارتفع هامش الدخل التشغيلي إلى ٢٣,٤٪)، ويعزى ذلك إلى تأثر قطاع المطاعم والإعاشة بقرار حظر التجول الكلي والجزئي التي اتخذته حكومة المملكة العربية السعودية في منتصف شهر مارس ٢٠٢٠م للحد من انتشار جائحة كورونا مما أثر على انخفاض الطلب على منتجات البطاطس المجمدة للشركة خلال نفس الفترة.

انخفض إجمالي الدخل التشغيلي لمصنع الخضار بنسبة ٣٦,٥٪ من ٦,٦ مليون ريال سعودي في فترة التسعة أشهر المنتهية في ٣٠ سبتمبر ٢٠٢٠م إلى ٤,٢ مليون ريال سعودي في فترة التسعة أشهر المنتهية في ٣٠ سبتمبر ٢٠٢١م (انخفض هامش الدخل التشغيلي من ٢٨,١٪ إلى ١٤,٩٪)، نتيجة انخفاض متوسط سعر البيع وارتفاع تكاليف المواد الأولية للمصنع.

مصنع الماكولات واللحوم

ارتفع إجمالي الدخل التشغيلي لمصنع الماكولات واللحوم بنسبة ٥٨,٠٪ من ٢١٥ ألف ريال سعودي في السنة المالية ٢٠١٨م إلى ٣٤٠ مليون ريال سعودي في السنة المالية ٢٠١٩م (ارتفع هامش الدخل التشغيلي من ٣,٤٪ إلى ٥,٨٪)، ويعزى ذلك إلى ارتفاع متوسط سعر البيع للكرتون بنسبة ١٦,١٪ من ١١٥,٦ ريال سعودي إلى ١٣٤,٢ ريال سعودي، بالإضافة لانخفاض مصاريف المصنع من خلال المصاريف التشغيلية الغير مباشرة تماشيًا مع انخفاض الكميات المصنعة والمباعة للمصنع خلال نفس الفترة.

ارتفع إجمالي الدخل التشغيلي لمصنع الماكولات واللحوم بنسبة ٥٢,٤٪ ليصل إلى ٢,١ مليون ريال سعودي في السنة المالية ٢٠٢٠م (ارتفع هامش الدخل التشغيلي إلى ١٠,٦٪)، نتيجة لارتفاع الكميات المباعة بمقدار ١٧٦ ألف كرتون تماشيًا مع زيادة إنفاق الفرد على المنتجات الغذائية، واستحداث قناة بيع جديدة للشركة وهي قطاع الأعمال التجاري خلال نفس الفترة.

انخفض إجمالي الدخل التشغيلي لمصنع الماكولات واللحوم بنسبة ٢٣,٢٪ من ١,٧ مليون ريال سعودي في فترة التسعة أشهر المنتهية في ٣٠ سبتمبر ٢٠٢٠م إلى ٢,١ مليون ريال سعودي في فترة التسعة أشهر المنتهية في ٣٠ سبتمبر ٢٠٢١م (ارتفع هامش الدخل التشغيلي من ١٣,٠٪ إلى ٢٦,٢٪)، ويعزى ذلك إلى ارتفاع تكاليف المواد الأولية للمصنع.

مصنع حبوب الإفطار

ارتفع إجمالي الدخل التشغيلي لمصنع حبوب الإفطار من ١٢٧ ألف ريال سعودي في السنة المالية ٢٠١٨م إلى ١٣١ ألف ريال سعودي في السنة المالية ٢٠١٩م ثم إلى ١,٠ مليون ريال سعودي في السنة المالية ٢٠٢٠م (سجل هامش الدخل التشغيلي ٤٨,١٪ و ٢٤,٣٪ و ٣٢,١٪ على التوالي)، ويعزى ذلك بشكل رئيسي إلى تركيز إدارة الشركة على قطاع حبوب الإفطار والرغبة بزيادة مستويات الإنتاج للمصنع مما أدى لارتفاع الكميات المباعة حيث وضع أثر الاستراتيجية التي تم القيام بها في السنة المالية ٢٠١٨م لزيادة مستويات الإنتاج للمصنع على مبيعات المصنع خلال السنة المالية ٢٠٢٠م.

انخفض إجمالي الدخل التشغيلي لمصنع حبوب الإفطار بنسبة ٤٠,٦٪ من ٧٢٤ ألف ريال سعودي في فترة التسعة أشهر المنتهية في ٣٠ سبتمبر ٢٠٢٠م إلى ٤٣٠ ألف ريال سعودي في فترة التسعة أشهر المنتهية في ٣٠ سبتمبر ٢٠٢١م، ويعزى ذلك إلى انخفاض المبيعات بسبب انخفاض متوسط سعر البيع أثر العروض التسويقية على منتجات المصنع.

0-1-0-0 المصاريف الإدارية والعمومية

الجدول رقم (٢٤): المصاريف الإدارية والعمومية للسنوات المالية المنتهية في ٣١ ديسمبر ٢٠١٨م و٢٠١٩م و٢٠٢٠م وفترة التسعة أشهر المنتهية في ٣٠ سبتمبر ٢٠٢٠م و٢٠٢١م.

التغير للفترة ٢٠٢٠م - ٢٠٢١م	فترة التسعة أشهر المنتهية في ٣٠ سبتمبر ٢٠٢١م (معلومات الإدارة)	فترة التسعة أشهر المنتهية في ٣٠ سبتمبر ٢٠٢٠م (معلومات الإدارة)	نمو مركب ٢٠١٨م - ٢٠٢٠م	نمو سنوي ٢٠١٩م ٢٠٢٠م -	نمو سنوي ٢٠١٨م ٢٠١٩م -	السنة المالية ٢٠٢٠ (المراجعة)	السنة المالية ٢٠١٩ (المراجعة)	السنة المالية ٢٠١٨ (المراجعة)	ألف ريال سعودي
١١,٨%	٤,٨٦٠	٤,٣٤٧	(٣,٦%)	(١١,٣%)	٤,٧%	٥,٨٦٥	٦,٦٠٩	٦,٣١٣	أجور ورواتب موظفين
(٣٨,٦%)	٤٠٣	٦٥٦	(٢,٦%)	(٠,٤%)	(٤,٧%)	٨٦١	٨٦٤	٩٠٧	رسوم واشتراكات
(١٥,٤%)	١٥٤	١٨٢	-	١٤,٦%	-	٤٠٥	٣٥٤	-	استهلاك حق استخدام أصل
(١٨,٤%)	٢٤٤	٢٩٩	(١٠,٣%)	(٢٦,٥%)	٩,٥%	٣٨٨	٥٢٨	٤٨٢	تأمين
(٦٣,٠%)	٦٠	١٦٢	٣٢,٧%	١١٧,٦%	(١٩,١%)	٢٢٩	١٠٥	١٣٠	صيانة واصلاح
٠,٦%	١٧٠	١٦٩	(٦,٤%)	(٠,٧%)	(١١,٧%)	٢٢٤	٢٢٦	٢٥٦	استهلاك
(٦,٦%)	١٢٧	١٣٦	-	٣٣,٣%	-	١٨٢	١٣٦	-	إطفاء أصول غير ملموسة
١١١,٥%	١٦٥	٧٨	١٠,٨%	(٠,٧%)	٢٣,٦%	١٣٥	١٣٦	١١٠	بدل حضور مجلس الإدارة
٢٠٧,٨%	١,٣٣٦	٤٣٤	(٨,٨%)	(١٣,٨%)	(٣,٦%)	٨٥٥	٩٩٢	١,٠٢٩	أخرى
١٦,٣%	٧,٥١٩	٦,٤٦٣	(٠,٤%)	(٨,١%)	٧,٨%	٩,١٤٥	٩,٩٥١	٩,٢٢٨	الإجمالي
(١٠)	٢٢	٣٢	(٣)	(١١)	٨	٣٢	٤٣	٣٥	متوسط عدد الموظفين
٦٢,٦%	٢٤,٥٤٥	١٥,٠٩٤	٠,٨%	١٩,٣%	(١٤,٨%)	١٥,٢٧٤	١٢,٨٠٨	١٥,٠٣٢	متوسط الراتب الشهري للموظف (ريال سعودي)

التغير للفترة ٢٠٢٠م - ٢٠٢١م	فترة التسعة أشهر المنتهية في ٣٠ سبتمبر ٢٠٢١م (معلومات الإدارة)	فترة التسعة أشهر المنتهية في ٣٠ سبتمبر ٢٠٢٠م (معلومات الإدارة)	نمو مركب ٢٠١٨م - ٢٠٢٠م	نمو سنوي ٢٠١٩م ٢٠٢٠م -	نمو سنوي ٢٠١٨م ٢٠١٩م -	السنة المالية ٢٠٢٠م (المراجعة)	السنة المالية ٢٠١٩م (المراجعة)	السنة المالية ٢٠١٨م (المراجعة)	ألف ريال سعودي
-----------------------------------	--	--	------------------------------	------------------------------	------------------------------	--------------------------------------	--------------------------------------	--------------------------------------	----------------

كنسبة مئوية من صافي المبيعات

٢,٢	%٩,٢	%٧,٠	(٠,٩)	(٠,١)	٠,١	%٧,٠	%٨,٠	%٧,٩	أجور ورواتب موظفين
(٠,٣)	%٠,٨	%١,١	(٠,١)	٠,٠	(%٠,١)	%١,٠	%١,٠	%١,١	رسوم واشتراكات
٠,٠	%٠,٣	%٠,٣	٠,٥	٠,١	٠,٤	%٠,٥	%٠,٤	-	استهلاك حق استخدام أصل
٠,٠	%٠,٥	%٠,٥	(٠,١)	(٠,٢)	٠,٠	%٠,٥	%٠,٦	%٠,٦	تأمين
(٠,١)	%٠,١	%٠,٣	٠,١	٠,١	(٠,٠)	%٠,٣	%٠,١	%٠,٢	صيانة واصلاح
٠,٠	%٠,٥	%٠,٥	(٠,٢)	(٠,٢)	٠,٠	%٠,٥	%٠,٦	%٠,٦	استهلاك
٠,٠	%٠,٢	%٠,٢	٠,٢	٠,١	٠,٢	%٠,٢	%٠,٢	%٠,٠	إطفاء أصول غير ملموسة
٠,٢	%٠,٣	%٠,١	٠,٠	٠,٠	٠,٠	%٠,٢	%٠,٢	%٠,١	بدل حضور مجلس الإدارة
١,٨	%٢,٥	%٠,٧	(٠,٣)	(٠,٢)	(٠,١)	%١,٠	%١,٢	%١,٣	أخرى
٣,٩	%١٤,٣	%١٠,٤	(٠,٦)	(١,١)	٠,٥	%١٠,٩	%١٢,٠	%١١,٥	الإجمالي

المصدر: القوائم المالية المراجعة للسنوات المالية المنتهية في ٣١ ديسمبر ٢٠١٨م و٢٠١٩م و٢٠٢٠م ومعلومات الإدارة.

أجور ورواتب موظفين

تتمثل أجور ورواتب الموظفين بالرواتب الأساسية للموظفين وتكلفة بدل السكن والنقل بالإضافة إلى العلاوات والمصاريف الأخرى التي تتعلق بالموظفين. ارتفعت مصاريف الأجور ورواتب الموظفين بنسبة ٤,٧% من ٦,٣ مليون ريال سعودي في السنة المالية ٢٠١٨م إلى ٦,٦ مليون ريال سعودي في السنة المالية ٢٠١٩م نتيجة ارتفاع عدد الموظفين بنحو ٨ موظفين خلال نفس الفترة. انخفضت مصاريف الأجور ورواتب الموظفين بنسبة ١١,٣% لتصل إلى ٥,٩ مليون ريال سعودي في السنة المالية ٢٠٢٠م نتيجة انخفاض عدد الموظفين بنحو ١١ موظف خلال نفس الفترة.

ارتفعت مصاريف الأجور ورواتب الموظفين بنسبة ١١,٨% من ٤,٣ مليون ريال سعودي في فترة التسعة أشهر المنتهية في ٣٠ سبتمبر ٢٠٢٠م إلى ٤,٩ مليون ريال سعودي في فترة التسعة أشهر المنتهية في ٣٠ سبتمبر ٢٠٢١م تماشيًا مع ارتفاع متوسط الرواتب للموظفين، والجدير بالذكر ان الشركة استفادت من دعم برنامج ساند الحكومي (أحد برامج المؤسسة العامة للتأمينات الإجتماعية والذي يعد

برنامج للتصدي للتعطل عن العمل) بالإضافة للاستفادة من تطبيق المادة رقم (٤١) لمواجهة آثار جائحة كورونا خلال التسعة أشهر المنتهية في ٣٠ سبتمبر ٢٠٢٠م.

رسوم واشتراكات

تتمثل الرسوم والإشتراكات في المصاريف الحكومية ومصاريف الرخص التجارية ورخص العمالة الأجنبية والإقامات ورسوم الانترنت وغيرها من مصاريف الرسوم والإشتراكات. انخفضت مصاريف الرسوم والإشتراكات من ٩٠٧ ألف ريال سعودي في السنة المالية ٢٠١٨م إلى ٨٦٤ ألف ريال سعودي في السنة المالية ٢٠١٩م ثم إلى ٨٦١ ألف ريال سعودي في السنة المالية ٢٠٢٠م نتيجة انخفاض مصاريف رخص العمالة الأجنبية والإقامات بسبب الدعم الحكومي من الدولة للشركة فيما يخص رسوم الإقامة خلال نفس الفترة.

انخفضت مصاريف الرسوم والإشتراكات بنسبة ٢٨,٦٪ من ٦٥٦ ألف ريال سعودي في فترة التسعة أشهر المنتهية في ٣٠ سبتمبر ٢٠٢٠م إلى ٤٠٣ ألف ريال سعودي في فترة التسعة أشهر المنتهية في ٣٠ سبتمبر ٢٠٢١م نتيجة المبادرات الحكومية السعودية ودعمها للقطاع الصناعي من خلال تخفيض رسوم تجديد الاقامات للأجانب خلال نفس الفترة.

استهلاك حق استخدام أصل

قامت الشركة بتطبيق المعيار الدولي للتقرير المالي رقم ١٦ «عقود الإيجار» خلال السنة المالية ٢٠١٩م، حيث يتم إثبات عقود الإيجار كموجودات حق استخدام مع الالتزامات المقابلة لها بالتاريخ الذي تصبح فيه الموجودات المستأجرة جاهزة للاستخدام من قبل الشركة. يتم توزيع دفعات الإيجار بين التزام الإيجار وتكلفة التمويل. يتم إثبات تكلفة التمويل في قائمة الدخل على مدى فترة عقد الإيجار ويتم استهلاك موجودات حق الاستخدام على مدى العمر الإنتاجي للأصل أو مدى عقد الإيجار على أساس القسط الثابت، أيهما أقصر. يوجد لدى الشركة عقود إيجار بشأن مباني وأراضي يتم استخدامها في العمليات الخاصة بها. ارتفعت مصاريف استهلاك حق استخدام أصل بنسبة ١٤,٦٪ من ٣٥٤ ألف ريال سعودي في السنة المالية ٢٠١٩م إلى ٤٠٥ ألف ريال سعودي في السنة المالية ٢٠٢٠م نتيجة إضافات بقيمة ٢٥٨ ألف ريال سعودي مما أدى لزيادة على مصاريف استهلاك حق استخدام أصل خلال نفس الفترة.

انخفضت مصاريف استهلاك حق استخدام أصل بنسبة ١٥,٤٪ من ١٨٢ ألف ريال سعودي في فترة التسعة أشهر المنتهية في ٣٠ سبتمبر ٢٠٢٠م إلى ١٥٤ ألف ريال سعودي في فترة التسعة أشهر المنتهية في ٣٠ سبتمبر ٢٠٢١م نتيجة عدم وجود إضافات على حق استخدام الأصول خلال نفس الفترة.

تأمين

تتمثل مصاريف التأمين الطبي للموظفين ومصاريف التأمين على السيارات بالإضافة لجميع مصاريف التأمين الأخرى. ارتفعت مصاريف التأمين بنسبة ٩,٥٪ من ٤٨٢ ألف ريال سعودي في السنة المالية ٢٠١٨م إلى ٥٢٨ ألف ريال سعودي في السنة المالية ٢٠١٩م تماشيًا مع ارتفاع عدد الموظفين مما أدى لزيادة مصاريف التأمين الطبية خلال نفس الفترة. انخفضت مصاريف التأمين بنسبة ٢٦,٥٪ لتصل إلى ٢٨٨ ألف ريال سعودي في السنة المالية ٢٠٢٠م، ويعزى ذلك لانخفاض مصاريف التأمين على السيارات تماشيًا مع انخفاض عدد السيارات ومصاريف التأمين الطبي نتيجة انخفاض عدد الموظفين خلال نفس الفترة.

انخفضت مصاريف التأمين بنسبة ١٨,٤٪ من ٢٩٩ ألف ريال سعودي في فترة التسعة أشهر المنتهية في ٣٠ سبتمبر ٢٠٢٠م إلى ٢٤٤ ألف ريال سعودي في فترة التسعة أشهر المنتهية في ٣٠ سبتمبر ٢٠٢١م نتيجة انخفاض مصاريف التأمين على السيارات تماشيًا مع انخفاض عدد السيارات خلال نفس الفترة.

صيانة واصلاح

تتمثل مصاريف الإصلاح والصيانة في مصاريف صيانة وإصلاح المكاتب وأجهزة التكييف والمصاعد في المبنى الرئيسي للشركة. انخفضت مصاريف الصيانة والإصلاح بنسبة ١٩,١٪ من ١٣٠ ألف ريال سعودي في السنة المالية ٢٠١٨م إلى ١٠٥ ألف ريال سعودي في السنة المالية ٢٠١٩م نتيجة انخفاض احتياجات الصيانة للمبنى الرئيسي خلال نفس الفترة. ارتفعت مصاريف الصيانة والإصلاح بنسبة ١١٧,٦٪ لتصل إلى ٢٢٩ ألف ريال سعودي في السنة المالية ٢٠٢٠م، ويعزى ذلك لارتفاع احتياجات الصيانة للمبنى الرئيسي والمصانع، حيث تعلقت معظم مصاريف الإصلاح والصيانة في مكائن مصنع الخضار حيث يجدر الذكر بأن موظفين الشركة كانوا يعملون في المبنى والمصانع للحرص على استمرار عمليات الشركة أثناء الحجر الجزئي والكلي الذي فرضته حكومة المملكة العربية السعودية للحد من انتشار جائحة كورونا العالمية خلال نفس الفترة.

انخفضت مصاريف الصيانة والإصلاح بنسبة ٦٣,٠٪ من ١٦٢ ألف ريال سعودي في فترة التسعة أشهر المنتهية في ٣٠ سبتمبر ٢٠٢٠م إلى ٦٠ ألف ريال سعودي في فترة التسعة أشهر المنتهية في ٣٠ سبتمبر ٢٠٢١م تماشيًا مع انخفاض احتياجات الصيانة للمبنى الرئيسي والمصانع نفس الفترة.

استهلاكات

انخفضت مصاريف الإستهلاكات من ٢٥٦ ألف ريال سعودي في السنة المالية ٢٠١٨م إلى ٢٢٦ ألف ريال سعودي في السنة المالية ٢٠١٩م ثم إلى ٢٢٤ ألف ريال سعودي في السنة المالية ٢٠٢٠م نتيجة استبعادات في الممتلكات وآلات والمعدات تعلقت بسيارات وأثاث ومفروشات بالإضافة لوصول معظم الممتلكات وآلات والمعدات لنهاية عمر استهلاكها خلال نفس الفترة.

استقرت مصاريف الإستهلاكات عند ١٧٠ ألف ريال سعودي في فترة التسعة أشهر المنتهية في ٣٠ سبتمبر ٢٠٢٠م و٢٠٢١م نتيجة عدم وجود إضافات كبيرة على الآلات والممتلكات والمعدات، بالإضافة لوصول معظم الأصول الثابتة لنهاية عمرها الاستهلاكي خلال نفس الفترة.

إطفاء أصول غير ملموسة

تتمثل مصاريف إطفاء الأصول غير الملموسة في برامج الحاسب الآلي وأنظمة المعلومات للشركة. ارتفعت مصاريف إطفاء الأصول غير الملموسة بنسبة ٣٣,٢٪ من ١٣٦ ألف ريال سعودي في السنة المالية ٢٠١٩م إلى ١٨٢ ألف ريال سعودي في السنة المالية ٢٠٢٠م نتيجة إضافات بقيمة ١,٢ مليون ريال سعودي مما أدى بزيادة على مصاريف إطفاء الأصول غير الملموسة خلال نفس الفترة.

انخفضت مصاريف إطفاء الأصول غير الملموسة بنسبة ٦,٦٪ من ١٣٦ ألف ريال سعودي في فترة التسعة أشهر المنتهية في ٣٠ سبتمبر ٢٠٢٠م إلى ١٢٧ ألف ريال سعودي في فترة التسعة أشهر المنتهية في ٣٠ سبتمبر ٢٠٢١م نتيجة عدم وجود اضافات على الأصول الغير ملموسة خلال نفس الفترة.

بدل حضور مجلس الإدارة

ارتفعت مصاريف بدل حضور مجلس الإدارة بنسبة ٢٣,٦٪ من ١١٠ ألف ريال سعودي في السنة المالية ٢٠١٨م إلى ١٣٦ ألف ريال سعودي في السنة المالية ٢٠١٩م نتيجة ارتفاع عدد اجتماعات مجلس الإدارة مما ساهم في ارتفاع مصروف بدل حضور مجلس الإدارة خلال نفس الفترة. انخفضت مصاريف بدل حضور مجلس الإدارة بنسبة ٠,٧٪ لتصل إلى ١٣٥ ألف ريال سعودي في السنة المالية ٢٠٢٠م نتيجة انخفاض عدد اجتماعات مجلس الإدارة بسبب جائحة كورونا مما ساهم في انخفاض مصروف بدل حضور مجلس الإدارة خلال نفس الفترة.

ارتفعت مصاريف بدل حضور مجلس الإدارة بنسبة ١١١,٥٪ من ٧٨ ألف ريال سعودي في فترة التسعة أشهر المنتهية في ٣٠ سبتمبر ٢٠٢٠م إلى ١٦٥ ألف ريال سعودي في فترة التسعة أشهر المنتهية في ٣٠ سبتمبر ٢٠٢١م نتيجة ارتفاع عدد اجتماعات مجلس الإدارة مما ساهم في ارتفاع مصروف بدل حضور مجلس الإدارة خلال نفس الفترة.

أخرى

تتمثل المصاريف الأخرى في مصاريف الإيجارات قصيرة الأجل ومصاريف التأمينات الاجتماعية ومصاريف القرطاسية والطباعة ومصاريف العمولات البنكية وبالإضافة لمصاريف إدارية وعمومية أخرى. انخفضت المصاريف الأخرى بنسبة ٣,٦٪ من ١,٠ مليون ريال سعودي في السنة المالية ٢٠١٨م إلى ٩٩٢ ألف ريال سعودي في السنة المالية ٢٠١٩م نتيجة انخفاض في مصاريف الإيجارات (قصيرة الأجل) بمقدار ١٧٩ ألف ريال سعودي بسبب مقدره الشركة على الحصول على أسعار ومعدلات إيجار أفضل خلال نفس الفترة.

استمرت المصاريف الأخرى بالإنخفاض بنسبة ١٣,٨٪ لتصل إلى ٨٥٥ ألف ريال سعودي في السنة المالية ٢٠٢٠م نتيجة انخفاض مصاريف الإيجارات (قصيرة الأجل) بمقدار ١٣٦ ألف ريال سعودي بسبب مقدره الشركة على التفاوض مع المؤجرين بشأن تأجيل أوقات دفع الإيجارات، بالإضافة لإنخفاض مصاريف الدعاية والإعلان بمقدار ٥٨ ألف ريال سعودي بسبب عدم اليقين بشأن الحملات الإعلانية ونشاطات الأعمال أثناء جائحة كورونا. قابل ذلك ارتفاع في مصاريف العمولات البنكية بمقدار ٣١ ألف ريال سعودي نتيجة ارتفاع عدد التعاملات البنكية خلال نفس الفترة.

ارتفعت المصاريف الأخرى بنسبة ٢٠٧,٨٪ من ٤٣٤ ألف ريال سعودي في فترة التسعة أشهر المنتهية في ٣٠ سبتمبر ٢٠٢٠م إلى ١,٣ مليون ريال سعودي في فترة التسعة أشهر المنتهية في ٣٠ سبتمبر ٢٠٢١م نتيجة ارتفاع مصاريف لمتابعة تكاليف قرض صندوق التنمية الصناعي السعودي، بالإضافة لوجود مصاريف متعلقة بالاستشاريين المحاسبين والقانونيين بسبب طلب إصدار أسهم حقوق أولوية خلال نفس الفترة.

٦-١-٥-٥ المصاريف البيعية والتسويقية

الجدول رقم (٢٥): المصاريف البيعية والتسويقية للسنوات المالية المنتهية في ٣١ ديسمبر ٢٠١٨م و٢٠١٩م و٢٠٢٠م وفترة التسعة أشهر المنتهية في ٣٠ سبتمبر ٢٠٢٠م و٢٠٢١م.

ألف ريال سعودي	السنة المالية ٢٠١٨م (المراجعة)	السنة المالية ٢٠١٩م (المراجعة)	السنة المالية ٢٠٢٠م (المراجعة)	نمو سنوي ٢٠١٨م - ٢٠١٩م	نمو سنوي ٢٠١٩م - ٢٠٢٠م	نمو مركب ٢٠١٨م - ٢٠٢٠م	فترة التسعة أشهر المنتهية في ٣٠ سبتمبر ٢٠٢٠م (معلومات الإدارة)	فترة التسعة أشهر المنتهية في ٣٠ سبتمبر ٢٠٢١م (معلومات الإدارة)	التغير للفترة ٢٠٢٠م - ٢٠٢١م
أجور ورواتب موظفين	٦,١٩٩	٦,٥٦١	٦,٧٢٣	٥,٨٪	٢,٥٪	٤,١٪	٤,٥٥٤	٥,٠١٤	(٩,٢)٪
ايجارات	١,٢٥٢	١,٠٨٢	١,٦٤٦	(١٣,٥)٪	٥٢,٠٪	١٤,٧٪	٤٩٤	١,٢٧٤	(٦١,٢)٪
نقل وتحميل	١,٧٦٠	١,٨٩٩	١,٣٧١	٧,٩٪	(٢٧,٨)٪	(١١,٨)٪	٩٧٥	١,١٦٥	(١٦,٣)٪
استهلاكات	١,٣٤٩	١,٣٩٩	١,٢٨٤	٣,٨٪	(٨,٢)٪	(٢,٤)٪	٦٠٨	١,٠٧٧	(٤٣,٥)٪
كهرباء ومياه ومحروقات	٨٨٥	٨٥٤	١,١٩٨	(٣,٤)٪	٤٠,٢٪	١٦,٤٪	٤٩٣	٩٤٠	(٤٧,٦)٪
رسوم واشتراكات	٩٨٣	٦١١	١,١٠١	(٣٧,٨)٪	٨٠,٠٪	٥,٨٪	٣٩٩	٧٥٢	(٤٦,٩)٪
صيانة واصلاح	٤٥٢	٤٨٧	٦١٣	٧,٨٪	٢٦,١٪	١٦,٥٪	٣٠٨	١٢٢	١٥٢,٥٪
عمالة مؤقتة	٤٠٤	٦٣٦	٥٤٦	٥٧,٣٪	(١٤,١)٪	١٦,٢٪	٣٣٩	٤٢٣	(١٩,٩)٪
تامين	٥٢٣	٥٦١	٥٠١	٧,١٪	(١٠,٧)٪	(٢,٢)٪	٤٠٢	٣٨٠	٥,٨٪
أخرى	٣,٦٧٥	٣,١٩٩	١,٧٨١	(١٢,٩)٪	(٤٤,٣)٪	(٣٠,٤)٪	٧٨٢	١,٦٦٧	(٥٣,١)٪
الإجمالي	١٧,٤٨١	١٧,٢٩٠	١٦,٧٦٤	(١,١)٪	(٣,٠)٪	(٢,١)٪	٩,٣٥٤	١٢,٨١٤	(٢٧,٠)٪
عدد الموظفين	٧٧	٨٥	٩٣	٨	٨	١٦	٦٧	٨٠	(١٣)

التغير للفترة ٢٠٢٠م - ٢٠٢١م	فترة التسعة أشهر المنتهية في ٣٠ سبتمبر ٢٠٢١م (معلومات الإدارة)	فترة التسعة أشهر المنتهية في ٣٠ سبتمبر ٢٠٢٠م (معلومات الإدارة)	نمو مركب ٢٠١٨م - ٢٠٢٠م	نمو سنوي ٢٠١٩م ٢٠٢٠م -	نمو سنوي ٢٠١٨م ٢٠١٩م -	السنة المالية ٢٠٢٠م (المراجعة)	السنة المالية ٢٠١٩م (المراجعة)	السنة المالية ٢٠١٨م (المراجعة)	ألف ريال سعودي
									متوسط الراتب الشهري للموظف (ريال سعودي)
٨,٤%	٧,٥٥٢	٦,٩٦٤	(٥,٢)%	(٦,٣)%	(٤,١)%	٦,٠٢٤	٦,٤٣٢	٦,٧٠٩	
كنسبة مئوية من صافي المبيعات									
									أجور ورواتب موظفين
٠,٦	٨,٦%	٨,١%	٠,٣	٠,١	٠,٢	٨,٠%	٧,٩%	٧,٧%	
(١,١)	٠,٩%	٢,٠%	٠,٤	٠,٧	(٠,٣)	٢,٠%	١,٣%	١,٦%	ايجارات
٠,٠	١,٩%	١,٩%	(٠,٦)	(٠,٧)	٠,١	١,٦%	٢,٣%	٢,٢%	نقل وتحميل
(٠,٦)	١,٢%	١,٧%	(٠,٢)	(٠,٢)	٠,٠	١,٥%	١,٧%	١,٧%	استهلاكات
(٠,٦)	٠,٩%	١,٥%	٠,٣	٠,٤	(٠,١)	١,٤%	١,٠%	١,١%	كهرباء ومياه ومحروقات
(٠,٥)	٠,٨%	١,٢%	٠,١	٠,٦	(٠,٥)	١,٣%	٠,٧%	١,٢%	رسوم واشتراكات
٠,٤	٠,٦%	٠,٢%	٠,٢	٠,١	٠,٠	٠,٧%	٠,٦%	٠,٦%	صيانة واصلح
٠,٠	٠,٦%	٠,٧%	٠,١	٠,١	٠,٣	٠,٧%	٠,٨%	٠,٥%	عمالة مؤقتة
٠,٢	٠,٨%	٠,٦%	(٠,١)	(٠,١)	٠,٠	٠,٦%	٠,٧%	٠,٧%	تأمين
(١,٢)	١,٥%	٢,٧%	(٢,٥)	(١,٧)	(٠,٧)	٢,١%	٣,٩%	٤,٦%	أخرى
(٢,٩)	١٧,٨%	٢٠,٦%	(١,٨)	(٠,٩)	(٠,٩)	٢٠,٠%	٢٠,٩%	٢١,٨%	الإجمالي

المصدر: القوائم المالية المراجعة للسنوات المالية المنتهية في ٣١ ديسمبر ٢٠١٨م و٢٠١٩م و٢٠٢٠م ومعلومات الإدارة.

أجور ورواتب موظفين

تتمثل مصاريف الأجور والرواتب للموظفين بالرواتب الأساسية لموظفين المبيعات ومنايب التسويق وتكلفة بدل السكن والنقل بالإضافة إلى العلاوات والمصاريف الأخرى التي تتعلق بالموظفين. ارتفعت مصاريف الأجور ورواتب الموظفين بمعدل نمو مركب قدره ٤,١% من ٦,٢ مليون ريال سعودي في السنة المالية ٢٠١٨م إلى ٦,٧ مليون ريال سعودي في السنة المالية ٢٠١٩م تماشيًا مع ارتفاع عدد الموظفين من ٧٧ موظف إلى ٩٣ موظف تماشيًا مع استحداث قناة البيع الجديدة (القطاع التجاري)، قابل ذلك انخفاض في مستوى الرواتب المدفوعة بسبب الحصول على دعم الدولة خلال برنامج ساند للموظفين ومبادرات تقليل تكاليف الموظفين والرواتب من الإدارة خلال نفس الفترة.

انخفضت مصاريف الأجور والرواتب للموظفين بنسبة ٩,٢٪ من ٥,٠ مليون ريال سعودي في فترة التسعة أشهر المنتهية في ٣٠ سبتمبر ٢٠٢٠م إلى ٤,٦ مليون ريال سعودي في فترة التسعة أشهر المنتهية في ٣٠ سبتمبر ٢٠٢١م نتيجة انخفاض عدد الموظفين من ٨٠ موظف إلى ٦٧ موظف خلال نفس الفترة.

إيجارات

تتمثل الإيجارات بشكل أساسي في الإيجارات قصيرة الأجل لفروع الشركة ومنافذ البيع بالإضافة لإيجار سكن العاملين وإيجار المستودعات. انخفضت مصاريف الإيجارات بنسبة ١٣,٥٪ من ١,٣ مليون ريال سعودي في السنة المالية ٢٠١٨م إلى ١,١ مليون ريال سعودي في السنة المالية ٢٠١٩م، ويعزى ذلك لمقدرة الشركة في الحصول على أسعار ومعدلات إيجار أفضل على الفروع وسكن الموظفين خلال نفس الفترة. ارتفعت مصاريف الإيجارات بنسبة ٥٢,٠٪ لتصل إلى ١,٦ مليون ريال سعودي في السنة المالية ٢٠٢٠م نتيجة افتتاح الشركة منفذ بيع جديد في مدينة خميس مشيط مما أدى لارتفاع مصاريف الإيجارات خلال نفس الفترة.

انخفضت مصاريف الإيجارات بنسبة ٦١,٢٪ من ١,٣ مليون ريال سعودي في فترة التسعة أشهر المنتهية في ٣٠ سبتمبر ٢٠٢٠م إلى ٤٩٤ ألف ريال سعودي في فترة التسعة أشهر المنتهية في ٣٠ سبتمبر ٢٠٢١م نتيجة توقف الشركة عن استئجار مستودع يتعلق بتخزين منتجات البطاطس، حيث استأجرته الشركة من تاريخ ١٥/٤/٢٠٢٠م حتى تاريخ ٩/٩/٢٠٢١م وتم دفع قيمة الإيجار خلال فترة التسعة أشهر المنتهية في ٣٠ سبتمبر ٢٠٢١م مما أدى لهذا الانخفاض خلال نفس الفترة.

نقل وتحميل

تتمثل مصاريف النقل والتحميل بمصاريف نقل البضائع والمواد الغذائية على الطرق البرية بالمملكة العربية السعودية. ارتفعت مصاريف النقل و التحميل بنسبة ٧,٩٪ من ١,٨ مليون ريال سعودي في السنة المالية ٢٠١٨م إلى ١,٩ مليون ريال سعودي في السنة المالية ٢٠١٩م تماشياً مع ارتفاع الكميات المباعة خلال نفس الفترة. انخفضت مصاريف النقل والتحميل بنسبة ٢٧,٨٪ لتصل إلى ١,٤ مليون ريال سعودي في السنة المالية ٢٠٢٠م نتيجة انخفاض عدد رحلات التوزيع خارج المنطقة الوسطى مما أدى لانخفاض مجمل مصاريف النقل والتحميل خلال نفس الفترة.

انخفضت مصاريف النقل والتحميل بنسبة ١٦,٣٪ من ١,٢ مليون ريال سعودي في فترة التسعة أشهر المنتهية في ٣٠ سبتمبر ٢٠٢٠م إلى ٦٧٥ ألف ريال سعودي في فترة التسعة أشهر المنتهية في ٣٠ سبتمبر ٢٠٢١م نتيجة انخفاض عدد رحلات التوزيع خلال نفس الفترة.

استهلاكات

استقرت مصاريف الإستهلاكات عند ١,٤ مليون ريال سعودي في السنة المالية ٢٠١٨م و٢٠١٩م نتيجة إضافات على الممتلكات والآلات والمعدات بمقدار ٢,٤ مليون ريال سعودي مما أدى لزيادة طفيفة في مصروف الاستهلاك السنوي خلال نفس الفترة. انخفضت مصاريف الإستهلاكات بنسبة ٨,٢٪ لتصل إلى ١,٣ مليون ريال سعودي في السنة المالية ٢٠٢٠م نتيجة استيعادات في الممتلكات والآلات والمعدات تعلقت بسيارات وأثاث ومفروشات خلال نفس الفترة.

انخفضت مصاريف الاستهلاكات بنسبة ٤٣,٥٪ من ١,١ ألف ريال سعودي في فترة التسعة أشهر المنتهية في ٣٠ سبتمبر ٢٠٢٠م إلى ٦٠٨ ألف ريال سعودي في فترة التسعة أشهر المنتهية في ٣٠ سبتمبر ٢٠٢١م نتيجة عدم وجود إضافات كبيرة على الآلات والممتلكات والمعدات، بالإضافة لوصول معظم الأصول الثابتة لنهاية عمرها الاستهلاكي خلال نفس الفترة.

كهرباء ومياه ومحروقات

تتمثل مصاريف الكهرباء والمياه والمحروقات بمصاريف الكهرباء والمياه والمحروقات للمستودعات وفروع البيع للشركة. انخفضت مصاريف الكهرباء والمياه والمحروقات بنسبة ٣,٤٪ من ٨٨٥ ألف ريال سعودي في السنة المالية ٢٠١٨م إلى ٨٥٤ ألف ريال سعودي في السنة المالية ٢٠١٩م نتيجة انخفاض مصاريف الكهرباء بسبب اتخاذ الشركة نظام جديد لترشيد استهلاك الكهرباء. ارتفعت مصاريف الكهرباء والمياه والمحروقات بنسبة ٤٠,٢٪ لتصل إلى ١,٢ مليون ريال سعودي في السنة المالية ٢٠٢٠م تماشياً مع ارتفاع أسعار الكهرباء في المملكة العربية السعودية خلال نفس الفترة.

انخفضت مصاريف الكهرباء والمياه والمحروقات بنسبة ٤٧,٦٪ من ٩٤٠ ألف ريال سعودي في فترة التسعة أشهر المنتهية في ٣٠ سبتمبر ٢٠٢٠م إلى ٤٩٣ ألف ريال سعودي في فترة التسعة أشهر المنتهية في ٣٠ سبتمبر ٢٠٢١م تماشياً مع انخفاض نشاطات المستودعات والفروع من عمليات التحميل والتنزيل فالمستودعات خلال نفس الفترة.

رسوم واشتراكات

تتمثل الرسوم والإشتراكات في رسوم اشتراكات مناديب التسويق والتوزيع للشركة بالإضافة لرخص العمالة الأجنبية والإقامات ورسوم الانترنت وغيرها من مصاريف الرسوم والإشتراكات. انخفضت مصاريف الرسوم والإشتراكات بنسبة ٢٧,٨٪ من ٩٨٢ ألف ريال سعودي في السنة المالية ٢٠١٨م إلى ٦١١ ألف ريال سعودي في السنة المالية ٢٠١٩م نتيجة دعم من حكومة المملكة العربية السعودية للقطاع الصناعي مما أدى لانخفاض مصروف رسوم الاقامات على الشركة خلال نفس الفترة. ارتفعت مصاريف الرسوم والإشتراكات بنسبة ٨٠,٠٪ لتصل إلى ١,١ مليون ريال سعودي في السنة المالية ٢٠٢٠م نتيجة سداد الشركة رسوم لتجديد اقامات العمالة الأجنبية، قبل حدوث دعم حكومي للشركة من خلال مبادرات حكومية للقطاع الصناعي تعلقت بحدوث تخفيض في رسوم تجديد الاقامات للعمالة في فترات لاحقة.

انخفضت مصاريف الرسوم والإشتراكات بنسبة ٤٦,٩٪ من ٧٥٢ ألف ريال سعودي في فترة التسعة أشهر المنتهية في ٣٠ سبتمبر ٢٠٢٠م إلى ٣٩٩ ألف ريال سعودي في فترة التسعة أشهر المنتهية في ٣٠ سبتمبر ٢٠٢١م ويعزى ذلك لتجديد الشركة معظم الرخص والاشتراكات خلال السنة المالية ٢٠٢٠م، بالإضافة لدعم من حكومة المملكة العربية السعودية للقطاع الصناعي مما أدى لانخفاض مصروف رسوم الاقامات على الشركة.

صيانة واصلاح

تتمثل مصاريف الإصلاح والصيانة في صيانة فروع الشركة ومنافذ البيع والمستودعات بالإضافة إلى تكاليف صيانة أخرى. ارتفعت مصاريف الصيانة والإصلاح من ٤٥٢ ألف ريال سعودي في السنة المالية ٢٠١٨م إلى ٤٨٧ ألف ريال سعودي ثم إلى ٦١٢ ألف ريال سعودي في السنة المالية ٢٠٢٠م تماشياً مع ارتفاع احتياجات الصيانة للفروع والمستودعات خلال نفس الفترة.

ارتفعت مصاريف الصيانة والإصلاح بنسبة ١٥٢,٥٪ من ١٢٢ ألف ريال سعودي في فترة التسعة أشهر المنتهية في ٣٠ سبتمبر ٢٠٢٠م إلى ٣٠٨ ألف ريال سعودي في فترة التسعة أشهر المنتهية في ٣٠ سبتمبر ٢٠٢١م تماشياً مع ارتفاع احتياجات الصيانة للفروع والمستودعات خلال نفس الفترة.

عمالة مؤقتة

تتمثل مصاريف العمالة المؤقتة بمصاريف أجور العمالة المؤقتة وجميع المصاريف اللازمة للتعاقد معهم. ارتفعت مصاريف العمالة المؤقتة بنسبة ٥٧,٣٪ من ٤٠٤ ألف ريال سعودي في السنة المالية ٢٠١٨م إلى ٦٣٦ ألف ريال سعودي في السنة المالية ٢٠١٩م نتيجة ارتفاع عدد العمالة المؤقتة المتعاقد معهم خلال نفس الفترة. انخفضت مصاريف العمالة المؤقتة بنسبة ١٤,١٪ لتصل إلى ٥٤٦ ألف ريال سعودي في السنة المالية ٢٠٢٠م نتيجة انخفاض عدد العمالة المؤقتة المتعاقد معهم خلال نفس الفترة.

انخفضت مصاريف العمالة المؤقتة بنسبة ١٩,٩٪ من ٤٢٣ ألف ريال سعودي في فترة التسعة أشهر المنتهية في ٣٠ سبتمبر ٢٠٢٠م إلى ٣٣٩ ألف ريال سعودي في فترة التسعة أشهر المنتهية في ٣٠ سبتمبر ٢٠٢١م نتيجة انخفاض مستويات التشغيل والكميات المنتجة في المصانع خلال نفس الفترة.

تأمين

تتمثل مصاريف التأمين الطبي لموظفي المبيعات ومناديب التسويق ومصاريف التأمين على السيارات بالإضافة لجميع مصاريف التأمين الأخرى. ارتفعت مصاريف التأمين بنسبة ٧,١٪ من ٥٢٣ ألف ريال سعودي في السنة المالية ٢٠١٨م إلى ٥٦١ ألف ريال سعودي في السنة المالية ٢٠١٩م تماشياً مع ارتفاع عدد الموظفين مما أدى لزيادة مصاريف التأمين الطبية خلال نفس الفترة. انخفضت مصاريف التأمين بنسبة ١٠,٧٪ لتصل إلى ٥٠١ ألف ريال سعودي في السنة المالية ٢٠٢٠م نتيجة انخفاض مصاريف التأمين على السيارات تماشياً مع انخفاض عدد السيارات خلال نفس الفترة.

ارتفعت مصاريف التأمين بنسبة ٥,٨٪ من ٣٨٠ ألف ريال سعودي في فترة التسعة أشهر المنتهية في ٣٠ سبتمبر ٢٠٢٠م إلى ٤٠٢ ألف ريال سعودي في فترة التسعة أشهر المنتهية في ٣٠ سبتمبر ٢٠٢١م تماشياً ارتفاع أسعار بوليصات التأمين خلال نفس الفترة.

أخرى

تتمثل المصاريف الأخرى في مصاريف العمولات ومصاريف التلف والعمولات النقدية ومصاريف الدعاية والإعلان ومصاريف ترويج المبيعات ومصاريف الهاتف والبريد وبالإضافة لمصاريف بيعية وتسويقية أخرى. انخفضت المصاريف الأخرى بنسبة ١٢,٩٪ من ٣,٧ مليون ريال سعودي في السنة المالية ٢٠١٨م إلى ٣,٢ مليون ريال سعودي في السنة المالية ٢٠١٩م نتيجة انخفاض في مصاريف التلف بمقدار ١,١ مليون ريال سعودي بسبب أصناف ومنتجات غير متحركة تم تلفها إثر قرب نهاية تاريخ صلاحيتها. قابل ذلك ارتفاع في مصاريف العمولات بمقدار ٨٥٢ ألف ريال سعودي تماشيًا مع ارتفاع المبيعات للشركة خلال نفس الفترة. استمرت المصاريف الأخرى بالإنخفاض بنسبة ٤٤,٣٪ لتصل إلى ١,٨ مليون ريال سعودي في السنة المالية ٢٠٢٠م نتيجة انخفاض مصاريف العمولات بمقدار ٧٠٤ ألف ريال سعودي بسبب تطبيق الإدارة مخصص على مصروف المبيعات عن العمولات المستحقة عن السنة المالية ٢٠١٩م، حيث تم تعديل هذه العمولات المستحقة ودفعها خلال السنة المالية ٢٠٢٠م مما أدى لارتفاع مصاريف العمولات بالإضافة لانخفاض مصاريف التلف بمقدار ٢٠٦ ألف ريال سعودي بسبب اتخاذ قرارات جديدة من قبل الشركة للتلفيات مما قلل حجم مصاريف التلف خلال نفس الفترة. انخفضت المصاريف الأخرى بنسبة ٥٣,١٪ من ١,٧ مليون ريال سعودي في فترة التسعة أشهر المنتهية في ٣٠ سبتمبر ٢٠٢٠م إلى ٧٨٢ ألف ريال سعودي في فترة التسعة أشهر المنتهية في ٣٠ سبتمبر ٢٠٢١م نتيجة انخفاض بند العمولات تماشيًا مع انخفاض المبيعات للشركة خلال نفس الفترة.

٧-١-٠-٠ إيرادات أخرى

الجدول رقم (٢٦): إيرادات أخرى للسنوات المالية المنتهية في ٣١ ديسمبر ٢٠١٨م و٢٠١٩م و٢٠٢٠م وفترة التسعة أشهر المنتهية في ٣٠ سبتمبر ٢٠٢٠م و٢٠٢١م.

ألف ريال سعودي	السنة المالية ٢٠١٨م (المراجعة)	السنة المالية ٢٠١٩م (المراجعة)	السنة المالية ٢٠٢٠م (المراجعة)	نمو سنوي ٢٠١٨م - ٢٠١٩م	نمو سنوي ٢٠١٩م - ٢٠٢٠م	نمو مركب ٢٠١٨م - ٢٠٢٠م	فترة التسعة أشهر المنتهية في ٣٠ سبتمبر ٢٠٢٠م (معلومات الإدارة)	فترة التسعة أشهر المنتهية في ٣٠ سبتمبر ٢٠٢١م (معلومات الإدارة)	التغير للفترة ٢٠٢٠م - ٢٠٢١م
إيرادات تاجير	-	٦٣٦	٩٩٤	-	٥٦,٣٪	-	٨١٤	٩٦٥	١٨,٦٪
أرباح بيع ممتلكات وآلات ومعدات	١٩	٧١	١٩٢	٢٧٩,٢٪	١٧١,٧٪	٢٢١,٠٪	١٩٢	٨٧٢	٣٥٤,٢٪
إيرادات بيع خردة	٢	٢٧	١٠٧	١٢٩٧,٨٪	٢٩٦,١٪	٦٤٤,١٪	٥٨	٤٥١	٦٧٧,٦٪
أرباح تملك استثمارات	-	١,٦١٣	-	-	(١٠٠٪)	-	-	-	-
إيرادات متنوعة	٦٠	٧٤	١٨٩	٢٢,١٪	١٥٦,٦٪	٧٧,٠٪	١٥٢	٨٥	(٤٤,١٪)
الإجمالي	٨١	٢,٤٢٠	١,٤٨٣	٢٨٩٠,٧٪	(٣٨,٧٪)	٣٢٨,٠٪	١,٢١٦	٢,٣٧٣	٩٥,١٪

المصدر: القوائم المالية المراجعة للسنوات المالية المنتهية في ٣١ ديسمبر ٢٠١٨م و٢٠١٩م و٢٠٢٠م ومعلومات الإدارة.

إيرادات تأجير

تتعلق إيرادات التأجير في تأجير مستودعات الشركة وتأجير مصنع الشركة للتمور في محافظة الخرج. ارتفعت إيرادات التأجير بنسبة ٥٦,٢% من ٦٣٦ ألف ريال سعودي في السنة المالية ٢٠١٩م إلى ٩٩٣ ألف ريال سعودي في السنة المالية ٢٠٢٠م. تأجير مساحات أكبر للمستودعات خلال نفس الفترة. ارتفعت إيرادات التأجير بنسبة ١٨,٦% من ٨١٤ ألف ريال سعودي في فترة التسعة أشهر المنتهية في ٣٠ سبتمبر ٢٠٢٠م إلى ٩٦٥ ألف ريال سعودي في فترة التسعة أشهر المنتهية في ٣٠ سبتمبر ٢٠٢١م نتيجة ارتفاع سعر التأجير وزيادة عدد غرف التبريد المؤجرة.

أرباح بيع ممتلكات وآلات ومعدات

ارتفعت أرباح بيع الممتلكات والآلات والمعدات من ١٩ ألف ريال سعودي في السنة المالية ٢٠١٨م إلى ٧١ ألف ريال سعودي في السنة المالية ٢٠١٩م ثم إلى ١٩٢ ألف ريال سعودي في السنة المالية ٢٠٢٠م نتيجة ارتفاع عدد الممتلكات والمعدات التي تم بيعها خلال نفس الفترة. بلغت أرباح بيع الممتلكات والآلات والمعدات ما قيمته ٨٧٢ ألف ريال سعودي في فترة التسعة أشهر المنتهية في ٣٠ سبتمبر ٢٠٢١م.

إيرادات بيع خردة

ارتفعت إيرادات بيع الخردة من ٢ ألف ريال سعودي في السنة المالية ٢٠١٨م إلى ٢٧ ألف ريال سعودي في السنة المالية ٢٠١٩م ثم إلى ١٠٧ ألف ريال سعودي في السنة المالية ٢٠٢٠م نتيجة ارتفاع عدد الخرد التي تم بيعها تماشياً مع انتهاء عمر استهلاك معظم الأصول الثابتة خلال نفس الفترة. ارتفعت إيرادات بيع الخردة من ٥٨ ألف ريال سعودي في فترة التسعة أشهر المنتهية في ٣٠ سبتمبر ٢٠٢٠م إلى ٤٥١ ألف ريال سعودي في فترة التسعة أشهر المنتهية في ٣٠ سبتمبر ٢٠٢١م نتيجة ارتفاع عدد الخرد التي تم بيعها خلال نفس الفترة.

أرباح تملك استثمارات

تتعلق أرباح تملك الاستثمارات بأرباح في شركة رخاء للاستثمار الزراعي والتنمية (شركة مساهمة مصرية) حيث انه بتاريخ ٦ مارس ٢٠١٨م قرر أحد الشركاء (شركة جنات للاستثمار الزراعي وهي شركة تحت التصفية) التنازل عن استثمارهم في شركة رخاء للاستثمار الزراعي والتنمية عن طريق تقسيم حصتها وأسهمها لباقي الشركاء بشكل مباشر كلاً بحسب حصته. بناء على ذلك سجلت الشركة أرباح تملك الاستثمارات للسنة المالية ٢٠١٩م بلغت ١,٦ مليون ريال سعودي وهو نصيبها من تقسم أسهم شركة جنات للاستثمار لباقي شركاء شركة رخاء للاستثمار الزراعي والتنمية.

إيرادات متنوعة

تتعلق الإيرادات المتنوعة بشكل رئيسي في ارباح المحفظة الاستثمارية وتعويضات من شركة التامين وبيع مخلفات الانتاج. ارتفعت الإيرادات المتنوعة من ٦٠ ألف ريال سعودي في السنة المالية ٢٠١٨م إلى ٧٤ ألف ريال سعودي في السنة المالية ٢٠١٩م ثم إلى ١٨٩ ألف ريال سعودي في السنة المالية ٢٠٢٠م نتيجة تعويض من شركة التامين مقابل حريق بلوحة التحكم في نفق التجميد. انخفضت الإيرادات المتنوعة من ١٥٢ ألف ريال سعودي في فترة التسعة أشهر المنتهية في ٣٠ سبتمبر ٢٠٢٠م إلى ٨٥ ألف ريال سعودي في فترة التسعة أشهر المنتهية في ٣٠ سبتمبر ٢٠٢١م نتيجة للتعويض الذي حصلت عليه الشركة في فترة التسعة أشهر المنتهية في ٣٠ سبتمبر ٢٠٢٠م.

٨-١-٠-٠ صافي ربح / (خسارة) السنة / الفترة

الجدول رقم (٢٧): صافي ربح / (خسارة) السنة / الفترة للسنوات المالية المنتهية في ٣١ ديسمبر ٢٠١٨م و٢٠١٩م و٢٠٢٠م وفترة التسعة أشهر المنتهية في ٣٠ سبتمبر ٢٠٢٠م و٢٠٢١م.

التغير للفترة ٢٠٢٠م - ٢٠٢١م	فترة التسعة أشهر المنتهية في ٣٠ سبتمبر ٢٠٢١م (المفحوصة)	فترة التسعة أشهر المنتهية في ٣٠ سبتمبر ٢٠٢٠م (المفحوصة)	نمو مركب ٢٠١٨م - ٢٠٢٠م	نمو سنوي ٢٠١٩م ٢٠٢٠م -	نمو سنوي ٢٠١٨م ٢٠١٩م -	السنة المالية ٢٠٢٠م (المراجعة)	السنة المالية ٢٠١٩م (المراجعة)	السنة المالية ٢٠١٨م (المراجعة)	ألف ريال سعودي
صافي خسارة السنة /الفترة	١١٦,٩%	(٤,٥١٨)	(٢,٠٨٣)	(٣١,٧)%	(٥١,٢)%	(٤,٣)%	(١٢,٣٧٩)	(٢٥,٣٧٠)	(٢٦,٥٠١)
بنود الدخل الشامل الآخر									
صافي التغير في احتياطي القيمة العادلة	١٦٠,٧%	٧٧	٣٠	١١,١%	(١,٢)%	(٢٢,١)%	٨٤	٨٣	٦٨
الخسائر الإكتوارية للإلتزامات منافع الموظفين	-	(١٠)	-	٢٢,٦%	١٨٣,٩%	(٤٧,٠)%	(١,٠٥٦)	(٣٧٢)	(٧٠٢)
إجمالي الخسارة الشاملة للسنة /الفترة	١١٦,٨%	(٤,٤٥٢)	(٢,٠٥٤)	(٢٩,٩)%	(٤٨,٣)%	(٤,٨)%	(١٣,٣٥١)	(٢٥,٨٢٥)	(٢٧,١٣٥)
هامش صافي خسارة السنة /الفترة	(٥,٢)	(٨,٦)%	(٣,٤)%	١٨,٣	١٥,٩	٢,٤	(١٤,٨)%	(٣٠,٦)%	(٣٣,١)%

المصدر: القوائم المالية المراجعة للسنوات المالية المنتهية في ٣١ ديسمبر ٢٠١٨م و٢٠١٩م و٢٠٢٠م والقوائم المالية المفحوصة لفترة التسعة أشهر المنتهية في ٣٠ سبتمبر ٢٠٢٠م و٢٠٢١م.

صافي خسارة السنة / الفترة

انخفض صافي خسارة السنة بنسبة ٤,٣٪ من ٢٦,٥ مليون ريال سعودي في السنة المالية ٢٠١٨م إلى ٢٥,٤ مليون ريال سعودي في السنة المالية ٢٠١٩م، ويعزى ذلك بشكل رئيسي إلى انخفاض في صافي الخسارة من العمليات الرئيسية بمقدار ٣,٠ مليون ريال سعودي تماشيًا مع ارتفاع الدخل التشغيلي بمقدار ٣,٦ مليون ريال سعودي نتيجة لارتفاع المبيعات بمقدار ٢,٧ مليون ريال سعودي بالإضافة لوجود إيرادات أخرى بلغت ٢,٤ مليون ريال سعودي تعلقت بشكل رئيسي في أرباح تملك استثمارات في شركة رشاء للاستثمار الزراعي والتنمية (شركة مساهمة مصرية) بالإضافة لإيرادات أخرى متنوعة خلال نفس الفترة. قابل ذلك انخفاض أثر مصروف لمخصص ضمان قرض لطرف ذو علاقة حيث لدى الشركة التزامات ضمان تتمثل في نصيب الشركة من مبلغ ضمان القروض الممنوحة للغير (شركة رشاء للاستثمار الزراعي والتنمية - شركة مساهمة مصرية) من قبل الصندوق السعودي للتنمية و قد تم تكوين مخصص بكامل قيمة القرض، بالإضافة لخسائر نتيجة التدني في قيمة الاستثمارات العقارية بمقدار ١,٠ مليون ريال سعودي بسبب إعادة تقييم للأراضي الاستثمارية في مخطط المحمدية الاستثماري في مدينة جيزان خلال نفس الفترة.

استمر صافي خسارة السنة بالانخفاض بنسبة ٥١,٢٪ ليصل إلى خسارة بلغت ١٢,٤ مليون ريال سعودي في السنة المالية ٢٠٢٠م، ويعزى ذلك بشكل رئيسي إلى ارتفاع الدخل التشغيلي بمقدار ٢,٧ مليون ريال سعودي نتيجة لانخفاض تكلفة المبيعات بمقدار ١,٧ مليون ريال سعودي بسبب انخفاض المواد الخام والمصاريف الغير مباشرة تماشيًا مع انخفاض الكميات المباعة ومستويات الإنتاج للمصانع، بالإضافة لذلك حققت الشركة أرباح في قيمة الاستثمارات العقارية بمقدار ٣٢٢ ألف ريال سعودي بسبب إعادة تقييم للأراضي الاستثمارية، ساهم أيضًا في انخفاض خسارة السنة انخفاض في معظم المخصصات للشركة تماشيًا مع تحسن الاداء المالي والتشغيلي خلال نفس الفترة.

ارتفع صافي خسارة السنة بنسبة ١١٦,٩٪ من ٢,١ مليون ريال سعودي في فترة التسعة أشهر المنتهية في ٣٠ سبتمبر ٢٠٢٠م إلى ٤,٥ مليون ريال سعودي في فترة التسعة أشهر المنتهية في ٣٠ سبتمبر ٢٠٢١م، ويعزى ذلك بشكل رئيسي إلى ارتفاع صافي الخسارة من العمليات الرئيسية بمقدار ٤,٧ مليون ريال سعودي تماشيًا مع انخفاض الدخل التشغيلي بمقدار ٧,١ مليون ريال سعودي نتيجة انخفاض المبيعات بمقدار ٩,٥ مليون ريال سعودي لعدة أسباب أهمها الحالة التي كان يمر بها سوق الأغذية حيث كان هنالك الكثير من المتغيرات الاقتصادية والسكانية أثرت على حجم المبيعات، بالإضافة الى ذلك سجلت الشركة خسائر اثر الإضمحلال في قيمة الممتلكات والآلات والمعدات بقيمة ٤٦٩ ألف ريال سعودي بسبب تناقص القيمة للممتلكات والآلات والمعدات والتي نتجت عن عدة عوامل داخلية للشركة. قابل ذلك أرباح بقيمة ٧٦٢ ألف ريال سعودي و١١٨ ريال سعودي تعلقت بعكس مخصص قطع غيار انتقى الغرض منه ورد مخصص خسائر ائتمانية انتقى الغرض منه على التوالي خلال نفس الفترة.

٢-0-0 قائمة المركز المالي

الجدول رقم (٢٨): قائمة المركز المالي كما في ٣١ ديسمبر ٢٠١٨م و٢٠١٩م و٢٠٢٠م وكما في ٣٠ سبتمبر ٢٠٢١م.

٣٠ سبتمبر ٢٠٢١م (المفحوصة)	٣١ ديسمبر ٢٠٢٠م (المراجعة)	٣١ ديسمبر ٢٠١٩م (المراجعة)	٣١ ديسمبر ٢٠١٨م (المراجعة)	ألف ريال سعودي
الموجودات				
الموجودات غير المتداولة				
٩٠,٠٣٠	٩٥,٥٤٠	١٠٢,٤٧٥	١٠٩,١٧٧	ممتلكات وآلات ومعدات، صافي
٢,٤٧٤	٢,٧٤٥	٢,٨٩٣	-	حق استخدام الأصول، صافي
٧٦٧	٨٩٤	١,٠٧٦	-	أصول غير ملموسة، صافي
-	-	-	٢,٧٤٢	استثمارات بالقيمة العادلة من خلال الأرباح أو الخسائر
-	١٠,٤٥٣	١٠,١١٩	١١,١٢٨	استثمارات عقارية، صافي
٧٥١	٦٧٤	٥٨٩	٦٧٣	استثمارات بالقيمة العادلة من خلال الدخل الشامل الاخر

ألف ريال سعودي	٣١ ديسمبر ٢٠١٨م (المراجعة)	٣١ ديسمبر ٢٠١٩م (المراجعة)	٣١ ديسمبر ٢٠٢٠م (المراجعة)	٣٠ سبتمبر ٢٠٢١م (المفحوصة)
إجمالي الموجودات غير المتداولة	١٢٣,٧٢٠	١١٧,١٥٣	١١٠,٣٠٦	٩٤,٠٢٣
الموجودات المتداولة				
ذمم مدينة، صافي	١٨,٥٦٨	١٨,٤٦٠	٢٠,٦٣١	٢١,٨٨٢
مخزون، صافي	١٧,٢٦٥	١٧,٠٠٧	٢١,٢٤٩	١٦,٢٨٣
مصاريف مدفوعة مقدما وأرصدة مدينة أخرى، صافي	٩,٦٢٧	٨,٩٤٣	٦,٠٢٠	٨,٠٧٨
مطلوب من طرف ذو علاقة	٣٢٩	٧٦١	٧٢٦	٧٢٦
تقد وما في حكمه	٤,٠١٤	١,٧٢٤	٢,٣٩٢	١٥,٩٩٣
إجمالي الموجودات المتداولة	٤٩,٨٠٣	٤٦,٨٩٤	٥١,٠١٧	٦٢,٩٦٣
إجمالي الموجودات	١٧٣,٥٢٣	١٦٤,٠٤٦	١٦١,٣٢٣	١٥٦,٩٨٥
حقوق المساهمين والمطلوبات				
حقوق المساهمين				
رأس المال	٢٠٠,٠٠٠	٢٠٠,٠٠٠	٧٧,١٧٠	٧٧,١٧٠
إحتياطي القيمة العادلة	(٥٨٣)	(٦٦٦)	(٥٨٢)	(٥٠٥)
خسائر متراكمة	(٩٧,٨٩٦)	(١٢٣,٦٣٨)	(١٤,٢٤٤)	(١٧,٧٠٦)
احتياطي إعادة قياس المزايا المحددة للموظفين	-	-	-	(١,٠٦٧)
إجمالي حقوق المساهمين	١٠١,٥٢١	٧٥,٦٩٦	٦٢,٣٤٤	٥٧,٨٩٣
المطلوبات				
المطلوبات الغير متداولة				
الجزء الغير متداول من مخصص ضمان قرض - طرف ذو علاقة	-	٥,٨٥٠	٤,٩٥٠	٤,٥٠٠
الجزء الغير متداول من قرض حكومي طويل الأجل	١١,٠٠٠	٢٥,٠٠٠	١٦,٠٠٠	١٢,٠٠٠
الجزء غير المتداول من التزامات التأجير	-	٢,٥٣٠	٢,٤١٦	٢,٢٩٠
إلتزامات منافع موظفين	٦,٤٢٧	٧,٢٥٧	٨,٧٥٨	٨,٧٧٦
إجمالي المطلوبات غير المتداولة	١٧,٤٢٧	٤٠,٦٣٧	٣٢,١٢٤	٢٧,٥٦٦

ألف ريال سعودي	٣١ ديسمبر ٢٠١٨ م (المراجعة)	٣١ ديسمبر ٢٠١٩ م (المراجعة)	٣١ ديسمبر ٢٠٢٠ م (المراجعة)	٣٠ سبتمبر ٢٠٢١ م (المفحوصة)
المطلوبات المتداولة				
الجزء المتداول من مخصص ضمان قرض - طرف ذو علاقة	-	٢,٢١٣	٢,٢٥٠	٢,٧٠٠
ذمم دائنة تجارية	٢٢,٠٤٢	٢٤,٧١٩	٢٤,٧٢٦	٢٨,٣٢٠
مستحق لأطراف ذات علاقة	-	-	-	٢٧١
الجزء المتداول من إلتزامات التأجير	-	٣٥١	٤١٩	٣١٦
دائنو فائض اكتتاب	٣,٢٥٩	٣,٢٥٩	٣,٢٥٩	٣,٢٥٩
مصاريف مستحقة وأرصدة دائنة أخرى	٤,٠٠٨	٥,٦٦٢	٤,٩٢٨	٥,٢٩٥
توزيعات أرباح مستحقة	١,١٩٩	١,١٩٨	١,١٩٥	١,١٩٤
الجزء المتداول من قرض حكومي طويل الأجل	١٧,٠٠٠	٣,٠٠٠	١٢,٠٠٠	١٥,٠٠٠
مخصصات مبيعات	٢,٠٩٢	٣,٢٦٤	١,٦٨٥	١,٨٤٨
مخصص الزكاة التقديرية	٤,٩٧١	٤,٠٤٦	٦,٣٩٢	٣,٣٢٤
إجمالي المطلوبات المتداولة	٥٤,٥٧٤	٤٧,٧١٢	٦٦,٨٥٤	٧١,٥٢٦
إجمالي المطلوبات	٧٢,٠٠١	٨٨,٣٤٩	٩٨,٩٧٨	٩٩,٠٩٢
إجمالي حقوق المساهمين والمطلوبات	١٧٣,٥٢٣	١٦٤,٠٤٦	١٦١,٣٢٣	١٥٦,٩٨٥

المصدر: القوائم المالية المراجعة للسنوات المالية المنتهية في ٣١ ديسمبر ٢٠١٨ م و ٢٠١٩ م و ٢٠٢٠ م والقوائم المالية المفحوصة لفترة التسعة أشهر المنتهية في ٣٠ سبتمبر ٢٠٢١ م.

الجدول رقم (٢٩): مؤشرات الأداء الرئيسية للمركز المالي كما في ٣١ ديسمبر ٢٠١٨ م و ٢٠١٩ م و ٢٠٢٠ م وكما في ٣٠ سبتمبر ٢٠٢١ م.

٣١ ديسمبر ٢٠١٨ م (معلومات الإدارة)	٣١ ديسمبر ٢٠١٩ م (معلومات الإدارة)	٣١ ديسمبر ٢٠٢٠ م (معلومات الإدارة)	٣٠ سبتمبر ٢٠٢١ م (معلومات الإدارة)
١١٩	٩٧	٩٧	١٣٥
متوسط أيام الذمم المدينة (يوم)*			
٧٩	٨٢	١٠٤	١٠٩
متوسط عمر المخزون (يوم)**			
٨	١٣٣	١٧٧	٢٤٤
متوسط أيام الذمم الدائنة (يوم)***			
(%١٥,٣)	(%١٥,٥)	(%٧,٧)	(%٢,٩)
العائد على إجمالي الموجودات			
(%٢٦,١)	(%٣٣,٥)	(%١٩,٩)	(%٧,٨)
العائد على حقوق الملكية			

المصدر: معلومات الإدارة.

* تم احتسابها باستخدام إجمالي مبيعات الإئتمان.
** تم احتسابها باستثناء قطع الغيار من إجمالي المخزون.
*** تم احتسابها باستخدام تكلفة المبيعات باستثناء الأجور.

الموجودات غير المتداولة

انخفضت الموجودات الغير متداولة من ١٢٣,٧ مليون ريال سعودي كما في ٣١ ديسمبر ٢٠١٨م إلى ١١٧,٢ مليون ريال سعودي كما في ٣١ ديسمبر ٢٠١٩م نتيجة انخفاض الممتلكات والآلات والمعدات بمقدار ٦,٧ مليون ريال سعودي بسبب مصاريف استهلاك للسنة بلغت ٩,٠ مليون ريال سعودي، قابل ذلك ارتفاع بمقدار ٢,٩ مليون ريال سعودي نتيجة تطبيق الشركة معيار الدولي للتقارير المالية (١٦) مما أدى لوجود بند حق استخدام للأصول خلال نفس الفترة.

استمرت الموجودات الغير متداولة بالإنخفاض لتصل إلى ١١٠,٣ مليون ريال سعودي نتيجة انخفاض ممتلكات وآلات ومعدات بمقدار ٦,٩ مليون ريال سعودي بسبب مصاريف استهلاك بلغت ٨,٧ مليون ريال سعودي، قابل ذلك ارتفاع بمقدار ٣٣٣ ألف ريال سعودي بسبب ارتفاع قيمة الاستثمارات العقارية بسبب ارتفاع (أرباح) في قيمة الاستثمارات العقارية ناتجة عن إعادة تقييم الاستثمارات العقارية من قبل مقيم خارجي خلال نفس الفترة.

انخفضت الموجودات الغير متداولة من ١١٠,٣ مليون ريال سعودي كما في ٣١ ديسمبر ٢٠٢٠م إلى ٩٤,٠ مليون ريال سعودي كما في ٣٠ سبتمبر ٢٠٢١م نتيجة: (١) انخفاض الاستثمارات العقارية بمقدار ١٠,٥ مليون ريال سعودي اثر بيع هذه الأراضي، (٢) انخفاض الممتلكات والآلات والمعدات بمقدار ٥,٥ مليون ريال سعودي بسبب مصاريف استهلاك للفترة، (٣) انخفاض حق استخدام الأصول بمقدار ٢٧١ ألف ريال سعودي نتيجة مصاريف استهلاك على حق استخدام الأصول خلال نفس الفترة.

الموجودات المتداولة

انخفضت الموجودات المتداولة من ٤٩,٨ مليون ريال سعودي كما في ٣١ ديسمبر ٢٠١٨م إلى ٤٦,٩ مليون ريال سعودي كما في ٣١ ديسمبر ٢٠١٩م نتيجة انخفاض في النقد وما في حكمه بمقدار ٢,٣ مليون ريال سعودي بسبب انخفاض الدخل الناتج من الأنشطة التشغيلية بمقدار ٤,١ مليون ريال سعودي بما يتماشى مع النتائج المالية للشركة، وانخفاض المصاريف المدفوعة مقدماً وأرصدة مدينة اخرى بمقدار ٦٨٤ ألف ريال سعودي نتيجة انخفاض المصاريف المدفوعة مقدماً بمقدار ١,٠ مليون ريال سعودي بسبب انخفاض المصاريف المدفوعة مقدماً لإيجار منافذ البيع ومصروفات التأمين المدفوعة مقدماً مما أدى لهذا الإنخفاض خلال نفس الفترة.

ارتفعت الموجودات المتداولة لتصل إلى ٥١,٠ مليون ريال سعودي كما في ٣١ ديسمبر ٢٠٢٠م نتيجة ارتفاع المخزون بمقدار ٤,٢ مليون ريال سعودي بسبب ارتفاع المواد تامة الصنع تماشياً مع ارتفاع طلبات الشراء من العملاء للمصانع، بالإضافة لارتفاع الذمم المدينة بمقدار ٢,٢ مليون ريال سعودي تماشياً مع ارتفاع المبيعات للشركة وبالأخص قطاع التجزئة، بالإضافة لاكتساب الشركة قاعدة عملاء جديدة في القطاع التجاري وبالأخص في مصنع اللحوم والمأكولات بنحو ٢٠ عميل جديد. والجدير بالذكر ان الشركة قامت بتعديل اتفاقيات السداد مع معظم العملاء وازدادت لها الكثير من المرونة من أجل ظروف العملاء أثناء جائحة كورونا العالمية خلال نفس الفترة.

ارتفعت الموجودات المتداولة من ٥١,٠ مليون ريال سعودي كما في ٣١ ديسمبر ٢٠٢٠م إلى ٦٣,٠ مليون ريال سعودي كما في ٣٠ سبتمبر ٢٠٢١م نتيجة ارتفاع النقد وما في حكمه بمقدار ١٢,٦ مليون ريال سعودي اثر حصول الشركة على مبالغ بيع الاراضي الاستثمارية وبما يتماشى مع ارتفاع الدخل الناتج من الأنشطة التشغيلية، بالإضافة لارتفاع المصاريف المدفوعة مقدماً والأرصدة المدينة الأخرى بمقدار ٢,١ مليون ريال سعودي خلال ارتفاع الدفعات المقدمة للموردين حيث كان هذا الارتفاع مدفوعاً بارتفاع الدفعات المقدمة للتأمين الطبي والتأمين على الممتلكات والمعدات، قابل هذا الارتفاع انخفاض في المخزون بمقدار ٥,٠ مليون ريال سعودي نتيجة انخفاض المشتريات ومستويات الإنتاج خلال نفس الفترة.

حقوق المساهمين

انخفضت إجمالي حقوق المساهمين من ١٠١,٥ مليون ريال سعودي كما في ٣١ ديسمبر ٢٠١٨م إلى ٧٥,٧ مليون ريال سعودي كما في ٣١ ديسمبر ٢٠١٩م نتيجة استمرار الشركة تحقيق خسائر خلال السنة المالية ٢٠١٩م.

استمرت إجمالي حقوق المساهمين بالإنخفاض لتصل إلى ٦٢,٢ مليون ريال سعودي نتيجة انخفاض في رأس المال بمقدار ١٢٢,٨ مليون ريال سعودي نتيجة انخفاض رأس مال الشركة بمقدار ١٢٢,٨ مليون ريال سعودي إثر قرار مجلس الإدارة في اجتماعه المنعقد في تاريخ ٢٢/٠٤/١٤٤١هـ الموافق ٢٠١٩/١٢/١٩م التوصية بتخفيض رأس مال الشركة مقابل إطفاء الخسائر المتراكمة والتي بلغت قيمتها في وقتها آنذاك ٩٨,٩ مليون ريال سعودي، قابل ذلك ارتفاع في احتياطي القيمة العادلة بمقدار ٨٤ ألف ريال سعودي حيث تعلق احتياطي القيمة العادلة في شركة بنع الوطنية للبتروكيماويات (ينساب) عن طريق القيمة العادلة من خلال الدخل الشامل الآخر حيث كان هذا الارتفاع نتيجة لارتفاع قيمة الاستثمار في أسهم شركة بنع الوطنية للبتروكيماويات خلال نفس الفترة.

استمرت إجمالي حقوق المساهمين بالإنخفاض لتصل إلى ٥٩,٧ مليون ريال سعودي كما في ٣٠ سبتمبر ٢٠٢١م نتيجة ارتفاع في الخسائر المتراكمة بمقدار ٣,٥ مليون ريال سعودي نتيجة تحقيق صافي خسارة للفترة قدرها ٤,٩ مليون ريال سعودي خلال فترة التسعة أشهر المنتهية في ٣٠ سبتمبر ٢٠٢١م، قابل هذا الإنخفاض ارتفاع في احتياطي القيمة العادلة بمقدار ٧٧ ألف ريال سعودي نتيجة ارتفاع قيمة الاستثمارات للشركة خلال نفس الفترة.

المطلوبات غير المتداولة

ارتفعت المطلوبات الغير متداولة من ١٧,٤ مليون ريال سعودي كما في ٣١ ديسمبر ٢٠١٨م إلى ٤٠,٦ مليون ريال سعودي كما في ٣١ ديسمبر ٢٠١٩م نتيجة: (١) ارتفاع في الجزء الغير متداول من قرض حكومي طويل الأجل بمقدار ١٤,٠ مليون ريال سعودي بسبب إعادة جدولة القرض مع صندوق التنمية الصناعية والجدير بالذكر ان اتفاقية القرض تحتوي على تعهدات تتضمن من بين أمور أخرى للحد من النفقات الرأسمالية المستقبلية للمحافظة على نسب مالية معينة، (٢) وضع الشركة مخصص ضمان قرض من طرف ذو علاقة نتيجة التزام جديد تمثل بضمان لشركة تابعة (شركة رخاء للاستثمار الزراعي والتنمية - شركة مساهمة مصرية) من قبل الصندوق الصناعي للتنمية حيث بلغ الجزء الغير متداول من التزام المخصص ما قيمته ٥,٩ مليون ريال سعودي، (٣) وجود إلتزامات تأجير على الشركة نتيجة تطبيق الشركة معيار الدولي للتقارير المالية (١٦) مما أدى لوجود هذا الإلتزام حيث بلغ الجزء الغير متداول ما قيمته ٢,٥ مليون ريال سعودي خلال نفس الفترة.

انخفضت المطلوبات الغير متداولة لتصل إلى ٣٢,١ مليون ريال سعودي نتيجة انخفاض في الجزء الغير متداول من قرض حكومي طويل الأجل بمقدار ٩,٠ مليون ريال سعودي ويعزى ذلك لارتفاع واستحقاق الجزء المتداول على الشركة من قبل صندوق التنمية الصناعي والجدير بالذكر انه لم تتم أي مدفوعات تجاه القرض ولم تكن هنالك أي إضافات، قابل ذلك ارتفاع في التزامات منافع الموظفين بمقدار ١,٥ مليون ريال سعودي نتيجة تكلفة خدمة حالية بمقدار ٦٩٨ ألف مليون ريال سعودي خلال نفس الفترة.

انخفض إجمالي المطلوبات الغير متداولة من ٣٢,١ مليون ريال سعودي كما في ٣١ ديسمبر ٢٠٢٠م إلى ٢٧,٦ مليون ريال سعودي كما في ٣٠ سبتمبر ٢٠٢١م ويعزى ذلك لانخفاض الجزء الغير متداول من قرض حكومي طويل الأجل بمقدار ٤,٠ مليون ريال سعودي نتيجة ارتفاع واستحقاق الجزء المتداول على الشركة من قبل صندوق التنمية الصناعي وسداد الشركة مبلغ مليون ريال سعودي تجاه الدين خلال نفس الفترة.

المطلوبات المتداولة

انخفضت المطلوبات المتداولة من ٥٤,٦ مليون ريال سعودي كما في ٣١ ديسمبر ٢٠١٨م إلى ٤٧,٧ مليون ريال سعودي كما في ٣١ ديسمبر ٢٠١٩م نتيجة انخفاض في الجزء المتداول من قرض حكومي طويل الأجل بمقدار ١٤,٠ مليون ريال سعودي بسبب إعادة جدولة القرض مع صندوق التنمية الصناعية، قابل هذا الانخفاض ارتفاع في: (١) الذمم الدائنة التجارية بمقدار ٢,٧ مليون ريال سعودي نتيجة تعثر الشركة في سداد بعض الموردين بسبب انخفاض في السيولة، (٢) الجزء الغير متداول من مخصص ضمان قرض من طرف ذو علاقة بمقدار ٢,٢ مليون ريال سعودي بسبب عدم وجود تغييرات في المخصص وعدم وجود مدفوعات سداد للقرض، (٣) مصاريف مستحقة وأرصدة دائنة أخرى بمقدار ١,٧ مليون ريال سعودي تماشيًا مع ارتفاع عدد العملاء للشركة وارتفاع المبيعات خلال نفس الفترة.

ارتفعت المطلوبات المتداولة لتصل إلى ٦٦,٩ مليون ريال سعودي كما في ٣١ ديسمبر ٢٠٢٠م نتيجة ارتفاع الذمم الدائنة التجارية بمقدار ١٠,٠ مليون ريال سعودي بسبب استمرار تعثر الشركة في سداد بعض الموردين بسبب انخفاض في السيولة، وارتفاع الجزء المتداول من قرض حكومي طويل الأجل بمقدار ٩,٠ مليون ريال سعودي بسبب عدم وجود تغييرات في المخصص وعدم وجود مدفوعات سداد للقرض خلال نفس الفترة.

ارتفعت المطلوبات متداولة من ٦٦,٩ مليون ريال سعودي كما في ٣١ ديسمبر ٢٠٢٠م إلى ٧١,٥ مليون ريال سعودي كما في ٣٠ سبتمبر ٢٠٢١م نتيجة ارتفاع الذمم الدائنة التجارية بمقدار ٣,٦ مليون ريال سعودي بسبب استمرار تعثر الشركة في سداد بعض الموردين بسبب انخفاض في السيولة، وارتفاع الجزء المتداول من قرض حكومي طويل الأجل بمقدار ٣,٠ مليون ريال سعودي اثر إعادة جدولة القرض مع صندوق التنمية الصناعي خلال نفس الفترة. قابل هذا الارتفاع انخفاض مخصص الزكاة التقديرية بمقدار ٣,١ مليون ريال سعودي بسبب سداد الشركة باقي فروقات زكوية للفترة من السنة المالية ٢٠٠٨م إلى السنة المالية ٢٠١١م بالإضافة لدفع الزكاة المستحقة عن السنة المالية ٢٠١٩م.

١-٢-٥-٥ الموجودات غير المتداولة

الجدول رقم (٢٠) الموجودات غير المتداولة كما في ٣١ ديسمبر ٢٠١٨م و٢٠١٩م و٢٠٢٠م وكما في ٣٠ سبتمبر ٢٠٢١م.

ألف ريال سعودي	٣١ ديسمبر ٢٠١٨م (المراجعة)	٣١ ديسمبر ٢٠١٩م (المراجعة)	٣١ ديسمبر ٢٠٢٠م (المراجعة)	٣٠ سبتمبر ٢٠٢١م (المحسوبة)
ممتلكات وآلات ومعدات، صافي	١٠٩,١٧٧	١٠٢,٤٧٥	٩٥,٥٤٠	٩٠,٠٣٠
حق استخدام الأصول، صافي	-	٢,٨٩٣	٢,٧٤٥	٢,٤٧٤
أصول غير ملموسة، صافي	-	١,٠٧٦	٨٩٤	٧٦٧
استثمارات بالقيمة العادلة من خلال الأرباح أو الخسائر	٢,٧٤٢	-	-	-
استثمارات عقارية، صافي	١١,١٢٨	١٠,١١٩	١٠,٤٥٣	-
استثمارات بالقيمة العادلة من خلال الدخل الشامل الاخر	٦٧٣	٥٨٩	٦٧٤	٧٥١
إجمالي الموجودات غير المتداولة	١٢٣,٧٢٠	١١٧,١٥٣	١١٠,٣٠٦	٩٤,٠٢٣

المصدر: القوائم المالية المراجعة للسنوات المالية المنتهية في ٣١ ديسمبر ٢٠١٨م و٢٠١٩م و٢٠٢٠م والقوائم المالية المفحوصة لفترة التسعة أشهر المنتهية في ٣٠ سبتمبر ٢٠٢١م.

الممتلكات وآلات ومعدات

الجدول رقم (٣١): صافي القيمة الدفترية للممتلكات والآلات والمعدات كما في ٣١ ديسمبر ٢٠١٨م و٢٠١٩م و٢٠٢٠م وكما في ٣٠ سبتمبر ٢٠٢١م.

ألف ريال سعودي	٣١ ديسمبر ٢٠١٨م (المراجعة)	٣١ ديسمبر ٢٠١٩م (المراجعة)	٣١ ديسمبر ٢٠٢٠م (المراجعة)	٣٠ سبتمبر ٢٠٢١م (معلومات الإدارة)
أثاث ومعدات	٥٦,٢٥٠	٥٣,١٤٨	٥٠,٣٥٢	٤٧,٤٤٤
مباني	٤٢,٧٣١	٤٠,٥٠٥	٣٨,١٩١	٣٦,٤٥٥
عدد وأدوات	٥,١٩٥	٥,٣٤٠	٤,٨٠٣	٤,٧٦٩
ابار ارتوازية	١٠٤	٩٨	٩٢	٨٨
أثاث ومفروشات	٥٦٦	٥٧٤	٥١٥	٣٥٤
أجهزة تكييف	٣٨٥	٣٤٩	٢٥٩	٢٢٢
سيارات	٢,٢٣٨	١,١٤٩	٢٥٨	٦٣
تجهيزات وتركيبات	١,٧٠٩	١,٣١٢	١,٠٧٠	٦٣٥
الإجمالي	١٠٩,١٧٧	١٠٢,٤٧٥	٩٥,٥٤٠	٩٠,٠٣٠

المصدر: القوائم المالية المراجعة للسنوات المالية المنتهية في ٣١ ديسمبر ٢٠١٨م و٢٠١٩م و٢٠٢٠م ومعلومات الإدارة.

الجدول رقم (٣٢): الاضافات على الممتلكات والآلات والمعدات كما في ٣١ ديسمبر ٢٠١٨م و٢٠١٩م و٢٠٢٠م وكما في ٣٠ سبتمبر ٢٠٢١م.

ألف ريال سعودي	٣١ ديسمبر ٢٠١٨م (المراجعة)	٣١ ديسمبر ٢٠١٩م (المراجعة)	٣١ ديسمبر ٢٠٢٠م (المراجعة)	٣٠ سبتمبر ٢٠٢١م (معلومات الإدارة)
أثاث ومعدات	٤٩٣	٥٤٢	٦٢٣	-
مباني	٣١١	٨٧	-	-
عدد وأدوات	١,٠٠٥	١,٤٧٦	٨١٢	٨٠٢
أثاث ومفروشات	٧٧	١٧٣	١٠١	٨٤
أجهزة تكييف	٤٣	١٠٢	٣٥	٣١
سيارات	٢٢٤	-	٣٣	-
تجهيزات وتركيبات	٠٤	٢٤	١٦٨	٧
الإجمالي	٢,١٩٤	٢,٤٠٤	١,٧٧٢	٩٢٥

المصدر: القوائم المالية المراجعة للسنوات المالية المنتهية في ٣١ ديسمبر ٢٠١٨م و٢٠١٩م و٢٠٢٠م ومعلومات الإدارة.

الجدول رقم (٣٣): مجمع استهلاك الممتلكات والآلات والمعدات كما في ٣١ ديسمبر ٢٠١٨م و٢٠١٩م و٢٠٢٠م وكما في ٣٠ سبتمبر ٢٠٢١م.

ألف ريال سعودي	٣١ ديسمبر ٢٠١٨م (المراجعة)	٣١ ديسمبر ٢٠١٩م (المراجعة)	٣١ ديسمبر ٢٠٢٠م (المراجعة)	٣٠ سبتمبر ٢٠٢١م (معلومات الإدارة)
أثاث ومعدات	١٤٢,٤٨٧	١٤٦,١٣١	١٤٩,٥٤٩	١٥٢,٤٥٧
مباني	٣٧,٠٣٤	٣٩,٣٤٦	٤١,٦٦١	٤٣,٣٩٧
عدد وأدوات	١٣,٥٠١	١٤,٨٣٣	١٦,١٨٢	١٧,٠١٩
ابار ارتوازية	١١٧	١٢٣	١٢٨	١٣٣
أثاث ومفروشات	٣,٦١٢	٣,٦٥٢	٣,٨١٢	٤,٠٥٧
أجهزة تكييف	٥,٥٣٠	٥,٦٦٩	٥,٧٩٤	٥,٨٦٢
سيارات	٩,٣٠١	٩,٩٩١	٩,٧٩٤	٦,٥٦١
تجهيزات وتركيبات	٣,١٣٦	٣,٥٥٦	٣,٩٦٧	٤,٤٠٩
الإجمالي	٢١٤,٧١٧	٢٢٣,٣٠١	٢٣٠,٨٨٧	٢٣٣,٨٩٤

المصدر: القوائم المالية المراجعة للسنوات المالية المنتهية في ٣١ ديسمبر ٢٠١٨م و٢٠١٩م و٢٠٢٠م ومعلومات الإدارة.

بلغت صافي القيمة الدفترية للممتلكات والآلات والمعدات ما قيمته ٩٠,٠ مليون ريال سعودي كما في ٣١ ديسمبر ٢٠٢٠م وتمثلت بشكل أساسي في الأثاث والمعدات (٤٧,٤ مليون ريال سعودي) والمباني (٣٦,٥ مليون ريال سعودي) مشكلين ما نسبته ٩٣% من صافي القيمة الدفترية لهذا البند.

أثاث ومعدات

تتعلق القيمة الدفترية للأثاث والمعدات بشكل أساسي في خطوط الإنتاج للشركة والتي يبلغ عددها ١٢ خط إنتاج وتشمل التلاجات ومضخات الهواء والتبريد وجميع الأجهزة اللازمة للعمليات. انخفضت صافي القيمة الدفترية للأثاث والمعدات من ٥٦,٣ مليون ريال سعودي كما في ٣١ ديسمبر ٢٠١٨م إلى ٥٣,١ مليون ريال سعودي كما في ٣١ ديسمبر ٢٠١٩م نتيجة مصاريف استهلاك بلغت ٣,٦ مليون ريال سعودي، قابل ذلك إضافات بقيمة ٥٤٢ ألف ريال سعودي خلال نفس الفترة. انخفضت صافي القيمة الدفترية للأثاث والمعدات لتصل إلى ٥٠,٤ مليون ريال سعودي كما في ٣١ ديسمبر ٢٠٢٠م، وذلك يعود إلى مصاريف استهلاك بقيمة ٣,٤ مليون ريال سعودي، وقابل ذلك إضافات بقيمة ٦٢٣ ألف ريال سعودي خلال نفس الفترة.

انخفضت صافي القيمة الدفترية للأثاث والمعدات لتصل إلى ٤٧,٤ مليون ريال سعودي كما في ٣٠ سبتمبر ٢٠٢١م وذلك يعود إلى مصاريف استهلاك بلغت ٢,٩ مليون ريال سعودي، حيث شكلت أثاث ومعدات مصنع الخضار ومصنع المعجنات غالبية القيمة الدفترية للبند مشكلتين ما نسبته ٦٨,٦% و ٢٣,٢% على التوالي من إجمالي القيمة الدفترية كما في ٣٠ سبتمبر ٢٠٢١م.

مباني

تتعلق القيمة الدفترية للمباني بشكل رئيسي في مباني الشركة حيث تملك ٥ مصانع بالإضافة للمبنى الرئيسي للشركة، و١٢مستودع في مختلف أماكن المملكة العربية السعودية. انخفضت صافي القيمة الدفترية للمباني من ٤٢,٧ مليون ريال سعودي كما في ٣١ ديسمبر ٢٠١٨م إلى ٤٠,٥ مليون ريال سعودي كما في ٣١ ديسمبر ٢٠١٩م ثم إلى ٣٨,٢ مليون ريال سعودي كما في ٣١ ديسمبر ٢٠٢٠م نتيجة مصاريف استهلاك سنوية بلغت ٢,٣ مليون ريال سعودي خلال نفس الفترة.

انخفضت صافي القيمة الدفترية للمباني من ٣٨,٢ مليون ريال سعودي كما في ٣١ ديسمبر ٢٠٢٠م إلى ٣٦,٥ مليون ريال سعودي كما في ٣٠ سبتمبر ٢٠٢١م نتيجة مصاريف استهلاك للفترة بلغت ١,٧ مليون ريال سعودي.

عدد وأدوات

تتعلق القيمة الدفترية للعدد والأدوات بشكل أساسي في الأدوات التي تستعمل في صيانة مباني ومصانع الشركة. ارتفعت صافي القيمة الدفترية للعدد والأدوات من ٥,٢ مليون ريال سعودي كما في ٣١ ديسمبر ٢٠١٨م إلى ٥,٣ مليون ريال سعودي كما في ٣١ ديسمبر ٢٠١٩م نتيجة إضافات بقيمة ١,٥ مليون ريال سعودي، قابل ذلك مصاريف استهلاك بلغت ١,٣ مليون ريال سعودي خلال نفس الفترة. انخفضت صافي القيمة الدفترية للعدد والأدوات لتصل إلى ٤,٨ مليون ريال سعودي كما في ٣١ ديسمبر ٢٠٢٠م، وذلك يعود إلى مصاريف استهلاك بقيمة ١,٣ ألف ريال سعودي، وقابل ذلك إضافات بقيمة ٨١٢ ألف ريال سعودي خلال نفس الفترة.

ارتفعت صافي القيمة الدفترية للعدد والأدوات من ٤,٨ مليون ريال سعودي كما في ٣١ ديسمبر ٢٠٢٠م إلى ٤,٨ مليون ريال سعودي كما في ٣٠ سبتمبر ٢٠٢١م وذلك يعود إلى إضافات بلغت ٨٠٣ ألف ريال سعودي، قابل ذلك مصاريف استهلاك بلغت ٨٣٧ آلاف ريال سعودي خلال نفس الفترة.

آبار ارتوازية

تتعلق القيمة الدفترية للآبار الارتوازية في أنفاق وآبار تستعمل من أجل خطوط الإنتاج حيث لها صيانة ومعالجة دورية. انخفضت صافي القيمة الدفترية للآبار الارتوازية من ١٠٤ ألف ريال سعودي كما في ٣١ ديسمبر ٢٠١٨م إلى ٩٨ ألف ريال سعودي كما في ٣١ ديسمبر ٢٠١٩م ثم إلى ٩٢ ألف ريال سعودي كما في ٣١ ديسمبر ٢٠٢٠م نتيجة مصاريف استهلاك سنوية بلغت ٦ ألف ريال سعودي خلال نفس الفترة.

انخفضت صافي القيمة الدفترية للآبار الارتوازية من ٩٢ ألف ريال سعودي كما في ٣١ ديسمبر ٢٠٢٠م إلى ٨٨ ألف ريال سعودي كما في ٣٠ سبتمبر ٢٠٢١م نتيجة مصاريف استهلاك للفترة بلغت ٤ آلاف ريال سعودي.

أثاث ومفروشات

تتعلق القيمة الدفترية للأثاث والمفروشات بشكل أساسي في الأثاث والمفروشات للمبنى الرئيسي للشركة والمصانع. ارتفعت صافي القيمة الدفترية للأثاث والمفروشات من ٥٦٦ ألف ريال سعودي كما في ٣١ ديسمبر ٢٠١٨م إلى ٥٧٤ ألف ريال سعودي كما في ٣١ ديسمبر

٢٠١٩م نتيجة إضافات بقيمة ١٧٣ ألف ريال سعودي، قابل ذلك مصاريف استهلاك بلغت ١٦٤ ألف ريال سعودي واستبعادات بلغت ١٢٤ ألف ريال سعودي خلال نفس الفترة. انخفضت صافي القيمة الدفترية للأثاث والمفروشات لتصل إلى ٥١٥ ألف ريال سعودي كما في ٣١ ديسمبر ٢٠٢٠م، وذلك يعود إلى مصاريف استهلاك بقيمة ١٦٠ ألف ريال سعودي، قابل ذلك إضافات بقيمة ١٠١ ألف ريال سعودي خلال نفس الفترة.

انخفضت صافي القيمة الدفترية للأثاث والمفروشات من ٥١٥ ألف ريال سعودي كما في ٣١ ديسمبر ٢٠٢٠م إلى ٣٥٤ ألف ريال سعودي كما في ٣٠ سبتمبر ٢٠٢١م وذلك يعود إلى مصاريف استهلاك بلغت ٢٤٥ آلاف ريال سعودي، قابل ذلك إضافات بقيمة ٨٤ آلاف ريال سعودي خلال نفس الفترة.

أجهزة تكييف

تتعلق القيمة الدفترية لأجهزة التكييف بشكل أساسي في تكييفات المبنى الرئيسي للشركة وأجهزة تكييف المصانع. انخفضت صافي القيمة الدفترية لأجهزة التكييف من ٣٨٥ ألف ريال سعودي كما في ٣١ ديسمبر ٢٠١٨م إلى ٣٤٩ ألف ريال سعودي كما في ٣١ ديسمبر ٢٠١٩م نتيجة مصاريف استهلاك بلغت ١٣٨ ألف ريال سعودي، قابل ذلك إضافات بقيمة ١٠٢ ألف ريال سعودي خلال نفس الفترة. ارتفعت صافي القيمة الدفترية لأجهزة التكييف لتصل إلى ٢٥٩ ألف ريال سعودي كما في ٣١ ديسمبر ٢٠٢٠م، وذلك يعود إلى إضافات بقيمة ٣٥ ألف ريال سعودي، قابل ذلك مصاريف استهلاك بقيمة ١٣٤ ألف ريال سعودي خلال نفس الفترة.

انخفضت صافي القيمة الدفترية لأجهزة التكييف من ٢٥٩ ألف ريال سعودي كما في ٣١ ديسمبر ٢٠٢٠م إلى ٢٢٢ ألف ريال سعودي كما في ٣٠ سبتمبر ٢٠٢١م وذلك يعود إلى مصاريف استهلاك بلغت ٦٨ آلاف ريال سعودي، قابل ذلك إضافات بقيمة ٣١ آلاف ريال سعودي خلال نفس الفترة.

سيارات

تتعلق القيمة الدفترية للسيارات بشكل أساسي في سيارات السيدان وسيارات النقل للشركة. انخفضت صافي القيمة الدفترية للسيارات من ٢,٢ مليون ريال سعودي كما في ٣١ ديسمبر ٢٠١٨م إلى ١,١ مليون ريال سعودي كما في ٣١ ديسمبر ٢٠١٩م نتيجة مصاريف استهلاك بلغت ١,٠ مليون ريال سعودي واستبعادات بلغت ٣٩٨ ألف ريال سعودي خلال نفس الفترة. انخفضت صافي القيمة الدفترية للسيارات لتصل إلى ٢٥٨ ألف ريال سعودي كما في ٣١ ديسمبر ٢٠٢٠م، نتيجة استبعادات بلغت ١,١ مليون ريال سعودي حيث تهدف الشركة لاتخاذ خط سيارات جديد أو التعامل بالإيجار مع السيارات بالمستقبل بحكم انتهاء عمر استهلاك معظم السيارات لدى الشركة، بالإضافة لمصاريف استهلاك بلغت ٩٢٤ ألف ريال سعودي، قابل ذلك إضافات بقيمة ٣٣ ألف ريال سعودي خلال نفس الفترة.

انخفضت صافي القيمة الدفترية للسيارات من ٢٥٨ ألف ريال سعودي كما في ٣١ ديسمبر ٢٠٢٠م إلى ٦٣ ألف ريال سعودي كما في ٣٠ سبتمبر ٢٠٢١م وذلك يعود إلى استبعادات بقيمة ٣,٤ مليون ريال سعودي إثر استهلاك السيارات بالكامل لدى الشركة كما في ٣٠ سبتمبر ٢٠٢١م.

تجهيزات وتركيبات

تتعلق القيمة الدفترية للتجهيزات والتركيبات بشكل أساسي في الأبواب المصفحة والتزامات الدفاع المدني للسلامة وتركيبات المصانع والمباني. انخفضت صافي القيمة الدفترية للتجهيزات والتركيبات من ١,٧ مليون ريال سعودي كما في ٣١ ديسمبر ٢٠١٨م إلى ١,٣ مليون ريال سعودي كما في ٣١ ديسمبر ٢٠١٩م نتيجة مصاريف استهلاك بلغت ٤٢١ ألف ريال سعودي، قابل ذلك إضافات بقيمة ٢٤ ألف ريال سعودي خلال نفس الفترة. انخفضت صافي القيمة الدفترية للتجهيزات والتركيبات لتصل إلى ١,١ مليون ريال سعودي كما في ٣١ ديسمبر ٢٠٢٠م، وذلك يعود إلى مصاريف استهلاك بقيمة ٤١١ ألف ريال سعودي، قابل ذلك إضافات بقيمة ١٦٨ ألف ريال سعودي خلال نفس الفترة.

انخفضت صافي القيمة الدفترية للتجهيزات والتركيبات من ١,١ مليون ريال سعودي كما في ٣١ ديسمبر ٢٠٢٠م إلى ٦٣٥ ألف ريال سعودي كما في ٣٠ سبتمبر ٢٠٢١م وذلك يعود إلى مصاريف استهلاك بلغت ٤٤٢ ألف ريال سعودي، قابل ذلك إضافات بقيمة ٧ آلاف ريال سعودي خلال نفس الفترة.

حق استخدام أصول، صافي

قامت الشركة بتطبيق المعيار الدولي للتقرير المالي رقم ١٦ «عقود الإيجار» بداية خلال السنة المالية ٢٠١٩م، حيث يتم إثبات عقود الإيجار كموجودات حق استخدام مع الالتزامات المقابلة لها بالتاريخ الذي تصبح فيه الموجودات المستأجرة جاهزة للاستخدام من قبل الشركة. يتم توزيع دفعات الإيجار بين التزام الإيجار وتكلفة التمويل. يتم إثبات تكلفة التمويل في الدخل على مدى فترة عقد الإيجار. ويتم استهلاك موجودات حق الاستخدام على مدى العمر الإنتاجي للأصل أو مدى عقد الإيجار على أساس القسط الثابت حيث لدى الشركة عقود إيجار تتعلق بمباني و٨ قطع من الأراضي في مدينة الرياض. انخفضت القيمة الدفترية لحق استخدام أصول من ٢,٩ مليون ريال سعودي كما في ٣١ ديسمبر ٢٠١٩م إلى ٢,٧ مليون ريال سعودي كما في ٣١ ديسمبر ٢٠٢٠م نتيجة مصاريف استهلاك بلغت ٤٠٥ ألف ريال سعودي، قابل ذلك إضافات بقيمة ٢٥٨ ألف ريال سعودي خلال نفس الفترة.

انخفضت القيمة الدفترية لحق استخدام أصول لتصل إلى ٢,٦ مليون ريال سعودي كما في ٣٠ سبتمبر ٢٠٢١م نتيجة مصاريف استهلاك بلغت ٤٠٥ ألف ريال سعودي، قابل ذلك إضافات بقيمة ٢٥٨ ألف ريال سعودي خلال نفس الفترة. والجدير بالذكر ان تكاليف التمويل بالالتزامات التأجير لحق استخدام الأصول من قبل الشركة بلغت ما قيمته ١٩٠ ألف ريال سعودي و١٨٨ ألف ريال سعودي و ٨٤ ألف ريال سعودي للسنتين المالية ٢٠١٩م و٢٠٢٠م وفترة التسعة أشهر المنتهية في ٣٠ سبتمبر ٢٠٢١م، على التوالي.

أصول غير ملموسة

الجدول رقم (٣٤): أصول غير ملموسة كما في ٣١ ديسمبر ٢٠١٨م و٢٠١٩م و٢٠٢٠م وكما في ٣٠ سبتمبر ٢٠٢١م.

ألف ريال سعودي	٣١ ديسمبر ٢٠١٨م (المراجعة)	٣١ ديسمبر ٢٠١٩م (المراجعة)	٣١ ديسمبر ٢٠٢٠م (المراجعة)	٣٠ سبتمبر ٢٠٢١م (معلومات الإدارة)
برامج الحاسب الآلي	-	١,٠٧٦	٨٩٤	٧٦٧
الإجمالي	-	١,٠٧٦	٨٩٤	٧٦٧

المصدر: القوائم المالية المراجعة للسنوات المالية المنتهية في ٣١ ديسمبر ٢٠١٨م و٢٠١٩م و٢٠٢٠م ومعلومات الإدارة.

الجدول رقم (٣٥): مصاريف الاطفاء على الأصول غير الملموسة كما في ٣١ ديسمبر ٢٠١٨م و٢٠١٩م و٢٠٢٠م وكما في ٣٠ سبتمبر ٢٠٢١م.

ألف ريال سعودي	٣١ ديسمبر ٢٠١٨م (المراجعة)	٣١ ديسمبر ٢٠١٩م (المراجعة)	٣١ ديسمبر ٢٠٢٠م (المراجعة)	٣٠ سبتمبر ٢٠٢١م (معلومات الإدارة)
برامج الحاسب الآلي	-	١٣٦	١٨١	١٢٧
الإجمالي	-	١٣٦	١٨١	١٢٧

المصدر: القوائم المالية المراجعة للسنوات المالية المنتهية في ٣١ ديسمبر ٢٠١٨م و٢٠١٩م و٢٠٢٠م ومعلومات الإدارة.

برامج الحاسب الآلي

تتمثل برامج الحاسب الآلي بشكل رئيسي في النظام المحاسبي المستعمل لتنظيم وتخطيط موارد الشركة (Oracle)، ورخص برامج أجهزة الحاسب الآلي التي تستخدمها إدارات الشركة في عملياتها. انخفضت صافي القيمة الدفترية لبرامج الحاسب الآلي من ١,١ مليون ريال سعودي كما في ٣١ ديسمبر ٢٠١٩م إلى ٨٩٤ ألف ريال سعودي كما في ٣١ ديسمبر ٢٠٢٠م، نتيجة لمصاريف الاطفاء بقيمة ١٨١ ألف ريال سعودي خلال نفس الفترة. استمرت صافي القيمة الدفترية لبرامج الحاسب الآلي بالانخفاض لتصل إلى ٧٦٧ ألف ريال سعودي كما في ٣٠ سبتمبر ٢٠٢١م، بسبب مصاريف الاطفاء بقيمة ١٢٧ ألف ريال سعودي خلال نفس الفترة.

استثمارات بالقيمة العادلة من خلال الأرباح او الخسائر

الجدول رقم (٣٦): استثمارات بالقيمة العادلة من خلال الأرباح او الخسائر كما في ٣١ ديسمبر ٢٠١٨م و٢٠١٩م و٢٠٢٠م وكما في ٣٠ سبتمبر ٢٠٢١م.

ألف ريال سعودي	٣١ ديسمبر ٢٠١٨م (المراجعة)	٣١ ديسمبر ٢٠١٩م (المراجعة)	٣١ ديسمبر ٢٠٢٠م (المراجعة)	٣٠ سبتمبر ٢٠٢١م (المفحوصة)
شركة شروق آسيا للتممية والاستثمار الزراعي	١٠,٠٠٠	١٠,٠٠٠	١٠,٠٠٠	-
شركة جنات للاستثمار الزراعي - تحت التصفية	٧,٠٥٠	٧,٠٥٠	٧,٠٥٠	-
شركة رخاء للاستثمار الزراعي والتممية	-	١,٦١٣	١,٦١٣	-
الإجمالي	١٧,٠٥٠	١٨,٦٦٣	١٨,٦٦٣	-
خسائر هبوط القيمة العادلة للاستثمارات	(١٤,٣٠٨)	(١٨,٦٦٣)	(١٨,٦٦٣)	-
الصافي	٢,٧٤٢	-	-	-

المصدر: القوائم المالية المراجعة للسنوات المالية المنتهية في ٣١ ديسمبر ٢٠١٨م و٢٠١٩م و٢٠٢٠م والقوائم المالية المفحوصة لفترة التسعة أشهر المنتهية في ٣٠ سبتمبر ٢٠٢١م.

بلغت الاستثمارات بالقيمة العادلة من خلال الأرباح ما قيمته ٢,٧ مليون ريال سعودي كما في ٣١ ديسمبر ٢٠١٨م وتتمثل في:

- شركة شروق آسيا للتممية والاستثمار الزراعي (شركة مساهمة مغلقة) استثمار بنسبة ١٤,٢٪ من رأس المال المدفوع البالغ ٧٠,٠ مليون ريال سعودي.
- شركة جنات للاستثمار الزراعي (شركة سعودية ذات مسؤولية محدودة تحت التصفية) استثمار بنسبة ١١,١٪ من رأس المال المدفوع البالغ ٦٣,٠ مليون ريال سعودي وتمثل في المبلغ المتبقي البالغ ٥٠,٠ مليون ريال سعودي وهو حصة الشركة في مصاريف التأسيس.
- شركة رخاء للاستثمار الزراعي والتممية (شركة مساهمة مصرية) استثمار بنسبة ٨,٦٪ من رأس المال المدفوع البالغ ٨٠,٠ مليون جنيه مصري أي ما يعادل ١٨,٧ مليون ريال سعودي.

انخفضت قيمة الاستثمارات بالقيمة العادلة من خلال الأرباح إلى لا شيء كما في ٣١ ديسمبر ٢٠١٩م و٢٠٢٠م نتيجة التأكد من انخفاض قيمة هذه الاستثمارات ونتيجة لذلك اتخذت الشركة مخصص بكامل قيمتهم خلال نفس الفترة.

استثمارات عقارية

الجدول رقم (٣٧): استثمارات عقارية كما في ٣١ ديسمبر ٢٠١٨م و٢٠١٩م و٢٠٢٠م وكما في ٣٠ سبتمبر ٢٠٢١م.

ألف ريال سعودي	٣١ ديسمبر ٢٠١٨م (المراجعة)	٣١ ديسمبر ٢٠١٩م (المراجعة)	٣١ ديسمبر ٢٠٢٠م (المراجعة)	٣٠ سبتمبر ٢٠٢١م (معلومات الإدارة)
أراضي استثمارية في منطقة جيزان	١١,١٢٨	١١,١٢٨	١١,١٢٨	-
مخصص في تدني قيمة الاستثمارات العقارية	-	(١,٠٠٨)	(٦٧٥)	-
الصافي	١١,١٢٨	١٠,١١٩	١٠,٤٥٣	-

المصدر: القوائم المالية المراجعة للسنوات المالية المنتهية في ٣١ ديسمبر ٢٠١٨م و٢٠١٩م و٢٠٢٠م ومعلومات الإدارة.

الجدول رقم (٣٨): مخصص في تدني قيمة الاستثمارات العقارية كما في ٣١ ديسمبر ٢٠١٨م و٢٠١٩م و٢٠٢٠م وكما في ٣٠ سبتمبر ٢٠٢١م.

٣٠ سبتمبر ٢٠٢١م (معلومات الإدارة)	٣١ ديسمبر ٢٠٢٠م (المراجعة)	٣١ ديسمبر ٢٠١٩م (المراجعة)	٣١ ديسمبر ٢٠١٨م (المراجعة)	ألف ريال سعودي
-	١,٠٠٨	-	-	الرصيد الإفتتاحي - في بداية السنة
-	(٣٣٣)	١,٠٠٨	-	أرباح / (خسائر) التدني في قيمة الاستثمارات العقارية
-	٦٧٥	(٣٣٣)	-	الرصيد الختامي - في نهاية السنة

المصدر: القوائم المالية المراجعة للسنوات المالية المنتهية في ٣١ ديسمبر ٢٠١٨م و٢٠١٩م و٢٠٢٠م ومعلومات الإدارة.

قامت الشركة بشراء ١٨ قطعة من الأراضي الاستثمارية في مخطط المحمدية الاستثماري في مدينة جيزان وتبلغ مساحتها الإجمالية ١٠,٩ ألف متر مربع. تقوم الشركة بإعادة تقييم استثماراتها العقارية عن طريق مقيم عقاري مستقل ومعتمد من قبل الهيئة السعودية للمقيمين المعتمدين. انخفضت صافي القيمة الدفترية للاستثمارات العقارية من ١١,١ مليون ريال سعودي كما في ٣١ ديسمبر ٢٠١٨م إلى ١٠,١ مليون ريال سعودي كما في ٣١ ديسمبر ٢٠١٩م نتيجة تدني (خسائر) في قيمة الاستثمارات العقارية بقيمة ١,٠ مليون ريال سعودي في السنة المالية ٢٠١٩م، ثم ارتفعت إلى ١٠,٥ مليون ريال سعودي كما في ٣١ ديسمبر ٢٠٢٠م نتيجة ارتفاع (أرباح) في قيمة الاستثمارات العقارية بقيمة ٣٣٣ ألف ريال سعودي خلال نفس الفترة. كما في ٣٠ يونيو ٢٠٢١م باعت الشركة جميع هذه الأراضي مما أدى لانخفاض الرصيد إلى لا شيء حيث تم بيع هذه الأراضي بقيمة ١٠,٥ مليون ريال سعودي.

استثمارات بالقيمة العادلة من خلال الدخل الشامل الآخر

الجدول رقم (٣٩): استثمارات بالقيمة العادلة من خلال الدخل الشامل الآخر كما في ٣١ ديسمبر ٢٠١٨م و٢٠١٩م و٢٠٢٠م وكما في ٣٠ سبتمبر ٢٠٢١م.

٣٠ سبتمبر ٢٠٢١م (معلومات الإدارة)	٣١ ديسمبر ٢٠٢٠م (المراجعة)	٣١ ديسمبر ٢٠١٩م (المراجعة)	٣١ ديسمبر ٢٠١٨م (المراجعة)	ألف ريال سعودي
التكلفة				
١,٢٥٦	١,٢٥٦	١,٢٥٦	١,٢٥٦	الرصيد في بداية السنة / الفترة
١,٢٥٦	١,٢٥٦	١,٢٥٦	١,٢٥٦	الرصيد في نهاية السنة / الفترة
تسوية التقييم				
(٥٨٢)	(٦٦٦)	(٥٨٣)	(٦٥١)	الرصيد في بداية السنة / الفترة
٨٧	٨٤	(٨٣)	٦٨	أرباح (خسائر) غير محققة خلال السنة
(٥٠٥)	(٥٨٢)	(٦٦٦)	(٥٨٣)	الرصيد في نهاية السنة / الفترة
٧٥١	٦٧٤	٥٨٩	٦٧٣	القيمة الدفترية

المصدر: القوائم المالية المراجعة للسنوات المالية المنتهية في ٣١ ديسمبر ٢٠١٨م و٢٠١٩م و٢٠٢٠م ومعلومات الإدارة.

تتمثل الاستثمارات بالقيمة العادلة من خلال الدخل الشامل الآخر بالاستثمار في شركة ينبع الوطنية للبتروكيماويات (ينساب)، حيث تملك الشركة ما نسبته ٠,٠٢% من إجمالي أسهم شركة ينبع الوطنية للبتروكيماويات، يتم تغير الرصيد النهائي للاستثمار بناءً على الأرباح / الخسائر الرأسمالية الغير محققة للشركة. ارتفعت القيمة الدفترية للاستثمارات بالقيمة العادلة من خلال الدخل الشامل الآخر من ٥٨٩

ألف ريال سعودي كما في ٣١ ديسمبر ٢٠١٩م إلى ٦٧٤ ألف ريال سعودي كما في ٣١ ديسمبر ٢٠٢٠م ثم إلى ٧٥١ ألف ريال سعودي كما في ٣٠ سبتمبر ٢٠٢١م نتيجة أرباح رأسمالية غير محققة خلال نفس الفترة.

٢-٢-٥-٥ الموجودات المتداولة

الجدول رقم (٤٠): الموجودات المتداولة كما في ٣١ ديسمبر ٢٠١٨م و٢٠١٩م و٢٠٢٠م وكما في ٣٠ سبتمبر ٢٠٢١م.

ألف ريال سعودي	٣١ ديسمبر ٢٠١٨م (المراجعة)	٣١ ديسمبر ٢٠١٩م (المراجعة)	٣١ ديسمبر ٢٠٢٠م (المراجعة)	٣٠ سبتمبر ٢٠٢١م (المفحوصة)
ذمم مدينة، صافي	١٨,٥٦٨	١٨,٤٦٠	٢٠,٦٣١	٢١,٨٨٢
مخزون، صافي	١٧,٢٦٥	١٧,٠٠٧	٢١,٢٤٩	١٦,٢٨٣
مصارييف مدفوعة مقدما وأرصدة مدينة أخرى، صافي	٩,٦٢٧	٨,٩٤٣	٦,٠٢٠	٨,٠٧٨
مطلوب من طرف ذو علاقة	٣٢٩	٧٦١	٧٢٦	٧٢٦
نقد وما في حكمه	٤,٠١٤	١,٧٢٤	٢,٣٩٢	١٥,٩٩٣
إجمالي الموجودات المتداولة	٤٩,٨٠٣	٤٦,٨٩٤	٥١,٠١٧	٦٢,٩٦٣

المصدر: القوائم المالية المراجعة للسنوات المالية المنتهية في ٣١ ديسمبر ٢٠١٨م و٢٠١٩م و٢٠٢٠م والقوائم المالية المفحوصة لفترة التسعة أشهر المنتهية في ٣٠ سبتمبر ٢٠٢١م.

ذمم مدينة، الصافي

الجدول رقم (٤١): الذمم المدينة كما في ٣١ ديسمبر ٢٠١٨م و٢٠١٩م و٢٠٢٠م وكما في ٣٠ سبتمبر ٢٠٢١م.

ألف ريال سعودي	٣١ ديسمبر ٢٠١٨م (المراجعة)	٣١ ديسمبر ٢٠١٩م (المراجعة)	٣١ ديسمبر ٢٠٢٠م (المراجعة)	٣٠ سبتمبر ٢٠٢١م (معلومات الإدارة)
ذمم مدينة تجارية	٢٦,٣٥٧	٢٦,٧١٧	٣٠,٠٤٢	٣١,٦٥٢
مخصص الخسائر الائتمانية المتوقعة	(٧,٧٨٩)	(٨,٢٥٧)	(٩,٤١٢)	(٩,٧٧٠)
الصافي	١٨,٥٦٨	١٨,٤٦٠	٢٠,٦٣١	٢١,٨٨٢
متوسط أيام الذمم المدينة (يوم)*	١٩٩	٩٧	٩٧	١٣٥
مخصص الخسائر الائتمانية المتوقعة كنسبة من إجمالي الذمم المدينة التجارية	%٢٩,٦	%٣٠,٩	%٣١,٣	%٣٠,٩

المصدر: القوائم المالية المراجعة للسنوات المالية المنتهية في ٣١ ديسمبر ٢٠١٨م و٢٠١٩م و٢٠٢٠م، ومعلومات الإدارة.

* تم احتسابها باستخدام إجمالي المبيعات الائتمانية.

الجدول رقم (٤٢): مخصص الخسائر الائتمانية المتوقعة كما في ٣١ ديسمبر ٢٠١٨م و٢٠١٩م و٢٠٢٠م وكما في ٣٠ سبتمبر ٢٠٢١م.

ألف ريال سعودي	٣١ ديسمبر ٢٠١٨م (المراجعة)	٣١ ديسمبر ٢٠١٩م (المراجعة)	٣١ ديسمبر ٢٠٢٠م (المراجعة)	٣٠ سبتمبر ٢٠٢١م (معلومات الإدارة)
الرصيد الافتتاحي في بداية السنة / الفترة	٣,٦٠٠	٧,٧٨٩	٨,٢٥٧	٩,٤١٢
أثر تطبيق المعيار الدولي للتقرير المالي رقم ٩	٢٥٠٠	-	-	-
المكون خلال السنة / الفترة	١,٦٩١	٥٣٥	١,٢٠٦	٣٨٨
ديون معدومة خلال السنة / الفترة	(٢)	(٦٧)	(٥٢)	(٣٠)
الرصيد الختامي في نهاية السنة / الفترة	٧,٧٨٩	٨,٢٥٧	٩,٤١٢	٩,٧٧٠

المصدر: القوائم المالية المراجعة للسنوات المالية المنتهية في ٣١ ديسمبر ٢٠١٨م و٢٠١٩م و٢٠٢٠م، ومعلومات الإدارة.

ذمم مدينة تجارية

يتضمن رصيد الذمم المدينة التجارية مبالغ مستحقة على الغير نتيجة عمليات البيع الآجل (على الحساب) ويتركز هذا الحساب على مبيعات كل قطاعات الشركة. بلغ متوسط أيام الذمم المدينة ١٩ يوم في السنة المالية ٢٠١٨م و٩٧ يوم في السنة المالية ٢٠١٩م و٢٠٢٠م وهو بما يتلاءم مع شروط البيع والائتمان مع غالبية عملاء الشركة ثم ارتفع إلى ١٣٥ يوم في فترة التسعة أشهر المنتهية في ٣٠ سبتمبر ٢٠٢١م نتيجة إعطاء الشركة مرونة في شروط الدفع بسبب التأثيرات الاقتصادية حول فايروس كورونا (حيث تكون شروط الدفع بالغالب للعملاء من ٣٠ يوم إلى ٩٠ يوم)، بالإضافة لتخلف بعض العملاء عن السداد ورفع الشركة قضايا عليهم من أجل استرداد هذه المبالغ.

انخفضت الذمم المدينة التجارية بشكل نسبي من ١٨,٦ مليون ريال سعودي كما في ٣١ ديسمبر ٢٠١٨م إلى ١٨,٥ مليون ريال سعودي كما في ٣١ ديسمبر ٢٠١٩م نتيجة تحصيل بعض الذمم. ارتفعت الذمم المدينة التجارية لتصل إلى ٢٠,٦ مليون ريال سعودي كما في ٣١ ديسمبر ٢٠٢٠م تماشياً مع ارتفاع المبيعات للشركة وبالأخص قطاع الهايبرماركت، بالإضافة لارتفاع عدد عملاء الشركة وبالأخص في مصنع اللحوم والمأكولات بنحو ٢٠ عميل جديد. والجدير بالذكر أن الشركة قامت بتعديل اتفاقيات السداد مع معظم العملاء وإضافة الكثير من المرونة من أجل ظروف الكثير من العملاء أثناء جائحة كورونا العالمية وتعرض بعض العملاء مما أدى لرفع الشركة قضايا على بعض العملاء المتأخرين بالسداد خلال نفس الفترة.

ارتفعت الذمم المدينة التجارية من ٢٠,٦ مليون ريال سعودي كما في ٣١ ديسمبر ٢٠٢١م إلى ٢١,٩ مليون ريال سعودي كما في ٣٠ سبتمبر ٢٠٢١م نتيجة عدم سداد ذمم مدينة تتعلق بقطاع الهايبرماركت لأكثر من سنة بالإضافة إلى ارتفاع مبيعات قطاع العلامة التجارية الخاصة.

مخزون، صافي

الجدول رقم (٤٣): المخزون كما في ٣١ ديسمبر ٢٠١٨م و٢٠١٩م و٢٠٢٠م وكما في ٣٠ سبتمبر ٢٠٢١م.

ألف ريال سعودي	٣١ ديسمبر ٢٠١٨م (المراجعة)	٣١ ديسمبر ٢٠١٩م (المراجعة)	٣١ ديسمبر ٢٠٢٠م (المراجعة)	٣٠ سبتمبر ٢٠٢١م (معلومات الإدارة)
مواد خام	٩,٨٠٩	٩,٦١٠	١٠,٠٣٢	٦,٨٢٦
مواد تامة الصنع	٤,٦٥٤	٥,٧٧٨	١١,٣٢٢	٥,٨٨٣

ألف ريال سعودي	٣١ ديسمبر ٢٠١٨م (المراجعة)	٣١ ديسمبر ٢٠١٩م (المراجعة)	٣١ ديسمبر ٢٠٢٠م (المراجعة)	٣٠ سبتمبر ٢٠٢١م (معلومات الإدارة)
قطع غيار	٣,٦٦٦	٣,٤٠٩	٣,٥٨٨	٣,٦٠٣
الإجمالي	١٨,١٢٩	١٨,٧٩٨	٢٤,٩٤٢	١٦,٣١٢
مخصص بضاعة بطيئة الحركة	(٨٦٤)	(١,٧٩١)	(٣,٠٨٧)	(٢٩)
مخصص هبوط تدني	-	-	(٦٠٦)	-
الصافي	١٧,٢٦٥	١٧,٠٠٧	٢١,٢٤٩	١٦,٢٨٣
متوسط عمر المخزون (يوم) **	٧٩	٨٢	١٠٤	١٠٩
مخصص بضاعة بطيئة الحركة كنسبة من إجمالي المخزون	%٤,٨	%٩,٥	%١٢,٤	%٠,٢

المصدر: القوائم المالية المراجعة للسنوات المالية المنتهية في ٣١ ديسمبر ٢٠١٨م و٢٠١٩م و٢٠٢٠م، ومعلومات الإدارة.

** تم احتسابها باستثناء قطع الغيار من إجمالي المخزون.

الجدول رقم (٤٤): مخصص بضاعة بطيئة الحركة كما في ٣١ ديسمبر ٢٠١٨م و٢٠١٩م و٢٠٢٠م وكما في ٣٠ سبتمبر ٢٠٢١م.

ألف ريال سعودي	٣١ ديسمبر ٢٠١٨م (المراجعة)	٣١ ديسمبر ٢٠١٩م (المراجعة)	٣١ ديسمبر ٢٠٢٠م (المراجعة)	٣٠ سبتمبر ٢٠٢١م (معلومات الإدارة)
الرصيد الافتتاحي في بداية السنة / الفترة	٥٥٧	٨٦٣	١,٧٩١	٣,٠٨٧
المكون خلال السنة / الفترة	٣٠٧	٩٢٧	١,٤٢٦	(٣,٠٥٨)
التلف خلال السنة / الفترة	-	-	(١٣١)	-
الرصيد الختامي في نهاية السنة / الفترة	٨٦٤	١,٧٩١	٣,٠٨٧	٢٩

المصدر: القوائم المالية المراجعة للسنوات المالية المنتهية في ٣١ ديسمبر ٢٠١٨م و٢٠١٩م و٢٠٢٠م، ومعلومات الإدارة.

مواد خام

انخفض مخزون المواد الخام من ٩,٨ مليون ريال سعودي كما في ٣١ ديسمبر ٢٠١٨م إلى ٩,٦ مليون ريال سعودي كما في ٣١ ديسمبر ٢٠١٩م تماشيًا مع انخفاض المشتريات ومستويات الإنتاج خلال نفس الفترة.

ارتفع مخزون المواد الخام ليصل إلى ١٠,٠ مليون ريال سعودي كما في ٣١ ديسمبر ٢٠٢٠م نتيجة لارتفاع أسعار المواد الخام الأساسية في تصنيع منتجات مصنع حبوب الإفطار ولمصنع المأكولات واللحوم.

انخفض مخزون المواد الخام من ١٠,٠ مليون ريال سعودي كما في ٣١ ديسمبر ٢٠٢٠م إلى ٦,٨ مليون ريال سعودي كما في ٣٠ سبتمبر ٢٠٢١م نتيجة تقديرات الإدارة لخفض مستوى الانتاجية (الموازنة التقديرية)، بالإضافة إلى انخفاض مشتريات مواد الخام لمصنع الخضروات ومصنع المعجنات بسبب الارتفاع في أسعار المواد الخام والأولية لمنتجات هذين المصنعين. خلال نفس الفترة.

مواد تامة الصنع

ارتفع مخزون المواد التامة الصنع من ٤,٦ مليون ريال سعودي كما في ٣١ ديسمبر ٢٠١٨م إلى ٥,٨ مليون ريال سعودي كما في ٣١ ديسمبر ٢٠١٩م حيث كان هذا الارتفاع مدعوماً بارتفاع انتاجية مصنع المعجنات استعداداً للموسم وطلبات العملاء.

ارتفع مخزون المواد تامة الصنع ليصل إلى ١١,٣ مليون ريال سعودي كما في ٣١ ديسمبر ٢٠٢٠م نتيجة ارتفاع منتجات الخضروات تامة الصنع بمقدار ٦,٠ مليون ريال سعودي بسبب انخفاض الكميات المباعة من منتجات الخضروات خلال نفس الفترة.

انخفض رصيد مخزون المواد تامة الصنع من ١١,٣ مليون ريال سعودي كما في ٣١ ديسمبر ٢٠٢٠م إلى ٣,٦ مليون ريال سعودي كما في ٣٠ سبتمبر ٢٠٢١م نتيجة انخفاض الكميات المنتجة من مصنع الخضروات ومصنع المعجنات تماشياً مع ارتفاع اسعار المواد الخام لمنتجات هذين المصنعين واستعمال الشركة مواد قديمة في عملية التصنيع.

قطع غيار

انخفض مخزون قطع الغيار من ٣,٧ مليون ريال سعودي كما في ٣١ ديسمبر ٢٠١٨م إلى ٣,٤ مليون ريال سعودي كما في ٣١ ديسمبر ٢٠١٩م نتيجة صرف واستعمال قطع الغيار في عمليات الإنتاج خلال نفس الفترة. ارتفع مخزون قطع الغيار ليصل إلى ٣,٦ مليون ريال سعودي كما في ٣١ ديسمبر ٢٠٢٠م وكما في ٣٠ سبتمبر ٢٠٢١م نتيجة شراء قطع غيار بشكل أكبر تحسباً لاحتياجات الصيانة وقطع الغيار خلال نفس الفترة.

مخصص بضاعة بطيئة الحركة

تتبع الشركة سياسة مخصصات للبضاعة بطيئة الحركة تحيط بواسطتها نسبة تقديرية من قيمة المخزون الراكد الذي مدته تفوق عام كامل. بلغت قيمة مخصص البضاعة بطيئة الحركة ٨٦٤ ألف ريال سعودي كما في ٣١ ديسمبر ٢٠١٨م و١,٨ مليون ريال سعودي كما في ٣١ ديسمبر ٢٠١٩م و٣,١ مليون ريال سعودي كما في ٣١ ديسمبر ٢٠٢٠م. انخفض مخصص البضاعة بطيئة الحركة ليصل إلى ٢٩ ألف ريال سعودي كما في ٣٠ سبتمبر ٢٠٢١م نتيجة شطب مبالغ بقيمة ٣,١ مليون ريال سعودي تتعلق بمواد التعبئة والتغليف وقطع غيار خلال نفس الفترة.

مخصص هبوط تدني

خلال السنة المالية ٢٠٢٠م رأى المراجع الخارجي للشركة ان هنالك قطع غيار بقيمة ٦٠٦ ألف ريال سعودي في مخزن الشركة يجب اعتبارها كمصروف للفترة بدلاً من رسميتها على المخزون، حيث تم تسجيل قيمة قطع الغيار هذه كمصروف في السنة المالية ٢٠٢٠م. والجدير بالذكر ان المراجع القانوني الجديد للشركة قام بعكس هذا المصروف بالإضافة لمبالغ اخرى سابقة كانت ضمن المخصص خلال فترة التسعة أشهر المنتهية في ٣٠ سبتمبر ٢٠٢١م.

مصاريف مدفوعة مقدما وأرصدة مدينة أخرى، طافي

الجدول رقم (٤٥): مصاريف مدفوعة مقدما وأرصدة مدينة أخرى كما في ٣١ ديسمبر ٢٠١٨م و٢٠١٩م و٢٠٢٠م وكما في ٣٠ سبتمبر ٢٠٢١م.

ألف ريال سعودي	٣١ ديسمبر ٢٠١٨م (المراجعة)	٣١ ديسمبر ٢٠١٩م (المراجعة)	٣١ ديسمبر ٢٠٢٠م (المراجعة)	٣٠ سبتمبر ٢٠٢١م (معلومات الإدارة)
دفعات مقدمة للموردين	٦,٢٤٢	٦,٨٦١	٥,١٨٦	٦,٧٧٩
ذمم موظفين	١,٥١٨	١,٨٢٨	١,٥٨٤	١,٤٦٠
مصاريف مدفوعات مقدماً	١,٤٩٠	٤٦٧	١٣٧	٦٣٤
تأمينات مستردة	٨٨	٧٦	٧٥	٧٦

ألف ريال سعودي	٣١ ديسمبر ٢٠١٨م (المراجعة)	٣١ ديسمبر ٢٠١٩م (المراجعة)	٣١ ديسمبر ٢٠٢٠م (المراجعة)	٣٠ سبتمبر ٢٠٢١م (معلومات الإدارة)
ايرادات مستحقة	٥٨	٥٨	٦٧	٤٠
اعتمادات مستدينة	٥٠٠	٥٠٠	-	-
أخرى	-	٥١	-	-
الإجمالي	٩,٨٩٦	٩,٨٥٢	٧,٠٤٩	٨,٩٨٩
الخسائر الائتمانية المتوقعة	(٢٦٩)	(٩٠٩)	(١,٠٢٩)	(٩١١)
الصافي	٩,٦٢٧	٨,٩٤٣	٦,٠٢٠	٨,٠٧٨

المصدر: القوائم المالية المراجعة للسنوات المالية المنتهية في ٣١ ديسمبر ٢٠١٨م و٢٠١٩م و٢٠٢٠م، ومعلومات الإدارة.

دفعات مقدمة للموردين

تتعلق الدفعات المقدمة للموردين بشكل رئيسي في الدفعات المقدمة للموردين لشراء مواد الخام وجميع احتياجات التصنيع في المصانع. ارتفعت الدفعات المقدمة للموردين من ٦,٢ مليون ريال كما في ٣١ ديسمبر ٢٠١٨م إلى ٦,٩ مليون ريال سعودي كما في ٣١ ديسمبر ٢٠١٩م نتيجة الموازنة الموضوعية من الإدارة المتوقعة لزيادة الطلب مما أدى الى هذا الارتفاع. انخفضت الدفعات المقدمة للموردين لتصل إلى ٥,٢ مليون ريال سعودي كما في ٣١ ديسمبر ٢٠٢٠م نتيجة تسويات قامت بها الشركة، بالإضافة لانخفاض مشترياتها من الموردين خلال نفس الفترة.

ارتفعت الدفعات المقدمة للموردين من ٥,٢ مليون ريال سعودي كما في ٣١ ديسمبر ٢٠٢٠م إلى ٦,٨ مليون ريال سعودي كما في ٣٠ سبتمبر ٢٠٢١م نتيجة الارتفاع فالدفعات المقدمة للتأمين الصحي نتيجة تجديد البوليصة خلال نفس الفترة.

ذمم موظفين

تتعلق ذمم الموظفين بالسلف التي تقدمها الشركة لموظفيها. ارتفعت مصاريف ذمم الموظفين من ١,٥ مليون ريال سعودي كما في ٣١ ديسمبر ٢٠١٨م إلى ١,٨ مليون ريال سعودي كما في ٣١ ديسمبر ٢٠١٩م نتيجة ارتفاع عدد الموظفين الطالبين لهذه السلف خلال نفس الفترة. انخفضت مصاريف ذمم الموظفين لتصل إلى ١,٦ مليون ريال سعودي كما في ٣١ ديسمبر ٢٠٢٠م ثم إلى ١,٥ مليون ريال سعودي كما في ٣٠ سبتمبر ٢٠٢١م نتيجة تسويات حصلت على السلف من قبل الموظفين.

مصاريف مدفوعات مقدماً

تتعلق مصاريف مدفوعات مقدماً بشكل رئيسي في الرسوم الحكومية المدفوعة مقدماً وتكاليف إيجار منافذ البيع وتكاليف التأمين المدفوعة مقدماً. انخفضت المصاريف المدفوعة مقدماً من ١,٥ مليون ريال سعودي كما في ٣١ ديسمبر ٢٠١٨م إلى ٤٦٧ ألف ريال سعودي كما في ٣١ ديسمبر ٢٠١٩م نتيجة انخفاض المصاريف المدفوعة مقدماً لإيجار منافذ البيع ومصروفات التأمين المدفوعة مقدماً خلال نفس الفترة. استمرت المصاريف المدفوعة مقدماً بالانخفاض لتصل إلى ١٢٨ ألف ريال سعودي كما في ٣١ ديسمبر ٢٠٢٠م نتيجة انخفاض الرسوم الحكومية المدفوعة مقدماً خلال نفس الفترة.

ارتفعت المصاريف المدفوعة من ١٢٨ ألف ريال سعودي كما في ٣١ ديسمبر ٢٠٢٠م إلى ٦٣٤ ألف ريال سعودي كما في ٣٠ سبتمبر ٢٠٢١م نتيجة دفعات مقدمة لشركات استشارية تماشياً مع رغبة الشركة في طرح حقوق الأولوية

تأمينات مستردة

تتعلق التأمينات المستردة بتأمين مقدم من قبل الشركة يتم دفعه على تأمين بضاعة يتم استيرادها أو توصيلها. انخفضت مصاريف التأمينات المستردة من ٨٨ ألف ريال سعودي كما في ٣١ ديسمبر ٢٠١٨م إلى ٧٦ ألف ريال سعودي كما في ٣١ ديسمبر ٢٠١٩م نتيجة انتهاء مدة التأمينات المستردة التي تم شراؤها والتعاقد بها خلال نفس الفترة.

استقر رصيد التأمينات المستردة عند ٧٦ ألف ريال سعودي كما في ٣١ ديسمبر ٢٠٢٠م وكما في ٣٠ سبتمبر ٢٠٢١م نتيجة لعدم دفع الشركة أي مبالغ أخرى صنفت كتأمينات مستردة خلال نفس الفترة.

إيرادات مستحقة

تتعلق الإيرادات المستحقة بالنقد المتواجد بمحفظة الشركة الاستثمارية في البنك السعودي للاستثمار فيما يتعلق استثمارهما في شركة ينساب. ارتفعت الإيرادات المستحقة من ٥٨ ألف ريال سعودي كما في ٣١ ديسمبر ٢٠١٩م إلى ٦٦ ألف ريال سعودي كما في ٣١ ديسمبر ٢٠٢٠م نتيجة ارتفاع النقد في محفظة الشركة، ثم انخفضت إلى ٤٠ ألف ريال سعودي كما في ٣٠ سبتمبر ٢٠٢١م بسبب استعمال بعض النقد المتواجد بالمحفظة خلال نفس الفترة.

اعتمادات مستدينة

تتعلق الاعتمادات المستدينة باعتماد يتم دفعه من قبل الشركة عند استيراد بضاعة من مورد خارجي. استقرت الاعتمادات المستدينة عند ٥٠٠ ألف ريال سعودي كما في ٣١ ديسمبر ٢٠١٨م و٢٠١٩م ثم انخفضت لتصل إلى لا شيء كما في ٣١ ديسمبر ٢٠٢٠م نتيجة انتهاء الاستيراد ومدة الاعتماد الخارجي خلال نفس الفترة.

أخرى

تتعلق المصاريف مدفوعة مقدما الأخرى بمصاريف مدفوعة مقدماً متنوعة لموردي الخدمات للشركة. بلغت المصاريف مدفوعة مقدما الأخرى ما قيمته ٥١ ألف ريال سعودي كما في ٣١ ديسمبر ٢٠١٩م وتعلقت بمصاريف مدفوعة مقدماً متنوعة لموردي الخدمات للشركة. ثم انخفضت لتصل إلى لا شيء كما في ٣١ ديسمبر ٢٠٢٠م نتيجة استحقاق المبلغ خلال نفس الفترة. بلغ رصيد المصاريف المدفوعة مقدما الأخرى ما قيمته ١٠١ ألف ريال سعودي كما في ٣٠ سبتمبر ٢٠٢١م وتعلق بأرصدة إيجارات وإيرادات مستحقة أخرى.

الخسائر الائتمانية المتوقعة

يتعلق مخصص الخسائر الائتمانية المتوقعة بالخسائر المتوقعة من الذمم المدينة بالإضافة إلى أرصدة مدينة أخرى للشركة نتيجة قيام الشركة بتطبيق المعيار الدولي للتقرير المالي (٩) على النهج المبسط على أساس متوسط مخصص ديون مشكوك في تحصيلها بتاريخ كل القوائم المالية. ارتفعت الخسائر الائتمانية المتوقعة من ٢٦٩ ألف ريال كما في ٣١ ديسمبر ٢٠١٨م إلى ٩٠٩ ألف ريال سعودي كما في ٣١ ديسمبر ٢٠١٩م نتيجة إضافات على المخصص بما يتماشى مع سياسته، حيث تعلقت جميع المبالغ بالمخصص بدفعات مقدمة تجاه الموردين خلال نفس الفترة. ارتفعت الخسائر الائتمانية المتوقعة لتصل إلى ١,٠ مليون ريال سعودي كما في ٣١ ديسمبر ٢٠٢٠م نتيجة إضافات على المخصص بما يتماشى مع سياسته خلال نفس الفترة. انخفض مخصص الخسائر الائتمانية المتوقعة من ١,٠ مليون ريال سعودي كما في ٣١ ديسمبر ٢٠٢٠م إلى ٩١١ ألف ريال سعودي كما في ٣٠ سبتمبر ٢٠٢١م نتيجة عكس مبالغ بقيمة ١١٨ ألف ريال سعودي تعلقت بالدفعات المقدمة للموردين.

مطلوب من طرف ذو علاقة

الجدول رقم (٤٦): مطلوب من طرف ذو علاقة كما في ٣١ ديسمبر ٢٠١٨م و٢٠١٩م و٢٠٢٠م وكما في ٣٠ سبتمبر ٢٠٢١م.

ألف ريال سعودي	٣١ ديسمبر ٢٠١٨م (المراجعة)	٣١ ديسمبر ٢٠١٩م (المراجعة)	٣١ ديسمبر ٢٠٢٠م (المراجعة)	٣٠ سبتمبر ٢٠٢١م (المفحوصة)
شركة رخاء للاستثمار الزراعي والتنمية	٣٢٩	-	٧٢٦	٧٢٦
شركة جنات للاستثمار الزراعي	-	٧٦١	-	-
الإجمالي	٣٢٩	٧٦١	٧٢٦	٧٢٦

المصدر: القوائم المالية المراجعة للسنوات المالية المنتهية في ٣١ ديسمبر ٢٠١٨م و٢٠١٩م و٢٠٢٠م والقوائم المالية المفحوصة لفترة التسعة أشهر المنتهية في ٣٠ سبتمبر ٢٠٢١م.

شركة رخاء للاستثمار الزراعي والتنمية

تتعلق المبالغ المستحقة من شركة رخاء للاستثمار الزراعي والتنمية بمصروفات تمويلية تمت تسويتها نيابة عن شركة رخاء تتعلق بضمان تتمثل في نصيب الشركة البالغ ٨,٠٦٣ ألف ريال سعودي بنسبة ٨,٦٪ من مبلغ ضمان القروض الممنوحة للغير (شركة رخاء للاستثمار الزراعي والتنمية - شركة مساهمة مصرية) من قبل الصندوق السعودي للتنمية بمبلغ ٩٣,٥ مليون ريال سعودي. انخفض الرصيد المستحق من شركة رخاء للاستثمار الزراعي والتنمية من ٢٢٩ ألف ريال سعودي كما في ٣١ ديسمبر ٢٠١٨م إلى لا شيء كما في ٣١ ديسمبر ٢٠١٩م نتيجة تسويات قامت بها شركة رخاء للاستثمار الزراعي والتنمية خلال نفس الفترة.

بلغ الرصيد المستحق من شركة رخاء للاستثمار الزراعي والتنمية ما قيمته ٧٢٦ ألف ريال سعودي كما في ٣١ ديسمبر ٢٠٢٠م وكما في ٣٠ سبتمبر ٢٠٢١م وتعلق الرصيد بعمليات تمويل حدثت في السنة المالية ٢٠٢٠م ولم يتم تسويتها خلال نفس الفترة.

شركة جنات للاستثمار الزراعي

تتعلق المبالغ المستحقة من شركة جنات للاستثمار الزراعي بمشتريات من الشركة. بلغ الرصيد المستحق من شركة جنات للاستثمار الزراعي ما قيمته ٧٦١ ألف ريال سعودي كما في ٣١ ديسمبر ٢٠١٩م وانخفض الرصيد إلى لا شيء كما في ٣١ ديسمبر ٢٠٢٠م نتيجة تسويات حصلت عليها الشركة خلال نفس الفترة.

نقد ومافي حكمه

الجدول رقم (٤٧): نقد وما في حكمه كما في ٣١ ديسمبر ٢٠١٨م و٢٠١٩م و٢٠٢٠م وكما في ٣٠ سبتمبر ٢٠٢١م.

٣٠ سبتمبر ٢٠٢١م (معلومات الإدارة)	٣١ ديسمبر ٢٠٢٠م (المراجعة)	٣١ ديسمبر ٢٠١٩م (المراجعة)	٣١ ديسمبر ٢٠١٨م (المراجعة)	ألف ريال سعودي
١٥,٩٨٦	٤٩	٢٥	١٩	النقد فالصندوق
٧	٢,٣٤٢	١,٦٩٩	٣,٩٩٥	النقد لدى البنوك
١٥,٩٩٣	٢,٣٩٢	١,٧٢٤	٤,٠١٤	الإجمالي

المصدر: القوائم المالية المراجعة للسنوات المالية المنتهية في ٣١ ديسمبر ٢٠١٨م و٢٠١٩م و٢٠٢٠م، ومعلومات الإدارة.

انخفضت أرصدة النقد وما في حكمه من ٤,٠ مليون ريال سعودي كما في ٣١ ديسمبر ٢٠١٨م إلى ١,٧ مليون ريال سعودي كما في ٣١ ديسمبر ٢٠١٩م، نتيجة انخفاض النقد الناتج من الأنشطة التشغيلية خلال نفس الفترة. ارتفعت أرصدة النقد وما في حكمه لتصل إلى ٢,٤ مليون ريال سعودي كما في ٣١ ديسمبر ٢٠٢٠م، وذلك يعود إلى ارتفاع النقد الناتج من الأنشطة التشغيلية خلال نفس الفترة. كما وارتفعت أرصدة النقد وما في حكمه من ٢,٤ مليون ريال سعودي كما في ٣١ ديسمبر ٢٠٢٠م إلى ١٦,٠ مليون ريال سعودي كما في ٣٠ سبتمبر ٢٠٢١م وذلك يعود إلى حصول الشركة على مبالغ من خلال بيع الأراضي الاستثمارية وارتفاع النقد ناتج من الأنشطة التشغيلية بقيمة ٢,٠ مليون ريال سعودي خلال نفس الفترة.

٢-٣-0-0 حقوق المساهمين

الجدول رقم (٤٨): حقوق المساهمين كما في ٣١ ديسمبر ٢٠١٨م و٢٠١٩م و٢٠٢٠م وكما في ٣٠ سبتمبر ٢٠٢١م.

٣٠ سبتمبر ٢٠٢١م (المفحوصة)	٣١ ديسمبر ٢٠٢٠م (المراجعة)	٣١ ديسمبر ٢٠١٩م (المراجعة)	٣١ ديسمبر ٢٠١٨م (المراجعة)	ألف ريال سعودي
٧٧,١٧٠	٧٧,١٧٠	٢٠٠,٠٠٠	٢٠٠,٠٠٠	رأس المال
(٥٠٥)	(٥٨٢)	(٦٦٦)	(٥٨٢)	إحتياطي القيمة العادلة

ألف ريال سعودي	٣١ ديسمبر ٢٠١٨م (المراجعة)	٣١ ديسمبر ٢٠١٩م (المراجعة)	٣١ ديسمبر ٢٠٢٠م (المراجعة)	٣٠ سبتمبر ٢٠٢١م (المفحوصة)
خسائر متراكمة	(٩٧,٨٩٦)	(١٢٣,٦٣٨)	(١٤,٢٤٤)	(١٧,٧٠٦)
احتياطي إعادة قياس المزايا المحددة للموظفين	-	-	-	(١,٠٦٧)
إجمالي حقوق المساهمين	١٠١,٥٢١	٧٥,٦٩٦	٦٢,٣٤٤	٥٧,٨٩٣

المصدر: القوائم المالية المراجعة للسنوات المالية المنتهية في ٣١ ديسمبر ٢٠١٨م و٢٠١٩م و٢٠٢٠م والقوائم المالية المفحوصة لفترة التسعة أشهر المنتهية في ٣٠ سبتمبر ٢٠٢١م.

رأس المال

يتكون رأس مال الشركة من ٢٠ مليون سهم قيمة كل منها ١٠ ريال سعودي وخلال السنة المالية ٢٠٢٠م انخفض رأس مال حقوق المساهمين من ٢٠ مليون ريال سعودي كما في ٣١ ديسمبر ٢٠١٨م و٢٠١٩م إلى ٧٧,٢ مليون ريال سعودي كما في ٣١ ديسمبر ٢٠٢٠م وكما في ٣٠ سبتمبر ٢٠٢١م ليصبح قيمة كل من الأسهم ١٠ ريال سعودي. نتيجة قرار مجلس الإدارة في اجتماعه المنعقد في تاريخ ٢٢/٠٤/١٤٤١هـ الموافق ٢٠١٩/١٢/١٩م التوصية بتخفيض رأس مال الشركة مقابل إطفاء الخسائر المتراكمة والتي بلغت قيمتها في وقتها آنذاك ٩٨,٩ مليون ريال سعودي.

إحتياطي القيمة العادلة

يتمثل إحتياطي القيمة العادلة بالاستثمارات بالقيمة العادلة من خلال الدخل الشامل الآخر بالاستثمار في شركة ينبع الوطنية للبترولوكيمواويات (ينساب)، حيث تملك الشركة ما نسبته ٠,٠٠٢ من إجمالي أسهم شركة ينبع الوطنية للبترولوكيمواويات، يتم تغير الرصيد النهائي للاستثمار بناءً على الأرباح / الخسائر الرأسمالية الغير محققة للشركة. ارتفع إحتياطي القيمة العادلة من خسائر بقيمة ٥٨٢ ألف ريال سعودي كما في ٣١ ديسمبر ٢٠١٨م إلى ٦٦٦ ألف ريال سعودي كما في ٣١ ديسمبر ٢٠١٩م نتيجة ارتفاع قيمة الاستثمار في أسهم شركة ينبع الوطنية للبترولوكيمواويات. ارتفع إحتياطي القيمة العادلة لحقوق المساهمين ليصل إلى خسائر قدرها ٥٨٢ ألف ريال سعودي كما في ٣١ ديسمبر ٢٠٢٠م ثم إلى خسائر قدرها ٥٠٥ ألف ريال سعودي كما في ٣٠ سبتمبر ٢٠٢١م نتيجة ارتفاع قيمة الاستثمار في أسهم شركة ينبع الوطنية للبترولوكيمواويات.

خسائر متراكمة

ارتفعت الخسائر المتراكمة من ٩٧,٩ مليون ريال سعودي كما في ٣١ ديسمبر ٢٠١٨م إلى ١٢٣,٦ مليون ريال سعودي كما في ٣١ ديسمبر ٢٠١٩م نتيجة استمرار الشركة تحقيق خسائر خلال السنة المالية ٢٠١٩م. انخفضت الخسائر المتراكمة لتصل إلى ١٤,٢ مليون ريال سعودي كما في ٣٠ سبتمبر ٢٠٢٠م نتيجة قرار مجلس الإدارة في اجتماعه المنعقد في تاريخ ٢٢/٠٤/١٤٤١هـ الموافق ٢٠١٩/١٢/١٩م التوصية بتخفيض رأس مال الشركة مقابل إطفاء الخسائر المتراكمة والتي بلغت قيمتها في وقتها آنذاك ٩٨,٩ مليون ريال سعودي.

ارتفعت الخسائر المتراكمة من ١٤,٢ مليون ريال سعودي كما في ٣١ ديسمبر ٢٠٢٠م إلى ١٧,٧ مليون ريال سعودي كما في ٣٠ سبتمبر ٢٠٢١م نتيجة تحقيق صافي خسارة للفترة قدرها ٤,٥ مليون ريال سعودي خلال فترة التسعة أشهر المنتهية في ٣٠ سبتمبر ٢٠٢١م. إحتياطي إعادة قياس المزايا المحددة للموظفين.

يتعلق إحتياطي إعادة قياس المزايا المحددة للموظفين بالتغيرات الاكتوارية التي تحدث في حساب إلتزامات منافع موظفين سواء من خسائر أو مكاسب حيث يعتمد الإحتياطي على كثير من الافتراضات التي تؤثر في قيمته. خلال فترة التسعة أشهر المنتهية في ٣٠ سبتمبر ٢٠٢١م قام المراجع القانوني الجديد للشركة بفصل وإعادة تصنيف هذا الحساب من حساب الخسائر المتراكمة إلى حساب مستقل وبلغ ١,١ مليون ريال سعودي كما في ٣٠ سبتمبر ٢٠٢١م.

٤-٢-٥-٥ المتطلبات غير المتداولة

الجدول رقم (٤٩): المتطلبات غير المتداولة كما في ٣١ ديسمبر ٢٠١٨م و٢٠١٩م و٢٠٢٠م وكما في ٣٠ سبتمبر ٢٠٢١م.

ألف ريال سعودي	٣١ ديسمبر ٢٠١٨م (المراجعة)	٣١ ديسمبر ٢٠١٩م (المراجعة)	٣١ ديسمبر ٢٠٢٠م (المراجعة)	٣٠ سبتمبر ٢٠٢١م (المفحوصة)
الجزء الغير متداول من مخصص ضمان قرض - طرف ذو علاقة	-	٥,٨٥٠	٤,٩٥٠	٤,٥٠٠
الجزء الغير متداول من قرض حكومي طويل الأجل	١١,٠٠٠	٢٥,٠٠٠	١٦,٠٠٠	١٢,٠٠٠
الجزء غير المتداول من التزامات التأجير	-	٢,٥٣٠	٢,٤١٦	٢,٢٩٠
إلتزامات منافع موظفين	٦,٤٢٧	٧,٢٥٧	٨,٧٥٨	٨,٧٧٦
إجمالي المطلوبات غير المتداولة	١٧,٤٢٧	٤٠,٦٣٧	٣٢,١٢٤	٢٧,٥٦٦

المصدر: القوائم المالية المراجعة للسنوات المالية المنتهية في ٣١ ديسمبر ٢٠١٨م و٢٠١٩م و٢٠٢٠م والقوائم المالية المفحوصة لفترة التسعة أشهر المنتهية في ٣٠ سبتمبر ٢٠٢١م.

الجزء الغير متداول من مخصص ضمان قرض - طرف ذو علاقة

لدى الشركة التزامات ضمان تتمثل في نصيب الشركة البالغ ٨,١ ألف ريال سعودي بنسبة ٦,٨٪ من مبلغ ضمان القروض الممنوحة للغير (شركة رخاء للاستثمار الزراعي - شركة مساهمة مصرية) من قبل الصندوق السعودي للتنمية بمبلغ ٩٣,٥ مليون ريال سعودي. وقد تم تكوين مخصص بكامل القيمة لمواجهة ذلك الإلتزام. حيث بلغ مخصص ضمان قرض لطرف ذو علاقة ما قيمته ٨,١ مليون ريال سعودي في السنة المالية ٢٠١٩م. انخفض الجزء الغير متداول من مخصص ضمان قرض - طرف ذو علاقة من ٥,٨ مليون ريال سعودي كما في ٣١ ديسمبر ٢٠١٩م إلى ٥,٠ مليون ريال سعودي كما في ٣١ ديسمبر ٢٠٢٠م ثم انخفض إلى ٤,٥ مليون ريال سعودي كما في ٣٠ سبتمبر ٢٠٢١م نتيجة ارتفاع الجزء المتداول (الالتزام المستحق للسنة) خلال نفس الفترة.

القرض الحكومي طويل الأجل

الجدول رقم (٥٠): القرض الحكومي طويل الأجل كما في ٣١ ديسمبر ٢٠١٨م و٢٠١٩م و٢٠٢٠م وكما في ٣٠ سبتمبر ٢٠٢١م.

ألف ريال سعودي	٣١ ديسمبر ٢٠١٨م (المراجعة)	٣١ ديسمبر ٢٠١٩م (المراجعة)	٣١ ديسمبر ٢٠٢٠م (المراجعة)	٣٠ سبتمبر ٢٠٢١م (معلومات الإدارة)
رصيد أول السنة / الفترة	٣١,٥٠٠	٢٨,٠٠٠	٢٨,٠٠٠	٢٨,٠٠٠
المسدد خلال السنة / الفترة	(٣,٥٠٠)	-	-	(١,٠٠٠)
إجمالي القرض الحكومي طويل الأجل	٢٨,٠٠٠	٢٨,٠٠٠	٢٨,٠٠٠	٢٧,٠٠٠
الجزء المتداول من القرض الحكومي طويل الأجل	(١٧,٠٠٠)	(٣,٠٠٠)	(١٢,٠٠٠)	(١٥,٠٠٠)
الجزء الغير المتداول من القرض الحكومي طويل الأجل	١١,٠٠٠	٢٥,٠٠٠	١٦,٠٠٠	١٢,٠٠٠

المصدر: القوائم المالية المراجعة للسنوات المالية المنتهية في ٣١ ديسمبر ٢٠١٨م و٢٠١٩م و٢٠٢٠م والقوائم المالية المفحوصة لفترة التسعة أشهر المنتهية في ٣٠ سبتمبر ٢٠٢١م.

لدى الشركة قرض من صندوق التنمية الصناعية السعودي بغرض تمويل مشروع إقامة وتوسعة مصنع إنتاج الخضروات والبطاطس المجمدة حيث بلغ إجمالي التسهيلات المعتمدة ٣٤,٠ مليون ريال سعودي ويسدد القرض على فترة ستة سنوات وعلى أقساط نصف سنوية اعتباراً من شهر أغسطس ٢٠١٥م وخلال السنة المالية ٢٠١٦م وخلال السنة المالية تمت إعادة جدولة القرض (إعادة هيكلة) مع صندوق التنمية الصناعي على ان تستحق الدفعة الأولى بعد إعادة الجدولة بشهر ديسمبر ٢٠٢٠م وتم سداد القسط الأول في تاريخ ٦ سبتمبر ٢٠٢١م ، ويتضمن القرض رهن بواسطة كل من مصنع الخضار ومصنع الأغذية لإنتاج اللحوم بشكل كامل لصالح الصندوق كضمان للقرض. والجدير بالذكر ان اتفاقية القرض تحتوي على تعهدات تتضمن من بين أمور أخرى للحد من النفقات الرأسمالية المستقبلية للمحافظة على نسب مالية معينة حيث حصلت الشركة على بعض الإعفاءات بعد إعادة الهيكلة تعلقت بمؤشر نسبة الأصول المتداولة إلى المطلوبات المتداولة لعام ٢٠٢١م. ارتفع الجزء الغير متداول من قرض حكومي طويل الأجل من ١١,٠ مليون ريال سعودي كما في ٣١ ديسمبر ٢٠١٨م إلى ٢٥,٠ مليون ريال سعودي كما في ٣١ ديسمبر ٢٠١٩م نتيجة إعادة جدولة القرض مع صندوق التنمية الصناعي لفترات أطول مما أثر على حجم الالتزام الغير متداول والمتداول. وفي ظل الصعوبات التي تواجهها الشركة تجاه السيولة ودعم رأس المال العامل من المتوقع ان يتم جدولة هذا القرض في السنة المالية ٢٠٢٠م.

انخفض الجزء الغير متداول من قرض حكومي طويل الأجل ليصل إلى ١٦,٠ مليون ريال سعودي كم في ٣١ ديسمبر ٢٠٢٠م نتيجة ارتفاع واستحقاق الالتزام المتداول على الشركة من قبل صندوق التنمية الصناعي والجدير بالذكر انه لم تتم أي مدفوعات تجاه القرض ولم تكن هنالك أي إضافات، ثم انخفض الجزء الغير متداول من قرض حكومي طويل الأجل إلى ١٢,٠ مليون ريال سعودي كما في ٣٠ سبتمبر ٢٠٢١م نتيجة إعادة جدولة القرض وسداد الشركة مبلغ بقيمة مليون ريال سعودي لصندوق التنمية الصناعية السعودي .

التزامات التأجير

الجدول رقم (٥١): التزامات التأجير كما في ٣١ ديسمبر ٢٠١٨م و٢٠١٩م و٢٠٢٠م وكما في ٣٠ سبتمبر ٢٠٢١م.

٣٠ سبتمبر ٢٠٢١م (معلومات الإدارة)	٣١ ديسمبر ٢٠٢٠م (المراجعة)	٣١ ديسمبر ٢٠١٩م (المراجعة)	٣١ ديسمبر ٢٠١٨م (المراجعة)	ألف ريال سعودي
٢,٢٩٠	٢,٤١٦	٢,٥٣٠	-	إلتزامات تأجير غير متداولة
٣١٦	٤١٩	٣٥١	-	إلتزامات تأجير متداولة
٢,٦٠٦	٢,٨٣٥	٢,٨٨١	-	إجمالي إلتزامات التأجير

المصدر: القوائم المالية المراجعة للسنوات المالية المنتهية في ٣١ ديسمبر ٢٠١٨م و٢٠١٩م و٢٠٢٠م والقوائم المالية المفحوصة لفترة التسعة أشهر المنتهية في ٣٠ سبتمبر ٢٠٢١م.

قامت الشركة بتطبيق المعيار الدولي للتقرير المالي رقم ١٦ «عقود الإيجار» بداية خلال السنة المالية ٢٠١٩م، حيث يتم إثبات عقود الإيجار كموجودات حق استخدام مع الإلتزامات المقابلة لها بالتاريخ الذي تصيح فيه الموجودات المستأجرة جاهزة للاستخدام من قبل الشركة. انخفض الجزء الغير متداول من التزامات التأجير من ٢,٥ مليون ريال سعودي كما في ٣١ ديسمبر ٢٠١٩م إلى ٢,٤ مليون ريال سعودي كما في ٣١ ديسمبر ٢٠٢٠م نتيجة ارتفاع واستحقاق التزام التأجير المتداول على الشركة وسداد بعض المبالغ المستحقة خلال نفس الفترة.

انخفض الجزء الغير متداول من التزامات التأجير من ٢,٤ مليون ريال سعودي كما في ٣١ ديسمبر ٢٠٢٠م إلى ٢,٣ مليون ريال سعودي كما في ٣٠ سبتمبر ٢٠٢١م نتيجة سداد بعض المبالغ المستحقة خلال نفس الفترة.

التزامات منافع الموظفين

الجدول رقم (٥٢): التزامات منافع الموظفين كما في ٣١ ديسمبر ٢٠١٨م و٢٠١٩م و٢٠٢٠م وكما في ٣٠ سبتمبر ٢٠٢١م.

ألف ريال سعودي	٣١ ديسمبر ٢٠١٨م (المراجعة)	٣١ ديسمبر ٢٠١٩م (المراجعة)	٣١ ديسمبر ٢٠٢٠م (المراجعة)	٣٠ سبتمبر ٢٠٢١م (معلومات الإدارة)
الرصيد الافتتاحي - التزامات منافع الموظفين	٥,٦٦٥	٦,٤٢٧	٧,٢٥٧	٨,٧٥٨
تكاليف الخدمة الحالية	٥٧٩	٦٥٦	٦٩٨	٦٣٣
تكلفة الفائدة	٢١٢	٢٣٥	١٩٦	٢٠٢
المنافع المدفوعة	(٧٣١)	(٤٣٢)	(٤٤٩)	(٦٦٩)
الخسائر الاكتوارية للالتزامات منافع الموظفين	٧٠٢	٣٧٢	١,٠٥٦	(١٤٩)
الرصيد الختامي - التزامات منافع الموظفين	٦,٤٢٧	٧,٢٥٧	٨,٧٥٨	٨,٧٧٦

المصدر: القوائم المالية المراجعة للسنوات المالية المنتهية في ٣١ ديسمبر ٢٠١٨م و٢٠١٩م و٢٠٢٠م ومعلومات الإدارة.

يتم إعادة قياس التزام المنافع المحددة بشكل دوري من قبل خبراء اكتواريين مستقلين باستخدام طريقة وحدة الائتمان المتوقعة. يتم تحديد القيمة الحالية للالتزام المنافع المحددة بخصم التدفقات النقدية الصادرة المستقبلية المقدر باستخدام أسعار العمولة لسندات الشركات عالية الجودة المسجلة بالعملة التي سيتم دفع المنافع بها، ولها شروط تقارب شروط الالتزامات ذات العلاقة. وفي البلدان التي لا يوجد فيها أسواق عميقة لهذه السندات، تستخدم أسعار السوق على السندات الحكومية. وفيما يتعلق بالتزام منافع نهاية الخدمة للموظفين في المملكة العربية السعودية، تأخذ عملية التقويم الاكتواري بعين الاعتبار أحكام نظام العمل والعمال السعودي وكذلك سياسية الشركة. ارتفعت إلتزامات منافع الموظفين من ٦,٤ مليون ريال سعودي كما في ٣١ ديسمبر ٢٠١٨م إلى ٧,٢ مليون ريال سعودي كما في ٣١ ديسمبر ٢٠١٩م نتيجة تكاليف خدمة حالية بقيمة ٦٥٦ ألف ريال سعودي وتكلفة فائدة بقيمة ٢٣٥ ألف ريال سعودي خلال نفس الفترة. استمرت إلتزامات منافع الموظفين بالارتفاع لتصل إلى ٨,٨ مليون ريال سعودي كما في ٣١ ديسمبر ٢٠٢٠م وكما في ٣٠ سبتمبر ٢٠٢١م نتيجة تكاليف خدمة حالية بقيمة ٦٩٨ ألف ريال سعودي وتكلفة فائدة بقيمة ١٩٦ ألف ريال سعودي خلال نفس الفترة. استقرت إلتزامات منافع الموظفين عند ٨,٨ مليون ريال سعودي كما في ٣٠ سبتمبر ٢٠٢١م.

0-٢-0-0 المطلوبات المتداولة

الجدول رقم (٥٣): المطلوبات المتداولة كما في ٣١ ديسمبر ٢٠١٨م و٢٠١٩م و٢٠٢٠م وكما في ٣٠ سبتمبر ٢٠٢١م.

ألف ريال سعودي	٣١ ديسمبر ٢٠١٨م (المراجعة)	٣١ ديسمبر ٢٠١٩م (المراجعة)	٣١ ديسمبر ٢٠٢٠م (المراجعة)	٣٠ سبتمبر ٢٠٢١م (المفحوصة)
الجزء المتداول من مخصص ضمان قرض - طرف ذو علاقة	-	٢,٢١٢	٢,٢٥٠	٢,٧٠٠
ذمم دائنة تجارية	٢٢,٠٤٢	٢٤,٧١٩	٣٤,٧٢٦	٣٨,٣٢٠
مستحق لأطراف ذات علاقة	-	-	-	٢٧١

٣٠ سبتمبر ٢٠٢١ م (المفحوصة)	٣١ ديسمبر ٢٠٢٠ م (المراجعة)	٣١ ديسمبر ٢٠١٩ م (المراجعة)	٣١ ديسمبر ٢٠١٨ م (المراجعة)	ألف ريال سعودي
٣١٦	٤١٩	٣٥١	-	الجزء المتداول من إلتزامات التأجير
٣,٢٥٩	٣,٢٥٩	٣,٢٥٩	٣,٢٥٩	دائنو فائض اكتاب
٥,٢٩٥	٤,٩٢٨	٥,٦٦٢	٤,٠٠٨	مصاريف مستحقة و أرصدة دائنة أخرى
١,١٩٤	١,١٩٥	١,١٩٨	١,١٩٩	توزيعات أرباح مستحقة
١٥,٠٠٠	١٢,٠٠٠	٣,٠٠٠	١٧,٠٠٠	الجزء المتداول من قرض حكومي طويل الأجل
١,٨٤٨	١,٦٨٥	٣,٢٦٤	٢,٠٩٢	مخصصات مبيعات
٣,٣٢٤	٦,٣٩٢	٤,٠٤٦	٤,٩٧١	مخصص الزكاة التقديرية
٧١,٥٢٦	٦٦,٨٥٤	٤٧,٧١٢	٥٤,٥٧٤	إجمالي المطلوبات المتداولة
٢٤٤	١٧٧	١٣٣	١٢٨	متوسط أيام الذمم الدائنة (يوم)***

المصدر: القوائم المالية المراجعة للسنوات المالية المنتهية في ٣١ ديسمبر ٢٠١٨ م و ٢٠١٩ م و ٢٠٢٠ م والقوائم المالية المفحوصة لفترة التسعة أشهر المنتهية في ٣٠ سبتمبر ٢٠٢١ م.

*** تم احتسابها باستخدام تكلفة المبيعات باستثناء الأجر.

الجزء المتداول من مخصص ضمان قرض - طرف ذو علاقة

ارتفع الجزء المتداول من مخصص ضمان قرض من طرف ذو علاقة من ٢,٢ مليون ريال سعودي كما في ٣١ ديسمبر ٢٠١٩ م إلى ٢,٣ مليون ريال سعودي كما في ٣١ ديسمبر ٢٠٢٠ م ثم إلى ٧,٠٢ مليون ريال سعودي كما في ٣٠ سبتمبر ٢٠٢١ م نتيجة عدم وجود تغييرات في المخصص وعدم وجود مدفوعات سداد للقرض خلال نفس الفترة.

ذمم دائنة تجارية

تتمثل أرصدة الدائنين التجاريون في الأرصدة المتعلقة بالبيضاء والخدمات والمبالغ الدائنة لجميع الأمور المتعلقة بالاستيراد والتوريد للشركة. ارتفعت الذمم الدائنة التجارية من ٢٢,٠ مليون ريال سعودي كما في ٣١ ديسمبر ٢٠١٨ م إلى ٢٤,٧ مليون ريال سعودي كما في ٣١ ديسمبر ٢٠١٩ م ثم إلى ٢٤,٧ كما في ٣١ ديسمبر ٢٠٢٠ م ثم إلى ٢٨,٣ مليون ريال سعودي كما في ٣٠ سبتمبر ٢٠٢١ م نتيجة لتعثر الشركة في سداد بعض الموردين بسبب انخفاض في السيولة مما أدى لارتفاع متوسط أيام الذمم الدائنة من ١٢٨ يوم إلى ١٣٣ يوم ثم إلى ١٧٧ يوم ثم إلى ٢٤٤ يوم خلال نفس الفترة.

مستحق لأطراف ذات علاقة

بلغ رصيد المستحقات لأطراف ذات علاقة ما قيمته ٢٧٠ ألف ريال سعودي كما في ٣٠ سبتمبر ٢٠٢١ م وتعلق بمشتريات من شركة عالم الطعام وشركة اللحوم المتميزة.

الجزء المتداول من إلتزامات التأجير

ارتفع الجزء المتداول من إلتزامات التأجير من ٣٥١ ألف ريال سعودي كم في ٣١ ديسمبر ٢٠١٩م إلى ٤١٩ ألف ريال سعودي كما في ٣١ ديسمبر ٢٠٢٠م نتيجة وجود إضافات على حساب حق استخدام الأصول مما أدى لزيادة الإلتزام خلال نفس الفترة. انخفض الجزء المتداول من إلتزامات التأجير من ٤١٩ ألف ريال سعودي كما في ٣١ ديسمبر ٢٠٢٠م إلى ٣١٨ ألف ريال سعودي كما في ٣٠ سبتمبر ٢٠٢١م نتيجة سداد بعض المبالغ المستحقة خلال نفس الفترة.

دائنو فائض ائتاب

يتعلق حساب دائنو فائض ائتاب بالمبالغ الدائنة للمكاتبين في الشركة عند عملية إدراج أو الإكتتاب في حقوق أولوية. بلغ رصيد دائنو فائض ائتاب ما قيمته ٣,٣ مليون ريال سعودي خلال الفترة التاريخية حيث لم ترد الشركة هذا الفائض للمكاتبين بسبب عدم القدرة على تحديد عناوين المستحقين لفائض الإكتتاب وعدم مطالباتهم بهذا الفائض حتى الفترة.

مصاريف مستحقة وأرصدة دائنة أخرى

الجدول رقم (٥٤): مصاريف مستحقة وأرصدة دائنة أخرى كما في ٣١ ديسمبر ٢٠١٨م و٢٠١٩م و٢٠٢٠م وكما في ٣٠ سبتمبر ٢٠٢١م.

٣٠ سبتمبر ٢٠٢١م (معلومات الإدارة)	٣١ ديسمبر ٢٠٢٠م (المراجعة)	٣١ ديسمبر ٢٠١٩م (المراجعة)	٣١ ديسمبر ٢٠١٨م (المراجعة)	ألف ريال سعودي
٢,٤٤٧	٢,٣٥٨	٢,٢٧٥	٢,٨٧٧	مصاريف مستحقة لأجور ورواتب مزايا العاملين
-	٦٣٠	-	-	مصاريف تمويل مستحقة
٣٩٢	٣٥٦	٢,٣٤٠	٤٣٦	دفعات مقدمة من عملاء
٢,٤٥٦	١,٥٨٤	١,٠٤٧	٦٩٥	مصاريف مستحقة أخرى
٥,٢٩٥	٤,٩٢٨	٥,٦٦٢	٤,٠٠٩	الإجمالي

المصدر: القوائم المالية المراجعة للسنوات المالية المنتهية في ٣١ ديسمبر ٢٠١٨م و٢٠١٩م و٢٠٢٠م ومعلومات الإدارة.

مصاريف مستحقة لأجور ورواتب مزاييا العاملين

تتعلق المصاريف المستحقة لأجور ورواتب مزاييا العاملين برواتب وأجور العاملين المستحقة وجميع المصاريف المستحقة للموظفين. انخفضت المصاريف المستحقة لأجور ورواتب مزاييا العاملين من ٢,٩ مليون ريال سعودي كما في ٣١ ديسمبر ٢٠١٨م إلى ٢,٣ مليون ريال سعودي كما في ٣١ ديسمبر ٢٠١٩م و٢٠٢٠م ثم إلى ٢,٤ مليون ريال سعودي كما في ٣٠ سبتمبر ٢٠٢١م نتيجة تسويات قامت بها الشركة للموظفين خلال نفس الفترة.

مصاريف تمويل مستحقة

تتمثل مصاريف التمويل المستحقة بمصاريف تمويلية ورسوم إدارة تتعلق بقروض الشركة حيث بلغت مصاريف التمويل المستحقة ما قيمته ٦٣٠ ألف ريال سعودي كما في ٣١ ديسمبر ٢٠٢٠م ثم انخفضت إلى لا شيء ألف ريال سعودي كما في ٣٠ سبتمبر ٢٠٢١م نتيجة تسويات قامت بها الشركة خلال نفس الفترة.

دفعات مقدمة من عملاء

تتعلق الدفعات المقدمة من العملاء بالمبالغ المستلمة منهم قبل توريد البضاعة لهم حيث لا تركز هذه الدفعات المقدمة على سياسة معتمدة بل تختلف من عميل إلى آخر حسب الملاءة المالية لكل عميل، ارتفعت الدفعات المقدمة من العملاء من ٤٣٦ ألف ريال سعودي

كما في ٣١ ديسمبر ٢٠١٨م إلى ٢,٣ مليون ريال سعودي كما في ٣١ ديسمبر ٢٠١٩م تماشيًا مع ارتفاع عدد العملاء للشركة وبالأخص قطاع الجملة وارتفاع المبيعات خلال نفس الفترة. انخفضت الدفعات المقدمة من العملاء لتصل إلى ٣٥٦ ألف ريال سعودي كما في ٣١ ديسمبر ٢٠٢٠م نتيجة توريد الشركة لعدد من المنتجات للعملاء واستحقاقها خلال نفس الفترة.

ارتفعت الدفعات المقدمة من العملاء من ٣٥٦ ألف ريال سعودي كما في ٣١ ديسمبر ٢٠٢٠م إلى ٣٩٢ ألف ريال سعودي كما في ٣٠ سبتمبر ٢٠٢١م نتيجة حوافز ومرجعيات مستحقة للعملاء خلال نفس الفترة.

مصاريف مستحقة أخرى

تتعلق المصاريف المستحقة الأخرى بمصاريف التشغيل المستحقة من كهرباء ومياه ونظافة ومصاريف مستحقة لمتابعة قرض الشركة (القرض الحكومي لصندوق التنمية الصناعية السعودي) بالإضافة للرسوم المستحقة التي تتعلق بشركة السوق المالية السعودية (تداول). ارتفعت المصاريف المستحقة الأخرى من ٦٩٥ ألف ريال سعودي كما في ٣١ ديسمبر ٢٠١٨م إلى ١,٠ مليون ريال سعودي كما في ٣١ ديسمبر ٢٠١٩م نتيجة لتسوية الرصيد المستحق بشركة السوق المالية السعودية (تداول) حيث تعلق هذا الرصيد برسوم اشتراك في السوق المالية خلال نفس الفترة.

استمرت المصاريف المستحقة الأخرى بالارتفاع لتصل إلى ١,٦ مليون ريال سعودي كما في ٣١ ديسمبر ٢٠٢٠م نتيجة لاستحقاق مصاريف لمتابعة قرض الشركة الحكومي لدى صندوق التنمية الصناعي خلال نفس الفترة.

ارتفعت المصاريف المستحقة الأخرى من ١,٦ مليون ريال سعودي كما في ٣١ ديسمبر ٢٠٢٠م إلى ٢,٥ مليون ريال سعودي كما في ٣٠ سبتمبر ٢٠٢١م نتيجة استحقاق مصاريف لمتابعة قرض الشركة بالإضافة لتكوين الإدارة مخصص للعمولات والعمل الإضافي للموظفين مما ساهم في هذا الارتفاع خلال نفس الفترة.

توزيعات أرباح مستحقة

يتعلق رصيد توزيعات أرباح مستحقة بالمبالغ التي اقترتها الجمعية العمومية العادية للشركة عن سنوات سابقة ولم يتم دفعة حتى الآن للمساهمين. استقر رصيد توزيعات الأرباح المستحقة عند ١,٢ مليون ريال سعودي كما في ٣١ ديسمبر ٢٠١٨م و٢٠١٩م و٢٠٢٠م وكما في ٣٠ سبتمبر ٢٠٢١م نتيجة عدم دفع الشركة المبالغ المستحقة خلال نفس الفترة.

الجزء المتداول من قرض حكومي طويل الأجل

انخفض الجزء المتداول من قرض حكومي طويل الأجل من ١٧,٠ مليون ريال سعودي كما في ٣١ ديسمبر ٢٠١٨م إلى ٣,٠ مليون ريال سعودي كما في ٣١ ديسمبر ٢٠١٩م نتيجة إعادة جدولة القرض مع صندوق التنمية الصناعي لفترات أطول مما أثر على حجم الالتزام الغير متداول والمتداول.

ارتفع الجزء المتداول من قرض حكومي طويل الأجل ليصل إلى ١٢,٠ مليون ريال سعودي كما في ٣١ ديسمبر ٢٠٢٠م ثم إلى ١٥,٠ مليون ريال سعودي كما في ٣٠ سبتمبر ٢٠٢١م نتيجة عدم إعادة جدولة القرض كما تم ذكره ولم تكن هنالك أي إضافات خلال نفس الفترة.

مخصصات مبيعات

الجدول رقم (٥٥): مخصصات مبيعات كما في ٣١ ديسمبر ٢٠١٨م و٢٠١٩م و٢٠٢٠م وكما في ٣٠ سبتمبر ٢٠٢١م.

٣٠ سبتمبر ٢٠٢١ (المفحوصة)	٣١ ديسمبر ٢٠٢٠ (المراجعة)	٣١ ديسمبر ٢٠١٩ (المراجعة)	٣١ ديسمبر ٢٠١٨ (المراجعة)	ألف ريال سعودي
خصم مسموح به				
٧٨٥	٢,١٧٦	١,٨٢٧	-	رصيد بداية السنة / الفترة
٥,٠٨٥	١٣,١٣٥	١٣,٠٠٨	١٤,٦٧١	إضافات خلال السنة / الفترة

ألف ريال سعودي	٣١ ديسمبر ٢٠١٨م (المراجعة)	٣١ ديسمبر ٢٠١٩م (المراجعة)	٣١ ديسمبر ٢٠٢٠م (المراجعة)	٣٠ سبتمبر ٢٠٢١م (المفحوصة)
المدفوع / تعديلات خلال السنة / الفترة	(١٢,٨٤٤)	(١٢,٦٥٩)	(١٤,٥٢٦)	(٤,٦٣٧)
رصيد نهاية السنة	١,٨٢٧	٢,١٧٦	٧٨٥	١,٢٣٣
مرتجعات المبيعات				
رصيد بداية السنة / الفترة	-	٢٦٥	١,٠٨٨	٩٠٠
إضافات خلال السنة / الفترة	٢,٥٤٠	٢,٠٤٦	١,٩٠٢	١,٤١٠
المدفوع / تعديلات خلال السنة / الفترة	(٢,٢٧٤)	(١,٢٢٤)	(٢,٠٩٠)	(١,٦٩٥)
رصيد نهاية السنة	٢٦٥	١,٠٨٨	٩٠٠	٦١٥
الإجمالي	٢,٠٩٣	٣,٢٦٤	١,٦٨٥	١,٨٤٨

المصدر: القوائم المالية المراجعة للسنوات المالية المنتهية في ٣١ ديسمبر ٢٠١٨م و٢٠١٩م و٢٠٢٠م والقوائم المالية المفحوصة لفترة التسعة أشهر المنتهية في ٣٠ سبتمبر ٢٠٢١م.

يتعلق مخصص المبيعات بشكل رئيسي في الخصومات المسموح بها بالإضافة لمرتجعات المبيعات لدى الشركة، حيث تمثلت الخصومات المسموح بها ما نسبته ٦٨٪ من إجمالي المخصص وتمثلت مرتجعات المبيعات ما نسبته ٢٢٪ من إجمالي المخصص خلال فترة السنوات المالية المنتهية في ٣١ ديسمبر ٢٠١٨م و٢٠١٩م و٢٠٢٠م وفترة التسعة أشهر المنتهية في ٣٠ سبتمبر ٢٠٢٠م و٢٠٢١م.

خصم مسموح به

ارتفع الخصم المسموح به من ١,٨ مليون ريال سعودي كما في ٣١ ديسمبر ٢٠١٨م إلى ٢,٢ مليون ريال سعودي كما في ٣١ ديسمبر ٢٠١٩م نتيجة إضافات بقيمة ١٤,٧ مليون ريال سعودي حيث تعلق معظم الخصومات في السنة المالية ٢٠١٩م لمصنع المعجنات ومصنع الخضار تماشياً مع البيع لعملاء مبيعات الهايبرماركت مثل شركة عبد الله العثيم وشركة بنده وشركة كارفور وشركة محمد سعيد بالبيد - مؤسسة دار السالمين وشركة ريم تبوك، حيث أن الشركة استهدفت زيادة حصتها السوقية وزيادة عدد عملائها.

انخفض الخصم المسموح به ليصل إلى ٧٨٥ ألف ريال سعودي كما في ٣١ ديسمبر ٢٠٢٠م نتيجة مدفوعات على المخصص وتعديلات على الرصيد بقيمة ١٤,٥ مليون ريال سعودي، قابل ذلك إضافات على المخصص بقيمة ١٣,١ مليون ريال سعودي خلال نفس الفترة.

ارتفع الخصم المسموح به من ٧٨٥ ألف ريال سعودي كما في ٣١ ديسمبر ٢٠٢٠م إلى ١,٢ مليون ريال سعودي كما في ٣٠ سبتمبر ٢٠٢١م نتيجة إضافات على المخصص بقيمة ٥,١ مليون ريال سعودي لمصنع المعجنات ومصنع الخضار تماشياً مع البيع لعملاء الهايبرماركت مثل شركة عبد الله العثيم وشركة بنده وشركة كارفور وشركة محمد سعيد بالبيد - مؤسسة دار السالمين وشركة ريم تبوك. قابل ذلك مدفوعات على المخصص وتعديلات على الرصيد بقيمة ٤,٦ مليون ريال سعودي. والجدير بالذكر ان الشركة تهدف إلى تقليل مستوى الخصومات للعملاء من أجل زيادة ربحيتها مستقبلاً.

مرتجعات المبيعات

ارتفعت المرتجعات من ٢٦٦ ألف ريال سعودي كما في ٣١ ديسمبر ٢٠١٨م إلى ١,١ مليون ريال سعودي كما في ٣١ ديسمبر ٢٠١٩م نتيجة إضافات بقيمة ٢,٠ مليون ريال سعودي حيث تعلق معظم المرتجعات في السنة المالية ٢٠١٩م لقناة بيع عملاء الجملة نتيجة لسوء جودة المواد الخام التي تم استعمالها في منتجات البطاطس.

انخفضت المرتجعات لتصل إلى ٩٠٠ ألف ريال سعودي كما في ٣١ ديسمبر ٢٠٢٠م نتيجة مرتجعات وتعديلات على الرصيد بقيمة ٢,١ مليون ريال سعودي خلال نفس الفترة.

انخفضت المرتجعات من ٩٠٠ ألف ريال سعودي كما في ٣١ ديسمبر ٢٠٢٠م إلى ٦١٥ ألف ريال سعودي كما في ٣٠ سبتمبر ٢٠٢١م نتيجة تعديلات على الرصيد بقيمة ١,٧ مليون ريال سعودي، قابل ذلك إضافات على المخصص بقيمة ١,٤ مليون ريال سعودي لشركة محمد سعيد بالبيد، مؤسسة دار السالمين/ وشركة ريم تبوك، وشركة حبيب، حيث تعلقت معظم هذه المرتجعات في منتجات البطاطس بسبب استعمال مصنع البطاطس مواد خام مختلفة عما كان يستعمله المصنع حيث أدى هذا التغيير في تغير ذائقة العملاء واسترجاع هذه الكميات للشركة خلال نفس الفترة.

مخصص الزكاة

الجدول رقم (٥٦): مخصص الزكاة كما في ٣١ ديسمبر ٢٠١٨م و٢٠١٩م و٢٠٢٠م وكما في ٣٠ سبتمبر ٢٠٢١م.

ألف ريال سعودي	٣١ ديسمبر ٢٠١٨م (المراجعة)	٣١ ديسمبر ٢٠١٩م (المراجعة)	٣١ ديسمبر ٢٠٢٠م (المراجعة)	٣٠ سبتمبر ٢٠٢١م (معلومات الإدارة)
الرصيد في بداية السنة / الفترة	٢,٢٥٥	٤,٩٧١	٤,٠٤٦	٦,٣٩٢
المكون خلال السنة/ الفترة	٩٥٠	١,٢٨٩	٧٩٤	٥٩٥
المكون خلال السنة عن سنوات سابقة	٣,٠٢١	-	٢,٧٢٩	-
الزكاة المدفوعة خلال السنة / الفترة	(١,٢٥٥)	(٢,٢١٤)	(١,١٧٧)	(٣,٦٦٣)
الرصيد في نهاية السنة / الفترة	٤,٩٧١	٤,٠٤٦	٦,٣٩٢	٣,٣٢٤

المصدر: القوائم المالية المراجعة للسنوات المالية المنتهية في ٣١ ديسمبر ٢٠١٨م و٢٠١٩م و٢٠٢٠م ومعلومات الإدارة.

تم تقديم الإقرارات الزكوية للهيئة العامة للزكاة والدخل والجمارك لجميع السنوات حتى ٣١ ديسمبر ٢٠١٩م وحصلت الشركة على شهادة مقيدة للسنة المالية المنتهية في ٣١ ديسمبر ٢٠١٩م.

خلال السنة المالية ٢٠١٨م أصدرت الهيئة العامة للزكاة والدخل والجمارك ربوطات أولية للأعوام من ٢٠٠٨م لغاية ٢٠١١م، وبناءً على هذه الربوطات قامت الشركة بالاعتراض عليها وتم استلام الربط الزكوي المعدل والذي نتج عنه فروقات زكوية بقيمة ٤,٠ مليون ريال سعودي وتم إثبات الفروقات الزكوية ضمن مخصص الزكاة التقديرية للسنة المالية ٢٠١٨م.

خلال السنة المالية ٢٠٢٠م أصدرت الهيئة العامة للزكاة والدخل والجمارك ربوطات أولية للأعوام من ٢٠١٤م لغاية ٢٠١٨م، وبناءً على هذه الربوطات قامت الشركة بالاعتراض عليها وتم استلام الربط الزكوي المعدل والذي نتج عنه فروقات زكوية بقيمة ٢,٧ مليون ريال سعودي، وقامت الشركة بالاعتراض عليها و بانتظار الرد من الهيئة، وتم إثبات الفروقات الزكوية ضمن مخصص الزكاة التقديرية للسنة المالية ٢٠٢٠م.

الجدير بالذكر ان السنوات المالية ٢٠١٩م و٢٠٢٠م تحت المراجعة من قبل الهيئة العامة للزكاة والدخل والجمارك.

٣-0-0 قائمة التدفقات النقدية

الجدول رقم (٥٧): قائمة التدفقات النقدية للسنوات المنتهية في ٣١ ديسمبر ٢٠١٨م و٢٠١٩م و٢٠٢٠م وفترة التسعة أشهر المنتهية في ٣٠ سبتمبر ٢٠٢١م.

٣٠ سبتمبر ٢٠٢١م (المفحوصة)	٣١ ديسمبر ٢٠٢٠م (المراجعة)	٣١ ديسمبر ٢٠١٩م (المراجعة)	٣١ ديسمبر ٢٠١٨م (معلومات الإدارة)	ألف ريال سعودي
التدفقات النقدية من الأنشطة التشغيلية				
(٤,٥١٨)	(١٢,٣٧٩)	(٢٥,٣٧٠)	(٢٦,٥٠١)	صافي خسارة السنة / الفترة
تعديلات لـ:				
٦,١٤٢	٩,١١٢	٩,٣٩٣	٩,٤٥٠	إستهلاكات
١٢٧	١٨٢	١٣٦	-	إطفاءات
٥٩٥	٧٩٤	١,٢٨٩	٩٥٠	الزكاة التقديرية خلال السنة
-	٢,٧٢٩	-	٣,٠٢١	الزكاة التقديرية خلال السنة عن سنوات سابقة
٦٧٦	٨٩٣	٨٩١	٧٩١	التزامات منافع الموظفين
٢٧٠	١,٣٢٦	١,١٧٦	١,٩٥٩	المكون من مخصص الخسائر الائتمانية المتوقعة
-	(٥٢)	(٦٧)	(٢)	ديون معدومة خلال السنة
١٦٣	(١,٥٧٩)	١,١٧٢	٢,٠٩٣	مخصصات مبيعات
-	(٨٦٣)	٨,٠٦٣	-	مخصص ضمان قرض - طرف ذو علاقة
-	١,٤٢٦	٩٢٧	٣٠٧	المكون من مخصص بضاعة بطيئة الحركة
-	(١٣١)	-	-	التالف من مخصص بضاعة بطيئة الحركة
-	٦٠٦	-	-	المكون من مخصص هبوط تدني في المخزون
-	-	٤,٣٥٤	٦,٥٠٠	خسائر استثمارات بالقيمة العادلة من خلال الأرباح أو الخسائر

٣٠ سبتمبر ٢٠٢١ م (المضبوقة)	٣١ ديسمبر ٢٠٢٠ م (المراجعة)	٣١ ديسمبر ٢٠١٩ م (المراجعة)	٣١ ديسمبر ٢٠١٨ م (معلومات الإدارة)	آلاف ريال سعودي
-	(٣٣٣)	١,٠٠٨	-	أرباح) / خسائر التدني في قيمة الاستثمارات العقارية
-	-	(١,٦١٣)	-	أرباح تملك استثمارات
(٧٦٢)	(١٩٢)	(٧٠)	(١٩)	أرباح بيع ممتلكات وآلات ومعدات
١٢٧	-	-	-	تكلفة تمويل
٤٦٩	-	-	-	الإضمحلال في ممتلكات وآلات ومعدات
(٧٦٢)	-	-	-	رد مخصص قطع غيار انتهى الغرض منه
(٤٧)	-	-	-	ارباح استبعاد استثمارات
٢,٤٨١	١,٥٤٠	١,٢٨٩	(١,٤٥٠)	إجمالي التعديلات على صافي خسارة السنة / الفترة
التغييرات في الأنشطة التشغيلية				
(١,٥٢١)	(٣,٣٢٥)	(٣٦٠)	١,٤٠٩	ذمم مدينة تجارية
٥,٧٢٧	(٦,١٤٤)	(٦٦٩)	٨,٦١٣	مخزون
(٢,٠٥٨)	٢,٨٠٢	(٩٧)	(١,٥٤٠)	مصاريف مدفوعة مقدما وأرصدة مدينة أخرى
٣,٨٦٤	١٠,٠٠٧	٢,٦٧٦	(٢,٩١٩)	ذمم دائنة تجارية
٣٦٧	(٧٣٤)	١,٦٥٣	٢,١٠٩	مصاريف مستحقة وأرصدة دائنة أخرى
٨,٨٦٠	٤,١٤٦	٤,٤٩١	٦,٢٢٢	النقد الناتج من الأنشطة التشغيلية
(٣,٦٦٣)	(١,١٧٧)	(٢,٢١٤)	(١,٢٥٥)	المسدد من الزكاة التقديرية
(٦٦٩)	(٤٤٩)	(٤٣٣)	(٧٣١)	التزامات منافع الموظفين المدفوعة
٤,٥٢٨	٢,٥٢٠	١,٨٤٤	٤,٢٣٦	صافي النقد المحصل من الأنشطة التشغيلية

٣٠ سبتمبر ٢٠٢١ م (المفحوصة)	٣١ ديسمبر ٢٠٢٠ م (المراجعة)	٣١ ديسمبر ٢٠١٩ م (المراجعة)	٣١ ديسمبر ٢٠١٨ م (معلومات الإدارة)	ألف ريال سعودي
التدفقات النقدية من الأنشطة الاستثمارية				
(٩٢٦)	(١,٧٧٢)	(٢,٤٠٥)	(٢,١٩٤)	شراء ممتلكات وآلات ومعدات
-	-	(١,٢١٣)	-	شراء أصول غير ملموسة
٨٥٧	١٩٢	١٣٨	١٨	المحصل من بيع ممتلكات وآلات ومعدات
١٠,٥٠٠	-	-	-	المحصل من استبعاد ممتلكات استثمارية
١٠,٤٣١	(١,٥٨٠)	(٣,٤٧٩)	(٢,١٧٥)	صافي النقد المستخدم / الناتج في الأنشطة الاستثمارية
التدفقات النقدية من الأنشطة التمويلية				
-	٣٥	(٤٣١)	(٣٥)	مطلوبات من طرف ذو علاقة
(٣٥٦)	(٣٠٣)	(٢٢٤)	-	سداد التزامات تأجير
-	-	-	(٣,٥٠٠)	قرض حكومي طويل الأجل
(١)	(٣)	(١)	(٢)	توزيعات أرباح مستحقة
(١,٠٠٠)	-	-	-	مخصص ضمان قرض - طرف ذو علاقة
(١,٣٥٨)	(٢٧١)	(٦٥٦)	(٣,٥٣٧)	صافي النقد المستخدم في الأنشطة التمويلية
١٣,٦٠١	٦٦٨	(٢,٢٩١)	(١,٤٧٦)	صافي التغير في النقد وما في حكمه خلال السنة / الفترة
٢,٣٩٢	١,٧٢٢	٤,٠١٢	٥,٤٩٠	النقد وما في حكمه في بداية السنة / الفترة
١٥,٩٩٣	٢,٣٩٠	١,٧٢٢	٤,٠١٢	النقد وما في حكمه نهاية السنة / الفترة

المصدر: القوائم المالية المراجعة للسنوات المالية المنتهية في ٣١ ديسمبر ٢٠١٨ م و ٢٠١٩ م و ٢٠٢٠ م والقوائم المالية المفحوصة لفترة التسعة أشهر المنتهية في ٣١ سبتمبر ٢٠٢١ م.

التدفقات النقدية الناتجة من الأنشطة التشغيلية

انخفضت التدفقات النقدية الناتجة من الأنشطة التشغيلية من ٤,٢ مليون ريال سعودي في السنة المالية ٢٠١٨م إلى ١,٨ مليون ريال سعودي في السنة المالية ٢٠١٩م، وذلك يعود نتيجة ارتفاع المخزون بمقدار ٦٦٩ ألف ريال سعودي في السنة المالية ٢٠١٩م مقارنة بانخفاضه بمقدار ٨,٦ مليون ريال سعودي خلال السنة المالية ٢٠١٨م، وارتفاع الذمم المدينة التجارية بمقدار ٣٦٠ ألف ريال سعودي. قابل ذلك انخفاض في المدينون التجاريون بمقدار ٢,٦ مليون ريال سعودي خلال نفس الفترة.

ارتفعت التدفقات النقدية الناتجة من الأنشطة التشغيلية لتصل إلى ٢,٥ مليون ريال سعودي في السنة المالية ٢٠٢٠م، وذلك يعود بشكل رئيسي إلى انخفاض صافي خسارة السنة قبل الزكاة بمقدار ١٣,٠ مليون ريال سعودي من ٢٥,٤ مليون ريال سعودي إلى ١٢,٤ مليون ريال سعودي تماشيًا مع ارتفاع إجمالي الدخل التشغيلي بسبب ارتفاع المبيعات، وارتفاع في الذمم الدائنة التجارية بمقدار ١٠,٠ مليون ريال سعودي في السنة المالية ٢٠٢٠م مقارنة بارتفاع قدره ٢,٧ مليون ريال سعودي خلال السنة المالية ٢٠١٩م. قابل ذلك ارتفاع الذمم المدينة التجارية بمقدار ٣,٢ مليون ريال سعودي في السنة المالية ٢٠٢٠م مقارنة بارتفاع قدره ٣٦٠ ألف ريال سعودي خلال السنة المالية ٢٠١٩م، وارتفاع المخزون بمقدار ٦,١ مليون ريال سعودي في السنة المالية ٢٠٢٠م مقارنة بارتفاع قدره ٦٦٩ ألف ريال سعودي خلال السنة المالية ٢٠١٩م خلال نفس الفترة.

بلغت التدفقات النقدية الناتجة من الأنشطة التشغيلية ٤,٥ مليون ريال سعودي في فترة التسعة أشهر المنتهية في ٣٠ سبتمبر ٢٠٢١م نتيجة ارتفاع صافي خسارة السنة قبل الزكاة تماشيًا مع ارتفاع صافي الخسارة من العمليات الرئيسية، وانخفاض المخزون بمقدار ٥,٧ مليون ريال سعودي بسبب انخفاض مشتريات الشركة من المواد الخام، بالإضافة لارتفاع مستويات رصيد الدائنين التجاريون خلال نفس الفترة.

التدفقات النقدية المستخدمة في الأنشطة الاستثمارية

ارتفعت التدفقات النقدية المستخدمة في الأنشطة الاستثمارية من ٢,٢ مليون ريال سعودي في السنة المالية ٢٠١٨م إلى ٣,٥ مليون ريال سعودي في السنة المالية ٢٠١٩م، تماشيًا مع ارتفاع شراء آلات وممتلكات ومعدات من ٢,٢ مليون ريال سعودي إلى ٢,٤ مليون ريال سعودي نتيجة انخفاض شراء السيارات بالإضافة إلى شراء أصول غير ملموسة بقيمة ١,٢ مليون ريال سعودي، قابل ذلك ارتفاع المتحصلات من بيع آلات وممتلكات ومعدات من ١٩ ألف ريال سعودي إلى ١٣٨ مليون ريال سعودي خلال نفس الفترة.

انخفضت التدفقات النقدية المستخدمة في الأنشطة الاستثمارية لتصل إلى ١,٦ مليون ريال سعودي في السنة المالية ٢٠٢٠م، وذلك يعود إلى انخفاض شراء آلات وممتلكات ومعدات ليصل مبلغ شراء الآلات والممتلكات والمعدات إلى ١,٨ مليون ريال سعودي، بالإضافة لعدم وجود إضافات على الأصول الغير ملموسة خلال نفس الفترة.

بلغت التدفقات النقدية الناتجة في الأنشطة الاستثمارية ١٠,٤ مليون ريال سعودي في فترة التسعة أشهر المنتهية في ٣١ سبتمبر ٢٠٢١م نتيجة بيع الشركة الأراضي الاستثمارية في مدينة جيزان وارتفاع المحصل من بيع ممتلكات وآلات ومعدات إثر بيع السيارات خلال نفس الفترة.

التدفقات النقدية المستخدمة في الأنشطة التمويلية

انخفضت التدفقات النقدية المستخدمة في الأنشطة التمويلية من ٣,٥ مليون ريال سعودي في السنة المالية ٢٠١٨م إلى ٦٥٦ ألف ريال سعودي في السنة المالية ٢٠١٩م، وذلك يعود إلى عدم وجود إضافات على قرض حكومي طويل الأجل، وقابل ذلك بشكل جزئي سداد التزامات ايجار بقيمة ٢٢٤ ألف ريال سعودي تعلق بحق استخدام الأصول خلال نفس الفترة.

انخفضت التدفقات النقدية المستخدمة في الأنشطة التمويلية لتصل إلى ٢٧١ ألف ريال سعودي في السنة المالية ٢٠٢٠م، وذلك يعود إلى سداد التزامات ايجار بقيمة ٣٠٣ ألف ريال سعودي خلال نفس الفترة.

بلغت التدفقات النقدية المستخدمة في الأنشطة التمويلية ١,٤ مليون ريال سعودي في فترة التسعة أشهر المنتهية في ٣١ سبتمبر ٢٠٢١م نتيجة سداد التزامات تتعلق بضمان الطرف ذو العلاقة تجاه صندوق التنمية الصناعي السعودي وارتفاع التزامات ايجار المسددة بنفس القيمة خلال نفس الفترة.



استخدام متحصلات الطرح والمشاريع المستقبلية

٦- استخدام متحصلات الطرح والمشاريع المستقبلية

١-٦ صافي متحصلات الطرح

يقدر إجمالي متحصلات طرح أسهم حقوق الأولوية بقيمة مائة وأربعة وخمسين مليون وثلاثمائة وأربعين ألف وسبعمائة (١٥٤,٣٤٠,٧٠٠) ريال سعودي سيدفع منها أربعة ملايين وثلاثمائة وأربعون ألف وسبعمائة (٤,٣٤٠,٧٠٠) ريال سعودي لتغطية مصاريف الطرح والتي تشمل أتعاب المستشار المالي ومدير الاكتتاب والمستشار القانوني والمحاسب القانوني ومستشار الإعلام والعلاقات العامة بالإضافة إلى مصاريف التعهد بالتغطية ومصاريف التسويق والطباعة والتوزيع وغيرها من المصاريف المتعلقة بالاكتتاب.

سيبلغ صافي متحصلات الطرح مبلغاً وقدره مائة وخمسون مليون (١٥٠,٠٠٠,٠٠٠) ريال سعودي والذي سيستخدم لدعم عمليات التوسع في نشاطات الشركة، وأتمتة خطوط الإنتاج، والاستغلال الأمثل لانتشار علامة الشركة التجارية لتغطي كافة مناطق المملكة، والذي من المتوقع أن يعود على الشركة بالربح ويصل بها لتحقيق أهدافها.

ستقوم الشركة بالإفصاح للجمهور على موقع تداول السعودية قبل افتتاح جلسة التداول، عند وجود اختلاف بنسبة (٥٪) أو أكثر بين الاستخدامات الفعلية لمتحصلات الطرح مقابل ما تم الإفصاح عنه في نشرة الإصدار هذه فور علمها بذلك وفقاً للفقرة (ب) من المادة الرابعة والخمسين (٥٤) من قواعد طرح الأوراق المالية والالتزامات المستمرة التي تنص على أنه «يجب على المصدر الإفصاح للجمهور، عند وجود انحراف بنسبة (٥٪) أو أكثر بين الاستخدام الفعلي لمتحصلات إصدار أسهم حقوق الأولوية مقابل ما أفصح عنه في نشرة الإصدار ذات العلاقة فور علمه بذلك.»

٢-٦ استخدام متحصلات الطرح

تعتزم الشركة استخدام متحصلات الطرح من أجل تمويل الشركة وتنفيذ خططها ومشاريعها المستقبلية، وتوسعة أنشطتها المختلفة وأتمتة خطوط الإنتاج، والاستغلال الأمثل لانتشار علامتها التجارية في المملكة، والذي من المتوقع أن يعود على الشركة بالربح ويصل بها لتحقيق أهدافها.

سيتم استخدام صافي متحصلات الطرح والبالغة مائة وخمسون مليون (١٥٠,٠٠٠,٠٠٠) ريال سعودي فيما يلي:

١. تمويل رأس المال لتطوير وتجديد خطوط الإنتاج بمبلغ قدره مائة وعشرون مليون (١٢٠,٠٠٠,٠٠٠) ريال سعودي مقسم كالاتي:
أ. زيادة خطوط الإنتاج بمصنع اللحوم المجمدة: ستقوم الشركة بضخ مبلغ قدره أربعة وأربعون مليون (٤٤,٠٠٠,٠٠٠) ريال سعودي من خلال:

- تركيب خط إنتاج جديد مخصص للبرجر والكباب، إضافة للخط الحالي، بطاقة ١ طن في الساعة بتكلفة قدرها خمسة عشر مليون وخمسمائة ألف (١٥,٥٠٠,٠٠٠) ريال سعودي
- تركيب خط إنتاج جديد مخصص للحوم المطبوخة، إضافة للخط الحالي، بطاقة ٤٠٠ كجم في الساعة بتكلفة قدرها ستة عشر مليون وخمسمائة ألف (١٦,٥٠٠,٠٠٠) ريال سعودي
- تركيب خط إنتاج جديد مخصص للحم المفروم، إضافة للخط الحالي، بطاقة ١ طن في الساعة بتكلفة قدرها سبعة ملايين وخمسمائة ألف (٧,٥٠٠,٠٠٠) ريال سعودي
- تجهيز منطقة الإنتاج بسعة تكون مناسبة لجميع الخطوط الجديدة بتكلفة قدرها أربعة ملايين وخمسمائة ألف (٤,٥٠٠,٠٠٠) ريال سعودي

ب. تطوير وزيادة خطوط الإنتاج بمصنع المنتجات الخضرية: ستقوم الشركة بضخ مبلغ قدره أربعون مليون (٤٠,٠٠٠,٠٠٠) ريال سعودي من خلال:

- تركيب خط إنتاج بطاطس مقلية جديد، إضافة للخط الحالي، بطاقة ٥ طن في الساعة بتكلفة قدرها خمسة وعشرون مليون (٢٥,٠٠٠,٠٠٠) ريال سعودي

- تحسين وتطوير مكيبة الفرز البصري لتصبح سعتها ٤ طن في الساعة بتكلفة قدرها مليون وخمسمائة ألف (١,٥٠٠,٠٠٠) ريال سعودي
- إضافة مكيبة فارز بصري ملون بسعة ٤ طن في الساعة، بتكلفة قدرها ثلاثة ملايين وخمسمائة ألف (٣,٥٠٠,٠٠٠) ريال سعودي
- تركيب خط إنتاج هاش براون وبطاطس مهروسة، إضافة للخط الحالي، بسعة ١ طن في الساعة بتكلفة قدرها عشرة ملايين (١٠,٠٠٠,٠٠٠) مليون ريال

ج. تطوير وزيادة خطوط الإنتاج بمصنع المعكرونة: ستقوم الشركة بضخ مبلغ قدره ثمانية عشر مليون (١٨,٠٠٠,٠٠٠) ريال سعودي من خلال:

- تحسين وتطوير خط إنتاج السباجيتي الحالي لزيادة السعة إلى ١ طن في الساعة بتكلفة قدرها ثمانية ملايين (٨,٠٠٠,٠٠٠) ريال سعودي
- تركيب مكيبة تغليف إضافية بطاقة ١ طن في الساعة بتكلفة قدرها مليونان (٢,٠٠٠,٠٠٠) ريال سعودي
- تركيب مكيبة تعبئة وتغليف إضافية لأكياس الطعام بطاقة ٢,١ طن في الساعة بتكلفة قدرها مليونان (٢,٠٠٠,٠٠٠) ريال سعودي
- تحسين وتطوير خط إنتاج الشعيرية (نيدي) لزيادة السعة إلى ٢٥٠ كجم في الساعة بتكلفة قدرها ثلاثة ملايين (٣,٠٠٠,٠٠٠) ريال سعودي
- تركيب نقالة أوتوماتيكية إضافية بسعة تتناسب مع ثلاثة خطوط إنتاج، لنقل المنتجات من منطقة الإنتاج على منطقة التغليف، بتكلفة قدرها ثلاثة ملايين (٣,٠٠٠,٠٠٠) ريال سعودي

د. تطوير وزيادة خطوط الإنتاج بمصنع حبوب الإفطار: ستقوم الشركة بضخ مبلغ قدره ثمانية عشر مليون ومائة ألف (١٨,٠٠٠,٠٠٠) ريال سعودي لشراء:

- تركيب مكيبة تعبئة إضافية للحبوب بسعة ٦٠ عبوة في الدقيقة بتكلفة قدرها أربعة ملايين (٤,٠٠٠,٠٠٠) ريال سعودي
- تركيب مكيبة تعبئة إضافية لمنتجات الحبوب بسعة ٤٥ صندوق في الدقيقة بتكلفة قدرها ستة ملايين (٦,٠٠٠,٠٠٠) ريال سعودي
- تركيب مكيبة تعبئة إضافية للتوابل بسعة ٦٠ صندوق في الدقيقة بتكلفة قدرها خمسة ملايين وخمسمائة ألف (٥,٥٠٠,٠٠٠) ريال سعودي
- تركيب نظام تبريد إضافي في مناطق التعبئة والمخازن بتكلفة قدرها مليونان وخمسمائة ألف (٢,٥٠٠,٠٠٠) ريال سعودي

٢. دعم احتياجات رأس المال العامل: ستقوم الشركة باستخدام مبلغ ثلاثون مليون (٣٠,٠٠٠,٠٠٠) ريال سعودي لشراء مواد خام (البطاطس، والسميد، والطحين، واللحوم) لدعم رأس المال العامل

وتجدر الإشارة إلى أن المشاريع المذكورة أعلاه سيتم تمويلها حصرياً من متحصلات الطرح.

وفيما يلي الجدول المتوقع لاستخدام متحصلات الطرح:

الجدول رقم (٥٨): استخدام متحصلات الطرح

النسبة (%)	المجموع	٢٠٢٤م				٢٠٢٣م				٢٠٢٢م				الاستخدامات (مليون ريال سعودي)	
		الربع الأول	الربع الرابع	الربع الثالث	الربع الثاني	الربع الأول	الربع الرابع	الربع الثالث	الربع الثاني	الربع الأول	الربع الثالث	الربع الثاني	الربع الأول		
٪٢٨,٥	٤٤,٠	٤,٠	-	-	-	٥,٠	-	-	-	١٠,٠	١٥,٠	١٠,٠	-	-	زيادة خطوط الإنتاج بمصنع اللحوم المجمدة
٪٢٥,٩	٤٠,٠	٢,٠	-	-	-	٣,٠	-	-	-	١٠,٠	١٥,٠	١٠,٠	-	-	تطوير وزيادة خطوط الإنتاج بمصنع المنتجات الخضرية
٪١١,٧	١٨,٠	٢,٠	-	-	-	١,٠	-	-	-	٢,٥	٧,٥	٥,٠	-	-	تطوير وزيادة خطوط الإنتاج بمصنع المعكرونة
٪١١,٧	١٨,٠	٢,٠	-	-	-	١,٠	-	-	-	٢,٥	٧,٥	٥,٠	-	-	تطوير وزيادة خطوط الإنتاج بمصنع حبوب الإفطار
٪١٩,٤	٣٠,٠	-	٢,٥	٢,٥	٢,٥	٢,٥	٢,٥	٢,٥	٢,٥	٢,٥	٢,٥	٢,٥	٢,٥	٢,٥	دعم رأس المال العامل
٪٢,٨	٤,٣٤	-	-	-	-	-	-	-	-	-	-	-	-	٤,٣٤	مصاريف الطرح
٪١٠٠	١٥٤,٣٤	١٠,٠	٢,٥	٢,٥	٢,٥	١٢,٥	٢,٥	٢,٥	٢,٥	٢٧,٥	٤٧,٥	٣٢,٥	٢,٥	٦,٨٤	المجموع

المصدر: إدارة الشركة



إفادات الخبراء

٧- إفادات الخبراء

قدم جميع المستشارين الواردة أسمائهم في الصفحات (د) و (هـ)، من هذه النشرة موافقتهم الخطية على الإشارة إلى أسمائهم وشعاراتهم وإفاداتهم في هذه النشرة، ولم يرقم أي منهم بسحب موافقته حتى تاريخ هذه النشرة.

عينت شركة وبرة للصناعة والتنمية شركة مافن انفيستمنت بارتنرز ش.ذ.م.م (Maven Investment Partners FZ LLC)، عنوان ص.ب. ٢٨٣٧٣٥، دبي، الإمارات العربية المتحدة، كمستشار للشركة لإعداد خطة عمل مستقبلية لاستخدام متحصلات الطرح حيث تقدم شركة مافن انفيستمنت بارتنرز ش.ذ.م.م خدمات أبحاث السوق المستقلة وتقييم السوق بما في ذلك حجم السوق وتوقعات النمو والتحليل التنافسي لعملائها.

إن جميع المستشارين والعاملين لديهم أو أقاربهم لا يملكون أي أسهم وليس لأي منهم مصلحة مهما كان نوعها في الشركة بما قد يؤثر على استقلاليتهم كما في تاريخ نشر هذه النشرة.



إقرارات أعضاء مجلس الإدارة

٨- إقرارات أعضاء مجلس الإدارة

يقر أعضاء مجلس الإدارة حتى تاريخ هذه النشرة بما يلي:

- لم يكن هناك أي انقطاع في أعمال الشركة يمكن أن يؤثر أو يكون قد أثر تأثيراً ملحوظاً في الوضع المالي خلال الـ (١٢) شهراً الأخيرة.
- لم تُمنح أي عمولات أو خصومات أو أتعاب وساطة أو أيّ عوض غير نقدي من قبل الشركة خلال السنوات الثلاث السابقة مباشرة لتاريخ تقديم طلب التسجيل وطرح الأوراق المالية فيما يتعلق بإصدار أو طرح أي أوراق مالية.
- باستثناء تخفيض رأس مال الشركة في عام ٢٠٢٠م لإطفاء خسائر متراكمة بلغت ٥٠٪ وأكثر منه (ولمزيد من المعلومات، فضلاً راجع الفقرة رقم (٩-١) «مقدمة عن الشركة وأبرز التغييرات التي طرأت عليها» من القسم رقم (٩) «المعلومات القانونية»)، لم يكن هناك أيّ تغير سلبي جوهري في الوضع المالي والتجاري للمصدر خلال السنوات الثلاث السابقة مباشرة لتاريخ تقديم طلب التسجيل وطرح الأوراق المالية الخاضعة لهذه النشرة، إضافة إلى الفترة التي يشملها تقرير المحاسب القانوني حتى اعتماد نشرة الإصدار.
- بخلاف ما ورد في الصفحة (هـ)، ليس لأعضاء مجلس الإدارة أو لأي من أقرانهم أيّ أسهم أو مصلحة من أي نوع في الشركة.
- لم تحتفظ الشركة بأسهم خزينة، ولم تتم الجمعية العامة غير العادية للشركة بالموافقة على عملية شراء أسهم الشركة.



المعلومات القانونية

٩- المعلومات القانونية

١-٩ مقدمة عن الشركة وأبرز التغييرات التي طرأت عليها

١-١-٩ الاسم التجاري

شركة وفرة للصناعة والتنمية هي شركة سعودية مساهمة عامة تأسست بموجب شهادة السجل التجاري رقم (١٠١٠٠٧٦٩٩٦) وتاريخ ٢٤/١٠/١٤١٠هـ (الموافق ١٩/٠٥/١٩٩٠م) والتي تنتهي صلاحيتها بتاريخ ٢٣/١٠/١٤٤٣هـ (الموافق ٢٤/٠٥/٢٠٢٢م). تم قيد الشركة في السجل التجاري للشركات المساهمة بمدينة الرياض بداية تحت الاسم التجاري «شركة المنتجات الغذائية». بتاريخ ٢٤/٠٨/١٤٣٤هـ (الموافق ٠٣/٠٧/٢٠١٣م)، وافقت الجمعية العامة للمساهمين (غير العادية) على تعديل الاسم التجاري للشركة من «شركة المنتجات الغذائية» إلى «شركة وفرة للصناعة والتنمية» وهو الاسم التجاري الحالي ولم يحدث بعد ذلك أي تعديل على الاسم حتى تاريخ اعداد هذه النشرة.

٢-١-٩ تأسيس الشركة ومراحل تطور رأس المال

- بتاريخ ١٩/٠٩/١٤٠٩هـ (الموافق ٢٥/٠٤/١٩٨٩م)، تأسست الشركة كشركة مساهمة سعودية بموجب القرار الوزاري رقم (٨٩٣) وتاريخ ٢٥/١١/١٤٠٩هـ (الموافق ٢٩/٠٦/١٩٨٩م) بالموافقة على تأسيس الشركة، والقرار الوزاري رقم (٨٣٤) وتاريخ ٢٠/٠٩/١٤١٠هـ (الموافق ١٦/٠٤/١٩٩٠م) القاضي بالموافقة على اعلان تأسيس الشركة باسم «شركة المنتجات الغذائية» والتي تم قيدها بالسجل التجاري بالرقم (١٠١٠٠٧٦٩٩٦) وتاريخ ٢٤/١٠/١٤١٠هـ (الموافق ١٩/٠٥/١٩٩٠م). بلغ عدد المساهمون عند التأسيس (٨٦) مساهم جميعهم شركات وافراد سعوديين، ورأس مال قدره مائتا مليون (٢٠٠,٠٠٠,٠٠٠) ريال سعودي مقسم إلى مليونين (٢,٠٠٠,٠٠٠) سهم، جميعها أسهم عادية نقدية متساوية القيمة تبلغ القيمة الاسمية للسهم الواحد مائة (١٠٠) ريال سعودي. اكتبب المؤسسون بتسعمائة وخمسة وستين ألف (٩٦٥,٠٠٠) سهم، أما الأسهم الباقية وعددها مليون وخمسة وثلاثون ألف (١,٠٣٥,٠٠٠) سهم فقد تم طرحها للاكتتاب العام. وبدأ تداول أسهمها في السوق المالية السعودية (السوق الرئيسي) اعتباراً من تاريخ ٠٩/٠٧/١٤١٣هـ (الموافق ٠٢/٠١/١٩٩٣م)، وتعتبر الشركة من أولى الشركات التي تم إدراج أسهمها بعد الحصول على موافقة كل من وزارة التجارة ومؤسسة النقد العربي السعودي (الجهة المختصة في حينه)، وذلك قبل أن يتم تأسيس النظام الآلي لتداول الأسهم (في عام ٢٠٠١م) كنظام بديل لنظام معلومات الأوراق المالية الإلكتروني ESIS والذي كان يعمل تحت إشراف إدارة الرقابة على الأسهم بمؤسسة النقد العربي السعودي.
- خلال العام ٢٠٠٠م، قررت الشركة تجزئة القيمة الاسمية للسهم الواحد من مائة (١٠٠) ريال سعودي إلى خمسين (٥٠) ريال سعودي ليصبح عدد أسهم الشركة أربعة ملايين (٤,٠٠٠,٠٠٠) سهم. وفي العام ٢٠٠٦م، تم تعديل القيمة الاسمية للسهم الواحد إلى عشرة (١٠) ريالات سعودية، وبناءً عليه قامت الشركة بتجزئة أسهمها من أربعة ملايين (٤,٠٠٠,٠٠٠) سهم إلى عشرين مليون (٢٠,٠٠٠,٠٠٠) سهم متساوية القيمة، تبلغ القيمة الاسمية لكل منها عشرة (١٠) ريالات سعودية وجميعها أسهم عادية نقدية، وذلك وفقاً لقرار هيئة السوق المالية رقم (٤-١٥٤-٢٠٠٦) القاضي بتجزئة أسهم الشركات المساهمة على أربعة مراحل والمبني على قرار مجلس الوزراء القاضي بأن تكون القيمة الاسمية لأسهم الشركات المساهمة عشرة (١٠) ريالات سعودية للسهم الواحد.
- بتاريخ ٢٤/٠٨/١٤٣٤هـ (الموافق ٠٣/٠٧/٢٠١٣م)، وافقت الجمعية العامة غير العادية (الاجتماع الثاني) على تعديل الاسم التجاري للشركة من «شركة المنتجات الغذائية» إلى «شركة وفرة للصناعة والتنمية».
- بتاريخ ٠١/٠٢/١٤٤١هـ (الموافق ٣٠/٠٩/٢٠١٩م)، بلغت الخسائر المتراكمة للشركة مبلغ وقدره ثمانية وتسعون مليون وثمانمائة وستة وسبعون ألف وتسعمائة وخمسة (٩٨,٨٧٦,٩٠٥) ريال سعودي والتي تمثل (٤٩,٤٤٪) من رأس المال. وعلى إثر ذلك أوصى مجلس الإدارة بتاريخ ٢٢/٠٤/١٤٤١هـ (الموافق ١٩/١٢/٢٠١٩م)، بتخفيض رأسمال الشركة من مائتي مليون (٢٠٠,٠٠٠,٠٠٠) ريال إلى مائة وواحد مليون ومائة وثلاثة وعشرين ألف ومائة (١٠١,١٢٣,١٠٠) ريال سعودي، بنسبة تخفيض بلغت (٤٩,٤٣٨٪) من رأس المال. ونظراً لبلوغ خسائر الشركة كما في ٠٢/٠٧/١٤٤١هـ (الموافق ٢٦/٠٢/٢٠٢٠م)، مبلغاً وقدره مائة وواحد وعشرون مليون ومائتان واثنان وثمانون ألف وستمائة وخمسة وأربعون (١٢١,٢٨٢,٦٤٥) ريال سعودي والتي تمثل نسبة (٦١٪) من رأس مال الشركة، قرر مجلس الإدارة بتاريخ ٢٠/٠٧/١٤٤١هـ (الموافق ١٥/٠٣/٢٠٢٠م) تعديل توصيته السابقة الصادرة بتاريخ ٢٢/٠٤/١٤٤١هـ (الموافق ١٩/١٢/٢٠١٩م) والتوصية إلى الجمعية العامة غير العادية بتخفيض رأس مال الشركة من مائتي مليون (٢٠٠,٠٠٠,٠٠٠) ريال سعودي إلى سبعة وسبعين مليون ومائة وسبعين ألف وثلثمائة وخمسين (٧٧,١٧٠,٣٥٠) ريال سعودي، علماً أن هذه التوصية مشروطة بحصول الشركة

على موافقات الجهات المختصة (هيئة السوق المالية «الهيئة» وشركة السوق المالية «تداول» ووزارة التجارة) والمساهمين في الجمعية العامة (غير العادية). وقد حصلت الشركة على موافقة الهيئة بتاريخ ٢٩/٠٧/١٤٤١هـ (الموافق ٢٤/٠٣/٢٠٢٠م).

- بتاريخ ٢٩/٠٣/١٤٤١هـ (الموافق ٢٦/١١/٢٠١٩م)، صوتت الجمعية العامة للمساهمين (غير العادية) على تعديل وتحديث النظام الأساسي ليتلاءم مع التعديلات التي أدخلت على نظام الشركات.
- بتاريخ ١٥/٠٨/١٤٤١هـ (الموافق ٠٤/٠٨/٢٠٢٠م)، وافقت الجمعية العامة للمساهمين (غير العادية) على تخفيض رأس مال الشركة من مائتين مليون (٢٠٠,٠٠٠,٠٠٠) ريال سعودي إلى سبعة وسبعين مليون ومائة وسبعين ألف وثلاثمائة وخمسين (٧٧,١٧٠,٢٥٠) ريال سعودي بنسبة تخفيض قدرها (٤,٦١٪) وذلك عن طريق إلغاء عدد اثني عشر مليون ومائتين واثنين وثمانين ألف وتسعمائة وخمسة وستين (١٢,٢٨٢,٩٦٥) سهم من أسهم الشركة وتخفيض عدد الأسهم من عشرين مليون (٢٠,٠٠٠,٠٠٠) سهم إلى (٧,٧١٧,٠٣٥) سهم، ويعود السبب بتخفيض رأس المال إلى إطفاء الخسائر المتراكمة بقيمة مائة واثنان وعشرون مليون وثمانمائة وتسعة وعشرون ألف وستمائة وخمسون (١٢٢,٨٢٩,٦٥٠) ريال سعودي. وبتاريخ ٠١/١١/١٤٤١هـ (الموافق ٢٢/٠٦/٢٠٢٠م)، أعلنت الشركة انخفاض خسائرها المتراكمة الى صفر (٠٪) من رأس المال كما في ١٥/٠٨/١٤٤١هـ (الموافق ٠٤/٠٨/٢٠٢٠م).
- بتاريخ ٢٨/١١/١٤٤١هـ (الموافق ١٩/٠٧/٢٠٢٠م)، تلقى مجلس الإدارة طلب من عدد من المساهمين، يمثلون (٧,١٤٪) من رأس المال، يطالبون بعزل أعضاء مجلس الإدارة وانتخاب مجلس جديد. كذلك تلقى مجلس الإدارة بتاريخ ٠٥/١٢/١٤٤١هـ (الموافق ٢٦/٠٧/٢٠٢٠م)، طلباً من عدد من المساهمين يمثلون (٧,١٤٪) من رأس المال يطالبون بعزل أعضاء لجنة المراجعة وتعيين لجنة مراجعة جديدة.
- بتاريخ ٠١/٠٦/١٤٤٢هـ (الموافق ١٤/٠١/٢٠٢١م)، انعقدت الجمعية العامة للمساهمين العادية وقررت عزل أعضاء مجلس الإدارة ولجنة المراجعة، وذلك بناءً على توصية مجلس الإدارة المبنية على طلب مساهمين يمثلون نسبة (٧,١٤٪) من رأس المال، وتعيين أعضاء مجلس إدارة جديد ولجنة مراجعة.
- وبتاريخ ١٠/١٠/١٤٤٢هـ (الموافق ٢٢/٠٥/٢٠٢١م)، أوصى مجلس الإدارة بزيادة رأس مال الشركة من سبعة وسبعين مليون ومائة وسبعين ألف وثلاثمائة وخمسين (٧٧,١٧٠,٣٥٠) ريال سعودي، إلى مائتين وواحد وثلاثين مليون وخمسمائة وإحدى عشر ألف وخمسين (٢٣١,٥١١,٠٥٠) ريال سعودي وبنسبة (٢٠٠٪)، وبالتالي زيادة عدد الأسهم من سبعة ملايين وسبعمائة وسبعة عشر ألف وخمسة وثلاثون (٧,٧١٧,٠٣٥) سهم عادي إلى ثلاثة وعشرين مليون ومائة وواحد وخمسين ألف ومائة وخمسة (٢٣,١٥١,١٠٥) أسهم عادية متساوية القيمة، قيمة كل منها عشرة (١٠) ريالات سعودية، وذلك من خلال طرح أسهم حقوق أولوية بقيمة مائة وأربعة وخمسين مليون وثلاثمائة وأربعين ألف وسبعمائة (١٥٤,٣٤٠,٧٠٠) ريال سعودي بعدد خمسة عشر مليون وأربعمائة وأربعة وثلاثون ألف وسبعون (١٥,٤٣٤,٠٧٠) سهم عادي، مشروطة بحصول الشركة على موافقات الجهات المختصة (هيئة السوق المالية «الهيئة» وشركة السوق المالية «تداول» ووزارة التجارة) والمساهمين في الجمعية العامة (غير العادية). ويجب الحصول على موافقة الجمعية العامة (غير العادية) خلال ستة (٦) أشهر من تاريخ موافقة الهيئة، وإذا لم تتمكن الشركة من الحصول على موافقة الجمعية العامة (غير العادية) خلال تلك الفترة عدت موافقة الهيئة ملغاة، ويتعين على الشركة إعادة تقديم الطلب إذا رغبت بزيادة رأس مالها. وقد حصلت الشركة على موافقة الهيئة وتداول بتاريخ ٠٣/٠٩/١٤٤٣هـ (الموافق ٠٤/٠٤/٢٠٢٢م) وتاريخ ٠٧/٠٦/١٤٤٣هـ (الموافق ١٠/٠١/٢٠٢٢م) على التوالي. وحصلت كذلك على موافقة الجمعية العامة (غير العادية) بتاريخ ****/****/****هـ (الموافق ****/****/****م).

٣-١-٩ كبار المساهمين

كما بتاريخ نشر نشرة الإصدار هذه لا يوجد أي مساهم رئيسي يملك ما نسبته (٥٪) أو أكثر من أسهم الشركة.

٤-١-٩ المقر الرئيسي

يقع المقر الرئيسي للشركة في مدينة الرياض - الصناعية الثالثة - ص.ب: (١٣١) - الرمز البريدي (١١٣٨٣) - هاتف: (٠١١٤٠٢٣٤٥٦). وفق المادة الخامسة (٥) من النظام الأساسي، يجوز للشركة أن تنشئ فروع لها أو مكاتب أو توكيلات داخل المملكة أو خارجها بقرار من مجلس الإدارة (ولمزيد من المعلومات فضلاً راجع القسم الفرعي (٩-٢-٢) «فروع الشركة ونقاط البيع» من هذا القسم).

٥-١-٩ مدة الشركة

نصت المادة السادسة (٦) من النظام الأساسي، على أن تكون مدة الشركة خمسون (٥٠) سنة ميلادية تبدأ اعتباراً من تاريخ قيدها بالسجل التجاري، ويجوز دائماً إطالة مدة الشركة بقرار تصدده الجمعية العامة غير العادية قبل انتهاء أجلها بسنة واحدة على الأقل. وتشير بيانات السجل التجاري إلى انتهاء مدة الشركة في ٢٣/١٠/١٤٦٠هـ (الموافق ٢٠/١١/٢٠٢٨م).

٦-١-٩ النظام الأساسي

تم إصدار النسخة الحالية من النظام الأساسي للشركة بناءً على قرار الجمعية العامة غير العادية بتاريخ ١٤٤١/١٢/١٤هـ (الموافق ٢٠٢٠/٠٨/٠٤م). تم تعديل النظام الأساسي مرات عدة وفقاً للتالي:

- ١- تعديل اسم الشركة: بتاريخ ١٤٢٤/٠٨/٢٤هـ (الموافق ٢٠١٣/٠٧/٠٢م)، وافقت الجمعية العامة غير العادية (الاجتماع الثاني) على تعديل الاسم التجاري للشركة من «شركة المنتجات الغذائية» إلى «شركة وبرة للصناعة والتنمية».
- ٢- تحديث النظام الأساسي: بتاريخ ١٤٤١/٠٢/٢٩هـ (الموافق ٢٠١٩/١١/٢٦م)، صوتت الجمعية العامة للمساهمين (غير العادية) على تعديل وتحديث النظام الأساسي ليتلاءم مع التعديلات التي أدخلت على نظام الشركات.

تخفيض رأس المال: بتاريخ ١٤٤١/٠٨/١٥هـ (الموافق ٢٠٢٠/٠٤/٠٨م)، وافقت الجمعية العامة للمساهمين (غير العادية) على تخفيض رأس مال الشركة من مائتين مليون (٢٠٠,٠٠٠,٠٠٠) ريال سعودي إلى سبعة وسبعين مليون ومائة وسبعين ألف وثلاثمائة وخمسين (٧٧,١٧٠,٢٥٠) ريال سعودي بنسبة تخفيض قدرها (٦١,٤٪) وذلك عن طريق إلغاء عدد اثني عشر مليون ومائتين وأثني عشر ألف وتسعمائة وخمسة وستين (١٢,٢٨٢,٩٦٥) سهم من أسهم الشركة وتخفيض عدد الأسهم من عشرين مليون (٢٠,٠٠٠,٠٠٠) سهم إلى سبعة ملايين وسبعمائة وسبعة عشر ألف وخمسة ثلاثين (٧,٧١٧,٠٣٥) سهم، ويعود السبب بتخفيض رأس إلى إطفاء الخسائر المتراكمة بقيمة مائة واثنين وعشرين مليون وثمانمائة وتسعة وعشرين ألف وستمائة وخمسين (١٢٢,٨٢٩,٦٥٠) ريال سعودي.

التزمت الشركة بمتطلبات هيئة السوق المالية والسوق المالية السعودية (تداول) من ناحية تحميل نسخة من النظام الأساسي على موقع تداول في الصفحة الخاصة بالشركة، وتمت الموافقة على النسخة المعدلة الأخيرة من النظام الأساسي للشركة من قبل وزارة التجارة (إدارة حوكمة الشركات) بتاريخ ١٤٤١/١٢/١١هـ (الموافق ٢٠٢٠/٠٨/١١م).

٧-١-٩ نشاط الشركة

وفق شهادة السجل التجاري يجوز للشركة القيام بالأنشطة الآتية: «إنتاج اللحوم المبردة والمجمدة، صناعة المنتجات الغذائية المصنعة من البطاطس، يشمل (رقائق البطاطس)، صناعة أطعمة الإفطار من الحبوب على شكل رقائق، يشمل (كورن فليكس، شيبس، الخ...)، صناعة المعكرونة بكافة أنواعها». وتمارس الشركة أنشطتها من خلال مركزها الرئيسي وفروعها التي قامت الشركة بتأسيسها داخل المملكة وفق الأنظمة المتبعة وبعد الحصول على التراخيص اللازمة من الجهات المختصة. وقد حصلت الشركة على التراخيص اللازمة من جهات الاختصاص لمزاولة نشاطها (لمزيد من المعلومات، فضلاً راجع الفقرة الفرعية (٩-٢) «التراخيص والتصاريح التي تعمل بموجبها الشركة» من هذا القسم).

٨-١-٩ الإدارة

وفق المادة الخامسة عشرة (١٥) من النظام الأساسي، يدير الشركة مجلس إدارة مؤلف من سبعة (٧) أعضاء تنتخبهم الجمعية العامة العادية للمساهمين لمدة لا تزيد عن ثلاث (٣) سنوات.

١-٨-١-٩ تشكيل المجلس

بتاريخ ١٤٤٢/٠٦/٠١هـ (الموافق ٢٠٢١/٠١/١٤م)، انتخبت الجمعية العامة العادية للمساهمين أعضاء مجلس الإدارة لدورة جديدة تبدأ من تاريخ انعقاد الجمعية بتاريخ ١٤٤٢/٠٦/٠١هـ (الموافق ٢٠٢١/٠١/١٤م) ولمدة ثلاث (٣) سنوات تنتهي بتاريخ ١٤٤٥/٠٧/٠١هـ (الموافق ٢٠٢٤/٠١/١٣م). وقد تشكل مجلس الإدارة للدورة المذكورة من السادة المبينة أسماؤهم في الجدول التالي:

الجدول رقم (٥٩): مجلس الإدارة*

الاسم	المنصب	ممثلاً لـ	الجنسية	العمر	صفة العضوية	الأسهم المملوكة		
						مباشر	غير مباشر**	إجمالي
محمد يعقوب المخضب	رئيس مجلس الإدارة	صفة شخصية	سعودي	٤٤	مستقل	١٠٠	-	١٠٠
محمد هندي العتيبي	نائب رئيس مجلس الإدارة	صفة شخصية	سعودي	٤٥	مستقل	٤,٩٩٥	-	٤,٩٩٥
فيصل محمد الخضيري	عضو مجلس الإدارة والعضو المنتدب	صفة شخصية	سعودي	٤٥	تنفيذي	١٠	-	١٠
محمد سعود السماري	عضو مجلس الإدارة	صفة شخصية	سعودي	٤٨	مستقل	١,٠٠٠	-	١,٠٠٠
اياد عبد الرحمن البنيان	عضو مجلس الإدارة	صفة شخصية	سعودي	٤٧	مستقل	١٢,٠٠٠	-	١٢,٠٠٠
منصب شاغر***	عضو مجلس الإدارة	-	-	-	-	-	-	-
فيصل عبد الله القحطاني	عضو مجلس الإدارة	صفة شخصية	سعودي	٤٧	مستقل	١٠٠	-	١٠٠

المصدر: الشركة

* بتاريخ ١٤٤٢/٠٦/٠١هـ (الموافق ٢٠٢١/٠١/١٤م)، انعقدت الجمعية العامة للمساهمين (العادية) وذلك بناءً على الطلب المقدم من عدد من مساهمي الشركة، والذين يملكون نسبة (٧,١٤٪) من أسهم الشركة لعزل أعضاء مجلس الإدارة السابق، وعليه وافقت الجمعية العامة على عزل أعضاء مجلس الإدارة السابق وانتخاب أعضاء مجلس الإدارة الحالية في دورته الثانية عشر ولمدة ثلاث (٣) سنوات تبدأ من تاريخ انعقاد الجمعية وتنتهي بتاريخ ١٤٤٥/٠٧/٠١هـ (الموافق ٢٠٢٤/٠١/١٣م).

** تعني الأسهم المملوكة من قبل أعضاء مجلس الإدارة بشكل غير مباشر في الشركة من خلال ملكيتهم في شركات تملك أسهم في الشركة أو الأسهم المملوكة من قبل أقرباء أعضاء مجلس الإدارة سواء بشكل مباشر أو من خلال ملكيتهم في شركات تملك أسهم في الشركة.

*** بتاريخ ١٤٤٣/٠٣/٢٨هـ (الموافق ٢٠٢١/١١/٠٣م)، تقدّم عضو مجلس الإدارة السابق محمد عبد الرزاق عبود البغدادي باستقالته وقد وافق مجلس الإدارة عليها بموجب قرار بالتمرير رقم (١٢-١١) وتاريخ ١٤٤٣/٠٣/٢٩هـ (الموافق ٢٠٢١/١١/٠٤م) على أن تعتبر سارية من تاريخ تقديمها.

الشركة ملتزمة بنظام الشركات ولائحة حوكمة الشركات، حيث تبين أن عدد أعضاء المجلس لا يقل عن ثلاثة (٣) ولا يزيد على أحد عشر (١١). كما تبين التزام الشركة بالمادة السادسة عشر (١٦) من لائحة حوكمة الشركات، التي تلزم الشركات المدرجة بأن تكون أغلبية أعضاء المجلس من الأعضاء غير التنفيذيين وبأن لا يقل عدد أعضائه المستقلين عن عضوين أو عن ثلث أعضاء المجلس (أيهما أكثر). وباستثناء العضو المنتدب فقد تم تعيين ستة (٦) أعضاء غير تنفيذيين جميعهم مستقلين (ولمزيد من المعلومات عن مدى التزام الشركة بلائحة الحوكمة فضلاً راجع القسم الفرعي (٩-٤-٥) «الالتزامات المستمرة حسب متطلبات هيئة السوق المالية» من هذا القسم).

٩-٨-٢-١-٩ التعيين في المناصب الإلزامية (رئيس مجلس الإدارة ونائب الرئيس وأمين السر والعضو المنتدب)

- وفقاً للمادة العشرون (٢٠) من النظام الأساسي للشركة، يعين مجلس الإدارة من بين أعضائه رئيساً ونائباً للرئيس ويجوز له أن يعين عضواً منتدباً، ولا يجوز الجمع بين منصب رئيس مجلس الإدارة وأي منصب تنفيذي بالشركة. ويعين مجلس الإدارة أمين سر يختاره من بين أعضائه أو من غيرهم.
- الشركة ملتزمة بالنظام الأساسي ولائحة حوكمة الشركات لناحية التعيين الإلزامي في هذه المناصب حيث وافق مجلس الإدارة حيث وافق مجلس الإدارة في على التعيين في هذه المناصب وفقاً للتالي:

الجدول رقم (٦٠): مناصب مجلس الإدارة

اسم الشخص المعين	قرار التعيين	المتنصب
محمد يعقوب يوسف المخضب	محضر اجتماع مجلس الإدارة بتاريخ ٢٠٢١/٠١/١٨ م	رئيس مجلس الإدارة
محمد هندي شجاع العتيبي	محضر اجتماع مجلس الإدارة بتاريخ ٢٠٢١/٠١/١٨ م	نائب رئيس مجلس الإدارة
فيصل محمد عبد العزيز الخضيرى	محضر اجتماع مجلس الإدارة بتاريخ ٢٠٢١/٠١/١٨ م	العضو المنتدب
خالد صالح أبوبكر العامودي	محضر اجتماع مجلس الإدارة بتاريخ ٢٠٢٢/٠١/٢٠ م	الرئيس التنفيذي (بالتكليف)
صلاح علي محجوب	محضر اجتماع مجلس الإدارة بتاريخ ٢٠٢١/٠١/١٨ م	أمين سر مجلس الإدارة

المصدر: الشركة

*بتاريخ ٠٨/٠٥/١٤٤٣هـ (الموافق ١٢/١٢/٢٠٢١م)، وافق مجلس الإدارة على استقالة الرئيس التنفيذي السابق الأستاذ مقعد إبراهيم رمان العتيبي والتي تقدم بها بتاريخ ٠٤/٠٤/١٤٤٣هـ (الموافق ٠٩/١١/٢٠٢١م) لأسباب خاصة. وبتاريخ ١٧/٠٦/١٤٤٣هـ (الموافق ٢٠/٠١/٢٠٢٢م)، قرر مجلس الإدارة - بناءً على توصية لجنة المكافآت والترشيحات - تكليف الأستاذ خالد صالح أبوبكر العامودي كرئيس تنفيذي للشركة.

تم تحديد صلاحيات مجلس الإدارة في المادة الثامنة عشر (١٨) من النظام الأساسي للشركة، كما تم تفصيل صلاحيات رئيس المجلس ونائبه والعضو المنتدب وأمين السر في المادة العشرين (٢٠) من النظام الأساسي للشركة. ويختص أمين سر مجلس الإدارة بتسجيل محاضر اجتماعات مجلس الإدارة وتدوين القرارات وحفظها في سجل خاص يُعد لهذا الغرض.

٩-٨-٣-١-٩ مكافآت المجلس

- وفقاً للمادة التاسعة عشر (١٩) من النظام الأساسي تتكون مكافأة مجلس الإدارة من النسبة المنصوص عليها في المادة الثالثة والأربعين الفقرة الخامسة (٤٣/٥) وفي حدود ما نص عليه نظام الشركات ولوائحه بمبلغ لا يتجاوز خمسمائة ألف (٥٠٠,٠٠٠) ريال سعودي.
- يجب أن يشتمل تقرير مجلس الإدارة إلى الجمعية العامة العادية على بيان شامل لكل ما حصل عليه أعضاء مجلس الإدارة خلال السنة المالية من مكافآت وبدل مصروفات وغير ذلك من المزايا. وأن يشتمل كذلك على بيان ما قبضه أعضاء المجلس بوصفهم عاملين أو إداريين أو ما قبضوه نظير أعمال فنية أو إدارية أو استشارات. وأن يشتمل أيضاً على بيان بعدد جلسات المجلس وعدد الجلسات التي حضرها كل عضو من تاريخ آخر اجتماع للجمعية العامة.
- تم الإفصاح في تقرير مجلس الإدارة للعام المالي المنتهي في ٢١ ديسمبر ٢٠٢٠م، والذي تمت الموافقة عليه من قبل الجمعية العامة العادية في تاريخ ٢٠/١٠/١٤٤٢هـ (الموافق ٠١/٠٦/٢٠٢١م)، عن المعايير التي تعتمدها الشركة في دفع المكافآت لمجلس الإدارة، كما تضمن على بيان شامل لكل ما يحصل عليه أعضاء مجلس الإدارة خلال السنة المالية من رواتب ونصيب في الأرباح وبدل حضور ومصروفات وغير ذلك من المزايا؛ وقد بلغت قيمة مكافآت أعضاء مجلس الإدارة للعام المالي المنتهي في ٢١ ديسمبر ٢٠٢٠م مبلغ وقدره مليون ومائة واثنان وثلاثون ألف وسبعمائة وسبعة وثمانون (١,١٣٢,٧٨٧) ريال سعودي.

- (ولمزيد من المعلومات فضلاً راجع الفقرة الفرعية (٤-٦) «تعويزات ومكافآت أعضاء مجلس الإدارة وكبار التنفيذيين» من القسم (٤) «الهيكل التنظيمي للشركة» من هذه النشرة).

٤-٨-١-٩ اجتماعات المجلس

- وفق المادة الحادية والعشرون (٢١) من النظام الأساسي للشركة، يجتمع مجلس الإدارة مرتين على الأقل في السنة بدعوة من رئيس مجلس الإدارة، وتكون الدعوة خطية، ويجوز أن تسلم أو ترسل بالبريد أو الفاكس أو أي وسيلة أخرى مصحوبة بجدول أعمال. ويجب على رئيس المجلس أن يدعو المجلس إلى الاجتماع متى طلب إليه ذلك اثنان من الأعضاء.
- الشركة ملتزمة بالحد الأدنى لعدد اجتماعات المجلس وقد تبين أن عدد اجتماعات المجلس بلغ خمسة (٥) اجتماعات خلال العام ٢٠١٨م، وستة (٦) اجتماعات في العام ٢٠١٩م وستة (٦) اجتماعات خلال العام ٢٠٢١م.

٥-٨-١-٩ لجان المجلس

لدى مجلس الإدارة ثلاث (٣) لجان تعاونه في أداء مهامه على النحو التالي:

١-٥-٨-١-٩ لجنة المراجعة

وفق المادة الخامسة والثلاثون (٣٥) من النظام الأساسي للشركة والفقرة الأولى (١) من المادة الأولى (١) من لائحة لجنة المراجعة الخاصة بالشركة، فإن لجنة المراجعة يجب أن تتكون من ثلاثة (٣) أعضاء من غير أعضاء مجلس الإدارة التنفيذيين سواء من المساهمين أو غيرهم، ويبلغ عدد أعضاء اللجنة الحاليين ثلاثة (٣) أعضاء. وقد تم تعيين أعضاء لجنة المراجعة من قبل الجمعية العامة للمساهمين (العادية) المنعقدة بتاريخ ١٤٤٢/٠٨/٠٥ هـ (الموافق ٢٠٢١/٠٣/١٨م) وتنتهي بنهاية دورة مجلس الإدارة الحالية في تاريخ ١٤٤٥/٠٧/٠١ هـ (الموافق ٢٠٢٤/٠١/١٣م)، وهي تتكون من الأعضاء التالية أسمائهم:

الجدول رقم (٦١): أعضاء لجنة المراجعة*

الاسم	الوظيفة	مناصب أخرى يشغلها العضو حالياً
فيصل عبد الله محمد القحطاني	رئيس	عضو مجلس الإدارة في شركة وفترة - عضو لجنة الترشيحات والمكافآت في شركة وفترة
هاني عبد الله سراج أبو النجا	عضو	-
عبد الرحمن عبد المحسن سليمان بالغنيم	عضو	-

المصدر: الشركة

*بتاريخ ١٤٤٢/٠٦/٠١ هـ (الموافق ٢٠٢١/٠١/١٤م)، انعقدت الجمعية العامة للمساهمين (العادية)، وذلك بناءً على الطلب المقدم من عدد من مساهمي الشركة، والذين يملكون نسبة (٧,١٤٪) من أسهم الشركة لعزل أعضاء لجنة المراجعة السابقة، وعليه وافقت الجمعية العامة المذكورة على عزل أعضاء لجنة المراجعة. وبتاريخ ١٤٤٢/٠٨/٠٥ هـ (الموافق ٢٠٢١/٠٣/١٨م)، عينت الجمعية العامة للمساهمين (العادية) أعضاء لجنة المراجعة لدورة جديدة تبدأ من تاريخ انعقاد الجمعية العامة وتنتهي بانتهاء دورة المجلس الحالي بتاريخ ١٤٤٥/٠٧/٠١ هـ (الموافق ٢٠٢٤/٠١/١٣م).

الجدير بالذكر أنه وكما بتاريخ هذه النشرة، لا يشغل أي من أعضاء لجنة المراجعة أي مناصب أخرى بالشركة، فيما عدا رئيس اللجنة فيصل عبد الله محمد القحطاني، حيث يشغل منصب عضو مجلس إدارة مستقل وعضو لجنة الترشيحات والمكافآت.

تم اعتماد لائحة عمل لجنة المراجعة من قبل الجمعية العامة العادية للمساهمين في اجتماعها رقم (٣٧) المنعقد بتاريخ ١٤٤٢/٠٨/٠٥ هـ (الموافق ٢٠٢١/٠٣/١٨م)، فضلاً راجع الفقرة الفرعية (٤-٤-١) «لجنة المراجعة» من الفقرة (٤-٤) «لجان مجلس الإدارة» من القسم (٤) «الهيكل التنظيمي للشركة».

تجتمع اللجنة بصفة دورية على ألا تقل اجتماعاتها عن أربعة (٤) اجتماعات خلال السنة المالية للشركة، وتتعدد اللجنة بدعوة من رئيس اللجنة. وقد عقدت اللجنة أربعة (٤) اجتماعات خلال العام المالي المنتهي في ٣١ ديسمبر ٢٠١٨م، ثلاثة (٣) اجتماعات خلال العام

المالي المنتهي في ٣١ ديسمبر ٢٠١٩م، وثلاثة (٣) اجتماعات خلال العام المالي المنتهي في ٣١ ديسمبر ٢٠٢٠م وإثني عشر (١٢) اجتماع خلال العام ٢٠٢١م.

الجدول رقم (٦٢): عدد اجتماعات لجنة المراجعة خلال الثلاث سنوات الماضية

العام ٢٠٢١م	العام ٢٠٢٠م	العام ٢٠١٩م	العام ٢٠١٨م	لجنة المراجعة
١٢	٣	٣	٤	

المصدر: الشركة

٢-٥-٨-١-٩ لجنة الترشيحات والمكافآت

وفق لائحة عمل لجنة المكافآت والترشيحات ومتطلبات لائحة الحوكمة الصادرة عن هيئة السوق المالية، تُشكّل (لجنة المكافآت والترشيحات) بقرار من مجلس الإدارة وتتألف من ثلاثة (٣) أعضاء من غير أعضاء مجلس الإدارة التنفيذيين، سواء من المساهمين أو من غيرهم على أن يكون من بينهم عضو مستقل على الأقل. تتكون لجنة الترشيحات والمكافآت من ثلاثة (٣) أعضاء، وقد تم تشكيل لجنة الترشيحات والمكافآت في اجتماع مجلس الإدارة المنعقد بتاريخ ١٣/٠٧/١٤٤٢هـ (الموافق ٢٥/٠٢/٢٠٢١م) وتنتهي بنهاية دورة مجلس الإدارة الحالي في تاريخ ٠١/٠٧/١٤٤٥هـ (الموافق ١٣/٠١/٢٠٢٤م). وهي تتكون من الأعضاء التالية أسمائهم:

الجدول رقم (٦٣): أعضاء لجنة الترشيحات والمكافآت

الاسم	الوظيفة	مناصب أخرى يشغلها العضو حالياً
محمد سعود السماري	رئيس	عضو مجلس إدارة مستقل في شركة وفرة
محمد هندي العتيبي	عضو	نائب رئيس مجلس الإدارة وعضو مستقل بشركة وفرة
فيصل عبد الله القحطاني	عضو	عضو مجلس إدارة مستقل بشركة وفرة - رئيس لجنة المراجعة بشركة وفرة

المصدر: الشركة

تعقد لجنة الترشيحات والمكافآت اجتماعاتها بصفة دورية كل ستة أشهر على الأقل وكلما دعت الحاجة إلى ذلك. وقد عقدت اللجنة اجتماعين اثنين (٢) خلال العام المالي المنتهي في ٣١ ديسمبر ٢٠١٨م، واجتماعين اثنين (٢) خلال العام المالي المنتهي في ٣١ ديسمبر ٢٠١٩م، وثلاثة (٣) اجتماعات خلال العام المالي المنتهي في ٣١ ديسمبر ٢٠٢٠م وسبعة (٧) اجتماعات خلال العام ٢٠٢١م.

الجدول رقم (٦٤): عدد اجتماعات لجنة الترشيحات والمكافآت خلال الثلاث سنوات الماضية

العام ٢٠٢١م	العام ٢٠٢٠م	العام ٢٠١٩م	العام ٢٠١٨م	لجنة الترشيحات والمكافآت
٧	٣	٢	٢	

المصدر: الشركة

٣-٥-٨-١-٩ اللجنة التنفيذية

تتكون اللجنة التنفيذية من ثلاثة (٣) أعضاء، وقد تم تشكيل اللجنة التنفيذية في اجتماع مجلس الإدارة المنعقد بتاريخ ١٣/٠٧/١٤٤٢هـ (الموافق ٢٥/٠٢/٢٠٢١م). وتنتهي بنهاية دورة مجلس الإدارة الحالية في تاريخ ٠١/٠٧/١٤٤٥هـ (الموافق ١٣/٠١/٢٠٢٤م). وهي تتكون من الأعضاء التالية أسمائهم:

الجدول رقم (٦٥): أعضاء اللجنة التنفيذية

الاسم	الوظيفة	مناصب أخرى يشغلها العضو حالياً
محمد يعقوب المخضب	رئيس	رئيس مجلس الإدارة في شركة وفرة
فيصل محمد الخضيرى	عضو	عضو مجلس الإدارة والعضو المنتدب في شركة وفرة
إياد عبد الرحمن البنيان	عضو	عضو مجلس إدارة مستقل في شركة وفرة

المصدر: الشركة

وفق لائحة عمل اللجنة، تجتمع اللجنة أربع (٤) مرات على الأقل خلال السنة. وقد عقدت اللجنة ثلاثة (٣) اجتماعات خلال العام المالي المنتهي في ٣١ ديسمبر ٢٠١٨م. تجدر الإشارة إلى أنه بتاريخ ١٤٤٠/١١/٠١ هـ (الموافق ٢٠١٩/٠٧/٠٤م)، قرر مجلس الإدارة إلغاء اللجنة التنفيذية قبل أن يقرر إعادة تشكيلها في العام ٢٠٢١م. وقد عقدت اللجنة ثلاثة (٣) اجتماعات خلال العام المالي المنتهي في ٣١ ديسمبر ٢٠١٨م، ولم تعقد أي اجتماع خلال العام المالي المنتهي في ٣١ ديسمبر ٢٠١٩م، كما أنها لم تعقد أي اجتماع خلال العام المالي المنتهي في ٣١ ديسمبر ٢٠٢٠م بحكم أنها كانت ملغاة آنذاك وفي العام ٢٠٢١م عقدت اللجنة التنفيذية ثلاثة (٣) اجتماعات.

الجدول رقم (٦٦): عدد اجتماعات اللجنة التنفيذية خلال الثلاث السنوات الماضية

اللجنة التنفيذية	العام ٢٠١٨م	العام ٢٠١٩م	العام ٢٠٢٠م	العام ٢٠٢١م
	٣	٠	لا ينطبق	٣

المصدر: الشركة

٩-٨-٦ الإدارة التنفيذية

يتأسس الإدارة التنفيذية الحالية الرئيس التنفيذي المكلف خالد صالح العامودي وذلك اعتباراً من تاريخ ١٧/٠٦/١٤٤٣ هـ (الموافق ٢٠٢٢/٠١/٢٠م)، ويوضح الجدول التالي تفاصيل الإدارة التنفيذية للشركة:

الجدول رقم (٦٧): الإدارة التنفيذية للشركة

الاسم	المنصب*	الجنسية	العمر	تاريخ الالتحاق بالشركة	الأسهم المملوكة			
					مباشر		غير مباشر	
					العدد	النسبة	العدد	النسبة
فيصل محمد عبد العزيز الخضيرى	العضو المنتدب	سعودي	٤٥	٢٠٢١/٠١/١٤م	١٠	٠,٠٠٠١٢٩٥	-	-
خالد صالح العامودي**	الرئيس التنفيذي (بالتكليف)	سعودي	٤٤	٢٠٢٢/٠٧/٠١م	-	-	-	-
خالد رضا الخراز***	المدير المالي (بالتكليف)	أردني	٤٣	٢٠٢١/٠٨/٠١م	-	-	-	-
عمر عبد الكريم عبد العزيز	مدير العمليات	سوداني	٤٩	٢٠٠٢/١١/٠٨م	-	-	-	-
سليمان محمد مرشد أبو غزال	مدير الموارد البشرية	يمني	٣٠	٢٠١٣/٠٦/٠١م	-	-	-	-

الأسهام المملوكة				تاريخ الالتحاق بالشركة	العمر	الجنسية	المنصب*	الاسم
غير مباشر		مباشر						
النسبة	العدد	النسبة	العدد					
-	-	-	-	٢٠١٣/٠٦/٣٠م	٣٧	سوداني	مدير المشتريات	بابكر عثمان إبراهيم
-	-	-	-	-	-	-	المراجع الداخلي	طرف خارجي****
-	-	-	-	٢٠١٣/٠٣/٠٧م	٣٣	هندي	محلل نظم معلومات	شاهنواز حسان علي
-	-	-	-	٢٠٢١/٠٩/٢٦م	٣٧	سعودي	مدير إدارة الجودة	وائل أحمد الغامدي
-	-	-	-	-	-	-	المدير التجاري****	-

المصدر: الشركة

*سوف يتم تعديل تسميات المناصب المذكورة في هذا الجدول لتناسب مع الهيكل التنظيمي الجديد المعتمد.

**بتاريخ ١٤٤٣/٠٥/٠٨هـ (الموافق ٢٠٢١/١٢/١٢م)، وافق مجلس الإدارة على استقالة الرئيس التنفيذي السابق الأستاذ مقعد إبراهيم رمان العتيبي والتي تقدم بها بتاريخ ١٤٤٣/٠٤/٠٤هـ (الموافق ٢٠٢١/١١/٠٩م) لأسباب خاصة. وبتاريخ ١٤٤٣/٠٦/١٧هـ (الموافق ٢٠٢٠/١٠/٢٠م)، قرر مجلس الإدارة - بناءً على توصية لجنة المكافآت والترشيحات - تكليف الأستاذ خالد صالح أبو بكر العامودي كرئيس تنفيذي للشركة.

***بتاريخ ١٤٤٣/٠٧/٢٣هـ (الموافق ٢٠٢٢/٠٢/٢٤م)، رفعت لجنة المكافآت والترشيحات توصيتها بتكليف خالد رضا الخراز بمنصب المدير المالي لشركة وفرة للصناعة والتنمية والتي تم اعتمادها من قبل رئيس مجلس الإدارة.

****بتاريخ ١٤٣/٠٣/٠٨هـ (الموافق ٢٠٢١/١٠/١٤م) عينت الشركة مكتب المحاسبين المتحدون للاستشارات المهنية (RSM) كمراجع داخلي للشركة

*****كما بتاريخ هذه النشرة، فإن منصب المدير التجاري ما يزال شاغراً.

٢-٩ التراخيص والتصاريح التي حصلت عليها الشركة

١-٢-٩ التراخيص والشهادات والموافقات المتعلقة بالمقر الرئيسي

حصلت الشركة على عدة تراخيص وشهادات نظامية وتشغيلية من الجهات المختصة اللازمة لمزاولة نشاطها وفقاً للأنظمة المعمول بها في المملكة العربية السعودية، ويتم تجديد تلك التراخيص بصفة دورية. وتوضح الجداول التالية التراخيص والموافقات الحالية التي حصلت عليها الشركة والمتعلقة بسجلها الرئيسي.

الجدول رقم (٦٨): الموافقات والتراخيص والشهادات والتصاريح التي تعمل بموجبها الشركة

نوع الترخيص	الغرض	صاحب الترخيص	رقم الترخيص	تاريخ الإصدار	تاريخ الانتهاء	الجهة المصدرة
السجل التجاري	قيد الشركة في سجل الشركات التجارية	شركة وفرة للصناعة والتنمية	١٠١٠٠٧٦٩٩٦	١٤١٠/١٠/٢٤هـ (الموافق ١٩٩٠/٠٥/١٩م)	١٤٤٣/١٠/٢٣هـ (الموافق ٢٠٢٢/٠٥/٢٤م)	وزارة التجارة - مكتب السجل التجاري بمدينة الرياض
شهادة عضوية في الغرفة التجارية الصناعية	التزاماً بأحكام نظام السجل التجاري (الدرجة الممتازة)	شركة وفرة للصناعة والتنمية	١٠١٠٠٠٠٧٢٨٥	١٤٢٠/١٠/٢٣هـ (الموافق ٢٠٠٠/٠١/٣٠م)	١٤٤٣/١٠/٢٣هـ (الموافق ٢٠٢٢/٠٥/٢٤م)	الغرفة التجارية الصناعية بمدينة الرياض

نوع الترخيص	الغرض	صاحب الترخيص	رقم الترخيص	تاريخ الإصدار	تاريخ الانتهاء	الجهة المصدرة
شهادة اشتراك في التأمينات الاجتماعية*	التزاماً بنظام التأمينات الاجتماعية	شركة وفرة للصناعة والتنمية	٤٢٩٥٠٢٠٧	١٤٤٣/٠٥/١٦هـ (الموافق) ٢٠٢١/١٢/٢٠م	١٤٤٣/٠٦/١٦هـ (الموافق) ٢٠٢٢/٠١/١٩م	المؤسسة العامة للتأمينات الاجتماعية
شهادة سعودة**	للإفادة بأن الشركة ملتزمة بنسبة التوظيف المطلوبة منها وفق برنامج نطاقات	شركة وفرة للصناعة والتنمية	٢٠٠٢١١١٠٢٦١١١	١٤٤٣/٠٤/٢٤هـ (الموافق) ٢٠٢١/١١/٢٩م	١٤٤٣/٠٧/٢٧هـ (الموافق) ٢٠٢٢/٠٢/٢٨م	وزارة الموارد البشرية والتنمية الاجتماعية
شهادة حماية الأجور***	التزاماً بنظام حماية الأجور	شركة وفرة للصناعة والتنمية	٢٠٠١٢١١١٠٢٣٠٤٦	١٤٤٣/٠٤/٢٠هـ (الموافق) ٢٠٢١/١١/٢٥م	١٤٤٣/٠٦/٢٢هـ (الموافق) ٢٠٢٢/٠١/٢٥م	وزارة الموارد البشرية والتنمية الاجتماعية
شهادة الزكاة والدخل	للإفادة بأن الشركة قدمت إقرارها السنوي والتزمت بسداد الزكاة	شركة وفرة للصناعة والتنمية	١١١٠٨٤٨١٣١	١٤٤٢/١١/٢٩هـ (الموافق) ٢٠٢١/٠٧/٠٩م	١٤٤٣/٠٩/٢٩هـ (الموافق) ٢٠٢٢/٠٤/٣٠م	هيئة الزكاة والضريبة والجمارك****
شهادة تسجيل في ضريبة القيمة المضافة	للإفادة بأن الشركة مسجلة بضريبة القيمة المضافة	شركة وفرة للصناعة والتنمية	٣٠٠٨٠٥٦٤٣	١٤٤٠/٠٥/١٦هـ (الموافق) ٢٠١٩/٠١/٢٢م	بدون	هيئة الزكاة والضريبة والجمارك
شهادة تقييم كيان الشركة - نطاقات	تقييم كيان الشركة وفقاً لبرنامج نطاقات حيث تشير الى ان الشركة في النطاق (الأخضر المتوسط)	شركة وفرة للصناعة والتنمية	بدون	٢٠٢١/١٠/٣١م	بدون	وزارة الموارد البشرية والتنمية الاجتماعية (مكتب العمل - الخدمات الالكترونية)
شهادة أيزو	للإفادة بأن المصنع يعمل وفقاً لنظام إدارة سلامة الغذاء المتوافق مع معايير: ISO ٩٠٠١-٢٠١٥	شركة وفرة للصناعة والتنمية	SA20/2123234744	١٤٤٢/٠١/٢٣هـ (الموافق) ٢٠٢٠/٠٩/١١م	١٤٤٥/٠٢/١٢٦هـ (الموافق) ٢٠٢٢/٠٩/١١م	SGS

نوع الترخيص	الغرض	صاحب الترخيص	رقم الترخيص	تاريخ الإصدار	تاريخ الانتهاء	الجهة المصدرة
شهادة أيزو	للإفادة بأن المصنع يعمل وفقاً لنظام إدارة سلامة الغذاء المتوافق مع معايير: ISO 22000-2018	شركة وفرة للصناعة والتنمية	SA20/2123234752	١٤٤٢/٠٢/١٣ هـ (الموافق ٢٠٢٠/٠٩/٣٠ م)	١٤٤٥/٠٣/١٤ هـ (الموافق ٢٠٢٣/٠٩/٢٩ م)	SGS

المصدر: الشركة

- **شهادة التزام تكون صلاحيتها لمدة شهر بحد أقصى وهي قابلة للتجديد إلكترونياً عند الطلب.
 ** شهادة التزام تكون صلاحيتها لمدة ثلاثة أشهر بحد أقصى وهي قابلة للتجديد إلكترونياً عند الطلب.
 *** شهادة التزام تكون صلاحيتها ٦٠ يوم بحد أقصى وهي قابلة للتجديد إلكترونياً عند الطلب.
 **** تم تعديل مسمى «الهيئة العامة للزكاة والدخل» لتصبح «هيئة الزكاة والضريبة والجمارك».

٢-٢-٩ فروع الشركة ونقاط البيع

- نصت المادة الخامسة (٥) من النظام الأساسي للشركة على أنه يجوز للشركة أن تنشئ لها فروعاً أو مكاتب أو توكيلات داخل المملكة العربية السعودية أو خارجها بقرار من مجلس الإدارة.
- كما بتاريخ نشر نشرة الإصدار، قامت الشركة بتأسيس عشرة (١٠) فروع داخل المملكة وفق الآتي:

الجدول رقم (٦٩): قائمة الفروع (الإدارات الإقليمية) ونقاط البيع وسجلاتها التجارية

الرقم	فروع الشركة	رقم السجل	الموقع	النشاط	تاريخ الإصدار	تاريخ الانتهاء	مدير الفرع
١	شركة وفرة للصناعة والتنمية	٢٠٥٠٠٢٨٨٩٥	الدمام - شارع الملك عبد العزيز - حي الرايية	البيع بالجملة للأغذية والمشروبات - مراكز للتوزيع والأغذية والمشروبات	١٤١٥/٠٦/١٢ هـ (الموافق ١٩٩٤/١١/١٦ م)	١٤٤٤/٠٦/١٢ هـ (الموافق ٢٠٢٣/٠١/٠٥ م)	خالد صالح أبو بكر العامودي
٢	شركة وفرة للصناعة والتنمية	٤٠٣٠١٠٨٢٢٧	جدة - طريق الحرمين - تقاطع شارع التحلية - حي الصفا	البيع بالجملة للأغذية والمشروبات - مراكز للتوزيع للأغذية والمشروبات	١٤١٥/٠٧/٠٤ هـ (الموافق ١٩٩٤/١٢/٠٧ م)	١٤٤٣/٠٧/٠٤ هـ (الموافق ٢٠٢٢/٠٢/٠٥ م)	قيد التعديل***
٣	شركة وفرة للصناعة والتنمية*	١٠١١٠١٦٠٢٨	الخرج - منطقة السهباء	تجفيف وتعبئة التمور وصناعة منتجاتها	١٤٢٣/٠١/٠٣ هـ (الموافق ٢٠١١/١١/٢٨ م)	١٤٤٥/٠١/١٣ هـ (الموافق ٢٠٢٣/٠٧/٣١ م)	خالد صالح أبو بكر العامودي
٤	مصنع وفرة لمنتجات الحبوب	١٠١٠٣٢٠٩٥٢	الرياض الصناعية الثالثة	صناعة اطعمة الإفطار من الحبوب على شكل رقائق	١٤٢٣/٠١/٠٣ هـ (الموافق ٢٠١١/١١/٢٨ م)	١٤٤٦/٠١/٠٣ هـ (الموافق ٢٠٢٤/٠٧/٠٩ م)	خالد صالح أبو بكر العامودي

الرقم	فروع الشركة	رقم السجل	الموقع	النشاط	تاريخ الإصدار	تاريخ الانتهاء	مدير الفرع
٥	مصنع وفرة لتجميد الخضروات فرع شركة وفرة للصناعة والتنمية	١٠١٠٣٢٠٩٥٦	الرياض - المنطقة الصناعية الثالثة	صناعة المخللات والطرشي - التخليل.	١٤٣٣/٠١/٠٣ هـ (الموافق ٢٠١١/١١/٢٨ م)	١٤٤٦/٠١/٠٩ هـ (الموافق ٢٠٢٤/٠٧/١٥ م)	خالد صالح أبو بكر العامودي
٦	مصنع وفرة للمأكولات الجاهزة فرع شركة وفرة للصناعة والتنمية	١٠١٠٣٢٠٩٥٥	الرياض - المنطقة الصناعية الثالثة	إنتاج اللحوم المبردة والمجمدة	١٤٣٣/٠١/٠٣ هـ (الموافق ٢٠١١/١١/٢٨ م)	١٤٤٦/٠١/٠٣ هـ (الموافق ٢٠٢٤/٠٧/٠٩ م)	خالد صالح أبو بكر العامودي
٧	مصنع وفرة للمكرونة والشعيرية فرع شركة وفرة للصناعة والتنمية	١٠١٠٣٢٠٩٤٧	الرياض - المنطقة الصناعية الثالثة	صناعة المعكرونة بكافة أنواعها	١٤٣٣/٠١/٠٣ هـ (الموافق ٢٠١١/١١/٢٨ م)	١٤٤٦/٠١/٠٣ هـ (الموافق ٢٠٢٤/٠٧/٠٩ م)	خالد صالح أبو بكر العامودي
٨	مصنع وفرة للمأكولات الجاهزة**	١٠١٠٣٢٠٩٤٦	الرياض - المنطقة الصناعية الثالثة	صناعة اطعمة الإفطار من الحبوب على شكل رقائق	١٤٣٣/٠١/٠٣ هـ (الموافق ٢٠١١/١١/٢٨ م)	١٤٤٦/٠١/٠٩ هـ (الموافق ٢٠٢٤/٠٧/١٥ م)	خالد صالح أبو بكر العامودي
٩	شركة وفرة للصناعة والتنمية	٥٨٥٥٣٣٩١١٠	خميس مشيط - حي ضمك - سوق الثلاثجات	تسويق منتجات الشركة	١٤٣٩/٠٥/٢٢ هـ (الموافق ٢٠١٨/٠٢/٠٨ م)	١٤٤٤/٠٢/٢٨ هـ (الموافق ٢٠٢٢/٠٩/٢٤ م)	خالد صالح أبو بكر العامودي
١٠	فرع شركة وفرة للصناعة والتنمية**	١٠١١٠١٦٠٢٩	الخرج - منطقة السهباء	إنتاج أعلاف بموجب ترخيص صناعي رقم (٢٦/ص) وتاريخ ١٤١١/٠١/٢٠ هـ	١٤٣٣/٠١/٠٣ هـ (الموافق ٢٠١١/١١/٢٨ م)	١٤٤٦/٠١/٠٣ هـ (الموافق ٢٠٢٤/٠٧/٠٩ م)	خالد صالح أبو بكر العامودي

المصدر: الشركة

* أفادت الشركة أنه تم إيقاف المصنع عن العمل وذلك بسبب وقوعه على مجرى وادي غيلانة ولعدم مطابقته اشتراطات صحة البيئة للموافقة على إصدار رخصة البلدية.

** بحسب إفادة الشركة، سوف يتم شطب هذين السجلين.

*** بتاريخ ١٤٤٣/٠٥/٠٨ هـ (الموافق ٢٠٢١/١٢/١٢ م)، وافق مجلس الإدارة على استقالة الرئيس التنفيذي السابق الأستاذ مقعد إبراهيم رمان العتيبي والتي تقدم بها بتاريخ ١٤٤٣/٠٤/٠٤ هـ (الموافق ٢٠٢١/١١/٠٩ م) لأسباب خاصة. وبتاريخ ١٤٤٣/٠٦/٢٠ هـ (الموافق ٢٠٢٢/٠١/٢٣ م)، تقدمت الشركة بطلب الكتروني لدى وزارة التجارة من أجل تعديل بيانات السجلات التجارية بحذف اسم الرئيس التنفيذي المستقيل وإضافة اسم الرئيس التنفيذي المكلف حالياً بدلاً عنه.

■ باستثناء شركة وفرة للصناعة والتنمية - فرع الشركة في الدمام، والذي تم إصدار شهادة اشتراك في الغرفة التجارية الصناعية للمنطقة الشرقية بالرقم (٢٨٦٥٧٩) وتاريخ ١٤٤٣/٠٦/١٧ هـ (الموافق ٢٠٢٢/٠١/٢٠ م) والسارية حتى تاريخ ١٤٤٤/٠٦/١٢ هـ (الموافق ٢٠٢٣/٠١/٠٥ م) وفروع الشركة في مدينة الرياض التابعة لاشتراك الفرع الرئيسي، ليس لدى الشركة اشتراك في الغرفة التجارية لسائر فروعها المذكورة في الجدول أعلاه.

- بالنسبة لرخص البلدية، باستثناء المنشآت الصناعية التي تقع ضمن نطاق مدن، فقد تم الحصول على رخصة بلدية واحدة وفق ما هو مبين في الجدول أدناه. وبالنسبة لمصنع الشركة في مدينة الخرج فقد تم إيقافه عن العمل بسبب موقع المنشأة الصناعية ولم تتمكن الشركة من استخراج رخصة بلدية.

الجدول رقم (٧٠): قائمة تراخيص البلدية للفروع (الإدارات الإقليمية) ونقاط البيع التي تم الحصول عليها

الرقم	فروع الشركة	رقم ترخيص البلدية	تاريخ الإصدار	تاريخ الانتهاء	العنوان	تصريح سلامة (الدفاع المدني)
١	شركة وفرة للصناعة والتنمية (فرع الشركة في الدمام)	٤٢٠٦٥١٥٩٧٣٥	-	١٤٤٦/٠٦/٢٦ هـ (الموافق ٢٠٢٤/١٢/٢٧ م)	الدمام	ملتزمة، بموجب شهادة سلامة رقم (١٤٤٦-٠٠٠٦٠٢٧٦٤-٤٢) صادرة بتاريخ ١٤٤٢/٠٣/١٠ هـ (الموافق ٢٠٢٠/١٠/٢٧ م) وصالحة حتى تاريخ ١٤٤٣/٠٣/١٠ هـ (الموافق ٢٠٢١/١٠/١٦ م)

المصدر: الشركة

٣-٩ الشركات التابعة

وفقاً للمادة الرابعة (٤) من النظام الأساسي، يجوز للشركة إنشاء شركات بمفردها ذات مسؤولية محدودة أو مساهمة مغلقة بشرط ألا يقل رأس المال عن خمسة ملايين (٥,٠٠٠,٠٠٠) ريال سعودي. كما يجوز للشركة أن تكون لها مصلحة أو تشترك بأي وجه من الوجوه مع الهيئات أو الشركات التي تزاول أعمالاً شبيهة بأعمالها أو التي قد تعاونها على تحقيق غرضها كما يجوز لها أن تمتلك الأسهم والحصص في شركات أخرى قائمة أو تندمج معها ولها حق الاشتراك مع الغير في تأسيس الشركات المساهمة أو ذات المسؤولية المحدودة وذلك بعد استيفاء ما تتطلبه الأنظمة والتعليمات المتبعة في هذا الشأن. كما يجوز للشركة أن تتصرف في هذه الأسهم أو الحصص على ألا يشمل ذلك الوساطة في تداولها. وكما بتاريخ نشر نشرة الإصدار هذه، لا يوجد شركات تابعة للشركة داخل المملكة العربية السعودية أو خارجها.

الشركات المستثمر فيها:

لدى الشركة استثمارات في شركات أخرى اثنين منها داخل المملكة وشركة واحدة خارج المملكة وفقاً للتالي:

- ١- تملك الشركة أسهم في شركة شرق آسيا للتنمية والاستثمار الزراعي (شركة مساهمة مغلقة) بعدد تسعمائة وتسعة وتسعين ألف وتسعمائة وخمسين (٩٩٩,٩٥٠) سهم قيمتها تسعة ملايين وتسعمائة وتسعة وتسعين ألف وخمسمائة (٩,٩٩٩,٥٠٠) ريال سعودي والتي تمثل نسبة (١٤,٢٨٥٪) من رأس مال الشركة البالغ سبعين مليون (٧٠,٠٠٠,٠٠٠) ريال سعودي.
- ٢- تملك الشركة حصص في شركة جنات للاستثمار الزراعي (شركة ذات مسؤولية محدودة - تحت التصفية) تبلغ قيمتها ستة ملايين وتسعمائة وثلاثة وتسعين ألف (٦,٩٩٣,٠٠٠) ريال سعودي والتي تمثل (١,١٪) من رأس مال الشركة البالغ ثلاثة وستين مليون (٦٣,٠٠٠,٠٠٠) ريال سعودي.
- علماً أنه بتاريخ ١٤٢٩/٠٦/١٨ هـ (الموافق ٢٠١٨/٠٣/٠٦ م)، أصدر الشركاء في شركة جنات للاستثمار الزراعي قراراً يقضي بحلها وتصفيتها بسبب تجاوز الخسائر أكثر من (٥٠٪) من رأس المال طبقاً لبنود عقد تأسيس الشركة ووفقاً لأحكام نظام الشركات. وكما بتاريخ هذه النشرة، ما زالت شركة جنات للاستثمار الزراعي شركة ذات مسؤولية محدودة - تحت التصفية.
- ٣- تملك الشركة أسهم في شركة رحاء للاستثمار الزراعي (شركة مساهمة مصرية) بنسبة (٨,٦٢٨٪) من رأس المال البالغ ثمانين مليون (٨٠,٠٠٠,٠٠٠) جنيه مصري، أي ما يعادل ١٨,٦٩٢,٧٥٣ ريال سعودي (بحسب سعر صرف العملة كما بتاريخ ٢٨ نوفمبر ٢٠٢١ م).

٤-٩ الالتزامات المستمرة التي تفرضها الجهات الحكومية على الشركة بصفتها صاحب الترخيص

تُلزم الجهات الرقابية أدناه صاحب الترخيص بالالتزام ببعض المتطلبات الجوهرية على النحو التالي:

١-٤-٩ الالتزامات المستمرة حسب متطلبات وزارة التجارة

- الشركة ملتزمة بنظام السجل التجاري لناحية التسجيل لدى إدارة السجل التجاري في مدينة الرياض حيث المقر الرئيسي بموجب شهادة رقم (١٠١٠٠٧٦٩٩٦) وتاريخ ١٠/١٠/٢٤هـ (الموافق ١٩/٠٥/١٩٩٠م) والتي تنتهي صلاحيتها ١٠/١٠/٢٣هـ (الموافق ٢٠٢٢/٠٥/٢٤م).
- كما أن الشركة ملتزمة بنظام الشركات لناحية اعتماد النظام الأساسي للشركة تماشياً مع التعديلات الجديدة والأخيرة التي أدخلت على نظام الشركات، وذلك بعد أخذ موافقة مسبقة من وزارة التجارة على مسودة النظام الأساسي وموافقة المساهمين في اجتماع الجمعية العامة (غير العادية) بتاريخ ١٤/١٢/١٤هـ (الموافق ٠٤/٠٨/٢٠٢٠م) وتم اعتماد النظام الأساسي من قبل إدارة حوكمة الشركة (وزارة التجارة) بتاريخ ٢١/١٢/١٤هـ (الموافق ١١/٠٨/٢٠٢٠م)، كما التزمت الشركة بمتطلبات هيئة السوق المالية والسوق المالية السعودية (تداول) من ناحية تحميل نسخة من النظام الأساسي على موقع تداول في الصفحة الخاصة بالشركة.
- كما أن الشركة ملتزمة بنظام السجل التجاري لناحية استخراج شهادة عضوية في الغرفة التجارية الصناعية بموجب الشهادة رقم (١٠١٠٠٠٠٠٧٢٨٥) وتاريخ ٢٣/١٠/٢٤هـ (الموافق ٣٠/٠١/٢٠٠٠م) وتنتهي صلاحيتها في تاريخ ٢٣/١٠/٢٤هـ (الموافق ٢٠٢٢/٠٥/٢٤م).
- كما أن الشركة ملتزمة باستكمال إجراءات تأسيس فروعها وهي ملتزمة بنظام السجل التجاري لناحية التسجيل لدى إدارة السجل التجاري (ولمزيد من التفاصيل حول فروع الشركة ونقاط البيع، الرجاء الاطلاع على الفقرة الفرعية (٩-٢-٢) «فروع الشركة ونقاط البيع» من هذا القسم). غير أن الشركة لم تلتزم باستخراج شهادات عضوية لفروعها في الغرفة التجارية.
- تفرض المادة (١٢٩) من نظام الشركات على الشركة تجنب (١٠٪) سنوياً من صافي الأرباح لتكوين الاحتياطي النظامي. علماً أن الشركة قامت باستخدام الاحتياطي النظامي لتغطية خسائرها وفقاً للمادة (١٣٠) من نظام الشركات. لذا وكما بتاريخ نشر هذه النشرة، ليس لدى الشركة أي مبالغ في رصيد الاحتياطي النظامي.
- كما ان الشركة ملتزمة بنص المادة (١٥٠) من نظام الشركات، والتي تلزم أي مسؤول بالشركة أو مراجع الحسابات فور علمه ببلوغ الخسائر نصف رأس المال المدفوع، إبلاغ رئيس مجلس الإدارة والذي يتوجب عليه إبلاغ الأعضاء ودعوة الجمعية العامة غير العادية خلال (١٥) يوم من علمه بذلك للاجتماع خلال (٤٥) من تاريخ علمه بالخسائر لتقرر إما زيادة رأس المال أو تخفيضه وذلك الى الحد الذي تتخفف معه نسبة الخسائر إلى ما دون نصف رأس المال المدفوع، أو حل الشركة قبل أجلها المجدد في النظام الأساسي. هذا وقد قررت الجمعية العامة غير العادية المنعقدة بتاريخ ١٥/٠٨/١٤هـ (الموافق ٠٨/٠٤/٢٠٢٠م)، تخفيض رأس المال من مائتين مليون (٢٠٠,٠٠٠,٠٠٠) ريال سعودي إلى سبعة وسبعين مليون ومائة وسبعين ألف وثلاثمائة وخمسين (٣٥٠,١٧٠,٧٧) ريال سعودي، وذلك لإطفاء الخسائر المتراكمة التي بلغت نسبة (٤,٦١٪) من رأس المال بتاريخ ٠٢/٠٧/١٤هـ (الموافق ٢٦/٠٢/٢٠٢٠م).
- لدى الشركة شعارات تستخدمها في تعاملاتها، وقد تم تسجيلها كعلامات تجارية لدى وزارة التجارة بالفئتين (٢٩ - ٣٠)، وسيتمكن ذلك الشركة من وضع اسمها وشعارها على الواجهة الخارجية للمبنى أو المكاتب التي تشغلها الشركة بالإضافة إلى منتجاتها، كونها قامت بتسجيل العلامة التجارية ومنحها الحماية القانونية اللازمة وفقاً لنظام العلامات التجارية. هذا وتجدر الإشارة إلى انه تم نقل صلاحية تسجيل العلامات التجارية من وزارة التجارة إلى الهيئة السعودية لحقوق الملكية الفكرية (لمزيد من المعلومات فضلاً راجع الفقرة (٩-٩) «العلامات التجارية» من هذا القسم).

باستثناء ما تم ذكره أعلاه وفي القسم (٢) «عوامل المخاطرة» من هذه النشرة، فإن الشركة ملتزمة بأنظمة ولوائح وزارة التجارة.

٢-٤-٩ الالتزامات المستمرة حسب متطلبات هيئة الزكاة والضريبة والجمارك

- الشركة كغيرها من المنشآت والشركات المسجلة والتي تعمل في المملكة، ملزمة بتقديم إقراراتها الزكوية والضريبية خلال (١٢٠) يوم من انتهاء السنة المالية وذلك لغرض تجديد الشهادة التي تصدر عن هيئة الزكاة والضريبة والجمارك. تم تسجيل الشركة بصفتها مكلف بموجب الرقم الضريبي المميز (٣٠٠٨٠٥٦٤٣)، وقد قدمت الشركة إقرارها الزكوي عن العام المالي المنتهي في ٣١ ديسمبر ٢٠٢٠م وحصلت على شهادة زكاة من هيئة الزكاة والضريبة والجمارك بالرقم (١١١٠٨٤٨١٢١) وتاريخ ٢٩/١١/١٤هـ (الموافق ٠٩/٠٧/٢٠٢١م) وهي صالحة حتى تاريخ ٢٩/٠٩/١٤هـ (الموافق ٣٠/٠٤/٢٠٢٢م). تجدر الإشارة إلى ان الزكاة المدفوعة للهيئة العامة للزكاة والدخل عن السنة المالية المنتهية في ٣١ ديسمبر ٢٠٢٠م، قد بلغت مبلغ سبعمائة وثلاثة وتسعون ألفاً وتسعمائة وواحد وخمسين (٩٥١,٧٩٣) ريال سعودي.

- الشركة ملتزمة بنظام ضريبة القيمة المضافة ولائحته التنفيذية وهي مسجلة لدى هيئة الزكاة والضريبة والجمارك تحت الرقم الضريبي (٣٠٠٠٨٠٥٦٤٣٠٠٠٣) بموجب شهادة صدرت بتاريخ ١٦/٠٥/١٤٤٠هـ (الموافق ٢٢/٠١/٢٠١٩م) علماً أن الشركة مسجلة منذ تاريخ ٢٤/٠٦/١٤٢٨هـ (الموافق ٢٣/٠٨/٢٠١٧م).
 - التزاماً بنظام هيئة الزكاة والضريبة والجمارك، تمت إضافة فروع الشركة في الرياض وجدة والدمام ضمن قائمة فروع المكلف (شركة وفرة).
 - قدمت الشركة إقراراتها الزكوية عن جميع الأعوام المالية منذ بداية النشاط حتى السنة المالية المنتهية في ٣١ ديسمبر ٢٠٢٠م، وقامت بسداد الزكاة المستحقة حسب تلك الإقرارات وحصلت على شهادة زكاة صالحة حتى ٣٠ أبريل ٢٠٢٢م.
 - أصدرت هيئة الزكاة والضريبة والجمارك الربوط الزكوية الأولية عن السنوات المالية من ٢٠٠٨م ولغاية عام ٢٠١١م، وذلك خلال العام ٢٠١٨م، قامت الشركة بالاعتراض على هذه الربوط. وبناءً عليه عدلت هيئة الزكاة الربوط الزكوية وتم إصدار ربط زكوي معدل نتج عنه فروقات زكوية بقيمة أربعة ملايين وواحد وعشرين ألف وأربعمائة وخمسة وعشرين (٤,٢٥,٠٢١) ريال سعودي، وقد تم اثبات الفروقات الزكوية ضمن مخصص الزكاة التقديرية لعام ٢٠١٨م.
 - وخلال العام ٢٠٢٠م، أصدرت هيئة الزكاة والضريبة والجمارك الربوط الزكوية الأولية للأعوام من ٢٠١٤م ولغاية ٢٠١٨م، قامت الشركة بالاعتراض أمام هيئة الزكاة على هذه الربوط. وبناءً عليه أصدرت هيئة الزكاة ربط زكوي معدل، والذي نتج عنه فروقات زكوية بقيمة ثلاثة ملايين وثمانمائة واثنين وخمسين ألف وتسعة وعشرين (٣,٨٥٢,٠٢٩) ريال سعودي. ووفقاً لهذا الربط المعدل، قامت الشركة بالاعتراض مرة أخرى على الربط الزكوي المعدل وتم استلام ربط زكوي معدل بقيمة مليونين وسبعمائة وثمانية وعشرين ألف ومائة وستة وأربعين (٢,٧٢٨,١٤٦) ريال سعودي، والذي اعترض عليه الشركة خلال المدة النظامية المحددة بستين (٦٠) يوم من تاريخ استلام خطاب هيئة الزكاة. وكما بتاريخ نشر هذه النشرة، لم تتلقى الشركة رد هيئة الزكاة على الاعتراض المقدم. هذا وتجدر الإشارة، إلى أنه تم اثبات الفروقات الزكوية ضمن مخصص الزكاة التقديرية لعام ٢٠٢٠م.
 - تخضع السنوات المالية من عام ٢٠١٩م ولغاية ٢٠٢٠م للمراجعة من قبل هيئة الزكاة والضريبة والجمارك. وكما بتاريخ نشر هذه النشرة، لم يصدر أي قرار بهذا الشأن.
- باستثناء ما تم ذكره أعلاه وفي القسم (٢) «عوامل المخاطرة» من هذه النشرة، فإن الشركة ملتزمة بأنظمة ولوائح هيئة الزكاة والضريبة والجمارك.

٩-٤-٣ الالتزامات المستمرة حسب متطلبات وزارة الموارد البشرية والتنمية الاجتماعية

- تم فتح ملف لدى وزارة الموارد البشرية والتنمية الاجتماعية (مكتب العمل) بالرقم الموحد (١-٥٩٩١٨) وفقاً لشهادة السعودية. وكما بتاريخ نشر هذه النشرة، تستفيد الشركة من الخدمات الإلكترونية لوزارة الموارد البشرية والتنمية الاجتماعية، وتم استخراج شهادة السعودية للإفادة بأن الشركة ملتزمة بنسبة التوظيف المطلوبة منها وفق برنامج نطاقات والبالغة (٨٧,٢٤٪). وتكون الشركة مصنفة ضمن النطاق الأخضر المتوسط (متوسطة فئة - ج).
- لدى الشركة لائحة تنظيم عمل داخلية معتمدة من قبل وزارة الموارد البشرية والتنمية الاجتماعية (مكتب العمل) بالرقم (٣٩٩٣٦٣) وتاريخ ٢٣/٠٨/١٤٤٢هـ (الموافق ٠٥/٠٤/٢٠٢١م).
- إن الشركة ملتزمة بنظام حماية الأجور والرفع المنتظم لأجور العاملين لديها، وذلك وفقاً لتقرير صادر عن منصة (مُدد) بتاريخ ٢٥/٠٣/١٤٤٣هـ (الموافق ٣١/١٠/٢٠٢١م) حيث بلغت نسبة الالتزام (٩٧٪) لشهر سبتمبر ٢٠٢١م. وعليه قد منحت وزارة الموارد البشرية والتنمية الاجتماعية (مكتب العمل بالرياض) الشركة شهادة التزام بنظام حماية الأجور بالرقم (٢٣٠٤٦-٢٠١٢١١١٠٢٣٠٤٦) وتاريخ ٢٠/٠٤/١٤٤٣هـ (الموافق ٢٥/١١/٢٠٢١م) وهي سارية حتى تاريخ ٢٢/٠٦/١٤٤٣هـ (الموافق ٢٥/٠١/٢٠٢٢م).
- كما إن الشركة ملتزمة بتوثيق عقود عمل العاملين لديها إلكترونياً، وقد بلغت نسبة الالتزام (٩٥٪) كما في شهر أغسطس ٢٠٢١م، وذلك وفقاً لتقرير صادر عن منصة (مُدد) بتاريخ ٢٩/٠١/١٤٤٣هـ (الموافق ٠٦/٠٩/٢٠٢١م).
- تم فتح ملف لدى وزارة الموارد البشرية والتنمية الاجتماعية (مكتب العمل) لفرع الشركة (مصنع وفرة لمنتجات الحبوب) بالرقم الموحد (١-٣٠٠٩٤٣) وفقاً لشهادة نطاقات. وكما بتاريخ نشر هذه النشرة يستفيد الفرع من الخدمات الإلكترونية لوزارة الموارد البشرية والتنمية الاجتماعية، وتم استخراج شهادة نطاقات للإفادة بأن الفرع ملتزم بنسبة التوظيف المطلوبة منه وفق برنامج نطاقات والبالغة (١٧,١٦٪) ويقع في النطاق الأخضر المنخفض (متوسطة فئة - أ).
- الموظفون والسعود

الجدول رقم (٧١): أعداد الموظفين العاملين لدى الشركة وفروعها وفقاً لبيانات الجهات الحكومية المختلفة

الجهة	نوع المستند	موظف سعودي	موظف غير سعودي	المجموع	ملاحظات
التأمينات الاجتماعية	شهادة التأمينات	٧٤	٢٢٣	٢٩٧	كما في ٢٠/١٢/٢٠٢١م
مكتب العمل*	شهادة نطاقات	٧٤	٢١٩	٢٩٣	كما في ١٢/٠١/٢٠٢٢م
الجوازات - مقيم**	مستخرج من مقيم	لا ينطبق	*٢٤٠	٢٤٠	-
الشركة	مسير الرواتب	-	-	٢٧٨	كما في شهر يوليو من العام ٢٠٢١م

المصدر: الشركة

* بحسب شهادة نطاقات الصادرة في يناير ٢٠٢٢م، يبلغ العدد الإجمالي لكيان الشركة مائتين وثلاثة وتسعين (٢٩٣) عامل من بينهم أربعة وسبعين (٧٤) عامل سعودي ومائتين وتسعة عشر (٢١٩) عامل غير سعودي، وفق الآتي:

مصنع وفرة للمأكولات الجاهزة فرع شركة وفرة للصناعة والتنمية (رقم الفرع ١-٢٩٩٧٨٢) يبلغ عدد العاملين لديه ستة وثمانين (٨٦) عامل من بينهم ستة عشر (١٦) عامل سعودي وسبعين (٧٠) عامل غير سعودي.

مصنع وفرة لتجميد الخضروات فرع شركة وفرة للصناعة والتنمية (رقم الفرع ١-٣٠٠٤٩٧) يبلغ عدد العاملين لديه خمسة وخمسين (٥٥) عامل من بينهم أربعة (٤) عامل سعودي وواحد وخمسين (٥١) عامل غير سعودي.

مصنع وفرة لمنتجات الحبوب فرع شركة وفرة للصناعة والتنمية (رقم الفرع ١-٣٠٠٩٤٣) يبلغ عدد العاملين لديه ثمانية وعشرين (٢٨) عامل من بينهم اثني عشر (١٢) عامل سعودي وستة عشر (١٦) عامل غير سعودي.

مصنع وفرة للمكرونات والشعيرية فرع شركة وفرة للصناعة والتنمية (رقم الفرع ١-٣٠٢٦٩٩) يبلغ عدد العاملين لديه ستة وأربعين (٤٦) عامل من بينهم خمسة عشر (١٥) عامل سعودي وواحد وثلاثين (٣١) عامل غير سعودي.

** بلغ عدد العاملين لدى الشركة (وفرة للصناعة والتنمية) ستين (٦٠) عامل وذلك وفقاً لبيانات وزارة الداخلية (منصة مقيم) كما في ٠٩/٠٦/٢٠٢١م.

بلغ عدد العاملين لدى فرع الشركة (مصنع وفرة للمأكولات الجاهزة) المقيد بالسجل التجاري تحت الرقم (١٠١٠٣٢٠٩٥٥) ستة وستين (٦٦) عامل وذلك وفقاً لبيانات وزارة الداخلية (مقيم) كما في ٠٩/٠٦/٢٠٢١م.

بلغ عدد العاملين لدى فرع الشركة (مصنع وفرة لمنتجات الحبوب) المقيد بالسجل التجاري تحت الرقم (١٠١٠٣٢٠٩٥٢) ثلاثة وعشرين (٢٣) عامل وذلك وفقاً لبيانات وزارة الداخلية (منصة مقيم) كما في ٠٩/٠٦/٢٠٢١م.

بلغ عدد العاملين لدى فرع الشركة (مصنع وفرة لتجميد الخضروات) المقيد بالسجل التجاري تحت الرقم (١٠١٠٣٢٠٩٥٦) خمسين (٥٠) عامل وذلك وفقاً لبيانات وزارة الداخلية (منصة مقيم) كما في ٠٩/٠٦/٢٠٢١م.

بلغ عدد العاملين لدى فرع الشركة (مصنع وفرة للمكرونات والشعيرية) المقيد بالسجل التجاري تحت الرقم (١٠١٠٣٢٠٩٤٧) واحد وأربعين (٤١) عامل وذلك وفقاً لبيانات وزارة الداخلية (منصة مقيم) كما في ٠٩/٠٦/٢٠٢١م.

الجدول رقم (٧٢): أعداد الموظفين العاملين لدى فرع الشركة (مصنع وفرة لمنتجات الحبوب) وفقاً لبيانات الجهات الحكومية المختلفة

الجهة	نوع المستند	موظف سعودي	موظف غير سعودي	المجموع	ملاحظات
التأمينات الاجتماعية	شهادة التأمينات	-	-	-	-
مكتب العمل	شهادة نطاقات	١٢	١٦	٢٨	كما في يناير ٢٠٢٢م
الجوازات - مقيم	مستخرج من مقيم	لا ينطبق	٢٣	٢٣	كما في ٠٩/٠٦/٢٠٢١م

المصدر: الشركة

باستثناء ما تم ذكره في القسم (٢) «عوامل المخاطرة» من هذه النشرة، فإن الشركة ملتزمة بنسبة التوظيف المطلوبة وفقاً لمتطلبات وزارة الموارد البشرية والتنمية الاجتماعية.

٩-٤-٤ الالتزامات المستمرة حسب متطلبات المؤسسة العامة للتأمينات الاجتماعية

تم فتح ملف للشركة لدى المؤسسة العامة للتأمينات الاجتماعية بموجب رقم الاشتراك (١٢٢٢٥٩٣١)، وهي مشتركة في فرعي المعاشات والأخطار المهنية للمشاركين السعوديين وبالنسبة لغير السعوديين الاشتراك بفرع الأخطار المهنية، وذلك وفقاً لشهادة التأمينات الاجتماعية رقم (٤٢٩٥٠٢٠٧) وتاريخ ١٦/٠٥/١٤٤٣هـ (الموافق ٢٠/١٢/٢٠٢١م). وقد بلغ إجمالي عدد المسجلين في نظام التأمينات الاجتماعية (٢٩٧) عامل من بينهم (٧٤) عامل سعودي و(٢٢٣) غير سعودي. وقد بلغت قيمة الاشتراكات المسددة عن عام ٢٠٢٠م مبلغاً وقدره مليون ومائتان واثنان وستون ألف ومائتان واثنان ريال وأربع وأربعون هلاله (١,٢٦٢,٢٠٢,٤٤) ريال سعودي.

الجدول رقم (٧٣): أعداد الموظفين السعوديين وغير السعوديين المسجلين في التأمينات

أعداد الموظفين السعوديين وغير السعوديين*				
المجموع	أعداد الموظفين غير السعوديين	أعداد الموظفين السعوديين	المرجع	الجهة
٢٩٧	٢٢٣	٧٤	شهادة التأمينات	التأمينات الاجتماعية

المصدر: الشركة

*كما في شهر ديسمبر ٢٠٢١م

نظام التعطل عن العمل (ساند):

هو نظام يهدف الى التكافل الاجتماعي من إصدار المؤسسة العامة للتأمينات الاجتماعية، ويهدف الى التأمين ضد التعطل عن العمل وحماية المشتركين (السعوديين) الذين فقدوا وظائفهم لظروف خارجة عن إرادتهم، وكعلاج لتدهور الأوضاع الاجتماعية للأشخاص العاطلين عن العمل وكتعويض عن البطالة، وقد صدر بموجب المرسوم الملكي رقم (م/١٨) بتاريخ ١٢/٠٣/١٤٣٥هـ (الموافق ١٤/٠١/٢٠١٤م) والقاضي بالموافقة على نظام التأمين ضد التعطل عن العمل «نظام ساند». ووفقاً لهذا النظام، يقوم صاحب العمل بدفع (١٪) شهرياً من الراتب ويدفع المشترك نسبة (١٪) أيضاً. ويتم صرف تعويض ما بين ألفين (٢,٠٠٠) وتسعة آلاف (٩,٠٠٠) ريال سعودي. ويصرف التعويض بواقع (٦٠٪) من متوسط الأجور الشهرية للسنتين الأخيرتين عن كل شهر من الأشهر الثلاثة الأولى بحد أعلى تسعة آلاف (٩,٠٠٠) ريال سعودي لمبلغ التعويض، وبواقع (٥٠٪) من هذا المتوسط عن كل شهر يزيد عن ذلك. هذا البرنامج مُلزم لجميع الشركات، وعليها تسجيل جميع المشتركين السعوديين في فرع المعاشات وتحمل النسبة المنصوص عليها في النظام، وإن عدم الالتزام ومخالفة أي حكم من أحكام نظام التأمين ضد التعطل عن العمل واللائحة، يعرض صاحب العمل لغرامة لا تزيد على عشرة آلاف (١٠,٠٠٠) ريال سعودي، ويضاعف هذا الحد في حال التكرار، وتتعدد الغرامة بتعدد العمال المشتركين الذين ارتكب صاحب العمل بصددهم مخالفة أو أكثر. ووفقاً لشهادة التأمينات فإن الشركة ملتزمة بأحكام النظام لجهة تسجيل العمال السعوديين في فرع المعاشات.

وبعد انتشار جائحة كورونا ومن أجل التخفيف من آثار الجائحة على شركات القطاع الخاص، صدر أمر ملكي كريم بدعم العاملين السعوديين في منشآت القطاع الخاص المتأثرة من تداعيات فيروس كورونا المستجد عبر نظام التأمين ضد التعطل عن العمل (ساند)، ووفقاً للأمر الملكي الكريم بتمديد فترة الدعم لمدة ثلاثة (٣) أشهر إضافية على أن تكون نسبة الدعم بحد أقصى (٧٠٪) من العاملين السعوديين في المنشآت الأكثر تضرراً من الجائحة و(٥٠٪) كحد أقصى من العاملين السعوديين في المنشآت الأقل تضرراً لتحقيق الاستفادة الكاملة من المبادرات التي أعلنت منذ بداية الجائحة. خلال سريان المبادرة، لم تتقدم الشركة بأي طلب للاستفادة من الدعم الذي تقدمه المبادرة.

باستثناء ما تم ذكره في القسم (٢) «عوامل المخاطرة» من هذه النشرة، فإن الشركة ملتزمة بأنظمة ولوائح المؤسسة العامة للتأمينات الاجتماعية.

9-4-0 الالتزامات المستمرة حسب متطلبات هيئة السوق المالية

- تلزم الهيئة الشركات المدرجة بالالتزام بقواعد طرح الأوراق المالية والالتزامات المستمرة والتعليمات الخاصة الصادرة عن الهيئة، لا سيما الالتزام بالإفصاح الدوري عن التطورات الجوهرية والمالية وتقرير مجلس الإدارة. وبحسب دليل الالتزامات المستمرة للشركات المدرجة، يجب أن تكون النتائج المالية السنوية المعلنة في موقع (تداول) مستمدة من القوائم المالية المدققة والمعتمدة من المراجع الخارجي للشركة المعين من الجمعية والمعتمدة من مجلس الإدارة، ويجب التقيد بنماذج الإعلانات الواردة ضمن التعليمات الخاصة بإعلانات الشركات لنتائجها المالية، وعلى الشركة أيضاً تقديم بيان بجميع الأسباب والمؤثرات للتغير في النتائج المالية للسنة المالية الحالية مع فترة المقارنة بحيث تشمل الأسباب جميع بنود إعلان النتائج المالية.
- كما ألزمت الهيئة الشركات المدرجة في السوق المالية بالإفصاح عن مراحل مواكبتهم للتحويل لمعايير المحاسبة الدولية. وبتاريخ ١٤٢٨/٠٥/٠٣هـ (الموافق ٢٠١٧/٠١/٣١م)، أعلنت الشركة في موقع تداول عن أنها ملتزمة بذلك.
- كما ألزمت الهيئة الشركات المدرجة في السوق المالية باتباع لائحة التعليمات الخاصة بإعلانات الشركات المساهمة المدرجة أسهمها في السوق المالية الصادرة بموجب قرار مجلس الهيئة رقم (١٩٩-٢٠٠٦) وتاريخ ١٤٢٧/٠٧/١٨هـ (الموافق ٢٠٠٦/٠٨/١٢م) والمعدلة بموجب القرار رقم (١-٢٠١٩) وتاريخ ١٤٤١/٠٢/٠١هـ (الموافق ٢٠١٩/٠٩/٣٠م).
- ألزمت الهيئة الشركات المدرجة في السوق المالية بتعيين ممثلين عنها لدى هيئة السوق المالية وذلك لجميع الأغراض المتعلقة بتطبيق نظام هيئة السوق المالية ولوائحه التنفيذية. الشركة ملتزمة بذلك، حيث عين مجلس الإدارة بموجب خطاب موجه إلى هيئة السوق المالية بتاريخ ١٤٤٣/٠٥/١٩هـ (الموافق ٢٠٢١/١٢/٢٣م) كل من محمد هندي شجاع العتيبي (نائب رئيس مجلس الإدارة) وفيصل محمد عبد العزيز الخضير (العضو المنتدب) لتمثيل الشركة لدى الهيئة لجميع الأغراض المتعلقة بزيادة رأس مال الشركة موضوع هذه النشرة.
- وبتاريخ ١٤٢٨/٠١/٢٣هـ (الموافق ٢٠١٦/١٠/٢٤م)، صدر قرار مجلس الهيئة رقم (١-١٣٠-٢٠١٦) بتعديل الإجراءات والتعليمات الخاصة بالشركات المدرجة أسهمها في السوق التي بلغت خسائرها المتراكمة (٥٠٪) فأكثر من رأس مالها في ضوء نظام الشركات الجديد، والتي تم تعديل مسمائها لتصبح «الإجراءات والتعليمات الخاصة بالشركات المدرجة أسهمها في السوق التي بلغت خسائرها المتراكمة (٢٠٪) فأكثر من رأس مالها»، والمعدلة بقرار مجلس هيئة السوق المالية رقم (١-٧٧-٢٠١٨) وتاريخ ١٤٣٩/١١/٠٥هـ (الموافق ٢٠١٨/٠٧/١٨م).
- علماً أنه بتاريخ ١٤٤١/٠٢/٠١هـ (الموافق ٢٠١٩/٠٩/٣٠م)، بلغت الخسائر المتراكمة للشركة مبلغ وقدره ثمانية وتسعون مليون وثمانمائة وستة وسبعون ألف وتسعمائة وخمسة (٩٨,٨٧٦,٩٠٥) ريال سعودي مثلت نسبة (٤٤,٤٩٪) من رأس المال. وعلى إثر ذلك أوصى مجلس الإدارة بتاريخ ١٤٤١/٠٤/٢٢هـ (الموافق ٢٠١٩/١٢/١٩م)، بتخفيض رأسمال الشركة من مائتي مليون (٢٠٠,٠٠٠,٠٠٠) ريال إلى مائة وواحد مليون ومائة وثلاثة وعشرين ألف ومائة (١٠١,١٢٣,١٠٠) ريال سعودي، بنسبة تخفيض بلغت (٤٩,٤٢٨٪) من رأس المال. ونظراً لبلوغ خسائر الشركة كما في ١٤٤١/٠٧/٠٢هـ (الموافق ٢٠٢٠/٠٢/٢٦م)، مبلغاً وقدره مائة وواحد وعشرون مليون ومائتان واثنان وثمانون ألف وستمائة وخمسة وأربعون (١٢١,٢٨٢,٦٤٥) ريال سعودي والتي مثلت نسبة (٦١٪) من رأس مال الشركة، قرر مجلس الإدارة بتاريخ ١٤٤١/٠٧/٢٠هـ (الموافق ٢٠٢٠/٠٣/١٥م) تعديل توصيته السابقة الصادرة بتاريخ ١٤٤١/٠٤/٢٢هـ (الموافق ٢٠١٩/١٢/١٩م) والتوصية إلى الجمعية العامة غير العادية بتخفيض رأس مال الشركة من مائتي مليون (٢٠٠,٠٠٠,٠٠٠) ريال سعودي إلى سبعة وسبعين مليون ومائة وسبعين ألف وثلاثمائة وخمسين (٧٧,١٧٠,٣٥٠) ريال سعودي.
- وتكون الشركة إذاً ملتزمة بالإجراءات والتعليمات الخاصة بالشركات المدرجة أسهمها في السوق التي بلغت خسائرها المتراكمة (٢٠٪) فأكثر من رأس مالها، لا سيما المادتين الخامسة والسادسة منها. بحيث تنص المادة الخامسة من هذه الإجراءات والتعليمات، على أنه في الحالة التي تبلغ فيها خسائر الشركة المتراكمة (٥٠٪) فأكثر من رأس مالها، يجب على الشركة أن تفسح للجمهور فوراً ودون تأخير بإعلان مستقل عند بلوغ خسائرها المتراكمة (٥٠٪) فأكثر من رأس مالها. وتقوم السوق بإضافة علامة إلى جانب اسم الشركة في موقع السوق الإلكتروني ترمز إلى بلوغ الخسائر المتراكمة (٥٠٪) فأكثر من رأس مالها فور صدور إعلان الشركة. بعد هذا الإعلان عن بلوغ الخسائر المتراكمة (٥٠٪) فأكثر من رأس المال، ينبغي على الشركة الإعلان عن (١) تاريخ آخر يوم يتسنى فيه لمجلس الإدارة دعوة الجمعية العامة غير العادية للاجتماع، وتاريخ آخر يوم لانعقاد الجمعية العامة غير العادية لمعالجة الخسائر المتراكمة، (٢) توصية مجلس الإدارة للجمعية العامة غير العادية حيال خسائرها المتراكمة فور صدورها - تبعاً لمتطلبات المادة ١٥٠ من نظام الشركات - إما بزيادة رأس مال الشركة أو خفضه، أو حل الشركة قبل الأجل المحدد في نظامها الأساس و(٣) تاريخ آخر يوم لإتمام عملية الاكتتاب في زيادة رأس المال لمعالجة الخسائر المتراكمة (حيثما ينطبق).
- وبتاريخ ١٤٤٣/٠١/١١هـ (الموافق ٢٠٢١/٠٨/١٩م)، أعلنت الشركة عن بلوغ خسائرها المتراكمة نسبة (٢٢,٠٧٪) من رأس المال. وتكون الشركة بالتالي خاضعة للإجراءات المنصوص عليها في هذه اللائحة والمتعلقة ببلوغ الخسائر المتراكمة (٢٠٪) فأكثر وبما يقل عن (٣٥٪) من رأس مالها. والتزمت الشركة بمتطلبات المادة الثالثة لائحة الإفصاح للجمهور فوراً ودون تأخير عن بلوغ خسائرها المتراكمة

(٢٠٪) فأكثر وبما يقل عن (٣٥٪) من رأس مالها، وقد تضمن الإعلان مقدار الخسائر المتراكمة ونسبتها من رأس المال والأسباب الرئيسية التي أدت إلى بلوغ هذه الخسائر مع الإشارة في الإعلان إلى أنه سيتم تطبيق هذه الإجراءات والتعليمات عليها. وبما أن هذا الإفصاح تزامن مع الإعلان الخاص بالنتائج المالية الأولية للفترة المنتهية في ٣٠ يونيو ٢٠٢١م، أعفيت الشركة من أن يكون الإعلان مستقلاً وتم تضمينه الإعلان الخاص بالنتائج المالية الأولية للفترة المنتهية في ٣٠ يونيو ٢٠٢١م. وتطبيقاً للفقرة (ب) من المادة الثالثة من الإجراءات والتعليمات الخاصة بالشركات المدرجة أسهمها في السوق التي بلغت خسائرها المتراكمة (٢٠٪) فأكثر من رأس مالها، أضافت السوق علامة إلى جانب اسم الشركة في موقع السوق الإلكتروني ترمز إلى بلوغ الخسائر المتراكمة للشركة (٢٠٪) فأكثر وبما يقل عن (٣٥٪) من رأس مالها.

- كذلك ألزمت الهيئة الشركات المدرجة تطبيقاً للشروط الواردة في الضوابط والإجراءات التنظيمية الصادرة تنفيذاً لنظام الشركات الخاصة بشركات المساهمة المدرجة (الإصدار الثالث) الصادرة عن مجلس الهيئة بموجب القرار رقم (٨-١٢٧-٢٠١٦) وتاريخ ١٦/٠١/٤٣٨هـ (الموافق ١٧/١٠/٢٠١٦م) بناءً على نظام الشركات الصادر بالمرسوم الملكي رقم م/٣ وتاريخ ٢٨/٠١/٤٣٧هـ المعدلة بقرار مجلس الهيئة رقم (٣-٥٧-٢٠١٩) وتاريخ ١٥/٠٩/٤٤٠هـ (الموافق ٢٠/٠٥/٢٠١٩م)، وباستثناء المكافآت التي يحصل عليها العضو المنتدب لقاء تفرغه بإدارة أعمال الشركة اليومية وتلك التي يتم صرفها سنوياً لأعضاء مجلس الإدارة وفق ما هو مبين في الفقرة الفرعية (٩-١-٨-٣) «مكافآت أعضاء المجلس» والفقرة الفرعية (٤-٦) «تعويضات ومكافآت أعضاء مجلس الإدارة وكبار التنفيذيين»، لم يتم صرف أية مكافآت لأعضاء مجلس الإدارة. وتمت مراعاة المعايير المنصوص عنها في الضوابط والإجراءات. كما التزمت الشركة بالمادة (٧) من الضوابط والإجراءات لتأدية الإفصاح في تقرير مجلس الإدارة إلى على بيان شامل لكل ما حصل عليه أعضاء مجلس الإدارة خلال السنة المالية من مكافآت وبدل مصروفات وغير ذلك من المزايا المالية والعينية المدفوعة لكل عضو من أعضاء مجلس الإدارة مقابل أي أعمال أو مناصب تنفيذية أو فنية أو إدارية أو استشارية.
- لا يوجد لدى الشركة أسهم خزينة مخصصة لموظفيها ضمن برنامج أسهم الموظفين، ولم يسبق للجمعية العامة (غير العادية) أن قامت بالموافقة على عملية شراء أسهم الشركة والشركة ملتزمة بنص المادة (٢٠) من الضوابط والإجراءات حيث يجوز زيادة رأس المال عن طريق طرح أسهم حقوق أولوية. على الرغم من وجود نص في النظام الأساسي يسمح للشركة أن تصدر أسهماً ممتازة، لا يوجد أي قرار صادر عن الجمعية العامة (غير العادية) بهذا الخصوص.
- للجمعية العامة العادية الحق في تفويض صلاحية الترخيص للأعمال والعقود التي تتم لحساب الشركة ويكون لعضو مجلس الإدارة مصلحة مباشرة أو غير مباشرة فيها إلى مجلس الإدارة، على أن يكون هذا التفويض متوافقاً مع الشروط التي حددها المادة (٥٦) من الضوابط والإجراءات التنظيمية الصادرة تنفيذاً لنظام الشركات الخاصة بشركات المساهمة المدرجة، ولم تقم الجمعية العامة لمساهمي شركة وفرة بتفويض صلاحية الترخيص للأعمال والعقود التي تتم لحساب الشركة ويكون لعضو مجلس الإدارة مصلحة مباشرة أو غير مباشرة فيها إلى مجلس الإدارة.
- وفي حال عدم قيام الجمعية العامة العادية صلاحية الترخيص، كما هو حال الشركة، يجب الحصول على الترخيص من الجمعية العامة العادية في الأعمال والعقود التي تتم لحساب الشركة ويكون لعضو مجلس الإدارة مصلحة مباشرة أو غير مباشرة فيه. ولم تلتزم الشركة بالحصول على موافقة الجمعية العامة على التعاملات والعقود التي تتم مع الأطراف ذات العلاقة، ويعود السبب في ذلك إلى أن هذه التعاملات ذات طابع تمويلي لشركات شقيقة في إطار السياق الاعتيادي لأعمالها وليست ذات طابع تنافسي تجاري. في حين أن لدى الشركة تعاملات تجارية تمت مع شركات كان لأحد أعضاء مجلس الإدارة مصلحة فيها ولم يتم عرضها على الجمعية العامة للتصويت عليها في حينها، وقد استقال العضو صاحب المصلحة من المجلس كما بتاريخ هذه النشرة. (ولمزيد من التفاصيل حول تعاملات الشركة مع الأطراف ذات العلاقة، الرجاء الاطلاع على الفقرة الفرعية (٩-٥-١) «عقود وتعاملات مع الأطراف ذات العلاقة» من الفقرة (٩-٥) «ملخص العقود الجوهرية» من هذا القسم).
- بالنسبة لحوكمة الشركة، يتضمن الجدول أدناه ملخص لمدى التزام الشركة بلوائح الحوكمة الصادرة عن هيئة السوق المالية.

الجدول رقم (٧٤): ملخص لأهم بنود لائحة حوكمة الشركات التي التزمت بها الشركة

المادة	التفصيل	الجهة المسؤولة	التعليق
٩/ب	يجب على مجلس الإدارة وضع سياسة واضحة بشأن توزيع أرباح الأسهم بما يحقق مصالح المساهمين والشركة وفقاً لنظام الشركة الأساس.	مجلس الإدارة	ملتزمة - سياسة توزيع الأرباح قرار مجلس الإدارة بتاريخ ٠٨/٠٧/٤٣٩هـ (الموافق ٢٥/٠٢/٢٠١٨م).
٨/أ	توفير نسخة من المعلومات عن المرشحين لعضوية مجلس الإدارة في الموقع الإلكتروني للشركة.	مجلس الإدارة	ملتزمة - كان اخر اعلان على موقع تداول بتاريخ ٢٠/١٢/٤٤١هـ (الموافق ١٠/٠٨/٢٠٢٠م).

المادة	التفصيل	الجهة المسؤولة	التعليق
٥٤ و ٥/١٢	تشكيل لجنة المراجعة.	الجمعية العامة للمساهمين	ملتزمة - تمت الموافقة على تشكيل لجنة المراجعة وتحديد مهامها وضوابط عملها ومكافأة أعضائها من قبل الجمعية العامة العادية المنعقدة بتاريخ ١٤٤٢/٠٨/٠٥ هـ (الموافق ٢٠٢١/٠٣/١٨ م).
ج/٥٤	تصدر الجمعية العامة للشركة - بناء على اقتراح من مجلس الإدارة - لائحة عمل لجنة المراجعة على أن تشمل هذه اللائحة ضوابط وإجراءات عمل اللجنة، ومهامها، وقواعد اختيار أعضائها، وكيفية ترشيحهم، ومدة عضويتهم، ومكافآتهم، وآلية تعيين أعضائها بشكل مؤقت في حال شغور أحد مقاعد اللجنة.	الجمعية العامة للمساهمين	ملتزمة - تمت الموافقة على لائحة عمل لجنة المراجعة المحدثة من قبل الجمعية العامة العادية المنعقدة بتاريخ ١٤٤٢/٠٨/٠٥ هـ (الموافق ٢٠٢١/٠٣/١٨ م).
٦/١٢	الموافقة على القوائم المالية لعام ٢٠٢٠ م.	الجمعية العامة للمساهمين	ملتزمة - تمت اعتماد القوائم المالية للسنة المالية للعام المالي ٢٠٢٠ م من قبل الجمعية العامة العادية المنعقدة بتاريخ ١٤٤٢/٠٩/٢٠ هـ (الموافق ٢٠٢١/٠٥/٠٢ م).
٧/١٢	الموافقة على التقرير السنوي لمجلس الإدارة لعام ٢٠٢٠ م.	الجمعية العامة للمساهمين	ملتزمة - تم اعتماد تقرير مجلس الإدارة للسنة المالية ٢٠٢٠ م من قبل الجمعية العامة العادية المنعقدة بتاريخ ١٤٤٢/٠٩/٢٠ هـ (الموافق ٢٠٢١/٠٥/٠٢ م).
٨١ و ٩/١٢	تعيين مراجعي حسابات الشركة، وتحديد مكافآتهم، وإعادة تعيينهم، وتغييرهم، والموافقة على تقاريرهم.	الجمعية العامة للمساهمين	ملتزمة - التصويت على تعيين مراجع الحسابات شركة سليمان عبد الله الخراشي (الخراشي وشركاه محاسبون ومراجعون قانونيون) وذلك لمراجعة وتدقيق القوائم المالية لربع الثاني والثالث والرابع والسنوي من العام المالي ٢٠٢١ م والربع الأول من العام المالي ٢٠٢٢ م.
د/١٣	نشر الإعلان عن موعد انعقاد الجمعية العامة ومكان وجدول أعمالها قبل الموعد بواحد وعشرين يوماً على الأقل في الموقع الإلكتروني للشركة.	مجلس الإدارة	ملتزمة - من خلال موقع تداول.
ج/١٤	الاطاحة للمساهمين من خلال الموقع الإلكتروني للشركة - عند نشر الدعوة لانعقاد الجمعية العامة - الحصول على المعلومات المتعلقة ببنود جدول أعمال الجمعية العامة، وبخاصة تقرير مجلس الإدارة ومراجع الحسابات والقوائم المالية وتقرير لجنة المراجعة.	مجلس الإدارة	ملتزمة - من خلال موقع تداول.

المادة	التفصيل	الجهة المسؤولة	التعليق
٢/٢٢	وضع أنظمة وضوابط للرقابة الداخلية والإشراف العام عليها منها: وضع سياسة مكتوبة لمعالجة حالات «تعارض المصالح» الفعلية والمحتملة لكل من أعضاء مجلس الإدارة والإدارة التنفيذية والمساهمين، ويشمل ذلك إساءة استخدام أصول الشركة ومرافقها، وإساءة التصرف الناتج عن التعاملات مع الأشخاص ذوي العلاقة. والتأكد من سلامة الأنظمة المالية والمحاسبية، بما في ذلك الأنظمة ذات الصلة بإعداد التقارير المالية. والتأكد من تطبيق أنظمة رقابية مناسبة لقياس وإدارة المخاطر، وذلك بوضع تصور عام عن المخاطر التي قد تواجه الشركة، وإنشاء بيئة ملمة بثقافة إدارة المخاطر على مستوى الشركة وطرحها بشفافية مع أصحاب المصالح والأطراف ذات الصلة بالشركة. ومراجعة السنوية لفاعلية إجراءات الرقابة الداخلية في الشركة.	مجلس الإدارة	ملتزمة - تم اعتماد سياسة تنظيم تعارض المصالح في محضر اجتماع مجلس الإدارة المنعقد بتاريخ ١٤٣٩/٠٧/٠٨ هـ (الموافق ٢٠١٨/٠٣/٢٥ م) وتم تعديلها من قبل مجلس الإدارة بتاريخ ١٤٤١/٠٣/٢٩ هـ (الموافق ٢٠١٩/١١/٢٦ م).
٣/٢٢	وضع سياسات ومعايير وإجراءات واضحة ومحددة للعضوية في مجلس الإدارة، ووضعها موضع التنفيذ بعد إقرار الجمعية العامة لها.	الجمعية العامة للمساهمين	ملتزمة - تم اعتماد لائحة سياسات ومعايير العضوية في مجلس الإدارة من قبل الجمعية العامة المنعقدة بتاريخ ١٤٣٩/١٢/٢٢ هـ (الموافق ٢٠١٨/٠٩/٠٢ م) وبناءً على قرار مجلس الإدارة بتاريخ ١٤٣٩/٠٧/٠٨ هـ (الموافق ٢٠١٨/٠٣/٢٥ م).
٤/٢٢	وضع سياسة مكتوبة تنظم العلاقة مع أصحاب المصالح وفق أحكام لائحة الحوكمة، ويجب أن تغطي - بشكل خاص - الآتي: آليات تعويض أصحاب المصالح في حالة انتهاك حقوقهم التي تقرها الأنظمة وتحميها العقود. وآليات تسوية الشكاوى أو الخلافات التي قد تنشأ بين الشركة وأصحاب المصالح. وآليات مناسبة لإقامة علاقات جيدة مع العملاء والموردين والمحافظة على سرية المعلومات المتعلقة بهم.	مجلس الإدارة	ملتزمة - تم اعتماد سياسة تنظيم العلاقة مع أصحاب المصالح في محضر اجتماع مجلس الإدارة المنعقد بتاريخ ١٤٣٩/٠٧/٠٨ هـ (الموافق ٢٠١٨/٠٣/٢٥ م).
٥/٢٢	وضع السياسات والإجراءات التي تضمن تقييد الشركة بالأنظمة واللوائح والتزامها بالإفصاح عن المعلومات الجوهرية للمساهمين وأصحاب المصالح، والتحقق من تقييد الإدارة التنفيذية بها.	مجلس الإدارة	ملتزمة - تم اعتماد سياسة إفصاح أعضاء مجلس الإدارة وكبار التنفيذيين للشركة وللهيئة من قبل مجلس الإدارة بموجب قراره الصادر بتاريخ ١٤٣٩/٠٧/٠٨ هـ (الموافق ٢٠١٨/٠٣/٢٥ م).

المادة	التفصيل	الجهة المسؤولة	التعليق
١٣/٢٢ و ٥٠ و ٦٠/أ و ٦٤	تشكيل لجان متخصصة منبثقة عنه بقرارات يحدد فيها مدة اللجنة وصلاحياتها ومسؤولياتها، وكيفية رقابة المجلس عليها، على أن يتضمن قرار التشكيل تسمية الأعضاء وتحديد مهامهم وحقوقهم وواجباتهم، مع تقييم أداء وأعمال هذه اللجان وأعضائها	مجلس الإدارة	ملتزمة - لدى الشركة عدد ثلاث (٣) لجان رئيسية: لجنة المراجعة - تم التعيين من قبل الجمعية العامة العادية المنعقدة بتاريخ ١٤٤٢/٠٨/٠٥ هـ (الموافق ٢٠٢١/٠٣/١٨ م). لجنة الترشيحات والمكافآت - تم التعيين بموجب قرار مجلس الإدارة المنعقد بتاريخ ١٤٤٢/٠٧/١٣ هـ (الموافق ٢٠٢١/٠٢/٢٥ م) (محضر تمرير ١٢-٢). اللجنة التنفيذية - تم التعيين بموجب قرار مجلس الإدارة المنعقد بتاريخ ١٤٤٢/٠٧/١٣ هـ (الموافق ٢٠٢١/٠٢/٢٥ م).
١/٢٢	اعتماد السياسات الداخلية المتعلقة بعمل الشركة وتطويرها، بما في ذلك تحديد المهام والاختصاصات والمسؤوليات الموكلة إلى المستويات التنظيمية المختلفة.	مجلس الإدارة	ملتزمة - تم الاعتماد بموجب قرار مجلس الإدارة المنعقد بتاريخ ١٤٣٩/٠٧/٠٨ هـ (الموافق ٢٠١٨/٠٣/٢٥ م).
٢/٢٢	اعتماد سياسة مكتوبة وتفصيلية بتحديد الصلاحيات المفوضة إلى الإدارة التنفيذية وجدول يوضح تلك الصلاحيات، وطريقة التنفيذ ومدة التفويض، ولمجلس الإدارة أن يطلب من الإدارة التنفيذية رفع تقارير دورية بشأن ممارستها للصلاحيات المفوضة.	مجلس الإدارة	ملتزمة - تم تحديد لائحة عمل اللجنة التنفيذية وهي تحت اعتماد مجلس الإدارة.
٢٥	تعيين الرئيس التنفيذي	مجلس الإدارة	ملتزمة - يشغل منصب الرئيس التنفيذي حالياً الأستاذ خالد صالح أبو بكر العامودي بعد أن قرر مجلس الإدارة بتاريخ ١٤٤٣/٠٦/١٧ هـ (الموافق ٢٠٢٢/٠١/٢٠ م) وبناءً على توصية لجنة المكافآت والترشيحات، على تكليفه كرئيس تنفيذي للشركة بعد استقالة الرئيس التنفيذي السابق.
٥/٢٦	وضع الهياكل التنظيمية والوظيفية للشركة ورفعها إلى مجلس الإدارة للنظر في اعتمادها.	مجلس الإدارة	ملتزمة - تم اعتماد الهيكل التنظيمي من قبل مجلس الإدارة بتاريخ ١٤٤٣/٠٤/١٣ هـ (الموافق ٢٠٢١/١١/١٨ م).
١٠/٢٦	اقترح سياسة وأنواع المكافآت التي تُمنح للعاملين، مثل المكافآت الثابتة، والمكافآت المرتبطة بالأداء، والمكافآت في شكل أسهم.	مجلس الإدارة	غير ملتزمة.
٤٣	سياسة مكتوبة وواضحة للتعامل مع حالات تعارض المصالح الواقعة أو المحتمل وقوعها التي يمكن أن تؤثر في أداء أعضاء مجلس الإدارة أو الإدارة التنفيذية أو غيرهم من العاملين في الشركة عند تعاملهم مع الشركة أو مع أصحاب المصالح الآخرين	مجلس الإدارة	ملتزمة - تم اعتماد سياسة تنظيم تعارض المصالح في محضر اجتماع مجلس الإدارة المنعقد بتاريخ ١٤٣٩/٠٧/٠٨ هـ (الموافق ٢٠١٨/٠٣/٢٥ م).
٤/ب/٥٥ و ٧٤	تعيين مدير وحدة أو إدارة المراجعة الداخلية أو المراجع الداخلي واقتراح مكافآته.	مجلس الإدارة	ملتزمة - تم تعيين عبد الله إبراهيم يوسف بتاريخ ١٤٤٢/١٠/١٨ هـ (الموافق ٢٠٢١/٠٥/٣٠ م).

المادة	التفصيل	الجهة المسؤولة	التعليق
٦٠/ب و٦٤/ب	تصدر الجمعية العامة للشركة - بناء على اقتراح من مجلس الإدارة - لائحة عمل لجنة المكافآت والترشيحات على أن تشمل هذه اللائحة ضوابط وإجراءات وخطة عمل للجنة، ومهامها، وقواعد اختيار أعضائها، وكيفية ترشيحهم، ومدة عضويتهم، ومكافآتهم، وآلية تعيين أعضائها بشكل مؤقت في حال شغور أحد مقاعد اللجنة.	الجمعية العامة للمساهمين	ملتزمة - تمت الموافقة على لائحة عمل لجنة المكافآت والترشيحات من قبل الجمعية العامة المنعقدة بتاريخ ٢٤/١٠/٢٠١٩م.
١/٦١	تقوم لجنة المكافآت والترشيحات بإعداد سياسة واضحة لمكافآت أعضاء مجلس الإدارة واللجان المنبثقة عن المجلس والإدارة التنفيذية، ورفعها إلى مجلس الإدارة للنظر فيها تمهيداً لاعتمادها من الجمعية العامة، عل أن يراع في تلك السياسة اتباع معايير ترتبط بالأداء، والإفصاح عنها، والتحقق من تنفيذها.	الجمعية العامة للمساهمين	غير ملتزمة - لم يتم الاطلاع على سياسة مكافآت أعضاء مجلس الإدارة واللجان المنبثقة والإدارة التنفيذية.
٣/٦٥	إعداد وصف للقدرات والمؤهلات المطلوبة لعضوية مجلس الإدارة وشغل وظائف الإدارة التنفيذية.	لجنة المكافآت والترشيحات	ملتزمة - تمت الموافقة من قبل الجمعية العامة المنعقدة بتاريخ ٢٢/١٢/١٤٣٩هـ (الموافق ٠٢/٠٩/٢٠١٨م) وقرار مجلس الإدارة بتاريخ ٠٨/٠٧/١٤٣٩هـ (الموافق ٢٥/٠٣/٢٠١٨م).
٦٨	نشر إعلان الترشح لعضوية مجلس الإدارة في الموقع الإلكتروني للشركة.	مجلس الإدارة	ملتزمة - تم الإعلان على موقع تداول بتاريخ ٢٠/١٢/١٤٤١هـ (الموافق ١٠/٠٨/٢٠٢٠م).
٨٤	سياسات أو إجراءات يتبناها أصحاب المصالح في تقديم شكاوهم أو الإبلاغ عن الممارسات المخالفة	مجلس الإدارة	غير ملتزمة.
٨٦	سياسة للسلوك المهني والقيم الأخلاقية	مجلس الإدارة	ملتزمة - تم اعتماد سياسة السلوك المهني بموجب قرار مجلس الإدارة المنعقد بتاريخ ٠٨/٠٧/١٤٣٩هـ (الموافق ٢٥/٠٣/٢٠١٨م).
٨٩	سياسات مكتوبة للإفصاح وإجراءات وأنظمتها الإشرافية بما يتفق مع متطلبات الإفصاح الواردة في نظام الشركات ونظام السوق المالية	مجلس الإدارة	ملتزمة - تم اعتماد سياسة إفصاح أعضاء مجلس الإدارة وكبار التنفيذيين للشركة وللهيئة بموجب قرار مجلس الإدارة بتاريخ ٠٨/٠٧/١٤٣٩هـ (الموافق ٢٥/٠٣/٢٠١٨م).
٩١/ب	نشر تقرير لجنة المراجعة في الموقع الإلكتروني للشركة	مجلس الإدارة	غير ملتزمة.
٩٤	قواعد حوكمة خاصة بالشركة لا تتعارض مع الأحكام الإلزامية	مجلس الإدارة	ملتزمة - تمت الموافقة على لائحة الحوكمة من قبل مجلس الإدارة بتاريخ ٠٨/٠٧/١٤٣٩هـ (الموافق ٢٥/٠٣/٢٠١٨م).

المصدر: الشركة

- بتاريخ ٠١/١٢/١٤٣٩هـ (الموافق ١٢/٠٨/٢٠١٨م)، تم تعليق تداول سهم الشركة في السوق المالية السعودية (تداول) حتى إعلان الشركة قوائمها المالية الأولية للفترة المالية المنتهية في ٣٠/٠٦/٢٠١٨م. وبتاريخ ٠٩/٠١/١٤٤٠هـ (الموافق ١٩/٠٩/٢٠١٨م)، أعلنت شركة السوق المالية السعودية (تداول) رفع تعليق تداول سهم الشركة ابتداءً من يوم الأربعاء ٠٩/٠١/١٤٤٠هـ (الموافق ١٩/٠٩/٢٠١٨م) وذلك بعد أن أعلنت الشركة عن القوائم المالية الأولية للفترة المالية المنتهية في ٣٠/٠٦/٢٠١٨م.
- بتاريخ ١٦/٠٨/١٤٤١هـ (الموافق ٠٩/٠٤/٢٠٢٠م)، تم تعليق تداول سهم الشركة في السوق المالية السعودية (تداول) لجلساتي تداول ابتداءً من يوم الخميس ١٦/٠٨/١٤٤١هـ (الموافق ٠٩/٠٤/٢٠٢٠م) وذلك على إثر تخفيض رأس مال الشركة من مائتين مليون (٢٠٠,٠٠٠,٠٠٠) ريال سعودي إلى سبعة وسبعين مليون ومائة وسبعين ألف وثلاثمائة وخمسين (٣٥٠,١٧٠,٧٧) ريال سعودي، إلى أن

تقوم شركة مركز إيداع الأوراق المالية (إيداع) بتطبيق تخفيض أسهم شركة وفرة في محافظ المساهمين الاستثمارية. وقد تم رفع تعليق تداول سهم الشركة ابتداءً من يوم الأحد بتاريخ ١٩/٠٨/٤٤١هـ (الموافق ١٢/٠٤/٢٠٢٠م).

- بتاريخ ١٥/١٠/٤٣٥هـ (الموافق ١١/٠٨/٢٠١٤م)، صدر قرار مجلس الهيئة القاضي بفرض غرامة مالية مقدارها عشرة آلاف (١٠,٠٠٠) ريال سعودي على شركة وفرة للصناعة والتنمية، لمخالفتها الفقرة (أ) من المادة السادسة والأربعين من نظام السوق المالية، والفقرة (أ) من المادة الحادية والأربعين (٤١) والفقرة الفرعية (٢) من الفقرة (ب) من المادة السادسة والأربعين (٤٦) من قواعد التسجيل والإدراج، لعدم إبلاغ الشركة الهيئة والجمهور عبر موقع السوق المالية السعودية «تداول» في الوقت النظامي المحدد عن توصية مجلس إدارتها في اجتماعه المنعقد في ٠٧/٠٥/٤٣٥هـ (الموافق ٠٨/٠٣/٢٠١٤م)، توزيع أرباح نقدية على مساهمي الشركة عن العام ٢٠١٣م، إذ لم تعلن عن ذلك إلا بعد إغلاق فترة التداول بتاريخ ٠٨/٠٥/٤٣٥هـ (الموافق ٠٩/٠٣/٢٠١٤م).
- بتاريخ ٢١/٠٣/٤٣٦هـ (الموافق ١٢/٠١/٢٠١٥م)، صدر قرار مجلس الهيئة القاضي بفرض غرامة مالية مقدارها ثلاثون ألف (٣٠,٠٠٠) ريال سعودي، على شركة وفرة للصناعة والتنمية، لمخالفتها الفقرة (أ) من المادة التاسعة (٩) من لائحة حوكمة الشركات، لعدم احتواء تقرير مجلس الإدارة للعام المالي ٢٠١٣م على الأحكام التي لم يتم تطبيقها من لائحة حوكمة الشركات وأسباب ذلك.
- باستثناء ما تم ذكره أعلاه وفي القسم (٢) «عوامل المخاطرة» من هذه النشرة، فإن الشركة ملتزمة بلائحة الحوكمة وفقاً لمتطلبات هيئة السوق المالية.

٩-٤-٦ الالتزامات المستمرة حسب متطلبات وزارة الشؤون البلدية والقروية والإسكان

- ينبغي استخراج رخصة بلدية للمكاتب الإدارية والمنشآت الصناعية (المصانع أو المخازن أو المستودعات وغيره) حتى تتمكن الشركة من تشغيلها مع الأخذ بالاعتبار أن البلدية أو الأمانة تتطلب الوثائق التالية: صورة السجل التجاري وصورة عقد التأسيس (النظام الأساسي) وصورة من عقد الإيجار وصورة من فسخ البناء للمبنى أو المنشأة أو المحل التجاري أو المستودع أو المخزن الذي تم الاستئجار فيه وصورة من ترخيص المكتب العقاري وتصوير المبنى من بعد ويشمل اللوحة (مع نسخة عن فاتورة اللوحة وتسجيل ملكية العلامة التجارية للشركة ليتم استخدامها على الواجهة) بالإضافة إلى ترخيص الدفاع المدني.
- قامت الشركة باستئجار عدة مواقع من الهيئة السعودية للمدن الصناعية ومناطق التقنية لها ولفروعها في مدينة الرياض المنطقة الصناعية الثانية، بهدف مواصلة نشاطها في صناعة المنتجات الغذائية من خلال فروعها ومصانعها. وبالتالي فإنها غير مُلزَمة بمتطلبات وزارة الشؤون البلدية والقروية والإسكان وتخضع لمتطلبات الهيئة السعودية للمدن الصناعية ومناطق التقنية (لمزيد من المعلومات فضلاً راجع الفقرة (٩-٤-٩) من هذا القسم).
- أما فيما يخص المواقع التي تقع خارج نطاق الهيئة السعودية للمدن الصناعية ومناطق التقنية، الشركة ملتزمة بمتطلبات وزارة الشؤون البلدية والقروية والإسكان حيث قامت باستخراج رخصة بلدية لفرعها بمدينة الدمام بالرقم (٤٢٠٦٥١٥٩٧٣٥) وبتاريخ ٢٦/٠٦/٤٤٦هـ (الموافق ٢٧/١٢/٢٠٢٤م) وهي سارية حتى تاريخ ٠٧/٠٤/٤٤٤هـ (الموافق ٠١/١١/٢٠٢٢م).

الجدول رقم (٧٥): قائمة تراخيص البلدية للفروع (الإدارات الإقليمية) ونقاط البيع التي تم الحصول عليها

الرقم	فروع الشركة	رقم ترخيص البلدية	تاريخ الإصدار	تاريخ الانتهاء	العنوان	تصريح سلامة (الدفاع المدني)
١	شركة وفرة للصناعة والتنمية (فرع الشركة في الدمام)	٤٢٠٦٥١٥٩٧٣٥	-	٢٦/٠٦/٤٤٦هـ (الموافق ٢٧/١٢/٢٠٢٤م)	الدمام	ملتزمة، بموجب شهادة سلامة رقم (٤٢-٠٠٠٦٠٢٧٦٤-١) صادرة بتاريخ ١٠/٠٣/٤٤٢هـ (الموافق ٢٧/١٠/٢٠٢٠م) وصالحة حتى تاريخ ١٠/٠٣/٤٤٣هـ (الموافق ١٦/١٠/٢٠٢١م)

المصدر: الشركة

وفقاً لللائحة الاشتراطات الصحية الصادرة عن وزارة الشؤون البلدية والقروية والخاصة بتنظيم الرقابة الصحية على المواد الغذائية وأماكن تصنيعها وتداولها ومقدمي الخدمة، وحيث من الشروط الأساسية التي يجب توافرها في العاملين في قطاع الأغذية أن يكون لديهم بطاقة صحية تثبت صلاحيتهم للعمل في هذا القطاع وخلوهم من الأمراض المعدية، والتزاماً من الشركة بهذه الاشتراطات، فقد قامت باستخراج رخص صحية للعاملين في المصانع صادرة عن أمانة منطقة الرياض - وكالة الخدمات الإدارية العامة لصحة البيئة، وقد بلغ عدد الرخص خمسة وتسعين (٩٥) بطاقة صحية جميعها سارية كما بتاريخ هذه النشرة.

باستثناء ما تم ذكره في القسم (٢) «عوامل المخاطرة» من هذه النشرة، فإن الشركة وشركاتها التابعة ملتزمة بأنظمة وزارة الشؤون البلدية والقروية واللوائح التنفيذية والتعليمات ذات الصلة.

٧-٤-٩ الالتزامات المستمرة حسب متطلبات الهيئة العامة للغذاء والدواء

- تخضع أعمال الشركة لنظام الغذاء الصادر بالمرسوم الملكي رقم (م/١) وتاريخ ١٠/٠٦/١٤٣٦هـ (الموافق ٣٠/١٠/٢٠١٤م)، وذلك خلال كافة المراحل التي يمر بها الغذاء من الإنتاج الأولي حتى وصوله إلى المستهلك، بما في ذلك استيراده، وتصديره، وتصنيعه، وتحضيره، ومعالجته، وتعبئته، وتغليفه، وتجهيزه، وتخزينه، ونقله، وحيازته، وتوزيعه، وعرضه للبيع، وبيعه، وتوزيعه الخ. ولا يجوز لأي منشأة غذائية تداول الغذاء قبل الحصول على ترخيص فني من الهيئة العامة للغذاء والدواء.
- هذا وتجدر الإشارة باستمرار وزارة الشؤون البلدية والقروية في ممارسة الاختصاصات المتعلقة بالغذاء المنصوص عليها في نظام الغذاء التي كانت تتولاها قبل نفاذه - إلى حين مباشرة الهيئة العامة للغذاء والدواء لتلك الاختصاصات، وذلك وفقاً للترتيبات المنصوص عليها في قرار مجلس الوزراء رقم (٤٧٠) بتاريخ ١٢/٢٦/١٤٣٥هـ (الموافق ٢٠/١٠/٢٠١٤م).
- الشركة ملتزمة بمتطلبات الهيئة العامة للغذاء والدواء وقد حصلت على تراخيص منشأة غذائية (للمصانع)، وفقاً للتالي:
 - ١- مصنع وفرة للمكرونه والشعيرية: لدى الفرع رخصة منشأة غذائية بالرقم (E-2-N-020314-44268) تاريخ ٢٥/٠٩/١٤٤٠هـ (الموافق ٣٠/٠٥/٢٠١٩م) وتنتهي صلاحيتها بتاريخ ٢٥/٠٩/١٤٤٣هـ (الموافق ٢٦/٠٤/٢٠٢٢م) وذلك لصناعة المعكرونه والشعيرية والمنتجات المماثلة، تصنيع الباستا مثل المعكرونه والشعيرية سواء كانت مطبوخة أو محشوة.
 - ٢- مصنع وفرة لتجميد الخضروات: لدى الفرع رخصة منشأة غذائية بالرقم (E-2-N-240214-41018)، بتاريخ ٢٦/٠٥/١٤٤٠هـ (الموافق ٠١/٠٢/٢٠١٩م) وتنتهي صلاحياته بتاريخ ٢٦/٠٥/١٤٤٣هـ (الموافق ٣٠/١٢/٢٠٢١م)، وذلك لعمليات تصنيع وحفظ الخضروات بالإضافة الى حفظ الخضروات والمكسرات بإحدى الطرق التالية: التجميد أو التجفيف أو الغمر بالزيت أو الخل أو التعليب، تصنيع وحفظ البطاطس، تصنيع المكسرات.
 - ٣- مصنع وفرة لمنتجات الحبوب: لدى الفرع رخصة منشأة غذائية بالرقم (E-2-N-030414-61866)، وبتاريخ ٢٦/٠٥/١٤٤٠هـ (الموافق ٠١/٠٢/٢٠١٩م) وتنتهي بتاريخ ٢٦/٠٥/١٤٤٣هـ (الموافق ٣٠/١٢/٢٠٢١م) وذلك لعمليات تصنيع حبوب الإفطار، تصنيع منتجات الدقيق أو الجريش أو منتفخات الحبوب باستخدام أنواع من الحبوب كالقمح أو الشعير أو الشوفان أو الذرة أو الحبوب الأخرى.
 - ٤- مصنع وفرة للمأكولات الجاهزة: لدى الفرع رخصة منشأة غذائية بالرقم (E-2-N-020314-44241) وبتاريخ ١١/٠٩/١٤٤٠هـ (الموافق ١٦/٠٥/٢٠١٩م) وتنتهي في ١١/٠٩/١٤٤٣هـ (الموافق ١٢/٠٤/٢٠٢٢م) وذلك لعمليات تصنيع وحفظ اللحوم، إنتاج اللحوم باستخدام طرق: التجفيف والتلميح والتدخين، إنتاج منتجات اللحوم على الأشكال التالية: النقانق، السلامي، السجق، تصنيع منتجات الحبوب المطحونة والنشا ومنتجاتها، تصنيع منتجات الحبوب المطحونة، تصنيع الطحين المخلوط والمجهز المعائن المجهزة لعمل الخبز والكيك والبسكويت أو فطائر البانكيك.
- الشركة ملتزمة بمتطلبات الهيئة العامة للغذاء والدواء وقد حصلت على شهادة حلال (للمصانع)، وفقاً للتالي:
 - ١- شركة وفرة للصناعة والتتمية (مصنع وفرة للمكرونه والشعيرية): لدى الشركة شهادة الحلال رقم (SHC-02-F-21-SAU-196) تحت فئة الخدمة الحلال (E) صادرة بتاريخ ٢٤/٠٤/١٤٤٣هـ (الموافق ٢٩/١١/٢٠٢١م) وسارية حتى تاريخ ٢٧/٠٥/١٤٤٦هـ (الموافق ٢٩/١١/٢٠٢٤م). تشمل المنتجات المرخص لها بموجب هذه الشهادة: معكرونه، سباجيتي وشعيرية.
 - ٢- شركة وفرة للصناعة والتتمية (مصنع وفرة لمنتجات الحبوب): لدى الشركة شهادة الحلال رقم (SHC-02-F-21-SAU-197) تحت فئة الخدمة الحلال (E) صادرة بتاريخ ٢٤/٠٤/١٤٤٣هـ (الموافق ٢٩/١١/٢٠٢١م) وسارية حتى تاريخ ٢٧/٠٥/١٤٤٦هـ (الموافق ٢٩/١١/٢٠٢٤م). تشمل المنتجات المرخص لها بموجب هذه الشهادة: مكورات الحبوب بالشوكولاته، زبدة الفول السوداني، رقائق الذرة، رقائق نخالة القمح، مكورات الأرز المحمص بالشوكولاته، فول سوداني مملح ومكورات الأرز المحمص ورقائق الذرة المحمصه.
 - ٣- شركة وفرة للصناعة والتتمية (مصنع وفرة لتجميد الخضروات): لدى الشركة شهادة الحلال رقم (SHC-02-F-21-SAU-198) تحت فئة الخدمة الحلال (D) صادرة بتاريخ ٢٤/٠٤/١٤٤٣هـ (الموافق ٢٩/١١/٢٠٢١م) وسارية حتى تاريخ ٢٧/٠٥/١٤٤٦هـ (الموافق ٢٩/١١/٢٠٢٤م). تشمل المنتجات المرخص لها بموجب هذه الشهادة: شرائح البطاطس المجمدة وأصابع بطاطس مجمدة سميكة.
 - ٤- شركة وفرة للصناعة والتتمية (مصنع وفرة للمأكولات الجاهزة): لدى الشركة شهادة الحلال رقم (SHC-02-F-21-SAU-199) تحت فئة الخدمة الحلال (C) صادرة بتاريخ ٢٤/٠٤/١٤٤٣هـ (الموافق ٢٩/١١/٢٠٢١م) وسارية حتى تاريخ ٢٧/٠٥/١٤٤٦هـ (الموافق ٢٩/١١/٢٠٢٤م). تشمل المنتجات المرخص لها بموجب هذه الشهادة: برجر دجاج، كباب دجاج، كرات لحم، مرتديلا بقري بالفلفل، مرتديلا لحم بقري سادة، مرتديلا لحم بقري بالزيتون، مرتديلا دجاج سادة، مرتديلا دجاج بالفلفل، مرتديلا دجاج بالزيتون، دجاج مدخن، دجاج صدور مدخنة، صدور دجاج، نقانق لحم، برجر دجاج وبرجر لحم.

باستثناء ما تم ذكره في القسم (٢) «عوامل المخاطرة» من هذه النشرة، فإن الشركة ملتزمة بنظام الغذاء ولوائح أنظمة الهيئة العامة للغذاء والدواء.

٩-٤-٨ الالتزامات المستمرة حسب متطلبات وزارة الصناعة والثروة المعدنية

- لدى الشركة وفروعها تراخيص صناعية صادرة عن وزارة الصناعة والثروة المعدنية، وبالنسبة للالتزامات المستمرة حسب متطلبات وزارة الصناعة والثروة المعدنية، تُلزم الوزارة الجهات المرخصة بالالتزام بالشروط الآتية وذلك من أجل المحافظة على الترخيص:
 - ١- الالتزام بمواد قانون (نظام) التنظيم الصناعي الموحد لدول مجلس التعاون لدول الخليج العربية ولائحته التنفيذية.
 - ٢- عدم إجراء أي توسعة أو تعديل في المنتجات قبل الحصول على موافقة الوزارة.
 - ٣- الالتزام بتحديث بيانات المصنع كل ستة أشهر من خلال موقع الوزارة الإلكتروني.
 - ٤- التزام مطابقة المنتجات للمواصفات والمقاييس المعتمدة أو المواصفات المتبناة من الهيئة السعودية للمواصفات والمقاييس.
 - ٥- الالتزام بمواد النظام العام للبيئة ولائحته التنفيذية للمحافظة على البيئة من التلوث.
 - ٦- الالتزام بالأنظمة والتعليمات ولوائح السلامة والأمن الصناعي والصحة العامة.
 - ٧- أن تكون حسابات المشروع الصناعي منتظمة وفقاً للأصول المحاسبية والقواعد القانونية المرعية وأن يزود الوزارة بالميزانية العمومية مصادق عليها من محاسب قانوني لكل سنة مالية.
 - ٨- عدم إساءة استعمال المزايا الممنوحة للمشروع.
 - ٩- تزويد الوزارة بما تطلبه من بيانات كاملة وصحيحة عن المشروع.
 - ١٠- السماح لموظفي الوزارة بدخول المشروع الصناعي والاطلاع على السجلات والمستندات والحسابات ومراقبة عملية الإنتاج وغير ذلك من نشاطات المشروع.
 - ١١- لا يجوز إقامة مشروع صناعي أو توسعته أو تطويره أو تغيير منتجاته أو دمجها بمشروع صناعي.

الجدول رقم (٧٦): التراخيص الصناعية

الرقم	الفرع	رقم الترخيص الصناعي	الموقع	النشاط الصناعي	تاريخ الإصدار	تاريخ الانتهاء
١	مصنع وفرة لمنتجات الحبوب فرع شركة وفرة للصناعة والتنمية	١١	الرياض	صناعة أطعمة الإفطار من الحبوب عل شكل رقائق، (يشمل كورن فليكس، شيبس، الخ..)، تعبئة وطحن الفمخ، تحميص وتعبئة المكسرات	١٤٤١/٠٣/٢١ هـ (الموافق ٢٠١٩/١١/١٨ م)	١٤٤٤/٠٣/٢٠ هـ (الموافق ٢٠٢٢/١٠/١٦ م)
٢	مصنع وفرة لتجميد الخضروات فرع شركة وفرة للصناعة والتنمية	١٠٠١٠٠٩٤٤٠	الرياض	صناعة أطعمة الإفطار من الحبوب عل شكل رقائق، (يشمل كورن فليكس، شيبس، الخ..)، أنشطة أخرى متعلقة بصناعة الأعلاف للحيوانات، صناعة المخللات والطرشي (التخليل)	١٤٤١/٠٣/١٧ هـ (الموافق ٢٠١٩/١١/١٤ م)	١٤٤٤/٠٣/١٦ هـ (الموافق ٢٠٢٢/١٠/١٢ م)
٣	مصنع وفرة للمأكولات الجاهزة فرع شركة وفرة للصناعة والتنمية	١١	الرياض	صناعة خلاصات ومكسبات الطعام للمواد الغذائية والمشروبات الطبيعية، إنتاج اللحوم المبردة والمجمدة، صناعة الفطائر بأنواعها	١٤٤١/٠٣/٢١ هـ (الموافق ٢٠١٩/١١/١٨ م)	١٤٤٤/٠٣/٢٠ هـ (الموافق ٢٠٢٢/١٠/١٦ م)

الرقم	الفرع	رقم الترخيص الصناعي	الموقع	النشاط الصناعي	تاريخ الإصدار	تاريخ الانتهاء
٤	مصنع وفرة للمكرونة والشعيرية	٤١١١٠٢١٠٤١٢٢	الرياض	صناعة الشعيرية بكافة أنواعها، صناعة المعكرونة بكافة أنواعها.	١٥/٠٤/٢٠٢٠م	٢١/٠٨/١٤٤٤هـ (الموافق ١٣/٠٣/٢٠٢٣م)

المصدر: الشركة

باستثناء ما تم ذكره في القسم (٢) «عوامل المخاطرة» من هذه النشرة، فإن الشركة ملتزمة بنظام وزارة الصناعة والثروة المعدنية.

٩-٤-٩ الالتزامات المستمرة بحسب متطلبات الهيئة السعودية للمدن الصناعية ومناطق التقنية («مدن»)

لدى الشركة وفروعها رخص تشغيل صادرة عن الهيئة السعودية للمدن الصناعية ومناطق التقنية، وبالنسبة للالتزامات المستمرة حسب متطلبات (مدن)، تلزم مدن الجهات المرخصة بالالتزام بالشروط الآتية وذلك من أجل المحافظة على الترخيص:

١. تمنح الرخصة الإذن بتشغيل المنشأة وأن المرخص له بتشغيل هذه المنشأة هو المشغل الحقيقي له وفق كيانه القانوني وتراخيصه وسجلاته ولا يحق لصاحب المنشأة التنازل عن التشغيل والرخصة أو أي جزء منها للغير.
٢. يلتزم المرخص له بالتقيد بالشروط والالتزامات وبكافة الأنظمة واللوائح والشروط والتعليمات الصادرة من «مدن»، ويتم الرجوع للأنظمة واللوائح السارية المفعول المعمول بها في المملكة العربية السعودية فيما لم يرد بشأنه تنظيم لدى «مدن».
٣. يلتزم المرخص له بتجديد هذه الرخصة خلال مدة لا تزيد عن ١٥ يوماً بعد انتهائها.
٤. التعاقد مع جهة معتمدة من الدفاع المدني للقيام بأعمال الصيانة الدورية لأنظمة مكافحة الحريق والسلامة.
٥. التأكد من فعالية نظام مكافحة الإطفاء/ السلامة وارتباطه بلوحة تحكم رئيسية.
٦. مطابقة نظام مكافحة الحريق للمخططات المعتمدة للمصنع.
٧. التأكد من أن مخارج طوارئ كافية ومطابقة للمواصفات.
٨. تطبيق اشتراطات السلامة أثناء تخزين ونقل المواد الكيميائية والغازات الخطرة.

الجدول رقم (٧٧): رخص التشغيل

الرقم	الفرع	رقم الترخيص	تاريخ الإصدار	تاريخ الانتهاء	رقم العقد (مدن)
١	مصنع وفرة لتجميد الخضروات فرع شركة وفرة للصناعة والتنمية	٥٧٨١٤٤٣١٢٥٠١٩٦٥٨	٢٥/٠١/١٤٤٣هـ (الموافق ٠٢/٠٩/٢٠٢١م)	٢٨/٠٧/١٤٤٣هـ (الموافق ٠١/٠٣/٢٠٢٢م)	٨١١٧٨٣
		٥٧٨١٤٤٣١٢٥٠١٩٦٦٠	٢٥/٠١/١٤٤٣هـ (الموافق ٠٢/٠٩/٢٠٢١م)	٢٨/٠٧/١٤٤٣هـ (الموافق ٠١/٠٣/٢٠٢٢م)	٨١١٧٨٤
٢	مصنع وفرة للمأكولات الجاهزة فرع شركة وفرة للصناعة والتنمية	٥٧٨١٤٤٣١٢٥٠١٩٦٦٤	٢٥/٠١/١٤٤٣هـ (الموافق ٠٢/٠٩/٢٠٢١م)	٢٨/٠٧/١٤٤٣هـ (الموافق ٠١/٠٣/٢٠٢٢م)	٨١٢٣٨٢
		٥٧٨١٤٤٣١٢٥٠١٩٦٦٢	٢٥/٠١/١٤٤٣هـ (الموافق ٠٢/٠٩/٢٠٢١م)	٢٨/٠٧/١٤٤٣هـ (الموافق ٠١/٠٣/٢٠٢٢م)	٨١١٧٨٥
٣	مصنع وفرة للمكرونة والشعيرية فرع شركة وفرة للصناعة والتنمية	٥٧٨١٤٤٣١٢٥٠١٩٦٦٦	٢٥/٠١/١٤٤٣هـ (الموافق ٠٢/٠٩/٢٠٢١م)	٢٨/٠٧/١٤٤٣هـ (الموافق ٠١/٠٣/٢٠٢٢م)	٨١١٢٦٤
٤	مصنع وفرة لمنتجات الحبوب فرع شركة وفرة للصناعة والتنمية	٥٧٨١٤٤٣١٢٥٠١٩٦٦٨	٢٥/٠١/١٤٤٣هـ (الموافق ٠٢/٠٩/٢٠٢١م)	٢٨/٠٧/١٤٤٣هـ (الموافق ٠١/٠٣/٢٠٢٢م)	٨١٢٣٨١

المصدر: الشركة

باستثناء ما تم ذكره في القسم (٢) «عوامل المخاطرة» من هذه النشرة، فإن الشركة ملتزمة بأنظمة الهيئة السعودية للمدن الصناعية ومناطق التقنية.

٩-٤-١٠ الالتزامات المستمرة حسب متطلبات المركز الوطني للرقابة على الالتزام البيئي* («المركز»)

لدى فروع الشركة (المصانع) تصريح بيئي للتشغيل صادرة عن المركز الوطني للرقابة على الالتزام البيئي، وبالنسبة للالتزامات المستمرة، يلزم المركز الجهات المرخصة بالالتزام بالشروط الآتية وذلك من أجل المحافظة على الترخيص:

١. الالتزام بالمقاييس والمعايير والاشتراطات الصادرة من المركز الوطني للرقابة على الالتزام البيئي.
٢. السماح للفنيين والمختصين بالدخول الى المنشأة في أي وقت.
٣. في حالة أي تعديل أو تغيير على النشاط ومهام المنشأة أو نوعية الخام أو الإنتاج أو عند عمل أي توسعة أو إضافة للمشروع دون إبلاغ المركز مسبقاً فإن التصريح البيئي للتشغيل يعتبر لاغياً.
٤. يجب اشعار المركز مسبقاً عند الرغبة في استخدام أو استرجاع أي مخلفات صناعية ضمن عمليات التصنيع وإطلاع مختصي الهيئة على التقنية والطريقة المتبعة في هذا الخصوص.
٥. الالتزام التام بما جاء في الدراسات والتقارير الفنية المقدمة عند طلب التصريح فيما يتعلق بتشغيل وصيانة أنظمة كبح الملوثات وبالطرق المستخدمة للتخلص من المخلفات الغير قابلة للاسترجاع من قبل إحدى الجهات المؤهلة لدى الجهات المختصة في مجال التخلص من النفايات الصناعية والخطرة.
٦. الالتزام بتقديم دراسة التدقيق البيئي للمنشأة وتقديمه لمختصي المركز عند الزيارة التفتيشية أو طلب تجديد التصريح البيئي.
٧. إرفاق تقارير ذاتية كل ٦ شهور يتم تضمينها في السجلات البيئية.
٨. الالتزام بتضمن العقود والفواتير الموثقة بأنواع وكميات المخلفات الصلبة والسائلة الخطرة الناتجة عن المنشأة للفترة الزمنية السابقة للتجديد من الجهات المؤهلة لدى الجهات المختصة وتضمينها في دراسة التدقيق البيئي.
٩. الالتزام بتنفيذ خطة الرصد البيئي والإدارة البيئية للمنشأة وبما ورد في الدراسة وملحقاتها من التوصيات.
١٠. الالتزام بتخصيص مستودعات ومخازن لحفظ المواد الخام والمواد المنتجة تتلاءم مع طبيعة المواد وموصفاتها ودرجة خطورتها حسب صحيفة التداول الآمن للمواد.

*بعد الاطلاع على ما رفعه معالي وزير البيئة والمياه والزراعة، وبعد الاطلاع على التوصية المعدة في مجلس الشؤون الاقتصادية والتنمية رقم (٤٠/٣١٠٠/د) وتاريخ ١٦/٠٦/١٤٤٠هـ (الموافق ٢١/٠٢/٢٠١٩م)، قرر مجلس الوزراء في جلسته المنعقدة بتاريخ ١٩/٠٧/١٤٤٠هـ (الموافق ٢٦/٠٢/٢٠١٩م)، ما يلي:

١. إنشاء المركز الوطني للأرصاد، والمركز الوطني لتنمية الغطاء النباتي ومكافحة التصحر، والمركز الوطني للرقابة على الالتزام البيئي، والمركز الوطني لتنمية الحياة الفطرية، وفقاً لتنظيماتها، وخطة إنشاء المراكز الوطنية التابعة لقطاع البيئة.
٢. إلغاء الهيئة العامة للأرصاد وحماية البيئة، والهيئة السعودية للحياة الفطرية، على أن تستمر في ممارسة أعمالهما إلى حين قيام المراكز المشار إليها أعلاه بممارسة اختصاصاتها، وفقاً للأحكام ذات الصلة الواردة في خطة إنشائها.

الجدول رقم (٧٨): التصاريح البيئية للتشغيل

الرقم	اسم المنشأة	الموقع	رقم الترخيص		نوع النشاط	تاريخ الإصدار	تاريخ الانتهاء
			رقم الصادر	رقم الطلب			
١	مصنع وفرة لتجميد الخضروات فرع شركة وفرة للصناعة والتنمية	المدينة الصناعية الثانية - الرياض	٤٣٦٧	١٤٤٣/٧٩٨٦	تجهيز وحفظ الفاكهة والخضار وإنتاج الإفطار وصناعة المخلاتات	١٤٤٣/٠٢/٢١ (الموافق ٢٠٢١/٠٩/٢٨ م)	١٤٤٦/٠٢/٠٦ (الموافق ٢٠٢٤/٠٨/١٠ م)
٢	مصنع وفرة للمأكولات الجاهزة فرع شركة وفرة للصناعة والتنمية	المدينة الصناعية الثانية - الرياض	٤٣٥٦	١٤٤٣/١٤٦٧٩	إنتاج اللحوم المجمدة والمبردة	١٤٤٣/٠٢/٢١ (الموافق ٢٠٢١/٠٩/٢٨ م)	١٤٤٦/٠١/٠٤ (الموافق ٢٠٢٤/٠٧/١٠ م)
٣	مصنع وفرة للمكرونة والشعيرية فرع شركة وفرة للصناعة والتنمية	المدينة الصناعية الثانية - الرياض	٤٣٦٨	١٤٤٣/٨٧٦٦	إنتاج المعكرونة بكافة أنواعها	١٤٤٣/٠٢/٢١ (الموافق ٢٠٢١/٠٩/٢٨ م)	١٤٤٦/٠٢/٠٦ (الموافق ٢٠٢٤/٠٨/١٠ م)
٤	مصنع وفرة لمنتجات الحبوب فرع شركة وفرة للصناعة والتنمية	المدينة الصناعية الثانية - الرياض	٤٣٧٢	١٤٤٣/١٠٦٠٤	إنتاج منتفخات الذرة وحبوب الإفطار	١٤٤٣/٠٢/٢١ (الموافق ٢٠٢١/٠٩/٢٨ م)	١٤٤٦/٠١/٠٤ (الموافق ٢٠٢٤/٠٧/١٠ م)

المصدر: الشركة

باستثناء ما تم ذكره في القسم (٢) «عوامل المخاطرة» من هذه النشرة، فإن الشركة ملتزمة بالأنظمة والتعليمات المتعلقة بحماية البيئة والصحة والسلامة.

٥-٩ ملخص العقود الجوهرية

١-٥-٩ عقود وتعاملات مع الأطراف ذات العلاقة

- تنص الفقرة (١) من المادة (٧١) من نظام الشركات على أنه لا يجوز أن يكون لعضو مجلس الإدارة أي مصلحة مباشرة أو غير مباشرة في الأعمال والعقود التي تتم لحساب الشركة إلا بترخيص من الجمعية العامة العادية، ووفقاً للضوابط التي تضعها الجهة المختصة، وعلى عضو مجلس الإدارة أن يبلغ المجلس بما له من مصلحة مباشرة أو غير مباشرة في الأعمال والعقود التي تتم لحساب الشركة، ويثبت هذا التبليغ في محضر الاجتماع. ولا يجوز لهذا العضو الاشتراك في التصويت على القرار الذي يصدر في هذا الشأن في مجلس الإدارة وجمعيات المساهمين. ويبلغ رئيس مجلس الإدارة الجمعية العامة العادية عند انعقادها عن الأعمال والعقود التي يكون لأحد أعضاء المجلس مصلحة مباشرة أو غير مباشرة فيها، ويرافق التبليغ تقرير خاص من مراجع حسابات الشركة الخارجي. وتضيف الفقرة (٢) من المادة نفسها، أنه إذا تخلف عضو المجلس عن الإفصاح عن مصلحته المشار إليها في الفقرة (١) من هذه المادة، جاز للشركة أو لكل ذي مصلحة المطالبة أمام الجهة القضائية المختصة بإبطال العقد أو إلزام العضو بأداء أي ربح أو منفعة تحققت له من ذلك.

- لدى الشركة عقود وتعاملات مع أطراف ذات علاقة، وقد التزم عضو مجلس الإدارة محمد البغدادي آنذاك (كما بتاريخ هذه النشرة، استقال محمد البغدادي من عضوية المجلس وأصبح المنصب شاغراً) بالإفصاح عن العلاقة التعاقدية الحالية بين شركة وفرة وشركة اللحوم المتميزة والتي تعود ملكيتها لشركة يمتلكها كما أفصح عن العلاقة التعاقدية التي يجري العمل على تأسيسها بين شركة وفرة وإحدى الشركات التي تعود ملكيتها لشركته (شركة عالم الطعام).
- غير أن الشركة لم تلتزم بإبلاغ الجمعية العامة عند انعقادها - من خلال رئيس مجلس الإدارة - عن تلك العقود التي كان لعضو مجلس الإدارة مصلحة مباشرة فيها. ووفقاً للفقرة (٣) من المادة (٧١) من نظام الشركات، تقع المسؤولية عن الأضرار الناتجة من الأعمال والعقود المشار إليها في الفقرة (١) من هذه المادة على أعضاء مجلس الإدارة، إذا تمت تلك الأعمال أو العقود بالمخالفة لأحكام تلك الفقرة أو إذا ثبت أنها غير عادلة، أو تتطوي على تعارض مصالح وتلحق الضرر بالمساهمين. وعليه يحق للشركة أن تطالب أمام الجهات القضائية المختصة بالتعويض المناسب عن التعاملات التي تمت بين شركة وفرة من جهة وشركة اللحوم المتميزة وشركة عالم الطعام من جهة أخرى، في الوقت الذي كان عضو مجلس الإدارة آنذاك محمد البغدادي طرف ذو علاقة وله مصلحة مباشرة أو غير مباشرة فيها.
- يبين الجدول أدناه الأعمال والعقود التي تمت والتي فيها مصلحة مباشرة أو غير مباشرة لأعضاء مجلس الإدارة أو كبار التنفيذيين خلال العام ٢٠٢٠م وحتى ٣٠ سبتمبر ٢٠٢١م.

الجدول رقم (٧٩): العقود والتعاملات مع أطراف ذات علاقة

مطلوب من أطراف ذات علاقة					
الطرف ذو العلاقة	طبيعة العلاقة	طبيعة المعاملة*	قيمة المعاملات (ريال سعودي)		رصيد التعاملات (ريال سعودي)
			٢٠٢٠/١٢/٣١م	٢٠٢١/٠٩/٣٠م	٢٠٢٠/١٢/٣١م
شركة جنات للاستثمار الزراعي	شركة شقيقة	تمويل	٥٥,٤٩٨	-	-
شركة رخاء للاستثمار الزراعي والتنمية	شركة شقيقة	تمويل	٧٢٥,٥٧٦	٧٢٥,٥٧٦	٧٢٥,٥٧٦
الإجمالي			٧٨١,٠٧٤	٧٢٥,٥٧٦	٧٢٥,٥٧٦

مطلوب الى أطراف ذات علاقة					
الطرف ذو العلاقة	طبيعة العلاقة	طبيعة المعاملة*	قيمة المعاملات (ريال سعودي)		رصيد التعاملات (ريال سعودي)
			٢٠٢٠/١٢/٣١م	٢٠٢١/٠٩/٣٠م	٢٠٢٠/١٢/٣١م
شركة عالم الطعام	طرف ذو علاقة	مبيعات	-	٣٧٥,٢٧٣	-
شركة عالم الطعام	طرف ذو علاقة	مشتريات	-	٦٤٢,٣١٤	٢٦٦,٩٤١
شركة اللحوم المتميزة	طرف ذو علاقة	مشتريات	-	٣,٧٩٥	٣,٧٩٥
الاجمالي			-	١,٠٢١,٤٨٢	٢٧٠,٧٣٦

المصدر الشركة

*تم الاطلاع على خطابات موجهة إلى الشركة لطلب تحويل مبالغ مالية لحساب شركة جنات للاستثمار الزراعي:

١. في العام ٢٠١٧م، توجهت شركة جنات للاستثمار الزراعي إلى الشركاء فيها بطلب تحويل مبلغ مالي كضمان مقدم إلى الصندوق السعودي للتنمية، وبما أن شركة وفرة تملك (١٠,١٠٪) من حصص شركة جنات للاستثمار الزراعي، فقد تم تحديد المبلغ المترتب عليها بمائة ألف وثلاثمائة وريال واحد (١٠٠,٣٠١) ريال سعودي.

٢. في العام ٢٠١٧م، توجهت شركة جنات للاستثمار الزراعي إلى الشركاء فيها بطلب لتقديم الدعم المالي لشركة رخاء للاستثمار الزراعي (بصفة شركة جنات للاستثمار مالكة لنسبة ٧٣,٧٧٪ من أسهم شركة رخاء للاستثمار الزراعي)، وتم تحديد المبلغ المترتب على شركة وفرة (بصفتها مالكة لنسبة ١٠,١١٪ من حصص شركة جنات للاستثمار الزراعي) بستمائة وواحد وسبعين ألف وثلاثمائة وتسعة وستين (٦٧١,٣٦٩) ريال سعودي. علماً أن الخطاب أشار بأن هذه المبالغ ستعامل كجاري مدين في ميزانية الشركتين (شركة جنات للاستثمار الزراعي وشركة رخاء للاستثمار الزراعي).

٢. في العام ٢٠١٨م، توجهت شركة جنات للاستثمار الزراعي إلى الشركاء فيها بطلب لتقديم الدعم المالي لشركة رخاء للاستثمار الزراعي (بصفة شركة جنات للاستثمار مالكة لنسبة ٧٣,٧٧٪ من أسهم شركة رخاء للاستثمار الزراعي)، وتم تحديد المبلغ المترتب على شركة وفرة (بصفتها مالكة لنسبة ١٠,١١٪ من حصص شركة جنات للاستثمار الزراعي) بأربعمائة وواحد وثلاثين ألف وأربعمائة وريال واحد وخمسين هلة (٤٣١,٤٠١,٥٠) ريال سعودي، علماً أن الخطاب أشار بأنه سيتم إدراج هذه المبالغ في القوائم المالية كدين تجاه الشركاء.

▪ وكما بتاريخ نشر هذه النشرة، لم تقم الجمعية العامة للمساهمين بالموافقة على التعاملات والعقود التي تمت أو ستتم مع الأطراف ذات العلاقة أو الترخيص لها لعام قادم.

٩-٥-٢ عقود الإيجار

▪ أبرمت الشركة عدد ثلاثة عشر (١٣) عقود إيجار بصفتها مستأجر، من بينها تسعة (٩) عقود مع الهيئة السعودية للمدن الصناعية ومناطق التقنية، وهي عبارة عن أراضي صناعية عدد ستة (٦) وأراضي سكنية مخصصة لسكن العمال عدد ثلاثة (٣) وذلك لمزاولة نشاطها. وتكون هذه المواقع ضمن نطاق (مُدن) والتي لا تتطلب إصدار تراخيص بلدية وتراخيص دفاع مدني، وإنما يتم إصدار رخص تشغيل من مُدن. إن أغلب تلك العقود هي عقود إيجار تقليدية (أي تنص على مبلغ إيجار تدفعه الشركة للمؤجر سنوياً) وقابلة للتجديد، وتعتبر لافية إذا تأخر المستأجر في دفع الإيجار ولا يحق للمستأجر تأجير العقار من الباطن دون أخذ الموافقة الخطية من المؤجر. كما لا يجوز تغيير طريقة استخدام العين المؤجرة أو النشاط بدون موافقة المؤجر.

كذلك أبرمت الشركة أربعة (٤) عقود مع أفراد، من بينها ثلاثة (٣) عقود إيجار مستودعات وعقد إيجار شقة في عمارة سكنية في مدينة جدة.

▪ وفيما يلي قائمة بعقود إيجار مواقع الشركة وأهم تفاصيلها:

الجدول رقم (٨٠): قائمة بعقود الإيجار السارية والمجددة للمواقع التي تشغلها الشركة بصفتها مستأجرة

الرقم	المؤجر	المستأجر	الموقع	نوع العقار	تاريخ العقد	مدة العقد	تاريخ نهاية العقد	قيمة العقد (ريال)	التجديد	التوثيق
١	الهيئة السعودية للمدن الصناعية ومناطق التقنية	مصنع وفرة لتجميد الخضروات	مدينة الرياض الثانية	أرض صناعية	١٢/١٠/١٤٤١هـ (الموافق ٠٤/٠٢٠٢٠م)	(٢٠) عشرون سنة تبدأ من تاريخ ١٢/١٠/١٤٤١هـ (الموافق ٠٤/٠٢٠٢٠م)	١١/١٠/١٤٦١هـ (الموافق ٢٩/١٠/٢٠٢٩م)	١١٠,٦٤٨ ريال سعودي سنوياً	-	موتق بموجب نظام Emodon
٢	الهيئة السعودية للمدن الصناعية ومناطق التقنية	مصنع وفرة لتجميد الخضروات	مدينة الرياض الثانية	أرض صناعية	١٢/١٠/١٤٤١هـ (الموافق ٠٤/٠٢٠٢٠م)	(١٧) سبعة عشر سنة تبدأ من تاريخ ١٢/١٠/١٤٤١هـ (الموافق ٠٤/٠٢٠٢٠م)	١١/١٠/١٤٥٨هـ (الموافق ٢٩/١١/٢٠٢٦م)	١٩,٣٥٢ ريال سعودي سنوياً	-	موتق بموجب نظام Emodon
٣	الهيئة السعودية للمدن الصناعية ومناطق	مصنع الغذائية لصناعة الزيتون ومشتقاته	المدينة الصناعية الثانية بالرياض	أرض سكنية	٠٢/٠٧/١٤٣٩هـ (الموافق ٢٠/٠٣/٢٠١٨م)	سنتين (٢ سنة)، تبدأ من ٠٢/٠٧/١٤٣٩هـ (الموافق ٢٠/٠٣/٢٠١٨م)	١٩/٠٣/٢٠٢٠م	٢٧,١٢٠ ريال سعودي سنوياً	ويجدد تلقائياً ثمانية عشر (١٨) سنة	موتق بموجب نظام Emodon

الرقم	المؤجر	المستأجر	الموقع	نوع العقار	تاريخ العقد	مدة العقد	تاريخ نهاية العقد	قيمة العقد (ريال)	التجديد	التوثيق
٤	الهيئة السعودية للمدن الصناعية ومناطق التقنية (المؤجر)	مصنع الغذائية للماكولات الجاهزة	المدينة الصناعية الثانية بالرياض	أرض سكنية	١٤٣٩/٠٤/١٣ هـ (الموافق ٢٠١٧/١٢/٣١ م)	سنتين (٢) سنة)، إذا التزم المستأجر بالشروط العامة، والخاصة، تبدأ من ١٤٣٩/٠٤/١٣ هـ (الموافق ٢٠١٧/١٢/٣١ م).	٢٠١٩/١٢/٣٠ م	٢٠,٠٤٠ ريال سعودي سنويا	ويجدد تلقائيا ثمانية عشر (١٨) سنة	موثق بموجب نظام Emodon
٥	الهيئة السعودية للمدن الصناعية ومناطق التقنية (المؤجر)	مصنع الغذائية للمعكرونة والشعيرية	المدينة الصناعية الثانية بالرياض	أرض سكنية	١٤٣٩/٠٧/٠٢ هـ (الموافق ٢٠١٨/٠٢/١٩ م)	سنتين (٢) سنة)، تبدأ من ١٤٣٩/٠٧/٠٢ هـ (الموافق ٢٠١٨/٠٢/١٩ م)	٢٠٢٠/٠٢/١٨ م	٢٤,٠٤٠ ريال سعودي سنويا	ويجدد تلقائيا ثمانية عشر (١٨) سنة، إذا التزم المستأجر بالشروط العامة والخاصة	موثق بموجب نظام Emodon
٦	الهيئة السعودية للمدن الصناعية ومناطق التقنية	مصنع وفرة للماكولات الجاهزة	مدينة الرياض الثانية	أرض صناعية	١٤٤٢/٠٢/١٢ هـ (الموافق ٢٠٢٠/٠٩/٢٩ م)	٢٠ (عشرون) سنة تبدأ من تاريخ ١٤٤٢/٠٢/١٢ هـ (الموافق ٢٠٢٠/٠٩/٢٩ م)	١٤٦٢/٠٢/١١ هـ (الموافق ٢٠٢٠/٠٦/٢١ م)	٤٥,٠٩٢ ريال سعودي سنويا	-	موثق بموجب نظام Emodon
٧	الهيئة السعودية للمدن الصناعية ومناطق التقنية	مصنع وفرة للماكولات الجاهزة	مدينة الرياض الثانية	أرض صناعية	١٤٤١/١٠/١٢ هـ (الموافق ٢٠٢٠/٠٦/٠٤ م)	٢٠ (عشرون) سنة تبدأ من تاريخ ١٤٤١/١٠/١٢ هـ (الموافق ٢٠٢٠/٠٦/٠٤ م)	١٤٦١/١٠/١١ هـ (الموافق ٢٠٢٠/١٠/٢٩ م)	٥٣,٧٨٤ ريال سعودي سنويا	-	موثق بموجب نظام Emodon
٨	الهيئة السعودية للمدن الصناعية ومناطق التقنية	مصنع وفرة للمعكرونة والشعيرية	مدينة الرياض الثانية	أرض صناعية	١٤٤١/٠٥/٠٢ هـ (الموافق ٢٠١٩/١٢/٢٩ م)	سنة عشرة (١٦) سنة تبدأ من تاريخ ١٤٤١/٠٥/٠٢ هـ (الموافق ٢٠١٩/١٢/٢٩ م)	١٤٥٧/٠٥/٠٢ هـ (الموافق ٢٠٢٥/٠٧/٠٨ م)	٥٣,٧٨٤ ريال سعودي سنويا	-	موثق بموجب نظام Emodon
٩	الهيئة السعودية للمدن الصناعية ومناطق التقنية	مصنع وفرة لمنتجات الحبوب	مدينة الرياض الثانية	أرض صناعية	١٤٤٢/٠٢/١٢ هـ (الموافق ٢٠٢٠/٠٩/٢٩ م)	عشرون (٢٠) سنة تبدأ من تاريخ ١٤٤٢/٠٢/١٢ هـ (الموافق ٢٠٢٠/٠٩/٢٩ م)	١٤٦٢/٠٢/١١ هـ (الموافق ٢٠٢٠/٠٢/٢٤ م)	٣١,٤٥٦ ريال سعودي سنويا	-	موثق بموجب نظام Emodon
١٠	علي أحمد علي موسى	شركة وفرة للصناعة والتنمية	شارع الملك عبد العزيز - حي الرابية - مدينة الدمام	مستودع (رقم ١٠) ومكتب (رقم ٢)	١٤٣٦/٠٦/٠٥ هـ (الموافق ٢٠١٥/٠٣/٢٥ م)	سنتان هجريتان تبدأ في ١٤٣٦/٠٦/٠٥ هـ (الموافق ٢٠١٥/٠٣/٢٥ م)	١٤٣٨/٠٦/٠٤ هـ (الموافق ٢٠١٧/٠٣/٠٣ م)	(١٠٠,٠٠٠) ألف ريال سنويا بالإضافة لقيمة الخدمات	قابل للتجديد حسب رغبة الطرفين.	غير موثق الكترونيا

الرقم	المؤجر	المستأجر	الموقع	نوع العقار	تاريخ العقد	مدة العقد	تاريخ نهاية العقد	قيمة العقد (ريال)	التجديد	التوثيق
١١	وليد فيصل عبد الله العوذلي	شركة وفرة للصناعة والتنمية	حي السالمية - مدينة جدة	شقة (رقم ٥) في عمارة	١٤٣٦/٠٣/١٢ هـ (الموافق ٢٠١٥/٠١/٠٤ م)	سنة واحدة تبدأ في ١٤٣٦/٠٣/١٢ هـ (الموافق ٢٠١٥/٠١/٠٤ م)	تنتهي في ١٤٣٧/٠٣/١٢ هـ (الموافق ٢٠١٥/١٢/٢٣ م)	(٢٥,٠٠٠) ريال سنويا	يتجدد العقد تلقائياً ما لم يشعر أحد الطرفين الطرف الآخر برغبته في الإخلاء قبل شهر من نهاية مدته.	غير موثق الكترونياً
١٢	مبارك عبد الله الشهراني	شركة وفرة للصناعة والتنمية	خمسي مشيط	مستودع (رقم ٤)	١٤٤١/٠٣/٢٦ هـ (الموافق ٢٠١٩/١١/٢٣ م)	خمس سنوات تبدأ في ١٤٤١/٠٥/٠٦ هـ (الموافق ٢٠٢٠/٠١/٠١ م)	تنتهي في ١٤٤٦/٠٧/٠١ هـ (الموافق ٢٠٢٥/٠١/٠١ م)	(٦٠,٠٠٠) ريال سنويا	-	غير موثق الكترونياً
١٣	طالب عبد الرحمن ساعد الحازمي	شركة وفرة للصناعة والتنمية	الطيب بن طاهر الساسي، ٢٣٢٤١، ٣٠٩٧، ٧٦٥٢، جدة، مكة المكرمة	مستودع (رقم الوحدة ١) في مجمع تجاري	١٤٤٣/٠٤/٢٤ هـ (الموافق ٢٠٢١/١١/٢٩ م)	(٣٦٤) يوماً تبدأ من تاريخ ١٤٤٣/٠٣/٣٠ هـ (الموافق ٢٠٢١/١١/٠٥ م)	تنتهي في ١٤٤٤/٠٤/١٠ هـ (الموافق ٢٠٢٢/١١/٠٤ م)	(١٧٢,٥٠٠) ريال سنويا	تنتهي مدة الإيجار مع انتهاء مدة العقد. وإذا رغب الطرفان بالتجديد، فتنتم كتابة عقد جديد يتفق عليه الطرفان.	موثق الكترونياً

المصدر: الشركة

- كما بتاريخ نشر هذه النشرة، لا يوجد أي عقد إيجار أبرمته الشركة بصفتها مؤجرة.
- لا يوجد أي عقد إيجار مبرم مع شخص اعتباري تربطه أي علاقة مباشرة أو غير مباشرة بأعضاء مجلس الإدارة وكبار التنفيذيين بالشركة كما بتاريخ نشر هذه النشرة.
- تجدر الإشارة إلى قرار مجلس الوزراء رقم (٢٩٢) وتاريخ ١٦/٠٥/١٤٣٨ هـ (الموافق ١٣/٠٢/٢٠١٧ م) المتضمن عدم اعتبار عقد الإيجار غير المسجل في الشبكة الإلكترونية عقداً صحيحاً منتجاً لأثاره الإدارية والقضائية، وحيث أنه قد تم إطلاق الشبكة الإلكترونية لخدمات الإيجار بالتعاون بين وزارتي العدل والإسكان في تاريخ ١٧/٠٥/١٤٣٩ هـ (الموافق ٠٣/٠٢/٢٠١٨ م)، وقد صدر تعميم وزارة العدل باعتماد تطبيق ذلك على كافة العقود المبرمة بعد بتاريخ ٠٥/٠٥/١٤٤٠ هـ (الموافق ١١/٠١/٢٠١٩ م). كما بتاريخ نشر هذه النشرة، كما بتاريخ نشر هذه النشرة، قامت الشركة بتوثيق عقد الإيجار (مستودع في مدينة جدة) المبرم مع المؤجر طالب عبد الرحمن ساعد الحازمي على شبكة إيجار، في حين أن عقود الإيجار المبرمة مع مدن فهي موثقة على نظام Emodon، ويكون لدى الشركة ثلاثة (٣) عقود غير موثقة على شبكة إيجار.

٩-٥-٣ عقود التوريد

كما بتاريخ نشر نشرة الإصدار، أبرمت الشركة عدداً من عقود التوريد وفق الجدول الآتي:

الجدول رقم (٨١): عقود التوريد

الرقم	الطرف الأول	الطرف الثاني	الغرض من الاتفاقية	تاريخ التوقيع على العقد	تاريخ انتهاء العقد	قيمة العقد	مدة العقد	ملاحظات
١	شركة الغرير للأغذية (البائع)	شركة الغرير للمكرونة والشعيرية (المشترى)	توريد سميد كندي ناعم بعدد (٦٠,٠٠٠) كيس وزن الكيس الواحد (٥٠) كغ	١٤/١١/٢٠١٤هـ (الموافق ١٧/٠٧/٢٠١٩م)	-	تم تحديد القيمة الإجمالية للسميد المورد في الاتفاقية.	تم تحديد مدة التوريد بأن تمتد من شهر يوليو ٢٠١٩م حتى شهر يوليو ٢٠٢٠م.	في حال نشوء أي نزاع متعلق بهذا العقد، يتم حله وفق القوانين المعمول بها في دولة الإمارات العربية المتحدة وتكون محاكم دبي صاحبة الصلاحية للنظر فيه. الطرف الأول هو شركة تم تأسيسها في دبي.
٢	شركة الجوف للتنمية	شركة وفرة للصناعة والتنمية	توريد بطاطس حسب الأصناف والكميات المتفق عليها إلى الطرف الثاني	٠٨/١٢/٢٠١٤هـ (الموافق ١٨/٠٧/٢٠٢١م)	-	تم تحديد سعر الطن الواحد من محصول البطاطس ب (١,٠٠٠) ريال سعودي خلال فترة التعاقد.	تتم عملية التوريد لمدة شهري أغسطس وسبتمبر.	يتم حل النزاعات التي قد تنشأ عن هذا الاتفاق ودياً بين الطرفين خلال (١٠) أيام، وإذا تعذر ذلك، تختص المحاكم المدنية بالرياض بالنظر فيها.
٣	شركة وفرة للصناعة والتنمية	مؤسسة مها الدوسري	يقوم الطرف الثاني بتزويد الطرف الأول بمكية من البطاطس التصنيعي (ساجيتا - ماركيز) قابلة للزيادة والنقصان بمعدل (١٠٪) وفقاً للمواصفات المرفقة بالعقد.	-	من تاريخ ٠٦/٠٥/٢٠١٤هـ (الموافق ٠١/٠١/٢٠٢٠م) حتى تاريخ ١٦/٠٥/٢٠١٤هـ (الموافق ٢١/١٢/٢٠٢٠م)	تم تحديد سعر الطن (١,٠٥٠) ريال سعودي.	سنة ميلادية واحدة.	إمكانية فسخ العقد من قبل أي من الطرفين في حال مخالفة الطرف الآخر لأي من بنوده، شرط إنذاره وإمهاله (١٠) أيام لمعالجتها. في حال نشوء أي نزاع بخصوص تنفيذ العقد، يتم حله بالطرق الودية وإذا تعذر ذلك يُحال النزاع إلى هيئة تحكيم طبقاً لنظام التحكيم في المملكة العربية السعودية.

الرقم	الطرف الأول	الطرف الثاني	الغرض من الاتفاقية	تاريخ التوقيع على العقد	تاريخ انتهاء العقد	قيمة العقد	مدة العقد	ملاحظات
٤	شركة الدواجن الوطنية	شركة وفرة للصناعة والتنمية	توريد الطرف الثاني المنتجات الغذائية التي ينتجها الطرف الأول.	١٤٤٣/٠١/٠٩ هـ (الموافق ٢٠٢١/٠٨/١٧ م)	من تاريخ ١٤٤٣/٠١/٠٤ هـ (الموافق ٢٠٢١/٠٨/١٢ م) وحتى تاريخ ١٤٤٤/٠١/١٣ هـ (الموافق ٢٠٢٢/٠٨/١١ م)	يتم تزويد الطرف الثاني بقائمة الأسعار بموجب خطاب أو إيميل رسمي.	سنة ميلادية واحدة. علماً أن فترة (٦) أشهر الأولى تكون للتجربة ويحق للطرف الأول فسخ هذا العقد خلال فترة التجربة بدون دفع أي تعويض للطرف الثاني.	يكون العقد قابلاً للتجديد ما لم يخطر الطرف الأول الطرف الثاني بعدم رغبته في التجديد وذلك قبل (٣٠) يوماً على الأقل من تاريخ الانتهاء. تكون المحاكم في المملكة العربية السعودية مختصة للنظر بأي نزاع ينشأ عن تنفيذ العقد أو تفسيره.

المصدر: الشركة

كما تتعامل الشركة مع عدد من مورديها بموجب أوامر شراء وفق الآتي:

- تاريخ ١٤٤٣/٠٣/٢٥ هـ (الموافق ٢٠٢١/١٠/٣١ م)، مع أسواق النخبة لتوريد كمية محددة من الدجاج بقيمة إجمالية تم تحديدها بموجب أمر الشراء.
- تاريخ ١٤٤٣/٠٣/٠١ هـ (الموافق ٢٠٢١/١٠/٠٧ م)، مع شركة Sonic Biochem Extractions (مقر الشركة في دولة الهند) لتوريد كمية محددة من فول الصويا بقيمة إجمالية تم تحديدها بموجب أمر الشراء.
- تاريخ ١٤٤٣/٠٢/٠٦ هـ (الموافق ٢٠٢١/٠٩/١٣ م)، مع شركة شار لتوريد كمية محددة من لحم البقر بقيمة إجمالية تم تحديدها بموجب أمر الشراء.

٩-0-٤ عقود تسويق منتجات الشركة

لدى الشركة عدد من العقود المبرمة لغرض تسويق منتجاتها .

الجدول رقم (٨٢): قائمة بعقود تسويق منتجات الشركة

الرقم	الطرف الأول	الطرف الثاني	الغرض من الاتفاقية	تاريخ التوقيع على العقد	تاريخ انتهاء العقد	قيمة العقد	مدة العقد	ملاحظات
١	الشركة السعودية للمتاجر - الشاملة - كارفور	شركة وفرة للصناعة والتنمية	رغبة الطرف الأول في إجراء عمليات شراء دورية للسلع والبضائع بموجب أوامر الشراء ذات الأوصاف المختلفة والمحددة بالاتفاقية بهدف بيعها في المتاجر المذكورة.	١٤٤٢/٠٥/٠٥ هـ (الموافق ٢٠٢٠/٠٩/٢٠ م)	١٤٤٢/٠٥/١٦ هـ (الموافق ٢٠٢٠/١٢/٣١ م)	وفقاً لأوامر الشراء	سنة واحدة تبدأ من ١٤٤١/٠٥/٠٦ هـ (الموافق ٢٠٢٠/٠١/٠١ م)	-
٢	الشركة السعودية للمتاجر - الشاملة - كارفور	شركة وفرة للصناعة والتنمية	رغبة الطرف الأول في إجراء عمليات شراء دورية للسلع والبضائع بموجب أوامر الشراء ذات الأوصاف المختلفة والمحددة بالاتفاقية بهدف بيعها في المتاجر المذكورة.	١٤٤١/٠٩/٠٢ هـ (الموافق ٢٠٢٠/٠٤/٢٥ م)	١٤٤٢/٠٥/١٦ هـ (الموافق ٢٠٢٠/١٢/٣١ م)	وفقاً لأوامر الشراء	سنة واحدة تبدأ من ١٤٤١/٠٥/٠٦ هـ (الموافق ٢٠٢٠/٠١/٠١ م)	-

الرقم	الطرف الأول	الطرف الثاني	الغرض من الاتفاقية	تاريخ التوقيع على العقد	تاريخ انتهاء العقد	قيمة العقد	مدة العقد	ملاحظات
٣	شركة أسواق التميمي المحدودة	شركة وفرة للصناعة والتنمية	يقوم الطرف الثاني ببيع منتجاته المصنعة إلى الطرف الأول بهدف عرضها وبيعها في أسواق التميمي، وذلك وفق الشروط المحددة بين الطرفين.	١٥/٠٦/١٤٣٩هـ (الموافق ٠٣/٠٢/٢٠١٨م)	١٦/٠٥/١٤٤٢هـ (الموافق ٣١/١٢/٢٠٢٠م)	وفق جدول يحدد الحد الأدنى والأعلى للخصم المتفق عليه بين الطرفين.	سنتان (٢) ميلاديتان، تبدأ من تاريخ ١٤/٠٤/١٤٣٩هـ (الموافق ٠١/٠١/٢٠١٨م)	-
٤	شركة مفاهيم المدينة للتجارة	شركة وفرة للصناعة والتنمية	يقوم الطرف الثاني ببيع منتجاته إلى الطرف الأول ليقوم هذا الأخير بتسويق منتجاته.	٠٦/٠٥/١٤٤١هـ (الموافق ٠١/٠١/٢٠٢٠م)	١٦/٠٥/١٤٤٢هـ (الموافق ٣١/١٢/٢٠٢٠م)	تم تحديد طريقة الدفع وقيمة الدعم السنوي البالغ (٣,٠٠٠) ريال سعودي سنوياً.	سنة ميلادية تبدأ من تاريخ ٠٦/٠٥/١٤٤١هـ (الموافق ٠١/٠١/٢٠٢٠م) وتنتهي في ١٦/٠٥/١٤٤٢هـ (الموافق ٣١/١٢/٢٠٢٠م)	يحدد تلقائياً
٥	شركة السدحان التجارية	شركة وفرة للصناعة والتنمية	اتفاقية بيع منتجات الشركة في المتاجر المحددة وفق الشروط المنصوص عليها في العقد	٢٥/٠٤/١٤٤٠هـ (الموافق ٠١/٠١/٢٠١٩م)	٠٥/٠٥/١٤٤١هـ (الموافق ٣١/١٢/٢٠١٩م)	وفقاً لأوامر الشراء	سنة ميلادية تبدأ من تاريخ ٢٥/٠٤/١٤٤٠هـ (الموافق ٠١/٠١/٢٠١٩م)	-
٦	شركة السدحان التجارية	شركة وفرة للصناعة والتنمية	اتفاقية بيع منتجات الشركة في المتاجر المحددة وفق الشروط المنصوص عليها في العقد.	٢٥/٠٤/١٤٤٠هـ (الموافق ٠١/٠١/٢٠١٩م)	٠٥/٠٥/١٤٤١هـ (الموافق ٣١/١٢/٢٠١٩م)	وفقاً لأوامر الشراء	سنة ميلادية تبدأ من تاريخ ٢٥/٠٤/١٤٤٠هـ (الموافق ٠١/٠١/٢٠١٩م)	-

الرقم	الطرف الأول	الطرف الثاني	الغرض من الاتفاقية	تاريخ التوقيع على العقد	تاريخ انتهاء العقد	قيمة العقد	مدة العقد	ملاحظات
٧	شركة أسواق العثيم التجارية	شركة وفرة للصناعة والتنمية	اتفاقية تجارية - بيع شراء الطرف الأول لمنتجات الطرف الثاني وبيعها في أسواقه للتجزئة والجملة.	١٤٣٩/٠٤/٣٠ هـ (الموافق ٢٠١٨/٠١/١٧ م)	١٤٤٠/٠٤/٢٤ هـ (الموافق ٢٠١٨/١٢/٣١ م)	تم تحديد قيمة صافي المشتريات للعام السابق (٢٠١٧ م) (٨,٦١١,١٩٠) ريال.	سنة ميلادية تبدأ من تاريخ ١٤٣٩/٠٤/١٤ هـ (الموافق ٢٠١٨/٠١/٠١ م) حتى نهاية العام (٢٠٢٠ م)	يجدد تلقائياً (تم الاطلاع على خطاب تمديد حتى نهاية العام (٢٠٢٠ م)
٨	شركة أسواق العثيم التجارية	شركة وفرة للصناعة والتنمية	قيام الطرف الثاني بتصنيع وتعبئة وتوريد المنتجات المبيّن نوعها في العقد ومواصفاتها لحساب الطرف الأول وتحت علامته التجارية (هالي)	١٤٣٨/٠٢/١٨ هـ (الموافق ٢٠١٧/١١/٠٧ م) ملحق الاتفاقية: ١٤٤٠/٠٦/١٤ هـ (الموافق ٢٠١٩/٠٢/١٩ م)	غير محددة	تم تعديل الأسعار في هذا الملحق وتم الاطلاع على جدول التعديل.	غير محددة في الملحق	-
٩	شركة أسواق العثيم التجارية	شركة وفرة للصناعة والتنمية	قيام الطرف الثاني بتصنيع وتعبئة وتوريد المنتجات المبيّن نوعها في العقد ومواصفاتها لحساب الطرف الأول وتحت علامته التجارية (هالي)	١٤٤٠/١٠/٢٩ هـ (الموافق ٢٠١٩/٠٧/٠٢ م)	١٤٤١/٠٥/٠٥ هـ (الموافق ٢٠١٩/١٢/٣١ م)	وفقاً لأوامر الشراء	سنة واحدة تبدأ من تاريخ ١٤٤٠/٠٤/٢٥ هـ (الموافق ٢٠١٩/٠١/٠١ م)	يجدد تلقائياً

الرقم	الطرف الأول	الطرف الثاني	الغرض من الاتفاقية	تاريخ التوقيع على العقد	تاريخ انتهاء العقد	قيمة العقد	مدة العقد	ملاحظات
١٠	شركة بنده للتجارة	شركة وفرة للصناعة والتنمية	أوامر شراء إلى الطرف الأول ليقوم بهذا الأخير بتسويق منتجاته.	١١/٠٦/١٤٤١هـ (٢٠٢٠/٠٢/٠٥م)	١٦/٠٥/١٤٤٢هـ (الموافق ٢٠٢٠/١٢/٣١م)	وفقاً لأوامر الشراء	سنة ميلادية	-
١١	شركة لولو السعودية للأسواق الكبرى المحدودة	شركة وفرة للصناعة والتنمية	اتفاقية بيع منتجات غذائية	-	١٤/٠٨/١٤٤٢هـ (الموافق ٢٠٢٠/١٢/٣١م)	وفقاً لأوامر الشراء والخصومات المحددة	سنة ميلادية تبدأ من تاريخ ١٤٤١/٠٥/٠٦هـ (الموافق ٢٠٢٠/٠١/٠١م)	يجدد تلقائياً
١٢	شركة جال الصحراء للإنتاج الزراعي	شركة وفرة للصناعة والتنمية	اتفاقية إنتاج وتعبئة منتجات غذائية	٠٤/٠٨/١٤٤٣هـ (الموافق ٢٠٢٢/٠٣/٠٧م)	١٤/٠٨/١٤٤٤هـ (الموافق ٢٠٢٣/٠٣/٠٦م)	وفقاً لبنود الاتفاقية المبرمة	سنة ميلادية	-

المصدر: الشركة

٩-٠-٠ عقود واتفاقيات خدمات واستشارات

أبرمت الشركة اتفاقيات مع مكاتب محاماة ومكاتب مراجعة ومحاسبون قانونيون خارجيين، وذلك لمراجعة القوائم المالية وفحص القوائم المالية المرحلية الموجزة، بالإضافة إلى اتفاقية استشارات برمجية، وفقاً للتالي:

الجدول رقم (٨٣): قائمة بعقود تسويق منتجات الشركة

الرقم	نوع العقد أو الاتفاقية	غرض العقد أو الاتفاقية	الطرف المتعاقد معه	تاريخ التوقيع على العقد	قيمة العقد	مدة العقد	ملاحظة
١	عقد محاماة	تقديم الاستشارات القانونية للشركة والترافع في القضايا العمالية وإبداء الرأي القانوني عند إبرام الصفقات والعقود التجارية	مكتب عبد الله سليمان الخليوي محامون ومستشارون قانونيون	٠٢/٠٨/١٤٤٢هـ (الموافق ٢٠٢١/٠٣/١٥م)	مبلغ إجمالي محدد لتقديم الاستشارات القانونية. ومبلغ محدد عن كل قضية عمالية	سنة ميلادية واحدة تبدأ من تاريخ التوقيع، تجدد لمدة أخرى مماثلة وفقاً لشروط العقد.	-

الرقم	نوع العقد أو الاتفاقية	غرض العقد أو الاتفاقية	الطرف المتعاقد معه	تاريخ التوقيع على العقد	قيمة العقد	مدة العقد	ملاحظة
٢	خطاب ارتباط - خدمات مراجعة	فحص ومراجعة وتدقيق القوائم المالية للربع الثاني والثالث والرابع والسنوي من العام المالي ٢٠٢١ والربع الأول من العام المالي ٢٠٢٢	الخراشي وشركاه (محاسبون ومراجعون قانونيون)	١٤٤٢/١٢/٠٤ هـ (الموافق ٢٠٢١/٠٧/١٤ م)	محددة بموجب الخطاب	سنة	تم التصويت على تعيين مراجع الحسابات في الجمعية العامة العادية المنعقدة بتاريخ ١٤٤٢/١٠/٢٠ هـ (الموافق ٢٠٢١/٠٦/٠١ م).
٣	خطاب ارتباط - خدمات الزكاة والضريبة	تقديم الإقرار السنوي للزكاة وإصدار شهادة العام ٢٠٢١م طلب التسوية والاعتراض أمام اللجان الضريبية	الخراشي وشركاه (محاسبون ومراجعون قانونيون)	١٤٤٢/١٢/٠١ هـ (الموافق ٢٠٢١/٠٧/١١ م)	محددة بموجب الخطاب	حتى انتهاء الاعمال المتفق عليها.	-
٤	اتفاقية تقديم خدمات استشارات برمجية	تزويد وتنفيذ خدمات التحميل والتطبيق ودعم إدارة المشروع لبرنامج اوراكل / جي دي ادواردز وفقا لما هو محدد في العقد	شركة الفلك للمعدات والتجهيزات الالكترونية (مفوضة من قبل شركة اوراكل) - الفلك	١٤٣٥/٠١/٠٩ هـ (الموافق ٢٠١٣/١١/١٢ م)	محددة بموجب الاتفاقية	تبدأ هذه الاتفاقية من تاريخها وتسري حتى ثلاثين (٣٠) يوماً من تاريخ نهاية تنفيذ آخر بند وفقا للجدول الزمني المتفق عليه بالعقد.	-

المصدر: الشركة

١-٥-٦ القروض والتسهيلات

- لدى الشركة عقد قرض مع صندوق التنمية الصناعية السعودي وذلك لتمويل وإقامة وتوسعة مصانع الشركة لإنتاج الخضروات والبطاطس المجمدة، وذلك وفق التفصيل التالي:

الجدول رقم (٨٤): القروض والتسهيلات

الجهة الممولة	تاريخ الاتفاقية	مدة الاتفاقية	الحد الائتماني (ريال سعودي)	المبالغ المستخدمة (ريال سعودي)	المبالغ المسددة* (ريال سعودي)	المبالغ المتبقية* (ريال سعودي)
صندوق التنمية الصناعية السعودي	١٤١٧/٠٣/١٦ هـ (الموافق ١٩٩٦/٠٧/٣١ م)	-	٥٧,٣٤٥,٠٠٠ ريال سعودي	-	٢٩,٣٤٥,٠٠٠ ريال سعودي	٢٨,٠٠٠,٠٠٠ ريال سعودي

المصدر: الشركة

*كما بتاريخ ٢٠٢١/٠٩/٣٠ م

■ وتشمل أهم التعهدات والضمانات المالية والتشغيلية الممنوحة من قبل الشركة لصالح الجهة الممولة بموجب الاتفاقية الآتي:

- ١- ألا تقل نسبة رأس المال العامل واحد (١) الى واحد (١) (طوال فترة القرض).
- ٢- ألا تزيد نسبة المطلوبات الى صافي الموجودات الملموسة، عن ثلاثة (٣) الى واحد (١).
- ٣- التقيد بمعايير الهيئة العامة للغذاء والدواء ومتطلبات الرئاسة العامة للأرصاد وحماية البيئة.
- ٤- أن يتم أي تعامل بين المشروع والجهات الأخرى ذات العلاقة على أسس تجارية تخدم المشروع.
- ٥- التزام المقترض منذ بدء إقامة مشروعه الصناعي وبعد تشغيله حتى تسديد قرض الصندوق كاملاً بشراء كافة المواد التي تلزمه من مصانع محلية واستخدام مكاتب استشارية سعودية بالإضافة الى مراجع الحسابات.
- ٦- أن يؤمن المقترض على مشروعه لدى شركات التأمين بشرط أن يوافق عليها الصندوق.
- ٧- لا يجوز للمقترض أن يندمج أو يتوحد مع أي شخص أو منشأة ما لم يوافق الصندوق.
- ٨- لا يجوز إجراء أي تغيير في الوصف القانوني للشركة أو الأشخاص الذين يكونون المقترض دون موافقة خطية مسبقة من الصندوق.

■ الضمانات:

- ١- رهن كامل مصنع الشركة لتجميد الخضروات والمباني والمنشآت المقامة أو التي ستقام على قطعة الأرض البالغ مساحتها (٢٧,٦٦١) م^٢ وتقع في المدينة الصناعية الثانية في الرياض.
 - ٢- رهن كامل مصنع الشركة لإنتاج اللحوم المقام على قطعة الأرض البالغ مساحتها (١٥,٦٣١) م^٢ والتي تقع في المدينة الصناعية الثانية بالرياض.
 - ٣- ضمان غير قابل للنقض وغير مشروط بمبلغ أربعة وثلاثون مليون (٣٤,٠٠٠,٠٠٠) ريال محرر باسم الشركة.
- بتاريخ ١٤٤١/٠٣/٠٢ هـ (الموافق ٢٠١٩/١٠/٣١ م)، تمت إعادة جدولة القرض للمبلغ المتبقي وهو ثمانية وعشرون مليون (٢٨,٠٠٠,٠٠٠) ريال سعودي بحيث يتم سدادها بعد الجدولة على ستة (٦) أقساط نصف سنوية، تستحق الدفعة الأولى بعد إعادة الجدولة بتاريخ ١٤٤٢/٠٤/١٥ هـ (الموافق ٢٠٢٠/١٢/٠١ م) ولم يتم سدادها. وبتاريخ ١٤٤٢/٠٧/١٩ هـ (الموافق ٢٠٢١/٠٣/٠٢ م)، تمت إعادة جدولة القرض على تستحق الدفعة الأولى بعد إعادة الجدولة بتاريخ ١٤٤٢/٠٤/١٥ هـ (الموافق ٢٠٢٠/١٠/٣٠ م)، ولم يتم سدادها، وتستحق الدفعة السادسة والأخيرة بعد إعادة الجدولة في ١٤٤٤/١٠/١٥ هـ (الموافق ٢٠٢٣/٠٥/٠٥ م).

٦-٩ مذكرة التفاهم

بتاريخ ١٤٤٣/٠٢/٢٨ هـ (الموافق ٢٠٢١/١٠/٠٥ م)، أبرمت الشركة مذكرة تفاهم مع شركة سخاب الهولندية، لحصولها على وكالة حصرية من الشركة الهولندية لمدة ٣ سنوات، لتطوير وتوزيع أصناف بذور البطاطس (أمورا وفالنسيا) في المملكة العربية السعودية، وفيما يلي نبذة عن هذه المذكرة:

الجدول رقم (٨٥): مذكرة التفاهم مع شركة سخاب الهولندية

تاريخ المذكرة	الطرف الأول	الطرف الثاني	موضوع المذكرة	مدة المذكرة	قيمة المذكرة	ملاحظات
١٤٤٣/٠٢/٢٨ هـ (الموافق ٢٠٢١/١٠/٠٥ م)	شركة سخاب الهولندية (المورد)	شركة وفرة للصناعة والتنمية (الموزع)	وكالة حصرية من شركة سخاب الهولندية بهدف تطوير وتوزيع أصناف بذور البطاطس التالية: أمورا وفالنسيا، في المملكة العربية السعودية.	ثلاث (٣) سنوات. كما نصت المذكرة على إمكانية إنهاؤها قبل حلول أجلها بموجب إشعار مسبق قبل (٦٠) يوم من تاريخ الإنهاء.	تم تحديد سعر بذور البطاطس للعام ٢٠٢١ م بـ (٥٨٠) يورو/طن متري. على أن يكون الدفع بالكامل ومسبقاً عن السنة الأولى من التعامل.	- في حال نجاح هذه العلاقة التعاقدية، سوف يقوم الطرفان بإبرام اتفاقية توزيع. - للغايات التسويقية، يحق للموزع أن يستعمل الأسماء التجارية العائدة للمورد بعد الحصول على تأكيد كتابي منه. - يضمن المورد مطابقة المواد الموردة لمتطلبات الأنظمة المعمول بها في المملكة، تحت طائلة استرجاع المواد وتحمل التكلفة على مسؤوليته.

٧-٩ عقارات الشركة

تملك الشركة عدد من العقارات بموجب صكوك نظامية صادرة عن كتابة العدل الأولى بجازان وعددها ثمانية عشر (١٨) عقار- وفيما يلي نبذة عن العقارات والمواقع التي تمتلكها الشركة، والتي تم الاطلاع على صكوك الملكية الخاصة بها:

الجدول رقم (٨٦): عقارات الشركة

الرقم	نوع العقار	رقم الوثيقة/ الصك	التاريخ	الموقع	المساحة (م ^٢)	المالك	الجهة الصادرة
١	قطعة أرض	٤٧٢٠٠٥٠٠١٤٦٥	١٤٣٦/٠١/٠٥هـ (الموافق ٢٠١٤/١٠/٢٩م)	حي المحمدية بمدينة جيزان، قطعة الأرض رقم ٢٧٠٥ من المخطط رقم ٢٥٠	٦٠٠	شركة وفرة للصناعة والتنمية	كتابة العدل الأولى بجازان
٢	قطعة أرض	٣٧٢٠٠٥٠٠١٤٧٦	١٤٣٦/١/٠٦هـ (الموافق ٢٠١٤/١٠/٣٠م)	حي المحمدية بمدينة جيزان، قطعة الأرض رقم ٢٧٠٦ من المخطط رقم ٢٥٠	٦٠٠	شركة وفرة للصناعة والتنمية	كتابة العدل الأولى بجازان
٣	قطعة أرض	٣٧٢٠٠٥٠٠١٤٧٤	١٤٣٦/١/٠٥هـ (الموافق ٢٠١٤/١٠/٢٩م)	حي المحمدية بمدينة جيزان قطعة الأرض رقم ٢٧٠٧ من المخطط رقم ٢٥٠	٦٠٠	شركة وفرة للصناعة والتنمية	كتابة العدل الأولى بجازان
٤	قطعة أرض	٣٧٢٠٠٥٠٠١٤٧٥	١٤٣٦/١/٠٥هـ (الموافق ٢٠١٤/١٠/٢٩م)	حي المحمدية بمدينة جيزان، قطعة الأرض رقم ٢٧٠٨ من المخطط رقم ٢٥٠	٦٠٠	شركة وفرة للصناعة والتنمية	كتابة العدل الأولى بجازان
٥	قطعة أرض	٣٧٢٠٠٥٠٠١٤٧٧	١٤٣٦/١/٠٦هـ (الموافق ٢٠١٤/١٠/٣٠م)	حي المحمدية بمدينة جيزان، قطعة الأرض رقم ٢٧٠٩ من المخطط رقم ٢٥٠	٦٠٠	شركة وفرة للصناعة والتنمية	كتابة العدل الأولى بجازان
٦	قطعة أرض	٣٧٢٠٠٥٠٠١٤٧٨	١٤٣٦/١/٠٦هـ (الموافق ٢٠١٤/١٠/٣٠م)	حي المحمدية بمدينة جيزان، قطعة الأرض رقم ٢٧١٠ من المخطط رقم ٢٥٠	٦٠٠	شركة وفرة للصناعة والتنمية	كتابة العدل الأولى بجازان
٧	قطعة أرض	٤٧٢٠٠٥٠٠١٤٧٩	١٤٣٦/١/٠٦هـ (الموافق ٢٠١٤/١٠/٣٠م)	حي المحمدية بمدينة جيزان، قطعة الأرض رقم ٢٧١١ من المخطط رقم ٢٥٠	٦٠٠	شركة وفرة للصناعة والتنمية	كتابة العدل الأولى بجازان

الرقم	نوع العتار	رقم الوثيقة/ الصك	التاريخ	الموقع	المساحة (م ^٢)	المالك	الجهة الصادرة
٨	قطعة أرض	٥٧٢٠٠٥٠٠١٤٨١	١٤٣٦/١/٠٦هـ (الموافق ٢٠١٤/١٠/٣٠م)	حي المحمدية بمدينة جيزان، قطعة الأرض رقم ٢٧١٢ من المخطط رقم ٢٥٠	٦٠٠	شركة وفرة للصناعة والتنمية	كتابة العدل الأولى بجازان
٩	قطعة أرض	٥٧٢٠٠٥٠٠١٤٦٦	١٤٣٦/١/٠٥هـ (الموافق ٢٠١٤/١٠/٢٩م)	حي المحمدية بمدينة جيزان، قطعة الأرض رقم ٢٧١٣ من المخطط رقم ٢٥٠	٦٠٠	شركة وفرة للصناعة والتنمية	كتابة العدل الأولى بجازان
١٠	قطعة أرض	٣٧٢٠٠٥٠٠١٤٦٨	١٤٣٦/١/٠٥هـ (الموافق ٢٠١٤/١٠/٢٩م)	حي المحمدية بمدينة جيزان، قطعة الأرض رقم ٢٧١٤ من المخطط رقم ٢٥٠	٦٠٠	شركة وفرة للصناعة والتنمية	كتابة العدل الأولى بجازان
١١	قطعة أرض	٣٧٢٠٠٥٠٠١٤٦٧	١٤٣٦/١/٠٥هـ (الموافق ٢٠١٤/١٠/٢٩م)	حي المحمدية بمدينة جيزان، قطعة الأرض رقم ٢٧١٥ من المخطط رقم ٢٥٠	٦٠٠	شركة وفرة للصناعة والتنمية	كتابة العدل الأولى بجازان
١٢	قطعة أرض	٩٧٢٠٠٥٠٠١٤٦٩	١٤٣٦/١/٠٥هـ (الموافق ٢٠١٤/١٠/٢٩م)	حي المحمدية بمدينة جيزان، قطعة الأرض رقم ٢٧١٦ من المخطط رقم ٢٥٠	٦٠٠	شركة وفرة للصناعة والتنمية	كتابة العدل الأولى بجازان
١٣	قطعة أرض	٩٧٢٠٠٥٠٠١٤٧٠	١٤٣٦/١/٠٥هـ (الموافق ٢٠١٤/١٠/٢٩م)	حي المحمدية بمدينة جيزان، قطعة الأرض رقم ٢٧١٧ من المخطط رقم ٢٥٠	٦٠٠	شركة وفرة للصناعة والتنمية	كتابة العدل الأولى بجازان
١٤	قطعة أرض	٧٧٢٠٠٥٠٠١٤٧١	١٤٣٦/١/٠٥هـ (الموافق ٢٠١٤/١٠/٢٩م)	حي المحمدية بمدينة جيزان، قطعة الأرض رقم ٢٧١٨ من المخطط رقم ٢٥٠	٦٠٠	شركة وفرة للصناعة والتنمية	كتابة العدل الأولى بجازان
١٥	قطعة أرض	٩٧٢٠٠٥٠٠١٤٧٢	١٤٣٦/١/٠٥هـ (الموافق ٢٠١٤/١٠/٢٩م)	حي المحمدية بمدينة جيزان، قطعة الأرض رقم ٢٧١٩ من المخطط رقم ٢٥٠	٦٠٠	شركة وفرة للصناعة والتنمية	كتابة العدل الأولى بجازان
١٦	قطعة أرض	٣٧٢٠٠٥٠٠١٤٧٣	١٤٣٦/١/٠٥هـ (الموافق ٢٠١٤/١٠/٢٩م)	حي المحمدية بمدينة جيزان، قطعة الأرض رقم ٢٧٢٠ من المخطط رقم ٢٥٠	٦٠٠	شركة وفرة للصناعة والتنمية	كتابة العدل الأولى بجازان

الرقم	نوع العقار	رقم الوثيقة/ الصك	التاريخ	الموقع	المساحة (م ^٢)	المالك	الجهة الصادرة
١٧	قطعة أرض	٣٧٢٠٠٥٠٠١٤٨٠	١٤٣٦/١/٠٦ هـ (الموافق ٢٠١٤/١٠/٣٠ م)	حي المحمدية بمدينة جيزان، قطعة الأرض رقم ٢٧٢١ من المخطط رقم ٢٥٠	٦٠١,٨٠	شركة وفرة للصناعة والتنمية	كتابة العدل الأولى بجازان
١٨	قطعة أرض	٣٧٢٠٠٥٠٠١٤٦٤	١٤٣٦/١/٠٥ هـ (الموافق ٢٠١٤/١٠/٢٩ م)	حي المحمدية بمدينة جيزان، قطعة الأرض رقم ٢٧٢٢ من المخطط رقم ٢٥٠	٦٠١,٨٠	شركة وفرة للصناعة والتنمية	كتابة العدل الأولى بجازان

المصدر: الشركة

*بناءً على توصية اللجنة التنفيذية، وافق مجلس الإدارة بموجب محضر تمرير (٦-١٢) وتاريخ (الموافق ١٢/٠٩/٢٠٢١ م) على صفقة بيع جميع هذه الأراضي الاستثمارية في مخطط المحمدية الاستثماري في مدينة جيزان (المشتري: عمر عبد الله عبد الرحمن)، والتي تبلغ مساحتها الإجمالية (٦,٨٠٣,١٠) متر مربع بسعر إجمالي قدره عشرة ملايين وخمسمائة وستة عشر ألف (١٠,٥١٦,٠٠٠) ريال سعودي. تم سداد قيمة عن طريق شيكات مصدقة، ويعود السبب في عقد هذه الصفقة إلى رغبة الشركة بزيادة السيولة ودعم رأس المال العامل.

وكما بتاريخ نشر هذه النشرة، لا يوجد لدى الشركة أي عقارات مسجلة باسمها.

٨-٩ التقاضي

كما بتاريخ نشر هذه النشرة، أفادت إدارة الشركة بأن الشركة وفروعها ليست طرفاً في أي دعوى أو قضايا أو شكاوى أو مطالبات أو تحكيم أو إجراءات إدارية أو تحقيقات قائمة أو من المحتمل إقامتها، من شأنها ان يكون لها، مجتمعة أو منفردة، تأثيراً جوهرياً على أعمال الشركة أو وضعها المالي، كما لم يصل إلى علم إدارة الشركة وجود أي نزاعات قضائية جوهريّة منظورة حالياً أو محتملة أو حقائق يمكن أن ينشأ عنها، مجتمعة أو منفردة، خطر محقق متعلق بنزاع جوهري، وذلك حتى تاريخ إعداد هذا التقرير باستثناء ما يلي:

الجدول رقم (٨٧): الدعاوى المقامة من الشركة ضد الغير بصفتها مدعية*

المدعي	موضوع الدعوى	طلبات المدعي	حالة الدعوى	الجهة التقاضيّة	رقم الدعوى	ملاحظات
شركة وفرة للصناعة والتنمية	مطالبة مالية	المطالبة بمبلغ ٦٦٢,٧٢٥ ريال	عدم قبول طلب أمر الأداء وليس عدم قبول الدعوى	التجارية الرياض	٤٣٠١٠٢٣١٧١	٤٣٩٠٢٠٨٦٥
شركة وفرة للصناعة والتنمية	مطالبة مالية	المطالبة بمبلغ ١٩,٤٧٢ ريال	عدم قبول طلب أمر الأداء وليس عدم قبول الدعوى	التجارية الرياض	٤٣٠١٠٢٣٢٣٤	٤٣٩٠١٦٦٠٤
شركة وفرة للصناعة والتنمية	مطالبة مالية	المطالبة بمبلغ ٢٦,٤٦٥ ريال	عدم قبول طلب أمر الأداء وليس عدم قبول الدعوى	التجارية الرياض	٤٣٠١٠٢٣٢٩٢	٤٣٩٠٢٠٢٠٢
شركة وفرة للصناعة والتنمية	مطالبة مالية	المطالبة بمبلغ ٢,٠٦٨,٠٨٦,٢٤ ريال	بانتظار تحديد موعد جلسة	التجارية الرياض	٤٣٠١٠٣٩٨٩٩٠١	-

المصدر: تقرير صادر عن محامي الشركة مكتب عبد الله سليمان الخلوي (محامون ومستشارون قانونيون)

* بلغ مجموع المبالغ المطالب بها من الشركة بصفتها مدعية مبلغ وقدره مليونان وثمانمائة وثلاثة عشر ألف وسبعمائة وأربعة (٢,٨١٣,٧٠٤) ريال سعودي

جاري العمل على رفع دعاوى عادية للدعاوى التي لم تقبل كأمر أداء.

الجدول رقم (٨٨): الدعاوى المقامة من الشركة ضد الغير بصفتها مدعى عليها*

المدعى عليه	موضوع الدعوى	طلبات المدعى	حالة الدعوى	الجهة القضائية	رقم الدعوى	ملاحظات
شركة وفرة للصناعة والتنمية	مطالبة مالية	المطالبة بمبلغ ٢,٠٣٥,٧٦٢,٦١ ريال	صلح	التجارية بالرياض	٥٠٨	بتاريخ ١٤٤٣/٠٣/٢٥ هـ (الموافق ٢٠٢١/١٠/٣١ م)، صدر صك الصلح في هذه الدعوى بعدما توافق الطرفان على طريقة دفع المبالغ، بعد أن تم الاتفاق على تسوية هذه القضية والقضية رقم (٥٣٤٩).
شركة وفرة للصناعة والتنمية	مطالبة مالية	المطالبة بمبلغ ٣,١٨٧,٦٤٠,٦٥ ريال	-	التجارية بالرياض تعيين محكم	٥٣٤٩	بتاريخ ١٤٤٣/٠٣/٢٥ هـ (الموافق ٢٠٢١/١٠/٣١ م)، صدر صك الصلح في هذه الدعوى بعدما توافق الطرفان على طريقة دفع المبالغ، بعد أن تم الاتفاق على تسوية هذه القضية والقضية رقم (٥٠٨).
شركة وفرة للصناعة والتنمية	مطالبة مالية	المطالبة بمبلغ ٧٣,٣٩٥ ريال	قيد النظر	التجارية بالرياض	٦٤٦٥	-
شركة وفرة للصناعة والتنمية	مطالبة مالية	المطالبة بمبلغ ٣٨,٠٠٠ ريال	قيد النظر	العمالية بالرياض	٤٢١٦٠٣٠٧٢٤	-
شركة وفرة للصناعة والتنمية	مطالبة مالية	المطالبة بمبلغ ٧٢٧,٣٥٩ ريال	صدر الحكم لصالح الجهة المدعية.	التجارية بالرياض	٦٩٦٨	-

المدعى عليه	موضوع الدعوى	طلبات المدعى	حالة الدعوى	الجهة القضائية	رقم الدعوى	ملاحظات
شركة وفرة للصناعة والتنمية	مطالبة مالية	المطالبة بمبلغ ٧٠,٠٠٠ ريال	-	التجارية بالرياض	٤٠٩	بتاريخ ١٤٤٣/٠٣/٢٠هـ (الموافق ٢٠٢١/١٠/٢٦م) صدر حكم الصلح بعدما توافق الطرفان على طريقة دفع المبالغ.
شركة وفرة للصناعة والتنمية	مطالبة مالية	المطالبة بمبلغ ٣,٠٠٠,٠٠٠ ريال	عدم قبول الدعوى	التجارية بالرياض	٨٤٨٧	

المصدر: تقرير صادر عن محامي الشركة مكتب عبد الله سليمان الخولي (محامون ومستشارون قانونيون)

*بلغ مجموع قيمة المبالغ المطلوب من الشركة دفعها بصفتها مدعى عليها مبلغ وقدره أربعة ملايين وخمسة آلاف وسبعمئة واثان وستون (٤,٠٠٥,٧٦٢) ريال سعودي.

٩-٩ العلامات التجارية

- كانت تملك الشركة علامة تجارية (نعمة الوادي) تم تسجيلها لدى وزارة التجارة (إدارة العلامات التجارية*) تحت الرقم (١٤٣١٠٩٤٥٢) وتاريخ ١٤٣١/٠٩/٢٠هـ (الموافق ٢٠١٠/٠٨/٣٠م) وانتهت حماية العلامة بموجب هذه الشهادة بتاريخ ١٤٤١/١١/١١هـ (الموافق ٢٠٢٠/٠٧/٠٢م). علماً أنه تم تسجيل العلامة تحت الفئة (٣١)، وهي إحدى فئات العلامات التجارية التي تختص بـ (الحاصلات الزراعية ومنتجات البساتين والغابات والفلال غير الواردة في فئات أخرى، الحيوانات الحية، الفواكه والخضروات الطازجة، البذور والنباتات والزهور الطبيعية، المواد الغذائية الخاصة بالحيوانات، الشعير والقمح). ولن تتمكن شركة وفرة من وضع هذا الشعار على الواجهة الخارجية للمبنى أو المكاتب التي تشغلها أو منتجاتها كونها لم تعد بملكيته وفقاً لنظام العلامات التجارية. علماً أن هذه العلامة التجارية سبق أن كانت موضوع نزاع قضائي ما بين شركة وفرة ومؤسسة أخرى تملك علامة تجارية مشابهة لعلامة نعمة الوادي. وقد صدر الحكم في القضية عن المحكمة الإدارية بالرياض بتاريخ ١٤٣٦/٠٨/٠٨هـ (الموافق ٢٠١٥/٠٥/٢٦م) بإلغاء قرار وزارة التجارة قبول تسجيل العلامة التجارية (نعمة الوادي).
- لدى الشركة أيضاً علامة تجارية (وفرة) كانت مسجلة تحت الرقم (١٤٢٣٠٤١٩١) وتاريخ ١٤٢٤/٠٢/١٩هـ (الموافق ٢٠٠٣/٠٤/٢١م) وانتهت حماية العلامة بموجب هذه الشهادة بتاريخ ١٤٢٣/٠٧/٢٢هـ (الموافق ٢٠١٢/٠٦/١٢م). قامت الشركة بتجديد حماية هذه العلامة بموجب شهادة التسجيل رقم (١٤٤٣٠٠٧٠٣٩) على أن تسري من تاريخ ١٤٤٣/٠٢/٢٦هـ (الموافق ٢٠٢١/١٠/٠٢م) حتى تاريخ ١٤٥٣/٠٢/٢٥هـ (الموافق ٢٠٢١/٠٦/١٦م)، وتم تسجيل العلامة تحت الفئة (٢٩)، وهي إحدى فئات العلامات التجارية التي تختص بـ (اللحوم والأسماك ولحوم الدواجن والصيد، خلاصات اللحم، فواكه وخضراوات محفوظة ومجففة ومطهوه، هلام (جيلي) ومربيات وفواكه مطبوخة بالسكر، البيض واللبن ومنتجات الألبان، الزيوت والدهون المعدة للأكل، الأغذية المحفوظة والمخللات).
- كما أن لدى الشركة علامة تجارية (حدائق السعودية Saudi Gardens) تم تسجيلها لدى وزارة التجارة (إدارة العلامات التجارية*) تحت الرقم (١٤٢٩٠٧٣٦١) وتاريخ ١٤٣٠/٠١/١٤هـ (الموافق ٢٠٠٩/٠١/١١م) وانتهت حماية العلامة بموجب هذه الشهادة بتاريخ ١٤٣٩/٠٧/٠١هـ (الموافق ٢٠١٨/٠٣/١٨م). تم تسجيل العلامة تحت الفئة (٣٠) وهي إحدى فئات العلامات التجارية التي تختص بـ (البن والشاي والكاكو والسكر والأرز والتابيوكا والساجو والبن الاصطناعي، الدقيق والمستحضرات المصنوعة من الحبوب والخبز والبسكويت والفضائير والحلويات المثلجة، عسل النحل والعسل الأسود، الخميرة، الملح والخردل والخل، والبهارات والتوابل والصلصة والمكرون، الثلج). قامت الشركة بتقديم طلب رقم (٣١٤٤٧٦) لتجديد حماية هذه العلامة، وكما بتاريخ هذه النشرة ما زال طلب التجديد قيد الدراسة، بحسب ما إفادة الهيئة السعودية للملكية الفكرية بتاريخ ١٤٤٣/٠٥/٢٩هـ (الموافق ٢٠٢٢/٠١/٠٢م).
- لدى الشركة أيضاً علامة تجارية (كابريني) تم تسجيلها لدى وزارة التجارة (إدارة العلامات التجارية*) تحت الرقم (١٤١٤٠١٨٧٠) وتاريخ ١٤١٥/٠٢/٠٤هـ (الموافق ١٩٩٤/٠٧/١٣م) وانتهت حماية العلامة بموجب هذه الشهادة بتاريخ ١٤٣٤/٠٧/٠٨هـ (الموافق ٢٠١٣/٠٥/١٣م). قامت الشركة بتجديد حماية هذه العلامة بموجب شهادة التسجيل رقم (١٤٤٣٠٠٧٠٤١) صادرة عن الهيئة السعودية

للملكية الفكرية على أن تسري من تاريخ ١٤٤٣/٠٢/٢٦هـ (الموافق ٢٠٢١/١٠/٠٣م) حتى تاريخ ١٤٥٣/٠٢/٢٥هـ (الموافق ٢٠٢١/٠٦/١٦م)، وتم تسجيل العلامة تحت الفئة (٣٠).

- أيضاً قامت الشركة بتسجيل العلامة التجارية أغصان (AGHSAN) لدى وزارة التجارة (إدارة العلامات التجارية*) تحت الرقم (١٤١٣٠٠٨٩٢) وتاريخ ١٤١٤/٠٢/١٣هـ (الموافق ١٩٩٣/٠٨/٠٢م) وانتهت حماية العلامة بموجب هذه الشهادة بتاريخ ١٤٣٣/٠٧/٢٢هـ (الموافق ٢٠١٢/٠٦/١٢م). قامت الشركة بتجديد حماية هذه العلامة بموجب شهادة التسجيل رقم (١٤٤٣٠٠٧٠٤٠) صادرة عن الهيئة السعودية للملكية الفكرية على أن تسري من تاريخ ١٤٤٣/٠٢/٢٦هـ (الموافق ٢٠٢١/١٠/٠٣م) حتى تاريخ ١٤٥٣/٠٢/٢٥هـ (الموافق ٢٠٢١/٠٦/١٦م)، وتم تسجيل العلامة تحت الفئة (٢٩).
- بالإضافة للعلامات التجارية المذكورة أعلاه، تقدمت الشركة بتاريخ ١٤٤٣/٠٤/١٥هـ (الموافق ٢٠٢١/١١/٢٠م) بطلب يحمل الرقم (٢٢٤٢٦٩) لتسجيل علامة تجارية تحت الفئة (٢٩) تحمل اسم «المأكولات الراقية» (MACOLATE)، وما يزال طلب التسجيل قيد الدراسة لدى الهيئة السعودية للملكية الفكرية.



شعار العلامة التجارية «المأكولات الراقية» (MACOLATE)

إن تسجيل العلامات التجارية سيمكن الشركة من وضع اسمها وشعارها على الواجهة الخارجية للمبنى أو المكاتب التي تشغلها الشركة ومنتجاتها، كونها قامت بتسجيل العلامات التجارية ومنحها الحماية القانونية اللازمة وفقاً لنظام العلامات التجارية. وكما بتاريخ نشر هذه النشرة، فقد تم تجديد الحماية لثلاث علامات تجارية تملكها الشركة وبقيت علامة واحدة منتهية الصلاحية وجاري العمل على تجديدها.

الجدول رقم (٨٩): العلامات التجارية

رقم التسجيل	الفئة	تاريخ التسجيل	تاريخ بداية الحماية	تاريخ نهاية الحماية	العلامة التجارية
١٤٤٣٠٠٧٠٣٩	٢٩	١٤٤٣/٠٥/١٢هـ (الموافق ٢٠٢١/١٢/١٦م)	١٤٤٣/٠٢/٢٦هـ (الموافق ٢٠٢١/١٠/٠٣م)	١٤٥٣/٠٢/٢٥هـ (الموافق ٢٠٢١/٠٦/١٦م)	
١٤٢٩٠٧٣٦١	٣٠	١٤٣٠/٠١/١٤هـ (الموافق ٢٠٠٩/٠١/١١م)	١٤٢٩/٠٧/٠٢هـ (الموافق ٢٠٠٨/٠٧/٠٥م)	١٤٢٩/٠٧/٠١هـ (الموافق ٢٠١٨/٠٣/١٨م)**	
١٤٤٣٠٠٧٠٤١	٣٠	١٤٤٣/٠٥/٢٤هـ (الموافق ٢٠٢١/١٢/٢٨م)	١٤٤٣/٠٢/٢٦هـ (الموافق ٢٠٢١/١٠/٠٣م)	١٤٥٣/٠٢/٢٥هـ (الموافق ٢٠٢١/٠٦/١٦م)	
١٤٤٣٠٠٧٠٤٠	٢٩	١٤٤٣/٠٥/١٢هـ (الموافق ٢٠٢١/١٢/١٦م)	١٤٤٣/٠٢/٢٦هـ (الموافق ٢٠٢١/١٠/٠٣م)	١٤٥٣/٠٢/٢٥هـ (الموافق ٢٠٢١/٠٦/١٦م)	

المصدر: الشركة

*انتقلت صلاحية تسجيل العلامات التجارية الى الهيئة السعودية للملكية الفكرية

** جاري العمل على تجديد الشهادات وفقاً للطلبات المقدمة الى الهيئة السعودية للملكية الفكرية وفق التالي: العلامة التجارية (حداثق السعودية): تم تقديم طلب لتجديد العلامة التجارية بالرقم (٣١٤٤٧٦) وتاريخ ٢٠٢١/١٠/٢٠م تحت نفس الفئة (٣٠)، وقد أفادت الهيئة بتاريخ ١٤٤٣/٠٥/٠٩هـ (الموافق ٢٠٢٢/٠١/١٢م) أنه تتم دراسة هذه العلامة.

- بالإضافة الى علاماتها التجارية، لدى الشركة أصول أخرى غير ملموسة وهي عبارة عن برامج محاسبية وقد بلغت قيمتها الدفترية كما في ٢٠٢٠/١٢/٣١ م مبلغاً وقدره ثمانمائة وأربعة وتسعون ألفاً وأربعمائة واثان (٨٩٤,٤٠٢) ريال سعودي ومبلغ سبعمائة وسبعة وستين ألف ومائة وواحد وعشرين (٧٦٧,١٢١) ريال سعودي كما في ٣٠ سبتمبر ٢٠٢١ م.
- الشركة ملتزمة بتسجيل موقعها الإلكتروني (wafrah.sa) لدى هيئة الاتصالات وتقنية المعلومات (المركز السعودي لمعلومات الشبكة)، وقد تم الاطلاع على شهادة تسجيل نطاق الشركة صادرة بتاريخ ٢٧/٠٢/١٤٤٣ هـ (الموافق ٠٤/١٠/٢٠٢١ م).

١٠-٩ التأمين

لدى الشركة عدد من وثائق التأمين لدرء بعض المخاطر وحفظ أصولها وممتلكاتها وتشمل ما يلي:

- لدى الشركة وفروعها (مصانعها) وثيقة تأمين صحي لموظفيها واسرهم مبرمة مع شركة مع ملاذ للتأمين التعاوني وهي شركة مرخص لها للعمل في المملكة، وتحمل الوثائق الأرقام (٩٠٠٣٠٧٠) و(٩٠٠٣٠٧١) و(٩٠٠٣٠٧٢) و(٩٠٠٣٠٧٣) و(٩٠٠٣٠٨٨). مدة وثيقة التأمين سنة ميلادية واحدة تبدأ من تاريخ ٠١/٠١/٢٠٢١ م وتنتهي بتاريخ ٢٠٢١/١٢/٣١ م. تُغطي هذه الوثيقة الرعاية الصحية من خلال شبكة مقدمي الخدمة المعيّنين من قبل الشركة وبشرط أن تكون الحالة مشمولة بالتغطية التأمينية.
 - كما يوجد لدى الشركة وثيقة تأمين شامل للمركبات التي تملكها، مبرمة مع شركة الدرع العربي للتأمين التعاوني وهي شركة مرخص لها للعمل في المملكة، وذلك بموجب الوثيقة رقم (P/CRO1/2021/CV/0000047) وتمتد التغطية من تاريخ ٠١/٠١/٢٠٢٢ م حتى ٢٠٢٢/١٢/٣١ م، وتغطي عدد (٣٨) مركبة ويبلغ الحد الأقصى للاستفادة للفرد مائة ألف (١٠٠,٠٠٠) ريال سعودي.
 - لدى الشركة وثيقة تأمين ضد جميع المخاطر مبرمة مع شركة المتوسط والخليج للتأمين وإعادة التأمين التعاوني (ميدغلف) وهي شركة مرخص لها للعمل في المملكة، وذلك بموجب الوثيقة رقم (PAR-5818760) ومدتها سنة واحدة تبدأ بتاريخ ٠١/٠١/٢٠٢٢ م وتنتهي في ٢٠٢٢/١٢/٣١ م. وتشمل التغطية التأمينية جميع الأضرار التي تلحق بالممتلكات لأي سبب كان (شريطة ألا يكون مستثنى من التأمين) بالإضافة لتأمين توقف الأعمال وفق الشروط التي تتضمنها الوثيقة. ويبلغ إجمالي قيمة مبلغ التأمين مائة وستة وثمانين مليوناً وثمانمائة وتسعة وثمانين ألفاً وستمائة وثلاثة وأربعين (١٨٦,٨٨٩,٦٤٣) ريال سعودي.
 - لدى الشركة وثيقة تأمين ضمان خيانة الأمانة مبرمة مع شركة المتوسط والخليج للتأمين وإعادة التأمين التعاوني (ميدغلف)، وذلك بموجب الوثيقة رقم (FGI/5804901) وهي سارية من تاريخ ٠١/٠١/٢٠٢٢ م حتى تاريخ ٢٠٢٢/١٢/٣١ م. وقد بلغ عدد الموظفين المؤمن عليهم (٣٩) موظف، وتمتد حدود المسؤولية إلى سبعة ملايين وثلاثمائة وخمسين ألف (٧,٣٥٠,٠٠٠) ريال بحد أقصى عن كل موظف، وتشمل التغطية الخسارة الناجمة عن الاحتيال أو خيانة الأمانة وأي معاملة مالية أخرى.
 - لدى الشركة وثيقة تأمين ضد جميع مخاطر النقل البري للبضائع مبرمة مع شركة المتوسط والخليج للتأمين وإعادة التأمين (ميدغلف)، بموجب الوثيقة رقم (LTO/6070890-2021) مدتها سنة تبدأ من تاريخ ٠١/٠١/٢٠٢٢ م وتنتهي في ٢٠٢٢/١٢/٣١ م. وتشمل التغطية الشحنات المنقولة براً بالإضافة إلى مخاطر التحميل والتزليل داخل المملكة العربية السعودية.
 - لدى الشركة وثيقة تأمين النقد (الأموال) مبرمة مع شركة المتوسط والخليج للتأمين وإعادة التأمين التعاوني (ميدغلف)، وتحمل الرقم (MON-5808860)، وهي سارية من تاريخ ٠١/٠١/٢٠٢٢ م حتى ٢٠٢٢/١٢/٣١ م. تشمل هذه التغطية الخسائر النقدية الواقعة في:
- الحالة الأولى:** أماكن آمنة وغرف محكمة (اثناء وخارج أوقات الدوام الرسمي للشركة)، وبحد تأمين أقصى قدره أربعمائة ألف (٤٠٠,٠٠٠) ريال سعودي.
- الحالة الثانية:** أماكن عبور (بين أماكن العمل، من المصرف الى أماكن العمل وأماكن العبور الأخرى المتعلقة بنشاط الشركة)، وبحد أقصى قدره أربعون ألف (٤٠,٠٠٠) ريال سعودي للحمولة الواحدة.
- وقد بلغت القيمة الإجمالية المؤمن عليها ستمائة ألف (٦٠٠,٠٠٠) ريال سعودي.
 - لدى الشركة وثيقة لتأمين أعطال الآلات مبرمة مع شركة المتوسط والخليج للتأمين وإعادة التأمين التعاوني (ميدغلف)، وقد بلغت قيمة التأمين مائة وتسعة وسبعين مليوناً وتسعمائة وخمسة وثلاثين ألفاً وثمانمائة وخمسة وثلاثين (١٧٩,٩٣٥,٨٣٥) ريال سعودي. علماً أنه تم تحديد مدة التغطية على أنها اثني عشر شهراً وتم الاطلاع على عرض الأسعار الموافق عليه بتاريخ ١٤/٠٥/١٤٤٣ هـ (الموافق ١٩/١٢/٢٠٢١ م).

١١-٩ المعلومات الجوهرية التي تغيرت منذ موافقة الهيئة على آخر نشرة إصدار أسهم

لم يسبق للشركة ان قامت بإصدار أسهم حقوق أولوية منذ تأسيسها وحتى تاريخ نشر هذه النشرة.

١٢-٩ إقرارات أعضاء مجلس الإدارة فيما يتعلق بالمعلومات القانونية

إضافة إلى الإقرارات الأخرى المشار إليها في هذه النشرة، يقر أعضاء مجلس الإدارة بما يلي:

- بأن الإصدار لا يخالف الأنظمة واللوائح ذات العلاقة في المملكة العربية السعودية.
- أن لا يخل الإصدار بأي من العقود أو الاتفاقيات التي تكون الشركة طرفاً فيها.
- أنه تم الإفصاح عن جميع المعلومات القانونية الجوهرية المتعلقة بالشركة في نشرة الإصدار.
- باستثناء ما تم ذكره في الفقرة (٩-٨) «التقاضي» من القسم (٩) «المعلومات القانونية»، أن الشركة ليست خاضعة لأي دعاوى أو إجراءات قانونية قد تؤثر بمفردها أو بمجملها جوهرياً في أعمال الشركة أو في وضعها المالي.
- أن أعضاء مجلس إدارة الشركة ليسوا خاضعين لأي دعاوى أو إجراءات قانونية قد تؤثر بمفردها أو بمجملها جوهرياً في أعمال الشركة أو في وضعها المالي.

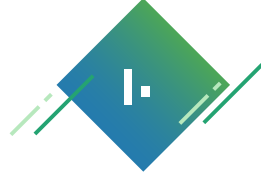

تغطية الاككتاب

١- تغطية الاكتتاب

أبرمت الشركة و متعهد تغطية الاكتتاب (شركة الجزيرة للأسواق المالية) اتفاقية تعهد تغطية اكتتاب خمسة عشر مليون وأربعمئة وأربعة وثلاثون ألف وسبعون (١٥.٤٣٤,٠٧٠) سهماً عادياً بسعر عشرة (١٠) ريالاً سعودية للسهم الواحد، تمثل ٢٠٪ من أسهم حقوق الأولوية المطروحة للاكتتاب («اتفاقية التعهد بتغطية الاكتتاب»).

١-١ متعهد التغطية

متعهد التغطية



شركة الجزيرة للأسواق المالية (الجزيرة كابيتال)

طريق الملك فهد

ص.ب. ٢٠٤٢٨، الرياض ١١٤٥٥

المملكة العربية السعودية

هاتف: +٩٦٦١١٢٢٥٦٠٠٠

فاكس: +٩٦٦١١٢٨١٦٥٢٢

الموقع الإلكتروني: www.aljaziracapital.com.sa

البريد الإلكتروني: contactus@aljaziracapital.com.sa

٢-١ ملخص اتفاقية التعهد بالتغطية

طبقاً لشروط وأحكام اتفاقية التعهد بتغطية الاكتتاب، فإنه:

١. تتعهد الشركة لمتعهد التغطية أنه في تاريخ التخصيص سوف تصدر وتخصص لمتعهد التغطية جميع أسهم حقوق الأولوية المتعهد بتغطيتها في هذا الاكتتاب التي لم يكتتب بها المساهمون المستحقون كأسهم إضافية وذلك بسعر الاكتتاب.
٢. يتعهد متعهد تغطية الاكتتاب للشركة بأنه في تاريخ التخصيص، سوف يقوم بشراء الأسهم المتعهد بتغطيتها في هذا الاكتتاب، والتي لم يتم الاكتتاب بها من قبل المساهمين المستحقين كأسهم إضافية وذلك بسعر الاكتتاب.
٣. يتقاضى متعهد التغطية مقابل مادي محدد لقاء تعهده بالتغطية والذي سيتم دفعه من متحصلات الاكتتاب.
٤. يخضع التزام متعهد التغطية بشراء جميع الأسهم المتبقية للأحكام المتعلقة بإنهاء الاتفاقية مثل حدوث أي من القوى القاهرة وفق تعريفها في الاتفاقية، أو عدم استيفاء عدد من الشروط المسبقة فيما يتعلق بالاكتتاب.
٥. ستقوم الشركة بتقديم عدد من الضمانات والإقرارات والتعهدات لمتعهد التغطية.



الإعفاءات

١١- الإعفاءات

لم تقم الشركة بتقديم أي طلب إعفاء إلى هيئة السوق المالية فيما يتعلق بالطرح.



المعلومات المتعلقة بالأسهم وأحكام الطرح وشروطه

١٢- المعلومات المتعلقة بالأسهم وأحكام الطرح وشروطه

تقدمت الشركة بطلب لهيئة السوق المالية لتسجيل وطرح الأسهم الجديدة وإلى شركة السوق المالية السعودية (تداول) لإدراج الأسهم الجديدة وتم الوفاء بكافة المتطلبات بموجب قواعد طرح الأوراق المالية والالتزامات المستمرة وقواعد الإدراج.

يجب على جميع المساهمين المستحقين وحملة الحقوق المكتسبة ومقدمي العروض قراءة شروط وتعليمات الاكتتاب بعناية تامة قبل الاكتتاب الإلكتروني أو تقديم طلب الاكتتاب من خلال الوسيط أو تعبئة نموذج الطرح المتبقي. حيث يعتبر تقديم طلب الاكتتاب أو توقيع وتسليم نموذج الطرح المتبقي بمثابة موافقة وقبول بالشروط والأحكام المذكورة.

١-١٢ الطرح

يعتبر الطرح زيادة في رأس مال الشركة عن طريق إصدار أسهم حقوق أولوية بقيمة مائة وأربعة وخمسين مليون وثلاثمائة وأربعين ألف وسبعمائة (١٥٤,٣٤٠,٧٠٠) ريال سعودي مقسمة إلى خمسة عشر مليون وأربعمائة وأربعة وثلاثون ألف وسبعون (١٥,٤٣٤,٠٧٠) سهماً عادياً، بقيمة اسمية قدرها عشرة (١٠) ريالاً سعودياً للسهم الواحد، وسعر طرح بقيمة عشرة (١٠) ريالاً سعودياً للسهم الواحد.

٢-١٢ كيفية التقدم بطلب الاكتتاب في أسهم حقوق الأولوية (الأسهم الجديدة)

يتعين على المساهمين المقيدین والراغبين في الاكتتاب في أسهم حقوق الأولوية تقديم طلب الاكتتاب أثناء فترة الاكتتاب عن طريق المحفظة الاستثمارية في منصات التداول التي يتم من خلالها إدخال أوامر البيع والشراء، إضافة إلى إمكانية الاكتتاب من خلال أي وسائل أخرى يوفرها الوسيط وأمين حفظ الأسهم في المملكة خلال فترة الاكتتاب. وفي حال وجود فترة طرح متبقية فيمكن أيضاً خلالها تقديم طلبات اكتتاب لأية أسهم متبقية من قبل المؤسسات الاستثمارية فقط.

بالمشاركة في الاكتتاب فإن المكتتب يقر بما يلي:

- الموافقة على اكتتابه في الشركة بعدد الأسهم الموضحة في طلب الاكتتاب.
- أنه قد اطلع على نشرة الإصدار وعلى كافة محتوياتها ودرسها وفهم مضمونها.
- الموافقة على النظام الأساسي للشركة والشروط الواردة في نشرة الإصدار.
- أنه لم يسبق له التقدم للاكتتاب في نفس الأسهم لهذا الطرح لدى الوسيط وللشركة الحق في رفض كافة الطلبات في حال تكرار طلب الاكتتاب.
- قبوله الأسهم المخصصة بموجب طلب الاكتتاب وقبوله كافة شروط وتعليمات الاكتتاب الواردة في الطلب وفي نشرة الإصدار هذه.
- ضمان عدم إلغاء أو تعديل الطلب بعد تقديمه للوسيط.

سيكون بإمكان المساهمين المقيدین تداول حقوق الأولوية المودعة في محافظهم عبر نظام تداول. وتعتبر هذه الحقوق حقاً مكتسباً لجميع المساهمين المقيدین في سجل مساهمي الشركة لدى مركز الإيداع في نهاية ثاني يوم تداول يلي يوم انعقاد الجمعية العامة غير العادية الخاصة بزيادة رأس المال (تاريخ الأحقية). ويعطي كل حق حامله أحقية الاكتتاب بسهم واحد جديد، وذلك بسعر الطرح. وسيتم إيداع حقوق الأولوية بعد انعقاد الجمعية غير العادية الخاصة بزيادة رأس المال بيومي عمل على الأكثر. وستظهر الحقوق في محافظ المساهمين المقيدین تحت رمز جديد خاص بحقوق الأولوية وسيتم حينها إشعار المساهمين المقيدین بإيداع الحقوق في محافظهم.

٣-١٢ طلب الاكتتاب

على الشخص المستحق الذي يرغب بممارسة كامل حقه والاكتتاب في جميع أسهم حقوق الأولوية التي يحق له الاكتتاب فيها أن يقوم بالاكتتاب عن طريق المحفظة الاستثمارية في منصات التداول التي يتم من خلالها إدخال أوامر البيع والشراء أو من خلال أي وسائل أخرى يوفرها الوسيط وأمين حفظ الأسهم.

يحسب عدد الأسهم التي يحق للشخص المستحق الاكتتاب فيها بحسب عدد حقوق الأولوية التي يملكها. أما مبلغ الاكتتاب الذي يتعين على المكتتب دفعه فيحسب بضرب عدد حقوق الأولوية القائمة التي يملكها قبل نهاية فترة الاكتتاب في (١٠) ريالاً سعودية.

٤-١٢ مرحلة التداول والاكتتاب وفترة الطرح المتبقي

يتعين على المساهمين المستحقين والراغبين في الاكتتاب في أسهم حقوق الأولوية تقديم طلب الاكتتاب أثناء فترة الاكتتاب والتي تبدأ يوم ****/**/م وتنتهي ****/**/م (الموافق ****/**/م).

وافقت الجمعية العامة غير العادية المنعقدة بتاريخ ****/**/م على توصية مجلس الإدارة بزيادة رأس مال الشركة عن طريق إصدار أسهم حقوق أولوية. وبموجب نشرة الإصدار هذه سيتم طرح خمسة عشر مليوناً وأربعمائة وأربعة وثلاثون ألف وسبعون (١٥,٤٣٤,٠٧٠) سهماً عادياً للاكتتاب في أسهم حقوق الأولوية والتي تمثل (٢٠٪) من رأس مال الشركة قبل الاكتتاب وبسعر طرح يبلغ عشرة (١٠) ريالاً سعودية للسهم الواحد شاملاً قيمة اسمية قدرها عشرة (١٠) ريالاً وقيمة طرح إجمالية تبلغ مائة وأربعة وخمسين مليوناً وثلاثمائة وأربعين ألفاً وسبعمائة (١٥٤,٣٤٠,٧٠٠) ريال سعودي، وسيتم إصدار الأسهم الجديدة بنسبة سهم واحد لكل (٢) حق من حقوق الأولوية. وسيكون الاكتتاب في أسهم حقوق الأولوية المطروحة للمساهمين المقيددين في سجل المساهمين في الشركة في نهاية ثاني يوم تداول يلي انعقاد الجمعية العامة غير العادية بتاريخ ****/**/م (الموافق ****/**/م) وللمستحقين ممن قاموا بشراء حقوق الأولوية خلال فترة تداول حقوق الأولوية، بمن فيهم المساهمين المقيددين الذين قاموا بشراء حقوق أولوية إضافية بجانب الحقوق التي يملكونها أصلاً.

وفي حال عدم ممارسة حقوق الأولوية الخاصة بالأشخاص المستحقين بحلول نهاية فترة الاكتتاب، سوف تطرح الأسهم المتبقية الناتجة عن عدم ممارسة تلك الحقوق أو بيعها من قبل الأشخاص المستحقين على المؤسسات الاستثمارية من خلال طرحها في فترة الطرح المتبقي.

سيكون بإمكان المساهمين المقيددين تداول حقوق الأولوية التي تم إيداعها في المحافظ عبر السوق المالية السعودية (تداول). وتعتبر هذه الحقوق حق مكتسب لجميع المساهمين المقيددين في سجلات الشركة نهاية ثاني يوم تداول يلي انعقاد الجمعية العامة غير العادية الخاصة بزيادة رأس المال. ويعطي كل حق لحامله أحقية ممارسة الاكتتاب بسهم واحد جديد، وذلك بسعر الطرح. وسيتم إيداع حقوق الأولوية بعد انعقاد الجمعية. وستظهر الحقوق في محافظ المساهمين المقيددين تحت رمز جديد خاص بحقوق الأولوية وسيتم حينها إشعار المساهمين المقيددين بإيداع الحقوق في محافظهم.

وسيكون الجدول الزمني لتسلسل وتفصيل عملية طرح أسهم حقوق الأولوية كالتالي:

١. تاريخ الأحقية: نهاية تداول يوم انعقاد الجمعية العامة غير العادية يوم ****/**/م (الموافق ****/**/م).
٢. مرحلة التداول والاكتتاب: تبدأ مرحلة التداول والاكتتاب في يوم ****/**/م (الموافق ****/**/م) على أن تنتهي فترة التداول في يوم ****/**/م (الموافق ****/**/م) وتستمر فترة الاكتتاب حتى نهاية ****/**/م (الموافق ****/**/م).
٣. فترة الطرح المتبقي: تبدأ يوم ****/**/م (الموافق ****/**/م) من الساعة العاشرة صباحاً وحتى الساعة الخامسة مساءً من اليوم التالي بتاريخ ****/**/م (الموافق ****/**/م). وسيتم خلال هذه الفترة طرح الأسهم المتبقية على عدد من المستثمرين ذوي الطابع المؤسسي (ويشار إليهم بـ «المؤسسات الاستثمارية») على أن تقوم تلك المؤسسات الاستثمارية بتقديم عروض شراء الأسهم المتبقية. وسيتم تخصيص الأسهم المتبقية للمؤسسات الاستثمارية ذات العرض الأعلى ثم الأقل فالأقل (شرط أن لا يقل عن سعر الطرح) على أن يتم تخصيص الأسهم بالتناسب على المؤسسات الاستثمارية التي تقدم نفس العرض، أما بالنسبة لكسور الأسهم، فسيتم إضافتها للأسهم المتبقية ومعاملتها بالمثل. وسوف يكون سعر الاكتتاب في السهم الجديدة التي لم يكتب بها في هذه الفترة بحد أدنى سعر الطرح، وإذا كان سعر الأسهم غير المكتتب بها أعلى من سعر الطرح يوزع الفرق (إن وجد) كتعويض لحملة حقوق الأولوية الذين لم يقوموا بالاكتتاب بحقوقهم بنسبة ما يملكون من حقوق.
٤. التخصيص النهائي للأسهم: سيتم تخصيص الأسهم لكل مستثمر بناء على عدد الحقوق التي مارسها بشكل مكتمل وصحيح، أما بالنسبة لمستحقي كسور الأسهم، فسيتم جمع كسور الأسهم وطرحها على المؤسسات الاستثمارية خلال فترة الطرح المتبقي. وسوف يتم تسديد إجمالي سعر طرح الأسهم المتبقية للشركة، وتوزع باقي متحصلات بيع الأسهم المتبقية وكسور الأسهم بدون احتساب أي رسوم أو استقطاعات (بما يتعدى سعر الطرح) على مستحقيها كل حسب ما يستحقه في موعد أقصاه يوم ****/**/م (الموافق ****/**/م).
٥. تداول الأسهم الجديدة في السوق: سيبدأ تداول الأسهم المطروحة للاكتتاب في نظام (تداول) عند استكمال كافة الإجراءات المتعلقة بتسجيل الأسهم المطروحة وتخصيصها.

لقد تقدمت الشركة بطلب إلى هيئة السوق المالية لتسجيل وطرح الأسهم الجديدة كما تقدمت الشركة بطلب إلى السوق المالية السعودية (تداول) لقبول إدراجها .

٥-١٢ الأشخاص المستحقون غير المشاركين في الاكتتاب في الأسهم الجديدة

سيكون المساهمون المقيدون الذين لا يشاركون كلياً أو جزئياً في الاكتتاب في الأسهم الجديدة عرضة للخسارة ولانخفاض نسبة ملكيتهم في الشركة إضافة إلى انخفاض قيمة الأسهم المملوكة لهم حالياً بينما سيحتفظ المساهمون المقيدون الذين لم يمارسوا حقوقهم بالاكتتاب بنفس عدد الأسهم الذي كانوا يملكونه قبل زيادة رأس المال. ولن يحصل الأشخاص المستحقون غير المشاركين في الاكتتاب في الأسهم الجديدة على أي مزايا أو منافع مقابل أسهم حقوق الأولوية المستحقة لهم، ما عدا حصولهم على تعويض نقدي من متحصلات بيع الأسهم في الطرح المتبقي كلاً حسب ما يستحقه. يجدر التنبيه هنا على أنه في حال أن المؤسسات الاستثمارية تقدمت بشراء الأسهم المتبقية بسعر الطرح فقط، أو في حال لم تكتتب هذه المؤسسات الاستثمارية في الطرح المتبقي وبالتالي قام متعهد التغطية بشراء الأسهم المتبقية بسعر الطرح، فلن يحصل الأشخاص المستحقين غير المشاركين في الاكتتاب على أي تعويض مقابل حقوق الأولوية في الأسهم الجديدة والتي لم يقوموا بممارستها. وفي حال تم بيع الأسهم المتبقية على المؤسسات الاستثمارية بسعر أعلى من سعر الطرح فسيتم تحديد مبلغ التعويض للأشخاص المستحقين الذين لم يشاركوا في الاكتتاب في الأسهم الجديدة كلياً أو جزئياً حسب المعادلة التالية:

إجمالي متحصلات الطرح المتبقي - إجمالي سعر الطرح المتبقي

عدد الأسهم التي لم يكتتب بها

مبلغ التعويض عن كل سهم لم يتم الاكتتاب به =

٦-١٢ التخصيص

ستقوم الشركة ومدير الاكتتاب بفتح حساب أمانة يتم إيداع متحصلات الاكتتاب فيه. يتم تخصيص أسهم حقوق الأولوية على الأشخاص المستحقين بناءً على عدد الحقوق التي مارسوها بشكل مكتمل وصحيح. أما بالنسبة لمستحقي كسور الأسهم، فسيتم جمع كسور الأسهم وطرحها على المؤسسات الاستثمارية خلال فترة الطرح المتبقي، وسوف يتم تسديد إجمالي سعر طرْح الأسهم المتبقية للشركة، وتوزع باقي متحصلات بيع الأسهم المتبقية وكسور الأسهم (بما يتعدى سعر الطرح) على مستحقيها كل بحسب ما يستحقه في موعد أقصاه **١٤/١١/٢٠٢٢ هـ (الموافق ١٢/١١/٢٠٢٢ م)**. وفي حال تبقى أسهم بعد ذلك غير مكتتب فيها فسيقوم متعهد التغطية بشراء تلك الأسهم الجديدة المتبقية وستخصص له ولن يكون هناك تعويضات للمستثمرين الذين لم يكتتبوا أو لم يبيعوا حقوقهم، وأصحاب كسور الأسهم خلال فترة الطرح المتبقية.

ويتوقع الإعلان عن العدد النهائي للأسهم التي تم تخصيصها لكل شخص مستحق دون أي عمولات أو استقطاعات من مدير الاكتتاب وذلك بقيدتها في حسابات المكتتبين. ويجب على الأشخاص المستحقين الاتصال بالوسيط الذي تم تقديم طلب الاكتتاب من خلاله للحصول على أية معلومات إضافية. وسوف يتم الإعلان عن نتائج التخصيص في موعد أقصاه يوم **١٤/١١/٢٠٢٢ هـ (الموافق ١٢/١١/٢٠٢٢ م)**.

٧-١٢ نشرة الإصدار التكميلية

يتعين على الشركة أن تقدم إلى الهيئة نشرة إصدار تكميلية، وذلك حسب متطلبات قواعد طرح الأوراق المالية والالتزامات المستمرة، إذا علمت الشركة في أي وقت بعد تاريخ نشر نشرة الإصدار هذه وقبل اكتمال الطرح بأي من الآتي:

- وجود تغيير مهم في أمور جوهرية واردة في هذه النشرة.
- ظهور أي مسائل مهمة كان يجب تضمينها في هذه النشرة.

ويجوز للمستثمر الذي اكتتب في الأسهم الجديدة قبل نشر نشرة الإصدار التكميلية أن يلغي أو يعدل اكتتابه في هذه الأسهم قبل انتهاء فترة الطرح.

٨-١٢ تعليق أو إلغاء الطرح

لهيئة السوق المالية في أي وقت أن تصدر قراراً بتعليق الطرح إذا رأت أن الطرح يمكن أن ينتج عنه إخلال بنظام السوق المالية أو لوائحه التنفيذية أو قواعد السوق. كما أنه من الممكن أن يتم إلغاء الطرح في حال عدم موافقة الجمعية العامة غير العادية على أي من تفاصيل الطرح.

الشكل رقم (٢): آلية التداول واكتتاب حقوق الأولوية المتداولة

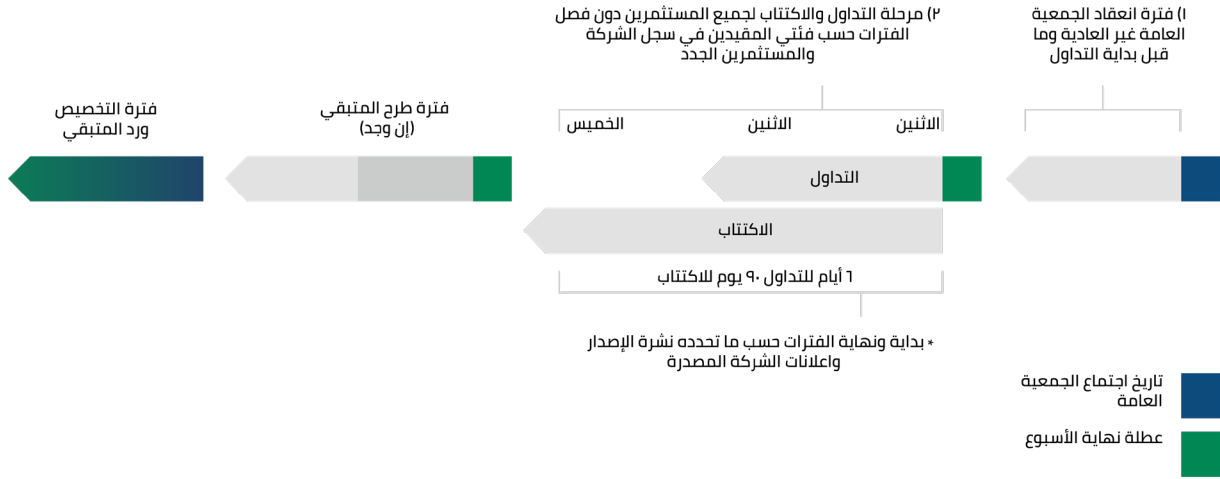

٩-١٢ أسئلة وأجوبة عن حقوق الأولوية

ماهي حقوق الأولوية؟

هي أوراق مالية قابلة للتداول تعطي حاملها أحقية الاكتتاب في الأسهم الجديدة المطروحة عند اعتماد زيادة رأس المال، وهو حق مكتسب لجميع المساهمين المالكين للأسهم يوم انعقاد الجمعية العامة غير العادية الخاصة بزيادة رأس المال والمقيدين في سجل مساهمي الشركة لدى مركز الإيداع بنهاية ثاني يوم تداول يلي تاريخ انعقاد الجمعية العامة غير العادية. ويعطي كل حق لحامله أحقية الاكتتاب في سهم واحد، وذلك بسعر الطرح.

لمن تمنح حقوق الأولوية؟

لجميع حملة الأسهم المقيدين في سجل مساهمي الشركة بنهاية تداول ثاني يوم تداول يلي تاريخ انعقاد الجمعية العامة غير العادية.

من هو المساهم المقيد؟

هو أي مساهم يظهر في سجل مساهمي الشركة بنهاية ثاني يوم تداول بعد انعقاد الجمعية العامة غير العادية.

متى يتم إيداع حقوق الأولوية؟

بعد انعقاد الجمعية العامة غير العادية وموافقتها على زيادة رأس المال من خلال طرح أسهم حقوق أولوية، وتودع حقوق الأولوية كأوراق مالية في المحافظ الخاصة بالمساهمين في سجل مساهمي الشركة لدى مركز الإيداع بنهاية ثاني يوم تداول بعد انعقاد الجمعية العامة غير العادية، وستظهر الأسهم في محافظهم تحت رمز جديد خاص بحقوق الأولوية، ولن يسمح بتداول هذه الحقوق أو الاكتتاب فيها إلا عند بداية فترتي التداول والاكتمال.

كيف يتم إشعار المستثمر بحقوق الأولوية بإيداع الحقوق في المحفظة؟

يتم الإشعار عن طريق الإعلان في موقع تداول وكذلك عن طريق خدمة (تداولاتي) المقدمة من قبل شركة مركز إيداع الأوراق المالية ورسائل نصية قصيرة ترسل عن طريق شركات الوساطة.

كم عدد حقوق الأولوية التي سيحصل عليها المساهم المقيد؟

يعتمد العدد على نسبة ما يملكه كل مساهم في رأس المال بحسب سجل مساهمي الشركة لدى مركز الإيداع بنهاية ثاني يوم تداول بعد انعقاد الجمعية العامة غير العادية.

ما هو معامل الأحقية؟

هو المعامل الذي يمكن للمساهمين المقيد من معرفة عدد حقوق الأولوية المستحقة لهم مقابل الأسهم التي يمتلكونها بنهاية ثاني يوم تداول بعد انعقاد الجمعية العامة غير العادية. ويحسب هذا المعامل بقسمة عدد الأسهم الجديدة على عدد الأسهم الحالية للشركة. وعليه فإن معامل الأحقية هو (٢) حق لكل سهم (١) واحد مملوك للمساهم المقيد في تاريخ الأحقية. ووفقاً لذلك، إذا كان مساهم مقيد يملك ألف (١,٠٠٠) سهم في تاريخ الأحقية فسيخصص له ألفين (٢,٠٠٠) حق مقابل ما يملكه من أسهم.

هل سيختلف اسم ورمز تداول هذه الحقوق عن اسم ورمز أسهم الشركة؟

نعم، حيث سيتم إضافة الحق المكتسب إلى محافظ المستثمرين تحت اسم السهم الأصلي، وبإضافة كلمة حقوق أولوية، إضافة إلى رمز جديد لهذه الحقوق.

ما هي قيمة الحق عند بداية تداوله؟

سعر الافتتاح للحق سيكون الفرق بين سعر إغلاق سهم الشركة في اليوم السابق لإدراج الحق وسعر الطرح (قيمة الحق الإرشادية). فعلى سبيل المثال، إذا كان سعر إغلاق سهم الشركة في اليوم السابق خمسة عشر (١٥) ريال سعودي، وسعر الطرح عشرة (١٠) ريالات سعودية، فإن السعر الافتتاحي للحق سيكون خمسة (٥) ريالات سعودية.

هل يستطيع المساهمون المقيدون الاكتتاب في أسهم إضافية؟

نعم، يستطيع المساهمون المقيدون الاكتتاب في أسهم إضافية من خلال شراء حقوق جديدة عن طريق السوق في فترة التداول.

هل من الممكن أن يفقد المساهم أحييته في الاكتتاب حتى لو كان له حق حضور الجمعية العامة غير العادية والتصويت على زيادة رأس المال عن طريق طرح أسهم حقوق أولوية؟

نعم، يفقد المساهم أحييته في الاكتتاب في حال قام ببيع أسهمه في يوم انعقاد الجمعية العامة غير العادية أو قبلها بيوم عمل.

كيف تتم عملية الاكتتاب؟

يتم تقديم طلبات الاكتتاب عن طريق المحفظة الاستثمارية في منصات التداول التي يتم من خلالها إدخال أوامر البيع والشراء، إضافةً إلى إمكانية الاكتتاب من خلال أي وسائل أخرى يوفرها الوسيط للمستثمرين وأمين حفظ الأسهم.

هل يمكن للشخص المستحق للاكتتاب في أسهم أكثر من الحقوق المملوكة له؟

لا يمكن للشخص المستحق للاكتتاب في أسهم أكثر من الحقوق المملوكة له.

في حال امتلاك أسهم الشركة من خلال أكثر من محفظة استثمارية، في أي محفظة يتم إيداع حقوق الأولوية؟

سيتم إيداع حقوق الأولوية في نفس المحفظة المودع بها أسهم الشركة المرتبطة بالحقوق. فعلى سبيل المثال، إذا كان مساهم يملك ألف (١,٠٠٠) سهم في الشركة على النحو التالي: ثمانمائة (٨٠٠) سهم في محفظة (أ) ومائتي (٢٠٠) سهم في محفظة (ب)، فإن مجموع الحقوق التي ستودع ألفين (٢,٠٠٠) حق على اعتبار أن لكل سهم (٢) حق، عليه فسيتم إيداع ألف وستمائة (١,٦٠٠) حق في محفظة (أ) وأربعمائة (٤٠٠) حق في محفظة (ب).

هل يحق لحملة شهادات الأسهم الاكتتاب والتداول؟

نعم، يحق لحملة شهادات الأسهم الاكتتاب، لكنهم لن يستطيعوا التداول إلا بعد إيداع الشهادات في محافظ إلكترونية عن طريق الجهات المستلمة أو شركة مركز إيداع الأوراق المالية («مركز إيداع»)، وإحضار الوثائق اللازمة.

هل يحق لمن اشترى حقوقاً إضافية تداولها مرة أخرى؟

نعم، يحق له بيعها وشراء حقوق أخرى خلال فترة التداول فقط.

متى يستطيع المساهم الاكتتاب في حقوق الأولوية التي اشتراها خلال فترة تداول الحقوق؟

بعد انتهاء تسوية شراء الحقوق (وهي يومي عمل)، على أن يتم الاكتتاب في حقوق الأولوية خلال فترة الاكتتاب.

هل يستطيع صاحب حقوق الأولوية البيع أو التنازل عن الحق بعد انقضاء فترة التداول؟

لا، لا يمكن ذلك. بعد انقضاء فترة التداول يتبقى لمالك الحق فقط ممارسة الحق في الاكتتاب بأسهم حقوق الأولوية أو عدم ممارسة ذلك. وفي حال عدم ممارسة الحق يمكن أن يخضع المستثمر للخسارة أو الانخفاض في قيمة محفظته الاستثمارية.

ماذا يحدث لحقوق الأولوية التي لم يتم بيعها أو ممارسة الاكتتاب فيها خلال فترة التداول ومرحلة الاكتتاب؟

في حال عدم الاكتتاب بكامل الأسهم الجديدة خلال فترة الاكتتاب، تطرح الأسهم الجديدة المتبقية لاكتتاب ينظمه مدير الاكتتاب، ويتم احتساب قيمة التعويض (إن وجد) لمالك الحقوق بعد خصم سعر الاكتتاب. علماً أن المستثمر قد لا يحصل على أي مقابل إذا تم البيع في فترة الطرح المتبقي بسعر الطرح.

ماذا يحدث في حالة الاكتتاب في الأسهم الجديدة وبيع الحقوق بعدها؟

في حال قيام المساهم المقيّد بالاكتتاب ومن ثم قيامه ببيع حقوق الأولوية ولم يتم شراء عدد حقوق أولوية يعادل عدد الحقوق التي اكتتب فيها قبل نهاية فترة التداول فسيتم رفض طلب الاكتتاب كلياً في حال تم بيع جميع الحقوق أو جزئياً في حال بيع جزء منها وسيتم الإبلاغ وإعادة مبلغ الاكتتاب المرفوض عبر الوسيط الخاص بالمساهم.

من له الأحقية في حضور الجمعية العامة غير العادية والتصويت على زيادة رأس مال الشركة عن طريق طرح أسهم حقوق أولوية؟

يحق للمساهم المقيّد في سجل مساهمي الشركة لدى مركز الإيداع بعد نهاية يوم تداول يوم الجمعية العامة غير العادية حضور الجمعية العامة غير العادية والتصويت على زيادة رأس مال الشركة عن طريق طرح أسهم حقوق أولوية.

متى يتم تعديل سعر السهم نتيجة لزيادة رأس مال الشركة عن طريق طرح أسهم حقوق أولوية؟

يتم تعديل سعر السهم عن طريق السوق قبل بداية تداول اليوم التالي ليوم انعقاد الجمعية العامة غير العادية.

لو قام مستثمر بشراء الأوراق المالية في يوم انعقاد الجمعية فهل يحق له الحصول على حقوق الأولوية المترتبة على زيادة رأس مال المصدر؟

نعم، حيث انه سيتم قيد المستثمر في سجل مساهمي الشركة بعد يومي عمل من تاريخ شراء الأسهم (أي بنهاية تداول ثاني يوم تداول يلي يوم انعقاد الجمعية العامة غير العادية)، مع العلم بأن حقوق الأولوية ستمنح لجميع حملة الأسهم المقيدين في سجل مساهمي الشركة بنهاية تداول ثاني يوم تداول يلي تاريخ انعقاد الجمعية العامة غير العادية. ولكن لن يحق له الحضور أو التصويت في الجمعية العامة غير العادية الخاصة بزيادة رأس المال.

إذا كان لدى المستثمر أكثر من محفظة مع أكثر من شركة وساطة، كيف سيتم احتساب الحقوق له؟

سيتم توزيع نصيب المستثمر على المحافظ التي يملكها المستثمر، بحسب نسبة الملكية الموجودة في كل محفظة، وفي حال وجود كسور سيتم تجميع تلك الكسور، وإذا أكملت رقماً صحيحاً أو أكثر يتم إضافة الرقم الصحيح إلى المحفظة التي يملك فيها المستثمر أكبر كمية من الحقوق.

ماهي فترات التداول والاككتاب؟

يبدأ تداول واكتتاب الحقوق في الوقت ذاته حتى انتهاء التداول في اليوم السادس، بينما يستمر الاكتتاب حتى اليوم التاسع وذلك حسب ما هو مذكور في هذه النشرة وإعلانات الشركة.

هل يمكن الاكتتاب خلال عطلة نهاية الأسبوع؟

لا، لا يمكن ذلك.

هل يستطيع عامة المستثمرين من غير المساهمين المقيدين الاكتتاب في أسهم حقوق الأولوية؟

نعم، وذلك بعد إتمام شراء حقوق الأولوية خلال فترة التداول.

مساعدة إضافية:

في حال وجود أي استفسارات، الرجاء التواصل مع الشركة على البريد الإلكتروني: info@wafrah.com ولأسباب قانونية، سوف يكون بمقدور الشركة فقط تقديم المعلومات الواردة في هذا النشرة ولن يكون بمقدورها تقديم المشورة بشأن الأسس الموضوعية لإصدار الحقوق أو حتى تقديم المشورة المالية أو الضريبية أو القانونية أو الاستثمارية.

١٠-١٢ القرارات والموافقات التي ستطرح الأسهم بموجبها

أوصى مجلس إدارة الشركة في قراره بتاريخ ١٠/١٠/١٤٤٢هـ (الموافق ٢٢/٠٥/٢٠٢١م) بزيادة رأس مال الشركة من خلال طرح أسهم حقوق أولوية بقيمة مائة وأربعة وخمسين مليون وثلاثمائة وأربعين ألف وسبعمائة (١٥٤,٣٤٠,٧٠٠) ريال سعودي. وفي يوم ****/**/**هـ (الموافق ****/**/**م)، وافقت الجمعية العامة غير العادية للشركة على زيادة رأسمال الشركة من خلال إصدار أسهم حقوق أولوية، ويتمثل الاكتتاب في طرح خمسة عشر مليون وأربعمائة وأربعة وثلاثون ألف وسبعون (١٥,٤٣٤,٠٧٠) سهم عادي جديد بسعر طرح يبلغ عشرة (١٠) ريالاً سعودية للسهم الواحد، وبقيمة اسمية قدرها عشرة (١٠) ريالاً سعودية وذلك لزيادة رأس مال الشركة من سبعة وسبعين مليون ومائة وسبعين ألف وثلاثمائة وخمسين (٧٧,١٧٠,٣٥٠) ريال سعودي إلى مائتين وواحد وثلاثين مليون وخمسمائة وإحدى عشر ألف وخمسين (٢٣١,٥١١,٠٥٠) ريال سعودي، وزيادة عدد الأسهم من سبعة ملايين وسبعمائة وسبعة عشر ألف وخمسة وثلاثين (٧,٧١٧,٠٣٥) سهم عادي إلى ثلاثة وعشرين مليون ومائة وواحد وخمسين ألف وخمسة (٢٣,١٥١,١٠٥) سهم عادي.

وافقت شركة السوق المالية السعودية (تداول) على طلب إدراج الأسهم الجديدة بتاريخ ٠٧/٠٦/١٤٤٣هـ (الموافق ١٠/٠١/٢٠٢٢م). كما تمت الموافقة على نشر نشرة الإصدار هذه وكافة المستندات المؤيدة التي طلبتها الهيئة وذلك بتاريخ إعلانها في موقع الهيئة يوم ٠٣/٠٩/١٤٤٣هـ (الموافق ٠٤/٠٤/٢٠٢٢م).

١١-١٢ بنود متفرقة

سيكون طلب الاكتتاب وكافة الشروط والأحكام والتعهدات ذات العلاقة ملزمة ولمنفعة أطرافها وخلفائهم والمتنازل منهم لصالحهم ومنفذي الوصايا ومديري الشركات والورثة. ويشترط أنه فيما عدا ما جرى النص عليه تحديداً في هذه النشرة، فإنه لا يتم التنازل عن الطلب أو عن أي حقوق أو مصالح أو التزامات ناشئة عنه، أو التفويض بها لأي من الأطراف المشار إليهم في هذه النشرة دون الحصول على موافقة كتابية مسبقة من الطرف الآخر. تخضع هذه التعليمات والبنود وأي استلام لنماذج طلب الاكتتاب أو العقود المترتبة عليها لأنظمة المملكة وتفسر طبقاً لها.

وقد يتم توزيع نشرة الإصدار هذه باللغتين العربية والإنجليزية، وفي حالة التعارض بين النص العربي والنص الإنجليزي، يعمل بالنص العربي لنشرة الإصدار.

١٢-١٢ إفادة عن أي ترتيبات قائمة لمنع التصرف في أسهم معينة

لا يوجد أي ترتيبات قائمة لمنع التصرف في أي أسهم.



التغيرات في سعر السهم نتيجة لزيادة رأس المال

١٣- التغيرات في سعر السهم نتيجة لزيادة رأس المال

أن سعر الإغلاق لسهم الشركة في يوم الجمعية العامة غير العادية هو (***) ريال سعودي ومن المتوقع أن يصل إلى (***) ريال سعودي في افتتاحية اليوم الذي يليه والتغيير يمثل نقص بنسبة (%**). وفي حالة عدم اكتتاب أي من حملة الأسهم المقيدون في سجل مساهمي الشركة لدى مركز الإيداع في نهاية ثاني يوم تداول يلي تاريخ انعقاد الجمعية العامة غير العادية، فإن ذلك سيؤدي إلى انخفاض نسبة ملكيتهم في الشركة.

طريقة احتساب سعر السهم نتيجة لزيادة رأس المال كالتالي:

أولاً: احتساب القيمة السوقية للشركة عند الإغلاق في يوم الجمعية العامة غير العادية

عدد الأسهم في نهاية يوم الجمعية العامة غير العادية - سعر الإغلاق لسهم الشركة في يوم الجمعية العامة غير العادية = القيمة السوقية للشركة عند الإغلاق في يوم الجمعية العمومية غير العادية.

ثانياً: احتساب سعر السهم في افتتاحية اليوم الذي يلي يوم الجمعية العمومية غير العادية

(القيمة السوقية للشركة عند الإغلاق في يوم الجمعية العامة غير العادية + قيمة الأسهم المطروحة) / (عدد الأسهم في نهاية يوم الجمعية العامة غير العادية + عدد الأسهم المطروحة للاكتتاب) = سعر السهم المتوقع في افتتاحية اليوم الذي يلي يوم الجمعية العامة غير العادية.



التعهدات الخاصة بالاكتمال

١٤- التعهدات الخاصة بالاكتتاب

١٤-١ نبذة حول طلب وتعمدات الاكتتاب

يُمكن الاكتتاب باستخدام منصات التداول أو من خلال أي وسائل أخرى يوفرها الوسيط للمستثمرين. وسيتم الاكتتاب بالأسهم الجديدة على مرحلة واحدة وفقاً لما يلي:

١. سيتاح في هذه الفترة لجميع المساهمين المقيدين والمستثمرين الجدد الاكتتاب في الأسهم الجديدة.
٢. سيتاح للمساهمين المقيد الاكتتاب مباشرة بعدد أسهمهم خلال فترة الاكتتاب. وفي حال شراء حقوقاً جديدة فسيتاح له الاكتتاب بها انتهاء فترة تسويتها (يومي عمل).
٣. سيتاح للمستثمرين الجدد الاكتتاب في الأسهم الجديدة بعد تسوية عملية شراء الحقوق مباشرة (يومي عمل).
٤. سيتاح للاكتتاب إلكترونياً عن طريق المحفظة الاستثمارية في منصات وتطبيقات التداول التي يتم من خلالها إدخال أوامر البيع والشراء بالإضافة إلى الاكتتاب في القنوات والوسائل الأخرى المتوفرة لدى الوسيط.

يعطي كل حق من حقوق الأولوية لحامله أحقية الاكتتاب بسهم واحد جديد، وذلك بسعر الطرح. ويقر المكتب في الأسهم الجديدة بالتالي:

- قبوله كافة شروط وتعليمات الاكتتاب الواردة في نشرة الإصدار هذه.
- بأنه قد اطلع على نشرة الإصدار هذه وعلى كافة محتوياتها ودرسها بعناية وفهم مضمونها.
- قبوله للنظام الأساسي للشركة.
- التعهد بعدم إلغاء أو تعديل طلب الاكتتاب بعد تنفيذه.

١٤-٢ عمليات التخصيص

يتم تخصيص أسهم حقوق الأولوية على الأشخاص المستحقين بناءً على عدد الحقوق التي مارسوها بشكل مكتمل وصحيح. أما بالنسبة لمستحقي كسور الأسهم، فسيتم جمع كسور الأسهم وطرحها على المؤسسات الاستثمارية خلال فترة الطرح المتبقي، وسوف يتم تسديد إجمالي سعر طرح الأسهم المتبقية للشركة، وتوزع باقي متحصلات بيع الأسهم المتبقية وكسور الأسهم (إن وجدت) (بما يتعدى سعر الطرح) على مستحقيها كل بحسب ما يستحقه في موعد أقصاه يوم **/**/**** هـ (الموافق **/**/**** م) وفي حال تبقي أسهم بعد ذلك غير مكتب فيها فسيقوم متعهد التغطية بشراء تلك الأسهم الجديدة المتبقية وستخصص له ولن يكون هناك تعويضات للمستثمرين الذين لم يكتتبوا أو لم يبيعوا حقوقهم، وأصحاب كسور الأسهم خال فترة الطرح المتبقي.

ويجب على الأشخاص المستحقين الاتصال بالوسيط الذي تم الاكتتاب من خلاله للحصول على أية معلومات إضافية. وسوف يتم الإعلان عن نتائج التخصيص في موعد أقصاه يوم **/**/**** هـ (الموافق **/**/**** م).

١٤-٣ مجموعة تداول السعودية (تداول)

مجموعة تداول السعودية (تداول) والتي كانت سابقاً شركة السوق المالية السعودية، أعلنت بتاريخ ٢٥/٠٨/١٤٤٢ هـ (الموافق ٠٧/٠٤/٢٠٢١ م) تحولها إلى شركة قابضة باسم مجموعة تداول السعودية، بهيكل جديد يدعم تنمية مستقبل السوق المالية السعودية ويضمن استمرارية تطورها، وكخطوة أخرى نحو جاهزية المجموعة للطرح العام الأولي خلال العام الحالي ٢٠٢١. وستتضمن (مجموعة تداول السعودية) أربع شركات تابعة هي: (تداول السعودية) كسوق للأوراق المالية، وشركة مركز مقاصة الأوراق المالية (مقاصة)، وشركة مركز إيداع الأوراق المالية (إيداع)، وشركة (وامض) المتخصصة في الخدمات والحلول التقنية القائمة على الابتكار. هذا وستستفيد المجموعة من تكامل خدمات الشركات التابعة لها والأعمال المشتركة، ثم إن استقلالية الشركات سيوفر بيئة عمل تتسم بالمرونة والابتكار لمواكبة التطورات السريعة في الأسواق العالمية.

تم تأسيس نظام تداول في عام ٢٠٠١ م كنظام بديل لنظام معلومات الأوراق المالية الإلكتروني، وبدأ تداول الأسهم الإلكتروني في المملكة عام ١٩٩٠ م. تتم عملية التداول من خلال نظام إلكتروني متكامل ابتداءً من تنفيذ الصفقة وانتهاءً بتسويتها. ويتم التداول كل يوم عمل من

أيام الأسبوع من يوم الأحد حتى يوم الخميس على فترة واحدة من الساعة ١٠ صباحاً وحتى الساعة ٣ عصراً ويتم خلالها تنفيذ الأوامر. أما خارج هذه الأوقات فيسمح بإدخال الأوامر وتعديلها وإلغائها من الساعة ٩:٣٠ صباحاً وحتى الساعة ١٠ صباحاً.

ويتم تنفيذ الصفقات من خلال مطابقة آلية للأوامر، ويتم استقبال وتحديد أولوية الأوامر وفقاً للسعر. وبشكل عام تنفذ أوامر السوق أولاً وهي الأوامر المشتتة على أفضل الأسعار، وتليها الأوامر محددة السعر، وفي حال إدخال عدة أوامر بنفس السعر فإنه يتم تنفيذها وفقاً لتوقيت الإدخال.

يقوم نظام تداول بتوزيع نطاق شامل من المعلومات من خلال قنوات مختلفة أبرزها موقع تداول على الإنترنت، ويتم توفير بيانات السوق بشكل فوري لمزودي المعلومات المعروفين مثل «رويترز». وتتم تسوية الصفقات آلياً خلال يومي عمل حسب (T+2).

وينبغي على الشركة الإفصاح عن جميع القرارات والمعلومات المهمة بالنسبة للمستثمرين عبر نظام «تداول». ويتولى نظام تداول مسؤولية مراقبة السوق، بهدف ضمان عدالة التداول وكفاءة عمليات السوق.

٤-١٤ تداول أسهم الشركة في سوق الأسهم السعودي

تم تقديم طلب لدى الهيئة لتسجيل وطرح أسهم حقوق الأولوية في سوق الأسهم السعودية وطلب لدى السوق المالية (تداول) لإدراجها وتمت الموافقة على نشرة الإصدار هذه وتم الوفاء بالمتطلبات كافة. ومن المتوقع اعتماد التسجيل وبدء التداول في أسهم حقوق الأولوية في سوق الأسهم السعودية بعد الانتهاء من عملية التخصيص النهائي لأسهم حقوق الأولوية، وسوف يعلن عن ذلك في حينه في موقع تداول الإلكتروني. وتعتبر التواريخ المذكورة في هذه النشرة مبدئية ويمكن تغييرها بموافقة هيئة السوق المالية.

وبالرغم من أن الأسهم القائمة مسجلة في سوق الأسهم السعودية وأن الشركة مدرجة أسهمها في السوق المالية (تداول)، إلا أنه لا يمكن التداول في الأسهم الجديدة إلا بعد اعتماد التخصيص النهائي للأسهم وإيداعها في محافظ المكتتبين. ويحظر حظراً تاماً التداول في الأسهم الجديدة قبل اعتماد عملية التخصيص.

يتحمل المكتتبون ومقدمو العروض في الطرح المتبقي الذين يتعاملون في نشاطات التداول المحظورة هذه المسؤولية الكاملة عنها ولن تتحمل الشركة أي مسؤولية قانونية في هذه الحالة.

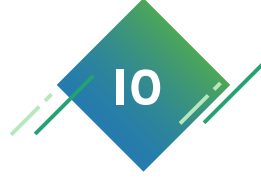

المستندات المتاحة للمعاينة

١٥- المستندات المتاحة للمعاينة

سوف تكون المستندات الموضحة أدناه متاحة للمعاينة في المركز الرئيسي للشركة بمدينة الرياض (المدينة الصناعية الثالثة - شارع ٢٥٢ - مبنى ١)، وذلك خلال ساعات العمل الرسمية من الساعة والنصف صباحاً وحتى الثالثة والنصف مساءً، من الأحد إلى الخميس اعتباراً من أول يوم عمل بعد تاريخ الدعوة لانعقاد الجمعية العامة غير العادية، على ألا تقل تلك الفترة عن ١٤ يوماً قبل موعد انعقاد اجتماع الجمعية العامة غير العادية. وستبقى هذه المستندات متاحة للمعاينة حتى نهاية الطرح:

١-١٥ المستندات الخاصة بالتأسيس ونظام الشركة

- النظام الأساسي للشركة والتعديلات التي طرأت عليه.
- شهادة السجل التجاري للشركة.
- عقد التأسيس.

٢-١٥ الموافقات المتعلقة بالطرح

- نسخة من إعلان موافقة هيئة السوق المالية على طرح أسهم حقوق الأولوية.
- موافقة شركة السوق المالية السعودية (تداول) على إدراج أسهم حقوق الأولوية.
- توصية مجلس الإدارة بزيادة رأس مال الشركة.
- قرار الجمعية العامة غير العادية بالموافقة على زيادة رأس المال.

٣-١٥ التقارير والخطابات والمستندات

- موافقة خطية من كل من المستشار المالي ومدير الاكتتاب ومتعهد التغطية، والمستشار القانوني، ومراجعي الحسابات، على تضمين أسمائهم وشعاراتهم وأية إفادات قاموا بتقديمها، في نشرة الإصدار.
- اتفاقية التعهد بالتغطية واتفاقية إدارة الاكتتاب.
- خطة العمل المستقبلية لاستخدام متحصلات الطرح والتي قامت شركة مافن انفيستمنت بارتنرز ش.ذ.م.م (Maven Investment Partners FZ LLC) بإعدادها.

٤-١٥ البيانات المالية

- القوائم المالية المدققة للشركة للسنوات المالية المنتهية في ٣١ ديسمبر ٢٠١٨م و٣١ ديسمبر ٢٠١٩م و٣١ ديسمبر ٢٠٢٠م وفترة التسعة أشهر المنتهية في ٣٠ سبتمبر ٢٠٢١م، وتقرير مراجع الحسابات حولها.



🌐 www.wafrah.com

✉ info@wafrah.com

☎ 011 – 4023456