



فترة التداول: تبدأ من يوم ****/****/**** هـ (الموافق ****/****/**** م) وتنتهي في يوم ****/****/**** هـ (الموافق ****/****/**** م)
فترة الاكتتاب: تبدأ من يوم ****/****/**** هـ (الموافق ****/****/**** م) وتنتهي في يوم ****/****/**** هـ (الموافق ****/****/**** م)

شركة نسيج العالمية التجارية هي شركة مساهمة سعودية تأسست بموجب القرار الوزاري رقم (٢٧٦٦/ق) وتاريخ ١٤٢٨/١١/٠١ هـ (الموافق ٢٠٠٧/١١/١١ م) والقرار الوزاري رقم (٢٢٥/ق) وتاريخ ١٤٢٨/١١/٢١ هـ (الموافق ٢٠٠٧/١١/٢١ م) وبموجب السجل التجاري رقم (٤٠٣٠١٣٣٩١٩). الصادر من مدينة جدة بتاريخ ١٤٢٢/٠٣/٠٥ هـ (الموافق ٢٠٠٧/٠٥/٢٨ م).

طرح ستة عشر مليون ولائحة وخمسة وأربعون ألف وتسعمائة وواحد وخمسون (١٦,٣٤٥,٩٥١) سهم عادي بسعر طرح يبلغ ١٠ رials سعودية للسهم الواحد عن طريق إصدار أسهم حقوق أولوية بقيمة إجمالية تبلغ (١٦٣,٤٥٩,٥١٠) ريال سعودي، وتمثل زيادة في رأس مال الشركة بنسبة (١٤٩٠,٩٩٩٩٩٥٪) ليصبح رأس مال الشركة (٢٧٢,٤٣٢,٥٢٠) ريال سعودي

شركة نسيج العالمية التجارية (نسيج) أو «الشركة» شركة مساهمة سعودية، تأسست كشركة ذات مسؤولية محدودة وتم قيدها في السجل التجاري بمدينة جدة بموجب شهادة رقم (٤٠٣٠١٣٣٩١٩) وتاريخ ١٤٢٢/٠٣/٠٥ هـ (الموافق ٢٠٠٧/٠٥/٢٨ م) تحت الاسم التجاري «شركة مصنع السبرج للسجاد»، بتاريخ ١٤٢٧/١١/١١ هـ (الموافق ٢٠٠٦/١٢/٠٢ م) تم دمج «شركة عبد الله وناصر عبد العزيز التضامنية» و«شركة مصنع جدة للخطوط الصناعية المحدودة» في شركة مصنع السبرج للسجاد وقد نتج عن عملية الاندماج تعديل الاسم التجاري للشركة ليصبح «شركة مجموعة السبرج التجارية المحدودة» وذلك بموجب قرار الشركة، المبتدئ لدى كاتب العدل بتاريخ ١٤٢٨/٠١/١٧ هـ (الموافق ٢٠٠٧/٠٢/٠٥ م) وبتاريخ ١٤٢٨/٠١/٠٩ هـ (الموافق ٢٠٠٧/٠١/٠٣ م) قرر الشركة تحويل الشركة من شركة ذات مسؤولية محدودة إلى شركة مساهمة مغلقة مع الاحتفاظ بنفس الاسم التجاري من دون عبارة «المحدودة» ليصبح الاسم التجاري للشركة «شركة مجموعة السبرج التجارية الصناعية» وقد صدرت موافقة معالي وزير التجارة والاستثمار على التحول بموجب القرار الوزاري رقم (٢٧٦٦/ق) وتاريخ ١٤٢٨/١١/٠١ هـ (الموافق ٢٠٠٧/١١/١١ م) والقرار الوزاري بإعلان تأسيس الشركة رقم (٣٢٥/ق) تاريخ ١٤٢٨/١١/٢١ هـ (الموافق ٢٠٠٧/١٢/٢٣ م)، وقيدت كشركة مساهمة مغلقة مع الاحتفاظ بنفس رقم تاريخ شهادة السجل التجاري (٤٠٣٠١٣٣٩١٩). الصادر من مدينة جدة في تاريخ ١٤٢٧/٠٣/٠٨ هـ (الموافق ٢٠٠٦/٠٣/٢٢ م) تم تحويل الشركة من مساهمة سعودية (مغلقة) إلى مساهمة سعودية (عامّة) وإدراج أسهمها في السوق المالية السعودية (السوق الرئيسية). وبتاريخ ١٤٢٧/٠٩/٠٣ هـ (الموافق ٢٠٠٧/٠٩/٠٣ م) واقتت الجمعية العامة الغير العادية على تغيير اسم الشركة من شركة مجموعة السبرج التجارية الصناعية إلى شركة نسيج العالمية التجارية. يقع المقر الرئيسي للشركة بمدينة جدة (المنطقة الصناعية - المرحلة الرابعة).

يبلغ رأس مال الشركة الحالية مائة وثمانية ملايين وتسعمائة وثلاثة وسبعون ألف وعشرة (١٠,٨٩٧,٣٠٠) ريال سعودي مقسم إلى عشرة ملايين وثمانمائة وسبعة وتسعون ألف ولائحة وواحد (١٠,٨٩٧,٣٠٠) سهم عادي (الأسهم) بقيمة اسمية قدرها عشرة (١٠) رials سعودية للبرهان، وتتمتع الشركة بسمعة طيبة وبسوق مالي نشط وفعال، وبمجموعة من المنتجات والخدمات التي تلبي احتياجات عملائها في مختلف القطاعات الاقتصادية. وكما بتاريخ نشر نشرة الإصدار هذه فإنه لا يوجد مساهمين كبار في الشركة (ممن يشكلون نسبة ٥٪ أو أكثر من أسهم الشركة).

وبتاريخ ١٤٢٤/٠٩/٠٦ هـ (الموافق ٢٠٢٣/٠٣/٢٨ م) أوصى مجلس إدارة الشركة بزيادة رأس مال الشركة من خلال طرح أسهم أولوية بقيمة مائة وثلاثة وستون مليون وإربعمائة وتسعة وخمسون ألف وخمسمائة وعشرة (١٦٣,٤٥٩,٥١٠) ريال سعودي، بهدف هذه الزيادة بشكل أساسي إلى رفع ملاعها المالية والتوسع الاستراتيجي وتحسين الأداء المالي ومعدلات الاقتراض والتكاليف المتكبدة منها. وبتاريخ ****/****/**** هـ (الموافق ****/****/**** م) وافقت الجمعية العامة غير العادية للشركة على زيادة رأس مال الشركة من خلال إصدار أسهم حقوق أولوية (الاكتتاب)، وتمثل الاكتتاب في طرح ستة عشر مليون ولائحة وخمسة وأربعون ألف وتسعمائة وواحد وخمسون (١٦,٣٤٥,٩٥١) سهم عادي جديد (الأسهم الجديدة) بسعر طرح يبلغ عشرة (١٠) ريال سعودي للسهم الواحد (سعر الطرح)، وبقيمة اسمية قدرها عشرة (١٠) ريال سعودي وذلك لغرض زيادة رأس مال الشركة من مائة وثمانية ملايين وتسعمائة وثلاثة وسبعون ألف وعشرة (١٠,٨٩٧,٣٠٠) ريال سعودي مقسم إلى عشرة ملايين وثمانمائة وسبعة وتسعون ألف ولائحة وواحد (١٠,٨٩٧,٣٠٠) سهم عادي إلى مائة وثانين وسبعون مليون وإربعمائة وثلاثة وستون ألف وخمسمائة وتسعة وخمسون (٢٧٢,٤٣٢,٥٢٠) ريال سعودي مقسم إلى سبعة وعشرون مليون ومائتان وثلاثة وأربعون ألف ومائتان وإثنان وخمسون (٢٧,٢٤٣,٥٢٠) سهم عادي.

سوف يتم إصدار حقوق الأولوية كأوراق مالية قابلة للتداول (ويشار إليها بجماعة بـ «حقوق الأولوية» ومنفردة بـ «حق الأولوية») للمساهمين الحاليين للأسهم بنهاية تداول يوم انعقاد الجمعية العامة غير العادية المتضمنة الموافقة على زيادة رأس المال (تاريخ الخفية) والمخفيين في سجل مساهمي الشركة لدى مركز الإيداع في نهاية ثاني يوم تداول في يوم انعقاد الجمعية العامة غير العادية المتضمنة الموافقة على زيادة رأس المال يوم ****/****/**** هـ (الموافق ****/****/**** م) (ويشار إليها بجماعة بـ «المساهمين المخفيين» ومنفردتين بـ «المساهم المخفية») على أن توجد تلك الحقوق في محافظ المساهمين المخفيين بعد انعقاد الجمعية العامة غير العادية أخذاً في الاعتبار إجراءات التسوية بعد (١,٩٩٩,٩٩٩) كل لكل (١) سهم من أسهم الشركة ويعطى كل حق لحامله أخفية الاكتتاب بسهم واحد جديد وذلك بسعر الطرح.

وسيكون بإمكان المساهمين المخفيين وغيرهم من عامة المستثمرين (المستثمرين الجدد) – الذين يجوز لهم تداول الحقوق والاكتتاب في الأسهم الجديدة- التداول والاكتتاب في أسهم حقوق الأولوية في السوق المالية السعودية (تداول) أو «السوق». وتبدأ فترة التداول وفترة الاكتتاب بعد (٣) ثلثة أيام عمل من موافقة الجمعية العامة غير العادية المتضمنة الموافقة على زيادة رأس المال في يوم ****/****/**** هـ (الموافق ****/****/**** م) على أن تنتهي فترة التداول في يوم ****/****/**** هـ (الموافق ****/****/**** م) (فترة التداول)، بينما تستمر فترة الاكتتاب حتى نهاية يوم ****/****/**** هـ (الموافق ****/****/**** م) (فترة الاكتتاب)، وتجدر الإشارة إلى أن فترة التداول وفترة الاكتتاب سوف تبدأ في نفس اليوم في حين تستمر فترة التداول حتى انتهاء اليوم السادس من بداية الفترة، بينما تستمر فترة الاكتتاب حتى نهاية اليوم التاسع من بداية نفس الفترة. وسيكون بإمكان المساهمين المخفيين تداول حقوق الأولوية خلال فترة التداول وذلك من خلال بيع الحقوق المكتسبة أو جزء منها أو شراء حقوق إضافية عن طريق السوق كما يحق لهم أيضاً عدم اتخاذ أي إجراء بخصوص الحقوق التي يملكونها. كما سيكون بإمكان المستثمرين الجدد خلال فترة التداول القيام بشراء أسهم حقوق عن طريق السوق وبيع الحقوق التي يتم شراؤها خلال فترة التداول. وسيحتاج الاكتتاب في الأسهم الجديدة إلى مرحلة واحدة وفقاً لما يلي:

1. سيتاح في هذه الفترة لجميع المساهمين المخفيين والمستثمرين الجدد الاكتتاب في الأسهم الجديدة.
2. سيتاح للمساهم المخيد الاكتتاب مباشرة بعدد أسهمه أو أقل من عدد أسهمه خلال فترة الاكتتاب. وفي حال شراءه حقوقاً جديدة فسيحتاج له الاكتتاب بها بعد انتهاء فترة تسويتها (يومي عمل).
3. سيتاح للمستثمرين الجدد الاكتتاب في الأسهم الجديدة بعد تسوية عملية شراء الحقوق مباشرة (يومي عمل).
4. سيتاح للاكتتاب إلكترونياً عن طريق المحفظة الاستثمارية في منصات وتطبيقات التداول التي يتم من خلالها إدخال أوامر البيع والشراء بالإضافة إلى الاكتتاب في القنوتات والوسائط الأخرى المتوفرة لدى الوسيط.

وفي حال نفق أسهم لم يكتبت بها بعد انتهاء فترة الاكتتاب (الأسهم المتبقية) فسنتطرح تلك الأسهم على عدد من المستثمرين ذوي الخبرة المؤسسية (ويشار إليهم بـ «المؤسسات الاستثمارية») (ويشار إلى عملية الطرح هذه بـ «الطرح المتبقية») وتقوم تلك المؤسسات الاستثمارية بتقديم عروضها لشراء الأسهم المتبقية وسيتم استقبال تلك العروض ابتداء من الساعة العاشرة صباحاً يوم ****/****/**** هـ (الموافق ****/****/**** م) وحتى الساعة الخامسة مساءً من يوم ****/****/**** هـ (الموافق ****/****/**** م) (فترة الطرح المتبقية)، وسيتم تخصيص الأسهم المتبقية للمؤسسات الاستثمارية ذات العرض الأعلى ثم الأقل فالأقل (شرط أن لا يقل عن سعر الطرح) على أن يتم تخصيص الأسهم بالتناسب على المؤسسات الاستثمارية التي تقدم نفس العرض. أما بالنسبة لكسور الأسهم فسيتم إضافتها للأسهم المتبقية ومعاملتها بالمثل، وسيتم تسديد إجمالي سعر الطرح المجمول من عملية الطرح المتبقية للشركة، وتوزع باقي متحصلات عملية الطرح بدون احتساب أي رسوم أو استقطاعات (بما

مدير الاكتتاب



تحتوي نشرة الإصدار هذه على معلومات قدمت ضمن طلب التسجيل وطرح الأوراق المالية بحسب متطلبات قواعد طرح الأوراق المالية والاتزامات الصادرة عن هيئة السوق المالية بالملكة العربية السعودية (المشار إليها بـ «الهيئة») وطلب قبول إدراج الأوراق المالية بحسب متطلبات قواعد الإدراج الخاصة بالسوق المالية السعودية. ويتعمل أعضاء مجلس الإدارة الذين تظهر أسماؤهم في هذه النشرة مجتمعين ومنفردتين كامل المسؤولية عن دقة المعلومات الواردة في نشرة الإصدار هذه، ويؤكدون بحسب علمهم واعتقادهم، بعد إجراء جميع الدراسات الممكنة والحد المعقول، أنه لا توجد أي وقائع أخرى يمكن أن تؤدي عدم تضمينها للنشرة إلى جعل أي إفادة وإفادة فيها مضللة. ولا تتحمل الهيئة والسوق المالية السعودية أي مسؤولية عن محتويات هذه النشرة، ولا تعطين أي تأكيدات تتعلق بدقتها أو اكتمالها، وتعلين نفسها صراحة من أي مسؤولية مما كانت عن أي خسارة تنتج عما وورد في هذه النشرة أو عن الاعتماد على أي جزء منها. إن طرح أسهم حقوق الأولوية بموجب هذه النشرة يتوقف على موافقة المساهمين بزيادة رأس المال وفقاً لتوصية مجلس الإدارة وحصول الشركة على الموافقات النظامية. ولقد تم نشر دعوة لاعتماد الجمعية العامة غير العادية للشركة للموافقة على زيادة رأس مال الشركة من خلال إصدار أسهم حقوق أولوية بتاريخ ****/****/**** هـ (الموافق ****/****/**** م). وعلى المساهمين العلم بأنه إذا لم يتم الحصول على موافقة المساهمين على طرح أسهم حقوق الأولوية، فإن إصدار أسهم حقوق الأولوية سيتوقف تلقائياً، وفي ذلك الوقت سوف تعتبر هذه النشرة لاغية وسيتم إشعار المساهمين بذلك. صدرت هذه النشرة بتاريخ ١٤٤٠/٠٧/٢٧ هـ (الموافق ٢٠١٩/٠٧/٢٧ م).



نسیج

نسیج
Naseej



إشعار هام

تحتوي نشرة الإصدار هذه («نشرة الإصدار») على تفاصيل وافية عن شركة نسيج العالمية التجارية وعن أسهم حقوق الأولوية المطروحة للاكتتاب. وعند التقدم بطلب للاكتتاب في الأسهم الجديدة، ستم معاملة المستثمرين على أساس أن طلباتهم تستند إلى المعلومات التي تحتويها نشرة الإصدار هذه والتي يمكن الحصول على نسخة منها من المقر الرئيسي للشركة ومن مدير الاكتتاب أو من خلال زيارة المواقع الإلكترونية لكل من الشركة (www.al-sorayai.com) والمستشار المالي (www.wasatah.com.sa) وموقع هيئة السوق المالية (www.cma.org.sa).

سيتم نشر نشرة الإصدار والتأكد من إتاحتها للجمهور خلال فترة لا تقل عن (١٤) يوماً قبل موعد انعقاد الجمعية العامة غير العادية الخاصة بزيادة رأس المال، وفي حال عدم موافقة الجمعية العامة غير العادية خلال ستة أشهر من تاريخ موافقة الهيئة على تسجيل وطرح حقوق الأولوية عدت موافقة الهيئة ملغاة.

وقد قامت الشركة بتعيين شركة الوساطة المالية («وساطة كابيتال») كمستشار مالي («المستشار المالي») وشركة مجموعة النفيعي للإستثمار («النفيعي للإستثمار») مدير الاكتتاب («مدير الاكتتاب»). كما قامت الشركة بتعيين شركة الوساطة المالية («وساطة كابيتال») للعمل كمتعهد لتغطية («متعهد التغطية») وذلك فيما يتعلق بطرح أسهم حقوق الأولوية لزيادة رأس مال الشركة بموجب هذه النشرة.

تحتوي نشرة الإصدار على معلومات قدمت بحسب متطلبات قواعد طرح الأوراق المالية والالتزامات المستمرة الصادرة عن مجلس هيئة السوق المالية بموجب القرار رقم ١٢٣-١٠١٢٣-٢٠١٧ وتاريخ ١٤٣٩/٤/٩هـ (الموافق ٢٠١٧/١٢/٢٧م) بناء على نظام السوق المالية الصادر بالمرسوم الملكي رقم م/٣٠ وتاريخ ١٤٤٤/٠٦/٠٢هـ والمعدلة بقرار مجلس هيئة السوق المالية رقم (٨-٢٠٢٣-٥) وتاريخ ١٤٤٤/٠٦/٢٥هـ (الموافق ٢٠٢٣/٠١/١٨م). ويتحمل أعضاء مجلس الإدارة الذين تظهر أسماؤهم في الصفحة (ج) مجتمعين ومنفردين كامل المسؤولية عن دقة المعلومات الواردة في نشرة الإصدار هذه، ويؤكدون بحسب علمهم واعتقادهم، بعد إجراء الدراسات الممكنة وإلى الحد المعقول، أنه لا توجد أي وقائع أخرى يمكن أن يؤدي عدم تضمينها في نشرة الإصدار إلى جعل أي إفادة واردة فيها مضللة. ولا تتحمل هيئة السوق المالية ومجموعة تداول (تداول السعودية) أي مسؤولية عن محتويات هذه النشرة، ولا تعطيان أي تأكيدات تتعلق بدقتها أو اكتمالها، وتخليان نفسيهما صراحة من أي مسؤولية مهما كانت عن أي خسارة تنتج عما ورد في نشرة الإصدار هذه أو عن الاعتماد على أي جزء منه.

وعلى الرغم من أن الشركة قد قامت بكافة الدراسات المعقولة للتحري عن صحة المعلومات الواردة في هذه النشرة في تاريخ إصدارها، إلا أن جزءاً من المعلومات الواردة في هذه النشرة تم الحصول عليها من مصادر خارجية، ومع أنه لا يوجد لدى الشركة أو أي من مدراءها أو أعضاء مجلس إدارتها أو المستشار المالي أو أي من مستشاري الشركة الواردة أسماؤهم في الصفحة (هـ) («المستشارون») أي سبب للاعتقاد بأن هذه المعلومات غير دقيقة في جوهرها، إلا أنه لم يتم التحقق بصورة مستقلة من هذه المعلومات، وبالتالي لا يمكن تقديم أي التزام أو إفادة فيما يتعلق بدقة هذه المعلومات أو اكتمالها.

إن المعلومات التي تضمنتها نشرة الإصدار هذه كما في تاريخ إصدارها عرضة للتغيير، لاسيما أن الوضع المالي للشركة وقيمة أسهم الاكتتاب يمكن أن تتأثر بشكل سلبي نتيجة للتطورات المستقبلية مثل عوامل التضخم ومعدلات الفائدة والضرائب وغيرها من العوامل الاقتصادية والسياسية أو العوامل الأخرى الخارجة عن سيطرة الشركة (فضلاً راجع القسم (٢) «عوامل المخاطرة»). ولا يجوز اعتبار تقديم نشرة الإصدار هذه أو أية معلومات شفوية أو كتابية متعلقة بأسهم الطرح أو تفسيرها أو الاعتماد عليها، بأي شكل من الأشكال، على أنها وعد أو تأكيد أو إقرار بشأن تحقق أي إيرادات أو نتائج أو أحداث مستقبلية.

لا يجوز اعتبار نشرة الإصدار هذه بمثابة توصية من جانب الشركة أو من أعضاء مجلس إدارتها أو أي من مستشاريها للمشاركة في عملية الاكتتاب في أسهم حقوق الأولوية. وتعتبر المعلومات الموجودة في نشرة الإصدار هذه ذات طبيعة عامة تم إعدادها دون الأخذ في الاعتبار الأهداف الاستثمارية الفردية أو الوضع المالي أو الاحتياجات الاستثمارية الخاصة. ويتحمل كل شخص (طبيعي أو اعتباري) مستلم لنشرة الإصدار هذه، وقبل اتخاذ قرار بالاستثمار، مسؤولية الحصول على استشارة مهنية من مستشار مالي مرخص له من قبل الهيئة بخصوص الاكتتاب لتقييم مدى ملائمة هذا الاستثمار والمعلومات الواردة بخصوصه في نشرة الإصدار هذه للأهداف والأوضاع والاحتياجات المالية الخاصة به.

وسيكون بإمكان المساهمين المقيدين وغيرهم من عامة المستثمرين («المستثمرين الجدد») - الذين يجوز لهم تداول الحقوق والاكتتاب في الأسهم الجديدة - التداول والاكتتاب في أسهم حقوق الأولوية في السوق المالية السعودية («تداول» أو «السوق»). وتبدأ فترة التداول وفترة الاكتتاب بعد (٣) أيام عمل من موافقة الجمعية العامة غير العادية المتضمنة الموافقة على زيادة رأس المال في يوم ****/****/****هـ (الموافق ****/****/****م) على أن تنتهي فترة التداول في يوم ****/****/****هـ (الموافق ****/****/****م) («فترة التداول»). بينما تستمر فترة الاكتتاب حتى نهاية يوم ****/****/****هـ (الموافق ****/****/****م) («فترة الاكتتاب»). وتجدر الإشارة إلى أن فترة التداول وفترة الاكتتاب سوف تبدآن في نفس اليوم في حين تستمر فترة التداول حتى انتهاء اليوم السادس من بداية الفترة، بينما تستمر فترة الاكتتاب حتى نهاية اليوم التاسع من بداية نفس الفترة.

وسيكون بإمكان المساهمين المقيدين تداول حقوق الأولوية خلال فترة التداول وذلك من خلال بيع الحقوق المكتسبة أو جزء منها أو شراء حقوق إضافية عن طريق السوق، كما سيكون بإمكان المستثمرين الجدد خلال فترة التداول القيام بشراء حقوق عن طريق السوق وبيع الحقوق التي يتم شراؤها خلال فترة التداول.

وسيتاح الاكتتاب في الأسهم الجديدة على مرحله واحدة وفقاً لما يلي:

١. سيتاح في هذه الفترة لجميع المساهمين المقيدين والمستثمرين الجدد الاكتتاب في الأسهم الجديدة.
٢. سيتاح للمساهم المقيد الاكتتاب مباشرة بعدد أسهمه خلال فترة الاكتتاب. وفي حال شراؤه حقوقاً جديدة فسيتاح له الاكتتاب بها بعد انتهاء فترة تسويتها (يومي عمل).
٣. سيتاح للمستثمرين الجدد الاكتتاب في الأسهم الجديدة بعد تسوية عملية شراء الحقوق مباشرة (يومي عمل).
٤. سيتاح للاكتتاب إلكترونياً عن طريق المحفظة الاستثمارية في منصات وتطبيقات التداول التي يتم من خلالها إدخال أوامر البيع والشراء بالإضافة إلى الاكتتاب في القنوات والوسائل الأخرى المتوفرة لدى الوسيط.

وفي حال تبقى أسهم لم يكتب بها بعد انتهاء فترة الاكتتاب («الأسهم المتبقية») فستطرح تلك الأسهم على عدد من المستثمرين ذوي الطابع المؤسسي (ويشار إليهم بـ «المؤسسات الاستثمارية») (ويشار إلى عملية الطرح هذه بـ «الطرح المتبقي»). وتقوم تلك المؤسسات الاستثمارية بتقديم عروضها لشراء الأسهم المتبقية وسيتم استقبال تلك العروض ابتداء من الساعة العاشرة صباحاً يوم ****/****/****هـ (الموافق ****/****/****م) وحتى الساعة الخامسة مساءً من اليوم التالي ****/****/****هـ (الموافق ****/****/****م) («فترة الطرح المتبقي»). وسيتم تخصيص الأسهم المتبقية للمؤسسات الاستثمارية ذات العرض الأعلى ثم الأقل فالأقل (شرط أن لا يقل عن سعر الطرح) على أن يتم تخصيص الأسهم بالتناسب على المؤسسات الاستثمارية التي تقدم نفس العرض. أما بالنسبة لكسور الأسهم فسيتم إضافتها للأسهم المتبقية ومعاملتها بالمثل، وسيتم تسديد إجمالي سعر الطرح المحصل من عملية الطرح المتبقي للشركة وتوزع باقي متحصلات عملية الطرح (إن وجدت) (بما يتجاوز سعر الطرح) بدون احتساب أي رسوم أو استقطاعات على مستحقيها كل بحسب ما يستحقه في موعد أقصاه ****/****/****هـ (الموافق ****/****/****م). علماً بأن المستثمر الذي لم يكتب أو يبيع حقوقه، وأصحاب كسور الأسهم، قد لا يحصلون على أي مقابل إذا تم البيع في فترة الطرح المتبقي بسعر الطرح.

وفي حال لم تكتتب المؤسسات الاستثمارية في جميع الأسهم المتبقية وكسور الأسهم، فسيخصص ما تبقى من أسهم المتبقي الذي سيقوم بشراؤها بسعر الطرح (فضلاً راجع القسم (١٢) «شروط وأحكام وتعليمات الاكتتاب»). وسيتم الإعلان عن عملية التخصيص النهائية في موعد أقصاه ****/****/****هـ (الموافق ****/****/****م) («تاريخ التخصيص») (فضلاً راجع القسم «شروط وأحكام وتعليمات الاكتتاب»).



معلومات عن القطاع والسوق

بلغت قيمة سوق السجاد والموكيت في العالم ٧٨,١٢ مليار دولار في ٢٠٢١ ومن المتوقع أن يصل إلى ١٢٠ مليار دولار بحلول ٢٠٣٠. وبمعدل نمو سنوي مركب (CAGR) ٥,٥٪ بين ٢٠٢٢ إلى ٢٠٣٠. ويعود سبب التوقع بارتفاع قيمة سوق السجاد والموكيت إلى ارتفاع نشاط البناء في كل من الدول المتقدمة والناشئة.

من العوامل الرئيسية لنمو سوق السجاد والموكيت تغيير تفضيلات المستهلكين بالتركيز على الديكور الداخلي، وتطور أنماط الحياة، وكذلك ارتفاع مستويات دخل المستهلك كذلك زيادة الإنفاق على أنشطة التجديد وإعادة البناء للمباني القائمة.

ومن المتوقع أن ينمو السوق بشكل كبير بسبب الاهتمام المتزايد بمنتجات الديكور الداخلي. يعبر أصحاب المنازل عن اهتمام متزايد بالمنازل المريحة والديكورات الداخلية الجميلة. ووفقاً لمصادر الصناعة، يقدم المواطنون السعوديون طلبات فريدة أثناء تصميم المنازل والوحدات السكنية من حيث الهندسة المعمارية والديكورات الداخلية.

المصدر: الشركة، Custom Market Insights، (٢٠٢٢). Global Carpets and Rugs Market.

المعلومات المالية

تم إعداد القوائم المالية الموحدة المراجعة للشركة للسنوات المالية المنتهية في ٣١ ديسمبر ٢٠٢٠ م و ٣١ ديسمبر ٢٠٢١ م و ٣١ ديسمبر ٢٠٢٢ م والإيضاحات المرفقة بها وفقاً للمعايير الدولية للتقارير المالية (IFRS) المعتمدة في المملكة العربية السعودية والمعايير والإصدارات الأخرى التي اعتمدها الهيئة السعودية للمراجعين والمحاسبين (SOCPA). وقد تمت مراجعة البيانات المالية عن السنوات المنتهية في ٣١ ديسمبر ٢٠٢٠ م و ٢٠٢١ م و ٢٠٢٢ م من قبل شركة السيد العيوطي وشركاه محاسبين ومراجعين قانونيين، وتصدر الشركة قوائمها بالريال السعودي.

وتجدر الإشارة إن بعض المعلومات المالية والإحصائية التي تحتوي عليها هذه النشرة تم تقريبها إلى أقرب عدد صحيح. فإذا تم جمع الأرقام الواردة في الجدول، قد يظهر اختلاف بسيط في الأرقام المذكورة بالجدول مقارنة بتلك المذكورة في هذه النشرة.

التوقعات والإفادات المستقبلية

لقد تم إعداد التوقعات المستقبلية التي تضمنتها هذه النشرة على أساس افتراضات محددة ومُعلنة تم ذكرها في المواضع ذات العلاقة. وقد تختلف ظروف التشغيل عن الافتراضات المستخدمة، وبالتالي فإنه لا يوجد أي ضمان أو تعهد فيما يتعلق بدقة أو اكتمال أي من هذه التوقعات. وتؤكد الشركة بأن الإفادات الواردة في هذه النشرة تمت بناءً على العناية المهنية اللازمة. تمثل بعض البيانات الواردة في هذه النشرة بيانات حول التطلعات المستقبلية. ويُستدل على هذه البيانات المستقبلية بصورة عامة من خلال طريقة استخدام بعض الكلمات مثل «تعتزم/تخطط» أو «تقدر» أو «تعتقد» أو «تتوقع» أو «من الممكن» أو «سوف» أو «ينوي» أو «ينبغي» أو «متوقع» أو «قد» أو «يعتقد» أو الصيغ النافية من هذه المفردات وغيرها من المفردات المقارنة أو المشابهة لها في المعنى.

وتعكس بيانات التطلعات هذه وجهة نظر الشركة الحالية وإدارتها فيما يتعلق بأحداث مستقبلية، ولكنها ليست ضماناً للأداء المستقبلي. وهناك العديد من العوامل التي قد تؤدي إلى أن تكون النتائج الفعلية أو الأداء أو الإنجازات التي تحققها الشركة، مختلفة بشكل كبير عن أية نتائج أو أداء أو إنجازات مستقبلية يمكن أن يعبر عنها صراحةً أو ضمناً في بيانات تلك التطلعات. وقد تم استعراض أهم المخاطر أو العوامل التي يمكن أن تؤدي إلى مثل هذا الأثر بصورة أكثر تفصيلاً في أقسام أخرى من هذه النشرة (راجع القسم (٢) «عوامل المخاطرة»). وفيما لو تحقق واحد أو أكثر من هذه المخاطر أو الأمور غير المتوقعة، أو ثبت عدم صحة أو دقة أي من الافتراضات التي تم الاعتماد عليها، فإن النتائج الفعلية قد تختلف بشكل جوهري عن تلك المذكورة في هذه النشرة من توقعات واعتقادات أو تقديرات أو خطط.

مع مراعاة المادة رقم (٤٩) من قواعد طرح الأوراق المالية والالتزامات المستمرة، يجب على المصدر تقديم نشرة إصدار تكميلية إلى الهيئة إذا علم المصدر في أي وقت بعد تاريخ نشر نشرة الإصدار هذه وقبل اكتمال الطرح بأي من الآتي: (١) وجود تغيير مهم في أمور جوهرية واردة في نشرة الإصدار، (٢) ظهور أي مسائل مهمة كان يجب تضمينها في نشرة الإصدار. وباستثناء هاتين الحالتين، فإن المصدر لا يعتزم تحديث أو تعديل أية معلومات تتضمنها هذه النشرة سواء كان ذلك نتيجة معلومات إضافية جديدة أو نتيجة حوادث مستقبلية أو غير ذلك تتعلق بالشركة أو القطاع أو عوامل المخاطرة. ونتيجة لهذه المخاطر وغيرها من المخاطر، والافتراضات، فإن الأحداث وظروف التطلعات المستقبلية المبينة في هذه النشرة قد لا تحدث على النحو الذي تتوقعه الشركة، أو ربما لا تحدث إطلاقاً، وعليه فإنه يجب على المستثمرين المحتملين دراسة جميع بيانات التطلعات المستقبلية على ضوء هذه التفسيرات، مع عدم الاعتماد غير اللازم على بيانات التطلعات المستقبلية.



دليل الشركة

أعضاء مجلس الإدارة وأمين السر

تاريخ العضوية	الأسهم المملوكة				الصفة	العمر	الجنسية	المنصب	الاسم*
	غير مباشرة****		مباشرة						
	النسبة	العدد	النسبة	العدد					
٢٠٢١/٠٧/١٦ م	.	.	٪٠,٠٠١٨٣٥٣	٢٠٠	غير تنفيذي-مستقل	٥٤	سعودي	الرئيس	وائل بن سعد عبد العزيز الراشد
٢٠٢١/٠٧/١٦ م	.	.	٪٠,٠٠٠٨٠٧٥	٨٨	غير تنفيذي-مستقل	٥٥	سعودي	نائب الرئيس	احمد سراج عبدالرحمن خوقير
٢٠٢١/٠٧/١٦ م	غير تنفيذي-مستقل	٣٧	سعودي	عضو	ناصر صالح السريع
٢٠٢١/١٢/٠٢ م	غير تنفيذي-مستقل	٣٤	سعودي	عضو	عبدالرحمن ابراهيم حمد الهدلقي**
٢٠٢١/٠٧/١٦ م	.	.	٪٠,٠٠٠٠٤٥٩	٥	غير تنفيذي-مستقل	٤٩	سعودي	عضو	رشيد سليمان الرشيد
٢٠٢١/٠٧/١٦ م	تنفيذي- غير مستقل	٤٨	سعودي	عضو	عبدالله يحي فتحيي
-	-	-	-	-	شاغر***
٢٠٢٢/٠٢/٠١ م	تنفيذي- غير مستقل	٥٣	سوداني	امين السر	عمر فاضل محمد طه****

المصدر: الشركة

* وافقت الجمعية العامة العادية للشركة في اجتماعها المنعقد بتاريخ ١٤٤٢/٠٩/٢٤ هـ (الموافق ٢٠٢١/٠٥/٠٦ م) على انتخاب أعضاء مجلس الإدارة التالية أسمائهم: الدكتور/ وائل سعد الراشد، والأستاذ/ ناصر صالح السريع، والمهندس/ منصور صالح الخربوش، والمهندس/ عبدالله علي الديبيخي، والدكتور/ أحمد سراج خوقير، والأستاذ/ رشيد سليمان الرشيد، والمهندس/ عبدالله يحي فتحيي، على أن يبدأ سريان التعيين من تاريخ ٢٠٢١/٠٧/١٦ م ولمدة ثلاث سنوات.

** بتاريخ ٢٠٢١/١١/٣٠ م وافق مجلس الإدارة على استقالة عضو المجلس م/ عبدالله علي الديبيخي باستقالته من مجلس الإدارة بتاريخ ١٤٤٤/٠٤/٢٦ هـ (الموافق ٢٠٢١/١٢/٠١ م) قرر مجلس إدارة الشركة تعيين الأستاذ/ عبدالرحمن ابراهيم حمد الهدلقي عضو مجلس إدارة مستقل بديلاً عن العضو المستقيل اعتباراً من ١٤٤٣/٠٤/٢٧ هـ (الموافق ٢٠٢١/١٢/٠٢ م) وتم اعتماد هذا التعيين من قبل الجمعية العامة العادية المنعقدة بتاريخ ١٤٤٣/١٠/١٠ هـ (الموافق ٢٠٢٢/٠٥/١١ م)

*** بتاريخ ١٤٤٣/٠٤/٢٦ هـ (الموافق ٢٠٢١/١٢/٠١ م) وافق مجلس الإدارة على استقالة عضو المجلس م/ منصور الخربوش ويعتبر هذا المنصب شاغراً.

**** بتاريخ ١٤٤٣/٠٦/٢٨ هـ (الموافق ٢٠٢٢/٠١/٣١ م) قرر مجلس الإدارة إعفاء الأستاذة/ مرام عبدالرحيم خوتاني من مهام أمين سر مجلس الإدارة اعتباراً من ١٤٤٣/٠٦/٢٩ هـ (الموافق ٢٠٢٢/٠٢/٠١ م) وتعيين الأستاذ/ عمر فاضل محمد طه كأمين سر مجلس الإدارة اعتباراً من التاريخ نفسه.

***** تعني الأسهم المملوكة من قبل أعضاء مجلس الإدارة بشكل غير مباشر في الشركة من خلال ملكيتهم في شركات تملك أسهم في الشركة.



شركة نسيج العالمية التجارية

ص ب ٧٣١٨ جدة ٢٢٤٢٩

المنطقة الصناعية - المرحلة الرابعة

هاتف: +٩٦٦ ١٢٦٢٢٢٦٠٨

فاكس: +٩٦٦ ١٢٦٨٢٣٩٣٠

موقع إلكتروني: www.al-sorayai.com

بريد إلكتروني: info@al-sorayai.com.sa

ممثلي الشركة

ممثل الشركة المفوض الثاني

أحمد عبدالسلام الخطابي

(المدير المالي)

ص ب ٧٣١٨ جدة ٢٢٤٢٩

المنطقة الصناعية.

هاتف: +٩٦٦ ١٢٦٣٦٩٩٠٠ التحويلة ١٠٣

فاكس: +٩٦٦ ١٢ ٦٣٦٩٩٠٠

موقع إلكتروني: www.al-sorayai.com

بريد إلكتروني: aabdulsalam@naseejco.com

ممثل الشركة المفوض الأول

وائل سعد الراشد

(رئيس مجلس الإدارة)

ص ب ٩١٨٧٣ الرياض ١١٦٤٣

هاتف: +٩٦٦ ١٢ ٦٢٢٢٦٠٨ التحويلة ٢٧٥

فاكس: +٩٦٦ ١٢ ٦٣٧٣٩٢١

موقع إلكتروني: www.al-sorayai.com

بريد إلكتروني: Walrashid@naseejco.com

سوق الأسهم



شركة تداول السعودية

طريق الملك فهد - العليا ٦٨٩٧

وحدة رقم: ١٥

الرياض ١٢٢١١-٣٣٨٨

المملكة العربية السعودية

هاتف: +٩٦٦ ٩٢ ٠٠٠١٩١٩

فاكس: +٩٦٦ ١١ ٢١٨٩١٣٣

البريد الإلكتروني: csc@saudiexchange.sa

الموقع الإلكتروني: www.saudiexchange.com.sa



المستشار المالي و متعهد التغطية

wasatah capital
وساطة كابي탈



شركة الوساطة المالية (وساطة كابي탈)
الرياض - شارع العليا العام مبنى رقم ٧٤٥٩
الرقم الفرعي ٢٢٠٧ حي المروج، الرمز البريدي ١٢٢٨٣
ص.ب ٥٠٣١٥، الرياض ١١٥٢٣
المملكة العربية السعودية
هاتف: +٩٦٦ ١١ ٤٩٤٤٠٦٧
فاكس: +٩٦٦ ١١ ٤٩٤٤٢٠٥
الموقع الإلكتروني: www.wasatah.com.sa
البريد الإلكتروني: info@wasatah.com.sa

مدير الاكتتاب

مجموعة النفيعي للإستثمار
AL-NEFAIE INVESTMENT GROUP



شركة مجموعة النفيعي للإستثمار
مركز بن حمران، شارع التحلية، الدور السابع مكتب رقم ٧٠٤ ب
ص.ب ١٧٣٨١ جدة ٢١٤٨٤
المملكة العربية السعودية
هاتف: +٩٦٦ ١٢ ٦٦٥٥٠٧١
فاكس: +٩٦٦ ١٢ ٦٦٥٥٧٢٣
الموقع الإلكتروني: www.nefae.com
البريد الإلكتروني: info@nefaie.com

المستشار القانوني



شركة خليجيون للاستشارات القانونية
طريق الملك فهد، حي العليا
ص.ب ٢٣٠٨٨٨ الرياض ١١٣٢١
المملكة العربية السعودية
هاتف: +٩٦٦ ١١ ٢١١٨٠٠٠
فاكس: +٩٦٦ ١١ ٢١١٨٠٠١
الموقع الإلكتروني: www.glaco.com
البريد الإلكتروني: capitalmarkets@glaco.com

المحاسب القانوني للشركة للأعوام المالية المنتهية في ٢٠٢٠م و ٢٠٢١م و ٢٠٢٢م

MOORE
السيد العيوطي وشركاه
محاسبون ومراجعون قانونيون



السيد العيوطي وشركاه محاسبون ومراجعون قانونيون - (MOORE)
٥٨ الوطن العربي - الحمراء
ص.ب ٧٨٠ جدة ٢١٤٢١
المملكة العربية السعودية
هاتف: +٩٦٦ ١١ ٦٦٩٣٤٧٨
فاكس: +٩٦٦ ١١ ٦٦٠٢٤٣٢
الموقع الإلكتروني: www.elayouty-cpas.com
البريد الإلكتروني: jeddah@elayouty.com

تنويه: جميع الجهات المذكورة أعلاه أعطت موافقتها الكتابية على الإشارة إلى أسمائها وشعاراتها وإفادتها في السياق الذي ورد في نشرة الإصدار هذه، كما لم يتم سحب تلك الموافقة كما في تاريخ هذه النشرة، ولا يمتلك أي من المستشارين والمحاسب القانوني أو العاملين لديهم أو أي من أقاربهم أية أسهم أو مصلحة مهما كان نوعها في الشركة أو شركاتها التابعة كما في تاريخ هذه النشرة.



ملخص الطرح

يجب على المستثمرين الراغبين في الاكتتاب في أسهم هذا الطرح قراءة نشرة الإصدار كاملة قبل اتخاذ قرارهم الاستثماري المتعلق بالاكتتاب في أسهم حقوق الأولوية، حيث أن ملخص الطرح غير كافي لاتخاذ قرار استثماري ومن الضروري مراعاة ما ورد في قسم (إشعار هام) وقسم (عوامل المخاطرة) من هذه النشرة. وفيما يلي ملخص عن الطرح:

	اسم المصدر ووصفه ومعلومات عن تأسيسه
<p>شركة نسيج العالمية التجارية («نسيج» أو «الشركة») شركة مساهمة سعودية، تأسست كشركة ذات مسؤولية محدودة وتم قيدها في السجل التجاري بمدينة جدة بموجب شهادة رقم (٤٠٣٠١٣٣٩١٩) وتاريخ ١٤٢٢/٠٣/٠٥ هـ (الموافق ٢٠٠١/٠٥/٢٨ م) تحت الاسم التجاري «شركة مصنع السريع للسجاد». بتاريخ ١٤٢٧/١١/١١ هـ (الموافق ٢٠٠٦/١٢/٠٢ م) تم دمج «شركة عبد الله وناصر عبد العزيز السريع التضامنية» و«شركة مصنع جدة للخيوط الصناعية المحدودة» في شركة مصنع السريع للسجاد وقد نتج عن عملية الاندماج تعديل الاسم التجاري للشركة ليصبح «شركة مجموعة السريع التجارية الصناعية المحدودة» وذلك بموجب قرار الشركاء المثبت لدى كاتب العدل بتاريخ ١٤٢٨/٠١/١٧ هـ (الموافق ٢٠٠٧/٠٢/٠٥ م). وبتاريخ ١٤٢٨/٠١/١٩ هـ (الموافق ٢٠٠٧/١٠/٣١ م) قرر الشركاء تحويل الشركة من شركة ذات مسؤولية محدودة إلى شركة مساهمة مغلقة مع الاحتفاظ بنفس الاسم التجاري من دون عبارة «المحدودة» ليصبح الاسم التجاري للشركة «شركة مجموعة السريع التجارية الصناعية» وقد صدرت موافقة معالي وزير التجارة والاستثمار على التحول بموجب القرار الوزاري رقم (٢٧٦/ق) وتاريخ ١٤٢٨/١١/٠١ هـ (الموافق ٢٠٠٧/١١/١١ م) والقرار الوزاري بإعلان تأسيس الشركة رقم (٣٢٥/ق) تاريخ ١٤٢٨/١١/٢١ هـ (الموافق ٢٠٠٧/١٢/٣١ م)، وقيدت كشركة مساهمة مغلقة مع الاحتفاظ بنفس رقم وتاريخ شهادة السجل التجاري (٤٠٣٠١٣٣٩١٩) الصادرة من مدينة جدة. وفي تاريخ ١٤٣١/٠٣/٠٨ هـ الموافق ٢٠١٠/٠٢/٢٢ م تم تحويل الشركة من مساهمة سعودية (مغلقة) إلى مساهمة سعودية (عامّة) وإدراج أسهمها في السوق المالية السعودية (السوق الرئيسية). وبتاريخ ١٤٤١/٠٩/٠٣ هـ (الموافق ٢٠٢٠/٠٤/٢٦ م) وافقت الجمعية العامة الغير العادية على تغيير اسم الشركة من شركة مجموعة السريع التجارية الصناعية إلى شركة نسيج العالمية التجارية.</p> <p>يبلغ رأس مال الشركة الحالي مائة وثمانية ملايين وتسعمائة وثلاثة وسبعون ألف وعشرة (١٠٨,٩٧٣,٠١٠) ريال سعودي مقسم إلى عشرة ملايين وثمانمائة وسبعة وتسعون ألف وثلاثمائة وواحد (١٠,٨٩٧,٣٠١) سهم عادي («الأسهم») بقيمة اسمية قدرها عشرة (١٠) ريال سعودي للسهم الواحد مدفوعة القيمة بالكامل (ويشار إليها منفردة بـ «سهم حالي» ومجمعة بـ «الأسهم الحالية»). وكما بتاريخ نشر نشرة الإصدار هذه فإنه لا يوجد مساهمين كبار في الشركة (ممن يمتلكون نسبة ٥٪ أو أكثر من أسهم الشركة).</p> <p>تمارس الشركة نشاطها بموجب السجل التجاري رقم (٤٠٣٠١٣٣٩١٩) الصادر بتاريخ ١٤٢٢/٠٣/٠٥ هـ (الموافق ٢٠٠١/٠٥/٢٨ م) «في صناعة البسيط، صناعة السجاد، يشمل (سجاد الصلاة والسفر)، صناعة الموكيت، غزل وتحضر الخيوط الصناعية كالتاليون والديلون، نسج المنسوجات من الخيوط الصناعية كالتاليون، نسج المنسوجات من الخيوط الطبيعية، يشمل (الكتان والجوت).</p> <p>وتتلخص الأغراض الرئيسة للشركة وفقا لنظامها الأساسي في:</p> <ol style="list-style-type: none"> ١. تجارة الجملة والتجزئة في السجاد والموكيت والسيراميك والأرضيات والمفروشات والموبيليا والأثاث والتحف والأباجورات الخشبي والمعدني والأثاث المكتبي والمطابخ والبطانيات والشراشف وأقمشة الستائر ومستلزماتها ٢. إنتاج سجاد وموكيت وسجاد قطع بموجب ترخيص وزارة الصناعة والكهرباء رقم (١٥٦٦/ص) في ١٤٢٠/١٢/٢٠ هـ (الموافق ٢٠٠٠/٠٣/٢٦ م). ٣. إنتاج خيوط بوبي برولين وخيوط نايلون وخيوط بولي برويلين معالجة وخيوط نايلون (بولي أمايد) معالجة، بموجب قرار الوزاري الصادر من وزارة التجارة رقم (١٦٩٩/ص) في ١٤٢٤/١٢/٢٧ هـ (الموافق ٢٠٠٤/٠٢/١٩ م) ٤. الخدمات التجارية: <ol style="list-style-type: none"> أ. التسويق للغير. ب. الوكلاء التجاريون ووكلاء التوزيع. ج. الاستيراد والتصدير للغير. د. السمسرة في غير الصرافة والعقار. هـ. تعهدات تجارية. ٥. الاستثمار العقاري: <ol style="list-style-type: none"> أ. شراء وبيع الأراضي وتملك العقارات وإقامة المباني عليها واستثمارها لصالح الشركة. ب. إنشاء وتطوير المجمعات السكنية والتجارية والخدمية واستثمارها بالبيع أو التأجير أو إدارتها لصالح الشركة. ج. إنشاء المعارض والمستودعات التجارية والصناعية واستثمارها بالبيع أو التأجير أو إدارتها لصالح الشركة د. مقاولات عامة للمباني (إنشاء، إصلاح، هدم وترميم). ٦. الخدمات (النقل، والشحن، والتخزين، والتخليص الجمركي). ٧. إنتاج كربونات الكالسيوم والمواد الكيماوية. ٨. إقامة وتملك وصيانة ونظافة وإنشاء المعاهد والكليات والجامعات. ٩. إقامة وتملك وإدارة المصانع وتجارة سحب المعادن. ١٠. إقامة وتملك وصيانة ونظافة وإنشاء المراكز الصحية. ١١. تجارة الجملة والتجزئة في مواد البناء. ١٢. إقامة وإنشاء وإدارة تشغيل المختبرات الخاصة بالمواصفات والمقاييس. ١٣. أنشطة الامن والسلامة. <p>وتمارس الشركة أنشطتها وفق الأنظمة المتبعة في المملكة العربية السعودية وبعد الحصول على التراخيص اللازمة من الجهات المختصة إن وجدت.</p>	<p>نشاطات المصدر</p>



المساهمون الكبار	لا تملك الشركة أي من المساهمون الكبار (الذين يملكون 5% أو أكثر من أسهم الشركة)
الجمهور	تعني في قواعد طرح الأوراق المالية والالتزامات المستمرة الأشخاص غير المذكورين أدناه: ١. تابعي المصدر. ٢. المساهمين الكبار في المصدر. ٣. أعضاء مجلس الإدارة وكبار التنفيذيين للمصدر. ٤. أعضاء مجالس الإدارة وكبار التنفيذيين لتابعي المصدر. ٥. أعضاء مجالس الإدارة وكبار التنفيذيين لدى المساهمين الكبار في المصدر. ٦. أي أقرباء للأشخاص المشار إليهم في (١، ٢، ٣، ٤ أو ٥) أعلاه. ٧. أي شركة يسيطر عليها أي من الأشخاص المشار إليهم في (١، ٢، ٣، ٤، ٥، ٦) أعلاه. أو ٨. الأشخاص الذين يتصرفون بالاتفاق معاً ويملكون مجتمعين (5%) أو أكثر من فئة الأسهم المراد إدراجها.
طبيعة الطرح	زيادة رأس المال من خلال إصدار أسهم حقوق أولوية.
الغرض من إصدار أسهم حقوق الأولوية المقترح	تهدف الشركة من خلال زيادة رأس مالها عن طريق طرح أسهم حقوق أولوية بشكل أساسي إلى رفع ملاءتها المالية والتوسع الاستراتيجي وتحسين الأداء المالي ومعدلات الاقتراض والتكاليف المتكبدة منها. (فضلاً راجع القسم (٦) "استخدام متحصلات الطرح").
إجمالي عدد أسهم المصدر قبل الطرح	عشرة ملايين وثمانمائة وسبعة وتسعون ألف وثلاثمائة وواحد (١٠,٨٩٧,٣٠١) سهم عادي مدفوعة بالكامل.
القيمة الاسمية للسهم	عشرة (١٠) ريالاً سعودي للسهم الواحد.
رأس مال المصدر قبل الطرح	مائة وثمانية ملايين وتسعمائة وثلاثة وسبعون ألف وعشرة (١٠٨,٩٧٣,٠١٠) ريال سعودي.
إجمالي عدد الأسهم الجديدة المطروحة	ستة عشر مليون وثلاثمائة وخمسة وأربعون ألف وتسعمائة وواحد وخمسون (١٦,٣٤٥,٩٥١) سهم عادي مدفوعة بالكامل.
سعر الطرح	عشرة (١٠) ريالاً سعودي للسهم الواحد.
القيمة الإجمالية للطرح	مائة وثلاثة وستون مليون وأربعمائة وتسعة وخمسون ألف وخمسمائة وعشرة (١٦٣,٤٥٩,٥١٠) ريال سعودي.
السعر المعدل	تم تعديل سعر سهم الشركة في السوق المالية إلى (***) ريال سعودي للسهم وذلك قبل تداول اليوم التالي ليوم انعقاد الجمعية العامة غير العادية الخاصة بزيادة رأس المال، ويمثل ذلك انخفاض بسعر السهم بمقدار (***) ريال سعودي للسهم الواحد.
المساهمون المقيدون	المساهمون المالكون للأسهم بنهاية تداول يوم انعقاد الجمعية العامة غير العادية الخاصة بزيادة رأس المال والمقيدون في سجل الشركة لدى مركز إيداع بنهاية تداول ثاني يوم تداول يلي انعقاد الجمعية العامة غير العادية الخاصة بزيادة رأس المال.
المستثمرون الجدد	عامة المستثمرين من الأفراد والمؤسسات - غير المساهمين المقيدون - ممن قاموا بشراء حقوق الأولوية خلال فترة التداول.
فئات المستثمرين المستهدفين	المساهمون المقيدون والمستثمرون الجدد.
حقوق الأولوية	هي أوراق مالية قابلة للتداول تعطي لحاملها أحقية الاكتتاب في الأسهم الجديدة بعد الموافقة على زيادة رأس المال، وهو حق مكتسب لجميع المساهمين المقيدون. ويجوز تداول الحق خلال فترة التداول. ويعطي كل حق لحامله أحقية الاكتتاب بسهم واحد من الأسهم الجديدة بسعر الطرح. وسيتم إيداع حقوق الأولوية في محافظ المساهمين المقيدون بعد انعقاد الجمعية العامة غير العادية الخاصة بزيادة رأس المال. وستظهر هذه الحقوق في محافظ المساهمين المقيدون تحت رمز جديد خاص بحقوق الأولوية. وستقوم شركة إيداع بإشعار المساهمين بالإعلان على موقع تداول عن إضافة حقوق الأولوية للمساهمين المقيدون في حسابات المركز للمساهمين المستحقين.
الأسهم الجديدة	ستة عشر مليون وثلاثمائة وخمسة وأربعون ألف وتسعمائة وواحد وخمسون (١٦,٣٤٥,٩٥١) سهم عادي، والتي ستصدر نتيجة لزيادة رأس المال.
معامل الأحقية	يمنح كل مساهم مقيد (١,٤٩٩,٩٩٩,٩٩٥) حق تقريباً عن كل (١) سهم واحد يملكه وهذا المعامل هو ناتج قسمة عدد الأسهم الجديدة على عدد الأسهم الحالية للشركة.
عدد حقوق الأولوية المصدرة	ستة عشر مليون وثلاثمائة وخمسة وأربعون ألف وتسعمائة وواحد وخمسون (١٦,٣٤٥,٩٥١) حق.
عدد الأسهم الطرح المتعهد بتغطيتها	ستة عشر مليون وثلاثمائة وخمسة وأربعون ألف وتسعمائة وواحد وخمسون (١٦,٣٤٥,٩٥١) سهم عادي.



إجمالي قيمة الطرح المتعهد بتغطيتها	مائة وثلاثة وستون مليون وأربعمائة وتسعة وخمسون ألف وخمسمائة وعشرة (١٦٣,٤٥٩,٥١٠) ريال سعودي.	
عدد الأسهم المصدرة بعد زيادة رأس المال	سبعة وعشرون مليون ومائتان وثلاثة وأربعون ألف ومائتان وإثنان وخمسون (٢٧,٢٤٣,٢٥٢) سهم عادي.	
رأس مال المصدر بعد زيادة رأس المال	مائتان وإثنان وسبعون مليون وأربعمائة وإثنان وثلاثون ألف وخمسمائة وعشرون (٢٧٢,٤٣٢,٥٢٠) ريال سعودي.	
نسبة الأسهم المطروحة من رأس مال المصدر	(١٤٩.٩٩٩٩٩٥٪).	
إجمالي متحصلات الاكتتاب في أسهم حقوق الأولوية مائة وثلاثة وستون مليون وأربعمائة وتسعة وخمسون ألف وخمسمائة وعشرة (١٦٣,٤٥٩,٥١٠) ريال سعودي. ومن المتوقع أن يبلغ صافي متحصلات الطرح حوالي مائة وخمسون مليون وتسعمائة وتسعة آلاف وخمسمائة وعشرة (١٥٠,٩٠٩,٥١٠) ريال سعودي بعد خصم تكاليف الطرح والبالغة اثنا عشر مليون وخمسمائة وخمسون ألف (١٢,٥٥٠,٠٠٠) ريال سعودي تقريبا وتعتزم الشركة استخدام صافي متحصلات الطرح في إلى رفع ملاءتها المالية والتوسع الاستراتيجي وتحسين الأداء المالي ومعدلات الاقتراض والتكاليف المتكبدة منها.		
ويوضح الجدول التالي الاستخدام المتوقع لمتحصلات الطرح:		
إجمالي المتحصلات المتوقع الحصول عليها وتحليل ووصف الاستخدام المقترح لها		
البند	قيمة الاستخدام المقترحة (ريال سعودي)	النسبة
رأس مال عامل (مواد خام لمنسجات الخيوط، الموكيت، السجاد، شراء منتجات تامة الصنع للقطاع التجاري)	٦٠,٩٠٩,٥١٠	٣٧,٢٦٪
تسوية قروض آجلة مع البنوك التجارية	٣٣,٠٠٠,٠٠٠	٢٠,١٩٪
خطوط انتاج جديدة ومشروعات رأسمالية	٥٧,٠٠٠,٠٠٠	٣٤,٨٧٪
تكاليف الطرح	١٢,٥٥٠,٠٠٠	٧,٦٨٪
إجمالي متحصلات الطرح	١٦٣,٤٥٩,٥١٠	١٠٠٪
ولزيد من المعلومات (فضلا راجع القسم (٦) "استخدام متحصلات الطرح").		
تكاليف الطرح	تبلغ قيمة تكاليف الطرح والبالغة اثنا عشر مليون وخمسمائة وخمسون ألف (١٢,٥٥٠,٠٠٠) ريال سعودي ، علما بأن هذا المبلغ تقديري (فضلا راجع القسم (٦-٢) "استخدام متحصلات الطرح").	
صافي متحصلات الطرح بعد خصم تكاليف الطرح	من المتوقع أن تبلغ صافي متحصلات الطرح حوالي مائة وخمسون مليون وتسعمائة وتسعة آلاف وخمسمائة وعشرة (١٥٠,٩٠٩,٥١٠) ريال سعودي وذلك بعد خصم جميع تكاليف الطرح والبالغة اثنا عشر مليون وخمسمائة وخمسون ألف (١٢,٥٥٠,٠٠٠) ريال سعودي ، علما بأن هذا المبلغ تقديري (ولزيد من التفاصيل، الرجاء مراجعة القسم (٦-٢) «استخدام متحصلات الطرح»).	
استخدام متحصلات الطرح	سوف تستخدم الشركة صافي متحصلات الطرح بهدف هذه الزيادة بشكل أساسي إلى رفع ملاءتها المالية والتوسع الاستراتيجي وتحسين الأداء المالي ومعدلات الاقتراض والتكاليف المتكبدة منها (فضلا راجع القسم (٦) "استخدام متحصلات الطرح").	
تاريخ الأهمية	المساهمون المالكون للأسهم بنهاية تداول يوم انعقاد الجمعية العامة غير العادية الخاصة بزيادة رأس المال والمقيدون في سجل مساهمي الشركة بنهاية تداول ثاني يوم تداول يلي انعقاد الجمعية العامة غير العادية الخاصة بزيادة رأس المال، وذلك بتاريخ ****/****/****هـ (الموافق ****/****/****م).	
فترة الطرح	تبدأ فترة التداول بعد (٣) ثلاثة أيام عمل من موافقة الجمعية العامة غير العادية المتضمنة الموافقة على زيادة رأس المال، في يوم ****/****/****هـ (الموافق ****/****/****م) وتستمر حتى نهاية يوم ****/****/****هـ (الموافق ****/****/****م) ويجوز خلال هذه الفترة لجميع حملة حقوق الأولوية - سواء كانوا مستثمرين مقيدين أو مستثمرين جدد - القيام بتداول حقوق الأولوية.	
الأسهم المتبقية	تبدأ فترة الاكتتاب بعد (٣) ثلاثة أيام عمل من موافقة الجمعية العامة غير العادية المتضمنة الموافقة على زيادة رأس المال، في يوم ****/****/****هـ (الموافق ****/****/****م) وتستمر حتى نهاية يوم ****/****/****هـ (الموافق ****/****/****م) ويجوز خلال هذه الفترة لجميع حملة حقوق الأولوية - سواء كانوا مستثمرين مقيدين أو مستثمرين جدد - ممارسة حقهم بالاكتتاب في الأسهم الجديدة. وتجدر الإشارة إلى أن فترة التداول وفترة الاكتتاب سوف تبدأ في نفس اليوم في حين تستمر فترة التداول حتى انتهاء اليوم السادس من بداية الفترة، بينما تستمر فترة الاكتتاب حتى نهاية اليوم التاسع من بداية نفس الفترة.	
	الأسهم المتبقية التي لم يتم الاكتتاب بها خلال فترة الاكتتاب.	



الطرح المتبقي	في حال تبقى أسهم لم يكتب بها بعد انتهاء فترة الاكتتاب (الأسهم المتبقية) فستطرح تلك الأسهم على عدد من المستثمرين ذوي الطابع المؤسسي (المؤسسات الاستثمارية). وتقوم تلك المؤسسات الاستثمارية بتقديم عرضها لشراء الأسهم المتبقية وسيتم استقبال تلك العروض ابتداء من الساعة العاشرة صباحاً يوم ****/****/**** هـ الموافق ****/****/**** م) وحتى الساعة الخامسة مساءً من يوم ****/****/**** هـ الموافق ****/****/**** م) (فترة الطرح المتبقي). وسيتم تخصيص الأسهم المتبقية للمؤسسات الاستثمارية ذات العرض الأعلى ثم الأقل فالأقل (شرط أن لا يقل عن سعر الطرح) على أن يتم تخصيص الأسهم بالتناسب على المؤسسات الاستثمارية التي تقدم نفس العرض. أما بالنسبة لكسور الأسهم فسيتم إضافتها للأسهم المتبقية ومعاملتها بالمثل.
دفع مبالغ التعويض (إن وجدت)	سيتم دفع مبالغ التعويض النقدي للأشخاص المستحقين الذين لم يمارسوا حقهم في الاكتتاب كلياً أو جزئياً في الأسهم الجديدة ولمستحقي كسور الأسهم من دون أي استقطاعات في موعد أقصاه ****/****/**** هـ الموافق ****/****/**** م)، علماً بأن مبالغ التعويض النقدي تمثل المبلغ الذي يزيد على سعر الطرح من صافي متحصلات بيع الأسهم المتبقية وكسور الأسهم
إدراج وتداول حقوق الأولوية	تدرج حقوق الأولوية في تداول ويتم تداولها خلال فترة تداول حقوق الأولوية. ويكون لحقوق الأولوية رمز منفصل ومستقل عن رمز الأسهم الحالية للشركة على شاشة تداول. ويملك المساهمون المقيدون خلال فترة التداول عدة خيارات والتي تتضمن قيامهم ببيع الحقوق أو جزء منها في السوق أو شراء حقوق إضافية من خلال السوق أو عدم اتخاذ أي إجراء حيال حقوق الأولوية سواء ببيعها أو شراءها أو حقوق إضافية. وسيكون للمستثمرين الجدد خلال فترة التداول الحق في شراء حقوق عن طريق السوق أو بيع تلك الحقوق أو جزء منها أو عدم اتخاذ أي إجراء حيال الحقوق التي تم شراؤها خلال فترة التداول. وسيقوم نظام "تداول" بإلغاء رمز حقوق الأولوية للشركة على شاشة التداول بعد انتهاء فترة تداول حقوق الأولوية، وبالتالي سيتوقف تداول حقوق الأولوية مع انتهاء تلك الفترة.
طريقة الاكتتاب	يتم تقديم طلبات الاكتتاب إلكترونياً عبر مواقع ومنصات الوسطاء الإلكترونية التي تتيح هذه الخدمات للمكتتبين أو من خلال أي وسيلة أخرى يقدمها الوسطاء.
ممارسة الاكتتاب في حقوق الأولوية	يحق للأشخاص المستحقين ممارسة حقهم بالاكتتاب في أسهم حقوق الأولوية عن طريق الاكتتاب إلكترونياً عبر مواقع ومنصات الوسطاء الإلكترونية التي تتيح خدمات الاكتتاب أو من خلال أي وسيلة أخرى يقدمها الوسطاء. كما يمكن للأشخاص المستحقين ممارسة حقوق الأولوية كالتالي: ١. يحق للمساهمين المقيدين خلال فترة الاكتتاب ممارسة الحقوق الممنوحة لهم في تاريخ الأهمية وأي حقوق إضافية قاموا بشراؤها خلال فترة التداول عن طريق الاكتتاب في الأسهم الجديدة. كما يحق لهم عدم اتخاذ أي إجراء بخصوص الحقوق التي يملكونها. ٢. يحق للمستثمرين الجدد خلال فترة الاكتتاب ممارسة الحقوق التي قاموا بشراؤها خلال فترة التداول عن طريق الاكتتاب في الأسهم الجديدة. كما يحق لهم عدم اتخاذ أي إجراء بخصوص الحقوق التي يملكونها. وفي حال عدم قيام أي من المساهمين المقيدين أو المستثمرين الجدد بممارسة حقهم في الاكتتاب في الأسهم الجديدة خلال فترة الاكتتاب، فسيتم طرح الأسهم المرتبطة بتلك الحقوق في فترة الطرح المتبقي.
قيمة الحق الإرشادية	تتمثل قيمة الحق الإرشادية في الفرق بين القيمة السوقية لسهم الشركة خلال فترة التداول وسعر الطرح. وستقوم "تداول" باحتساب ونشر قيمة الحق الإرشادية خلال فترة التداول على موقعها الإلكتروني، وسيقوم أيضاً مزودو خدمات معلومات السوق بنشر هذه المعلومة حتى يتسنى للمستثمرين الاطلاع على قيمة الحق الإرشادية عند إدخال الأوامر.
سعر تداول الحق	هو السعر الذي يتم تداول الحق به علماً بأنه يحدد من خلال آلية العرض والطلب، وبالتالي فإنه قد يختلف عن قيمة الحق الإرشادية.
تاريخ التخصيص	سيتم تخصيص الأسهم في موعد أقصاه يوم ****/****/**** هـ الموافق ****/****/**** م).
طريقة التخصيص ورد الفائض	سيتم تخصيص الأسهم لكل مستثمر بناء على عدد الحقوق التي مارسها بشكل صحيح ومكتمل. وسيتم جمع كسور الأسهم وإضافتها إلى الأسهم المتبقية ومن ثم طرحها على المؤسسات الاستثمارية خلال فترة الطرح المتبقي. ستحصل الشركة على إجمالي سعر الطرح المحصل من بيع الأسهم المتبقية، فيما ستوزع باقي متحصلات الطرح المتبقي بدون احتساب أي رسوم أو استقطاعات (أي ما يتجاوز سعر الطرح) على مستحقيها الذين لم يكتبوا كلياً أو جزئياً في الأسهم الجديدة ولمستحقي كسور الأسهم علماً أن المستثمر الذي لم يكتب أو لم يبيع حقوقه، وأصحاب كسور الأسهم، قد لا يحصلون على أي مقابل إذا تم البيع في فترة الطرح المتبقي بسعر الطرح (فضلاً راجع القسم (١٢) "شروط وأحكام وتعليمات الاكتتاب"). وسيتم رد فائض الاكتتاب (إن وجد) إلى المكتتبين دون عمولات أو استقطاعات من مدير الاكتتاب.
تداول الأسهم الجديدة	يبدأ تداول الأسهم الجديدة في "تداول" بعد استكمال كافة الإجراءات المتعلقة بتسجيل الأسهم الجديدة وتخصيصها وإدراجها.
الأهمية في الأرباح	سيستحق مالكو الأسهم الجديدة أي أرباح تعلن الشركة عن توزيعها بعد تاريخ إصدارها.
حقوق التصويت	إن جميع أسهم الشركة من فئة واحد، ولا يعطى أي سهم لحامله حقوق تفضيلية. وستكون الأسهم الجديدة مدفوعة القيمة بالكامل ومساوية تماماً للأسهم القائمة. ويعطى كل سهم لحامله الحق في صوت واحد ويحق لكل مساهم في الشركة حضور اجتماع الجمعية العامة للمساهمين (سواء العادية أو غير العادية) والتصويت فيه.



لا توجد أية قيود مفروضة على تداول أسهم الشركة، باستثناء القيود التنظيمية المفروضة على الأسهم المدرجة بشكل عام.	القيود المفروضة على الأسهم
لا توجد أي قيود مفروضة على المساهمين بشكل عام والمساهمين المؤسسين بعد عملية الإكتتاب الناتجة عن زيادة رأس المال.	القيود المفروضة على الأسهم الجديدة نتيجة زيادة رأس المال
لا توجد أية قيود مفروضة على تداول الحقوق.	القيود المفروضة على تداول الحقوق
<p>تم إدراج أسهم الشركة في السوق السعودي بتاريخ ١٤٣١/٠٣/٠٨هـ (الموافق ٢٠١٠/٠٢/٢٢م) برأس مال بلغ ثلاثمائة مليون (٣٠٠,٠٠٠,٠٠٠) ريال سعودي مقسم إلى ثلاثين مليون (٣٠,٠٠٠,٠٠٠) سهم عادي وبقيمة إسمية قدرها عشرة (١٠) ريالات للسهم الواحد، وبتاريخ ١٤٣٤/٠٥/٢٠هـ (الموافق ٢٠١٣/٠٤/٠١م) قامت الشركة بزيادة رأس مالها من ثلاثمائة مليون (٣٠٠,٠٠٠,٠٠٠) ريال سعودي إلى ثلاثمائة وخمسة وسبعون مليون (٣٧٥,٠٠٠,٠٠٠) ريال سعودي وبالتالي زيادة عدد أسهم الشركة من ثلاثين مليون (٣٠,٠٠٠,٠٠٠) سهم عادي إلى سبعة وثلاثين مليون وخمسمائة ألف (٣٧٥,٠٠٠,٠٠٠) سهم عادي وذلك عن طريق رسملة الأرباح المبقاة من خلال إصدار (١) سهم واحد مقابل كل أربعة (٤) أسهم مملوكة للمساهمين المقيدين بسجلات الشركة نهاية تداول ثاني يوم يلي انعقاد الجمعية العامة الغير عادية. وبتاريخ ١٤٣٩/٠٤/١٠هـ (الموافق ٢٠١٧/١٢/٢٨م) قامت الشركة بتخفيض رأس مالها من ثلاثمائة وخمسة وسبعون مليون (٣٧٥,٠٠٠,٠٠٠) ريال سعودي إلى مائتين وخمسة وعشرون مليون (٢٢٥,٠٠٠,٠٠٠) ريال سعودي، وبالتالي تخفيض عدد أسهم الشركة من سبعة وثلاثين مليون وخمسمائة ألف (٣٧٥,٠٠٠,٠٠٠) سهم عادي إلى اثنان وعشرين مليون وخمسمائة ألف (٢٢٥,٠٠٠,٠٠٠) سهم عادي عن طريق إلغاء خمسة عشر مليون (١٥,٠٠٠,٠٠٠) سهم عادي ونسبة تخفيض قدرها (٤٠٪) من رأس مال الشركة وبمعدل تخفيض سهمين (٢) عن كل خمسة (٥) أسهم. وبتاريخ ١٤٤٠/١٢/٢٧هـ (الموافق ٢٠١٩/٠٨/٢٨م) تم تخفيض رأس مال الشركة من مائتين وخمسة وعشرون مليون (٢٢٥,٠٠٠,٠٠٠) ريال سعودي إلى خمسة وستون مليون وخمسمائة ألف (٦٥,٥٠٠,٠٠٠) ريال سعودي، وبالتالي تخفيض عدد أسهم الشركة من اثنان وعشرون مليون وخمسمائة ألف (٢٢٥,٠٠٠,٠٠٠) سهم عادي إلى ستة مليون وخمسمائة وخمسون ألف (٦,٥٥٠,٠٠٠) سهم عادي وذلك عن طريق إلغاء خمسة عشر مليون وتسعمائة وخمسين ألف (١٥,٩٥٠,٠٠٠) سهم عادي، ونسبة تخفيض قدرها (٨٩,٧٪) من رأس مال الشركة وبمعدل تخفيض (١) سهم عن كل (١,٤١) سهم. وبتاريخ ١٤٤١/٠٥/٢٧هـ (الموافق ٢٠٢٠/٠١/٢٢م) قامت الشركة بزيادة رأس مالها من خمسة وستون مليون وخمسمائة ألف (٦٥,٥٠٠,٠٠٠) ريال سعودي إلى مائة وثمانية وسبعون مليون ومائة وستون ألف (١٧٨,١٦٠,٠٠٠) ريال سعودي وبالتالي زيادة عدد أسهم الشركة من ستة مليون وخمسمائة وخمسون ألف (٦,٥٥٠,٠٠٠) سهم عادي إلى سبعة عشر مليون وثمانمائة وستة عشر ألف (١٧,٨١٦,٠٠٠) سهم عادي وذلك عن طريق إصدار أسهم حقوق أولوية بقيمة مائة واثنى عشر مليون وستمائة وستين ألف (١١٢,٦٦٠,٠٠٠) ريال سعودي وبعدها أحد عشر مليون وثمان مائة وستة وستون ألف (١١,٢٦٦,٠٠٠) سهم عادي وبمعدل إصدار (١,٧٢) حق مقابل كل (١) سهم. و بتاريخ ١٤٤٢/٠٥/٠٥هـ (الموافق ٢٠٢٠/١٢/٢٠م) قامت الشركة بتخفيض رأس مالها من مائة وثمانية وسبعون مليون ومائة وستون ألف (١٧٨,١٦٠,٠٠٠) ريال سعودي إلى واحد وستون مليون وستمائة واثنان وثلاثون ألف وعشرة (٦١,٦٣٢,٠١٠) ريال سعودي، وبالتالي تخفيض عدد أسهم الشركة من سبعة عشر مليون وثمانمائة وستة عشر ألف (١٧,٨١٦,٠٠٠) سهم عادي إلى ستة ملايين ومائة وثلاث وستون ألف ومائتان وواحد (٦,١٦٣,٢٠١) سهم عادي عن طريق إلغاء أحد عشر مليون وستمائة واثنان وخمسون ألف وسبعمائة وتسعة وتسعون (١١,٦٥٢,٧٩٩) سهم عادي، ونسبة تخفيض في رأس المال مقدارها (٦٥,٤٪) تقريباً، وبمعدل تخفيض (١) سهم عن كل (١,٥٢٩) سهم. وبتاريخ ١٤٤٣/٠٣/٢٩هـ (الموافق ٢٠٢١/١١/٠٤م) قامت الشركة بزيادة رأس مالها من واحد وستون مليون وستمائة واثنان وثلاثون ألف وعشرة (٦١,٦٣٢,٠١٠) ريال سعودي إلى مائتان وأحد عشر مليون وستمائة واثنان وثلاثون ألف وعشرة (٢١١,٦٣٢,٠١٠) ريال سعودي وبالتالي زيادة عدد أسهم الشركة من ستة ملايين ومائة وثلاث وستون ألف ومائتان وواحد (٦,١٦٣,٢٠١) سهم عادي إلى واحد وعشرون مليون ومائة وثلاثة وستون ألف ومائتان وواحد (٢١,١٦٣,٢٠١) سهم عادي وذلك عن طريق إصدار أسهم حقوق أولوية بقيمة مائة وخمسون مليون (١٥٠,٠٠٠,٠٠٠) ريال سعودي وبعدها خمسة عشر مليون (١٥٠,٠٠٠,٠٠٠) سهم عادي وبمعدل إصدار (٢,٤٣٤) حق مقابل كل (١) سهم. وبتاريخ ١٤٤٣/١٢/١٩هـ (الموافق ٢٠٢٢/٠٧/١٨م) قامت الشركة بتخفيض رأس مالها من مائتان وأحد عشر مليون وستمائة واثنان وثلاثون ألف وعشرة (٢١١,٦٣٢,٠١٠) ريال سعودي إلى مائة وثمانية ملايين وتسعمائة وثلاثة وسبعون ألفاً وعشرة (١٠٨,٩٧٣,٠١٠) ريال سعودي، وبالتالي تخفيض عدد أسهم الشركة من واحد وعشرون مليون ومائة وثلاثة وستون ألف ومائتان وواحد (٢١,١٦٣,٢٠١) سهم إلى عشرة ملايين وثمانمائة وسبعة وتسعون ألف وثلاثمائة وواحد (١٠,٨٩٧,٣٠١) سهم وذلك عن طريق إلغاء عشرة ملايين ومائتان وخمسة وستون ألف وتسعمائة (١٠,٢٦٥,٩٠٠) سهم، ونسبة تخفيض في رأس المال مقدارها (٤٨,٥١٪) تقريباً، وبمعدل تخفيض (١) سهم عن كل (٢,٠٦) سهم، وذلك بعد الحصول على كافة الموافقات المطلوبة نظاماً والجمعية العامة غير العادية.</p>	الأسهم التي سبق للمصدر إدراجها
<p>ينطوي الاستثمار في أسهم حقوق الأولوية على مخاطر معينة، ويمكن تصنيف هذه المخاطر إلى:</p> <ol style="list-style-type: none"> (١) المخاطر المتعلقة بالمصدر. (٢) المخاطر المرتبطة بالسوق والقطاع الذي يعمل فيه المصدر. (٣) مخاطر الأوراق المالية المطروحة. <p>وقد تمت استعراض هذه المخاطر في القسم (٢) "عوامل المخاطرة" من هذه النشرة، والذي يتوجب دراسته بعناية قبل اتخاذ أي قرار استثماري في الحقوق أو الأسهم الجديدة.</p>	عوامل المخاطرة
يجب على الأشخاص المستحقين الراغبين في الاكتتاب بالأسهم الجديدة استيفاء شروط الاكتتاب ذات الصلة. وللإطلاع على شروط وأحكام وتعليمات الاكتتاب يرجى مراجعة القسم (١٢) "شروط وأحكام وتعليمات الاكتتاب".	شروط الاكتتاب في أسهم حقوق الأولوية



بلغ إجمالي متحصلات الطرح التي سبق وحصلت عليها الشركة في آخر عملية إصدار أسهم حقوق أولوية مبلغ مائة وخمسون مليون (١٥٠,٠٠٠,٠٠٠) ريال سعودي، التي تمت الموافقة عليها من خلال الجمعية العامة غير العادية بتاريخ ١٤٤٣/٠٣/٢٩ هـ (الموافق ٢٠٢١/١١/٠٤ م).

وقد أفصحت الشركة في آخر نشرة إصدار لها عن الاستخدام المتوقع للمتحصلات كما هو موضح أدناه:

تمويل رأس مال العامل لشراء مواد خام ومنتجات تامة الصنع:

شراء مواد خام بمبلغ (٤٥,٨) مليون ريال سعودي لاستخدامها في صناعة الخيوط المستخدمة في تصنيع السجاد/الموكيت، وشراء مواد خام لاستخدامها في صناعة منتجات الموكيت والسجاد، شراء منتجات تامة الصنع مثل الفينيل والعشب الصناعي والسجاد المستورد وذلك لتلبية جميع الأذواق والطلب في الأسواق.

تسوية قروض آجلة مع البنوك التجارية والجهات الحكومية:

سداد مبلغ (٨٦,٧) مليون ريال سعودي لتسوية جزء من بعض القروض طويلة الأجل والتي تشمل كلاً من بنك الرياض ومصرف الراجحي، البنك الأهلي، بنك ساب، سامبا، وزارة المالية، وصندوق التنمية الصناعية السعودي وهي قروض مستحقة السداد وجاري إعادة جدولتها وذلك لتجنب الشركة من تحمل أعباء مالية سنوية مما سيحسن من مستويات الربحية والأداء المالي للشركة.

توسعة خطوط بثق الخيوط:

بثق الخيوط المستمرة المجمعة وهي المرحلة الأولى من الانتاج حيث تقوم بتحويل حبيبات البولي بروبيلين إلى ألياف تركيبية لاستخدامها في انتاج خيوط تستخدم في صناعة منتجات الأرياض الناعمة. ويمكن أن يكون خط بولي بروبيلين ثلاثي الألوان / أحادي اللون، وحسب متطلبات السوق حالياً بأنها تنتج نحو الخيط الناعم، وهذا سيعمل على زيادة طاقتنا الانتاجية داخلياً حتى نتمكن من تزويد مصنعي الموكيت والسجاد (يمكن أن ينتج الخط الجديد سعة أكبر بنسبة ٢٥٪ مقارنةً بالخط الحالي)، وسوف يساعد الشركة في الحصول على المزيد من الفرص لتصدير هذا النوع من الخيوط المطلوبة عالمياً واكتساب حصة سوقية أكبر. ومن المتوقع بأن يتم التعاقد مع المورد لتوريد الآلات والمعدات خلال الربع الثالث لعام ٢٠٢١ م وأن يتم استلام تلك المعدات والآلات خلال الربع الرابع لعام ٢٠٢١ م والربع الأول لعام ٢٠٢٢ م، وأن يتم تجهيز المشروع والبدء في التشغيل التجريبي خلال الربع الثاني والثالث لعام ٢٠٢٢ م على أن يتم التشغيل التجاري خلال الربع الرابع لعام ٢٠٢٢ م. ومن المتوقع بأن تبلغ قيمة توسعة خطوط بثق الخيوط مبلغ (٨) مليون ريال سعودي. وتقدر إدارة الشركة بأن الأثر المالي المتوقع على إيرادات الشركة يبلغ (١٧,٨) مليون ريال سنوياً.

ترقية محطة تجميع لفات الموكيت والسجاد.

بناءً على التوسع في انتاج الخيوط الناعمة المشار إليها في البند أعلاه، فإنه يوجد حاجة لتطوير محطة تجميع لفات المنتج من الموكيت الناعم المصنوع من تلك الخيوط، حيث أنها تستوجب تقنية خاصة للفرولات لتمتع هذا الخيط بمرونة منخفضة تستوجب تكنولوجيا متقدمة للتأكد من شد الرولات بالشكل الصحيح والمتساو لتفادي أي تدهور في العملية التشغيلية الخاصة بهذه المنتجات. ومن المتوقع بأن يتم التعاقد مع المورد لتوريد الآلات والمعدات خلال الربع الثالث لعام ٢٠٢١ م وأن يتم استلام تلك المعدات والآلات خلال الربع الرابع لعام ٢٠٢١ م والربع الأول لعام ٢٠٢٢ م، وأن يتم تجهيز المشروع والبدء في التشغيل التجريبي خلال الربع الثاني والثالث لعام ٢٠٢٢ م على أن يتم التشغيل التجاري خلال الربع الرابع لعام ٢٠٢٢ م. ومن المتوقع بأن تبلغ قيمة ترقية محطة تجميع لفات الموكيت والسجاد مبلغ (٢) مليون ريال سعودي. وتقدر إدارة الشركة بأن الأثر المالي المتوقع على إيرادات الشركة يبلغ (١٨) مليون ريال سنوياً.

وبتاريخ ٢٠٢١/٠٩/١٢ م. تمت موافقة الهيئة على نشرة إصدار أسهم حقوق الأولوية للشركة

وحيث أن الشركة اعتمدت على توقعاتها في عملية تخصيص استخدام متحصلات الطرح حسب البنود الموافق عليها في آخر نشرة والتي حدث عليها بعض الانحرافات والتي من أبرزها ما يلي:

• توقعت الشركة الانتهاء من عملية زيادة رأس المال بحلول شهر مايو ٢٠٢١ م وحيث أنه تم الانتهاء منها في نوفمبر ٢٠٢١ نتج عن ذلك تأخر الشركة في سداد الديون مما تكبدت تكلفة تمويل عالية بالإضافة لعدم توفر تسهيلات رأس المال العامل من البنوك.

إجمالي المتحصلات التي سبق الحصول عليها في آخر عملية إصدار أسهم حقوق أولوية وتحليلها ووصفها



- توقعت الشركة أن أسعار المواد الخام ستظل مستقرة في عام ٢٠٢١ ونتيجة لتأثير فايروس كورونا ارتفعت معظم أسعار المواد الخام مما أدى إلى انخفاض قدرة الشركة على انتاج وبيع كميات أكثر وذلك بسبب حجم رأس المال العامل المحدود دون أي تمويل من البنوك
 - توقعت الشركة أن أسعار الشحن بالحاويات ستظل مستقرة خلال عام ٢٠٢١ ونتيجة لتأثير فايروس كورونا انخفضت أعداد الحاويات مما نتجه عنه زيادة في أسعار شحن الحاويات بحوالي ثلاث مرات.
 - تأثرت الشركة والسوق بشكل عام بالجملة التصحيحية لنظام الكفالة، مما أدى الى توقف بعض المحلات التجارية عن شراء منتجات الشركة خوفاً من إغلاق محلها كما أثرت على قدرة الشركة من تحصيل أموالها من المحلات.
 - كان من المخطط استخدام قيمة الزيادة في رأس المال للتفاوض بشأن تسهيلات رأس المال العامل من البنوك واستخدامها للحصول على ائتمان من الموردين وحيث تأخر الحصول على تسهيلات ائتمانية من الموردين، استمرت الشركة في الشراء نقداً مما أثر على تمديد الدورة النقدية الإجمالية والضغط على السيولة.
- وبسبب التغييرات الرئيسية في الافتراضات الأساسية الموضحة أعلاه، قامت الشركة بإعادة تحديد استخدامات الأموال المتعلقة بمنتجات الطرح حيث رأت أنها بحاجة إلى تخصيص مزيد من الأموال لتأمين وضع الشركة من المواد الخام لضمان عدم نقصها ولتجنب انقطاع الإنتاج ولحماية نفسها من ارتفاع الأسعار المستمر في أسعار المواد الخام وترى الشركة أن الأولوية استثمار الأموال في الأنشطة التي تؤدي إلى تحويل نقدي سريع ويحسن سيولة الشركة.

ووفقاً لذلك قامت لجنة المراجعة في تقريرها السنوي للجمعية العامة للسنة المالية المنتهية في ٣١ ديسمبر ٢٠٢١م بالتوصية على تغيير استخدام المتحصلات حيث تم توجيه مبلغ ١٤,٦٢٠,٧٢٨ ريال سعودي إلى رأس المال العامل، وذلك عن طريق خصم ٤,٦١٥,٥٩٣ ريال سعودي من المبلغ الموجه لدفع التسهيلات وخصم ١٠,٠٠٠,٠٠٠ ريال سعودي من المبلغ الموجه لتوسعة خطوط التدفق بمصنع الخيوط وتطوير محطة تجميع السجاد والموكيت.

ويوضح الجدول التالي تفاصيل التغييرات التي طرأت على استخدامات الأموال

الوصف	الاستخدام المخطط له	% من إجمالي المتحصلات	إعادة التوزيع	الاستخدام الفعلي	% من إجمالي المتحصلات	نسبة الإنفاق الفعلي للإنفاق المخطط له
رأس مال عامل (المواد خام لمنتجات الغزل، الموكيت، السجاد، شراء منتجات النهائية للقطاع التجاري)	٤٥,٨٠٠,٠٠٠	٣٠,٥٣%	١٤,٦٢٠,٧٢٨	٦٠,٤٢٠,٧٢٨	٤٠,٢٨%	١٣١,٩٢%
دفع تسهيلات ائتمانية طويلة الأجل للبنوك التجارية	٨٦,٧٠٠,٠٠٠	٥٧,٨٠%	(٤,٦١٥,٥٩٣)	٨٢,٠٨٤,٤٠٧	٥٤,٧٢%	٩٤,٦٨%
توسيع خطوط التدفق بمصنع الخيوط	٨,٠٠٠,٠٠٠	٥,٣٣%	(٨,٠٠٠,٠٠٠)	.	٠%	٠,٠٠%
تطوير محطة تجميع السجاد والموكيت	٢,٠٠٠,٠٠٠	١,٣٣%	(٢,٠٠٠,٠٠٠)	.	٠%	٠,٠٠%
تكاليف الطرح	٧,٥٠٠,٠٠٠	٥,٠٠%	(٥,١٣٥)	٧,٤٩٤,٨٦٥	٥,٠٠%	٩٩,٩٣%
الإجمالي	١٥٠,٠٠٠,٠٠٠	١٠٠,٠٠%	-	١٥٠,٠٠٠,٠٠٠	١٠٠,٠٠%	-

كما وصت لجنة المراجعة أيضاً بالسماح للشركة بإجراء أي تخصيص أو إعادة توزيع إضافي في المستقبل يصل إلى مبلغ ٥,٠٠٠,٠٠٠ ريال سعودي.

وبتاريخ ١٠/١٠/١٤٤٣هـ (الموافق ١١/٠٥/٢٠٢٢م) تمت موافقة الجمعية العامة العادية على تغيير استخدام متحصلات الطرح عما تم الإفصاح عنه في نشرة الإصدار واعتماد الاستخدام المذكور في الجدول أعلاه.

تمت موافقة الهيئة على نشرة إصدار حقوق الأولوية للشركة في تاريخ ١٢/٠٩/٢٠٢١م. وبتاريخ ١٠/١٠/١٤٤٣هـ (الموافق ١١/٠٥/٢٠٢٢م) تمت موافقة الجمعية العامة العادية على تغيير استخدام متحصلات الطرح عما تم الإفصاح عنه في نشرة الإصدار. (ولمزيد من التفاصيل، فضلاً الاطلاع على الفقرة (١٢-٩) «المعلومات الجوهرية التي تغيرت منذ موافقة الهيئة على آخر نشرة إصدار أسهم» من القسم (٩) «المعلومات القانونية» من هذه النشرة).

التعديلات الجوهرية التي طرأت على المعلومات التي تم الإفصاح عنها في آخر نشرة إصدار

تنويه: ينبغي دراسة قسم "إشعار مهم" في الصفحة "أ" والقسم "ب" (عوامل المخاطرة) من نشرة الإصدار هذه بعناية تامة قبل اتخاذ أي قرار استثماري في الحقوق أو الأسهم الجديدة.



التواريخ المهمة وإجراءات الاكتتاب

التاريخ	الجدول الزمني	
	انعقاد الجمعية العامة غير العادية المتضمنة الموافقة على زيادة رأس المال وتحديد تاريخ الأحقية والمساهمين المستحقين علماً بأن المساهمين المستحقين هم المساهمون المالكون للأسهم بنهاية تداول يوم انعقاد الجمعية العامة غير العادية الخاصة بزيادة رأس المال والمقيدون في سجل الشركة لدى مركز إيداع بنهاية تداول ثاني يوم تداول يلي انعقاد الجمعية العامة غير العادية الخاصة بزيادة رأس المال.	
	تبدأ فترة التداول بعد (3) ثلاثة أيام عمل من موافقة الجمعية العامة غير العادية المتضمنة الموافقة على زيادة رأس المال، في يوم ****/****/**** هـ الموافق ****/****/**** م وتستمر حتى نهاية يوم ****/****/**** هـ الموافق ****/****/**** م ويجوز خلال هذه الفترة لجميع حملة حقوق الأولوية - سواء كانوا مستثمرين مقيدين أو مستثمرين جدد - القيام بتداول حقوق الأولوية.	فترة التداول
	تبدأ فترة الاكتتاب بعد (3) ثلاثة أيام عمل من موافقة الجمعية العامة غير العادية المتضمنة الموافقة على زيادة رأس المال، في يوم ****/****/**** هـ الموافق ****/****/**** م وتستمر حتى نهاية يوم ****/****/**** هـ الموافق ****/****/**** م ويجوز خلال هذه الفترة لجميع حملة حقوق الأولوية - سواء كانوا مستثمرين مقيدين أو مستثمرين جدد - ممارسة حقهم بالاكتتاب في الأسهم الجديدة.	فترة الاكتتاب
	تنتهي فترة الاكتتاب وينتهي استقبال طلبات الاكتتاب بانتهاء يوم ****/****/**** هـ الموافق ****/****/**** م	تاريخ انتهاء فترة الاكتتاب
	تبدأ الساعة العاشرة صباحاً من يوم ****/****/**** هـ الموافق ****/****/**** م وتستمر إلى الساعة الخامسة مساءً من يوم ****/****/**** هـ الموافق ****/****/**** م	فترة الطرح المتبقي
	يوم ****/****/**** هـ الموافق ****/****/**** م	الإشعار بالتخصيص النهائي
	يوم ****/****/**** هـ الموافق ****/****/**** م	دفع مبالغ التعويض (إن وجدت) للأشخاص المستحقين الذين لم يشاركوا في الاكتتاب كلياً أو جزئياً ومستحقي كسور الأسهم
	بعد الانتهاء من جميع الإجراءات اللازمة، سوف يتم الإعلان عن تاريخ بدء التداول في الأسهم الجديدة على موقع تداول.	التاريخ المتوقع لبدء التداول في الأسهم الجديدة
	تنويه: جميع التواريخ المذكورة في الجدول الزمني أعلاه تقريبية، وسيتم الإعلان عن التواريخ الفعلية على موقع تداول (www.tadawul.com.sa).	



الإعلان	المعلن	تاريخ الإعلان
إعلان الدعوة لاجتماع الجمعية العامة غير العادية الخاصة بزيادة رأس المال	الشركة	يوم ****/**/**** هـ (الموافق ****/**/**** م)
إعلان نتائج الجمعية العامة غير العادية الخاصة بزيادة رأس المال	الشركة	يوم ****/**/**** هـ (الموافق ****/**/**** م)
إعلان تعديل سعر سهم الشركة وإيداع الحقوق وقيمة الحق الإرشادية	تداول	يوم ****/**/**** هـ (الموافق ****/**/**** م)
إعلان إضافة حقوق الأولوية للشركة	إيداع	يوم ****/**/**** هـ (الموافق ****/**/**** م)
إعلان تحديد فترة تداول حقوق الأولوية وفترة الاكتتاب في الأسهم الجديدة	الشركة	يوم ****/**/**** هـ (الموافق ****/**/**** م)
إعلان عن بدء فترة تداول حقوق الأولوية وفترة الاكتتاب في الأسهم الجديدة	تداول	يوم ****/**/**** هـ (الموافق ****/**/**** م)
إعلان تذكري عن بدء فترة تداول الحقوق وفترة الاكتتاب في الأسهم الجديدة	الشركة	يوم ****/**/**** هـ (الموافق ****/**/**** م)
إعلان تذكري عن آخر يوم لتداول حقوق الأولوية والتنويه بأهمية قيام الذين لا يرغبون في الاكتتاب ببيع الحقوق التي يملكونها وآخر يوم للاكتتاب في الأسهم الجديدة	الشركة	يوم ****/**/**** هـ (الموافق ****/**/**** م)
الإعلان عن:		
• نتائج الاكتتاب	الشركة	يوم ****/**/**** هـ (الموافق ****/**/**** م)
• تفاصيل عملية بيع الأسهم التي لم يتم الاكتتاب فيها (إن وجدت) وبدء فترة الطرح المتبقي		
إعلان نتائج الطرح المتبقي والإشعار بالتخصيص النهائي	الشركة	يوم ****/**/**** هـ (الموافق ****/**/**** م)
إعلان بإيداع الأسهم الجديدة في محافظ المستثمرين	إيداع	يوم ****/**/**** هـ (الموافق ****/**/**** م)
إعلان توزيع مبالغ التعويض (إن وجدت)	الشركة	يوم ****/**/**** هـ (الموافق ****/**/**** م)

تنويه: جميع التواريخ المذكورة في الجدول الزمني أعلاه تقريبية، وسيتم الإعلان عن التواريخ الفعلية على موقع تداول (www.tadawul.com.sa) وذلك بالتنسيق مع شركة مركز إيداع الأوراق المالية (إيداع) لتحديد تاريخ إيداع الأسهم.

* ستكون الفترة الزمنية بين نهاية الاكتتاب في حقوق الأولوية وإيداع الأسهم في محافظ المساهمين تسعة (٩) أيام عمل

بناء على الفقرة الفرعية هـ من المادة رقم (٥١) من قواعد طرح الأوراق المالية والالتزامات المستمرة، تجدر الإشارة بأنه في حال نشر إعلان يتعلق بالطرح في جريدة محلية بعد نشر نشرة الإصدار يجب أن يتضمن الإعلان ما يلي:

١. اسم المصدر ورقم سجله التجاري
٢. الأوراق المالية وقيمتها ونوعها وفتحها التي يشملها طلب تسجيل الأوراق المالية وطرحها
٣. العناوين والأماكن التي يمكن الجمهور الحصول فيها على نشرة الإصدار
٤. تاريخ نشر نشرة الإصدار
٥. بيان بأن الإعلان هو للعلم فقط ولا يشكل دعوة أو طرحاً لامتلاك الأوراق المالية شرائها أو الاكتتاب فيها
٦. اسم مدير الاكتتاب وامتعهدي التغطية والمستشار المالي والمستشار القانوني
٧. إخلاء مسؤولية بالصيغة الآتية: "لا تتحمل هيئة السوق المالية وشركة تداول السعودية (تداول السعودية) أي مسؤولية عن محتويات هذا الإعلان، ولا تعطي أي تأكيدات تتعلق بدقته أو اكتماله، وتخليان نفسيهما صراحةً من أي مسؤولية مهما كانت عن أي خسارة تنتج عما ورد في هذا الإعلان أو عن الاعتماد على أي جزء منه".



كيفية التقدم بطلب الاكتتاب

يقتصر الاكتتاب في أسهم حقوق الأولوية على الأشخاص المستحقين سواء كانوا من المساهمين المقيدين أو مستثمرين جدد. وفي حال عدم ممارسة حقوق الأولوية الخاصة بالأشخاص المستحقين فإن أية أسهم متبقية لم يكتبت بها من قبل الأشخاص المستحقين سوف تطرح على المؤسسات الاستثمارية من خلال طرحها في فترة الطرح المتبقي، ويتعين على الأشخاص المستحقين الراغبين في الاكتتاب في الأسهم الجديدة تقديم طلبات الاكتتاب من خلال الوسائل والخدمات التي يوفرها الوسيط للمستثمرين، وذلك بشرط أن يكون للشخص المستحق حساب استثماري لدى أحد الوسطاء الذي يقدمون هذه الخدمات.

ويجب أن تكون البيانات الخاصة بالشخص المستحق محدثة، وألا يكون قد طرأ أي تغييرات على البيانات أو المعلومات الخاصة بالشخص المستحق (يحذف أو إضافة أحد أفراد عائلته) منذ اكتتابه في طرح جرى حديثاً مالم تكن هذه التعديلات قد بلغت للوسطاء واعتمدت من قبلهم.

يتم تقديم طلبات الاكتتاب عن طريق المحفظة الاستثمارية في منصات التداول التي يتم من خلالها إدخال أوامر البيع والشراء، إضافة إلى إمكانية الاكتتاب من خلال أي وسائل أخرى يوفرها الوسيط للمستثمرين وأمين حفظ الأسهم. وتحتفظ الشركة بحقها في رفض أي طلب للاكتتاب في الأسهم الجديدة كلياً أو جزئياً، في حالة عدم استيفائه لأي من شروط أو متطلبات الاكتتاب. ولا يجوز التعديل في طلب الاكتتاب أو سحبه بعد تسليمه ويمثل طلب الاكتتاب عند تقديمه عقداً ملزماً بين الشركة والمساهم المستحق. (فضلاً راجع القسم رقم (١٢) «المعلومات المتعلقة بالأسهم واحكام الطرح وشروطه»).

أسئلة وأجوبة عن حقوق الأولوية

ماهي حقوق الأولوية؟

هي أوراق مالية قابلة للتداول تعطي حاملها أحقية الاكتتاب في الأسهم الجديدة المطروحة عند اعتماد زيادة رأس المال، وهو حق مكتسب لجميع المساهمين المالكين للأسهم يوم انعقاد الجمعية العامة غير العادية الخاصة بزيادة رأس المال والمقيدين في سجل مساهمي الشركة لدى مركز الإيداع بنهاية ثاني يوم تداول يلي تاريخ انعقاد الجمعية العامة غير العادية. ويعطي كل حق لحامله أحقية الاكتتاب في سهم واحد، وذلك بسعر الطرح.

لمن تمنح حقوق الأولوية؟

لجميع حملة الأسهم المقيدين في سجل مساهمي الشركة بنهاية تداول ثاني يوم تداول يلي تاريخ انعقاد الجمعية العامة غير العادية.

من هو المساهم المقيد؟

جميع حملة الأسهم المقيدين في سجل مساهمي الشركة بنهاية تداول ثاني يوم تداول يلي تاريخ انعقاد الجمعية العامة غير العادية.

متى يتم إيداع حقوق الأولوية؟

بعد انعقاد الجمعية العامة غير العادية وموافقتها على زيادة رأس المال من خلال طرح أسهم حقوق أولوية، وتودع حقوق الأولوية كأوراق مالية في المحافظ الخاصة بالمساهمين في سجل مساهمي الشركة لدى مركز الإيداع بنهاية ثاني يوم تداول بعد انعقاد الجمعية العامة غير العادية، وستظهر الأسهم في محافظهم تحت رمز جديد خاص بحقوق الأولوية، ولن يسمح بتداول هذه الحقوق أو الاكتتاب فيها إلا عند بداية فترتي التداول والاكتتاب.

كيف يتم إشعار المستثمر بحقوق الأولوية بإيداع الحقوق في المحفظة؟

يتم الإشعار عن طريق الإعلان في موقع تداول وكذلك عن طريق خدمة (تداولاتي) المقدمة من قبل شركة مركز إيداع الأوراق المالية ورسائل نصية قصيرة ترسل عن طريق شركات الوساطة.

كم عدد حقوق الأولوية التي سيحصل عليها المساهم المقيد؟

يعتمد العدد على نسبة ما يملكه كل مساهم في رأس المال بحسب سجل مساهمي الشركة لدى مركز الإيداع بنهاية ثاني يوم تداول بعد انعقاد الجمعية العامة غير العادية.

ما هو معامل الأهمية؟

هو المعامل الذي يمكن للمساهمين المقيدين من معرفة عدد حقوق الأولوية المستحقة لهم مقابل الأسهم التي يمتلكونها بنهاية ثاني يوم تداول بعد انعقاد الجمعية العامة غير العادية. وبحسب هذا المعامل بقسمة عدد الأسهم الجديدة على عدد الأسهم الحالية للشركة. وعليه فإن معامل الأهمية هو (١,٤٩٩٩٩٩٩٥) حق تقريباً لكل سهم (١) واحد مملوك للمساهم المقيد في تاريخ الأهمية. ووفقاً لذلك، إذا كان مساهم مقيد يملك ألف (١,٠٠٠) سهم في تاريخ الأهمية فيسخص له (١,٤٩٩) حق مقابل ما يملكه من أسهم.

هل سيختلف اسم ورمز تداول هذه الحقوق عن اسم ورمز أسهم الشركة؟

نعم، حيث سيتم إضافة الحق المكتسب إلى محافظ المستثمرين تحت اسم السهم الأصلي، وبإضافة كلمة حقوق أولوية، إضافة إلى رمز جديد لهذه الحقوق.

ما هي قيمة الحق عند بداية تداوله؟

سعر الافتتاح للحق سيكون الفرق بين سعر إغلاق سهم الشركة في اليوم السابق لإدراج الحق وسعر الطرح (قيمة الحق الإرشادية). فعلى سبيل المثال، إذا كان سعر إغلاق سهم الشركة في اليوم السابق خمسة عشر (١٥) ريال سعودي، وسعر الطرح عشرة (١٠) ريال سعودي، فإن السعر الافتتاحي للحق سيكون خمسة (٥) ريال سعودي.

هل يستطيع المساهمون المقيدون الاكتتاب في أسهم إضافية؟

نعم، يستطيع المساهمون المقيدون الاكتتاب في أسهم إضافية من خلال شراء حقوق جديدة عن طريق السوق في فترة التداول.

هل من الممكن أن يفقد المساهم أحقيته في الاكتتاب حتى لو كان له حق حضور الجمعية العامة غير العادية والتصويت على زيادة رأس المال عن طريق طرح أسهم حقوق أولوية؟

نعم، يفقد المساهم أحقيته في الاكتتاب في حال قام ببيع أسهمه في يوم انعقاد الجمعية العامة غير العادية أو قبلها بيوم عمل.



كيف تتم عملية الاكتتاب؟

يتم تقديم طلبات الاكتتاب عن طريق المحفظة الاستثمارية في منصات التداول التي يتم من خلالها إدخال أوامر البيع والشراء، إضافة إلى إمكانية الاكتتاب من خلال أي وسائل أخرى يوفرها الوسيط للمستثمرين وأمين حفظ الأسهم.

هل يمكن للشخص المستحق للاكتتاب في أسهم أكثر من الحقوق المملوكة له؟

لا يمكن للشخص المستحق للاكتتاب في أسهم أكثر من الحقوق المملوكة له.

في حال امتلاك أسهم الشركة من خلال أكثر من محفظة استثمارية، في أي محفظة يتم إيداع حقوق الأولوية؟

سيتم إيداع حقوق الأولوية في نفس المحفظة المودع بها أسهم الشركة المرتبطة بالحقوق. فعلى سبيل المثال، إذا كان مساهم يملك ألف (١,٠٠٠) سهم في الشركة على النحو التالي: ثمانمائة (٨٠٠) سهم في محفظة (أ) ومائتا (٢٠٠) سهم في محفظة (ب)، فإن مجموع الحقوق التي ستودع ألف وأربعمائة وتسعة وتسعون (١٤٩٩) حق على اعتبار أن لكل سهم (١,٤٩٩٩٩٩٩٥) حق تقريبا. عليه فسيتم إيداع ألف ومئتا (١٢٠٠) حق في محفظة (أ) ومئتان وتسعة وتسعون (٢٩٩) حق في محفظة (ب).

في حالة الاكتتاب من خلال أكثر من محفظة أين يتم إيداع الأسهم الجديدة بعد التخصيص؟

في حال الاكتتاب من خلال أكثر من محفظة، يكون إيداع الأسهم الجديدة بعد التخصيص م في المحفظة الاستثمارية المذكورة في طلب الاكتتاب الأول.

هل يحق لحملة شهادات الأسهم للاكتتاب والتداول؟

نعم، يحق لحملة شهادات الأسهم للاكتتاب، لكنهم لن يستطيعوا التداول إلا بعد إيداع الشهادات في محافظ إلكترونية عن طريق الجهات المستلمة أو شركة مركز إيداع الأوراق المالية («مركز الإيداع»)، وإحضار الوثائق اللازمة وذلك قبل نهاية فترة الاكتتاب.

هل يحق لمن اشترى حقوقاً إضافية تداولها مرة أخرى؟

نعم، يحق له بيعها وشراء حقوق أخرى خلال فترة التداول فقط.

متى يستطيع المساهم للاكتتاب في حقوق الأولوية التي اشتراها خلال فترة تداول الحقوق؟

بعد انتهاء تسوية شراء الحقوق (وهي يومي عمل)، على أن يتم الاكتتاب في حقوق الأولوية خلال فترة الاكتتاب.

هل يستطيع صاحب حقوق الأولوية البيع أو التنازل عن الحق بعد انقضاء فترة التداول؟

لا، لا يمكن ذلك. بعد انقضاء فترة التداول يتبقى لمالك الحق فقط ممارسة الحق في الاكتتاب بأسهم حقوق الأولوية أو عدم ممارسة ذلك. وفي حال عدم ممارسة الحق يمكن أن يخضع المستثمر للخسارة أو الانخفاض في قيمة محفظته الاستثمارية.

ماذا يحدث لحقوق الأولوية التي لم يتم بيعها أو ممارسة الاكتتاب فيها خلال فترة التداول ومرحلة الاكتتاب؟

في حال عدم الاكتتاب بكامل الأسهم الجديدة خلال فترة الاكتتاب، طرح الأسهم الجديدة المتبقية لاكتتاب ينظمه مدير الاكتتاب، ويتم احتساب قيمة التعويض (إن وجد) لمالك الحقوق بعد خصم سعر الاكتتاب. علماً أن المستثمر قد لا يحصل على أي مقابل إذا تم البيع في فترة الطرح المتبقي بسعر الطرح.

ماذا يحدث في حالة الاكتتاب في الأسهم الجديدة وبيع الحقوق بعدها؟

في حال قيام المساهم المقيد بالاكتتاب ومن ثم قيامه ببيع حقوق الأولوية ولم يتم شراء عدد حقوق أولوية يعادل عدد الحقوق التي اكتتب فيها قبل نهاية فترة التداول فسيتم رفض طلب الاكتتاب كلياً في حال بيع جزء منها وسيتم الإبلاغ وإعادة مبلغ الأكتتاب المرفوض عبر الوسيط الخاص بالمساهم.

هل سيتم إضافة أي رسوم أخرى لعمليات تداول حقوق الأولوية؟

سيتم تطبيق نفس العمولات على عمليات البيع والشراء كما هي بالأسهم، ولكن دون حد أدنى مبلغ العمولة على ألا يتجاوز الحد الأعلى خمسة عشر ونصف نقطة أساس (١,٥٥٪) من إجمالي قيمة الصفقة.

من له الأحقية في حضور الجمعية العامة غير العادية والتصويت على زيادة رأس مال الشركة عن طريق طرح أسهم حقوق أولوية؟

يحق للمساهم المقيد في سجل مساهمي الشركة لدى مركز الإيداع بعد نهاية يوم تداول يوم الجمعية العامة غير العادية حضور الجمعية العامة غير العادية والتصويت على زيادة رأس مال الشركة عن طريق طرح أسهم حقوق أولوية.

متى يتم تعديل سعر السهم نتيجة لزيادة رأس مال الشركة عن طريق طرح أسهم حقوق أولوية؟

يتم تعديل سعر السهم عن طريق السوق قبل بداية تداول اليوم التالي ليوم انعقاد الجمعية العامة غير العادية.

لو قام مستثمر بشراء الأوراق المالية في يوم انعقاد الجمعية فهل يحق له الحصول على حقوق الأولوية المترتبة على زيادة رأس مال المصدر؟

نعم، حيث أنه سيتم قيد المستثمر في سجل مساهمي الشركة بعد يومي عمل من تاريخ شراء الأسهم (أي بنهاية تداول ثاني يوم تداول يلي يوم انعقاد الجمعية العامة غير العادية)، مع العلم بأن حقوق الأولوية ستمنح لجميع حملة الأسهم المقيدون في سجل مساهمي الشركة بنهاية تداول ثاني يوم تداول يلي تاريخ انعقاد الجمعية العامة غير العادية. ولكن لن يحق له الحضور أو التصويت في الجمعية العامة غير العادية الخاصة بزيادة رأس المال.

إذا كان لدى المستثمر أكثر من محفظة مع أكثر من شركة وساطة، كيف سيتم احتساب الحقوق له؟

سيتم توزيع نصيب المستثمر على المحافظ التي يملكها المستثمر، بحسب نسبة الملكية الموجودة في كل محفظة، وفي حال وجود كسور سيتم تجميع تلك الكسور، وإذا أكملت رقماً صحيحاً أو أكثر يتم إضافة الرقم الصحيح إلى المحفظة التي يملك فيها المستثمر أكبر كمية من الحقوق.



ماهي فترات التداول والاكنتاب؟

يبدأ تداول واكتتاب الحقوق في الوقت ذاته بعد (٣) ثلاثة أيام عمل من موافقة الجمعية العامة غير العادية المتضمنة الموافقة على زيادة رأس المال، حتى انتهاء التداول في اليوم السادس، بينما يستمر الاكنتاب حتى اليوم التاسع وذلك حسب ما هو مذكور في هذه النشرة وإعلانات الشركة.

هل يمكن الاكنتاب خلال عطلة نهاية الأسبوع؟

لا، لا يمكن ذلك.

هل يستطيع عامة المستثمرين من غير المساهمين المقيدين الاكنتاب في أسهم حقوق الأولوية؟

نعم، وذلك بعد إتمام شراء حقوق الأولوية خلال فترة التداول.

مساعدة إضافية:

في حال وجود أي استفسارات، الرجاء التواصل مع الشركة على البريد الإلكتروني: info@sorayai.com.sa ولأسباب قانونية، سوف يكون بمقدور الشركة فقط تقديم المعلومات الواردة في هذا النشرة ولن يكون بمقدورها تقديم المشورة بشأن الأسس الموضوعية لإصدار الحقوق أو حتى تقديم المشورة المالية أو الضريبية أو القانونية أو الاستثمارية.

ولمزيد من المعلومات عن شروط وأحكام الاكنتاب، فضلاً راجع القسم (١٢) «شروط وأحكام وتعليمات الاكنتاب» وبقية المعلومات الواردة في هذه النشرة.



ملخص المعلومات الرئيسية

يقدم هذا الملخص نبذة موجزة عن المعلومات الأساسية الواردة في هذه النشرة. ونظراً لأنه ملخص، فإنه لا يشتمل على كل المعلومات التي قد تهم المساهمين وغيرهم من عامة المستثمرين من المؤسسات والأفراد. ويتعين على مستلمي هذه النشرة قراءتها بالكامل قبل اتخاذ قرار استثماري يتعلق بالحقوق أو الأسهم الجديدة.

نبذة عن الشركة

شركة نسيج العالمية التجارية («نسيج» أو «الشركة») شركة مساهمة سعودية، تأسست كشركة ذات مسؤولية محدودة وتم قيدها في السجل التجاري بمدينة جدة بموجب شهادة رقم (٤٠٣٠١٣٣٩١٩) بتاريخ ١٤٢٢/٠٣/٠٥ هـ (الموافق ٢٠٠١/٠٥/٢٨ م) تحت الاسم التجاري «شركة مصنع السريع للسجاد». بتاريخ ١٤٢٧/١١/١١ هـ (الموافق ٢٠٠٦/١٢/٠٢ م) تم دمج «شركة عبد الله وناصر عبد العزيز السريع التضامنية» و«شركة مصنع جدة للخيوط الصناعية المحدودة» في شركة مصنع السريع للسجاد وقد نتج عن عملية الاندماج تعديل الاسم التجاري للشركة ليصبح «شركة مجموعة السريع التجارية الصناعية المحدودة» وذلك بموجب قرار الشركاء المثبت لدى كاتب العدل بتاريخ ١٤٢٨/٠١/١٧ هـ (الموافق ٢٠٠٧/٠٢/٠٥ م). وبتاريخ ١٤٢٨/١٠/١٩ هـ (الموافق ٢٠٠٧/١٠/٣١ م) قرر الشركاء تحويل الشركة من شركة ذات مسؤولية محدودة إلى شركة مساهمة مغلقة مع الاحتفاظ بنفس الاسم التجاري من دون عبارة «المحدودة» ليصبح الاسم التجاري للشركة «شركة مجموعة السريع التجارية الصناعية» وقد صدرت موافقة معالي وزير التجارة والاستثمار على التحول بموجب القرار الوزاري رقم (٢٧٦/ق) بتاريخ ١٤٢٨/١١/٠١ هـ (الموافق ٢٠٠٧/١١/١١ م) والقرار الوزاري بإعلان تأسيس الشركة رقم (٣٢٥/ق) بتاريخ ١٤٢٨/١١/٢١ هـ (الموافق ٢٠٠٧/١٢/٣١ م). وقُيِّدَت كشركة مساهمة مغلقة مع الاحتفاظ بنفس رقم وتاريخ شهادة السجل التجاري (٤٠٣٠١٣٣٩١٩) الصادرة من مدينة جدة. وفي تاريخ ١٤٣١/٠٣/٠٨ هـ الموافق ٢٠١٠/٠٢/٢٢ م تم تحويل الشركة من مساهمة سعودية (مغلقة) إلى مساهمة سعودية (عامة) وإدراج أسهمها في السوق المالية السعودية (السوق الرئيسية). وبتاريخ ١٤٤١/٠٩/٠٣ هـ (الموافق ٢٠٢٠/٠٤/٢٦ م) وافقت الجمعية العامة الغير العادية على تغيير اسم الشركة من شركة مجموعة السريع التجارية الصناعية إلى شركة نسيج العالمية التجارية.

يبلغ رأس مال الشركة الحالي مائة وثمانية ملايين وتسعمائة وثلاثة وسبعون ألف وعشرة (١٠٨,٩٧٣,٠١٠) ريال سعودي مقسم إلى عشرة ملايين وثمانمائة وسبعة وتسعون ألف وثمانمائة وواحد (١٠,٨٩٧,٣٠١) سهم عادي («الأسهم») بقيمة اسمية قدرها عشرة (١٠) ريالاً سعودية للسهم الواحد مدفوعة القيمة بالكامل (ويشار إليها منفردة بـ «سهم حالي» ومجمعة بـ «الأسهم الحالية»). وكما بتاريخ نشر نشرة الإصدار هذه فإنه لا يوجد مساهمين كبار في الشركة (ممن يمتلكون نسبة ٥٪ أو أكثر من أسهم الشركة). ملخص أنشطة الشركة

تمارس الشركة نشاطها بموجب السجل التجاري رقم (٤٠٣٠١٣٣٩١٩) الصادر بتاريخ ١٤٢٢/٠٣/٠٥ هـ (الموافق ٢٠٠١/٠٥/٢٨ م) «في صناعة البسط، صناعة السجاد، يشمل (سجاد الصلاة والسفر)، صناعة الموكيت، غزل وتحضر الخيوط الصناعية كالنايلون والديلون، نسج المنسوجات من الخيوط الصناعية كالنايلون، نسج المنسوجات من الخيوط الطبيعية، يشمل (الكتان والجوت)».

وتتلخص الأغراض الرئيسة للشركة وفقاً لنظامها الأساسي في:

١- تجارة الجملة والتجزئة في السجاد والموكيت والسيراميك والأرضيات والمفروشات والموبيليا والأثاث والتحف والأباجورات الخشبي والمعدني والأثاث المكتبي والمطابخ والبنايات والشراشف وأقمشة الستائر ومستلزماتها.

٢- إنتاج سجاد وموكيت وسجاد قطع بموجب ترخيص وزارة الصناعة والكهرباء رقم (١٥٦٦/ص) في ١٤٢٠/١٢/٢٠ هـ (الموافق ٢٠٠٠/٠٣/٢٦ م).

٣- إنتاج خيوط بوبي برونلين وخيوط نايلون وخيوط بولي بروبيلين معالجة وخيوط نايلون (بوبي أمانيد) معالجة، بموجب قرار الوزاري الصادر من وزارة التجارة رقم (١٦٩٩/ص) في ١٤٢٤/١٢/٢٧ هـ (الموافق ٢٠٠٤/٠٢/١٩ م).

٤- الخدمات التجارية:

- التسويق للغير.

- الوكلاء التجاريون ووكلاء التوزيع.

- الاستيراد والتصدير للغير.

- السمسرة في غير الصرافة والعقار.

- تعهدات تجارية.

٥- الاستثمار العقاري:

- شراء وبيع الأراضي وتملك العقارات وإقامة المباني عليها واستثمارها لصالح الشركة.

- إنشاء وتطوير المجمعات السكنية والتجارية والخدمية واستثمارها بالبيع أو التأجير أو إدارتها لصالح الشركة.

- إنشاء المعارض والمستودعات التجارية والصناعية واستثمارها بالبيع أو التأجير أو إدارتها لصالح الشركة

- مقاولات عامة للمباني (إنشاء، إصلاح، هدم وترميم).

٦- الخدمات (النقل، والشحن، والتخزين، والتخليص الجمركي).

٧- إنتاج كربونات الكالسيوم والمواد الكيماوية.

٨- إقامة وتملك وصيانة ونظافة وإنشاء المعاهد والكليات والجامعات.

٩- إقامة وتملك وإدارة المصانع وتجارة سحب المعادن.

١٠- إقامة وتملك وصيانة ونظافة وإنشاء المراكز الصحية.

١١- تجارة الجملة والتجزئة في مواد البناء.

١٢- إقامة وإنشاء وإدارة تشغيل المختبرات الخاصة بالمواصفات والمقاييس.

١٣- أنشطة الأمن والسلامة.

وتمارس الشركة أنشطتها وفق الأنظمة المتبعة في المملكة العربية السعودية وبعد الحصول على التراخيص اللازمة من الجهات المختصة إن وجدت.



تتمثل الأنشطة الحالية الرئيسية للشركة في التالي:

أ- **النشاط التجاري:** يتمثل في التجارة الداخلية (البيع بالجملة والتجزئة) لمنتجات الشركة السجاد والموكيت، وتزاول الشركة نشاطها من خلال العديد من الفروع وعبر مراكز بيع عبارة عن معارض ومستودعات. كما يتضمن نشاط الشركة التجاري تصدير منتجات الشركة إلى بعض الدول العربية وأفريقيا.

ب- **النشاط الصناعي:** يتمثل في مجال صناعة السجاد والموكيت عبر مصنع السجاد والذي لديه رخصتي تشغيل لمصنع السجاد ومصنع الموكيت، كما يتمثل كذلك في مجال انتاج الخيوط الصناعية عبر مصنع جدة للخيوط الصناعية. تمتلك الشركة منشأتين صناعيتين في المناطق الصناعية الخاضعة لإشراف الهيئة السعودية للمدن الصناعية ومناطق التقنية («مدن»).

ملخص عن فروع الشركة التي تزاول نشاط صناعي

النشاط الصناعي	الترخيص الصناعي	السجل التجاري	الفرع
تحضير وغزل ألياف المنسوجات	٤١١١٠٢١٠٥٧١٥	٤٠٣٠١١٥٩٧٤	مصنع جدة للخيوط الصناعية
صنع البسط والسجاد	٤١١١٠٢١٠٥١٢٦	٤٠٣٠١٣١٠١٤	مصنع السريع للسجاد

المصدر: الشركة

ج- **النشاط الاستثماري:** يجوز للشركة إنشاء شركات بمفردها ذات مسؤولية محدودة أو مساهمة مقفلة بشرط ألا يقل رأس المال عن (٥) مليون ريال كما يجوز لها أن تمتلك الأسهم والحصص في شركات أخرى قائمة أو تندمج معها ولها حق الاشتراك مع الغير في تأسيس الشركات المساهمة أو ذات المسؤولية المحدودة وذلك بعد استيفاء ما تتطلبه الأنظمة والتعليمات المتبعة في هذا الشأن. وتملك شركة نسيج ٢٥٪ من حصص الشركة العربية لصناعة الكالسيوم المحدودة.



هيكل رأس مال الشركة

تم إدراج أسهم الشركة في السوق السعودي بتاريخ ١٤٣١/٠٣/٠٨هـ (الموافق ٢٠١٠/٠٢/٢٢م) برأس مال بلغ ثلاثمائة مليون (٣٠٠,٠٠٠,٠٠٠) ريال سعودي مقسم إلى ثلاثين مليون (٣٠,٠٠٠,٠٠٠) سهم عادي وبقيمة اسمية قدرها عشرة (١٠) ريالات للسهم الواحد، وبتاريخ ١٤٣٤/٠٥/٢٠هـ (الموافق ٢٠١٣/٠٤/٠١م) قامت الشركة بزيادة رأس مالها من ثلاثمائة مليون (٣٠٠,٠٠٠,٠٠٠) ريال سعودي إلى ثلاثمائة وخمسة وسبعون مليون (٣٧٥,٠٠٠,٠٠٠) ريال سعودي وبالتالي زيادة عدد أسهم الشركة من ثلاثين مليون (٣٠,٠٠٠,٠٠٠) سهم عادي إلى سبعة وثلاثين مليون وخمسمائة ألف (٣٧,٥٠٠,٠٠٠) سهم عادي وذلك عن طريق رزمة الأرباح المبقاة من خلال إصدار (١) سهم واحد مقابل كل أربعة (٤) أسهم مملوكة للمساهمين المقيدين بسجلات الشركة نهاية تداول ثاني يوم يلي انعقاد الجمعية العامة الغير عادية. وبتاريخ ١٤٣٩/٠٤/١٠هـ (الموافق ٢٠١٧/١٢/٢٨م) قامت الشركة بتخفيض رأس مالها من ثلاثمائة وخمسة وسبعون مليون (٣٧٥,٠٠٠,٠٠٠) ريال سعودي إلى مائتين وخمسة وعشرون مليون (٢٢٥,٠٠٠,٠٠٠) ريال سعودي، وبالتالي تخفيض عدد أسهم الشركة من سبعة وثلاثين مليون وخمسمائة ألف (٣٧,٥٠٠,٠٠٠) سهم عادي إلى اثنان وعشرين مليون وخمسمائة ألف (٢٢,٥٠٠,٠٠٠) سهم عادي عن طريق إلغاء خمسة عشر مليون (١٥,٠٠٠,٠٠٠) سهم عادي وبنسبة تخفيض قدرها (٤٠٪) من رأس مال الشركة وبمعدل تخفيض ستمين (٢) عن كل خمسة (٥) أسهم. وبتاريخ ١٤٤٠/١٢/٢٧هـ (الموافق ٢٠١٩/٠٨/٢٨م) تم تخفيض رأس مال الشركة من مائتين وخمسة وعشرون مليون (٢٢٥,٠٠٠,٠٠٠) ريال سعودي إلى خمسة وستون مليون وخمسمائة ألف (٦٥,٥٠٠,٠٠٠) ريال سعودي، وبالتالي تخفيض عدد أسهم الشركة من اثنان وعشرون مليون وخمسمائة ألف (٢٢,٥٠٠,٠٠٠) سهم عادي إلى ستة مليون وخمسمائة وخمسون ألف (٦,٥٠٠,٠٠٠) سهم عادي وذلك عن طريق إلغاء خمسة عشر مليون وتسعمائة وخمسين ألف (١٥,٩٥٠,٠٠٠) سهم عادي، وبنسبة تخفيض قدرها (٧٠,٨٩٪) من رأس مال الشركة وبمعدل تخفيض (١) سهم عن كل (١,٤١) سهم. وبتاريخ ١٤٤١/٠٥/٢٧هـ (الموافق ٢٠٢٠/٠١/٢٢م) قامت الشركة بزيادة رأس مالها من خمسة وستون مليون وخمسمائة ألف (٦٥,٥٠٠,٠٠٠) ريال سعودي إلى مائة وثمانية وسبعون مليون ومائة وستون ألف (١٧٨,١٦٠,٠٠٠) ريال سعودي وبالتالي زيادة عدد أسهم الشركة من ستة مليون وخمسمائة وخمسون ألف (٦,٥٠٠,٠٠٠) سهم عادي إلى سبعة عشر مليون وثمانمائة وستة عشر ألف (١٧,٨١٦,٠٠٠) سهم عادي وذلك عن طريق إصدار أسهم حقوق أولوية بقيمة مائة واثنى عشر مليون وستمائة وستين ألف (١٢,٦٦٠,٠٠٠) ريال سعودي وبعدد أحد عشر مليون ومئتان وستة وستون ألف (١١,٢٦٦,٠٠٠) سهم عادي وبمعدل إصدار (١,٧٢) حق مقابل كل (١) سهم. وبتاريخ ١٤٤٢/٠٥/٠٥هـ (الموافق ٢٠٢٠/١٢/٢٠م) قامت الشركة بتخفيض رأس مالها من مائة وثمانية وسبعون مليون ومائة وستون ألف (١٧,٨١٦,٠٠٠) ريال سعودي إلى واحد وستون مليون وستمائة واثنان وثلاثون ألف وعشرة (٦١,٦٣٢,٠١٠) ريال سعودي، وبالتالي تخفيض عدد أسهم الشركة من سبعة عشر مليون وثمانمائة وستة عشر ألف (١٧,٨١٦,٠٠٠) سهم عادي إلى ستة ملايين ومائة وثلاث وستون ألف ومائتان وواحد (٦,١٦٣,٢٠١) سهم عادي عن طريق إلغاء أحد عشر مليون وستمائة واثنان وخمسون ألف وتسعة وتسعون (١١,٦٥٢,٧٩٩) سهم عادي، وبنسبة تخفيض في رأس المال مقدارها (٦٥,٤٪) تقريباً، وبمعدل تخفيض (١) سهم عن كل (١,٥٢٩) سهم. وبتاريخ ١٤٤٣/٠٣/٢٩هـ (الموافق ٢٠٢١/١١/٠٤م) قامت الشركة بزيادة رأس مالها من واحد وستون مليون وستمائة واثنان وثلاثون ألف وعشرة (٦١,٦٣٢,٠١٠) ريال سعودي إلى مائتان وأحد عشر مليون وستمائة واثنان وثلاثون ألف وعشرة (٢١١,٦٣٢,٠١٠) ريال سعودي وبالتالي زيادة عدد أسهم الشركة من ستة ملايين ومائة وثلاث وستون ألف ومائتان وواحد (٦,١٦٣,٢٠١) سهم عادي إلى واحد وعشرون مليون ومائة وثلاثة وستون ألف ومائتان وواحد (٢١,١٦٣,٢٠١) سهم عادي وذلك عن طريق إصدار أسهم حقوق أولوية بقيمة مائة وخمسون مليون (١٥٠,٠٠٠,٠٠٠) ريال سعودي وبعدد خمسة عشر مليون (١٥٠,٠٠٠,٠٠٠) سهم عادي وبمعدل إصدار (٢,٤٣٤) حق مقابل كل (١) سهم. وبتاريخ ١٤٤٣/١٢/١٩هـ (الموافق ٢٠٢٢/٠٧/١٨م) قامت الشركة بتخفيض رأس مالها من مائتان وأحد عشر مليون وستمائة واثنان وثلاثون ألف وعشرة (٢١١,٦٣٢,٠١٠) ريال سعودي إلى مائة وثمانية ملايين وتسعمائة وثلاثة وسبعون ألفاً وعشرة (١٠٨,٩٧٣,٠١٠) ريال سعودي، وبالتالي تخفيض عدد أسهم الشركة من واحد وعشرون مليون ومائة وثلاثة وستون ألف ومائتان وواحد (٢١,١٦٣,٢٠١) سهم إلى عشرة ملايين وثمانمائة وسبعة وتسعون ألف وثلاثمائة وواحد (١٠,٨٩٧,٣٠١) سهم وذلك عن طريق إلغاء عشرة ملايين ومائتان وخمسة وستون ألف وتسعمائة (١٠,٢٦٥,٩٠٠) سهم، وبنسبة تخفيض في رأس المال مقدارها (٤٨,٥١٪) تقريباً، وبمعدل تخفيض (١) سهم عن كل (٢,٠٦) أسهم، وذلك بعد الحصول على كافة الموافقات المطلوبة نظاماً والجمعية العامة غير العادية.

وبتاريخ ١٤٤٤/٠٩/٠٦هـ (الموافق ٢٠٢٣/٠٣/٢٨م) أوصى مجلس إدارة الشركة بزيادة رأس مال الشركة من خلال طرح أسهم حقوق أولوية بقيمة مائة وثلاثة وستون مليون وأربعمائة وتسعة وخمسون ألف وخمسمائة وعشرة (١٦٣,٤٥٩,٥١٠) ريال سعودي. تهدف هذه الزيادة بشكل أساسي إلى رفع ملاءتها المالية والتوسع الاستراتيجي وتحسين الأداء المالي ومعدلات الاقتراض والتكاليف المتكبدة منها.

رؤية الشركة

الشركة مستمرة بالتزامها على الحفاظ على سمعتها كشركة رائدة في مجال تصنيع السجاد والموكيت وتوسعي للوصول بنجاحها إلى العالمية، وهو ما يمكنها تحقيقه بتوسيع شبكة تجارها من خلال التوزيع المحلي والعالمي لمنتجات الشركة.

رسالة الشركة

تسعى الشركة جاهدة لتقديم منتجاتها وخدماتها بجودة مثلى تضمن تحقيق معايير رضا العملاء، وذلك تماشياً مع قيمها نحو موظفيها ومساهميها.

استراتيجية الشركة

تتمثل الاستراتيجية المعلنة للشركة فيما يلي:

- التركيز على صناعة السجاد ذو الجودة العالية والمنتجات ذات الربحية والتركيز على الجانب التجاري عن طريق استيراد السجاد وبيعه لتغطية كافة الأذواق والحصول على أكبر حصة سوقية في السوق المحلي
- زيادة الطاقة الإنتاجية في نشاط تصنيع الموكيت.
- جعل مصنع الخيوط كيان مستقل مدر للأرباح.
- التوسع في القطاع التجاري في كل ما يخص حلول الأرضيات والتي يوجد لها طلب علي من الأسواق المحلية.

نواحي القوة والميزات التنافسية للشركة

- تتميز شركة نسيج بجودة منتجاتها المصنعة في مصانعها محلياً وخصوصاً الموكيت.
- وعلى سبيل التفصيل من نواحي قوة شركة نسيج والميزات التنافسية لها كالتالي:
- تستخدم شركة نسيج أحدث التكنولوجيا المتاحة في صناعة الخيوط المستخدمة لصناعة السجاد والموكيت.
- تعتمد أعلى المعايير في استخدام أجود المواد الخام حسب المعايير الدولية.
- لدى شركة نسيج شبكة منتشرة وموزعين لتلبية احتياجات عملائها في جميع مناطق المملكة وخارجها



النظرة العامة إلى السوق

بلغت قيمة سوق السجاد والموكيت في العالم ٧٨,١٢ مليار دولار في ٢٠٢١ ومن المتوقع أن يصل إلى ١٢٠ مليار دولار بحلول ٢٠٣٠. وبمعدل نمو سنوي مركب (CAGR) ٥,٥٪ بين ٢٠٢٢ إلى ٢٠٣٠. ويعود سبب التوقع بارتفاع قيمة سوق السجاد والموكيت إلى ارتفاع نشاط البناء في كل من الدول المتقدمة والناشئة.

ووفقاً لما أشار إليه ولي العهد الأمير محمد بن سلمان بن عبدالعزيز خلال حديثه مع عدد من الصحفيين، أنه بحلول عام ٢٠٣٠ نطمح أن يصل عدد سكان المملكة من ٥٠ إلى ٦٠ مليون نسمة، وأوضح ولي العهد أن الحد الأقصى للرياض هو ٢٥ مليون. علماً أن سكان الرياض وفقاً لأحصائيات ٢٠٢١ نحو ١٠,٥ مليون نسمة. مما يعني نمو سكان مدينة الرياض بمقدار أكثر من الضعف تقريباً مما سيؤدي إلى بناء مساكن جديدة. من المتوقع أن تؤدي الزيادة في النمو السكاني والتحضر والسياحة إلى دفع النمو في قطاع البناء وخاصة في الوحدات السكنية والترفيهية. مما يسبب زيادة في الطلب على السجاد والموكيت.

من العوامل الرئيسية لنمو سوق السجاد والموكيت تغيير تفضيلات المستهلكين بالتركيز على الديكور الداخلي، وتطور أنماط الحياة، وكذلك ارتفاع مستويات دخل المستهلك كذلك زيادة الإنفاق على أنشطة التجديد وإعادة البناء للمباني القائمة.

ومن المتوقع أن ينمو السوق بشكل كبير بسبب الاهتمام المتزايد بمنتجات الديكور الداخلي. يعبر أصحاب المنازل عن اهتمام متزايد بالمنازل المريحة والديكورات الداخلية الجميلة. ووفقاً لمصادر الصناعة، يقدم المواطنون السعوديون طلبات فريدة أثناء تصميم المنازل والوحدات السكنية من حيث الهندسة المعمارية والديكورات الداخلية.

وزيادة تطبيقات المستخدم النهائي وابتكارات العمليات والتقنيات في تصميمات السجاد هي فرص السوق المحددة في الدولة. بشكل عام، سيكون السوق مدفوعاً بالتطور في معايير الصناعة بعد نشر التقنيات المتطورة وسيتم دعمه من خلال استكمال المشاريع العقارية العملاقة التي من المقرر أن تزيد الطلب على السجاد المحلي والأرضيات. وفقاً لمصادر الصناعة، يتقدم السجاد العربي بسرعة ليحتل مكانة رائدة كواحد من أفضل أنواع السجاد في العالم.

المصدر: الشركة Custom Market Insights (٢٠٢٢) . Global Carpets and Rugs Market



ملخص عوامل المخاطرة

يجب على المستثمرين الراغبين في الاكتتاب في أسهم هذا الطرح قراءة نشرة الإصدار هذه بالكامل ودراسة قسم (٢) «عوامل المخاطرة» الوارد في هذه النشرة قبل اتخاذ قرار استثماري يتعلق بالحقوق أو بالأسهم الجديدة. وفيما يلي ملخص للمخاطر التي تتعلق بإصدار أسهم حقوق الأولوية:

❖ المخاطر المتعلقة بالمصدر

- المخاطر المتعلقة بتركيز الإيرادات.
- المخاطر المتعلقة بالتصدير.
- المخاطر المرتبطة بسمعة الشركة.
- مخاطر الاعتماد على عملاء رئيسيين.
- المخاطر المتعلقة بالنقل.
- المخاطر المتعلقة بالذمم المدينة.
- التدفقات النقدية السالبة خلال السنوات السابقة.
- مخاطر السيولة.
- المخاطر المتعلقة بتوفر المواد الخام الرئيسية وتغير أسعارها.
- المخاطر المتعلقة بالاعتماد على موردين رئيسيين.
- مخاطر تضخم وبطء حركة المخزون.
- المخاطر المرتبطة بجرد المخزون.
- المخاطر المتعلقة باستمرارية الأعمال التشغيلية.
- المخاطر المتعلقة باستراتيجية التوسع والنمو.
- المخاطر المتعلقة بالعلامة التجارية والموقع الإلكتروني.
- المخاطر المتعلقة بعدم استخراج أو عدم تجديد التراخيص والتصاريح والشهادات.
- المخاطر المتعلقة بالخسائر المتراكمة.
- مخاطر مصادر التمويل.
- مخاطر التعاملات مع الأطراف ذات العلاقة.
- المخاطر المتعلقة بالوضع الزكوي.
- المخاطر المتعلقة بالتطورات المعايير المحاسبية الدولية أو بتطبيق معايير محاسبية دولية جديدة (IFRS) في المستقبل.
- المخاطر المتعلقة بالأصول الثابتة.
- المخاطر المتعلقة بعمود الإيجار.
- المخاطر المتعلقة باعتماد الشركة على الإدارة العليا والموظفين الرئيسيين.
- المخاطر المتعلقة بارتفاع معدل دوران الموظفين.
- مخاطر الاعتماد على الموظفين الغير سعوديين.
- المخاطر المتعلقة بعدم كفاية التغطية التأمينية.
- المخاطر المرتبطة بأخطاء الموظفين أو سوء سلوكهم.
- مخاطر عدم استغلال الطاقة الإنتاجية للمصانع.
- مخاطر زيادة أسعار الطاقة في المستقبل.
- المخاطر المتعلقة بأنظمة التشغيل وتقنية المعلومات.
- المخاطر المتعلقة بجائحة كورونا (COVID-19).
- لمخاطر المتعلقة بالإفصاحات.



❖ المخاطر المرتبطة بالسوق والقطاع الذي يعمل فيه المُصدر

- المخاطر المتعلقة بالأداء الاقتصادي للمملكة.
- المخاطر المتعلقة بعدم التقيد بالأنظمة والقوانين الحالية و/أو صدور أنظمة وقوانين جديدة.
- المخاطر المتعلقة بعدم الاستقرار السياسي والاقتصادي في منطقة الشرق الأوسط.
- المخاطر المتعلقة بمخالفة نظام العمل.
- المخاطر المتعلقة بنظام الشركات الجديد ولائحة الحوكمة المعدلة.
- المخاطر المتعلقة بفرض رسوم أو ضرائب جديدة.
- المخاطر المتعلقة بالبيئة التنافسية.
- المخاطر المتعلقة بتقلب اسعار صرف العملات.
- المخاطر المتعلقة بتذبذب سعر الفائدة.
- البيئة والسلامة والصحة المهنية.
- المخاطر المرتبطة بتطبيق ضريبة القيمة المضافة (VAT).
- مخاطر فرص النمو.
- المخاطر المتعلقة بمنتجات الطاقة والكهرباء والخدمات ذات الصلة.
- مخاطر التقارير المطلوبة.
- المخاطر المتعلقة بسحب التراخيص أو الشهادات أو الموافقات الأساسية.
- مخاطر عدم القدرة على الالتزام بمتطلبات السعودية ومتطلبات المؤسسة العامة للتأمينات الاجتماعية.

❖ مخاطر الأوراق المالية المطروحة

- المخاطر المتعلقة بضعف وعي المساهمين بألية التداول وممارستهم لحقوقهم.
- المخاطر المرتبطة بالتذبذب المحتمل في سعر حقوق الأولوية.
- المخاطر المتعلقة بالتذبذبات المحتملة في سعر السهم.
- المخاطر المتعلقة بعدم ربحية أو بيع الحقوق الأولوية.
- المخاطر المتعلقة بالبيانات المستقبلية.
- المخاطر المتعلقة باحتمال إصدار أسهم جديدة.
- المخاطر المتعلقة بانخفاض الطلب على حقوق الأولوية وأسهم الشركة.
- مخاطر انخفاض نسب الملكية.
- مخاطر عدم ممارسة حقوق الأولوية في الوقت المناسب.
- مخاطر توزيع أرباح لحاملي الأسهم.
- المخاطر المتعلقة بالمضاربة في حقوق الأولوية.
- المخاطر المتعلقة بتعليق تداول أو إلغاء أسهم الشركة نتيجة عدم نشر قوائمها المالية خلال المدة النظامية.



ملخص المعلومات المالية

إن ملخص المعلومات المالية الوارد أدناه مبني على القوائم المالية المراجعة للشركة للسنوات المالية المنتهية في ٣١ ديسمبر ٢٠٢٠ م و ٢٠٢١ م و ٢٠٢٢ م والإيضاحات المرفقة بها.

قائمة المركز المالي

السنة المالية المنتهية في ٢٠٢٢/١٢/٣١ م (مدققة)	السنة المالية المنتهية في ٢٠٢١/١٢/٣١ م (مدققة)	السنة المالية المنتهية في ٢٠٢٠/١٢/٣١ م (مدققة)	قائمة المركز المالي (آلاف الريالات السعودية)
٢٣٢,١٥٤	٢٥٨,٣١٤	٢٩٥,٩٠٤	مجموع الأصول المتداولة
١٧٩,٨٢٠	٢٠٠,٦٥٩	٢١٥,٦٣٩	مجموع الأصول غير المتداولة
٤١١,٩٧٤	٤٥٨,٩٧٣	٥١١,٥٤٣	مجموع الأصول
١٢٨,٨٨٧	١٤٨,١٨٠	٢٠٥,٤٧٢	مجموع المطلوبات المتداولة
١٧٧,٦٩٨	٢٠١,٨٢٠	٢٥٠,٦٣٨	مجموع المطلوبات غير المتداولة
٣٠٦,٥٨٥	٣٥٠,٠٠٠	٤٥٦,١١٠	مجموع المطلوبات
١٠٥,٣٨٩	١٠٨,٩٧٣	٥٥,٤٣٣	مجموع حقوق الملكية
٤١١,٩٧٤	٤٥٨,٩٧٣	٥١١,٥٤٣	مجموع المطلوبات وحقوق الملكية

المصدر: القوائم المالية للشركة

قائمة الدخل

السنة المالية المنتهية في ٢٠٢٢/١٢/٣١ م (مدققة)	السنة المالية المنتهية في ٢٠٢١/١٢/٣١ م (مدققة)	السنة المالية المنتهية في ٢٠٢٠/١٢/٣١ م (مدققة)	قائمة الدخل (آلاف الريالات السعودية)
٢٨٠,١٨١	٢٣٠,١٩٦	١٩٢,٢٠١	إجمالي الإيرادات
٢٣٠,٢٦٨	٢٠٢,٥٤٧	١٦٩,٧١٤	تكلفة الإيرادات
٤٩,٩١٣	٢٧,٦٤٩	٢٢,٤٨٧	مجموع الربح (الخسارة)
١٠,٩٧١	(٧٣,٤٨٠)	(٥٩,٧٥٧)	الربح (الخسارة) من العمليات
٥,٥٠٩	(٨٣,١٨٠)	(٨٠,٩٧٢)	صافي الربح (الخسارة) قبل الزكاة
(١,٣٧٦)	(٨٥,٥١٧)	(٨٣,٤١٧)	صافي الربح (الخسارة)

المصدر: القوائم المالية للشركة

قائمة التدفقات النقدية

السنة المالية المنتهية في ٢٠٢٢/١٢/٣١ م (مدققة)	السنة المالية المنتهية في ٢٠٢١/١٢/٣١ م (مدققة)	السنة المالية المنتهية في ٢٠٢٠/١٢/٣١ م (مدققة)	قائمة التدفقات النقدية (آلاف الريالات السعودية)
٦٣,٢٥٦	٣٨,٤٩٣	٤,٥٣١	النقد وما في حكمه في بداية السنة
(١٤,٥٥٦)	(٤١,٨٢٤)	(٦٣,١٣٧)	صافي النقد وما في حكمه من الأنشطة التشغيلية
(٣٧٤)	(٦,٥٥٣)	٢,٧٩٦	صافي النقد وما في حكمه من الأنشطة الاستثمارية
(٤١,٨٩٠)	٧٣,١٤٠	٩٤,٣٠٣	صافي النقد وما في حكمه من الأنشطة التمويلية
(٥٦,٨٢٠)	٢٤,٧٦٣	٣٣,٩٦٢	صافي التغيير في النقد وما في حكمه للسنة
٦,٤٣٦	٦٣,٢٥٦	٣٨,٤٩٣	النقد وما في حكمه في نهاية السنة

المصدر: القوائم المالية للشركة



مؤشرات الأداء الرئيسية

السنة المالية المنتهية في ٢٠٢٢/١٢/٣١ م (مدققة)	السنة المالية المنتهية في ٢٠٢١/١٢/٣١ م (مدققة)	الفترة المالية المنتهية في ٢٠٢٠/١٢/٣١ م (مدققة)	مؤشرات الأداء الرئيسية
٪٢١,٧١	٪١٩,٧٧	(٪١٧,٢٨)	معدل النمو في الإيرادات
(٪٩٨,٣٩)	٪٢,٥٢	(٪٢٨,٢٢)	معدل النمو في صافي الدخل
٪١٧,٨١	٪١٢,٠١	٪١١,٧٠	هامش مجمل الربح
(٪٠,٤٩)	(٪٣٧,١٥)	(٪٤٣,٤٠)	هامش صافي الربح
١,٨٠	١,٧٤	١,٤٤	نسبة التداول (مره)
١,٣٤	١,٣١	١,١٢	اجمالي الموجودات/اجمالي المطلوبات
٪٦٨,٠١	٪٥٠,١٥	٪٣٧,٥٧	الإيرادات/اجمالي الموجودات
(٪٠,٣٣)	(٪١٨,٦٣)	(٪١٦,٣١)	العائد على إجمالي الموجودات
٪٧٤,٤٢	٪٧٦,٢٦	٪٨٩,١٦	نسبة الديون/اجمالي الموجودات
(٪١,٣١)	(٪٧٨,٤٨)	(٪١٥٠,٤٨)	العائد على إجمالي حقوق المساهمين

المصدر: الشركة



جدول المحتويات

١- التعريفات والمصطلحات

٢ - عوامل المخاطرة

١-٢ المخاطر المتعلقة بالمصدر

١-١-٢ المخاطر المتعلقة بتركيز الإيرادات

٢-١-٢ المخاطر المتعلقة بالتصدير

٣-١-٢ المخاطر المرتبطة بسمعة الشركة

٤-١-٢ مخاطر الاعتماد على عملاء رئيسيين

٥-١-٢ المخاطر المتعلقة بالنقل

٦-١-٢ المخاطر المتعلقة بالذمم المدينة

٧-١-٢ التدفقات النقدية السالبة خلال السنوات السابقة

٨-١-٢ مخاطر السيولة

٩-١-٢ المخاطر المتعلقة بتوفر المواد الخام الرئيسية وتغير أسعارها

١٠-١-٢ المخاطر المتعلقة بالاعتماد على موردين رئيسيين

١١-١-٢ مخاطر تضخم وبطء حركة المخزون

١٢-١-٢ المخاطر المرتبطة بجرد المخزون

١٣-١-٢ المخاطر المتعلقة باستمرارية الأعمال التشغيلية

١٤-١-٢ المخاطر المتعلقة باستراتيجية التوسع والنمو

١٥-١-٢ المخاطر المتعلقة بالعلامة التجارية والموقع الإلكتروني

١٦-١-٢ المخاطر المتعلقة بعدم استخراج أو عدم تجديد التراخيص والتصاريح والشهادات

١٧-١-٢ المخاطر المتعلقة بالخسائر المترتبة

١٨-١-٢ مخاطر مصادر التمويل

١٩-١-٢ مخاطر التعاملات مع الأطراف ذات العلاقة

٢٠-١-٢ المخاطر المتعلقة بالتقاضي والدعاوي القانونية

٢١-١-٢ المخاطر المتعلقة بالوضع الزكوي

٢٢-١-٢ المخاطر المتعلقة بالتطورات المعايير المحاسبية الدولية أو بتطبيق معايير محاسبية دولية جديدة (IFRS) في المستقبل

٢٣-١-٢ المخاطر المتعلقة بالأصول الثابتة

٢٤-١-٢ المخاطر المتعلقة بعقود الإيجار

٢٥-١-٢ المخاطر المتعلقة باعتماد الشركة على الإدارة العليا والموظفين الرئيسيين

٢٦-١-٢ المخاطر المتعلقة بارتفاع معدل دوران الموظفين

٢٧-١-٢ مخاطر الاعتماد على الموظفين الغير سعوديين

٢٨-١-٢ المخاطر المتعلقة بعدم كفاية التغطية التأمينية

٢٩-١-٢ المخاطر المرتبطة بأخطاء الموظفين أو سوء سلوكهم

٣٠-١-٢ مخاطر عدم استغلال الطاقة الإنتاجية للمصانع

٣١-١-٢ مخاطر زيادة أسعار الطاقة في المستقبل

٣٢-١-٢ المخاطر المتعلقة بأنظمة التشغيل وتقنية المعلومات

٣٣-١-٢ المخاطر المتعلقة بجائحة كورونا (COVID-19)

٣٤-١-٢ المخاطر المتعلقة بالإفصاحات

٣٥-١-٢ المخاطر المتعلقة بتوفر المرافق والتغير في أسعارها



١٣	٢-٢ المخاطر المرتبطة بالسوق والقطاع الذي يعمل فيه المُصدر
١٣	١-٢-٢ المخاطر المتعلقة بالأداء الاقتصادي للمملكة
١٣	٢-٢-٢ المخاطر المتعلقة بعدم التقيد بالأنظمة والقوانين الحالية و/أو صدور أنظمة وقوانين جديدة
١٣	٣-٢-٢ المخاطر المتعلقة بعدم الاستقرار السياسي والاقتصادي في منطقة الشرق الأوسط
١٤	٤-٢-٢ المخاطر المتعلقة بمخالفة نظام العمل
١٤	٥-٢-٢ المخاطر المتعلقة بنظام الشركات الجديد ولائحة الحوكمة المعدلة
١٤	٦-٢-٢ المخاطر المتعلقة بفرض رسوم أو ضرائب جديدة
١٤	٧-٢-٢ المخاطر المتعلقة بالبيئة التنافسية
١٥	٨-٢-٢ المخاطر المتعلقة بتقلب أسعار صرف العملات
١٥	٩-٢-٢ المخاطر المتعلقة بتذبذب سعر الفائدة
١٥	١٠-٢-٢ البيئة والسلامة والصحة المهنية
١٥	١١-٢-٢ المخاطر المرتبطة بتطبيق ضريبة القيمة المضافة (VAT)
١٥	١٢-٢-٢ مخاطر فرص النمو
١٥	١٣-٢-٢ المخاطر المتعلقة بمنتجات الطاقة والكهرباء والخدمات ذات الصلة:
١٥	١٤-٢-٢ مخاطر التقارير المطلوبة:
١٥	١٥-٢-٢ المخاطر المتعلقة بسحب التراخيص أو الشهادات أو الموافقات الأساسية:
١٦	١٦-٢-٢ مخاطر عدم القدرة على الالتزام بمتطلبات السعودية
١٦	١٧-٢-٢ المخاطر المتعلقة بعدم الالتزام بمتطلبات المؤسسة العامة للتأمينات الاجتماعية
١٦	٣-٢ مخاطر الأوراق المالية المطروحة
١٦	١-٣-٢ المخاطر المتعلقة بضعف وعي المساهمين بآلية التداول وممارستهم لحقوقهم
١٦	٢-٣-٢ المخاطر المرتبطة بالتذبذب المحتمل في سعر حقوق الأولوية
١٦	٣-٣-٢ المخاطر المتعلقة بالتذبذبات المحتملة في سعر السهم
١٧	٤-٣-٢ المخاطر المتعلقة بعدم ربحية أو بيع الحقوق الأولوية
١٧	٥-٣-٢ المخاطر المتعلقة بالبيانات المستقبلية
١٧	٦-٣-٢ المخاطر المتعلقة باحتمال إصدار أسهم جديدة
١٧	٧-٣-٢ المخاطر المتعلقة بانخفاض الطلب على حقوق الأولوية وأسهم الشركة
١٧	٨-٣-٢ مخاطر انخفاض نسب الملكية
١٧	٩-٣-٢ مخاطر عدم ممارسة حقوق الأولوية في الوقت المناسب
١٧	١٠-٣-٢ مخاطر توزيع أرباح لحاملي الأسهم
١٧	١١-٣-٢ المخاطر المتعلقة بالمضاربة في حقوق الأولوية
١٧	١٢-٣-٢ المخاطر المتعلقة بتعليق تداول أو إلغاء أسهم الشركة نتيجة عدم نشر قوائمها المالية خلال المدة النظامية
١٩	٣ - خلفية عن الشركة وطبيعة أعمالها
١٩	١-٣ مقدمة
١٩	٢-٣ الرؤية والرسالة والاستراتيجية
١٩	٣-٣ هيكل رأس المال
٢٠	٤-٣ نشاط الشركة
٢٢	٥-٣ المزايا التنافسية
٢٢	٦-٣ انقطاع الأعمال
٢٢	٧-٣ الموظفون والسعودة
٢٢	٨-٣ برنامج أسهم للموظفين



٢٣	٤ - الهيكل التنظيمي للشركة
٢٣	١-٤ الهيكل التنظيمي
٢٤	٢-٤ مجلس الإدارة
٢٤	٣-٤ الإدارة التنفيذية
٢٤	٤-٤ تعويضات ومكافآت أعضاء مجلس الإدارة وكبار التنفيذيين
٢٥	٥-٤ لجان مجلس الإدارة
٢٦	١-٥-٤ لجنة المراجعة
٢٦	٢-٥-٤ لجنة المكافآت والترشيحات
٢٨	٥ - المعلومات المالية ومناقشة وتحليل الإدارة
٢٨	١-٥-٥ تمويل
٢٨	٢-٥-٥ إقرارات أعضاء مجلس الإدارة بالمعلومات المالية
٢٩	٣-٥-٥ السياسات المحاسبية الهامة
٢٩	١-٣-٥ أسس الإعداد
٢٩	٢-٣-٥ أسس القياس
٢٩	٣-٣-٥ أسس التوحيد
٣٠	٣-٥-٤ العملة الوظيفية وعملة العرض
٣٠	٥-٣-٥ تجميع الأعمال والشهرة
٣١	٦-٣-٥ تصنيف الأصول والالتزامات إلى متداولة غير متداولة
٣١	٧-٣-٥ قياس القيمة العادلة
٣٢	٨-٣-٥ الإيرادات من العقود مع العملاء
٣٢	٩-٣-٥ العملات الأجنبية
٣٣	١٠-٣-٥ التقارير القطاعية
٣٣	١١-٣-٥ استثمار في منشآت مستثمر فيها بطريقة حقوق الملكية
٣٣	١٢-٣-٥ الممتلكات والآلات والمعدات
٣٤	١٣-٣-٥ عقود الايجار
٣٥	١٤-٣-٥ المخزون
٣٥	١٥-٣-٥ أصول غير متداولة محتفظ بها للبيع وعمليات تشغيلية غير مستمرة
٣٥	١٦-٣-٥ توزيعات أرباح نقدية
٣٦	١٧-٣-٥ الأصول غير الملموسة
٣٦	١٨-٣-٥ النقد وما في حكمه
٣٦	١٩-٣-٥ الأدوات المالية
٣٨	٢٠-٣-٥ مقاصة الأدوات المالية
٣٨	٢١-٣-٥ الأدوات المالية المشتقة وأنشطة التحوط
٣٩	٢٢-٣-٥ القروض الاجلة والبنوك الدائنة
٣٩	٢٣-٣-٥ التزامات المنافع المحددة للموظفين
٤٠	٢٤-٣-٥ الزكاة والضريبة
٤٠	٢٥-٣-٥ المخصصات
٤٠	٢٦-٣-٥ المصروفات
٤٠	٢٧-٣-٥ ربحية السهم
٤٠	٢٨-٣-٥ معاملات مع أطراف ذات علاقة



٤٠	٢٩-٣-٥ أحداث بعد تاريخ قائمة المركز المالي الموحدة
٤٠	٣٠-٣-٥ تكاليف الاقتراض
٤١	٤-٥ التقديرات والأحكام المحاسبية الرئيسية
٤١	٥-٥ مؤشرات الاداء الرئيسية
٤٣	٦-٥ قائمة الربح أو الخسارة والدخل الشامل
٤٤	١-٦-٥ الايرادات
٤٥	٢-٦-٥ تكلفة الايرادات
٤٦	٣-٦-٥ مصاريف البيع والتوزيع
٤٧	٤-٦-٥ المصاريف العمومية والإدارية
٤٧	٥-٦-٥ الإيرادات الأخرى/ (المصروفات)
٤٧	٦-٦-٥ ربح/ (خسارة)
٤٨	٧-٦-٥ تكلفة التمويل
٤٨	٨-٦-٥ الزكاة
٤٩	٧-٥ قائمة المركز المالي
٥٠	١-٧-٥ ممتلكات وألات ومعدات
٥٢	٢-٧-٥ استثمار في شركات زميلة ومشاريع مشتركة
٥٢	٣-٧-٥ اصول حق استخدام
٥٢	٤-٧-٥ الأصول غير الملموسة
٥٢	٥-٧-٥ المخزون
٥٣	٦-٧-٥ ذمم مدينة تجارية
٥٤	٧-٧-٥ مصروفات مدفوعة مقدما وارصدة مدينة أخرى
٥٥	٨-٧-٥ حقوق المساهمين
٥٦	٩-٧-٥ قروض أجله وبنوك دائنة
٥٧	١٠-٧-٥ التزامات عقود الايجار
٥٧	١١-٧-٥ مطلوبات مز ايا العاملين
٥٨	١٢-٧-٥ ادوات مالية مشتقة
٥٨	١٣-٧-٥ ذمم دائنة
٥٨	١٤-٧-٥ مصروفات مستحقة وذمم دائنة
٥٨	١٥-٧-٥ التزامات اطراف ذات علاقة
٥٩	١٦-٧-٥ الزكاة المستحقة
٥٩	٨-٥ قائمة التدفقات النقدية
٥٩	١-٨-٥ التدفقات النقدية من الأنشطة التشغيلية
٦٠	٢-٨-٥ التدفقات النقدية من الأنشطة الاستثمارية
٦٠	٣-٨-٥ التدفقات النقدية من الأنشطة التمويلية
٦١	٦ - استخدام متحصلات الطرح والمشاريع المستقبلية
٦١	١-٦ صافي متحصلات الطرح
٦١	٢-٦ استخدام متحصلات الطرح
٦٤	٧- إيفادات الخبراء
٦٥	٨ - إقرارات أعضاء مجلس الإدارة



٩- المعلومات القانونية

٦٦	١-٩ مقدمة عن الشركة وأبرز التغييرات التي طرأت عليها
٦٦	١-١-٩ تأسيس الشركة ومراحل تطور رأس مالها
٦٦	٢-١-٩ أغراض الشركة
٦٧	٣-١-٩ المساهم الرئيسي
٦٧	٤-١-٩ اسم الشركة
٦٧	٥-١-٩ المقر الرئيسي
٦٧	٦-١-٩ مدة الشركة
٦٧	٧-١-٩ النظام الأساسي
٦٨	٢-٩ مجلس الإدارة واللجان والإدارة التنفيذية
٦٨	١-٢-٩ مجلس الإدارة
٦٨	١-١-٢-٩ تشكيل مجلس الإدارة
٦٩	٢-١-٢-٩ التعيين في المناصب الإلزامية (الرئيس ونائب الرئيس والرئيس التنفيذي وأمين السر)
٧٠	٣-١-٢-٩ حقوق والتزامات أعضاء مجلس الإدارة
٧٠	٤-١-٢-٩ اجتماعات مجلس الإدارة
٧٠	٢-٢-٩ لجان مجلس الإدارة
٧٠	١-٢-٢-٩ لجنة المراجعة
٧١	٢-٢-٢-٩ لجنة المكافآت والترشيحات
٧٢	٣-٢-٩ الإدارة التنفيذية
٧٢	٣-٩ الشركات التابعة والشركات الزميلة
٧٢	١-٣-٩ الشركات التابعة داخل السعودية
٧٣	٢-٣-٩ الشركات التابعة خارج السعودية
٧٣	٤-٩ التراخيص والشهادات والموافقات الأساسية
٧٣	١-٤-٩ التراخيص والشهادات والموافقات المتعلقة بالمقر الرئيسي
٧٤	٢-٤-٩ التراخيص والشهادات والموافقات المتعلقة بفروع الشركة
٧٤	١-٢-٤-٩ تراخيص وشهادات و موافقات متعلقة بفرع الشركة في مدينة جدة (مصنع السريع للسجاد فرع شركة نسيج العالمية التجارية)
٧٥	٢-٢-٤-٩ تراخيص وشهادات و موافقات متعلقة بفرع الشركة في مدينة جدة (مصنع جدة للخياطة الصناعية فرع شركة نسيج العالمية التجارية)
٧٦	٣-٢-٤-٩ تراخيص وشهادات و موافقات متعلقة بفروع الشركة الأخرى
٨٠	٣-٤-٩ التراخيص والشهادات والموافقات المتعلقة بالشركات التابعة
٨٠	١-٣-٤-٩ شركة ذا هوم ستايلز المحدودة
٨١	٢-٣-٤-٩ شركة السريع للتشغيل والصيانة المحدودة (شركة شخص واحد)
٨١	٥-٩ الالتزامات المستمرة التي تفرضها الجهات الحكومية على الشركة بصفتها «صاحب الترخيص»
٨١	١-٥-٩ الالتزامات المستمرة حسب متطلبات وزارة التجارة
٨٢	٢-٥-٩ الالتزامات المستمرة حسب متطلبات هيئة الزكاة والضريبة والجمارك
٨٤	٣-٥-٩ الالتزامات المستمرة حسب متطلبات وزارة الموارد البشرية والتنمية الاجتماعية
٨٤	١-٣-٥-٩ مكتب العمل
٨٥	٢-٣-٥-٩ السعودية ونظام حماية الأجور
٨٧	٤-٥-٩ الالتزامات المستمرة حسب متطلبات المؤسسة العامة للتأمينات الاجتماعية
٨٧	٥-٥-٩ الالتزامات المستمرة حسب متطلبات هيئة السوق المالية
٩٠	٦-٥-٩ الالتزامات المستمرة حسب متطلبات وزارة الشؤون البلدية والقروية والإسكان



٩١	٧-٥-٩ الالتزامات المستمرة حسب متطلبات الهيئة السعودية للمدن الصناعية ومناطق التقنية (مدن)
٩٢	٨-٥-٩ الالتزامات المستمرة حسب متطلبات وزارة الصناعة والثروة المعدنية
٩٣	٩-٥-٩ الالتزامات المستمرة حسب متطلبات المركز الوطني للرقابة على الالتزام البيئي (الهيئة العامة للأرصاد وحماية البيئة سابقاً)*
٩٣	٦-٩ ملخص العقود الجوهرية
٩٣	١-٦-٩ اتفاقية الشركاء
٩٣	٢-٦-٩ اتفاقيات المشاركة ومذكرات التفاهم
٩٤	٣-٦-٩ اتفاقيات وتعاملات مع الأطراف ذات العلاقة
٩٦	٤-٦-٩ عقود الإيجار
٩٦	١-٤-٦-٩ عقود الإيجار مع الهيئة الحكومية
٩٨	٢-٤-٦-٩ عقود الإيجار الأخرى
١٠٠	٥-٦-٩ اتفاقيات الشحن والنقل
١٠١	٦-٦-٩ عقود الخدمات
١٠٣	٧-٦-٩ عقود توريد وإعارة عمالة
١٠٣	٨-٦-٩ عقد البيع
١٠٤	٩-٦-٩ القروض والتسهيلات
١٠٤	١-٩-٦-٩ بالنسبة للاتفاقية مع بنك الأهلي السعودي
١٠٥	٢-٩-٦-٩ بالنسبة للاتفاقية مع بنك الرياض
١٠٦	٣-٩-٦-٩ بالنسبة للاتفاقية مع بنك ساب
١٠٦	٤-٨-٦-٩ بالنسبة للاتفاقية مع وزارة المالية
١٠٧	٥-٩-٦-٩ بالنسبة للاتفاقية مع صندوق التنمية الصناعية
١٠٨	٦-٩-٦-٩ بالنسبة للاتفاقية مع شركة الراجحي المصرفية للاستثمار
١٠٨	٧-٩ عقارات الشركة
١٠٩	٨-٩ الأصول والممتلكات
١٠٩	١٠-٨-٩ الأصول الثابتة
١٠٩	٢-٨-٩ الأصول المنقولة
١٠٩	٩-٩ العلامات التجارية وحقوق الملكية الفكرية
١١٠	١٠-٩ التأمين
١١٠	١-١٠-٩ التأمين الصحي
١١٠	٢-١٠-٩ التأمين ضد جميع المخاطر
١١٠	٣-١٠-٩ تأمين المراجل ومحطات الضغط
١١٠	٤-١٠-٩ وثيقة تأمين ضمان الأمانة
١١٠	٥-١٠-٩ وثيقة تأمين الأموال
١١٠	٦-١٠-٩ وثيقة تأمين المسؤولية العامة
١١٠	٧-١٠-٩ وثيقة تأمين المركبات
١١١	١١-٩ النزاعات القضائية
١١١	١-١١-٩ الدعاوى القضائية التي تم رفعها من قبل الشركة بصفتها (المدعي)
١١١	٢-١١-٩ الدعاوى القضائية التي تم رفعها ضد الشركة بصفتها (المدعى عليها)
١١٢	١٢-٩ المعلومات الجوهرية التي تغيرت منذ موافقة الهيئة على آخر نشرة إصدار أسهم
١١٢	١٣-٩ إقرارات أعضاء مجلس الإدارة فيما يتعلق بالمعلومات القانونية



١١٣	١٠- تغطية الاكتتاب
١١٣	١-١٠ متعهد التغطية
١١٣	٢-١٠ ملخص اتفاقية التعهد بالتغطية
١١٤	١١- الإعفاءات
١١٥	١٢- المعلومات المتعلقة بالأسهم واحكام الطرح وشروطه
١١٥	١-١٢ الطرح
١١٥	٢-١٢ كيفية التقدم بطلب للاكتتاب في أسهم حقوق الأولوية (الأسهم الجديدة)
١١٥	٣-١٢ طلب الاكتتاب
١١٥	٤-١٢ مرحلة التداول والاكتتاب وفترة الطرح المتبقي
١١٦	٥-١٢ الأشخاص المستحقون غير المشاركين في الاكتتاب في الأسهم الجديدة
١١٦	٦-١٢ التخصيص ورد الفائض
١١٧	٧-١٢ نشرة الإصدار التكميلية
١١٧	٨-١٢ تعليق أو إلغاء الطرح
١١٧	٩-١٢ القيود المفروضة على التداول في حقوق الأولوية
١١٩	١٠-١٢ القرارات والموافقات التي ستطرح الأسهم بموجبها
١١٩	١١-١٢ بنود متفرقة
١١٩	١٢-١٢ إفادة عن أي ترتيبات قائمة لمنع التصرف في أسهم معينة
١٢٠	١٣- التغييرات في سعر السهم نتيجة لزيادة رأس المال
١٢١	١٤- التعهدات الخاصة بالاكتتاب
١٢١	١-١٤ نبذة حول طلب وتعهدات الاكتتاب
١٢١	٢-١٤ عمليات التخصيص
١٢١	٣-١٤ السوق المالية السعودية (تداول)
١٢١	٤-١٤ تداول أسهم الشركة في سوق الأسهم السعودي
١٢٢	١٥- المستندات المتاحة للمعينة
١٢٢	١-١٥ المستندات الخاصة بالتأسيس ونظام الشركة
١٢٢	٢-١٥ الموافقات المتعلقة بأسهم زيادة رأس المال
١٢٢	٣-١٥ التقارير والخطابات والمستندات



الجدول

٤	الجدول رقم (١): إيرادات الشركة حسب نوع المنتج
٥	الجدول رقم (٢): أكبر خمس عملاء للشركة خلال الثلاث سنوات السابقة
٦	الجدول رقم (٣): اعمار الذمم الدائنة
٧	الجدول رقم (٤): أسعار المواد الخام خلال السنوات المالية المنتهية كما في ٣١ ديسمبر ٢٠٢٠، ٢٠٢١، ٢٠٢٢ م
٧	الجدول رقم (٥): أكبر خمس موردين للمواد الخام كما في ٣١ ديسمبر ٢٠٢٠، ٢٠٢١، ٢٠٢٢ م على التوالي
١٠	الجدول رقم (٦): مصادر التمويل
٢٠	الجدول رقم (٧): الطاقة الاستيعابية لمصنع السجاد
٢٠	الجدول رقم (٨): نبذة حول مصنع الموكيت
٢١	الجدول رقم (٩): نبذة حول مصنع جده للخيوط الصناعية
٢١	الجدول رقم (١٠): استثمارات الشركة في الشركات الأخرى
٢٢	الجدول رقم (١١): نسبة السعودية في الشركة خلال السنوات المالية المنتهية في ٣١ ديسمبر ٢٠٢٠، ٢٠٢١، ٢٠٢٢ م:
٢٤	الجدول رقم (١٢): أعضاء مجلس الإدارة
٢٤	الجدول رقم (١٣): أعضاء مجلس الإدارة التنفيذية
٢٥	الجدول رقم (١٤): تعويضات ومكافآت أعضاء مجلس الإدارة وأعلى خمسة مدراء تنفيذيين
٢٦	الجدول رقم (١٥): أعضاء لجنة المراجعة
٢٦	الجدول رقم (١٦): عدد اجتماعات اللجنة آخر ثلاث سنوات
٢٧	الجدول رقم (١٧): أعضاء لجنة المكافآت والترشحات
٢٧	الجدول رقم (١٨): عدد اجتماعات اللجنة آخر ثلاث سنوات
٢٩	الجدول رقم (١٩): القوائم المالية الموحدة الموجزة للقوائم المالية للشركة الأم والشركات التابعة
٣٣	الجدول رقم (٢٠): سياسة الاهلاك لبعض الآلات والمعدات
٣٦	الجدول رقم (٢١): الأصول الغير ملموسة
٤٢	الجدول رقم (٢٢): ملخص قائمة دخل الشركة الموحدة للسنوات المالية المنتهية في ٣١ ديسمبر ٢٠٢٠، ٢٠٢١، ٢٠٢٢ م
٤٣	الجدول رقم (٢٣): ملخص قائمة المركز المالي للشركة الموحدة للسنوات المالية المنتهية في ٣١ ديسمبر ٢٠٢٠، ٢٠٢١، ٢٠٢٢ م
٤٣	الجدول رقم (٢٤): قائمة الربح أو الخسارة والدخل الشامل للسنوات المالية المنتهية في ٣١ ديسمبر ٢٠٢٠، ٢٠٢١، ٢٠٢٢ م
٤٤	الجدول رقم (٢٥): تفصيل الإيرادات للسنوات المالية المنتهية في ٣١ ديسمبر ٢٠٢٠، ٢٠٢١، ٢٠٢٢ م
٤٤	الجدول رقم (٢٦): المبيعات حسب وحدات الاعمال للسنوات المالية المنتهية في ٣١ ديسمبر ٢٠٢٠، ٢٠٢١، ٢٠٢٢ م
٤٥	الجدول رقم (٢٧): المبيعات حسب فئة العملاء للسنوات المالية المنتهية في ٣١ ديسمبر ٢٠٢٠، ٢٠٢١، ٢٠٢٢ م
٤٥	الجدول رقم (٢٨): تفاصيل تكلفة المبيعات للشركة للسنوات المالية المنتهية في ٣١ ديسمبر ٢٠٢٠، ٢٠٢١، ٢٠٢٢ م
٤٦	الجدول رقم (٢٩): تفاصيل مصاريف البيع والتوزيع للشركة للسنوات المالية المنتهية في ٣١ ديسمبر ٢٠٢٠، ٢٠٢١، ٢٠٢٢ م
٤٧	الجدول رقم (٣٠): تفاصيل المصاريف العمومية والإدارية للشركة للسنوات المالية المنتهية في ٣١ ديسمبر ٢٠٢٠، ٢٠٢١، ٢٠٢٢ م
٤٧	الجدول رقم (٣١): الإيرادات الأخرى/ (المصرفيات)
٤٨	الجدول رقم (٣٢): تفاصيل القروض القائمة وشروط السداد كما في ٣١ ديسمبر ٢٠٢٠، ٢٠٢١، ٢٠٢٢ م، موضع أيضاً في جدول ملحق ١.
٤٨	الجدول رقم (٣٣): هيكل التمويل لدى الشركة
٤٩	الجدول رقم (٣٤): قائمة المركز المالي للشركة كما في ٣١ ديسمبر ٢٠٢٠، ٢٠٢١، ٢٠٢٢ م
٥٠	الجدول رقم (٣٥): الممتلكات والآلات والمعدات بالباقي كما في ٣١ ديسمبر ٢٠٢٠، ٢٠٢١، ٢٠٢٢ م
٥٢	الجدول رقم (٣٦): الاستثمار في شركات زميلة ومشروعات مشتركة كما في ٣١ ديسمبر ٢٠٢٠، ٢٠٢١، ٢٠٢٢ م



٥٢	الجدول رقم (٣٧): المخزون كما في ٣١ ديسمبر ٢٠٢٠م و ٣١ ديسمبر ٢٠٢١م و ٣١ ديسمبر ٢٠٢٢م
٥٣	الجدول رقم (٣٨): حركة مخصص المخزون بطيء الحركة كما في ٣١ ديسمبر ٢٠٢٠م و ٣١ ديسمبر ٢٠٢١م و ٣١ ديسمبر ٢٠٢٢م
٥٣	الجدول رقم (٣٩): الذمم المدينة التجارية كما في ٣١ ديسمبر ٢٠٢٠م و ٣١ ديسمبر ٢٠٢١م و ٣١ ديسمبر ٢٠٢٢م
٥٤	الجدول رقم (٤٠): المصروفات المدفوعة مقدما والذمم المدينة الأخرى كما في ٣١ ديسمبر ٢٠٢٠م و ٣١ ديسمبر ٢٠٢١م و ٣١ ديسمبر ٢٠٢٢م
٥٥	الجدول رقم (٤١): حقوق المساهمين كما في ٣١ ديسمبر ٢٠٢٠م و ٣١ ديسمبر ٢٠٢١م و ٣١ ديسمبر ٢٠٢٢م
٥٦	الجدول رقم (٤٢): القروض الآجلة والبنوك الدائن كما في ٣١ ديسمبر ٢٠٢٠م و ٣١ ديسمبر ٢٠٢١م و ٣١ ديسمبر ٢٠٢٢م
٥٦	الجدول رقم (٤٣): تفاصيل القروض القائمة وشروط السداد كما في ٣١ ديسمبر ٢٠٢٠م و ٣١ ديسمبر ٢٠٢١م و ٣١ ديسمبر ٢٠٢٢م
٥٧	الجدول رقم (٤٤): حالة الامتثال لاتفاقيات القروض كما في ٣١ ديسمبر ٢٠٢٠م و ٣١ ديسمبر ٢٠٢١م و ٣١ ديسمبر ٢٠٢٢م
٥٨	الجدول رقم (٤٥): الذمم الدائنة التجارية كما في ٣١ ديسمبر ٢٠٢٠م و ٣١ ديسمبر ٢٠٢١م و ٣١ ديسمبر ٢٠٢٢م
٥٨	الجدول رقم (٤٦): مصاريف مستحقة وذمم دائنة أخرى كما في ٣١ ديسمبر ٢٠٢٠م و ٣١ ديسمبر ٢٠٢١م و ٣١ ديسمبر ٢٠٢٢م
٥٩	الجدول رقم (٤٧): بيان التدفق النقدي الموحد للسنوات المالية المنتهية في ٣١ ديسمبر ٢٠٢٠م و ٣١ ديسمبر ٢٠٢١م و ٣١ ديسمبر ٢٠٢٢م
٥٩	الجدول رقم (٤٨): التدفقات النقدية من الأنشطة التشغيلية كما في ٣١ ديسمبر ٢٠٢٠م و ٣١ ديسمبر ٢٠٢١م و ٣١ ديسمبر ٢٠٢٢م
٦٠	الجدول رقم (٤٩): التدفقات النقدية من الأنشطة الاستثمارية كما في ٣١ ديسمبر ٢٠٢٠م و ٣١ ديسمبر ٢٠٢١م و ٣١ ديسمبر ٢٠٢٢م
٦٠	الجدول رقم (٥٠): التدفقات النقدية من الأنشطة التمويلية كما في ٣١ ديسمبر ٢٠٢٠م و ٣١ ديسمبر ٢٠٢١م و ٣١ ديسمبر ٢٠٢٢م
٦١	الجدول رقم (٥١): تفاصيل رأس مال عامل لشراء مواد خام ومنتجات تامة
٦١	الجدول رقم (٥٢): تفاصيل التزامات للجهة التمويلية
٦٢	الجدول رقم (٥٣): تفاصيل الاستثمار في مصنع الخيوط من خطوط إنتاج جديدة وتكاليف أخرى
٦٢	الجدول رقم (٥٤): تفاصيل الاستثمار في مصنع السجاد من خطوط إنتاج جديدة وتكاليف أخرى
٦٣	الجدول رقم (٥٥): تفاصيل الاستثمار في مصنع الموكيت من خطوط إنتاج جديدة وتكاليف أخرى
٦٣	الجدول رقم (٥٦): المتوقع لاستخدام متحصلات الطرح
٦٩	الجدول رقم (٥٧): مناصب مجلس الإدارة
٧٠	الجدول رقم (٥٨): المناصب الإلزامية في الشركة
٧٠	الجدول رقم (٥٩): مكافآت أعضاء مجلس الإدارة
٧١	الجدول رقم (٦٠): أعضاء لجنة المراجعة
٧١	الجدول رقم (٦١): اجتماعات لجنة المراجعة
٧١	الجدول رقم (٦٢): أعضاء لجنة الترشيحات والمكافآت
٧٢	الجدول رقم (٦٣): اجتماعات لجنة المكافآت والترشيحات
٧٢	الجدول رقم (٦٤): أعضاء الإدارة التنفيذية
٧٣	الجدول رقم (٦٥): تراخيص وشهادات وموافقات المركز الرئيسي
٧٤	الجدول رقم (٦٦): تراخيص وشهادات وموافقات مصنع السريع للسجاد شركة فرع شركة نسيج العالمية التجارية
٧٥	الجدول رقم (٦٧): تراخيص وشهادات وموافقات مصنع جدة للخيوط الصناعية فرع شركة نسيج العالمية التجارية
٧٦	الجدول رقم (٦٨): جدول تراخيص وشهادات وموافقات الفروع
٨٠	الجدول رقم (٦٩): تراخيص وشهادات وموافقات الشركة التابعة شركة ذا هوم ستايلز المحدودة.
٨١	الجدول رقم (٧٠): تراخيص وشهادات وموافقات الشركة التابعة شركة السريع للتشغيل والصيانة المحدودة
٨٣	الجدول رقم (٧١): ملخص القضايا والنزاعات مع هيئة الزكاة والضريبة والجمارك
٨٥	الجدول رقم (٧٢): أعداد العاملين لدى الشركة وفقاً لبيانات الجهات الحكومية المختلفة
٨٦	الجدول رقم (٧٣): أعداد العاملين لدى فرع الشركة مصنع السريع للسجاد فرع شركة نسيج العالمية التجارية



٨٦	الجدول رقم (٧٤): توزيع أعداد العاملين لدى فرع الشركة مصنع جدة للخياوط الصناعية فرع شركة نسيج العالمية التجارية
٨٦	الجدول رقم (٧٥): توزيع أعداد العاملين لدى فرع الشركة مدينة الرياض «شركة نسيج العالمية التجارية»
٨٦	الجدول رقم (٧٦): توزيع أعداد العاملين لدى فرع الشركة مدينة مكة المكرمة «شركة نسيج العالمية التجارية»
٨٦	الجدول رقم (٧٧): توزيع أعداد العاملين لدى فرع الشركة مدينة أبها «شركة نسيج العالمية التجارية»
٨٧	الجدول رقم (٧٨): توزيع أعداد العاملين لدى الشركة التابعة شركة ذا هوم ستايلز المحدودة
٨٧	الجدول رقم (٧٩): توزيع أعداد العاملين لدى الشركة التابعة شركة السريع للتشغيل والصيانة المحدودة
٨٨	الجدول رقم (٨٠): ملخص لأهم بنود لائحة حوكمة الشركات التي التزمت بها الشركة
٩١	الجدول رقم (٨١): رخص البلدية
٩٢	الجدول رقم (٨٢): رخص التشغيل
٩٣	الجدول رقم (٨٣): التراخيص الصناعية
٩٤	الجدول رقم (٨٤): التعاملات مع الأطراف ذات العلاقة لعام ٢٠٢٠ م
٩٥	الجدول رقم (٨٥): التعاملات مع الأطراف ذات العلاقة لعام ٢٠٢١ م
٩٥	الجدول رقم (٨٦): التعاملات مع الأطراف ذات العلاقة لعام ٢٠٢٢ م
٩٧	الجدول رقم (٨٧): قائمة بعقود الإيجار مع الهيئة السعودية للمدن الصناعية ومناطق التقنية (مُدن)
٩٩	الجدول رقم (٨٨): قائمة بعقود الإيجار السارية والمجددة للمواقع التي تشغلها الشركة
١٠٠	الجدول رقم (٨٩): ملخص اتفاقيات الشحن والنقل
١٠١	الجدول رقم (٩٠): ملخص عقود الخدمات
١٠٣	الجدول رقم (٩١): ملخص عقود توريد وإعارة العمالة
١٠٣	الجدول رقم (٩٢): ملخص عقد البيع
١٠٤	الجدول رقم (٩٣): ملخص القروض والتسهيلات الائتماني
١٠٨	الجدول رقم (٩٤): تفاصيل صك العقار المملوك للشركة
١٠٩	الجدول رقم (٩٥): العلامات التجارية الخاصة بفرع الشركة
١١١	الجدول رقم (٩٦): ملخص عدد وقيمة دعاوى الشركة القائمة بصفتها المدعي
١١١	الجدول رقم (٩٧): ملخص عدد وقيمة دعاوى الشركة القائمة بصفتها المدعى عليها

الأشكال

٢٣	الشكل رقم (١): يوضح الشكل التالي الهيكل التنظيمي للشركة
----	---



١ - التعريفات والمصطلحات

المصطلح	التعريف
"الشركة" أو "نسيج" أو "المصدر"	شركة نسيج العالمية التجارية، شركة مساهمة عامة سعودية تم قيدها بالسجل التجاري في مدينة جدة بموجب شهادة رقم (٤٠٣٠١٣٣٩١٩) وتاريخ ١٤٢٢/٠٣/٠٥ هـ (الموافق ٢٠٠١/٠٥/٢٨ م).
المستشارون	مستشارو الشركة الموضحة أسماؤهم على الصفحة (ه).
الإدارة	إدارة الشركة.
المجلس أو مجلس الإدارة	مجلس إدارة الشركة والذي تظهر أسماؤهم على الصفحة (ج).
كبار المساهمين	يقصد بكبار المساهمين في الشركة أي شخص (سواء طبيعي أو اعتباري) يملك ٥٪ أو أكثر من أسهم الشركة، وكما في تاريخ هذه النشرة لا يوجد لدى الشركة أي مساهمون كبار.
طرف ذو علاقة	يقصد بهم: ١. تابعي الشركة. ٢. المساهمين الكبار في الشركة. ٣. أعضاء مجلس الإدارة وكبار التنفيذيين للشركة. ٤. أعضاء مجلس الإدارة وكبار التنفيذيين لتابعي الشركة. ٥. أعضاء مجلس الإدارة وكبار التنفيذيين لدى المساهمين الكبار في الشركة. ٦. أي أقرباء للأشخاص المشار إليهم في (١، ٢، ٣، ٤، ٥) أعلاه. ٧. أي شركة يسيطر عليها أي الأشخاص مشار إليهم في (١، ٢، ٣، ٤، ٥) أعلاه. ٨. الأشخاص الذين يعملون بالاتفاق معا ويملكون مجتمعين (٥٪) أو أكثر من فئة الأسهم المراد إدراجها.
النظام الأساسي	النظام الأساسي للشركة.
هيئة السوق المالية أو الهيئة	هيئة السوق المالية في المملكة العربية السعودية.
كبار التنفيذيين	أي شخص طبيعي يكون مكلفاً (وحدده أو مع آخرين) من قبل الجهاز الإداري للشركة أو من قبل عضو في الجهاز الإداري للشركة بمهام إشراف وإدارة، وتكون مرجعيته إلى أي من الآتي ببيانهم: (١) الجهاز الإداري مباشرة و (٢) عضو في الجهاز الإداري و (٣) الرئيس التنفيذي.
الجهاز الإداري	مجموعة الأفراد الذين يتخذون القرارات الاستراتيجية للشركة، ويعد مجلس إدارة الشركة المساهمة الجهاز الإداري لها.
الهيئة السعودية للمدن الصناعية ومناطق التقنية ("مدن")	الهيئة السعودية للمدن الصناعية ومناطق التقنية ("مدن") وهي هيئة حكومية تتمتع بالشخصية الاعتبارية المستقلة، تم إنشاؤها بناء على قرار مجلس الوزراء رقم (٢٣٥) وتاريخ ١٤٢٢/٠٨/٢٧ هـ وهي ترتبط مباشرة بمعالي وزير الصناعة والثروة المعدنية.
نظام الشركات	نظام الشركات الصادر بالمرسوم الملكي رقم (م/١٣٢) وتاريخ ١٤٤٣/١٢/٠١ هـ (الموافق ٢٠٢٢/٠٦/٣٠ م) بناءً على قرار مجلس الوزراء بالموافقة على نظام الشركات الجديد بتاريخ ١٤٤٣/١١/٢٩ هـ (الموافق ٢٠٢٢/٠٦/٢٨ م)، والذي دخل حيز النفاذ بتاريخ ١٤٤٤/٠٦/٢٦ هـ (الموافق ٢٠٢٣/٠١/١٩ م) وقد حل النظام الجديد محل نظام الشركات الصادر بالمرسوم الملكي رقم (م/٣) وتاريخ ١٤٣٧/٠١/٢٨ هـ (الموافق ٢٠١٥/١١/١٠ م) (ونظام الشركات المنهية الصادر بالمرسوم الملكي رقم (م/١٧) وتاريخ ١٤٤١/٠١/٢٦ هـ (الموافق ٢٠١٩/٠٩/٢٥ م)، على أن يلغى كل ما يتعارض معه من أحكام، وعلى جميع الشركات القائمة اعتباراً من تاريخ نفاذ النظام الجديد تعديل أوضاعها وفقاً لأحكامه خلال مدة لا تزيد على (سنتين) تبدأ من تاريخ نفاذه. باستثناء الأحكام التي حددتها وزارة التجارة وهيئة السوق المالية بتاريخ ١٤٤٤/٠٦/١١ هـ (الموافق ٢٠٢٣/٠١/٠٤ م) -كل فيما يخصه- والتي يجب على الشركات الالتزام بها من تاريخ نفاذ النظام الجديد).
سوق الأسهم	السوق المالية السعودية (تداول).
تداول	مجموعة تداول السعودية.
المساهمون المؤسسون	المساهمون المؤسسون للشركة.
الجمعية العامة	الجمعية العامة للمساهمين في الشركة.
الجمعية العامة العادية	اجتماع الجمعية العامة العادية لمساهمي الشركة الذي يعقد وفق النظام الأساسي للشركة.
الجمعية العامة غير العادية	اجتماع الجمعية العامة غير العادية لمساهمي الشركة الذي يعقد وفق النظام الأساسي للشركة.
مجلس التعاون الخليجي	مجلس التعاون لدول الخليج العربي.
الناجح المحلي	الناجح المحلي الإجمالي للمملكة العربية السعودية.
الحكومة	حكومة المملكة العربية السعودية.



لائحة حوكمة الشركات	لائحة حوكمة الشركات في المملكة العربية السعودية الصادرة عن مجلس هيئة السوق المالية بموجب القرار رقم (٢٠١٧-١٦-٨) وتاريخ ١٦/٠٥/١٤٣٨هـ (الموافق ١٣/٠٢/٢٠١٧م) بناءً على نظام الشركات الصادر بالمرسوم الملكي رقم م/٣ وتاريخ ٢٨/١٢/١٤٣٧هـ (الموافق ١٠/١١/٢٠١٥م)، والمعدلة بقرار مجلس هيئة السوق المالية رقم (٢٠٢٣-٥-٨) وتاريخ ٢٥/٠٦/١٤٤٤هـ (الموافق ١٨/٠١/٢٠٢٣م) بناءً على نظام الشركات الصادر بالمرسوم الملكي رقم (م/١٣٢) وتاريخ ١٤٤٣/١٢/١هـ (الموافق ٣٠/٠٦/٢٠٢٢م).
المملكة أو السعودية	المملكة العربية السعودية.
الحقوق أو حقوق الأولوية	هي أوراق مالية قابلة للتداول تمنح حاملها أحقية الاكتتاب في الأسهم الجديدة عند الموافقة على الزيادة في رأس المال. وهو حق مكتسب لجميع المساهمين المقيدين، ويعطي كل حق لحامله أحقية الاكتتاب في سهم واحد من الأسهم الجديدة بسعر الطرح. ويتم إيداع الحقوق بعد انعقاد الجمعية العامة غير العادية الخاصة بزيادة رأس مال. وستظهر هذه الحقوق في حسابات المساهمين. المقيدين تحت رمز جديد خاص بحقوق الأولوية. وسيتم إبلاغ المساهمين المقيدين بإيداع الحقوق في محافظهم.
نظام السوق المالية	نظام السوق المالية الصادر بالمرسوم الملكي رقم م/٣٠ بتاريخ ٠٢/٠٦/١٤٢٤هـ (الموافق ٣١/٠٧/٢٠٢٠م).
قواعد طرح الأوراق المالية والالتزامات المستمرة	قواعد طرح الأوراق المالية والالتزامات المستمرة الصادرة عن مجلس هيئة السوق المالية بموجب القرار رقم ٣-١٢٣-٢٠١٧ وتاريخ ٠٩/٠٤/١٤٣٩هـ (الموافق ٢٧/١٢/٢٠١٧م) بناءً على نظام السوق المالية الصادر بالمرسوم الملكي رقم م/٣٠ بتاريخ ٠٢/٠٦/١٤٢٤هـ والمعدلة بقرار مجلس هيئة السوق المالية رقم (٢٠٢٣-٥-٨) وتاريخ ٢٥/٠٦/١٤٤٤هـ (الموافق ١٨/٠١/٢٠٢٣م).
قواعد الإدراج	قواعد الإدراج الصادرة عن السوق المالية السعودية (تداول) والموافق عليها بقرار مجلس هيئة السوق المالية رقم ٣-١٢٣-٢٠١٧ بتاريخ ٠٩/٠٤/١٤٣٩هـ (الموافق ٢٧/١٢/٢٠١٧م) والمعدلة بموجب قراره رقم ١-١٠٨-٢٠٢٢ بتاريخ ٢٣/٠٣/١٤٤٤هـ (الموافق ١٩/٠١/٢٠٢٢م).
الإدراج	إدراج الأوراق المالية في السوق الرئيسية أو - حيث يسمح سياق النص بذلك - تقديم طلب إدراج إلى شركة تداول السعودية (تداول) مجموعة النفيعي للإستثمار.
مدير الاكتتاب	صافي متحصلات الطرح بعد حسم مصاريف الطرح.
صافي متحصلات الطرح	١٠ ريال سعودي لكل سهم.
سعر الطرح/الاكتتاب	١٦,٣٤٥,٩٥١ سهم عادي.
أسهم مطروحة للاكتتاب	الفرق بين القيمة السوقية لسهم الشركة خلال فترة التداول وسعر الطرح.
قيمة الحق الإرشادية	الفترة التي تبدأ بعد (٣) ثلاثة أيام عمل من موافقة الجمعية العامة غير العادية المتضمنة الموافقة على زيادة رأس المال، من يوم **
فترة الطرح	** (الموافق **/ **/ **م) إلى يوم **/ **/ **م (الموافق **/ **/ **م).
الطرح المتبقي	طرح أية أسهم متبقية غير مكتتب فيها من قبل الأشخاص المستحقين على المؤسسات الاستثمارية من خلال طرحها في فترة الطرح المتبقي.
فترة الطرح المتبقي	وفي حال تبقى أسهم لم يكتتب بها بعد انتهاء فترة الاكتتاب ("الأسهم المتبقية") فستطرح تلك الأسهم على عدد من المستثمرين ذوي الطابع المؤسسي (ويشار إليهم بـ "المؤسسات الاستثمارية") (ويشار إلى عملية الطرح هذه بـ "الطرح المتبقي"). وتقوم تلك المؤسسات الاستثمارية بتقديم عروضها لشراء الأسهم المتبقية وسيتم استقبال تلك العروض ابتداء من الساعة العاشرة صباحاً يوم **/ **/ **م (الموافق **/ **/ **م) وحتى الساعة الخامسة مساءً من يوم **/ **/ **م (الموافق **/ **/ **م) ("فترة الطرح المتبقي"). وسيتم تخصيص الأسهم المتبقية للمؤسسات الاستثمارية ذات العرض الأعلى ثم الأقل فالأقل (شروط أن لا يقل عن سعر الطرح) على أن يتم تخصيص الأسهم بالتناسب على المؤسسات الاستثمارية التي تقدم نفس العرض. أما بالنسبة لكسور الأسهم فسيتم إضافتها للأسهم المتبقية ومعاملتها بالمثل.
الأشخاص المستحقون	جميع حملة حقوق الأولوية سواء كانوا من المساهمين المقيدين أو ممن قاموا بشراء حقوق الأولوية خلال فترة التداول.
المساهمون المقيدون	المساهمون المالكون للأسهم يوم انعقاد الجمعية العامة غير العادية الخاصة بزيادة رأس المال والمقيدين في سجل مساهمي الشركة بنهاية تداول ثاني يوم تداول يلي انعقاد اجتماع الجمعية العامة غير العادية.
المستثمرون الجدد	عامة المستثمرين من الأفراد والمؤسسات - غير المساهمين المقيدين - ممن قاموا بشراء حقوق الأولوية خلال فترة التداول.
الشخص	الشخص الطبيعي.
نشرة الإصدار	هذه الوثيقة المعدة من قبل الشركة فيما يتعلق باكتتاب أسهم حقوق الأولوية.
ريال	الريال السعودي. العملة الرسمية للمملكة العربية السعودية.
العملة الوظيفية	الريال السعودي والتي يتم عرض القوائم المالية الموحدة بها.
دولار أمريكي	العملة الرسمية الحالية للولايات المتحدة الأمريكية.
يورو	العملة الرسمية الحالية للمنطقة الأوروبية.
الجنيه الاسترليني	العملة الرسمية الحالية للمملكة المتحدة.
المساهم	مالك أو حامل الأسهم اعتباراً من أي وقت محدد.
اجمالي الأسهم المطروحة	الأسهم العادية للشركة والبالغ عددها ستة عشر مليون وثلاثمائة وخمسة وأربعون ألف وتسعمائة وواحد وخمسون (١٦,٣٤٥,٩٥١) سهم بقيمة اسمية عشرة (١٠) ريالاً للسهم الواحد.
شركة الوساطة المالية أو وساطة كابتال	شركة الوساطة المالية وهي شركة مساهمة سعودية مغلقة مرخصة من هيئة السوق المالية بترخيص رقم (٠٨١٢٥-٣٧) والذي يجيز لها التعامل بصفة أصيل والتعهد بالتغطية والإدارة والترتيب والحفظ في الأوراق المالية.
شركة مجموعة النفيعي للإستثمار	شركة مجموعة النفيعي للإستثمار وهي شركة مساهمة سعودية مغلقة مرخصة من هيئة السوق المالية بترخيص رقم (٠٧٠٨٢-٣٧) والذي يجيز لها التعامل بصفة أصيل، ووكيل والتعهد بالتغطية والإدارة والترتيب والمشورة والحفظ في الأوراق المالية.



الوسطاء	هم مؤسسات السوق المرخص لهم عن طريق هيئة السوق المالية بمزاولة نشاط التعامل بالأوراق المالية بصفة وكيل.
المؤسسات الاستثمارية	تشمل مجموعة من المؤسسات وهي كالتالي: ١. الجهات الحكومية والشركات المملوكة من الحكومة، مباشرة أو عن طريق مدير محفظة خاصة، أو أي هيئة دولية تعترف بها الهيئة، أو السوق، وأي سوق مالية أخرى تعترف بها الهيئة، أو مركز الإيداع ٢. صناديق الاستثمار العامة المؤسسة في المملكة المطروحة طرحاً عاماً إضافة إلى الصناديق الخاصة والتي تستثمر في الأوراق المالية المدرجة في السوق المالية السعودية إذا كانت شروط وأحكام الصندوق تتيح له ذلك، مع الالتزام بالأحكام والقيود المنصوص عليها في لائحة صناديق الاستثمار. ٣. الأشخاص المرخص لهم في التعامل في الأوراق المالية بصفة أصيل، مع التزام متطلبات الكفاية المالية. ٤. عملاء شخص مرخص له في ممارسة أعمال الإدارة شريطة أن يكون ذلك الشخص المرخص له قد تم تعيينه بشروط تمكنه من اتخاذ القرارات الخاصة بقبول المشاركة في الطرح والاستثمار في السوق المالية السعودية نيابة عن العميل دون الحاجة إلى الحصول على موافقة مسبقة منه. ٥. أي أشخاص اعتباريين آخرين يجوز لهم فتح حساب استثماري في المملكة وحساب لدى مركز الإيداع، أخذاً بالاعتبار ضوابط استثمار الشركات المدرجة في الأوراق المالية، على أن لا تؤدي مشاركة الشركة إلى أي تعارض في المصالح. ٦. المستثمرين الخليجيين من ذوي الشخصية الاعتبارية والتي تشمل الشركات والصناديق المؤسسة في دول مجلس التعاون لدول الخليج العربية. ٧. المستثمرون الأجانب المؤهلون. ٨. مستفيد نهائي من ذوي الصفة الاعتبارية في اتفاقية مبادلة مبرمة مع شخص مرخص له وفق شروط وضوابط اتفاقيات المبادلة.
الأشخاص المستحقين	حملة حقوق الأولوية سواء كانوا من المساهمين المقيدون أو عامة المستثمرين من المؤسسات والأفراد ممن قاموا بشراء حقوق الأولوية الأشخاص المستحقين خلال فترة التداول.
الهيئة السعودية للمراجعين والمحاسبين (SOCPA)	الهيئة السعودية للمراجعين والمحاسبين في المملكة العربية السعودية، الهيئة السعودية للمحاسبين القانونيين سابقاً.
المعايير الدولية لإعداد التقارير المالية (IFRS)	مجموعة من المعايير المحاسبية وتفسيراتها الصادرة عن مجلس معايير المحاسبة الدولية.
وزارة التجارة	وزارة التجارة في المملكة العربية السعودية ("وزارة التجارة والاستثمار" سابقاً)
المكتب	أي شخص يكتب في أسهم مطروحة للاكتتاب.
نظام تداول	نظام آلي لبيع وشراء الأسهم السعودية.
صندوق صناعي	صندوق التنمية الصناعية السعودي
ضريبة القيمة المضافة (VAT)	قرر مجلس الوزراء بتاريخ ٢٠٠٥/٠٥/١٤٣٨ هـ الموافقة على الاتفاقية الموحدة لضريبة القيمة المضافة لدول مجلس التعاون لدول الخليج العربية والتي بدأ العمل بها ابتداءً من ١ يناير ٢٠١٨ م، كضريبة جديدة تضاف لمنظومة الضرائب والرسوم الأخرى الواجب العمل بها من قبل قطاعات محددة في المملكة، وفي دول مجلس التعاون لدول الخليج العربي. مقدار هذه الضريبة (٥٪)، وقد قررت حكومة المملكة زيادة نسبة ضريبة القيمة المضافة من ٥٪ إلى ١٥٪ وذلك ابتداءً من شهر يوليو ٢٠٢٠ م، وقد تم استثناء عدد من المنتجات منها (الأغذية الأساسية والخدمات المتعلقة بالرعاية الصحية والتعليم).
متعهد التغطية	شركة الوساطة المالية ("وساطة كابيتال")
اتفاقية التعهد بالتغطية	اتفاقية التعهد بالتغطية بين الشركة ومتعهد التغطية.
رأس المال	الرصيد الظاهر كبنود مستقل ضمن حقوق المساهمين في قائمة المركز المالي.
التقاضي	اللجوء إلى المحاكم أو اللجان القضائية وشبه القضائية للوصول إلى تسوية نزاع.
الخيوط الصناعية	هي خيوط مصنعة من مواد بتروكيماوية يتم الحصول عليها من خلال الشركات المتخصصة بصناعة المواد الأولية المكونة لهذه الخيوط محلياً، وهي عبارة عن مجموعة من الشعيرات المجمعمة لتكون الشكل النهائي للخيوط.
حببيبات البولي بروبيلين	هي واحدة من المواد الخام الأساسية والأكثر استخداماً في صناعات البوليمر والبلاستيك، وهي ذات أهمية كبيرة.



٢ - عوامل المخاطرة

بالإضافة إلى المعلومات الأخرى الواردة في هذه النشرة، يتوجب على كل من يرغب الاستثمار في الأسهم المطروحة للاكتتاب دراسة كافة المعلومات التي تحتويها نشرة الإصدار بعناية بما فيها عوامل المخاطرة المبينة أدناه في هذا القسم من نشرة الإصدار قبل اتخاذ قرار شراء أسهم الطرح، علماً بأن المخاطر الموضحة أدناه قد لا تشمل كافة المخاطر التي يمكن أن تواجهها الشركة، بل من الممكن وجود مخاطر إضافية ليست معلومة للشركة في الوقت الحالي، أو قد تعتبرها الشركة غير جوهرية، أو أنها قد لا تعيق عملياتها. وقد يتأثر نشاط الشركة ومركزها المالي ونتائج عملياتها وتدفعاتها النقدية وتوقعاتها المستقبلية بشكل سلبي وجوهري في حال حدوث أو تحقق أحد عوامل المخاطر المشار إليها أدناه.

كما يقر أعضاء مجلس إدارة الشركة، بحسب علمهم واعتقادهم، بعدم وجود أي مخاطر جوهرية من الممكن أن يؤثر عدم ذكرها على قرار المساهمين والمستثمرين المحتملين، وتكون معلومة لديهم حتى تاريخ هذه النشرة غير ما تم الإفصاح عنه ضمن هذا القسم. لا يكون الاستثمار في الأسهم المطروحة مناسباً سوى للمستثمرين القادرين على تقييم مخاطر ومزايا ذلك الاستثمار والذين يملكون موارد كافية لتحمل أية خسارة قد تنجم عن ذلك الاستثمار، وينبغي على المستثمر المحتمل الذي لديه أي شكوك بشأن قرار الاستثمار في الشركة أن يستعين بمستشار مالي مرخص له من قبل هيئة السوق المالية للحصول على المشورة المناسبة بشأن الاستثمار في الأسهم المطروحة.

وفي حال حدوث أو تحقق أي من عوامل المخاطرة التي تعتقد الشركة في الوقت الحاضر بأنها مهمة، أو حدوث أية مخاطر أخرى لم يتسن للشركة أن تحددتها، أو التي تعتبرها في الوقت الحاضر غير جوهرية فإن ذلك قد يؤدي إلى انخفاض سعر الأسهم في السوق وقد يخسر المستثمر المحتمل كامل استثماره بهذه الأسهم أو جزء منها.

إن المخاطر المبينة أدناه مذكورة بترتيب لا يعبر عن مدى أهميتها أو على أثرها المتوقع لشركة، كما أن المخاطر الإضافية غير المعلومة أو التي تعتبر غير جوهرية حالياً قد يكون لها التأثيرات المبينة في هذه النشرة.

١-٢ المخاطر المتعلقة بالمصدر

١-١-٢ المخاطر المتعلقة بتركيز الإيرادات

تتمثل الطبيعة العامة لأعمال الشركة على صناعة السجاد والموكيت ذو الجودة العالية كما تركز على الجانب التجاري عن طريق استيراد السجاد وبيعه لتغطية كافة الأذواق والحصول على أكبر حصة سوقية في السوق المحلي وتتركز إيرادات الشركة بشكل كبير على مبيعات الموكيت رول وسجاد رول حيث شكلت مبيعات الموكيت رول ما نسبته (٤٧,٩٨٪) و (٤٤,٤٨٪) و (٤٩,٨٢٪) من إجمالي مبيعات الشركة للسنوات المالية المنتهية في ٣١ ديسمبر ٢٠٢٠ م و ٢٠٢١ م و ٢٠٢٢ م على التوالي. وشكلت مبيعات السجاد رول ما نسبته (١٦,٦٪) و (٢٩,١٧٪) و (٢٦,٦٦٪) من إجمالي مبيعات الشركة للسنوات المالية المنتهية في ٣١ ديسمبر ٢٠٢٠ م و ٢٠٢١ م و ٢٠٢٢ م على التوالي. ويوضح الجدول التالي تفاصيل إيرادات الشركة حسب نوع المنتج ونسبتها من إجمالي المبيعات:

الجدول رقم (١): إيرادات الشركة حسب نوع المنتج

مصدر الإيراد	إيرادات الشركة					
	٢٠٢٢ م		٢٠٢١ م		٢٠٢٠ م	
	النسبة %	آلاف الريالات سعودية	النسبة %	آلاف الريالات سعودية	النسبة %	آلاف الريالات سعودية
موكيت رول	٤٩,٨٢٪	١٣٩,٥٧٦	٤٤,٤٨٪	١٠٢,٣٨٥	٤٧,٩٨٪	٩٢,٢٢١
سجاد رول	٢٦,٦٦٪	٧٤,٦٩٢	٢٩,١٧٪	٦٧,١٤١	١٦,٦٠٪	٣١,٩١٢
خيط غير معالج حرارياً	٤,٨٥٪	١٣,٦٠٠	٢,٧٠٪	٦,٢٢٢	٤,١٤٪	٧,٩٥٦
فينيل مستورد	٤,٩٨٪	١٣,٩٥٦	١,٩٢٪	٤,٤٢٩	٢,٩٠٪	٥,٥٧٧
سجاد قطع	٣,٩٣٪	١١,٠١٧	٥,٦٣٪	١٢,٩٧٠	٦,١١٪	١١,٧٥٢
خيط معالج حرارياً	٣,١٩٪	٨,٩٤٣	٤,٦٩٪	١٠,٧٨٧	٣,٠٦٪	٥,٨٨٦
مشتريات محلية	١,٣٢٪	٣,٦٩٨	١,٦٤٪	٣,٧٧٦	٢,٠٧٪	٣,٩٧٦
التركيبات	١,٠٧٪	٣,٠٠٥	٠,٨١٪	١,٨٦٨	١,٣٣٪	٢,٥٥٦
إكسسوارات ارضيات	٠,٧٨٪	٢,١٩٩	١,٠٩٪	٢,٥٠٥	٢,٥٧٪	٤,٩٣٩
عشب صناعي مستورد	٠,٦٤٪	١,٧٨٧	٠,٢٩٪	٦٥٩	٠,٠٪	-
اخرى	٢,٧٥٪	٧,٧٠٨	٧,٥٨٪	١٧,٤٥٤	١٣,٢٣٪	٢٥,٤٢٦
الإجمالي	١٠٠٪	٢٨٠,١٨١	١٠٠٪	٢٣٠,١٩٦	١٠٠٪	١٩٢,٢٠١

المصدر: الشركة

هذا وقد تتأثر مبيعات المنتجات الرئيسية للشركة بعدة عوامل، على سبيل المثال لا الحصر، تغير تفضيلات المستهلكين أو ظهور منافسين جدد، هذا بالإضافة إلى تغيير في أسعار منتجات الشركة محلياً وعالمياً نتيجة لتغير العرض والطلب أو عدم قدرة الشركة إلى التوصل إلى حل مرضي مع الموردين تسبب بانقطاع أو تأخير في استلام المواد الخام، وعليه في حال فشلت الشركة في تنوع مصادر إيراداتها ستتأثر إيرادات الشركة بشكل مباشر وسينعكس ذلك بشكل سلبي وجوهري على أعمال الشركة وشركاتها التابعة ونتائج عملياتها ووضعها المالي وتوقعاتها المستقبلية.

٢-١-٢ المخاطر المتعلقة بالتصدير

تقوم الشركة بتصدير منتجاتها إلى كل من اليمن والبحرين وباكستان وبعض الدول في أفريقيا مثل اثيوبيا والسودان، وبغلت مبيعات الصادرات (٢٨,٩١٠) ألف ريال سعودي و(٣٤,٤٦٢) ألف ريال سعودي و (٤٣,٧٩٥) ألف ريال سعودي كما في ٣١ ديسمبر ٢٠٢٠ م، ٢٠٢١ م، ٢٠٢٢ م على التوالي. حيث بلغت ما نسبته (١٥,٠٤٪) و(١٤,٩٧٪) و(١٥,٦٣٪) من إجمالي المبيعات كما في ٣١ ديسمبر ٢٠٢٠ م، ٢٠٢١ م، ٢٠٢٢ م على التوالي.



وإن أي تغير في قوانين الدول أو أي تغيير يطرأ في الأنظمة واللوائح المحلية في المملكة العربية السعودية بشأن تصدير منتجات الشركة وشركائها التابعة أو قطع العلاقات السياسية، سيؤثر ذلك على قدرة الشركة وشركها التابعة على تصدير منتجاتها لعملائها في تلك الدول وبالتالي ستنخفض مبيعات الشركة والتي بدورها ستؤثر بشكل سلبي وجوهري على أعمال الشركة وشركها التابعة ونتائجها المالية وتوقعاتها ووضعها المالي.

٣-١-٢ المخاطر المرتبطة بسمعة الشركة

تعد سمعة الشركة أمر بالغ الأهمية لاستقطاب عملاء جدد وللحفاظ على عملائها وإقامة علاقة قوية مع الأطراف النظيرة، ومن الممكن أن تتضرر سمعة الشركة في المستقبل نتيجة عدة عوامل منها تراجع نتائج الشركة المالية أو الإجراءات القانونية أو النظامية ضد الشركة أو سلوك أحد موظفيها الذي قد يتسبب في إخلال الشركة بالمتطلبات النظامية المعمول بها. وسيؤدي تضرر سمعة الشركة إلى التأثير سلباً على الشركة وشركائها التابعة وأعمالها ووضعها المالي ونتائج عملياتها وربحية أسهمها وتوقعاتها المستقبلية.

٤-١-٢ مخاطر الاعتماد على عملاء رئيسيين

بلغت الإيرادات الناتجة من أكبر خمس عملاء رئيسيين للشركة ٢٧,٩ مليون ريال سعودي و٤٥,٧ مليون ريال سعودي و٤٨,٧ مليون ريال سعودي والذي يمثل ما نسبته (١٥٪) و (٢٠٪) و (١٧٪) من إجمالي إيرادات الشركة للسنوات المالية المنتهية في كما في ٣١ ديسمبر ٢٠٢٠ م، ٢٠٢١ م، ٢٠٢٢ م على التوالي. وليس هناك ما يضمن استدامة حجم المبيعات إلى العملاء الرئيسيين وقد لا تتمكن الشركة من الحفاظ على عملائها بوجه عام، أو أي من عملائها الرئيسيين بوجه خاص، ولذلك يجب على الشركة أن تعمل على توسيع قاعدة عملائها وذلك بهدف تقليل الاعتماد على العملاء الرئيسيين محلياً أو دولياً لتلافي التغيير المستمر في المستويات السعرية والضغط على هوامش الربحية.

ويوضح الجدول التالي أكبر خمس عملاء للشركة خلال الثلاث سنوات السابقة:

الجدول رقم (٢): أكبر خمس عملاء للشركة خلال الثلاث سنوات السابقة

المبلغ بالريال السعودي	العميل	أكبر خمس عملاء
٧,٦١٦,٩٩٠	العميل ١	٢٠٢٠ م
٧,٠٤١,٨٩٧	العميل ٢	
٤,٨٦١,٨٩٦	العميل ٣	
٤,٣٢٠,٤١٦	العميل ٤	
٤,٠٥٧,٠٥١	العميل ٥	
١٣,٤٧٢,١٤١	العميل ٣	٢٠٢١ م
١٠,٨٥٤,٦٨٨	العميل ٦	
٨,٢٧٥,٥٩٣	العميل ٧	
٦,٨١٢,٢٩٥	العميل ٢	
٦,٢٥٧,٢٢٤	العميل ٨	
١٢,٦٣١,٠٣١	العميل ٢	٢٠٢٢ م
١٢,٢٠٠,٧١٢	العميل ٦	
٩,٢٦٠,٠٩٢	العميل ٤	
٨,١٢٠,٠٢٤	العميل ٣	
٦,٤٧٩,٥٤٧	العميل ٧	

وتجدر الإشارة إلى أنه في حال ما فقدت الشركة عميل أو أكثر من هؤلاء العملاء الخمسة الرئيسيين أو في حال حدث تراجع في حجم الأعمال التجارية معهم سوف يجعل الشركة تفقد حصة كبيرة من إيراداتها دون القدرة على التعويض من العملاء الآخرين. وسوف يؤثر ذلك بشكل سلبي وجوهري على أعمال الشركة وشركائها التابعة ووضعها المالي ونتائج عملياتها وتوقعاتها المستقبلية.

٥-١-٢ المخاطر المتعلقة بالنقل

تقوم الشركة بتوصيل منتجاتها لعملائها داخل وخارج المملكة العربية السعودية عن طريق أطراف ثالثة (مزودي خدمات النقل)، (ولمزيد من المعلومات، فضلاً الاطلاع على الفقرة (٩-٦-٥) «اتفاقيات الشحن والنقل» من القسم (٩) «المعلومات القانونية» من هذه النشرة). ويتم تحميل مصاريف النقل والشحن حسب الاتفاقية المبرمة مع العميل، ونظراً لذلك إن أي عطل يحدث لأسطول النقل التي تتعامل معه الشركة أو في حال حدث أي تغيير في قوانين وأنظمة النقل والاشتراطات النظامية لنقل منتجات الشركة أو حدث ارتفاع جوهري في التكاليف المرتبطة بالنقل مثل تكاليف البنزين والصيانة وقطع الغيار وتكاليف العمالة سوف يحد من قدرة الشركة على توريد منتجاتها لعملائها والذي بدوره سيؤثر بشكل سلبي على أعمال الشركة وشركائها التابعة ونتائج عملياتها ووضعها المالي وعلى توقعاتها المستقبلية.

٦-١-٢ المخاطر المتعلقة بالذمم المدينة

تنشأ مخاطر الائتمان عندما يعجز أحد الأطراف عن الوفاء بالتزام مالي معين للطرف الآخر. وقد تواجه الشركة أو أي من شركائها التابعة مخاطر الائتمان في عدة حالات مؤقتة أو دائمة منها وجود أرصده مدينة من العملاء، وفشل أطراف أخرى مدينة بالوفاء بالتزاماتها تجاه الشركة، هذا وتستخدم الشركة طريقة الخسائر الائتمانية المتوقعة (ECL) لحساب مخصص الديون المشكوك في تحصيلها، وبلغ رصيد صافي الذمم المدينة التجارية للشركة (٨٧,٢) و (٧٥,٦) و (١٠٠,١) مليون ريال سعودي للسنوات المالية المنتهية في ٣١ ديسمبر ٢٠٢٠ م، ٢٠٢١ م و ٢٠٢٢ م على التوالي، تمثل ما نسبته (١٧,٠٤٪) و (١٦,٤٦٪) و (٢٤,٣٪) من إجمالي أصول الشركة للسنوات المالية المنتهية في ٣١ ديسمبر ٢٠٢٠ م، ٢٠٢١ م و ٢٠٢٢ م على التوالي، وعلى الرغم من أن فترة الائتمان التي تمنحها الشركة لعملائها تتراوح ما بين ٣٠-٦٠ يوم، شكلت الذمم المدينة التي تجاوزت أعمارها ٩٠ يوم بالمتوسط ما نسبته ٥٩٪ من إجمالي الذمم المدينة وبقيمة إجمالية بلغت ٩٣,٢ مليون ريال سعودي كما في ٣١ ديسمبر ٢٠٢٢ م، كما أنه في عام ٢٠٢٢ م تم تحصيل ذمم مدينة بقيمة ٤,٦ مليون ريال سعودي وتم خصمها من إجمالي المخصص بدلا



من التعديل على مجمل الذمم المدينة مما يعرض الشركة لمخاطر كبيرة تتعلق بأن مخصص الذمم المدينة غير كافي، وأن الذمم المدينة، والربح قبل الفائدة والضريبة والإهلاك والإطفاء (EBITDA) للسنة المالية المنتهية في ٢٠٢٢ م مبالغ ههما. لا تستطيع الشركة ضمان عدم فشل الأطراف التي تتعامل معهم في الوفاء بالتزاماتهم، وهي لا تستطيع أيضاً توقع قدرتهم المستقبلية بالالتزام بشكل دقيق. وفي حالة عدم الالتزام المدينين بسداد مستحقات الشركة في مواعيدها أو عدم التزامهم على الإطلاق بالسداد جزئياً أو كلياً، فسوف يؤثر ذلك سلباً وبشكل جوهري على الشركة وشركاتها التابعة وعلى وضعها المالي ونتائج عملياتها.

٧-١-٢ التدفقات النقدية السالبة خلال السنوات السابقة

خلال الأعوام السابقة ارتفعت إيرادات الشركة بمعدل نمو سنوي مركب بلغ ٢٠,٧٪. حيث ارتفعت من ١٩٢,٢ مليون ريال سعودي كما في ٣١ ديسمبر ٢٠٢٠ م إلى ٢٨٠,٢ مليون ريال سعودي كما في ٣١ ديسمبر ٢٠٢٢ م، تطورت الأرباح قبل الفائدة والضريبة والإهلاك والإطفاء (EBITDA) من سالب ١٦,١ مليون ريال سعودي كما في ٣١ ديسمبر ٢٠٢٠ م إلى موجب ٢٠,٤ مليون ريال سعودي كما في ٣١ ديسمبر ٢٠٢٢ م، وبالرغم من معدلات النمو المذهلة في الإيرادات والأرباح قبل الفائدة والضريبة والإهلاك والإطفاء، والنتيجة عن الأسباب التالية:

١. التعافي من جائحة كورونا.

٢. عدم دخول المنتجات المنافسة التركيبة إلى السوق المحلي والذي أدى إلى اتجاه معظم المستهلكين الشراء من الشركة.

٣. التركيز على تحسين رأس المال العامل من خلال تسييل المخزون القديم لما له من آثار إيجابية على الشركة من عكس مخصصات كونت لمواجهة التقادم بالإضافة إلى تحقيق إيرادات من عملية بيعه.

٤. اتباع نهج جديد في الموازنة حيث تم تطبيق الموازنة الصفرية.

إلا أن الشركة لم تستطيع تحقيق تدفقات نقدية موجبة، وبالنظر إلى الرافعة المالية العالية، ورصيد التسهيلات الذي يبلغ ٤٣,٢ مليون ريال سعودي الناتج عن تسهيلات القروض الحالية وإعادة الهيكلة التاريخية لمختلف التسهيلات التمويلية، من الجدير بالذكر أنه بلغت نسبة الرصيد النقدي من إجمالي الأصول ٧,٥٪ و ١٣,٨٪ وبقيمة إجمالية قدرها ٣٨,٥ مليون ريال سعودي و ٦٣,٣ مليون ريال سعودي وذلك كما في ٣١ ديسمبر ٢٠٢٠ م و ٣١ ديسمبر ٢٠٢١ م على التوالي، ومن ثم في ٣١ ديسمبر ٢٠٢٢ م انخفضت نسبة الرصيد النقدي من إجمالي الأصول بشكل كبير إلى ١,٦٪ وبقيمة إجمالية قدرها ٦,٤ مليون ريال سعودي وتعود أسباب الانخفاض الكبير إلى وجود رصيد نقدي ناتج عن متحصلات الطرح في سنوات المقارنة. وفي حال استمرت التدفقات النقدية للشركة سالبة، فإنها قد تواجه مخاطر تتعلق بعدم قدرتها على سداد التسهيلات التمويلية في المستقبل، والذي بدوره سيؤثر بشكل سلبي على أعمال الشركة وشركاتها التابعة ونتائج عملياتها ووضعها المالي وعلى توقعاتها المستقبلية.

٨-١-٢ مخاطر السيولة

تواجه الشركة مخاطر السيولة عندما تعجز عن توفير الأموال اللازمة للوفاء بالتزاماتها المالية الناشئة عن الأنشطة التشغيلية والمطلوبات في الوقت المحدد. وقد بلغ معدل السيولة للشركة (١,٤٤) و (١,٧٤) و (١,٨٠) مرة كما في ٣١ ديسمبر ٢٠٢٠ م و ٣٠ ديسمبر ٢٠٢١ م و ٢٠٢٢ م على التوالي. وبالرغم من أن معدل السيولة لدى الشركة يفوق ١ إلا أن التدفقات النقدية التاريخية السابقة للشركة سالبة (ولمزيد من التفاصيل الرجاء الاطلاع على الخطر رقم (٧-١-٢) مخاطر التدفقات النقدية السالبة خلال السنوات السابقة الفقرة الفرعية ١-٢ من القسم ٢ «عوامل المخاطرة» ويوضح الجدول التالي معدل أعمار الذمم الدائنة خلال السنوات المنتهية في ٣١ ديسمبر ٢٠٢٠ م و ٢٠٢١ م و ٢٠٢٢ م على التوالي.

الجدول رقم (٣): اعمار الذمم الدائنة

الأف الريالات سعودية	٢٠٢٠ م	٢٠٢١ م	٢٠٢٢ م
أقل من ٣ أشهر	١٢,٠٥٧	٨,٢١٧	١٦,٩٥٥
من ٣ أشهر الي ١٢ شهر	١١,٢٧٥	٧,٦٨٤	٤,٢٥٥
أكثر من سنة	١٦,٢٢٥	١١,٠٥٨	٨,٦٨٦
الإجمالي	٣٩,٥٥٧	٢٦,٩٥٩	٢٩,٨٩٦

المصدر: الشركة

ووفقاً للجدول المذكور بالأعلى شكلت الذمم الدائنة التي تجاوزت اعمارها ٩٠ يوم ما نسبته ٤٣,٣٪ من إجمالي الذمم الدائنة وبقيمة إجمالية بلغت ١٢,٩ مليون ريال سعودي كما في ٣١ ديسمبر ٢٠٢٢ م وذلك بالرغم من أن شروط الائتمان مع الموردين تتراوح ما بين ٣٠-٦٠ يوم ويعود السبب الرئيسي وراء ارتفاع الذمم الدائنة للشركة عن عمرها الافتراضي إلى أزمة السيولة التي تواجهها الشركة، حيث تستفيد الشركة من عملية تأخير سداد مورديها في الوقت اللازم لغرض تمويل رأس مال العامل، وتجدر الإشارة إلى أنه بلغ رصيد الذمم الدائنة المستحقة لأكثر من سنتين ما قيمته (٥,٣ مليون ريال سعودي). وفي حال استمرت الشركة على النهج الحالي قد يؤثر ذلك على علاقتها مع مورديها ويتسبب بانقطاع إمدادات المواد الخام والذي بدوره ستساهم في تخفيض معدلات الإنتاج لدى الشركة وسوف تؤثر بشكل سلبي وجوهري على أعمال الشركة وشركاتها التابعة ونتائج عملياتها وتوقعاتها المستقبلية

٩-١-٢ المخاطر المتعلقة بتوفر المواد الخام الرئيسية وتغير أسعارها

تعتمد منتجات شركة نسيج العالمية التجارية سواء السجاد أو الموكيت أو الخيوط الصناعية على مواد خام مصنعة من اللدائن سواء على شكل حبيبات أو على شكل ألياف حيث تعد مشتقات المنتجات البتروكيمياوية أهم المواد الخام بالنسبة لعمل الشركة ويمثل عنصراً مهماً من التكاليف والنفقات التي تتحملها الشركة. ويتسم سعر المنتجات البتروكيمياوية بالطبيعة الدورية المتقلبة، ويوضح الجدول التالي التغير في أسعار المواد الخام خلال السنوات المالية المنتهية كما في ٣١ ديسمبر ٢٠٢٠ م، ٢٠٢١ م، ٢٠٢٢ م:



الجدول رقم (٤): أسعار المواد الخام خلال السنوات المالية المنتهية كما في ٣١ ديسمبر ٢٠٢٠ م، ٢٠٢١ م، ٢٠٢٢ م

المادة الخام	اسعار المواد الخام ريال/ الوحدة		
	٢٠٢٢ م	٢٠٢١ م	٢٠٢٠ م
حبيبات البولي بروبيلين	٥,٠٣	٥,٥٠	٣,٦٥
عصارات المطاط الطبيعي	٤,٩٣	٤,٠٢	٣,٥٠
غزل الياف نبات الجوت	٦,٩٤	٧,٦٦	٥,٢٦
أرضية ثانوية غير منسوجة من البوليستر	٠,٩٧	١,٠٤	١,٠٢
أرضية أولية منسوجة من البولي بروبيلين	١	١,٠٢	٠,٧٦

المصدر: الشركة

وحيث أن الشركة تعتمد بشكل أساسي على توفر تلك المواد، فقد تتأثر عملياتها بشكل مباشر وسلي في حال حدوث أي تأخير في تلك الإمدادات أو أي تغيير في شروط توفيرها في غير صالح الشركة أو انقطاعها. كما أن تغير أسعار المواد الخام الرئيسية المستخدمة في الإنتاج بالشركة سوف يؤثر في نتائج عمليات الشركة، فقد تتأثر ربحية الشركة بشكل سلبي في حال ارتفاع أسعار المواد الخام إذا لم تنجح الشركة في رفع أسعار بيع منتجاتها أو تغطية العجز عن طريق خفض التكاليف التشغيلية الأخرى مما سيكون له أثر سلبي على أعمال الشركة وشركائها التابعة ووضعها المالي وتوقعاتها المستقبلية.

١-٢-١ المخاطر المتعلقة بالاعتماد على موردين رئيسيين

تعتمد استمرارية الشركة على مدى قدرتها على توفير المواد الخام بأسعار مناسبة، وتتعامل الشركة مع موردين محليين وعالميين لتوفير موادها الخام وتكون آلية التعامل مع الموردين على أساس عقود أو عن طريق إصدار أوامر شراء مباشرة. وتمثل مشتريات شركة نسيج العالمية التجارية للمواد الخام من أكبر خمس موردين ما نسبته (٢٣٪) و(٤٢٪) و(٤٨٪) من إجمالي المشتريات للسنوات المالية المنتهية كما في ٣١ ديسمبر ٢٠٢٠ م، ٢٠٢١ م، ٢٠٢٢ م على التوالي، ونظرا لقيام الشركة في تعاملاتها على اتفاقيات الشراء المباشر فإنها قد تتعرض الى مخاطر تتعلق في احتمالية انقطاع المواد الخام والتذبذب في أسعارها سواء لفترة زمنية قصيرة أو طويلة. بالإضافة الى مخاطر انتهاء مدة الاتفاقيات دون تجديدها، لذا قد يصعب على الشركة أن تضمن استمرار التوريد وعدم تأثر العمل في ظل عدم وجود عقود أو اتفاقيات مع هؤلاء الموردين، كما أن حدوث أي خلل أو عطل أو انقطاع مفاجئ في عمل الموردين، أو إيقاف العلاقة مع أحد الموردين أو تغيير أحد الشروط أو الالتزامات، سيؤثر ذلك بشكل سلبي وجوهري على معدلات الإنتاج لدى الشركة وشركائها التابعة وعلى أعمالها ونتائج عملياتها وأدائها المالي.

الجدول رقم (٥): أكبر خمس موردين للمواد الخام كما في ٣١ ديسمبر ٢٠٢٠ م، ٢٠٢١ م، ٢٠٢٢ م على التوالي

أكبر خمس موردين	المورد	المادة الخام	سعر المادة الخام	المبلغ الإجمالي بالريال السعودي
٢٠٢٠ م	المورد ١	حبيبات البولي بروبيلين	٣,٦١	١٧,٨٤٨,٣١٤
	المورد ٢	أرضية أولية منسوجة من البولي بروبيلين	٠,٧٨	٩,٧٥٠,٨٩٤
	المورد ٣	خيوط صوف طبيعي	٢٧	٨,٠٤٦,٦١٨
	المورد ٤	أرضية ثانوية غير منسوجة من البوليستر	١,٢٢	٧,٥٣٣,٤١٠
	المورد ٥	خيوط نايلون	١٤,٤٦	٦,٢٦٤,٢٢٠
٢٠٢١ م	المورد ١	حبيبات البولي بروبيلين	٥,٦٥	٢٦,٨٢٠,٩٦٨
	المورد ٦	حبيبات البولي بروبيلين	٥,٥٥	١٣,٦٨٦,٨٨٠
	المورد ٧	حبيبات البولي بروبيلين	٥,١٦	١٢,٥٨٦,٦١٣
	المورد ٢	أرضية أولية منسوجة من البولي بروبيلين	١,٠٤	١١,٣٧٥,٩١٦
	المورد ٨	عصارات المطاط الطبيعي	٤	٧,٢٩١,٩٥٦
٢٠٢٢ م	المورد ٦	حبيبات البولي بروبيلين	٥,١٨	٢٨,٦١٣,٠٧٩
	المورد ٢	أرضية أولية منسوجة من البولي بروبيلين	١,٠٩	١٥,٢٣٧,٧٢٥
	المورد ٩	غزل الياف نبات الجوت	٧,١٥	٩,٧٩٢,٠٣٨
	المورد ٧	حبيبات البولي بروبيلين	٥,٠٥	٩,٥٦٣,٧٥٦
	المورد ٨	عصارات المطاط الطبيعي	٤,٩٣	٩,٤٤٧,٠٣٥

المصدر: الشركة



١١-١-٢ مخاطر تضخم وبطء حركة المخزون

يجب على الشركة أن تحافظ على مستويات كافية من المخزون بطريقة تضمن استمرارية الإنتاج والحصول على نوع المخزون الصحيح والكمية المناسبة. بلغ صافي المخزون ١٥٠,٣ مليون ريال سعودي، و١٠٤,٤ مليون ريال سعودي، و١٠٨,٤ مليون ريال سعودي كما في ٣١ ديسمبر ٢٠٢٠ م، ٢٠٢١ م، ٢٠٢٢ م على التوالي. بالإضافة إلى ذلك بلغ مخصص المخزون بطيء الحركة والمتقادم ١٨,٩ مليون ريال سعودي، و٦٩,٩ مليون ريال سعودي، و٤٩,٧ مليون ريال سعودي كما في ٣١ ديسمبر ٢٠٢٠ م، ٢٠٢١ م، ٢٠٢٢ م على التوالي. (ولمزيد من التفاصيل الرجاء الاطلاع على فقرة (٥-٧-٥) «المخزون» حركة مخصص المخزون بطيء الحركة» من القسم ٥ «المعلومات المالية ومناقشة وتحليل الإدارة»). كما بلغ معدل دوران المخزون (٣٣٨) يوم و (٢٢٩) يوم و (١٦٨) يوم وذلك كما في ٣١ ديسمبر ٢٠٢٠ م، ٢٠٢١ م، ٢٠٢٢ م على التوالي. إن تضخم وبطء حركة دوران المخزون في السنوات الماضية أجبر الشركة على بيع جزء من منتجاتها بخصوصيات وبأسعار أقل من تكلفتها مما أثر بشكل سلبي على هوامش الربحية المستهدفة ونتج عنها خسائر بلغت ٥,٧ مليون ريال سعودي، و٢,٢ مليون ريال سعودي، و٢٣٦ ألف ريال سعودي كما في ٣١ ديسمبر ٢٠٢٠ م، ٢٠٢١ م، ٢٠٢٢ م على التوالي. وإذا لم تتمكن الشركة من الحفاظ على مستويات المخزون الأمثل ومراقبة المخزون بشكل دوري، سيؤدي ذلك إلى انخفاض شديد أو إلى فائض في مستويات المخزون، مما قد يلحق الشركة بخسائر تتعلق بعدم تمكيناها من تلبية متطلبات العملاء، في الحالة الأولى، أو من تصريف المخزون بأقل من سعر التكلفة، في الحالة الثانية، مما قد يؤثر على عمليات الشركة وشركائها التابعة التجارية بصورة سلبية وجوهرياً وعلى وضعها المالي ونتائج عملياتها.

١٢-١-٢ المخاطر المرتبطة بجرد المخزون

تقوم الشركة بجرد مخزونها مرة واحدة على الأقل كل سنة، ويوجد اختلاف كبير في مخزون الشركة الفعلي مقارنة بنظام إدارة المخزون وأثر ذلك قامت الشركة بإثبات عجز بقيمة ٩١٥ ألف يشكل ما نسبته ٠,٥٧٨٪ من قيمة المخزون وذلك كما في ٣١ ديسمبر ٢٠٢٢. منها عجز بقيمة ٣٨٩,٠٠٠ ريال سعودي يخص عام ٢٠٢٢ م وعجز بقيمة ٥٢٦,٠٠٠ ريال سعودي يخص عام ٢٠٢٠ م حيث تم رسملة مصروف خردة ومصروف صيانة على تكلفة البضاعة تامة الصنع بشكل خاطئ في عام ٢٠٢٠ م ولم تقم الشركة باكتشافها وتصحيحها حتى عام ٢٠٢٢ م.

وفي نهاية ٢٠٢١ م بلغ عجز المخزون لدى الشركة ٢٠٠,٠٠٠ ريال سعودي وعليه قامت الشركة بإثبات قيمة العجز في نتائج الشركة عن عام ٢٠٢١ م. وفي نهاية عام ٢٠٢٠ م بلغ فائض المخزون ١,٢٧٠,٠٠٠ ريال سعودي وعليه قامت الشركة بإثبات الزيادة في نتائج الشركة عن عام ٢٠٢٠ م.

وبالتالي تواجه الشركة خطر كبير يتعلق بأن يكون هناك مبالغة في تقدير المخزون خلال السنوات السابقة والتي من شأنه أن يؤثر بشكل سلبي على صافي دخل الشركة وشركائها التابعة ونتائج عملياتها وتوقعاتها المستقبلية.

١٣-١-٢ المخاطر المتعلقة باستمرارية الأعمال التشغيلية

يعتمد نجاح الشركة إلى حد كبير على أعمال مصانعها واستمرارية إنتاجها. وإن من شأن أي عطل يحدث في الآلات، أو نقص في المواد الخام، أو الانقطاع المفاجئ للتيار الكهربائي، أو سوء الأحوال الجوية، أو حدوث كوارث طبيعية مثل الحرائق وغيرها أن ينتج عنه توقف في العملية الإنتاجية للشركة والذي بدوره سوف يحد من كمية المنتجات تامة الصنع الموجهة إلى مستودعات الشركة ومعارضها وعملائها، وسيستسبب بانخفاض المبيعات والذي بدوره ستؤثر بشكل سلبي وجوهرياً على أعمال الشركة وشركائها التابعة ونتائج عملياتها ووضعها المالي وربحيتها وتوقعاتها المستقبلية.

١٤-١-٢ المخاطر المتعلقة باستراتيجية التوسع والنمو

يعتمد الأداء المستقبلي للشركة على قدرتها في تنفيذ خطط واستراتيجيات النمو الخاصة بها والتي تشمل العمل مع الوحدات الإنتاجية والتجارية بطريقة وحدات العمل الاستراتيجية (SBU) عن طريق تقسيم الأقسام الإنتاجية والتجارية إلى ثلاث وحدات استراتيجية أ. وحدة استراتيجية خاصة بمصنع الخيط ب. وحدة استراتيجية تضم مصنع الموكيت ومصنع السجاد ج. وحدة استراتيجية تضم مبيعات الجملة ومبيعات التجزئة ومبيعات المشاريع، مع تعيين قائد لكل وحدة على أن يكون مسؤول على إعداد الخطط اللازمة لتطوير الوحدة الاستراتيجية، وليس هناك ما يضمن أن موظفي الشركة أو أنظمتها الحالية ستكون كافية لدعم النمو والتوسع في المستقبل، أو من قدرة الشركة على الحصول على الموافقات اللازمة لأي خطط نمو مستقبلية في الوقت المناسب أو الحصول عليها على الإطلاق. بالإضافة إلى ذلك، تخضع خطط توسع الشركة لجدول زمني محددة وقد تتطلب تمويلاً إضافياً لتغطية التكاليف الإضافية. وقد يؤدي عدم الالتزام بهذه الجدول الزمني أو عدم الحصول على تمويل إضافي إلى عدم تحقيق النتائج الاقتصادية المرجوة لخطط النمو والتوسع وسيكون لعدم تنفيذ الشركة لخطط أعمالها واستراتيجيات النمو لديها تأثير سلبي وجوهرياً على أعمال الشركة وشركائها التابعة ووضعها المالي ونتائج عملياتها وتوقعاتها المستقبلية.

١٥-١-٢ المخاطر المتعلقة بالعلامة التجارية والموقع الإلكتروني

كما بتاريخ هذه النشرة، لدى فرع الشركة «مصنع جدة للخياطة الصناعية» خمس (٥) علامات تجارية تم تسجيلها لدى وزارة التجارة - إدارة العلامات التجارية، وذلك قبل انتقال صلاحية تسجيل العلامات التجارية إلى الهيئة السعودية للملكية الفكرية. كذلك، قامت الشركة بتقديم طلب لتسجيل علامة تجارية لدى الهيئة السعودية للملكية الفكرية في نهاية العام ٢٠٢٠ م، إلا أنه وحتى تاريخ هذه النشرة لم تحصل على شهادة تسجيل نهائية، (ولمزيد من المعلومات، فضلاً الاطلاع على الفقرة (٩-٩) «العلامات التجارية وحقوق الملكية الفكرية» من القسم (٩) «المعلومات القانونية» من هذه النشرة). كما أن الشركة غير ملتزمة بتسجيل موقعها الإلكتروني (www.al-sorayai.com) لدى هيئة الاتصالات والفضاء والتقنية وعليه لا تكون قد أمنت حمايته ومنعت انتهاكه واستخدامه من قبل الغير.

وتعتمد قدرة الشركة في تسويق منتجاتها وتطوير أعمالها على استخدام علاماتها التجارية، والتي تدعم منتجاتها ومركزها التنافسي وتمنحها تميزاً واضحاً في السوق بين العملاء. علماً أن عدم قبول تسجيل العلامة التجارية بموجب شهادة نهائية لن يمنحها الحماية القانونية اللازمة، وإن استخدام غير مشروع للعلامات التجارية العائدة للشركة من قبل الغير، قد يؤدي إلى التأثير على سمعة الشركة وإقامة دعاوى قضائية أمام المحاكم المختصة لحماية هذه الحقوق. كما أن قيام الغير باستخدام الموقع الإلكتروني للشركة وانتهاكه سيؤدي لعدم قدرة الشركة على استخدامه، مما قد يرغمها على إنشاء موقع إلكتروني آخر كوسيلة لدعم علاماتها التجارية وجذب العملاء فضلاً لكونه قناة اتصال معهم وأداة لنشر المعلومات المتعلقة بالشركة.

وعلى الرغم من عدم وجود أي انتهاكات أو تسويات قضائية بخصوص استخدام أي علامة تجارية خاصة بالشركة أو موقعها الإلكتروني كما بتاريخ هذه النشرة، إلا أنه في حال حصول أي ملاحقة قضائية أو وتسوية أي مطالبات مستقبلاً فإنها قد تستغرق وقت طويل لتسويتها ومن الممكن أن تتسبب بتكاليف باهظة على الشركة، فضلاً عن الجهد المبذول من قبل الإدارة في متابعتها. إن عدم قدرة الشركة على منع انتهاك حقوقها بهذا الخصوص سيؤثر سلباً على علاماتها التجارية وسوف يجعل ممارسة عملها أكثر تكلفة وبالتالي سيؤثر سلباً على نتائجها التشغيلية.

١٦-١-٢ المخاطر المتعلقة بعدم استخراج أو عدم تجديد التراخيص والتصاريح والشهادات

يتعين على الشركة وشركائها التابعة الحصول على التراخيص والتصاريح والشهادات النظامية المختلفة فيما يتعلق بأنشطتها والمحافظة عليها. وتشمل هذه التراخيص والتصاريح والشهادات منها على سبيل المثال وليس الحصر: شهادات التسجيل في السجل التجاري وشهادات العضوية لدى الغرف التجارية الصناعية، شهادة الزكاة والتسجيل بضريبة القيمة المضافة، شهادات الاشتراك لدى المؤسسة العامة للتأمينات الاجتماعية بالإضافة للشهادات الصادرة عن وزارة الموارد البشرية والتنمية الاجتماعية كشهادات السعودية والالتزام بنظام حماية الأجور ونطاقات، شهادات السلامة ورخص البلدية، فضلاً عن رخص التشغيل والتراخيص الصناعية والرخص والتصاريح البيئية للتشغيل (ولمزيد من المعلومات، فضلاً عن مراجعة الفقرة (٤-٩) «التراخيص والشهادات والموافقات الأساسية» من القسم (٩) «المعلومات القانونية» من هذه النشرة).

ينبغي على الشركة وشركائها التابعة بصفتها «صاحبة الترخيص»، الالتزام بالشروط والأحكام الخاصة بكل ترخيص أو تصريح أو شهادة حصلت عليها. وفي حال عدم قدرة أي من هذه الشركات على ذلك، قد لا تتمكن من تجديد هذه التراخيص والتصاريح والشهادات أو الحصول على تراخيص أخرى جديدة، والتي قد تحتاجها من حين إلى آخر لأغراض التوسع في أنشطتها، الأمر الذي قد ينتج عنه إيقاف أو تعثر أعمال الشركة أو فرض غرامات مالية عليها من الجهات الحكومية، مما سيؤثر سلباً وبشكل جوهري على أعمال الشركة ووضعها المالي ونتائج عملياتها وتوقعاتها المستقبلية.

كما يتأثر هذه النشرة، لدى الشركة عدد من التراخيص والتصاريح غير المستخرجة أو أنها لم تعد سارية، وفق الآتي:

- لم يتم استخراج أو تجديد رخص البلدية للشركتين التابعتين شركة السرعة للتشغيل والصيانة المحدودة وشركة ذا هوم ستايلز، بالإضافة لفرعي الشركة في (١) مدينة الدمام المقيد في السجل التجاري بموجب الشهادة رقم (٢٠٥٠١٣٠٥٨)، و(٢) مدينة الطائف المقيد في السجل التجاري بموجب الشهادة رقم (٤٠٣٢٠٠٥٠٩) وبالتالي تكون المجموعة غير ملتزمة بمتطلبات وزارة الشؤون البلدية والقروية والإسكان لجهة تجديد وإصدار رخص بلدية للفروع التي من خلالها تمارس نشاطها التجاري، ما يعتبر مخالفة قد تُعرض الشركة وشركائها التابعة المخالفة للعقوبات المنصوص عليها بلاتحة الجزاءات عن المخالفات البلدية (الصادرة بتاريخ ١٤٤٢/٠٢/٠٥ الموافق ٢٠٢٠/٠٩/٢٢م) والتي قد تصل إلى خمسمائة ألف (٥٠٠,٠٠٠) ريال سعودي، بالإضافة إلى إغلاق فروع الشركة وشركائها التابعة مما سيؤثر سلباً على عملياتها ونتائج عملياتها ومركزها المالي.

- إن عدم التزام الشركتين التابعتين شركة السرعة للتشغيل والصيانة المحدودة وشركة ذا هوم ستايلز، بالإضافة لفرعي الشركة في (١) مدينة الدمام المقيد في السجل التجاري بموجب الشهادة رقم (٢٠٥٠١٣٠٥٨) و(٢) مدينة الطائف المقيد في السجل التجاري بموجب الشهادة رقم (٤٠٣٢٠٠٥٠٩) و(٣) مدينة أبها المقيد في السجل التجاري بموجب الشهادة رقم (٥٨٥٠٠٢١٦٠٢)، بنظام الدفاع المدني الصادر بالمرسوم الملكي رقم (م/١٠) وتاريخ ١٤٠٦-٥-١٠هـ (الموافق ١٩٨٦/٠١/٢١م) والمعدل بالمرسوم الملكي رقم (م/٦٦) وتاريخ ١٤٢٤/١٠/٠٢هـ (الموافق ٢٠٠٣/١١/٢٦م) والمعدل بالمرسوم الملكي رقم (م/٦٣) وتاريخ ١٤٣٦/٠٩/١٣هـ (الموافق ٢٠١٥/٠٤/٠٢م) من حيث الحصول على تراخيص سلامة التزاماً بمتطلبات الأمن والسلامة، سيعرض المجموعة للعقوبات والغرامات المنصوص عليها في المادة (٣٠) منه، والتي تنص على فرض عقوبة على المخالف لأي حكم من أحكام هذا النظام أو لوانحه أو القرارات الصادرة بناءً عليه بالسجن مدة لا تزيد على ستة أشهر، أو بغرامة لا تزيد على ثلاثين ألف (٣٠,٠٠٠) ريال سعودي أو بهما معاً. كما سيؤدي عدم حصول الشركة وشركائها التابعة على رخص الدفاع المدني إلى عدم تمكن الشركة من استخراج رخص بلدية جديدة أو تجديد الرخص الحالية وفي حال عدم قدرتها على استخراج تراخيص السلامة من الدفاع المدني قد يؤدي ذلك إلى إغلاق مقر الفرع حتى يتم استكمال الإجراءات النظامية لاستخراج تراخيص الدفاع المدني.

وعليه، فإن عدم تمكن الشركة وشركائها التابعة من تجديد تراخيصها وتصاريحها وشهاداتها الحالية أو الحصول على أي من التراخيص اللازمة لأعمالها، أو إذا تم تعليق أو انتهاء أي من تراخيصها، أو إذا تم تجديد أي من تلك التراخيص بشروط غير مناسبة لها، أو في حالة عدم قدرة الشركة على الحصول على التراخيص والتصاريح والشهادات الإضافية التي قد تُطلب منها مستقبلاً، فإن ذلك يعرض الشركة المخالفة للتوقف والمنع من القيام بأعمالها وفرض غرامات عليها، مما سينتج عنه تعطيل عمليات الشركة وتكبدها تكاليف إضافية. وسيكون لما ذكر تأثير سلبي وبشكل جوهري على أعمال الشركة وشركائها التابعة ووضعها المالي ونتائج عملياتها وتوقعاتها المستقبلية.

١٧-١-٢ المخاطر المتعلقة بالخسائر المتراكمة

عانت الشركة في الأعوام السابقة من عدة ارتفاعات في خسائرها المتراكمة نتيجة لعدة أسباب من أهمها الانخفاض في إجمالي المبيعات والارتفاع في أسعار المواد الخام موضحة على النحو التالي:

- في ٣١ ديسمبر ٢٠٢٠م بلغت الخسائر المتراكمة (٦,١٩٩) مليون ريال سعودي تمثل ما نسبته (٧,١٠٪) من رأس مالها البالغ في وقتها (٦١,٦٣٢) مليون ريال سعودي.

- في ٣١ ديسمبر ٢٠٢١م بلغت الخسائر المتراكمة (١٠,٢٥٩) مليون ريال سعودي تمثل ما نسبته (٤٨,٥١٪) من رأس مالها البالغ في وقتها (٢١١,٦٣٢) مليون ريال سعودي.

- في ٣١ ديسمبر ٢٠٢٢م بلغت الخسائر المتراكمة (٣,٥٨٤) مليون ريال سعودي تمثل ما نسبته (٣,٢٩٪) من رأس مالها البالغ في وقتها (١٠٨,٩٧٣) مليون ريال سعودي.

وأدت هذه الخسائر إلى اتخاذ الشركة للعديد من القرارات والتي من أبرزها تعيين مجلس إدارة جديد، تعيين إدارة تنفيذية جديدة والعديد من التعديلات التي شملت تطوير خطط المبيعات وسياساتها والتركيز على تخفيض تكاليف الشركة التشغيلية. كما قامت الشركة بإعادة هيكلة رأس مالها عدة مرات لتخفيض خسائرها المتراكمة كما هو موضح أدناه:

بتاريخ ١٤٤٢/٠٥/٠٥هـ (الموافق ٢٠٢٠/١٢/٢٠م) قامت الشركة بتخفيض رأس مالها من (١٧٨,١٦٠,٠٠٠) ريال سعودي إلى (٦١,٦٣٢,٠١٠) ريال سعودي، وبالتالي تخفيض عدد أسهم الشركة من (١٧,٨١٦,٠٠٠) سهم عادي إلى (٦,١٦٣,٢٠١) سهم عادي عن طريق إلغاء (١١,٦٥٢,٧٩٩) سهم عادي، وبنسبة تخفيض في رأس المال مقدارها (٦٥,٤٪) تقريباً، وبمعدل تخفيض (١) سهم عن كل (١,٥٢٩) سهم.

بتاريخ ١٤٤٣/١٢/١٩هـ (الموافق ٢٠٢٢/٠٧/١٨م) قامت الشركة بتخفيض رأس مالها من (٢١١,٦٣٢,٠١٠) ريال سعودي إلى (١٠٨,٩٧٣,٠١٠) ريال سعودي، وبالتالي تخفيض عدد أسهم الشركة من (٢١,١٦٣,٢٠١) سهم إلى (١٠,٨٩٧,٣٠١) سهم وذلك عن طريق إلغاء (١٠,٢٦٥,٩٠٠) سهم، وبنسبة تخفيض في رأس المال مقدارها (٤٨,٥١٪) تقريباً، وبمعدل تخفيض (١) سهم عن كل (٢,٠٦) سهم.

وبناء على نظام الشركات الصادر بالمرسوم الملكي رقم (م/١٣٢) بتاريخ ١٤٤٣/١٢/٠١هـ (الموافق ٢٠٢٢/٠٦/٣٠م)، وعلى وجه الخصوص المادة (١٣٢) من نظام الشركات أنه إذا بلغت خسائر شركة المساهمة (نصف) رأس المال المصدر، وجب على مجلس الإدارة الإفصاح عن ذلك وعمّا توصل إليه من توصيات بشأن تلك الخسائر خلال (ستين) يوماً من تاريخ علمه ببلوغها هذا المقدار، ودعوة الجمعية العامة غير العادية إلى الاجتماع خلال (مائة وثمانين) يوماً من تاريخ العلم بذلك للنظر في استمرار الشركة مع اتخاذ أي من الإجراءات اللازمة لمعالجة تلك الخسائر، أو حلها.

وتؤثر الخسائر المتراكمة على الوضع المالي والتشغيلي للشركة وشركائها التابعة، حيث أن ارتفاع الخسائر المتراكمة يؤدي إلى تناقص قيمة حقوق الملاك، وبالتالي ارتفاع نسبة المديونية إلى إجمالي الأصول مما سيؤدي إلى انخفاض الكفاءة المالية للشركة، وهو ما سينعكس سلباً على قدرة الشركة في استقطاب التمويل المناسب إذا ما اقتضت الحاجة لذلك.



١٨-١-٢ مخاطر مصادر التمويل

قد تحتاج الشركة إلى الحصول على تمويل وتسهيلات بنكية لتمويل خطط التوسع في المستقبل، ومن الجدير بالذكر، أن الحصول على التمويل يعتمد على رأس مال الشركة ومركزها المالي وتدفعاتها النقدية والضمانات المقدمة من قبلها وسجلها الائتماني. وقد لا تتمكن الشركة وشركائها التابعة من الحصول على التمويل المناسب إذا استدعت الحاجة، لذلك فإن عدم قدرة الشركة على الحصول على التمويل الذي تحتاجه من جهات ممولة، أو تمويل بشروط تفضيلية مقبولة تتناسب مع الشركة، سيكون له أثر سلبي على أداء الشركة وعملياتها التشغيلية وخططها المستقبلية. وكما في ٣١ ديسمبر ٢٠٢٢ م يوجد لدى شركة نسيج قروض قائمة من عدة بنوك تجارية تقدر قيمتها بـ ٢١٠ مليون ريال لغرض لتمويل رأس المال العامل، ويوضح الجدول التالي التسهيلات الائتمانية والقروض التي حصلت عليها الشركة.

الجدول رقم (٦): مصادر التمويل

المبالغ المتبقية* (ريال سعودي)	المبالغ المسددة* (ريال سعودي)	قروض طويلة الأجل	قروض قصيرة الأجل	الحد الائتماني (ريال سعودي)	تاريخ انتهاء توفير التسهيلات	الجهة الممولة
اتفاقيات قروض						
٢٥,٩٣٤,٠٦٨	٢,١١١,١٠٢	١٥,٣٨٨,١٣٤	١٢,٠٠٠,٠٠٠	٢٧,٣٨٨,١٣٤	٢٠٢٣/٠٩/٣٠ م	بنك الأهلي السعودي
١٠٦,٧٠٣,٠٩١	٨,٤٧٠,٥٤٥	١١٠,٦٠٣,٥٠٠	٥,٠٠٠,٠٠٠	١١٥,٦٠٣,٥٠٠	٢٠٣٠/١٢/٣١ م	بنك الرياض
٩,٢١٥,٢٩٦	٣,٣٤٠,٠٠٠	١٢,٥٥٥,٢٩٦	-	١٢,٥٥٥,٢٩٦	٢٠٢٣/٠٧/٣١ م	بنك ساب
٢٠,٩٠٧,٠٠٠	١,٧٥٠,٠٠٠	٢٨,٣٥٧,٠٠٠	-	٢٨,٣٥٧,٠٠٠	٢٠٢٦/٠٧/١٤ م	صندوق التنمية الصناعية
٢٧,٠٠٠,٠٠٠	٢٦,٠٠٠,٠٠٠	٢٧,٠٠٠,٠٠٠	-	٢٧,٠٠٠,٠٠٠	٢٠٢٣/١٠/٣١ م	شركة الراجحي المصرفية للاستثمار
اتفاقية تسهيلات ائتمانية على هيئة قرض بدون فوائد						
٢٠,٢٣٥,٦٠٤	٢,٢٠٦,٨١٤	١٩,٤٤٢,٤١٨	١٥,٠٠٠,٠٠٠	٣٤,٤٤٢,٤١٨	٢٠٢٢/٠٦/٠١ م	وزارة المالية
٢٠,٩٩٥,٠٥٩	٤١,٦٧١,٦٤٧	٢١٣,٣٤٦,٣٤٨	٣٢,٠٠٠,٠٠٠	٢٥٠,٦٤٦,٨٤٨		الإجمالي

المصدر: الشركة

*كما في ١٣ ديسمبر ٢٠٢٢ م

تتضمن اتفاقيات التمويل قيوداً والتزامات وتعهدات على عاتق الشركة، موضحة على النحو التالي:

- اشترطت اتفاقية التمويل الموقعة مع بنك ساب على أن نسبة المديونية إلى حقوق الملكية لا تتعدى ١,٦، وحيث أنها بلغت ٠,٩ و ١,٧ و ١,٨ وذلك كما في ٣١ ديسمبر ٢٠٢٠ م و ٣١ ديسمبر ٢٠٢٢ م على التوالي ونظراً لعدد التزام الشركة بشروط الاتفاقية والتي تنص على أنه أي خرق يتم في الشروط سوف ينتج عنه زيادة في نسبة عمولة التسهيلات المستقبلية، كما يحق للبنك إلغاء التسهيلات ومطالبة الشركة بسداد كامل المبلغ المستحق للتسهيلات، وحتى عام ٢٠٢٢ م لم يتم تنفيذ أي مطالبات تتعلق بإلغاء الاتفاقية أو زيادة في نسبة العمولة من قبل البنك. وبالرغم من ذلك قد لا تتمكن الشركة مستقبلاً من الحصول على تسهيلات ائتمانية من قبل البنك.
- اشترطت اتفاقية التمويل الموقعة مع الصندوق الصناعي والتي تنص على ألا يكون إجمالي المطلوبات / القيمة الصافية الملموسة أكبر من ٣:١ نجد أن الشركة أخلت بها خلال السنوات السابقة حيث أنها بلغت ٨,٤ و ٣,٢ وذلك كما في ٣١ ديسمبر ٢٠٢٠ م و ٣١ ديسمبر ٢٠٢١ م على التوالي، ويؤدي الإخلال بشروط القرض إلى اعتباره مستحق الأداء من الشركة، كما قد يؤثر مستقبلاً على قدرة الشركة من الحصول على قروض من صندوق التنمية الصناعية.
- (ولمزيد من المعلومات حول اشتراطات البنوك الرجاء الاطلاع على الفقرة الفرعية (٩-٦-٩) «الفروض والتسهيلات» من الفقرة (٩-٦) «ملخص العقود الجوهرية» من القسم (٩) «المعلومات القانونية» من هذه النشرة. كما قد تحد الاشتراطات من قدرة الشركة على القيام بأنواع معينة من الإجراءات، كالقيود المفروضة على توزيع الأرباح بموجب عقد القرض المبرم مع صندوق التنمية الصناعية واتفاقية التسهيلات المصرفية المبرمة مع بنك الراجحي واتفاقية التسهيلات الائتمانية مع بنك الأهلي السعودي، بالإضافة لالتزام الشركة بالحصول موافقة خطية مسبقة من بنك الراجحي في حال إصدار أسهم وإخطار بنك الرياض بذلك. كما يستوجب على الشركة بموجب هذه الاتفاقيات تقديم ضمانات وإذا لم تتمكن الشركة من الوفاء بالتزامات السداد المترتبة عليها بموجب القروض المذكورة أعلاه أو أخلت في المستقبل بأي من الالتزامات أو التعهدات الخاصة بالديون المترتبة عليها، فقد تطلب الجهات التمويلية أعلاه سداد الدين على الفور وتحصيل الضمانات المقدمة من الشركة. وفي هذه الحالة، لا يوجد ضمان بأن الشركة ستمتكن من الحصول على مصادر تمويل بديلة كافية للوفاء بسداد تلك الديون. وسيكون لأي من هذه العوامل تأثير سلبي جوهري على أعمال الشركة وشركائها التابعة ووضعها المالي.

١٩-١-٢ مخاطر التعاملات مع الأطراف ذات العلاقة

يوجد لدى الشركة تعاملات مع أطراف ذات علاقة تتمثل في توريد المواد الخام لمصانعها وعقود أيجار تتعلق بالمعارض والمستودعات والمكاتب الخاصة بالشركة وبلغ الرصيد المستحق إلى أطراف ذات علاقة ٢١,٤ مليون ريال سعودي و ٤,٤ مليون ريال سعودي و ٦,٣ مليون ريال سعودي ما نسبته ١٠,٤٪ و ٣,٠٪ و ٤,٨٪ من إجمالي المطلوبات المتداولة وذلك كما في ٣١ ديسمبر ٢٠٢٠ م و ٣١ ديسمبر ٢٠٢١ م و ٣١ ديسمبر ٢٠٢٢ م على التوالي. (ولمزيد من المعلومات الرجاء الاطلاع على الفقرة الفرعية (٩-٦-٣) «التعاملات مع الأطراف ذات علاقة» من القسم (٩) «المعلومات القانونية» من هذه النشرة).

تخضع جميع التعاملات مع الأطراف ذات العلاقة لموافقة الجمعية العامة للشركة وقد حصلت الشركة على موافقة الجمعية العامة لجميع التعاملات المذكورة بالأعلى كالآتي:

- بتاريخ ١٣/١٠/١٤٤٤هـ (الموافق ٢٠٢٣/٠٥/٠٣ م) تمت الموافقة على التعاملات التي تمت مع الأطراف ذات علاقة عن العام ٢٠٢٢ م.
- بتاريخ ١٠/١٠/١٤٤٣هـ (الموافق ٢٠٢٢/٠٥/١١ م) تمت الموافقة على التعاملات التي تمت مع الأطراف ذات علاقة عن العام ٢٠٢١ م.
- بتاريخ ٢٤/٠٩/١٤٤٢هـ (الموافق ٢٠٢١/٠٥/٠٦ م)، تمت الموافقة وافقت الجمعية العامة العادية على التعاملات التي تمت خلال العام ٢٠٢٠ م.

وتجدر الإشارة إلى أن عدم عرض التعاملات مع الأطراف ذات العلاقة والموافقة عليها من قبل الجمعية العامة لمساهمين الشركة يشكل مخالفة للمادة (٢٧) من نظام الشركات، وبالتالي يحق للشركة المطالبة أمام الجهة القضائية المختصة بإبطال الأعمال والعقود ذات العلاقة وإلزام مديرها أو عضو مجلس الإدارة صاحب المصلحة بأداء أي ربح أو منفعة تحققت له من ذلك كما أنه في حال لم تتم التعاملات مع الأطراف ذات العلاقة في المستقبل على أسس تجارية بحته فإن ذلك سيؤثر بشكل سلبي وجوهري على أعمال الشركة وشركائها التابعة ووضعها المالي ونتائج عملياتها وتوقعاتها المستقبلية.



٢٠-١-٢ المخاطر المتعلقة بالتقاضي والدعاوى القانونية

كما بتاريخ هذه النشرة، فإن الشركة طرفاً في عدد (٢٩٦) دعوى بصفتها مدعية وقيمتها الإجمالية (٤٧,٠٩٣,٧٩٦) ريال سعودي مقابل (٣) دعاوى عمالية لعمال سابقين لدى الشركة مقامة ضد الشركة بصفتها مدعى عليها، علماً أنه قد صدر حكم في إحداها بتاريخ ١٤٤٤/٠٨/٠١هـ (الموافق ٢٠٢٣/٠٢/٢١م) عن الدائرة التجارية السادسة عشر بإلزام الشركة (المدعى عليها) دفع مبلغ وقدره (٤٠,٠٠٠) ريال سعودي لصالح الجهة المدعية، بعد أن كانت الجهة المدعية تطالب الشركة بدفع مبلغ قدره (١٢٧,٥٠٠) ريال سعودي. كما تم شطب قضية بسبب عدم اكتمال سير الدعوى وحكم بالأخرى سداد مبلغ ١٦,٧٤٩ ريال سعودي بموجب محضر مصالحة، علماً أن العامل المدعي في هذه الدعوى قد قدم إقراراً بسداد الشركة كافة مستحققاته النهائية ونهاية الخدمة (ولزيد من التفاصيل، فضلاً الاطلاع على الفقرة (١٩-١) «الزاعات القضائية» من القسم (٩) «المعلومات القانونية» من هذه النشرة). هذا ولم تقم الشركة بتكوين أي مخصصات للمطالبات التي تنشأ عن الدعاوى المقامة، ما قد يؤدي في حال صدور أحكام ضد الشركة والزامها بدفع مبالغ مالية كبيرة إلى عدم قدرتها على الوفاء بها.

كما أن الشركة أو أي من شركاتها التابعة، قد تصبح طرفاً في دعاوى ومطالبات قضائية أخرى سواء بصفتها الجهة المدعية أو المدعى عليها. إن من شأن أي نتيجة سلبية فيما يتعلق بإجراءات التقاضي والإجراءات التنظيمية التأثير سلباً على أعمال المجموعة ووضعها المالي ونتائج عملياتها وتوقعاتها المستقبلية. ولا تستطيع المجموعة أن تتوقع بشكل دقيق حجم تكلفة الدعاوى أو الإجراءات القضائية المقامة أو تلك التي يمكن أن تقيمها أو تُقام ضدها في المستقبل أو النتائج النهائية لتلك الدعاوى أو الأحكام التي تصدر فيها وما تتضمنه من تعويضات وجزاءات، وقد تشمل هذه الدعاوى - على سبيل المثال لا الحصر - المسائل الزكوية والضريبية ونظام العمل والأخطاء والشكاوى والأضرار الأخرى التي تنجم عن الإهمال أو الاحتياط من قبل أشخاص أو مؤسسات بشكل يكون خارج عن نطاق سيطرة المجموعة. وبالتالي فإن أي نتائج سلبية لمثل هذه القضايا ستؤثر سلباً على أعمال المجموعة ونتائج عملياتها ومركزها المالي وتوقعاتها المستقبلية.

٢١-١-٢ المخاطر المتعلقة بالوضع الزكوي

قامت الشركة بتقديم إقرارها الزكوي عن العام المالي المنتهي في ٣١ ديسمبر ٢٠٢٠م، وحصلت على شهادة من هيئة الزكاة والضريبة والجمارك بالرقم (١١١٠٧٩٨٥٢٢) وتاريخ ١٤٤٢/١٠/٢٧هـ (الموافق ٢٠٢١/٠٦/٠٨م) وقد انتهت صلاحيتها بتاريخ ١٤٤٣/٠٩/٢٩هـ (الموافق ٢٠٢٢/٠٤/٣٠م). كما قامت الشركة بتقديم الإقرار الزكوي الموحد لعام ٢٠٢١م لدى الهيئة وسددت الزكاة المستحقة بموجب الإقرار المقدم ولم تتمكن من الحصول على شهادة زكاة سارية نظراً لوجود نزاعات زكوية قائمة تتعلق بسنوات سابقة، حيث أنها قد استلمت مطالبة بمبلغ (١١) مليون ريال سعودي وبمبلغ (٧,٢) مليون ريال سعودي لعامي ٢٠١٧م و٢٠١٨م على التوالي، وسبب ذلك هو عدم السماح بمشتريات الواردات والتي تم تسجيلها في الدخل الأخر، وتمت إعادة التقييم وفقاً لذلك. وقامت الشركة بالاعتراض على هذا الربط عن طريق الأمانة العامة للجان الضريبية وكما بتاريخ هذه النشرة لم يصدر القرار. كما استلمت الشركة مطالبة بمبلغ (٨,١) مليون ريال سعودي عن عامي ٢٠١٩م و٢٠٢٠م وقد قامت الشركة بتقديم اعتراضها إلى لجنة الفصل ولا يوجد مستجدات حتى تاريخ النشرة. علماً أنه لعدم الحصول على شهادة زكاة سارية مخاطر متعددة كعدم تمكن الشركة من صرف مستحققاتها، تجديد تراخيصها، كما قد تتعرض للمسائل من قبل هيئة الزكاة والضريبة والجمارك وإلى توقف خدمات مكتب العمل ووزارة التجارة عنها. قد تؤدي هذه المخاطر إلى التأثير سلباً على أعمال الشركة خاصة أن شهادة الزكاة تعد من المتطلبات الأساسية عند التقديم على المشاريع.

وتجدر الإشارة إلى أن الشركة قد أنهت وضعها الزكوي مع هيئة الزكاة والضريبة والجمارك عن جميع السنوات حتى ٣١ ديسمبر ٢٠١٦م، وقد قامت بتكوين مخصص زكاة بلغ (٦,٨) مليون ريال سعودي كما في ٣١ ديسمبر ٢٠٢٢م. وتواجه الشركة مخاطر تتعلق برفض اعتراضاتها المقدمة ومطالباتها بسداد الالتزام الإضافي والبالغ ٢٦,٣ مليون ريال سعودي

وعليه فإن الشركة وشركاتها التابعة لا تستطيع التنبؤ ما إذا كانت هيئة الزكاة والضريبة والجمارك ستقبل تقديراتها الزكوية أو ستطالبها بدفع أي فروقات زكوية مستقبلاً، أو التنبؤ بنتائج الاعتراضات المقدمة أمام الأمانة العامة للجان الزكوية والضريبية ومما إذا كانت ستقبلها أو ترفضها. وإذا قامت هيئة الزكاة والضريبة والجمارك للزكاة بمطالبة الشركة بدفع مثل هذه الفروقات، فإن ذلك سيؤثر بشكل سلبي وجوهري على أرباح المجموعة ونتائج عملياتها ومركزها المالي وتوقعاتها المستقبلية.

٢٢-١-٢ المخاطر المتعلقة بالتطورات المعايير المحاسبية الدولية أو بتطبيق معايير محاسبية دولية جديدة (IFRS) في المستقبل

تم إعداد القوائم المالية الموحدة المراجعة للشركة عن السنوات المالية المنتهية في ٣١ ديسمبر ٢٠٢٠م و٢٠٢١م و٢٠٢٢م والإيضاحات المرفقة بها، وفقاً للمعايير الدولية للتقرير المالي (IFRS) المعتمدة في المملكة العربية السعودية والمعايير والإصدارات الأخرى التي اعتمدها الهيئة السعودية للمراجعين والمحاسبين (SOCPA).

وإن الشركة ملزمة بتطبيق التعديلات أو التغييرات التي تطرأ على المعايير المعتمدة من وقت لآخر. وبالتالي فإن أي تغييرات في هذه المعايير أو إلزامية تطبيق بعض المعايير الجديدة من الممكن أن تؤثر سلباً على القوائم المالية وبالتالي على النتائج المالية للشركة وشركاتها التابعة ومركزها المالي.

٢٣-١-٢ المخاطر المتعلقة بالأصول الثابتة

يعتمد نشاط الشركة بشكل رئيسي على مدى قدرتها على تشغيل مصانعها بالشكل الأمثل وتواجه الشركة مخاطر تتعلق بتوقف مصانعها عن العمل حيث بلغت نسبة الأهلاك المجمع من إجمالي القيمة الدفترية للألات والمعدات (٧٧,٣٧٪) و(٧٧,٣٣٪) و(٧٨,٥٧٪) كما في ٣١ ديسمبر ٢٠٢٠م و٢٠٢١م و٢٠٢٢م على التوالي، وتعد المنشآت الصناعية عرضة لمخاطر تشغيلية كبيرة ناتجة عن عدة عوامل منها الاعطال بخلوط الانتاج أو المعدات الرئيسية الناتجة عن سوء الاستخدام أو الحوادث الغير متوقعة كانهيار الكابلات أو اندلاع الحريق، وتجدر الإشارة إلى أن جميع أصول الشركة تعتبر بشكل تقريبي مهلكة بالكامل باستثناء الآلات والمباني حيث تبلغ نسبة إهلاك الممتلكات والآلات والمعدات ٨٠,٧٪ وذلك كما في ٣١ ديسمبر ٢٠٢٢م وتجدر الإشارة إلى أن الشركة تعتمد بشكل كبير على ألاتها ومعدات التي تجاوز عمرها ٢٠ سنة وما زالت تستخدم، ولم تقم الشركة بضيخ أي مصاريف رأس مالية على أصولها خلال السنوات السابقة، واستخدمت مخزونها من قطع الغيار كجزء من عمليات الصيانة الدورية، وتخطط الشركة تخصيص جزء من متحصلات الطرح لشراء آلات ومعدات (ولزيد من المعلومات فضلاً راجع القسم (٦) «استخدام متحصلات الطرح»). إلا أنه لا يوجد أي ضمان على موافقة الجمعية العامة الغير عادية على طلب زيادة رأس المال هذه وفي حال تم رفض الطلب ستواجه الشركة مخاطر مرتبطة باحتمالية توقف مصانعها عن العمل والتي بدورها سوف يؤثر بشكل سلبي وجوهري على أعمال الشركة وشركاتها التابعة ونتائج عملياتها وتوقعاتها المستقبلية.

٢٤-١-٢ المخاطر المتعلقة بعقود الإيجار

أبرمت الشركة عدد من عقود الإيجار بصفتها الجهة المستأجرة، من بين هذه العقود ما هو مبرم مع الهيئة السعودية للمدن الصناعية ومناطق التقنية وأخرى مبرمة مع جهات خاصة (ولمزيد من التفاصيل، الرجاء الاطلاع على الفقرة الفرعية رقم (٦-٩) «عقود الإيجار» من القسم الفرعي رقم (٦-٩) «ملخص العقود الجوهريّة» من القسم رقم (٩) «المعلومات القانونية»).

لم تلتزم مجموعة نسيج العالمية التجارية بتسجيل عقد إيجار واحد (١) في الشبكة الإلكترونية «إيجار»، علماً أنه صدر مجلس الوزراء رقم (٢٩٢) المتضمن عدم اعتبار عقد الإيجار غير المسجل في الشبكة الإلكترونية عقداً صحيحاً منتجاً لأثاره الإدارية والقضائية. وحيث أنه قد تم إطلاق الشبكة الإلكترونية لخدمات الإيجار بالتعاون بين وزارتي العدل والإسكان في تاريخ ١٧/٥/٢٠١٧هـ (الموافق ٢٠١٨/٠٣/٢٠م) وقد صدر تميم وزارة العدل باعتماد تطبيق ذلك على كافة العقود المبرمة بعد تاريخ ٥/٥/٢٠١٧هـ (الموافق ٢٠١٩/٠١/١١م). علماً أن عقد الإيجار الإلكتروني يعتبر سند تنفيذي ويمكن للطرفين طلب تنفيذه مباشرة ولو بالإجبار عن طريق محاكم التنفيذ، دون الحاجة لرفع دعوى قضائية في حال أخل أي من الطرفين بالتزاماته الجوهريّة الناشئة عن العقد. وبالتالي، نشوء أي نزاع بين الشركة وأي من المؤجرين فيما يتعلق بعقد الإيجار غير المسجل إلكترونياً فإنه قد لا يتم النظر به من قبل المحاكم السعودية وبالتالي قد لا تتمكن الشركة بصفتها مدعي من حماية حقوقها في حال أخلل أي من المؤجرين بالتزاماتهم التعاقدية وسيؤثر ذلك سلباً وبشكل جوهري على أعمال الشركة وشركائها التابعة وتطلعاتها المستقبلية.

٢٥-١-٢ المخاطر المتعلقة باعتماد الشركة على الإدارة العليا والموظفين الرئيسيين

يعتمد نجاح الشركة وأعمالها التشغيلية على خبرات وقدرات كوادرها الإدارية والفنية من كبار التنفيذيين والموظفين المؤهلين بالإضافة إلى قدرتها على استقطاب موظفين مؤهلين في المستقبل وتوظيفهم وتطويرهم وتحفيزهم والحفاظ عليهم. وتعتمد الشركة على عدد من الموظفين الرئيسيين في فريق إدارتها التنفيذية ممن لديهم خبرات قيمة في القطاع الصناعي وساهموا بشكل كبير في تطوير عمليات الشركة وتنميتها. ولا تضمن الشركة على قدرتها على الاحتفاظ بموظفيها المؤهلين أو الاستمرار في تطوير مهاراتهم أو استقطاب موظفين مؤهلين جدد، ولذلك، فإن فقدان الشركة لأي من كبار التنفيذيين وغيرهم من الموظفين الرئيسيين وعدم مقدرتها على توظيف بديل يتمتع بذات المستوى والخبرة والمهارة بتكلفة مناسبة للشركة، فإن ذلك سيكون له أثر سلبي على أعمال الشركة وشركائها التابعة ووضعها المالي ونتائج عملياتها وتوقعاتها المستقبلية.

٢٦-١-٢ المخاطر المتعلقة بإرتفاع معدل دوران الموظفين

خلال السنوات الماضية تذبذب معدل دوران الموظفين في قسم التصنيع لدى الشركة من ١,٢٪ في الربع الأول من ٢٠٢١م إلى ٨,٦٪ في الربع الثالث من ٢٠٢٢م، وذلك بسبب خروج ١٩ موظف و٣١ موظف في الربع الثاني والثالث من عام ٢٠٢٢م على التوالي مما جعل معدل دوران الموظفين أكثر سوءاً، ولم تستطع الشركة تعويض أماكنهم، وبذلك تكون الشركة غير قادرة على الحفاظ على قاعدة ثابتة من العمالة اللازمة، ونظراً لأن عمليات الشركة تعتمد بشكل كبير على مصانعها والتي بحاجة إلى أيادي عاملة لتشغيل الآلات، تواجه الشركة مخاطر تتعلق بعدم قدرتها على أداء عملياتها التشغيلية بكفاءة مما سيؤثر بشكل سلبي وجوهري على أعمال الشركة وشركائها التابعة ونتائج عملياتها ووضعها المالي وتوقعاتها المستقبلية.

٢٧-١-٢ مخاطر الاعتماد على الموظفين الغير سعوديين

تشكل نسبة الموظفين غير السعوديين حوالي (٧١,٦٨)٪ من إجمالي الموظفين في الشركة كما ٣١ ديسمبر ٢٠٢٢م، وفي حال لم تتمكن الشركة من المحافظة على كوادرها من غير السعوديين أو إيجاد بديل عنهم بنفس المهارات والخبرات المطلوبة أو في حال حدث تغير في سياسات ولوائح وزارة الموارد البشرية والتنمية الاجتماعية نتج عنها زيادة في نسبة سعودة القطاع. قد يؤثر ذلك على نتائج أعمال الشركة ووضعها المالي ونتائجها التشغيلية بشكل سلبي بالإضافة إلى أن اعتماد الشركة على نسبة مرتفعة من الموظفين غير السعوديين يؤدي إلى ارتفاع الرسوم الحكومية التي تتحملها الشركة مقابل كل موظف غير سعودي حيث أقرت حكومة المملكة العربية السعودية في عام ٢٠١٦م عدداً من القرارات التي تهدف لإجراء إصلاحات شاملة لسوق العمل في المملكة العربية السعودية، والتي من ضمنها إقرار فرض رسوم إضافية مقابل كل موظف غير سعودي يعمل لدى جهة سعودية اعتباراً من ١/١٠/٢٠١٨م بواقع أربع مائة (٤٠٠) ريال سعودي شهرياً عن كل موظف غير سعودي لعام ٢٠١٨، تزيد إلى ستمائة (٦٠٠) ريال سعودي شهرياً لعام ٢٠١٩، ثم إلى ثمانمائة (٨٠٠) ريال سعودي شهرياً لعام ٢٠٢٠م. ونظراً لذلك فإن من شأن أي قرار يخص زيادة الرسوم على الموظفين غير السعوديين بالمستقبل سيؤدي إلى زيادة في تكاليف الشركة بشكل عام، مما سيؤثر بشكل سلبي على الشركة وشركائها التابعة وأعمالها وأدائها المالي ونتائج عملياتها.

٢٨-١-٢ المخاطر المتعلقة بعدم كفاية التغطية التأمينية

لدى المجموعة عدد من عقود التأمين منها التأمين الصحي لمنسوبي الشركة وشركائها التابعة وأسرههم، بالإضافة للتأمين ضد جميع الأخطار، تأمين المراحل ومحطات الضغط، تأمين ضمان الأمانة، تأمين الأموال، تأمين المسؤولية العامة، وتأمين المركبات (ولمزيد من المعلومات، فضلاً الاطلاع على الفقرة (٩-١٠) «التأمين» من القسم (٩) «المعلومات القانونية» من هذه النشرة). وكما بتاريخ هذه النشرة، أصبحت وثيقة تأمين ضمان الأمانة منتهية الصلاحية كما يوجد لدى المجموعة (٥٧) مركبة لم يتم تأمينها ومركبة واحدة تأمينها منتهية، مما قد يؤدي لعدم توافر التغطية التأمينية لحادث ما، كما قد تفقد الشركة رأس المال المستثمر في أي من الحوادث مما قد يؤثر سلباً على نتائجها المالية وأرباحها. كما تتضمن هذه العقود مبالغ مقتطعة وعوامل مستثناءة من التغطية التأمينية، بالإضافة إلى قيود أخرى تتعلق بالغطاء التأميني يتم التفاوض عليه مع شركات التأمين، كما تعتمد إمكانية حصول الشركة على التعويض المستحق لها من قبل شركة التأمين ذات العلاقة على ملاءتها المالية وقدرتها على الوفاء بقيمة هذا التعويض، لذا قد لا يغطي التأمين جميع الخسائر التي تكبدتها الشركة ولا يتم إعطاء أي ضمان بأن لن تتكبد الشركة خسائر تتجاوز حدود وثائق التأمين أو خارج نطاق التغطية الواردة في هذه الوثائق. ومن الممكن أن تنشأ حالات تتجاوز فيها قيمة المطالبة قيمة التأمين الذي تحتفظ به الشركة، أو أن يتم رفض مطالبة التعويض المقدمة من قبل الشركة لشركة التأمين ذات العلاقة أو أن تطول فترة المطالبة والتعويض، مما سيؤثر سلباً على أعمال المجموعة ونتائج عملياتها ووضعها المالي.

٢٩-١-٢ المخاطر المرتبطة بأخطاء الموظفين أو سوء سلوكهم

تلتزم الشركة بإعداد لائحة لتنظيم العمل وفق النموذج المعد من وزارة الموارد البشرية والتنمية الاجتماعية. ويجوز للشركة تضمين اللائحة بشروط وأحكام إضافية، بما لا يتعارض مع أحكام نظام العمل ولائحته والقرارات الإدارية الخاصة به. ويجب على الشركة أن تعلن لائحة تنظيم العمل وأي تعديل يطرا عليها في مكان ظاهر في المنشأة أو أي وسيلة أخرى تكفل علم الخاضعين لها بأحكامها. وتجدر الإشارة إلى أن الشركة تملك لائحة لتنظيم عمل معتمدة من مكتب قانوني وجاري العمل على اعتمادها من قبل وزارة الموارد البشرية والتنمية الاجتماعية وعلى الرغم من ذلك فإن الشركة لا تستطيع أن تضمن تلافي سوء سلوك الموظفين أو أخطائهم كالغش والأخطاء المتعمدة أو غير المتعمدة والاختلاس والاحتيال والسرقة والتزوير وإساءة استخدام ممتلكاتها والتصرف نيابة عنها دون الحصول على التفويضات الإدارية المطلوبة. وبالتالي قد يترتب عن تلك التصرفات تبعات ومسؤوليات تتحملها الشركة، أو عقوبات نظامية، أو مسؤولية مالية. من شأنها أن تؤثر بشكل سلبي وجوهري على الوضع المالي للشركة وشركائها التابعة ونتائج عملياتها.



٣٠-١-٢ مخاطر عدم استغلال الطاقة الإنتاجية للمصانع

قد لا تتمكن الشركة من توفير الموارد المالية اللازمة لاستغلال الطاقة الإنتاجية التي تمكّنها من إنتاج منتجات جديدة تساهم في تحسين هامش الربحية، وعلى الرغم من أن الشركة تسعى للحصول على الموارد المالية من خلال عملية طرح أسهم حقوق أولوية لغرض تمويل هذه المشاريع وعلى الرغم من أن الحصول على الموارد سيؤدي إلى تقليل احتمالية أو أثر الخطر، ولكن يبقى الخطر موجوداً حسب تغير الأذواق والطلب في الأسواق. إن عدم توفر الموارد المالية اللازمة سيؤثر سلباً على أداء الشركة وشركائها التابعة في وضعها المالي ونتائج عملياتها. ولزيادة المعلومات، فضلاً عن الاطلاع على الفقرة (٤-٣) «نشاط الشركة» من القسم (٣) «خلفية عن الشركة وطبيعة أعمالها» من هذه النشرة).

٣١-١-٢ مخاطر زيادة أسعار الطاقة في المستقبل

تعتمد مبيعات وربحية الشركة بشكل مباشر على عنصرين رئيسيين وهما أسعار منتجات الطاقة وأسعار المواد الخام، ويصعب على الشركة التنبؤ بها خاصة مع القرارات الحكومية الأخيرة التي تضمنت ارتفاع في أسعار منتجات الطاقة مع عدم وضوح الرؤية بإمكانية زيادتها مستقبلاً. وشكلت مصروفات الوقود والطاقة ما نسبته ٥,٩٪ و ٦,٣٪ و ٥,١٪ من إجمالي التكلفة وذلك كما في ٣١ ديسمبر ٢٠٢٠م و ٣١ ديسمبر ٢٠٢١م و ٣١ ديسمبر ٢٠٢٢م على التوالي. بالإضافة إلى تقلب أسعار المواد الخام والتي ترتبط مع تقلب أسعار النفط عالمياً ولزيادة من التفاصيل الرجاء الاطلاع على الخطر رقم (١-٢) «المخاطر المتعلقة بتوفر المواد الخام الرئيسية وتغير أسعارها» من الفقرة الفرعية (١-٢) من القسم ٢ «عوامل المخاطرة»، ويعتمد أداء الشركة على مدى قدرتها على إدراج هذه التغيرات في التكاليف ضمن أسعار بيع المنتجات. وفي حال عجزت الشركة عن ذلك فإنه سوف يؤثر بشكل سلبي على نتائج وعمليات الشركة وشركائها التابعة.

٣٢-١-٢ المخاطر المتعلقة بأنظمة التشغيل وتقنية المعلومات

تعتمد الشركة بشكل أساسي على أنظمة تقنية المعلومات لإدارة أصولها والرقابة على أنشطتها وسجلاتها المالية، و قد تتعرض الشركة لمخاطر تعطل هذه الأنظمة، كتوقف النظام أو فشل أنظمة الحماية أو اختراق أنظمة الشركة أو الفيروسات الإلكترونية، الحرائق، أخطاء الاتصال أو عدم توفر العمالة الماهرة اللازمة لتشغيل هذه الأنظمة وإدارتها أو تسرب البيانات والمعلومات السرية الخاصة بالشركة أو بعملائها أو بموظفيها أو انخفاض درجة أمان تلك البيانات والمعلومات، وتتابع الشركة تحديث أنظمتها المحاسبية ونظام إدارة الموارد بشكل دوري ومن المحتمل حدوث فقد لبعض البيانات أو إخلال في بعض العمليات التقنية ونظراً لذلك فإنه في حال فشلت الشركة من حماية أنظمة التشغيل وتقنية المعلومات سيؤثر ذلك بشكل سلبي وجوهري على أعمال الشركة وشركائها التابعة ونتائجها المالية والتشغيلية.

٣٣-١-٢ المخاطر المتعلقة بجائحة كورونا (COVID-19)

أدت جائحة فيروس كورونا إلى تقلبات اقتصادية ومالية على المستوى الدولي وأدت إلى اتخاذ الحكومات لإجراءات غير اعتيادية للحد من انتشارها، والتي تتضمن منع السفر وإغلاق الحدود والأعمال وفرض حظر التجول وجميع الإجراءات اللازمة لاستقرار السوق وتعزيز نمو الاقتصاد وقد يكون لتفشي أنواع أو أمراض معدية أخرى، في المملكة والشرق الأوسط وشمال إفريقيا أو على مستوى العالم، تأثير سلبي وجوهري على اقتصاد وبيئة عمل الدولة ذات العلاقة وقد يكون لها آثار أوسع نطاقاً كما أنه يمكن أن يكون له أيضاً تأثير جوهري على سلسلة التوريد والبنية التحتية للتسليم، بما في ذلك الوصول إلى الموانئ ونقاط التصدير الرئيسية مثل ما حدث خلال جائحة كورونا فيما يتعلق بإغلاق الموانئ الرئيسية التي تستخدمها الشركة بالإضافة إلى ذلك، قد تؤثر هذه الأوبئة على الموردين وغيرهم من الأطراف النظرة للشركة وقدرتهم على الامتثال بالتزاماتهم تجاه الشركة. وكنتييجة لذلك قد تؤثر هذه الانقطاعات على العمليات التجارية للشركة وشركائها التابعة وبالتالي سيؤثر سلباً على أعمالها وعملياتها ووضعها المالي وتدقيقها النقدية وتوقعاتها المستقبلية.

٣٤-١-٢ المخاطر المتعلقة بالإفصاحات

تقوم شركة نسيج التجارية بإصدار قوانينها المالية وفقاً للمعايير الدولية للتقرير المالي والمعتمدة في المملكة العربية السعودية وتشمل القوائم المالية الموحدة للشركة الأم والشركات التابعة لها. وتساعد دقة التقارير المالية أصحاب القرار على اتخاذ القرارات المناسبة للشركة، ورسم الاستراتيجيات المناسبة إضافة إلى دراسة الفرص الاستثمارية والتنبؤ بمحاسن ومساوئ تلك الاستثمارات من خلال تتبع الأداء المالي للشركة ويمكن أن تواجه الشركة مجموعة من الإشكاليات القانونية والأضرار التي يمكن أن تتعرض لها ربحية الشركة في حال إعداد تقارير مالية غير دقيقة. حيث توفر التقارير المالية الدقيقة مراقبة مستمرة للأموال في جميع جوانب الشركة، وتخفيض الأخطاء لكي لا تكون سبباً لمشاكل أكبر. ولدى الشركة بعض القصور المتعلق بالتقارير التفصيلية والمتعلقة بتكلفة البضاعة المباعة بشكل مفصل لكل منتج على حدي بالإضافة إلى التقارير التفصيلية والمتعلقة بتوزيع تكاليف العمالة والنفقات العامة على البضاعة المباعة. إن عدم دقة وتوفر التقارير المالية التفصيلية قد يؤثر على جودة اتخاذ القرار المبني على هذه المعلومات مما قد يؤثر ذلك سلباً على نتائج أعمال الشركة وشركائها التابعة المستقبلية.

٣٥-١-٢ المخاطر المتعلقة بتوفر المرافق والتغير في أسعارها

لدى الشركة مصانع مقامة على أراضي مستأجرة من الهيئة السعودية للمدن الصناعية ومناطق التقنية («مُدن») وعليه تستفيد الشركة من خدمات المرافق التي تقدمها (مُدن) مثل المياه والكهرباء وخدمات الصرف الصحي والنظافة والتخلص من مخلفات المواد الصناعية وخدمات الاتصالات وغيرها وذلك بموجب الاتفاقيات الموقعة مع (مُدن) حيث تقوم الشركة بدفع رسوم وتكاليف الخدمات حسب التعرفة المحددة من قبل (مُدن) بالتعاون مع الجهات التنظيمية ذات العلاقة بهذه الخدمات وخاصة المياه والكهرباء والاتصالات والتي قد تعتمد مستقبلاً على تعديل وتغيير تعرفة الخدمات ورفعها وفقاً لأسس التكلفة التجارية للخدمات. كما قد تعتمد (مُدن) على رفع رسوم إصدار التراخيص أو تجديدها ورفع أسعار القيمة الإيجارية للأراضي أو المصانع المستأجرة والحد من التسهيلات المقدمة للشركات الصناعية كإلغاء الإعفاءات الجمركية أو فرض رسوم جمركية بنسب معينة أو تخفيض نسبة التمويل التي يقدمها صندوق التنمية الصناعي للشركات الصناعية بالتعاون مع (مُدن) وفرض نسب معينة كإلغاء القروض الممنوحة مما قد يؤدي إلى زيادة التكاليف على الشركات الصناعية وارتفاع تكاليف الإنتاج وانخفاض الإيرادات بالمقابل وتقليل ربحية الشركة أو حتى تكبدها خسائر، الأمر الذي سيكون له تأثير سلبي جوهري على أعمال الشركة ونتائج عملياتها ووضعها المالي أو توقعاتها المستقبلية وبالتالي على سعر أسهم الشركة.

٢-٢ المخاطر المرتبطة بالسوق والقطاع الذي يعمل فيه المصدر

١-٢-٢ المخاطر المتعلقة بالأداء الاقتصادي للمملكة:

يعتمد الأداء المستقبلي المتوقع للشركة على عدد من العوامل التي تتعلق بالأوضاع الاقتصادية في المملكة بشكل عام وتشمل، على سبيل المثال لا الحصر، عوامل التضخم ونمو الناتج المحلي ومتوسط دخل الفرد ونحو ذلك. ويعتمد اقتصاد المملكة الكلي والجزئي بشكل أساسي على النفط والصناعات النفطية والتي لا تزال تسيطر على حصة كبيرة من الناتج المحلي الإجمالي، وعليه فإن أي تقلبات غير مواتية تحدث في أسعار النفط سيكون لها أثرها المباشر والجوهرى على خطط ونمو اقتصاد المملكة بشكل عام وعلى معدلات الإنفاق الحكومي، والذي من شأنه التأثير سلباً على أداء الشركة وشركائها التابعة المالي، نظراً لعمليتها ضمن منظومة اقتصاد المملكة وتأثرها بمعدلات الإنفاق الحكومي.

كما يعتمد استمرار نمو اقتصاد المملكة على عدة عوامل أخرى بما فيها استمرار النمو السكاني واستثمارات القطاعين الحكومي والخاص في البنية التحتية، لذا فإن أي تغيير سلبي في أي من هذه العوامل سيكون له تأثير كبير على الاقتصاد وبالتالي سيؤثر بشكل سلبي وجوهري على أعمال الشركة وشركائها التابعة ونتائجها المالية وتوقعاتها المستقبلية.

٢-٢-٢ المخاطر المتعلقة بعدم التقيد بالأنظمة والقوانين الحالية و/أو صدور أنظمة وقوانين جديدة:

تخضع الشركة وشركائها التابعة (داخل المملكة) لإشراف عدد من الجهات الحكومية في المملكة العربية السعودية، بالتالي فإن الشركة وشركائها التابعة معرضة لمخاطر التغييرات في الأنظمة واللوائح والتعاميم والسياسات في المملكة. وتعتبر تكاليف الالتزام لهذه الأنظمة مرتفعة. وفي حالة إدخال تغييرات على الأنظمة أو اللوائح الحالية أو إصدار قوانين أو لوائح جديدة فإن ذلك سيؤدي إلى تكبد الشركة لمصروفات مالية إضافية غير متوقعة لأغراض تتعلق بالالتزام بتلك اللوائح وتلبية اشتراطات هذه القوانين، أو قد تخضع للعقوبات والغرامات التي تفرضها السلطات الإشرافية المختصة في حال عدم التزامها لهذه اللوائح والأنظمة بشكل مستمر، على أعمالها ونتائج عملياتها ومركزها المالي وتوقعاتها المستقبلية.

٣-٢-٢ المخاطر المتعلقة بعدم الاستقرار السياسي والاقتصادي في منطقة الشرق الأوسط:

يقع المقر الرئيسي للشركة ومصنعها التي تمارس فيه أنشطتها التشغيلية داخل المملكة العربية السعودية. وتقوم الشركة ببيع منتجاتها في عدة دول ومناطق مختلفة ويشمل ذلك أفريقيا وآسيا ودول الخليج. وقد يكون لأي تغييرات غير متوقعة في الأوضاع السياسية أو الاجتماعية أو الاقتصادية في المملكة وفي الدول التي تباع فيها منتجات الشركة أثر مباشر وسلبي على قدرة الشركة على الانتاج بشكل اقتصادي وفعال، وعلى ربحيتها، وعلى تكاليفها، وقد يخفض هوامش الربح والطلب على منتجات الشركة. وتشمل هذه التغييرات -على سبيل المثال لا الحصر- التغييرات في الحكومات والإدارات والتغييرات في السياسات العامة والأوضاع الاقتصادية والتغييرات في القوانين والحوافز (والتي تشمل تقييد وتثبيط المنتجات الأجنبية) وغيرها. وذلك يجعل الشركة عرضة لمخاطر هذه الدول والدول الأخرى التي تأمل الشركة بالتوسع فيها وأي عوامل تؤثر على اقتصاد هذه الدول والاستثمارات القائمة فيها ستؤثر على أعمال الشركة وشركائها التابعة، وعملياتها التشغيلية ووضعها المالي وتدقيقها النقدي وتوقعاتها المستقبلية.

٤-٢-٢ المخاطر المتعلقة بمخالفة نظام العمل:

تلزم المادة (١٣) من نظام العمل الصادر بموجب المرسوم الملكي رقم (٤٦/م) وتاريخ ١٤٣٦/٠٦/٠٥هـ (الموافق ٢٠١٥/٠٣/٢٥م) كل صاحب عمل بإعداد لائحة لتنظيم العمل في منشأته وفق النموذج المعد من وزارة الموارد البشرية والتنمية الاجتماعية. وكما بتاريخ هذه النشرة، لم تُعد الشركة وشركائها التابعة لائحة لتنظيم العمل وفقاً للنموذج المعتمد، ما يعرضها لغرامة مالية قدرها عشرة آلاف (١٠,٠٠٠) ريال سعودي وفقاً للفترة (٢٤) من جدول المخالفات والعقوبات الصادر بالقرار الوزاري رقم ٩٢٧٦٨هـ وتاريخ ١٤٤٣/٠٥/٠٥هـ (الموافق ٢٠٢١/١٢/٠٩م). تجدر الإشارة أنه وخلال الأعوام ٢٠٢٠م و٢٠٢١م و٢٠٢٢م، تم فرض غرامات مالية على الشركة بسبب مخالفة بعض أحكام نظام العمل وتعليمات مكتب العمل وفق التالي:

الفقرة (١) من جدول المخالفات والعقوبات: عدم التزام صاحب العمل بقواعد الحماية والسلامة والصحة المهنية (المعتمدة من الوزارة) واتخاذ الاحتياطات اللازمة لحماية العاملين.

الفقرة (٢٦) من جدول المخالفات والعقوبات: قيام صاحب العمل بتمكين العامل بالعمل في مهنة مغايرة للمهنة المدونة في رخصة العمل أو عقد العمل.

الفقرة (٣٥) من جدول المخالفات والعقوبات: عدم فتح ملف للمنشأة أو أحد فروعها في المكتب المختص أو عدم تحديث مواقع وبيانات المنشأة.

الفقرة (٣٦) من جدول المخالفات والعقوبات: توظيف عمالة غير سعودية في مهن أو أنشطة مقصورة على السعوديين.

الفقرة (٣٧) من جدول المخالفات والعقوبات: عدم الالتزام بنسب التوظيف للمهن والأنشطة الصادرة لها قرارات وزارية.

الفقرة (٤٠) من جدول المخالفات والعقوبات: قيام صاحب العمل بتسجيل عامل سعودي ضمن عمال المنشأة دون وجود علاقة عمالية.

بالإضافة للفقرة رقم (٦٣) من جدول المخالفات والعقوبات الصادر بموجب القرار الوزاري رقم (١٧٨٧٤٣) المطبق سابقاً.

بلغت القيمة الإجمالية للغرامات المالية عن هذه المخالفات مائة وخمسين ألف (١٥٠,٠٠٠) ريال سعودي تم سداد سبعين ألف (٧٠,٠٠٠) ريال سعودي منها في حين بلغت القيمة غير المسددة خمسين ألف (٥٠,٠٠٠) ريال سعودي في حين تم إلغاء فواتير سداد قيمتها ثلاثون (٣٠,٠٠٠) ريال سعودي كما بتاريخ هذه النشرة. إن مخالفة الشركة أو أي من شركائها التابعة لأحكام نظام العمل يعرضها للعقوبات المنصوص عليها في المادة (٢٢٩) من نظام العمل والتي تنص أنه مع عدم الإخلال بأي عقوبة أشد ينص عليها نظام آخر، يعاقب كل من يخل بأي حكم من أحكام نظام العمل أو لائحته أو القرارات الصادرة تنفيذاً له، بعقوبة أو أكثر من العقوبات الآتية: (١) غرامة مالية لا تتجاوز مائة ألف (١٠٠,٠٠٠) ريال سعودي (٢) إغلاق المنشأة لمدة لا تزيد على ثلاثين (٣٠) يوماً - (٣) إغلاق المنشأة نهائياً، علماً أنه يجوز مضاعفة العقوبة الموقعة على المخالف في حال تكرار ارتكاب المخالفة وتعدد الغرامات بتعدد الأشخاص الذين وقعت المخالفة في شأنهم مما سيكون له تأثير سلبي وجوهري على أعمال المجموعة بشكل عام وعلى وضعها المالي.

٥-٢-٢ المخاطر المتعلقة بنظام الشركات الجديد ولائحة الحوكمة المعدلة:

بتاريخ ١٤٤٣/١١/٢٩هـ (الموافق ٢٠٢٢/٠٦/٢٨م)، وافق مجلس الوزراء على نظام الشركات الذي صدر بموجب المرسوم الملكي رقم (١٣٢/م) وتاريخ ١٤٤٣/١٢/٠١هـ (الموافق ٢٠٢٢/٠٦/٣٠م) والذي يهدف إلى تيسير الإجراءات والمتطلبات النظامية لتحفيز بيئة الأعمال ودعم الاستثمار، كما يهدف إلى تحقيق التوازن بين أصحاب المصالح، وتوفير إطار فعال لحوكمة الشركات ويتسم بالعدالة، وتكريس العمل المؤسسي، ويساهم في استدامة الكيانات الاقتصادية، بما في ذلك الشركات العائلية، وجذب الاستثمارات المحلية والأجنبية، وتوفير مصادر تمويلية مستدامة، ويلي احتياجات ومتطلبات قطاع ريادة الأعمال، ويحفز على نمو المنشآت الصغيرة والمتوسطة، ليصبح ساري المفعول بدءاً من تاريخ ١٤٤٤/٠٦/٢٦هـ (الموافق ٢٠٢٣/٠١/١٩م). حل هذا النظام محل نظام الشركات الصادر بالمرسوم الملكي رقم (٣/م) وتاريخ ١٤٣٧/٠١/٢٨هـ (الموافق ٢٠١٦/١٠/٢٩م) ونظام الشركات المهنية الصادر بالمرسوم الملكي رقم (١٧/م) وتاريخ ١٤٤١/٠١/٢٦هـ (الموافق ٢٠١٩/٠٩/٢٥م)، على أن يلغى كل ما يتعارض معه من أحكام. وعلى جميع الشركات القائمة عند نفاذ نظام الشركات الجديد تعديل أوضاعها وفقاً للأحكام خلال مدة لا تزيد على (ستين) تبدأ من تاريخ نفاذه. واستثناءً من ذلك، تحدد وزارة التجارة وهيئة السوق المالية -كل فيما يخصه- الأحكام الواردة فيه التي تخضع لها تلك الشركات خلال تلك المدة.



وبتاريخ ١١/٠٦/١٤٤٤هـ (الموافق ٠٤/١٠/٢٠٢٣م)، أوضحت وزارة التجارة وهيئة السوق المالية آلية تطبيق نظام الشركات الجديد. ووفقاً لهذه الآلية، فإن مهلة تعديل الأوضاع لا تشمل (١) الشركات الجديدة التي تؤسس بعد نفاذ النظام حيث ستسري عليها كافة أحكام النظام من تاريخ نفاذه، (٢) الأحكام التي امتدت من نظام الشركات الصادر بالمرسوم الملكي رقم (م/٣) وتاريخ ١٨/٠١/١٤٣٧هـ، (٣) ما قرره النظام من جرائم ومخالفات وما رتبته من عقوبات عند ارتكابها، و(٤) الأحكام التي أنشأت التزامات إجرائية على الشركة أو جهازها الإداري بنفاذ النظام. كما أوضحت وزارة التجارة وهيئة السوق المالية الأحكام التي يجب على الشركات الالتزام بها من تاريخ نفاذ النظام. وكما بتاريخ هذه النشرة، لم تقم الشركة بتعديل نظامها الأساسي بما يتماشى مع نظام الشركات الجديد وقد يؤدي ذلك لعدم الاستفادة الكاملة من المزايا التي قدمها نظام الشركات الجديد.

علماً أنه تبعاً لصدور نظام الشركات الجديد، تم تعديل لائحة حوكمة الشركات الصادرة عن مجلس هيئة السوق المالية، بموجب القرار رقم (٨-١٦-٢٠١٧) وتاريخ ١٦/٠٥/١٤٣٨هـ (الموافق ١٣/٠٢/٢٠١٧م) بناءً على نظام الشركات الصادر بالمرسوم الملكي رقم (م/٣) وتاريخ ٢٨/٠١/١٤٣٧هـ المعدلة بقرار مجلس الهيئة رقم (٨-٥-٢٠٢٣) وتاريخ ٢٥/٠٦/١٤٤٤هـ (الموافق ١٨/٠١/٢٠٢٣م) بناءً على نظام الشركات الصادر بالمرسوم الملكي رقم (م/١٣٢) وتاريخ ٠١/١٢/١٤٤٣هـ، وإن أي مخالفة لهذه القواعد والإجراءات أو الفشل في تطبيقها يعرض الشركة للمساءلة من قبل هيئة السوق المالية، والتي سيكون لها تأثير سلبي وجوهري على أعمال الشركة وشركائها التابعة ومركزها المالي ونتائج عملياتها وتوقعاتها المستقبلية.

٢-٦ المخاطر المتعلقة بفرض رسوم أو ضرائب جديدة

بالرغم من أن الشركة لا تخضع في الوقت الراهن لأي نوع من الضرائب بخلاف الزكاة الشرعية وضريبة القيمة المضافة البالغة حالياً ١٥٪ من رسوم المنتجات التي تقدمها الشركة، إلا أنه من المحتمل فرض رسوم أخرى أو ضرائب على الشركات من قبل الحكومة في المستقبل، وعليه في حال تم فرض ضرائب جديدة على الشركات أو رسوم بخلاف المطبقة حالياً، فإن ذلك سيؤثر بشكل سلبي على أرباح الشركة الصافية.

٢-٧ المخاطر المتعلقة بالبيئة التنافسية:

تعمل الشركة وشركائها التابعة في بيئة تنافسية وتواجه منافسة قوية ولا يوجد ضمان باستمرار قدرة الشركة على المنافسة بشكل فعال مع الشركات الأخرى في السوق. وتعتمد قدرة الشركة التنافسية على تمييز منتجات الشركة عن المنتجات الأخرى المعروضة في السوق، وذلك من خلال توفير منتجات عالية الجودة وبأسعار معقولة. وفي حال قام المنافسين الحاليين أو المحتملين بتقديم منتجات ذات جودة أعلى أو ذات أسعار تنافسية أفضل من تلك التي تقدمها الشركة فلا تضمن الشركة مواكبتها وتكيفها بشكل سريع مع اتجاهات الصناعة المتطورة أو متطلبات السوق المتغيرة مما سوف يكون له الأثر السلبي على نتائج الشركة وشركائها التابعة المادية وربحيتهما.

٢-٨ المخاطر المتعلقة بتقلب أسعار صرف العملات

تتعامل الشركة في جميع وارداتها وصادراتها الدولية مع عملات ترتبط ارتباط وثيق بالريال السعودي مثل الدولار واليورو والجنية الاسترليني. وأي تذبذب بين الريال السعودي وأي من تلك العملات قد يكون له تأثير سلبي على إيرادات الشركة وأرباحها. من الجدير بالذكر أن الريال السعودي مربوط بالدولار بسعر صرف ثابت وهو ٣,٧٥ ريال سعودي لكل دولار أمريكي ولا يوجد ما يضمن استمرار ارتباط الريال بالدولار في المستقبل. ومع استمرار الشركة بالتوسع قد يزداد تعرضها لتقلبات في أسعار الصرف. وعليه، فقد تتعرض الشركة لزيادة كبيرة في تكاليف عملياتها. وقد يكون لذلك الارتفاع تأثير سلبي وجوهري على أعمال الشركة وشركائها التابعة ونتائج عملياتها ووضعها المالي وتوقعاتها المستقبلية.

٢-٩ المخاطر المتعلقة بتذبذب سعر الفائدة

إن الفروض بموجب التسهيلات البنكية للشركة هي في الأساس بمعدلات فائدة متغيرة. قد تؤدي الزيادة في أسعار الفائدة المتغيرة وغير الخاضعة للحماية وفقاً لاتفاقيات التحوط إلى زيادة تكلفة قروض الشركة وزيادة مصروفات الفائدة وخفض التدفقات النقدية. كما تتأثر أسعار الفائدة بعوامل عديدة منها عوامل تتعلق بالسياسات الحكومية والتنقدية والضريبية والظروف الاقتصادية الدولية والمحلية، وعوامل أخرى تخرج عن نطاق سيطرة الشركة. لا تتحوط الشركة حالياً ضد تعرضها لأي تقلبات في أسعار الفائدة ويمكن أن يؤدي ذلك إلى تكبدها لخسائر في حال ارتفاع أسعار الفائدة، وهو ما سيكون له تأثير سلبي وجوهري على أعمال الشركة وشركائها التابعة ونتائج عملياتها ووضعها المالي وتوقعاتها المستقبلية.

٢-١٠ البيئة والسلامة والصحة المهنية

تخضع عمليات الشركة كغيرها من الشركات في نفس القطاع إلى نطاق واسع من الأنظمة واللوائح المتعلقة بحماية البيئة والصحة والسلامة في المملكة، والتي تفرض بصورة متزايدة معايير صارمة فتوجب على الشركة الالتزام بها بصورة مستمرة. وقد تكون تكاليف الالتزام بتلك الأنظمة واللوائح والغرامات الناتجة عنها كبيرة، كما يتطلب الالتزام بمعايير جديدة وصارمة إلى تحمل مصروفات إضافية من رأس المال أو نشوء تعديلات في الممارسات التشغيلية. وقد تنشأ الحوادث المتعلقة بالبيئة والصحة والسلامة بشكل خارج عن نطاق سيطرة الشركة، فعلى سبيل المثال يمكن أن ينتج عن عمليات الشركة عدد من مواد النفايات والمواد الملوثة التي يمكن أن تؤدي في حال لم يتم السيطرة عليها وإدارتها بالشكل الصحيح أو في حال تركت من دون علاج أو إدارة سليمة، إلى خطر تلوث البيئة. إن عدم الالتزام والامتثال الكامل بالتشريعات والأنظمة البيئية يمكن أن يؤدي إلى إغلاق المنشآت الصناعية التابعة للشركة كما سوف يعرض الشركة إلى المخالفات أو الغرامات أو العقوبات التي قد تفرضها الجهات الرقابية عليها، وتجدر الإشارة إلى أن الشركة تعرضت لغرامه قدرها ١٠,٠٠٠ ريال سعودي من قبل الدفاع المدني وذلك نتيجة لمخالفاتها لائحة شروط السلامة وقد قامت بسدادها بتاريخ ٢٩ ديسمبر ٢٠٢١م وعليه في حال لم تلتزم الشركة وشركائها التابعة بالأنظمة واللوائح المتعلقة بحماية البيئة والصحة والسلامة سوف يعرضها ذلك لغرامات مالية أو تعليق أعمالها أو سحب ترخيصها وسوف يؤثر ذلك على مقدرتها على موازلة أعمالها وبالتالي على التأثير سلباً على الأداء المالي وربحية الشركة وشركائها التابعة.

٢-١١ المخاطر المرتبطة بتطبيق ضريبة القيمة المضافة (VAT)

قرر مجلس الوزراء السعودي في الثاني من جمادى الأولى ١٤٣٨هـ الموافقة على الاتفاقية الموحدة لضريبة القيمة المضافة لدول مجلس التعاون لدول الخليج العربية، والتي بدأ العمل بها من الأول من يناير ٢٠١٨م، كضريبة جديدة تبلغ ٥٪ من سعر البيع، تضاف لبقية الضرائب والرسوم الأخرى على قطاعات محددة بالمملكة، بما في ذلك القطاعات التي تعمل فيها الشركة. وبتاريخ ١٧/٠١/١٤٤١هـ (الموافق ٠٩/٠٦/٢٠٢٠م) صدر قرار مجلس إدارة الهيئة العامة للزكاة والدخل رقم (٢٠-٢٠٠) بزيادة نسبة ضريبة القيمة المضافة لكي تصبح ١٥٪ من سعر البيع ابتداءً من تاريخ ٠١/٠٧/٢٠٢٠م. وبما أن ضريبة القيمة المضافة بطبيعتها يتم تحملها من قبل المستهلك النهائي، وعليه تقوم الشركة برفع أسعار منتجاتها لتعكس قيمة الضريبة المضافة. بالتالي فإن أسعار خدماتها شاملة ضريبة القيمة المضافة ستزيد مما قد يؤدي إلى خفض الطلب عليها وبالتالي تتأثر عمليات الشركة وأرباحها بشكل سلبي. أما في حال لم تنجح الشركة في تحويل قيمة الضريبة المضافة كلياً للعميل بسبب عوامل المنافسة أو غيرها، فإنها ستضطر لتحمل قيمة الضريبة غير المحصلة من العميل مما سيؤثر بشكل سلبي على أرباحها وعملياتها.

٢-١٢ مخاطر فرص النمو

تعتمد قدرة الشركة في تطوير أعمالها على مستوى المنافسة في السوق، وتوفر الموارد المادية والبشرية، وقدرة فريق إدارتها، والأنظمة القانونية، وغيرها. وليس هنالك ضمان بالمحافظة على مستوى من النمو المتواصل، حيث إن الشركة قد تواجه صعوبات في توسعة نشاطها وتنمية حصتها السوقية وزيادة مبيعاتها، وعليه فإنه في حال لم تتمكن الشركة من إدارة نموها بشكل إيجابي فقد تتأثر قدرتها في تطوير نشاطها وزيادة حصتها السوقية أو الحفاظ عليها وزيادة أرباح أعمالها وتعزيز العوائد لمساهميها، مما يعني تأثر الوضع المالي للشركة وشركائها التابعة بشكل سلبي.

٢-١٣ المخاطر المتعلقة بمنتجات الطاقة والكهرباء والخدمات ذات الصلة:

تعتمد عمليات الشركة التشغيلية على توفر منتجات الطاقة والكهرباء، لذا فإن أي انقطاع أو تقليص في الإمدادات من هذه المنتجات أو أي ارتفاع في أسعارها من شأنه أن يؤثر بشكل كبير على حجم الإنتاج ودرجة الربحية من عمليات تشغيل الشركة، مما سيؤدي إلى تقليص هوامش أرباحها وبالتالي التأثير سلباً على أعمال الشركة وشركائها التابعة ووضعها المالي ونتائج عملياتها وتوقعاتها المستقبلية.

٢-١٤ مخاطر التقارير المطلوبة

يتطلب على الشركة الإعلان على قوانينها المالية الربعية والسنوية وتقرير مجلس الإدارة خلال المدة الزمنية المقررة من قبل هيئة السوق المالية كما يتطلب على الشركة الإفصاح عن أي معلومات جوهرية فور وقوعها وقد تخضع الشركة لعقوبات وغرامات في حال عدم استيفائها لمتطلبات هيئة السوق المالية وقواعد طرح الأوراق المالية والالتزامات المستمرة الصادرة عن هيئة السوق المالية وقواعد الإدراج الصادرة عن السوق المالية السعودية «تداول»، الأمر الذي سيكون له تأثير سلبي وجوهري على أعمال الشركة وشركائها التابعة ونتائج عملياتها ومركزها المالي وتوقعاتها المستقبلية.

٢-١٥ المخاطر المتعلقة بسحب التراخيص أو الشهادات أو الموافقات الأساسية:

حصلت الشركة وشركاتها التابعة ذات هوم ستايلز المحدودة وشركة السريع للتشغيل والصيانة المحدودة على التراخيص والشهادات والموافقات الأساسية لممارسة نشاطها من خلال مركزها الرئيسي وسائر فروعها، وفقاً للأنظمة المعمول بها في المملكة العربية السعودية ومنها على سبيل المثال لا الحصر: شهادات التسجيل في السجل التجاري والغرف التجارية والصناعية، التراخيص الصناعية، رخص التشغيل، التصاريح البيئية للتشغيل، بالإضافة إلى تراخيص البلدية وشهادات السلامة فضلاً عن الشهادات المتعلقة بالعمالة كشهادات التسجيل لدى المؤسسة العامة للتأمينات الاجتماعية والالتزام بنظام حماية الأجور باستثناء التراخيص والتصاريح غير المستخرجة أو الذي لم تعد سارية (ولمزيد من التفاصيل، الرجاء الاطلاع على الفقرة «١٦-١٢» المخاطر المتعلقة بعدم استخراج أو عدم تجديد التراخيص والتصاريح والشهادات «من القسم ٢ «عوامل المخاطرة» من هذه النشرة). ويتم إصدار هذه التراخيص والشهادات بصورة دورية عن الجهات المرخصة التي تفرض على الشركة وشركتها التابعة الالتزام بمتطلبات جوهرية من أجل المحافظة على التراخيص سارية (ولمزيد من التفاصيل، الرجاء الاطلاع على الفقرة (٩-٥) «الالتزامات المستمرة التي تفرضها الجهات الحكومية على الشركة بصفتها صاحب الترخيص» من القسم ٩ «المعلومات القانونية» من هذه النشرة). وتجدر الإشارة إلى أن الشركة تعرضت لمخالفة بقيمة ٥,٠٠٠ ريال سعودي من قبل البلدية نظراً لمزاوتها النشاط دون الحصول على ترخيص وقد قامت الشركة بسدادها بتاريخ ١٩ ديسمبر ٢٠٢٢ م، وبالتالي فإن أي مخالفة للشركة أو شركائها التابعة لأي من الالتزامات التي تفرضها الجهات المرخصة سوف تؤدي لفرض غرامات وعقوبات ضدها قد تصل إلى حد سحب الترخيص أو الشهادة ذات العلاقة، مما سوف يؤثر بشكل سلبي وجوهري على أعمال الشركة وشركائها التابعة ونتائج عملياتها ومركزها المالي وتوقعاتها المستقبلية.

٢-١٦ مخاطر عدم القدرة على الالتزام بمتطلبات السعودية

بدأت وزارة الموارد البشرية والتنمية الاجتماعية بتطبيق برنامج نطاقات الذي تم تصميمه لتشجيع الشركات على توظيف المواطنين السعوديين وزيادة نسبتهم من مجموع الموظفين العاملين لدى الشركة. ووفقاً لبرنامج نطاقات فإنه يتم قياس التزام الشركة بمتطلبات السعودية مقابل نسبة المواطنين السعوديين العاملين لدى الشركة مقارنة بمتوسط نسبة السعوديين في الشركات العاملة في نفس القطاع.

وبالرغم من أن الشركة حققت نسبة سعودة قدرها (٢٨,٨٨٪) كما في تاريخ النشرة وهي مصنفة ضمن النطاق «الأخضر المنخفض» لبرنامج نطاقات، إلا أنه لا يوجد أي ضمان بأن تستمر الشركة في المحافظة على نسبة السعودة المطلوبة ضمن المستويات المقررة نظاماً، والذي سيعرض الشركة لعقوبات لعدم التزامها بالقرارات الصادرة بهذا الخصوص والتي تصل إلى وقف إصدار تأشيرات العمالة اللازمة للشركة أو نقل كفالة الموظفين غير سعوديين أو استبعاد الشركة من الاشتراك في المناقصات الحكومية أو عدم التمكن من الحصول على التمويلات والحوافز الحكومية التي تلزم تقديم شهادة سعودة في حال عدم قدرة الشركة على إصدارها مما سيؤثر سلباً على أعمال الشركة وشركائها التابعة ونتائج عملياتها.

٢-١٧ المخاطر المتعلقة بعدم الالتزام بمتطلبات المؤسسة العامة للتأمينات الاجتماعية

تخضع الشركة لنظام التأمينات الاجتماعية وفروعه ولوائحه التنفيذية الصادرة عن المؤسسة العامة للتأمينات الاجتماعية، وذلك لتوفير الحماية الاجتماعية والتأمينية للعاملين في المملكة العربية السعودية. وقد التزمت الشركة بالاشتراك لدى المؤسسة العامة للتأمينات الاجتماعية بالرقم (١٥٠٠١٣٣١٣)، في فرعي المعاشات والأخطار المهنية للمشاركين السعوديين وقرع الأخطار المهنية بالنسبة لغير السعوديين، ويكون على الشركة الالتزام بأحكام نظام التأمينات الاجتماعية ولوائحه التنفيذية.

تجدر الإشارة إلى أن الشركة قد تعرضت لغرامتين قدر كل منهما عشرة آلاف (١٠,٠٠٠) ريال سعودي، الأولى خلال العام ٢٠٢٠ م لارتكابها مخالفة تحديد سبب استبعاد لا يتوافق مع السبب الفعلي للاستبعاد، أما الثانية فقد تم فرضها ٢٠٢١ م لارتكابها مخالفة تسجيل مشترك دون وجود علاقة عمل فعلية، علماً أن الشركة قد التزمت بسدادها.

وفي حال قامت الشركة بمخالفة أي من أحكام نظام التأمينات الاجتماعية ولوائحه التنفيذية، قد تتعرض للعقوبات المنصوص عليها في قواعد فرض الغرامات عن المخالفات الصادرة عن المؤسسة العامة للتأمينات الاجتماعية بالإضافة لما تنص عليه المادة (٦٢) من نظام التأمينات الاجتماعية أنه: (١) مع عدم الإخلال بأي عقوبة أشد ينص عليها نظام آخر، يعاقب كل من يخالف أي حكم من أحكام هذا النظام ولوائحه - بما في ذلك تقديم أي بيانات غير صحيحة أو الامتناع عن تقديم البيانات التي تطلبها المؤسسة - بغرامة لا تزيد على عشرة آلاف (١٠,٠٠٠) ريال سعودي، ويضاعف هذا الحد في حالة التكرار، وتتعدد الغرامة بتعدد العمال المشتركين الذين ارتكب صاحب العمل بصددهم مخالفة أو أكثر، كما تتعدد بتعدد البيانات المقدمة أو المنتهية عن تقديمها. (٢) كما يعاقب صاحب العمل الذي يسجل شخصاً يثبت لدى المؤسسة أنه لا يعمل لمصلحته، بغرامة وفق أحكام الفقرة (١) من هذه المادة، أو بما لا يتجاوز ضعف إجمالي قيمة الاشتراكات عن المدة التي سجلت للشخص أيهما أكثر، وتتعدد الغرامات بتعدد الأشخاص المسجلين بالمخالفة. أما (٣) إذا ترتب على أي مخالفة من المخالفات المنصوص عليها في الفقرة (١) من هذه المادة صرف تعويضات دون وجه، حق فتكون العقوبة غرامة لا تتجاوز مقدار تلك التعويضات، مع إلزام المخالف برد ما صرف منها. لذا فإن أي مخالفة تستوجب فرض غرامة مالية ضد الشركة سيكون لها تأثير سلبي على أعمال الشركة ووضعها المالي.



٣-٢ مخاطر الأوراق المالية المطروحة

١-٣-٢ المخاطر المتعلقة بضعف وعي المساهمين بألية التداول وممارستهم لحقوقهم

قامت هيئة السوق المالية في عام ٢٠١٣م بالتعاون مع تداول السعودية، بتطوير آلية لترح وتسجيل وتداول الحقوق كأوراق مالية تسمح للمساهمين المقيدن بالاكنتاب أو بيع حقوقهم كلياً أو جزئياً أو شراء أو التداول في الحقوق وذلك خلال فترة تداول الحقوق. هذه الآلية تسمح للمستثمرين (من غير المساهمين) بشراء الحقوق من المساهمين المستحقين خلال فترة تداول الحقوق. على الرغم من قيام الهيئة بنشر مواد توعوية وورشات عمل خاصة لتعريف المستثمرين على حقوق الأولوية وطريقة رفع رأس المال عن طريق اصدار اسهم حقوق أولوية وكيفية الاشتراك والتداول وغيرها، فإنه قد يصعب على بعض المساهمين والمستثمرين فهم آلية تداول حقوق الأولوية وخاصة طريقة احتساب السعر النهائي، مما قد يفوت الفرصة على المساهمين لاتخاذ قرار مناسب في الوقت المناسب. وتجدر الإشارة إلى أن المستثمر الذي يقوم بشراء حق وثم لا يكتتب بالأسهم قد يخسر كامل استثماره الذي دفعه مقابل الحق في حال اكنتاب المستثمرين المؤسسيين في الأسهم الجديدة خلال فترة الطرح المتبقي بسعر الطرح.

٢-٣-٢ المخاطر المرتبطة بالتذبذب المحتمل في سعر حقوق الأولوية

قد يخضع السعر السوقي لحقوق الأولوية لتذبذبات كبيرة بسبب التغير في العوامل المؤثرة على سهم الشركة. وقد يكون هذا التذبذب كبيراً بسبب الفرق بين نسبة التذبذب اليومي المسموح بها (والتي تتمثل في ١٠٪ ارتفاعاً وهبوطاً من سعر الإغلاق لليوم السابق) بالنسبة للحقوق، مقارنة بنسبة التذبذب اليومي المسموح بها بالنسبة لأسهم الشركة. ويعتمد سعر تداول الحقوق على سعر تداول أسهم الشركة ورؤية السوق للسعر العادل للحقوق، وقد تؤثر هذه العوامل سلباً على سعر تداول الحقوق.

٣-٣-٢ المخاطر المتعلقة بالتذبذبات المحتملة في سعر السهم

قد لا يكون السعر السوقي للحقوق أثناء فترة التداول مؤشراً على السعر السوقي لأسهم الشركة بعد الطرح. وكذلك قد لا يكون سعر سهم الشركة مستقراً وقد يتأثر بشكل كبير بسبب التقلبات الناتجة عن ظروف السوق المتعلقة بالحقوق أو الأسهم الحالية للشركة. وقد تنتج هذه التقلبات أيضاً عن العديد من العوامل منها على سبيل المثال لا الحصر: ظروف سوق الأسهم، ضعف أداء الشركة، عدم القدرة على تنفيذ خطط الشركة المستقبلية، دخول منافسين جدد للسوق، التغير في رؤية أو تقديرات الخبراء والمحللين لسوق الأوراق المالية، وأي إعلان للشركة أو أي من منافسها يتعلق بعمليات اندماج واستحواذ أو تحالفات استراتيجية.

وسيوثر بيع كميات كبيرة من الأسهم من قبل المساهمين أو الاعتقاد باحتمالية حدوث مثل هذا البيع سلباً على سعر أسهم الشركة في السوق. بالإضافة إلى ذلك، قد لا يتمكن المساهمون من بيع أسهمهم في السوق دون أن يؤثر ذلك سلباً على سعر الأسهم. ليس هناك ما يضمن أن السعر السوقي لأسهم الشركة لن يكون أقل من سعر الطرح، وإذا حدث هذا الأمر بعد اكنتاب المستثمرين في الأسهم الجديدة، فإنه لا يمكن إلغاء الاكنتاب أو تعديله. وعليه قد يتكبد المستثمرون خسائر نتيجة لذلك. علاوة على ما تقدم، ليس هناك ما يضمن أن المساهم سوف يتمكن من بيع أسهمه بسعر يساوي سعر الطرح أو يزيد عنه بعد الاكنتاب في الأسهم الجديدة.

٤-٣-٢ المخاطر المتعلقة بعدم ربحية أو بيع الحقوق الأولوية

ليس هنالك ما يضمن ربحية السهم من خلال التداول به بسعر أعلى. ويضاف إلى ذلك، عدم ضمان التمكن من بيعه من الأساس، مما ينوه إلى عدم وجود ما يضمن الطلب الكافي في السوق لممارسة حقوق الأولوية أو استلام تعويض من قبل الشركة، علماً أن المستثمر الذي لم يكتتب أو يبيع حقوقه، وأصحاب كسور الأسهم، قد لا يحصلون على أي مقابل إذا تم البيع في فترة الطرح المتبقي بسعر الطرح.

٥-٣-٢ المخاطر المتعلقة بالبيانات المستقبلية

إن النتائج المستقبلية وبيانات الأداء للشركة لا يمكن توقعها فعلياً وقد تختلف عن ما هي موجودة في هذه النشرة. إذ أن إنجازات وقدرة الشركة على التطور هي من تحدد النتائج الفعلية والتي لا يمكن توقعها أو تحديدها. إن عدم دقة البيانات والنتائج تعتبر إحدى المخاطر التي يجب على المساهم التعرف عليها حتى لا تؤثر على قراره الاستثماري. حيث أنه في حال اختلاف النتائج المستقبلية وبيانات الأداء اختلافاً جوهرياً عن ما هو مذكور في هذه النشرة فإن ذلك سيؤدي إلى خسارة المساهمين جزء أو كل استثماراتهم في أسهم الشركة.

٦-٣-٢ المخاطر المتعلقة باحتمال إصدار أسهم جديدة

في حال قررت الشركة إصدار أسهم جديدة (غير أسهم حقوق الأولوية المذكورة في هذه النشرة)، وعدم ممارسة المساهمون الحاليين حقوقهم عند إصدار حقوق أولوية جديدة فإن ملكية الأسهم سوف تنخفض بشكل تناسبي إضافة وما يلحقها من حق التصويت وحق الحصول على الأرباح وقد يكون لأي طرح إضافي أثر جوهري على السعر السوقي للأسهم.

٧-٣-٢ المخاطر المتعلقة بانخفاض الطلب على حقوق الأولوية وأسهم الشركة

ليس هناك ما يضمن أنه سيكون هناك طلب كاف على حقوق الأولوية خلال فترة التداول وذلك لتمكين حامل حقوق الأولوية (سواء كان مساهم مقيد أو مستثمر جديد) من بيع حقوق الأولوية وتحقيق ربح منها، أو تمكينه من بيع الحقوق على الإطلاق. كما أنه ليس هناك أي ضمان بأنه سيكون هناك طلب كاف على أسهم الشركة من قبل المؤسسات الاستثمارية خلال فترة الطرح المتبقي. وفي حال لم تقم المؤسسات الاستثمارية بتقديم عروض للأسهم المتبقية بسعر عالي، قد لا يكون هناك تعويض كافي لتوزيعه على أصحاب حقوق الأولوية الذين لم يمارسوا حقهم بالاكنتاب ومستحقي كسور الأسهم. وعلاوة على ذلك، ليس هناك ضمان من وجود طلب كاف في السوق على الأسهم التي حصل عليها مكتتب إما من خلال ممارسة حقوق الأولوية لهذه الأسهم، أو من خلال الطرح المتبقي أو من خلال السوق المفتوحة.

٨-٣-٢ مخاطر انخفاض نسب الملكية

إذا لم يكتتب أصحاب حقوق الأولوية بكامل حقهم في الأسهم الجديدة، سوف تنخفض ملكيتهم وحقوق التصويت التابعة لها. كما أنه ليس هناك أي ضمان في حال رغب حامل حقوق الأولوية المقيد ببيع حقوق الأولوية الخاصة به خلال فترة التداول، بأن يكون العائد الذي يتلقاه كافياً لتعويضه بالكامل عن انخفاض نسبة ملكيته في رأس مال الشركة نتيجة لزيادة رأس مالها. كما لا يوجد ضمان بأن يكون هناك مبلغ تعويض يوزع على المساهمين المستحقين الذين لم يمارسوا حقهم بالاكنتاب أو لأصحاب كسور الأسهم في حال لم تقم المؤسسات الاستثمارية في فترة الطرح المتبقي بتقديم عروض للأسهم المتبقية بسعر عالي، أو أن يكون مبلغ التعويض (إن وجد) كافياً للتعويض عن انخفاض نسبة الملكية في رأس مال الشركة.



٩-٣-٢ مخاطر عدم ممارسة حقوق الأولوية في الوقت المناسب

تبدأ فترة الاكتتاب بعد (٣) ثلاثة أيام عمل من موافقة الجمعية العامة غير العادية المتضمنة الموافقة على زيادة رأس المال، في **/**** هـ (الموافق **/**** م) وستنتهي في **/**** هـ (الموافق **/**** م). ويجب على مالكي الحقوق والوسطاء الماليين الذين يمثلونهم اتخاذ التدابير المناسبة لاتباع جميع التعليمات اللازمة قبل انقضاء فترة الاكتتاب. إذا لم يتمكن المساهمون المستحقون من ممارسة حقوق الاكتتاب بشكل صحيح بحلول نهاية فترة الاكتتاب، بناء على ما يملكونه من حقوق الأولوية، فلا يوجد ضمان أن يكون هناك مبلغ تعويض يوزع على المساهمين المستحقين غير المشاركين أو ممن لم يقوموا بإجراءات ممارسة الاكتتاب بشكل صحيح أو لأصحاب كسور الأسهم.

١٠-٣-٢ مخاطر توزيع أرباح لحاملي الأسهم

تعتمد أرباح السهم في المستقبل على عدد من العوامل من بينها ربحية الشركة والمحافظة على مركزها المالي الجيد والاحتياجات الرأسمالية واحتياطياتها القابلة للتوزيع والقوة الائتمانية المتوفرة للشركة والأوضاع الاقتصادية العامة. قد تؤدي زيادة رأس مال الشركة إلى انخفاض ربحية السهم في المستقبل على خلفية أن أرباح الشركة سوف توزع على عدد أكبر من الأسهم نتيجة لزيادة رأس مالها.

لا تضمن الشركة بأن أية أرباح على الأسهم سوف توزع فعلياً، كما لا تضمن المبلغ الذي سيوزع في أي سنة معينة. يخضع توزيع الأرباح لقيود وشروط معينة ينص عليها النظام الأساسي للشركة.

١١-٣-٢ المخاطر المتعلقة بالمضاربة في حقوق الأولوية

تخضع المضاربة في حقوق الأولوية لمخاطر قد تسبب في خسائر جوهريّة. وبفوق نطاق التذبذب اليومي المسموح به لسعر تداول حقوق الأولوية نطاق التذبذب اليومي المسموح به للسعر السوقي (والذي يتمثل في ١٠٪ ارتفاعاً وهبوطاً من سعر الإغلاق لليوم السابق). كما توجد علاقة طردية بين سعر سهم الشركة وقيمة الحق الإرشادية. وعليه ستتأثر الحدود السعرية اليومية (أي نطاق التذبذب اليومي) لتداول الحقوق بالحدود السعرية اليومية لتداول الأسهم. وفي حال عدم بيع المضارب للحقوق قبل نهاية فترة التداول، ولم يتم بممارسة هذه الحقوق للاكتتاب في الأسهم الجديدة، قد يتكبّد بعض الخسائر. وبالتالي يجب على المستثمرين مراجعة التفاصيل الكاملة عن آلية إدراج وتداول الحقوق والأسهم الجديدة وطريقة عملها، والإلمام بجميع العوامل المؤثرة فيها، وذلك للتأكد من استناد أي قرار استثماري على وعي وإدراك كاملين. (فضلاً راجع القسم (١٢) «المعلومات المتعلقة بالأسهم وأحكام الطرح وشروطه» في هذه النشرة).

١٢-٣-٢ المخاطر المتعلقة بتعليق تداول أو إلغاء أسهم الشركة نتيجة عدم نشر قوائمها المالية خلال المدة النظامية

في حال عدم تمكن الشركة من نشر معلوماتها المالية خلال المدة النظامية (ثلاثين يوماً من نهاية الفترة المالية للقوائم المالية الأولية وثلاثة أشهر من نهاية الفترة المالية للقوائم المالية السنوية) يتم تطبيق إجراءات تعليق الأوراق المالية المدرجة وفقاً لقواعد الإدراج - الموافق عليها بقرار مجلس هيئة السوق المالية رقم (١٠١-٢٠١٩) بتاريخ ٢٤/٥/١٤٤٠ هـ (الموافق ٣٠/١/٢٠١٩ م) - والتي تنص على أن تقوم السوق بتعليق تداول الأوراق المالية لمدة جلسة تداول واحدة تلي انتهاء المهلة النظامية. وفي حال عدم نشر المعلومات المالية خلال عشرين جلسة تداول تلي جلسة التداول المعلقة الأولى، تقوم شركة تداول السعودية بالإعلان عن إعادة تعليق الأوراق المالية للشركة إلى أن تقوم بالإعلان عن نتائجها المالية. وفي حال استمر تعليق تداول أسهم الشركة مدة ستة أشهر من دون أن تأخذ الشركة الإجراءات المناسبة لتصحيح ذلك التعليق، فيجوز للهيئة إلغاء إدراج الأوراق المالية للشركة. وتقوم شركة تداول السعودية برفع التعليق بعد مرور جلسة تداول واحدة تلي الإعلان عن النتائج المالية للشركة. ولكن في حال تأخر الشركة في إعلانها عن نتائجها المالية، أو الذي سيؤثر بشكل سلبي وجوهري على مصلحة مساهمي الشركة وعلى سمعة الشركة ونتائج عملياتها. في حال لم تتمكن من نشرها خلال المهلة النظامية المشار إليها أعلاه، فإن ذلك سيتسبب في تعليق أسهم الشركة أو إلغاء إدراج أسهمها، الأمر الذي سيؤثر بشكل سلبي وجوهري على مصلحة مساهمي الشركة وعلى سمعة الشركة ونتائج عملياتها. إضافة إلى ذلك، فقد تقوم الهيئة بإلغاء عملية طرح أسهم حقوق الأولوية للشركة في حال رأت أن الطرح قد لا يكون في مصلحة المساهمين



٣ - خلفية عن الشركة وطبيعة أعمالها

١-٣ مقدمة

شركة نسيج العالمية التجارية («نسيج» أو «الشركة») شركة مساهمة سعودية، تأسست كشركة ذات مسؤولية محدودة وتم قيدها في السجل التجاري بمدينة جدة بموجب شهادة رقم (٤٠٣٠١٣٣٩١٩) وتاريخ ١٤٢٢/٠٣/٠٥ هـ (الموافق ٢٠٠١/٠٥/٢٨ م) تحت الاسم التجاري «شركة مصنع السريع للسجاد». بتاريخ ١٤٢٧/١١/١١ هـ (الموافق ٢٠٠٦/١٢/٠٢ م) تم دمج «شركة عبد الله وناصر عبد العزيز السريع التضامنية» و«شركة مصنع جدة للخياط الصناعية المحدودة» في شركة مصنع السريع للسجاد وقد نتج عن عملية الاندماج تعديل الاسم التجاري للشركة ليصبح «شركة مجموعة السريع التجارية الصناعية المحدودة» وذلك بموجب قرار الشركاء المثبت لدى كاتب العدل بتاريخ ١٤٢٨/٠١/١٧ هـ (الموافق ٢٠٠٧/٠٢/٠٥ م) وبتاريخ ١٤٢٨/١٠/١٩ هـ (الموافق ٢٠٠٧/١٠/٣١ م) قرر الشركاء تحويل الشركة من شركة ذات مسؤولية محدودة إلى شركة مساهمة مغلقة مع الاحتفاظ بنفس الاسم التجاري من دون عبارة «المحدودة» ليصبح الاسم التجاري للشركة «شركة مجموعة السريع التجارية الصناعية» وقد صدرت موافقة معالي وزير التجارة والاستثمار على التحول بموجب القرار الوزاري رقم (٢٧٦/ق) وتاريخ ١٤٢٨/١١/٠١ هـ (الموافق ٢٠٠٧/١١/١١ م) والقرار الوزاري بإعلان تأسيس الشركة رقم (٣٢٥/ق) تاريخ ١٤٢٨/١١/٢١ هـ (الموافق ٢٠٠٧/١٢/٣١ م)، وقُيِّدَت كشركة مساهمة مغلقة مع الاحتفاظ بنفس رقم شهادة السجل التجاري (٤٠٣٠١٣٣٩١٩) الصادرة من مدينة جدة. وفي تاريخ ١٤٣١/٠٣/٠٨ هـ الموافق ٢٠١٠/٠٢/٢٢ م تم تحويل الشركة من مساهمة سعودية (مغلقة) إلى مساهمة سعودية (عامّة) وإدراج أسهمها في السوق المالية السعودية (السوق الرئيسية). وبتاريخ ١٤٤١/٠٩/٠٣ هـ (الموافق ٢٠٢٠/٠٤/٢٦ م) وافقت الجمعية العامة الغير العادية على تغيير اسم الشركة من شركة مجموعة السريع التجارية الصناعية إلى شركة نسيج العالمية التجارية.

يبلغ رأس مال الشركة الحالي مائة وثمانية ملايين وتسعمائة وثلاثة وسبعون ألف وعشرة (١٠٨,٩٧٣,٠١٠) ريال سعودي مقسم إلى عشرة ملايين وثمانمائة وسبعة وتسعون ألف وثلاثمائة وواحد (١٠,٨٩٧,٣٠١) سهم عادي («الأسهم») بقيمة اسمية قدرها عشرة (١٠) ريالات سعودية للسهم الواحد مدفوعة القيمة بالكامل (ويشار إليها منفردة بـ «سهم حالي» ومجمعة بـ «الأسهم الحالية»). وكما بتاريخ نشر نشرة الإصدار هذه فإنه لا يوجد مساهمين كبار في الشركة (ممن يمتلكون نسبة ٥٪ أو أكثر من أسهم الشركة).

٢-٣ الرؤية والرسالة والاستراتيجية

رؤية الشركة

الشركة مستمرة التزامها على الحفاظ على سمعتها كشركة رائدة في مجال تصنيع السجاد والموكيت وتوسعي للوصول بنجاحها إلى العالمية، وهو ما يمكنه تحقيقه بتوسيع شبكة تجارتها من خلال التوزيع المحلي والعالمي لمنتجات الشركة.

رسالة الشركة

تسعى الشركة جاهدة لتقديم منتجاتها وخدماتها بجودة مثلى تضمن تحقيق معايير رضا العملاء، وذلك تماشياً مع قيمها نحو موظفيها ومساهميها.

استراتيجية الشركة

تتمثل الاستراتيجية المعلنة للشركة فيما يلي:

- التركيز على صناعة السجاد ذو الجودة العالية والمنتجات ذات الربحية والتركيز على الجانب التجاري عن طريق استيراد السجاد وبيعها لتغطية كافة الأذواق والحصول على أكبر حصة سوقية في السوق المحلي.
- زيادة الطاقة الإنتاجية في نشاط تصنيع الموكيت.
- جعل مصنع الخيوط كيان مستقل مدر للأرباح.
- التوسع في القطاع التجاري في كل ما يخص حلول الأرضيات والتي يوجد لها طلب على من الأسواق المحلية.

٣-٣ هيكل رأس المال

تم إدراج أسهم الشركة في السوق السعودي بتاريخ ١٤٣١/٠٣/٠٨ هـ (الموافق ٢٠١٠/٠٢/٢٢ م) برأس مال بلغ ثلاثمائة مليون (٣٠٠,٠٠٠,٠٠٠) ريال سعودي مقسم إلى ثلاثين مليون (٣٠,٠٠٠,٠٠٠) سهم عادي وبقيمة اسمية قدرها عشرة (١٠) ريالات للسهم الواحد، وبتاريخ ١٤٣٤/٠٥/٢٠ هـ (الموافق ٢٠١٣/٠٤/٠١ م) قامت الشركة بزيادة رأس مالها من ثلاثمائة مليون (٣٠٠,٠٠٠,٠٠٠) ريال سعودي إلى ثلاثمائة وخمسة وسبعون مليون (٣٧٥,٠٠٠,٠٠٠) ريال سعودي وبالتالي زيادة عدد أسهم الشركة من ثلاثين مليون (٣٠,٠٠٠,٠٠٠) سهم عادي إلى سبعة وثلاثين مليون وخمسمائة ألف (٣٧,٥٠٠,٠٠٠) سهم عادي وذلك عن طريق رسملة الأرباح المبقاة من خلال إصدار (١) سهم واحد مقابل كل أربعة (٤) أسهم مملوكة للمساهمين المقيدين بسجلات الشركة نهاية تداول ثاني يوم يلي انعقاد الجمعية العامة الغير عادية. وبتاريخ ١٤٣٩/٠٤/١٠ هـ (الموافق ٢٠١٧/١٢/٢٨ م) قامت الشركة بتخفيض رأس مالها من ثلاثمائة وخمسة وسبعون مليون (٣٧٥,٠٠٠,٠٠٠) ريال سعودي إلى مائتين وخمسة وعشرون مليون (٢٢٥,٠٠٠,٠٠٠) ريال سعودي، وبالتالي تخفيض عدد أسهم الشركة من سبعة وثلاثين مليون وخمسمائة ألف (٣٧,٥٠٠,٠٠٠) سهم عادي إلى اثنان وعشرين مليون وخمسمائة ألف (٢٢,٥٠٠,٠٠٠) سهم عادي عن طريق إلغاء خمسة عشر مليون (١٥,٠٠٠,٠٠٠) سهم عادي وبنسبة تخفيض قدرها (٤٠٪) من رأس مال الشركة وبمعدل تخفيض سهمين (٢) عن كل خمسة (٥) أسهم. وبتاريخ ١٤٤٠/١٢/٢٧ هـ (الموافق ٢٠١٩/٠٨/٢٨ م) تم تخفيض رأس مال الشركة من مائتين وخمسة وعشرون مليون (٢٢٥,٠٠٠,٠٠٠) ريال سعودي إلى خمسة وستون مليون وخمسمائة ألف (٦٥,٥٠٠,٠٠٠) ريال سعودي، وبالتالي تخفيض عدد أسهم الشركة من اثنان وعشرون مليون وخمسمائة ألف (٢٢,٥٠٠,٠٠٠) سهم عادي إلى ستة مليون وخمسمائة وخمسون ألف (٦,٥٥٠,٠٠٠) سهم عادي وذلك عن طريق إلغاء خمسة عشر مليون وتسعمائة وخمسين ألف (١٥,٩٥٠,٠٠٠) سهم عادي، وبنسبة تخفيض قدرها (٧٠,٨٩)٪ من رأس مال الشركة وبمعدل تخفيض (١) سهم عن كل (١,٤١) سهم. وبتاريخ ١٤٤١/٠٥/٢٧ هـ (الموافق ٢٠٢٠/٠١/٢٢ م) قامت الشركة بزيادة رأس مالها من خمسة وستون مليون وخمسمائة ألف (٦٥,٥٠٠,٠٠٠) ريال سعودي إلى مائة وثمانية وسبعون مليون ومائة وستون ألف (١٧٨,١٦٠,٠٠٠) ريال سعودي وبالتالي زيادة عدد أسهم الشركة من ستة مليون وخمسمائة وخمسون ألف (٦,٥٥٠,٠٠٠) سهم عادي إلى سبعة عشر مليون وثمانمائة وستة عشر ألف (١٧,٨١٦,٠٠٠) سهم عادي وذلك عن طريق إصدار أسهم حقوق أولوية بقيمة مائة واثنان وعشرون مليون وستين ألف (١٢,٦٦٠,٠٠٠) ريال سعودي وبعدد أحد عشر مليون ومائتان وستة وستون ألف (١١,٢٦٦,٠٠٠) سهم عادي وبمعدل إصدار (١,٧٢) حق مقابل كل (١) سهم. و بتاريخ ١٤٤٢/٠٥/٠٥ هـ (الموافق ٢٠٢٠/١٢/٢٠ م) قامت الشركة بتخفيض رأس مالها من مائة وثمانية وسبعون مليون ومائة وستة وستون ألف (١٧,٨١٦,٠٠٠) ريال سعودي إلى واحد وستون مليون وستمائة واثنان وثلاثون ألف وعشرة (١٦,٦٣٢,٠١٠) ريال سعودي، وبالتالي تخفيض عدد أسهم الشركة من سبعة عشر مليون وثمانمائة وستة عشر ألف (١٧,٨١٦,٠٠٠) سهم عادي إلى ستة ملايين ومائة وثلاث وستون ألف ومائتان واحد (٦,١٦٣,٢٠١) سهم عادي عن طريق إلغاء أحد عشر مليون وستمائة واثنان وخمسون ألف وسبعمائة وتسعة وتسعون (١١,٦٥٢,٧٩٩) سهم عادي، وبنسبة تخفيض في رأس المال مقدارها (٦٥,٤)٪ تقريباً، وبمعدل تخفيض (١) سهم عن كل (١,٥٢٩) سهم. وبتاريخ ١٤٤٣/٠٣/٢٩ هـ (الموافق ٢٠٢١/١٠/٠٤ م) قامت الشركة بزيادة رأس مالها من واحد وستون مليون وستمائة واثنان وثلاثون ألف وعشرة (١٦,٦٣٢,٠١٠) ريال سعودي إلى مائتان واحد عشر مليون وستمائة واثنان وثلاثون ألف وعشرة (٢١١,٦٣٢,٠١٠) ريال سعودي وبالتالي زيادة عدد أسهم الشركة من ستة ملايين ومائة وثلاث وستون ألف ومائتان



وواحد (٦,١٦٣,٢٠١) سهم عادي إلى واحد وعشرون مليون ومائة وثلاثة وستون ألف ومائتان وواحد (٢١,١٦٣,٢٠١) سهم عادي وذلك عن طريق إصدار أسهم حقوق أولوية بقيمة مائة وخمسون مليون (١٥٠,٠٠٠,٠٠٠) ريال سعودي ويعدد خمسة عشر مليون (١٥٠,٠٠٠,٠٠٠) سهم عادي وبمعدل إصدار (٢,٤٣٤) حق مقابل كل (١) سهم. وبتاريخ ١٤٤٣/١٢/١٩ هـ (الموافق ٢٠٢٢/٠٧/١٨ هـ) قامت الشركة بتخفيض رأس مالها من مائتان وأحد عشر مليون وستمائة وإثنان وثلاثون ألف وعشرة (٢١١,٦٣٢,٠١٠) ريال سعودي إلى مائة وثمانية ملايين وتسعمائة وثلاثة وسبعون ألفاً وعشرة (١٠٨,٩٧٣,٠١٠) ريال سعودي، وبالتالي تخفيض عدد أسهم الشركة من واحد وعشرون مليون ومائة وثلاثة وستون ألف ومائتان وواحد (٢١,١٦٣,٢٠١) سهم إلى عشرة ملايين وثمانمائة وسبعة وتسعون ألف وثلاثمائة وواحد (١٠,٨٩٧,٣٠١) سهم وذلك عن طريق إلغاء عشرة ملايين ومائتان وخمسة وستون ألف وتسعمائة (١٠,٢٦٥,٩٠٠) سهم، وبنسبة تخفيض في رأس المال مقدارها (٤٨,٥١٪) تقريباً، وبمعدل تخفيض (١) سهم عن كل (٢,٠٦) أسهم، وذلك بعد الحصول على كافة الموافقات المطلوبة نظاماً والجمعية العامة غير العادية.

وبتاريخ ١٤٤٤/٠٩/٠٦ هـ (الموافق ٢٠٢٣/٠٣/٢٨ م) أوصى مجلس إدارة الشركة بزيادة رأس مال الشركة من خلال طرح أسهم حقوق أولوية مائة وثلاثة وستون مليون وأربعمائة وتسعة وخمسون ألف وخمسمائة وعشرة (١٦٣,٤٥٩,٥١٠) ريال سعودي. تهدف هذه الزيادة بشكل أساسي إلى رفع ملاءتها المالية والتوسع الاستراتيجي وتحسين الأداء المالي ومعدلات الاقتراض والتكاليف المتكبدة منه.

٤-٣ نشاط الشركة

تنقسم أنشطة الشركة إلى ثلاث أنشطة رئيسية:

- النشاط الصناعي.
- النشاط التجاري.
- النشاط الاستثماري.

النشاط الصناعي:

يتمثل النشاط الصناعي للشركة في مجال صناعة السجاد والموكيت عبر مصنع نسيج للسجاد والذي لديه رخصتي تشغيل لمصنع السجاد ومصنع الموكيت كذلك في مجال صناعة الخيوط الصناعية عبر مصنع جدة للخيوط الصناعية.

مصانع الشركة:

أ - مصنع السجاد:

يندرج مصنع السجاد تحت مسمى مصنع السريع للسجاد والذي تم تشييده بتاريخ ١٤٠٥/٠٧/٣٠ هـ (الموافق ١٩٨٥/٠٤/٢١ م) في مدينة جدة - المنطقة الصناعية المرحلة الرابعة، ينتج مصنع السجاد تصاميم متنوعة من السجاد تغطي احتياجات السوق، كالسجاد عالي الجودة منخفض السعر إلى أنواع السجاد الأخرى المستخدمة في المكاتب، والمساجد وتباع هذه المنتجات في السوق المحلي والعديد من دول العالم.

وفيما يلي نبذة عن الطاقة الاستيعابية لمصنع السجاد:

الجدول رقم (٧): الطاقة الاستيعابية لمصنع السجاد

٢٠٢٢	٢٠٢١	٢٠٢٠	ألف متر مربع
٤,٠٠٠	٤,٠٠٠	٤,٧٨٩	السعة الإنتاجية
٣,١٢٨	٢,٨١٨	١,٥٣٦	الكمية المنتجة
٢,٩٥٠	٢,٧٩٠	١,٧٠٦	الكمية المباعة
٪٧٨,٢	٪٧٠,٤٤	٪٣٢,١	السعة المستغلة

المصدر: الشركة

ب - مصنع الموكيت:

مصنع الموكيت والذي يندرج تحت مسمى مصنع السريع للسجاد تم تأسيسه بتاريخ ١٤٣٦/١١/٢٨ هـ (الموافق ٢٠١٥/٠٩/١٢ م)، يقع في مدينة جدة - المنطقة الصناعية المرحلة الرابعة، حيث يقوم بتصنيع جميع متطلبات السوق سواء في الوحدات السكنية أو المستشفيات أو المساجد أو الردهات أو الفنادق أو المكاتب. ينتج المصنع قطع من الموكيت عالي الجودة بمواصفات خاصة بما في ذلك الموكيت المصنوع من الصوف والأكريليك والحبر وكذلك الموكيت المقاوم للحرارة عالي الجودة وذلك لتلبية جميع طلبات السوق المحلية والدولية.

وفيما يلي نبذة عن الطاقة الاستيعابية لمصنع الموكيت:

الجدول رقم (٨): نبذة حول مصنع الموكيت

٢٠٢٢	٢٠٢١	٢٠٢٠	ألف متر مربع
٢٢,٠٠٠	٢٢,٠٠٠	٢٦,١٨٨	السعة الإنتاجية
١٢,٢٣٧	٨,٧٩٤	٨,٩٠٠	الكمية المنتجة
١٢,٦٧٢	٨,٩٩٣	٧,٩٢٥	الكمية المباعة
٪٥٥,٦٢	٪٣٩,٩٧	٪٣٤,٠	السعة المستغلة

المصدر: الشركة



ج - مصنع جدة للخياطة الصناعية:

تم تشييد مصنع جدة للخياطة الصناعية بتاريخ ١٤١٧/٠١/٢٣ هـ (الموافق ١٩٩٦/٠٦/١٠ م) في مدينة جدة لغرض إنتاج خيوط النايلون والبولي بروبيلين، حيث تعتبر خيوط النايلون والبولي بروبيلين من العناصر الرئيسية في عملية تصنيع الموكيت والسجاد. ومن خلال هذا المصنع يتم تقديم تغذية إنتاجية لمصنعي السجاد والموكيت، وبيع حصة إنتاجية للأسواق العالمية.

وفيما يلي نبذة عن الطاقة الاستيعابية لمصنع جدة للخياطة الصناعية:

الجدول رقم (٩): نبذة حول مصنع جدة للخياطة الصناعية

ألف كيلو غرام	٢٠٢٠	٢٠٢١	٢٠٢٢
السعة الإنتاجية	١٦,٩٧١	١٥,٠٠٠	١٥,٠٠٠
الكمية المنتجة	٨,٤٣٢	٨,٣٢٩	٩,٨٩٣
الكمية المباعة	١,٧٦٩	٢,٠٠٦	٣,٤٧٦
السعة المستغلة	٪٤٩,٧	٪٥٥,٥٣	٪٦٦

المصدر: الشركة

النشاط التجاري

يتمثل في التجارة الداخلية (البيع بالجملة والتجزئة) لمنتجات الشركة وهي السجاد والموكيت، وتزاول الشركة نشاطها من خلال العديد من الفروع ومراكز البيع عبارة عن معارض ومستودعات وقد تم استخراج شهادات تسجيل للفروع صادرة عن وزارة التجارة كما يتضمن نشاط الشركة التجاري تصدير منتجات الشركة إلى بعض الدول العربية وأفريقيا.

النشاط الاستثماري

لدى الشركة استثمارات في شركات أخرى وتملك حصص مسيطرة في بعضها وحصص غير مسيطرة في البعض الآخر كما أن هذه الشركات تم تأسيسها في المملكة العربية السعودية أو في الخارج. ويبين الجدول أدناه ملخص عن ملكية شركة نسيج العالمية التجارية في هذه الشركات

الجدول رقم (١٠): استثمارات الشركة في الشركات الأخرى

اسم الشركة	مكان التأسيس	تاريخ التأسيس	النشاط	النسبة
شركة ذا هوم ستايلز المحدودة (ذات مسئولية محدودة)	المملكة العربية السعودية	١٤٣١/١٢/٠٣ هـ (الموافق ٢٠١٠/١١/٠٩ م)	تجارة الجملة والتجزئة بالسجاد والموكيت والأرضيات	٪٩٠
شركة السريع للتشغيل والصيانة المحدودة (ذات مسئولية محدودة)	المملكة العربية السعودية	١٤٣٤/٠٦/٢٠ هـ (الموافق ٢٠١٣/٠٤/٣٠ م)	تجارة الجملة والتجزئة وإصلاح المركبات ذات المحركات والدراجات النارية، وبيع السجاد والبسط وكسوة الأرضيات والحوائط بالتجزئة في المحلات المتخصصة وبيع بالتجزئة للأجهزة الكهربائية المنزلية والأثاث ومعدات الإضاءة وغيرها من الأصناف المنزلية في المتاجر المتخصصة.	٪١٠٠
شركة السريع للمشاريع المحدودة* (ذات مسئولية محدودة)	المملكة العربية السعودية	١٤٣٤/٠٨/٠٦ هـ (الموافق ٢٠١٣/٠٦/١٥ م)	بيع السجاد والبسط وكسوة الأرضيات والحوائط بالتجزئة في المحلات المتخصصة.	٪١٠٠
شركة مجموعة مليونيوم ويفرز القابضة المحدودة (ذات مسئولية محدودة)**	الولايات المتحدة الأمريكية	١٤٣٢/٠١/٢٥ هـ (الموافق ٢٠١٠/١٢/٢١ م)	توزيع السجاد والأرضيات وغيرها من المنتجات ذات الصلة	٪١٠٠
الشركة العربية لصناعة كربونات الكالسيوم المحدودة (ذات مسئولية محدودة)	المملكة العربية السعودية	١٤٣٥/٠١/٢٣ هـ (الموافق ٢٠١٢/١٢/٠٦ م)	صناعة المواد والمنتجات الكيميائية الأساسية	٪٢٥
شركة السلام التعليمية الدولية الأهلية المحدودة (ذات مسئولية محدودة)	المملكة العربية السعودية	١٤٣٥/٠٥/١٩ هـ (الموافق ٢٠١٤/٠٣/٢٠ م)	إنشاء وإدارة وتشغيل الجامعات والكليات والمعاهد في شتى التخصصات وتجارة الجملة والتجزئة في الكتب والأدوات التعليمية	٪٢٥

المصدر: الشركة

* متوقفة عن العمل

** متوقفة عن العمل حالياً حتى تاريخ هذه النشرة. كما قرر مجلس الإدارة إغلاقها في اجتماعه المنعقد في تاريخ ١٤٤٣/٠٥/٠٨ هـ (الموافق ٢٠٢١/١٢/١٣ م).



٥-٣ المزايا التنافسية

- تتميز شركة نسيج بجودة منتجاتها المصنعة في مصانعها محلياً وخصوصاً الموكيت. وعلى سبيل التفصيل من نواحي قوة شركة نسيج والمميزات التنافسية لها كالتالي:
- تستخدم شركة نسيج أحدث التكنولوجيا المتاحة في صناعة الخيوط المستخدمة لصناعة السجاد والموكيت.
 - تعتمد على المعايير في استخدام أجود المواد الخام حسب المعايير الدولية.
 - لدى شركة نسيج شبكة منتشرة وموزعين لتلبية احتياجات عملائها في جميع مناطق المملكة وخارجها .

٦-٣ انقطاع الأعمال

لم يكن هناك أي انقطاع في أعمال الشركة يمكن أن يؤثر أو قد أثر تأثيراً ملحوظاً في الوضع المالي خلال الـ (١٢) شهراً الأخيرة .

٧-٣ الموظفين والسعودة

كما في ٣١ ديسمبر ٢٠٢٢ م، بلغ إجمالي عدد موظفي الشركة (٦٣٢) موظف منهم (١٧٩) موظف سعودي و (٤٥٣) موظف غير سعودي وتندرج الشركة حالياً تحت النطاق « الأخضر المتوسط فئة (ج)» من برنامج نطاقات للسعودة التابع لوزارة الموارد البشرية والتنمية الاجتماعية. ويوضح الجدول التالي عدد الموظفين في شركة نسيج العالمية التجارية

الجدول رقم (١١): نسبة السعودة في الشركة خلال السنوات المالية المنتهية في ٣١ ديسمبر ٢٠٢٠ م و ٢٠٢١ م و ٢٠٢٢ م:

البند	٢٠٢٠ م		٢٠٢١ م		٢٠٢٢ م	
	العدد	النسبة/ %	العدد	النسبة/ %	العدد	النسبة/ %
السعوديون	١٢٩	٪١٩,١١	١١٦	٪١٧,٨٥	١٧٩	٪٢٨,٣٢
غير السعوديون	٥٤٦	٪٨٠,٨٩	٥٣٤	٪٨٢,١٥	٤٥٣	٪٧١,٦٨
المجموع	٦٧٥	٪١٠٠	٦٥٠	٪١٠٠	٦٣٢	٪١٠٠

المصدر: الشركة

٨-٣ برنامج أسهم للموظفين

كما بتاريخ هذه النشرة، ليس لدى الشركة أي برامج أسهم للموظفين أو أي ترتيبات أخرى تشرك الموظفين في رأس مال الشركة.

٤ - الهيكل التنظيمي للشركة

١-٤ الهيكل التنظيمي

الشكل رقم (١): يوضح الشكل التالي الهيكل التنظيمي للشركة الذي تم اعتماده من قبل المجلس بتاريخ ٢٠٢٣/٠٢/٢٦ م :

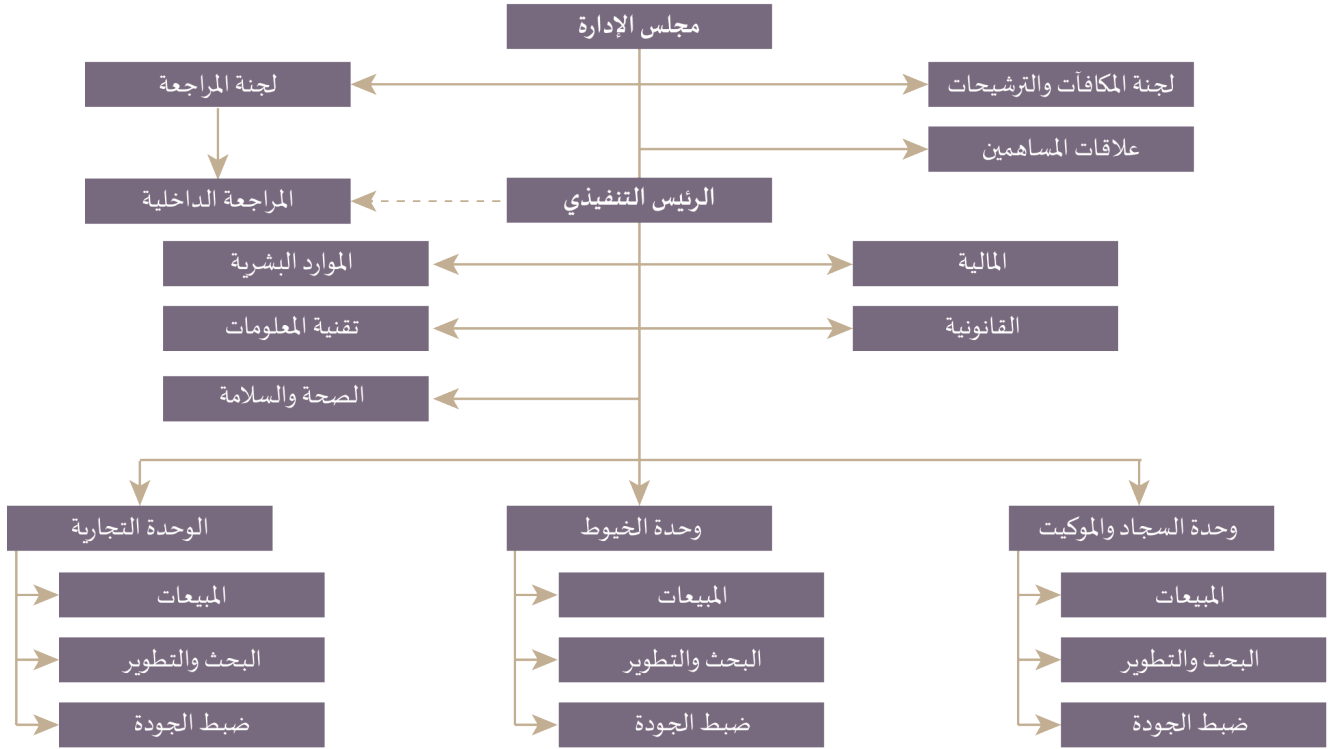

المصدر: الشركة



٢-٤ مجلس الإدارة

وافقت الجمعية العامة (العادية) باجتماعها المنعقد بتاريخ ٢٠٢١/٠٥/٠٦ م على تعيين (٧) أعضاء في مجلس الإدارة على أن يبدأ سريان التعيين في تاريخ ٢٠٢١/٠٧/١٦ م لمدة ثلاث (٣) سنوات تنتهي في تاريخ ٢٠٢٤/٠٧/١٥ م، ويوضح الجدول التالي أعضاء مجلس الإدارة كما بتاريخ نشر هذه النشرة:

الجدول رقم (١٢): أعضاء مجلس الإدارة

تاريخ العضوية	الأسهم المملوكة				الصفة	العمر	الجنسية	المنصب	الاسم*
	غير مباشرة****		مباشرة						
	النسبة	العدد	النسبة	العدد					
٢٠٢١/٠٧/١٦ م	.	.	٪٠,٠٠١٨٣٥٣	٢٠٠	غير تنفيذي -مستقل	٥٤	سعودي	الرئيس	وائل بن سعد عبد العزيز الراشد
٢٠٢١/٠٧/١٦ م	.	.	٪٠,٠٠٠٨٠٧٥	٨٨	غير تنفيذي -مستقل	٥٥	سعودي	نائب الرئيس	احمد سراج عبدالرحمن خوقير
٢٠٢١/٠٧/١٦ م	غير تنفيذي -مستقل	٣٧	سعودي	عضو	ناصر صالح السريع
٢٠٢١/١٢/٠٢ م	غير تنفيذي -مستقل	٣٤	سعودي	عضو	عبدالرحمن ابراهيم حمد الهدلتي**
٢٠٢١/٠٧/١٦ م	.	.	٪٠,٠٠٠٠٤٥٩	٥	غير تنفيذي -مستقل	٤٩	سعودي	عضو	رشيد سليمان الرشيد
٢٠٢١/٠٧/١٦ م	تنفيذي- غير مستقل	٤٨	سعودي	عضو	عبدالله يحي فتحي
-	-	-	-	-	شاغر***
٢٠٢٢/١٢/٠١ م	تنفيذي- غير مستقل	٥٣	سوداني	امين السر	عمر فاضل محمد طه****

المصدر: الشركة

* وافقت الجمعية العامة العادية للشركة في اجتماعها المنعقد بتاريخ ١٤٤٢/٠٩/٢٤ هـ (الموافق ٢٠٢١/٠٥/٠٦ م) على انتخاب أعضاء مجلس الإدارة التالية أسمائهم: الدكتور/ وائل سعد الراشد، والأستاذ/ ناصر صالح السريع، والمهندس/ منصور صالح الخربوش، والمهندس/ عبدالله على الديبجي، والدكتور/ أحمد سراج خوقير، والأستاذ/ رشيد سليمان الرشيد، والمهندس/ عبدالله يحي فتحي، على أن يبدأ سريان التعيين من تاريخ ٢٠٢١/٠٧/١٦ م ولمدة ثلاث سنوات.

** بتاريخ ٢٠٢١/١١/٣٠ م وافق مجلس الإدارة على استقالة عضو المجلس م/ عبدالله على الديبجي باستقالته من مجلس الإدارة بتاريخ ١٤٤٤/٠٤/٢٧ هـ (الموافق ٢٠٢١/١٢/٠٢ م) قرر مجلس إدارة الشركة تعيين الأستاذ/ عبدالرحمن ابراهيم حمد الهدلتي عضو مجلس إدارة مستقل بديلاً عن العضو المستقال اعتباراً من ١٤٤٣/٠٤/٢٧ هـ (الموافق ٢٠٢١/١٢/٠٢ م) وتم اعتماد هذا التعيين من قبل الجمعية العامة العادية المنعقدة بتاريخ ١٤٤٣/١٠/١٠ هـ (الموافق ٢٠٢٢/٠٥/١١ م)

*** بتاريخ ١٤٤٣/٠٤/٢٦ هـ (الموافق ٢٠٢١/١٢/٠١ م) وافق مجلس الإدارة على استقالة عضو المجلس م/ منصور الخربوش ويعتبر هذا المنصب شاغراً.

**** بتاريخ ١٤٤٣/٠٦/٢٨ هـ (الموافق ٢٠٢٢/٠١/٣١ م) قرر مجلس الإدارة إعفاء الأستاذه/ مرام عبدالرحيم خوتاني من مهام أمين سر مجلس الإدارة اعتباراً من ١٤٤٣/٠٦/٢٩ هـ (الموافق ٢٠٢٢/٠٢/٠١ م) وتعيين الأستاذ/ عمر فاضل محمد طه كأمين سر مجلس الإدارة اعتباراً من التاريخ نفسه.

***** تعني الأسهم المملوكة من قبل أعضاء مجلس الإدارة بشكل غير مباشر في الشركة من خلال ملكيتهم في شركات تملك اسهم في الشركة.

٣-٤ الإدارة التنفيذية

الجدول رقم (١٣): أعضاء مجلس الإدارة التنفيذية

تاريخ التعيين	الجنسية	المنصب	الاسم
٢٠٢١/١١/٢١ م	سعودي	رئيس التنفيذي	منذر محمد السريع
٢٠٢٢/١٠/٠١ م	مصري	المدير المالي	احمد عبدالسلام الخطابي
٢٠١٩/٠٩/١٢ م	سوري	مدير عام التسويق والمبيعات	وسام محمد سرماني

المصدر: الشركة



٤-٤ تعويضات ومكافآت أعضاء مجلس الإدارة وكبار التنفيذيين

تقع مسؤولية اقتراح التعويضات والمكافآت التي يتقاضها أعضاء مجلس الإدارة وكبار التنفيذيين ضمن إطار عمل لجنة المكافآت والترشيحات. ويوضح الجدول التالي قيمة الرواتب والمكافآت والبدلات التي تتقاضها أعضاء مجلس الإدارة وأعلى مدرء تنفيذيين خلال الثلاثة أعوام الماضية:

الجدول رقم (١٤): تعويضات ومكافآت أعضاء مجلس الإدارة وأعلى خمسة مدرء تنفيذيين

بـ	٢٠٢٢ م	٢٠٢١ م	٢٠٢٠ م	بـ
أعضاء مجلس الإدارة	١,٨٦٧	١,٩٣٦	١,١٠٢	بـ
المدرء التنفيذيين	٣,٧٥٧	٤,٥٠٠	٤,٤٥٨	بـ

المصدر: الشركة

٥-٤ لجان مجلس الإدارة

قام المجلس بتكوين عدد من اللجان المتخصصة، سواء وفق متطلبات نظام الشركات ونظام هيئة السوق المالية ولوائحها التنفيذية أو على ضوء حاجة العمل بالشركة، لمساعدة المجلس في إدارة مهامه بفعالية أكبر، وهي على النحو التالي:

١-٥-٤ لجنة المراجعة

اختصاصات ومهام اللجنة:

- دراسة تقارير المراجعة الداخلية ومتابعة تنفيذ الإجراءات التصحيحية للملاحظات الواردة فيها .
- الرقابة والإشراف (في نطاق مهامها وصلاحياتها) على مدى فاعلية آليات الحوكمة والرقابة التي تنظم العلاقة بين الشركة وشركاتها التابعة، وبما لا يتعارض مع مهام وصلاحيات أي لجنة أخرى تشرف على تطبيق آليات الحوكمة بالشركة.
- مراجعة وإعادة تقييم مدى كفاية المهام والقواعد والضوابط التي هذه اللانحة من وقت لآخر والتوصية بأي تغييرات مقترحة حولها لمجلس الإدارة والذي يقوم بدراستها والتوصية بشأنها للجمعية العامة للمساهمين.
- مراقبة أعمال الشركة والتحقق من سامة ونزاهة التقارير والقوائم المالية وأنظمة الرقابة الداخلية فيها وتشمل مهام اللجنة بصفة خاصة ما يلي :

المراجعة الداخلية:

- اعتماد والإشراف على خطط إدارة المراجعة الداخلية السنوية وأعمالها والتحقق من فاعليتها بما يتماشى مع الأنظمة والقوانين والأعراف المهنية بهذا الخصوص.
- مراجعة الهيكل التنظيمي لإدارة المراجعة الداخلية المقترح من قبل إدارة الشركة والتوصية لمجلس الإدارة باعتماده.
- التوصية إلى مجلس الإدارة بتعيين مدير المراجعة الداخلية أو عزله وتحديد أتعابه وحوافزه.
- مراجعة نظم الرقابة الداخلية والمالية وإدارة المخاطر في الشركة، وإعداد تقرير مكتوب يتضمن توصياتها ورأيها في مدى كفاية هذه النظم وما أدته من أعمال أخرى تدخل في نطاق اختصاصها وذلك في ضوء ما تقتضيه الأنظمة والقوانين والأعراف المهنية، وعلى مجلس الإدارة أن يودع نسخاً كافية من هذا التقرير في مركز الشركة الرئيسي قبل موعد انعقاد الجمعية العامة بعشرة أيام على الأقل لتزويد كل من يرغب من المساهمين بنسخة منه ويتلى التقرير أثناء انعقاد الجمعية وفقاً لإحكام المادة (١٠٤) من نظام الشركات.
- الرقابة والإشراف على أداء وأنشط مدير المراجعة الداخلي وإدارة المراجعة الداخلية في الشركة، للتحقق من توافر الموارد اللازمة وفعاليتها في أداء الأعمال والمهام المنوط بها.

إدارة مخاطر المنشأة:

- مراجعة سياسة وإطار عمل إدارة المخاطر بما يتوافق مع أهداف الشركة واستراتيجيتها والتوصية بشأنها للمجلس قبل اعتمادها.
- إبداء المشورة للمجلس بضرورة تحديد مستوى مقبول للمخاطر (شبهية المخاطر) التي قد تتعرض لها الشركة والتحقق من عدم تجاوز الشركة له.
- التحقق من أهم المخاطر التي يتعرض لها وحدات أعمال الشركة وأنشطتها ومدى استجابة الإدارة للتعامل معها بشكل مناسب، وتقديم التوصيات للمجلس حول المسائل المتعلقة بإدارة المخاطر الرئيسية.
- تقييم مدى فعالية نظام إدارة المخاطر بالشركة متضمناً نظم وآليات تحديد وقياس ومتابعة المخاطر التي قد تتعرض لها الشركة؛ وذلك لتحديد أوجه القصور بها.



التقارير المالية :

- النظر في القوائم المالية الأولية الربع سنوية والسنوية قبل عرضها على مجلس الإدارة وإبداء الرأي والتوصية في شأنها وذلك للتحقق من نزاهتها وعدالتها وشفافيتها وأي متطلبات المهنية بهذا الشأن.
- إبداء الرأي الفني بناء على طلب مجلس الإدارة فيما إذا كان التقرير السنوي لمجلس الإدارة والقوائم المالية للشركة عادلة ومتوازنة ومفهومة وتتضمن المعلومات التي تتيح للمساهمين والمستثمرين تقييم المركز أو الوضع المالي للشركة وأدائها ونموذج عملها وإستراتيجيتها .
- دراسة أية مسائل مهمة أو غير مألوفة تتضمنها التقارير المالية والحسابات والبحث بدقة في أية مسائل يثيرها المدير المالي للشركة أو من يتول مهامه في الشركة أو مراجع الحسابات.
- النظر في الموازنة التقديرية السنوية للشركة وإبداء أي ملاحظات عليها لمجلس الإدارة إن وجدت.
- والتحقق من التقديرات المحاسبية في المسائل الجوهرية الواردة في التقارير المالية.
- دراسة السياسات المحاسبية المتبعة في الشركة وإبداء الرأي والتوصية لمجلس الإدارة في شأنها.

مراجع الحسابات :

- التوصية لمجلس الإدارة بتعيين مراجعي الحسابات وعزلهم وتحديد أتعابهم وتقييم أدائهم بعد التأكد من استقلالهم ومراجعة نطاق عملهم وشروط التعاقد معهم.
- التحقق من استقلال مراجع الحسابات وموضوعيته، ومدى فعالية أعمال المراجعة، مع الأخذ في الاعتبار القواعد والمعايير ذات الصلة.
- مراجعة خطة مراجع حسابات الشركة وأعماله، والتحقق من عدم تقديمه أعمالاً فنية أو إدارية تخرج عن نطاق أعمال المراجعة، وإبداء مثيراتها حيال ذلك .
- النظر في تقارير مراجع الحسابات وملاحظاته على القوائم المالية وإبداء مثيراتها حيالها إن وجدت ومتابعة ما أخذ بشأنها.
- النظر في خطاب الإدارة المقدم من قبل مراجع الحسابات بعد عملية المراجعة السنوية ومتابعة تنفيذ الإجراءات التصحيحية للملاحظات الواردة فيه من قبل الإدارة.

التحقق من الالتزام:

- مراجعة نتائج تقارير الجهات الرقابية والتحقق من اتخاذ الشركة الإجراءات اللازمة بشأنها.
- التحقق من التزام الشركة بالأنظمة واللوائح والسياسات والتعليمات ذات العلاقة بنطاق عملها .
- مراجعة العقود والتعاملات المقترح أن تجريها الشركة مع الأطراف ذوي العلاقة وحالات تعارض المصالح المحتملة إن وجدت، وتقديم ما تراه بشأنها إلى مجلس الإدارة .
- الرفع إلى مجلس الإدارة في نطاق عملها بما تراه من مسائل تشكل ضرورة باتخاذ إجراءات بشأنها، وإبداء توصياتها بالخطوات التي يجب الالتزام بها..

الجدول رقم (١٥): أعضاء لجنة المراجعة

الاسم	المنصب	تاريخ العضوية
رشيد سليمان الرشيد*	رئيس	٢٠٢١/١٢/٠١ م
خالد عبد العزيز الجوشان	عضو	٢٠٢١/٠٧/١٦ م
عبد الله سالم الحريقي**	عضو	٢٠٢١/٠٧/١٦ م

المصدر: الشركة

* بتاريخ ١٤٤٣/٠٥/٠٥ (الموافق ٢٠٢١/١٢/١٠ م) وافق مجلس الإدارة على استقالة رئيس لجنة المراجعة المهندس / منصور صالح أحمد الخربوش من عضويته في لجنة المراجعة ، وتم تعيين عضو مجلس الإدارة (عضو مستقل) أستاذ / رشيد سليمان الرشيد رئيساً للجنة المراجعة بدلاً عن العضو المستقيل ابتداءً من تاريخ ١٤٤٣/٠٤/٢٦ هـ (الموافق ٢٠٢١/١٢/٠١ م). وقد وافقت الجمعية العامة (العادية) على هذا التعيين باجتماعها بتاريخ ١٤٤٣/١٠/١٠ هـ (الموافق ٢٠٢٢/٠٥/١١ م)

** بتاريخ ١٤٤٤/١١/٢٩ هـ (الموافق ٢٠٢٣/٠٦/١٨ م)، وافق مجلس إدارة نسيج على استقالة عضو لجنة المراجعة الاستاذ/ عبدالله سالم عبدالله الحريقي كما وافق مجلس الإدارة على تعيين الدكتور/ احمد سراج عبدالرحمن خويبر (عضو مستقل) ليكون عضواً في لجنة المراجعة بدلاً عن العضو المستقيل اعتباراً من تاريخ ٢٠٢٣-٠٦-١٨ م وحتى نهاية الدورة الحالية للجنة المراجعة التي تنتهي بتاريخ ١٥-٠٧-٢٤ م، على أن يُعرض هذا التعيين على الجمعية العامة في أول اجتماع لها لإقراره.

الجدول رقم (١٦): عدد اجتماعات اللجنة آخر ثلاث سنوات

الجهة الإدارية	٢٠١٩ م	٢٠٢٠ م	٢٠٢١ م	٢٠٢٢ م
لجنة المراجعة	٤	٥	٥	٦

حتى تاريخ هذه النشرة



٤-٥-٢ لجنة المكافآت والترشيحات

تختص لجنة المكافآت والترشيحات فيما يخص المكافآت

- إعداد سياسة واضحة لمكافآت أعضاء مجلس الإدارة واللجان المنبثقة عنه والإدارة التنفيذية ورفعها إلى مجلس الإدارة للنظر فيها تمهيداً لاعتمادها من الجمعية العامة، على أن يراع في تلك السياسات اتباع معايير ترتبط بالأداء، والإفصاح، والتحقق من تنفيذها.
- توضيح العلاقة بين المكافآت الممنوحة وسياسة المكافآت المعمول بها، وبيان أي انحراف جوهري عن هذه السياسة.
- المراجعة الدورية لسياسة المكافآت، وتقييم مدى فعاليتها في تحقيق الأهداف المتوخاة منها، والتوصية لمجلس الإدارة بمكافآت أعضاء مجلس الإدارة واللجان المنبثقة عنه وكبار التنفيذيين بالشركة وفقاً للسياسة المعتمدة.
- التوصية لمجلس الإدارة بمكافأة أعضاء مجلس الإدارة واللجان المنبثقة عنه وكبار التنفيذيين بالشركة وفقاً للسياسة المعتمدة.

تختص لجنة المكافآت والترشيحات فيما يخص الترشيحات

- اقتراح سياسات ومعايير واضحة للعضوية في مجلس الإدارة والإدارة التنفيذية.
- التوصية لمجلس الإدارة بترشيح أعضاء فيه وإعادة ترشيحهم وفقاً للسياسات والمعايير المعتمدة، مع مراعاة عدم ترشيح أي شخص سبق إدانته بجريمة مخلة بالأمانة.
- إعداد وصف للقدرة والمؤهلات المطلوبة لعضوية مجلس الإدارة وشغل وظائف الإدارة التنفيذية.
- تحديد الوقت الذي يتعين على العضو تخصيصه لأعمال مجلس الإدارة.
- المراجعة السنوية للاحتياجات اللازمة من المهارات أو الخبرات المناسبة لعضوية مجلس الإدارة ووظائف الإدارة التنفيذية.
- مراجعة هيكل مجلس الإدارة والإدارة التنفيذية وتقديم التوصيات لمجلس الإدارة في شأن التغييرات التي يمكن إجراؤها.
- التحقق بشكل سنوي من استقلال الأعضاء المستقلين، وعدم وجود أي تعارض مصالح إذا كان العضو يشغل عضوية مجلس إدارة شركة أخرى.
- وضع وصف وظيفي للأعضاء التنفيذيين والأعضاء غير التنفيذيين والأعضاء المستقلين وكبار التنفيذيين.
- وضع الإجراءات الخاصة في حالة شغور مركز أحد أعضاء مجلس الإدارة أو كبار التنفيذيين.
- تحديد جوانب الضعف والقوة في مجلس الإدارة، واقتراح الحلول لمعالجتها بما يتفق مع مصلحة الشركة.
- القيام بأعمال المراجعة الدورية لللائحة الحوكمة ورفع التوصيات والمقترحات لمجلس الإدارة في شأن إجراء تعديلات عليها بما يتفق مع التشريعات واللوائح المنظمة لها وبما ينطبق على أغراض وطبيعة أنشطة الشركة.

الجدول رقم (١٧): أعضاء لجنة المكافآت والترشيحات

الاسم	المنصب	تاريخ العضوية
عبدالرحمن بن إبراهيم الهدلق	رئيس	٢٠٢٢/٠١/٠١ م
وائل بن سعد الراشد	عضو	٢٠٢٢/٠١/٠١ م
نضال خزاع كلوب	عضو	٢٠٢٢/٠١/٠١ م

المصدر: الشركة

الجدول رقم (١٨): عدد اجتماعات اللجنة آخر ثلاث سنوات

الجهة الإدارية	٢٠١٩ م	٢٠٢٠ م	٢٠٢١ م	٢٠٢٢ م
لجنة المكافآت والترشيحات	٢	٣	٥	٤



٥ - المعلومات المالية ومناقشة وتحليل الإدارة

مناقشة الإدارة وتحليل الوضع المالي ونتائج العمليات

١-٥ تمهيد

تستند مناقشات الإدارة التالية وتحليلها للمركز المالي ونتائج شركة نسيج العالمية للتجارة («نسيج» أو «الشركة» أو «الشركة الأم») إلى البيانات المالية المدققة للسنوات المنتهية في ٣١ ديسمبر ٢٠٢٠ م («السنة المالية ٢٠٢٠») ، و ٣١ ديسمبر ٢٠٢١ م («السنة المالية ٢٠٢١») ، و ٣١ ديسمبر ٢٠٢٢ م («السنة المالية ٢٠٢٢») (يُشار إليها معاً باسم «البيانات المالية»). يجب قراءة هذا التقرير جنباً إلى جنب مع البيانات المالية.

المعلومات المالية الواردة في هذا التقرير مستمدة من البيانات المالية المدققة التي أعدها الشركة والمستقاة من البيانات المالية للشركة الأم والشركات التابعة للسنوات المنتهية في ٣١ ديسمبر ٢٠٢٠ م ، و ٣١ ديسمبر ٢٠٢١ م ، و ٣١ ديسمبر ٢٠٢٢ م والمدققة وفقاً للمعايير الدولية للتقارير المالية (IFRS) المعتمدة في المملكة العربية السعودية والمعايير والإصدارات الأخرى التي اعتمدها الهيئة السعودية للمحاسبين القانونيين (SOCPA). تم إجراء تدقيق البيانات المالية من قبل مدقق حسابات مستقل للشركة - الخدمات المهنية للمحاسبين المتحدين (السيد العويطي وشركاه).

طبقت الشركة المعايير الدولية للتقارير المالية المعتمدة في المملكة العربية السعودية وغيرها من المعايير والتصريحات الصادرة عن الهيئة السعودية للمحاسبين القانونيين لإعداد البيانات المالية.

ليست الشركة المدققة للبيانات المالية السيد العويطي وشركاه، جزء من الفريق العامل للشركة والشركات التابعة لها ، ولا أي من الشركات التابعة لها أو أي من أقارب موظفيها يمتلكون أي أسهم من أي نوع في الشركة و / أو الشركات التابعة لها والتي من شأنها أن تضعف استقلاليتهم.

تعتبر البيانات المالية جزءاً لا يتجزأ من هذا القسم ، ويجب قراءتها جنباً إلى جنب مع الملاحظات التكميلية في البيانات المالية للشركة. البيانات المالية للشركة واردة في قسم من هذه النشرة. تم تقرب الأرقام الواردة في هذا التقرير إلى أقرب مليون ريال سعودي ، ما لم يذكر خلاف ذلك على وجه التحديد. على أي حال ، إذا تم جمعها ، فقد تختلف الأرقام عن تلك الواردة في الجداول. تستند النسب المئوية والهوامش السنوية إلى الأرقام الكاملة.

قد يتضمن هذا القسم بيانات تطعيه تتعلق بالتقديرات المستقبلية للشركة بناءً على خطط الإدارة وتوقعات نموها ، ونتائج العمليات ، والحالة المالية التي قد تنطوي على مخاطر وشكوك محتملة.

قد تختلف النتائج الفعلية للشركة بشكل جوهري عن تلك المتوقعة نتيجة للعديد من العوامل والمخاطر والأحداث المستقبلية ، بما في ذلك تلك التي تمت مناقشتها في هذا القسم من نشرة الإصدار أو في أي مكان آخر («عوامل المخاطر»).

٢-٥ إقرارات أعضاء مجلس الإدارة بالمعلومات المالية

- تم الإفصاح عن جميع الحقائق الجوهرية المتعلقة بالشركة والشركات التابعة لها وأدائها المالي في نشرة الإصدار هذه. علاوة على ذلك ، لا توجد معلومات ووثائق وحقائق أخرى، قد يؤدي عدم تضمينها إلى تضليل .
- تم إعداد المعلومات المالية الواردة في هذا القسم على أساس موحد للفترة التاريخية للشركة الأم والشركات التابعة للسنوات المالية المنتهية في ٣١ ديسمبر ٢٠٢٠ م ، و ٣١ ديسمبر ٢٠٢١ م و ٣١ ديسمبر ٢٠٢٢ م .
- تم استخراج المعلومات المالية الواردة في هذا القسم دون تغيير جوهري من البيانات المالية الموحدة المدققة للشركة الأم والشركات التابعة.
- تكبدت الشركة خسائر خلال السنوات ٢٠٢٠ م ، و ٢٠٢١ م ، و ٢٠٢٢ م وبإستثناء ما تم الإفصاح عنه في هذه النشرة يقر أعضاء مجلس الإدارة بأنه لم يطرأ أي تغيير سلمي جوهري في الوضع المالي والتجاري للشركة خلال السنوات الثلاث السابقة مباشرة لتاريخ تقديم طلب التسجيل وطرح الأوراق المالية الخاضعة لهذه النشرة. إضافة إلى نهاية الفترة التي يشملها تقرير المحاسب القانوني حتى اعتماد نشرة الإصدار.
- يقر مجلس الإدارة بأنه باستثناء ما تم الإفصاح عنه في هذا القسم والقسم رقم (٦) «استخدام متحصلات الطرح والمشاريع المستقبلية» من هذه النشرة أنه لا يوجد لدى الشركة أي التزامات محتملة أو ضمانات أو أي أصول ثابتة مهمة مزعم على شرائها أو استئجارها.
- أنه لا توجد في الشركة أو شركاتها التابعة أسهم تخضع لعقد خيار اعتباراً من تاريخ هذه النشرة
- باستثناء ما تم الإفصاح عنه في هذا القسم («قروض آجلة وبنوك دائنة») لا توجد رهونات أو حقوق أو أعباء على ممتلكات الشركة وشركاتها التابعة كما في تاريخ نشرة الإصدار الحالية.
- يقر مجلس الإدارة بعدم وجود لدى الشركة أدوات دين صادرة أو قائمة أو موافق عليها ولم يتم إصدارها، أو قروض لأجل مشمولة بضمان شخصي أو مضمونة برهن، أو غير مضمونة برهن باستثناء ما تم الإفصاح عنه في هذا القسم من هذه النشرة.
- لم يمنح المُصدر أو أي من شركائه التابعة أي عمولات أو خصومات أو أتعاب وساطة أو أي عوض غير نقدي لأي من أعضاء مجلس الإدارة أو أعضاء مجلس الإدارة المقترحين أو كبار التنفيذيين أو القائمين بعرض أو طرح الأوراق المالية أو الخبراء خلال السنوات الثلاث السابقة مباشرة لتاريخ تقديم طلب التسجيل وطرح الأوراق المالية الخاضعة لهذه النشرة فيما يتعلق بإصدار أو طرح أي أوراق مالية.
- لا تحتفظ الشركة والشركات التابعة لها بأي أوراق مالية تعاقدية أو أصول أخرى قد تكون قيمتها عرضة للتقلبات أو يصعب التأكد من قيمتها مما يؤثر بشكل كبير على تقييم الموقف المالي للشركة.
- يقر مجلس الإدارة بأنه باستثناء ما تم الإفصاح عنه في قسم رقم (٢) «عوامل المخاطر» من هذه النشرة، ليس لدى الشركة وشركاتها التابعة معلومات حول أي عوامل حكومية أو اقتصادية أو مالية أو نقدية أو سياسية أو أي عوامل أخرى أثرت أو يمكن أن تؤثر بشكل جوهري (مباشر أو غير مباشر) على الشركة أو عمليات الشركات التابعة لها.



- يقر مجلس الإدارة بأنه باستثناء ما تم الإفصاح عنه في قسم رقم (٢) «عوامل المخاطر» من هذه النشرة، ليس لدى الشركة وشركاتها التابعة علم بأي عوامل موسمية أو دورات اقتصادية متعلقة بالنشاط قد يكون لها تأثير على الأعمال والمركز المالي للشركة.
- باستثناء المعلومات التي تم الكشف عنها في هذا القسم «القروض والتسهيلات (البنوك الدائنة)»، لا يوجد لدى الشركة أي قروض أو ديون أخرى، بما في ذلك السحب على المكشوف من الحساب المصرفي. بالإضافة إلى ذلك، لا توجد التزامات ضمان (بما في ذلك الضمان الشخصي، غير المشمول بضمان شخصي، أو المضمون برهن عقاري أو غير المضمون برهن عقاري)، أو التزامات تحت القبول أو ائتمان القبول أو التزامات شراء الإيجار.

٣-٥ السياسات المحاسبية الهامة

السياسات المحاسبية الرئيسية المتبعة في إعداد هذه القوائم المالية الموحدة المبينة أدناه، تم تطبيقها بشكل ثابت على جميع السنوات المعروضة، ما لم ينص يذكر خلاف ذلك.

١-٣-٥ أسس الإعداد

تم إعداد هذه القوائم المالية وفقاً للمعايير الدولية للتقرير المالي المعتمدة في المملكة العربية السعودية، والمعايير والإصدارات الأخرى الصادرة من الهيئة السعودية للمراجعين والمحاسبين.

٢-٣-٥ أسس القياس

تم إعداد القوائم المالية على أساس التكلفة السابقة باستثناء الاستثمارات والأدوات المالية المشتقة والمقابل المحتمل والالتزامات المزايما المحددة للموظفين والتي يتم قياسها على أساس القيمة العادلة.

٣-٣-٥ أسس التوحيد

تتضمن هذه القوائم المالية الموحدة الموجزة القوائم المالية للشركة الأم والشركات التابعة التالية (يشار إليها فيما بعد باسم «الشركة»)

الجدول رقم (١٩): القوائم المالية الموحدة الموجزة القوائم المالية للشركة الأم والشركات التابعة

الاسم	النشاط الرئيسي	نسبة الملكية في رأس المال ٢٠٢٢ م
شركة هوم ستايلز المحدودة	تجارة التجزئة في السجاد والموكيت والأثاث والبطانيات وأقمشة الستائر والإكسسوارات	٪١٠٠
شركة السريع للصيانة والتشغيل المحدودة	خدمات الصيانة للمصانع والشركات والمؤسسات الحكومية والخاصة	٪١٠٠
شركة السريع للمشاريع المحدودة (متوقفة)	خدمات المشاريع الحكومية والخاصة للأثاث والموكيت والسجاد	٪١٠٠

تتحقق السيطرة عندما يكون لدى الشركة:

- القدرة على السيطرة في الشركة المستثمر فيها

- نشوء حق الشركة في العوائد المتغيرة نتيجة ارتباطها بالشركة المستثمر فيها

- القدرة على استخدام سيطرتها للتأثير على عوائد الاستثمار

تقوم الشركة بإعادة تقييم ما إذا كانت تسيطر على أي من الشركات المستثمر فيها أم لا، إذا كانت الحقائق والظروف تشير إلى تغييرات في عنصر أو أكثر من عناصر السيطرة المشار إليها أعلاه.

عندما تكون حقوق التصويت للشركة، في أي من الشركات المستثمر فيها، هي أقل من غالبية حقوق التصويت فيها، يكون للشركة السيطرة على تلك الشركة المستثمر فيها. وعندما تكون حقوق التصويت كافية لمنحها القدرة العملية على توجيه الأنشطة المتعلقة بالشركة المستثمر فيها بطريقة منفصلة. تأخذ الشركة في الاعتبار جميع الحقائق والشروط ذات العلاقة عند تقييم ما إذا كانت الشركة لديها حقوق تصويت في الشركة المستثمر فيها لمنحها السيطرة. هذه الحقائق والظروف تشمل:

- مقدار حقوق التصويت التي تمتلكها الشركة فيما يتعلق بحجم ومدى ملكية أصحاب حقوق التصويت الآخرين

- حقوق التصويت المحتملة المملوكة للشركة وأصحاب حقوق التصويت الآخرين أو الأطراف الأخرى

- الحقوق الناشئة عن الترتيبات التعاقدية الأخرى

• أي حقائق وظروف إضافية قد تشير إلى أن الشركة لديها، أو ليس لديها، القدرة الحالية على توجيه الأنشطة ذات العلاقة عند الحاجة لاتخاذ القرارات، بما في ذلك كيفية التصويت في اجتماعات المساهمين السابقة.

تبدأ العملية الموحدة للشركة التابعة عندما تستطيع الشركة السيطرة على الشركة التابعة، بينما يتم إيقاف هذه العملية عندما تفقد الشركة السيطرة على الشركة التابعة على وجه الخصوص، يتم إدراج إيرادات ومصروفات الشركة التابعة المستحوذ عليها أو المستبعدة خلال الفترة في قائمة الربح أو الخسارة الموحدة والدخل الشامل من تاريخ السيطرة حتى تاريخ انتهاء سيطرة الشركة على الشركة التابعة.

يتم توزيع بيان الربح أو الخسارة الموحد وجميع عناصر الدخل الشامل الأخرى على مساهمي الشركة. كما يتم توزيع إجمالي الدخل الشامل الأخرى للشركة التابعة على المساهمين.

إذا لزم الأمر، سيتم إجراء تعديلات على القوائم المالية للشركة التابعة بحيث تكون سياساتها المحاسبية متوافقة مع تلك المستخدمة من قبل الشركة.

يتم استبعاد جميع يتم استبعاد المعاملات والأرصدة، بما في ذلك الأصول والالتزامات وحقوق الملكية والإيرادات والمصروفات والتدفقات النقدية الناتجة عن المعاملات بين شركات الشركة عند التوحيد.



التغيرات في حقوق ملكية الشركة في الشركات التابعة الحالية

التغيرات في ملكية الشركة في الشركات التابعة والتي لا تؤدي إلى فقدان السيطرة يتم احتسابها كمعاملات حقوق ملكية. يتم تعديل القيم المدرجة لحقوق ملكية الشركة وحقوق الملكية غير المسيطرة لتعكس التغيرات في ملكيتها في الشركات التابعة أي فرق بين قيمة تعديل حقوق الملكية غير المسيطرة والقيمة العادلة للمقابل المدفوع أو المستلم يتم إدراجه مباشرة في حقوق الملكية وينسب إلى مساهمي الشركة.

عندما تفقد الشركة السيطرة على الشركة التابعة ، يتم إثبات أي ربح أو خسارة في قائمة الدخل الموحد ويتم احتسابها على أساس الفرق بين:

١. إجمالي القيمة العادلة للمبلغ المستلم والقيمة العادلة لأي فوائد محتفظ بها و ،

٢. القيمة الدفترية المسجلة سابقاً للأصول (بما في ذلك الشهرة والتزامات الشركة التابعة وأي حصص غير مسيطرة. يتم المحاسبة عن جميع المبالغ المعترف بها سابقاً في الدخل الشامل الآخر المتعلق بتلك الشركة التابعة كما لو أن الشركة قد قامت باستبعاد أصول أو التزامات الشركة التابعة مباشرة (أي إعادة التصنيف إلى الربح أو الخسارة أو التحويل إلى تصنيف آخر في حقوق الملكية كما هو محدد / مسموح به وفقاً للمعايير الدولية لإعداد التقارير المالية).

تعتبر القيمة العادلة للنسب المئوية المحتفظ بها من الاستثمار في الشركة التابعة السابقة في تاريخ فقدان السيطرة بمثابة قيمة عادلة للاستثمار المتبقي عند الإثبات المبدي في فترات لاحقة ووفقاً للمعيار الدولي للتقارير المالية رقم ٩ وفي حالة تحول الشركة إلى شركة زميلة أو مشروع مشترك ، فإن القيمة العادلة تعتبر كتكلفة للإثبات المبدي للاستثمار في شركة زميلة أو مشروع مشترك.

٣-٥-٤ العملة الوظيفية وعملة العرض

تم عرض القوائم المالية الموحدة بعملة الريال السعودي وهي العملة الوظيفية وعملة العرض للمجموعة. تم تقريب جميع الأرقام في القوائم المالية إلى أقرب الف ريال سعودي، ما لم يذكر خلاف ذلك.

٥-٣-٥ تجميع الأعمال والشهرة

يتم المحاسبة عن تجميع الأعمال باستخدام طريقة الاستحواذ عند انتقال السيطرة إلى الشركة تقاس تكلفة الشراء وفقاً للمجموع المقابل المحول، ويقاس بالقيمة العادلة في تاريخ الاستحواذ وقيمة أي حصص غير مسيطرة في الشركة المشتراة بالنسبة لكل عملية تجميع أعمال تختار الشركة ما إذا كان سيتم قياس الحصص غير المسيطرة في الشركة المشتراة إما بالقيمة العادلة أو بنسبة الحصة في صافي قيمة الموجودات المحددة للشركة المشتراة تدرج التكاليف المتعلقة بالشراء كمصروفات عند تكديدها ضمن المصروفات الإدارية.

تقرر الشركة أنها قد استحوذت على عمل عندما تتضمن مجموعة الأنشطة والأصول التي تم الحصول عليها مديلاً وعملياً جوهرية تساهمها معاً بشكل كبير في القدرة على إنتاج مخرجات تعتبر العملية المكتسبة جوهرية إذا كانت ضرورية للقدرة على الاستمرار في إنتاج مخرجات وتشمل المدخلات المكتسبة قوة عاملة منظمة تتمتع بالمهارات أو المعرفة أو الخبرة اللازمة لأداء تلك العملية أو تساهم بشكل كبير في القدرة على الاستمرار في إنتاج المخرجات والذي يعتبر فريداً أو نادراً أو لا يمكن استبداله دون تكلفة كبيرة أو جهد أو تأخير في القدرة على الاستمرار في إنتاج المخرجات.

عندما تقوم الشركة بالاستحواذ على أعمال، تقوم بتقييم الموجودات والمطلوبات المالية المقدرة لغرض التحديد والتصنيف المناسب وفقاً للأحكام التعاقدية والظروف الاقتصادية والشروط ذات الصلة كما في تاريخ الاستحواذ. ويتضمن ذلك فصل المشتقات الضمنية في العقود الأصلية من قبل الشركة المشتراة.

أن أي مقابل محتمل يتم تحويله من قبل المشتري سوف يتم إدراجه بالقيمة العادلة في تاريخ الاستحواذ إن المقابل المحتمل المصنف كأصل أو التزام يعد أداة مالية ضمن نطاق المعيار الدولي للتقرير المالي ٩ الأدوات المالية يتم قياسه بالقيمة العادلة مع إدراج التغيرات في القيمة العادلة في قائمة الربح أو الخسارة الموحدة وفقاً للمعيار الدولي ٩. أما في الحالات التي لا يخضع فيها المقابل المحتمل إلى نطاق المعيار الدولي ٩ ، فيتم قياسه بالقيمة العادلة بتاريخ كل تقرير مع إدراج التغيرات في القيمة العادلة في الربح أو الخسارة.

يتم قياس الشهرة مبدئياً بالتكلفة التي تمثل زيادة إجمالي المقابل المحول والمبلغ المسجل للخصص غير المسيطرة وأي حصة محتفظ بها سابقاً عن صافي الموجودات المشتراة المحددة والمطلوبات المقدرة. إذا كانت القيمة العادلة صافي الموجودات المستحوذ عليها تزيد عن إجمالي المقابل المحول، تعيد الشركة تقييم مدى صحة قيامها بتحديد كافة الموجودات التي تم الاستحواذ عليها وكافة المطلوبات المقدرة وتقوم بمراجعة الإجراءات المستخدمة في قياس المبالغ التي سيتم تسجيلها في تاريخ الاستحواذ إذا كانت نتائج إعادة التقييم لا تزال تشير إلى زيادة القيمة العادلة لصافي الموجودات التي تم الاستحواذ عليها عن إجمالي المقابل المحول يدرج الربح في قائمة الربح أو الخسارة الموحدة.

بعد التحقق المبدي، يتم قياس الشهرة بالتكلفة ناقصاً أي خسائر متراكمة ناتجة عن الانخفاض في القيمة. لغرض اختبار الانخفاض في القيمة، يتم توزيع الشهرة المكتسبة في تجميع الأعمال، من تاريخ الاستحواذ، إلى كل وحدة من وحدات الشركة المولدة للنقد والتي من المتوقع أن تستفيد من تجميع الأعمال بصرف النظر عن تخصيص الموجودات أو المطلوبات الأخرى للشركة المشتراة إلى تلك الوحدات.

وعندما تشكل الشهرة جزءاً من وحدة توليد النقد ويتم استبعاد جزء من العملية بداخل تلك الوحدة، يتم إدراج الشهرة المرتبطة بالعملية المستبعدة في القيمة المدرجة بالدفاتر للعملية عند تحديد الربح أو الخسارة الناتجة عن استبعاد العملية. يتم قياس الشهرة المستبعدة في هذه الظروف على أساس القيمة النسبية للعملية المستبعدة والجزء المحتفظ به من وحدة توليد النقد.



٦-٣-٥ تصنيف الأصول والالتزامات إلى متداولة غير متداولة

يتم عرض الأصول والالتزامات في قائمة المركز المالي على أساس تصنيفها كمتداولة أو غير متداولة.

يعتبر الأصل متداولاً عندما يكون:

- يكون من المتوقع تحقيقه أو توجده نية لبيعه أو إستهلاكه في دورة تشغيل عادية
- يكون محتفظاً به بشكل أساسي بغرض المتاجرة
- يكون من المتوقع تحقيقه خلال اثني عشر شهراً بعد فترة التقرير المالي
- يكون في صورة نقد وما في حكمه ما لم يكن مقيداً من التبادل أو الاستخدام لتسوية التزام لفترة اثني عشر شهراً على الأقل بعد فترة التقرير المالي.
- تقوم الشركة بتصنيف كافة الأصول الأخرى كأصول غير متداولة.

يكون الالتزام متداولاً عندما:

- يكون من المتوقع سداؤه في دورة تشغيل عادية
 - يكون محتفظاً به بشكل أساسي بغرض المتاجرة
 - يكون مستحق السداد خلال اثني عشر شهراً بعد فترة التقرير المالي
 - في حالة عدم وجود حق غير مشروط بتأجيل تسوية الالتزام لفترة ١٢ شهراً على الأقل بعد فترة التقرير المالي.
 - يمكن لشروط الالتزام، بناءً على خيار الطرف المقابل، أن تتم تسويتها عن طريق إصدار أدوات حقوق الملكية لا تؤثر على تصنيفها.
- تصنف الشركة جميع المطلوبات الأخرى على أنها غير متداولة.

٧-٣-٥ قياس القيمة العادلة

تقوم الشركة بقياس بعض الأدوات المالية والموجودات عبر المالية وفقاً للقيمة العادلة في تاريخ قائمة المركز المالي. ان القيمة العادلة هي السعر المستلم من بيع أصل ما أو المدفوع لنقل التزام ما في معاملة منظمة بين المشاركين في السوق في تاريخ القياس

• يستند قياس القيمة العادلة إلى افتراض حدوث معاملة بيع الأصل أو نقل الالتزام في إحدى الحالات التالية:

• البيع أو النقل في السوق الرئيسي للأصل أو الالتزام أو

• البيع أو النقل في غير السوق الرئيسي، أي في السوق الأكثر ملامسة للأصل أو الالتزام

يجب أن يكون بإمكان الشركة الوصول إلى السوق الرئيسي أو السوق الأكثر ملاءمة يتم قياس القيمة العادلة للأصل أو الالتزام باستخدام الافتراضات التي من الممكن للمشاركين في السوق استخدامها عند تسعير الأصل أو الالتزام بافتراض أن المشاركين في السوق سيعملون لتحقيق مصالحهم الاقتصادية المثلى.

يراعي قياس القيمة العادلة للأصل غير المالي قدرة المشارك في السوق على إنتاج منافع اقتصادية من خلال استخدام الأصل بأعلى وأفضل مستوى له، أو من خلال بيعه إلى مشارك آخر في السوق من المحتمل أن يستخدم الأصل بأعلى وأفضل مستوى له.

تستخدم الشركة أساليب تقييم ملائمة للظروف والتي تتوفر لها بيانات كافية لقياس القيمة العادلة مع تحقيق أقصى استخدام للمدخلات الملحوظة ذات الصلة وتقليل استخدام المدخلات غير الملحوظة.

تصنف كافة الموجودات والمطلوبات التي يتم قياس قيمتها العادلة أو الإفصاح عنها في القوائم المالية ضمن النظام المدرج للقيمة العادلة، والمبين كما يلي، استناداً إلى أقل مستوى من المدخلات والذي يمثل أهمية لقياس القيمة العادلة ككل:

• المستوى ١: الأسعار المعلنة (غير المعدلة) في الأسواق النشطة الموجودات أو المطلوبات المماثلة.

• المستوى ٢: أساليب تقييم يكون بها أقل مستوى من المدخلات والذي يمثل أهمية لقياس القيمة العادلة قابل للملاحظة بشكل مباشر أو غير مباشر؛ و

• المستوى ٣: أساليب تقييم لا يكون بها أقل مستوى من المدخلات والذي يمثل أهمية لقياس القيمة العادلة قابل للملاحظة.

بالنسبة للموجودات والمطلوبات المدرجة في القوائم المالية على أساس متكرر، تحدد الشركة ما إذا كانت التحويلات قد حدثت بين مستويات النظام المدرج عن طريق إعادة تقييم التصنيف استناداً إلى أقل مستوى من المدخلات الذي يمثل أهمية لقياس القيمة العادلة ككل في نهاية كل فترة تقرير مالي

تحدد لجنة التقييم بالشركة السياسات والإجراءات لكل من قياس القيمة العادلة المتكرر، مثل العقارات الاستثمارية والأصول المالية غير المسعرة، والقياسات غير المتكررة، مثل الأصول المحتفظ بها للبيع في العمليات المتوقعة. تتألف لجنة التقييم من رئيس قطاع العقارات الاستثمارية، ورؤساء فريق الاندماج والاستحواذ الداخلي للمجموعة، ورئيس قسم إدارة المخاطر، وكبار المسؤولين الماليين ومديري كل عقار.

يشارك المقيمون الخارجيون في تقييم الأصول الهامة، مثل العقارات الاستثمارية والأصول المالية غير المسعرة، والالتزامات الهامة، مثل المقابل الطارئ: يتم تحديد مشاركة المقيمين الخارجيين سنوياً من قبل لجنة التقييم بعد المناقشة مع لجنة المراجعة التابعة للشركة والموافقة عليها. تشمل معايير الاختيار معرفة السوق والسمعة والاستقلالية وما إذا كان يتم الحفاظ على المعايير المهنية. يتم تناوب المقيمين عادة كل ثلاث سنوات. تقرر لجنة التقييم، بعد المناقشات المقيمين الخارجيين للمجموعة، تقنيات التقييم والمدخلات التي يجب استخدامها لكل حالة.

في تاريخ كل تقرير، تقوم لجنة التقييم بتحليل الحركات في قيم الأصول والالتزامات المطلوب إعادة قياسها أو إعادة تقييمها وفقاً للسياسات المحاسبية للمجموعة. بالنسبة لهذا التحليل، تتحقق لجنة التقييم من المدخلات الرئيسية المطبقة في آخر تقييم من خلال الموافقة على المعلومات الواردة في حساب التقييم للعقود والوثائق الأخرى ذات الصلة.

تقارن لجنة التقييم أيضاً التغيير في القيمة العادلة لكل أصل والتزام مع المصادر الخارجية ذات الصلة لتحديد ما إذا كان التغيير معقولاً أم لا.

على أساس مؤقت، تقدم لجنة التقييم نتائج التقييم إلى لجنة المراجعة والمراجعين المستقلين للمجموعة يتضمن ذلك مناقشة الافتراضات الرئيسية المستخدمة في التقييمات.



لغرض إفصاحات القيمة العادلة، حددت الشركة فئات الأصول والالتزامات على أساس طبيعة وخصائص ومخاطر الأصل أو الالتزام ومستوى التسلسل الهرمي للقيمة العادلة، كما هو موضح أعلاه.

٨-٣-٥ الإيرادات من العقود مع العملاء

تعمل الشركة في مجال تصنيع وبيع وتركيب خدمات السجاد والبسط والغزل ورقائق معدات الوقاية الشخصية الملونة والبطنيات والشراشف وغيرها من المنتجات المماثلة يتم الاعتراف بالإيرادات من العقود المبرمة مع العملاء عند تحويل السيطرة على السلع أو الخدمات إلى العميل بمبلغ يعكس المقابل الذي تتوقع الشركة الحصول عليه مقابل تلك السلع أو الخدمات استنتجت الشركة بشكل عام أنها الطرف الرئيسي في ترتيبات إيراداتها، باستثناء خدمات الشراء أدناه، لأنها تتحكم عادةً في السلع أو الخدمات قبل نقلها إلى العميل.

بيع السجاد والبسط والغزل ورقائق معدات الوقاية الشخصية الملونة والبطنيات والشراشف وغيرها من المنتجات المماثلة.

يتم إثبات الإيرادات من بيع السجاد والبسط والغزل ورقائق معدات الوقاية الشخصية الملونة والبطنيات والشراشف وغيرها من المنتجات المماثلة في الوقت الذي يتم فيه نقل السيطرة على الأصل إلى العميل بشكل عام عند توصيل البضاعة إلى موقع العميل أو في معظم الحالات بيعها مباشرة. فترة الائتمان العادية هي ٣٠ إلى ٩٠ يوماً عند التسليم.

إذا كانت هناك وعود أخرى في العقد فإن الشركة تعتبرها التزامات أداء منفصلة يجب تخصيص جزء من سعر المعاملة لها (على سبيل المثال، الضمانات ونقاط ولاء العملاء). عند تحديد سعر المعاملة لبيع السجاد والبسط والبلاط الخشن وغيرها من المنتجات المماثلة، تأخذ الشركة في الاعتبار آثار المقابل المتغير، ووجود عنصر تمويلي هام والمقابل غير النقدي، والمقابل المستحق الدفع للعميل إن وجد).

إيرادات أخرى

يتم إثبات الإيرادات الأخرى على أساس الاستحقاق.

أصول العقد

أصول العقد يتم إثباتها مبدئيًا للإيرادات المكتسبة من بيع السجاد والبسط والغزل ورقائق معدات الوقاية الشخصية الملونة والبطنيات والشراشف وغيرها من المنتجات المماثلة لأن استلام المقابل مشروط بإتمام التسليم بنجاح. عند تسليم المنتج المطلوب وقبوله من قبل العميل، فإن المبلغ الذي تم إثباته كأصول عقد يتم إعادة تصنيفه إلى الذمم المدينة التجارية.

الذمم المدينة التجارية

يتم إثبات الذمم المدينة إذا كان مبلغ المقابل غير المشروط مستحقًا من العميل (على سبيل المثال، يلزم مرور الوقت فقط قبل استحقاق دفع المقابل)

التزامات العقد

يتم إثبات التزام العقد في حالة استلام مبلغ الدفع أو استحقاق السداد (أيها أسبق) من العميل قبل قيام الشركة بنقل السلع أو الخدمات ذات الصلة. يتم إثبات التزامات العقد كإيرادات عندما تعمل الشركة بموجب العقد (أي نقل السيطرة على السلع أو الخدمات ذات الصلة إلى العميل).

٩-٣-٥ العملات الأجنبية

يتم عرض القوائم المالية الموحدة للمجموعة بالريال السعودي، وهو أيضا العملة الوظيفية للشركة الأم. تقوم الشركة بتحديد العملة الوظيفية لكل كيان، ويتم قياس البنود المدرجة في القوائم المالية لكل كيان باستخدام تلك العملة الوظيفية. تستخدم الشركة الطريقة المباشرة لتوحيد واستبعاد العمليات الأجنبية، يتم إعادة تصنيف المكسب أو الخسارة إلى بند الربح أو الخسارة الذي يقوم بعكس المبلغ الذي ينشأ من استخدام هذه الطريقة.

يتم تسجيل المعاملات بالعملات الأجنبية مبدئيًا من قبل شركات الشركة بالأسعار الفورية للعملة الوظيفية الخاصة بها في التاريخ الذي تكون فيه المعاملة مؤهلة للإثبات. يتم تحويل الأصول والالتزامات النقدية بالعملات الأجنبية بأسعار الصرف الفورية للعملة الوظيفية في تاريخ التقرير.

يتم إثبات الفروق الناتجة عن التسوية أو ترجمة البنود النقدية في قائمة الربح أو الخسارة مع استثناء من البنود النقدية التي تم تحديدها كجزء من التحوط لصافي استثمار الشركة في عملية أجنبية. يتم إثباتها في قائمة الدخل الشامل الآخر حتى يتم استبعاد صافي الاستثمار، وفي الوقت الذي يتم فيه إعادة تصنيف المبلغ التراكمي إلى الربح أو الخسارة، يتم أيضا اثبات رسوم الضرائب والأرصدة الدائنة التي تعزى إلى فروق الصرف على تلك البنود النقدية في الدخل الشامل الآخر.

البنود غير النقدية التي يتم قياسها من حيث التكلفة السابقة بعملة أجنبية يتم تحويلها باستخدام أسعار الصرف في تواريخ المعاملات الأولية. يتم تحويل البنود غير النقدية المقاسة بالقيمة العادلة بعملة أجنبية باستخدام أسعار الصرف في التاريخ الذي يتم فيه تحديد القيمة العادلة. يتم التعامل مع المكاسب أو الخسائر الناتجة عن ترجمة البنود غير النقدية المقاسة بالقيمة العادلة بما يتماشى مع الاعتراف بالأرباح أو الخسائر الناتجة عن التغير في القيمة العادلة للبيد (أي فروق التحويل في البنود التي يتم إثبات أرباح أو خسائر القيمة العادلة في الدخل الشامل الآخر أو أيضا يتم إثبات الربح أو الخسارة في الدخل الشامل الآخر أو الربح أو الخسارة، على التوالي).

عند تحديد سعر الصرف الفوري لاستخدامه عند الإثبات المبدئي للأصل ذو الصلة أو المصاريف أو الدخل (أو جزء منه) وعند إلغاء إثبات أصل غير نقدي أو التزام غير نقدي يتعلق بمقابل مقدم، يكون تاريخ المعاملة هو التاريخ الذي تقوم فيه الشركة بالإثبات المبدئي للأصول غير النقدية أو الالتزامات غير النقدية الناشئة عن المقابل المقدم في حالة وجود مدفوعات أو إيصال متعددة مقدما تحدد الشركة تاريخ المعاملة لكل دفعة أو إيصال المقابل مقدم.

عند التوحيد، يتم تحويل أصول والالتزامات العمليات الأجنبية إلى الريال السعودي بسعر الصرف السائد في تاريخ التقرير ويتم ترجمة قوائم الربح أو الخسارة بأسعار الصرف السائدة في تواريخ المعاملات. يتم إثبات فروق الصرف الناتجة عن التحويل للتوحيد في قائمة الدخل الشامل الآخر عند استبعاد عملية أجنبية، يتم إعادة تصنيف عنصر من قائمة الدخل الشامل الآخر متعلق بتلك العملية الأجنبية المعينة إلى قائمة الربح أو الخسارة.



١٠-٣-٥ التقارير القطاعية

يتم الإبلاغ عن قطاعات التشغيل بطريقة تتفق مع التقارير الداخلية المقدمة إلى صانع القرار التشغيلي الرئيسي. تم تحديد صانع القرار التشغيلي الرئيسي، المسؤول عن تخصيص الموارد وتقييم أداء قطاعات التشغيل، على أنه اللجنة الاستراتيجية لمجلس الإدارة الرئيسي للشركة.

١١-٣-٥ استثمار في منشآت مستثمر فيها بطريقة حقوق الملكية

شركات زميلة

الاستثمارات في شركات زميلة هي التي عليها تأثير هام من قبل الشركة ويتم احتسابها باستخدام طريقة حقوق الملكية. يعتبر التأثير الهام مشاركة في قرارات السياسة المالية والتشغيلية للشركة المستثمر فيها وعادة يتم إثباته عندما تمتلك الشركة ما بين ٢٠٪ إلى ٥٠٪ من حقوق التصويت للشركة.

يتم تسجيل الاستثمار في شركات زميلة مبدئياً بالتكلفة وتزداد أو تنقص القيمة الدفترية لإثبات حصة الشركة من الأرباح أو الخسائر للشركة الزميلة بعد الاستحواذ في تاريخ الشراء، أي زيادة في تكلفة الشراء عن حصة الشركة في القيمة العادلة لصافي الأصول القابلة للتحديد للشركة الزميلة يتم إثباتها كشهرة وتدرج في القيمة الدفترية للشركة الزميلة. تنخفض القيمة الدفترية لهذه الاستثمارات لإثبات الانخفاض في القيمة للاستثمارات الفردية. إذا تجاوزت حصة الشركة من الخسائر حصتها في شركة زميلة، فإنه تنخفض القيمة الدفترية لذلك الاستثمار إلى لا شيء ولا يستمر اثبات الخسائر الإضافية ما لم يكن على الشركة التزام بتقديم مساهمات تمويل إضافية لتلك الشركة الزميلة.

إن حصة الشركة في أرباح أو خسائر الشركة الزميلة ما بعد الشراء يتم إثباتها في الربح أو الخسارة، وحصة الحركة ما بعد الشراء في الدخل الشامل الآخر يتم إثباتها ضمن الدخل الشامل الآخر.

عندما تتعامل الشركة مع شركة زميلة للمجموعة، يتم استبعاد الأرباح والخسائر غير المحققة إلى حد حصة الشركة في الشركة الزميلة ويتم تغيير السياسات المحاسبية للشركات الزميلة كلما كان ذلك ضرورياً للتأكد من توافقها مع السياسات المتبعة من قبل الشركة.

عدم استمرارية حقوق الملكية

عندما تتوقف الشركة في امتلاك التأثير الهام أو السيطرة المشتركة نتيجة لانخفاض أو استبعاد حصتها، يتم إعادة تقييم الحصة المحتفظة بقيمتها العادلة في ذلك الوقت مع تسجيل الربح أو الخسارة مباشرة في الربح أو الخسارة. يعتبر المبلغ هو تكلفة الاستثمار المستمر وبموجب تتم المحاسبة إن المبالغ المثبتة سابقاً كحصة في الدخل الشامل الآخر يتم إعادة تصنيفها للربح أو الخسارة أو تحويلها إلى الأرباح المبقة اعتماداً على طبيعة البنود.

إذا حدث تغيير في الحصة دون خسارة التأثير الهام أو السيطرة المشتركة، فإن البنود المثبتة سابقاً كدخل شامل آخر يتم تحويلها أو إعادة تصنيفها فقط إلى حد الفائدة المستبعدة.

إذا حصلت الشركة على السيطرة بدلاً من ذلك (نتيجة لزيادة حصتها)، يتم إدراج القيمة العادلة للحصة المحتفظ بها سابقاً كجزء من المقابل المالي للشراء.

١٢-٣-٥ الممتلكات والألات والمعدات

تدرج الممتلكات والألات والمعدات باستثناء الأراضي المملوكة للشركة والأعمال الرأسمالية قيد التنفيذ بالتكلفة بعد خصم الاهلاك المتراكم وانخفاض في القيمة المتراكمة، إن وجدت ويتم تقديم أراضي ملك حر وأعمال الرأسمالية قيد التنفيذ بالتكلفة.

بناء على قرار مجلس إدارة الشركة بتاريخ ١٩ ربيع الثاني ١٤٤١هـ (الموافق ١٦ ديسمبر ٢٠١٩م)، تم تغيير سياسة الاهلاك لبعض الألات والمعدات من طريقة القسط الثابت بمعدلات الاهلاك المحددة لكل نوع من الممتلكات والألات والمعدات إلى طريقة وحدات الإنتاج اعتباراً من ١ يناير ٢٠٢٠م شريطة أن يكون الاهلاك كما يلي:

الجدول رقم (٢٠): سياسة الاهلاك لبعض الألات والمعدات

بنء	العمر الإنتاجي (بالسنوات)	طريقة الاهلاك
مباني	١٠-٢٠	القسط الثابت
الآت ومعدات وأدوات	٤-١٢	القسط الثابت، وحدات الإنتاج
تحسينات وديكور	٤-٧	القسط الثابت
أثاث وتجهيزات ومعدات مكتبية	٣-٤	القسط الثابت
السيارات	٤	القسط الثابت

تم تقدير وحدات الإنتاج المتوقعة لكل آلة بناء على دراسة تم إعدادها بواسطة قسم الإنتاج وفحص من قبل المصنع لبعض الألات والمعدات، ووفقاً لذلك تم إعداد الدراسة النهائية لتحديد الوحدات المتوقعة انتاجها من قبل تلك الألات والمعدات التي تم اعتمادها من قبل مجلس إدارة الشركة.

فيما يتعلق بالإنضافات والاستيعادات خلال السنة، يتم تحميل الاهلاك من يوم الاستحواذ أو الرسمة وحتى يوم ما قبل الاستبعاد على التوالي. ولا يوجد لدى الشركة أو الشركات التابعة أي تعديلات متوقعة لتلك السياسات.

فحص سنوي للقيم المتبقية والأعمار الإنتاجية

إن القيمة المتبقية للأصل هي المبلغ التقديري الحالي الذي يمكن للمجموعة الحصول عليه من استبعاد الأصل بعد خصم التكاليف التقديرية للاستبعاد إذا كان الأصل قد وصل بالفعل إلى العمر والحالة المتوقعة في نهاية عمره الإنتاجي.

يتم فحص القيم المتبقية والأعمار الإنتاجية للأصول وتعديلها، إن لزم الأمر، في نهاية كل فترة تقرير. إذا كانت التوقعات تختلف عن التقديرات السابقة، يتم احتساب التغيرات كتغير في التقديرات المحاسبية.



الأصول حسب القطاع

تتكون الممتلكات والآلات والمعدات غالباً من أجزاء مختلفة ذات أعمار إنتاجية أو أنماط اهلاك مختلفة. يتم إعادة استبدال هذه الأجزاء بشكل مستقل خلال العمر الإنتاجي للأصل. ووفقاً لذلك:

بموجب أسلوب القطاع لا تقوم الشركة بإثبات تكاليف الصيانة اليومية للبند في القيمة الدفترية لبند الممتلكات والآلات والمعدات. يتم إثبات هذه التكاليف في قائمة الربح أو الخسارة الموحدة عند تكبدها. يتم تحديد واهلاك مكونات الأصول المختلفة بشكل منفصل فقط للأجزاء الهامة للممتلكات والآلات والمعدات ذات أعمار إنتاجية أو أنماط اهلاك مختلفة. ومع ذلك تنطبق المبادئ المتعلقة باستبدال الأجزاء (والتي تمثل التكاليف اللاحقة للجزء المستبدل) عموماً على جميع الأجزاء المحددة بغض النظر عما إذا كانت هامة أو غير هامة.

رسملة التكاليف ضمن الممتلكات والآلات والمعدات يتكون تكلفة البند للممتلكات والآلات والمعدات

يتكون تكلفة البند للممتلكات والآلات والمعدات من الآتي:

- سعر الشراء ، بما في ذلك رسوم الاستيراد وضرائب الشراء غير قابلة للاسترداد ، بعد خصم الخصومات التجارية والخصومات.
- أي تكاليف متعلقة مباشرة بأصل الموقع والحالة اللازمة لتشغيله بالطريقة التي تراها الإدارة مناسبة.
- التقدير المبني لتكاليف تفكيك ونقل البند وإعادة الموقع الذي يقع فيه إلى حالته الطبيعية والالتزام المتكبد إما نتيجة شراء هذا البند أو نتيجة استخدامه خلال فترة محددة لأغراض بخلاف إنتاج المخزون خلال تلك السنة.
- يتم إدراج التكاليف اللاحقة في القيمة الدفترية للأصل أو إثباته كأصل مستقل ، كلما كان ذلك ملائماً ، فقط عندما يكون من المحتمل أن المنافع الاقتصادية المستقبلية المرتبطة بالبند سوف تتدفق إلى الشركة ومن المسكن قياس تكلفة البند بشكل موثوق يتم إيقاف إثبات القيمة الدفترية لأحد الأجزاء المثبتة كأصل مستقل عند استبدالها.
- تتم رسلة تكاليف الاقتراض المتعلقة بالأصول المؤهلة كجزء من تكلفة الأصول المؤهلة حتى بدء الإنتاج التجاري.
- يتم تحميل جميع مصروفات الإصلاح والصيانة الأخرى على قائمة الربح أو الخسارة الموحدة خلال فترة القوائم المالية التي تتكبد فيها. إن الصيانة والإصلاحات المنتظمة التي لا تزيد من العمر الإنتاجي التقديري للأصل أو مخرجات الإنتاج يتم تحميلها على قائمة الربح أو الخسارة الموحدة عند تكبدها.
- يتم تحديد الأرباح والخسائر الناجمة عن استبعاد الممتلكات والآلات والمعدات من خلال مقارنة المتحصلات مع صافي القيمة الدفترية وتدرج في الإيرادات الأخر.
- تجري الإدارة اختبارات انخفاض في القيمة لتقييم إمكانية استرداد القيمة الدفترية للممتلكات والآلات والمعدات عند ظهور مؤشر انخفاض القيمة.
- قامت الإدارة بمراجعة انخفاض قيمة الأصول الثابتة التشغيلية كما في نهاية السنة لتقييم ما إذا كان هناك أي مؤشر على أي انخفاض محتمل في القيمة. لم ينتج عن هذه المراجعة انخفاض في قيمة أصول الشركة.
- في نهاية العام، أجرت الإدارة مراجعة داخلية للانخفاض في القيمة بناءً على تقرير التقييم الأخير المتاح ومؤشرات الأداء الرئيسية والتدفقات النقدية المتوقعة تتضمن هذه الأساليب افتراضات مختلفة لتحديد إمكانية الاسترداد المتوقعة للأصول.

١٣-٣-٥ عقود الإيجار

تقوم الشركة بإيجار مكاتب ومعدات وسيارات مختلفة، وقد تحتوي العقود على مكونات الخاضعة للإيجار وغير خاضعة للإيجار. تقوم الشركة بتوزيع المقابل المالي في العقد على المكونات الخاضعة للإيجار وغير خاضعة للإيجار بناءً على أسعارها المستقلة النسبية ما لم تكن قد اختارت عدم الفصل بين المكونات الخاضعة للإيجار وغير خاضعة للإيجار وبدلاً من ذلك تقوم باحتسابها كمكون إيجار واحد. يتم إثبات عقود الإيجار كأصل حق الاستخدام والتزام مقابل بتاريخ الذي يكون فيه الأصل المؤجر متاح للاستخدام من قبل الشركة.

أصول حق الاستخدام

تقوم الشركة بإثبات أصول حق الاستخدام بتاريخ بدء عقد الإيجار (أي تاريخ توفر الأصل الأساسي للاستخدام). يتم قياس أصول حق الاستخدام بالتكلفة بعد خصم الاهلاك المتراكم وخسائر الانخفاض ويتم تعديلها لأي إعادة قياس لالتزامات الإيجار. تتضمن تكلفة أصول حق الاستخدام مبلغ التزامات عقد الإيجار المثبت والتكاليف المباشرة المبدئية المتكبدة ودفعات الإيجار التي تمت في أو قبل تاريخ البدء ناقصاً أي حوافز إيجار مستلمة. يتم اهلاك أصول حق الاستخدام على أساس طريقة القسط الثابت على مدى فترة الإيجار الأقصر والأعمار الإنتاجية التقديرية للأصول.

إذا تم تحويل ملكية الأصل المؤجر للمجموعة في نهاية فترة الإيجار أو كانت التكلفة تعكس ممارسة خيار الشراء، فإنه يتم احتساب الاهلاك باستخدام العمر الإنتاجي التقديري للأصل. كما أن أصول حق الاستخدام تخضع للانخفاض في القيمة.

التزامات عقد الإيجار

بتاريخ بدء عقد الإيجار، تقوم الشركة بإثبات التزامات عقد الإيجار التي تم قياسها بالقيمة الحالية لدفعات الإيجار التي يتم سدادها مستقبلاً على مدى فترة الإيجار تتضمن دفعات الإيجار دفعات ثابتة بما في ذلك دفعات ثابتة غير جوهرية ناقصاً أي حوافز إيجار مستحقة ودفعات إيجار المتغيرة التي تعتمد على مؤشر أو معدل والمبالغ المتوقع دفعها بموجب ضمانات القيمة المتبقية. تتضمن دفعات الإيجار أيضاً سعر ممارسة خيار الشراء المؤكد بشكل معقول أن تمارسه الشركة ودفع غرامات إنهاء عقد الإيجار إذا كانت مدة عقد الإيجار تعكس ممارسة الشركة لخيار الإنهاء.

دفعات الإيجار التي يتم سدادها مستقبلاً بموجب خيارات تمديد معينة بشكل معقول يتم تضمينها أيضاً في قياس الالتزام.

يتم خصم دفعات الإيجار باستخدام سعر الفائدة المتضمن في عقد الإيجار. إذا كان ذلك السعر لا يمكن تحديده بسهولة - وبشكل علم يحدث لعقود الإيجار في الشركة - فإنه يتم استخدام معدل الاقتراض الإضافي للمستأجر وهو السعر الذي يتعين على المستأجر الفردي سدادة لاقتراض الأموال اللازمة للحصول على أصل بقيمة مماثلة لأصل حق الاستخدام في بيئة اقتصادية مماثلة بشروط وضمان وشروط مماثلة.

تعرض الشركة لزيادات مستقبلية محتملة في دفعات الإيجار المتغيرة بناءً على مؤشر أو معدل والتي لا تندرج في التزام عقد الإيجار حتى تصبح ساربه المفعول. عندما يبدأ سريان تعديلات لدفعات الإيجار بناءً على مؤشر أو معدل ، فإنه يتم إعادة تقييم التزام عقد الإيجار وتعديله مقابل أصل حق الاستخدام.

يتم توزيع دفعات الإيجار بين رأس المال وتكلفة التمويل ويتم تحميل تكلفة التمويل على الربح أو الخسارة على مدى فترة عقد الإيجار وذلك لإنتاج معدل فائدة دوري ثابت على الرصيد



المتبقي من الالتزام لكل فترة. يتم إثبات الدفعات المرتبطة بعقود الإيجار قصيرة الأجل والأصول ذات القيمة المنخفضة على أساس القسط الثابت كمصروف في الربح أو الخسارة يتم تسجيل المبالغ المستحقة من المستأجرين بموجب عقود الإيجار التمويلية كلهم مدينة بقيمة استثمار الشركة في عقود الإيجار ذات الصلة. يتم تخصيص الدخل من عقود الإيجار التمويلية للفترة المحاسبية بحيث يعكس معدل عائد دوري ثابت على صافي استثمار الشركة القائم المتعلق بعقود الإيجار ذات الصلة.

إن إيرادات الإيجار من عقود الإيجار التشغيلية عندما تكون الشركة مؤجراً يتم إثباتها في الدخل على أساس القسط الثابت على مدى فترة الإيجار يتم إضافة التكاليف المباشرة المبدئية المتكبدة في الحصول على عقد إيجار تشغيلي في القيمة الدفترية للأصل الأساسي وإثباتها كمصروفات على مدى فترة الإيجار على نفس أساس إيرادات الإيجار. يتم إدراج الأصول المؤجرة ذات الصلة في الميزانية العمومية على أساس طبيعتها.

١٤-٣-٥ المخزون

إن إيرادات الإيجار من عقود الإيجار التشغيلية عندما تكون الشركة مؤجراً يتم إثباتها في الدخل على أساس القسط الثابت على مدى فترة الإيجار يتم إضافة التكاليف المباشرة المبدئية المتكبدة في الحصول على عقد إيجار تشغيلي في القيمة الدفترية للأصل الأساسي وإثباتها كمصروفات على مدى فترة الإيجار على نفس أساس إيرادات الإيجار. يتم إدراج الأصول المؤجرة ذات الصلة في الميزانية العمومية على أساس طبيعتها.

يتم تقييم المخزون باستثناء النالف بالتكلفة أو صافي القيمة القابلة للتحقق ، أيهما أقل أي تخفيض لصافي القيمة القابلة للتحقق يتم تسجيله كمصروف في الفترة التي يحدث فيها التخفيض. يتم إثبات أي عكس في قائمة الربح أو الخسارة الموحدة في الفترة التي يحدث فيها الانعكاس يمثل صافي القيمة القابلة للتحقق سعر البيع التقديري في سياق الأعمال الاعتيادية مطروحاً منها تكلفة الإكمال والتسويق المقدرة وتكاليف البيع والتوزيع لإتمام البيع.

يتم تحديد التكلفة كما يلي:

• مواد خام	متوسط التكلفة المرجح
• قطع غير	التكاليف المعيارية
• أعمال قيد التنفيذ	التكاليف المعيارية
• بضائع تامة	التكاليف المعيارية

يتم تقييم الأصناف النالفة بصافي القيمة القابلة للتحقق. ويتم تقييم المخزون من خلال تكلفة الشراء أو قيمة فاتورة المورد بالإضافة إلى المصروفات اللازمة لإكمال عملية الشراء.

يتم تقييم هذه بمتوسط التكاليف المعيارية بعد خصم مخصصات بنود متقدمة وبطيئة الحركة، إن وجدت. ويتم تقييم بنود البضاعة بالطريق بالتكلفة مشتملة على قيمة الفاتورة والمصاريف الأخرى المتكبدة عليها.

صافي القيمة القابلة للتحقق ومخصص تقييم المخزون

إن صافي القيمة القابلة للتحقق هو سعر البيع التقديري في سياق النشاط الطبيعي للمجموعة بعد خصم التكاليف التقديرية للاكتمال المقدرة ومصروفات البيع. يتم إجراء تقييم صافي القيمة القابلة للتحقق لتخفيض المخزون عادةً على أساس فردي. وهذا سيكون عندما تتعلق البنود بنفس خط الإنتاج الذي له غرض مماثل واستخدام نهائي) حيث يتم إنتاجه وتسويقه في نفس المنطقة الجغرافية.

يتم تكوين مخصص مقابل مخزون بطيء الحركة ومتقدم وتالف. يتم تحديد المخزون التالف وتسجيله من خلال إجراء جرد المخزون ويتم تقييم مخصص المخزون المتقدم وبطيء الحركة عن طريق كل فئة من فئات المخزون كجزء من التقارير المالية المستمرة. يتم تقييم التقادم على أساس مقارنة مستوى احتفاظ المخزون بالمبيعات المستقبلية المتوقعة.

١٥-٣-٥ أصول غير متداولة محتفظ بها للبيع وعمليات تشغيلية غير مستمرة

تقوم الشركة بتصنيف الأصول غير المتداولة ومجموعات الاستبعاد كمحتفظ بها للبيع إذا كانت قيمتها الدفترية سيتم استردادها بشكل أساسي من خلال معاملة بيع وليس من خلال الاستخدام المستمر. كما أن الأصول غير المتداولة ومجموعات الاستبعاد التي تم تصنيفها كمحتفظ بها للبيع يتم قياسها بقيمتها الدفترية أو القيمة العادلة - أيهما أقل - ناقصاً تكاليف البيع. تكاليف البيع هي التكاليف الإضافية العائدة مباشرة إلى استبعاد الأصل (مجموعة الاستبعاد) باستثناء تكاليف التمويل ومصروفات الزكاة.

يتم اعتبار معايير تصنيف المحتفظ بها للبيع على أنها مستوفاة فقط عندما يكون البيع محتملاً بدرجة عالية ويكون الأصل أو مجموعة الاستبعاد متاحة للبيع الفوري في حالتها الحالية. ينبغي أن تشير الإجراءات المطلوبة لإتمام البيع إلى أنه من غير المحتمل إجراء تغييرات كبيرة في البيع أو أنه سيلغى قرار البيع. يجب أن تلتزم الإدارة بخطة بيع الأصل ومن المتوقع أن يكتمل البيع خلال سنة واحدة من تاريخ التصنيف.

• لا يتم اهلاك أو إطفاء الممتلكات والآلات والمعدات والأصول غير الملموسة بمجرد تصنيفه كمحتفظ به للبيع. - يتم عرض الأصول والالتزامات المصنفة كمحتفظ بها للبيع بشكل مستقل كبنود.

• يتم عرض الأصول والالتزامات المصنفة كمحتفظ بها للبيع بشكل مستقل كبنود متداولة في قائمة المركز المالي.

• تعتبر مجموعة الاستبعاد مؤهلة لعمليات تشغيلية متوقفة إذا كانت أحد مكونات منشأة إما تم إستبعادها أو تم تصنيفها على أنها محتفظ بها للبيع، و:

• يمثل خط أعمال رئيسي منفصل أو منطقة جغرافية للعمليات

• جزء من خطة منسقة واحدة لاستبعاد خط أعمال رئيسي منفصل أو منطقة جغرافية للعمليات أو

• هي شركة تابعة تم الاستحواذ عليها حصرياً بهدف إعادة بيعها

• يتم استبعاد العمليات المتوقفة من نتائج العمليات المستمرة ويتم عرضها كميلج واحد كريح أو خسارة بعد الزكاة والضريبة من العمليات المتوقفة في قائمة الربح أو الخسارة.

١٦-٣-٥ توزيعات أرباح نقدية

تقوم الشركة بإثبات الالتزام بدفع أرباح الأسهم عندما يُصرح بالتوزيع ولم يعد التوزيع وفقاً لتقدير الشركة. وفقاً للقوانين المعمول بها، يُسمح بالتوزيع عندما يتم الموافقة عليه من قبل المساهمين. يتم إثبات المبلغ المقابل مباشرةً في حقوق الملكية.



١٧-٣-٥ الأصول غير الملموسة

يتم قياس الأصول غير الملموسة المستحوذ عليها بشكل منفصل مبدئياً بالتكلفة إن تكلفتها الأصول غير الملموسة المستحوذ عليها من دمج الأعمال هي قيمتها العادلة في تاريخ الاستحواذ بعد الاتبات المبدئي، يتم إدراج الأصول غير الملموسة بالتكلفة ناقصاً الإطفاء المتراكم وخسائر الانخفاض في القيمة المتراكمة الأصول غير الملموسة المنتجة داخلياً - باستثناء تكاليف التطوير المرسمة - لا تتم رسملتها ويتم إثبات النفقات ذات الصلة في الربح أو الخسارة في الفترة التي تتكبد فيها.

يتم تقييم الأعمار الإنتاجية للأصول غير الملموسة إما محددة أو غير محددة.

يتم إطفاء الأصول غير الملموسة ذات الأعمار المحددة على مدى عمرها الاقتصادي الانتاجي ويتم تقييمها للتأكد من وجود انخفاض في قيمتها عندما يكون هناك مؤشر على أن الأصول غير الملموسة قد انخفضت قيمتها. يتم فحص كلاً من فترة الإطفاء وطريقة الإطفاء للأصول غير الملموسة ذات الأعمار الإنتاجية المحددة على الأقل في نهاية كل فترة تقرير. تراعي التغييرات في العمر الانتاجي المتوقع أو الطريقة المتوقعة لإهلاك المنافع الاقتصادية المستقبلية التي تجسد في الأصل لتعديل فترة أو طريقة الإطفاء، كلما كان ذلك ملائماً، ويتم معالجتها كتغيرات في التقديرات المحاسبية. يتم اثبات مصروف الإطفاء للأصول غير الملموسة ذات الأعمار المحددة في قائمة الربح أو الخسارة الموحدة في فنة المصروفات المتوافقة مع وظيفة الأصول غير الملموسة.

يتم إلغاء إثبات أصول غير الملموسة عند الاستبعاد (أي في تاريخ الذي يحصل فيه المستلم على السيطرة) أو عندما لا يتوقع منافع اقتصادية مستقبلية من استخدامه أو بيعه. يتم إدراج أي ربح أو خسارة ناشئة عن إلغاء إثبات الأصل محسوبة على أنها الفرق بين صافي متحصلات الاستبعاد والقيمة الدفترية للأصل في قائمة الربح أو الخسارة.

الجدول رقم (٢١): الأصول الغير ملموسة

النوع	العمر الإنتاجي
برامج	٤ سنوات

١٨-٣-٥ النقد وما في حكمه

يتكون النقد وما في حكمه في قائمة المركز المالي الموحدة من النقد لدى البنوك والصدوق وودائع قصيرة الأجل عالية السيولة والتي يكون تاريخ استحقاقها ثلاثة أشهر أو أقل ، والتي يمكن تحويلها بسهولة إلى مبلغ نقدي معروف وتخضع لمخاطر غير جوهرية من التغيرات في القيمة.

لغرض قائمة التدفقات النقدية الموحدة ، يتكون النقد وما في حكمه من النقد وودائع قصيرة الأجل - كما تم تعريفها أعلاه - صافية من السحب على المكشوف من البنوك القائمة حيث تعتبر جزء لا يتجزأ من إدارة النقد للمجموعة.

١٩-٣-٥ الأدوات المالية

الأداة المالية هي أي عقد ينتج عنه أصل مالي لإحدى المنشآت والتزام مالي أو أداة حقوق ملكية لمنشأة أخرى.

أ- إثبات وإلغاء الإثبات للأدوات المالية

يتم إثبات الأدوات المالية - بخلاف الأدوات المالية المشتقة - في قائمة المركز المالي للمجموعة عندما تصبح الشركة طرفاً في الأحكام التعاقدية للأداة.

يتم إثبات الأصول المالية التي يتم شراؤها أو بيعها بالطريقة العادية باستخدام محاسبة تاريخ المتاجرة، أي عندما تلتزم الشركة بالشراء أو البيع.

يتم قياس الأدوات المالية التي ليست ذمم مدينة تجارية مبدئياً بالقيمة العادلة - والتي تساوي بشكل عام تكلفة الشراء - التي تتضمن تكاليف المعاملة للأدوات المالية التي لم يتم قياسها لاحقاً بالقيمة العادلة.

يتم إلغاء إثبات الأصول المالية عندما:

• تنتهي صلاحية الحقوق التعاقدية للتدفقات النقدية من الأصل المالي ، أو

• يتم تحويل الأصل بحيث يتم تحويل الحقوق التعاقدية للتدفقات النقدية للأصول ومخاطر ومزايا الملكية.

عند إلغاء الإثبات ، تقوم الشركة بإثبات الفروقات بين القيمة الدفترية والمقابل المالي.

لتقوية الترتيبات فيما يتعلق بالذمم المدينة المضمونة ، قد لا ينتج عن التحويل إلغاء إثبات لأن الشركة تحتفظ بالتعرض للمخاطر والمزايا إلى حد ما. تقوم الشركة بتقييم مشاركتها الممتدة وتقوم بإثبات الالتزام ، بحيث يمثل صافي الأصل والالتزام الحقوق والالتزامات المحتفظ بها ويتم قياسها بناءً على تصنيف الأصل الأصلي.

يتم إلغاء إثبات الالتزامات المالية (أو جزء منها) عندما فقط عندما يكون الالتزام مميزة - أي عندما يتم الوفاء بالالتزام المحدد في العقد أو إلغاؤه أو انتهاء صلاحيته. يتم إثبات الربح أو الخسارة بين القيمة الدفترية والمبلغ المدفوع في الربح أو الخسارة.

إذا تم تعديل شروط الالتزام المالي الحالي (القروض والاقتراضات) بشكل جوهري ، فسيتم اعتبار ذلك على أنه يقابل معايير إلغاء الإثبات الالتزام الأصلي ويتم إثبات التزام مالي جديد.



ب - التصنيف والقياس اللاحق للأصول المالية

يعتمد قياس الأصول المالية على التصنيف الذي يتم تحديده من خلال نموذج الأعمال للاحتفاظ بالأصل وخصائص تدفقاته النقدية.

١ - التكلفة المطفأة

يتم الاحتفاظ بالأصول لغرض الحصول على التدفقات النقدية التعاقدية والتي هي فقط الفوائد ورأس المال الأصلي مثل أدوات الدين الفانيليا والقروض والمدينين بما في ذلك أصول العقد. يتم احتساب الفائدة باستخدام طريقة الفائدة الفعلية وتدرج في إيرادات التمويل في الربح أو الخسارة. يتم عرض الانخفاض في القيمة في بند منفصل في الربح أو الخسارة.

٢ - القيمة العادلة من خلال الدخل الشامل الأخر

بالإضافة إلى ما ورد أعلاه ، إذا كان نموذج الأعمال يتضمن أيضاً بيع الأصول ، فسيتم قياس هذه الأصول بالقيمة العادلة مع التغيرات في القيمة العادلة المتدفقة من خلال الدخل الشامل الأخر. يتم احتساب دخل الفوائد وعرضه على النحو الوارد أعلاه. يتم إدراج انخفاض القيمة في الربح أو الخسارة وينقص / يزيد من ربح / خسارة القيمة العادلة التي تم إثباتها في احتياطي الدخل الشامل الأخر.

عند إلغاء الإثبات، يتم إعادة تدوير الأرباح والخسائر إلى الربح أو الخسارة وتدرج في الأرباح / الخسائر الأخرى.

٣ - القيمة العادلة من خلال الربح أو الخسارة

الأصول التي لا تستوفي المعايير المذكورة أعلاه يتم قياسها بالقيمة العادلة من خلال الربح أو الخسارة مع عرض التغيرات في القيمة العادلة في الأرباح / الخسائر الأخرى.

بالنسبة لاستثمارات حقوق الملكية التي تعتبرها الشركة استثمارات استراتيجية طويلة الأجل، قامت الشركة باختيار المعيار الدولي للتقرير المالي رقم ٩ لعرض التغيرات في القيمة العادلة من خلال الدخل الشامل الأخر. على عكس أعلاه، ومع ذلك عند بيع الاستثمارات، سيتم تحويل أرباح / خسائر الدخل الشامل الأخر المتراكمة ضمن حقوق الملكية ولن يتم إعادة تدويرها من خلال الربح أو الخسارة.

يتم إثبات توزيعات الأرباح كإيرادات أخرى عندما يكون هناك الحق لاستلام المدفوعات.

ج - التصنيف والقياس للالتزامات المالية

يتم تصنيف أدوات الدين وحقوق الملكية إما كالتزامات مالية أو كحقوق ملكية وفقاً لمضمون الترتيب التعاقدية.

الالتزامات مالية

يتم تصنيف الالتزامات المالية إما كالتزامات مالية بالقيمة العادلة من خلال الربح أو الخسارة وإما التزامات مالية أخرى والتي يتم قياسها بالتكلفة المطفأة. يتم تصنيف الالتزامات المالية بالقيمة العادلة من خلال الربح أو الخسارة إذا كانت إما محتفظ بها للمتاجرة أو تم تصنيفها بطريقة أخرى ضمن هذا التصنيف. يتم إثبات أرباح وخسائر هذه الالتزامات المالية ضمن الأرباح والخسائر الأخرى في قائمة الدخل الشامل.

يتم تصنيف الالتزام المالي كمحتفظ به للمتاجرة إذا:

- تم استحوذ الالتزام بشمل أساسي لأغراض إعادة الشراء اللاحقة قصير الأجل؛
 - عند الإثبات المبدئي ، في جزء من محفظة أدوات مالية محددة لها نمط لجني الأرباح على المدى القصيرة أو
 - كانت أداة مالية مشتقة غير مخصصة وفعالة كأداة تحوط
- خلافاً لذلك يمكن تخصيص التزام مالي بالقيمة العادلة من خلال الربح أو الخسارة عند:

- الإثبات المبدئي إذا كان هذا التصنيف يلغي أو يقلل بشكل كبير من عدم اتساق القياس أو الإثبات الذي قد ينشأ بطريقة أخرى
 - يشكل الالتزام المالي جزءاً من مجموعة الأصول المالية أو الإلتزامات المالية أو كليهما والتي تتم إدارتها وتقييم أدائها على أساس القيمة العادلة كجزء من إدارة المخاطر الموثقة واستراتيجيات الاستثمار للمجموعة و
 - تشكل جزءاً من عقد يحتوي على واحد أو أكثر من المشتقات الضمنية ويمكن تخصيص العقد بالكامل وفقاً لمعايير التقارير المالية المعمول بها
- يتم قياس الإلتزامات المالية الأخرى مبدئياً بالقيمة العادلة بعد خصم تكاليف المعاملة ويتم قياسها لاحقاً بالتكلفة المطفأة باستخدام طريقة معدل الفائدة الفعلي مع إثبات مصاريف الفائدة على أساس العائد الفعلي ضمن تكاليف التمويل في قائمة الدخل الشامل.
- تقوم الشركة بإلغاء إثبات التزامات المالية عندما يتم الوفاء بالتزامات الشركة أو إلغائها أو انتهاء صلاحيتها.

المشتقات الكامنة

يتم التعامل مع المشتقات الكامنة في الأدوات المالية الأخرى أو العقود الأصلية غير المشتقة كمشتقات منفصلة عندما لا تكون مخاطرها وخصائصها مرتبطة ارتباطاً وثيقاً بالعقود الأصلية ولا يتم قياس العقود الأصلية بالقيمة العادلة من خلال الربح والخسارة.

ومع ذلك ، فإن الإلتزامات المالية التي تحتوي على مشتقات كامنة متعددة لا يتم فصلها ويتم معاملتها بالقيمة العادلة من خلال الربح والخسارة.

الأدوات المالية المركبة

تتكون الأدوات المالية المركبة التي تصدرها الشركة من سندات قروض قابلة للتحويل يمكن تحويلها إلى رأس مال بناءً على خيار المالك ولا يختلف عدد الأسهم التي سيتم إصدارها مع التغيرات في قيمتها العادلة.

يتم إثبات مكون الإلتزام في الأداة المالية المركبة مبدئياً بالقيمة العادلة للإلتزام مماثل لا يحتوي على خيار تحويل حقوق ملكية. يتم إثبات مكون حقوق الملكية مبدئياً بالفرق بين القيمة



العادلة للأداة المالية المركبة ككل والقيمة العادلة لمكون الالتزام يتم تخصيص أي تكاليف معاملات منسوبة مباشرة إلى مكونات الالتزامات وحقوق الملكية بما يتناسب مع قيمتها الدفترية المبدئية.

بعد الإثبات المبدئي، يتم قياس مكون الالتزام للأداة المالية المركبة بالتكلفة المطفأة باستخدام طريقة معدل الفائدة الفعلي. ولا يتم إعادة قياس مكون حقوق الملكية لأداة مالية مركبة بعد الإثبات المبدئي إلا عند التحويل أو انتهاء الصلاحية.

يتم احتساب مصروف الفائدة على مكون الالتزام بتطبيق طريقة معدل الفائدة الفعلي. يتم الحصول على ذلك عن طريق حساب القيمة الحالية للتدفقات النقدية المستقبلية بسعر السوق لقرض بدون المكون القابل للتحويل. يتم إضافة الفرق بين معدل الفائدة الفعلي والفائدة المدفوعة إلى القيمة الدفترية لسند القرض القابل للتحويل.

يتم إثبات الفوائد وتوزيعات الأرباح والخسائر والأرباح المتعلقة بالالتزام المالي في الربح أو الخسارة. يتم إثبات التوزيعات على حاملي الأسهم في حقوق الملكية بعد خصم الضرائب المنسوبة.

٢٠-٣-٥ مقاصة الأدوات المالية

يتم مقاصة الأصول والالتزامات المالية وتسجيل صافي المبلغ في قائمة المركز المالي فقط عند وجود حق نافذ نظاماً لمقاصة المبالغ المدرجة وكان هناك نية للتسوية على أساس الصافي أو تحقيق الأصول وسداد الالتزامات في آن واحد.

حاليا لا تقوم الشركة بإجراء مقاصة للأصول والالتزامات المالية الترتيب الوحيد ذو الصلة الذي تخضع له الشركة هو ترتيب المعاوضة الرئيسي.

٢١-٣-٥ الأدوات المالية المشتقة و أنشطة التحوط

الأدوات المالية المشتقة

تقوم الشركة باستخدام الأدوات المالية المشتقة لإدارة التعرضات لمخاطر أسعار الفائدة والبضائع والعملات الأجنبية بما في ذلك التعرضات الناشئة عن المعاملات المتوقعة.

يتم قياس الأدوات المالية المشتقة مبدئياً بالقيمة العادلة. يتم إثبات التغيرات في القيمة العادلة لاحقاً في الربح أو الخسارة إلى جانب تكاليف المعاملة. يتم تصنيف المشتقات التجارية على أنها أصول أو التزام متداول.

التحوط

إذا تم استخدام الأداة المالية المشتقة كأداة تحوط ، فإنه يتم تصنيفها إلى واحد مما يلي:

- تحوط القيمة العادلة - تحوط هذه الأداة من التعرض للتغيرات في القيمة العادلة لأصل أو التزام مثبت أو التزام قوي ؛ أو
- تحوط التدفق النقدي - تحوط هذه الأداة من التعرض للتغيرات في التدفقات النقدية التي تُنسب إما إلى مخاطر معينة مرتبطة بأصل أو التزام مثبت أو معاملة متوقعة.
- تحوطات صافي الاستثمار في عملية تشغيل أجنبية (تحوط صافي الاستثمار).

للوفاة بمعايير محاسبة التحوط، تحدد الإدارة وتوثق رسمياً علاقة التحوط واستراتيجية إدارة مخاطر الشركة للتحوط وطبيعة المخاطر وأداة التحوط والبند المتحوط يتم أيضاً تقييم فعالية التحوط مقابل هذه المتطلبات:

- توجد علاقة اقتصادية بين البند المتحوط وأداة التحوط
 - لا يسيطر تأثير مخاطر الائتمان على تغيرات القيمة التي تنتج عن تلك العلاقة الاقتصادية
 - نسبة التحوط لعلاقة التحوط هي نفس كمية البند المتحوط وكمية التحوط
- عندما لا تتحقق الفعالية لاحقاً فيما يتعلق بنسبة التحوط ولكن يظل هدف إدارة المخاطر كما هو ويتم تعديل نسبة التحوط وفقاً لذلك.

إثبات وإلغاء الإثبات للأدوات المالية

تتوقف الشركة عن محاسبة التحوط بشكل مستقبلي عندما يتم تحديد أن الأداة المشتقة إما غير فعالة كتحوط بعد تعديل النسبة أو عند انتهاء صلاحية الأداة المشتقة أو بيعها أو إنهاؤها أو ممارستها أو عندما يتم تغيير هدف إدارة المخاطر ولا تكون الأداة مستوفية بالمعايير.

تحوطات القيمة العادلة

فيما يتعلق بتحوطات القيمة العادلة التي تستوفي شروط محاسبة التحوط، يتم إثبات أي ربح أو خسارة على أداة التحوط في الربح أو الخسارة، كما يتم إثبات أيضاً الربح أو الخسارة من البند المتحوط المنسوب إلى المخاطر المحوطة في الربح والخسارة. يتم إثبات ربح أو خسارة الجزء الفعال من تحوط القيمة العادلة ضمن إيرادات أو تكلفة التمويل. يتم إثبات ربح أو خسارة الجزء غير الفعال من تحوط القيمة العادلة ضمن الأرباح أو الخسائر الأخرى في الربح أو الخسارة.



تحوطات التدفق النقدي

فيما يتعلق بتحوطات التدفق النقدي التي تستوفي شروط محاسبة التحوط:

١- يتم تعديل احتياطي التدفق النقدي لأحد مكونات حقوق الملكية إلى ما هو أقل مما يلي:

- الربح / الخسارة المتراكمة على أداة التحوط من بداية التحوط
- الربح / الخسارة المتراكمة في القيمة العادلة للبند المتحوط

٢- يتم إثبات الجزء من الربح أو الخسارة من أداة التحوط الذي تم تحديده على أنه تحوط فعال من خلال الدخل الشامل الآخر.

٣- يتم إثبات الجزء غير الفعال في الربح أو الخسارة (رصيد التوازن).

بالنسبة لتحوطات التدفقات النقدية التي تؤثر على المعاملات المستقبلية، يتم تحويل الأرباح أو الخسائر المثبتة كجزء من الدخل الشامل الآخر إلى الربح أو الخسارة في نفس الفترة التي فيها تؤثر معاملة التحوط على الدخل. عندما ينتج عن معاملة التحوط إثبات أصل أو التزام، فإن الأرباح أو الخسائر المرتبطة التي تم إثباتها سابقاً في الدخل الشامل الآخر يتم إدراجها في القياس الأولي لتكلفة الشراء أو القيمة الدفترية الأخرى للأصل أو الالتزام.

إذا لم يعد من المتوقع حدوث تدفقات نقدية مستقبلية، يتم إعادة تصنيف المبالغ إلى الربح أو الخسارة على الفور.

تستخدم الشركة العقود الآجلة في تحوطات التدفقات النقدية وتعين فقط التغيير في القيمة العادلة للعنصر الفوري للعقود الآجلة كأداة تحوط يتم احتساب التغيير في القيمة العادلة («النقاط الآجلة») بشكل منفصل كتكلفة تحوط ويتم إثباته في تكاليف احتياطي التحوط ضمن حقوق الملكية.

عندما تستخدم الشركة خيارات التحوط، يتم تحديد التغيير في القيمة الجوهرية فقط كأداة تحوط للمعاملات. يتم احتساب التغييرات على النحو الوارد أعلاه.

يتم تصنيف القيمة العادلة الكاملة لمشتق التحوط كأصل أو التزام غير متداول عندما يكون للبند المتحوط تاريخ استحقاق يزيد عن اثني عشر شهراً من تاريخ التقرير، كأصل أو التزام متداول عندما يكون تاريخ الاستحقاق للبند المتحوط أقل من اثني عشر شهراً من تاريخ التقرير. يتم تصنيف المشتقات التجارية كأصول أو التزامات متداولة.

صافي تحوطات الاستثمار

يتم احتساب صافي تحوطات الاستثمارات في العمليات التشغيلية الأجنبية بشكل مماثل لتحوطات التدفقات النقدية.

يتم إثبات أي ربح أو خسارة من أداة التحوط المتعلقة بالجزء الفعال من التحوط في الدخل الشامل الآخر. يتم إثبات الربح أو الخسارة المتعلقة بالجزء غير الفعال مباشرة في الربح أو الخسارة ضمن صافي الأرباح / الخسائر الأخرى.

يتم إدراج الأرباح والخسائر المتراكمة في حقوق الملكية في الربح أو الخسارة عندما يتم التخلص من العملية الأجنبية أو بيعها جزئياً.

٢٢-٣-٥ القروض الآجلة والبنوك الدائنة

يتم إثبات القروض الآجلة والبنوك الدائنة مبدئياً بالقيمة العادلة كونها متحصلات مستلمة بعد خصم تكاليف المعاملة المؤهلة المتكبدة، إن وجدت. لاحقاً للإثبات المبدئي، يتم قياس الاقتراض طويلة الأجل بالتكلفة المطفأة باستخدام طريقة معدل الفائدة الفعلي. يتم إثبات أي فرق بين المتحصلات صافية من تكاليف المعاملة ومبلغ الاسترداد في الربح أو الخسارة على مدى فترة الاقتراض باستخدام طريقة معدل الفائدة الفعلي.

يتم إزالة الاقتراض من قائمة المركز المالي عندما يتم الوفاء بالالتزام المحدد في العقد أو إلغاؤه أو انتهاء صلاحيته. إن الفرق بين القيمة الدفترية للالتزام المالي الذي تم إطفاءه أو تحويله إلى طرف آخر والمقابل المالي المدفوع بما في ذلك أي أصول غير نقدية محولة أو التزامات متحملة يتم إثباته في الربح أو الخسارة كإيرادات أو تكاليف تمويل أخرى. يتم تصنيف الاقتراض كالتزامات متداولة ما لم يكن لدى الشركة حق غير مشروط في تأجيل تسوية الالتزام لمدة اثني عشر شهراً على الأقل بعد فترة التقرير.

٢٣-٣-٥ التزامات المنافع المحددة للموظفين

منافع قصيرة وطويلة الأجل

الالتزامات المتعلقة بالأجور والرواتب بما في ذلك المزايا غير النقدية والإجازات المتراكمة المدفوعة غير المستخدمة والتي من المتوقع تسويتها بالكامل في غضون ١٢ شهراً بعد نهاية الفترة التي يقدم فيها الموظفين الخدمة ذات الصلة يتم إثباتها فيما يتعلق بخدمات الموظفين حتى نهاية فترة التقرير ويتم قياسها بالمبالغ المتوقعة دفعها عند تسوية الالتزامات. ويتم عرض الالتزامات كالتزامات منافع الموظفين المتداولة ضمن المستحقات في قائمة المركز المالي.

مكافأة نهاية الخدمة للموظفين

هي الالتزام أو الأصل المثبت في قائمة المركز المالي الموحدة فيما يتعلق بالمزايا المحددة خطة مكافأة نهاية الخدمة للموظفين هي القيمة الحالية للالتزام المنافع المحددة في نهاية السنة المالية. يتم احتساب التزام المنافع المحددة سنوياً بواسطة خبراء اكتواريين مستقلين باستخدام طريقة وحدة الائتمان المتوقعة.

يتم تحديد القيمة الحالية للالتزام المنافع المحددة بخصم التدفقات النقدية الخارجة المستقبلية المقدر باستخدام معدلات الفائدة لسندات الشركات عالية الجودة المقومة بالعملة التي ستدفع بها المزايا والتي لها شروط تقارب شروط الالتزام ذي الصلة.

يتم تصنيف تكاليف المنافع المحددة كما يلي:

تكلفة الخدمة

تتضمن تكاليف الخدمة تكلفة الخدمة الحالية ويتم إثبات تكلفة الخدمة السابقة مباشرة في قائمة الربح أو الخسارة الموحدة. يتم إثبات التغييرات في القيمة الحالية للالتزام المنافع المحددة الناتجة عن تعديلات الخطة أو تقليصها مباشرة في قائمة الربح أو الخسارة الموحدة كتكاليف الخدمة السابقة.



تكلفة الفائدة

يتم احتساب صافي تكلفة الفائدة عن طريق تطبيق معدل الخصم على صافي رصيد التزام المنافع المحددة. ويتم إدراج هذه التكلفة في مصروفات منافع الموظفين في قائمة الربح أو الخسارة الموحدة.

أرباح أو خسائر إعادة القياس

يتم إثبات أرباح أو خسائر إعادة القياس الناشئة عن تعديلات الخبرة والتغيرات في الافتراضات الاكتوارية خلال السنة التي تحدث فيها مباشرة في الدخل الشامل الآخر الموحدة.

٢٤-٣-٥ الزكاة والضريبة

تخضع الشركة للزكاة وفقاً لأنظمة هيئة الزكاة والضريبة والجمارك («الهيئة»). تخضع الشركات التابعة الأجنبية للوائح ضريبة الدخل ذات الصلة في بلدانها تستحق زكاة الشركة وحصتها في ضريبة الدخل للشركات التابعة الأجنبية ويتم تحميلها في قائمة الربح أو الخسارة الموحدة حالياً. يتم احتساب الزكاة الإضافية والتزامات ضريبة الدخل الأجنبية - إن وجدت المتعلقة بربوطات السنوات السابقة في الفترة التي يتم فيها الانتهاء من الربوطات النهائية.

٢٥-٣-٥ المخصصات

يتم إثبات المخصصات عندما يكون لدى الشركة التزام حالي قانوني أو ضمني نتيجة لأحداث سابقة، ومن المحتمل أن تكون الموارد ذات تدفقات خارجة مطلوبة لتسوية الالتزام وأن المبلغ يمكن تقديره بشكل موثوق. إن المبلغ الذي تم إثباته كمخصص هو أفضل تقدير للمقابل المالي المطلوب لتسوية الالتزام الحالي في نهاية فترة التقرير مع الأخذ في الاعتبار المخاطر والشكوك المحيطة بالالتزام. عندما يتم قياس المخصص باستخدام التدفقات النقدية المقدرة لتسوية الالتزام الحالي، فإن قيمته الدفترية هي القيمة الحالية لتلك التدفقات النقدية. ينبغي مراجعة المخصص في نهاية كل فترة تقرير في حالة إذا كانت التدفقات الخارجة المستقبلية غير محتملة، وينبغي عكس المخصصات عندما يكون من المتوقع استرداد بعض أو كل المنافع الاقتصادية المطلوبة لتسوية مخصص من طرف ثالث، فإنه يتم إثبات المدينين كأصل وليس كإعفاء للمخصص المطلوب وأيضاً لا ينبغي المبلغ الذي سيتم إثباته كأصل أن يتجاوز مبلغ المخصص إذا كان من المؤكد تقريباً أنه سيتم استلام السداد ويمكن قياس مبلغ المستحق بشكل موثوق.

الأصول والالتزامات المحتملة هي حقوق والتزامات محتملة تنشأ عن أحداث سابقة والتي لن يتم تأكيد وجودها إلا من خلال وقوع أو عدم وقوع حدث أو أكثر من الأحداث المستقبلية غير المؤكدة التي لا تخضع بالكامل لسيطرة الشركة.

٢٦-٣-٥ المصروفات

تكلفة البضائع المباعة

يتم تحديد تكلفة البضائع المباعة على أساس تكلفة الإنتاج أو الشراء مع تعديلها لتغير المخزون. يتم إثبات جميع المصروفات الأخرى بما في ذلك تلك المتعلقة بالإعلانات والترويج عندما تستلم الشركة مخاطر ومنافع ملكية البضائع أو عندما تستلم الخدمات.

مصروفات البيع والتسويق

تشتمل مصروفات البيع والتسويق على جميع تكاليف بيع وتسويق منتجات الشركة وتشتمل مصروفات الإعلان ورسوم التسويق والنفقات غير المباشرة الأخرى المتعلقة بالمبيعات. يتم إجراء التوزيع بين مصروفات البيع والتسويق وتكاليف المبيعات على أساس ثابت، إن لزم الأمر.

مصروفات عمومية وإدارية

تشتمل المصروفات العمومية والإدارية التكاليف المباشرة وغير المباشرة والتي لا تعتبر تحديداً جزءاً من تكلفة المبيعات أو نشاط البيع والتسويق للمجموعة. يتم إجراء التوزيع بين تكلفة المبيعات والمصروفات العمومية والإدارية على أساس ثابت، إن لزم الأمر.

٢٧-٣-٥ ربحية السهم

تعرض الشركة بيانات ربحية السهم الأساسية والمخفضة لأشهرها العادية. يتم احتساب ربحية السهم الأساسية من خلال تقسيم الربح أو الخسارة العائدة إلى المساهمين العاديين للمجموعة على المتوسط المرجح لعدد الأسهم العادية القائمة خلال الفترة معدلة للأسهم الخاصة المملوكة. يتم تحديد ربحية السهم المخفضة عن طريق تعديل الربح أو الخسارة العائدة إلى المساهمين العاديين والمتوسط المرجح لعدد الأسهم العادية القائمة معدلة للأسهم الخاصة المملوكة لتأثيرات. جميع الأسهم العادية المحتملة المخفضة والتي تشمل السندات القابلة للتحويل وخيارات الأسهم الممنوحة للموظفين إن وجد.

٢٨-٣-٥ معاملات مع أطراف ذات علاقة

يتم تسعير المعاملات مع الأطراف ذات العلاقة على الأساس التجاري. يتم تحديد أسعار هذه المعاملات على أساس طريقة السعر غير الخاضعة للرقابة القابلة للمقارنة والتي تحدد السعر بالرجوع إلى البضائع والخدمات المباعة في سوق قابل للمقارنة اقتصادياً بمشتري لا علاقة له بالبائع.

٢٩-٣-٥ أحداث بعد تاريخ قائمة المركز المالي الموحدة

تقوم الشركة بتعديل القوائم المالية في حالة وقوع حدث ما بعد فترة التقرير الذي يوفر دليلاً إضافياً على الظروف التي كانت موجودة في نهاية فترة التقرير بما في ذلك الحدث الذي يشير إلى أن افتراض مبدأ الاستمرارية فيما يتعلق بكامل أو جزء من المشروع غير مناسب. يتم إجراء هذه التعديلات حتى تاريخ اعتماد القوائم المالية الموحدة من قبل مجلس الإدارة.

٣٠-٣-٥ تكاليف الإقراض

تكاليف الإقراض المباشرة لاقتناء أو إنشاء أو إنتاج أصل مؤهل وهو أصل يستغرق بالضرورة فترة زمنية طويلة، أي أكثر من عام واحد، للإعداد لاستخدامه أو لغرض البيع، وتضاف تكلفة الإقراض إلى تكلفة ذلك الأصل حتى تصبح الأصول جاهزة للاستخدام أو للبيع علاوة على ذلك، لا يتم رسملة تكلفة الإقراض أثناء الإقالة إلى الحد الذي يتم فيه استخدام القروض ذات معدلات متغيرة لتمويل أصل مؤهل ويتم التحوط من خلال تحوط التدفقات النقدية الفعالة لمقاصد مخاطر تغيرات أسعار العمولة. يتم إثبات الجزء الفعال من الأداة المشتقة في قائمة



الدخل الشامل الآخر الموحدة ويتم تحويلها إلى قائمة الربح أو الخسارة الموحدة عندما يؤثر الأصل المؤهل على الربح أو الخسارة إلى الحد الذي يتم فيه استخدام قروض السعر الثابت لتمويل أصل مؤهل ويتم التحوط في تحوط فعلي للقيمة العادلة لمخاطر معدل العمولة تعكس تكاليف الاقتراض المرسملة معدل فائدة التحوط يتم خصم دخل الاستثمار المكتسب من الاستثمار المؤقت لقروض محددة في انتظار المصروفات على الأصول المؤهلة من تكاليف الاقتراض المؤهلة للرسمة. يتم إثبات جميع تكاليف الاقتراض الأخرى في قائمة الربح أو الخسارة الموحدة في الفترة التي يتم تكبدها فيها.

٤-٥ التقديرات والأحكام المحاسبية الرئيسية

يتطلب إعداد القوائم المالية الموحدة أن تقوم إدارة الشركة بممارسة الأحكام والتقديرات والافتراضات التي تؤثر في تطبيق السياسات وعلى المبالغ المدرجة للإيرادات والمصروفات والأصول والالتزامات والإفصاحات. تستند هذه التقديرات إلى الافتراضات المرتبطة إلى الخبرة السابقة وعوامل أخرى مختلفة التي يعتقد أنها معقولة في ظل هذه الظروف. وقد تختلف النتائج الفعلية عن هذه والتقديرات.

تتم مراجعة التقديرات والافتراضات الأساسية على أساس مستمر ويتم إثبات مراجعات التقديرات المحاسبية في الفترة التي يتم فيها تعديل التقدير إذا كان التعديل يؤثر الفترات الحالية والمستقبلية. فيما يلي الأحكام والتقديرات الهامة التي لها التأثير الأكثر أهمية على المبالغ المثبتة في القوائم المالية الموحدة:

مدة عقد الإيجار

عند تحديد مدة عقد الإيجار، تأخذ الإدارة في الاعتبار جميع الحقائق والظروف التي تنشئ حافزاً اقتصادياً لممارسة خيار التمديد أو الإنهاء. تتم مراجعة التقييم في حالة وقوع حدث جوهري أو تغيير هام في الظروف التي تؤثر على هذا التقييم. خلال السنة المالية الحالية، لم يكن هناك أي تأثير مالي جوهري لمراجعة شروط عقود الإيجار لتعكس تأثير ممارسة خيارات التمديد أو الإنهاء.

الاهلاك والإطفاء للأصول غير المتداولة

يتم إثبات الاهلاك والإطفاء لشطب تكلفة الأصول ناقصاً قيمتها المتبقية على مدى عمرها الإنتاجي باستخدام الطريقة الملائمة. تقوم إدارة الشركة بتقدير الأعمار الإنتاجية والقيم المتبقية وطريقة الاهلاك وفحصها في نهاية كل فترة تقرير. ويتم احتساب تأثير أي تغييرات في التقدير على أساس مستقبلي.

الزكاة وضريبة الدخل

عندما يكون مبلغ الزكاة والالتزامات الضريبية أو الأصول غير مؤكد، فإن الشركة تقوم بإثبات المخصصات التي تعكس أفضل تقدير للإدارة للنتيجة الأكثر احتمالية بناءً على الحقائق المعروفة في السلطة ذات الصلة. يتم تحميل أي فروقات بين تقديرات الزكاة والضرائب والربوطات الضريبية النهائية على قائمة الربح أو الخسارة الموحدة في الفترة التي تتكبد فيها، ما لم يكن متوقعاً.

مخصص الديون المشكوك في تحصيلها

تمثل مخصصات الذمم المدينة المشكوك في تحصيلها تقدير الشركة للخسائر التي يمكن أن تنشأ عن فشل أو عدم قدرة العملاء على سداد المدفوعات عند استحقاقها تستند هذه التقديرات إلى أعمار أرصدة العملاء والظروف الائتمانية المحددة والخبرة السابقة للمجموعة في الذمم المدينة المعدومة

انخفاض في قيمة الأصول الملموسة وغير الملموسة

في نهاية كل فترة تقرير، تقوم الشركة بتقدير القيم الدفترية للأصول الملموسة وغير الملموسة الخاصة بها لتحديد ما إذا كان هناك أي مؤشر على أن تلك الأصول قد تعرضت لخسارة انخفاض في القيمة في حالة وجود مثل هذا المؤشر، يتم تقدير المبلغ القابل للاسترداد للأصل من أجل تحديد مدى خسارة انخفاض في القيمة (إن وجدت)

مخصص مخزون متقادم وبطيء الحركة وتالف

تقوم الإدارة بتكوين مخصص لبند المخزون المتقادم وبطيء الحركة والتالفة. تستند تقديرات صافي القيمة القابلة للتحقق للمخزون إلى الدليل الأكثر موثوقية في وقت إجراء التقديرات. تأخذ هذه التقديرات في الاعتبار تقلبات الأسعار أو التكلفة المرتبطة مباشرة بالأحداث التي وقعت بعد تاريخ الميزانية العمومية إلى الحد الذي تؤكد فيه مثل هذه الأحداث الظروف القائمة في نهاية السنة.

التزامات طارئة

بحكم طبيعتها، سيتم حل الالتزامات الطارئة فقط عند وقوع أو عدم وقوع حدث واحد أو أكثر في المستقبل. إن تقييم مثل هذه الالتزامات الطارئة ينطوي بطبيعته على ممارسة أحكام وتقديرات هامة لنتائج الأحداث المستقبلية.

التزامات المنافع المحددة للموظفين

يتم قياس الالتزامات المنبئة فيما يتعلق بمنافع الموظفين الأخرى طويلة الأجل بالقيمة الحالية للتدفقات النقدية المستقبلية المقدرة المتوقعة من قبل المجموعة فيما يتعلق بالخدمات المقدمة من قبل الموظفين حتى تاريخ التقرير.

تحدد المجموعة معدل الخصم المناسب في تاريخ كل تقرير مالي. عند تحديد معدل الخصم المناسب، تأخذ الإدارة في الاعتبار معدل الفائدة لسندات الشركات المقومة بالعملة التي سيتم دفع المنافع بها والتي لها فترات استحقاق قريبة من المدة المتوقعة لالتزام التقاعد ذي الصلة.



٥-٥ مؤشرات الاداء الرئيسية

المعلومات المالية للشركة المدرجة أدناه تم استخراجها من القوائم المالية. يجب قراءة المعلومات المالية المحددة ومؤشرات الاداء الرئيسية جنباً إلى جنب مع المعلومات المقدمة في قسم «عوامل المخاطرة»، وقسم «مناقشة وتحليل الإدارة للمركز المالي ونتائج العمليات» والبيانات المالية، والتي تم تضمينها في القسم («القوائم المالية الموحدة وتقارير مدققي الحسابات») والبيانات المالية الأخرى الواردة في أي جزء من هذه النشرة.

الجدول رقم (٢٢): ملخص قائمة دخل الشركة الموحدة للسنوات المالية المنتهية في ٣١ ديسمبر ٢٠٢٠م و٣١ ديسمبر ٢٠٢١م و٣١ ديسمبر ٢٠٢٢م

التغير ٢٠٢١-٢٠٢٢م	التغير ٢٠٢٠-٢٠٢١م	ديسمبر ٢٠٢٢م	ديسمبر ٢٠٢١م	ديسمبر ٢٠٢٠م	مليون ريال سعودي
%٢١,٧	%١٩,٨	٢٨٠,٢	٢٣٠,٢	١٩٢,٢	الارادات
%٨٠,٨	%٢٢,٧	٤٩,٩	٢٧,٦	٢٢,٥	اجمالي الربح
(%١١٤,٩)	%٢٣,٠	١١,٠	(٧٣,٥)	(٥٩,٨)	(الخسارة)/الربح من العمليات
(%٩٨,٤)	%٢,٥	(١,٤)	(٨٥,٥)	(٨٣,٤)	(الخسارة)/الربح للسنة
مؤشرات الاداء المالية					
-	-	%١٧,٨	%١٢,٠	%١١,٧	هامش الربح الاجمالي
-	-	%٣,٩	(%٣١,٩)	(%٣١,١)	هامش الربح التشغيلي
-	-	(%٠,٥)	%٣٧,١	(%٤٣,٤)	هامش صافي الربح
مؤشرات الاداء التشغيلية					
السعة الانتاجية					
-	-	٢٢	٢٢	٢٦,٢	مصنع الموكيت (مليون متر مربع)
-	-	٤	٤	٤,٨	مصنع السجاد (مليون متر مربع)
-	-	١٥	١٥	١٦,٩	الخيط (مليون كيلوغرام)
الكمية المنتجة					
-	-	١٢,٢	٨,٨	٨,٩	مصنع الموكيت (مليون متر مربع)
-	-	٣,١	٢,٨	١,٥	مصنع السجاد (مليون متر مربع)
-	-	٩,٨	٨,٣	٨,٤	الخيط (مليون كيلوغرام)
السعة المستغلة (%)					
-	-	%٥٥,٦٢	%٣٩,٩	%٣٤	مصنع الموكيت
-	-	%٧٨,٢	%٧٠,٤٤	%٣٢,١	مصنع السجاد
-	-	%٦٦	%٥٥,٥٣	%٤٩,٧	الخيط



الجدول رقم (٢٣): ملخص قائمة المركز المالي للشركة الموحدة للسنوات المالية المنتهية في ٣١ ديسمبر ٢٠٢٠م و٣١ ديسمبر ٢٠٢١م و٣١ ديسمبر ٢٠٢٢م

قائمة المركز المالي الموحدة			
ديسمبر ٢٠٢٢ م	ديسمبر ٢٠٢١ م	ديسمبر ٢٠٢٠ م	مليون ريال سعودي
١٧٩,٨	٢٠٠,٧	٢١٥,٦	الموجودات غير المتداولة
٢٣٢,٢	٢٥٨,٣	٢٩٥,٩	الموجودات المتداولة
١٧٧,٧	٢٠١,٨	٢٥٠,٦	المطلوبات غير المتداولة
١٢٨,٩	١٤٨,٢	٢٠٥,٥	المطلوبات المتداولة
١٠٥,٤	١٠٩,٠	٥٥,٤	صافي الأصول
			يمثلها
١٠٩,٠	٢١١,٦	٦١,٦	رأس المال
(٣,٦)	(١٠٢,٧)	(٦,٢)	الخسائر المتراكمة
١٠٥,٤	١٠٩,٠	٥٥,٤	حقوق المساهمين
			مؤشرات الاداء الرئيسية
١,٨	١,٧	١,٤	نسبة التداول (مرات)
٠,٦	٠,٥	٠,٤	معدل دوران الأصول (مرات)
(٪٠,٣)	(٪١٨,٦)	(٪١٦,٣)	العائد على الأصول (٪)
(٪١,٣)	(٪٧٨,٥)	(٪١٥٠,٥)	العائد على حقوق الملكية (٪)
٢,٩	٣,٢	٨,٢	الديون الى حقوق الملكية (مرات)

٦-٥ قائمة الربح أو الخسارة والدخل الشامل

الجدول رقم (٢٤): قائمة الربح أو الخسارة والدخل الشامل للسنوات المالية المنتهية في ٣١ ديسمبر ٢٠٢٠م و٣١ ديسمبر ٢٠٢١م و٣١ ديسمبر ٢٠٢٢م

قائمة الربح أو الخسارة والدخل الشامل					
التغير م ٢٠٢٢-٢٠٢١	التغير م ٢٠٢١-٢٠٢٠	ديسمبر ٢٠٢٢ م	ديسمبر ٢٠٢١ م	ديسمبر ٢٠٢٠ م	مليون ريال سعودي
٪٢١,٧	٪١٩,٨	٢٨٠,٢	٢٣٠,٢	١٩٢,٢	الإيرادات
٪١٣,٧	٪١٩,٣	(٢٣٠,٣)	(٢٠٢,٥)	(١٦٩,٧)	تكلفة الإيرادات
٪٨٠,٥	٪٢٣,٠	٤٩,٩	٢٧,٦	٢٢,٥	اجمالي الربح
٪٢,٨	(٪١٥,٩)	(٢٩,٤)	(٢٨,٦)	(٣٤,٠)	مصاريف بيع وتوزيع
(٪١٨,٧)	(٪٧,٠)	(١٦,٧)	(٢٠,٥)	(٢٢,١)	مصاريف عمومية وإدارية
(٪٩٦,٧)	٪١٤,٠	(١,٧)	(٥٢,٦)	(٤٦,١)	انخفاض في قيمة الموجودات المتداولة-صافي
٪١٥٣٦,٤	(٪٩٧,٣)	٨,٩	٠,٥	١٩,٩	إيرادات اخرى-صافي
(٪١١٤,٩)	٪٢٣,٠	١١,٠	(٧٣,٥)	(٥٩,٨)	(الخسارة)/ الربح من العمليات
(٪٢٣,١)	(٪٢٥١,٣)	١,٣	١,٦	(٠,١)	(خسائر)/ ارباح التغير في القيمة العادلة للادوات المالية المشتقة
٪٢,١	(٪٢٧٠,٤)	٠,٧	٠,٧	(٠,٤)	حصة الشركة في (خسارة)/ ارباح شركات زميلة ومشروعات مشتركة
(٪٣٨,٢)	(٪٤٢,٠)	(٧,٤)	(١٢٠)	(٢٠,٧)	أعباء مالية
(٪١٠٦,٦)	٪٢,٧	٥,٥	(٨٣,٢)	(٨١,٠)	(الخسارة)/ الربح قبل الزكاة
٪١٩٤,٦	(٪٤,٤)	(٦,٩)	(٢,٣)	(٢,٤)	الزكاة
(٪٩٨,٤)	٪٢,٥	(١,٤)	(٨٥,٥)	(٨٣,٤)	(الخسارة)/ الربح للسنة
					(الخسارة)/ الدخل الشامل/الآخر
					البند التي لن يعاد تصنيفها في وقت لاحق للربح أو الخسارة
(٪٣٥,٧)	(٪٨٠٤,١)	(٢,٢)	(٣,٤)	٠,٥	الخسارة من إعادة تقييم التزامات المنافع المحددة للموظفين
(٪٩٦,٠)	٪٧,٣	(٣,٦)	(٨٩,٠)	(٨٢,٩)	إجمالي (الخسارة)/ الدخل الشامل/الآخر



١-٦-٥ الإيرادات

الجدول رقم (٢٥): تفصيل الإيرادات للسنوات المالية المنتهية في ٣١ ديسمبر ٢٠٢٠م و٣١ ديسمبر ٢٠٢١م و٣١ ديسمبر ٢٠٢٢م

الإيرادات					
التغير م ٢٠٢٢-٢٠٢١	التغير م ٢٠٢١-٢٠٢٠	ديسمبر ٢٠٢٢م	ديسمبر ٢٠٢١م	ديسمبر ٢٠٢٠م	مليون ريال سعودي
%٢٠,٨	%١٩,٩	٢٣٦,٤	١٩٥,٧	١٦٣,٣	إيرادات محلية
%٢٧,١	%١٩,٢	٤٣,٨	٣٤,٥	٢٨,٩	إيرادات تصدير
%٢١,٧	%١٩,٨	٢٨٠,٢	٢٣٠,٢	١٩٢,٢	الإجمالي

تُقسم الشركة مبيعاتها إلى نشاطين رئيسيين وهما الإيرادات المحلية وإيرادات التصدير، تمثل الإيرادات المحلية مبيعات الجملة والتجزئة والمشاريع متضمنة بشكل أساسي السجاد والموكيت والأقمشة. كما قامت شركة نسيج العالمية للتجارة بتصدير منتجاتها إلى أكثر من ٢١ دولة، من بينها اليمن والأردن والسودان التي ساهمت بشكل أساسي في الإيرادات. (٩,٠٪ من إجمالي المبيعات للسنة المالية ٢٠٢٢م). نتيجة لتخفيف قيود (كوفيد-١٩)، ارتفع إجمالي مبيعات الشركة من ١٩٢,٢ مليون ريال سعودي خلال السنة المالية ٢٠٢٠م إلى ٢٣٠,٢ مليون ريال سعودي خلال السنة المالية ٢٠٢١م (زيادة بنسبة ١٩,٨٪ خلال السنة). استمر هذا الارتفاع لتصل الإيرادات خلال السنة المالية ٢٠٢٢م إلى ٢٨٠,٢ مليون ريال سعودي (زيادة بنسبة ٢١,٧٪ خلال السنة).

المبيعات حسب وحدات الأعمال

الجدول رقم (٢٦): المبيعات حسب وحدات الأعمال للسنوات المالية المنتهية في ٣١ ديسمبر ٢٠٢٠م و٣١ ديسمبر ٢٠٢١م و٣١ ديسمبر ٢٠٢٢م

المبيعات حسب وحدات الأعمال					
التغير م ٢٠٢٢-٢٠٢١	التغير م ٢٠٢١-٢٠٢٠	ديسمبر ٢٠٢٢م	ديسمبر ٢٠٢١م	ديسمبر ٢٠٢٠م	مليون ريال سعودي
%٣٦,٤	%١٠,٨	١٤٠,٢	١٠٢,٨	٩٢,٨	منتجات الموكيت
%٥,٠	%٧٤,٨	٨٩,٠	٨٤,٨	٤٨,٥	منتجات السجاد
%١٩,٧	%٣٨,٥	٢٦,٨	٢٢,٤	١٦,٢	منتجات الخيوط
%٨٢,٢	(%٦٣,٧)	١٦,١	٨,٨	٢٤,٣	منتجات مستوردة
(%٢٩,٠)	%٩,٦	٨,١	١١,٤	١٠,٤	أخرى
%٢١,٧	%١٩,٨	٢٨٠,٢	٢٣٠,٢	١٩٢,٢	
النسبة من الإجمالي %					
		%٥٠,٠	%٤٤,٦	%٤٨,٣	منتجات الموكيت
		%٣١,٨	%٣٦,٩	%٢٥,٢	منتجات السجاد
		%٩,٦	%٩,٧	%٨,٤	منتجات الخيوط
		%٥,٧	%٣,٨	%١٢,٧	منتجات مستوردة
		%٢,٩	%٤,٩	%٥,٤	أخرى

تفيد البيانات بأن إيرادات منتجات الموكيت، والتي تشمل بشكل أساسي الموكيت الممدد على الأريشيات، قد زادت بنسبة ١٠,٨٪ خلال السنة المالية ٢٠٢١، وبنسبة ٣٦,٤٪ خلال السنة المالية ٢٠٢٢. ويعزى هذا الارتفاع بشكل أساسي بسبب التباين الإيجابي في الكمية، الذي نتج عنه زيادة الكميات المباعة بسبب قيود جائحة فيروس كوفيد-١٩ خلال السنة المالية ٢٠٢٠.

أما بالنسبة لفئة النسيج، التي تشمل السجاد والبسط على الأريشيات، فقد ازدادت إيراداتها من ٤٨,٥ مليون ريال سعودي خلال السنة المالية ٢٠٢٠ إلى ٨٤,٨ مليون ريال سعودي خلال السنة المالية ٢٠٢١ (ارتفاع بنسبة ٧٤,٨٪ خلال السنة). وكان هذا الارتفاع في المبيعات بشكل أساسي نتيجة زيادة الكميات المباعة، مقارنةً بارتفاع المبيعات الناجم عن تأثير الأسعار. فقد تم تخفيض متوسط أسعار منتجات النسيج خلال السنة المالية ٢٠٢٠ للتخلص من المخزون القديم الكبير. وفي عام ٢٠٢١، قررت الإدارة استعادة الأسعار الطبيعية بعد أن تحسن الطلب على منتجات النسيج بسبب تخفيف قيود جائحة فيروس كوفيد-١٩. وظلت الأسعار المتوسطة ثابتة خلال السنة المالية ٢٠٢٢ واستقرت الإيرادات العامة عند ٨٩,٠ مليون ريال سعودي (زيادة بنسبة ٤,٩٪ مقارنةً بالسنة المالية ٢٠٢١) خلال نفس العام.

ارتفعت الإيرادات من الخيوط والمنتجات ذات الصلة من ١٦,٢ مليون ريال خلال السنة المالية ٢٠٢٠ إلى ٢٢,٤ مليون ريال خلال السنة المالية ٢٠٢١ (زيادة خلال السنة بنسبة ٣٨,٥٪) والتي كانت مدفوعة بتخفيض الأسعار خلال السنة المالية ٢٠٢٠ للتخلص من المخزون القديم. واستمرت الزيادة في الإيرادات خلال السنة المالية ٢٠٢٢ حيث ارتفعت الإيرادات إلى ٢٦,٨ مليون ريال (زيادة خلال السنة بنسبة ١٩,٧٪) بسبب زيادة الطلب على خيوط البوليمر المعزولة. وبالرغم من ذلك، ظلت الأسعار ثابتة خلال السنة المالية ٢٠٢٢ ولم يتم تخفيضها.

تشمل المنتجات المستوردة بشكل رئيسي على البطانيات والسجاد والفينيل. حيث انخفضت الإيرادات من المنتجات المستوردة من ٢٤,٣ مليون ريال خلال السنة المالية ٢٠٢٠ إلى ٨,٨ مليون ريال خلال السنة المالية ٢٠٢١ (انخفاض بنسبة ٦٣,٧٪ خلال السنة) بسبب عدم استمرار الشركة في عقدها مع «مورا»، أحد الموردين الرئيسيين في إسبانيا. علاوة على ذلك، فرض قيود على استيراد السجاد التركي مما أسفر عن انخفاض إيرادات السجاد المستورد بنسبة ٦٧,١٪ خلال السنة المالية ٢٠٢٢، حيث قامت الشركة بتغيير استراتيجيتها وبدأت في التركيز على منتجات الفينيل. نتيجة لهذه الاستراتيجية المعدلة، زادت الإيرادات من المنتجات المستوردة من ٨,٨ مليون ريال خلال السنة المالية ٢٠٢١ إلى ١٦,١ مليون ريال خلال السنة المالية ٢٠٢٢ (زيادة بنسبة ٨٢,٢٪ خلال السنة).



تشمل المنتجات الأخرى بشكل أساسي، الإيرادات من خدمات التركيبات وتوفير ملحقات الأرضيات والفينيل المحلي ومبيعات الخرصة. بشكل عام، استقرت الإيرادات الأخرى في حدود من ٨,١ مليون ريال إلى ١١,٤ مليون ريال خلال الفترة السابقة.

المبيعات حسب فئة العملاء

الجدول رقم (٢٧): المبيعات حسب فئة العملاء للسنوات المالية المنتهية في ٣١ ديسمبر ٢٠٢٠م و٣١ ديسمبر ٢٠٢١م و٣١ ديسمبر ٢٠٢٢م

المبيعات حسب فئة العملاء					
التغير م ٢٠٢٢-٢٠٢١	التغير م ٢٠٢١-٢٠٢٠	ديسمبر ٢٠٢٢م	ديسمبر ٢٠٢١م	ديسمبر ٢٠٢٠م	مليون ريال سعودي
٪٤١,٦	٪١٢,٠	١٥٥,٥	١٠٩,٨	٩٨,٠	عملاء الجملة
(٪٩,٨)	٪١٠,٢,٩	٤٨,٧	٥٤,٠	٢٦,٦	عملاء رئيسيين
٪١٢٧,٣	(٪٤٤,٦)	٣٥,٢	١٥,٥	٢٨,٠	مبيعات دولية
(٪١,٣)	(٢٩,٠)	١٨,٥	١٨,٧	٢٦,٤	مبيعات العقود والمشاريع
٪٤,٢	٪٢,٢	٩,٦	٩,٢	٩,٠	مبيعات التجزئة
(٪٤٤,٩)	٪٤٥١,٦	١٢,٦	٢٢,٩	٤,٢	أخرى
٪٢١,٧	٪١٩,٨	٢٨٠,٢	٢٣٠,٢	١٩٢,٢	

كان لدى الشركة ١٥ فرعاً للبيع بالجملة خلال السنة المالية ٢٠٢٠م، ثم انخفض عددها إلى ١٤ خلال السنة المالية ٢٠٢١م، وانخفضت أكثر إلى ١١ خلال السنة المالية ٢٠٢٢م. قررت الإدارة إغلاق بعض فروع البيع بالجملة بسبب تراجع المبيعات والخسائر التشغيلية. يعود التباين الإيجابي في الإيرادات خلال الفترة السابقة يعود بشكل رئيسي إلى ارتفاع الإيرادات المحققة من فروع السلي وأهبا، وكذلك إغلاق الفروع التي أدت إلى انخفاض المبيعات بالإضافة إلى التركيز على فتح أسواق جديدة وجذب قاعدة جديدة من العملاء.

تتعلق الإيرادات من العملاء الرئيسيين بالعملاء الذين يعملون كوسطاء لبيع المنتجات إلى المستهلكين النهائيين. مقارنة بالسنة المالية ٢٠٢٠م، فإن إيرادات الحسابات الرئيسية ارتفعت بنسبة ١٠٢,٩٪ خلال السنة المالية ٢٠٢١م بسبب تخفيف قيود جائحة فيروس كوفيد-١٩ خلال السنة المالية ٢٠٢١م. وخلال السنة المالية ٢٠٢٢م، انخفضت الإيرادات بنسبة ٩,٨٪ خلال السنة المالية ٢٠٢٢م نظراً لمواجهة الشركة ضغوطاً تنافسية.

كما قامت نسيج بتصدير منتجاتها إلى أكثر من ٢١ دولة، حيث ساهمت اليمن والأردن والسودان بشكل كبير في الإيرادات، حيث بلغت نسبتهم ٩,٠٪ من إجمالي الإيرادات. وقد ارتفعت الإيرادات من مبيعات التصدير بنسبة ١٢٧,٣٪ خلال السنة المالية ٢٠٢٢م بعد استئناف التجارة الدولية بعد قيود جائحة فيروس كوفيد-١٩.

دخلت الشركة في اتفاقيات مبيعات مباشرة وخدمات التركيب مع الجامعات الكبرى والفنادق. حيث انخفضت الإيرادات من العقود والمشاريع من ٢٦,٣ مليون ريال سعودي خلال السنة المالية ٢٠٢٠م إلى ١٨,٧ مليون ريال سعودي خلال السنة المالية ٢٠٢١م، مما يمثل انخفاضاً بنسبة ٢٩,٠٪ خلال السنة. ويرجع ذلك إلى أن الشركة شهدت نشاطاً أعلى خلال السنة المالية ٢٠٢٠م، حيث قامت بصناعة الضيافة بتغيير استراتيجيتها لإعادة تأييد المرافق خلال فترة جائحة فيروس كوفيد-١٩ في فترة الانخفاض في الطلب. وخلال السنة المالية ٢٠٢٢م، استقرت إيرادات مجموعة العقود والمشاريع على مستوى مشابه تقريباً للسنة المالية ٢٠٢١م.

بلغت الإيرادات من قنوات البيع بالتجزئة ما بين ٩,٠ مليون ريال سعودي إلى ٩,٦ مليون ريال سعودي، مع عدم وجود فروق ملحوظة خلال الفترة السابقة.

٢-٦-٥ تكلفة الايرادات

الجدول رقم (٢٨): تفاصيل تكلفة المبيعات للشركة للسنوات المالية المنتهية في ٣١ ديسمبر ٢٠٢٠م و٣١ ديسمبر ٢٠٢١م و٣١ ديسمبر ٢٠٢٢م

تكلفة الايرادات					
التغير م ٢٠٢٢-٢٠٢١	التغير م ٢٠٢١-٢٠٢٠	ديسمبر ٢٠٢٢م	ديسمبر ٢٠٢١م	ديسمبر ٢٠٢٠م	مليون ريال سعودي
٪٧,٠	٪٥٧,٦	١٤٥,١	١٣٥,٦	٨٦,٠	المستخدم من المواد الخام
(٪٨,٢)	٪١٩,٦	٢٥,٨	٢٨,١	٢٣,٥	الرواتب والمزايا المتعلقة بالموظفين
٪٥,٥	٪٠,٢	١٤,٩	١٤,١	١٤,١	الاهلاك
(٪٨,٤)	٪٢٦,٠	١١,٧	١٢,٧	١٠,١	الوقود والطاقة
(٪٤,٤)	٪١٨,٢	٧,٧	٨,٠	٦,٨	قطع الغيار والمواد الإستهلاكية المستخدمة
٪٢٩,٩	(٪٢٧,٠)	٥,٩	٤,٥	٦,٢	أخرى
٪٣,٩	٪٣٨,٤	٢١١,٠	٢٠٣,١	١٤٦,٧	إجمالي المصروفات
(٪٣٣٧٥,٠)	(٪١٠٢,٦)	١٩,٢	(٠,٦)	٢٣,٠	التغير في الإنتاج التام وتحت التشغيل
٪١٣,٧	٪١٩,٣	٢٣٠,٣	٢٠٢,٥	١٦٩,٧	تكلفة المبيعات

على الرغم من ارتفاع تكلفة المواد الخام من ٨٦,٠ مليون ريال سعودي خلال السنة المالية ٢٠٢٠م إلى ١٣٥,٦ مليون ريال سعودي خلال السنة المالية ٢٠٢١م (زيادة بنسبة ٥٧,٦٪ خلال السنة) ومن ثم ارتفاعها إلى ١٤٥,١ مليون ريال سعودي خلال السنة المالية ٢٠٢٢م (زيادة بنسبة ٧,٠٪ خلال السنة)، إلا أن تكلفة المواد الخام كنسبة من إجمالي المبيعات ظلت في نطاق ٥٥,١٪ إلى ٥٨,٧٪.



ارتفعت تكاليف الرواتب والمزايا المتعلقة بالموظفين من ٢٣,٥ مليون ريال سعودي خلال السنة المالية ٢٠٢٠م إلى ٢٨,١ مليون ريال سعودي خلال السنة المالية ٢٠٢١م (زيادة بنسبة ١٩,٦٪ خلال السنة) وذلك بشكل أساسي بسبب زيادة متوسط رواتب الموظفين. حيث انخفضت التكلفة إلى ٢٥,٨ مليون ريال سعودي خلال السنة المالية ٢٠٢٢م (انخفاض بنسبة ٨,٢٪ خلال السنة) بسبب انخفاض متوسط عدد الموظفين في قسم التصنيع من متوسط ٤٠٥ موظفين خلال السنة المالية ٢٠٢١م إلى ٣٦٨ موظفاً خلال السنة المالية ٢٠٢٢م، على الرغم من أن متوسط الراتب لكل موظف في نفس النطاق.

يتعلق الاهلاك بالشركة بالأصول الثابتة المملوكة للشركة والتي تشمل العقارات والمعدات. حيث تراوحت مصاريف الاهلاك في نطاق ١٤,١ مليون ريال سعودي إلى ١٤,٩ مليون ريال سعودي خلال الفترة السابقة.

تتعلق تكاليف الوقود والطاقة بوقود الرافعات الشوكية ونفقات الكهرباء للمصانع. بقيت تكاليف الوقود والطاقة في نطاق ٤,٢٪ إلى ٥,٥٪ من إجمالي الإيرادات.

ترتبط قطع الغيار والمواد الإستهلاكية بالقطع المستخدمة في التصنيع. حيث ارتفعت تكاليف قطع الغيار والمواد الإستهلاكية من ٦,٨ مليون ريال سعودي خلال السنة المالية ٢٠٢٠م إلى ٨,٠ مليون ريال سعودي خلال السنة المالية ٢٠٢١م (زيادة بنسبة ١٨,٢٪ خلال السنة). ومع ذلك، بقيت المصاريف كنسبة من الإيرادات ثابتة عند ٣,٥٪. انخفضت التكلفة إلى ٧,٧ مليون ريال سعودي (انخفاض بنسبة ٤,٤٪ خلال السنة) وانخفضت إلى ٢,٧٪ من إجمالي الإيرادات بسبب زيادة الصيانة الدورية للمكانن وإستهلاك مائل لقطع الغيار والمواد الإستهلاكية مقارنة بالسنة المالية ٢٠٢١م.

يشمل بند «أخرى» بشكل رئيسي مدفوعات أقساط التأمين وكذلك تكاليف خدمة المصنع. انخفض بند «أخرى» من ٦,٢ مليون ريال سعودي خلال السنة المالية ٢٠٢٠م إلى ٤,٥ مليون ريال سعودي خلال السنة المالية ٢٠٢١م (انخفاض بنسبة ٢٧,٠٪ خلال السنة). كان هذا مدفوعاً بشكل أساسي نتيجة لانخفاض تكاليف الصيانة خلال فترة جائحة فيروس كوفيد-١٩. بين السنة المالية ٢٠٢٠م والسنة المالية ٢٠٢١م، بقيت «أخرى» تمثل ٢,١٪ من إجمالي الإيرادات.

يرتبط التغيير في رصيد المخزون بالمنتجات المباعة من المخزون الذي تم الاحتفاظ به من السنوات السابقة بالإضافة إلى التغيير في الإنتاج تحت التشغيل. انخفض هذا الرصيد من ٢٢,٩ مليون ريال سعودي خلال السنة المالية ٢٠٢٠م إلى (٠,٥) مليون ريال سعودي خلال السنة المالية ٢٠٢١م (انخفاض بنسبة ١٠٢,٦٪ خلال السنة) نظراً لتيسير القيود المفروضة بسبب جائحة فيروس كوفيد-١٩ والتي أدت إلى زيادة دوران المخزون. ارتفع هذا الرصيد إلى ١٩,٢ مليون ريال سعودي خلال السنة المالية ٢٠٢٢م (زيادة بنسبة ٣,٣٧٥,٠٪ خلال السنة) بسبب زيادة الطلب وتخفيف قيود فيروس كورونا.

٣-٦-٥ مصاريف البيع والتوزيع

الجدول رقم (٢٩): تفاصيل مصاريف البيع والتوزيع للشركة للسنوات المالية المنتهية في ٣١ ديسمبر ٢٠٢٠م و ٣١ ديسمبر ٢٠٢١م و ٣١ ديسمبر ٢٠٢٢م

مصاريف البيع والتوزيع					
التغير م ٢٠٢٢-٢٠٢١	التغير م ٢٠٢١-٢٠٢٠	ديسمبر ٢٠٢٢م	ديسمبر ٢٠٢١م	ديسمبر ٢٠٢٠م	مليون ريال سعودي
٪١٨,٩	(٪١٥,٠)	١٦,١	١٣,٥	١٥,٩	تكلفة الموظفين
(٪١٢٠,٣)	(٪١٦,١)	٣,٠	٣,٤	٤,١	إيجارات
٪٤٦,٢	٪١,٥	٤,٧	٣,٢	٣,١	سفر وانتقال
(٪١٣,٢)	(٪٣٥,١)	١,١	١,٣	٢,٠	اهلاك
(٪٢٢,٩)	(٪٣٨,٥)	٠,١	٠,١	٠,٢	دعاية وعلان
٪٣,٩	(٪١٢,٤)	١,٠	١,٠	١,١	عمولة مبيعات
(٪٣٤,٩)	(٪٧٧,١)	٠,١	٠,٢	٠,٧	تأمين
(٪١٣,٤)	٪٦١,٥	٠,٦	٠,٧	٠,٤	منافع
(٪١٩,٣)	٪١٨,٨	٠,٤	٠,٥	٠,٤	اصلاح وصيانة
٪٢١,٠	(٪٥٢,٧)	٠,٢	٠,٢	٠,٣	مصاريف حكومية
(٪٥٣,١)	(٪١٩,٩)	٢,٢	٤,٦	٥,٧	أخرى
٪٢,٨	(٪١٥,٩)	٢٩,٤	٢٨,٦	٣٤,٠	الإجمالي

انخفضت تكلفة الموظفين من ١٥,٩ مليون ريال سعودي خلال السنة المالية ٢٠٢٠م إلى ١٣,٥ مليون ريال سعودي خلال السنة المالية ٢٠٢١م (انخفاض بنسبة ١٥,٠٪ خلال السنة) والذي كان يرتبط بشكل أساسي بانخفاض عدد الموظفين إلى ١٨٧ موظف خلال السنة المالية ٢٠٢١م. مع زيادة قاعدة الموظفين إلى متوسط ١٩٣ موظف خلال السنة المالية ٢٠٢٢م، ارتفعت تكلفة الموظفين الإجمالية إلى ١٦,٠ مليون ريال سعودي (زيادة بنسبة ١٨,٩٪ خلال السنة). حيث تراوح متوسط الراتب الشهري للموظف الواحد بين ٤,٧٠٠,٠ و ٥,٦٠٠,٠ ريال سعودي خلال الفترة السابقة.

تم تضمين اهلاك الأصول المرتبطة بحق استخدام العقار كنفقة إيجار. حيث انخفضت النفقات من ٤,١ مليون ريال سعودي خلال السنة المالية ٢٠٢٠م إلى ٣,٤ مليون ريال سعودي خلال السنة المالية ٢٠٢١م (انخفاض بنسبة ١٦,١٪ خلال السنة) نتيجة لإنخفاض القيمة الإيجارية نظراً لتداعيات جائحة كورونا. تناقصت النفقات إلى ٢,٩ مليون ريال سعودي (انخفاض بنسبة ١٢,٣٪ خلال السنة) بسبب إغلاق ٣ فروع أخرى للبيع بالجملة.

على الرغم من زيادة نفقات السفر والنقل من ٣,٢ مليون ريال سعودي خلال السنة المالية ٢٠٢١م إلى ٤,٦ مليون ريال سعودي خلال السنة المالية ٢٠٢٢م، إلا أن النفقات الإجمالية كنسبة من الإيرادات بقيت في نطاق ١,٤٪ إلى ١,٦٪.

ترتبط مصاريف الاهلاك بتحسينات العقارات المؤجرة للمعارض والمستودعات. حيث انخفضت مصاريف الاهلاك بنسبة ٣٥,١٪ من ١,٩ مليون ريال سعودي خلال السنة المالية ٢٠٢٠م إلى ١,٣ مليون ريال سعودي خلال السنة المالية ٢٠٢١م، والتي انخفضت بمقدار ١٣,٢٪ لتصل إلى ١,١ مليون ريال سعودي خلال السنة المالية ٢٠٢٢م. كان هذا الانخفاض بالأساس نتيجة اهلاك الأصول بنسبة ٩,٩٪.



في عام ٢٠٢١م، قامت الشركة بتطبيق سياسة لعمولات المبيعات الجديدة حيث تراوحت أسعار العمولات بين ٠,٢٪ و ١,٢٪ من المبيعات. وبقيت العمولات الإجمالية كنسبة من الإيرادات في نطاق ٠,٤٪ إلى ٠,٦٪ خلال الفترة السابقة.

تشمل نفقات التأمين الأقساط التأمينية على الممتلكات في صالات العرض والمستودعات. حيث انخفضت نفقات التأمين من ٠,٧ مليون ريال سعودي خلال السنة المالية ٢٠٢٠م إلى ٠,٢ مليون ريال سعودي خلال السنة المالية ٢٠٢١م (انخفاض بنسبة ٧٧,١٪ خلال السنة) وذلك بسبب انخفاض قيمة الممتلكات بشكل عام في سنة ٢٠٢١م.

تتكون مصروفات المنافع بشكل رئيسي من تكاليف الكهرباء والماء والاتصالات. بقيت نفقات المرافق العامة في نطاق ٠,٢٪ إلى ٠,٣٪ من إجمالي الإيرادات خلال الفترة السابقة.

٤-٦-٥ المصاريف العمومية والإدارية

الجدول رقم (٣٠): تفاصيل المصاريف العمومية والإدارية للشركة للسنوات المالية المنتهية في ٣١ ديسمبر ٢٠٢٠م و ٣١ ديسمبر ٢٠٢١م و ٣١ ديسمبر ٢٠٢٢م

المصاريف العمومية والإدارية					
التغير ٢٠٢٢-٢٠٢١م	التغير ٢٠٢١-٢٠٢٠م	ديسمبر ٢٠٢٢م	ديسمبر ٢٠٢١م	ديسمبر ٢٠٢٠م	مليون ريال سعودي
(٢٥,١)٪	(١,١)٪	١١,٠	١٤,٧	١٤,٨	تكلفة الموظفين
٥,٦٪	(٧,٦)٪	٠,٥	٠,٥	٠,٦	اهلاك
(١٠٠,٠)٪	(١٤,٦)٪	-	٠,٧	٠,٩	اطفاء
(٦,١)٪	(٥٥,٨)٪	٠,٩	١,٠	٢,٣	اتعاب مهنية
١١,٩٪	٣٢,٧٪	١,٦	١,٥	١,١	اتعاب مجلس الإدارة واللجان
٢٠,٤٪	(١٢,٧)٪	٢,٦	٢,١	٢,٤	أخرى
(١٨,٧)٪	(٧,٠)٪	١٦,٧	٢٠,٥	٢٢,١	الإجمالي

تراجعت تكلفة الموظفين من ١٤,٧ مليون ريال سعودي خلال السنة المالية ٢٠٢١م إلى ١١,٠ مليون ريال سعودي خلال السنة المالية ٢٠٢٢م (انخفاض بنسبة ٢٥,١٪ خلال السنة) نظرًا لانخفاض العدد العام للموظفين من ٧٨ موظفًا خلال السنة المالية ٢٠٢١ إلى ٦٨ موظفًا خلال السنة المالية ٢٠٢٢م. ومع ذلك، فإن المرتب الشهري المتوسط للموظف الواحد استمر في التراوح في نفس النطاق بين ١٠,٤٠٠,٠ و ١٣,١٠٠,٠ ريال سعودي خلال الفترة نفسها.

تتعلق مصاريف الاهلاك بالأصول الثابتة في المكتب الرئيسي، وتكلفة الاهلاك المتعلقة ببرامج أنظمة المعلومات. لم تشهد مصاريف الاهلاك أي تذبذبات كبيرة بين السنة المالية ٢٠٢٠م والسنة المالية ٢٠٢٢م.

تتعلق الرسوم المهنية بالنفقات المدفوعة من قبل الشركة لمستشاري المراجعة وإستشارات القيمة المضافة (ضريبة القيمة المضافة). انخفضت نفقات الرسوم المهنية من ٢,٣ مليون ريال سعودي خلال السنة المالية ٢٠٢٠م إلى ١,٠ مليون ريال سعودي خلال السنة المالية ٢٠٢١م (انخفاض بنسبة ٥٥,٨٪ خلال السنة). ويرجع هذا الانخفاض بشكل رئيسي إلى تكبد الشركة لنفقات ومصاريف مهنية واتعاب للاستشاريين في عام ٢٠٢٠م.

٥-٦-٥ الإيرادات الأخرى/ (المصروفات)

الجدول رقم (٣١): الإيرادات الأخرى/ (المصروفات)

الدخل الأخر/ (المصروفات)					
التغير ٢٠٢٢-٢٠٢١م	التغير ٢٠٢١-٢٠٢٠م	ديسمبر ٢٠٢٢م	ديسمبر ٢٠٢١م	ديسمبر ٢٠٢٠م	مليون ريال سعودي
-	-	٥,٩	-	-	إلغاء فائض الفائدة المستحقة على القروض
(٣,٣)٪	(٨١,٨)٪	٠,٥	٠,٥	٣	إيرادات من بيع الممتلكات والمعدات الثابتة
-	(١٠٠)٪	-	-	١,١	تكاليف بدء التشغيل المُلغاة
-	(١٠٠)٪	-	-	٠,٧	مبيعات المخلفات
(١٢٣٤٥٠,٠)٪	(١٠٠)٪	٢,٥	(٠,٠)	١٧,٤	أخرى
١٥٣٦,٣٪	(٩٧,٣)٪	٨,٩	٠,٥	١٩,٩	الإجمالي

في عام ٢٠٢٢م، قامت الشركة بإعادة هيكله قرضها مع بنك الرياض مما أدى إلى تأجيل سداد رأس المال وتخفيض فوائد التراكم على هذا القرض بقيمة ٥,٩ مليون ريال سعودي.

في عام ٢٠٢٠م، قامت الشركة بالتخلص من آلات النسيج القديمة وسجلت ربحاً بلغ ٣,٠ مليون ريال سعودي. أما في عامي ٢٠٢١م و ٢٠٢٢م، فإن الربح يتعلق ببيع مواد الخردة.

وقد انخفضت البنود الأخرى من ١٧,٤ مليون ريال سعودي في عام ٢٠٢٠م إلى ٢,٥ مليون ريال سعودي في عام ٢٠٢٢م.

٦-٦-٥ ربح/ (خسارة)

نظرًا للتغير في القيمة العادلة للمشتقات المالية، المشتقات المالية للشركة تتألف أساسًا من عقود تبادل أسعار العملات وعقود تبادل أسعار الفائدة. هذه العقود جزء من اتفاقية إعادة هيكله القروض مع إحدى البنوك الدانئة. تُستخدم المشتقات المالية بشكل رئيسي لإدارة التعرض لمخاطر سعر الفائدة.



٧-٦-٥ تكلفة التمويل

ترتبط تكلفة التمويل بشكل رئيسي برسوم وتكاليف القروض المستحقة على الشركة. انخفضت هذه التكاليف بنسبة ٤٢,٠٪ من ٢٠,٧ مليون ريال سعودي خلال السنة المالية ٢٠٢٠م إلى ١٢,٠ مليون ريال سعودي خلال السنة المالية ٢٠٢١م بسبب إعادة هيكلة القروض الحالية. استمر الاتجاه الانخفاضي في عام ٢٠٢٢م.

الجدول رقم (٣٢): تفاصيل القروض القائمة وشروط السداد كما في ٣١ ديسمبر ٢٠٢٠م وديسمبر ٢٠٢١م وديسمبر ٢٠٢٢م، موضح أيضاً في جدول ملحق ١.

تفاصيل القروض القائمة وشروط السداد					
بنك	نوع القرض	نسبة العمولة	الضمانات	الرصيد كما في ديسمبر ٢٢ (مليون ريال سعودي)	تاريخ الوفاء لسداد القروض المعاد جدولتها
بنك الراجحي	راس المال العامل	سايبور+٢,٠٪	سند لأمر	٢٧,٠	فبراير ٢٣
بنك الاهلي	راس المال العامل	سايبور+٢,٥٪	سند لأمر	٢٥,٩	فبراير ٢٣
بنك الرياض	راس المال العامل	سايبور+٢,٠٪	سند لأمر	١٠٦,٧	فبراير ٢٣
ساب	راس المال العامل	سايبور+٠٪	سند لأمر	٩,٢	فبراير ٢٣
وزارة المالية	راس المال العامل	رسوم ادارية ٣٪	سند لأمر	٢٠,٢	فبراير ٢٣
صندوق التنمية الصناعي	شرط التمويل للتوسع	رسوم ادارية ١٪	القرض العقاري على كافة ممتلكات ومعدات مصنع الخيوط بجدة	٢٠,٩	فبراير ٢٣
				٢١٠,٠	
المجموع					

ويشكل الدين نسبة كبيرة من هيكل التمويل لدى الشركة حيث بلغت نسبة الدين الى مجموع هيكل التمويل ما نسبته ١٢١,٧٪ و١٧٨,٥٪ و٢٠٠,٧٪ وذلك كما في ٢٠٢٠م و٢٠٢١م و٢٠٢٢م ويوضح الجدول التالي تفاصيل هيكل التمويل لدى الشركة:

الجدول رقم (٣٣) : هيكل التمويل لدى الشركة

هيكل التمويل			
السنوات	٢٠٢٠	٢٠٢١	٢٠٢٢
الدين	٣١١,١	٢٤٧,٩	٢١٠,٠
النقد وما في حكمه	٣٨,٥	٦٣,٣	٦,٤
رأس المال	٦١,٦	٢١١,٦	١٠٩,٠
الارباح المبقاة	(٦,٢)	(١٠٢,٧)	(٣,٦)
إجمالي حقوق الملكية	٥٥,٤	١٠٩,٠	١٠٥,٤
هيكل التمويل (إجمالي الدين + حقوق الملكية)	(٢٥٥,٧)	(١٣٨,٩)	(١٠٤,٦)
معدل الاقتراض ٪ = (إجمالي الدين / هيكل التمويل)	٪١٢١,٧	٪١٧٨,٥	٪٢٠٠,٧

٨-٦-٥ الزكاة

تنخفض الزكاة بنسبة ٤,٤٪ من ٢,٤ مليون ريال سعودي خلال السنة المالية ٢٠٢٠م إلى ٢,٣ مليون ريال سعودي خلال السنة المالية ٢٠٢١م. ومع ذلك، ارتفعت الزكاة بنسبة ١٩٤,٦٪ إلى ٦,٩ مليون ريال سعودي خلال السنة المالية ٢٠٢٢م. وكانت هذه الحركات بسبب تقلبات وحساب قاعدة الزكاة.



٧-٥ قائمة المركز المالي

الجدول رقم (٣٤) : قائمة المركز المالي للشركة كما في ٣١ ديسمبر ٢٠٢٠م و ٣١ ديسمبر ٢٠٢١م و ٣١ ديسمبر ٢٠٢٢م

قائمة المركز المالي			
ديسمبر ٢٠٢٢م	ديسمبر ٢٠٢١م	ديسمبر ٢٠٢٠م	مليون ريال سعودي
الموجودات			
الموجودات غير المتداولة			
١٥٠,٦	١٦٦,٠	١٧٥,٥	ممتلكات وآلات ومعدات - بالصافي
٠,٢	٠,٤	١,١	اصول غير ملموسة- بالصافي
١٥,٧	١٥,٠	١٤,٧	استثمار في شركات زميلة ومشروعات مشتركة
١٣,١	١٩,٢	٢٤,٢	اصول حق استخدام
٠,٢	-	-	ادوات مالية مشتقة
١٧٩,٨	٢٠٠,٧	٢١٥,٦	اجمالي الموجودات غير المتداولة
الموجودات المتداولة			
١٠٨,٤	١٠٤,٤	١٥٠,٣	المخزون - بالصافي
١٠٠,١	٧٥,٦	٨٧,٢	ذمم مدينة تجارية - بالصافي
١٧,٢	١٥,١	٢٠,٠	مدفوعات مقدما وذمم مدينة أخرى
٦,٤	٦٣,٣	٣٨,٥	النقد وما في حكمه
٢٣٢,٢	٢٥٨,٣	٢٩٥,٩	اجمالي الموجودات المتداولة
٤١٢,٠	٤٥٩,٠	٥١١,٥	اجمالي الموجودات
حقوق المساهمين والمطلوبات			
حقوق الملكية - حقوق المساهمين			
١٠٩,٠	٢١١,٦	٦١,٦	رأس المال
(٣,٦)	(١٠٢,٧)	(٦,٢)	الخسائر المتراكمة
١٠٥,٤	١٠٩,٠	٥٥,٤	اجمالي حقوق المساهمين
المطلوبات			
المطلوبات غير المتداولة			
١٤٨,٣	١٦٥,٠	٢٠٨,١	قروض أجله وبنوك دائنة
٦,٧	١٤,٨	١٩,٧	التزامات حق الاستخدام
٢٢,٧	٢١,٠	٢٠,٠	التزامات المنافع المحددة للموظفين
-	١,١	٢,٧	ادوات مالية مشتقة
١٧٧,٧	٢٠١,٨	٢٥٠,٦	اجمالي المطلوبات غير المتداولة
المطلوبات المتداولة			
٦١,٧	٨٢,٩	١٠٣,٠	قروض أجله وبنوك دائنة
٣,٧	٢,٤	٣,٩	التزامات حق الاستخدام
٢٩,٩	٢٧,٠	٣٩,٦	ذمم تجارية دائنة
٦,٣	٤,٤	٢١,٤	مستحق الى اطراف ذات علاقة
٢٠,٥	٢٨,٥	٣٣,١	ذمم دائنة اخرى
٦,٨	٣,٠	٤,٤	مخصص زكاة
١٢٨,٩	١٤٨,٢	٢٠٥,٥	اجمالي المطلوبات المتداولة
٣٠٦,٦	٣٥٠,٠	٤٥٦,١	اجمالي المطلوبات
٤١٢,٠	٤٥٩,٠	٥١١,٥	اجمالي حقوق المساهمين والمطلوبات



١-٧-٥ ممتلكات وآلات ومعدات

الجدول رقم (٣٥) : الممتلكات والآلات والمعدات بالصافي كما في ٣١ ديسمبر ٢٠٢٠م و٣١ ديسمبر ٢٠٢١م و٣١ ديسمبر ٢٠٢٢م

ممتلكات وآلات ومعدات			
ديسمبر ٢٠٢٢م	ديسمبر ٢٠٢١م	ديسمبر ٢٠٢٠م	مليون ريال سعودي
التكلفة			
الرصيد الافتتاحي			
٤٩٨,٤	٥٣٥,٢	٥٤٥,٤	آلات ومعدات وأدوات
١٧٥,٨	١٧٥,٨	١٧٥,٨	مباني
٨٣,٨	٨٣,٧	١٠٨,٠	الديكور والأثاث والتجهيزات والمعدات المكتبية
١٨,٩	٢٠,١	٢٠,٩	سيارات
٤,٦	-	-	أعمال رأسمالية تحت التنفيذ
٠,١	٠,١	٠,١	أراضي مملوكة
٧٨١,٦	٨١٤,٨	٨٥٠,٢	الإجمالي
صافي الإضافات والإستبعادات خلال السنة			
٢,٩	(٣٦,٨)	(١٠,٢)	آلات وأدوات
٠,٢	-	(٠,٠)	مباني
(٠,٦)	٠,٢	(٢٤,٣)	الديكور والأثاث والتجهيزات والمعدات المكتبية
٠,٠	(١,٢)	(٠,٩)	سيارات
(٤,٦)	٤,٦	-	أعمال رأسمالية تحت التنفيذ
-	-	-	أراضي
(٢,١)	(٣٣,٢)	(٣٥,٤)	الإجمالي
الرصيد الختامي			
٥٠١,٣	٤٩٨,٤	٥٣٥,٢	آلات ومعدات وأدوات
١٧٥,٩	١٧٥,٨	١٧٥,٨	مباني
٨٣,٢	٨٣,٨	٨٣,٧	الديكور والأثاث والتجهيزات والمعدات المكتبية
١٨,٩	١٨,٩	٢٠,١	سيارات
-	٤,٦	-	أعمال رأسمالية تحت التنفيذ
٠,١	٠,١	٠,١	أراضي
٧٧٩,٥	٧٨١,٦	٨١٤,٨	الإجمالي
الاهلاك المتراكم			
الرصيد الإفتتاحي			
٣٨٥,٤	٤١٤,١	٤١٤,٩	آلات ومعدات وأدوات
١٣٠,٦	١٢٦,١	١٢١,٦	مباني
٨١,٤	٨٠,٦	١٠٢,٢	الديكور والأثاث والتجهيزات والمعدات المكتبية
١٨,٢	١٨,٥	١٨,٤	سيارات
-	-	-	أعمال رأسمالية تحت التنفيذ
-	-	-	أراضي
٦١٥,٦	٦٣٩,٣	٦٥٧,١	الإجمالي
صافي الإضافات والإستبعادات خلال السنة			
٨,٥	(٢٨,٧)	(٠,٨)	آلات ومعدات وأدوات
٤,٥	٤,٥	٤,٥	مباني
(٠,٣)	٠,٧	(٢١,٥)	الديكور والأثاث والتجهيزات والمعدات المكتبية
٠,٦	(٠,٢)	٠,١	سيارات
-	-	-	أعمال رأسمالية تحت التنفيذ
-	-	-	أراضي



الإجمالي	(٢٣,٧)	(١٧,٨)
الرصيد الختامي		
آلات ومعدات وأدوات	٣٨٥,٤	٤١٤,١
مباني	١٣٥,١	١٢٦,١
الديكور والأثاث والتجهيزات والمعدات المكتبية	٨١,٤	٨٠,٦
سيارات	١٨,٢	١٨,٥
أعمال رأسمالية تحت التنفيذ	-	-
أراضي	-	-
الإجمالي	٦١٥,٦	٦٣٩,٣
صافي القيمة الدفترية خلال السنة		
آلات وأدوات	١١٣,٠	١٢١,١
مباني	٤٥,١	٤٩,٦
الديكور والأثاث والتجهيزات والمعدات المكتبية	٢,٥	٣,٠
سيارات	٠,٧	١,٦
أعمال رأسمالية تحت التنفيذ	١,٦	-
أراضي	٠,١	٠,١
الإجمالي	١٦٦,٠	١٧٥,٥

تشمل الآلات والمعدات والأدوات بشكل رئيسي المكائن المتعلقة بإنتاج السجاد والموكيت المستخدمة في إنتاج السجاد والبسط والخيوط. (تشكل آلات Oerlikon Neumag جزءًا كبيرًا من الماكينات) (بنسبة ٣٧,٥٪ من القيمة المكتوبة الباقية «WDV» حتى ديسمبر ٢٠٢٢ م). تم اقتناء هذه المكائن في عام ٢٠١٦ م وتستخدم حاليًا في إنتاج الخيوط. لم يتم القيام بأي نفقات رأسمالية كبيرة خلال الفترة السابقة، وكانت التغيرات في التكلفة تعود في الأساس إلى التخلص من المعدات والآلات المستخدمة بالكامل.

تشمل المباني على تكلفة إنشاء العقارات بالإضافة إلى تحسينات العقارات المؤجرة المرتبطة بالمكتب الرئيسي وصلات العرض للبيع بالجملة والتجزئة. لم يتم رصد أي تغيرات كبيرة في التكلفة خلال الفترة السابقة. يتم اهلاك المبنى على مدار عمره الإنتاجي من ١٠ إلى ٢٠ عام

تشمل المركبات بشكل رئيسي على الرافعات الشوكية وسيارات مناديب المبيعات وسيارات نقل البضائع إلى العملاء. لم يتم ملاحظة أي نفقات رأسمالية جوهرية رئيسية خلال الفترة السابقة. وكانت الحركة في التكلفة مسجلة بشكل أساسي لاستبعاد الآلات والمعدات المستخدمة بشكل كامل.

تمتلك الشركة أيضًا قطعة أرض بمساحة ٨٠٠ متر مربع في حائل يتم استخدامها حاليًا كمستودع وتسجل في البيانات المالية بقيمة ١٤٦,٠٠٠ ريال سعودي وفقًا لمبدأ التكلفة السابقة للأصل الثابت.

تكبدت الشركة أعمال رأسمالية قيد التنفيذ فيما يتعلق بتحسينات وإضافات على المكائن بالإضافة إلى تكاليف فتح فرع تجزئة جديد.



٢٠٢٠-٢٠٢٢ استثمار في شركات زميلة ومشاريع مشتركة

الجدول رقم (٣٦) : الاستثمار في شركات زميلة ومشاريع مشتركة كما في ٣١ ديسمبر ٢٠٢٠م و٣١ ديسمبر ٢٠٢١م و٣١ ديسمبر ٢٠٢٢م

استثمار في شركات زميلة ومشاريع مشتركة			
ديسمبر ٢٠٢٢م	ديسمبر ٢٠٢١م	ديسمبر ٢٠٢٠م	مليون ريال سعودي
الرصيد الإفتتاحي			
١٥,٠	١٤,٧	٢١,٩	الشركة العربية لصناعة كربونات الكالسيوم
-	-	٠,٣	شركة السلام التعليمية الدولية الأهلية
١٥,٠	١٤,٧	٢٢,١	الإجمالي
الحركة			
٠,٧	٠,٣	(٧,١)	الشركة العربية لصناعة كربونات الكالسيوم
-	-	(٠,٣)	شركة السلام التعليمية الدولية الأهلية
٠,٧	٠,٣	(٧,٤)	الإجمالي
الرصيد الختامي			
١٥,٧	١٥,٠	١٤,٧	الشركة العربية لصناعة كربونات الكالسيوم
-	-	-	شركة السلام التعليمية الدولية الأهلية
١٥,٧	١٥,٠	١٤,٧	الإجمالي

في عام ٢٠١٢م، استحوذت الشركة على حصة بنسبة ٥٢,٠٪ في الشركة العربية لإنتاج كربونات الكالسيوم في عام ٢٠١٧م، وانخفضت حصتها الحقوقية إلى ٢٥,٠٪ بسبب انضمام شريك جديد، شركة التعليم الوطنية الدولية السلام (Al Salam Educational National Int'l Co).

في عام ٢٠١٤م، استحوذت النسيج حصة بنسبة ٢٥٪ في شركة السلام التعليمية الوطنية الدولية («ASENI»).

تم شطب الاستثمار في شركة السلام التعليمية الدولية الأهلية بالكامل في عام ٢٠٢١م بسبب الخسائر المستمرة. حيث كانت الحركة خلال عامي ٢٠٢١م و٢٠٢٢م تعود بشكل أساسي حصة الشركة من نتائج أعمال في الشركة العربية لصناعة كربونات الكالسيوم (ACCP).

٣-٢٠٢٠ اصول حق استخدام

تتعلق اصول حق الاستخدام بصالات البيع بالتجزئة والمستودعات والمصانع المؤجرة والمعترف بها بموجب المعيار الدولي لإعداد التقارير المالية رقم ١٦ "IFRS 16". نظراً لإغلاق الشركة بعض صالات العرض خلال الفترة السابقة، انخفضت القيمة الدفترية لأصول حق الاستخدام من ٢٤,٢ مليون ريال سعودي كما في ٣١ ديسمبر ٢٠٢٠م إلى ٣١,١ مليون ريال سعودي كما في ٣١ ديسمبر ٢٠٢٢م. حيث يتم اهلاك هذه الأصول على مدار فترة عقد الإيجار.

٤-٢٠٢٠ الأصول غير الملموسة

أما بالنسبة للأصول العقارية غير الملموسة، تستخدم الشركة برنامج إنفور "Infor" والذي يُعتبر أصلاً غير ملموس. يتم اهلاك البرنامج على مدار فترة حياة مفيدة تبلغ أربع سنوات. لم يتم إجراء أي إضافات خلال الفترة السابقة.

٥-٢٠٢٠ المخزون

الجدول رقم (٣٧) : المخزون كما في ٣١ ديسمبر ٢٠٢٠م و٣١ ديسمبر ٢٠٢١م و٣١ ديسمبر ٢٠٢٢م

المخزون			
ديسمبر ٢٠٢٢م	ديسمبر ٢٠٢١م	ديسمبر ٢٠٢٠م	مليون ريال سعودي
رصيد افتتحي			
٥٧,٩	٧٨,٧	٨٠,٨	بضائع تامة الصنع
٦٣,٠	٦٥,٠	٦١,١	مواد خام
٢٨,٢	٢٣,٢	٢٢,٥	قطع غيار
٩,١	٧,٤	٤,٨	منتج تحت التشغيل
(٤٩,٧)	(٦٩,٩)	(١٩,٠)	مخصص مخزون بطيء الحركة والمتقادم
١٠٨,٤	١٠٤,٤	١٥٠,٣	الإجمالي

يمثل مخزون المنتجات النهائية في ديسمبر ٢٠٢٠م ١٨٩ يوماً من الدورة الزمنية للمخزون. وخلال السنة المالية ٢٠٢١م، بشكل عام، استمر المخزون على مستوى مماثل بالمقارنة مع السنة المالية ٢٠٢٠م، على الرغم من تراجع الدورة الزمنية للمخزون بسبب زيادة المبيعات الناجمة عن النشاط السوقي. واستمر هذا الاتجاه خلال السنة المالية ٢٠٢٢م، حيث انخفضت الدورة الزمنية للمخزون إلى ٩٨ يوم في ديسمبر ٢٠٢٢م.



ظل مخزون المواد الخام ضمن النطاق من ٦١,١ مليون ريال سعودي إلى ٦٣,٠ مليون ريال سعودي، ومع ذلك، فقد انخفضت الدورة الزمنية للمخزون من ١٤٣ يومًا في ديسمبر ٢٠٢٠م إلى ١٠٧ يومًا في ديسمبر ٢٠٢٢م نظرًا لزيادة نشاط الأعمال وزيادة تكلفة المبيعات.

يمثل مخزون قطع الغيار القطع الاستهلاكية المستخدمة للآلات. حيث ارتفع مخزون قطع الغيار من ٢٣,١ مليون ريال سعودي في ديسمبر ٢٠٢١م إلى ٢٨,٢ مليون ريال سعودي في ديسمبر ٢٠٢٢م، والذي تم بناؤه بشكل رئيسي استعدادًا لزيادة حجم الإنتاج خلال عام ٢٠٢٣م. والذي يعود بشكل أساسي إلى ارتفاع معدلات الإنتاج الذي أدى بدوره إلى رفع معدلات الصيانة الدورية التي تتطلب مخزون من قطع الغيار.

يمثل مخزون البضائع تحت التشغيل المنتجات قيد الإنتاج. حيث زاد رصيد مخزون الأعمال الجارية من ٤,٨ مليون ريال سعودي في ديسمبر ٢٠٢٠م إلى ٧,٤ مليون ريال سعودي في ديسمبر ٢٠٢١م بسبب ارتفاع الطلب بعد جائحة كورونا. واستمر هذا الارتفاع إلى ٩,٠ مليون ريال سعودي خلال السنة المالية ٢٠٢٢م بسبب ارتفاع الطلب على المنتجات.

الجدول رقم (٣٨) : حركة مخصص المخزون بطيء الحركة كما في ٣١ ديسمبر ٢٠٢٠م و ٣١ ديسمبر ٢٠٢١م و ٣١ ديسمبر ٢٠٢٢م

المخزون			
ديسمبر ٢٠٢٢م	ديسمبر ٢٠٢١م	ديسمبر ٢٠٢٠م	مليون ريال سعودي
افتتاحي			
٥٧,٩	٧٨,٧	٨٠,٨	بضائع تامة الصنع
٦٣,٠	٦٥,٠	٦١,١	مواد خام
٢٨,٢	٢٣,٢	٢٢,٥	قطع غيار
٩,١	٧,٤	٤,٨	بضائع تحت التشغيل
(٤٩,٧)	(٦٩,٩)	(١٩,٠)	مخصص مخزون بطيء الحركة
١٠٨,٤	١٠٤,٤	١٥٠,٣	الإجمالي

كانت سياسة تكوين مخصص مخزون بطيء الحركة وتقادم متنوعة وكانت النسب كالتالي

من سنة الى سنتين	٪١٠,٠
حتى ثلاث سنوات	٪٢٠,٢
أكثر من ثلاث سنوات	٪٣٠,٣

زادت الاحتياطيات من ١٩,٠ مليون ريال سعودي في ديسمبر ٢٠٢٠م إلى ٦٩,٩ مليون ريال سعودي في ديسمبر ٢٠٢١م نظرًا لإنشاء احتياطيات إضافية للمخزون المتقادم والمهمل من المنتجات النهائية والمواد الخام. ثم انخفضت الاحتياطيات إلى ٤٩,٧ مليون ريال سعودي في ديسمبر ٢٠٢٢م بسبب استرداد جزء من الاحتياطيات بقيمة ١٦,٦ مليون ريال سعودي.

٦-٧-٥ ذمم مدينة تجارية

الجدول رقم (٣٩): الذمم المدينة التجارية كما في ٣١ ديسمبر ٢٠٢٠م و ٣١ ديسمبر ٢٠٢١م و ٣١ ديسمبر ٢٠٢٢م

ذمم مدينة			
ديسمبر ٢٢م	ديسمبر ٢١م	ديسمبر ٢٠م	مليون ريال
٢٣,٧	١٢,٩	١٧,٤	العملاء الرئيسيين
٢٨,٣	٢٨,٧	١٨,٠	عملاء خارجيين
٩٨,٥	٨٥,٨	٥٠,١	عملاء تجاريين
١٥,١	١٤,٦	٧٠,٤	أخرى
(٦٥,٥)	(٦٦,٥)	(٦٨,٨)	مخصص ديون مشكوك في تحصيلها
١٠٠,١	٧٥,٦	٨٧,٢	المجموع

على الرغم من زيادة الذمم المدينة التجارية من ٨٧,٢ مليون ريال سعودي في ديسمبر ٢٠٢٠م إلى ١٠٠,١ مليون ريال سعودي في ديسمبر ٢٠٢٢م، إلا أن الشركة نجحت في خفض معدل دوران الذمم المدينة التجارية من متوسط ١٨٠ يومًا في سنة المالية ٢٠٢٠م إلى ١٣١ يومًا في سنة المالية ٢٠٢٢م، مما يوضح تحصيل أفضل للذمم المدينة وانخفاض العبء على دورة رأس المال العامل الشاملة للشركة. انخفضت حسابات المدينين من العملاء الرئيسيين من ١٧,٣ مليون ريال سعودي كما في ديسمبر ٢٠٢٠م إلى ١٢,٩ مليون ريال سعودي في ديسمبر ٢٠٢١م بسبب التحصيل الأفضل من قبل الشركة بعد قيود جائحة فايروس كوفيد-١٩. زاد حساب المدينين من العملاء الرئيسيين إلى ٢٣,٧ مليون ريال سعودي في ديسمبر ٢٠٢٢م بسبب زيادة المبيعات بمقدار ٩,٠ مليون ريال سعودي لأحد عملاء الشركة، شركة السريع التجارية. حسابات المدينين الأجنبية تشمل العملاء الدوليين من دول الخليج واليمن وسوريا وبعض الدول الأفريقية. زادت حسابات المدينين الأجنبية من ١٨,٠ مليون ريال سعودي في ديسمبر ٢٠٢٠م إلى ٢٨,٦ مليون ريال سعودي في ديسمبر ٢٠٢١م بسبب زيادة المبيعات للعملاء الأجانب مما زاد بالتالي من رصيد حسابات المدينين المتعلقة بالتجارة. حتى ديسمبر ٢٠٢٢، بقيت حسابات المدينين الأجنبية في نفس النطاق كما في ديسمبر ٢٠٢١م.

تمثل الذمم المدينة التجارية بشكل رئيسي المستحقات من عملاء الجملة. زادت المطالبات التجارية من العملاء الجملة من ٥٠,١ مليون ريال سعودي في ديسمبر ٢٠٢٠م إلى ٩٨,٥ مليون ريال سعودي في ديسمبر ٢٠٢٢م بسبب زيادة المبيعات للعملاء المحليين، مما زاد من رصيد المطالبات التجارية المتصلة بهم.



تمثل الذمم التجارية المدينة الأخرى بشكل رئيسي الاستحقاقات من عملاء العقود والسلاسل. انخفضت الذمم المدينة التجارية الأخرى من ٧٠,٤ مليون ريال سعودي في ديسمبر ٢٠٢٠ م إلى ١٤,٦ مليون ريال سعودي في ديسمبر ٢٠٢١ م بسبب انخفاض مبيعات العملاء ذوي العقود، مما أدى إلى انخفاض رصيد المطالبات التجارية المتصلة بهم. لم تشهد هذه الأرصدة التصاعدين البارزين حتى ٣١ ديسمبر ٢٠٢٢ م.

تطبق الشركة المعيار الدولي رقم ٩ واحتساب المخصص وفقاً لنموذج الخسائر الائتمانية المتوقعة. لم يلاحظ أي فرق جوهري في مخصص الديون المشكوك في تحصيلها خلال الفترة السابقة.

٧-٧-٥ مصروفات مدفوعة مقدما وارصدة مدينة أخرى

الجدول رقم (٤٠): المصروفات المدفوعة مقدما والذمم المدينة الأخرى كما في ٣١ ديسمبر ٢٠٢٠ م و ٣١ ديسمبر ٢٠٢١ م و ٣١ ديسمبر ٢٠٢٢ م

مصروفات مدفوعة مقدما وارصدة مدينة أخرى			
ديسمبر ٢٢	ديسمبر ٢١	ديسمبر ٢٠	مليون ريال سعودي
١٢,٩	٩,٩	١٣,٥	دفعات مقدمة للموردين
٣,٢	٣,٥	٢,٦	مصروفات مدفوعة مقدما
٠,٦	٠,٥	٣,١	الغطاء النقدي لخطابات الضمان
٠,٤	٠,٣	٠,٨	سلف الموظفين
٠,١	١,٢	٠,٠	أخرى
١٧,٢	١٥,١	٢٠,٠	المجموع

قامت الشركة بإجراء دفعات مسبقة لموردي المواد الخام المحليين والأجانب وموردي قطع الغيار والخدمات الأخرى. تراوحت التغيرات في الرصيد الختامي خلال الفترة السابقة بشكل رئيسي بناءً على حجم المشتريات للمواد الخام و قطع الغيار والخدمات الأخرى جنباً إلى جنب حجم السداد والعلاقات مع الموردين مثل السلف الممنوحة لشركتي نبتات وسمارت روفز، وشركة أما بلاستيك إست. وأوكارديس.

تتضمن المدفوعات المسبقة في الأساس الجزء غير المستخدم من مبالغ التأمين الطبي أو التأمين على الممتلكات المدفوعة مسبقاً من قبل الشركة. لم يتم ملاحظة أي تغيرات كبيرة خلال الفترة السابقة.

ويمثل الغطاء النقدي لخطابات الضمان النقد المدفوع للبنوك لإصدار خطابات الضمان، يتم إصدارها من قبل البنوك لتمكين الشركة من الدخول في مناقصات والحصول على المشاريع. وفي الأحوال العادية وفي سياق سير الأعمال الطبيعي، تقدم الشركة سلفة إعانة سكنية مسبقة لموظفيها لمدة ستة أشهر. وتُخصم هذه السلفات من الراتب الشهري للموظفين.



٥-٧-٨ حقوق المساهمين

الجدول رقم (٤١): حقوق المساهمين كما في ٣١ ديسمبر ٢٠٢٠ م و ٣١ ديسمبر ٢٠٢١ م و ٣١ ديسمبر ٢٠٢٢ م

التغيرات في حقوق المساهمين			
المجموع	الخسائر المتراكمة	راس المال	مليون ريال
٣٣,١	(٣٢,٤)	٦٥,٥	الرصيد الافتتاحي في يناير ٢٠٢٠ م
١١٢,٧	-	١١٢,٧	الزيادة في راس المال
(٧,٤)	(٧,٤)	-	تكلفة الزيادة في راس المال
(٨٣,٤)	(٨٣,٤)	-	صافي الخسارة للسنة
٠,٥	٠,٥	-	خسائر اعادة تقييم مزايا التزامات العاملين
-	١١٦,٥	(١١٦,٥)	انخفاض في راس المال
٥٥,٤	(٦,٢)	٦١,٦	٣١ ديسمبر ٢٠٢٠ م
١٥٠,٠	-	١٥٠,٠	الزيادة في راس المال
(٧,٥)	(٧,٥)	-	تكلفة الزيادة في راس المال
(٨٥,٥)	(٨٥,٥)	-	صافي الخسارة للسنة
(٣,٤)	(٣,٤)	-	مكاسب اعادة تقييم مزايا التزامات العاملين
١٠٩,٠	(١٠٢,٧)	٢١١,٦	٣١ ديسمبر ٢٠٢١ م
-	١٠٢,٧	(١٠٢,٧)	انخفاض في راس المال
(١,٤)	(١,٤)	-	صافي الربح/الخسارة للسنة
(٢,٢)	(٢,٢)	-	خسارة اعادة تقييم مزايا التزامات العاملين
١٠٢,٠	(٧,٠)	١٠٩,٠	٣١ ديسمبر ٢٠٢٢ م

راس المال

بتاريخ ١٤٤١/٠٥/٢٧هـ (الموافق ٢٠٢٠/٠١/٢٢م) قامت الشركة بزيادة رأسمالها من خمسة وستون مليون وخمسمائة ألف (٦٥,٥٠٠,٠٠٠) ريال سعودي إلى مائة وثمانية وسبعون مليون ومائة وستون ألف (١٧٨,١٦٠,٠٠٠) ريال سعودي وبالتالي زيادة عدد أسهم الشركة من ستة مليون وخمسمائة وخمسون ألف (٦,٥٥٠,٠٠٠) سهم عادي إلى سبعة عشر مليون وثمانمائة وستة عشر ألف (١٧,٨١٦,٠٠٠) سهم عادي وذلك عن طريق إصدار أسهم حقوق أولوية بقيمة مائة واثني عشر مليون وستمائة وستين ألف (١١٢,٦٦٠,٠٠٠) ريال سعودي وبعدد أحد عشر مليون ومئتان وستة وستون ألف (١١,٢٦٦,٠٠٠) سهم عادي وبمعدل إصدار (١,٧٢) حق مقابل كل (١) سهم. و بتاريخ ١٤٤٢/٠٥/٠٥هـ (الموافق ٢٠٢٠/١٢/٢٠هـ) قامت الشركة بتخفيض رأس مالها من مائة وثمانية وسبعون مليون ومائة وستون ألف (١٧٨,١٦٠,٠٠٠) ريال سعودي إلى واحد وستون مليون وستمائة واثنان وثلاثون ألف وعشرة (٦١,٦٣٢,٠١٠) ريال سعودي، وبالتالي تخفيض عدد أسهم الشركة من سبعة عشر مليون وثمانمائة وستة عشر ألف (١٧,٨١٦,٠٠٠) سهم عادي إلى ستة ملايين ومائة وثلاث وستون ألف ومائتان وواحد (٦,١٦٣,٢٠١) سهم عادي عن طريق إلغاء أحد عشر مليون وستمائة واثنان وخمسمائة وتسعة وتسعون (١١,٦٥٢,٧٩٩) سهم عادي، وبنسبة تخفيض في رأس المال مقدارها (٦١,٦٣٢,٠١٠) ريال سعودي، وبمعدل تخفيض (١) سهم عن كل (١,٥٢٩) سهم. وبتاريخ ١٤٤٣/٠٣/٢٩هـ (الموافق ٢٠٢١/١١/٠٤م) قامت الشركة بزيادة رأسمالها من واحد وستون مليون وستمائة واثنان وثلاثون ألف وعشرة (٦١,٦٣٢,٠١٠) ريال سعودي إلى مائة وستين مليون وستمائة واثنان وثلاثون ألف وعشرة (٢١١,٦٣٢,٠١٠) ريال سعودي وذلك عن طريق إصدار أسهم حقوق أولوية بقيمة مائة وخمسون مليون (١٥٠,٠٠٠,٠٠٠) ريال سعودي وبعدد خمسة عشر مليون (١٥,٠٠٠,٠٠٠) سهم عادي وبمعدل إصدار (٢,٤٣٤) حق مقابل كل (١) سهم. وبتاريخ ١٤٤٣/١٢/١٩هـ (الموافق ٢٠٢٢/٠٧/١٨هـ) قامت الشركة بتخفيض رأس مالها من مائتان وأحد عشر مليون وستمائة واثنان وثلاثون ألف وعشرة (٢١١,٦٣٢,٠١٠) ريال سعودي إلى مائة وثمانية ملايين وتسعمائة وثلاثة وسبعون ألفا وعشرة (١٠٨,٩٧٣,٠١٠) ريال سعودي، وبالتالي تخفيض عدد أسهم الشركة من واحد وعشرون مليون ومائة وثلاثة وستون ألف ومائتان وواحد (٢١,٦٣٢,٠١٠) سهم إلى عشرة ملايين وثمانمائة وسبعة وتسعون ألف وثلاثمائة واحد (١٠,٨٩٧,٣٠١) سهم وذلك عن طريق إلغاء عشرة ملايين ومائتان وخمسة وستون ألف وتسعمائة (١٠,٢٦٥,٩٠٠) سهم، وبنسبة تخفيض في رأس المال مقدارها (٤٨,٥١)٪ تقريباً، وبمعدل تخفيض (١) سهم عن كل (٢,٠٦) أسهم، وذلك بعد الحصول على كافة الموافقات المطلوبة نظاماً والجمعية العامة غير العادية.

لم يكن هناك أي تغير في رأس المال الشركات التابعة للسنوات المالية المنتهية في ٣١ ديسمبر ٢٠٢٠ م، و ٣١ ديسمبر ٢٠٢١ م، و ٣١ ديسمبر ٢٠٢٢ م.

الخسائر المتراكمة

تمثلت الخسائر المتراكمة خلال الفترة بشكل اساسي في حساب نتائج أعمال السنة وامتصاص الخسائر من خلال تخفيض راس المال .



٥-٩ قروض آجله وبنوك دائنة

الجدول رقم (٤٢): القروض الآجلة والبنوك الدائن كما في ٣١ ديسمبر ٢٠٢٠ م وديسمبر ٢٠٢١ م وديسمبر ٢٠٢٢ م

قروض آجلة وبنوك دائنة			
ديسمبر ٢٢	ديسمبر ٢١	ديسمبر ٢٠	مليون ريال
٢٥,٩	٢٧,٨	٣٩,٩	بنك الاهلي السعودي
٢٧,٠	٥٣,٠	٥٣,٩	بنك الراجحي
٩,٢	١١,٢	٢١,٨	بنك ساب السعودي البريطاني
١٠٦,٧	١١٠,٨	١٣٠,٨	بنك الرياض
٢٠,٩	٢٢,٤	٢٨,٤	صندوق التنمية الصناعي
٢٠,٢	٢٢,٧	٣٦,٤	وزارة المالية
٢١٠,٠	٢٤٧,٩	٣١١,١	الإجمالي

الجدول رقم (٤٣): تفاصيل القروض القائمة وشروط السداد كما في ٣١ ديسمبر ٢٠٢٠ م وديسمبر ٢٠٢١ م وديسمبر ٢٠٢٢ م

قروض آجلة وبنوك دائنة					
بنك	نوع القرض	نسبة العمولة	الضمانات	الرصيد كما في ديسمبر ٢٢ (مليون ريال سعودي)	تاريخ الوفاء لسداد القروض المعاد جدولتها
بنك الراجحي	راس المال العامل	سايبور+٢,٠٪	سند لأمر	٢٧,٠	فبراير ٢٣
بنك الاهلي	راس المال العامل	سايبور+٢,٥٪	سند لأمر	٢٥,٩	فبراير ٢٣
بنك الرياض	راس المال العامل	سايبور+٢,٠٪	سند لأمر	١٠٦,٧	فبراير ٢٣
ساب	راس المال العامل	سايبور+٠,٠٪	سند لأمر	٩,٢	فبراير ٢٣
وزارة المالية	راس المال العامل	رسوم ادارية ٣٪	سند لأمر	٢٠,٢	فبراير ٢٣
صندوق التنمية الصناعي	شرط التمويل للتوسع	رسوم ادارية ١٪	القرض العقاري على كافة ممتلكات ومعدات مصنع الخيوط بجدة	٢٠,٩	فبراير ٢٣
المجموع				٢١٠,٠	

دخلت الشركة في عدد من اتفاقيات التمويل مع البنوك والجهات الحكومية والوزارات، في شكل خطاب ضمان وخطابات اعتماد ومرايحات إسلامية لتمويل الاعتمادات المستندية وعقود الصرف الاجنبي وتسهيلات التورق والمرايحة المؤجلة. حيث قامت الشركة بإصدار سندات مدفوعة على المستحق كضمان لهذه التسهيلات. تتضمن اتفاقيات التسهيلات شروطاً أخرى، الحفاظ على معدلات معينة وحقوق المساهمين والأرصدة المتعلقة بالأطراف ذات العلاقة ضمن قيود معينة، مع تحديد توزيعات الأرباح. علاوة على ذلك، يُؤمن اتفاق القرض من SIDF برهن على كل الأصول والمعدات الثابتة للشركة في مصنع الخيوط.



بحلول ٣١ ديسمبر ٢٠٢٢، كانت الشركة تمتلك مبلغاً مستحقاً للقروض يبلغ ٢١٠,٠ مليون ريال سعودي والذي سيتم سداده على مدار السنوات ٢-٣ القادمة. اما بالنسبة لتسهيلات بنك الرياض البالغة ١٠٦,٧ مليون ريال سعودي على مدار ثمان سنوات.

حد الاستخدام بتاريخ ديسمبر 2022



كما في تاريخ ٣١ ديسمبر ٢٠٢٢م، فإن إجمالي التسهيلات التمويلية البالغة ٢٥٠,٦ مليون ريال سعودي، اُقد تم استخدام فعلياً ما قدره ٢٠٧,٥ مليون ريال سعودي (٨٢,٨٪ من إجمالي التمويل).

الجدول رقم (٤٤): حالة الامتثال لاتفاقيات القروض كما في ٣١ ديسمبر ٢٠٢٠ م و ٣١ ديسمبر ٢٠٢١ م و ٣١ ديسمبر ٢٠٢٢ م

قروض أجله وبنوك دائنة - حالة الامتثال				
ديسمبر ٢٠٢٢	ديسمبر ٢٠٢١	ديسمبر ٢٠٢٠	الوحدة	
البنك السعودي الاهلي				
١,٨	١,٧	-	النسبة	يجب الا تقل النسبة الحالية عن ١:١
٣,٩	٤,٢	-	النسبة	يجب الا تقل نسبة الرافعة المالية عن ٢,٥:١
١٨٩	٢٤٧	-	الايام	يجب الا يتجاوز دوران المخزون عن ٢٧٠ يوماً
وزارة المالية				
أخضر منخفض	-	-	لا يوجد	يجب الا ينخفض مستوى نطاقات عن المستوى الاخضر
بنك ساب				
١,٨	١,٧	٠,٩	النسبة	نسبة المديونية الخارجية لا تتجاوز ١,٦:١
١,٨	١,٧	٠,٩	النسبة	نسبة المديونية الاجمالية لا تتجاوز ٢,٥:١
صندوق التنمية الصناعية السعودي				
١,٨	١,٧	١,٤	النسبة	النسبة الحالية الدنيا ١:١
٢,٩	٣,٢	٨,٤	النسبة	يجب الا يزيد اجمالي المطلوبات/نسبة صافي الثروة المموسة عن ٣:١

بنك ساب

يجب الإشارة إلى أن أي انتهاك للاتفاق سيؤدي إلى زيادة في معدل العمولة على التسهيلات المستقبلية، ولبنك الحق في إلغاء التسهيلات والمطالبة بسداد كامل المبالغ المستحقة على التسهيلات المتوجبة.

صندوق التنمية الصناعية السعودي

لا توجد أي عواقب مذكورة في اتفاقية لعدم الالتزام بالاتفاقية خلال الفترة السابقة، لم تتعرض الشركة لأي غرامات أو ترتيبات لإنهاء العقد من قبل البنوك نتيجة لانتهاك بنود الالتزامات خلال الفترة السابقة، حيث تمت مناقشة هذه المسائل وحلها على نحو شفهي مع البنوك نظراً لوجود علاقة عمل طويلة الأمد وعلاقة جيدة بين الشركة والبنوك.

١٠-٧-٥ التزامات عقود الايجار

لدى الشركة عقود ايجار تمويلية مرتبطة بالمستودعات والمعارض والمصانع المعترف بها بموجب المعيار الدولي للتقرير المالي ١٦. حيث كانت الحركة بشكل اساسي على حساب مدفوعات الايجار التي تم سدادها واتفاقيات الايجار التي تم الغائها من قبل الشركة.

١١-٧-٥ مطلوبات مز ايا العاملين

تمثل الالتزامات المتعلقة بمخصصات الموظفين وتحديدًا المخصص القانوني المتعلق بمكافآت نهاية الخدمة، وذلك بناءً على التقييم الاكتواري الذي يقوم به خبير اكتواري مستقل. حيث تُدفع هذه المزايا للموظفين عند الاستقالة أو إنهاء عقد العمل مع الشركة وفقاً لقانون مكتب العمل السعودي.



زادت التزامات استحقاقات الموظفين بنسبة ٤,٨٪ من ٢٠,٠ مليون ريال سعودي في ٣١ ديسمبر ٢٠٢٠م إلى ٢١,٠ مليون ريال سعودي اعتبارًا من ٣١ ديسمبر ٢٠٢١م. كما ارتفع الرصيد بنسبة ٨,١٪ إلى ٢٢,٧ مليون ريال سعودي في ٣١ ديسمبر ٢٠٢٢م. وتعزى هذه الزيادة التدريجية في الرصيد بشكل أساسي إلى الرسوم الإضافية للسنة والتغيير في الافتراضات الاكتوارية (زادت نسبة زيادة الراتب من ١,٠٪ في العامين الماليين ٢٠ و ٢١ إلى ٣,٢٪ خلال السنة المالية ٢٠٢٢م).

١٢-٧-٥ أدوات مالية مشتقة

كانت لدى الشركة العديد من الأدوات المالية المشتقة التي تم تعيينها كأدوات تحوط لتغطية تقلبات التدفقات النقدية الناتجة عن أسعار العملات وأسعار صرف العملات الأجنبية التي تخضع لتقلبات أسعار السوق. ووفقًا لسياسة الشركة، لا تُستخدم أدوات المشتقات المالية لأغراض التداول أو التكهّن. زاد رصيد الأدوات المالية المشتقة بنسبة ٢,٦٪ من ٢,٦ مليون ريال سعودي في ديسمبر ٢٠٢٠ إلى ٢,٧ مليون ريال سعودي في ديسمبر ٢٠٢١. وقد انخفض الرصيد بنسبة ٦,٣٪ إلى ١,١ مليون ريال سعودي في ديسمبر ٢٠٢٢. تعود تقلبات رصيد الأدوات المالية المشتقة إلى تحقيق مكاسب وتحول رصيد الالتزامات إلى موجودات في عام ٢٠٢٢م

١٣-٧-٥ ذمم دائنة

الجدول رقم (٤٥): الذمم الدائنة التجارية كما في ٣١ ديسمبر ٢٠٢٠م و ٣١ ديسمبر ٢٠٢١م و ٣١ ديسمبر ٢٠٢٢م

الذمم الدائنة التجارية			
مليون ريال	ديسمبر ٢٠٢٠	ديسمبر ٢٠٢١	ديسمبر ٢٠٢٢
دائنين محليين	٣٢,٢	٢٠,٨	١٨,١
دائنين خارجيين	٧,٤	٦,١	١١,٨
الإجمالي	٣٩,٦	٢٧,٠	٢٩,٩

يمثل رصيد المورد المحليين بشكل رئيسي موردي المواد الخام وقطع الغيار ومواد التعبئة والتغليف والخدمات التشغيلية الأخرى. حيث انخفضت الذمم التجارية الدائنة للموردين المحليين بنسبة ٣٥,٣٪ من ٣٢,٢ مليون ريال سعودي في ٣١ ديسمبر ٢٠٢٠م إلى ٢٠,٨ مليون ريال سعودي اعتبارًا من ٣١ ديسمبر ٢٠٢١م بسبب انخفاض نشاط السوق خلال قيود كوفيد-١٩. حيث واصلت الذمم التجارية الدائنة للموردين المحليين انخفاضها بنسبة ١٣,٣٪ لتصل إلى ١٨,٠ مليون ريال سعودي اعتبارًا من ٣١ ديسمبر ٢٠٢٢م حيث غيرت الشركة استراتيجيتها لاستيراد المواد الخام من الموردين الدوليين بالإضافة إلى سداد مستحقات الموردين.

يمثل رصيد المورد الأجنبي بشكل رئيسي المواد الخام المستوردة وقطع الغيار والسلع الجاهزة المستوردة. انخفضت الذمم التجارية الدائنة للموردين الخارجيين بنسبة ١٦,٧٪ من ٧,٤ مليون ريال سعودي في ٣١ ديسمبر ٢٠٢٠م إلى ٦,١ مليون ريال سعودي في ٣١ ديسمبر ٢٠٢١م، ويرجع ذلك بشكل رئيسي إلى انخفاض الواردات بسبب ارتفاع رسوم الشحن بعد جائحة فيروس كوفيد-١٩. ولكن، تم استقرار أجور الشحن خلال السنة المالية ٢٠٢٢، وذلك بسبب وجود خطوط شحن جديدة، حيث قامت الشركة بتغيير استراتيجيتها لاستيراد المواد الخام من موردين دوليين. ونتيجة لذلك، زاد رصيد المدفوعات المستحقة إلى ١١,٨ مليون ريال سعودي.

١٤-٧-٥ مصروفات مستحقة وذمم دائنة

الجدول رقم (٤٦): مصاريف مستحقة وذمم دائنة أخرى كما في ٣١ ديسمبر ٢٠٢٠م و ٣١ ديسمبر ٢٠٢١م و ٣١ ديسمبر ٢٠٢٢م

مصروفات مستحقة وذمم دائنة أخرى			
مليون ريال	ديسمبر ٢٠٢٠	ديسمبر ٢٠٢١	ديسمبر ٢٠٢٢
مصروفات مستحقة	١٤,٠	١١,٩	٨,٩
دفعات مقدمة من العملاء	١٠,١	٩,٢	٨,١
أخرى	٩,٠	٧,٤	٣,٥
المجموع	٣٣,١	٢٨,٥	٢٠,٥

تتعلق المصاريف المستحقة بشكل أساسي بالتذاكر المستحقة للموظفين وأرصدة الإجازات للموظفين وعمولة المبيعات والكهرباء. انخفضت المصاريف المستحقة بنسبة ١٥,٣٪ من ١٤,٠ مليون ريال سعودي في ٣١ ديسمبر ٢٠٢٠م إلى ١١,٩ مليون ريال سعودي اعتبارًا من ٣١ ديسمبر ٢٠٢١م بسبب سداد المستحقات وانخفاض أرصدة التذاكر والإجازات وسداد الكهرباء ومستحقات التحميل والتفريغ، وانخفاض رسوم التأمين المتراكمة. كما انخفض هذا الرصيد بنسبة ٢٤,٩٪ ليصل إلى ٨,٩ مليون ريال سعودي اعتبارًا من ٣١ ديسمبر ٢٠٢٢م بسبب سداد رسوم الكهرباء المتراكمة.

انخفضت الدفعات المقدمة من العملاء نظرًا لانخفاض مبيعات قسم العقود والمشاريع وتطبيق سياسة ائتمانية جديدة ساهمت في تعزيز الدفع حيث اتجه أغلب العملاء إلى السداد نقدًا.

تتعلق الذمم الدائنة الأخرى بشكل أساسي بضريبة القيمة المضافة المستحقة الدفع والرسوم المالية المستحقة. حيث انخفضت الذمم الدائنة الأخرى بنسبة ١٧,٣٪ من ٩,٠ مليون ريال سعودي في ٣١ ديسمبر ٢٠٢٠م إلى ٣,٥ مليون ريال سعودي وذلك كما في ٣١ ديسمبر ٢٠٢٢م، بسبب انخفاض ضريبة القيمة المضافة المستحقة الدفع.

١٥-٧-٥ التزامات أطراف ذات علاقة

انخفض المبلغ المستحق للأطراف ذات علاقة من ٢١,٤ مليون ريال سعودي في ٣١ ديسمبر ٢٠٢٠م إلى ٤,٤ مليون ريال سعودي كما في ٣١ ديسمبر ٢٠٢١م ومن ثم ارتفع المبلغ إلى ٦,٣ مليون ريال سعودي اعتبارًا من ٣١ ديسمبر ٢٠٢٢م. حيث تم استخدام أرصدة الأطراف ذات العلاقة لتمويل متطلبات رأس المال العامل للشركة.



١٦-٧-٥ الزكاة المستحقة

ارتفعت الزكاة المستحقة بنسبة ٣٢,١٪ من ٤,٤ مليون ريال سعودي في ٣١ ديسمبر ٢٠٢٠م إلى ٣,٠ مليون ريال سعودي اعتبارًا من ٣١ ديسمبر ٢٠٢١م ثم ارتفعت لاحقًا بنسبة ١٢٥,٣٪ لتصل إلى ٦,٨ مليون ريال سعودي اعتبارًا من ٣١ ديسمبر ٢٠٢٢م. ويرجع ذلك بشكل رئيسي إلى التقلبات في الوعاء الزكوي خلال الفترة المذكورة.

٨-٥ قائمة التدفقات النقدية

الجدول رقم (٤٧): بيان التدفق النقدي الموحد للسنوات المالية المنتهية في ٣١ ديسمبر ٢٠٢٠م و ٣١ ديسمبر ٢٠٢١م و ٣١ ديسمبر ٢٠٢٢م

قائمة التدفقات النقدية					
التباين السنة المالية ٢٢-٢١	التباين السنة المالية ٢١-٢٠	السنة المالية ٢٠٢٢	السنة المالية ٢٠٢١	السنة المالية ٢٠٢٠	مليون ريال
(/٦٥,٢)	(/٣٣,٨)	(١٤,٦)	(٤١,٨)	(٦٣,١)	صافي النقد الناتج من الأنشطة التشغيلية
(/٩٤,٣)	(/٣٣٤,٤)	(٠,٤)	(٦,٦)	٢,٨	صافي النقد الناتج من الأنشطة الاستثمارية
(/١٥٧,٣)	(/٢٢,٤)	(٤١,٩)	٧٣,١	٩٤,٣	صافي النقد الناتج من الأنشطة التمويلية
(/٣٢٩,٤)	(/٢٧,١)	(٥٦,٨)	٢٤,٨	٣٤,٠	التغير في ارصدة النقد وما في حكمه
٦٤,٣	٧٤٩,٥	٦٣,٣	٣٨,٥	٤,٥	النقد وما في حكمه في بداية السنة
(/٨٩,٨)	٦٤,٣	٦,٤	٦٣,٣	٣٨,٥	النقد وما في حكمه في نهاية السنة

١-٨-٥ التدفقات النقدية من الأنشطة التشغيلية

الجدول رقم (٤٨): التدفقات النقدية من الأنشطة التشغيلية كما في ٣١ ديسمبر ٢٠٢٠م و ٣١ ديسمبر ٢٠٢١م و ٣١ ديسمبر ٢٠٢٢م

بيان التدفقات النقدية الموحدة					
التباين للسنوات المالية ٢٢-٢١	التباين للسنوات المالية ٢١-٢٠	السنة المالية ٢٠٢٢ م	السنة المالية ٢٠٢١ م	السنة المالية ٢٠٢٠ م	مليون ريال
(/١٠٦,٦)	٦,٧	٥,٥	(٨٣,٢)	(٨١,٠)	التدفقات النقدية من الأنشطة التشغيلية
					(خسارة)/ربح قبل الزكاة
					تعديلات على:
٦,٥	(/٤,٢)	١٦,٣	١٥,٩	١٦,٦	اهلاك ممتلكات ومعدات
(/٦٧,٤)	(/١٤,٦)	٠,٢	٠,٧	٠,٩	اطفاء اصول غير ملموسة
(/٨,٤)	(/١,٢)	٢,٥	٢,٨	٢,٨	مطلوبات مزايا العاملين
(/٧٠,٣)		٠,٤	١,٤	-	مصروفات الفائدة على الالتزام الاجار
-	(/١٠٠)	-	-	٢٠,٧	ايعاء مالية
(/١٣٦,٢)	٦,٥	(١٧,٦)	٤٨,٦	٤٥,٧	انخفاض قيمة الاصول المتداولة
(/٢٢,٧)	٦٤,١	٣,٧	٤,٨	٢,٩	اطفاء اصول حق الاستخدام
(/٣,٣)	(/٧٠,٩)	(٠,٥)	(٠,٥)	(١,٩)	ربح/(خسارة) بيع ممتلكات ومعدات
٤٦,٣	-	(٠,٨)	(٠,٥)	-	ربح من تعديل واهاء التزامات الاجار
(/١٠٠,٠)	(/١٢٣,٠)	-	٢,٥	(١٠,٧)	عكس لمخصص الزكاة الفائض
٦,٢	(/٢٧٠,٤)	(٠,٧)	(٠,٧)	٠,٤	حصة في ارباح شركة زميلة ومشروعات مشتركة
(/٢٣,١)	(/٢٥١٠,٣)	(١,٣)	(١,٦)	٠,١	خسائر/(ارباح) التغير في القيمة العادلة للأدوات المالية المشتقة
(/١٧٩,٨)	١٨٧,٣	٧,٩	(٩,٩)	(٣,٤)	(خسارة) التشغيل / الدخل قبل تغيير رأس المال العامل
					التغيرات في رأس المال العامل
(/٣٤٨,٢)	(/٦٦,٠)	١٢,٦	(٥,١)	(١٤,٩)	(الزيادة)/(النقصان) في المخزون
(/٢٣٦,٥)	(/٢٢٦,١)	(٢٥,٧)	١٨,٨	(١٤,٩)	(الزيادة)/(النقصان) ذمم مدينة تجارية
-	(/١٠٠,٠)	-	-	٤,٢	(الزيادة)/(النقصان) في المطلوبات من الاطراف ذات علاقة



(/٧٠,٧)	(/٣٦١,٢)	(٥,٠)	(١٧,٢)	٦,٦	(الزيادة)/النقصان في الذمم الدائنة والذمم الدائنة الأخرى
-	(/١٠٠,٠)	-	-	(٠,٥)	خسارة الاستثمار في الشركات الزميلة
-	(/١٠٠,٠)	-	-	(٢,٥)	التزامات حق الاستخدام
(/١١٠,٩)	/٧٦,٠	١,٩	(١٧,٠)	(٦,٩)	(الزيادة)/النقصان في المطلوبات الى الاطراف ذات علاقة
(/٧٢,٤)	(/١٣,٣)	(٨,٤)	(٣٠,٤)	(٣٥,٠)	صافي النقد الناتج من العمليات
-	(/١٠٠,٠)	-	-	(٢٠,٧)	ايعاء مالية مدفوعة
(/٤٩,٩)	/٧٢,٠	(٣,١)	(٦,٢)	(٣,٦)	زكاة مدفوعة
(/٤٢,٠)	/٣٨,٥	(٣,١)	(٥,٣)	(٣,٨)	مزايا العاملين المسددة
(/٦٥,٢)	(/٣٣,٨)	(١٤,٦)	(٤١,٨)	(٦٣,١)	صافي النقد الناتج من الانشطة التشغيلية

انخفض صافي التدفقات النقدية الخارجة من الأنشطة التشغيلية من ٦٣,١ مليون ريال سعودي (سالب) خلال السنة المالية ٢٠٢٠ م إلى ٤١,٨ مليون ريال سعودي (سالب) خلال السنة المالية ٢٠٢١ م وانخفض إلى ١٤,٥ مليون ريال سعودي (سالب) خلال السنة المالية ٢٠٢٢ م. تعود هذه التراجعات بشكل رئيسي إلى استثمارات رأس المال العامل التي قامت بها الشركة..

٢-٨-٥ التدفقات النقدية من الأنشطة الاستثمارية

الجدول رقم (٤٩): التدفقات النقدية من الأنشطة الاستثمارية كما في ٣١ ديسمبر ٢٠٢٠ و ٣١ ديسمبر ٢٠٢١ و ٣١ ديسمبر ٢٠٢٢

التدفقات النقدية من الانشطة الاستثمارية					
التباين للسنوات المالية ٢٢-٢١	التباين للسنوات المالية ٢١-٢٠	السنة المالية ٢٠٢٢ م	السنة المالية ٢٠٢١ م	السنة المالية ٢٠٢٠ م	مليون ريال
التدفقات النقدية من الأنشطة الاستثمارية					
(/٨٦,٢)	/٣٠٣٢,٧	(٠,٩)	(٦,٥)	(٠,٢)	مدفوعات لشراء الات ومعدات وممتلكات
(/١٦,٦)	(/٧٩,٠)	٠,٥	٠,٦	٣,٠	متحصلات من استبعاد ممتلكات والات ومعدات
(/١٠٠,٠)	-	-	٠,٤	-	متحصلات من مدفوعات طويلة الاجل - الاستثمارات
(/١٠٠,٠)	-	-	(١,١)	-	السداد الاولي للحق في الاصول
(/٩٤,٣)	(/٣٣٤,٤)	(٠,٤)	(٦,٦)	٢,٨	صافي النقد الناتج من الانشطة الاستثمارية

انخفض صافي النقد الناتج من الأنشطة الاستثمارية بنسبة ٣٣٤,٤٪ من ٢,٨ مليون ريال سعودي خلال السنة المالية ٢٠٢٠ م إلى ٦,٦ مليون ريال سعودي (سالب) خلال السنة المالية ٢٠٢١ م. يعود سبب الانخفاض في صافي النقد المستخدم في أنشطة الاستثمار بشكل رئيسي إلى شراء ممتلكات وآلات ومعدات. حيث لم يتم توليد نقد بشكل كبير من أنشطة الاستثمار خلال السنة المالية ٢٠٢٢ م.

٣-٨-٥ التدفقات النقدية من الأنشطة التمويلية

الجدول رقم (٥٠): التدفقات النقدية من الأنشطة التمويلية كما في ٣١ ديسمبر ٢٠٢٠ و ٣١ ديسمبر ٢٠٢١ و ٣١ ديسمبر ٢٠٢٢ م

التدفقات النقدية من الانشطة التمويلية					
التباين للسنوات المالية ٢٢-٢١	التباين للسنوات المالية ٢١-٢٠	السنة المالية ٢٠٢٠ م	السنة المالية ٢٠٢٠ م	السنة المالية ٢٠٢٠ م	مليون ريال
(/٤٠,١)	/٤٧٧,١	(٣٧,٩)	(٦٣,٣)	(١١,٠)	قروض آجلة وبنوك دائنة
(/٣٤,١)	-	(٤,٠)	(٦,١)	-	مدفوعات التزامات الايجار
(/١٠٠,٠)	/٣٣,١	-	١٥٠,٠	١١٢,٧	الزيادة في رأس المال
(/١٠٠,٠)	/١,٥	-	(٧,٥)	(٧,٤)	التكلفة المتكبدة للإضافة في رأس المال
(/١٥٧,٣)	(/٢٢,٤)	(٤١,٩)	٧٣,٣	٩٤,٣	صافي النقد الناتج من الانشطة التمويلية

لوحظ أن الحركة في صافي النقد من الأنشطة التمويلية خلال الفترة المذكورة، تركزت بشكل رئيسي في حساب إضافي رأس المال والقروض الآجلة والبنوك الدائنة.



٦ - استخدام متحصلات الطرح والمشاريع المستقبلية

١-٦ صافي متحصلات الطرح

يقدر إجمالي متحصلات طرح أسهم حقوق الأولوية بمبلغ مائة وثلاثة وستون مليون وأربعمائة وتسعة وخمسون ألف وخمسمائة وعشرة (١٦٣,٤٥٩,٥١٠) ريال سعودي وسيُدفع منها اثنا عشر مليون وخمسمائة وخمسون ألف (١٢,٥٥٠,٠٠٠) ريال سعودي تقريباً لتغطية تكاليف الطرح والتي تشمل أتعاب المستشار المالي ومدير الاكتتاب والمستشار القانوني ومتعهد التغطية بالإضافة إلى مصاريف التسويق والطباعة والتوزيع ومصاريف الإعلان المتعلقة بالطرح وغيرها من المصاريف المتعلقة بالاكتتاب.

سيبلغ صافي متحصلات الطرح حوالي مائة وخمسون مليون وتسعمائة وتسعة آلاف وخمسمائة وعشرة (١٥٠,٩٠٩,٥١٠) ريال سعودي تهدف هذه الزيادة بشكل أساسي إلى رفع ملاءتها المالية والتوسع الاستراتيجي وتحسين الأداء المالي ومعدلات الاقتراض والتكاليف المتكبدة منها. ولن يحصل المساهمون على أي من المتحصلات الناشئة عن الطرح.

كما ستقوم الشركة بالإفصاح للجمهور على موقع السوق المالية السعودية (تداول) عند وجود اختلاف بنسبة ٥٪ أو أكثر بين الاستخدام الفعلي لمتحصلات الطرح مقابل ما أُفصِح عنه في نشرة الإصدار هذه فور علمها بذلك.

٢-٦ استخدام متحصلات الطرح

ستقوم الشركة باستخدام صافي متحصلات الاكتتاب لتمويل المشاريع التالية، ولن تستخدم أي مصادر تمويل أخرى في خطتها فيما يتعلق باستخدام متحصلات الطرح، كما قامت الشركة بعمل دراسة جدوى للمشاريع المزمع استخدام متحصلات الطرح بها، حيث ترى إدارة الشركة بأن المشاريع الموضحة أدناه هي مشاريع توسعية لأعمال الشركة الحالية وسوف تساهم في تلبية الطلب على منتجات الشركة خلال الفترة الحالية والمستقبلية جنباً إلى جنب تخفيف الأعباء المالية التي تتكبدها الشركة

رأس مال عامل لشراء مواد خام ومنتجات تامة الصنع:

شراء مواد خام بمبلغ ٦٠,٩٠٩,٥١٠ ريال سعودي موضحة على النحو التالي:

- شراء مواد خام لاستخدامها في صناعة الخيوط على سبيل المثال (حبيبات البولي بروبيلين، ألوان بجمنت احادية، ماستر باتش، زيوت تجهيز غزل).
 - شراء مواد خام لاستخدامها في صناعة منتجات الموكيت والسجاد على سبيل المثال (ارضيه اولي بولي بروبيلين، ارضيه ثانيه بوليستر غير منسوج، خيوط الجوت، مطاط طبيعي لاتكس، خيوط صوف، خيوط نايلون، خيوط صوف طبيعي، خيوط فسكوز).
 - شراء منتجات تامة الصنع على سبيل المثال (الفينيل والعشب الصناعي والسجاد المستورد) وذلك لتلبية جميع الأذواق والطلب في الأسواق.
- ويوضح الجدول التالي تفاصيل رأس مال عامل لشراء مواد خام ومنتجات تامة الصنع:

الجدول رقم (٥١): تفاصيل رأس مال عامل لشراء مواد خام ومنتجات تامة

النسبة من إجمالي المتحصلات	مبلغ الاستثمار بالريال سعودي	البيان
٧,٣٤٪	١٢,٠٠٠,٠٠٠	شراء مواد خام لاستخدامها في صناعة الخيوط
١١,٥٧٪	١٨,٩٠٩,٥١٠	شراء مواد خام لاستخدامها في صناعة منتجات الموكيت والسجاد
١٨,٣٥٪	٣٠,٠٠٠,٠٠٠	شراء منتجات تامة الصنع مثل الفينيل والعشب الصناعي والسجاد المستورد وذلك لتلبية جميع الأذواق والطلب في الأسواق
٣٧,٢٦٪	٦٠,٩٠٩,٥١٠	الإجمالي

تسوية قروض آجلة مع البنوك التجارية والجهات الحكومية:

سيتم توجيه جزء من المتحصلات لسداد جزء من القروض طويلة الأجل التي حصلت عليها الشركة من بنك الرياض، (فضلاً راجع جدول رقم (٩٣) "القروض والتسهيلات الائتمانية") من القسم ٩ "المعلومات القانونية") وذلك لتخفيف حجم الأعباء المالية سنوية التي تتكبدها الشركة مما سيحسن من مستويات الربحية والأداء المالي للشركة ويوضح الجدول التالي تفاصيل التزامات للجهة التمويلية:

الجدول رقم (٥٢): تفاصيل التزامات للجهة التمويلية

النسبة من إجمالي المتحصلات	السداد	مبلغ المطالبة	الجهة
٢٠,١٩٪	سيتم السداد دفعة واحدة خلال الربع الأول من عام ٢٠٢٤م.	٣٣,٠٠٠,٠٠٠ ريال سعودي	بنك الرياض

خطوط إنتاج جديدة لمصنع الخيوط:

تشمل خطوط الانتاج الجديدة على مكائن بثق الخيوط وهي المرحلة الأولى من الإنتاج حيث تقوم بتحويل حبيبات البولي بروبيلين إلى ألياف تركيبية لاستخدامها في إنتاج خيوط تستخدم في صناعة منتجات الأرضيات الناعمة. ويمكن أن يكون خط بولي بروبيلين ثلاثي الألوان / خط أحادي اللون.

ويتجه السوق حالياً نحو الخيط الناعم ونظراً لذلك ستقوم الشركة بشراء مكينتي لبثق الخيوط الناعمة من نوع «نيو ماج أو سلتشر» تقدر قيمتها ١٣,٨٨٠,١٦٠ ريال سعودي بالإضافة إلى ضاغط الهواء الجاف وسوف تساهم الآلات الجديدة بزيادة سعة إنتاج الخيوط الناعمة من ٨٥ طن شهرياً إلى ١١٩ طن شهرياً بنسبة نمو ٤٠٪ وذلك لغرض زيادة الطاقة الانتاجية داخلياً حتى تتمكن من تزويد مصنعي الموكيت والسجاد ويقدر العمر الافتراضي للآلات الجديدة ما بين ١٥ - ٢٠ عام.

كما ستقوم بإضافة تحسينات على المصنع بقيمة ٢,٨٣٦,٠٠٠ ريال سعودي والتي ستساعد الآلات على العمل بكفاءة و سيزيد من فرص تصدير هذا النوع من الخيوط المطلوبة عالمياً وسيتمكنها من الحصول على حصة سوقية أكبر.



ومن المتوقع أن تبلغ قيمة خطوط الإنتاج الجديدة والتحسينات لمصنع الخيوط بعد التركيب والتثبيت مبلغ ١٦,٨٤٦,٥١٠ ريال سعودي. وسيتم تجهيز المشروع والبدء في التشغيل التجريبي خلال الربع الثالث والرابع لعام ٢٠٢٤ م على أن يتم التشغيل التجاري خلال الربع الثاني لعام ٢٠٢٥ م.

ويوضح الجدول التالي تفاصيل الاستثمار في مصنع الخيوط من خطوط إنتاج جديدة وتكاليف أخرى:

الجدول رقم (٥٣): تفاصيل الاستثمار في مصنع الخيوط من خطوط إنتاج جديدة وتكاليف أخرى

البيان	مبلغ الاستثمار بالريال سعودي	نسبة من إجمالي المتحصلات
مكائن بثق الخيوط	١٣,٢١٩,٢٠٠	٨,٠٩٪
ضواغط هواء جاف	٦٦٠,٩٦٠	٠,٤٠٪
ترقية مكينة معالجة الخيوط حراريا	١,٨٣٦,٠٠٠	١,١٢٪
مكيف الهواء	١,٠٠٠,٠٠٠	٠,٦١٪
تكاليف تركيب وتثبيت	١٣٠,٣٥٠	٠,٠٨٪
الإجمالي	١٦,٨٤٦,٥١٠	١٠,٣١٪

خطوط إنتاج جديدة وترقية محطة تجميع لفات الموكيت والسجاد

بناءً على التوسع في انتاج الخيوط الناعمة المشار إليها في البند أعلاه، فإنه يوجد حاجة لتطوير وشراء المكائن المنتجة للسجاد والموكيت الناعم حيث أن الخيوط الناعمة تستوجب تقنية خاصة لللف الرولات نظراً لامتتع هذا الخيط بمرونة منخفضة تستوجب تكنولوجيا متقدمة للتأكد من شد الرولات بالشكل الصحيح والمتساو لتفادي أي تدهور في العملية التشغيلية الخاصة بهذه المنتجات.

١- مصنع السجاد:

خلال العشر سنوات الماضية لم تقم الشركة بشراء مكائن أنوال النسيج وفي الوقت الحالي تواجه الشركة صعوبة في الحصول على قطع غيار لها نتيجة لتقادمها وتخطط لشراء ثلاث آلات جديدة أكثر كفاءة وهي (مكائن فان دي فيل أو مكائن شونر) تقدر قيمتها ١٥,٧٥٢,٨٨٠ ريال سعودي بالإضافة الى ضاغط الهواء الجاف وسوف تساهم الآلات الجديدة بزيادة سعة إنتاج السجاد من ٣٢٥ ألف متر مربع شهريا إلى ٤٠٠ ألف متر مربع شهريا بنسبة نمو ٢٣,٠٨٪ ويقدر العمر الافتراضي للآلات الجديدة ما بين ١٥ - ٢٠ عام.

وتماشيا مع الزيادة في الطاقة الإنتاجية المتوقعة للسجاد سوف تقوم الشركة بتحسين وزيادة خطوط التشطيب والتعبئة لكل من آلة لصق الغراء مزدوجة الجانب الأوتوماتيكية وآلة تغليف وضغط السجاد بتكلفة اجمالية تقدر قيمتها ٤٨٥,٥٢٠ ريال سعودي. كما ستقوم الشركة بإضافة بتحسينات على المصنع والتي ستساعد تلك الآلات بالعمل بكفاءة بقيمة ٢,٢٠٠,٠٠٠ ريال سعودي. ومن المتوقع ان تبلغ قيمة خطوط انتاج جديدة وترقية محطة تجميع لفات السجاد بعد التركيب والتثبيت مبلغ ١٨,٥٩٣,٧٤٥ ريال سعودي.

ومن المتوقع بأن يتم التعاقد مع الموردين لتوريد الآلات والمعدات خلال الربع الرابع لعام ٢٠٢٤ م وأن يتم استلام تلك المعدات والآلات خلال الربع الثاني لعام ٢٠٢٥ م ، وأن يتم تجهيز المشروع والبدء في التشغيل التجريبي خلال الربع الثاني والثالث لعام ٢٠٢٥ م على أن يتم التشغيل التجاري خلال الربع الرابع لعام ٢٠٢٥ م.

ويوضح الجدول التالي تفاصيل الاستثمار في مصنع السجاد من خطوط إنتاج جديدة وتكاليف أخرى:

الجدول رقم (٥٤): تفاصيل الاستثمار في مصنع السجاد من خطوط إنتاج جديدة وتكاليف أخرى

البيان	مبلغ الاستثمار بالريال سعودي	نسبة من إجمالي المتحصلات
مكينة أنوال النسيج	١٥,٤٢٢,٤٠٠	٩,٤٣٪
ضاغط هواء جاف	٣٣٠,٤٨٠	٠,٢٠٪
آلة لصق الغراء مزدوجة الجانب الأوتوماتيكية	٢٦٥,٢٠٠	٠,١٦٪
آلة تغليف وضغط السجاد	٢٢٠,٣٢٠	٠,١٣٪
إصلاح وصيانة سقف المصنع رقم ٣	١,٢٠٠,٠٠٠	٠,٧٣٪
مكيف الهواء	١,٠٠٠,٠٠٠	٠,٦١٪
تكاليف تركيب وتثبيت	١٥٥,٣٤٥	٠,٠٩٥٪
الإجمالي	١٨,٥٩٣,٧٤٥	١١,٣٧٪



٢- مصنع الموكيت:

يوجد لدى الشركة خطي إنتاج للتجهيز النهائي لمنتجات الموكيت مهلكة بالكامل حيث تزيد أعمارها الفعلية عن ٣٠ عامًا بينما تتراوح أعمارها الافتراضية ما بين ١٥-٢٠ سنة، ونظرا لاعتماد عملية إنتاج الموكيت بشكل أساسي على هذين الخطين . ستقوم الشركة باستبدال احدهما وتقدر قيمة الاستبدال ١٤,٠٣٥,٢٠٠ ريال سعودي ولن يكون هناك أي زيادة في السعة الإنتاجية المستقبلية ويهدف هذا الاستبدال إلى الحفاظ على استمرار أعمال الشركة دون توقف مفاجئ. كما أن الشركة تمتلك مكائن لصنع الموكيت وهي مهلكة بالكامل حيث يزيد عمرها الفعلي عن ٢٣ عام بينما يتراوح عمرها الافتراضي ما بين ١٥-٢٠ سنة. ولذلك ستقوم الشركة باستبدال ثلاث مكائن قديمة وشراء ٣ مكائن جديدة تقدر قيمتها الإجمالية ٥,٥٦٩,٢٠٠ ريال سعودي بالإضافة إلى ضاغط الهواء الجاف وسوف تساهم الآلات الجديدة بزيادة سعة إنتاج الموكيت من ١,٨٣٤,٠٠٠ متر مربع شهريا إلى ١,٨٤٢,٠٠٠ متر مربع شهريا بنسبة نمو ٠,٤٣٪ ويقدر العمر الافتراضي للآلات الجديدة ما بين ١٥ - ٢٠ عام ولن يكون هناك زيادة جوهرية في السعة الإنتاجية للآلات الجديدة إنما هذا الاستبدال للحفاظ على استمرار أعمال الشركة دون توقف مفاجئ . كما ستقوم الشركة بإضافة بتحسينات على المصنع والتي ستساعد تلك الآلات بالعمل بكفاءة بقيمة ١,٨٠٠,٠٠٠ ريال سعودي. ومن المتوقع ان تبلغ قيمة خطوط الانتاج الجديدة وترقية محطة تجميع لفات الموكيت بعد التركيب والتثبيت مبلغ ٢١,٥٥٩,٧٤٥ ريال سعودي .

ومن المتوقع بأن يتم التعاقد مع الموردين لتوريد الآلات والمعدات خلال الربع الرابع لعام ٢٠٢٤م وأن يتم استلام تلك المعدات والآلات خلال الربع الثاني لعام ٢٠٢٥م ، وأن يتم تجهيز المشروع والبدء في التشغيل التجريبي خلال الربع الثاني والثالث لعام ٢٠٢٥م على أن يتم التشغيل التجاري خلال الربع الرابع لعام ٢٠٢٥م.

ويوضح الجدول التالي تفاصيل الاستثمار في مصنع الموكيت من خطوط إنتاج جديدة وتكاليف أخرى:

الجدول رقم (٥٥): تفاصيل الاستثمار في مصنع الموكيت من خطوط إنتاج جديدة وتكاليف أخرى

البيان	مبلغ الاستثمار بالريال سعودي	نسبة من إجمالي المتحصلات
خط التجهيز النهائي لمنتجات الموكيت	١٤,٠٣٥,٢٠٠	٪٨,٥٩
مكينة صناعة الموكيت	٥,٣٨٥,٦٠٠	٪٣,٢٩
ضاغط هواء جاف	١٨٣,٦٠٠	٪٠,١١
إصلاح وصيانة سقف المصنع ومستودعات البضاعة التامة الصنع	١,٨٠٠,٠٠٠	٪١,١٠
تكاليف تركيب وتثبيت	١٥٥,٣٤٥	٪٠,٠٩٥
الإجمالي	٢١,٥٥٩,٧٤٥	٪١٣,١٨

وفيما يلي الجدول المتوقع لاستخدام متحصلات الطرح:

الجدول رقم (٥٦): المتوقع لاستخدام متحصلات الطرح

النسبة من إجمالي متحصلات الطرح	الإجمالي بالريال السعودي	٢٠٢٤م				٢٠٢٣م		بند الصرف بالريالات السعودية
		الربع الرابع	الربع الثالث	الربع الثاني	الربع الأول	الربع الرابع	الربع الثالث	
٪٣٧,٢٦	٦٠,٩٠٩,٥١٠	-	٨,٩٠٩,٥١٠	٧,٠٠٠,٠٠٠	١٥,٠٠٠,٠٠٠	١٥,٠٠٠,٠٠٠	١٥,٠٠٠,٠٠٠	رأس مال عامل (مواد خام لمنتجات الخيوط، الموكيت، السجاد، شراء منتجات تامة الصنع للقطاع "التجاري")
٪٢٠,١٩	٣٣,٠٠٠,٠٠٠	-	-	-	-	٣٣,٠٠٠,٠٠٠	-	تسوية قروض أجله مع البنوك التجارية
٪٣٤,٨٧	٥٧,٠٠٠,٠٠٠	٢٢,٠٠٠,٠٠٠	٢٣,٠٠٠,٠٠٠	١٢,٠٠٠,٠٠٠	-	-	-	خطوط انتاج جديدة ومشروعات رأسمالية
٪٧,٦٨	١٢,٥٥٠,٠٠٠	-	-	-	-	١٢,٥٥٠,٠٠٠	-	تكاليف الطرح
٪١٠٠	١٦٣,٤٥٩,٥١٠	٢٢,٠٠٠,٠٠٠	٣١,٩٠٩,٥١٠	١٩,٠٠٠,٠٠٠	١٥,٠٠٠,٠٠٠	٦٠,٥٥٠,٠٠٠	١٥,٠٠٠,٠٠٠	الإجمالي

المصدر: الشركة

وتجدر الإشارة إلى أن البنود المذكورة أعلاه سيتم تمويلها من متحصلات الطرح.



٧- إفادات الخبراء

تم الحصول على الموافقة الكتابية من كلٍ من المستشار المالي والمستشار القانوني ومتعهد التغطية ومدير الإكتتاب للشركة الذين تظهر أسماؤهم على الصفحة (هـ) على إدراج أسماؤهم وشعاراتهم وإفاداتهم بالصيغة الواردة في هذه النشرة. كما تم الحصول على الموافقة الكتابية من المحاسب القانوني للشركة على إدراج اسمه وشعاره وأي إفادة بالصيغة الواردة في هذه النشرة، ولم يتم سحب تلك الموافقات كما في تاريخ هذه النشرة، كما أنه ليس لأي من المذكورين أعلاه أو لأي من أقربائهم أي أسهم أو أية مصلحة في الشركة أو شركاتها التابعة مهما كان نوعها.



٨ - إقرارات أعضاء مجلس الإدارة

يقر أعضاء مجلس الإدارة حتى تاريخ هذه النشرة بما يلي:

- لم يكن هناك أي انقطاع في أعمال المُصدر أو أي شركة من شركاته التابعة يمكن أن يؤثر أو يكون قد أثر تأثيراً ملحوظاً في الوضع المالي خلال الـ (١٢) شهراً الأخيرة.
- لم تُمنح أي عمولات أو خصومات أو أتعاب وساطة أو أيّ عوض غير نقدي من قبل المصدر أو أي شركة من شركاته التابعة خلال السنوات الثلاث السابقة مباشرة لتاريخ تقديم طلب التسجيل وطرح الأوراق المالية في ما يتعلق بإصدار أو طرح أي أوراق مالية.
- بخلاف ما ورد في القسم (٥) "المعلومات المالية ومناقشة وتحليل الإدارة" فيما يتعلق تخفيض رأس مالها، لم يكن هناك أي تغيير سلبي جوهري في الوضع المالي والتجاري للمُصدر أو أي شركة من شركاته التابعة خلال السنوات الثلاث السابقة مباشرة لتاريخ تقديم طلب التسجيل وطرح الأوراق المالية الخاضعة لهذه النشرة، إضافة إلى الفترة التي يشملها تقرير المحاسب القانوني حتى اعتماد نشرة الإصدار.
- بخلاف ما ورد في الصفحة (ج)، ليس لأعضاء مجلس الإدارة أو لأيّ من أقربائهم أيّ أسهم أو مصلحة من أي نوع في المُصدر أو في أيّ من شركاته التابعة.
- لم تحتفظ الشركة بأسهم خزينة، ولم تقم الجمعية العامة الغير العادية للشركة بالموافقة على عملية شراء أسهم الشركة.



٩- المعلومات القانونية

٩-١ مقدمة عن الشركة وأبرز التغييرات التي طرأت عليها

شركة نسيج العالمية التجارية هي شركة سعودية مساهمة مدرجة تأسست بموجب شهادة السجل التجاري رقم (٤٠٣٠١٣٣٩١٩) وتاريخ ١٤٢٢/٠٣/٠٥ هـ (الموافق ٢٠٠١/٠٥/٢٨ م) والتي تنتهي صلاحيتها بتاريخ ١٤٤٥/٠٣/٠٤ هـ (الموافق ٢٠٢٣/٠٩/١٩ م).

تم قيد الشركة في السجل التجاري للشركات المساهمة بمدينة جدة تحت الاسم التجاري نسيج العالمية التجارية وهو الاسم التجاري الحالي للشركة ولم يحدث بعد ذلك أي تعديل على الاسم حتى تاريخ إعداد هذه النشرة.

٩-١-١ تأسيس الشركة ومراحل تطورها رأس مالها

- تم تأسيس شركة نسيج العالمية التجارية بدايةً كشركة ذات مسؤولية محدودة، وتم قيدها بالسجل التجاري في مدينة جدة بالرقم (٤٠٣٠١٣٣٩١٩) وتاريخ ١٤٢٢/٠٣/٠٥ هـ (الموافق ٢٠٠١/٠٥/٢٨ م) تحت الاسم التجاري «شركة مصنع السريع للسجاد».
- بتاريخ ١٤٢٢/١١/١١ هـ (الموافق ٢٠٠٦/١٢/٠٢ م)، قرر الشركاء بشركة مصنع السريع للسجاد الموافقة على دمج «شركة عبد الله وناصر عبد العزيز السريع التضامنية» و«شركة مصنع جدة للخياطة الصناعية المحدودة» في الشركة، وقد نتج عن عملية الاندماج تعديل اسم الشركة ليصبح «شركة مجموعة السريع التجارية الصناعية المحدودة»، وذلك بموجب قرار الشركاء المثبت لدى كاتب العدل بتاريخ ١٤٢٨/٠١/١٧ هـ (الموافق ٢٠٠٧/٠٢/٠٥ م).
- بتاريخ ١٤٢٨/١٠/١٩ هـ (الموافق ٢٠٠٧/١٠/٣١ م)، قرر الشركاء تحويل الشركة من ذات مسؤولية محدودة إلى شركة مساهمة مغلقة مع الاحتفاظ بنفس الاسم التجاري من دون عبارة «المحدودة» ليصبح «شركة مجموعة السريع التجارية الصناعية»، وبفس رقم وتاريخ السجل التجاري بموجب موافقة وزير التجارة على التحول بالقرار الوزاري رقم (٢٧٦/ق) وتاريخ ١٤٢٨/١١/٠١ هـ (الموافق ٢٠٠٧/١١/١١ م) والقرار الوزاري بإعلان تأسيس الشركة رقم (٣٢٥/ق) تاريخ ١٤٢٨/١١/٢١ هـ (الموافق ٢٠٠٧/١٢/٣١ م).
- بتاريخ ١٤٣١/٠٣/٠٨ هـ (الموافق ٢٠١٠/٠٢/٢٢ م)، تحولت الشركة من مساهمة مغلقة لتصبح مساهمة عامة بعدما انتهت فترة الحظر التي كانت مفروضة على المساهمين المؤسسين لتداول أسهمهم، حيث تم طرح عدد تسعة ملايين (٩,٠٠٠,٠٠٠) سهم من أسهم الشركة والتي تمثل نسبة (٣٠٪) للاكتتاب العام وإدراج أسهمها في السوق المالية السعودية (السوق الرئيسي).

٩-١-٢ أغراض الشركة

وفقاً للمادة الثالثة (٣) من النظام الأساسي، حددت أغراض الشركة بما يلي:

١. تجارة الجملة والتجزئة في السجاد والموكيت والسيراميك والأرضيات والمفروشات والموبيليا والأثاث والتحف والأبجورات الخشبي والمعدني والأثاث المكتبي والمطابخ والبطانيات والشراشف وأقمشة الستائر ومستلزماتها.
 ٢. إنتاج سجاد وموكيت وسجاد قطع بموجب ترخيص وزارة الصناعة الكهرباء رقم (ص/١٥٦٦) في ١٤٢٠/١٢/٢٠ هـ (الموافق ٢٠٠٠/٠٣/٢٦ م).
 ٣. إنتاج خيوط بوبي برولين وخيوط نايلون وخيوط بولي بروبيلين معالجة وخيوط نايلون (بوبي أمايد) معالجة، بموجب القرار الوزاري الصادر من وزارة التجارة رقم (ص/١٦٩٩) في ١٤٢٤/١٢/٢٧ هـ (الموافق ٢٠٠٤/٠٢/١٩ م).
 ٤. الخدمات التجارية: (أ) التسويق للغير (ب) الوكلاء التجاريون ووكلاء التوزيع (ج) الاستيراد والتصدير للغير (د) السمسرة في غير الصرافة والعمارة (هـ) تعهدات تجارية.
 ٥. الاستثمار العقاري: (أ) شراء وبيع الأراضي وتملك العقارات وإقامة المباني عليها واستثمار لصالح الشركة. (ب) إنشاء وتطوير المجمعات السكنية والتجارية والخدمية واستثمارها بالبيع أو التأجير أو إدارتها لصالح الشركة. (ج) إنشاء المعارض والمستودعات التجارية والصناعية واستثمارها بالبيع أو التأجير أو إدارتها لصالح الشركة. (د) مقاولات عامة للمباني (إنشاء، إصلاح، هدم وترميم).
 ٦. الخدمات (النقل، الشحن، والتخزين، والخليص الجمركي).
 ٧. إنتاج كربونات الكالسيوم والمواد الكيماوية.
 ٨. إقامة وتملك وصيانة ونظافة وإنشاء المعاهد والكلية والجامعات.
 ٩. إقامة وتملك وإدارة المصانع وتجارة سحب المعادن.
 ١٠. إقامة وتملك وصيانة ونظافة وإنشاء المراكز الصحية.
 ١١. تجارة الجملة والتجزئة في مواد البناء.
 ١٢. إقامة وإنشاء وإدارة تشغيل المختبرات الخاصة بالمواد والمقاييس.
 ١٣. أنشطة الأمن والسلامة.
 ١٤. يجوز للشركة ممارسة أية أغراض متممة أو مكملية للأغراض المرخص بها أعلاه، وأية أغراض أخرى بعد الحصول على التراخيص اللازمة من الجهات المختصة.
- ووفق شهادة السجل التجاري، يجوز للشركة القيام بالأنشطة الآتية: «صناعة البسط، صناعة السجاد، يشمل (سجاد الصلاة والسفر)، صناعة الموكيت، غزل وتحضير الخيوط الصناعية كالنايلون والديلون، نسج المنسوجات من الخيوط الصناعية كالنايلون، نسج المنسوجات من الخيوط الطبيعية، يشمل (الكتان والجوت).
- ووفق التراخيص الصناعي فإنه يجوز للشركة القيام بممارسة النشاط (صناعة البسط والسجاد/١٣٩٢).
- وتمارس الشركة أنشطتها من خلال مركزها الرئيسي وفروعها التي قامت بتأسيسها داخل المملكة وفق الأنظمة المتبعة وبعد الحصول على التراخيص اللازمة من الجهات المختصة وقد حصلت الشركة على التراخيص اللازمة من جهات الاختصاص لمزاولة نشاطها (لمزيد من المعلومات، فضلاً راجع القسم الفرعي (٩-٤) «التراخيص والتصاريح والموافقات الأساسية» من هذا القسم).



٣-١-٩ المساهم الرئيسي

كما بتاريخ نشر نشرة الإصدار هذه، لا يوجد لدى الشركة أي مساهم رئيسي ممن يملكون نسبة (٥٪) أو أكثر من أسهم الشركة.

٤-١-٩ اسم الشركة

- تأسست شركة نسج العالمية التجارية هي شركة سعودية مساهمة عامة كشركة ذات مسؤولية محدودة بموجب شهادة السجل التجاري رقم (٤٠٣٠١٣٣٩١٩) وتاريخ ١٤٢٢/٠٣/٠٥ (الموافق ٢٠٠١/٠٥/٢٨م) تحت الاسم التجاري «شركة مصنع السريع للسجاد».
- وبتاريخ ١٤٢٧/١١/١١ (الموافق ٢٠٠٦/١٢/٠٢م)، قرر الشركاء بشركة مصنع السريع للسجاد الموافقة على دمج «شركة عبد الله وناصر عبد العزيز السريع التضامنية» و«شركة مصنع جدة للخيوط الصناعية المحدودة» في الشركة، وقد نتج عن عملية الاندماج تعديل اسم الشركة ليصبح «شركة مجموعة السريع التجارية الصناعية المحدودة».
- وبتاريخ ١٤٢٨/١٠/١٩ (الموافق ٢٠٠٧/١٠/٣١م)، قرر الشركاء تحويل الشركة من ذات مسؤولية محدودة إلى شركة مساهمة مغلقة مع الاحتفاظ بنفس الاسم التجاري من دون عبارة «المحدودة» ليصبح «شركة مجموعة السريع التجارية الصناعية».
- وبتاريخ ١٤٤١/٠٩/٠٣ (الموافق ٢٠٢٠/٠٤/٢٦م)، وافقت الجمعية العامة غير العادية على تعديل الاسم التجاري للشركة من «شركة مجموعة السريع التجارية الصناعية» إلى «شركة نسج العالمية التجارية» مساهمة سعودية مدرجة، وهو الاسم التجاري الحالي ولم يحدث أي تعديل على الاسم حتى تاريخ نشر نشرة الإصدار هذه.

٥-١-٩ المقر الرئيسي

- يقع المقر الرئيسي للشركة في مدينة جدة - ٢٧١٤، المنطقة الصناعية، ٧٣١٨ - الرمز البريدي ٢٢٤٢٩، هاتف: +٩٦٦٦٣٦٩٩٠٠
- وفق المادة الخامسة (٥) من النظام الأساسي، يجوز للشركة أن تنشئ لها فروعاً أو مكاتب أو توكيلات داخل المملكة أو خارجها بقرار من مجلس الإدارة. وكما بتاريخ نشر نشرة الإصدار هذه، لدى الشركة اثني عشر (١٢) فرعاً (وليزيد من المعلومات، فضلاً مراجعة الفقرة الفرعية (٩-٤-٢) «التراخيص والشهادات والموافقات المتعلقة بفروع الشركة» من هذا القسم).

٦-١-٩ مدة الشركة

- نصت المادة السادسة (٦) من النظام الأساسي، على أن تكون مدة الشركة تسعة وتسعون (٩٩) سنة ميلادية تبدأ من تاريخ قيدها في السجل التجاري، ويجوز إطالة مدة الشركة بقرار تصدره الجمعية العامة غير العادية قبل انتهاء هذه المدة بسنة واحدة على الأقل.
- تشير بيانات شهادة السجل التجاري إلى انتهاء مدة الشركة في تاريخ ١٤٣٥/١٠/١٨ (الموافق ٢٠١٩/٠٥/٢٨م).

٧-١-٩ النظام الأساسي

- تم إصدار النسخة الحالية من النظام الأساسي للشركة بناءً على قرار الجمعية العامة غير العادية بتاريخ ١٤٤٣/١٢/١٩ (الموافق ٢٠٢٢/٠٧/١٨م) واعتماده من قبل وزارة التجارة (إدارة العمليات) بتاريخ ١٤٤٤/٠١/٠٦ (الموافق ٢٠٢٢/٠٨/٠٤م).
- تم تعديل مواد النظام الأساسي مرات عدة وفقاً للتالي:

- بلغ رأس مال الشركة عند التحول إلى شركة مساهمة مائتين وعشرين مليون (٢٢٠,٠٠٠,٠٠٠) ريال سعودي مقسم إلى اثنين وعشرين مليون (٢٢,٠٠٠,٠٠٠) سهم عادي بقيمة اسمية قدرها عشرة (١٠) ريالات سعودية للسهم الواحد، وقد اكتتب المؤسسون بجمع أسهم الشركة وعددها اثنان وعشرون مليون (٢٢,٠٠٠,٠٠٠) سهم.
- في العام ٢٠٠٨م، وافقت الجمعية العامة (غير العادية) للمساهمين على زيادة رأس مال الشركة من مائتين وعشرين مليون (٢٢,٠٠٠,٠٠٠) ريال سعودي إلى ثلاثمائة مليون (٣٠٠,٠٠٠,٠٠٠) ريال سعودي، وقد تمت زيادة عدد الأسهم من اثنين وعشرين مليون (٢٢,٠٠٠,٠٠٠) سهم إلى ثلاثين مليون (٣٠,٠٠٠,٠٠٠) سهم.
- بتاريخ ١٤٣٤/٠٥/٢٠ (الموافق ٢٠١٣/٠٤/٠١م)، وافقت الجمعية العامة (غير العادية) للمساهمين على زيادة رأس مال الشركة من ثلاثمائة مليون (٣٠٠,٠٠٠,٠٠٠) ريال سعودي إلى ثلاثمائة وخمسة وسبعين مليون (٣٧٥,٠٠٠,٠٠٠) ريال سعودي، وقد تمت زيادة عدد الأسهم من ثلاثين مليون (٣٠,٠٠٠,٠٠٠) سهم إلى سبعة وثلاثين مليون وخمسمائة ألف (٣٧,٥٠٠,٠٠٠) سهم، وذلك عن طريق منح سهم مجاني لكل أربعة أسهم يمتلكها المساهمين المقيدين بسجلات الشركة نهاية تداول يوم انعقاد الجمعية العامة الغير عادية. وتمت تغطية الزيادة برسملة خمسة وسبعين مليون (٧٥,٠٠٠,٠٠٠) ريال سعودي من الأرباح المبقاة كما في ٢٠١٢/٠٩/٣٠م، وإن سبب زيادة رأسمال الشركة لدعم الخطط الاستراتيجية في التوسع الداخلي والخارجي.
- ١٤٣٥/٠٦/٠٧ (الموافق ٢٠١٤/٠٤/٠٧م)، وافقت الجمعية العامة (غير العادية) للمساهمين على تعديل المادة الثانية (٢) من النظام الأساسي الخاصة بأغراض الشركة حيث تمت إضافة الأنشطة التالية: إقامة وتملك وصيانة ونظافة وإنشاء المعاهد والكليات والجامعات، إقامة وتملك وإدارة المصانع وتجارة سحب المعادن، إقامة وتملك وصيانة ونظافة وإنشاء المراكز الصحية، تجارة الجملة والتجزئة في مواد البناء، إقامة وإنشاء وإدارة تشغيل المختبرات الخاصة بالموادصفات والمقاييس.
- بتاريخ ١٤٣٨/٠٤/١٨ (الموافق ٢٠١٧/٠١/١٦م)، وافقت الجمعية العامة للمساهمين (غير العادية) على تعديل وتحديث النظام الأساسي للشركة تماشياً مع التعديلات التي طرأت على نظام الشركات.
- بتاريخ ١٤٣٩/٠٤/١٠ (الموافق ٢٠١٧/١٢/٢٨م)، وافقت الجمعية العامة (غير العادية) للمساهمين على تخفيض رأس مال الشركة من ثلاثمائة وخمسة وسبعين مليون (٣٧٥,٠٠٠,٠٠٠) ريال سعودي إلى مائتين وخمسة وعشرين مليون (٢٢٥,٠٠٠,٠٠٠) ريال سعودي عن طريق إلغاء عدد خمسة عشر مليون (١٥,٠٠٠,٠٠٠) سهم من أسهم الشركة، وقد تم تخفيض عدد الأسهم من سبعة وثلاثين مليون وخمسمائة ألف (٣٧,٥٠٠,٠٠٠) سهم إلى اثنين وعشرين مليون وخمسمائة ألف (٢٢,٥٠٠,٠٠٠) سهم ويعود السبب بتخفيض رأس المال إلى إطفاء الخسائر المتراكمة.
- بتاريخ ١٤٤٠/١٢/٢٧ (الموافق ٢٠١٩/٠٨/٢٨م)، وافقت الجمعية العامة (غير العادية) للمساهمين على تخفيض رأس مال الشركة من مائتين وخمسة وعشرين مليون (٢٢٥,٠٠٠,٠٠٠) ريال سعودي إلى خمسة وستين مليون وخمسمائة ألف (٦٥,٥٠٠,٠٠٠) ريال سعودي، وذلك من خلال إلغاء خمسة عشر مليون وتسعمائة وخمسين ألف (١٥,٩٥٠,٠٠٠) سهم من أسهم الشركة، وبالتالي تخفيض أسهم الشركة إلى ستة ملايين وخمسمائة وخمسين ألف (٦,٥٥٠,٠٠٠) سهم، ويعود السبب بتخفيض رأس المال إلى إطفاء الخسائر المتراكمة.
- بتاريخ ١٤٤١/٠٩/٠٣ (الموافق ٢٠٢٠/٠٤/٢٦م)، وافقت الجمعية العامة (غير العادية) للمساهمين على تعديل الاسم التجاري للشركة من «شركة مجموعة السريع التجارية



الصناعية» إلى «شركة نسيج العالمية التجارية» مساهمة سعودية مدرجة، وهو الاسم التجاري الحالي ولم يحدث أي تعديل على الاسم حتى تاريخ نشر هذه النشرة.

- بتاريخ ٢٧/٠٥/١٤٤١هـ (الموافق ٢٢/٠١/٢٠٢٠م)، وافقت الجمعية العامة (غير العادية) للمساهمين على زيادة رأس مال الشركة من خمسة وستين مليون وخمسمائة ألف (٦٥,٥٠٠,٠٠٠) ريال سعودي إلى مائة وثمانية وسبعين مليون ومائة وستين ألف (١٧٨,١٦٠,٠٠٠) ريال سعودي، وذلك من خلال طرح وإدراج أسهم حقوق أولوية لعدد إحدى عشر مليون ومائتين وستة وتسعين ألف (١١,٢٦٦,٠٠٠) سهم عادي، وعليه قد تمت زيادة عدد الأسهم من ستة ملايين وخمسمائة وخمسين ألف (٦,٥٥٠,٠٠٠) سهم إلى سبعة عشر مليون وثمانمائة وستة عشر ألف (١٧,٨١٦,٠٠٠) سهم وجميعها أسهم نقدية.
- بتاريخ ٣٠/٠٦/٢٠٢٠م، بلغت الخسائر المتراكمة للشركة مبلغ سبعة وسبعون مليون وأربعمائة وخمسة آلاف (٧٧,٤٠٥,٠٠٠) ريال سعودي تمثل (٤٣,٤٪) من رأس المال، وعلى إثر ذلك أوصى مجلس الإدارة في قراره بتاريخ ١١/٠٢/١٤٤٢هـ (الموافق ٢٨/٠٩/٢٠٢٠م) بتخفيض رأسمال الشركة من مائة وثمانية وسبعين مليون ومائة وستين ألف (١٧٨,١٦٠,٠٠٠) ريال سعودي إلى مائة مليون وسبعمائة وخمسة وخمسين ألف (١٠٠,٧٥٥,٠٠٠) ريال سعودي بنسبة تخفيض (٤٣,٤٪) من رأس المال. ونظراً لبلوغ خسائر الشركة كما في ٣٠/٠٩/٢٠٢٠م مائة وستة عشر مليون وخمسمائة وثمانية وعشرين ألف (١١٦,٥٢٨,٠٠٠) والتي تمثل (٦٥,٤٪) من رأس مال الشركة، قرر مجلس الإدارة بقراره بالتمرير بتاريخ ٢٤/٠٣/١٤٤٢هـ (الموافق ١١/٠١/٢٠٢٠م) تعديل توصيته السابقة الصادرة بتاريخ ١١/٠٢/١٤٤٢هـ (الموافق ٢٨/٠٩/٢٠٢٠م) والتوصية إلى الجمعية العامة غير العادية بتخفيض رأس مال الشركة من مائة وثمانية وسبعين مليون ومائة وستين ألف (١٧٨,١٦٠,٠٠٠) ريال سعودي إلى واحد وستين مليون وستمائة واثنين وثلاثين ألف وعشرة (٦١,٦٣٢,٠١٠) ريال سعودي، علماً أن هذه التوصية مشروطة بحصول الشركة على موافقات الجهات المختصة (هيئة السوق المالية «الهيئة» وشركة تداول السعودية «تداول السعودية» ووزارة التجارة) والمساهمين في الجمعية العامة (غير العادية)، وقد حصلت الشركة على موافقة الهيئة بتاريخ ١١/٠٤/١٤٤٢هـ (الموافق ٢٦/١١/٢٠٢٠م).
- بتاريخ ٠٥/٠٥/١٤٤٢هـ (الموافق ٢٠/١٢/٢٠٢٠م)، وافقت الجمعية العامة (غير العادية) للمساهمين على تخفيض رأس مال الشركة من مائة وثمانية وسبعين مليون ومائة وستون ألف (١٧٨,١٦٠,٠٠٠) ريال سعودي إلى واحد وستين مليون وستمائة واثنين وثلاثين ألف وعشرة (٦١,٦٣٢,٠١٠) ريال سعودي بنسبة تخفيض قدرها (٦٥,٤٪) من رأس مال الشركة، وذلك عن طريق إلغاء أحد عشر مليون وستمائة واثنين وخمسين ألف وسبعمائة وتسعة وتسعين (١١,٦٥٢,٧٩٩) سهم من أسهم الشركة، وعليه فقد تم تخفيض عدد الأسهم من سبعة عشر مليون وثمانمائة وستة عشر ألف سهم (١٧,٨١٦,٠٠٠) سهم إلى ستة ملايين ومائة وثلاثة وستين ألف ومائتين وواحد (٦,١٦٣,٢٠١) سهم، ويعود السبب بتخفيض رأس المال إلى إطفاء الخسائر المتراكمة بقيمة مائة وستة عشر مليون وخمسمائة وسبعة وعشرين ألف وتسعمائة وتسعين (١١٦,٥٢٧,٩٩٠) ريال سعودي.
- بتاريخ ١١/٠٢/١٤٤٢هـ (الموافق ٢٨/٠٩/٢٠٢٠م)، أوصى مجلس الإدارة إلى الجمعية العامة للمساهمين (غير العادية) بزيادة رأس مال الشركة ليصبح مائتين وأحد عشر مليون وستمائة واثنين وثلاثين ألف وعشرة (٢١١,٦٣٢,٠١٠) ريال سعودي عن طريق طرح أسهم حقوق أولوية بعدد خمسة عشر مليون (١٥,٠٠٠,٠٠٠) سهم عادي، مشروطة بحصول الشركة على موافقات الجهات المختصة (هيئة السوق المالية «الهيئة» وشركة تداول السعودية «تداول السعودية» ووزارة التجارة) والمساهمين في الجمعية العامة (غير العادية). وتم الحصول على موافقة الجمعية العامة (غير العادية) بتاريخ ٢٩/٠٣/١٤٤٣هـ (الموافق ٠٤/١١/٢٠٢٠م) وتم تعديل المادة (٧) من النظام الأساسي للشركة المتعلق برأس المال وتعديل المادة (٨) من النظام الأساسي المتعلقة بالاكتمال في الأسهم.
- بتاريخ ١٩/١٢/١٤٤٣هـ (الموافق ١٨/٠٧/٢٠٢٢م)، وافقت الجمعية العامة (غير العادية) للمساهمين على تخفيض رأس مال الشركة من مائتين وأحد عشر مليون وستمائة واثنين وثلاثين ألف وعشرة (٢١١,٦٣٢,٠١٠) ريال سعودي إلى مائة وثمانية ملايين وتسعمائة وثلاثة وسبعين ألف وعشرة (١٠٨,٩٧٣,٠١٠) ريال سعودي، وبنسبة تخفيض قدرها (٤٨,٥١٪) من رأس مال الشركة، وذلك عن طريق إلغاء عشرة ملايين ومائتين وخمسة وستين ألف وتسعمائة (١٠,٢٦٥,٩٠٠) سهم من أسهم الشركة، وعليه فقد تم تخفيض عدد الأسهم من واحد وعشرين مليون ومائة وثلاثة وستين ألف ومائتين وواحد (٢١,١٦٣,٢٠١) سهم إلى عشرة ملايين وثمانمائة وسبعة وتسعين ألف وثلاثمائة وواحد (١٠,٨٩٧,٣٠١) سهم/ ويعود السبب بتخفيض رأس المال إلى إطفاء الخسائر المتراكمة بقيمة مائة واثنين مليون وستمائة وتسعة وخمسين ألف (١٠,٢٦٥,٩٠٠) ريال سعودي، وفقاً لتوصية مجلس الإدارة في اجتماعه المنعقد بتاريخ ٢٦/٠٨/١٤٤٣هـ (الموافق ٣٠/٠٣/٢٠٢٢م).
- بتاريخ ١٥/٠٥/١٤٤٤هـ (الموافق ١٢/٠٩/٢٠٢٢م)، أوصى مجلس إدارة الشركة للجمعية العامة (غير العادية) للمساهمين بزيادة رأس مال الشركة ليصبح مائتين وسبعة عشر مليون وتسعمائة وستة وأربعين ألف وعشرين (٢١٧,٩٤٦,٠٢٠) ريال سعودي عن طريق طرح أسهم حقوق أولوية بمبلغ مائة وثمانية ملايين وتسعمائة وثلاثة وسبعين ألف وعشرة (١٠٨,٩٧٣,٠١٠) ريال سعودي، ويعدد عشرة ملايين وثمانمائة وثلاثة وسبعين ألف وعشرة (١٠,٨٧٣,٠١٠) أسهم عادية، مشروطة بحصول الشركة على موافقات الجهات المختصة (هيئة السوق المالية «الهيئة» وشركة تداول السعودية «تداول السعودية» ووزارة التجارة) والمساهمين في الجمعية العامة (غير العادية).
- بتاريخ ٠٦/٠٩/١٤٤٤هـ (الموافق ٢٨/٠٣/٢٠٢٣م) قرر مجلس الإدارة تعديل التوصية بزيادة رأس المال الصادرة بتاريخ ١٥/٠٥/١٤٤٤هـ (الموافق ١٢/٠٩/٢٠٢٢م) لتصبح توصية مجلس الإدارة للجمعية العامة (غير العادية) بعد التعديل تنص على زيادة رأس مال الشركة عن طريق طرح أسهم حقوق أولوية بقيمة مائة وثلاثة وستين مليون وأربعمائة وتسعة وخمسين ألف وخمسمائة وعشرة (١٦٣,٤٥٩,٥١٠) ريال سعودي عن طريق إصدار أسهم حقوق أولوية بعدد ستة عشر مليون وثلاثمائة وخمسة وأربعين ألف وتسعمائة وواحد وخمسين (١٦,٣٤٥,٩٥١) سهم بمعدل (١,٤٩٩٩٩٩٩٥٤) سهم لكل (١) سهم ليصبح رأسمال الشركة بعد الزيادة مائتين وستين مليون وأربعمائة واثنين وثلاثين ألف وخمسمائة وعشرين (٢٧٢,٤٣٢,٥٢٠) ويجب الحصول على موافقة الجمعية العامة (غير العادية) خلال (٦) ستة أشهر من تاريخ موافقة الهيئة، وإذا لم تتمكن الشركة من الحصول على موافقة الجمعية العامة (غير العادية) خلال تلك الفترة عدت موافقة الهيئة ملغاة ويتعين على الشركة إعادة تقديم الطلب إذا رغبت بزيادة رأس مالها.
- التزمت الشركة بمتطلبات هيئة السوق المالية والسوق المالية السعودية (تداول) من ناحية تحميل نسخة من النظام الأساسي على موقع تداول في الصفحة الخاصة بالشركة وتمت الموافقة على النسخة المعدلة الأخيرة من النظام الأساسي للشركة من قبل وزارة التجارة (إدارة الخدمات المشتركة) وذلك بتاريخ ٠٦/١٠/١٤٤٤هـ (الموافق ٠٤/٠٨/٢٠٢٢م).

٢-٩ مجلس الإدارة واللجان والإدارة التنفيذية

وفق المادة السادسة عشر (١٦) من النظام الأساسي، يدير الشركة مجلس إدارة مؤلف من سبعة (٧) أعضاء تنتخبهم الجمعية العامة للمساهمين لمدة لا تزيد عن ثلاث (٣) سنوات.

١-٢-٩ مجلس الإدارة

١-١-٢-٩ تشكيل مجلس الإدارة

- بتاريخ ٢٤/٠٩/١٤٤٢هـ (الموافق ٠٦/٠٥/٢٠٢١م)، انتخبت الجمعية العامة للمساهمين أعضاء مجلس الإدارة لدورة جديدة تبدأ من تاريخ ٠٦/١٢/١٤٤٢هـ (الموافق ١٦/٠٧/٢٠٢١م) ولمدة ثلاث (٣) سنوات تنتهي في تاريخ ٠٩/٠١/١٤٤٦هـ (الموافق ١٥/٠٧/٢٠٢٤م).
- يبين الجدول أدناه دورة مجلس الإدارة الحالي:



م	الاسم	المنصب	الجنسية	العمر	صفة العضوية	تاريخ العضوية	الأسهم المملوكة		
							مباشر	غير مباشر	إجمالي
١.	وائل سعد عبدالعزيز الراشد	رئيس مجلس الإدارة	سعودي	٥٤	غير تنفيذي	١٤٤٢/١٢/٠٦ هـ (الموافق ٢٠٢١/٠٧/١٦ م)	٢٠٠	٠	٢٠٠
٢.	أحمد سراج خوقير	نائب رئيس مجلس الإدارة	سعودي	٥٥	غير تنفيذي	١٤٤٢/١٢/٠٦ هـ (الموافق ٢٠٢١/٠٧/١٦ م)	٨٨	٠	٨٨
٣.	عبدالرحمن إبراهيم الهدلق*	عضو مجلس الإدارة	سعودي	٣٤	غير تنفيذي	١٤٤٤/٠٤/٢٧ هـ (الموافق ٢٠٢١/١٢/٠٢ م)	٠	٠	٠
٤.	ناصر صالح السريع	عضو مجلس الإدارة	سعودي	٣٧	غير تنفيذي	١٤٤٢/١٢/٠٦ هـ (الموافق ٢٠٢١/٠٧/١٦ م)	٠	٠	٠
٥.	رشيد سليمان الرشيد	عضو مجلس الإدارة	سعودي	٤٩	غير تنفيذي	١٤٤٢/١٢/٠٦ هـ (الموافق ٢٠٢١/٠٧/١٦ م)	٥	٠	٥
٦.	عبدالله يحي فتحي	عضو مجلس الإدارة	سعودي	٤٨	غير تنفيذي	١٤٤٢/١٢/٠٦ هـ (الموافق ٢٠٢١/٠٧/١٦ م)	٠	٠	٠
٧.	منصب شاغر**	عضو مجلس الإدارة	--	--	--	--	--	--	--
أمين سر المجلس									
	عمر فضل محمد طه***	أمين سر المجلس	سوداني	٥٣	غير تنفيذي	١٤٤٣/٠٦/٢٩ هـ (الموافق ٢٠٢٢/٠٢/٠١ م)	--	--	--

المصدر: الشركة

*بتاريخ (الموافق ٢٠٢١/١١/٣٠ م)، تقدم الأستاذ/ عبدالله الديبجي باستقالته من مجلس الإدارة، وبتاريخ ١٤٤٤/٠٤/٢٧ هـ (الموافق ٢٠٢١/١٢/٠٢ م) قرر مجلس إدارة الشركة تعيين الأستاذ/ عبدالرحمن بن إبراهيم الهدلق عضو مجلس إدارة مستقل بديلاً عن العضو المستقل المهندس/ عبدالله الديبجي اعتباراً من ١٤٤٣/٠٤/٢٧ هـ (الموافق ٢٠٢١/١٢/٠٢ م) وتم اعتماد هذا التعيين من قبل الجمعية العامة العادية المنعقدة بتاريخ ١٤٤٣/١٠/٠١ هـ (٢٠٢٢/٠٥/١١ م).

**بتاريخ ١٤٤٣/٠٤/٢٦ هـ (الموافق ٢٠٢١/١٢/٠١ م)، تقدم الأستاذ/ منصور بن صالح الغريوش باستقالته من مجلس الإدارة، وبتاريخ ١٤٤٣/٠٤/٢٦ هـ (الموافق ٢٠٢١/١٢/٠١ م) قرر مجلس إدارة الشركة قبول الاستقالة، وكما بتاريخ نشر هذه النشرة ما يزال هذا المنصب شاغراً.

***بتاريخ ١٤٤٣/٠٦/٢٨ هـ (الموافق ٢٠٢٢/٠١/٣١ م)، قرر مجلس إدارة الشركة إعفاء الأستاذة/ مرام عبدالرحيم خوتاني من مهام أمين سر مجلس الإدارة اعتباراً من ١٤٤٣/٠٦/٢٩ هـ (الموافق ٢٠٢٢/٠٢/٠١ م) وتعيين الأستاذ/ عمر فضل محمد طه كأمين سر لمجلس الإدارة اعتباراً من التاريخ نفسه.

• الشركة ملتزمة بنظام الشركات لناحية عدد أعضاء مجلس الإدارة بحيث لا يقل عن ثلاثة (٣) أعضاء. كما تبين التزام الشركة بالمادة السادسة عشر (١٦) من لائحة حوكمة الشركات التي تلزم الشركات المدرجة بأن تكون أغلبية أعضاء المجلس من الأعضاء غير التنفيذيين وبأن لا يقل عدد أعضائه المستقلين عن عضوين أو عن ثلث أعضاء المجلس (أهمها أكثر) وذلك استناداً إلى مجمل عدد أعضاء المجلس. فقد تم تعيين خمسة (٥) أعضاء غير تنفيذيين وعضو واحد (١) تنفيذي وهم خمسة (٥) أعضاء مستقلين وعضو واحد (١) غير مستقل (ولمزيد من المعلومات عن مدى التزام الشركة بلائحة الحوكمة، فضلاً مراجعة الفقرة الفرعية (٩-٥-٥) «الالتزامات المستمرة حسب متطلبات هيئة السوق المالية» من هذا القسم.

٢-١-٢-٩ التعيين في المناصب الإلزامية (الرئيس ونائب الرئيس والرئيس التنفيذي وأمين السر)

• وفقاً للمادة الحادية والعشرين (٢١) من النظام الأساسي للشركة، يعين مجلس الإدارة من بين أعضائه رئيساً ونائباً للرئيس ويجوز له أن يعين عضواً منتدباً ولا يجوز الجمع بين منصب رئيس مجلس الإدارة وأي منصب تنفيذي بالشركة. ويعين مجلس الإدارة أمين سر يختاره من بين أعضائه أو من غيرهم.

• الشركة ملتزمة بالنظام الأساسي ولائحة حوكمة الشركات لناحية التعيين الإلزامي في هذه المناصب:



اسم الشخص المعين	تاريخ القرار بالتعيين	المنصب
د. وائل سعد عبد العزيز الراشد	(الموافق ٢٠٢١/٠٧/١٧ م) ١٤٤٢/١٢/٠٧ هـ	رئيس مجلس الإدارة
د. أحمد سراج عبد الرحمن خوقير	(الموافق ٢٠٢١/٠٧/١٧ م) ١٤٤٢/١٢/٠٧ هـ	نائب رئيس مجلس الإدارة
الأستاذ/ منذر بن محمد السريع	(الموافق ٢٠٢١/١١/١٨ م) ١٤٤٣/٠٤/١٣ هـ	الرئيس التنفيذي*
الأستاذ/ عمر فضل محمد طه	(الموافق ٢٠٢٢/٠١/٣١ م) ١٤٤٣/٠٦/٢٨ هـ	أمين سر مجلس الإدارة**

المصدر: الشركة

* بتاريخ ١٤٤٢/٠٨/١٨ (الموافق ٢٠٢١/٠٣/٣١ م)، عين مجلس الإدارة الأستاذ/ ياسر أسامة السباعي رئيساً تنفيذياً للشركة اعتباراً من تاريخ ١٤٤٢/٠٨/١٦ (الموافق ٢٠٢١/٠٤/٠١ م) وذلك بعدما تقدم الأستاذ/ مارك هنري فيرلين باستقالته من منصبه كرئيس تنفيذي والتي تم قبولها من قبل مجلس الإدارة بتاريخ ١٤٤٢/٠٨/١٨ (الموافق ٢٠٢١/٠٣/٣١ م). كما قرر مجلس الإدارة استمرار تعيين الأستاذ/ مارك هنري فيرلين كمستشار للرئيس التنفيذي خلال الفترة المتبقية من عقده وعضواً في اللجنة التنفيذية حتى نهاية دورة المجلس السابقة والتي انتهت بتاريخ ١٤٤٢/١٢/٠٥ (الموافق ٢٠٢١/٠٧/١٥ م).

وبتاريخ ١٤٤٣/٠٤/١٣ (الموافق ٢٠٢١/١١/١٨ م)، قرر مجلس إدارة الشركة عدم تجديد عقد الرئيس التنفيذي الأستاذ/ ياسر بن أسامة السباعي واعتبار يوم ١٤٤٣/٠٤/١٣ (الموافق ٢٠٢١/١١/١٨ م) آخر يوم عمل على أن يكمل عقده الذي ينتهي بتاريخ ١٤٤٣/٠٦/٢٠ (الموافق ٢٠٢٢/٠١/٢٣ م) كمستشار للشركة وتم تعيين الأستاذ منذر بن محمد السريع رئيساً تنفيذياً للشركة اعتباراً من تاريخ ١٤٤٣/٠٤/١٦ (الموافق ٢٠٢١/١١/٢١ م).

** بتاريخ ١٤٤٣/٠٦/٢٨ (الموافق ٢٠٢٢/٠١/٣١ م)، قرر مجلس إدارة الشركة إعفاء الأستاذة/ مرام عبدالرحيم خوتاني من مهام أمين سر مجلس الإدارة اعتباراً من ٢٩/٠٦/١٤٤٣ (الموافق ٢٠٢٢/٠٢/٠١ م) وتعيين الأستاذ/ عمر فضل محمد طه أمين سر لمجلس الإدارة اعتباراً من التاريخ نفسه.

يكون لرئيس المجلس صلاحية دعوة المجلس للاجتماع ورئاسة اجتماعات المجلس والجمعية العامة للمساهمين العادية وغير العادية بالإضافة إلى الصلاحيات المنصوص عليها في المادة (٢١) من النظام الأساسي.

٢-٩-٣ حقوق والتزامات أعضاء مجلس الإدارة

• يبين نظام الشركة الأساسي في المادة (٢٠) والفقرة الخامسة (٥) من المادة (٤٦) كيفية مكافأة أعضاء مجلس الإدارة، على أن تكون مكافأة أعضاء مجلس الإدارة كما نص عليه نظام الشركات ولوائحه والأنظمة والقرارات الصادرة بهذا الشأن، ويجب أن يشتمل تقرير مجلس الإدارة إلى الجمعية العامة العادية على بيان شامل لكل ما حصل عليه أعضاء مجلس الإدارة خلال السنة المالية من مكافآت وبدل مصروفات وغير ذلك من المزايا، وأن يشتمل كذلك على بيان ما قبضه أعضاء مجلس الإدارة خلال السنة المالية من مكافآت وبدل مصروفات وغير ذلك من المزايا، وأن يشتمل كذلك على بيان ما قبضه أعضاء المجلس بوصفهم عاملين أو إداريين أو ما قبضوه نظير أعمال فنية أو إدارية أو استشارات وأن يشتمل أيضاً على بيان بعدد جلسات المجلس وعدد الجلسات التي حضرها كل عضو من تاريخ آخر اجتماع للجمعية العامة.

• تم توزيع مكافآت لأعضاء مجلس الإدارة خلال الأعوام الثلاثة الماضية، بحيث بلغت المكافآت الموزعة لأعضاء مجلس الإدارة للعام المالي المنتهي في ٣١ ديسمبر ٢٠١٩ م مبلغ وقدره اثنين وتسعون ألف وخمسمائة (٩٢,٥٠٠) ريال سعودي وهي عبارة عن بدل حضور حيث تنازل أعضاء المجلس عن مكافآتهم للعام ٢٠١٩ م. كما بلغت قيمة المكافآت التي حصل عليها أعضاء مجلس الإدارة عن العام المالي ٢٠٢٠ م مبلغ وقدره مليون ومائة واثنان ألف وخمسمائة (١,١٠٢,٥٠٠) ريال سعودي، في حين بلغت قيمة المكافآت التي حصل عليها أعضاء مجلس الإدارة عن العام المالي ٢٠٢١ م مليون وتسعمائة وستة وثلاثين ألف وسبعمائة وخمسة وخمسين (١,٩٣٦,٧٥٥) ريال سعودي، مقابل مبلغ وقدره مليون وستمائة وأربعون ألف (١,٨٦٧,٩٤٨) ريال سعودي عن العام المالي ٢٠٢٢ م.

• يبين الجدول أدناه المكافآت التي حصل عليها أعضاء مجلس الإدارة وفقاً للشركة:

الجدول رقم (٥٩): مكافآت أعضاء مجلس الإدارة

البيان	٢٠١٩ م	٢٠٢٠ م	٢٠٢١ م	٢٠٢٢ م
أعضاء مجلس الإدارة	٩٢,٥٠٠	١,١٠٢,٥٠٠	١,٩٣٦,٧٥٥	١,٨٦٧,٩٤٨

المصدر: الشركة

٢-٩-٤ اجتماعات مجلس الإدارة

• وفق المادة (٢٢) من النظام الأساسي، يجتمع مجلس الإدارة أربع (٤) مرات على الأقل في السنة بدعوة من رئيسه أو نائبه أو أمين السر، وتكون الدعوة للاجتماع بموجب خطاب مرفق به جدول أعمال الاجتماع بالبريد أو بالفاكس أو بأحد الوسائل الإلكترونية. ويجب على رئيس المجلس أن يدعو المجلس إلى الاجتماع متى طلب إليه ذلك اثنان من الأعضاء، كما يجوز لمجلس الإدارة إصدار قراراته في حالة الاستعجال أن بالتصويت المنفرد عليها من الأعضاء (بالتصويت)، إلا إذا طلب اثنان من الأعضاء، كتابةً، عقد اجتماع المجلس للمداولة فيه.

• الشركة ملتزمة بالحد الأدنى لعدد اجتماعات المجلس وقد تبين أن عدد اجتماعات المجلس قد بلغ ستة (٦) اجتماعات في العام ٢٠١٩ م وتسعة (٩) اجتماعات خلال العام ٢٠٢٠ م وخمسة (٥) اجتماعات خلال العام ٢٠٢١ م وأربعة (٤) اجتماعات خلال العام ٢٠٢٢ م.

٢-٩-٢ لجان مجلس الإدارة

• كما بتاريخ نشر هذه النشرة، لدى الشركة لجنتين (٢) منبثقتين عن مجلس الإدارة وفقاً للتالي:

١-٢-٢-١ لجنة المراجعة

• وفقاً للمادة (٣٨) من النظام الأساسي للشركة، تشكل بقرار من الجمعية العامة العادية لجنة مراجعة لا يقل عدد أعضائها عن ثلاثة (٣) ولا يزيد عن خمسة (٥) أعضاء من غير أعضاء مجلس الإدارة التنفيذيين سواء من المساهمين أو من غيرهم ويحدد في القرار مهام اللجنة وضوابط عملها ومكافآت أعضائها.



• يبلغ عدد أعضاء لجنة المراجعة الحاليين ثلاثة (3) أعضاء تم تشكيلها وتعيين أعضائها من قبل الجمعية العامة (العادية) للمساهمين المنعقدة بتاريخ ١٤٤٢/٠٩/٢٤ هـ (الموافق ٢٠٢١/٠٥/٠٦ م) ولمدة ثلاثة (3) سنوات تبدأ من تاريخ بداية دورة المجلس في ١٤٤٢/١٢/٠٦ هـ (الموافق ٢٠٢١/٠٧/١٦ م) تنتهي بنهاية دورة المجلس الحالي بتاريخ ١٤٤٦/٠١/٠٩ هـ (الموافق ٢٠٢٤/٠٧/١٥ م) وتتكون الأعضاء الآتية أسماهم:

الجدول رقم (٦٠) : أعضاء لجنة المراجعة

الاسم	المنصب	مناصب أخرى يشغلها العضو حالياً
رشيد سليمان الرشيد*	رئيس اللجنة	عضو مجلس إدارة (مستقل – غير تنفيذي)
خالد عبدالعزيز الحوشان	عضو	لا ينطبق
الدكتور/ أحمد سراج عبدالرحمن خوقير**	عضو	نائب رئيس مجلس الإدارة (عضو مستقل – غير تنفيذي)

المصدر: الشركة

* بتاريخ ١٤٤٣/٠٥/٠٥ هـ (الموافق ٢٠٢١/١٢/١٠ م) وافق مجلس الإدارة على استقالة رئيس لجنة المراجعة المهندس/ منصور صالح أحمد الخربوش من عضويته في لجنة المراجعة، وتم تعيين عضو مجلس الإدارة (عضو مستقل) أستاذ/ رشيد سليمان الرشيد رئيساً للجنة المراجعة بديلاً عن العضو المستقيل ابتداءً من تاريخ ١٤٤٣/٠٤/٢٦ هـ (الموافق ٢٠٢١/١٢/٠١ م)، وقد وافقت الجمعية العامة (العادية) على هذا التعيين باجتماعها بتاريخ ١٤٤٣/١٠/٠١ هـ (الموافق ٢٠٢٢/٠٥/١١ م).

** بتاريخ ١٤٤٤/١١/٢٩ هـ (الموافق ٢٠٢٣/٠٦/١٨ م)، قرر مجلس الإدارة (بالتصريح) قبول استقالة الأستاذ / عبدالله سالم عبدالله الحريقي (عضو لجنة المراجعة – عضو من خارج المجلس) من عضويته في لجنة المراجعة المقدمة بتاريخ ١٨ يونيو ٢٠٢٣ م (لظروفه الشخصية)، على أن تسري اعتباراً من تاريخ ١٨ يونيو ٢٠٢٣ م، وبناءً على توصية لجنة المكافآت والترشيحات أقر مجلس الإدارة تعيين الدكتور / أحمد سراج عبدالرحمن خوقير (عضو مستقل) عضواً بلجنة المراجعة بديلاً عن العضو المستقيل اعتباراً من تاريخ ١٨ يونيو ٢٠٢٣ م وحتى نهاية الدورة الحالية لمجلس الإدارة ولجنة المراجعة، ولا تعد موافقة المجلس نهائية على أن يعرض التعيين على أول اجتماع للجمعية العامة للشركة لإقراره.

• الجدير بالذكر أنه وكما بتاريخ هذه النشرة، لا يشغل العضوين السيد/ خالد عبد العزيز الحوشان والسيد/ عبد الله بن سالم الحريقي أي مناصب أخرى في الشركة، بينما يشغل رئيس اللجنة السيد/ رشيد سليمان الرشيد عضوية مجلس الإدارة.

• تم اعتماد لائحة عمل لجنة المراجعة المعدلة من قبل الجمعية العامة للمساهمين (العادية) في اجتماعها المنعقد بتاريخ ١٤٤٣/١٠/٠١ هـ (الموافق ٢٠٢٢/٠٥/١١ م) بناءً على توصية مجلس الإدارة بتاريخ ١٤٤٣/٠٨/٢٦ هـ (الموافق ٢٠٢٢/٠٣/٣٠ م).

• بتاريخ ١٤٤٢/١٢/٠٧ هـ (الموافق ٢٠٢١/٠٧/١٧ م)، عين مجلس الإدارة السيد/ سعد الدين عثمان أحمد سكرتير اللجنة.

• وفقاً للمادة (٢) من لائحة عمل لجنة المراجعة، تعقد اللجنة أربعة (4) اجتماعات دورية في السنة على الأقل.

• يبين الجدول أدناه عدد اجتماعات لجنة المراجعة خلال الأعوام ٢٠٢٠ م و ٢٠٢١ م و ٢٠٢٢ م:

الجدول رقم (٦١) : اجتماعات لجنة المراجعة

العام	٢٠٢٠ م	٢٠٢١ م	٢٠٢٢ م
عدد اجتماعات لجنة المراجعة	٤	٥	٦

المصدر: الشركة

٢٠٢٠-٢٠٢١ لجنة المكافآت والترشيحات

• تتكون لجنة المكافآت والترشيحات من ثلاثة (3) أعضاء تم تشكيلها وتعيين أعضائها من قبل مجلس الإدارة في اجتماعه المنعقد بتاريخ ١٤٤٢/١٢/٠٧ هـ (الموافق ٢٠٢١/٠٧/١٧ م)، ولمدة ثلاث (3) سنوات تبدأ تاريخ بداية دورة المجلس ١٤٤٢/١٢/٠٦ هـ (الموافق ٢٠٢١/٠٧/١٦ م) تنتهي بنهاية دورة المجلس الحالي بتاريخ ١٤٤٦/٠١/٠٩ هـ (الموافق ٢٠٢٤/٠٧/١٥ م) وبتاريخ ١٤٤٣/٠٥/٠٨ هـ (الموافق ٢٠٢١/١٢/١٣ م):

١. أ. رشيد سليمان الرشيد (رئيس اللجنة)

٢. أ. ناصر صالح السريع (عضو)

٣. أ. نضال خزاع كلوب (عضو)

• قرر مجلس الإدارة إعادة تشكيل لجنة الترشيحات والمكافآت اعتباراً من تاريخ ١٤٤٣/٠٥/٢٨ هـ (الموافق ٢٠٢٢/٠١/٠١ م) وفقاً للتالي:

الجدول رقم (٦٢) : أعضاء لجنة الترشيحات والمكافآت

الاسم	المنصب	مناصب أخرى يشغلها العضو حالياً
عبد الرحمن بن إبراهيم الهدلق	رئيس اللجنة	عضو في مجلس إدارة الشركة (غير تنفيذي – مستقل)
وائل بن سعد الراشد	عضو	رئيس مجلس إدارة الشركة (غير تنفيذي – مستقل)
نضال خزاع كلوب	عضو	لا ينطبق

المصدر: الشركة

• الجدير بالذكر أنه وكما بتاريخ هذه النشرة، يشغل رئيس اللجنة السيد/ عبد الرحمن بن إبراهيم الهدلق منصب عضو مجلس إدارة (غير تنفيذي – مستقل)، كما يشغل عضو اللجنة السيد/ وائل بن سعد الراشد منصب رئاسة مجلس إدارة (غير – مستقل).

• لدى الشركة لائحة عمل خاصة لجنة الترشيحات والمكافآت تم اعتمادها معدلة من قبل الجمعية العامة للمساهمين (العادية) المنعقدة بتاريخ ١٤٤٣/١٠/٠١ هـ (الموافق ٢٠٢٢/٠٥/١١ م) وفقاً لتوصية مجلس الإدارة في اجتماعه المنعقد بتاريخ ١٤٤٣/٠٨/٢٦ هـ (الموافق ٢٠٢٢/٠٣/٣٠ م).

• وفقاً للائحة عمل لجنة الترشيحات والمكافآت، تعقد اللجنة اجتماعين (٢) في السنة على الأقل، ويبين الجدول أدناه عدد اجتماعات لجنة المكافآت والترشيحات للأعوام ٢٠٢٠ م و ٢٠٢١ م و ٢٠٢٢ م



العالم	٢٠٢٠م	٢٠٢١م	٢٠٢٢م	٢٠٢٣م
عدد اجتماعات لجنة المكافآت والترشيحات	٣	٥	٤	١

المصدر: الشركة

٣-٢-٩ الإدارة التنفيذية

- وفقاً لسياسات الشركة وقرارات مجلس الإدارة ذات الصلة، فإن الإدارة التنفيذية بالشركة منوطة بالرئيس التنفيذي والمدير المالي، يشغل منصب الرئيس التنفيذي حالياً الأستاذ/ منذر بن محمد السريع وذلك اعتباراً من تاريخ ١٦/٤/١٤٤٣هـ (الموافق ٢١/١١/٢٠٢١م) وفقاً لقرار مجلس الإدارة بتاريخ ١٣/٤/١٤٤٣هـ (الموافق ١١/١١/٢٠٢١م).
- يبين الجدول أدناه تفاصيل الإدارة التنفيذية للشركة:

الجدول رقم (٦٤) : أعضاء الإدارة التنفيذية

الاسم	المنصب	الجنسية	العمر	تاريخ التعيين	الأسهم المملوكة			
					مباشرة		غير مباشرة	
					العدد	النسبة	العدد	النسبة
منذر محمد عبدالله السريع	الرئيس التنفيذي	سعودي	٥٢	٢٠٢١/١١/٢١م	-	-	-	-
أحمد عبدالسلام الخطابي	المدير المالي	مصري	٣٧	٢٠٢٢/١٠/٠١م	-	-	-	-
وسام محمد سرماني	مدير عام المبيعات والتسويق	سوري	٤٢	٢٠١٩/٠٩/١٢م	-	-	-	-

المصدر: الشركة

- التزمت الشركة بالإفصاح عن مكافآت كبار التنفيذيين بشكل إجمالي وفقاً لمتطلبات لائحة حوكمة الشركات لا سيما الفقرة (٤) من المادة (٩٠)، وقد بلغ مجموع ما حصل عليه خمسة من كبار التنفيذيين بما فهم الرئيس التنفيذي والمدير المالي من مكافآت عن العام ٢٠٢٢ مبلغ وقدره ثلاثة ملايين وسبعمئة وسبعة وخمسين ألف وثلاثمائة وواحد وأربعين (٣,٧٥٧,٣٤١) ريال سعودي.

٣-٩ الشركات التابعة والشركات الزميلة

- وفقاً للمادة الرابعة (٤) من النظام الأساسي، يجوز للشركة إنشاء شركات بمفردها ذات مسؤولية محدودة أو مساهمة مقفلة بشرط ألا يقل رأس المال عن (٥) مليون ريال. كما يجوز لها أن تمتلك الأسهم والحصص في شركات أخرى قائمة أو تندمج معها ولها حق الاشتراك مع الغير في تأسيس الشركات المساهمة أو ذات المسؤولية المحدودة وذلك بعد استيفاء ما تتطلبه الأنظمة والتعليمات المتبعة في هذا الشأن. كما يجوز للشركة أن تتصرف في هذه الأسهم أو الحصص على ألا يشمل ذلك الوساطة في تداولها.
- وكما بتاريخ نشر هذه النشرة، لدى الشركة أربعة (٤) شركات تابعة، ثلاثة (٣) منها داخل المملكة العربية السعودية وشركة واحدة تم تأسيسها خارج المملكة العربية السعودية.
- كما لدى الشركة استثمار في شركتين زميلتين حيث تمتلك الشركة نسبة (٢٥٪) من الشركة العربية لصناعة كربونات الكالسيوم ونسبة (٢٥٪) من أسهم شركة السلام التعليمية الدولية الأهلية.

١-٣-٩ الشركات التابعة داخل السعودية

- شركة السريع للتشغيل والصيانة المحدودة: وهي شركة سعودية ذات مسؤولية محدودة تأسست بموجب شهادة سجل رقم (٤٠٣٠٢٤٥٧٨٣) وتاريخ ٢٠/٦/١٤٣٤هـ (الموافق ٣٠/٤/٢٠١٣م) وتملك فيها شركة نسيج العالمية التجارية نسبة (١٠٠٪). تزاوّل هذه الشركة التابعة نشاط: تجارة الجملة والتجزئة وإصلاح المركبات ذات المحركات والدراجات النارية، وبيع السجاد والبسط وكسوة الأرضيات والحوائط بالتجزئة في المحلات المتخصصة والبيع بالتجزئة للأجهزة الكهربائية المنزلية والأثاث ومعدات الإضاءة وغيرها من الأصناف المنزلية في المتاجر المتخصصة. ويتم استخدامها لتوفير العمالة لشركة نسيج العالمية.
- شركة ذا هوم ستايلز: هي شركة ذات مسؤولية محدودة تأسست بموجب شهادة سجل رقم (٤٠٣٠٢٠٦١٧٨) وتاريخ ٠٣/١٢/١٤٣١هـ (الموافق ٠٩/١١/٢٠١٠م) وتملك فيها شركة نسيج العالمية التجارية نسبة (٩٠٪). تزاوّل هذه الشركة التابعة نشاط: تجارة الجملة والتجزئة بالسجاد والموكيت والأرضيات.
- شركة السريع للمشاريع المحدودة (متوقفة): وهي شركة سعودية ذات مسؤولية محدودة تأسست بموجب شهادة سجل رقم (٤٠٣٠٢٤٩٩٦٦) وتاريخ ٠٦/٠٨/١٤٣٤هـ (الموافق ١٥/٦/٢٠١٣م) وتملك فيها شركة نسيج العالمية التجارية نسبة (١٠٠٪)، وتم تحديد نشاطها في: بيع السجاد والبسط وكسوة الأرضيات والحوائط بالتجزئة في المحلات المتخصصة.



٢-٣-٩ الشركات التابعة خارج السعودية

- شركة مجموعة ميلينيوم وفرنز القابضة: تم تأسيسها في ولاية ديلاوير الأمريكية بتاريخ ١/٢٥/١٤٣٢هـ (الموافق ٢٠١٠/١٢/٢١م)، وهي عبارة عن مكتب تجاري لشركة نسيج العالمية التجارية في الولايات المتحدة الأمريكية، وهي متوقفة عن العمل كما بتاريخ نشر هذه النشرة.
- علماً أن مجلس الإدارة قد قرر إغلاقها في اجتماعه المنعقد بتاريخ ٥/٠٨/١٤٤٣هـ (الموافق ٢٠٢١/١٢/١٣م).

٤-٩ التراخيص والشهادات والموافقات الأساسية

١-٤-٩ التراخيص والشهادات والموافقات المتعلقة بالمقر الرئيسي

- حصلت الشركة على عدة تراخيص وشهادات نظامية وتشغيلية من الجهات المختصة اللازمة لمزاولة نشاطها وفقاً للأنظمة المعمول بها في المملكة العربية السعودية، ويتم تجديد تلك التراخيص بصفة دورية.
- يوضح الجدول التالي التراخيص والموافقات الحالية التي حصلت عليها الشركة والمتعلقة بسجلها الرئيسي.

الجدول رقم (٦٥): تراخيص وشهادات و موافقات المركز الرئيسي

نوع الترخيص	الغرض	صاحب الترخيص	رقم الترخيص	تاريخ الإصدار/ التجديد	تاريخ الانتهاء	الجهة المصدرة
السجل التجاري	قيد الشركة في سجل الشركات التجارية (شركة مساهمة عامة)	شركة نسيج العالمية التجارية شركة مساهمة سعودية مدرجة	٤٠٣٠١٣٣٩٩	١٤٢٢/٠٣/٠٥ هـ (الموافق ٢٠٠١/٠٥/٢٨ م)	١٤٤٥/٠٣/٠٤ هـ (الموافق ٢٠٢٣/١٠/١٨ م)	وزارة التجارة مكتب السجل التجاري بمدينة جدة
شهادة عضوية الغرفة التجارية الصناعية	التزاماً بأحكام نظام السجل تدرج الشركة الدرجة (الأولى)	شركة نسيج العالمية التجارية شركة مساهمة سعودية مدرجة	٧٩٦٥٣	١٤٤٢/٠٣/٠٥ هـ (الموافق ٢٠٢٣/٠٩/١٩ م)	١٤٤٥/٠٣/٠٤ هـ (الموافق ٢٠٢٣/٠٩/١٩ م)	الغرفة التجارية الصناعية بمدينة جدة
شهادة الزكاة والدخل	للإفادة بأن الشركة قدمت إقرارها السنوي والتزمت بسداد الزكاة	شركة مجموعة السرع التجارية الصناعية	١١١٠٧٩٨٥٢٢	١٤٤٢/١٠/٢٧ هـ (الموافق ٢٠٢١/٠٦/٠٨ م)	١٤٤٣/٠٩/٢٩ هـ (الموافق ٢٠٢٢/٠٤/٣٠ م)	هيئة الزكاة والضريبة والجمارك
شهادة تسجيل بضريبة القيمة المضافة	للإفادة بأن الشركة مسجلة بضريبة القيمة المضافة	شركة نسيج العالمية التجارية	٣٠٠٢٢٧٤٥٩٨٠٠٠٠٣	١٤٣٨/١٢/٠٣ هـ (الموافق ٢٠١٧/٠٨/٢٥ م)	بدون (تصدر لمرة واحدة)	هيئة الزكاة والضريبة والجمارك
شهادة اشتراك في التأمينات الاجتماعية*	التزاماً بنظام التأمينات الاجتماعية	شركة نسيج العالمية التجارية شركة مساهمة سعودية مدرجة	٥٥٩٧٩١٢٩	١٤٤٤/١٢/٣٠ هـ (الموافق ٢٠٢٣/٠٧/١٨ م)	١٤٤٥/٠١/٢٩ هـ (الموافق ٢٠٢٣/٠٨/١٦ م)	المؤسسة العامة للتأمينات الاجتماعية
شهادة التزام بنظام حماية الأجور**	التزاماً بنظام حماية الأجور	شركة نسيج العالمية التجارية شركة مساهمة سعودية مدرجة	٢٠٠٩٢٣٠٧٠٠٤١٧١	١٤٤٤/١٢/٣٠ هـ (الموافق ٢٠٢٣/٠٧/١٨ م)	١٤٤٥/٠٣/٠٣ هـ (الموافق ٢٠٢٣/٠٩/١٨ م)	نظام حماية الأجور – وزارة الموارد البشرية والتنمية الاجتماعية
شهادة السعودية***	للإفادة بأن الشركة ملتزمة بنسبة التوطين المطلوبة منها وفق برنامج نطاقات	شركة نسيج العالمية التجارية	٢٤٧٢٧٦-١٣٧٢٧٤٦٤	١٤٤٤/١٠/٢٦ هـ (الموافق ٢٠٢٣/٠٥/١٦ م)	١٤٤٥/٠١/٢٧ هـ (الموافق ٢٠٢٣/٠٨/١٤ م)	وزارة الموارد البشرية والتنمية الاجتماعية
شهادة تقييم كيان الشركة – (نطاقات)	تقييم كيان الشركة وفقاً لبرنامج نطاقات حيث تشير الى أن الشركة في النطاق (الأخضر المنخفض)	شركة نسيج العالمية التجارية شركة مساهمة سعودية مدرجة	٩-١٠٦٣٩٩	١٤٤٤/١٠/٢٦ هـ (الموافق ٢٠٢٣/٠٥/١٦ م)	بدون	وزارة الموارد البشرية والتنمية الاجتماعية (مكتب العمل – الخدمات الإلكترونية)



INTEREK	١٤٤٧/٠٨/٠٢ (الموافق) (م٢٠٢٦/٠١/٢١)	١٤٤٤/٠٦/٢٩ (الموافق) (م٢٠٢٣/٠١/٢٢)	٠٠٩٣١٩١	شركة نسيج العالمية التجارية	للإفادة بأن نظام الإدارة في الشركة متوافق مع معايير ISO ٢٠١٥:٩٠٠١	شهادة أيزو
INTEREK	١٤٤٧/٠٨/٠٢ (الموافق) (م٢٠٢٦/٠١/٢١)	١٤٤٤/٠٦/٢٩ (الموافق) (م٢٠٢٣/٠١/٢٢)	٠٠٩٣١٩٢	شركة نسيج العالمية التجارية	للإفادة بأن نظام الإدارة في الشركة متوافق مع معايير ISO ١٤٠٠١:٢٠١٥	شهادة أيزو
INTEREK	١٤٤٧/٠٨/٠٢ (الموافق) (م٢٠٢٦/٠١/٢١)	١٤٤٤/٠٦/٢٩ (الموافق) (م٢٠٢٣/٠١/٢٢)	٠٠٩٣١٩٤	شركة نسيج العالمية التجارية	للإفادة بأن نظام الإدارة في الشركة متوافق مع معايير ISO ٤٥٠٠١:٢٠١٨	شهادة أيزو
الهيئة السعودية للمدن الصناعية ومناطق التقنية	١٤٤٥/٠٧/٢٤ (الموافق) (م٢٠٢٤/٠٢/٠٥)	١٤٤٤/٠٧/١٤ (الموافق) (م٢٠٢٣/٠٢/٠٥)	٥٨٧١٤٤٤٧١٤٠٣٠٥٥٠	مصنع السريع للسجاد المحدودة	التزاماً بالشروط واللوائح الصادرة من «مدن»	رخصة تشغيل
الهيئة السعودية للمدن الصناعية ومناطق التقنية	١٤٤٥/٠٧/٢٤ (الموافق) (م٢٠٢٤/٠٢/٠٥)	١٤٤٤/٠٧/١٤ (الموافق) (م٢٠٢٣/٠٢/٠٥)	٥٨٧١٤٤٤٧١٤٠٣٠٥٥٤	مصنع السريع للسجاد المحدودة	التزاماً بالشروط واللوائح الصادرة من «مدن»	رخصة تشغيل
المركز الوطني للمراقبة على الالتزام البيئي	١٤٤٦/٠٣/١٤ (الموافق) (م٢٠٢٤/٠٩/١٨)	١٤٤٣/٠٣/١٨ (الموافق) (م٢٠٢١/١٠/٢٥)	٦٩٨٣	شركة نسيج العالمية التجارية	التزاماً بنظام المركز الوطني للمراقبة على الالتزام البيئي (نشاط أنتاج السجاد)	تصريح بيئي للتشغيل

المصدر: الشركة

*شهادة التزام تكون صلاحيتها لمدة شهر بحد أقصى وهي قابلة للتجديد إلكترونياً عند الطلب.

**شهادة التزام تكون صلاحيتها لمدة ٦ - يوماً بحد أقصى وهي قابلة للتجديد إلكترونياً عند الطلب.

***شهادة التزام تكون صلاحيتها لمدة ثلاثة أشهر بحد أقصى وهي قابلة للتجديد إلكترونياً عند الطلب.

٢-٤-٩ التراخيص والشهادات والموافقات المتعلقة بفروع الشركة

• نصت المادة الخامسة (٥) من النظام الأساسي للشركة، على أنه يجوز للشركة أن تنشئ لها فروعاً أو مكاتب أو توكيلات داخل المملكة العربية السعودية أو خارجها بقرار من مجلس الإدارة.

• كما بتاريخ نشر هذه النشرة، قامت الشركة بشطب (٤٤) فرعاً سابقاً وتمتلك حالياً اثني عشرة (١٢) فرعاً نشطاً داخل المملكة وفق الآتي:

١-٢-٤-٩ تراخيص وشهادات وموافقات متعلقة بفرع الشركة في مدينة جدة (مصنع السريع للسجاد فرع شركة نسيج العالمية التجارية)

• تم قيد الفرع في السجل التجاري بموجب شهادة تسجيل رقم (٤٠٣٠١٣١٠١٤) بتاريخ ١٤٢١/٠٥/٠٨ هـ (الموافق ٢٠٠٠/٠٨/٠٨ م) في مدينة جدة (العنوان: جدة - هاتف: ١٣٦٣٦٩٩٠٠ - الرمز البريدي: ٢١٤٩٧ - ص.ب. ٣١٢٧٩) والرقم الموحد (٧٠٠٦٣٧٢٥٣١)، وذلك لممارسة نشاط: صناعة البسط، صناعة الموكيت، صناعة السجاد، يشمل (سجاد الصلاة والسفر). وهذه الشهادة سارية حتى تاريخ ١٤٤٥/٠٥/٠٧ هـ (الموافق ٢٠٢٣/١١/٢٠ م)، وفيما يلي تفاصيل التراخيص التي حصل عليهم الفرع:

الجدول رقم (٦٦) : تراخيص وشهادات وموافقات مصنع السريع للسجاد شركة فرع شركة نسيج العالمية التجارية

نوع الترخيص	الغرض	صاحب الترخيص	رقم الترخيص	تاريخ الإصدار/ التجديد	تاريخ الانتهاء	الجهة المصدرة
السجل التجاري	قيد فرع الشركة في سجل الشركات التجارية	مصنع السريع للسجاد شركة فرع شركة نسيج العالمية التجارية	٤٠٣٠١٣١٠١٤	١٤٢١/٠٥/٠٨ (الموافق) (م٢٠٠٠/٠٨/٠٨)	١٤٤٥/٠٥/٠٧ (الموافق) (م٢٠٢٣/١١/٢٠)	وزارة التجارة - مكتب السجل التجاري بمدينة جدة
شهادة عضوية في الغرفة التجارية الصناعية	التزاماً بأحكام نظام السجل التجاري تندرج الشركة في الدرجة (الأولى)	مصنع السريع للسجاد شركة فرع شركة نسيج العالمية التجارية	٨٣٨٠٤	١٤٢١/٠٥/٠٨ (الموافق) (م٢٠٠٠/٠٨/٠٨)	١٤٤٥/٠٥/٠٧ (الموافق) (م٢٠٢٣/١١/٢١)	الغرفة التجارية الصناعية بمدينة جدة



المؤسسة العامة للتأمينات الاجتماعية	١٤٤٥/٠١/٢٩ هـ (الموافق) ٢٠٢٣/٠٨/١٦ م	١٤٤٤/١٢/٣٠ هـ (الموافق) ٢٠٢٣/٠٧/١٨ م	٥٥٩٧٩١٩٢	مصنع السريع للسجاد فرع شركة مجموعة السريع التجارية الصناعية	التزاماً بنظام التأمينات الاجتماعية	شهادة اشتراك في التأمينات الاجتماعية
وزارة الموارد البشرية والتنمية الاجتماعية	١٤٤٥/٠٣/٠٣ هـ (الموافق) ٢٠٢٣/٠٩/١٨ م	١٤٤٤/١٢/٣٠ هـ (الموافق) ٢٠٢٣/٠٧/١٨ م	٢٠٠٩٢٣٠٧٠٠٤١٧٢	مصنع السريع للسجاد فرع شركة نسيج العالمية التجارية	التزاماً بإيداع أجور العاملين عن طريق البنوك المحلية	شهادة الالتزام بنظام حماية الأجور
وزارة الموارد البشرية والتنمية الاجتماعية	١٤٤٥/٠١/٢٧ هـ (الموافق) ٢٠٢٣/٠٨/١٤ م	١٤٤٤/١٠/٢٦ هـ (الموافق) ٢٠٢٣/٠٥/١٦ م	٤٣٧٣١٨-٣٣٥٦٥٢٨٦	مصنع السريع للسجاد فرع شركة نسيج العالمية التجارية	للإفادة بأن الشركة ملتزمة بنسبة التوظيف المطلوبة منها وفق برنامج نطاقات	شهادة سعودة
وزارة الموارد البشرية والتنمية الاجتماعية (مكتب العمل - الخدمات الإلكترونية)	بدون	١٤٤٤/١٠/٢٦ هـ (الموافق) ٢٠٢٣/٠٥/١٦ م	٩-١٠٦٤٠٩	مصنع السريع للسجاد فرع شركة نسيج العالمية التجارية	تقييم كيان الشركة وفقاً لبرنامج نطاقات حيث تشير إلى أن الشركة في النطاق (أخضر المنخفض)	شهادة تقييم كيان الشركة (نطاقات)
وزارة الطاقة الصناعية والثروة المعدنية	١٤٥٠/٠١/٢٢ هـ (الموافق) ٢٠٢٨/٠٦/١٥ م	١٤٤٤/١١/٢٦ هـ (الموافق) ٢٠٢٣/٠٦/١٥ م	٤٤١١١٠١٢٧٥٣٤	مصنع السريع للسجاد	التزاماً بنظام وزارة الطاقة والصناعة والثروة المعدنية والترخيص للشركة بممارسة النشاط (صنع البسط والسجاد/١٣٩٣)	ترخيص منشأة صناعية
الهيئة السعودية للمدن الصناعية ومناطق التقنية	١٤٤٥/٠٧/٢٤ هـ (الموافق) ٢٠٢٤/٠٢/٠٥ م	١٤٤٤/٠٧/١٤ هـ (الموافق) ٢٠٢٣/٠٢/٠٥ م	٥٨٧١٤٤٤٧١٤٠٣٠٥٤٨	مصنع السريع للسجاد المحدودة	التزاماً بالشروط واللوائح الصادرة عن «مدن»	رخصة تشغيل
الهيئة السعودية للمدن الصناعية ومناطق التقنية	١٤٤٥/٠٧/٢٤ هـ (الموافق) ٢٠٢٤/٠٢/٠٥ م	١٤٤٤/٠٧/١٤ هـ (الموافق) ٢٠٢٣/٠٢/٠٥ م	٥٨٧١٤٤٤٧١٤٠٣٠٥٥٢	مصنع السريع للسجاد المحدودة	التزاماً بالشروط واللوائح الصادرة عن «مدن»	رخصة تشغيل
الهيئة السعودية للمدن الصناعية ومناطق التقنية	١٤٤٥/٠٧/٢٤ هـ (الموافق) ٢٠٢٤/٠٢/٠٥ م	١٤٤٤/٠٧/١٤ هـ (الموافق) ٢٠٢٣/٠٢/٠٥ م	٥٨٧١٤٤٤٧١٤٠٣٠٥٥٨	مصنع السريع للسجاد المحدودة	التزاماً بالشروط واللوائح الصادرة عن «مدن»	رخصة تشغيل
الهيئة السعودية للمدن الصناعية ومناطق التقنية	١٤٤٥/٠٧/٢٤ هـ (الموافق) ٢٠٢٤/٠٢/٠٥ م	١٤٤٤/٠٧/١٤ هـ (الموافق) ٢٠٢٣/٠٢/٠٥ م	٥٨٧١٤٤٤٧١٤٠٣٠٥٥٦	مصنع السريع للسجاد المحدودة	التزاماً بالشروط واللوائح الصادرة عن «مدن»	رخصة تشغيل
المركز الوطني للرقابة على الالتزام البيئي	١٤٤٦/٠٦/٠٢ هـ (الموافق) ٢٠٢٤/١٢/٠٤ م	١٤٤٣/٠٦/٢٠ هـ (الموافق) ٢٠٢٢/٠١/٢٤ م	١٤٥٣٩	مصنع السريع للسجاد - فرع شركة نسيج العالمية التجارية	التزاماً بنظام المركز الوطني للرقابة على الالتزام البيئي نشاط (إنتاج الموكيت)	تصريح بيئي للتشغيل

المصدر: الشركة

٩-٤-٢- تراخيص وشهادات وموافقات متعلقة بفرع الشركة في مدينة جدة (مصنع جدة للخیوط الصناعية فرع شركة نسيج العالمية التجارية)

• تم قيد الفرع في السجل التجاري بموجب شهادة رقم (٤٠٣٠١١٥٩٧٤) بتاريخ ١٤١٦/٠٧/٠٣ هـ (الموافق ١٩٩٥/١١/٢٦ م) في مدينة جدة (العنوان: هاتف: ١٣٦٣٦٩٠٦١ - الرمز البريدي: ٢١٤٩٧ - ص.ب: ٣١٢٧٩) والرقم الموحد (٧٠١٤٧٤١٣٨٨) وذلك لممارسة نشاط سح المنسوجات من الخیوط الصناعية كالنايلون، غزل وتحضير الخیوط الصناعية كالنايلون والديلون، وهذه الشهادة سارية حتى تاريخ ١٤٤٥/٠٧/٠٢ هـ (الموافق ٢٠٢٤/٠١/١٣ م) وفيما يلي تفاصيل التراخيص التي حصل عليها الفرع:

الجدول رقم (٦٧): تراخيص وشهادات وموافقات مصنع جدة للخیوط الصناعية فرع شركة نسيج العالمية التجارية

نوع الترخيص	الغرض	صاحب الترخيص	رقم الترخيص	تاريخ الإصدار/التجديد	تاريخ الانتهاء	الجهة المصدرة
السجل التجاري	قيد فرع الشركة في سجل الشركات التجارية	مصنع جدة للخیوط الصناعية فرع شركة نسيج العالمية التجارية	٤٠٣٠١١٥٩٧٤	١٤١٦/٠٧/٠٣ هـ (الموافق) ١٩٩٥/١١/٢٦ م	١٤٤٥/٠٧/٠٢ هـ (الموافق) ٢٠٢٤/٠١/١٣ م	وزارة التجارة - مكتب السجل التجاري بمدينة جدة



شهادة عضوية في الغرفة التجارية الصناعية	التزاماً بأحكام نظام السجل التجاري تندرج الشركة في الدرجة (الأولى)	مصنع جدة للخيوط الصناعية فرع شركة نسيج العالمية التجارية	٥٩١٩٦	١٤١٦/٠٧/٠٣ (الموافق) ١٩٩٥/١١/٢٥ (م)	١٤٤٥/٠٧/٠٢ (الموافق) ٢٠٢٤/٠١/١٤ (م)	الغرفة التجارية الصناعية بمدينة جدة
شهادة اشتراك في التأمينات الاجتماعية	التزاماً بنظام التأمينات الاجتماعية	مصنع جدة للخيوط الصناعية فرع شركة مجموعة السريع الصناعية	٥٥٩٧٩١٨٢	١٤٤٤/١٢/٣٠ (الموافق) ٢٠٢٣/٠٧/١٨ (م)	١٤٤٥/٠١/٢٩ (الموافق) ٢٠٢٣/٠٨/١٦ (م)	المؤسسة العامة للتأمينات الاجتماعية
شهادة التزام بنظام حماية الأجور	التزاماً بإيداع أجور العاملين عن طريق البنوك المحلية	مصنع جدة للخيوط الصناعية فرع شركة نسيج العالمية التجارية	٢٠٠٩٢٣٠٧٠٠٤١٧٣	١٤٤٤/١٢/٣٠ (الموافق) ٢٠٢٣/٠٧/١٨ (م)	١٤٤٥/٠٣/٠٣ (الموافق) ٢٠٢٣/٠٩/١٨ (م)	نظام حماية الأجور - وزارة الموارد البشرية والتنمية الاجتماعية
شهادة سعودة	للإفادة بأن الشركة ملتزمة بنسبة التوطين المطلوبة منها وفق برنامج نطاقات	مصنع جدة للخيوط الصناعية فرع شركة نسيج العالمية التجارية	١٥١٧٢٣-٥٦٢٩٥٥٧٢	١٤٤٤/١٠/٢٦ (الموافق) ٢٠٢٣/٠٥/١٦ (م)	١٤٤٥/٠١/٢٧ (الموافق) ٢٠٢٣/٠٨/١٤ (م)	وزارة الموارد البشرية والتنمية الاجتماعية
شهادة تقييم كيان الشركة (نطاقات)	تقييم كيان الشركة وفقاً لبرنامج نطاقات حيث تشير إلى أن الشركة في النطاق (الأخضر المتوسط)	مصنع جدة للخيوط الصناعية	٩-١٠٦٤١٠	١٤٤٤/٠٥/٠٤ (الموافق) ٢٠٢٢/١١/٢٨ (م)	بدون	وزارة الموارد البشرية والتنمية الاجتماعية (مكتب العمل - الخدمات الإلكترونية)
ترخيص منشأة صناعية	التزاماً بنظام وزارة الطاقة والصناعة والثروة المعدنية والترخيص للشركة بممارسة النشاط (تحضير وغزل ألياف المنسوجات)	مصنع جدة للخيوط الصناعية	٤٤١١١٠١٢٧٣٣٠	١٤٤٤/١١/١٩ (الموافق) ٢٠٢٣/٠٦/٠٨ (م)	١٤٤٥/١٢/٠١ (الموافق) ٢٠٢٤/٠٦/٠٧ (م)	وزارة الصناعة والثروة المعدنية
رخصة تشغيل	التزاماً بالشروط واللوائح الصادرة من «مدن»	شركة مصنع جدة للخيوط الصناعية	٥٨٧١٤٤٤٧٢١٠٣٠٦٨٠	١٤٤٤/٠٧/٢١ (الموافق) ٢٠٢٣/٠٢/١٢ (م)	١٤٤٥/٠٨/٠٢ (الموافق) ٢٠٢٤/٠٢/١٢ (م)	الهيئة السعودية للمدن الصناعية ومناطق التقنية
رخصة تشغيل	التزاماً بالشروط واللوائح الصادرة من «مدن»	شركة مصنع جدة للخيوط الصناعية	٥٨٧١٤٤٤٧٢٢٠٣٠٧١٢	١٤٤٤/٠٧/٢٢ (الموافق) ٢٠٢٣/٠٢/٠٣ (م)	١٤٤٥/٠٨/٠٣ (الموافق) ٢٠٢٤/٠٢/١٣ (م)	الهيئة السعودية للمدن الصناعية ومناطق التقنية
رخصة تشغيل	التزاماً بالشروط واللوائح الصادرة من «مدن»	شركة مصنع جدة للخيوط الصناعية	٥٨٧١٤٤٣١٢٢٨٠٢٦٩٠٠	١٤٤٣/١٢/٢٨ (الموافق) ٢٠٢٢/٠٧/٢٨ (م)	١٤٤٥/٠١/٠٩ (الموافق) ٢٠٢٣/٠٧/٢٧ (م)	وزارة الصناعة والثروة المعدنية
تصريح بيئي للتشغيل	التزاماً بنظام المركز الوطني للرقابة على الالتزام البيئي	مصنع جدة للخيوط الصناعية فرع شركة نسيج العالمية التجارية	١٢٢٢٣	١٤٤٣/٠٥/١٦ (الموافق) ٢٠٢١/١٢/٢١ (م)	١٤٤٦/٠٥/٠٢ (الموافق) ٢٠٢٤/١١/٠٤ (م)	المركز الوطني للرقابة على الالتزام البيئي

المصدر: الشركة

٩-٤-٣ تراخيص وشهادات وموافقات متعلقة بفروع الشركة الأخرى

• لدى الشركة فروع في مدن عدة (وهي الرياض، بريدة، الدمام، سكاكا، تبوك، جدة، مكة المكرمة، الطائف، أمها وجيزان)، ويتعين على فروع الشركة الحصول على التراخيص والموافقات والشهادات الأساسية والمحافظ عليها لممارسة نشاطها وهي جميعها تمارس نشاط (البيع بالتجزئة للبطنيات والشراشف والبياضات والمفارش، البيع بالتجزئة للسجاد والبسط، البيع بالتجزئة للستائر الجاهزة والناموسيات).

• وفيما يلي تفاصيل التراخيص والموافقات والشهادات الأساسية التي حصلت عليها فروع الشركة:

الجدول رقم (٦٨): جدول تراخيص وشهادات وموافقات الفروع

نوع الترخيص	الغرض	صاحب الترخيص	رقم الترخيص	تاريخ الإصدار/التجديد	تاريخ الانتهاء	الجهة المصدرة
فرع مدينة الرياض - شركة نسيج العالمية التجارية رقم (١٠١٠٠٦١٣١)						
السجل التجاري	قيد فرع الشركة في سجل الشركات التجارية	شركة نسيج العالمية التجارية	١٠١٠٠٦١٣١	١٣٩٢/٠١/٢٠ (الموافق) ١٩٧٢/٠٧/٠٢ (م)	١٤٤٥/٠٥/٢٠ (الموافق) ٢٠٢٣/١٢/٠٣ (م)	وزارة التجارة - مكتب السجل التجاري بمدينة الرياض



شهادة عضوية في الغرفة التجارية الصناعية*	التزاماً بأحكام نظام السجل التجاري	شركة نسيج العالمية التجارية	٢٧٥٢٧	١٤٠٤/٠٥/٠٢ (الموافق) ١٩٨٤/٠٢/٠٤ (م)	١٤٤٤/٠٥/٢٠ (الموافق) ٢٠٢٣/١٢/٠٤ (م)	الغرفة التجارية الصناعية بمدينة الرياض
شهادة اشتراك في التأمينات الاجتماعية	التزاماً ب نظام التأمينات الاجتماعية	شركة مجموعة السريع التجارية الصناعية	٥٥٩٧٩٢٤٧	١٤٤٤/١٢/٣٠ (الموافق) ٢٠٢٣/٠٧/١٨ (م)	١٤٤٥/٠١/٢٩ (الموافق) ٢٠٢٣/٠٨/١٦ (م)	المؤسسة العامة للتأمينات الاجتماعية
شهادة الالتزام بنظام حماية الأجور	التزاماً بإيداع أجور العاملين عن طريق البنوك المحلية	شركة نسيج العالمية التجارية	٢٠٠١٢٣٠٧٠١٥٦٧٦	١٤٤٤/١٢/٣٠ (الموافق) ٢٠٢٣/٠٧/١٨ (م)	١٤٤٥/٠٣/٠٣ (الموافق) ٢٠٢٣/٠٩/١٨ (م)	وزارة الموارد البشرية والتنمية الاجتماعية
شهادة سعودة	للإفادة بأن الشركة ملتزمة بنسبة التوطين المطلوبة منها وفق برنامج نطاقات	شركة نسيج العالمية التجارية	٤٩٦٤١٥-١٢٤٩٣٢٧٧	١٤٤٤/١١/٠٢ (الموافق) ٢٠٢٣/٠٥/٢٢ (م)	١٤٤٥/٠٢/٠٤ (الموافق) ٢٠٢٣/٠٨/٢٠ (م)	وزارة الموارد البشرية والتنمية الاجتماعية
شهادة تقييم كيان الشركة (نطاقات)	تقييم كيان الشركة وفقاً لبرنامج نطاقات حيث تشير الى أن الشركة في النطاق (الأخضر المنخفض)	شركة نسيج العالمية التجارية	١-١٢٠٧٨٦	١٤٤٤/١٠/٢٦ (الموافق) ٢٠٢٣/٠٥/١٦ (م)	بدون	وزارة الموارد البشرية والتنمية الاجتماعية (مكتب العمل - الخدمات الإلكترونية)
شهادة سلامة	للإفادة بأن الشركة ملتزمة بمعايير وشروط السلامة الميدانية الخاصة بالدفاع المدني	شركة نسيج العالمية التجارية	١٠٠١١٠٢٠٥٥-٤٤	١٤٤٤/١١/٠١ (الموافق) ٢٠٢٣/٠٥/٢١ (م)	١٤٤٥/١١/٠١ (الموافق) ٢٠٢٤/٠٥/٠٩ (م)	المديرية العامة للدفاع المدني
ترخيص بلدية	ترخيص مزاولة نشاط تجاري	شركة نسيج العالمية التجارية	٤٤٠٦١١٣٩٤٩٩٥	-	١٤٤٦/١١/١٩ (الموافق) ٢٠٢٥/٠٥/١٧ (م)	أمانة منطقة الرياض - بلدية السلي
فرع مدينة بريدة - شركة نسيج العالمية التجارية رقم (١١٣١٠٠٨٥٦٩)						
السجل التجاري	قيد فرع الشركة في سجل الشركات التجارية	شركة نسيج العالمية التجارية	١١٣١٠٠٨٥٦٩	١٤١٠/١١/١١ (الموافق) ١٩٩٠/٠٦/٠٥ (م)	١٤٤٥/١١/٠٩ (الموافق) ٢٠٢٤/٠٥/١٧ (م)	وزارة التجارة - مكتب السجل التجاري بمدينة بريدة
شهادة عضوية في الغرفة التجارية الصناعية	التزاماً بأحكام نظام السجل التجاري	شركة نسيج العالمية التجارية	٦٠١٠١١١٢٨٩٥٧	١٤٤٤/٠٥/١٠ (الموافق) ٢٠٢٢/١٢/٠٤ (م)	١٤٤٥/١١/٠٩ (الموافق) ٢٠٢٤/٠٥/٢٩ (م)	الغرفة التجارية الصناعية بمدينة القصيم
شهادة عضوية في الغرفة التجارية الصناعية	التزاماً بأحكام نظام السجل التجاري	شركة نسيج العالمية التجارية	٧٠١٢٣٥٠٢٤٠	١٤٤٤/١٠/٢٦ (الموافق) ٢٠٢٣/٠٥/١٦ (م)	١٤٤٥/١١/٠٩ (الموافق) ٢٠٢٤/٠٥/١٧ (م)	الغرفة التجارية الصناعية بمدينة القصيم
ترخيص بلدية	ترخيص مزاولة نشاط تجاري	مجموعة السريع	٣٩٠٩٣٥١٩٨٩	-	١٤٤٥/٠٥/١٥ (الموافق) ٢٠٢٣/١١/٢٨ (م)	أمانة منطقة القصيم - بلدية الديرة الفرعية
شهادة سلامة	للإفادة بأن الشركة ملتزمة بمعايير وشروط السلامة الميدانية الخاصة بالدفاع المدني	شركة مجموعة السريع التجارية الصناعية	١٠٠١١٥٠١٤٧-٤٤	١٤٤٤/٠٩/٢٨ (الموافق) ٢٠٢٣/٠٤/١٩ (م)	١٤٤٥/٠٩/٢٨ (الموافق) ٢٠٢٤/٠٤/٠٧ (م)	المديرية العامة للدفاع المدني
فرع مدينة الدمام - شركة نسيج العالمية التجارية رقم (٢٠٥٠٠١٣٠٥٨)						
السجل التجاري	قيد فرع الشركة في سجل الشركات التجارية	شركة نسيج العالمية التجارية	٢٠٥٠٠١٣٠٥٨	١٤٠٣/٠٢/٢١ (الموافق) ١٩٨٢/١٢/٠٨ (م)	١٤٤٥/٠٥/٢٩ (الموافق) ٢٠٢٣/١٢/١٢ (م)	وزارة التجارة - مكتب السجل التجاري بمدينة الدمام
شهادة عضوية في الغرفة التجارية الصناعية	التزاماً بأحكام نظام السجل التجاري	شركة نسيج العالمية التجارية	٣٢٤٧	١٤٤٤/٠٨/١٤ (الموافق) ٢٠٢٣/٠٣/٠٦ (م)	١٤٤٥/٠٥/٢٩ (الموافق) ٢٠٢٣/١٢/١٣ (م)	غرفة الشرقية
فرع مدينة سكاكا - شركة نسيج العالمية التجارية رقم (٣٤٠٠٠١٠٩٦٨)						



السجل التجاري	قيد فرع الشركة في سجل الشركات التجارية	شركة نسيج العالمية التجارية	٣٤٠٠٠١٠٩٦٨	١٤٢٨/٠٣/٢٩ هـ (الموافق) (م ٢٠٠٧/٠٤/١٧ م)	١٤٤٥/٠٣/٢٨ هـ (الموافق) (م ٢٠٢٣/١٠/١٣ م)	وزارة التجارة - مكتب السجل التجاري بمدينة سكاكا
شهادة عضوية في الغرفة التجارية الصناعية	التزاماً بأحكام نظام السجل التجاري	شركة نسيج العالمية التجارية	٤٠٤٠٠١٠٢٨٠٨٥	١٤٤٤/٠٥/٠٧ هـ (الموافق) (م ٢٠٢٢/١٢/٠١ م)	١٤٤٥/٠٣/٢٨ هـ (الموافق) (م ٢٠٢٣/١٠/١٣ م)	الغرفة التجارية الصناعية في الجوف
ترخيص بلدية	ترخيص مزاولة نشاط تجاري	فرع شركة مجموعة السريع التجارية الصناعية	٤٠٠٦٢٠٤٣٠٢٤	-	١٤٤٥/٠٦/٠٢ هـ (الموافق) (م ٢٠٢٣/١٢/١٥ م)	أمانة منطقة الجوف - بلدية سكاكا
شهادة سلامة*	للإفادة بأن الشركة ملتزمة بمعايير وشروط السلامة الميدانية الخاصة بالدفاع المدني	شركة نسيج العالمية التجارية	١٠٠١١٦٧٨٨٤٠٤٤	١٤٤٤/١١/٢٢ هـ (الموافق) (م ٢٠٢٣/٠٦/١١ م)	١٤٤٥/١١/٢٢ هـ (الموافق) (م ٢٠٢٤/٠٥/٣٠ م)	المديرية العامة للدفاع المدني
فرع مدينة تبوك - شركة نسيج العالمية التجارية رقم (٣٥٥٠٠١٢٢٧٤)						
السجل التجاري	قيد فرع الشركة في سجل الشركات التجارية	شركة نسيج العالمية التجارية	٣٥٥٠٠١٢٢٧٤	١٤١٤/٠٧/٢٩ هـ (الموافق) (م ١٩٩٤/٠١/١٢ م)	١٤٤٥/٠٧/٢٨ هـ (الموافق) (م ٢٠٢٤/٠٢/٠٩ م)	وزارة التجارة - مكتب السجل التجاري بمدينة تبوك
شهادة عضوية في الغرفة التجارية الصناعية	التزاماً بأحكام نظام السجل التجاري تندرج الشركة في الدرجة (الأولى)	فرع شركة نسيج العالمية التجارية	٤٠١٠٠١١١٨٩٣٨	١٤٤٤/٠٩/١٢ هـ (الموافق) (م ٢٠٢٣/٠٤/٠٣ م)	١٤٤٥/٠٧/٢٨ هـ (الموافق) (م ٢٠٢٤/٠٢/٠٩ م)	الغرفة التجارية الصناعية ببتوك
فرع مدينة جدة - شركة نسيج العالمية التجارية رقم (٤٠٣٠١٩٥٥٨٧)						
السجل التجاري	قيد فرع الشركة في سجل الشركات التجارية	شركة نسيج العالمية التجارية	٤٠٣٠١٩٥٥٨٧	١٤٣١/٠١/٠٥ هـ (الموافق) (م ٢٠٠٩/١٢/٢٢ م)	١٤٤٥/٠٧/٠٥ هـ (الموافق) (م ٢٠٢٤/٠١/١٧ م)	وزارة التجارة - مكتب السجل التجاري بمدينة تبوك
شهادة عضوية في الغرفة التجارية الصناعية	التزاماً بأحكام نظام السجل التجاري	شركة نسيج العالمية التجارية	٣٦١٣٧٧	١٤٣١/٠١/٠٥ هـ (الموافق) (م ٢٠٠٩/١٢/٢٢ م)	١٤٤٥/٠٧/٠٥ هـ (الموافق) (م ٢٠٢٤/٠١/١٧ م)	الغرفة التجارية الصناعية بجدة
ترخيص بلدية	ترخيص مزاولة نشاط تجاري	شركة نسيج العالمية التجارية	٤٣١٠٩٨٣١٤٨٠	-	١٤٤٥/٠١/٢٥ هـ (الموافق) (م ٢٠٢٣/٠٨/١٢ م)	أمانة منطقة جدة - بلدية المطار
شهادة سلامة	للإفادة بأن الشركة ملتزمة بمعايير وشروط السلامة الميدانية الخاصة بالدفاع المدني	شركة مجموعة السريع التجارية	١٠٠٠٩٢٩٩٥٦٠٤٣	١٤٤٤/٠١/١٧ هـ (الموافق) (م ٢٠٢٢/٠٨/١٥ م)	١٤٤٥/٠١/١٧ هـ (الموافق) (م ٢٠٢٣/٠٨/٠٤ م)	المديرية العامة للدفاع المدني
فرع مدينة مكة المكرمة - شركة نسيج العالمية التجارية رقم (٤٠٣١٠٠٣٩٦٥)						
السجل التجاري	قيد فرع الشركة في سجل الشركات التجارية	شركة نسيج العالمية التجارية	٤٠٣١٠٠٣٩٦٥	١٣٨٨/٠٢/٢٩ هـ (الموافق) (م ١٩٦٨/٠٥/٢٨ م)	١٤٤٥/٠٥/٢٩ هـ (الموافق) (م ٢٠٢٣/١٢/١٢ م)	وزارة التجارة - مكتب السجل التجاري بمدينة مكة المكرمة
شهادة عضوية في الغرفة التجارية الصناعية	التزاماً بأحكام نظام السجل التجاري	شركة نسيج العالمية التجارية	٢٠٢٠٠١١٨٩٧١٨	١٤٤٤/٠٥/٠٧ هـ (الموافق) (م ٢٠٢٢/١٢/٠١ م)	١٤٤٥/٠٥/٢٩ هـ (الموافق) (م ٢٠٢٣/١٢/١٣ م)	الغرفة التجارية الصناعية بمدينة مكة المكرمة
شهادة اشتراك في التأمينات الاجتماعية	التزاماً ب نظام التأمينات الاجتماعية	شركة مجموعة السريع التجارية الصناعية	٥٥٩٧٩١٥٨	١٤٤٤/١٢/٣٠ هـ (الموافق) (م ٢٠٢٣/٠٧/١٨ م)	١٤٤٥/٠١/٢٩ هـ (الموافق) (م ٢٠٢٣/٠٨/١٦ م)	المؤسسة العامة للتأمينات الاجتماعية



وزارة الموارد البشرية والتنمية الاجتماعية	هـ١٤٤٥/٠٣/٠٣ (الموافق) م٢٠٢٣/٠٩/١٨	هـ١٤٤٤/١٢/٣٠ (الموافق) م٢٠٢٣/٠٧/١٨	٢٠١٣٢٣٠٧٠٠١١٦٩	شركة نسيج العالمية التجارية	التزاما بإيداع أجور العاملين عن طريق البنوك المحلية	شهادة الالتزام بنظام حماية الأجور
وزارة الموارد البشرية والتنمية الاجتماعية	هـ١٤٤٥/٠١/٢٧ (الموافق) م٢٠٢٣/٠٨/١٤	هـ١٤٤٤/١٠/٢٦ (الموافق) م٢٠٢٣/٠٥/١٦	٦٤٨١٨٤-٨٣١٦٣٦١٧	شركة نسيج العالمية التجارية	للإفادة بأن الشركة ملتزمة بنسبة التوظيف المطلوبة منها وفق برنامج نطاقات	شهادة سعودة
وزارة الموارد البشرية والتنمية الاجتماعية مكتب العمل - الخدمات الإلكترونية	بدون	هـ١٤٤٤/١٠/٢٦ (الموافق) م٢٠٢٣/٠٥/١٦	١٣-١٤٨٥	شركة نسيج العالمية التجارية	تقييم كيان الشركة وفقاً لبرنامج نطاقات حيث تشير إلى أن الشركة في النطاق (الأخضر المنخفض)	شهادة تقييم كيان الشركة (نطاقات)
أمانة منطقة العاصمة المقدسة	هـ١٤٤٥/٠٢/٠٩ (الموافق) م٢٠٢٣/٠٨/٢٥	--	٣٩٠٩٥٧٣٩٤٠	السرير للسجاد	ترخيص مزاولة نشاط تجاري	ترخيص بلدية
المديرية العامة للدفاع المدني	هـ١٤٤٥/٠٩/٢٠ (الموافق) م٢٠٢٤/٠٣/٣٠	هـ١٤٤٤/٠٩/٢٠ (الموافق) م٢٠٢٣/٠٤/١١	١٠٠٠١١٢٢٤٩٣-٤٤	شركة السرير التجارية الصناعية فرع الشركة	للإفادة بأن الشركة ملتزمة بمعايير وشروط السلامة الميدانية الخاصة بالدفاع المدني	شهادة سلامة
فرع مدينة الطائف - شركة نسيج العالمية التجارية رقم (٤٠٣٢٠٠٠٥٠٩)						
وزارة التجارة - مكتب السجل التجاري بمدينة الطائف	هـ١٤٤٥/٠٥/٢٩ (الموافق) م٢٠٢٣/١٢/١٢	هـ١٣٨٨/٠٨/٠١ (الموافق) م١٩٦٨/١٠/٢٤	٤٠٣٢٠٠٠٥٠٩	شركة نسيج العالمية التجارية	قيد فرع الشركة في سجل الشركات التجارية	السجل التجاري
غرفة الطائف	هـ١٤٤٥/٠٥/٢٩ (الموافق) م٢٠٢٣/١٢/١٣	هـ١٤٤٤/٠٥/٠٧ (الموافق) م٢٠٢٢/١٢/٠١	٢٠٤٠٠١١٨٦٠٠٢	شركة نسيج العالمية التجارية	التزاماً بأحكام نظام السجل التجاري الدرجة (الأولى)	شهادة عضوية في الغرفة التجارية الصناعية
أمانة منطقة مكة المكرمة - بلدية الطائف	هـ١٤٤٣/٠٣/٢٥ (الموافق) م٢٠٢١/١٠/٣١	--	٣٩١١١٠١٨٦٥٩	مصنع السرير للسجاد فرع شركة نسيج العالمية التجارية	ترخيص مزاولة نشاط تجاري	ترخيص بلدية*
المديرية العامة للدفاع المدني	هـ١٤٤٤/١٢/٢٥ (الموافق) م٢٠٢٣/٠٧/١٤	هـ١٤٤٣/١٢/٢٥ (الموافق) م٢٠٢٢/٠٧/٢٥	١٠٠٠٠٩٢٧٣٦٦-٤٣	شركة السرير التجارية الصناعية فرع الشركة	للإفادة بأن الشركة ملتزمة بمعايير وشروط السلامة الميدانية الخاصة بالدفاع المدني	شهادة سلامة
فرع مدينة أبها - شركة نسيج العالمية التجارية رقم (٥٨٥٠٠٢١٦٠٢)						
وزارة التجارة - مكتب السجل التجاري بمدينة أبها	هـ١٤٤٥/١٠/٢١ (الموافق) م٢٠٢٤/٠٥/١٢	هـ١٤٢٢/١٠/٢٢ (الموافق) م٢٠٢٠/٠١/٠٧	٥٨٥٠٠٢١٦٠٢	شركة نسيج العالمية التجارية	قيد فرع الشركة في سجل الشركات التجارية	السجل التجاري
غرفة التجارة الصناعية بمدينة أبها	هـ١٤٤٥/١٠/٢١ (الموافق) م٢٠٢٤/٠٥/١١	هـ١٤٤٤/٠٥/٠٧ (الموافق) م٢٠٢٢/١٢/٠١	٧٠١٠٠١١٦٥٤٨٩	شركة نسيج العالمية التجارية	التزاماً بأحكام نظام السجل التجاري الدرجة (الأولى)	شهادة عضوية في الغرفة التجارية الصناعية
المؤسسة العامة للتأمينات الاجتماعية	هـ١٤٤٥/٠١/٢٩ (الموافق) م٢٠٢٣/٠٨/١٦	هـ١٤٤٤/١٢/٣٠ (الموافق) م٢٠٢٣/٠٧/١٨	٥٥٩٧٩٢١٢	شركة مجموعة السرير التجارية الصناعية	التزاماً ب نظام التأمينات الاجتماعية	شهادة اشتراك في التأمينات الاجتماعية
وزارة الموارد البشرية والتنمية الاجتماعية	هـ١٤٤٥/٠٣/٠٣ (الموافق) م٢٠٢٣/٠٩/١٨	هـ١٤٤٤/١٢/٣٠ (الموافق) م٢٠٢٣/٠٧/١٨	٢٠١١٢٣٠٧٠٠٩٧٧	شركة نسيج العالمية التجارية	التزاما بإيداع أجور العاملين عن طريق البنوك المحلية	شهادة الالتزام بنظام حماية الأجور
وزارة الموارد البشرية والتنمية الاجتماعية	هـ١٤٤٥/٠١/١٧ (الموافق) م٢٠٢٣/٠٨/١٤	هـ١٤٤٤/١٠/٢٦ (الموافق) م٢٠٢٣/٠٥/١٦	٢٠٨٧٨٤-١١٩٠٩٣٩٩	شركة نسيج العالمية التجارية	للإفادة بأن الشركة ملتزمة بنسبة التوظيف المطلوبة منها وفق برنامج نطاقات	شهادة سعودة
وزارة الموارد البشرية والتنمية الاجتماعية مكتب العمل - الخدمات الإلكترونية	بدون	هـ١٤٤٤/١٠/٢٦ (الموافق) م٢٠٢٣/٠٥/١٦	١١-١٥٩٨٤	شركة نسيج العالمية التجارية	تقييم كيان الشركة وفقاً لبرنامج نطاقات حيث تشير إلى أن الشركة في النطاق (الأخضر المنخفض)	شهادة تقييم كيان الشركة (نطاقات)
أمانة منطقة العسير - بلدية خميس مشيط	هـ١٤٤٦/٠١/٢٧ (الموافق) م٢٠٢٤/٠٨/٠٣	--	٣٩٠٩١٧٢٥٣٨	شركة نسيج العالمية التجارية	ترخيص مزاولة نشاط تجاري	ترخيص بلدية



شهادة سلامة	للإفادة بأن الشركة ملتزمة بمعايير وشروط السلامة الميدانية الخاصة بالدفاع المدني	شركة السريع التجارية الصناعية فرع الشركة	١٠٠٠٩٢٧٣٤٧-٤٣	١٤٤٣/١٢/٢٠ هـ (الموافق) (م٢٠٢٢/٠٧/٢٠ م)	١٤٤٤/١٢/٢٠ هـ (الموافق) (م٢٠٢٣/٠٧/٠٩ م)	المديرية العامة للدفاع المدني
فرع مدينة جيزان - شركة نسيج العالمية التجارية رقم (٥٩٠٠٠٣١١٨)						
السجل التجاري	قيد فرع الشركة في سجل الشركات التجارية	شركة نسيج العالمية التجارية	٥٩٠٠٠٣١١٨	١٤٠٦/٠٦/٠٢ هـ (الموافق) (م١٩٨٦/٠٢/١٢ م)	١٤٤٥/٠٥/٢٩ هـ (الموافق) (م٢٠٢٣/١٢/١٢ م)	وزارة التجارة - مكتب السجل التجاري بمدينة جازان
شهادة عضوية في الغرفة التجارية الصناعية	التزاماً بأحكام نظام السجل التجاري الدرجة (الأولى)	شركة نسيج العالمية التجارية	٧٠٢٠٠١١٤٦٥٩	١٤٤٤/٠٣/١٣ هـ (الموافق) (م٢٠٢٢/١٠/٠٩ م)	١٤٤٥/٠٥/٢٩ هـ (الموافق) (م٢٠٢٣/١٢/١٣ م)	غرفة جازان
ترخيص بلدية	ترخيص مزاولة نشاط تجاري	شركة نسيج العالمية التجارية	٤٤٠٩١١٩٧٤٢٧	--	١٤٤٦/١٠/١٠ هـ (الموافق) (م٢٠٢٥/٠٤/٠٨ م)	أمانة منطقة جازان - بلدية جازان
شهادة سلامة	للإفادة بأن الشركة ملتزمة بمعايير وشروط السلامة الميدانية الخاصة بالدفاع المدني	شركة نسيج العالمية التجارية	١٠٠١١٥٧٤٦٥-٤٤	١٤٤٤/١٠/٠٦ هـ (الموافق) (م٢٠٢٣/٠٤/٢٦ م)	١٤٤٦/١٠/٠٦ هـ (الموافق) (م٢٠٢٥/٠٤/٠٤ م)	المديرية العامة للدفاع المدني

المصدر: الشركة
*التجديد قيد الإجراء

٣-٤-٩ التراخيص والشهادات والموافقات المتعلقة بالشركات التابعة

١-٣-٤-٩ شركة ذا هوم ستايلز المحدودة

- حصلت الشركة التابعة شركة ذا هوم ستايلز المحدودة على عدة تراخيص وشهادات نظامية وتشغيلية من الجهات المختصة، لمزاولة نشاطها وفقاً للأنظمة المعمول بها في المملكة العربية السعودية، ويتم تجديد تلك التراخيص بصفة دورية.
- يوضح الجدول التالي التراخيص والموافقات الحالية التي حصلت عليها الشركة التابعة:«
الجدول رقم (٦٩): تراخيص وشهادات وموافقات الشركة التابعة شركة ذا هوم ستايلز المحدودة

نوع الترخيص	الغرض	صاحب الترخيص	رقم الترخيص	تاريخ الإصدار/ التجديد	تاريخ الانتهاء	الجهة المصدرة
السجل التجاري	قيد الشركة التابعة في سجل الشركات التجارية	شركة ذا هوم ستايلز المحدودة	٤٠٣٠٢٠٦١٧٨	١٤٣١/١٢/٠٣ هـ (الموافق) (م٢٠١٠/١١/١٠ م)	١٤٤٥/١٢/٠٣ هـ (الموافق) (م٢٠٢٤/٠٦/٠٩ م)	وزارة التجارة مكتب السجل التجاري بمدينة جدة
شهادة عضوية الغرفة التجارية الصناعية	التزاماً بأحكام نظام السجل بحيث تندرج الشركة التابعة في الدرجة (الثالثة)	شركة ذا هوم ستايلز المحدودة	٧٠٠١٦٤٢٢٧٦	١٤٣١/١٢/١٨ هـ (الموافق) (م٢٠١٠/١١/٢٤ م)	١٤٤٥/١٢/٠٣ هـ (الموافق) (م٢٠٢٤/٠٦/٠٩ م)	الغرفة التجارية الصناعية بمدينة جدة
شهادة تسجيل بضريبة القيمة المضافة	للإفادة بأن الشركة التابعة مسجلة بضريبة القيمة المضافة	شركة ذا هوم ستايلز المحدودة	٣٠٠٢٥٨٥٥٩٥٠٠٣	١٤٣٨/١٢/٠٢ هـ (الموافق) (م٢٠١٧/٠٨/٢٥ م)	بدون	هيئة الزكاة والضريبة والجمارك
شهادة اشتراك في التأمينات الاجتماعية	التزاماً بنظام التأمينات الاجتماعية	شركة ذا هوم ستايلز المحدودة	٥٥٩٧٩٢٥٨	١٤٤٤/١٢/٣٠ هـ (الموافق) (م٢٠٢٣/٠٧/١٨ م)	١٤٤٥/٠١/٢٩ هـ (الموافق) (م٢٠٢٣/٠٨/١٦ م)	المؤسسة العامة للتأمينات الاجتماعية
شهادة التزام بنظام حماية الأجور	التزاماً بنظام حماية الأجور	شركة ذا هوم ستايلز المحدودة	٢٠٠٩٢٣٧٠٠٤١٧٥	١٤٤٤/١٢/٣٠ هـ (الموافق) (م٢٠٢٣/٠٧/١٨ م)	١٤٤٥/٠٣/٠٣ هـ (الموافق) (م٢٠٢٣/٠٩/١٨ م)	نظام حماية الأجور - وزارة الموارد البشرية والتنمية الاجتماعية
شهادة السعودية	للإفادة بأن الشركة التابعة ملتزمة بنسبة التوطن المطلوبة منها وفق برنامج نطاقات	شركة ذا هوم ستايلز المحدودة	٤٢١٠٠٠٩٥٧٢٥٤٩٩	١٤٤٤/١٠/٢٦ هـ (الموافق) (م٢٠٢٣/٠٥/١٦ م)	١٤٤٥/٠١/٢٧ هـ (الموافق) (م٢٠٢٣/٠٨/١٤ م)	وزارة الموارد البشرية والتنمية الاجتماعية



وزارة الموارد البشرية والتنمية الاجتماعية (مكتب العمل - الخدمات الإلكترونية)	بدون	١٤٤٤/١٠/٢٦ (الموافق) ٢٠٢٣/٠٥/١٦ م	٩-١٤٠٦٠١	شركة ذا هوم ستايلز المحدودة	تقييم كيان الشركة التابعة وفقاً لبرنامج نطاقات حيث تشير إلى أن الشركة التابعة في النطاق (أخضر مرتفع)	شهادة تقييم كيان الشركة - (نطاقات)
--	------	---	----------	-----------------------------	--	------------------------------------

المصدر: الشركة

٢٠٢٣-٤-٩ شركة السريع للتشغيل والصيانة المحدودة (شركة شخص واحد)

- حصلت الشركة التابعة لشركة السريع للتشغيل والصيانة المحدودة على عدة تراخيص وشهادات نظامية وتشغيلية من الجهات المختصة اللازمة لمزاولة نشاطها وفقاً للأنظمة المعمول بها في المملكة العربية السعودية، ويتم تجديد تلك التراخيص بصفة دورية.
- يوضح الجدول التالي التراخيص والموافقات الحالية التي حصلت عليها الشركة التابعة:

الجدول رقم (٧٠): تراخيص وشهادات وموافقات الشركة التابعة لشركة السريع للتشغيل والصيانة المحدودة

نوع الترخيص	الغرض	صاحب الترخيص	رقم الترخيص	تاريخ الإصدار / التجديد	تاريخ الانتهاء	الجهة المصدرة
السجل التجاري	قيد الشركة التابعة في سجل الشركات التجارية	شركة السريع للتشغيل والصيانة المحدودة (شركة شخص واحد)	٤٠٣٠٢٤٥٧٨٣	١٤٣٤/٠٦/٢٠ هـ (الموافق) ٢٠١٣/٠٥/٠١ م	١٤٤٥/٠٦/٢٠ هـ (الموافق) ٢٠٢٤/٠١/٠٢ م	وزارة التجارة مكتب السجل التجاري بمدينة جدة
شهادة عضوية الغرفة التجارية الصناعية	التزاماً بأحكام نظام السجل بحيث تندرج الشركة التابعة في الدرجة (الثانية)	شركة السريع للتشغيل والصيانة المحدودة	١٨٣٧٧١	١٤٣٤/٠٦/٢٠ هـ (الموافق) ٢٠١٣/٠٤/٠٣ م	١٤٤٥/٠٦/٢٠ هـ (الموافق) ٢٠٢٤/٠١/٠٢ م	الغرفة التجارية الصناعية بمدينة جدة
شهادة تسجيل بضريبة القيمة المضافة	للإفادة بأن الشركة التابعة مسجلة بضريبة القيمة المضافة	شركة السريع للتشغيل والصيانة المحدودة	٣٠٠٨٠٩٥٨٦٨٠٠٠٣	١٤٤٠/٠٣/١٧ هـ (الموافق) ٢٠١٨/١١/٢٦ م	--	هيئة الزكاة والضريبة والجمارك
شهادة اشتراك في التأمينات الاجتماعية	التزاماً ب نظام التأمينات الاجتماعية	شركة السريع للتشغيل والصيانة المحدودة	٥٥٩٧٩٢٣٢	١٤٤٤/١٢/٣٠ هـ (الموافق) ٢٠٢٣/٠٧/١٨ م	١٤٤٥/٠١/٢٩ هـ (الموافق) ٢٠٢٣/٠٨/١٦ م	المؤسسة العامة للتأمينات الاجتماعية
شهادة التزام بنظام حماية الأجور	التزاماً بنظام حماية الأجور	شركة السريع للتشغيل والصيانة المحدودة شركة شخص واحد	٢٠٠٩٢٣٠٧٠٠٤١٧٤	١٤٤٤/١٢/٣٠ هـ (الموافق) ٢٠٢٣/٠٧/١٨ م	١٤٤٥/٠٣/٠٣ هـ (الموافق) ٢٠٢٣/٠٩/١٨ م	نظام حماية الأجور - وزارة الموارد البشرية والتنمية الاجتماعية
شهادة السعودية	للإفادة بأن الشركة التابعة ملتزمة بنسبة التوظيف المطلوبة منها وفق برنامج نطاقات	شركة السريع للتشغيل والصيانة المحدودة شركة شخص واحد	٣٥٤١٠٢-١٢٣٩٤٤٣١	١٤٤٤/١٠/٢٦ هـ (الموافق) ٢٠٢٣/٠٥/١٦ م	١٤٤٥/٠١/٢٧ هـ (الموافق) ٢٠٢٣/٠٨/١٤ م	وزارة الموارد البشرية والتنمية الاجتماعية
شهادة تقييم كيان الشركة - (نطاقات)	تقييم كيان الشركة التابعة وفقاً لبرنامج نطاقات حيث تشير إلى أن الشركة في النطاق (أخضر منخفض)	شركة السريع للتشغيل والصيانة المحدودة شركة شخص واحد	٩-١٧٢٠٢١	١٤٤٤/٠٥/٠٤ هـ (الموافق) ٢٠٢٢/١١/٢٨ م	بدون	وزارة الموارد البشرية والتنمية الاجتماعية (مكتب العمل - الخدمات الإلكترونية)

المصدر: الشركة

٥-٩ الالتزامات المستمرة التي تفرضها الجهات الحكومية على الشركة بصفتها «صاحب الترخيص»

تُلزم الجهات الرقابية أدناه صاحب الترخيص الالتزام ببعض المتطلبات الجوهرية على النحو التالي:

١-٥-٩ الالتزامات المستمرة حسب متطلبات وزارة التجارة

الشركة الأم

- الشركة ملتزمة بنظام السجل التجاري لناحية التسجيل لدى إدارة السجل التجاري في مدينة جدة حيث المقر الرئيسي بموجب شهادة رقم (٤٠٣٠١٣٣٩١٩) وتاريخ ١٤٢٢/٠٣/٠٥ (الموافق ٢٠٠١/٠٥/٢٨ م) والتي تنتهي صلاحيتها في تاريخ ١٤٤٥/٠٣/٠٤ (الموافق ٢٠٢٣/١٠/١٨ م). كما أنها ملتزمة بنظام السجل التجاري لناحية استخراج شهادة عضوية في الغرفة التجارية الصناعية بموجب الشهادة رقم (٧٩٦٥٣) وتاريخ ١٤٤٢/٠٣/٠٥ (الموافق ٢٠٢٣/٠٩/١٩ م) وتنتهي صلاحيتها في تاريخ ١٤٤٥/٠٣/٠٤ (الموافق ٢٠٢٣/٠٩/١٩ م).
- إن الشركة ملتزمة باستكمال إجراءات تأسيس فروعها وقد استخرجت شهادات تسجيل فروعها لدى السجل التجاري، فإن الشركة ملتزمة بنظام السجل التجاري لناحية استخراج شهادة عضوية في الغرفة التجارية الصناعية لكل فرع (وليزيد من المعلومات حول التراخيص والشهادات والموافقات المتعلقة بالفروع، فضلاً عن مراجعة الفقرة الفرعية (٤-٩-٣) «تراخيص وشهادات وموافقات متعلقة بفروع الشركة الأخرى» من هذه النشرة).
- الشركة غير ملتزمة بتعديل نظامها الأساسي تماشياً مع التعديلات الجديدة والأخيرة التي طرأت بناءً على نظام الشركات الصادر بالمرسوم الملكي رقم (١٣٢/م) وتاريخ ١٤٤٣/١٢/٠١ (الموافق ٢٠٢٢/٠٦/٣٠ م).



- علماً أنه قد تم اعتماد النسخة الحالية من النظام الأساسي بعد أخذ موافقة مسيقة من وزارة التجارة على مسودة النظام الأساسي وموافقة المساهمين في اجتماع الجمعية العامة (غير العادية) بتاريخ ٠٨/٠١/١٤٤٠هـ (الموافق ١١/٠٦/٢٠١٩م)، وهي معتمدة من قبل إدارة حوكمة الشركة (وزارة التجارة) بتاريخ ٠٦/٠١/١٤٤٤هـ (الموافق ٠٤/٠٨/٢٠٢٠م). كذلك، التزمت الشركة بمتطلبات هيئة السوق المالية وشركة تداول السعودية (تداول السعودية) من ناحية تحميل نسخة من النظام الأساسي على موقع تداول في الصفحة الخاصة بالشركة.
- لدى فرع الشركة (مصنع جده للخيوط الصناعية فرع شركة مجموعة السريع التجارية الصناعية) عدد (٥) خمس علامات تجارية تم تسجيلها لدى وزارة التجارة. وسيمكن الشركة من وضع اسمها وشعارها على منتجاتها وعلى الواجهة الخارجية للمبنى أو المكاتب التي تشغلها الشركة كونها قامت بتسجيل العلامة التجارية ومنحها الحماية القانونية اللازمة وفقاً لنظام العلامات التجارية، (لزيد من المعلومات حول العلامات التجارية، فضلاً مراجعة القسم الفرعي (٩-٩) «العلامات التجارية وحقوق الملكية الفكرية» من هذا القسم).
- كما بتاريخ نشر هذه النشرة، لدى الشركة علامة تجارية (نسيج - Naseej) تم إيداعها لدى الهيئة السعودية للملكية الفكرية بتاريخ ٠٢/٠٥/١٤٤٢هـ (الموافق ١٧/١٢/٢٠٢٠م) تحت الفئة (٢٣) وهي إحدى فئات العلامات التجارية والتي تختص (الغزل والخيوط المستخدمة في النسيج)، وما يزال الطلب تحت الإجراء حتى تاريخ نشر هذه النشرة.
- كما أن الشركة التزمت بنص المادة (١٥٠) من نظام الشركات القديم، والتي تلزم أي مسؤول بالشركة أو مراجع الحسابات فور علمه ببلوغ الخسائر نصف رأس المال المدفوع، إبلاغ رئيس مجلس الإدارة والذي يتوجب عليه إبلاغ الأعضاء ودعوة الجمعية العامة غير العادية خلال (١٥) يوم من علمه بذلك للاجتماع خلال (٤٥) يوم من تاريخ علمه بالخسائر لتقرر إما زيادة رأس المال أو تخفيضه، وذلك إلى الحد الذي تنخفض معه نسبة الخسائر إلى ما دون نصف رأس المال المدفوع أو حل الشركة قبل أجلها المحدد في النظام الأساسي. هذا وقد قررت الجمعية العامة غير العادية المتعددة بتاريخ ٠٥/٠٥/١٤٤٢هـ (الموافق ٢٠/١٢/٢٠٢٠م) تخفيض رأس المال من (١٧٨,١٦٠,٠٠٠) ريال سعودي إلى (٦١,٦٣٢,٠٠٠) ريال سعودي. وبتاريخ ١٣/٠٥/١٤٤٢هـ (الموافق ٢٨/١٢/٢٠٢٠م)، أعلنت الشركة عن انخفاض الخسائر المتراكمة إلى (صفر٪) من رأس المال، وذلك وفقاً لتأكيد مراجع حسابات الشركة بموجب التقرير الصادر بتاريخ ١٢/٠٥/١٤٤٢هـ (الموافق ٢٧/١٢/٢٠٢٠م).
- كما قررت الجمعية العامة (غير العادية) بتاريخ ١٩/١٢/١٤٤٣هـ (الموافق ١٨/٠٧/٢٠٢٢م) تخفيض رأس المال من (٢١١,٦٣٢,٠١٠) ريال سعودي إلى (١٠٨,٩٧٣,٠١٠) ريال سعودي وذلك لإطفاء الخسائر المتراكمة بقيمة (١٠٢,٦٥٩,٠٠٠) ريال سعودي. وبتاريخ ٠٣/٠١/١٤٤٤هـ (الموافق ٠١/٠٨/٢٠٢٢م)، أعلنت الشركة عن انخفاض الخسائر المتراكمة إلى (صفر٪) من رأس المال، وذلك وفقاً لتأكيد مراجع حسابات الشركة بموجب التقرير الصادر بتاريخ ٠٣/٠١/١٤٤٤هـ (الموافق ٠١/٠٨/٢٠٢٢م).
- الشركة ملتزمة بنص المادة (٨٨) من نظام الشركات، والتي تلزم الجمعية العامة للمساهمين أن تعقد مرة واحدة على الأقل خلال الأشهر الستة التالية لانتهاء السنة المالية للشركة حيث انعقدت الجمعية خلال المهلة النظامية بتاريخ ١٠/٠١/١٤٤٣هـ (الموافق ١١/٠٥/٢٠٢٠م).
- تجدر الإشارة إلى أن الجمعية المذكورة قد فوضت صلاحية الجمعية العامة العادية بالتخصيص الوارد في الفقرة (١) من المادة (٧١) من نظام الشركات وذلك لمدة عام واحد من تاريخ موافقة الجمعية العامة أو حتى نهاية دورة مجلس الإدارة المفوض أيهما أسبق، ووفقاً للشروط الواردة في الضوابط والإجراءات التنظيمية الصادرة تنفيذاً لنظام الشركات الخاصة بشركات المساهمة المدرجة (سابقاً) والتي أصبحت بعد التعديل الأخير اللائحة التنفيذية لنظام الشركات الخاصة بشركات المساهمة المدرجة.

الشركات التابعة

- الشركة التابعة «شركة ذا هوم ستايلز المحدودة» ملتزمة بنظام السجل التجاري لناحية التسجيل لدى إدارة السجل التجاري في مدينة جدة حيث المقر الرئيسي بموجب شهادة رقم (٤٠٣٠٢٦١٧٨) وتاريخ ٠٣/١٢/١٤٣١هـ (الموافق ١٠/١١/٢٠١٠م) والتي تنتهي صلاحيتها في تاريخ ٠٣/١٢/١٤٤٤هـ (الموافق ٢٢/٠٦/٢٠٢٣م). كما أنها ملتزمة بنظام السجل التجاري لناحية استخراج شهادة عضوية في الغرفة التجارية الصناعية بموجب الشهادة رقم (١٥٠٦٨٦) وتاريخ ٠٣/١٢/١٤٣١هـ (الموافق ٠٩/١١/٢٠١٠م) وتنتهي صلاحيتها في تاريخ ٠٣/١٢/١٤٤٤هـ (الموافق ٢١/٠٦/٢٠٢٣م)
- الشركة التابعة «شركة السريع للتشغيل والصيانة المحدودة» ملتزمة بنظام السجل التجاري لناحية التسجيل لدى إدارة السجل التجاري في مدينة جدة حيث المقر الرئيسي بموجب شهادة رقم (٤٠٣٠٢٤٥٧٨٣) وتاريخ ٠٢/٠٦/١٤٣٤هـ (الموافق ٠١/٠٥/٢٠١٣م) تنتهي صلاحيتها في تاريخ ٠٢/٠٦/١٤٤٥هـ (الموافق ٠٢/٠١/٢٠٢٤م). كما أنها ملتزمة بنظام السجل التجاري لناحية استخراج شهادة عضوية في الغرفة التجارية الصناعية بموجب الشهادة رقم (١٨٣٧٧١) وتاريخ ٠٢/٠٦/١٤٣٤هـ (الموافق ٣٠/٠٤/٢٠١٣م) وتنتهي صلاحيتها في تاريخ ٠٢/٠٦/١٤٤٥هـ (الموافق ٠٢/٠١/٢٠٢٤م)

٢-٥-٩ الالتزامات المستمرة حسب متطلبات هيئة الزكاة والضريبة والجمارك

الشركة الأم:

- الشركة كغيرها من المنشآت والشركات المسجلة والتي تعمل في المملكة ملزمة بتقديم إقراراتها الزكوية والضريبية خلال (١٢٠) يوم من انتهاء السنة المالية وذلك لغرض تجديد الشهادة التي تصدر عن هيئة الزكاة والضريبة والجمارك. تم تسجيل الشركة بصفها مكلف بموجب الرقم الضريبي المميز (٣٠٠٢٢٧٤٥٩٨) وقد قدمت الشركة إقرارها الزكوي عن العام المالي المنتهي في ٣١ ديسمبر ٢٠٢٠م، وحصلت على شهادة زكاة من هيئة الزكاة والضريبة والجمارك بالرقم (١١١٠٧٩٨٥٢٢) وتاريخ ٠٢/٠٦/١٤٤٢هـ (الموافق ٠٨/٠٦/٢٠٢١م) وقد انتهت صلاحيتها بتاريخ ٢٩/٠٩/١٤٤٣هـ (الموافق ٣٠/٠٤/٢٠٢٢م)، مكنت هذه الشهادة الشركة من إنهاء جميع معاملاتها بما في ذلك صرف مستحققاتها النهائية عن العقود.
- تجدر الإشارة إلى أنه وكما بتاريخ هذه النشرة، لم تحصل الشركة على شهادة الزكاة المحدثة.
- تجدر الإشارة إلى أن الزكاة المستحقة والمدفوعة لهيئة الزكاة والضريبة والجمارك عن السنة المالية المنتهية في ٣١ ديسمبر ٢٠٢٠م قد بلغت (٣,٦١١,٠٠٠) ريال سعودي، وقد بلغت قيمة الزكاة المدفوعة عن العام ٢٠٢١م مبلغ (٦,٢١٢,٠٠٠) ريال سعودي.
- التزاماً بنظام هيئة الزكاة والضريبة والجمارك، تمت إضافة فروع الشركة في مدن المملكة المختلفة (جدة - مكة المكرمة - الرياض - جازان - أبها - سكاكا - بريدة - الدمام - نجران) وعددها (١٢) فرع إلى شهادة الزكاة.
- تجدر الإشارة أن الشركة تقدم إقراراتها الزكوية وشركاتها التابعة بشكل موحد.
- الشركة ملتزمة بنظام ضريبة القيمة المضافة ولانتهى التنفيذ وهي مسجلة لدى هيئة الزكاة والضريبة والجمارك تحت الرقم الضريبي (٣٠٠٢٢٧٤٥٩٨٠٠٠٣) بموجب شهادة صدرت بتاريخ ٠٣/١٢/١٤٣٨هـ (الموافق ٢٥/٠٨/٢٠١٧م) علماً أن الشركة مسجلة منذ تاريخ ٠٣/١٢/١٤٣٨هـ (الموافق ٢٥/٠٨/٢٠١٧م).

فيما يتعلق بالربوط الزكوية:

- وفقاً لقوائم ٢٠٢٢م أنهت الشركة الأم موقفاً الزكوي لدى هيئة الزكاة والضريبة والجمارك (الهيئة) حتى عام ٢٠١٦.
- لعامي ٢٠١٧م و ٢٠١٨م استلمت الشركة ربوط تظهر فروقات زكوية بمبلغ (١٨,١٦٠,٠٠٠) ريال سعودي وقامت الشركة بالاعتراض على هذه الربوط ورفعت اعتراضها إلى الأمانة العامة للجان الضريبية ولا تزال قيد النظر.
- لعامي ٢٠١٩م و ٢٠٢٠م، استلمت الشركة ربوط تظهر فروقات زكوية بمبلغ (٨,١٤٠,٠٠٠) ريال سعودي، وقامت الشركة بالاعتراض على هذه الربوط ولا يزال قيد النظر.



• قدمت الشركة إقرار زكوي موحد لعام ٢٠٢١ م لدى الهيئة وسددت الزكاة المستحقة بموجب الإقرار المقدم ولم تحصل على شهادة زكاة بسبب عدم سداد الفروقات الزكوية عن سنوات سابقة والمعتز عليها من قبل الشركة.

• الشركة طرفاً في عدد من النزاعات مع هيئة الزكاة والضريبة والجمارك أمام لجنة الفصل بين الجدول أدناه نبذة عن القضايا والنزاعات مع هيئة الزكاة والضريبة والجمارك والمقامة أمام لجنة الفصل وفق التالي

الجدول رقم (٧١) : ملخص القضايا والنزاعات مع هيئة الزكاة والضريبة والجمارك

الرقم	رقم الدعوى	تاريخ الدعوى	تصنيف الدعوى	موضوع الدعوى	نوع الدعوى	الفترة ذات العلاقة	الحالة
١	٧-٢٠٢١-٣٥٠٤٥	١٤٤٢/٠٦/٠٧ هـ (الموافق ٢٠٢١/٠١/٢٠ م)	ضريبة القيمة المضافة	الاعتراض على الربط النهائي للهيئة والغرامات المقررة	غرامة وإقرار	ديسمبر ٢٠١٨ م	تم صدور قرار
٢	٧-٢٠٢١-٣٥٠٤٧	١٤٤٢/٠٦/٠٧ هـ (الموافق ٢٠٢١/٠١/٢٠ م)	ضريبة القيمة المضافة	الاعتراض على الربط النهائي للهيئة والغرامات المقررة	غرامة وإقرار	ديسمبر ٢٠١٩ م	تم صدور قرار
٣	٧-٢٠٢١-٣٥٠٥٢	١٤٤٢/٠٦/٠٧ هـ (الموافق ٢٠٢١/٠١/٢٠ م)	ضريبة القيمة المضافة	الاعتراض على الربط النهائي للهيئة والغرامات المقررة	غرامة وإقرار	سبتمبر ٢٠١٩ م	تم صدور قرار
٤	٧-٢٠٢١-٣٥٠٥٣	١٤٤٢/٠٦/٠٧ هـ (الموافق ٢٠٢١/٠١/٢٠ م)	ضريبة القيمة المضافة	الاعتراض على الربط النهائي للهيئة والغرامات المقررة	غرامة وإقرار	أكتوبر ٢٠١٩ م	تم صدور قرار
٥	٧-٢٠٢١-٣٥٠٥٦	١٤٤٢/٠٦/٠٧ هـ (الموافق ٢٠٢١/٠١/٢٠ م)	ضريبة القيمة المضافة	الاعتراض على الربط النهائي للهيئة والغرامات المقررة	غرامة وإقرار	نوفمبر ٢٠١٩ م	تم صدور قرار
٦	٧-٢٠٢١-٣٥٠٥٧	١٤٤٢/٠٦/٠٧ هـ (الموافق ٢٠٢١/٠١/٢٠ م)	ضريبة القيمة المضافة	الاعتراض على الربط النهائي للهيئة والغرامات المقررة	غرامة وإقرار	يونيو ٢٠١٨ م	تم صدور قرار
٧	٧-٢٠٢١-٣٥٠٥٨	١٤٤٢/٠٦/٠٧ هـ (الموافق ٢٠٢١/٠١/٢٠ م)	ضريبة القيمة المضافة	الاعتراض على الربط النهائي للهيئة والغرامات المقررة	غرامة وإقرار	يوليو ٢٠١٨ م	تم صدور قرار
٨	٧-٢٠٢١-٣٥٠٦١	١٤٤٢/٠٦/٠٧ هـ (الموافق ٢٠٢١/٠١/٢٠ م)	ضريبة القيمة المضافة	الاعتراض على الربط النهائي للهيئة والغرامات المقررة	غرامة وإقرار	أغسطس ٢٠١٨ م	تم صدور قرار
٩	٧-٢٠٢١-٣٥٠٦٢	١٤٤٢/٠٦/٠٧ هـ (الموافق ٢٠٢١/٠١/٢٠ م)	ضريبة القيمة المضافة	الاعتراض على الربط النهائي للهيئة والغرامات المقررة	غرامة وإقرار	سبتمبر ٢٠١٨ م	تم صدور قرار
١٠	٧-٢٠٢١-٣٥٠٦٤	١٤٤٢/٠٦/٠٧ هـ (الموافق ٢٠٢١/٠١/٢٠ م)	ضريبة القيمة المضافة	الاعتراض على الربط النهائي للهيئة والغرامات المقررة	غرامة وإقرار	نوفمبر ٢٠١٨ م	تم صدور قرار
١١	٧-٢٠٢١-٣٥٠٦٦	١٤٤٢/٠٦/٠٧ هـ (الموافق ٢٠٢١/٠١/٢٠ م)	ضريبة القيمة المضافة	الاعتراض على الربط النهائي للهيئة والغرامات المقررة	غرامة وإقرار	أكتوبر ٢٠١٨ م	تم صدور قرار
١٢	ZI-٢٠٢١-٣٨٥٣٣	١٤٤٢/٠٧/١٠ هـ (الموافق ٢٠٢١/٠٢/٢٢ م)	زكاة وضريبة الدخل	الاعتراض على الربط الزكوي	ربط زكوي	٢٠١٧ م	تم صدور قرار
١٣	Z-٢٠٢١-٣٨٥٨١	١٤٤٢/٠٧/١٠ هـ (الموافق ٢٠٢١/٠٢/٢٢ م)	زكاة وضريبة الدخل	الاعتراض على الربط الزكوي	ربط زكوي	٢٠١٨ م	تم صدور قرار
١٤	Z-٢٠٢٢-١٣٣٣٦٠	١٤٤٢/١١/٠١ هـ (الموافق ٢٠٢١/٠٦/١١ م)	زكاة وضريبة الدخل	الاعتراض على الربط الزكوي	ربط زكوي	٢٠١٩ م	تحت الإجراء
١٥	Z-٢٠٢٢-١٣٣٥٧٤	١٤٤٢/١١/٠١ هـ (الموافق ٢٠٢١/٠٦/١١ م)	زكاة وضريبة الدخل	الاعتراض على الربط الزكوي	ربط زكوي	٢٠٢٠ م	تحت الإجراء

المصدر: الشركة

الشركات التابعة:

شركة ذا هوم ستايلز:

• الشركة التابعة ملتزمة بنظام ضريبة القيمة المضافة ولائحته التنفيذية وهي مسجلة لدى هيئة الزكاة والضريبة والجمارك تحت الرقم الضريبي (٣٠٠٢٥٨٦٦٩٦٠٠٠٣) بموجب شهادة صدرت بتاريخ ١٤٤٤/٠٥/٠٥ هـ (الموافق ٢٠٢٢/١١/٢٩ م) علماً أن الشركة التابعة مسجلة في ضريبة القيمة المضافة منذ تاريخ ١٤٢٨/١٢/٠٣ هـ (الموافق ٢٠١٧/٠٨/٢٥ م).

- أنهت الشركة موقفها الزكوي لدى الهيئة حتى عام ٢٠١١ م

- استلمت الشركة ربطاً زكويًا لعام ٢٠١٢ م ويظهر فروقات زكوية بمبلغ (٢٤٥,٠٠٨) ريال سعودي، وقامت الشركة بالاعتراض على هذا الربط ولا يزال قيد النظر.

- قدمت الشركة الإقرارات الزكوية من عام ٢٠١٣ م إلى عام ٢٠١٧ م ولا تزال تحت الدراسة لدى الهيئة

- استلمت الشركة ربطاً زكويًا لعام ٢٠١٨ م يظهر فروقات زكوية بمبلغ (١١٩,٦٣٧) ريال، وقامت الشركة بالاعتراض على هذا الربط ولا يزال قيد النظر.

- قدمت الشركة الإقرارات الزكوية للأعوام ٢٠١٩ م و ٢٠٢٠ م و ٢٠٢١ م لدى الهيئة بدون التزامات زكوية ولم تحصل على شهادة زكاة بسبب عدم سداد الفروقات الزكوية.



شركة السريع للتشغيل والصيانة:

- الشركة التابعة ملتزمة بنظام ضريبة القيمة المضافة ولاتحتته التنفيذية، وهي مسجلة لدى هيئة الزكاة والضريبة والجمارك تحت الرقم الضريبي (٣٠٠٨٠٩٥٨٦٨٠٠٠٣) بموجب شهادة صدرت بتاريخ ١٤٤٢/٠٥/٠٥ هـ (الموافق ٢٠٢٠/١٢/٢٠ م) وهي مسجلة منذ تاريخ ١٤٤٠/٠٣/١٨ هـ (الموافق ٢٠١٨/١١/٢٦ م).
- وفقاً لقوائم ٢٠٢٢ م قدمت الشركة التابعة لإقرارها الزكوية من تاريخ السجل التجاري حتى عام ٢٠١٩ م وجميع هذه الإقرارات تحت الدراسة من قبل الهيئة.
- قدمت الشركة إقرار زكوي لعامي ٢٠٢٠ م و٢٠٢١ م لدى الهيئة بدون التزامات زكوية وحصلت على شهادة زكاة سارية حتى ٣٠ أبريل ٢٠٢٣ م

٣-٥-٩ الالتزامات المستمرة حسب متطلبات وزارة الموارد البشرية والتنمية الاجتماعية

١-٣-٥-٩ مكتب العمل

الشركة الأم:

- تم فتح ملف للشركة لدى وزارة الموارد البشرية والتنمية الاجتماعية (مكتب العمل) بالرقم الموحد (١٠٦٣٩٩-٩) وفقاً لشهادة السعودية. وكما بتاريخ نشر هذه النشرة، تستفيد الشركة من الخدمات الإلكترونية لوزارة الموارد البشرية والتنمية الاجتماعية، وتم استخراج شهادة السعودية للإفادة بأن الشركة ملتزمة بنسبة التوظيف المطلوبة منها وفق برنامج نطاقات والبالغة (٢٨,٨٨٪) وهي تقع في النطاق الأخضر المنخفض - منشأة متوسطة (فئة ج).
- تم فتح ملف لفروع الشركة وفق التالي:
 - بالنسبة لفرع الشركة «مصنع السريع للسجاد»، تم فتح الملف بالرقم (١٠٦٤٠٩-٩) ووفقاً لشهادة نطاقات فإن الفرع ملتزم بنسبة التوظيف المطلوبة منه وفقاً لبرنامج نطاقات ويقع في النطاق الأخضر المنخفض - منشأة متوسطة (فئة ج). علماً أن مكتب العمل صنف الفرع تحت نشاط صناعة البسط.
 - بالنسبة لفرع الشركة «مصنع جدة للخياط الصناعية» تم فتح الملف بالرقم (١٠٦٤١٠-٩) ووفقاً لشهادة نطاقات فإن الفرع ملتزم بنسبة التوظيف المطلوبة منه وفقاً لبرنامج نطاقات ويقع في النطاق الأخضر المنخفض - منشأة متوسطة (فئة ج). علماً أن مكتب العمل صنف الفرع تحت نشاط نسج المنسوجات من الخيوط الصناعية كالتاليون.
 - بالنسبة لفروع الشركة المسجل عليها عمالة، تم فتح ملفات لدى فروع وزارة الموارد البشرية والتنمية الاجتماعية (مكتب العمل) في مدينة الرياض بالرقم الموحد (١٢٠٧٨٦-١)، وفي مدينة أبها بالرقم الموحد (١٥٩٨٤-١١)، وفي مدينة مكة المكرمة بالرقم الموحد (١٤٨٥-١٣). ووفقاً لشهادة نطاقات، فإن هذه الفروع ملتزمة بنسبة التوظيف المطلوبة منها وفق برنامج نطاقات، وهي وتقع في النطاق الأخضر المنخفض - منشأة متوسطة (فئة أ). علماً أن مكتب العمل صنف الفروع تحت نشاط (البيع بالتجزئة لساتر الجاهزة الناموسيات).
- تجدر الإشارة أنه وخلال الأوامر ٢٠٢٠ م، ٢٠٢١ م و٢٠٢٢ م، تم فرض غرامات مالية على الشركة بسبب مخالفة بعض أحكام نظام العمل وتعليمات مكتب العمل وفق التالي:
 - قيام صاحب العمل بتمكين عامل غير سعودي بالعمل في مهنة غير المهنة المدونة في رخصة عمله.
 - توظيف عمالة غير سعودية في مهن مقصورة على السعوديين.
 - تسجيل مشترك دون وجود علاقة عمل فعلية.
 - عدم الالتزام بنسب التوظيف للمهن والأنشطة الصادر لها قرارات وزارية.
 - عدم الالتزام بتطبيق تنظيمات وقرارات الوزارة الصادرة المنظمة للظروف الاستثنائية.
 - عدم التزام صاحب العمل بقواعد الحماية والسلامة والصحة المهنية وإجراءاتها ومستوياتها داخل المنشأة، واتخاذ الاحتياطات اللازمة لحماية العمال من الأخطار والأمراض الناجمة عن العمل والآلات المستعملة باستعمال وسائل الوقاية المقررة له.
 - عدم فتح ملف للمنشأة في مكتب العمل أو عدم تحديث بيانات المنشأة.
- وقد بلغت القيمة الإجمالية لهذه المخالفات (١٥٠,٠٠٠) ريال سعودي تم سداد (٧٠,٠٠٠) ريال سعودي منها في حين بلغت القيمة غير المسددة (٥٠,٠٠٠) ريال سعودي كما بتاريخ نشر هذه النشرة. تم إلغاء فواتير سداد قيمتها (٣٠,٠٠٠) ريال سعودي.
- الشركة وشركتها التابعتين غير ملتزمة بنص المادة (١٣) من نظام العمل والتي تلزم صاحب العمل بإعداد لائحة لتنظيم العمل في منشأته وفق النموذج المعد من الوزارة وأن يُعلن عنها وعن أي تعديل يطرأ عليها في مكان ظاهر في المنشأة. علماً أن لدى الشركة لائحة تنظيم عمل داخلية (دليل سياسات وإجراءات إدارة الموارد البشرية) (HR – Policies and Procedures manual). إلا أنه وحتى تاريخ إصدار هذه النشرة، لم يتم اعتمادها من قبل وزارة الموارد البشرية والتنمية الاجتماعية (مكتب العمل).

الشركات التابعة:

- بالنسبة للشركة التابعة شركة السريع للتشغيل والصيانة المحدودة:
 - تم فتح ملف لدى وزارة الموارد البشرية والتنمية الاجتماعية (مكتب العمل) في مدينة جدة بالرقم (١٧٢٠٢١-٩)، وكما بتاريخ نشر هذه النشرة تستفيد الشركة من الخدمات الإلكترونية لوزارة الموارد البشرية والتنمية الاجتماعية، وتم استخراج شهادة السعودية للإفادة بأن الشركة ملتزمة بنسبة التوظيف المطلوبة منها وفق برنامج نطاقات والبالغة (١٨,٦٠٪) وتقع في النطاق الأخضر المنخفض (منشأة متوسطة فئة ب). علماً أن مكتب العمل صنف الشركة ضمن نشاط التشغيل والصيانة.
 - خلال العام ٢٠٢٢ م، تم فرض غرامة مالية على الشركة التابعة شركة السريع للتشغيل والصيانة المحدودة لمخالفتها الظروف المناخية الملائمة للعمل دون اتخاذ الاحتياطات اللازمة، وقدرها (٣,٠٠٠) ريال سعودي تم سدادها.
- بالنسبة للشركة التابعة ذا هوم ستايلز المحدودة:
 - تم فتح ملف لدى وزارة الموارد البشرية والتنمية الاجتماعية (مكتب العمل) في مدينة جدة بالرقم الموحد (١٤٠٦٠١-٩)، وكما بتاريخ نشر هذه النشرة تستفيد الشركة من الخدمات الإلكترونية لوزارة الموارد البشرية والتنمية الاجتماعية، وتم استخراج شهادة السعودية للإفادة بأن الشركة ملتزمة بنسبة التوظيف المطلوبة منها وفق برنامج نطاقات والبالغة (٣٨,١٠٪) وتقع في النطاق الأخضر المرتفع (منشأة صغيرة فئة ب). علماً أن مكتب العمل صنف الشركة ضمن نشاط الجملة والتجزئة.
 - خلال العام ٢٠٢٢ م، تم فرض غرامة مالية على الشركة التابعة شركة ذا هوم ستايلز، بسبب عدم فتح ملف لها في مكتب العمل أو عدم تحديث بياناتها، وقدرها (١٠,٠٠٠) ريال سعودي تم سدادها كما بتاريخ نشر هذه النشرة.



الشركة الأم:

- الشركة ملتزمة بنسبة التوظيف المطلوبة منها وفق برنامج نطاقات وقد استحصلت من وزارة العمل والتنمية الاجتماعية على شهادة سعودة بالرقم (٢٠٠٩٢٣٠٧٠٠٤١٧١) وتاريخ ١٤٤٤/١٢/٣٠ هـ (الموافق ٢٠٢٣/٠٧/١٨ م) وتنتهي صلاحيتها بتاريخ ١٤٤٥/٠١/٢٧ هـ (الموافق ٢٠٢٣/٠٨/١٤ م).
- الشركة ملتزمة بنظام حماية الأجور والرفع المنتظم لأجور العاملين لديها وذلك بموجب شهادة التزام رقم (٢٠٠٩٣٠٤٠٠١٩٣٢) وتاريخ ١٤٤٤/١٢/٣٠ هـ (الموافق ٢٠٢٣/٠٧/١٨ م) وتسري صلاحية هذه الشهادة لمدة (٦٠) يوم من تاريخ صدورها أي حتى ١٤٤٥/١١/٠٣ هـ (الموافق ٢٠٢٣/٠٩/١٨ م) وقد بلغت نسبة الالتزام بنظام حماية الأجور كما في نوفمبر ٢٠٢٢ نسبة (٩٨٪).
- كما أن الشركة ملتزمة بتوثيق عقود عمل العاملين لديها إلكترونياً وقد بلغت نسبة الالتزام (٩٩٪) كما في نوفمبر ٢٠٢٢ م وفقاً لتقرير صادر عن منصة (مُد).

الشركات التابعة:

- بالنسبة للشركة التابعة شركة السريع للتشغيل والصيانة المحدودة:
 - هي ملتزمة بنسبة التوظيف المطلوبة منها وفق برنامج نطاقات وقد استحصلت من وزارة العمل والتنمية الاجتماعية على شهادة سعودة بالرقم (٣٥٤١٠٢-١٢٣٩٤٤٣١) وتاريخ ١٤٤٤/١٠/٢٦ هـ (الموافق ٢٠٢٣/٠٥/١٦ م) وتنتهي صلاحيتها بتاريخ ١٤٤٤/١٠/٢٧ هـ (الموافق ٢٠٢٣/٠٨/١٤ م).
 - كما أنها ملتزمة بنظام حماية الأجور والرفع المنتظم لأجور العاملين لديها وذلك بموجب شهادة التزام رقم (٢٠٠٩٢٣٠٤٠٠١٩٢٢) وتاريخ ١٤٤٤/٠٩/١٤ هـ (الموافق ٢٠٢٣/٠٤/٠٥ م) وتسري صلاحية هذه الشهادة لمدة (٦٠) يوم من تاريخ صدورها أي حتى تاريخ ١٤٤٤/١١/١٦ هـ (الموافق ٢٠٢٣/٠٦/٠٥ م) وقد بلغت نسبة الالتزام بنظام حماية كما في نوفمبر ٢٠٢٢ نسبة (٩٦٪).
 - كما أن الشركة التابعة ملتزمة بتوثيق عقود عمل العاملين لديها إلكترونياً وقد بلغت نسبة الالتزام (٩٧٪) كما في نوفمبر ٢٠٢٢ م وفقاً لتقرير صادر عن منصة (مُد).
- بالنسبة للشركة التابعة ذا هوم ستايلز المحدودة:
 - الشركة التابعة ملتزمة بنسبة التوظيف المطلوبة منها وفق برنامج نطاقات وقد استحصلت من وزارة العمل والتنمية الاجتماعية على شهادة سعودة بالرقم (٤١٢٠٠٠-٩٥٧٢٥٤٩٩) وتاريخ ١٤٤٤/١٠/٢٦ هـ (الموافق ٢٠٢٣/٠٥/١٦ م) وتنتهي صلاحيتها بتاريخ ١٤٤٤/٠١/٢٧ هـ (الموافق ٢٠٢٣/٠٨/١٤ م).
 - كما أنها ملتزمة بنظام حماية الأجور والرفع المنتظم لأجور العاملين لديها وذلك بموجب شهادة التزام رقم (٢٠٠٩٢٣٠٤٠٠١٩٢٣) وتاريخ ١٤٤٤/٠٩/١٤ هـ (الموافق ٢٠٢٣/٠٤/٠٥ م) وتسري صلاحية هذه الشهادة لمدة (٦٠) يوم من تاريخ صدورها أي حتى تاريخ ١٤٤٤/١١/١٦ هـ (الموافق ٢٠٢٣/٠٦/٠٥ م) وقد بلغت نسبة الالتزام كما في نوفمبر ٢٠٢٢ نسبة (٩٢٪).
 - كما أن الشركة ملتزمة بتوثيق عقود عمل العاملين لديها إلكترونياً وقد بلغت نسبة الالتزام (٩٢٪) كما في نوفمبر ٢٠٢٢ م وفقاً لتقرير صادر عن منصة (مُد).

العاملون

تتوزع أعداد العاملين لدى الشركة وشركاتها التابعة بحسب بيانات مختلف الجهات الحكومية وفق التالي

الشركة الأم

أعداد العاملين لدى الشركة المركز الرئيسي رقم السجل (٤٠٣٠١٣٣٩١٩) وفقاً لبيانات الجهات الحكومية المختلفة:

الجدول رقم (٧٢): أعداد العاملين لدى الشركة وفقاً لبيانات الجهات الحكومية المختلفة

الجهة	المرجع	إعداد العاملين السعوديين	أعداد العاملين غير السعوديين	المجموع	ملاحظات
التأمينات الاجتماعية	شهادة التأمينات	٧٤	٩٢	١٦٦	كما في يوليو ٢٠٢٣ م
مكتب العمل	شهادة نطاقات	٧٠	٨٤	١٥٤	كما في مايو ٢٠٢٣ م
الجوازات - مقيم*	مستخرج من مقيم	-	٣٢٨	٣٢٨	كما في مايو ٢٠٢٣ م
مسير الرواتب*	-	-	-	٤٣٣	كما في أبريل ٢٠٢٣ م

المصدر: الشركة

*يتضمن التقرير الفرع الرئيسي للشركة وسائر فروعها.

• أعداد العاملين لدى فرع الشركة «مصنع السريع للسجاد فرع شركة نسيج العالمية التجارية» رقم السجل (٤٠٣٠١٣١٠١٤) وفقاً لبيانات الجهات الحكومية المختلفة:

الجدول رقم (٧٣): أعداد العاملين لدى فرع الشركة مصنع السريع للسجاد فرع شركة نسيج العالمية التجارية

الجهة	المرجع	إعداد العاملين السعوديين	أعداد العاملين غير السعوديين	المجموع	ملاحظات
التأمينات الاجتماعية	شهادة التأمينات	٢٢	١٢٩	١٥١	كما في يوليو ٢٠٢٣ م
مكتب العمل	شهادة نطاقات	٢٢	١٢٩	١٥١	كما في مايو ٢٠٢٣ م

المصدر: الشركة

• يبين الجدول أدناه أعداد العاملين لدى فرع الشركة «مصنع جدة للخيوط الصناعية فرع شركة نسيج العالمية التجارية» رقم السجل (٤٠٣٠١١٥٩٧٤) وفقاً لبيانات الجهات الحكومية المختلفة:



الجدول رقم (٧٤) : توزيع أعداد العاملين لدى فرع الشركة مصنع جدة للخياطة الصناعية فرع شركة نسيج العالمية التجارية

الجهة	المرجع	إعداد العاملين السعوديين	أعداد العاملين غير السعوديين	المجموع	ملاحظات
التأمينات الاجتماعية	شهادة التأمينات	١٧	٦٤	٨١	كما في يوليو ٢٠٢٣ م
مكتب العمل	شهادة نطاقات	١٦	٦٤	٨٠	كما في مايو ٢٠٢٢ م

المصدر: الشركة

• يبين الجدول أدناه أعداد العاملين لدى فرع مدينة الرياض «شركة نسيج العالمية التجارية» رقم السجل (١٠١٠٠٠٦١٣١) وفقاً لبيانات الجهات الحكومية المختلفة:
الجدول رقم (٧٥) : توزيع أعداد العاملين لدى فرع الشركة مدينة الرياض «شركة نسيج العالمية التجارية»

الجهة	المرجع	إعداد العاملين السعوديين	أعداد العاملين غير السعوديين	المجموع	ملاحظات
التأمينات الاجتماعية	شهادة التأمينات	١١	٢٩	٤٠	كما في يوليو ٢٠٢٣ م
مكتب العمل	شهادة نطاقات	٩	٢٩	٣٨	كما في مايو ٢٠٢٢ م

المصدر: الشركة

• يبين الجدول أدناه أعداد العاملين لدى فرع مدينة مكة المكرمة «شركة نسيج العالمية التجارية» رقم السجل (٤٠٣١٠٠٣٩٦٥) وفقاً لبيانات الجهات الحكومية المختلفة:
الجدول رقم (٧٦) : توزيع أعداد العاملين لدى فرع الشركة مدينة مكة المكرمة «شركة نسيج العالمية التجارية»

الجهة	المرجع	إعداد العاملين السعوديين	أعداد العاملين غير السعوديين	المجموع	ملاحظات
التأمينات الاجتماعية	شهادة التأمينات	٧	٣	١٠	كما في يوليو ٢٠٢٣ م
مكتب العمل	شهادة نطاقات	٧	٣	١٠	كما في مايو ٢٠٢٢ م

المصدر: الشركة

• يبين الجدول أدناه أعداد العاملين لدى فرع مدينة أبها «شركة نسيج العالمية التجارية» رقم السجل (٥٨٥٠٠٢١٦٠٢) وفقاً لبيانات الجهات الحكومية المختلفة:
الجدول رقم (٧٧) : توزيع أعداد العاملين لدى فرع الشركة مدينة أبها «شركة نسيج العالمية التجارية»

ملاحظات	المجموع	أعداد العاملين غير السعوديين	إعداد العاملين السعوديين	المرجع	الجهة
كما في يوليو ٢٠٢٣ م	٢٥	١٨	٧	شهادة التأمينات	التأمينات الاجتماعية
كما في مايو ٢٠٢٣ م	٢٦	١٩	٧	شهادة نطاقات	مكتب العمل

المصدر: الشركة



الشركات التابعة

- يبين الجدول أدناه أعداد العاملين لدى الشركة التابعة «شركة ذا هوم ستايلز المحدودة» رقم السجل (٤٠٣٠٢٠٦١٧٨) وفقاً لبيانات الجهات الحكومية المختلفة: الجدول رقم (٧٨): توزيع أعداد العاملين لدى الشركة التابعة شركة ذا هوم ستايلز المحدودة

الجهة	المرجع	إعداد العاملين السعوديين	أعداد العاملين غير السعوديين	المجموع	ملاحظات
التأمينات الاجتماعية	شهادة التأمينات	٦	١٣	١٨	كما في يوليو ٢٠٢٣ م
مكتب العمل	شهادة نطاقات	٥	١٣	١٨	كما في مايو ٢٠٢٣ م
الجوازات - مقيم	مستخرج من مقيم	-	١١	١٣	كما في مايو ٢٠٢٣ م
مسير الرواتب	-	-	-	١٥	كما في أبريل ٢٠٢٣ م

المصدر: الشركة

- يبين الجدول أدناه أعداد العاملين لدى الشركة التابعة «شركة السريع للتشغيل والصيانة المحدودة» رقم السجل (٤٠٣٠٢٤٥٧٨٣) وفقاً لبيانات الجهات الحكومية المختلفة: الجدول رقم (٧٩): توزيع أعداد العاملين لدى الشركة التابعة شركة السريع للتشغيل والصيانة المحدودة

الجهة	المرجع	إعداد العاملين السعوديين	أعداد العاملين غير السعوديين	المجموع	ملاحظات
التأمينات الاجتماعية	شهادة التأمينات	٢٤	١٠٥	١٢٩	كما في يوليو ٢٠٢٣ م
مكتب العمل	شهادة نطاقات	٢٢	١٠٥	١٢٧	كما في مايو ٢٠٢٣ م
الجوازات - مقيم	مستخرج من مقيم	-	١٠٥	١٠٥	كما في مايو ٢٠٢٣ م
مسير الرواتب	-	-	-	١١٤	كما في أبريل ٢٠٢٣ م

المصدر: الشركة

٤-٥-٩ الالتزامات المستمرة حسب متطلبات المؤسسة العامة للتأمينات الاجتماعية

الشركة الأم:

- تم فتح ملف للشركة وفروعها لدى المؤسسة العامة للتأمينات الاجتماعية بموجب رقم الاشتراك (١٥٠٠١٣٣١٣). وهي مشتركة في فرعي المعاشات والأخطار المهنية للمشاركين السعوديين وبالنسبة لغير السعوديين الاشتراك بفرع الأخطار المهنية، وذلك وفقاً لشهادة التأمينات الاجتماعية رقم (٥٥٩٧٩١٢٩) وتاريخ ١٤٤٤/١٢/٣٠ هـ (الموافق ٢٠٢٣/٠٨/١٦ م) وقد بلغت قيمة الاشتراكات المسددة عن عام ٢٠٢١ م مبلغاً وقدره (٢,٢٤٣,٨٣٢,٦٤) ريال سعودي وعن عام ٢٠٢٢ م مبلغاً وقدره (٢,٢٠٩,١٩٢,٣٢) ريال سعودي.
- تجدر الإشارة إلى أن الشركة قد تعرضت لغرامة قدرها عشرة آلاف (١٠,٠٠٠) ريال سعودي خلال العام ٢٠٢٠ م لارتكابها مخالفة تحديد سبب استبعاد لا يتوافق مع السبب الفعلي للاستبعاد، وقد التزمت بسداد هذه الغرامة. كما فُرضت عليها غرامة قدرها عشرة آلاف (١٠,٠٠٠) ريال سعودي خلال العام ٢٠٢١ م لارتكابها مخالفة تسجيل مشترك دون وجود علاقة عمل فعلية، وقد قامت بسداد هذه الغرامة أيضاً.

الشركات التابعة:

- بالنسبة للشركة التابعة شركة السريع للتشغيل والصيانة المحدودة، فقد تم فتح ملف للشركة التابعة لدى المؤسسة العامة للتأمينات الاجتماعية بموجب رقم الاشتراك (٥٠٦٤٣٠٩٩٢) وهي مشتركة في فرعي المعاشات والأخطار المهنية للمشاركين السعوديين وبالنسبة لغير السعوديين الاشتراك بفرع الأخطار المهنية، وذلك وفقاً لشهادة التأمينات الاجتماعية رقم (٥٤٥٠٩٠٥٧) وتاريخ ١٤٤٤/١٠/٢٦ هـ (الموافق ٢٠٢٣/٠٥/١٦ م) وقد بلغت قيمة الاشتراكات المسددة عن عام ٢٠٢١ م مبلغاً وقدره (٣٧٣,٧١٦,١٤) ريال سعودي وعن عام ٢٠٢٢ م مبلغ وقدره (٣٤٨,٥٢٢,٧٦) ريال سعودي.
- بالنسبة للشركة التابعة ذا هوم ستايلز المحدودة، فقد تم فتح ملف للشركة لدى المؤسسة العامة للتأمينات الاجتماعية بموجب رقم الاشتراك (٥٠٣٥٨١٤٥٠) وهي مشتركة في فرعي المعاشات والأخطار المهنية للمشاركين السعوديين وبالنسبة لغير السعوديين الاشتراك بفرع الأخطار المهنية وذلك وفقاً لشهادة التأمينات الاجتماعية (٥٣٦٧٥٢١٦) وتاريخ ١٤٤٤/٠٩/١٣ هـ (الموافق ٢٠٢٣/٠٤/٠٤ م) وقد بلغت قيمة الاشتراكات المسددة عن عام ٢٠٢١ م مبلغاً وقدره (٧٢,٥٣٥,١٤) ريال سعودي وعن عام ٢٠٢٢ م مبلغاً وقدره (٨١,٥٠٠,٢٠) ريال سعودي.

٥-٥-٩ الالتزامات المستمرة حسب متطلبات هيئة السوق المالية

- تلزم الهيئة الشركات المدرجة الالتزام بقواعد طرح الأوراق المالية والالتزامات المستمرة والتعليمات الخاصة الصادرة عن الهيئة، لا سيما الالتزام بالإفصاح الدوري عن التطورات الجوهرية والمالية وتقرير مجلس الإدارة.
- يجب أن تكون النتائج المالية السنوية المعلنة في موقع (تداول) مستمدة من القوائم المالية المدققة والمعتمدة من المراجع الخارجي للشركة المعين من الجمعية والمعتمدة من مجلس الإدارة، ويجب التقيد بنماذج الإعلانات الواردة ضمن التعليمات الخاصة بإعلانات الشركات لنتائجها المالية، وعلى الشركة أيضاً تقديم بيان بجميع الأسباب والمؤثرات للتغير في النتائج المالية للسنة المالية الحالية مع فترة المقارنة بحيث تشمل الأسباب جميع بنود إعلان النتائج المالية.
- كما ألزمت الهيئة الشركات المدرجة في السوق المالية بالإفصاح عن مراحل مواكبتهم للتحويل لمعايير المحاسبة الدولية (IFRS). وتاريخ ١٤٢٨/٠٥/٠٢ هـ (الموافق ٢٠١٧/٠١/٣٠ م)، أعلنت الشركة في موقع تداول عن أنها ملتزمة بذلك. كما تم إعداد القوائم المالية للشركة للسنة المالية المنتهية في ٢٠٢١/١٢/٣١ م وفقاً للمعايير الدولية المعتمدة في المملكة العربية السعودية.
- كما ألزمت الهيئة الشركات المدرجة في السوق المالية باتباع لائحة التعليمات الخاصة بإعلانات شركات المساهمة المدرجة أسهمها في السوق المالية الصادرة بموجب قرار مجلس الهيئة رقم (٢٠٠٦-١٩٩٩-١) وتاريخ ١٤٢٧/٠٧/١٨ هـ (الموافق ٢٠٠٦/٠٨/١٢ م) والمعدلة بموجب القرار رقم (٢٠٢٣-٥-١٠) وتاريخ ١٤٤٤/٠٦/٢٥ هـ (الموافق ٢٠٢٣/٠١/١٨ م).
- ألزمت الهيئة الشركات المدرجة في السوق المالية تعيين ممثلين عنها لدى هيئة السوق المالية وذلك لجميع الأغراض المتعلقة بتطبيق نظام هيئة السوق المالية ولوائحه التنفيذية. الشركة



ملتزمة بذلك حيث عين مجلس الإدارة بموجب قراره بتاريخ ١٤٤٢/١٢/٠٧ (الموافق ٢٠٢١/٠٧/١٧م) الأستاذ/ عبد الله يحيى فتيحي (عضو مجلس إدارة) والأستاذ/ أحمد عبد السلام الخطابي (كبار التنفيذيين).

كذلك ألزمت الهيئة الشركات المدرجة تطبيقاً للشروط الواردة في اللائحة التنفيذية لنظام الشركات الخاصة بشركات المساهمة المدرجة الصادرة عن مجلس الهيئة بموجب القرار رقم (٢٠١٦-١٢٧-٨) وتاريخ ١٤٣٨/٠١/١٦هـ (الموافق ٢٠١٦/١٠/١٧م) بناءً على نظام الشركات الصادر بالمرسوم الملكي رقم (م/٣) وتاريخ ١٤٣٧/٠١/٢٨هـ، والمعدلة بقرار مجلس الهيئة رقم (٢٠٢٣-٥-٨) وتاريخ ١٤٤٤/٠٦/٢٥هـ (الموافق ٢٠٢٣/٠١/١٨م) بناءً على نظام الشركات الصادر بالمرسوم الملكي رقم (م/١٣٢) وتاريخ ١٤٤٣/١٢/٠١هـ (الموافق ٢٠٢٢/٠٦/٣٠م)، الإفصاح في تقرير مجلس الإدارة عن تفاصيل السياسات المتعلقة بالمكافآت وآليات تحديدها والمبالغ والمزايا المالية والعينية المدفوعة لكل عضو من أعضاء مجلس الإدارة مقابل أي أعمال أو مناصب تنفيذية أو فنية أو إدارية أو استشارية. وقد التزمت الشركة بالإفصاح عن المكافآت التي حصل عليها أعضاء مجلس الإدارة عن الأعوام المالية ٢٠١٩م و٢٠٢٠م و٢٠٢١م.

وبتاريخ ١٤٣٨/٠١/٢٣هـ (الموافق ٢٠١٦/١٠/٢٤م)، صدر قرار مجلس الهيئة رقم (٢٠١٦-١٣٠-١) بتعديل الإجراءات والتعليمات الخاصة بالشركات المدرجة أسهمها في السوق التي بلغت خسائرها المتراكمة (٥٠٪) فأكثر من رأس مالها في ضوء نظام الشركات القديم، والتي تم تعديل مسماها لتصبح «الإجراءات والتعليمات الخاصة بالشركات المدرجة أسهمها في السوق التي بلغت خسائرها المتراكمة» ٢٠٪ (فأكثر من رأس مالها)، والمعدلة بقرار مجلس هيئة السوق المالية رقم (٢٠١٨-٧٧-١) وتاريخ ١٤٣٩/١١/٠٥هـ (الموافق ٢٠١٨/٠٧/١٨م)، وقد تم تعديل هذه الإجراءات والتعليمات بموجب قرار مجلس هيئة السوق المالية رقم (٢٠٢٣-٥-٨) وتاريخ ١٤٤٤/٠٦/٢٥هـ (الموافق ٢٠٢٣/٠١/١٨م).

علماً أنه بتاريخ ١٤٤٢/٠٣/٢٣هـ (الموافق ٢٠٢٠/١١/٠٩م)، أعلنت الشركة عن بلوغ خسائرها المتراكمة نسبة (٦٥,٤٪) من رأس المال. وبتاريخ ١٤٤٣/٠٥/٠٥هـ (الموافق ٢٠٢١/١٢/٠٩م)، أعلنت الشركة عن انخفاض خسائرها المتراكمة إلى (١٩,٤٪) من رأس المال. وبتاريخ ١٤٤٤/٠١/٠٣هـ (الموافق ٢٠٢٢/٠٨/٠١م) أعلنت الشركة عن انخفاض خسائرها المتراكمة إلى (٠٪) من رأس المال.

تُلزم الهيئة الشركات المدرجة في السوق المالية التي سبق لها أن طرحت أسهم حقوق أولوية، الإفصاح للجمهور عند وجود اختلاف بنسبة (٥٪) أو أكثر بين الاستخدام الفعلي لمتحصلات إصدار أسهم حقوق الأولوية مقابل ما أفصح عنه في نشرة الإصدار ذات العلاقة فور علمه. حصلت الشركة على متحصلات الاكتتاب الذي تم عام ٢٠٢١م وتم استخدامه في بنود أخرى وفق ما هو مشار إليه في نشرة الإصدار الصادرة بتاريخ ١٤٤٣/٠٣/٠٥هـ (الموافق ٢٠٢١/٠٩/١٢م).

لم تتعرض الشركة لأي عقوبة من هيئة السوق المالية خلال السنوات السابقة (٢٠١٩م و٢٠٢٠م و٢٠٢١م و٢٠٢٢م).

بالنسبة لحوكمة الشركة، يتضمن الجدول أدناه ملخص لمدى التزام الشركة بلوائح الحوكمة الصادرة عن هيئة السوق المالية:

الجدول رقم (٨٠) : ملخص لأهم بنود لائحة حوكمة الشركات التي التزمت بها الشركة

المادة من لائحة حوكمة الشركات	التفصيل	الجهة المسؤولة	التعليق
١/٨	توفير نسخة من المعلومات عن المرشحين لعضوية مجلس الإدارة في الموقع الإلكتروني للشركة	مجلس الإدارة	ملتزمة
٩/ب	يجب على مجلس الإدارة وضع سياسة واضحة بشأن توزيع أرباح الأسهم بما يحقق مصالح المساهمين والشركة وفقاً لنظام الشركة الأساس.	مجلس الإدارة	ملتزمة - معتمدة من قبل مجلس الإدارة بتاريخ ٢٠١٧/١٢/٢٦م
٥/١٢	الاطلاع على القوائم المالية لعام ٢٠٢٢	الجمعية العامة للمساهمين	ملتزمة - تم الاطلاع على القوائم المالية للعام المالي المنتهي في ٢٠٢٢/١٢/٣١م ومناقشتها من قبل الجمعية العامة العادية للمساهمين المنعقدة بتاريخ ١٤٤٤/١٠/١٣هـ (الموافق ٢٠٢٣/٠٤/٠٤م).
٦/١٢	الاطلاع على التقرير السنوي لمجلس الإدارة لعام ٢٠٢٢	الجمعية العامة للمساهمين	ملتزمة - تم الاطلاع على تقرير مجلس الإدارة للعام المالي المنتهي في ٢٠٢٢/١٢/٣١م ومناقشته من قبل الجمعية العامة العادية للمساهمين المنعقدة بتاريخ ١٤٤٤/١٠/١٣هـ (الموافق ٢٠٢٣/٠٤/٠٤م).
٧٨ و ٨/١٢	تعيين مراجعي حسابات الشركة، وتحديد مكافآتهم، وإعادة تعيينهم، وتغييرهم، والموافقة على تقاريرهم.	الجمعية العامة للمساهمين	ملتزمة - تم التصويت من قبل الجمعية العامة العادية المنعقدة بتاريخ ١٤٤٤/١٠/١٣هـ (الموافق ٢٠٢٣/٠٤/٠٤م) على تعيين مراجعي حسابات (مكتب السيد العيوطي) كمراجع حسابات لشركة بناءً على توصية لجنة المراجعة، وذلك لفحص ومراجعة وتدقيق القوائم المالية للربع (الثاني والثالث) والسنوي من العام المالي ٢٠٢٣م والربع الأول من عام ٢٠٢٤م وتحديد أتباعه
٥/١٣	نشر الإعلان عن موعد انعقاد الجمعية العامة ومكان وجدول أعمالها قبل الموعد بواحد وعشرين يوماً على الأقل في الموقع الإلكتروني للشركة.	مجلس الإدارة	ملتزمة
١٤/ج	الإتاحة للمساهمين من خلال الموقع الإلكتروني للشركة - عند نشر الدعوة لانعقاد الجمعية العامة - الحصول على المعلومات المتعلقة ببنود جدول أعمال الجمعية العامة، وبخاصة تقرير مجلس الإدارة ومراجع الحسابات والقوائم المالية وتقرير لجنة المراجعة.	مجلس الإدارة	ملتزمة - من خلال موقع تداول
١/٢١	وضع الخطط والسياسات والاستراتيجيات والأهداف الرئيسية للشركة		لا يوجد سياسة مستقلة مكتوبة ويتم الاستناد على أحكام لائحة الحوكمة الخاصة بالشركة ونظام الشركة الأساس.



ملتزمة – تم اعتماد اللائحة من قبل مجلس الإدارة بتاريخ ١٤٣٩/٠٤/٠٨ هـ (الموافق ٢٠١٧/١٢/٢٦ م)	مجلس الإدارة	وضع أنظمة وضوابط للرقابة الداخلية والإشراف العام عليها منها: وضع سياسة مكتوبة لمعالجة حالات «تعارض المصالح» الفعلية والمحتملة لكل من أعضاء مجلس الإدارة والإدارة التنفيذية والمساهمين، ويشمل ذلك إساءة استخدام أصول الشركة ومرافقها، وإساءة التصرف الناتج عن التعاملات مع الأشخاص ذوي العلاقة. والتأكد من سلامة الأنظمة المالية والمحاسبية، بما في ذلك الأنظمة ذات الصلة بإعداد التقارير المالية. والتأكد من تطبيق أنظمة رقابية مناسبة لقياس وإدارة المخاطر، وذلك بوضع تصور عام عن المخاطر التي قد تواجه الشركة، وإنشاء بيئة ملمة بثقافة إدارة المخاطر على مستوى الشركة وطرحها بشفافية مع أصحاب المصالح والأطراف ذات الصلة بالشركة. ومراجعة السنوية لفاعلية إجراءات الرقابة الداخلية في الشركة.	٢/٢١
ملتزمة – تم اعتماد اللائحة من قبل الجمعية العامة (غير العادية المنعقدة بتاريخ ١٤٣٩/٠٤/١٠ هـ (الموافق ٢٠١٧/١٢/٢٨ م) وقد وافقت الجمعية العامة العادية المنعقدة بتاريخ ١٤٤٤/١٠/١٣ هـ (الموافق ٢٠٢٣/٠٥/٠٣ م) على تعديلها.	الجمعية العامة للمساهمين	وضع سياسات ومعايير وإجراءات واضحة ومحددة للعضوية في مجلس الإدارة، ووضعها موضع التنفيذ بعد إقرار الجمعية العامة لها.	٣/٢١
ملتزمة – تم اعتماد اللائحة من قبل مجلس الإدارة بتاريخ ١٤٣٩/٠٤/٠٨ هـ (الموافق ٢٠١٧/١٢/٢٦ م)	مجلس الإدارة	وضع سياسة مكتوبة تنظم العلاقة مع أصحاب المصالح وفق أحكام لائحة الحوكمة، ويجب أن تغطي -بشكل خاص- الآتي: أليات تعويض أصحاب المصالح في حالة انتهاك حقوقهم التي تقرها الأنظمة وتحميها العقود. وأليات تسوية الشكاوى أو الخلافات التي قد تنشأ بين الشركة وأصحاب المصالح. وأليات مناسبة لإقامة علاقات جيدة مع العملاء والموردين والمحافظة على سرية المعلومات المتعلقة بهم.	٤/٢١
ملتزمة – تم اعتماد اللائحة من قبل مجلس الإدارة بتاريخ ١٤٣٩/٠٤/٠٨ هـ (الموافق ٢٠١٧/١٢/٢٦ م)	مجلس الإدارة	وضع السياسات والإجراءات التي تضمن تقييد الشركة بالأنظمة واللوائح والتزامها بالإفصاح عن المعلومات الجوهرية للمساهمين وأصحاب المصالح، والتحقق من تقييد الإدارة التنفيذية بها.	٥/٢١
ملتزمة – تم تعيين لجنة المكافآت والترشيحات واللجنة التنفيذية من قبل مجلس الإدارة بتاريخ ١٤٤٢/١٢/٠٧ هـ (الموافق ٢٠٢١/٠٧/١٧ م).	مجلس الإدارة	تشكيل لجان متخصصة منبثقة عن مجلس الإدارة بقرارات يحدد فيها مدة اللجنة وصلاحياتها ومسؤولياتها، وكيفية رقابة المجلس عليها، على أن يتضمن قرار التشكيل تسمية الأعضاء وتحديد مهامهم وحقوقهم وواجباتهم، مع تقييم أداء وأعمال هذه اللجان وأعضائها	١٣/٢١ و ٤٧ و ٥٧ و ٥٧/٦١
ملتزمة	مجلس الإدارة	اعتماد السياسات الداخلية المتعلقة بعمل الشركة وتطويرها، بما في ذلك تحديد المهام والاختصاصات والمسؤوليات الموكلة إلى المستويات التنظيمية المختلفة.	١/٢٢
ملتزمة – تم اعتماد لائحة الصلاحيات المفوضة إلى الإدارة التنفيذية من قبل مجلس الإدارة بتاريخ ١٤٣٩/٠٤/٠٨ هـ (الموافق ٢٠١٧/١٢/٢٦ م)	مجلس الإدارة	اعتماد سياسة مكتوبة وتفصيلية بتحديد الصلاحيات المفوضة إلى الإدارة التنفيذية وجدول يوضح تلك الصلاحيات، وطريقة التنفيذ ومدى التفويض، ولمجلس الإدارة أن يطلب من الإدارة التنفيذية رفع تقارير دورية بشأن ممارستها للصلاحيات المفوضة.	٢/٢١
ملتزمة - تم تعيين السيد/ منذر بن محمد السريع بموجب قرار مجلس الإدارة بتاريخ ٢٠٢١/١١/١٨ م	مجلس الإدارة	تعيين الرئيس التنفيذي	٢٤
ملتزمة – تم اعتماد الهيكل التنظيمي من قبل مجلس الإدارة بتاريخ ١٤٤٤/٠٩/٠٦ هـ (الموافق ٢٠٢٣/٠٣/٢٨ م).	مجلس الإدارة	اقترح الهياكل التنظيمية والوظيفية للشركة ورفعها إلى مجلس الإدارة للنظر في اعتمادها.	٥/٢٥
ملتزمة – تم اعتماد السياسة من قبل مجلس الإدارة بتاريخ ١٤٣٩/٠٤/٠٨ هـ (الموافق ٢٠١٧/١٢/٢٦ م)	مجلس الإدارة	اقترح سياسة وأنواع المكافآت التي تُمنح للعاملين، مثل المكافآت الثابتة، والمكافآت المرتبطة بالأداء، والمكافآت في شكل أسهم.	١٠/٢٥
ملتزمة – تم اعتماد السياسة من قبل مجلس الإدارة بتاريخ ١٤٣٩/٠٤/٠٨ هـ (الموافق ٢٠١٧/١٢/٢٦ م)	مجلس الإدارة	سياسة مكتوبة وواضحة للتعامل مع حالات تعارض المصالح الواقعة أو المحتمل وقوعها التي يمكن أن تؤثر في أداء أعضاء مجلس الإدارة أو الإدارة التنفيذية أو غيرهم من العاملين في الشركة عند تعاملهم مع الشركة أو مع أصحاب المصالح الآخرين	٤١



ملتزمة - تم اعتماد لائحة لجنة المراجعة من قبل الجمعية العامة العادية المنعقدة بتاريخ ٢٠١٨/٠٤/٢٦م وتم تعديل اللائحة من قبل الجمعية العامة العادية المنعقدة بتاريخ ١٤٤٤/١٠/١٣هـ (الموافق ٢٠٢٣/٠٥/٠٣م)	الجمعية العامة للمساهمين	تصدر الجمعية العامة للشركة - بناء على اقتراح من مجلس الإدارة - لائحة عمل لجنة المراجعة على أن تشمل هذه اللائحة ضوابط وإجراءات عمل اللجنة، ومهامها، وقواعد اختيار أعضائها، وكيفية ترشيحهم، ومدة عضويتهم، ومكافآتهم، وآلية تعيين أعضائها بشكل مؤقت في حال شغور أحد مقاعد اللجنة.	٥١هـ
ملتزمة - تم تعيين أعضاء لجنة المراجعة من قبل الجمعية العامة العادية المنعقدة بتاريخ ٢٠٢١/٠٥/٠٦م لدورة جديدة تبدأ من ٢٠٢١/٠٧/١٦م ولمدة ثلاث سنوات تنتهي في ٢٠٢٤/٠٧/١٥م	مجلس الإدارة	تشكيل لجنة المراجعة	٥١ و ٥٤
ملتزمة - تم تعيين السيد/ محمد عبد الله شمس الدين بموجب قرار مجلس الإدارة بتاريخ ١٤٤٤/٠٣/٠٦هـ (الموافق ٢٠١٩/١١/٠٥م)	مجلس الإدارة	تعيين مدير وحدة أو إدارة المراجعة الداخلية أو المراجع الداخلي واقتراح مكافآته.	٥٢ب/٤١
ملتزمة - تم اعتماد لائحة لجنة المكافآت والترشيحات من قبل الجمعية العامة العادية المنعقدة بتاريخ ١٤٤٣/١٠/٠١هـ (الموافق ٢٠٢٢/٠٥/١١م)	الجمعية العامة للمساهمين	تصدر الجمعية العامة للشركة - بناء على اقتراح من مجلس الإدارة - لائحة عمل لجنة الترشيحات والمكافآت على أن تشمل هذه اللائحة ضوابط وإجراءات وخطة عمل اللجنة، ومهامها، وقواعد اختيار أعضائها، وكيفية ترشيحهم، ومدة عضويتهم، ومكافآتهم، وآلية تعيين أعضائها بشكل مؤقت في حال شغور أحد مقاعد اللجنة.	٥٧ب/٦١ب
ملتزمة - تم اعتماد السياسة من قبل الجمعية العامة (غير العادية المنعقدة بتاريخ ١٤٤٣/١٠/٠١هـ (الموافق ٢٠٢٢/٠٥/١١م)	الجمعية العامة للمساهمين	تقوم لجنة الترشيحات والمكافآت بإعداد سياسة واضحة لمكافآت أعضاء مجلس الإدارة واللجان المنتقاة عن المجلس والإدارة التنفيذية، ورفعها إلى مجلس الإدارة للنظر فيها تمهيداً لاعتمادها من الجمعية العامة، على أن يراعى في تلك السياسة اتباع معايير ترتبط بالأداء، والإفصاح عنها، والتحقق من تنفيذها.	١/٥٨
ملتزمة - تم اعتمادها من قبل الجمعية العامة (غير العادية المنعقدة بتاريخ ١٤٣٩/٠٤/١٠هـ (الموافق ٢٠١٧/١٢/٢٨م)	لجنة الترشيحات والمكافآت	إعداد وصف للفتريات والمؤهلات المطلوبة لعضوية مجلس الإدارة وشغل وظائف الإدارة التنفيذية.	٣/٦٢
ملتزمة - تم الإعلان على موقع تداول بتاريخ ٢٠١٨/٠٢/٠٤م	مجلس الإدارة	نشر إعلان الترشح لعضوية مجلس الإدارة في الموقع الإلكتروني للشركة.	٦٥
ملتزمة- تم اعتماد السياسة من قبل مجلس الإدارة بتاريخ ١٤٣٩/٠٤/٠٨هـ (الموافق ٢٠١٧/١٢/٢٦م)	مجلس الإدارة	سياسات أو إجراءات يتبعها أصحاب المصالح في تقديم شكاواهم أو الإبلاغ عن الممارسات المخالفة	٨١
ملتزمة - تم اعتماد السياسة من قبل مجلس الإدارة بتاريخ ١٤٣٩/٠٤/٠٨هـ (الموافق ٢٠١٧/١٢/٢٦م)	مجلس الإدارة	سياسة للسلوك المهني والقيم الأخلاقية	٨٣
ملتزمة - تم اعتماد السياسة من قبل مجلس الإدارة بتاريخ ١٤٣٩/٠٤/٠٨هـ (الموافق ٢٠١٧/١٢/٢٦م)	مجلس الإدارة	سياسات مكتوبة للإفصاح وإجراءات وأنظمتها الإشرافية بما يتفق مع متطلبات الإفصاح الواردة في نظام الشركات ونظام السوق المالية	٨٦
ملتزمة - تم النشر على موقع الشركة الإلكتروني	مجلس الإدارة	نشر تقرير لجنة المراجعة في الموقع الإلكتروني للشركة	٨٨ب/
ملتزمة - تم اعتماد لائحة الحوكمة من قبل مجلس الإدارة بتاريخ ١٤٤٤/٠٩/٠٦هـ (الموافق ٢٠٢٣/٠٣/٢٨م)	مجلس الإدارة	قواعد حوكمة خاصة بالشركة لا تتعارض مع الأحكام الإلزامية لقواعد الحوكمة الصادرة عن الهيئة	٩١

٦-٥-٩ الالتزامات المستمرة حسب متطلبات وزارة الشؤون البلدية والقروية والإسكان

- ينبغي استخراج رخصة بلدية للمكاتب الإدارية والفروع ونقاط البيع المستأجرة والمملوكة من الشركة حتى تتمكن من تشغيلها مع الأخذ بالاعتبار أن البلدية أو الأمانة تتطلب الوثائق التالية: صورة السجل التجاري وصورة عقد التأسيس (النظام الأساسي) وصورة من عقد الإيجار وصورة من فسخ البناء للمبنى أو المستودع أو المحل التجاري (المعرض) أو المخزن أو نقطة البيع الذي تم الاستئجار فيه وصورة من ترخيص المكتب العقاري وتصوير المبنى من بعد ويشمل اللوحة (مع نسخة عن فاتورة اللوحة وتسجيل ملكية العلامة التجارية للشركة ليتم استخدامها على الواجهة) بالإضافة إلى ترخيص الدفاع المدني.
- قامت الشركة بإبرام (١١) عقود إيجار مع الهيئة السعودية للمدن الصناعية ومناطق التقنية في مدينة جدة المنطقة الصناعية وهي عبارة عن مصانع، بهدف موازلة نشاطها صناعة (المنسوجات) وبالتالي فان الشركة غير خاضعة لمتطلبات وزارة الشؤون البلدية والقروية والإسكان وتخضع لمتطلبات الهيئة السعودية للمدن الصناعية.
- لدى الشركة عدد (١٤) مواقع مستأجرة لغرض موازلة أنشطتها منها مستودعات ومحلات تجارية وسكن عمال (لمزيد من المعلومات، فضلاً مراجعة الفقرة الفرعية (٩-٦-٤) «عقود الإيجار» من هذا القسم).
- يبين الجدول أدناه الفروع/ المواقع التي تشغلها الشركة وقد تم استخراج رخص بلدية لها كما بتاريخ نشر هذه النشرة:



الرقم	فرع الشركة	رقم رخصة البلدية	تاريخ انتهاء الرخصة	العنوان وفقا لرخصة البلدية	تصريح سلامة (الدفاع المدني)
١	فرع مدينة الرياض - شركة نسيج العالمية التجارية رقم (١٠١٠٠٠٦١٣١)	٤٤٠٦١١٣٩٤٩٩٥	١٩/١١/١٤٤٦هـ (الموافق ٢٥/٠٥/٢٠١٧م)	أمانة منطقة الرياض - بلدية السلي - حي السلي - شارع وادي الفرع	ملتزمة، بموجب شهادة سلامة رقم (١٠١٠٠٠٦١٣١) صادرة بتاريخ ١٤٤٤/١١/٠١هـ (الموافق ٢١/٠٥/٢٠١٧م) وصالحة حتى تاريخ ١٤٤٥/١١/٠١هـ (الموافق ٠٩/٠٥/٢٠١٧م).
٢	فرع مدينة بريدة - شركة نسيج العالمية التجارية رقم (١١٣١٠٠٨٥٦٩)	٣٩٠٩٣٥١٩٨٩	١٥/٠٥/١٤٤٥هـ (الموافق ٢٨/١١/٢٠١٧م)	أمانة منطقة القصيم - بلدية الدير الفرعية - حي المرقب - شارع عام.	ملتزمة، بموجب شهادة سلامة رقم (١٠٠٠١١٥٠١٤٧٠٤٤) صادرة بتاريخ ١٤٤٤/٠٩/٢٨هـ (الموافق ١٩/٠٤/٢٠١٧م) وصالحة حتى تاريخ ١٤٤٥/٠٩/٢٨هـ (الموافق ٠٧/٠٤/٢٠١٧م).
٣	فرع مدينة سكاكا - شركة نسيج العالمية التجارية رقم (٣٤٠٠٠١٠٩٦٨)	٤٠٠٦٢٠٤٣٠٢٤	٠٢/٠٦/١٤٤٥هـ (الموافق ١٥/١٢/٢٠١٧م)	أمانة منطقة الجوف - بلدية سكاكا - حي بدر - شارع عام.	ملتزمة، بموجب شهادة سلامة رقم (١٠٠٠١١٦٧٨٨٤٤٤) صادرة بتاريخ ١٤٤٤/١١/٢٢هـ (الموافق ١١/٠٦/٢٠١٧م) وصالحة حتى تاريخ ١٤٤٥/١١/٢٢هـ (الموافق ٠٣/٠٥/٢٠١٧م).
٤	فرع مدينة جدة - شركة نسيج العالمية التجارية رقم (٤٠٣٠١٩٥٨٧)	٤٣١٠٩٨٣١٤٨٠	٢٥/٠١/١٤٤٥هـ (الموافق ١٢/٠٨/٢٠١٧م)	أمانة منطقة جدة - بلدية المطار - حي الفيصلية - شارع عرفان الجميل.	ملتزمة، بموجب شهادة سلامة رقم (١٠٠٠٠٩٢٩٩٥٦٤٣) صادرة بتاريخ ١٤٤٤/٠١/١٧هـ (الموافق ١٥/٠٨/٢٠١٧م) وصالحة حتى تاريخ ١٤٤٥/٠١/١٧هـ (الموافق ٠٤/٠٨/٢٠١٧م).
٥	فرع مدينة مكة المكرمة - شركة نسيج العالمية التجارية رقم (٤٠٣١٠٠٣٩٦٥)	٣٩٠٩٥٧٣٩٤٠	٠٩/٠٢/١٤٤٥هـ (الموافق ٢٥/٠٨/٢٠١٧م)	أمانة منطقة العاصمة المقدسة - بلدية المعابد الفرعية - حي قرطبة - شارع الحج.	ملتزمة، بموجب شهادة سلامة رقم (١٠٠٠١١٢٢٤٩٢٤٤) صادرة بتاريخ ١٤٤٤/٠٩/٢٠هـ (الموافق ١١/٠٤/٢٠١٧م) وصالحة حتى تاريخ ١٤٤٥/٠٩/٢٠هـ (الموافق ٠٣/٠٥/٢٠١٧م).
٦	فرع مدينة الطائف - شركة نسيج العالمية التجارية رقم (٤٠٣٢٠٠٠٥٠٩)	٣٩١١١٠١٨٦٥٩	٢٥/٠٣/١٤٤٣هـ (الموافق ٣١/١٠/٢٠١٧م)	أمانة منطقة مكة المكرمة - بلدية الطائف - حي السوق - شارع ٧٤٧٨.	ملتزمة، بموجب شهادة سلامة رقم (١٠٠٠٠٩٢٣٦٦٤٣) صادرة بتاريخ ١٤٤٣/١٢/٢٥هـ (الموافق ٢٥/٠٧/٢٠١٧م) وصالحة حتى تاريخ ١٤٤٤/١٢/٢٥هـ (الموافق ١٧/٠٧/٢٠١٧م).
٧	فرع مدينة أبها - شركة نسيج العالمية التجارية رقم (٥٨٥٠٠٢١٦٠٢)	٣٩٠٩١٧٢٥٣٨	٢٧/٠١/١٤٤٦هـ (الموافق ٠٣/٠٨/٢٠١٧م)	أمانة منطقة العسير - بلدية خمسي مشيط - حي الخليفة - شارع زنياب بن سلامة.	ملتزمة، بموجب شهادة سلامة رقم (١٠٠٠٠٩٢٣٤٧٠٤٣) صادرة بتاريخ ١٤٤٣/١٢/٢٠هـ (الموافق ٢٠/٠٧/٢٠١٧م) وصالحة حتى تاريخ ١٤٤٤/١٢/٢٠هـ (الموافق ٠٩/٠٧/٢٠١٧م).
٨	فرع مدينة جيزان - شركة نسيج العالمية التجارية رقم (٥٩٠٠٠٠٣١١٨)	٤٤٠٩١١٩٩٧٤٢٧	١٠/٠١/١٤٤٦هـ (الموافق ٠٨/٠٤/٢٠١٧م)	أمانة منطقة جازان - بلدية جازان - حي الفيصلية - طريق الملك فيصل بن عبدالعزيز.	ملتزمة، بموجب شهادة سلامة رقم (١٠٠٠١١٥٧٤٦٥٤٤) صادرة بتاريخ ١٤٤٤/١٠/٠٦هـ (الموافق ٢٦/٠٤/٢٠١٧م) وصالحة حتى تاريخ ١٤٤٦/١٠/٠٦هـ (الموافق ٠٤/٠٤/٢٠١٧م).

المصدر: الشركة

- تصدر الإشارة إلى وجود طلبات تحت الإجراء لاستخراج رخص بلدية لفرعي الشركة في مدينتي الدمام للسجل رقم (٢٠٥٠٠١٣٠٥٨) ومدينة الطائف للسجل رقم (٤٠٣٢٠٠٠٥٠٩) ودفاع مدني لفرع الشركة في مدينة الدمام للسجل رقم (٢٠٥٠٠١٣٠٥٨) ومدينة الطائف للسجل رقم (٤٠٣٢٠٠٠٥٠٩) ومدينة أبها للسجل رقم (٥٨٥٠٠٢١٦٠٢)، وجاري العمل على استخراجها.
- وبالنسبة لفرع مدينة تبوك رقم السجل (٣٥٥٠٠١٢٢٧٤)، غير مطلوب ترخيص دفاع مدني لموقع الفرع كونه مستودع موجود خارج النطاق العمراني.
- الشركات التابعة غير ملتزمة بمتطلبات وأنظمة وزارة الشؤون البلدية والقروية والإسكان حيث لم تقم شركة ذا هوم ستايلز المحدودة وشركة السريع للتشغيل والصيانة المحدودة باستخراج أي شهادة بلدية وشهادة سلامة.

٧-٥-٩ الالتزامات المستمرة حسب متطلبات الهيئة السعودية للمدن الصناعية ومناطق التقنية (مدن)

- لدى الشركة وفرعها رخص تشغيل صادرة عن الهيئة السعودية للمدن الصناعية ومناطق التقنية، وبالنسبة للالتزامات المستمرة حسب متطلبات (مدن)، فتلتزم مدن الجهات المرخصة بالالتزام بالشروط الآتية وذلك من أجل المحافظة على الترخيص:
- ١. تمنح الرخصة الإذن بتشغيل المنشأة وأن المرخص له بتشغيل هذه المنشأة هو المشغل الحقيقي له وفق كيانه القانوني وتراخيصه وسجلاته ولا يحق لصاحب المنشأة التنازل عن التشغيل والرخصة أو أي جزء منها للغير..
- ٢. يلتزم المرخص له بالتقيد بالشروط والالتزامات وبكافة الأنظمة واللوائح والشروط والتعليمات الصادرة من «مدن»، ويتم الرجوع للأنظمة واللوائح السارية المفعول المعمول بها في المملكة العربية السعودية فيما لم يرد بشأنه تنظيم لدى «مدن».



٣. يلتزم المرخص له بتجديد هذه الرخصة خلال مدة لا تزيد عن ١٥ يوماً بعد انتهائها.

٤. التعاقد مع جهة معتمدة من الدفاع المدني للقيام بأعمال الصيانة الدورية لأنظمة مكافحة الحريق والسلامة.

٥. التأكد من فعالية نظام مكافحة الإطفاء/ السلامة وارتباطه بلوحة تحكم رئيسية.

٦. مطابقة نظام مكافحة الحريق للمخططات المعتمدة للمصنع.

٧. التأكد من أن مخارج طوارئ كافية ومطابقة للمواصفات.

٨. تطبيق اشتراطات السلامة أثناء تخزين ونقل المواد الكيميائية والغازات الخطرة.

الجدول رقم (٨٢) : رخص التشغيل

م	الفرع	رقم السجل التجاري	رقم الترخيص	الموقع	تاريخ الإصدار	تاريخ الانتهاء	رقم العقد (مدن)
١	مصنع السريع للسجاد المحدودة	٤٠٣٠١٣٣٩١٩	٥٨٧١٤٤٤٧١٤٠٣٠٥٥٠	جدة الأولى	١٤/٠٧/١٤٤٤هـ (الموافق ٢٠/٠٢/٢٠٢٣م)	٢٤/٠٧/١٤٤٥هـ (الموافق ٢٠/٠٢/٢٠٢٤م)	٨٠٦٦٦٢
٢	مصنع السريع للسجاد المحدودة	٤٠٣٠١٣٣٩١٩	٥٨٧١٤٤٤٧١٤٠٣٠٥٥٤	جدة الأولى	١٤/٠٧/١٤٤٤هـ (الموافق ٢٠/٠٢/٢٠٢٣م)	٢٤/٠٧/١٤٤٥هـ (الموافق ٢٠/٠٢/٢٠٢٤م)	٨٠٩٥٨٢
٣	مصنع السريع للسجاد المحدودة	٤٠٣٠١٣١٠١٤	٥٨٧١٤٤٤٧١٤٠٣٠٥٤٨	جدة الأولى	١٤/٠٧/١٤٤٤هـ (الموافق ٢٠/٠٢/٢٠٢٣م)	٢٤/٠٧/١٤٤٥هـ (الموافق ٢٠/٠٢/٢٠٢٤م)	٣٠٦٨٠
٤	مصنع السريع للسجاد المحدودة	٤٠٣٠١٣١٠١٤	٥٨٧١٤٤٤٧١٤٠٣٠٥٥٢	جدة الأولى	١٤/٠٧/١٤٤٤هـ (الموافق ٢٠/٠٢/٢٠٢٣م)	٢٤/٠٧/١٤٤٥هـ (الموافق ٢٠/٠٢/٢٠٢٤م)	٣٠٩٥٥
٥	مصنع السريع للسجاد المحدودة	٤٠٣٠١٣١٠١٤	٥٨٧١٤٤٤٧١٤٠٣٠٥٥٨	جدة الأولى	١٤/٠٧/١٤٤٤هـ (الموافق ٢٠/٠٢/٢٠٢٣م)	٢٤/٠٧/١٤٤٥هـ (الموافق ٢٠/٠٢/٢٠٢٤م)	٣١٢١٦
٦	مصنع السريع للسجاد المحدودة	٤٠٣٠١٣١٠١٤	٥٨٧١٤٤٤٧١٤٠٣٠٥٥٦	جدة الأولى	١٤/٠٧/١٤٤٤هـ (الموافق ٢٠/٠٢/٢٠٢٣م)	٢٤/٠٧/١٤٤٥هـ (الموافق ٢٠/٠٢/٢٠٢٤م)	٨٠٩٣٧٤
٧	شركة مصنع جدة للخياط الصناعية	٤٠٣٠١١٥٩٧٤	٥٨٧١٤٤٤٧٢١٠٣٠٦٨٠	جدة الأولى	٢١/٠٧/١٤٤٤هـ (الموافق ١٢/٠٢/٢٠٢٣م)	٠٢/٠٨/١٤٤٥هـ (الموافق ١٢/٠٢/٢٠٢٤م)	٣٠٩٩٤
٨	شركة مصنع جدة للخياط الصناعية	٤٠٣٠١١٥٩٧٤	٥٨٧١٤٤٤٧٢٢٠٣٠٧١٢	جدة الأولى	٢٢/٠٧/١٤٤٤هـ (الموافق ٠٣/٠٢/٢٠٢٣م)	٢٢/٠٨/١٤٤٥هـ (الموافق ١٣/٠٢/٢٠٢٤م)	٣٠٨٨٥
٩	شركة مصنع جدة للخياط الصناعية	٤٠٣٠١١٥٩٧٤	٥٨٧١٤٤٤٣١٢٢٨٠٢٦٩٠٠	جدة الأولى	٢٨/١٢/١٤٤٣هـ (الموافق ٢٨/٠٧/٢٠٢٣م)	٠٩/٠١/١٤٤٥هـ (الموافق ٢٧/٠٧/٢٠٢٤م)	٨١١٤٨٢

المصدر: الشركة

٨-٥-٩ الالتزامات المستمرة حسب متطلبات وزارة الصناعة والثروة المعدنية

• لدى الشركة وفروعها تراخيص صناعية صادرة عن وزارة الصناعة والثروة المعدنية، وبالنسبة للالتزامات المستمرة حسب متطلبات وزارة الصناعة والثروة المعدنية، فتلتزم الوزارة الجهات المرخصة بالالتزام بالشروط الآتية وذلك من أجل المحافظة على الترخيص:

١. الالتزام بمواد قانون (نظام) التنظيم الصناعي الموحد لدول مجلس التعاون لدول الخليج العربية ولائحته التنفيذية.
٢. عدم إجراء أي توسعة أو تعديل في المنتجات قبل الحصول على موافقة الوزارة.
٣. الالتزام بتحديث بيانات المصنع كل ستة أشهر من خلال موقع الوزارة الإلكتروني.
٤. الالتزام بمطابقة المنتجات للمواصفات والمقاييس المعتمدة أو المواصفات المتبنية من الهيئة السعودية للمواصفات والمقاييس.
٥. الالتزام بمواد النظام العام للبيئة ولائحته التنفيذية للمحافظة على البيئة من التلوث.
٦. الالتزام بالأنظمة والتعليمات ولوائح السلامة والأمن الصناعي والصحة العامة.
٧. أن تكون حسابات المشروع الصناعي منتظمة وفقاً للأصول المحاسبية والقواعد القانونية المرعية وأن يزود الوزارة بالميزانية العمومية مصادق عليها من حاسب قانوني لكل سنة مالية.
٨. عدم إساءة استعمال المزايا الممنوحة للمشروع.
٩. تزويد الوزارة بما تطلبه من بيانات كاملة وصحيحة عن المشروع.
١٠. السماح لموظفي الوزارة بدخول المشروع الصناعي والإطلاع على السجلات والمستندات والحسابات ومراقبة عمليات الإنتاج وغير ذلك من نشاطات المشروع.
١١. لا يجوز إقامة مشروع صناعي أو توسعته أو تطويره أو تغيير منتجاته أو دمج مشروع صناعي آخر أو تجزئته لأكثر من مشروع أو تغيير موقعه. كما لا يجوز التصرف في المشروع كلياً أو جزئياً أو رهنه أو تأجيله أو تنازله عنه بأي نوع من أنواع التنازل إلا بعد موافقة الوزارة.



• وفيما يلي جدول عن التراخيص الصناعية التي حصلت عليها الشركة وفروعها:

الجدول رقم (٨٣) : التراخيص الصناعية

الرقم	صاحب الترخيص	رقم الترخيص الصناعي	رقم السجل التجاري	النشاط الصناعي	تاريخ الإصدار	تاريخ الانتهاء
١	مصنع السريع للسجاد	٤٤١١١.١٢٧٥٣٤	٤٠٣.١٣١.١٤	صنع البسط والسجاد	١٤٤٤/١١/٢٦ (الموافق ٢٠٢٣/٠٦/١٥ م)	١٤٥٠/٠١/٢٢ (الموافق ٢٠٢٨/٠٦/١٥ م)
٢	مصنع جدة للخيوط الصناعية	٤٤١١١.١٢٧٣٣٠	٤٠٣.١١٥٩٧٤	تحضير وغزل ألياف المنسوجات	١٤٤٤/١١/١٩ (الموافق ٢٠٢٣/٠٦/٠٨ م)	١٤٤٥/١٢/٠١ (الموافق ٢٠٢٤/٠٦/٠٧ م)

المصدر: الشركة

بالاستناد لما ذكر أعلاه، فإن الشركة ملتزمة بمتطلبات وزارة الصناعة والثروة المعدنية لناحية استخراج التراخيص الصناعية.

٩-٥-٩ الالتزامات المستمرة حسب متطلبات المركز الوطني للرقابة على الالتزام البيئي (الهيئة العامة للأرصاد وحماية البيئة سابقاً)*

- إن الأنشطة المرخصة للشركة بممارستها قد يكون لها أثر سلبي على البيئة، لذا يتوجب على الشركة الالتزام بالاشتراطات والمعايير التالية:
 - الالتزام بالمقاييس والمعايير والاشتراطات الصادرة من المركز الوطني للرقابة على الالتزام البيئي.
 - السماح للفنيين والمختصين بالمركز بالدخول للمنشأة في أي وقت.
 - في حالة أي تعديل أو تغيير على نشاط ومهام المنشأة أو في نوعية الخام أو الإنتاج أو عند عمل أي توسعة أو إضافة للمشروع دون إبلاغ المركز مسبقاً بذلك فإن هذا التصريح يعتبر لاغياً.
 - يجب إشعار المركز مسبقاً عند الرغبة في استخدام أو استرجاع أي مخلفات صناعية ضمن عمليات التصنيع وإطلاع المختصين على التقنية والطريقة المتبعة في هذا الخصوص.
 - الالتزام التام بما جاء في الدراسات والتقارير الفنية المقدمة عن طلب التصريح فيما يتعلق بتشغيل وصيانة أنظمة كبح الملوثات وبالطرق المستخدمة للتخلص من المخلفات الغير قابلة للاسترجاع من قبل مقدم خدمة مرخص من الجهات المختصة.
 - الالتزام بتقديم دراسة تدقيق بيئي يتم إعدادها من قبل مقدم خدمة مرخص من قبل المركز عند طلب تجديد التصريح البيئي.
 - إرفاق التقارير الدورية كل ٦ أشهر يتم تضمينها بالسجلات البيئية.
 - الالتزام بتضمين العقود والفواتير الموثقة بأنواع وكميات المخلفات الصلبة والسائلة الخطرة الناتجة عن المنشأة للفترة الزمنية السابقة للتجديد من الجهات المؤهلة من قبل المركز الوطني للرقابة على الالتزام البيئي وتضمينها في دراسة التدقيق البيئي.
 - الالتزام بتنفيذ خطة الرصد البيئي والإدارة البيئية للمنشأة وبما ورد في الدراسة وملحقها من التوصيات.
 - الالتزام بتخصيص مستودعات ومخازن لحفظ المواد الخام والمواد المنتجة تتلاءم مع طبيعة المواد ومواصفاتها ودرجة خطورتها حسب صحيفة التداول الآمن للمواد.
 - يتم استيفاء المقابل المالي لهذا التصريح بدءاً من تاريخ إقراره من مجلس إدارة المركز.
- بالنسبة للشركة «شركة نسيج العالمية التجارية شركة مساهمة سعودية مدرجة»، الشركة ملتزمة بمتطلبات المركز الوطني للرقابة على الالتزام البيئي حيث قامت باستخراج تصريح بيئي للتشغيل بالرقم (٦٩٨٣) وتاريخ ١٤٤٣/٠٣/١٨ هـ (الموافق ٢٠٢١/١٠/٢٥ م) وهو ساري حتى تاريخ ١٤٤٦/٠٣/١٤ هـ (الموافق ١٨/٠٩/٢٠٢٤ م) خاص بمصنع الشركة رقم السجل (٤٠٣.١٣٣٩١٩) (المركز الرئيسي).
- بالنسبة لفرع الشركة «مصنع السريع للسجاد فرع شركة نسيج العالمية التجارية»، فهو ملتزم بمتطلبات المركز الوطني للرقابة على الالتزام البيئي حيث قام باستخراج تصريح بيئي للتشغيل بالرقم (١٤٥٣٩) وتاريخ ١٤٤٣/٠٦/٢٠ هـ (الموافق ٢٠٢٢/٠١/٢٤ م) وهو ساري حتى تاريخ ١٤٤٦/٠٦/٠٢ هـ (الموافق ٢٠٢٤/١٢/٠٤ م) خاص بمصنع السريع للسجاد المحدودة رقم السجل (٤٠٣.١٣١.١٤).
- بالنسبة لفرع الشركة «مصنع جدة للخيوط الصناعية فرع شركة نسيج العالمية التجارية»، فهو ملتزم بمتطلبات المركز الوطني للرقابة على الالتزام البيئي حيث قام باستخراج تصريح بيئي للتشغيل بالرقم (١٢٢٢٣) وتاريخ ١٤٤٣/٠٥/١٦ هـ (الموافق ٢٠٢١/١٢/٢١ م) وهو ساري حتى تاريخ ١٤٤٦/٠٥/٠٢ هـ (الموافق ٢٠٢٤/١١/٠٤ م) خاص بمصنع جدة للخيوط الصناعية رقم السجل (٤٠٣١١٥٩٧٤).
- * تم إلغاء الهيئة العامة للأرصاد وحماية البيئة وتم نقل مهامها إلى المركز الوطني للرقابة على الالتزام البيئي وذلك بموجب قرار مجلس الوزراء بتاريخ ١٤٤٠/٠٧/١٩ هـ (الموافق ٢٠١٩/٠٣/٢٦ م).

بالاستناد لما ذكر أعلاه، فإن الشركة ملتزمة بأنظمة المركز الوطني للرقابة على الالتزام البيئي لناحية استخراج تصاريح بيئية للتشغيل.



٦-٩ ملخص العقود الجوهرية

١-٦-٩ اتفاقية الشركاء

• كما بتاريخ نشر هذه النشرة، لا يوجد لدى الشركة أي اتفاقيات جانبية بين المساهمين وبالتالي فإن مواد عقد تأسيس/ النظام الأساسي للشركة هي التي تعري العلاقة فيما بينهم.

٢-٦-٩ اتفاقيات المشاركة ومذكرات التفاهم

• كما بتاريخ نشر هذه النشرة، لا يوجد اتفاقيات للمشاركة مع أي أطراف غير عقد تأسيس الشركة/ النظام الأساسي. كما لا يوجد أي مذكرات تفاهم بشأن مشاركة مستقبلية محتملة مع الغير غير ما هو وارد في عقد تأسيس.

٣-٦-٩ اتفاقيات وتعاملات مع الأطراف ذات العلاقة

كما بتاريخ نشر هذه النشرة، لا يوجد لدى الشركة عقود وتعاملات مع أطراف ذات علاقة فيها مصلحة مباشرة غير مباشرة لأعضاء مجلس الإدارة أو كبار التنفيذيين خلال السنوات الثلاث الماضية باستثناء التعاملات التي نصت عليها القوائم المالية للشركة الموحدة للسنة المالية المنتهية في ٣١ ديسمبر ٢٠٢٢ م، لدى شركة نسيج العالمية التجارية تعاملات مع جهات ذات علاقة في سياق ممارسة نشاطها، وتتمثل في مشتريات ومبيعات ومستحقات لمجلس الإدارة ومكافآت لأعضاء المجلس واللجان وإيجارات، والتي تتم في سياق معاملات الشركة ووفقاً لأسس التعامل مع الغير ووفقاً للشروط التجارية المعتادة ويتم اعتمادها من قبل الإدارة.

• تبين الجداول أدناه أهم المعاملات مع الجهات ذات العلاقة التي تمت خلال الأعوام ٢٠٢٠ م و ٢٠٢١ م و ٢٠٢٢ م:

الجدول رقم (٨٤) : التعاملات مع الأطراف ذات العلاقة لعام ٢٠٢٠ م

التعاملات مع الأطراف ذات العلاقة للسنة المالية المنتهية في ٣١ ديسمبر ٢٠٢٠ م									
طرف ذو علاقة	طبيعة العلاقة	نوع المصلحة (مباشرة/ غير مباشرة)	طبيعة التعاملات	قيمة التعاملات (ريال سعودي)	الرصيد كما في ٣١ ديسمبر ٢٠٢٠ م (ريال سعودي)		النسبة من إجمالي قيمة العقود والتعاملات (%)	النسبة من إجمالي قيمة الإيرادات (%)	النسبة من إجمالي قيمة الأصول (%)
					مدين	دائن			
شركة مجموعة السريع للاستثمار الصناعي المحدودة	صالح ناصر السريع - رئيس مجلس الإدارة	مباشرة	توريد مواد خام للمصانع	٣,٠٨٥,١٨٥,٠٠	-	١,٠٧٧,٠٠٠	١٨%	٢%	١%
لشركة السعودية لصناعة السجاد المحدودة ماتكس	صالح ناصر السريع - رئيس مجلس الإدارة	مباشرة	توريد مواد خام للمصانع	١١,٤٥٤,١٩٩,٠٠	-	٤,٩٣٩,٠٠٠	٦٩%	٦%	٢%
شركة الحكمة للتطوير العقاري	صالح ناصر السريع - رئيس مجلس الإدارة	مباشرة	عقود إيجار المعارض والمستودعات والمكاتب	٢,١٥٢,٥٠٠,٠٠	-	١,٠١٥,٠٠٠	١٣%	١%	٠%
شركة جادة الراقي للاستثمار والتطوير العقاري**	صالح ناصر السريع - رئيس مجلس الإدارة	مباشرة	مستودعات (عبارة عن إيجار حسب سعر السوق السائد)	.	-	٣,٠٤٩,٠٠٠	.	.	.
شركة مجموعة سناسكو القابضة سناسكو**	صالح ناصر السريع - رئيس مجلس الإدارة	مباشرة	مستودعات (عبارة عن إيجار حسب سعر السوق السائد)	.	-	١,٥٥٩,٠٠٠	.	.	.
محمد بن ناصر السريع**	شقيق الأستاذ صالح ناصر السريع - رئيس مجلس الإدارة	غير مباشرة	بيع سجاد وموكيت	.	-	٣٥٩,٠٠٠	.	.	.
أخرى**	شقيق الأستاذ صالح ناصر السريع - رئيس مجلس الإدارة	غير مباشرة	دعاية وإعلان، تعليمية	.	-	٣٢٥,٠٠٠	.	.	.
الإجمالي				١٦,٦٩١,٨٨٤,٠٠	-	٢١,٤١٣,٠٠٠	١٠٠%	٩%	٣%

المصدر: الشركة

*تم احتساب النسب المئوية المذكورة في الجدول أعلاه من إجمالي قيمة وحجم التعاملات مع الأطراف ذات العلاقة.

**لا توجد تعاملات مع هذه الأطراف خلال العام ٢٠٢٠ م إنما أرصدة قائمة تم الإفصاح عنها في القوائم المالية.



الجدول رقم (٨٥): التعاملات مع الأطراف ذات العلاقة لعام ٢٠٢١ م

التعاملات مع الأطراف ذات العلاقة للسنة المالية المنتهية في ٣١ ديسمبر ٢٠٢١ م									
النسبة من إجمالي قيمة الأصول (%)	النسبة من إجمالي قيمة الإيرادات (%)	النسبة من إجمالي قيمة العقود والتعاملات (%)	الرصيد كما في ٣١ ديسمبر ٢٠٢١ م (ريال سعودي)		قيمة التعاملات (ريال سعودي)	طبيعة التعاملات	نوع المصلحة (مباشرة/ غير مباشرة)	طبيعة العلاقة	طرف ذو علاقة
			دائن	مدين					
٣%	٧%	٨٥%	٤,٣٣٧,٠٠٠	-	١٣,١٥٢,٠٠٠,٠٠٠	توريد مواد خام للمصانع	مباشرة	صالح ناصر السريع - رئيس مجلس الإدارة	الشركة السعودية لصناعة مستلزمات السجاد المحدودة ماتكس
							غير مباشرة	ناصر صالح السريع - عضو مجلس الإدارة	
٠%	١%	٨,٥%	١٠٢,٠٠٠	-	١,٣٣٢,٠٠٠,٠٠٠	عقود إيجار المعارض والمستودعات والمكاتب	مباشرة	صالح ناصر السريع - رئيس مجلس الإدارة	شركة الحكمة للتطوير العقاري
							غير مباشرة	ناصر صالح السريع - عضو مجلس الإدارة	
٠%	٠%	٦,٥%	-	-	١,٠٢٨,٠٠٠,٠٠٠	توريد مواد خام للمصانع	مباشرة	صالح ناصر السريع - رئيس مجلس الإدارة	شركة مجموعة السريع للاستثمار الصناعي المحدودة
							غير مباشرة	ناصر صالح السريع - عضو مجلس الإدارة	
٣%	٨%	١٠٠%	٤,٤٣٩,٠٠٠	-	١٥,٥١٢,٠٠٠,٠٠٠				الإجمالي

المصدر: الشركة

* تم احتساب النسب المئوية المذكورة في الجدول أعلاه من إجمالي قيمة وحجم التعاملات مع الأطراف ذات العلاقة.

الجدول رقم (٨٦): التعاملات مع الأطراف ذات العلاقة لعام ٢٠٢٢ م

التعاملات مع الأطراف ذات العلاقة للسنة المالية المنتهية في ٣١ ديسمبر ٢٠٢٢ م										
النسبة من إجمالي قيمة الأصول (%)	النسبة من إجمالي قيمة الإيرادات (%)	النسبة من إجمالي قيمة العقود والتعاملات (%)	الرصيد كما في ٣١ ديسمبر ٢٠٢٢ م (ريال سعودي)		قيمة التعاملات (ريال سعودي)	تفاصيل العقد المبرم	طبيعة التعاملات	نوع العلاقة (مباشرة/ غير مباشرة)	طبيعة العلاقة	طرف ذو علاقة
			دائن	مدين						
٠%	٠%	٢%	٢٠١,٠٠٠	٠	٤٠٢,٥٠٠	عقود إيجار المعارض والمستودعات والمكاتب حسب سعر السوق السائد	عقود إيجار المعارض والمستودعات	غير مباشرة	ناصر السريع - عضو مجلس الإدارة	شركة الحكمة للتطوير العقاري



شركة مجموعة السريع للاستثمار الصناعي المحدودة	ناصر صالح السريع - عضو مجلس الإدارة	مباشرة	توريد مواد خام للمصانع (غراء - ورق مقوي - مواد كيميائية - وبضاعة جاهزة - أثاث - فوم - لباد) بموجب أوامر شراء معتمدة وبسعر السوق السائد	توريد مواد خام بموجب أوامر شراء معتمدة بسعر السوق السائد	٤,٣٤٨,٠٠٣	.	٦٤٧,٠٠٠	%١٩	%٢	%١
منذر محمد السريع - الرئيس التنفيذي	مباشرة									
الشركة السعودية لصناعة مستلزمات السجاد المحدودة ماتكس	ناصر صالح السريع - عضو مجلس الإدارة	غير مباشرة	توريد مواد خام (بطانة السجاد الداخلية والخارجية) بموجب أوامر شراء معتمدة وبسعر السوق السائد	توريد مواد خام بموجب أوامر شراء معتمدة بسعر السوق السائد	١٧,٧٢٩,٤٩٧	.	٤,٧٠١,٠٠٠	%٧٩	%٦	%٤
شركة مجموعة سناسكو للاستثمار القابضة (سناسكو)**	صالح ناصر السريع - رئيس مجلس الإدارة	مباشرة	إيجار مستودعات حسب سعر السوق السائد	إيجار مستودعات	-	.	٧٤٦,٠٠٠	-	-	-
الإجمالي					٢٢,٤٨٠,٠٠٠	.	٦,٢٩٥,٠٠٠	%١٠٠	%٨	%٥

المصدر: الشركة

* تم احتساب النسب المئوية المذكورة في الجدول أعلاه من إجمالي قيمة وحجم التعاملات مع الأطراف ذات العلاقة.

** لا توجد تعاملات مع هذا الطرف خلال العام ٢٠٢٢ م وإنما أرصدة قائمة تم الإفصاح عنها في القوائم المالية.

- الشركة وأعضاء مجلس إدارتها والمساهمين ملتزمون بتطبيق المادتين (٧١) و(٢٧) من نظام الشركات. وقد تم التصويت على هذه التعاملات في الجمعية العامة العادية للشركة التي عقدت بتاريخ ١٠/١٠/١٤٤٣ هـ (الموافق ١١/٥/٢٠٢٢ م) على التعاملات التي تمت مع الأطراف ذات علاقة عن العام ٢٠٢١ م والتي ستتم لاحقاً بين الشركة وشركة مجموعة السريع للاستثمار الصناعي (شراء وتوريد مواد خام للمصنع بقيمة (بلغت قيمة التعاملات في عام ٢٠٢١ م ١٠,٢٧,٩١٧ ريال سعودي) والتعاملات بين الشركة والشركة السعودية لصناعة مستلزمات السجاد المحدود (ماتكس) (شراء وتوريد مواد خام للمصنع بقيمة (بلغت قيمة التعاملات في عام ٢٠٢١ م ١٣,١٥١,٧١٦ ريال سعودي) والتعاملات بين الشركة وشركة الحكمة للتطوير العقاري وهي عبارة عن (عقود إيجار لمعارض ومستودعات ومكاتب مملوكة لها بلغت قيمة التعاملات في عام ٢٠٢١ م ١,٣٣٢,٠٨٣ ريال سعودي).
- بتاريخ ٢٤/٩/١٤٤٢ هـ (الموافق ٥/٥/٢٠٢١ م)، وافقت الجمعية العامة العادية على التعاملات التي تمت خلال العام ٢٠٢٠ م.
- بتاريخ ١٣/٩/١٤٤١ هـ (الموافق ٥/٥/٢٠٢٠ م)، وافقت الجمعية العامة العادية على التعاملات التي تمت خلال العام ٢٠١٩ م.
- بتاريخ ٦/٩/١٤٤٤ هـ (الموافق ٢٨/٣/٢٠٢٣ م)، وافق مجلس الإدارة على الأعمال والعقود التي لعضو مجلس الإدارة ناصر صالح السريع مصلحة (مباشرة وغير مباشرة) فيها واعتمادها ضمن جدول أعمال الجمعية العامة القادمة.
- ١٣/١٠/١٤٤٤ هـ (الموافق ٣/٥/٢٠٢٣ م)، وافقت الجمعية العامة العادية على الأعمال والعقود التي لعضو مجلس الإدارة ناصر صالح السريع مصلحة (مباشرة وغير مباشرة) فيها.



٦-٩-٤ عقود الإيجار

٦-٩-١ عقود الإيجار مع الهيئة الحكومية

• أبرمت الشركة (١١) عقد إيجار بصفتها مستأجر مع الهيئة الحكومية ، وهي عبارة عن سكن عمال وأراضي ومصانع وذلك لمزاولة نشاطها وبناء مصانعها إن أغلب تلك العقود هي عقود إيجار تقليدية (أي تنص على مبلغ إيجار تدفعه الشركة للمؤجر سنويًا) وقابلة للتجديد، وتعتبر لاغية إذا تأخر المستأجر في دفع الإيجار ولا يحق للمستأجر تأجير العقار من الباطن دون أخذ الموافقة الخطية من المؤجر. كما لا يجوز تغيير طريقة استخدام العين المؤجرة أو النشاط بدون موافقة المؤجر. وفيما يلي قائمة بعقود إيجار مواقع الشركة وأهم تفاصيلها:

الجدول رقم (٨٧): قائمة بعقود الإيجار مع الهيئة السعودية للمدن الصناعية ومناطق التقنية (مُدن)

الرقم	اسم المؤجر	المستأجر/ المستثمر	موقع العقار	نوع العقار	القيمة الإيجارية	مدة العقد	تاريخ البداية	تاريخ الانتهاء	ملاحظات
١	إدارة حكومية	مصنع السريع للسجاد	أرض زراعية، القطعة رقم (٠٠٣٠م٠٠٠٨٦) مساحة (٥,٦٢٥ م ^٢)	أرض فضاء بالمدينة الصناعية بجدة الأولى من أجل إقامة مصنع	قيمة الإيجار السني (٢٨,١٢٥) ريال سعودي	خمس وعشرون سنة (٢٥)	من تاريخ ١٤٤٣/٠١/٢٦ هـ (الموافق) ٢٠٢١/٠٩/٠٤ م	وتنتهي بتاريخ ١٤٦٣/٠١/٢٥ هـ (الموافق) ٢٠٤١/٠١/٢٨ م	عقد موثق إلكترونيًا رقم (٨١٣٠٧٨)
٢	هيئة حكومية	شركة مصنع جدة للخياط الصناعية	القطعة رقم (٠٠٣٠م٠٠٠٨٧) مساحة (١٦,٩٤١ م ^٢)	أرض فضاء بالمدينة الصناعية بجدة الأولى من أجل إقامة مصنع	قيمة الإيجار السني (٨٤,٧٠٥) ريال سعودي	خمس وعشرون سنة (٢٥)	من تاريخ ١٤٤١/١٠/٢٣ هـ (الموافق) ٢٠٢٠/٠٦/١٥ م	حتى تاريخ ١٤٦١/١٠/٢٢ هـ (الموافق) ٢٠٣٩/١١/٠٩ م	عقد موثق إلكترونيًا رقم (٨١٤٨٢)
٣	هيئة حكومية	شركة مصنع السريع للسجاد	أرض زراعية، القطعة رقم (٠٠٣٠م٠٠٠٨٥) مساحة (٣,٣٥٧ م ^٢)	أرض فضاء بالمدينة الصناعية بجدة من أجل إقامة المصنع الرئيسي	قيمة الإيجار السني (٦,٧١٤) ريال سعودي	خمس وعشرون سنة (٢٥)	من تاريخ ١٤٢٧/٠٢/٠٦ هـ (الموافق) ٢٠٠٦/٠٣/٠٦ م	١٤٥٢/٠٢/٠٥ هـ (الموافق) ٢٠٣٠/٠٦/٠٧ م	عقد موثق إلكترونيًا رقم (٣١٢١٦)
٤	هيئة حكومية	شركة مصنع السريع للنسيج	القطعة رقم (٠٠٣٠م٠٠٠٨٤) مساحة (١١,٥٠٧ م ^٢)	أرض فضاء بالمدينة الصناعية بجدة من أجل إقامة المصنع الرئيسي	قيمة الإيجار السني (٥٧,٥٣٥) ريال سعودي	خمس وعشرون سنة (٢٥)	من تاريخ ١٤٤٤/٠٢/١٣ هـ (الموافق) ٢٠٢٢/٠٩/١٠ م	١٤٦٤/٠٢/١٢ هـ (الموافق) ٢٠٤٢/٠٢/٠٣ م	عقد موثق إلكترونيًا رقم (٨١٤٧٥٥)
٥	هيئة حكومية	شركة مصنع جدة للخياط الصناعية	قطعة الأرض رقم ٢ م٥: ١+ بالمرحلة الرابعة ومساحتها ١,١٢٥ م ^٢ بالمدينة الصناعية بجدة	أرض فضاء بالمدينة الصناعية بجدة من أجل إقامة المصنع المرخص بموجب القرار الوزاري رقم ١٦٩٩/ص و١٢٨٠٠ ريال و١٢٨٠٠ ريال هلاله بحسب العقد.	الإيجار السنوي ريال (٥,٦٢٥) سعودي بحسب الفاتورة المرفقة. ٦٨٨,٨٢٠ ريال سنويًا (ثمانية وثمانية وثمانون ريال هلاله بحسب العقد.	خمس وعشرون سنة	من تاريخ ١٤٢٧/٠٦/٠٧ هـ (الموافق) ٢٠٠٦/٠٧/٠٣ م	وتنتهي بتاريخ ١٤٥٢/٠٦/٠٦ هـ (الموافق) ٢٠٣٠/١٠/٠٤ م	عقد موثق إلكترونيًا رقم (٣٠٨٨٥)
٦	هيئة حكومية	مصنع السريع للسجاد المحدودة	أرض زراعية، القطعة رقم (٠٠٣٠م٠٠٠٦٧) مساحة (١٥,٠٠٠ م ^٢)	أرض فضاء بالمدينة الصناعية بجدة من أجل إقامة مصنع	قيمة الإيجار السني (٧٥,٠٠٠) ريال سعودي	خمس وعشرون سنة	من تاريخ ١٤٣١/٠٢/٠٧ هـ (الموافق) ٢٠١٠/٠١/٢٢ م	١٤٥١/٠٢/٠٦ هـ (الموافق) ٢٠٢٩/٠٦/١٨ م	عقد موثق إلكترونيًا عقد رقم (٣٠٩٥٥)
٧	هيئة حكومية	مصنع السريع للسجاد المحدودة	أرض زراعية، القطعة رقم (٠٠٣٠م٠٠٠٦٩) مساحة (٤٩٩ م ^٢)	أرض فضاء بالمدينة الصناعية بجدة من أجل إقامة مصنع	قيمة الإيجار السني ٢,٤٩٥,٠٠ ريال سعودي بحسب الفاتورة المرفقة. وأربعون (٤٠) ريال بحسب العقد.	عشرون سنة (٢٠)	تبدأ من تاريخ ١٤٣٩/٠٨/١٤ هـ (الموافق) ٢٠١٨/٠٤/٣٠ م	وتنتهي بتاريخ ١٤٥٩/٠٨/١٣ هـ (الموافق) ٢٠٣٧/٠٩/٢٣ م	عقد موثق إلكترونيًا رقم (٨٠٩٣٧٤)



٨	هيئة حكومية	مصنع السريع للسجاد المحدودة	القطعة رقم (٠٠٣٠٧٠٠٠٤٤) بمساحة ٢م٣,٠٠٦ والواقعة في المدينة الصناعية جدة الأولى	مبنى سكني (النشاط الاستثماري)	١٢٠,٢٤٠ ريال سعودي سنوياً	سنتان (٢)	تبدأ من تاريخ ١٤٤٣/٠٦/٠٦ هـ (الموافق ٢٠٢٢/٠١/٠٩ م)	١٤٤٥/٠٦/٠٥ هـ (الموافق ٢٠٢٣/١٢/١٨ م)	عقد موثق إلكترونياً رقم (٢٣٠٠٠٦٩٠)
٩	هيئة حكومية	مصنع السريع للسجاد المحدودة	أرض صناعية رقم ٠٠٣٠٨٠٠٠٨٣ بمساحة ٣٣,٥٢٨ م٢	أرض صناعية لممارسة نشاط صنع المنسوجات المرخص له بموجب الترخيص الصناعي رقم ٣١٩/ص	١٠٠,٥٨٤ ريال سعودي	عشرون سنة	١٤٣٦/١١/٢٨ هـ (الموافق ٢٠١٥/٠٩/١٢ م)	١٤٥٦/١١/٢٧ هـ (الموافق ٢٠٣٥/٠٢/٠٦ م)	عقد موثق إلكترونياً رقم (٨٠٦٦٦٢)
١٠	إدارة حكومية	مصنع السريع للسجاد المحدودة	أرض زراعية، القطعة رقم (٠٠٣٠٠٠٦٨) مساحة (٢٠,١٩٦ م٢)	أرض فضاء بالمدينة الصناعية بجدة لإقامة مصنع	٤٠,٣٩٢ ريال سعودي سنوياً	٢٠ سنة	١٤٣١/٠٢/٠٧ هـ (الموافق ٢٠١٠/٠١/٢٢ م)	١٤٥١/٠٢/٠٦ هـ (الموافق ٢٠٢٩/٠٦/١٨ م)	موثق إلكترونياً رقم (٣٠٦٨٠)
١١	هيئة حكومية	شركة مصنع جدة للخياطة الصناعية	أرض زراعية، القطعة (٠٠٣٠٠١٠٧) مساحة (٣٨,٤٢٢ م٢)	جدة الأولى	١٩٢,١١٠ ريال سعودي سنوياً	ثمانية عشر (١٨) سنة	١٤٣٥/٠٦/١٠ هـ (الموافق ٢٠١٤/٠٤/١٠ م)	١٤٥١/٠٦/٠٩ هـ (الموافق ٢٠٢٩/١٠/١٧ م)	عقد موثق إلكترونياً رقم (٨٠٤٩٤٤)

الالتزامات

- على المستأجر إشعار المؤجر خطياً برغبته في التجديد قبل سنة من تاريخ انتهاء العقد، وفي حالة عدم التزامه بالإشعار، يحق للمؤجر عدم تجديد هذا العقد، وفي حال موافقتها يكون التجديد بموجب عقد جديد وشروط جديدة
- يجب على المستأجر إصدار رخصة بناء والبدء بتنفيذ أعمال الإنشاءات خلال المدة المحددة في العقد، وفي حال توقفه أثناء الإنشاء أو بعد الإنشاء، حينها يجب إشعار «المؤجر» مباشرة، وفي هذه الحالة يحصل المستأجر على مهلة توقف بشرط ألا تتجاوز هذه المهلة المدة المحددة في بنود هذا العقد.
- يُلغى العقد في حال لم يلتزم المستأجر بتنفيذ الإجراءات التالية:
- البدء في تنفيذ الإنشاءات خلال تسعة (٩) أشهر من تاريخ هذا العقد.
- تسليم المخططات واعتمادها من المؤجر خلال ستة (٦) أشهر من تاريخ هذا العقد.
- البدء بالإنتاج خلال سنتين (٢) من تاريخ هذا العقد.
- تلتزم الشركة بالسماح لموظفي المؤجر بالدخول في أي وقت إلى الأرض وتزويدهم بالمعلومات والمستندات المطلوبة.
- يلتزم المستأجر بتوفير الوقاية الصحية للعاملين بالمصنع، وتلتزم بعدم إسكانهم داخل المصنع.
- يلتزم المستأجر بالتأمين على المباني والمنشآت والمعدات المقامة على الأرض المؤجرة تأميناً شاملاً بقيمتها الكلية ضد الحريق والأخطار الأخرى وكذلك التأمين للغير (الطرف الثالث) لدى إحدى شركات التأمين المرخص لها في المملكة. ويجب تزويد المؤجر بنسخة من بوليصة التأمين وما يدل على استمرارية هذه البوليصة سنوياً خلال مدة هذا العقد، كما ويجب الحصول على موافقة المؤجر الخطية المسبقة على بوليصة التأمين تحت طائلة فسخ العقد.
- يجب على المستأجر إشعار المؤجر مباشرة في حالة التوقف بعد البدء بالإنتاج، مع توضيح تاريخ التوقف وأسبابه، مع تحديد تاريخ متوقع لاستئناف الإنتاج وبشرط عدم تجاوز فترة التوقف المدة المحددة للتوقف الفعلي عن الإنتاج، وفي حال حاجته لمهلة أكثر يجب تقديم طلب آخر للمهلة ولها حق الرفض أو الموافقة، مع الأخذ بعين الاعتبار أسباب التمديد للمهلة.
- تسديد الالتزامات المالية.
- عدم استغلال المساحات الفضاء لأغراض غير معتمدة في المخططات من المؤجر.
- يلتزم المستأجر بإبقاء الأرض وما عليها من منشآت وموجودات خالية من أي رهن أو امتياز أو مطالبة أو ضمان أو أي نوع آخر من أنواع المطالبات المشابهة، ولا يحق للمستأجر التنازل عن هذا العقد أو المصالح المترتبة عنه أو تحويل أيها من حقوقه التي اكتسبها بموجب هذا العقد دون الحصول على موافقة كتابية مسبقة من مدن. وفي حال سحب الأرض أو إلغاء العقد فإن المؤجر لا يلتزم لأي جهة من الجهات أيا كانت بالرهن أو ما كان في حكمه
- في حال انتهاء أو إلغاء هذا العقد، يجب على المستأجر إعادة الأرض وتسليمها للمؤجر خالية من كل شاغل خلال المهلة المحددة في العقد وذلك من تاريخ إخطاره بالإخلاء، وفي حالة عدم الالتزام، يحق للمؤجر مصادرة وإزالة كل الموجودات على حساب المستأجر، ولا يحق له المطالبة بأي تعويضات.

المصدر: الشركة

٩-٦-٤ عقود الإيجار الأخرى

- لدى الشركة (١٣) عقد إيجار ساري كما بتاريخ هذه النشرة تم إبرامها بصفة الشركة الجهة المستأجر، وهي عبارة عن مكاتب ومعارض ومحال تجارية ومستودعات وسكن عمال لمرافقة نشاطها.
- تنص العقود على مبلغ إيجار تدفعه الشركة للمؤجر سنوياً، كما تنص على اعتبارها لافية إذا تأخر المستأجر في دفع الإيجار. كما لا يجوز تغيير طريقة استخدام العين المؤجرة أو النشاط بدون موافقة المؤجر. وفيما يلي قائمة بعقود إيجار مواقع الشركة وأهم تفاصيلها:



الجدول رقم (٨٨): قائمة بعقود الإيجار السارية والمجددة للمواقع التي تشغيلها الشركة

الرقم	اسم المؤجر	المستأجر/ المستثمر	موقع العقار	نوع العقار	مدة العقد	تاريخ البداية	تاريخ الانتهاء	ملاحظات
١	المؤجر ١	شركة نسيج العالمية التجارية شركة مساهمة سعودية مدرجة	طريق الملك فيصل بن عبد العزيز، ٦٠٥١، ٣٣٤٦، ٨٢٧٧٣	مستودع	(١,٨٢٥) يوماً	١٤٤٤/٠٦/٠٨ هـ (الموافق ٢٠٢٣/٠١/٠١ م)	١٤٤٩/٠٨/٠٣ هـ (الموافق ٢٠٢٧/١٢/٣١ م)	لا يعد العقد سناً تنفيذياً لوجود بنود أو شروط إضافية عقد موثق إلكترونياً
٢	المؤجر ٢	شركة نسيج العالمية التجارية	الحج، ٢٤٢٢٤ مكة المكرمة، ٤٤١٣، ٧٣٣٢	محل	(٣٦٤) يوماً	١٤٤٤/٠٦/٠٨ هـ (الموافق ٢٠٢٣/٠١/٠١ م)	١٤٤٥/٠٦/١٨ هـ (الموافق ٢٠٢٣/١٢/٣١ م)	عقد موثق إلكترونياً
٣	المؤجر ٣	شركة نسيج العالمية التجارية	المرقب ٧٩٩٠، ٢٩٣٦، ٥٢٣٥٩، ١٥	محل	(١,٨٢٥) يوماً	١٤٤٤/٠٥/٢٢ هـ (الموافق ٢٠٢٢/١٢/١٦ م)	١٤٤٩/٠٧/١٧ هـ (الموافق ٢٠٢٧/١٢/١٥ م)	عقد موثق إلكترونياً
٤	جهة حكومية	شركة عبد الله وناصر عبد العزيز السريع التضامنية	القطعة رقم ٧ من المخطط رقم ١٣٣٢ بمدينة حائل	مجمع تجاري	خمسة وعشرين سنة	١٤٢٩/٠٣/٠٩ هـ (الموافق ٢٠٠٨/٠٣/١٧ م)	١٤٥٤/٠٣/٠٨ هـ (الموافق ٢٠٢٢/٠٦/١٦ م)	--
٥	جهة حكومية	شركة مجموعة السريع التجارية الصناعية	مدينة سكاكا	مستودع	(٢٥) سنة	١٤٣١/٠٩/١٣ هـ (الموافق ٢٠١٠/٠٨/٢٣ م)	١٤٤٦/٠٩/١٢ هـ (الموافق ٢٠٢٥/٠٣/١٢ م)	عقد غير موثق إلكترونياً
٦	المؤجر ٤	شركة نسيج العالمية التجارية	الصناعية، ٥٢٣٥٩، بريدة، القصيم، ٢٨٥٥، ٧٩٢٦	محل تجاري	ألف وثمانمائة وخمسة وعشرون (١,٨٢٥) يوماً	١٤٤٢/٠٥/٠١ هـ (الموافق ٢٠٢٠/١٢/١٦ م)	١٤٤٧/٠٦/٢٤ هـ (الموافق ٢٠٢٥/١٢/١٥ م)	رقم العقد ١/٣...٢٦٣٨٢٨٠ عقد موثق إلكترونياً
٧	المؤجر ٤	شركة نسيج العالمية التجارية	الصناعية، ٥٢٣٥٩، بريدة، القصيم، ٢٨٥٥، ٧٩٢٦	مجمع تجاري مفتوح (بالزا) - سكن - عائلات (محل تجاري أول)	ألف وثمانمائة وخمسة وعشرون (١,٨٢٥) يوماً	١٤٤٢/٠٥/٠١ هـ (الموافق ٢٠٢٠/١٢/١٦ م)	١٤٤٧/٠٦/٢٤ هـ (الموافق ٢٠٢٥/١٢/١٥ م)	رقم العقد ٣...٢٦٣٨ ٢/٣...٢ عقد موثق إلكترونياً
٨	المؤجر ٤	شركة نسيج العالمية التجارية	الصناعية، ٥٢٣٥٩، بريدة، القصيم، ٢٨٥٥، ٧٩٢٦	مجمع تجاري مفتوح (بالزا) - سكن - عائلات (محل تجاري)	ألف وثمانمائة وخمسة وعشرون (١,٨٢٥) يوماً	١٤٤٢/٠٥/٠١ هـ (الموافق ٢٠٢٠/١٢/١٦ م)	١٤٤٧/٠٦/٢٤ هـ (الموافق ٢٠٢٥/١٢/١٥ م)	رقم العقد ٣...٢٦٣٨ ١/٣١٦ عقد موثق إلكترونياً
٩	المؤجر ٤	شركة نسيج العالمية التجارية	الصناعية، ٥٢٣٥٩، بريدة، القصيم، ٢٨٥٥، ٧٩٢٦	مجمع تجاري مفتوح (بالزا) - سكن - عائلات (محل تجاري)	ألف وثمانمائة وخمسة وعشرون (١,٨٢٥) يوماً	١٤٤٢/٠٥/٠١ هـ (الموافق ٢٠٢٠/١٢/١٦ م)	١٤٤٧/٠٦/٢٤ هـ (الموافق ٢٠٢٥/١٢/١٥ م)	رقم العقد ١/٣...٢٦٣٨٩٢٥ عقد موثق إلكترونياً
١٠	المؤجر ٥	شركة نسيج العالمية التجارية	الصناعية، ٥٢٣٥٩، بريدة، القصيم، ٢٨٥٥، ٧٩٢٦	محل رقم (١)	ألف وأربعة وتسعون (١,٠٩٤) يوماً	تبدأ من تاريخ ١٤٤٢/٠٤/١٠ هـ (الموافق ٢٠٢٠/١١/٢٥ م)	وتنتهي بتاريخ ١٤٤٥/٠٥/١٠ هـ (الموافق ٢٠٢٣/١١/٢٤ م)	رقم العقد ٤/٢...٥١٥٤٥٦١٥٣ عقد موثق إلكترونياً



رقم العقد ١/٢٠١٥١٥١٦٢٢١٣ عقد موثق إلكترونياً	١٤٤٥/٠٦/١٨ (الموافق) (٢٠٢٣/١٢/٣١ م)	١٤٤٤/٠٦/٠٨ هـ (الموافق) (٢٠٢٣/٠١/٠١ م)	(٣٦٤) يوماً	مستودع رقم ٤ ح ومكتب إداري - مستودع رقم ٣ ح - مستودع رقم ٢ ح	شركة نسيج العالمية التجارية زهير بن أبي سلى، ٨٩٦٤،٣٢٢٨،٣٢٢٧٥	المؤجر ٦	١١
رقم العقد ٢/٢٠٠٨٠٥٢٣٤٥٥ عقد موثق إلكترونياً	١٤٤٨/٠٧/٢٢ (الموافق) (٢٠٢٦/١٢/٣١ م)	١٤٤٣/٠٥/٢٨ هـ (الموافق) (٢٠٢٢/٠١/٠١ م)	(١،٨٢٥) يوماً	مجمع تجاري مفتوح، محل رقم (٧)	شركة نسيج العالمية التجارية جدة، مكة المكرمة، ٧٦٩٦،٣٣٥٦،٢٣٤٤٣	المؤجر ٧	١٢
رقم العقد ٢/١٠٢٨١٠٨٣٠٣٠ عقد موثق إلكترونياً تم تجديد العقد	١٤٤٤/٠٦/٢٩ (الموافق) (٢٠٢٤/٠١/١١ م)	١٤٤٤/٠٦/١٩ هـ (الموافق) (٢٠٢٣/٠١/١٢ م)	(٣٦٤) يوماً	شقة سكنية رقم (A٤)	شركة نسيج العالمية التجارية ٧٦٨٩،٤١٠٢،٣٢٢٤٥	المؤجر ٨	١٣

المصدر: الشركة

• إن الأشخاص الاعتباريين الذين تتعامل معهم الشركة بصفتها مستأجر لا تربطهم أي علاقة مباشرة أو غير مباشرة بأعضاء مجلس الإدارة. تجدر الإشارة إلى قرار مجلس الوزراء رقم (٢٩٢) وتاريخ ١٦/٠٥/١٤٣٨ هـ (الموافق ١٣/٢/٢٠١٧ م) المتضمن عدم اعتبار عقد الإيجار غير المسجل في الشبكة الإلكترونية عقداً صحيحاً منتجاً لأناره الإدارية والقضائية، وحيث أنه قد تم إطلاق الشبكة الإلكترونية لخدمات الإيجار بالتعاون بين وزارتي العدل والإسكان في تاريخ ١٧/٠٥/١٤٣٩ هـ (الموافق ٠٣/٢/٢٠١٨ م) وقد صدر تعميم وزارة العدل باعتماد تطبيق ذلك على كافة العقود المبرمة بعد بتاريخ ٠٥/٠٥/١٤٤٠ هـ (الموافق ١١/٠١/٢٠١٩ م). كما بتاريخ نشر هذه النشرة، تم تسجيل (١٤) عقود إيجار وفق متطلبات تعميم معالي وزير العدل.

٥-٦-٩ اتفاقيات الشحن والنقل

• أبرمت الشركة عدد من اتفاقيات الشحن والنقل مع جهات أخرى وذلك لنقل وشحن البضائع والطرود وتوصيل البضائع وفقاً للتالي:

الجدول رقم (٨٩): ملخص اتفاقيات الشحن والنقل

الرقم	تاريخ الاتفاقية	الطرف الأول	الطرف الثاني	موضوع الاتفاقية	مدة الاتفاقية	ملاحظات
١	١٤٤١/١٠/٢٦ هـ (الموافق) (٢٠٢٠/٠٦/١٨ م)	مجموعة السرعة التجارية الصناعية	ارامكس - نال السعودية للتجارة والمقاولات	اتفاقية خدمات نقل المستندات والطرود غير البريدية	غير محدد المدة (عقد) مفتوح حسب الطلب.	الاتفاقية ما تزال سارية ويتم التعامل بألية الخدمة الإلكترونية مقابل الفاتورة من الحساب الخاص بالشركة.
٢	١٤٤١/١٢/١٩ هـ (الموافق) (٢٠٢٠/٠٨/٠٩ م)	شركة نسيج العالمية التجارية	سناس للبريد	اتفاقية خدمات لوجستية (توصيل البضائع والنقل السرعة المحلي أو الدولي)	سنتان قابلة للتمديد باتفاق الطرفين.	الاتفاقية ما تزال سارية ويتم التعامل بألية الخدمة الإلكترونية مقابل الفاتورة من الحساب الخاص بالشركة.
٣	١٤٤٥/٠١/٢٧ هـ (الموافق) (٢٠٢٣/٠٨/١٤ م)	شركة نسيج العالمية التجارية	شرفة عبده محمد مقرش (صاحبة) مؤسسة مرجانة الساحل	يقوم الطرف الثاني بتحميل ونقل البضائع/ المنتجات الخاصة بالطرف الأول إلى المدن والمواقع المحددة بمركبات وشاحنات يتم توفيرها وتجهيزها من قبل الطرف الثاني.	سنة ميلادية واحدة (١) تبدأ من تاريخ ٢٠٢٣/٠٩/٠١ م وتنتهي بتاريخ ٢٠٢٤/٠٨/٣١ م.	لا يتجدد العقد لمدة مماثلة إلا باتفاق مكتوب بين الطرفين.

المصدر: الشركة



٦-٦-٩ عقود الخدمات

• في إطار ممارستها لنشاطها، أبرمت الشركة عدد من عقود تقديم خدمات الصيانة وتركيب أنظمة السلامة وحراسة وأمن وصيانة أنظمة الإطفاء ومكافحة الحشرات والخدمات الاستشارية، وقد تم تحديد قيمتها بموجب الاتفاقية المبرمة، وفق التفصيل التالي:

الجدول رقم (٩٠): ملخص عقود الخدمات

الرقم	الطرف الأول	الطرف الثاني	الغرض من الاتفاقية	تاريخ الاتفاقية	مدة الاتفاقية	التجديد
١	شركة نسيج العالمية التجارية	مؤسسة بصمة خيرة لأدوات الأمن والسلامة.	يقوم الطرف الثاني بعمل الصيانة الوقائية الدورية اللازمة لأنظمة (إنذار الحريق ومكافحة الحريق) لمواقع الشركة في المنطقة الصناعية بجدة.	١٤٤٤/٠٨/٠٩ هـ (الموافق ٢٠٢٣/٠٣/٠١ م)	سنة ميلادية، تبدأ مدة الصيانة من تاريخ ٢٠٢٣/٠٣/٠١ م وتنتهي بتاريخ ٢٠٢٤/٠٣/٠١ م.	يتم تجديد العقد تلقائياً ما لم تم إلغاؤه. والعقد مازال ساري
٢	مؤسسة التطور التكنولوجي للأمن والسلامة	شركة نسيج العالمية التجارية	يقدم الطرف الأول خدمات صيانة أنظمة الحرائق والإطفاء مع زيارات دورية وإعداد تقارير فنية توضح حالة أنظمة السلامة لمستودع الطرف الثاني الواقع بسكاكا - منطقة الجوف.	١٤٤٣/٠٩/٢٦ هـ (الموافق ٢٠٢٢/٠٤/٢٧ م)	يسري من تاريخ التوقيع عليه في أبريل ٢٠٢٢ م وحتى أبريل ٢٠٢٣ م.	لا يتجدد إلا باتفاق كتابي بين الطرفين وتعمل الشركة على تجديده.
٣	شركة نسيج العالمية للتجارة السعودية	شركة تي كيه السعودية لتكييف الهواء المحدودة	تقديم خدمات الصيانة على نظام التدفئة والتهوية وتكييف الهواء في مبنى الطرف	١٤٤٣/٠٨/١١ هـ (الموافق ٢٠٢٢/٠٣/١٤ م)	تسري هذه الاتفاقية من تاريخ ٢٠٢٢/٠٢/٠١ م وتنتهي بتاريخ ٢٠٢٣/٠١/٣١ م	يتم تجديد العقد تلقائياً لفترات مماثلة حتى يتم إنهاؤها من قبل أي من الطرفين، من خلال تقديم إشعار مسبق قبل شهر واحد. تم التجديد تلقائياً ومازال العقد سارياً
٤	شركة نسيج العالمية التجارية	مؤسسة فاطمة مرجان جواهر علي للوقود	يقوم الطرف الثاني بتوفير وقود الديزل طبقاً للمواصفات الأسعار والكميات المبينة في الجدول المرفق في العقد	١٤٤٤/٠٢/٠٣ هـ (الموافق ٢٠٢٢/٠٨/٠٣ م)	لا يتجدد للعقد إلا بخطاب معتمد من الطرفين	سنة ميلادية واحدة (١) تبدأ من تاريخ ٢٠٢٢/٠٨/٣٠ م وتنتهي بتاريخ ٢٠٢٣/٠٨/٣٠ م
٥	شركة نسيج العالمية التجارية	شركة سهيل المدار التجارية	يقوم الطرف الثاني بتحميل ونقل البضائع/المنتجات الخاصة بالطرف الأول إلى المدن والمواقع المحددة بمركبات وشاحنات يتم توفيرها وتجهيزها من قبل الطرف الثاني	١٤٤٤/٠٢/١١ هـ (الموافق ٢٠٢٢/٠٩/٠٧ م)	لا يتجدد العقد لمدة مماثلة إلا باتفاق مكتوب بين الطرفين	سنة ميلادية واحدة (١) تبدأ من تاريخ ٢٠٢٢/٠٩/١٥ م وتنتهي بتاريخ ٢٠٢٣/٠٩/١٥ م
٦	شركة نسيج العالمية التجارية	الناقل التقني للمعلومات	يقوم الطرف الثاني بتحميل ونقل البضائع/المنتجات الخاصة بالطرف الأول إلى المدن والمواقع المحددة بمركبات وشاحنات يتم توفيرها وتجهيزها من قبل الطرف الثاني	١٤٤٤/٠٢/٢٩ هـ (الموافق ٢٠٢٢/٠٩/٢٥ م)	لا يتجدد العقد لمدة مماثلة إلا باتفاق مكتوب بين الطرفين	سنة ميلادية واحدة (١) تبدأ من تاريخ ٢٠٢٢/٠٩/٢٥ م وتنتهي بتاريخ ٢٠٢٣/٠٩/٢٥ م
٧	شركة نسيج العالمية التجارية	أركوما	الصيانة الوقائية لمحطة الهواء المضغوط الخاصة بالطرف الأول	١٤٤٣/٠٥/١٣ هـ (الموافق ٢٠٢١/١٢/١٧ م)	لا يتجدد هذا العقد إلا بخطاب معتمد من الطرفين	تم تجديد العقد بخطاب مؤرخ في ديسمبر ٢٠٢٢ م ولمدة سنة تمتد من يناير ٢٠٢٣ م حتى ديسمبر ٢٠٢٣ م. التجديد قيد الإجراء.
٨	شركة نوريث العالمية التجارية	شركة نسيج العالمية التجارية	إدارة الخدمات، إدارة البيانات، الحوسبة، الاتصال، الأمن السبراني، التعاون	١٤٤٣/٠٨/٠٣ هـ (الموافق ٢٠٢٢/٠٣/٠٦ م)	-	متبني - تعمل الشركة على تجديده



تم التجديد بموجب عقد جديد لمدة تبدأ من تاريخ ١٤٤٤/١٢/٢٩ هـ (الموافق ٢٠٢٣/٠٧/١٧ م) وتنتهي بتاريخ ١٤٤٦/٠١/١١ هـ (الموافق ٢٠٢٤/٠٧/١٧ م).	١٤٤٣/١١/٠٨ هـ (الموافق ٢٠٢٢/٠٦/٠٧ م)	صيانة أنظمة الحرائق والإطفاء مع زيارات دورية وإعداد تقارير فنية توضح حالة أنظمة السلامة والموافقة على طلبات (سلامة) من خلال البوابة الإلكترونية للدفاع المدني ورفع التقارير الدورية المطلوبة	مستودع شركة نسيج العالمية التجارية	مؤسسة أصحاب السلامة	٩
عقود الخدمات الاستشارية					
تصدر الإشارة لتعيين الطرف الأول كمراجع لحسابات الشركة بناءً على توصية لجنة المراجعة لفحص ومراجعة وتدقيق القوائم المالية للربع الثاني والثالث والسنوي من العام ٢٠٢٣ م والربع الأول من العام المالي ٢٠٢٤ م بموجب محضر اجتماع الجمعية العامة المنعقدة بتاريخ ١٤٤٤/٠١/١٣ هـ (الموافق ٢٠٢٣/٠٥/٠٣ م).	يبدأ العقد من تاريخ ١٤٤٢/٠٩/٢٧ هـ (الموافق ٢٠٢١/٠٥/٠٩ م)	عقد تعيين مراجع حسابات للشركة وذلك لفحص ومراجعة وتدقيق القوائم المالية للربع الثاني والثالث والرابع والسنوي من العام المالي ٢٠٢١ م والربع الأول من عام ٢٠٢٢ م.	شركة نسيج العالمية التجارية	مكتب السيد العيوطي	١٠
عقد غير محدد المدة وينتهي بتنفيذ المهمة	يبدأ العقد من ١٤٤٣/٠٩/٢٣ هـ (الموافق ٢٠٢٢/٠٤/٢٤ م)	يقوم الطرف الثاني بتقديم كافة الخدمات الهندسية لاعتماد الموقع العام ومخططات السلامة فيما يخص مشروع مصنع شركة النسيج والقائم في المدينة الصناعية الأولى بجدة وبمساحة أرض (٤٤,١٧٨) م.	شركة نسيج العالمية التجارية	شركة التحالف الهندسي للاستشارات الهندسية**	١١
عقد غير محدد المدة وينتهي بتنفيذ المهمة	يبدأ العقد من ١٤٤٣/٠٩/٢٣ هـ (الموافق ٢٠٢٢/٠٤/٢٤ م)	يقوم الطرف الثاني بتقديم كافة الخدمات الهندسية لاعتماد الموقع العام ومخططات السلامة فيما يخص مشروع مصنع شركة النسيج والقائم في المدينة الصناعية الأولى بجدة وبمساحة أرض (٤٤,٧٧٨) م.	شركة نسيج العالمية التجارية	شركة التحالف الهندسي للاستشارات الهندسية**	١٢
عقد غير محدد المدة وينتهي بتنفيذ المهمة	يبدأ العقد من ١٤٤٣/٠٩/٢٣ هـ (الموافق ٢٠٢٢/٠٤/٢٤ م)	يقوم الطرف الثاني بتقديم كافة الخدمات الهندسية لاعتماد الموقع العام ومخططات السلامة فيما يخص مشروع فحص سكن العمالة في المدينة الصناعية الأولى بمدينة جدة والقائم على مساحة (٢٠٠٢) م.	شركة نسيج العالمية التجارية	شركة التحالف الهندسي للاستشارات الهندسية**	١٣
عقد غير محدد المدة وينتهي بتنفيذ المهمة	يبدأ العقد من ١٤٤٣/٠٩/٢٣ هـ (الموافق ٢٠٢٢/٠٤/٢٤ م)	يقوم الطرف الثاني بتقديم كافة الخدمات الهندسية لاعتماد الموقع العام ومخططات السلامة فيما يخص مشروع مصنع شركة النسيج والقائم في المدينة الصناعية الأولى بجدة وبمساحة أرض (٣٨,٤٢٢) م.	شركة نسيج العالمية التجارية	شركة التحالف الهندسي للاستشارات الهندسية**	١٤
عقد غير محدد المدة وينتهي بتنفيذ المهمة	يبدأ العقد من ١٤٤٣/٠٩/٢٣ هـ (الموافق ٢٠٢٢/٠٤/٢٤ م)	يقوم الطرف الثاني بتقديم كافة الخدمات الهندسية لاعتماد الموقع العام ومخططات السلامة فيما يخص مشروع مصنع شركة النسيج والقائم في المدينة الصناعية الأولى بجدة وبمساحة أرض (٣٤,٤٤١) م.	شركة نسيج العالمية التجارية	شركة التحالف الهندسي للاستشارات الهندسية**	١٥

المصدر: الشركة

*جاري العمل من أجل تجديده

**ما يزال العمل جاري على دراسة المواقع لتزويد الشركة بالمخططات الهندسية المطلوبة



٩-٦-٧ عقود توريد وإعارة عمالة

• أبرمت الشركة عدد (٣) اتفاقية من أجل الاستفادة من خدمات عمالة خارجية ليست على كفالتها وتحتمل الشركة المورد جميع المصاريف الخاصة بهذه العمالة من سكن ونقل ورسوم الإقامات والتأمين الطبي، وفق التفصيل التالي:
الجدول رقم (٩١): ملخص عقود توريد وإعارة العمالة

الرقم	تاريخ الاتفاقية	الجهة	موضوع الاتفاقية	مدة الاتفاقية	ملاحظات
١	١٤٤٢/٠١/٢٠ هـ (الموافق ٢٠٢٠/٠٩/٠٨ م)	مؤسسة صفوان الأعمال للمقاولات العامة	عقد اتفاق توريد عمالة	مدة الإتفاقية غير محددة، تم تحديد تاريخ بداية الاتفاقية في ١٤٤٢/٠١/٢٠ هـ (الموافق ٢٠٢٠/٠٩/٠٨ م) قابلة للتجديد.	لا يزال هذا العقد سارياً وقد تم التوقيع على ملحق له بتاريخ ١٤٤٣/٠٨/٢٦ هـ (الموافق ٢٠٢٢/٠٣/٢٩ م)
٢	١٤٤١/١٢/١٣ هـ (الموافق ٢٠٢٠/٠٨/٠٣ م)	مؤسسة فهد الغربية للمقاولات العامة	عقد اتفاق خدمات تأمين العمالة	سنة واحدة تبدأ من تاريخ التوقيع في ١٤٤١/١٢/١٣ هـ (الموافق ٢٠٢٠/٠٨/٠٣ م) وتنتهي في ١٤٤٢/١٢/٢٢ هـ (الموافق ٢٠٢١/٠٨/٠٣ م).	يُجدد تلقائياً لنفس المدة. لم يتم تجديد العقد.
٣	١٤٤٣/١٠/١٥ هـ (الموافق ٢٠٢٢/٠٥/١٦ م)	شركة قوى الموارد للتشغيل والصيانة	تقوم شركة قوى الموارد للتشغيل والصيانة بتوريد خمسون (٥٠) عامل مهنة مشغل ماكينة الى مصنع شركة نسيج العالمية التجارية.	سنتين (٢) ميلاديتين تبدأ من تاريخ دخول العمالة إلى المملكة. وباعتبار أن العمالة كانت موجودة داخل المملكة وقت إبرام العقد، لذا يكون العقد سارياً حتى تاريخ ١٤٤٥/١١/٠٨ هـ (الموافق ٢٠٢٤/٠٥/١٦ م).	لا يتجدد العقد إلا باتفاق كتابي بين الطرفين، وفي حال رغبة أحد الطرفين بتجديده عليه إشعار الطرف الآخر كتابيا بالرغبة في تجديد هذا العقد قبل تاريخ انتهائه بمدة لا تقل عن (٣٠) يوم. وفي حال رغبة الطرف الثاني تمديد هذا العقد لفترة تزيد عن الفترة المتعاقد عليها، يشعر الطرف الأول بمدة التمديد المطلوبة كتابة قبل (٣٠) يوم من انتهاء العقد.

المصدر: الشركة

٩-٦-٨ عقد البيع

• أبرمت الشركة عقد بيع لمخلفات مصانعها الصناعية وفق التفصيل التالي:
الجدول رقم (٩٢): ملخص عقد البيع

الرقم	الطرف الأول	الطرف الثاني	الغرض من الاتفاقية	تاريخ الاتفاقية	مدة الاتفاقية	قيمة الاتفاقية
١	شركة نسيج العالمية التجارية	طرف متعاقد معه	يقوم الطرف الثاني بشراء المخلفات الصناعية من مصانع الطرف الأول على أساس الوزن	١٤٤٤/٠٥/١٥ هـ (الموافق ٢٠٢٢/١٢/١٩ م)	سنة ميلادية واحدة (١) تبدأ من تاريخ ١٤٤٤/٠٥/٢٥ هـ (الموافق ٢٠٢٢/١٢/١٩ م) وتنتهي بتاريخ ١٤٤٥/٠٥/٠٦ هـ (الموافق ٢٠٢٣/١٢/١٩ م).	تم تحديد سعر الوحدات لكل طن لكل نوع من أنواع المخلفات الصناعية.

المصدر: الشركة



٩-٦-٩ القروض والتسهيلات

• لدى الشركة عدد من اتفاقيات القروض والتسهيلات الائتمانية وذلك لدعم أنشطتها ومشاريعها وذلك وفق التفصيل التالي:

الجدول رقم (٩٣): ملخص القروض والتسهيلات الائتمانية

المبالغ المتبقية* (ريال سعودي)	المبالغ المسددة* (ريال سعودي)	قروض طويلة الأجل	قروض قصيرة الأجل	الحد الائتماني (ريال سعودي)	تاريخ انتهاء القروض والتسهيلات	الجهة الممولة
اتفاقيات قروض						
٢٥,٩٣٤,٠٦٨	٢,١١١,١٠٢	١٥,٣٨٨,١٣٤	١٢,٠٠٠,٠٠٠	٢٧,٣٨٨,١٣٤	٢٠٢٣/٠٩/٣٠ م	بنك الأهلي السعودي
١٠,٦٧٠,٣٠٩١	٨,٤٧٠,٥٤٥	١١,٠٦٣,٥٠٠	٥,٠٠٠,٠٠٠	١٢,٠٩٠,٤,٠٠٠	٢٠٢٠/١٢/٣١ م	بنك الرياض
٩,٢١٥,٢٩٦	٣,٣٤٠,٠٠٠	١٢,٥٥٥,٢٩٦	-	١٢,٥٥٥,٢٩٦	٢٠٢٣/٠٧/٣١ م	بنك ساب**
٢٠,٩٠٧,٠٠٠	١,٧٥٠,٠٠٠	٢٨,٣٥٧,٠٠٠	-	٢٨,٣٥٧,٠٠٠	٢٠٢٦/٠٧/١٤ م	صندوق التنمية الصناعية
٢٧,٠٠٠,٠٠٠	٢٦,٠٠٠,٠٠٠	٢٧,٠٠٠,٠٠٠	-	٢٧,٠٠٠,٠٠٠	٢٠٢٣/١٠/٣١ م	شركة الراجحي المصرفية للاستثمار
اتفاقية تسهيلات ائتمانية على هيئة قرض بدون فوائد						
٢٠,٢٣٥,٦٠٤	٢,٢٠٦,٨١٤	١٩,٤٤٢,٤١٨	١٥,٠٠٠,٠٠٠	٣٤,٤٤٢,٤١٨	٢٠٢٢/٠٦/٠١ م	وزارة المالية
٢٠٩,٩٩٥,٠٥٩	٤١,٦٧١,٦٤٧	٢١٣,٣٤٦,٣٤٨	٣٢,٠٠٠,٠٠٠	٢٥٠,٦٤٦,٨٤٨		الإجمالي

المصدر: الشركة

* كما في ٣١ ديسمبر ٢٠٢٢ م.

** تنتهي الاتفاقية كما هو مذكور أعلاه بتاريخ ٢٠٢٣/٠٧/٣١ م وتسي الشركة سداد مستحقات القرض قبل تاريخ ٢٠٢٣/٠٨/٣١ م.

فيما يلي أبرز ما تضمنته هذه القروض والاتفاقيات:

٩-٦-٩-١ بالنسبة للاتفاقية مع بنك الأهلي السعودي

- سبق للطرف الأول تقديم تسهيلات ائتمانية للطرف الثاني بموجب اتفاقية التمويل التجاري والخدمات المصرفية ومرافقها الموقعة ١٤٤٠/٠٢/١٤ هـ (الموافقة ٢٣/١٠/٢٠١٨ م) والتي كانت قد انتهت في ٢٠١٩/٠٨/٣١ م (الاتفاقية الأساسية).
- يوجد اتفاقية تجديد و/أو تعديل للتمويل والخدمات المصرفية بتاريخ ١٤٤٤/٠٣/٢٤ هـ (الموافق ٢٠/١٠/٢٠٢٢ م) بإجمالي مبلغ تسهيلات بقيمة (١١,٣٨٨,١٣٤,١١) ريال سعودي وتنتهي الاتفاقية بتاريخ ١٥/٠٣/١٤٤٥ هـ (الموافق ٣٠/٠٩/٢٠٢٣ م).
- لا تجدد أو تعدل هذه الاتفاقية إلا بموجب اتفاق مكتوب بين الطرفين أو بقرار من البنك في حال إخلال العميل بأي من شروط وأحكام هذه الاتفاقية.
- يوجد بيان بالتسهيلات مبينة في جدول وهي من ٣ أنواع:
- تيسير تجاري بحد (٢١,٩٩٣,٧٠٣,٠٧) ريال سعودي يستحق في ٢٠٢٠/١٢/٣١ م.
- تيسير تجاري لمرة واحدة (تأكيد الترام) بحد (٧,٣٧٨,٠٩٢,٩٧) ريال سعودي يستحق في ٢٠٢٠/١٢/٣١ م.
- تيسير تجاري لمرة واحدة بحد ٥,٤٧٩,٢٣١,١٣ ريال سعودي يستحق في ٢٠٢٢/٠٥/٣١ م.
- يفرض العميل البنك تفويضاً باتاً لا رجعة فيه وغير قابل للإلغاء أو التقييد ليقوم البنك مقام العميل ونيابةً عنه بما يلي (يظل هذا التفويض ساري المفعول لكامل مدة التمويل المحددة في الاتفاقية وبيان التسهيلات وعقد البيع بالمزاولة بغرض التيسير وأي تجديد لاحق لأي منها:
- التوقيع على عقد/ عقود البيع بالمزاولة بغرض التورق.
- التوقيع على وكالة البيع لطرف ثالث.
- البنك ملزم بإشعار العميل خطياً أو عبر وسائل الاتصال الموثقة ببيانات عملية/عمليات الشراء والبيع المبرمة وجدول سداد الأقساط عن طريق البريد المسجل و/أو البريد الإلكتروني و/أو الفاكس و/أو إرسال رسالة نصية إلى هاتف العميل المحمول، ويكون مجرد إرسال البنك إلى العميل على العنوان الموضح في بند المراسلات حجة قانونية بتسلم العميل الإشعار.
- يعتبر كل من بيان التسهيلات وملاحق ومرافقات هذه الاتفاقية وأية عقود وجداول السداد الخاصة بها و/أو مستندات لاحقة يتم إبرامها من قبل طرفي هذه الاتفاقية أو من ينوب عنها أو يتم الاتفاق عليها بكافة وسائل الاتصال المتفق عليها بين الطرفين أو من ينوب عنها وذلك بحسب متطلبات تنفيذ التمويل و/أو الخدمات المصرفية ووفق ما يراه البنك مناسباً لتنفيذ هذه الاتفاقية جزءاً لا يتجزأ من هذه الاتفاقية ويشار إليهم مجتمعين بـ «الاتفاقية».
- لا يعتبر سكوت البنك عن مطالبة العميل بالأقساط المستحقة عليه والمتأخر عن سدادها من قبيل إهمال العميل أو من قبيل التنازل عن أي حق أو عن اتخاذ أي إجراء تحفظي أو توقيع حجز على أموال العميل المنقولة وغير المنقولة.
- يلتزم العميل بتزويد البنك بالقوائم المالية في نهاية كل سنة مالية وكل المعلومات المتعلقة بالمركز المالي للعميل.
- يحق للبنك من وقت لآخر تغيير هوامش الربح والرسوم لجميع خدماته مثل الاعتمادات والتحصيل والضمانات.
- إن المبالغ التي تدفع وفقاً لهذه الاتفاقية مثل هامش الربح أو أي رسوم أو أتعاب لا تشمل المبالغ الخاصة بضريبة القيمة المضافة.
- يقر العميل أن جميع حساباته لدى البنك مهما كان نوعها تعتبر بمثابة حساب واحد وضامنة لبعضها البعض مهما كانت مسمياتها، ويفوض العميل البنك في أي وقت يشاء دون الرجوع إليه دمجه أو توحيد هذه الحسابات كلها أو بعضها وإجراء المقاصة بين أرصدها المختلفة وهو بذلك مفوض بخصم الرصيد الدائن من أي منها أو التجميد حتى حصول الوفاء أو إجراء المقاصة وخصم الرصيد الدائن كما أن البنك مخول أن يحجز ويتصرف بالبيع بأي طريقة يراها مناسبة عن طريق أية مبالغ أو أية أوراق مالية أو تجارية أو عقارية أو مستندات قابلة للتداول أو أية أموال أو ممتلكات أخرى و/أو أسهم عائدة للعميل تصل إلى حيازة البنك و/أو أحد فروعها و/أو لدى شركة الأهلي المالية.



- لا يحق للعميل أن يحول أي من التزاماته أو أن يتنازل عنها للغير دون الحصول على موافقة خطية مسبقة من البنك.
- في حال التأخر أو الامتناع عن الوفاء بأي من التزاماته، يعفى العميل البنك من أي مسؤولية عن الأضرار التي قد تلحق به من جراء إفصاح البنك أو تبادل أية معلومات مالية أو ائتمانية متعلقة بالعمل مع الغير أو بسبب وضع اسم العميل على قوائم الشركة السعودية للمعلومات الائتمانية أو غيرها.
- يتعهد العميل بإشعار البنك خطياً بخطاب مسجل بدون تأخير عن كل تغيير يطرأ على عنوانه ووضعه القانوني أو المالي أو الإداري بمدة لا تقل عن ٣٠ يوم عمل قبل التغيير.
- وفقاً لقوائم ٢٠٢٢م خلال العام قامت الشركة بإعادة هيكلة القرض من البنك الأهلي السعودي البالغ (٢٧,٣٠٠,٠٠٠) ريال وذلك لتمويل عملياتها وتم استخدامها بالكامل كما في ٣١ ديسمبر ٢٠٢٢م يخضع هذا القرض إلى إضافة سعر الفائدة السائد بين البنوك السعودية (سابور) زاندا (٢,٢٥) و(٢,٥) ومضمون بسندات لأمر، ويحتوي على بعض التعهدات التي تتطلب -بين الأمور الأخرى - الحفاظ على نسب مالية معينة يستحق القرض في ٣٠ سبتمبر ٢٠٢٣م.

التعهدات:

- ألا تقل نسبة السيولة عن ١,١.
- أن لا تزيد نسبة الرافعة المالية القصوى عن ٢,٥:١.
- لا يتم توزيع الأرباح بدون موافقة البنك الأهلي السعودي.
- أن لا يتجاوز مخزون الأيام عن (٢٧٠) يوم بناءً على القوائم المالية المدققة.
- مبيعات الشركة الموجبة في حسابه لدى الطرف البنك تكون مساوية لحصة البنك.
- مساواة البنك بباقي البنوك - المقرضين - من حيث الشروط والضمانات.
- مساواة البنك بباقي - المقرضين - من حيث الشروط والضمانات خلال فترة إعادة الهيكلة. وفي حال الإخلال بالشروط أو تسريع السداد لمقرض آخر يتم اعتبار التسهيلات الإجمالية مستحقة وواجبة السداد على الفور.

المرفقات والضمانات:

- يوجد سند لأمر بقيمة (٣٨,٣٣٦,١٥٩,٥٨) ريال سعودي حرر بتاريخ ١/٠٥/١٤٤٢هـ (الموافق ٢٤/٠٨/٢٠٢٠م).
- بيان بالالتزامات القائمة كما بتاريخ ٣١/٠٧/٢٠٢٠م.
- يوجد سند لأمر بقيمة (٣٠,١٢٦,٩٤٧,٥٢) ريال سعودي محرر باسم شركة نسيج العالمية التجارية شركة مساهمة سعودية مدرجة بتاريخ ٢٤/٠٣/١٤٤٤هـ (الموافق ٢٠/١٠/٢٠٢٠م)، ومقبول من الكفلاء الغارمين مصنع جدة للخيوط الصناعية (فرع شركة نسيج العالمية التجارية)، شركة السريع للتشغيل والصيانة المحدودة (شركة شخص واحد)، شركة السريع للمشاريع (شركة شخص واحد)، شركة ذا هوم ستايلز المحدودة ومصنع السريع للسجاد فرع شركة نسيج العالمية التجارية.
- بيانات بالالتزامات القائمة صادر عن البنك الأهلي السعودي
- إقرار وتعهد من قبل وائل سعد عبدالعزيز الراشد بالتسهيلات بقيمة (٢٧,٣٨٨,١٣٤,١١) ريال للمصرف بتاريخ ٢٤/٠٣/١٤٤٤هـ (الموافق ٢٠/١٠/٢٠٢٠م).

٦-٩-٢٠ بالنسبة للاتفاقية مع بنك الرياض

- بتاريخ ٠٥/٠٧/٢٠٢٠م، تم إبرام اتفاقية تمويل بين بنك الرياض (الطرف الأول) وشركة نسيج العالمية التجارية (الطرف الثاني)، بسبب رغبة الأخير في الاستفادة من خدمات الطرف الأول بالحصول على تمويل يسدده بالأقساط/الأجل.
- حد الطرف الأول حداً أقصى لتمويل العمليات المختلفة للطرف الثاني بمبلغ وقدره (١٨١,٨٤٣,٠٠٠) ريال سعودي وفق الحدود المبينة في الاتفاقية، وعلى أن تسري هذه الاتفاقية من تاريخ تحريرها وينتهي العمل بها في تاريخ ٠٧/٠٧/٢٠٢٣م، وذلك وفقاً للتفاصيل والشروط التالية:
- أبرز حقوق المطالبة:
- يحق للبنك المطالبة بدفع الرصيد المتبقي من أقساط أدوات التمويل (غير المسددة) في حال قام العميل (الطرف الثاني) بتعديل الشكل القانوني أو هيكل الملكية أو الإدارة الخاصة بالعمل و/أو كفلائه و/أو ضامنيه و/أو أحد الشركات التابعة/أحد الشركات الشقيقة أو القيام باتخاذ أي قرارات يكون من شأنها التأثير على التزاماتهم مع البنك أو يكون من شأنها التأثير على ضمانات البنك دون الرجوع والحصول على موافقة كتابية مسبقة من البنك بذلك.
- أبرز مسؤوليات العميل:

- إن أي تغيير يدخل على هذا الكيان سواء بالنسبة للشكل القانوني، الشركاء وحدود مسؤولياتهم، رأس المال، الالتزامات من قبل الغير، النشاط، الأهلية، الصفة، وممثليه النظاميين/ حدود صلاحياتهم، أو غير ذلك لن يؤثر بأي وجه على استمرار نفاذ هذه الاتفاقية، ويلتزم بإخطار البنك فور إجراء هذا التغيير وإجراءات إظهاره، بتقديم المستندات النظامية الدالة على ذلك إلى الحد المقبول للبنك، بالإضافة إلى التوقيع فوراً على مستندات وتقديم أي ضمانات أخرى يطلبها البنك.
- تجدر الإشارة إلى أنه وباتاريخ ١٢/٠٩/١٤٤٤هـ (الموافق ٠٣/٠٤/٢٠٢٣م)، قامت الشركة بإشعار بنك الرياض عن زيادة رأس المال عن طريق طرح أسهم حقوق أولوية.
- أن يزود البنك بأية معلومات أخرى تتعلق بأعماله ووضعه المالي كلما طلب منه ذلك من وقت لآخر.
- يتعهد العميل تعهداً غير قابل للنقض بأن لا يرهن أو يبيع أي من ممتلكاته حتى يتم تسديد جميع المستحقات للبنك وبعد الحصول على موافقته الخطية.
- أن يدفع جميع رواتب العاملين لديه ومستحقاتهم دون تأخير وسيستمر بذلك.
- يتعهد الطرف الثاني بالحصول على وثيقة تأمين تعاوني على موجوداته المرهونة لصالح الطرف الأول ضد جميع الأخطار وتزويد الطرف الأول بنسخة منها، كما يتعهد بالتنازل لصالح الطرف الأول عن مبلغ يعادله المديونية المستحقة في ذمته من مبلغ التعويض التأميني وما زاد عن ذلك فهو للطرف الثاني، وفي حال عدم قيام الطرف الثاني بإنشاء الوثيقة المذكورة فإن الطرف الأول سيقوم بذلك نيابة عنه وحسب كافة التكاليف المترتبة على حسابه الجاري المفتوح لديه.
- لا يجوز للعميل التنازل للغير عن هذه الاتفاقية أو أية حقوق ناشئة عنها كلياً أو جزئياً، إلا بموافقة كتابية مسبقة من البنك وينفذ التنازل في حدود هذه الموافقة - إن كانت - وبحيث يستمر العميل ملتزماً بالتضامن مع المتنازل إليه عن تنفيذ هذه الاتفاقية بجميع التزاماتها.

• أبرز التزامات الطرف الأول:

- يلتزم الطرف الأول (المؤجر) بالتأمين على العقارات المؤجرة تأميناً تعاونياً على نفقته ولصالحه بصفته مالك العقار، ويلتزم الطرف الثاني (المستأجر) بالتقيد بكافة شروط وأحكام وثيقة التأمين التي ينشئها المؤجر لهذا الغرض، وعليه يكون المستأجر مسؤولاً عن أي خسائر أو أضرار تلحق بالمؤجر إذا لم تتم التغطية التأمينية بسبب تعدد أو تفريط



من المستأجر.

- بتاريخ ٢٠٢٠/٠٧/٠٥م، تم توقيع اتفاقية فتح اعتمادات مستندية وإصدار خطابات الضمان والكفالات بين الطرفين، بسبب رغبة الطرف الثاني في الاستفادة من تلك الخدمات المصرفية بالحصول على منتجات إصدار خطابات ضمان بجميع أنواعها و/أو فتح اعتمادات مستندية بكافة صورها لمواجهة التزاماته.

• وأبرز ما تضمنته هذه الاتفاقية:

- يلتزم العميل وعلى حسابه الخاص، بأن يستخرج ويقدم للبنك كافة التراخيص والموافقات والمستندات والوثائق التي تفرض الأنظمة واللوائح أو الأعراف استصدارها من مختلف الجهات الحكومية وغيرها، سواء فيما يتعلق بفتح الاعتماد (كترخيص الاستيراد وغيرها)، أو الفسخ الجمركي، أو أي إجراء لازم لاستكمال تنفيذ الاعتماد، وسواء كان مطلوباً محلياً أو خارجياً، وأياً كان وقت طلبه ولو بعد بدء نفاذ الاعتماد.

- عدم قيام العميل بالتأمين التكافلي على البضاعة محل الاعتماد، وفي هذه الحالة يكون العميل مسؤولاً ومسؤولية كاملة عن أية أضرار تلحق بالبضاعة، بحيث يحق للبنك قيد قيمة المستندات على حساب العميل و/أو حسابات العميل لدى أي فرع من فروعها، دون اعتراض من العميل لتعامل البنك بمستندات الاعتماد فقط دون البضاعة، ودون أن يلزم باستكمال إجراءات التأمين التكافلي عليها.

- بتاريخ ٢٠٢٠/٠٧/٠٥م، تم توقيع اتفاقية تحويط إسلامي لعملاء أجنبية، وذلك من خلال الدخول في عملية تورق مع الطرف الأول لأجل محدد واستخدام المبلغ الناتج من عملية التورق لسداد تكلفة الشراء الحالية حين الشراء للعملة المحوطة عليها ثم وضعها في حساب العائد الإسلامي لدى الطرف الأول وبنفس الأجل المحدد في عملية التورق (وهي الفترة المحوطة عليها). تسري هذه الاتفاقية من تاريخ تحريرها، وينتهي العمل بها في تاريخ ٢٠٢٣/٠٧/٠٥م.

- وفقاً لقوائم ٢٠٢٢م خلال العام قامت الشركة بإعادة هيكلية القرض من بنك الرياض البالغ (١٢٠,٩٠٠,٠٠٠) ريال وذلك لتمويل عملياتها وتم استخدامها بالكامل كما في ٣١ ديسمبر ٢٠٢٢م يخضع هذا القرض إلى إضافة سعر الفائدة السائد بين البنوك السعودية (سايبور) زائداً (٢,٠٠٠,٠٠٠) مليون مضمون بسندات لأمر يستحق القرض في ٣١ ديسمبر ٢٠٣٠م

• وأبرز ما تضمنته هذه الاتفاقية:

- لا يجوز للطرف الثاني أن يتنازل للغير عن هذه الاتفاقية، أو أية حقوق ناشئة عنها كلياً أو جزئياً، إلا بموافقة كتابية مسبقة من الطرف الأول، وينفذ التنازل فذ حدود هذه الموافقة - إن كانت - ويحتمل استمرار الطرف الثاني ملتزماً بالتضامن مع المتنازل إليه عن تنفيذ هذه الاتفاقية بجميع التزاماتها.

• تتضمن ملحقات العقد ما يلي:

- وكالة نهائية في البيع وتسليم الثمن وتسليم المبيع وذلك وفقاً لاتفاقية التمويل المرهبة بين الشركة وبنك الرياض بتاريخ ٢٠٢٠/٠٧/٠٥م، وموقعة من الموكل (المفوض بالتوقيع) عن شركة نسيج العالمية التجارية السيد/ صالح ناصر عبد العزيز السريع.

- الإفراج بالمسؤولية عن التزامات وتفويض بالسداد بتاريخ ٢٠٢٠/٠٧/١٣م، والقاضية بتحمل المفوض (السيد صالح ناصر عبد العزيز السريع) لأي مديونيات كانت بذمة شركة مجموعة السريع التجارية الصناعية المحدودة والتي باتت باسم شركة نسيج العالمية التجارية شركة مساهمة مدرجة بالإشارة إلى التسهيلات المصرفية الممنوحة من بنك الرياض إلى شركة مجموعة السريع التجارية الصناعية المحدودة.

- إقرار بصحة التعاملات والأرصدة المدينة موقع من السيد صالح ناصر عبد العزيز السريع بتاريخ ٢٠٢٠/٠٧/١٣م والذي يفيد توثيق التسهيلات الائتمانية مع بنك الرياض تحت مسم شركة نسيج العالمية التجارية (شركة مساهمة سعودية مدرجة) حالياً، وشركة مجموعة سريع التجارية الصناعية سابقاً.

- طلب تحوط إسلامي موقع من مفوض بالتوقيع بالالتزام نيابة عن شركة نسيج العالمية التجارية وبتاريخ ٢٠٢٠/٠٧/٠٥م.

- ملحق باتفاقية تمويل إسلامي والقاضية بتوكيل بنك الرياض بالتوقيع على عقود ومستندات تنفيذ عمليات التورق التجاري محررة بتاريخ ٢٠٢٠/٠٧/٠٥م وموقعة من السيد صالح ناصر عبد العزيز السريع وموثقة من إدارة خدمة الشركات بالمنطقة الغربية.

- سند لأمر تم إنشائه بمدينة جدة بتاريخ ١٤٤١/١١/١٤هـ (الموافق ٢٠٢٠/٠٧/٠٥م) بقيمة (١٨١,٨٤٣,٠٠٠) ريال سعودي، صادر عن شركة نسيج العالمية التجارية - شركة مساهمة سعودية مدرجة ويمثلها السيد/ صالح ناصر عبد العزيز السريع بصفته مفوض بالتوقيع بالالتزام نيابة عنها.

٣-٦-٩-٩ بالنسبة للاتفاقية مع بنك ساب

• إن هذه الاتفاقية تلغي اتفاقية التسهيلات السابقة ساب أ ع أ - ١٨١٥١٨ تاريخ ٢٠١٨/١١/٠١م.

• يحسب السعر على أساس هامش إضافي على إجمالي تكلفة شراء المعادن/ السلع بواقع (سايبور+٣٪ سنوياً) وللتسهيلات المرابحة الممددة (سايبور+٣,٥٪ سنوياً) وذلك عند البيع على العميل بموجب عقد البيع بالمرابحة لكل عملية بيع مرابحة.

• يجب سداد ما لا يقل عن (١٠٪) من قيمة تمويلات المرابحة الممددة والمعاد تمويلها.

• سند لأمر بمبلغ (٢٥,٠٠٠,٠٠٠) ريال سعودي ينفذ منه بقدر المديونية.

• يجب توجيه (١٠٪) من المبيعات إلى الحساب لدى ساب.

• سيتم تطبيق سعر جزائي بنسبة (٤٪) زيادة على السعر الأساسي في حالة أي مدفوعات متأخرة السداد أو تجاوزت في الحساب الجاري.

• سعر البنك الأساسي حالياً للريال السعودي يبلغ (٥,٥٪) سنوياً، يخضع للتقلبات بناءً على تقدير البنك.

• وفقاً لقوائم ٢٠٢٢م تمت إعادة هيكلية هذا القرض الذي تم استخدامه بالكامل لعمليات الشركة.

٤-٨-٦-٩ بالنسبة للاتفاقية مع وزارة المالية

• تحل هذه الاتفاقية محل اتفاقية التسهيلات المعدلة.

• يجب على المقترض سداد جميع المبالغ المستحقة بموجب التسهيل في تاريخ الإنهاء إلى الحساب الذي قد يرشحه المقترض كتابياً.

• يجب دفع جميع المبالغ التي اقتترضها المقترض مباشرة من قبل المقترض إلى حساب المورد المحليين والأجانب المبينين في فاتورة المورد المحليين.

• يجب على المقترض سداد كل قرض في موعد لا يتجاوز سبعة أشهر.

• يجوز للمقترض إذا أعطى للمقرض ما لا يقل عن (٥) أيام عمل إرسال إشعار مسبق بإلغاء كل أو جزء من الدفعة (١,٠٠٠,٠٠٠ كحد أدنى).

• لا يجوز للمقترض أن يسدد أو يدفع مقدماً كل أو أي جزء من القروض أو يلغي كل أو أي جزء من التسهيلات المتاحة إلا في الأوقات وبالطريقة المنصوص عليها صراحة في هذه الاتفاقية.



- لا يجوز إعادة أي مبلغ من التسهيلات الملتزمة بموجب هذه الاتفاقية.
- يجوز للمقرض أن يفصح لأي من الشركات التابعة وأي شخص آخر عن:
 - إلى من يعين المقرض أو ينقل حقوقه أو واجباته إليه بموجب هذه الاتفاقية
 - عند الدخول بأي مشاركة أصلية أو فرعية تتعلق بهذه الاتفاقية
 - لمن ويقدر ما يتطلب ويقدر ما تسمح الاتفاقية الإفصاح عن المعلومات بموجب أي قانون معمول به أو بموجب الاتفاقية.
- لا يجوز للمقرض التنازل عن أي من حقوقه أو تعديل أي من شروط الاتفاقية أو نقل أي من حقوقه أو نقل أي من التزاماته بموجب مستندات التمويل دون موافقة المقرض.
- وفقاً لقوائم ٢٠٢٢ م خلال العام ٢٠٢١ م حصلت الشركة على تسهيلات ائتمانية قصيرة الأجل من وزارة المالية على هيئة قرض بدون فوائد بمبلغ (٣٤,٠٠٠,٠٠٠) ريال والتي يمكن استخدامها في سداد فواتير الموردين المحليين والخارجيين.
- المرفقات والضمانات:
 - ملحق بعنوان الشروط السابقة.
 - طلب استخدام.
 - نموذج سند لأمر.
 - مرفق رقم ٤ وهو عبارة عن جدول بأسماء الموردين المحليين والأجانب المعتمدين.
 - مرفق رقم ٥ بعنوان اتفاقية التسهيلات المعدلة ولكنها خالية من أي نص أو بنود.

٥-٦-٩-٥ بالنسبة للاتفاقية مع صندوق التنمية الصناعية

عقد قرض رقم ٢٣٤٧ وعقد قرض رقم ٢٣٣٩ وعقد قرض رقم ١٤٧٨ موحد ثانٍ:

شروط التسهيلات:

- يؤمن المقرض على نفقته الخاصة على المشروع لدى شركات التأمين يوافق عليها الصندوق وطبقاً لما يرضيه الصندوق من حيث قيمة التأمين والأخطار المتعلقة بالمشروع والقيود والتحفظات.
- على المقرض كلما أراد أن يسحب جزءاً من مبلغ القرض بموجب هذا العقد أن يرسل إلى الصندوق قبل خمسة أيام عمل من التاريخ المقترح لذلك السحب إشعاراً خطياً أو بالبريد أو الفاكس أو بالتلكس نافذ المفعول لدى استلامه يبين فيه التاريخ المقترح للسحب ومبلغه.
- يدفع الصندوق قيمة كل سحب مقابل سند لأمر يصدره ويسلمه المقرض للصندوق بمبلغ يساوي القسط المسحوب ويستحق الوفاء في تاريخ انتهاء السحب.
- لا يجوز للمقرض ما لم يوافق الصندوق أن:
 - يندمج أو يتوحد مع أي شخص أو منشأة.
 - يبيع أو يؤجر أو يحول أو يتخلص بخلاف ذلك من كل أو من جزء جوهري من المشروع أو أصوله المالية سواء المملوك منها حالياً أو ما سيؤول إلى ملكيته مستقبلاً.
 - أن يكتسب أو يتحمل كل أو جزء جوهري من أصول ومدىونيات أي شخص أو منشأة.
- لا يحق للعميل أن يتنازل أو يحول للغير أي حق من الحقوق الناشئة له بموجب هذه الاتفاقية وعقود منح التسهيلات إلا بعد الحصول على الموافقة الخطية على ذلك من الصندوق.
- يجب على المقرض بعد بدء العمليات التجارية للمشروع أن يحتفظ بنسبة الأصول المتداولة إلى المطلوبات المتداولة بحيث لا تقل عن نسبة رأس المال العامل والمحددة ب واحد إلى واحد طوال أجل القرض.
- نسبة إجمالي المطلوبات إلى صافي القيمة الملموسة يجب أن لا تزيد عن ثلاثة إلى واحد طوال أجل القرض.
- لا قيود على الأرباح المخصصة للتوزيع طالما ظل المقرض متقيداً بشروط وأحكام اتفاقية قرض الصندوق.
- لا قيود على المصروفات الرأسمالية طالما ظل المقرض متقيداً بشروط وأحكام اتفاقية قرض الصندوق.
- توزع الأرباح بعد حسم الخسائر المتجمعة إلا أن المقرض يلتزم بالألا يعلن عن دفع أرباح أو يقوم بصرف أو توزيع أية أرباح أو أموال لها نفس طبيعة الأرباح في الحالات التالية:
 - إذا وقعت واستمرت حالة تقصير كما هو مبين في المادة ١١ أو ظرف ينجم عن اقتارانه بتقديم الإشعار أو بمرور الوقت أو بأية ظروف أخرى نشوء حالة تقصير مماثلة.
 - قبل حلول الاستحقاق الأول لأحد السندات لأمر النهائية طبقاً للمادة ٤.
- إذا كان مجموع هذه الدفعات والأرباح والأموال الموزعة بالنسبة لأية سنة مالية للمقرض (السنة ذات العلاقة) يتجاوز إجمالي (أ) الحد الأقصى للأرباح المسموح بتوزيعها (ب) مبلغ مساوٍ لأية دفعة معجلة الوفاء للصندوق في السنة ذات العلاقة بموجب المادة الخامسة.
- على المقرض أن يقوم بإبلاغ الصندوق فوراً وخطياً بأية حالة من حالات النزاع أو الدعاوى أو الإجراءات الإدارية وعلى تطورات هذه الحالة.
- لا يجوز للمقرض أن يقوم بأي تغييرات جوهرياً في المشروع كما جاء في وصف المشروع دون الحصول على موافقة الصندوق الخطية.
- لا يجوز إجراء أي تغيير في الوصف القانوني للمقرض أو الأشخاص الذين يكونون المقرض دون موافقة خطية مسبقة من الصندوق.
- خلال عام ٢٠٢٢ م حصلت المجموعة على قروض طويلة الأجل بمبلغ (٢٨,٣٠٠,٠٠٠) ريال من صندوق التنمية الصناعية السعودي. وكان تاريخ استحقاق أول قسط في ٣١ ديسمبر ٢٠٢٢ م متبوعاً بأقساط شهرية. هذا القرض مضمون برهن جميع ممتلكات ومعدات مصنع جدة للخيوط الصناعية، كما أن الغرض من هذا القرض هو تمويل توسعة مصنع جدة للخيوط الصناعية ومصانع البسط، تتضمن اتفاقية القرض بعض التعهدات بما في ذلك الحفاظ على نسب مالية معينة والحفاظ على حد أدنى من الملاءة الملموسة والحد الأدنى من السيولة



المرفقات والضمانات:

- الملحق (أ) وهو وصف لمشروع مصنع السريع للسجاد.
- والملحق (ب) وهو نموذج سند لأمر
- الملحق (ج) وهو سند رهن.

٦-٩-٦-٦-٩ بالنسبة للاتفاقية مع شركة الراجحي المصرفية للاستثمار

- بتاريخ ٠٦/٠٤/١٤٤٤هـ (الموافق ٣١/١٠/٢٠٢٢م)، أبرمت الشركة اتفاقية تسهيلات مصرفية مع شركة الراجحي المصرفية للاستثمار بحيث بلغت إجمالي حدود التسهيلات الممنوحة (٢٧,٠٠٠,٠٠٠) ريال سعودي، وقد تضمنت التعهدات على عاتق الشركة، وأبرزها:
 - إصدار الأسهم: يجب على الشركة أن تضمن، وأن تطلب من الملتزمين أن يضمنوا، عدم قيام أي عضو من المجموعة بإصدار أي أسهم جديدة أو تغيير أي حقوق مرتبطة بأسهمها المصدرة في تاريخه، دون الحصول على موافقة خطية مسبقة من المصرف.
 - أرباح الأسهم: يجب على الشركة أن تضمن، وأن تطلب من الملتزمين أن يضمنوا، عدم قيام أي عضو من المجموعة بدفع أو توزيع أو الإعلان عن أرباح الأسهم أو أي توزيعات أخرى، دون الحصول على موافقة خطية مسبقة من المصرف.
 - لا تغيير في الملكية: يحظر إجراء أي تعديل على رأس مال الشركة أو الضامن، دون موافقة خطية مسبقة من المصرف.
 - تجدر الإشارة إلى أنه بتاريخ ٠٤/١٠/٢٠٢٣م، حصلت الشركة على كتاب عدم ممانعة من شركة الراجحي المصرفية للاستثمار لطلب عدم ممانعته على زيادة رأس المال عن طريق طرح أسهم حقوق أولوية.
 - القروض والضمانات: يجب على الشركة، نيابةً عن نفسها وعن الملتزمين، أن تضمن عدم قيام أي عضو من المجموعة، دون الحصول على موافقة خطية مسبقة من المصرف، بالحصول على أي قروض أو منح أي اعتماد (إلا في السياق العادي للأعمال) أو تقديم أي ضمان أو تعويض (باستثناء ما هو مطلوب بموجب هذه الاتفاقية) لصالح أي شخص أو تحمل أي التزام طوعاً، سواء كان ذلك الالتزام فعلياً أو مشروطاً فيما يتعلق بأي التزام يخص شخصاً آخر.
 - إخطار التغيير في الملكية: يجب على الشركة أن تبلغ المصرف فوراً بأي تغييرات في ملكية رأس المال المصدر لدى الملتزم.
 - كفالة غرم وأداء والالتزام من السادة/ مصنع السريع للسجاد فرع شركة نسيج العالمية التجارية ومصنع جدة للخيوط الصناعية فرع شركة نسيج العالمية التجارية وشركة السريع للتشغيل والصيانة المحدودة (شركة شخص واحد) وشركة السريع للمشاريع (شركة شخص واحد) وشركة ذا هو ستايلز المحدودة.
 - وفقاً لقوائم ٢٠٢٢م خلال العام قامت الشركة بإعادة هيكلة القرض من بنك الراجحي البالغ (٢٧,٠٠٠,٠٠٠) ريال وذلك لتمويل عملياتها وتم استخدامها بالكامل كما في ٣١ ديسمبر ٢٠٢٢م يخضع هذا القرض إلى إضافة سعر الفائدة السائد بين البنوك السعودية (سايبور) زاندا (١,٧٥) ومضمون بسندات لأمر يستحق القرض في ٣١ أكتوبر ٢٠٢٣م.
- أما الملحق الأول للاتفاقية فقد تضمن الشروط والأحكام الرئيسية للتسهيلات المصرفية.
- تتضمن الاتفاقية:
 - سند لأمر محرر باسم شركة نسيج العالمية التجارية شركة مساهمة سعودية مدرجة بمبلغ قدره (٣٠,١٢٤,٧٣٨) ريال سعودي وتاريخ ٠٦/٠٤/١٤٤٤هـ (الموافق ٣١/١٠/٢٠٢٢م)، ومقبول كضمان وكفالة غرم وأداء من قبل الكفلاء: (١) مصنع السريع للسجاد فرع شركة نسيج العالمية التجارية و(٢) مصنع جدة للخيوط الصناعية فرع شركة نسيج العالمية التجارية و(٣) شركة السريع للتشغيل والصيانة المحدودة (شركة شخص واحد) و(٤) شركة السريع للمشاريع (شركة شخص واحد) و(٥) شركة ذا هو ستايلز المحدودة.
 - اتفاقية بيع أجل مبرمة بتاريخ ٠٦/٠٤/١٤٤٤هـ (الموافق ٣١/١٠/٢٠٢٢م).

٧-٩ عقارات الشركة

- تملك الشركة عقار وهو عبارة عن قطعة أرض، وبين الجدول أدناه الصك الخاص بها:

الجدول رقم (٩٤): تفاصيل صك العقار المملوك للشركة

رقم الصك	التاريخ	الموقع	الأرض/المخطط/الرقم	المساحة	المالك
٣٤٢١١٢٠٠١٨٥٥	١٣/١١/١٤٣٧هـ (الموافق ١٧/٠٨/٢٠١٦م)	حي المدائن بمدین حائل	قطعة أرض رقم (٧٩٩٠) من المخطط رقم (٢٠٢٠) الواقع في حي المدائن بمدينة حائل.	(٨٠٠) متر مربع.	شركة مجموعة السريع التجارية الصناعية

المصدر: الشركة

باستثناء العقار المذكورة أعلاه، لا يوجد أي عقارات مسجلة باسم الشركة.



٨-٩ الأصول والممتلكات

١-٨-٩ الأصول الثابتة

- وفقاً للقوائم المالية للسنة المنتهية في ٢٠٢١/١٢/٣١ م، بلغت القيمة الدفترية لأصول الشركة الثابتة (٤٥,٢٨٧,٠٠٠) ريال سعودي، مقابل (٤٠,٩٥٢,٠٠٠) ريال سعودي كما في ٢٠٢٠/١٢/٣١ م، وهي تشمل قيمة أراضي ملك حر والمباني التي شيدت على أرض مستأجرة.
- تشمل المباني مباني بصافي قيمة دفترية كما في ٢٠٢٢/١٢/٣١ م بمبلغ (٢٠,٣٤٩,٠٠٠) ريال سعودي مقامة على أرض مستأجرة من إدارة المدينة الصناعية بجدة بالإيجار بقيمة اسمية لمدة ٢٤ سنة تبدأ في ١٢ رمضان ١٤٠٩ هـ لقطعة واحدة و ٢٨ ذو القعدة ١٤١١ هـ للقطعة الأخرى. عند انتهاء مدتها، تكون الإيجارات قابلة للتجديد لفترات مماثلة حسب اختيار الشركة. بالإضافة إلى ذلك فقد أبرمت الشركة اتفاقيات إيجار لقطع أراضي إضافية للتوسع في مصانع السجاد والنسيج لمدة ٢٥ عام تبدأ من ١٤٢٧/٠٢/٠٦ هـ (الموافق ٢٠٠٦/٠٣/٠٧ م).
- تشمل المباني أيضاً مباني بصافي قيمة دفترية كما في ٣١ ديسمبر ٢٠٢٢ م بمبلغ (٥,٠٠١,٠٠٠) ريال مقامة على قطع أراضي مستأجرة لفترات تتراوح من ١ إلى ٢٠ عاماً مقابل إيجار سنوي يبلغ (٧٠,٠٠٠) ريال عند انتهاء المدة، تكون عقود الإيجار قابلة للتجديد لفترات إضافية حسب اختيار الشركة.

٢-٨-٩ الأصول المنقولة

- وفقاً للقوائم المالية للسنة المنتهية في ٢٠٢١/١٢/٣١ م، بلغت القيمة الدفترية لأصول الشركة المنقولة وهي عبارة عن آلات ومعدات وأدوات وديكور وأثاث وتجهيزات والمعدات المكتبية والسيارات مبلغ (١١٦,١٥٨,٠٠٠) ريال سعودي وكما في ٢٠٢٢/١٢/٣١ م بمبلغ (١٠٩,٦٧٢,٠٠٠) ريال سعودي.

٩-٩ العلامات التجارية وحقوق الملكية الفكرية

- لدى الشركة شعار (نسيج - Naseej) تم إيداعها لدى الهيئة السعودية للملكية الفكرية بتاريخ ١٤٤٢/٠٥/٠٢ هـ (الموافق ٢٠٢٠/١٢/١٧ م) تحت الفئة (٢٣) وهي إحدى فئات العلامات التجارية والتي تختص (الغزل والخيوط المستخدمة في النسيج)، وما زال الطلب تحت الإجراء حتى تاريخ نشر هذه النشرة.
- علماً أن هذه العلامة تخص شعار الشركة الرئيسي، وفي حال قبول طلب الشركة وتسجيل العلامة التجارية، سيتمكن ذلك الشركة من وضع اسمها وشعارها على الواجهة الخارجية للمبنى أو المكاتب والمحال التي تشغلها الشركة كونها قامت بتسجيل العلامة التجارية ومنحها الحماية القانونية اللازمة وفقاً لنظام العلامات التجارية.
- لدى فرع الشركة «مصنع جدة للخیوط الصناعية (٥) علامات تجارية تم تسجيلها لدى وزارة التجارة - إدارة العلامات التجارية) انتقلت صلاحية تسجيل العلامات التجارية إلى الهيئة السعودية للملكية الفكرية) تحت الفئة (٢٣) وهي إحدى فئات العلامات التجارية والتي تختص بـ (الغزل والخيوط المستخدمة في النسيج).
- يوضح الجدول التالي تفاصيل هذه العلامات التجارية:

الجدول رقم (٩٥): العلامات التجارية الخاصة بفرع الشركة

م	رقم الشهادة	تاريخ التسجيل	الشركة المالكة	تاريخ بداية الحماية	تاريخ نهاية الحماية	الفئة	العلامة التجارية
١	١٤٣٦٠٠٦٧٥١	١٤٣٦/٠٤/٠١ هـ (الموافق ٢٠١٥/٠١/٢١ م)	مصنع جدة للخیوط الصناعية	١٤٣٦/٠٣/٢٤ هـ (الموافق ٢٠١٥/٠١/١٥ م)	١٤٤٦/٠٣/٣٠ هـ (الموافق ٢٠٢٤/١٠/٠٣ م)	٢٣	
٢	١٤٣٦٠٠٦٨٣٣	١٤٣٦/٠٤/٠١ هـ (الموافق ٢٠١٥/٠١/٢١ م)	مصنع جدة للخیوط الصناعية	١٤٣٦/٠٣/٢٧ هـ (الموافق ٢٠١٥/٠١/١٨ م)	١٤٤٦/٠٣/٣٠ هـ (الموافق ٢٠٢٤/١٠/٠٣ م)	٢٣	
٣	١٤٣٦٠٠٦٧٥٢	١٤٣٦/٠٤/٠١ هـ (الموافق ٢٠١٥/٠١/٢١ م)	مصنع جدة للخیوط الصناعية	١٤٣٦/٠٣/٢٤ هـ (الموافق ٢٠١٥/٠١/١٥ م)	١٤٤٦/٠٣/٣٠ هـ (الموافق ٢٠٢٤/١٠/٠٣ م)	٢٣	
٤	١٤٣٦٠٠٦٧٦٦	١٤٣٦/٠٤/٠١ هـ (الموافق ٢٠١٥/٠١/٢١ م)	مصنع جدة للخیوط الصناعية	١٤٣٦/٠٣/٢٤ هـ (الموافق ٢٠١٥/٠١/١٥ م)	١٤٤٦/٠٣/٣٠ هـ (الموافق ٢٠٢٤/١٠/٠٣ م)	٢٣	
٥	١٤٣٦٠٠٦٧٥٠	١٤٣٦/٠٤/٠١ هـ (الموافق ٢٠١٥/٠١/٢١ م)	مصنع جدة للخیوط الصناعية	١٤٣٦/٠٣/٢٤ هـ (الموافق ٢٠١٥/٠١/١٥ م)	١٤٤٦/٠٣/٣٠ هـ (الموافق ٢٠٢٤/١٠/٠٣ م)	٢٣	

المصدر: الشركة

*تم تقديم طلبات لنقل ملكية العلامات التجارية من (مصنع جدة للخیوط الصناعية) إلى (شركة نسيج العالمية التجارية)

• تجدر الإشارة بأن ليس لدى الشركة أي أصول غير ملموسة فيما عدا علامتها التجارية كما في تاريخ نشر هذه النشرة.

• الشركة غير ملتزمة بتسجيل موقعها الإلكتروني www.al-sorayai.com لدى هيئة الاتصالات والفضاء والتقنية وعليه لا تكون قد أمنت حمايته ومنعت انتهاكه واستخدامه من قبل الغير والذي قد يلجأ إلى إضافة عبارة واحدة فقط (sa).



١٠-٩ التأمين

• لدى الشركة وفروعها وشركاتها التابعة عدد من وثائق التأمين لدرء بعض المخاطر وحفظ أصولها وممتلكاتها وتشمل ما يلي:

١٠-١-٩ التأمين الصحي

- لدى شركة نسيج العالمية التجارية اتفاقية تأمين صحي مع شركة بوبا للتأمين التعاوني، وهي شركة مرخص لها للعمل في المملكة، تمتد الوثيقة لمدة (١٢) شهراً تبدأ من تاريخ ٢٠٢٢/١١/٣٠ م وتنتهي بتاريخ ٢٠٢٣/١١/٢٩ م وتشمل عدد (١٠٩٩) أعضاء.
- تُغطي هذه الوثيقة الرعاية الصحية من خلال شبكة مقدمي الخدمة المعيّنين من قبل الشركة وبشرط أن تكون الحالة مشمولة بالتغطية التأمينية. وتشمل التغطية: الموظفون الحاليون أو الجدد ضمن كشوف الرواتب وتحت كفالة العميل – زوجات الموظفين أو أطفال الموظفين والذين يقيمون بصورة قانونية في المملكة – المواليين الجدد للموظفين الحاليين – الأبناء الذكور غير المتزوجين وغير العاملين المقيمين في المملكة بصورة نظامية حتى سن (٢٥) سنة – البنات الإناث غير المتزوجات وغير العاملات (بمن فيهن الأرامل والمطلقات) – الأيتام المحتضنين لدى الأسر الكافلة – زوج الموظفة السعودية إذا كان الزوج يعمل في القطاع الحكومي والتي يلزم أن تكون هذه المؤسسة معفاة من التأمين الصحي الإجباري أو يعمل في قطاع آخر لا يوفر تأميناً إلزامياً أو عاطلاً عن العمل، وتشمل التغطية أبناء الذكور من الإناث السعوديات على أن يكونوا غير عاملين وغير متزوجين وذلك حتى سن (٢٥) سنة، وبناتها غير المتزوجات وغير العاملات (بمن في ذلك الأرامل والمطلقات).
- ويكون مجلس الضمان الصحي التعاوني واللجنة المشكلة بقرار من رئيس مجلس الضمان الصحي للنظر في مخالفات أحكام نظام الضمان الصحي التعاوني المختصة لتسوية جميع الخلافات والنزاعات الناشئة أو المتعلقة بهذه الوثيقة وذلك وفقاً للبند (١٤) من النظام المذكور.

٢-١-٩ التأمين ضد جميع المخاطر

- لدى الشركة وثيقة تأمين الممتلكات ضد جميع الأخطار، خاصة بالمباني والمنشآت الصناعية والمعدات الخاصة بالشركة ضد الحريق والحوادث والأخطار، مع شركة المتوسط والخليج للتأمين وإعادة التأمين التعاوني (ميدغلف) وهي شركة مرخص لها للعمل في المملكة مبرمة بتاريخ ٢٠٢٣/٠٥/١٨ م تحمل الوثيقة رقم (٢٠٢٣-٢٠٢٢-٥٨٣٠٣-PAR) وهي سارية من تاريخ ٢٠٢٣/٠٥/٠١ م حتى تاريخ ٢٠٢٤/٠٥/٠١ م.
- ويبلغ إجمالي قيمة مبلغ التأمين (٢١٩,٧٨٤,٠٧٧) ريال سعودي.

٣-١-٩ تأمين المراحل ومحطات الضغط

- لدى الشركة وثيقة تأمين المراحل ومحطات الضغط ضد الأخطار التي قد تتعرض لها الآلات والمكينات الخاصة بالشركة ومنشآتها، مع شركة المتوسط والخليج للتأمين وإعادة التأمين التعاوني (ميدغلف) وهي شركة مرخص لها للعمل في المملكة مبرمة بتاريخ ٢٠٢٣/٠٥/٢٢ م.
- تحمل الوثيقة الرقم (٢٠٢٣-٢٠٢٢-٥٨٠٠٠٠-BPS) وتبدأ التغطية من تاريخ ٢٠٢٣/٠٥/٠١ م حتى تاريخ ٢٠٢٤/٠٥/٠١ م. ويبلغ إجمالي قيمة المبلغ المؤمن عليه (٦,٧٣٠,٠٠٠) ريال سعودي. علماً أن الشركة قد اتخذت الإجراءات اللازمة لتجديد هذه الوثيقة.

٤-١-٩ وثيقة تأمين ضمان الأمانة

- لدى الشركة وثيقة تأمين ضمان الأمانة موقعة مع شركة أليانز السعودي الفرنسي للتأمين التعاوني وهي شركة مرخص لها للعمل في المملكة وتحمل الوثيقة الرقم (٢٣٨٨٧/FGI). وتبدأ التغطية من تاريخ ٢٠٢٢/٠٤/٠١ م وانتهت في ٢٠٢٣/٠٣/٣١ م. علماً أن الشركة تعمل على تجديدها.
- ويبلغ إجمالي قيمة المبلغ المؤمن عليه (١٤,٢٥٠,٠٠٠) ريال سعودي.

٥-١-٩ وثيقة تأمين الأموال

- لدى الشركة وثيقة تأمين على الأموال الخاصة بالشركة ومنشآتها رقم (٢٣٨٩٥/MNY) موقعة مع شركة أليانز السعودي الفرنسي للتأمين التعاوني وهي شركة مرخص لها للعمل في المملكة وتبدأ التغطية من تاريخ ٢٠٢٣/٠٤/٠١ م وتنتهي في ٢٠٢٤/٠٣/٣١ م.
- ويبلغ إجمالي قيمة مبلغ التأمين للأموال المسحوبة والمحمولة أثناء العبور من وإلى المصرف أو من مكتب البريد إلى الشركة (٣,٠٠٠,٠٠٠) ريال سعودي كإجمالي الحملات السنوية، على ألا تتعدى قيمة تغطية الحملة الواحدة مبلغ (١,٠٠٠,٠٠٠) ريال سعودي.
- ويبلغ إجمالي قيمة مبلغ التأمين للأموال الموجودة في أماكن آمنة (كالخزينة...) خلال وخارج ساعات العمل، (٤٠٤,٠٠٠) ريال سعودي.

٦-١-٩ وثيقة تأمين المسؤولية العامة

- لدى الشركة وثيقة تأمين المسؤولية العامة الخاصة بالشركة ومنشآتها رقم (٢٦٩٩٧/PLI) موقعة مع شركة أليانز السعودي الفرنسي للتأمين التعاوني، وهي شركة مرخص لها للعمل في المملكة.
- تبدأ التغطية من تاريخ ٢٠٢٣/٠٤/٠١ م وتنتهي في ٢٠٢٤/٠٣/٣١ م.

٧-١-٩ وثيقة تأمين المركبات

- لدى الشركة وثيقة تأمين مركبات رقم (٣٨٧١٦٣٩/MFP) موقعة مع شركة أليانز السعودي الفرنسي للتأمين التعاوني، وتبدأ التغطية من تاريخ ٢٠٢٣/٠٤/١٧ م وتنتهي في ٢٠٢٤/٠٤/١٦ م.
- وتمتد التغطية إلى تعويض الشركة المؤمن لها عن خسارة أو الضرر للسيارة المؤمنة وقطع الغيار المثبتة بها، ويكون الحد الأقصى لمسؤولية شركة التأمين في الواقعة الواحدة بالنسبة للأضرار الجسدية والمادية معاً ما لا يتجاوز مبلغ (١,٠٠٠,٠٠٠) ريال سعودي.
- تجدر الإشارة إلى أن الشركة وشركتها التابعة تمتلك عدد (١٣٥) مركبات وذلك وفقاً لتقرير صادر عن وزارة الداخلية (منصة تم) بتاريخ ٢٠٢٣/٠٧/١٦ م وفق جدول يبين المركبات المؤمنة ويتضمن تفصيلاً حول نوع المركبة وطرزها ورقم اللوحة واسم ورقم هوية المستخدم ويشير التقرير إلى أن هناك (٧٧) مركبة لديها تأمين ساري الصلاحية



١١-٩ النزاعات القضائية

• كما بتاريخ نشر هذه النشرة أفادت الشركة (وشركائها التابعة) أنها ليست طرف في أي دعاوى أو قضايا أو شكاوى أو مطالبات أو تحكيم أو إجراءات إدارية أو تحقيقات قائمة أو من المحتمل إقامتها، من شأنها أن يكون لها، مجتمعة أو منفردة، تأثيراً جوهرياً على أعمال الشركة أو وضعها المالي، كما لم يصل إلى علم إدارة الشركة وجود أي نزاعات قضائية جوهرياً منظورة حالياً أو محتملة أو حقائق يمكن أن ينشأ عنها، مجتمعة أو منفردة، خطر محدد متعلق بتزاع جوهري باستثناء ما يلي:

١-١١-٩ الدعاوى القضائية التي تم رفعها من قبل الشركة بصفتها (المدعي)

(الجدول رقم ٩٦): ملخص عدد وقيمة دعاوى الشركة القائمة بصفتها المدعي

القسم	التصنيف	عدد القضايا	المبالغ (ريال سعودي)
الإدارة القانونية بالشركة	قضايا تحت التنفيذ	٣٩	١٠,٤٢٦,٨٨٤
مكتب المحامي عبد العزيز العمري	قضايا تحت التنفيذ	١٩٥	٢٩,٨٤٧,٥٠٥
مكتب المحامي بندر السلامة	قضايا تحت التنفيذ	٥٩	٥,٣٧٧,٤٧٣
قضايا رفعها الشركة خارج المملكة	قضايا منظورة	٣	١,٤٤١,٩٣٤
الإجمالي		٢٩٦	٤٧,٠٩٣,٧٩٦

المصدر: الشركة

٢-١١-٩ الدعاوى القضائية التي تم رفعها ضد الشركة بصفتها (المدعى عليها)

(الجدول رقم ٩٧): ملخص عدد وقيمة دعاوى الشركة القائمة بصفتها المدعى عليها

التصنيف	عدد القضايا	المبالغ (ريال سعودي)
قضايا منظورة*	١	٤٠,٠٠٠
قضايا عمالية – التسوية الودية**	٢	١٦,٧٤٩
الإجمالي	٣	٥٦,٧٤٩

المصدر: الشركة

* بتاريخ ١٤٤٤/٠٨/٠١ (الموافق ٢٠٢٣/٠٢/٢١ م)، صدر حكم عن الدائرة التجارية السادسة عشر بإلزام الشركة (المدعى عليها) بدفع مبلغ وقدره (٤٠,٠٠٠) ريال سعودي لصالح الجهة المدعية. بعد أن كانت تطالب بدفع مبلغ (١٢٧,٥٠٠) ريال سعودي.

** تم شطب قضية بسبب عدم اكتمال سير الدعوى والأخرى حكم فيها بسداد مبلغ ١٦,٧٤٩ ريال سعودي

• كما يوجد لدى الشركة عدد من القضايا والنزاعات مع هيئة الزكاة والضريبة والجمارك والتي تم ذكرها في الفقرة الفرعية (٩-٥-٢) «الالتزامات المستمرة حسب متطلبات هيئة الزكاة والضريبة والجمارك» من هذا القسم.

١٢-٩ المعلومات الجوهرية التي تغيرت منذ موافقة الهيئة على آخر نشرة إصدار أسهم

صدرت آخر نشرة إصدار بتاريخ ١٤٤٤/٠٢/٠٥ (الموافق ٢٠٢١/٠٩/١٢ م)، حيث قامت الشركة بطرح خمسة عشر مليون (١٥,٠٠٠,٠٠٠) سهم عادي بسعر طرح يبلغ عشرة (١٠) ريالات سعودية للسهم الواحد عن طريق إصدار أسهم حقوق أولوية بقيمة إجمالية قدرها مائة وخمسون مليون (١٥٠,٠٠٠,٠٠٠) ريال سعودي تمثل زيادة بنسبة (٤/٢٤٣) من رأس المال، وإن أبرز التغيرات التي حدثت منذ موافقة الهيئة على آخر نشرة إصدار أسهم

• بتاريخ ١٤٤٣/٠٤/١٣ (الموافق ٢٠٢١/١١/١٨ م)، قرر مجلس الإدارة بالتمرير قبول استقالة المهندس ياسر بن أسامة بن أحمد السباعي من منصبه كرئيس تنفيذي. وأقر تعيين الأستاذ منذر بن محمد بن عبدالله السريع رئيساً تنفيذياً للشركة

• بتاريخ ١٤٤٣/٠٤/٢٥ (الموافق ٢٠٢١/١١/٣٠ م)، وافق مجلس الإدارة بالتمرير على استقالة المهندس عبدالله علي عبدالله الديبيخي من عضويته في مجلس الإدارة. وبتاريخ ١٤٤٣/٠٤/٢٧ (الموافق ٢٠٢١/١٢/٠٢ م)، أقر مجلس الإدارة بالتمرير تعيين الأستاذ عبد الرحمن بن إبراهيم الهدلق (عضو مستقل) عضو مجلس الإدارة في المركز الشاغر بديلاً عن العضو المستقيل المهندس عبدالله علي عبدالله الديبيخي

• بتاريخ ١٤٤٣/٠٤/٢٦ (الموافق ٢٠٢١/١٢/٠١ م)، وافق مجلس الإدارة بالتمرير على استقالة المهندس منصور صالح الخربوش من عضويته في مجلس الإدارة. كذلك تمت الموافقة على استقالة المهندس منصور صالح الخربوش من لجنة المراجعة وتعيين عضو مجلس الإدارة (عضو مستقل) الأستاذ رشيد سليمان الرشيد رئيساً للجنة المراجعة بديلاً عن العضو المستقيل

• بتاريخ ١٤٤٣/٠٨/٢٧ (الموافق ٢٠٢٢/٠٣/٣٠ م)، أوصى مجلس الإدارة للجمعية العامة غير العادية تخفيض رأس مال الشركة من (٢١١,٦٣٢,٠١٠) ريال سعودي إلى (١٠٨,٩٧٣,٠١٠) ريال سعودي أي بنسبة تخفيض قدرها (٤٨,٥١)٪ لإطفاء الخسائر المتراكمة بقيمة (١٠٢,٦٥٩,٠٠٠) ريال سعودي، وذلك عن طريق إلغاء (١٠,٢٦٥,٩٠٠) سهم من أسهم الشركة، سيتم تخفيض (٠,٤٨٥) سهم لكل (١) سهم، تم تقديم طلب الموافقة على تخفيض رأس المال إلى الهيئة بتاريخ ١٤٤٣/٠٩/١١ (الموافق ٢٠٢٢/٠٤/١٢ م). تمت الموافقة على توصية مجلس الإدارة من قبل الجمعية العامة بتاريخ ١٤٤٣/١٢/١٩ (الموافق ٢٠٢٢/٠٧/١٨ م).

• وبتاريخ ١٤٤٣/١٠/١٠ (الموافق ٢٠٢٢/٠٥/١١ م) وافقة الجمعية العامة العادية على تغيير استخدام متحصلات الطرح عما تم الإفصاح عنه في نشرة الإصدار.

• بتاريخ ١٤٤٤/٠١/٠٣ (الموافق ٢٠٢٢/٠٨/٠١ م)، أعلنت الشركة على موقع تداول انخفاض خسائرها المتراكمة (٪٠).

• بتاريخ ١٤٤٤/٠٢/١٦ (الموافق ٢٠٢٢/٠٩/١٢ م)، أوصى مجلس الإدارة بزيادة رأس مال الشركة بقيمة (١٠٨,٩٧٣,٠١٠) ريال سعودي عن طريق طرح أسهم حقوق أولوية.

• بتاريخ ١٤٤٤/٠٢/١٦ (الموافق ٢٠٢٢/٠٩/١٢ م)، أوصى مجلس إدارة شركة نسيج العالمية التجارية شركة مساهمة سعودية مدرجة، زيادة رأس مال الشركة عن طريق طرح أسهم حقوق أولوية بقيمة إجمالية قدرها مائة وثمانية ملايين وتسعمائة وثلاثة وسبعون ألف وعشرة (١٠٨,٩٧٣,٠١٠) ريال سعودي، لتمثل الزيادة في رأس المال نسبة (١٠)٪ منه، وليصبح رأس المال مائتين وسبعة عشر ألف وتسعمائة وستة وأربعين ألف وعشرين (٢١٧,٩٤٦,٠٢٠) ريال سعودي. وبتاريخ ١٤٤٤/٠٩/٠٦ (الموافق ٢٠٢٣/٠٣/٢٨ م)، قرر مجلس الإدارة تعديل توصيته



إلى الجمعية العامة لتصبح الزيادة عن طريق طرح أسهم حقوق أولوية بعدد ستة عشر مليون وثلاثمائة وخمسة وأربعين ألف وتسعمائة وواحد وخمسين (١٦,٣٤٥,٩٥١) سهم وقيمتها الإجمالية مائة وثلاثة وستون مليون وأربعمائة وتسعة وخمسون ألف وخمسمائة وعشرة (١٦٣,٤٥٩,٥١٠) ريال سعودي تمثل نسبة (١٤٩,٩٩٩,٩٩٥٤٪) من رأس المال.

٩-١٣ إقرارات أعضاء مجلس الإدارة فيما يتعلق بالمعلومات القانونية

- أ. إضافة إلى الإقرارات الأخرى المشار إليها في هذه النشرة، يقر أعضاء مجلس الإدارة بما يلي:
 - ب. أن الإصدار لا يخالف الأنظمة واللوائح ذات العلاقة في المملكة العربية السعودية.
 - ج. لا يخل الإصدار بأي من العقود أو الاتفاقيات التي تكون الشركة طرفاً فيها.
 - د. تم الإفصاح عن جميع المعلومات القانونية الجوهرية المتعلقة بالشركة في نشرة الإصدار.
 - هـ. بخلاف ما ورد في القسم الفرعي (٩-١١) «الزاعات القضائية» من هذا القسم، المصدر وشركاته التابعة ليسوا خاضعين لأي دعاوى أو إجراءات قانونية قد تؤثر بمفردها أو بمجملها جوهرياً في أعمال المصدر أو شركاته التابعة أو في وضعهم المالي.
 - و. أن أعضاء مجلس إدارة المصدر ليسوا خاضعين لأي دعاوى أو إجراءات قانونية قد تؤثر بمفردها أو بمجملها جوهرياً في أعمال الشركة أو شركاتها التابعة أو في وضعهم المالي.



١٠- تغطية الاكتتاب

أبرمت الشركة ومتعهد تغطية الاكتتاب (شركة الوساطة المالية «وساطة كابيتال») اتفاقية تعهد بتغطية اكتتاب ستة عشر مليون وثلاثمائة وخمسة وأربعون ألف وتسعمائة و واحد وخمسون (١٦,٣٤٥,٩٥١) سهم عادي، بسعر عشرة (١٠) ريالاً سعودية للسهم الواحد بقيمة إجمالية مائة وثلاثة وستون مليون وأربعمائة وتسعة وخمسون ألف وخمسمائة و عشرة (١٦٣,٤٥٩,٥١٠) ريال سعودي، تمثل ١٠٠٪ من أسهم حقوق الأولوية المطروحة للاكتتاب («اتفاقية التعهد بتغطية الاكتتاب»).

١-١٠ متعهد التغطية

wasatah capital
وساطة كابيتال



شركة الوساطة المالية (وساطة كابيتال)

الرياض - شارع العليا العام مبنى رقم ٧٤٥٩

الرقم الفرعي ٢٢٠٧ حي المروج، الرمز البريدي ١٢٢٨٣

المملكة العربية السعودية

هاتف: +٩٦٦ ١١ ٤٩٤٤٠٦٧

فاكس: +٩٦٦ ١١ ٤٩٤٤٢٠٥

الموقع الإلكتروني: www.wasatah.com.sa

البريد الإلكتروني: info@wasatah.com.sa

٢-١٠ ملخص اتفاقية التعهد بالتغطية

طبقاً لشروط وأحكام اتفاقية التعهد بتغطية الاكتتاب، فإنه:

١. تتعهد الشركة لمتعهد التغطية أنه في تاريخ التخصيص سوف تصدر وتخص لمتعهد التغطية جميع أسهم حقوق الأولوية المتعهد بتغطيتها في هذا الاكتتاب التي لم يكتب بها المساهمون المستحقون كأسهم إضافية وذلك بسعر الاكتتاب.
٢. يتعهد متعهد تغطية الاكتتاب لشركة بأنه في تاريخ التخصيص، سوف يقوم بشراء الأسهم المتعهد بتغطيتها في هذا الاكتتاب، والتي لم يتم الاكتتاب بها من قبل المساهمين المستحقين كأسهم إضافية وذلك بسعر الاكتتاب.
٣. يتقاضى متعهد التغطية مقابل مادي محدد لقاء تعهده بالتغطية والذي سيتم دفعه من متحصلات الاكتتاب.
٤. يخضع التزام متعهد التغطية بشراء جميع الأسهم المتبقية للأحكام المتعلقة بإنهاء الاتفاقية مثل حدوث أي من القوى القاهرة وفق تعريفها في الاتفاقية، أو عدم استيفاء عدد من الشروط المسبقة فيما يتعلق بالاكتتاب



١١ - الإعفاءات

لم تحصل الشركة على أي إعفاءات من الهيئة فيما يتعلق بالطرح.



١٢ - المعلومات المتعلقة بالأسهم واحكام الطرح وشروطه

تقدمت الشركة بطلب لهيئة السوق المالية لتسجيل وطرح الأسهم الجديدة إلى شركة تداول السعودية (تداول) لإدراج الأسهم الجديدة وتم الوفاء بكافة المتطلبات بموجب قواعد طرح الأوراق المالية والالتزامات المستمرة وقواعد الإدراج.

يجب على جميع المساهمين المستحقين وحملة الحقوق المكتسبة ومقدمي العروض قراءة شروط وتعليمات الاكتتاب بعناية تامة قبل الاكتتاب الإلكتروني أو تقديم طلب الاكتتاب من خلال الوسيط أو تعبئة نموذج الطرح المتبقي. حيث يعتبر تقديم طلب الاكتتاب أو توقيع وتسليم نموذج الطرح المتبقي بمثابة موافقة وقبول بالشروط والأحكام المذكورة.

١٢-١ الطرح

بموجب نشرة الإصدار هذه ، سيتم طرح ستة عشر مليون وثلاثمائة وخمسة وأربعون ألف وتسعمائة وواحد وخمسون (١٦,٣٤٥,٩٥١) سهم عادي جديد- عن طريق أسهم حقوق أولوية- بسعر طرح يبلغ (١٠) عشرة ريال سعودي للسهم وبقيمة اسمية قدرها (١٠) عشرة ريال سعودي، وبقيمة طرح إجمالية مائة وثلاثة وستون مليون وأربعمائة وتسعة وخمسون ألف وخمسمائة وعشرة (١٦٣,٤٥٩,٥١٠) ريال سعودي تمثل ١٤٩,٩٩٩,٩٩٥٪ من رأس مال الشركة قبل زيادة رأس المال ، وذلك لزيادة رأس مال الشركة من مائة وثمانية ملايين وتسعمائة وثلاثة وسبعون ألف وعشرة (١٠٨,٩٧٣,٠١٠) ريال سعودي إلى مائتان وإثنان وسبعون مليون وأربعمائة وإثنان وثلاثون ألف وخمسمائة وعشرون (٢٧٢,٤٣٢,٥٢٠) ريال سعودي.

١٢-٢ كيفية التقدم بطلب للاكتتاب في أسهم حقوق الأولوية (الأسهم الجديدة)

يتعين على المساهمين المقيدين والراغبين في الاكتتاب في أسهم حقوق الأولوية تقديم طلب للاكتتاب أثناء فترة الاكتتاب عن طريق المحفظة الاستثمارية في منصات التداول التي يتم من خلالها إدخال أوامر البيع والشراء، إضافة إلى إمكانية الاكتتاب من خلال أي وسائل أخرى يوفرها الوسيط وأمين حفظ الأسهم في المملكة خلال فترة الاكتتاب. أن تكون البيانات الخاصة بالشخص المستحق محدثة، وألا يكون قد طرأ أي تغييرات على البيانات أو المعلومات الخاصة بالشخص المستحق (يجذب أو إضافة أحد أفراد عائلته) منذ اكتتابه في طرح جرى حديثاً ما لم تكن هذه التعديلات قد بلغت للوسطاء واعتمدت من قبلهم.

وفي حال وجود فترة طرح متبقية فيمكن أيضاً خلالها تقديم طلبات اكتتاب لأي أسهم متبقية من قبل المؤسسات الاستثمارية فقط.

المشاركة في الاكتتاب فإن المكتتب يقر بما يلي:

- الموافقة على اكتتابه في الشركة بعدد الأسهم الموضحة في طلب الاكتتاب
- أنه قد اطلع على نشرة الإصدار وعلى كافة محتوياتها ودرسها وفهم مضمونها
- الموافقة على النظام الأساسي للشركة والشروط الواردة في نشرة الإصدار
- أنه لم يسبق له التقدم للاكتتاب في نفس الأسهم لهذا الطرح لدى الوسيط وللشركة الحق في رفض كافة الطلبات في حال تكرار طلب الاكتتاب
- قبوله الأسهم المخصصة بموجب طلب الاكتتاب وقبوله كافة شروط وتعليمات الاكتتاب الواردة في الطلب وفي نشرة الإصدار
- ضمان عدم إلغاء أو تعديل الطلب بعد تقديمه للوسيط

سيكون بإمكان المساهمين المقيدين تداول حقوق الأولوية المودعة في محافظهم عبر نظام تداول. وتعتبر هذه الحقوق حقاً مكتسباً لجميع المساهمين المقيدين في سجل مساهمي الشركة لدى مركز الإيداع في نهاية ثاني يوم تداول يلي يوم انعقاد الجمعية العامة غير العادية الخاصة بزيادة رأس المال (تاريخ الأهمية). ويعطي كل حق حامله أحقية الاكتتاب بسهم واحد جديد، وذلك بسعر الطرح. وسيتم إيداع حقوق الأولوية بعد انعقاد الجمعية غير العادية الخاصة بزيادة رأس المال بيومي عمل على الأكثر. وستظهر الحقوق في محافظ المساهمين المقيدين تحت رمز جديد خاص بحقوق الأولوية وسيتم حينها إشعار المساهمين المقيدين بإيداع الحقوق في محافظهم.

١٢-٣ طلب الاكتتاب

على الشخص المستحق الذي يرغب بممارسة كامل حقه والاكتتاب في جميع أسهم حقوق الأولوية التي يحق له الاكتتاب فيها أن يقوم بالاكتتاب عن طريق المحفظة الاستثمارية في منصات التداول التي يتم من خلالها إدخال أوامر البيع والشراء أو من خلال أي وسائل أخرى يوفرها الوسيط وأمين حفظ الأسهم. أن تكون البيانات الخاصة بالشخص المستحق محدثة، وألا يكون قد طرأ أي تغييرات على البيانات أو المعلومات الخاصة بالشخص المستحق (يجذب أو إضافة أحد أفراد عائلته) منذ اكتتابه في طرح جرى حديثاً ما لم تكن هذه التعديلات قد بلغت للوسطاء واعتمدت من قبلهم.

يحسب عدد الأسهم التي يحق للشخص المستحق الاكتتاب فيها بحسب عدد حقوق الأولوية التي يملكها. أما مبلغ الاكتتاب الذي يتعين على المكتتب دفعه فيحسب بضرب عدد حقوق الأولوية القائمة التي يملكها قبل نهاية فترة الاكتتاب في (١٠) ريال سعودي.

١٢-٤ مرحلة التداول والاكتتاب وفترة الطرح المتبقي

يتعين على المساهمين المستحقين والراغبين في الاكتتاب في أسهم حقوق الأولوية تقديم طلب للاكتتاب أثناء فترة الاكتتاب والتي تبدأ بعد (٣) ثلاثة أيام عمل من موافقة الجمعية العامة غير العادية المتضمنة الموافقة على زيادة رأس المال، في يوم ****/****/**** (الموافق ****/****/**** م) وتنتهي ****/****/**** (الموافق ****/****/**** م). خلال الفترة من الساعة العاشرة (١٠.٠٠) صباحاً وحتى الساعة الثانية (٢.٠٠) مساءً.

كما يتعين على المساهمين المستحقين والراغبين في التداول في أسهم حقوق الأولوية تقديم طلب التداول أثناء فترة التداول والتي تبدأ في يوم ****/****/**** (الموافق ****/****/**** م) وتنتهي يوم ****/****/**** (الموافق ****/****/**** م). خلال الفترة من الساعة العاشرة (١٠.٠٠) صباحاً وحتى الساعة الثالثة (٣.٠٠) مساءً.

وافقت الجمعية العامة غير العادية المنعقدة بتاريخ ****/****/**** (الموافق ****/****/**** م) على توصية مجلس الإدارة بزيادة رأس مال الشركة عن طريق إصدار أسهم حقوق أولوية. وبموجب نشرة الإصدار هذه سيتم طرح ستة عشر مليون وثلاثمائة وخمسة وأربعون ألف وتسعمائة وواحد وخمسون (١٦,٣٤٥,٩٥١) سهم عادي للاكتتاب في أسهم حقوق الأولوية والتي تمثل حوالي (١٤٩,٩٩٩,٩٩٥)٪ من رأس مال الشركة قبل الاكتتاب وبسعر طرح يبلغ (١٠) عشرة ريال سعودي للسهم الواحد شاملاً قيمة اسمية قدرها (١٠) عشرة ريال للسهم الواحد، وبقيمة طرح إجمالية تبلغ مائة وثلاثة وستون مليون وأربعمائة وتسعة وخمسون ألف وخمسمائة وعشرة (١٦٣,٤٥٩,٥١٠) ريال سعودي ، وسيتم إصدار الأسهم الجديدة بنسبة سهم واحد لكل حق من حقوق الأولوية. وسيكون الاكتتاب في أسهم حقوق الأولوية المطروحة للمساهمين المقيدين في سجل المساهمين في الشركة في نهاية ثاني يوم تداول يلي انعقاد الجمعية العامة غير العادية بتاريخ ****/****/**** (الموافق ****/****/**** م) وللمستحقين ممن قاموا بشراء حقوق الأولوية خلال فترة تداول حقوق الأولوية، بمن فيهم المساهمين المقيدين الذين قاموا بشراء

حقوق أولوية إضافية بجانب الحقوق التي يملكونها أصلاً.

وفي حال عدم ممارسة حقوق الأولوية الخاصة بالأشخاص المستحقين بحلول نهاية فترة الاكتتاب، سوف تطرح الأسهم المتبقية الناتجة عن عدم ممارسة تلك الحقوق أو بيعها من قبل الأشخاص المستحقين على المؤسسات الاستثمارية من خلال طرحها في فترة الطرح المتبقي.

سيكون بإمكان المساهمين المقيدون تداول حقوق الأولوية التي تم إيداعها في المحافظ عبر السوق المالية السعودية (تداول). وتعتبر هذه الحقوق حق مكتسب لجميع المساهمين المقيدون في سجلات الشركة نهاية ثاني يوم تداول يلي انعقاد الجمعية العامة غير العادية الخاصة بزيادة رأس المال. ويعطي كل حق لحامله أحقية ممارسة الاكتتاب بسهم واحد جديد، وذلك بسعر الطرح. وسيتم إيداع حقوق الأولوية بعد انعقاد الجمعية. وستظهر الحقوق في محافظ المساهمين المقيدون تحت رمز جديد خاص بحقوق الأولوية وسيتم حينها إشعار المساهمين المقيدون بإيداع الحقوق في محافظهم.

وسيكون الجدول الزمني لتسلسل وتفصيل عملية طرح أسهم حقوق الأولوية كالتالي:

تاريخ الأحقية: نهاية تداول يوم انعقاد الجمعية العامة غير العادية يوم ****/****/**** هـ (الموافق ****/****/**** م).

مرحلة التداول والاكتتاب: تبدأ مرحلة التداول والاكتتاب بعد (3) ثلاثة أيام عمل من موافقة الجمعية العامة غير العادية المتضمنة الموافقة على زيادة رأس المال، في يوم ****/****/**** هـ (الموافق ****/****/**** م) على أن تنتهي فترة التداول في يوم ****/****/**** هـ (الموافق ****/****/**** م) وتستمر فترة الاكتتاب حتى نهاية ****/****/**** هـ (الموافق ****/****/**** م). تجدر الإشارة بأن ساعات تداول حقوق الأولوية تبدأ من الساعة العاشرة (10:00) صباحاً وحتى الساعة الثالثة (3:00) مساءً، فيما تبدأ ساعات الاكتتاب في حقوق الأولوية من الساعة العاشرة (10:00) صباحاً وحتى الساعة الثانية (2:00) مساءً.

١. فترة الطرح المتبقي: تبدأ يوم ****/****/**** هـ (الموافق ****/****/**** م) من الساعة العاشرة صباحاً وحتى الساعة الخامسة مساءً من اليوم التالي بتاريخ ****/****/**** هـ (الموافق ****/****/**** م). وسيتم خلال هذه الفترة طرح الأسهم المتبقية على عدد من المستثمرين ذوي الطابع المؤسسي (ويشار إليهم بـ «المؤسسات الاستثمارية») على أن تقوم تلك المؤسسات الاستثمارية بتقديم عروض شراء الأسهم المتبقية. وسيتم تخصيص الأسهم المتبقية للمؤسسات الاستثمارية ذات العرض الأعلى ثم الأقل فالأقل (شرط ألا يقل عن سعر الطرح) على أن يتم تخصيص الأسهم بالتناسب على المؤسسات الاستثمارية التي تقدم نفس العرض، أما بالنسبة لكسور الأسهم، فسيتم إضافتها للأسهم المتبقية ومعاملتها بالمثل. وسوف يكون سعر الاكتتاب في السهم الجديدة التي لم يكتب بها في هذه الفترة بحد أدنى سعر الطرح، وإذا كان سعر الأسهم غير المكتتب بها أعلى من سعر الطرح يوزع الفرق (إن وجد) كتعويض لحملة حقوق الأولوية الذين لم يقوموا بالاكتتاب بحقوقهم وأصحاب كسور الأسهم بنسبة ما يملكون من حقوق.

٢. التخصيص النهائي للأسهم: سيتم تخصيص الأسهم لكل مستثمر بناء على عدد الحقوق التي مارسها بشكل مكتمل وصحيح، أما بالنسبة لمستحقي كسور الأسهم، فسيتم جمع كسور الأسهم وطرحها على المؤسسات الاستثمارية خلال فترة الطرح المتبقي. وسوف يتم تسديد إجمالي سعر طرح الأسهم المتبقية للشركة، وتوزع باقي متحصلات بيع الأسهم المتبقية وكسور الأسهم بدون احتساب أي رسوم أو استقطاعات (بما يتعدى سعر الطرح) على مستحقيها كل حسب ما يستحقه في موعد أقصاه يوم ****/****/**** هـ (الموافق ****/****/**** م).

٣. تداول الأسهم الجديدة في السوق: سيبدأ تداول الأسهم المطروحة للاكتتاب في نظام (تداول) عند استكمال كافة الإجراءات المتعلقة بتسجيل الأسهم المطروحة وتخصيصها. على أن تكون الفترة الزمنية بين نهاية الاكتتاب في حقوق الأولوية وإيداع الأسهم في محافظ المساهمين هي 9 أيام عمل

لقد تقدمت الشركة بطلب إلى هيئة السوق المالية لتسجيل وطرح الأسهم الجديدة كما تقدمت الشركة بطلب إلى السوق المالية السعودية (تداول) لقبول إدراجها.

١٢-٥ الأشخاص المستحقون غير المشاركين في الاكتتاب في الأسهم الجديدة

سيكون المساهمون المقيدون الذين لا يشاركون كلياً أو جزئياً في الاكتتاب في الأسهم عرضة للخسارة وانخفاض نسبة ملكيتهم في الشركة إضافة إلى انخفاض قيمة الأسهم المملوكة لهم حالياً. بينما سيحتفظ المساهمون المقيدون الذين لم يمارسوا حقوقهم بالاكتتاب بنفس عدد الأسهم الذي كانوا يملكونه قبل زيادة رأس المال. ولن يحصل الأشخاص المستحقون غير المشاركين في الاكتتاب في الأسهم الجديدة على أي مزايا أو منافع مقابل أسهم حقوق الأولوية المستحقة لهم، ما عدا حصولهم على تعويض نقدي من متحصلات بيع الأسهم في الطرح المتبقي كلاً حسب ما يستحقه.

يجدر التنبيه هنا على أنه في حال أن المؤسسات الاستثمارية تقدمت بشراء الأسهم المتبقية بسعر الطرح فقط، أو في حال لم تكتتب هذه المؤسسات الاستثمارية في الطرح المتبقي وبالتالي قام متعهد التغطية بشراء الأسهم المتبقية بسعر الطرح، فلن يحصل الأشخاص المستحقين غير المشاركين في الاكتتاب على أي تعويض مقابل حقوق الأولوية في الأسهم الجديدة والتي لم يقوموا بممارستها. وفي حال تم بيع الأسهم المتبقية على المؤسسات الاستثمارية بسعر أعلى من سعر الطرح فسيتم تحديد مبلغ التعويض للأشخاص المستحقين الذين لم يشاركوا في الاكتتاب في الأسهم الجديدة كلياً أو جزئياً حسب المعادلة التالية:

مبلغ التعويض عن كل سهم لم يتم الاكتتاب به = (إجمالي سعر الطرح المتبقي - إجمالي متحصلات الطرح المتبقي) / (عدد الأسهم التي لم يكتب بها)

١٢-٦ التخصيص ورد الفائض

ستقوم الشركة ومدير الاكتتاب بفتح حساب بنكي يتم إيداع متحصلات الاكتتاب فيه. يتم تخصيص أسهم حقوق الأولوية على الأشخاص المستحقين بناءً على عدد الحقوق التي مارسوها بشكل مكتمل وصحيح. أما بالنسبة لمستحقي كسور الأسهم، فسيتم جمع كسور الأسهم وطرحها على المؤسسات الاستثمارية خلال فترة الطرح المتبقي، وسوف يتم تسديد إجمالي سعر طرح الأسهم المتبقية للشركة، وتوزع باقي متحصلات بيع الأسهم المتبقية وكسور الأسهم (بما يتعدى سعر الطرح) على مستحقيها كل حسب ما يستحقه في موعد أقصاه ****/****/**** هـ (الموافق ****/****/**** م). وفي حال تبقى أسهم بعد ذلك غير مكتتب فيها فسيقوم متعهدي التغطية بشراء تلك الأسهم الجديدة المتبقية وتخصص له بسعر الطرح البالغ عشرة (10) ريالاً للسهم الواحد. ولن يكون هناك تعويضات للمستثمرين الذين لم يكتبوا أو لم يبيعوا حقوقهم، وأصحاب كسور الأسهم خلال فترة الطرح المتبقية.

ويتوقع الإعلان عن العدد النهائي للأسهم التي تم تخصيصها لكل شخص مستحق دون أي عمولات أو استقطاعات من مدير الاكتتاب وذلك بقيدتها في حسابات المكتتبين. ويجب على الأشخاص المستحقين الاتصال بالوسيط الذي تم تقديم طلب الاكتتاب من خلاله للحصول على أية معلومات إضافية. وسوف يتم الإعلان عن نتائج التخصيص في موعد أقصاه يوم ****/****/**** هـ (الموافق ****/****/**** م).

سيتم رد الفائض (بما يتجاوز سعر الطرح) للأشخاص المستحقين الذين لم يشاركوا كلياً أو جزئياً في الاكتتاب بأسهم حقوق الأولوية (إن وجدت) من دون أي استقطاعات في موعد أقصاه ****/****/**** هـ (الموافق ****/****/**** م).



٧-١٢ نشرة الإصدار التكميلية

يتعين على الشركة أن تقدم إلى الهيئة نشرة إصدار تكميلية، وذلك حسب متطلبات قواعد طرح الأوراق المالية والالتزامات المستمرة، إذا علمت الشركة في أي وقت بعد تاريخ نشر نشرة الإصدار هذه وقبل اكتمال الطرح بأي من الآتي:

- وجود تغيير مهم في أمور جوهرية واردة في هذه النشرة.
 - ظهور أي مسائل مهمة كان يجب تضمينها في هذه النشرة.
- ويجوز للمستثمر الذي اكتتب في الأسهم الجديدة قبل نشر نشرة الإصدار التكميلية أن يلغي أو يعدل اكتتابه في هذه الأسهم قبل انتهاء فترة الطرح.

٨-١٢ تعليق أو إلغاء الطرح

لهيئة السوق المالية في أي وقت أن تصدر قراراً بتعليق الطرح إذا رأت أن الطرح يمكن أن ينتج عنه إخلال بنظام السوق المالية أو لوائح التنفيذ أو قواعد السوق. كما أنه من الممكن أن يتم إلغاء الطرح في حال عدم موافقة الجمعية العامة غير العادية على أي من تفاصيل الطرح.

٩-١٢ القيود المفروضة على التداول في حقوق الأولوية

باستثناء القيود التنظيمية المفروضة على الأسهم المدرجة بشكل عام، لا يوجد أي قيود مفروضة على تداول حقوق الأولوية

أسئلة وأجوبة عن حقوق الأولوية

ماهي حقوق الأولوية؟

هي أوراق مالية قابلة للتداول تعطي حاملها أحقية الاكتتاب في الأسهم الجديدة المطروحة عند اعتماد زيادة رأس المال، وهو حق مكتسب لجميع المساهمين المالكين للأسهم يوم انعقاد الجمعية العامة غير العادية الخاصة بزيادة رأس المال والمقيدين في سجل مساهمي الشركة لدى الإيداع بنهاية ثاني يوم تداول يلي تاريخ انعقاد الجمعية العامة غير العادية. ويعطي كل حق لحامله أحقية الاكتتاب في سهم واحد، وذلك بسعر الطرح.

لمن تمنح حقوق الأولوية؟

لجميع حملة الأسهم المقيدين في سجل مساهمي الشركة بنهاية تداول ثاني يوم تداول يلي تاريخ انعقاد الجمعية العامة غير العادية.

من هو المساهم المقيد؟

جميع حملة الأسهم المقيدين في سجل مساهمي الشركة بنهاية تداول ثاني يوم تداول يلي تاريخ انعقاد الجمعية العامة غير العادية.

متى يتم إيداع حقوق الأولوية؟

بعد انعقاد الجمعية العامة غير العادية وموافقها على زيادة رأس المال من خلال طرح أسهم حقوق أولوية، وتودع حقوق الأولوية كأوراق مالية في المحافظ الخاصة بالمساهمين في سجل مساهمي الشركة لدى الإيداع بنهاية ثاني يوم تداول بعد انعقاد الجمعية العامة غير العادية، وستظهر الأسهم في محافظهم تحت رمز جديد خاص بحقوق الأولوية، ولن يسمح بتداول هذه الحقوق أو الاكتتاب فيها إلا عند بداية فترتي التداول والاكتتاب.

كيف يتم إشعار المستثمر بحقوق الأولوية بإيداع الحقوق في المحفظة؟

يتم الإشعار عن طريق الإعلان في موقع تداول وكذلك عن طريق خدمة (تداولاتي) المقدمة من قبل شركة مركز إيداع الأوراق المالية ورسائل نصية قصيرة ترسل عن طريق شركات الوساطة.

كم عدد حقوق الأولوية التي سيحصل عليها المساهم المقيد؟

يعتمد العدد على نسبة ما يملكه كل مساهم في رأس المال بحسب سجل مساهمي الشركة لدى مركز الإيداع بنهاية ثاني يوم تداول بعد انعقاد الجمعية العامة غير العادية.

ما هو معامل الأهمية؟

هو المعامل الذي يمكن للمساهمين المقيدين من معرفة عدد حقوق الأولوية المستحقة لهم مقابل الأسهم التي يمتلكونها بنهاية ثاني يوم تداول بعد انعقاد الجمعية العامة غير العادية. وبحسب هذا المعامل بقسمة عدد الأسهم الجديدة على عدد الأسهم الحالية للشركة. وعليه فإن معامل الأهمية هو (١,٤٩٩٩٩٩٩٥) حق تقريبا لكل سهم (١) واحد مملوك للمساهم المقيد في تاريخ الأهمية. ووفقا لذلك، إذا كان مساهم مقيد يملك ألف (١,٠٠٠) سهم في تاريخ الأهمية فسيخصص له (١,٤٩٩) حق مقابل ما يملكه من أسهم.

هل سيختلف اسم ورمز تداول هذه الحقوق عن اسم ورمز أسهم الشركة؟

نعم، حيث سيتم إضافة الحق المكتسب إلى محافظ المستثمرين تحت اسم السهم الأصلي، وبإضافة كلمة حقوق أولوية، إضافة إلى رمز جديد لهذه الحقوق.

ما هي قيمة الحق عند بداية تداوله؟

سعر الافتتاح للحق سيكون الفرق بين سعر إغلاق سهم الشركة في اليوم السابق لإدراج الحق وسعر الطرح (قيمة الحق الإرشادية). فعلى سبيل المثال، إذا كان سعر إغلاق سهم الشركة في اليوم السابق خمسة عشر (١٥) ريال سعودي، وسعر الطرح عشرة (١٠) ريال سعودي، فإن السعر الافتتاحي للحق سيكون خمسة (٥) ريال سعودي.

هل يستطيع المساهمون المقيدون الاكتتاب في أسهم إضافية؟

نعم، يستطيع المساهمون المقيدون الاكتتاب في أسهم إضافية من خلال شراء حقوق جديدة عن طريق السوق في فترة التداول.



هل من الممكن أن يفقد المساهم أحقيته في الاكتتاب حتى لو كان له حق حضور الجمعية العامة غير العادية والتصويت على زيادة رأس المال عن طريق طرح أسهم حقوق أولوية؟

نعم، يفقد المساهم أحقيته في الاكتتاب في حال قام ببيع أسهمه في يوم انعقاد الجمعية العامة غير العادية أو قبلها بيوم عمل.

كيف تتم عملية الاكتتاب؟

يتم تقديم طلبات الاكتتاب عن طريق المحفظة الاستثمارية في منصات التداول التي يتم من خلالها إدخال أوامر البيع والشراء، إضافة إلى إمكانية الاكتتاب من خلال أي وسائل أخرى يوفرها الوسيط للمستثمرين وأمين حفظ الأسهم.

هل يمكن للشخص المستحق للاكتتاب في أسهم أكثر من الحقوق المملوكة له؟

لا يمكن للشخص المستحق للاكتتاب في أسهم أكثر من الحقوق المملوكة له.

في حال امتلاك أسهم الشركة من خلال أكثر من محفظة استثمارية، في أي محفظة يتم إيداع حقوق الأولوية؟

سيتم إيداع حقوق الأولوية في نفس المحفظة المودع بها أسهم الشركة المرتبطة بالحقوق. فعلى سبيل المثال، إذا كان مساهم يملك ألف (١,٠٠٠) سهم في الشركة على النحو التالي: ثمانمائة (٨٠٠) سهم في محفظة (أ) ومائتا (٢٠٠) سهم في محفظة (ب)، فإن مجموع الحقوق التي ستودع ألف وأربعمائة وتسعة وتسعون (١٤٩٩) حق على اعتبار أن لكل سهم (١,٤٩٩٩٩٩٩٥) حق تقريبا. عليه فسيتم إيداع ألف ومئتا (١٢٠٠) حق في محفظة (أ) ومئتان وتسعة وتسعون (٢٩٩) حق في محفظة (ب).

في حالة الاكتتاب من خلال أكثر من محفظة أين يتم إيداع الأسهم الجديدة بعد التخصيص؟

في حال الاكتتاب من خلال أكثر من محفظة، يكون إيداع الأسهم الجديدة بعد التخصيص م في المحفظة الاستثمارية المذكورة في طلب الاكتتاب الأول.

هل يحق لحملة شهادات الأسهم للاكتتاب والتداول؟

نعم، يحق لحملة شهادات الأسهم للاكتتاب، لكنهم لن يستطيعوا التداول إلا بعد إيداع الشهادات في محافظ إلكترونية عن طريق الجهات المستلمة أو شركة مركز إيداع الأوراق المالية («مركز الإيداع»)، وإحضار الوثائق اللازمة وذلك قبل نهاية فترة الاكتتاب.

هل يحق لمن اشترى حقوقاً إضافية تداولها مرة أخرى؟

نعم، يحق له بيعها وشراء حقوق أخرى خلال فترة التداول فقط.

متى يستطيع المساهم للاكتتاب في حقوق الأولوية التي اشتراها خلال فترة تداول الحقوق؟

بعد انتهاء تسوية شراء الحقوق (وهي يومي عمل)، على أن يتم الاكتتاب في حقوق الأولوية خلال فترة الاكتتاب.

هل يستطيع صاحب حقوق الأولوية البيع أو التنازل عن الحق بعد انقضاء فترة التداول؟

لا، لا يمكن ذلك. بعد انقضاء فترة التداول يتبقى لمالك الحق فقط ممارسة الحق في الاكتتاب بأسهم حقوق الأولوية أو عدم ممارسة ذلك. وفي حال عدم ممارسة الحق يمكن أن يخضع المستثمر للخسارة أو الانخفاض في قيمة محفظته الاستثمارية.

ماذا يحدث لحقوق الأولوية التي لم يتم بيعها أو ممارسة الاكتتاب فيها خلال فترة التداول ومرحلة الاكتتاب؟

في حال عدم الاكتتاب بكامل الأسهم الجديدة خلال فترة الاكتتاب، تطرح الأسهم الجديدة المتبقية لاكتتاب ينظمه مدير الاكتتاب، ويتم احتساب قيمة التعويض (إن وجد) لمالك الحقوق بعد خصم سعر الاكتتاب. علماً أن المستثمر قد لا يحصل على أي مقابل إذا تم البيع في فترة الطرح المتبقي بسعر الطرح.

ماذا يحدث في حالة الاكتتاب في الأسهم الجديدة وبيع الحقوق بعدها؟

في حال قيام المساهم المقيد بالاكتتاب ومن ثم قيامه ببيع حقوق الأولوية ولم يتم شراء عدد حقوق أولوية يعادل عدد الحقوق التي اكتتب فيها قبل نهاية فترة التداول فسيتم رفض طلب الاكتتاب كلياً في حال بيع جزء منها وسيتم الإبلاغ وإعادة مبلغ الأكتتاب المرفوض عبر الوسيط الخاص بالمساهم.

هل سيتم إضافة أي رسوم أخرى لعمليات تداول حقوق الأولوية؟

سيتم تطبيق نفس العمولات على عمليات البيع وأشراء كما هي بالأسهم، ولكن دون حد أدنى مبلغ العمولة على ألا يتجاوز الحد الأعلى خمسة عشر ونصف نقطة أساس (٠,١٥٥٪) من إجمالي قيمة الصفقة.

من له الأحقية في حضور الجمعية العامة غير العادية والتصويت على زيادة رأس مال الشركة عن طريق طرح أسهم حقوق أولوية؟

يحق للمساهم المقيد في سجل مساهمي الشركة لدى مركز الإيداع بعد نهاية يوم تداول يوم الجمعية العامة غير العادية حضور الجمعية العامة غير العادية والتصويت على زيادة رأس مال الشركة عن طريق طرح أسهم حقوق أولوية.

متى يتم تعديل سعر السهم نتيجة لزيادة رأس مال الشركة عن طريق طرح أسهم حقوق أولوية؟

يتم تعديل سعر السهم عن طريق السوق قبل بداية تداول اليوم التالي ليوم انعقاد الجمعية العامة غير العادية.

لو قام مستثمر بشراء الأوراق المالية في يوم انعقاد الجمعية فهل يحق له الحصول على حقوق الأولوية المترتبة على زيادة رأس مال المصدر؟

نعم، حيث أنه سيتم قيد المستثمر في سجل مساهمي الشركة بعد يومي عمل من تاريخ شراء الأسهم (أي بنهاية تداول ثاني يوم تداول يلي يوم انعقاد الجمعية العامة غير العادية). مع العلم بأن حقوق الأولوية ستمنح لجميع حملة الأسهم المقيدين في سجل مساهمي الشركة بنهاية تداول ثاني يوم تداول يلي تاريخ انعقاد الجمعية العامة غير العادية. ولكن لن يحق له الحصول أو التصويت في الجمعية العامة غير العادية الخاصة بزيادة رأس المال.



إذا كان لدى المستثمر أكثر من محفظة مع أكثر من شركة وساطة، كيف سيتم احتساب الحقوق له؟

سيتم توزيع نصيب المستثمر على المحافظ التي يملكها المستثمر، بحسب نسبة الملكية الموجودة في كل محفظة، وفي حال وجود كسور سيتم تجميع تلك الكسور، وإذا أكملت رقما صحيحا أو أكثر يتم إضافة الرقم الصحيح إلى المحفظة التي يملك فيها المستثمر أكبر كمية من الحقوق.

ماهي فترات التداول والاكنتاب؟

يبدأ تداول واکنتاب الحقوق في الوقت ذاته بعد (٣) ثلاثة أيام عمل من موافقة الجمعية العامة غير العادية المتضمنة الموافقة على زيادة رأس المال، حتى انتهاء التداول في اليوم السادس، بينما يستمر الاكنتاب حتى اليوم التاسع وذلك حسب ما هو مذكور في هذه النشرة وإعلانات الشركة.

هل يمكن الاكنتاب خلال عطلة نهاية الأسبوع؟

لا، لا يمكن ذلك.

هل يستطيع عامة المستثمرين من غير المساهمين المقيدین الاكنتاب في أسهم حقوق الأولوية؟

نعم، وذلك بعد إتمام شراء حقوق الأولوية خلال فترة التداول.

مساعدة إضافية:

في حال وجود أي استفسارات، الرجاء التواصل مع الشركة على البريد الإلكتروني: info@sorayai.com.sa ولأسباب قانونية، سوف يكون بمقدور الشركة فقط تقديم المعلومات الواردة في هذا النشرة ولن يكون بمقدورها تقديم المشورة بشأن الأسس الموضوعية لإصدار الحقوق أو حتى تقديم المشورة المالية أو الضريبية أو القانونية أو الاستثمارية.

ولمزيد من المعلومات عن شروط وأحكام الاكنتاب، فضلا راجع القسم (١٢) «شروط وأحكام وتعليمات الاكنتاب» وبقية المعلومات الواردة في هذه النشرة.

١٠-١٢ القرارات والموافقات التي ستطرح الأسهم بموجبها

بتاريخ (١٤٤٤/٠٩/٠٦ هـ الموافق ٢٠٢٣/٠٣/٢٨ م) أوصى مجلس إدارة الشركة بزيادة رأس مال الشركة من خلال طرح أسهم حقوق أولوية مائة وثلاثة وستون مليون وأربعمائة وتسعة وخمسون ألف وخمسمائة وعشرة (١٦٣,٤٥٩,٥١٠) ريال سعودي. تهدف هذه الزيادة بشكل أساسي إلى رفع ملاءتها المالية والتوسع الاستراتيجي وتحسين الأداء المالي ومعدلات الاقتراض والتكاليف المتكبدة منها.

وفي يوم ****/****/**** هـ (الموافق ****/****/**** م)، وافقت الجمعية العامة غير العادية للشركة على زيادة رأس مال الشركة من خلال إصدار أسهم حقوق أولوية («الاکنتاب»)، ويتمثل الاكنتاب في طرح ستة عشر مليون وثلاثمائة وخمسة وأربعون ألف وتسعمائة و واحد وخمسون (١٦,٣٤٥,٩٥١) سهم عادي جديد بسعر طرح يبلغ (١٠) عشرة ريالات سعودية للسهم الواحد، وبقيمة اسمية قدرها (١٠) عشرة ريالات سعودية بقيمة طرح إجمالية تبلغ مائة وثلاثة وستون مليون وأربعمائة وتسعة وخمسون ألف وخمسمائة وعشرة (١٦٣,٤٥٩,٥١٠) ريال سعودي، وذلك لزيادة رأس مال الشركة مائة وثمانية ملايين وتسعمائة وثلاثة وسبعون ألف وعشرة (١٠٨,٩٧٣,٠١٠) ريال سعودي إلى مائتان وإثنان وسبعون مليون وأربعمائة وإثنان وثلاثون ألف وخمسمائة وعشرون (٢٧٢,٤٣٢,٥٢٠) ريال سعودي.

وافقت السوق المالية السعودية (تداول) على طلب إدراج الأسهم الجديدة بتاريخ ٢٤/١٠/١٤٤٤ هـ (الموافق ١٤/٠٥/٢٠٢٣ م). كما تمت الموافقة على نشر نشرة الإصدار هذه وكافة المستندات المؤيدة التي طلبتها الهيئة وذلك بتاريخ إعلانها في موقع الهيئة يوم الخميس الموافق ٢٧/٠٣/١٤٤٥ هـ (الموافق ١٢/٠١/٢٠٢٣ م).

١١-١٢ بنود متفرقة

سيكون طلب الاكنتاب وكافة الشروط والأحكام والتعهدات ذات العلاقة ملزمة وملفظة أطرافها وخلفائهم والمتنازل منهم لصالحهم ومنفذي الوصايا ومديري التركات والورثة. ويشترط أنه فيما عدا ماجرى النص عليه تحديدا في هذه النشرة، فإنه لا يتم التنازل عن الطلب أو عن أي حقوق أو مصالح أو التزامات ناشئة عنه، أو التفويض بها لأي من الأطراف المشار إليهم في هذه النشرة دون الحصول على موافقة كتابية مسبقة من الطرف الآخر.

تخضع هذه التعليمات والبنود وأي استلام لنماذج طلب الاكنتاب أو العقود المترتبة عليها لأنظمة المملكة وتفسر طبقا لها. وقد يتم توزيع نشرة الإصدار هذه باللغتين العربية والإنجليزية، وفي حالة التعارض بين النص العربي والنص الإنجليزي، يعمل بالنص العربي لنشرة الإصدار.

١٢-١٢ إفادة عن أي ترتيبات قائمة لمنع التصرف في أسهم معينة

لا يوجد أي ترتيبات قائمة لمنع التصرف في أي أسهم



١٣- التغيرات في سعر السهم نتيجة لزيادة رأس المال

أن سعر الإغلاق لسهم الشركة في يوم الجمعية العامة غير العادية المتضمنة الموافقة على زيادة رأس المال هو (***) ريال سعودي ومن المتوقع أن يصل إلى (***) ريال سعودي في افتتاحية اليوم الذي يليه والتغيير يمثل نقصاً بنسبة (***)% وفي حالة عدم اكتتاب أي من حملة الأسهم المقيدون في سجل مساهمي الشركة لدى مركز الإيداع في نهاية ثاني يوم تداول يلي تاريخ انعقاد الجمعية العامة غير العادية المتضمنة الموافقة على زيادة رأس المال ، فإن ذلك سيؤدي إلى انخفاض نسبة ملكيتهم في الشركة.

طريقة احتساب سعر السهم نتيجة لزيادة رأس المال كالتالي:

أولاً: احتساب القيمة السوقية للشركة عند الإغلاق في يوم الجمعية العامة غير العادية:

عدد الأسهم في نهاية يوم الجمعية العامة غير العادية x سعر الإغلاق لسهم الشركة في يوم الجمعية العامة غير العادية = القيمة السوقية للشركة عند الإغلاق في يوم الجمعية العمومية غير العادية.

ثانياً: احتساب سعر السهم في افتتاحية اليوم الذي يلي يوم الجمعية العامة غير العادية:

(القيمة السوقية للشركة عند الإغلاق في يوم الجمعية العامة غير العادية + قيمة الأسهم المطروحة) / (عدد الأسهم في نهاية يوم الجمعية العامة غير العادية + عدد الأسهم المطروحة للاكتتاب) = سعر السهم المتوقع في افتتاحية اليوم الذي يلي يوم الجمعية العامة غير العادية.



١٤ - التعهدات الخاصة بالاكْتتاب

١٤-١ نبذة حول طلب وتعهدات الاكْتتاب

يُمكن الاكْتتاب باستخدام منصّات التداول أو من خلال أي وسائل أخرى يوفرها الوسيط للمستثمرين. وسيتم الاكْتتاب بالأسهم الجديدة على مرحلة واحدة وفقاً لما يلي:

- سيتاح في هذه الفترة لجميع المساهمين المقيدين والمستثمرين الجدد الاكْتتاب في الأسهم الجديدة.
- سيتاح للمساهم المقيد الاكْتتاب مباشرة بعدد أسهمه خلال فترة الاكْتتاب. وفي حال شراء حقوقاً جديدة فسيتاح له الاكْتتاب بها انتهاء فترة تسويتها (يومي عمل).
- سيتاح للمستثمرين الجدد الاكْتتاب في الأسهم الجديدة بعد تسوية عملية شراء الحقوق مباشرة (يومي عمل).
- سيتاح الاكْتتاب إلكترونياً عن طريق المحفظة الاستثمارية في منصات وتطبيقات التداول التي يتم من خلالها إدخال أوامر البيع والشراء بالإضافة إلى الاكْتتاب في القنوات والوسائل الأخرى المتوفرة لدى الوسيط على أن يتم فقط الموافقة على الاكْتتاب بعدد من الأسهم الجديدة المستحقة بموجب حقوق الأولوية الموجودة في المحفظة الاستثمارية.
- يعطى كل حق من حقوق الأولوية لحامله أحقية الاكْتتاب بسهم واحد جديد، وذلك بسعر الطرح. ويقر المكتتب في الأسهم الجديدة بالتالي:
- قبوله كافة شروط وتعليمات الاكْتتاب الواردة في نشرة الإصدار هذه.
- بأنه قد اطلع على نشرة الإصدار هذه وعلى كافة محتوياتها ودرسها بعناية وفهم مضمونها.
- قبوله للنظام الأساسي للشركة.
- التعهد بعدم الغاء أو تعديل طلب الاكْتتاب بعد تنفيذه.

١٤-٢ عمليات التخصيص

يتم تخصيص أسهم حقوق الأولوية على الأشخاص المستحقين بناءً على عدد الحقوق التي مارسوها بشكل مكتمل وصحيح. أما بالنسبة لمستحقي كسور الأسهم، فسيتم جمع كسور الأسهم وطرحها على المؤسسات الاستثمارية خلال فترة الطرح المتبقي، وسوف يتم تسديد إجمالي سعر طرح الأسهم المتبقية للشركة، وتوزع باقي متحصلات بيع الأسهم المتبقية وكسور الأسهم (بما يتعدى سعر الطرح) على مستحقيها كل بحسب ما يستحقه في موعد أقصاه يوم ****/****/**** (الموافق ****/****/****م) وفي حال تبقى أسهم بعد ذلك غير مكتتب فيها فسيقوم متعهدي التغطية بشراء تلك الأسهم الجديدة المتبقية وستخصص له ولن يكون هناك تعويضات للمستثمرين الذين لم يكتبوا أو لم يبيعوا حقوقهم، وأصحاب كسور الأسهم خلال فترة الطرح المتبقي.

ويجب على الأشخاص المستحقين الاتصال بالوسيط الذي تم الاكْتتاب من خلاله للحصول على أية معلومات إضافية. وسوف يتم الإعلان عن نتائج التخصيص في موعد أقصاه يوم ****/****/**** هـ (الموافق ****/****/****م).

١٤-٣ السوق المالية السعودية (تداول)

مجموعة تداول السعودية (تداول) والتي كانت سابقاً شركة السوق المالية السعودية، أعلنت بتاريخ ١٤٤٢/٠٨/٢٥ هـ (الموافق ٢٠٢١/٠٤/٠٧م) تحولها إلى شركة قابضة باسم مجموعة تداول السعودية، بهيكل جديد يدعم تنمية مستقبل السوق المالية السعودية ويضمن استمرارية تطورها، وكخطوة أخرى نحو جاهزية المجموعة للطرح العام الأولي خلال العام الحالي ٢٠٢١. وستضم مجموعة تداول السعودية (أربع شركات تابعة هي: تداول السعودية كسوق للأوراق المالية، وشركة مركز مقاصة الأوراق المالية (مقاصة)، وشركة مركز إيداع الأوراق المالية (إيداع)، وشركة (وامض) المتخصصة في الخدمات والحلول التقنية القائمة على الابتكار. هذا وستستفيد المجموعة من تكامل خدمات الشركات التابعة لها والأعمال المشتركة، ثم إن استقلالية الشركات سيوفر بيئة عمل تتسم بالمرونة والابتكار لمواكبة التطورات السريعة في الأسواق العالمية.

تم تأسيس نظام تداول في عام ٢٠٠١م كنظام بديل لنظام معلومات الأوراق المالية الإلكتروني، وبدأ تداول الأسهم الإلكتروني في المملكة عام ١٩٩٠م. تتم عملية التداول من خلال نظام إلكتروني متكامل ابتداءً من تنفيذ الصفقة وانتهاءً بتسويتها. ويتم التداول كل يوم عمل من أيام الأسبوع من يوم الأحد حتى يوم الخميس على فترة واحدة من الساعة ١٠ صباحاً وحتى الساعة ٣ عصرًا ويتم خلالها تنفيذ الأوامر. أما خارج هذه الأوقات فيسمح بإدخال الأوامر وتعديلها وإلغائها من الساعة ٩:٣٠ صباحاً وحتى الساعة ١٠ صباحاً.

ويتم تنفيذ الصفقات من خلال مطابقة آلية للأوامر، ويتم استقبال وتحديد أولوية الأوامر وفقاً للسعر. وبشكل عام تنفذ أوامر السوق أولاً وهي الأوامر المشتملة على أفضل الأسعار، وتلها الأوامر محددة السعر، وفي حال إدخال عدة أوامر بنفس السعر فإنه يتم تنفيذها وفقاً لتوقيت الإدخال.

يقوم نظام تداول بتوزيع نطاق شامل من المعلومات من خلال قنوات مختلفة أبرزها موقع تداول على الإنترنت، ويتم توفير بيانات السوق بشكل فوري لمزودي المعلومات المعروفين مثل «رويترز». وتتم تسوية الصفقات آلياً خلال يومي عمل حسب (T+2).

وينبغي على الشركة الإفصاح عن جميع القرارات والمعلومات المهمة بالنسبة للمستثمرين عبر نظام «تداول». ويتولى نظام تداول مسؤولية مراقبة السوق، بهدف ضمان عدالة التداول وكفاءة عمليات السوق.

١٤-٤ تداول أسهم الشركة في سوق الأسهم السعودي

تم تقديم طلب لدى الهيئة لتسجيل وطرح أسهم حقوق الأولوية في سوق الأسهم السعودية وطلب لدى السوق المالية (تداول) لإدراجها وتمت الموافقة على نشرة الإصدار هذه وتم الوفاء بالمتطلبات كافة.

ومن المتوقع اعتماد التسجيل وبدء التداول في أسهم حقوق الأولوية في سوق الأسهم السعودية بعد الانتهاء من عملية التخصيص النهائي لأسهم حقوق الأولوية، وسوف يعلن عن ذلك في حينه في موقع تداول الإلكتروني. وتعتبر التواريخ المذكورة في هذه النشرة مبدئية ويمكن تغييرها بموافقة هيئة السوق المالية.

وبالرغم من أن الأسهم القائمة مسجلة في سوق الأسهم السعودية وأن الشركة مدرجة أسهمها في السوق المالية (تداول)، إلا أنه لا يمكن التداول في الأسهم الجديدة إلا بعد اعتماد التخصيص النهائي للأسهم وإدراجها في محافظ المكتتبين. ويحظر حظراً تاماً التداول في الأسهم الجديدة قبل اعتماد عملية التخصيص.

يتحمل المكتتبون ومقدمو العروض في الطرح المتبقي الذين يتعاملون في نشاطات التداول المحظورة هذه المسؤولية الكاملة عنها ولن تتحمل الشركة أي مسؤولية قانونية في هذه الحالة.



١٥- المستندات المتاحة للمعاينة

ستكون المستندات التالية متاحة للإطلاع عليها في المقر الرئيسي للشركة في مدينة جدة ص ب ٧٣١٨ جدة ٢٢٤٢٩ المملكة العربية السعودية، وذلك خلال أيام العمل الرسمية من الأحد إلى الخميس وذلك خلال ساعات العمل الرسمية (من الساعة ٨:٠٠ صباحاً حتى الساعة ٥:٣٠ مساءً)، اعتباراً من أول يوم عمل بعد تاريخ الدعوة بعد تاريخ الدعوة لإنعقاد الجمعية العامة الغير العادية، على أن لا تقل تلك الفترة عن ١٤ يوماً قبل تاريخ الجمعية العامة الغير العادية. وستبقى هذه المستندات متاحة للمعاينة حتى نهاية الطرح:

١-١٥ المستندات الخاصة بالتأسيس ونظام الشركة

- شهادة السجل التجاري للشركة.
- عقد التأسيس للشركة.
- النظام الأساسي للشركة.

٢-١٥ المواقف المتعلقة بأسهم زيادة رأس المال

- قرار مجلس الإدارة بالتوصية بزيادة رأس المال.
- نسخة من إعلان موافقة هيئة السوق المالية على طرح أسهم حقوق الأولوية.
- موافقة شركة تداول السعودية (تداول) على إدراج أسهم حقوق الأولوية.
- قرار الجمعية العامة الغير العادية بالموافقة على زيادة رأس المال.
- أي دراسات جدوى معدة عن المشروعات التي ستموّل من متحصلات الطرح:
- دراسة جدوى النفقات الرأسمالية – الآلات الجديدة

٣-١٥ التقارير والخطابات والمستندات

- اتفاقية التعهد بالتغطية واتفاقية إدارة الاكتتاب.
- الموافقات الخطية من قبل المستشار المالي ومدير الاكتتاب والمتعهد بالتغطية، والمستشار القانوني على استخدام اسمهم وشعارهم وإفاداتهم ضمن نشرة الإصدار.
- الموافقات الخطية من قبل المحاسبين القانونيين على استخدام اسمهم وشعارهم ضمن نشرة الإصدار.