

التقرير السنوي: لشركة الإتمام الاستشارية 2025

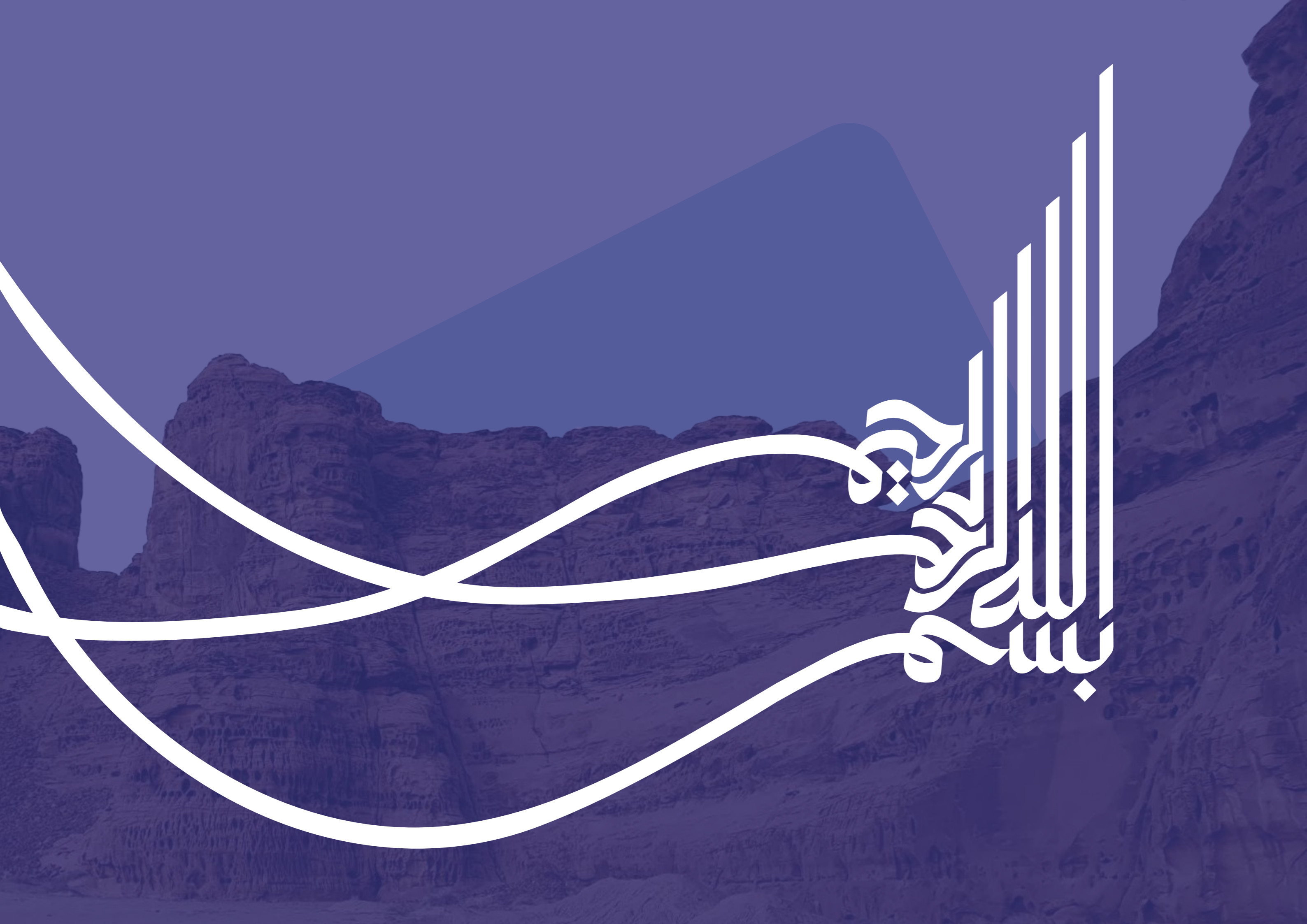



بنی
الله
ال
حج
ج



” هدفنا الأول أن تكون بلادنا نموذجاً ناجحاً ورائداً في العالم على كافة الأصعدة، وسأعمل معكم على تحقيق ذلك.“

خادم الحرمين الشريفين

الملك سلمان بن عبد العزيز آل سعود

-حفظه الله-





” طموحنا أن يكون اقتصادنا أكبر مما نحن فيه اليوم، كيف نخلق بيئة
جذابة وجيدة ورائعة في وطننا، كيف نكون فخوريين في وطننا، كيف
يكون وطننا جزءاً مساهماً في تنمية وحراك العالم سواء على المستوى
الاقتصادي، أو البيئي، أو الحضاري، أو الفكري.“

صاحب السمو الملكي:

الأمير محمد بن سلمان بن عبد العزيز آل سعود
ولي العهد رئيس مجلس الوزراء

-حفظه الله-



جدول المحتويات

نظرة عامة

12	1.1 حول هذا التقرير
12	1.2 نطاق التقرير
12	1.3 الفترة المشمولة بالتقرير
12	1.4 الالتزام
12	1.5 اللغة
12	1.6 الاستفسارات
14	1.7 إتمام 2025 في لمحة

01

رسالة رئيس مجلس الإدارة

18	
	الإتمام الاستشارية
22	3.1 نبذة عن تاريخ الشركة
22	3.2 الرؤية
22	3.3 الرسالة
23	3.4 القيم
23	3.5 الخدمات
24	3.6 المميزات
25	3.7 التغطية الجغرافية
26	3.8 النشاط الرئيسي
26	3.9 الاستراتيجية
27	3.10 الاستدامة
27	3.11 المخاطر
28	3.12 هيكل الشركة التنظيمي

02

03

04

05

29	3.13 رأس المال البشري
32	3.14 مزايا الموظفين
	3.15 الشركات التابعة

الحوكمة

36	4.1 المساهمين
37	4.2 هيكل الملكية
38	4.3 الجمعيات العامة للمساهمين
39	4.4 إعلانات الشركة في تداول
39	4.5 عدد طلبات الشركة لسجل المساهمين وتواريخها وأسبابها
40	4.6 علاقات المستثمرين
42	4.7 توزيع الأرباح
50	4.8 مجلس الإدارة
56	4.9 لجنة المراجعة
58	4.10 الإدارة التنفيذية
60	4.11 سياسة المكافآت
60	4.12 الأعمال المنافسة وتعاملات الأطراف ذات العلاقة
62	4.13 المراجعة الداخلية
	4.14 الامتثال

القوائم المالية

66	5.1 لمحة عن الأداء والمركز المالي لعام 2025م
----	--

شركة الإتمام
الاستشارية

01

نظرة عامة



1.1 حول هذا التقرير

يستعرض التقرير السنوي لشركة الإتمام الاستشارية صورة واضحة عن أداء الشركة وإنجازاتها في نطاق ما يمكن الإفصاح به خلال السنة المالية المنتهية بتاريخ 31 ديسمبر 2025م، حيث أننا نسعى من خلال هذا التقرير إلى تقديم مراجعة موجزة وشاملة تتضمن معلومات عن أدائنا وأنشطتنا وحوكمتنا في الشركة خلال العام، كما يحتوي على البيانات المالية السنوية الموحدة.

1.2 نطاق التقرير

يشمل هذا التقرير أداء شركة الإتمام الاستشارية، ويشار إليها لأغراض هذا التقرير بـ (الإتمام الاستشارية) أو (الشركة) وإنجازاتها وحوكمتها، (ما لم يذكر خلاف ذلك)، وبياناتها المالية.

1.3 الفترة المشمولة بالتقرير

يغطي التقرير السنوي الفترة المنتهية في فترة الـ 12 شهراً من 1 يناير 2025م إلى 31 ديسمبر 2025م، وذلك وفقاً لدورة إعداد التقارير المالية السنوية المعتمدة في شركة الإتمام الاستشارية.

1.4 الالتزام

أعد التقرير السنوي لشركة الإتمام الاستشارية وفق الأنظمة واللوائح المعمول بها في المملكة العربية السعودية، كما تتوافق البيانات المالية للعام المنتهي في 31 ديسمبر 2025م مع المعايير الدولية للتقرير المالي (IFRS) والمعتمدة في المملكة العربية السعودية، وكذلك المعايير الصادرة عن الهيئة السعودية للمراجعين والمحاسبين (SOCPA) واللوائح المنظمة لعمل الشركات في المملكة العربية السعودية، بالإضافة إلى النظام الأساس للشركة.

1.5 اللغة

تم إصدار هذا التقرير باللغة العربية.
جميع المبالغ المالية المفصّل عنها في التقرير ٥

1.6 الاستفسارات

نرحب بتعليقاتكم واستفساراتكم عن التقرير السنوي لشركة الإتمام الاستشارية لعام 2025م من خلال البريد الإلكتروني ir@itmam.sa

روح الأصالة
وإتمام الطموح ..



1.7 إتمام 2025 في لمحة

إدراج شركة الإتمام الاستشارية في السوق الموازية (نمو)

شهد عام 2025 محطة مفصلية بإدراج أسهم الشركة في السوق الموازية (نمو)، بما يعكس ثقة السوق في مسيرتنا ونموذج أعمالنا، ويدعم خططنا التوسعية المستقبلية.



حلول استشارية تقود النمو

واصلنا تنفيذ مشاريع نوعية بكفاءة عالية، مستندين إلى رؤيتنا الاستراتيجية ونهجنا المبتكر، لتقديم حلول استشارية فعّالة تلبي احتياجات مختلف القطاعات وتسهم في تحقيق أثر تنموي مستدام. كما تم ترسية 27 مشروع على الشركة خلال العام.

الحصول على شهادة "أفضل بيئة عمل"

حصلت شركة الإتمام الاستشارية على شهادة أفضل بيئة عمل من منظمة Great Place to Work العالمية، في تأكيد يعكس التزامنا المستمر بتوفير بيئة عمل محفزة تدعم التمكين والتطوير وتعزز تجربة الموظف.

المساهمات المجتمعية

نولي أهمية لدورنا المجتمعي فعملنا خلال العام على استضافة زيارة عدد من الأندية الطلابية بهدف دعم وتمكين الطلاب، من خلال تقديم ورش تدريبية ومعرفية تسهم في تطوير مهاراتهم. كما تم تخصيص ساعات عمل لموظفينا للتطوع المجتمعي من باب العطاء المجتمعي.



لقاءات إتمام

تنظيم أكثر من 20 لقاء معرفي وتفاعلي لتعزيز تبادل الخبرات بين أعضاء الفريق، ودعم التواصل الفعّال، وبناء القدرات المهنية، وتحفيز الاهتمامات المشتركة من خلال مبادرات مثل:

شارك تجدد المجلس

شركة الإتمام

الاستشارية

23/01/2025 | 23/07/1446

مجموعة تداول السعودية
Saudi Tadawul Group

02

رسالة رئيس مجلس الإدارة



يسرني، نيابة عن زملائي أعضاء مجلس الإدارة، أن أقدم لكم التقرير السنوي لشركة الإتمام الاستشارية لعام 2025م، والذي يستعرض أداء الشركة وأبرز إنجازاتها.

أتقدم ابتداءً بخالص الشكر والامتنان إلى خادم الحرمين الشريفين الملك سلمان بن عبد العزيز آل سعود، وإلى سمو ولي عهده الأمير محمد بن سلمان بن عبدالعزيز آل سعود -حفظهما الله-، على دعمهما المستمر للقطاع الخاص، وحرصهما على الارتقاء بمكانة المملكة لتكون في مقدمة مصاف دول العالم.

هذه السنة شكلت مرحلة مفصلية في مسيرة الشركة، خاصة بعد إدراج الشركة في السوق الموازية (نمو)، والذي يُعد محطة استراتيجية تؤكد متانة الأسس المؤسسية التي بنيت عليها الشركة، وتفتح آفاقاً أوسع للنمو والحوكمة والشفافية.

لقد عمل مجلس الإدارة خلال هذه السنة على تعزيز منظومة الحوكمة ورفع مستوى الامتثال والالتزام بالمتطلبات التنظيمية، وتطوير السياسات والإجراءات الداخلية بما يواكب تطلعات المستثمرين والمساهمين، وبما يحقق التوازن بين استدامة النمو وتعظيم القيمة على المدى الطويل.

وعلى الصعيد التشغيلي، واصلت الشركة تنفيذ خطتها الاستراتيجية وتطوير أعمالها وخدماتها، وتعزيز كفاءة الأداء، والتركيز على جودة المخرجات ورفع رضا العملاء، إلى جانب الاستثمار في تطوير رأس المال البشري وبناء قدرات الفريق، بما ينسجم مع رؤية الشركة وتوجهاتها المستقبلية.

ونؤكد في مجلس الإدارة التزامنا بالاستمرار في تطبيق أعلى معايير الشفافية والإفصاح، والمحافظة على مصالح المساهمين، واستثمار فرص النمو التي يتيحها الإدراج، مع إدارة المخاطر بكفاءة، وترسيخ ثقافة الالتزام والحوكمة كمنهج عمل دائم.

وفي الختام، أتوجه بالشكر الجزيل إلى زملائي أعضاء مجلس الإدارة، والإدارة التنفيذية، وجميع منسوبي الشركة على جهودهم خلال السنة، كما أشكر مساهمينا الكرام على ثقتهم، ونسأل الله أن يوفقنا جميعاً لتحقيق مزيد من النجاحات خلال السنوات القادمة.



أ.ماجد سعد العصيمي
رئيس مجلس الإدارة



تداول السعودية
Saudi Exchange

شركة الإتمام
الاستشارية

شركة الإتمام

الإتمام
الاستشارية

03

الإتمام الاستشارية



3.4 القيم

- 1 المسؤولية
- 2 الشغف
- 3 الشراكة
- 4 الاستدامة

3.5 الخدمات



3.1 نبذة عن تاريخ الشركة

تقدم شركة الإتمام الاستشارية خدمات تحول الأعمال والاستشارات الإدارية لتقديم حلول مبتكرة ذات كفاءة وأثر عالٍ؛ وذلك من خلال فهمنا للسياق المحلي والاستفادة من الخبرات الدولية والاطلاع على أفضل الممارسات، وتكييفها، وفقاً لاحتياجات وتطلعات عملائنا من مختلف القطاعات.

3.2 الرؤية

أن تصبح الشركة الرائدة في تحول الأعمال والاستشارات الإدارية من خلال تقديم وتطوير حلول مبتكرة وفعالة.

3.3 الرسالة

نسعى لخلق قيمة مضافة في مجال الأعمال بتقديم الاستشارات الإدارية الأعلى كفاءة وابتكار الحلول الأعلى تأثيراً التي تتفهم احتياجات شركائنا وتلبي تطلعاتهم والتي تساهم في نمو وتحسين أداء الشركات والمنظمات في القطاع الحكومي والخاص وغير الربحي.



3.7 التغطية الجغرافية

تتواجد في جميع مناطق المملكة العربية السعودية.



3.8 النشاط الرئيسي

1	إعادة تأهيل وهيكلة العمليات الإدارية والمالية والتشغيلية للمنشآت.	2	تقديم خدمات الاستشارات الإدارية العليا.
3	أبحاث السوق واستطلاع الرأي.	4	أنشطة الخدمات الإدارية المتكاملة للمكاتب.
5	أنشطة حاضنات ومسرعات الأعمال.	6	تنظيم وإدارة المعارض والمؤتمرات.
7	تنظيم وإدارة الحشود.	8	تشغيل مراكز ومرافق المعارض والمؤتمرات.

3.6 المميزات

1 تتميز بفهمنا العميق للسياق المحلي ما يمكننا من تقديم حلول مخصصة لتلبية احتياجات عملائنا بشكل فعال.



1

2 نحقق منذ تأسيس الشركة أداء مالي وتنفيذي مميز مما يؤكد قدرتنا على استدامة النجاح.



2

3 نستعين بأفضل الخبرات في المجال مما يساعدنا على تقديم حلول فعالة في التنفيذ.



3

4 نتفوق بقدرتنا على تنفيذ المشاريع بوقت قياسي مع الالتزام بتقديم جودة عالية.



4

5 نتعاون مع شركات رائدة على مستوى العالم لتحقيق شراكات استراتيجية.



5

6 نفتخر بقاعدة عملاء واسعة ومستقرة مما يعكس ثقة عملائنا على جودة خدماتنا.



6

7 نحرص على استقطاب أفضل المواهب والكفاءات في مجال عملنا، ونستثمر في تطويرهم وتدريبهم وتنمية مهاراتهم.



7



استمرارية الأعمال

تسعى شركة الإتمام الاستشارية إلى وضع إطار شامل يعمل على بناء وتحسين المرونة التنظيمية للشركة ويعزز استجابة مختلف إداراتها الأخطار التي من شأنها التأثير على سير أعمالها، وذلك لضمان قدرتها على تحقيق استراتيجيتها ومستهدفاتها. وتقوم الإدارة التنفيذية في الوقت الحالي بتقييم دوري يتبعه عمليات تحديث الإجراءات وتطبيق أي احترازات ضرورية. كما تقوم الإدارة التنفيذية بدعم أعضاء مجلس الإدارة وتحليل تأثير المخاطر المحتملة على الأعمال كجزء من خطتها لبناء إطار متكامل الاستمرارية.

3.11 المخاطر

- المخاطر المتعلقة بالبيئة المنافسة.
- المخاطر المتعلقة بعدم الاستقرار السياسي والاقتصادي في منطقة الشرق الأوسط.
- المخاطر المتعلقة بنظام الشركات.
- المخاطر المتعلقة بتطبيق لائحة حوكمة الشركات.
- المخاطر المتعلقة بعدم التقيد بالأنظمة والقوانين الحالية و/أو صدور أنظمة وقوانين جديدة.
- المخاطر المتعلقة بضرية القيمة المضافة.
- المخاطر المتعلقة بتغيير آلية احتساب الزكاة وضرية الدخل.
- المخاطر المتعلقة بتقلب أسعار الفائدة.
- المخاطر المتعلقة بفرض رسوم أو ضرائب جديدة.
- المخاطر المتعلقة بنظام المنافسة ولأئحته التنفيذية.

3.12 هيكل الشركة التنظيمي

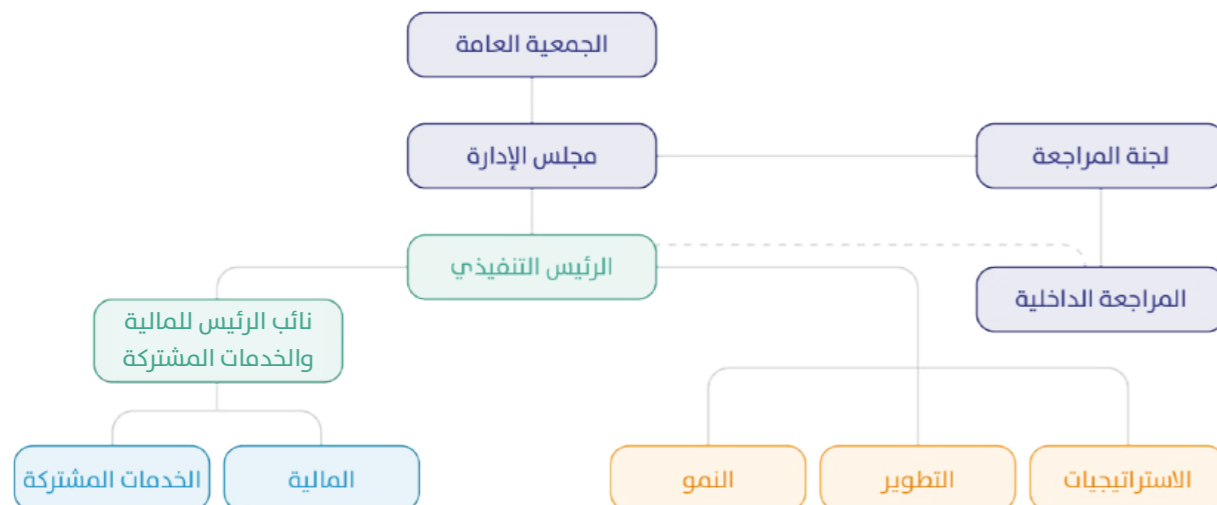

3.9 الاستراتيجية

محاور الاستراتيجية:



تستند ركائز نجاح الشركة على استراتيجية ملبة، قوامها:

- استدامة النمو والأداء عبر تحقيق نمو مستدام في الإيرادات السنوية، وتحسين أداء المشاريع لتحقيق الاستدامة وتعظيم العوائد للمستثمرين.
- توسيع شريحة العملاء من القطاع الحكومي والخاص وغير الربحي مع التركيز على التطوير المستمر لتلبية احتياجاتهم وتحقيق تطلعاتهم.
- تقديم وتطوير حلول الأعمال المبتكرة والفعالة، والاستثمار بالقدرات والمنتجات المساعدة.
- تطوير القدرات البشرية واستقطاب المواهب والاستعانة بأبرز الخبرات العالمية والمحلية.

3.10 الاستدامة

نظام إدارة الجودة **ISO 9001:2015** تلتزم الشركة بتطبيق معايير الجودة والسلامة الدولية بفعالية عالية في كافة الأعمال والخدمات المقدمة.



إدارة خدمات تقنية المعلومات **ISO 2000-1:2018** والتي تهدف لضمان تقديم خدمات موثوقة للعملاء ورفع رضا العملاء.

إدارة الصحة والسلامة المهنية **ISO 45001:2018** والذي يهدف لتوفير بيئة آمنة وتقليل إصابات وحوادث العمل بشكل مسبق.

إدارة أمن المعلومات **ISO/IEC 27001:2022** بهدف تقليل المخاطر السيبرانية وحماية أصول المعلومات.

إدارة استمرارية الأعمال **ISO 22301:2019** والتي تهدف للحماية من التحديات وضمان استمرار العمليات والتعافي السريع عند الأزمات.



3.13 رأس المال البشري

تؤمن شركة إلتامم الاستشارية بأن رأس المال البشري هو المحرك الأساسي للنجاح والاستدامة، وقد بلغ إجمالي القوى العاملة خلال عام 2025م **100 موظف** كما يلي:

عدد الموظفين السعوديين 74 موظفًا	100	إجمالي القوى
عدد الموظفين غير السعوديين 26 موظفًا	موظف	العاملة

43 موظفة 

السعوديات **36** موظفة
غير السعوديات **7** موظفات

57 موظف 

السعوديون **38** موظفًا
غير السعوديون **19** موظف

3.14 مزايا الموظفين

- **لقاءات إثراء المعرفة وبناء القدرات**
حرصت شركة إلتامم الاستشارية خلال عام 2025 على تعزيز ثقافة التعلّم المستمر وتبادل المعرفة بين الموظفين، من خلال تنظيم ورش عمل داخلية تفاعلية بين فرق العمل، وذلك بهدف تطوير المهارات العملية وتعزيز الكفاءات المهنية للموظفين، بما يساهم في دعم مساراتهم المهنية في مجالات الاستشارات المختلفة.
كما شاركت الشركة في معرض التوظيف بجامعة الأمير سلطان، في إطار دعم الكفاءات الوطنية والتواصل مع المواهب الشابة واستقطاب الخريجين المتميزين.
- **برنامج إتمام المعرفة**
انطلاقًا من حرص الشركة على الاستثمار في الكفاءات الوطنية الشابة تم تنفيذ برنامج إتمام المعرفة لاستقطاب الطلاب وحديثي التخرج، وتمكينهم من اكتساب مهارات عملية حقيقية في سوق العمل، بالتعاون مع جامعات سعودية تشمل: (جامعة الملك فهد، للبتروك والمعادن، جامعة الملك عبدالعزيز، جامعة الملك سعود، جامعة الأمير سلطان) وذلك في تخصصات متعددة تشمل الهندسة الصناعية، الإدارة، المالية، البرمجة.
وتم خلال العام تدريب أكثر من 15 متدربًا ضمن برنامج إتمام المعرفة.



برنامج دعم استكمال الدراسات العليا

ضمن برنامج صندوق إتمام التعليمي، تم دعم عدد من الموظفين لاستكمال الدراسات العليا في درجة الماجستير.

مبادرات Group Study

دعم الحصول على شهادات مهنية عبر مبادرات Group Study، مما ساهم في رفع الحافزية للحصول على شهادات في مجالات الاستشارات مثل: (تحليل البيانات، إدارة المشاريع PMP، شهادات الإفصاح والحوكمة).

برنامج تعزيز الثقافة المؤسسية

إطلاق مبادرات داخلية لتعزيز الروح الإيجابية وترسيخ القيم المؤسسية مثل مسابقات مهنية وترفيهية واستضافة عدد من الضيوف في مجالات مهنية مختلفة لنقل تجاربهم للموظفين.

20 ورشة عمل في مختلف مناطق المملكة

تنظيم 15 ورشة عمل داخل مدينة الرياض، إضافة إلى 5 ورش عمل في عدة مدن باستضافة رواد أعمال من مختلف المجالات في مناطق متعددة من المملكة.

خدمات تطوعية

تشجيع الموظفين على المشاركة في المبادرات التطوعية، مثل تشجير مدينة الرياض، وزيارة دور رعاية المسنين، ودعم مرضى أطفال السرطان.

برنامج صوتك مسموع

إطلاق برنامج صوتك مسموع كأحد برامج الصحة النفسية، لإتاحة مساحة آمنة للموظفين للتعبير عن آرائهم وملاحظاتهم وربطهم مع المختصين لتعزيز صحتهم النفسية والمساهمة في التوازن بين الحياة المهنية والشخصية وتعزيز التواصل الداخلي بين أعضاء الفريق.



• برامج راحة البال وجودة الحياة الوظيفية

ضمن التزام الشركة بتعزيز بيئة عمل صحية ومتوازنة، أطلقت الشركة مجموعة من المبادرات والبرامج التي تهدف إلى دعم الموظفين مهنيًا ونفسيًا واجتماعيًا، ومن أبرزها:

استقبال الأندية الطلابية والبرامج الجامعية

انطلاقاً من دور الشركة المجتمعي والتعليمي، استقبلت الشركة عددًا من الأندية والوفود الطلابية، من أبرزها: نادي أهل المستشار - جامعة الملك سعود ضمن برامج التعريف بسوق العمل الاستشاري. كما قامت الشركة بتنظيم ورش عمل Business Lab بالتعاون مع جامعة الإمام محمد ابن سعود الإسلامية، بهدف تمكين الطلاب من المهارات العملية وربط الجانب الأكاديمي بالتطبيقي.

برنامج إتمام لبناء القدرات المهنية

تنفيذ عدد من ورش العمل ضمن برنامج إتمام لبناء القدرات المهنية، استهدفت جميع أقسام الشركة، وشملت عقد اجتماعات تدريبية متخصصة في Project Cost لمختلف المستويات الوظيفية، بما يساهم في تطوير الأداء المهني ورفع كفاءة فرق العمل.

العنوان	الرياض - المملكة العربية السعودية
الكيان القانوني	شركة شخص واحد ذات مسؤولية محدودة
النشاط الرئيسي	تقديم خدمات الاستشارات الإدارية العليا، أبحاث السوق واستطلاعات الرأي، أنشطة الخدمات الإدارية المتكاملة للمكاتب، تنظيم وإدارة المعارض والمؤتمرات، تنظيم وإدارة الحشود، تشغيل مراكز ومرافق المعارض والمؤتمرات.
رأس مال الشركة	خمسين ألف (50,000 ٺ).
المدير العام	أدهم صالح قاري
رقم شهادة السجل التجاري	1010642538
تاريخ إصدار شهادة السجل التجاري	1441/11/21هـ (الموافق 2020/07/11م)
تاريخ انتهاء شهادة السجل التجاري	1448/11/21هـ (الموافق 2027/04/27م)
الشركاء	مملوكة بنسبة 100 % لشركة الإتمام الاستشارية



3.15 الشركات التابعة

شركة امتثال الإدارية

وصف لأنواع النشاط الرئيسية للشركة وشركاتها التابعة

شركة مملوكة بالكامل وتساهم بشكل رئيسي لتعزيز الأعمال من خلال تقديم الخدمات المؤسسية وإدارة المشاريع بهدف تمكين القطاع الحكومي والخاص وغير الربحي.

امتثال
COMPLIANCE



Artmate

تداول
السعودية

إدراج شركة الإتمام الاستشارية

2025/01/23 | 1446/07/23 هـ

شركة الإتمام
الاستشارية



أ. أدهم صالح قاري

العضو
شركة

أ. محمد الرميح

المدير التنفيذي
تداول السعودية

04

الحوكمة



4.3 الجمعيات العامة للمساهمين

الجمعية العامة للمساهمين هي السلطة الأعلى في الشركة والتي تمثل جميع المساهمين وتمكنهم من ممارسات جميع حقوقهم واختصاصاتهم الممنوحة لهم وفقاً لنظام الشركات ونظام هيئة سوق المال ولوائحهما التنفيذية ونظام الشركة الأساس، وتؤكد الشركة على تعزيز المشاركة الفعالة بين المساهمين ومجلس الإدارة ولجانه والإدارة التنفيذية، وتحرص على اختيار المكان والزمان اللذين يتيحان المشاركة الكاملة للمساهمين لمناقشة الموضوعات المدرجة في جدول أعمال الجمعية وفتح المجال لطرح الأسئلة والمقترحات.

وقد عُقد اجتماع واحد للجمعية العامة للمساهمين خلال العام المالي 2025م، ونورد فيما يلي بياناً بتاريخ الاجتماع وأسماء أعضاء مجلس الإدارة الحاضرين لهذه الجمعيات.

اسم العضو	المنصب	اجتماع الجمعية العامة العادية 04 يونيو 2025م
ماجد بن سعد العصيمي	رئيس مجلس الإدارة	√
عبدالعزیز عبدالرحمن آل فريان	نائب رئيس مجلس الإدارة	√
أدهم صالح قاري	العضو المنتدب والرئيس التنفيذي	√
عبدالرحمن عبدالمحسن الخلف	عضو مجلس الإدارة	√
عزام عمر المفدى	عضو مجلس الإدارة	√
يزن أنور عودة	رئيس لجنة المراجعة	√

4.1 المساهمين

2025/01/23	تاريخ الإدراج
السوق الموازية (نمو)	السوق
9625	رمز السهم
SA168G7KMCH6	الرمز الدولي
21,000,000 ₪	رأس المال
21,000,000 سهم	عدد الأسهم المصدرة
1 ₪	القيمة الاسمية
16.70	سعر الإقفال كما في 31 ديسمبر 2025م
350,700,000	القيمة السوقية كما في 31 ديسمبر 2025م
49.00%	الحد الأقصى لملكية الأجانب
شركة بي كي إف البسام محاسبون ومراجعون قانونيون	مراجع الحسابات

4.2 هيكل الملكية

النسبة الملكية	الاسم
17.143%	شركة مجموعة وجد الاستثمارية
12.643%	عبدالرحمن عبدالله النويصر
12.643%	محمد سليمان الزبن
10.714%	شركة إدارة الأصل المحدودة
10.286%	علي محمد البلاغ
8.571%	أدهم صالح قاري
8.571%	شركة موطن المستقبل الإدارية
0.04%	ملكية المستثمرين الأجانب



4.5 عدد طلبات الشركة لسجل المساهمين وتواريخها وأسبابها

#	تاريخ طلب سجل المساهمين	مبررات الطلب
1	21 مايو	الجمعية العامة
2	25 مايو	إجراءات الشركات
3	04 يونيو	الجمعية العامة

4.6 علاقات المستثمرين

4.6.1 أنشطة علاقات المستثمرين

تتيح شركة الإتمام الاستشارية من خلال وحدة علاقات المستثمرين التواصل الدائم مع المساهمين والمستثمرين طوال العام، والتي تعمل بمثابة حلقة الوصل بين المستثمرين ومجلس إدارة الشركة ولجانته والإدارة التنفيذية، ويتلقى مجلس الإدارة آراء المساهمين واقتراحاتهم وملاحظاتهم حول الشركة وأدائها بشكل منتظم، وذلك بهدف تعزيز الحوار مع أصحاب المصلحة وتحقيق التوازن في مشاركتهم.

4.6.2 وسائل الاتصال مع المساهمين

يحرص مجلس إدارة شركة الإتمام الاستشارية من خلال وحدة علاقات المستثمرين على التواصل الدائم والمستمر مع جميع المساهمين والوضوح في عمليات الإفصاح المنشورة في صفحة الشركة على الموقع الإلكتروني لتداول السعودية بكل شفافية وانتظام، ونحث جميع المساهمين على المشاركة في اجتماعات الجمعية العامة والخاصة، ويرحب مجلس الإدارة بتلقي اقتراحاتكم وملاحظاتكم وآراءكم من خلال وحدة علاقات المستثمرين عبر البريد الإلكتروني: IR@itmam.sa

4.6.3 الإجراءات التي اتخذها مجلس الإدارة لإحاطة الأعضاء بمقترحات

وملاحظات المساهمين حيال الشركة وأدائها

يحرص مجلس إدارة شركة الإتمام الاستشارية على التواصل الدائم مع كافة المساهمين، وذلك من خلال وحدة علاقات المستثمرين والتي تعمل كحلقة وصل بين المستثمرين ومجلس الإدارة والإدارة التنفيذية. ويتلقى مجلس الإدارة آراء المساهمين واقتراحاتهم وملاحظاتهم حول الشركة وأدائها، وذلك لتعزيز التواصل مع أصحاب المصلحة وتحقيق التوازن المطلوب.

4.4 إعلانات الشركة في تداول

التاريخ	الإعلان
28/01/2025	إعلان شركة الإتمام الاستشارية عن توقيع عقد مع وزارة الخارجية
03/03/2025	إعلان شركة الإتمام الاستشارية عن النتائج المالية السنوية المنتهية في 31-12-2024
27/03/2025	إعلان شركة الإتمام الاستشارية عن إتاحة التقرير السنوي للشركة لعام 2024م
16/04/2025	إعلان شركة الإتمام الاستشارية عن ترسية مشروع مع وزارة الاتصالات وتقنية المعلومات
11/05/2025	إعلان شركة الإتمام الاستشارية عن ترسية مشروع مع بنك المنشآت الصغيرة والمتوسطة
11/05/2025	إعلان شركة الإتمام الاستشارية عن توقيع مشروع مع وزارة الاتصالات وتقنية المعلومات
13/05/2025	إعلان شركة الإتمام الاستشارية عن دعوة المساهمين إلى حضور اجتماع الجمعية العامة العادية (الاجتماع الأول)
13/05/2025	إعلان شركة الإتمام الاستشارية عن ترسية مشروع مع وزارة الإعلام
19/05/2025	إعلان شركة الإتمام الاستشارية عن ترسية مشروع مع وزارة الموارد البشرية والتنمية الاجتماعية
02/06/2025	إعلان شركة الإتمام الاستشارية عن توقيع مشروع مع بنك المنشآت الصغيرة والمتوسطة
04/06/2025	إعلان شركة الإتمام الاستشارية عن نتائج اجتماع الجمعية العامة العادية (الاجتماع الأول)
09/07/2025	إعلان شركة الإتمام الاستشارية عن ترسية مشروع مع المركز السعودي للشركات الاستراتيجية الدولية
05/08/2025	إعلان شركة الإتمام الاستشارية عن ترسية مشروع مع بنك التنمية الاجتماعية
13/08/2025	إعلان شركة الإتمام الاستشارية عن النتائج المالية الأولية للفترة المنتهية في 30/06/2025 (ستة أشهر)
10/09/2025	إعلان شركة الإتمام الاستشارية عن توقيع مشروع مع بنك التنمية الاجتماعية
15/09/2025	إعلان شركة الإتمام الاستشارية عن ترسية مشروع مع وزارة الاتصالات وتقنية المعلومات
07/10/2025	إعلان شركة الإتمام الاستشارية عن توقيع عقد مع شركة نيوم
19/10/2025	إعلان شركة الإتمام الاستشارية عن توقيع مشروع مع وزارة الاتصالات وتقنية المعلومات
06/11/2025	إعلان شركة الإتمام الاستشارية عن توقيع مشروع مع المركز السعودي للشركات الاستراتيجية الدولية
07/12/2025	إعلان شركة الإتمام الاستشارية عن ترسية مشروع مع وزارة الموارد البشرية والتنمية الاجتماعية



4.7 توزيع الأرباح

تتم عملية توزيع الأرباح بشكل عام على الأرباح الصافية المحققة، والتدفقات النقدية، والتوقعات المستقبلية لأداء الشركة. ووفقاً للنظام الأساس للشركة فإنه يجوز للشركة توزيع أرباح مرحلية نصف سنوية وربع سنوية على المساهمين وذلك بعد استيفاء الضوابط التالية:

- أن تفوض الجمعية العامة مجلس الإدارة في توزيع أرباح مرحلية بموجب قرار يصدر سنوياً.
- أن تتوافر لدى الشركة سيولة معقولة وتستطيع التوقع بدرجة معقولة بمستوى أرباحها.
- أن تتوافر لدى الشركة أرباح قابلة للتوزيع وفقاً لآخر قوائم مالية تكفي لتغطية الأرباح المقترح توزيعها بعد حسم ما تم توزيعه ورسمته من هذه الأرباح بعد تاريخ تلك القوائم.

كما تتكون الأرباح القابلة للتوزيع من رصيد الأرباح المبقاة الظاهر في قائمة المركز المالي المعدة في آخر الفترة التي تسبق مباشرة الفترة التي يتخذ خلالها قرار التوزيع بالإضافة إلى رصيد أي احتياطات قابلة للتوزيع. ويعد من قبيل الاحتياطات القابلة للتوزيع الاحتياطات المكونة من الأرباح ولم تخصص لأغراض معينة أو التي تقرر إلغاء الغرض التي كونت من أجله.

كما تلتزم الشركة عند اتخاذ قرار توزيع الأرباح المرحلية بالإفصاح والإعلان عن ذلك فوراً وتزويد الهيئة بنسخة منه فور صدوره.

كما لم تقم الشركة حتى تاريخه بتوزيع أرباح على المساهمين. لم يتم أي ترتيبات أو اتفاق تنازل بموجبه أحد مساهمي الشركة عن أي حقوق في الأرباح.



4.8 مجلس الإدارة

يتكون مجلس الإدارة من خمسة أعضاء وفقاً للمادة (18) من النظام الأساس للشركة، كما أن تشكيل مجلس الإدارة متوافق مع التعليمات الواردة في المادة (17) من لائحة حوكمة الشركات.

4.8.1 أسماء الأعضاء والسير الذاتية

أ. ماجد سعد العصيمي رئيس مجلس الإدارة



قيادي ذو خبرة واسعة، عمل في عدة قطاعات، أسس عدد من الشركات المدرجة والخاصة، ورئيس وعضو مجلس إدارة في العديد من الشركات.

د. عبدالعزيز بن عبدالرحمن آل فريان نائب رئيس مجلس الإدارة



مستشار قانوني، عمل على حوكمة عدد من الجهات، مؤسس شركة عبدالعزيز آل فريان محامون ومستشارون، وعضو مجلس إدارة في عدد من الجهات المدرجة والخاصة.

د. عبدالرحمن بن عبدالمحسن الخلف عضو مجلس الإدارة



صاحب خبرة مالية وإدارية، وكيل محافظ مؤسسة النقد العربي السعودي للشؤون الفنية سابقاً، مثل المملكة في كثير من المحافل الدولية، ويعمل مستشاراً لدى عدد من الجهات السيادية.

أ.عزام عمر المفدى نائب رئيس مجلس الإدارة



محاسب قانوني ومقيّم منشآت اقتصادية معتمد، المؤسس والشريك المدير في مجموعة ألفا الاستشارية. أدار العديد من عمليات الاندماج والاستحواذ، كما يشغل عضوية عدة مجالس إدارة ولجان مراجعة.

أ. أدهم بن صالح قاري العضو المنتدب والرئيس التنفيذي



قيادي وتنفيذي ذو خبرة واسعة في القطاعين العام والخاص، قاد عدة مشاريع ومبادرات وطنية، من مؤسسين شركة الإتمام الاستشارية.

أ. ماجد سعد العصيمي رئيس مجلس الإدارة عضو غير تنفيذي / غير مستقل



المدير العام - شركة مجموعة وجد الاستثمارية - منذ 2024.	الوظائف الحالية
<ul style="list-style-type: none"> الرئيس التنفيذي - شركة اتحاد نورة للاستثمار المحدودة (2018-2024). مستشار معالي الوزير والمشرف العام على عدد من قطاعات الوزارة - وزارة العمل والتنمية الاجتماعية (2015-2017). كبير مطوري الأعمال - شركة أرامكو السعودية (2004-2014). مهندس خدمات مضافة - شركة الإلكترونيات المتقدمة (2004-2004). 	الوظائف والخبرات السابقة
درجة البكالوريوس في نظم المعلومات من جامعة الملك سعود في عام 2004.	المؤهلات العلمية
<ul style="list-style-type: none"> عضو مجلس الإدارة - شركة ثروات المالية - (2021-2025). رئيس مجلس الإدارة - شركة كفاءات العالمية (2018-2023). عضو مجلس الإدارة - المجموعة الوطنية للاستزراع المائي (2021-2023). عضو مجلس الإدارة - شركة كوارا للتمويل (2021-2022). 	العضويات السابقة
<ul style="list-style-type: none"> رئيس مجلس الإدارة - شركة عزم السعودية للاتصالات وتقنية المعلومات - منذ 2021. رئيس مجلس الإدارة - شركة عزم التقنية المالية - منذ 2021. رئيس مجلس الإدارة - شركة منصة سوم العقاري - منذ 2024. رئيس مجلس الإدارة - شركة مهلة زمنية للتمويل - منذ 2024. عضو مجلس الإدارة - شركة السلیمان العقارية - منذ 2021. رئيس مجلس الإدارة - شركة تلاد للاستثمار - منذ 2021. عضو مجلس الإدارة - شركة إتقان كابيتال - منذ 2023. عضو مجلس الإدارة - شركة معالم النمو التجارية - منذ 2024. رئيس مجلس الإدارة - شركة منجم الأعمال للتطوير والاستثمار التجاري - منذ 2025. 	العضويات الحالية



د. عبدالرحمن بن عبدالمحسن الخلف
عضو مجلس الإدارة
عضو غير تنفيذي / مستقل

رئيس مجلس الأمناء - مؤسسة سليمان الراجحي للتمويل التنموي - منذ عام 2022.	الوظائف الحالية
<ul style="list-style-type: none"> • عضو مجلس الأمناء - الأكاديمية المالية (2020-2023). • وكيل المحافظ للشؤون الفنية - مؤسسة النقد العربي السعودي (2009-2013). • عضو مجلس الإدارة - مجلس الضمان الصحي التعاوني (2009-2013). • عضو مجلس الإدارة - الهيئة العامة للاستثمار (2010-2014). • عضو مجلس الإدارة - صندوق التنمية العقاري (2009-2013). • عضو مجلس - هيئة السوق المالية (2004-2009). • عضو مجلس إدارة - جمعية الاقتصاد السعودية (2000-2003). • أستاذ مشارك - جامعة الملك سعود (2004-2004). • أستاذ مساعد - جامعة الملك سعود (1991-2000). • محاضر - جامعة الملك سعود (1984-1986). • معيد - جامعة الملك سعود (1979-1982). • مستشار - وزارة الإسكان (2018-2019). • مستشار - وزارة العمل والتنمية الاجتماعية (2017-2021). • محاضر غير متفرغ - المعهد المصرفي (1992-1995). • نائب مدير إدارة النقد والاستثمار - الأمانة العامة لمجلس التعاون لدول الخليج (2000-2004). 	الوظائف والخبرات السابقة
<ul style="list-style-type: none"> • درجة الدكتوراه في الاقتصاد من جامعة كنتاكي في عام 1991. • درجة الماجستير في الاقتصاد من جامعة سنسنتي في عام 1984. • درجة البكالوريوس في الاقتصاد من جامعة الملك سعود في عام 1979. 	المؤهلات العلمية
رئيس مجلس الإدارة - شركة نجم لخدمات التأمين (2018-2021).	العضويات السابقة
عضو مجلس الإدارة - شركة مجمع دار تالا الطبية - منذ عام 2021.	العضويات الحالية



د. عبدالعزيز بن عبدالرحمن آل فريان
نائب رئيس مجلس الإدارة
عضو غير تنفيذي / مستقل

مستشار - شركة د. عبدالعزيز آل فريان محامون ومستشارون قانونيون منذ 2014.	الوظائف الحالية
<ul style="list-style-type: none"> • المشرف العام على الإدارة العامة للشؤون القانونية - وزارة العمل والتنمية الاجتماعية (2015-2017). • مستشار قانوني ورئيس قسم التقاضي - مكتب محمد الضبعان وشركاه للمحاماة والاستشارات القانونية (2009-2014). 	الوظائف والخبرات السابقة
<ul style="list-style-type: none"> • درجة الدكتوراه في الأنظمة من المعهد العالي للقضاء في عام 2016. • درجة الماجستير في الأنظمة (قانون) من جامعة نايف العربية في عام 2006. • درجة البكالوريوس في الشريعة من جامعة الإمام محمد بن سعود الإسلامية في عام 1999. • حاصل على ترخيص محاماة من وزارة العدل في عام 2010. 	المؤهلات العلمية
<ul style="list-style-type: none"> • عضو مجلس الإدارة - شركة اللجين (2020-2023). • نائب رئيس مجلس الإدارة - المركز السعودي للتحكيم الرياضي (2016-2022). • عضو مجلس الإدارة - شركة الحمادي (2011-2022). 	العضويات السابقة
رئيس مجلس المديرين - شركة د. عبدالعزيز آل فريان محامون ومستشارون قانونيون - منذ 2016.	العضويات الحالية



أ. أدهم بن صالح قاري
العضو المنتدب والرئيس التنفيذي
عضو تنفيذي / غير مستقل



الوظائف الحالية	<ul style="list-style-type: none"> الرئيس التنفيذي - شركة الإتمام الاستشارية - منذ عام 2018. الرئيس التنفيذي - شركة امتثال الإدارية - منذ عام 2021.
الوظائف والخبرات السابقة	<ul style="list-style-type: none"> مدير مشاريع أول - مركز الملك سلمان للشباب (2017-2018). مدير عام التطوع والمشاركة المجتمعية - وزارة الموارد البشرية والتنمية الاجتماعية (2016-2017). أخصائي مسؤولية مجتمعية - شركة خالد علي التركي وأولاده القابضة (2015-2016).
المؤهلات العلمية	<ul style="list-style-type: none"> درجة الماجستير في إدارة الأعمال من جامعة أكرن في عام 2014 درجة البكالوريوس في الإدارة المالية من جامعة الملك فهد للبترول والمعادن في عام 2010.
العضويات الحالية	<ul style="list-style-type: none"> عضو مجلس الإدارة - شركة الوقت للفعاليات الترفيهية - منذ عام 2023.

أ. عزام بن عمر المفدي
عضو مجلس الإدارة
عضو غير تنفيذي / غير مستقل



الوظائف الحالية	المدير الشريك - مجموعة ألفا الاستشارية - منذ عام 2018
الوظائف والخبرات السابقة	<ul style="list-style-type: none"> مدير الشؤون الإدارية والموارد البشرية - مجموعة عبدالله السيد التجارية (2003-2006). الرئيس التنفيذي - شركة الواحات للتجارة والصناعة والمقاولات (2006-2010). الرئيس التنفيذي - مجموعة العميفان للسياحة والسفر (2011-2016). الرئيس التنفيذي - شركة الاستثمارات الرائدة القابضة (2016-2018).
المؤهلات العلمية	<ul style="list-style-type: none"> درجة الماجستير في الإدارة المالية من كليات الشرق العربي في عام 2012. درجة البكالوريوس في القانون من جامعة الإمام محمد بن سعود الإسلامية في عام 2020. درجة البكالوريوس في المحاسبة من جامعة الملك سعود في عام 2003. درجة الدبلوم العالي في إدارة الأعمال من جامعة الإمامة في عام 2010. زمالة تقييم المنشآت الاقتصادية من الهيئة السعودية للمقيمين المعتمدين في عام 2022. الزمالة من الهيئة السعودية للمراجعين والمحاسبين في عام 2010. زمالة المستشار الشرعي في فقه المالية الإسلامية وتسوية المنازعات من الجمعية العلمية القضائية السعودية (قضاء).
العضويات السابقة	<ul style="list-style-type: none"> عضو مجلس المديرين - شركة سليمان عبدالعزيز الراجحي للاستثمارات العقارية - منذ عام (2017-2025). عضو مجلس المديرين - شركة تلال السعودية لتطوير الفنادق والمنتجعات - منذ عام (2017-2025). عضو مجلس المديرين - شركة أملاك تلال العقارية - منذ عام (2017-2025). عضو مجلس الإدارة - شركة الحكماء الطبية - منذ عام (2022-2025).
العضويات الحالية	<ul style="list-style-type: none"> رئيس مجلس المديرين وشريك - مجموعة ألفا للاستشارات المهنية - منذ عام 2018 عضو مجلس الإدارة - شركة ثروات للأوراق المالية - منذ عام 2021. رئيس مجلس المديرين وشريك - شركة سهمين للاستثمار - منذ عام 2022. رئيس مجلس المديرين وشريك - شركة فالكوم العالمية - منذ عام 2022. نائب رئيس مجلس المديرين وشريك - شركة استدامة الأعمال المالية - منذ عام 2024 رئيس مجلس المديرين وشريك - شركة فريق ألفا للاستثمار - منذ عام 2024. عضو مجلس الإدارة - شركة بسملة أديم الطبية - منذ عام 2024.



4.8.3 اجتماعات مجلس الإدارة

الإجمالي	2 ديسمبر	12 أغسطس	2 يونيو	2 مارس	
4	√	√	√	√	أ. ماجد سعد العصيمي
4	√	√	√	√	د. عبدالعزيز عبدالرحمن آل فريان
4	√	√	√	√	د. عبدالرحمن عبدالمحسن الخلف
4	√	√	√	√	أ. عزام عمر المفدى
4	√	√	√	√	أ. أدهم صالح قاري

4.8.4 إقرارات مجلس الإدارة

يقر مجلس إدارة شركة الإتمام الاستشارية بما يلي:

- أن سجلات الحسابات أعدت بالشكل الصحيح.
- أن نظام الرقابة الداخلية أعد على أسس سليمة ونفذ بفاعلية.
- أنه لا يوجد أي شك يذكر في قدرة الشركة على مواصلة نشاطها.

4.8.2 ملكية أعضاء مجلس الإدارة وأقاربهم من أسهم وأدوات الدين للشركة أو الشركات التابعة

الاسم	أ. ماجد العصيمي	د. عبدالعزيز آل فريان	د. عبدالرحمن الخلف	أ. عزام المفدى	أ. أدهم قاري	
عدد الأسهم	3,600,000	90,000	90,000	90,000	3,600,000	كما في 23 يناير 2025م (تاريخ الإدراج)
أدوات الدين	0	0	0	0	0	
نوع الملكية	غير مباشرة	مباشرة	مباشرة	مباشرة	مباشرة وغير مباشرة	
عدد الأسهم	3,600,000	90,000	90,000	90,000	3,600,000	كما في 31 ديسمبر 2025م
أدوات الدين	0	0	0	0	0	
نوع الملكية	غير مباشرة	مباشرة	مباشرة	مباشرة	غير مباشرة ومباشرة	
صافي التغيير	0	0	0	0	0	
نسبة التغيير	0%	0%	0%	0%	0%	



4.9 لجنة المراجعة

4.9.1 أسماء الأعضاء والسير الذاتية

أ. يزن أنور عودة رئيس لجنة المراجعة



الوظائف الحالية	مدير تنفيذي رئيسي - شركة بيكرتلي - منذ عام 2018.
الوظائف والخبرات السابقة	<ul style="list-style-type: none"> • مدير عام المراجعة الداخلية - شركة مجموعة المجدوعي (2012-2017). • مدير مراجعة رئيسي - شركة ديلويت اند توتش (2005-2012). • مراجع رئيسي - شركة برايس ووتر هاوس (2002-2005).
المؤهلات العلمية	<ul style="list-style-type: none"> • درجة الماجستير في المالية من جامعة نيويورك في عام 2005. • درجة البكالوريوس في المحاسبة من جامعة اليرموك في عام 2002. • شهادة قانون العقود - جامعة هارفرد في عام 2020. • زمالة المحاسبين الأمريكية (CPA) من المعهد الأمريكي للمحاسبين المعتمدين في عام 2008.

أ. أنس عبدالله الشقير عضو لجنة المراجعة



الوظائف الحالية	رئيس تطوير المنتجات - شركة الراجحي المالية - منذ عام 2025
الوظائف والخبرات السابقة	<ul style="list-style-type: none"> • مدير أول تطوير مؤسسي - شركة البلاد المالية - (2022-2025). • مدير وحدة مبادرات تطوير المنتجات الاستثمارية - هيئة السوق المالية (2018-2022). • مدير شعبة الفحص المكتبي - البنك المركزي السعودي (2015-2018). • مشرف تمويل - البنك المركزي السعودي (2012-2015). • مشرف تأمين - البنك المركزي السعودي (2012).
المؤهلات العلمية	<ul style="list-style-type: none"> • الشهادة الدولية في إدارة الثروات والاستثمار (CME4) من معهد الأوراق المالية والاستثمار المعتمد (CISI) في عام 2025. • الشهادة العامة للتعامل بالأوراق المالية (CME1) من الأكاديمية المالية في عام 2022. • درجة الماجستير في المالية من جامعة بانقور في عام 2011. • درجة البكالوريوس في الإدارة المالية من جامعة الملك سعود في عام 2009.

أ. عاصم محمد الحطامي عضو لجنة المراجعة



الوظائف الحالية	<ul style="list-style-type: none"> • الرئيس التنفيذي للمالية - الشركة المتقدمة للتقنية والأمن السيبراني المحدودة - منذ عام 2025. • عضو في مجلس معايير المراجعة - الهيئة السعودية للمراجعين والمحاسبين - منذ عام 2022.
الوظائف والخبرات السابقة	<ul style="list-style-type: none"> • نائب الرئيس التنفيذي للمحاسبة والرقابة المالية - مركز الملك عبدالله المالي (2024-2025). • مدير أول في إدارة العمليات - شركة سلوشنز (2022-2024). • مدير الرقابة المالية - شركة بوبا العربية (2017-2022). • مدير التقارير المالية - شركة ميثاق الاستثمارية القابضة (سدكو) (2015-2017). • محاسب - شركة أرامكو السعودية لزيوت الأساس (لويريف) (2012-2013). • مراجع حسابات - شركة ديلويت اند توتش (2009-2011).
المؤهلات العلمية	<ul style="list-style-type: none"> • درجة الماجستير في إدارة الأعمال من جامعة ميامي في عام 2014. • درجة البكالوريوس في المحاسبة من جامعة الملك فهد للبترول والمعادن في عام 2009. • زمالة المحاسبين الأمريكية (CPA) من المعهد الأمريكي للمحاسبين المعتمدين في عام 2018. • زمالة المحاسبين السعودية من المعهد السعودي للمراجعين والمحاسبين في عام 2019.

4.9.2 اختصاصات لجنة المراجعة ومهامها

تختص اللجنة بمراقبة أعمال الشركة والتحقق من سلامة ونزاهة التقارير والقوائم المالية وأنظمة الرقابة الداخلية فيها وتشمل مهام واختصاصات اللجنة بصفة خاصة ما يلي:

1. التقارير المالية

- النظر في القوائم المالية الأولية والسنوية للشركة قبل عرضها على مجلس الإدارة وإبداء الرأي والتوصية بشأنها لضمان نزاهتها وعدالتها وشفافيتها.
- إبداء الرأي الفني بناء على طلب المجلس فيما إذا كان التقرير السنوي للمجلس والقوائم المالية للشركة عادلة ومتوازنة ومفهومة وتتضمن المعلومات التي تتيح للمساهمين والمستثمرين تقييم المركز المالي للشركة، وأدائها، ونموذج عملها، واستراتيجيتها.
- دراسة أي مسائل مهمة أو غير مألوفة تتضمنها التقارير المالية والحسابات.
- البحث في أي مسائل يثيرها المدير المالي للشركة أو من يتولى مهامه أو مسؤول الالتزام في الشركة أو مراجع الحسابات أو المراجع الداخلي.
- التحقق من التقديرات المحاسبية في المسائل الجوهرية الواردة في التقارير المالية.
- دراسة السياسات المحاسبية المتبعة في الشركة وإبداء الرأي والتوصية لمجلس الإدارة بشأنها.

2. المراجعة الداخلية

- دراسة ومراجعة نظم الرقابة الداخلية والمالية وإدارة المخاطر في الشركة.
- دراسة تقارير المراجعة الداخلية ومتابعة تنفيذ الإجراءات التصحيحية للملاحظات الواردة فيها.
- الرقابة والإشراف على أداء وأنشطة المراجع الداخلي وإدارة المراجعة الداخلية في الشركة، للتحقق من توافر الموارد اللازمة وفعاليتها في أداء الأعمال والمهام المنوطة بها.
- التوصية لمجلس الإدارة بتعيين مدير وحدة أو إدارة المراجعة الداخلية أو المراجع الداخلي واقتراح مكافآته.

3. مراجع الحسابات

- التوصية للمجلس بترشيح مراجعي الحسابات وعزلهم وتحديد أتعابهم وتقييم أدائهم، بعد التأكد من استقلاليتهم ومراجعة نطاق عملهم وشروط التعاقد معهم.
- التحقق من استقلالية مراجع الحسابات الخارجي وموضوعيته وعدالته، ومدى فعالية أعمال المراجعة مع الأخذ في الاعتبار القواعد والمعايير ذات الصلة.
- مراجعة خطة مراجع حسابات الشركة وأعماله، والتحقق من عدم وجود تقديمه أعمالاً فنية أو إدارية أو استشارية تخرج عن نطاق أعمال المراجعة، وإبداء ملاحظاتها حيال ذلك.
- الإجابة على استفسارات مراجع حسابات الشركة.
- دراسة تقارير مراجع الحسابات وملاحظاته على القوائم المالية وإبداء ملاحظاتها حيالها إن وجدت ومتابعة ما أتخذ بشأنها.

4. ضمان الالتزام

- مراجعة نتائج تقارير الجهات الرقابية والتحقق من اتخاذ الشركة للإجراءات اللازمة بشأنها.
- التحقق من التزام الشركة بالأنظمة واللوائح والسياسات والتعليمات ذات العلاقة بنطاق عملها.
- مراجعة العقود والتعاملات المقترح أن تجريها الشركة مع الأطراف ذوي العلاقة وتقديم توصياتها بشأنها إلى المجلس.
- الرفع إلى المجلس في نطاق عملها بما تراه من مسائل ترمي ضرورة اتخاذ إجراءات بشأنها وإبداء توصياتها بشأن الإجراءات التي يلزم اتخاذها.



4.9.3 صلاحيات اللجنة

- يحق للجنة الوصول إلى جميع الموارد والمعلومات اللازمة لها بما يمكنها من أداء اختصاصاتها ومهامها ومسؤولياتها على أكمل وجه.
- طلب أي إيضاح أو بيان أو معلومة من أعضاء المجلس أو الإدارة التنفيذية.
- أن تطلب من المجلس دعوة الجمعية العامة للشركة للانعقاد إذا أعيق عملها أو كانت الشركة تتعرض لأضرار أو خسائر جسيمة.
- تتحمل الشركة أي تكاليف تلزم لقيام اللجنة بعملها.

4.9.4 اجتماعات لجنة المراجعة

الإجمالي	19 نوفمبر	18 أغسطس	4 أغسطس	16 أبريل	24 فبراير	
5	√	√	√	√	√	يزن أنور عودة
5	√	√	√	√	√	أنس عبدالله الشقير
5	√	√	√	√	√	عاصم محمد الحطامي

4.9.5 توصيات لجنة المراجعة

- أوصت لجنة المراجعة لمجلس الإدارة بالموافقة على تعيين شركة بي كي اف البسام محاسبون ومراجعون قانونيون لتقديم أعمال المراجعة النصف السنوية لعام 2025م، وإصدار القوائم المالية السنوية المدققة لعام 2025م، وتم تعيين الشركة حسب تصويت المساهمين في اجتماع الجمعية العامة العادية والمنعقد بتاريخ 04 يونيو 2025م.
- لم يكن خلال العام المالي أي توصيات صادرة عن لجنة المراجعة تتعارض مع قرارات مجلس الإدارة، أو رفض من أعضاء مجلس الإدارة بشأن الأخذ بها.



4.10 الإدارة التنفيذية

4.10.1 أسماء الأعضاء والسير الذاتية



أ. أدهم صالح قاري
العضو المنتدب و الرئيس التنفيذي

سبق التعريف به ضمن أسماء ومعلومات أعضاء مجلس الإدارة.



أ. عمر محمد الخطيب
نائب الرئيس للمالية والخدمات المشتركة - منذ عام 2021

- رئيس قسم التدقيق الداخلي - مركز جونز هوبكنز أرامكو الطبي (-2018) كبير المدققين الداخليين - شركة خالد علي التركي وأولاده القابضة (2015 - 2018).
- مدقق داخلي - مجموعة المجدوعي (2014 - 2015).
- مدقق حسابات - شركة PWC (2012 - 2014).

الوظائف والخبرات السابقة

- درجة البكالوريوس في المحاسبة من جامعة الملك فهد للبترول والمعادن في عام 2013.
- شهادة قانون العقود من جامعة هارفرد في عام 2020.
- زمالة المحاسبين الأمريكية (CPA) (غير مرخص) من المعهد الأمريكي للمحاسبين المعتمدين في عام 2016.

المؤهلات العلمية

أ. عبدالله سالم السري
مدير إدارة الخدمات المشتركة - منذ 2022
أمين سر مجلس الإدارة - منذ عام 2023



الوظائف والخبرات السابقة

- مدير استشارات - شركة الإتمام الاستشارية (2019-2022).
- المدير الإداري - عيادات الكاف الطبية (2016-2019).
- مدير الخدمات المشتركة - شركة صحة الجزيرة للتجارة (2013-2016).

المؤهلات العلمية

- درجة البكالوريوس في الإدارة المالية من جامعة الملك فهد للبترول والمعادن في عام 2012.
- شهادة أخصائي الحوكمة وإدارة المخاطر والالتزام GRCP من OCEG في عام 2025.

4.10.2 ملكية أعضاء الإدارة التنفيذية وأقاربهم من أسهم وأدوات الدين للشركة أو الشركات التابعة

الاسم	أ. عمر محمد الخطيب	أ. عبدالله سالم السري	
عدد الأسهم	90,000	0	كما في 23 يناير 2025م (تاريخ الإدراج)
أدوات الدين	0	0	
نوع الملكية	غير مباشرة	-	
عدد الأسهم	90,011	0	كما في 31 ديسمبر 2025م
أدوات الدين	0	0	
نوع الملكية	مباشرة وغير مباشرة	-	
صافي التغيير	0	0	
نسبة التغيير	0.01%	-	

4.11.4 مكافآت الإدارة التنفيذية

تفاصيل المكافآت المدفوعة للرئيس التنفيذي ونائب الرئيس للمالية والخدمات المشتركة ومدير إدارة الخدمات المشتركة و أمين سر مجلس الإدارة خلال العام المالي 2025م:

المجموع الكلي	مجموع مكافأة التنفيذيين إن وجدت	مكافآت نهاية الخدمة	المكافآت المتغيرة				المكافآت الثابتة						
			المجموع	الأسهم الممنوحة	خطط تحفيزية طويلة الأجل	خطط تحفيزية قصيرة الأجل	أرباح	المجموع	مزايا عينية	بدلات		رواتب	
1,101,517	0	201,517	0	0	0	0	0	0	900,000	0	233,328	666,672	العضو المنتدب والرئيس التنفيذي
974,592	0	134,592	0	0	0	0	0	0	840,000	0	217,778	622,222	نائب الرئيس للمالية والخدمات المشتركة
714,329		147,329	0	0	0	0	0	0	567,000	0	167,000	400,000	مدير إدارة الخدمات المشتركة و أمين سر مجلس الإدارة
2,790,438		483,438	-	-	-	-	-	-	2,307,000	-	618,106	1,688,894	المجموع

4.11.5 مكافآت أعضاء لجنة المراجعة

الاسم	بدل حضور الجلسات	المكافآت الثابتة	المجموع الكلي
يزن أنور عودة	35,000	0	35,000
أنس عبدالله الشقير	25,000	0	25,000
عاصم محمد الحطامي	25,000	0	25,000



4.11 سياسة المكافآت

4.11.1 الإفصاح عن سياسة المكافآت وعن كيفية تحديد مكافآت أعضاء المجلس وإدارة التنفيذية في الشركة.

تم توضيح سياسة المكافآت لأعضاء مجلس الإدارة من خلال لأئحة عمل مجلس الإدارة والمعتمدة من الجمعية العامة غير العادية بتاريخ 11/02/2024م، ولأعضاء لجنة المراجعة من خلال لأئحة عمل لجنة المراجعة والمعتمدة من الجمعية العامة غير العادية بتاريخ 11/02/2024م، ولأعضاء الإدارة التنفيذية من خلال لأئحة سياسات وإجراءات الموارد البشرية للشركة المعتمدة من مجلس الإدارة بتاريخ 30/05/2024م.

4.11.2 توضيح العلاقة بين المكافآت الممنوحة وسياسة المكافآت المعمول بها، وبيان أي انحراف جوهري عن هذه السياسة.

يتم صرف المكافآت لأعضاء مجلس الإدارة ولجنة المراجعة والإدارة التنفيذية حسب اللوائح المعتمدة في الشركة، ولا يوجد أي انحراف جوهري عن هذه اللوائح.

4.11.3 مكافآت أعضاء مجلس الإدارة

وافق جميع أعضاء مجلس الإدارة على التنازل عن مكافآتهم وبدلاتهم المستحقة، وكذلك عن أي مكافآت متوقعة، حتى نهاية الدورة الحالية للمجلس، وذلك في اجتماع مجلس الإدارة رقم (4) والثالث لعام 2024م، والمنعقد يوم الأربعاء بتاريخ 15/03/1446هـ الموافق 18/09/2024م.

تطبقها الشركة، ترى اللجنة أن بيئة ونظام الرقابة الداخلية المعمول به في الشركة حالياً يعمل بشكل كاف وفعالية ويتم مراقبته بصورة منتظمة لعمل التحسينات اللازمة بشكل متواصل، وتستمر الشركة في سعيها الدائم لتعزيز وتطوير نظام الرقابة الداخلية. علماً بأن أي نظام رقابة داخلية بغض النظر عن مدى سلامة تصميمه وفعاليته تطبيقه لا يمكن أن يوفر تأكيداً مطلقاً حول القدرة على منع جميع المخاطر أو التهديدات المحتملة.

4.13.2 بيان أدوات الدين والأوراق المالية

- لم يتم إبلاغ الشركة عن أي مصلحة في فئة الأسهم ذات الأهمية في التصويت تعود لأشخاص (عدا أعضاء مجلس إدارة الشركة وكبار التنفيذيين وأقرباءهم) بموجب المادة الخامسة والثمانون من قواعد طرح الأوراق المالية والالتزامات المستمرة، ولم تتغير تلك الحقوق خلال العام المالي.
- لا يوجد أي حقوق اكتتاب تعود لأعضاء مجلس إدارة الشركة وكبار التنفيذيين وأقربائهم في أسهم أو أدوات دين الشركة أو أي من شركاتها التابعة، ولا يوجد أي تغيير في تلك المصلحة أو تلك الحقوق خلال السنة المالية الأخيرة.
- لم تصدر الشركة أي فئة وأعداد أي أدوات دين قابلة للتحويل وأي أوراق مالية تعاقدية أو مذكرات حق اكتتاب أو حقوق مشابهة خلال السنة المالية.
- لم تقم الشركة بأي تحويل أو اكتتاب بموجب أدوات دين قابلة للتحويل أو أوراق مالية تعاقدية أو مذكرات حق اكتتاب، أو حقوق مشابهة.
- لم تقم الشركة ولا شركاتها التابعة لأي استرداد أو شراء أو إلغاء من جانب الشركة لأي أدوات دين قابلة للاسترداد.

4.12 الأعمال المنافسة وتعاملات الأطراف ذات العلاقة

4.12.1 معلومات تتعلق بأي أعمال منافسة للشركة أو لأي من فروع النشاط الذي تزاوله والتي يزاولها أو كان يزاولها أي عضو من أعضاء مجلس الإدارة، بحيث تشمل أسماء المعنيين بالأعمال المنافسة، وطبيعة هذه الأعمال وشروطها.

وافقت الجمعية العامة العادية المنعقدة بتاريخ 07/12/1446 هـ الموافق 03/06/2025م على اشتراك عضو مجلس الإدارة الأستاذ عزام بن عمر المفدى في عمل منافس لأعمال الشركة، وذلك بموجب المادة (72) من نظام الشركات.

لا توجد أي أعمال أو عقود تكون الشركة طرفاً فيها، وفيها أو كانت فيها مصلحة لأحد أعضاء مجلس إدارة الشركة أو لكبار التنفيذيين فيها أو لأي شخص ذي علاقة بأي منهم.

4.13 المراجعة الداخلية

4.13.1 نتائج المراجعة السنوية لفعالية إجراءات الرقابة الداخلية بالشركة ورأي لجنة المراجعة في مدى كفاية نظام الرقابة الداخلية في الشركة

تحرص لجنة المراجعة على إيجاد نظام رقابة داخلية ملائم وفعال يتضمن سياسات وإجراءات يتم إعدادها تحت إشراف مجلس الإدارة لتحقيق الأهداف الاستراتيجية للشركة، وعليه يتم وضع نظام متكامل للرقابة الداخلية تقوم لجنة المراجعة بدراسته ومراجعته دورياً والذي يكفل توفير الرقابة المناسبة على مستوى الشركة، كما تقوم الشركة ببذل جهود متكاملة لتحسين بيئة الرقابة من خلال التطوير والمراجعة المستمرة للسياسات والإجراءات للحد من أي تجاوزات وتجنب وتصحيح أي قصور في نظام الرقابة الداخلية.

قامت لجنة المراجعة بالتركيز على المسائل ذات المخاطر المرتفعة، من خلال اعتماد خطة المراجعة المبنية على المخاطر، ومتابعة الأمور المتعلقة بكفاية وفعالية الإجراءات الرقابية بالإضافة إلى الأعمال الأخرى، والإشراف على أعمال المراجعة الداخلية والخارجية التي أجريت خلال العام المالي 2025م للتأكد المعقول من فعالية الضوابط والإجراءات الرقابية الداخلية.

وبناء على نتائج تقييم فعالية إجراءات الرقابة الداخلية والتقييم المستمر للضوابط الرقابية التي



4.14 الامتثال

4.14.1 ما طبق وما لم يطبق من أحكام لائحة حوكمة الشركات

استرشاداً بلائحة حوكمة الشركات الصادرة عن مجلس هيئة السوق المالية، يعمل مجلس إدارة شركة الإتمام الاستشارية على ضمان الالتزام بأفضل ممارسات الحوكمة، واتباع القواعد والمعايير التي تكفل الحقوق والالتزامات، وتعزز المصداقية والشفافية. وتجدر الإشارة إلى أن شركة الإتمام الاستشارية قد طبقت جميع الأحكام الواردة في لائحة حوكمة الشركات الصادرة عن مجلس هيئة السوق المالية.

4.14.2 العقوبات والجزاءات

لم يتم إصدار أي عقوبة أو جزاء أو تدبير احترازي أو قيد احتياطي مفروض على الشركة من الهيئة أو من أي جهة إشرافية أو تنظيمية أو قضائية.



تتقدم شركة
الإتمام الاستشارية
بالشكر والتقدير
لتداول السعودية
نظير جهودها
ودعمها في نجاح
إدراج الشركة
في السوق الموازية
(نمو)
رجب ١٤٤٦ - يناير ٢٠٢٥

شركة الإتمام



05

تقرير الأداء المالي



5.1.1 ملخص الأرقام

2021	2022	2023	2024	2025	
39,745,430	46,929,315	79,956,777	91,381,927	119,155,806	الموجودات
23,046,177	15,736,148	31,300,716	22,669,421	15,322,888	المطلوبات
7,903,071	14,460,858	17,487,185	20,304,815	20,656,869	صافي الربح

5.1.2 تحليل جغرافي لإجمالي إيرادات الشركة والشركات التابعة

31 ديسمبر 2024	31 ديسمبر 2025	
68,696,941	79,119,572	المملكة العربية السعودية

5.1 لمحة عن الأداء والمركز المالي لعام 2025م

حقوق المساهمين	إجمالي المطلوبات	إجمالي الموجودات
103,832,918	15,322,888	119,155,806

السنة المالية المنتهية بتاريخ 2024/12/31م	السنة المالية المنتهية بتاريخ 2025/12/31م	مؤشرات الأداء المالي (٤)
68,696,941	79,119,572	الإيرادات
20,304,815	20,656,869	صافي الربح
20,056,445	20,495,412	إجمالي الدخل الشامل
0.19	0.001	الرفع المالي
1.02	0.99	ربحية السهم
45%	39%	نسبة مجمل الربح
30%	26%	نسبة صافي الربح
29%	26%	نسبة إجمالي الدخل الشامل
1.5	0.84	معدل دوران المدينين

5.1.6 قروض الشركة والشركات التابعة

لا يوجد قروض قائمة على الشركة او على الشركة التابعة.

م	الجهة المانحة	نوع القرض	قيمة القرض	تاريخ الحصول على القرض	تاريخ الاستحقاق	السداد	المبلغ المتبقي
1	ليندو	تمويل	14,900,000	ديسمبر 2024	مايو 2025	14,900,000	-
2	البنك السعودي الفرنسي	تمويل	3,030,381	سبتمبر 2024	مارس 2025	3,030,381	-

5.1.7 النتائج التشغيلية

أنه لا يوجد فروقات جوهرية في النتائج التشغيلية عن نتائج السنة السابقة أو أي توقعات سبق وأن أعلنت عنها الشركة، وكما أشير إليها في النتائج المالية.

5.1.8 المعايير المحاسبية

لا يوجد أي اختلاف عن معايير المحاسبة الدولية، كما لا توجد أي ملاحظات جوهرية من المحاسب القانوني على القوائم المالية السنوية للشركة خلال العام 2025م، ويلتزم مجلس الإدارة بتزويد الهيئة بأي معلومات إضافية تطلبها في أي وقت في حال إبداء المراجع لأي تحفظات حول القوائم المالية السنوية للشركة.

5.1.3 بيان المدفوعات النظامية المسجلة

تلتزم شركة الإتمام الاستشارية بدفع الرسوم النظامية للجهات الحكومية وفقاً للوائح والأنظمة المعمول بها في المملكة العربية السعودية وفقاً للجدول أدناه:

البيان	ريال	الوصف
رسوم حكومية (مكتب العمل، والتأشيرات، شراء الكراسات للمناقصات ... إلخ	174,239	تمثل ما تم سداده للرسوم الحكومية.
تأمينات اجتماعية	3,356,602	ما يتم سداده أو تحمله خلال الفترة وفقاً لأحكام نظام العمل في المملكة العربية السعودية.
ضريبة الاستقطاع	10,322,495	
ضريبة القيمة المضافة	37,923	ما يتم سداده أو تحمله خلال الفترة وفقاً لأحكام وتعليمات هيئة الزكاة والضريبة والجمارك.
الزكاة	2,713,615	
الاجمالي	16,604,874	

5.1.4 بيان الاستثمارات أو الاحتياطات لمصلحة الموظفين

سجلت الشركة بند بقيمة 2,405,531 ٺ كمخصص نهاية الخدمة للموظفين.

5.1.5 أسهم الخزينة التي تحتفظ بها الشركة

لا يوجد أسهم خزينة تحتفظ بها الشركة

شركة الإتمام
الاستشارية



التقرير السنوي
لشركة الإتمام الاستشارية 2025
WWW.ITMAM.SA



التقرير السنوي لجنة المراجعة للسنة المالية المنتهية في 2025/12/31م

السادة مجلس إدارة ومساهمي شركة الإتمام الاستشارية

المحترمين

السلام عليكم ورحمة الله وبركاته،

يسر لجنة المراجعة في شركة الإتمام الاستشارية أن تقدم لمجلس الإدارة والمساهمين الكرام في الشركة تقريرها السنوي عن السنة المالية المنتهية في 2025/12/31م.

إن لجنة المراجعة في شركة الإتمام الاستشارية هي لجنة مستقلة تهدف إلى دعم ومساعدة مجلس الإدارة في الشركة للوفاء بالمسؤوليات الخاصة بالمجلس في الحصول على التأكيدات الكافية واللازمة بخصوص فاعلية وكفاءة نظام الرقابة الداخلية وتنفيذه بفاعلية في الشركة بما يحقق مستهدفات الشركة ومصالح المساهمين. تقوم اللجنة برفع توصياتها إلى مجلس الإدارة لتفعيل نظام الرقابة الداخلية وتطويره وتحسينه بشكل مستمر.

واستناداً إلى لأئحة عمل لجنة المراجعة التي نصت في المادة الحادية عشر على أن تصدر اللجنة تقريراً سنوياً يشتمل على تفاصيل أداء اللجنة لاختصاصاتها ومهامها، وعرض توصيات ورأي اللجنة في مدى كفاية نظم الرقابة الداخلية والمالية وإدارة المخاطر في الشركة.

مسؤوليات واختصاصات وصلاحيات اللجنة

تختص اللجنة بمراقبة أعمال الشركة والتحقق من سلامة ونزاهة التقارير والقوائم المالية وأنظمة الرقابة الداخلية فيها وتشمل مهام واختصاصات اللجنة بصفة خاصة ما يلي:

1. التقارير المالية:

- أ. النظر في القوائم المالية الأولية والسنوية للشركة قبل عرضها على مجلس الإدارة وإبداء الرأي والتوصية بشأنها لضمان نزاهتها وعدالتها وشفافيتها.
- ب. إبداء الرأي الفني بناء على طلب المجلس فيما إذا كان التقرير السنوي للمجلس والقوائم المالية للشركة عادلة ومتوازنة ومفهومة وتتضمن المعلومات التي تتيح للمساهمين والمستثمرين تقييم المركز المالي للشركة، وأدائها، ونموذج عملها، واستراتيجيتها.
- ج. دراسة أي مسائل مهمة أو غير مألوفة تتضمنها التقارير المالية والحسابات.
- د. البحث في أي مسائل يثيرها المدير المالي للشركة أو من يتولى مهامه أو مسؤول الالتزام في الشركة أو مراجع الحسابات أو المراجع الداخلي.
- هـ. التحقق من التقديرات المحاسبية في المسائل الجوهرية الواردة في التقارير المالية.
- و. دراسة السياسات المحاسبية المتبعة في الشركة وإبداء الرأي والتوصية لمجلس الإدارة بشأنها.

2. المراجعة الداخلية:

- أ. دراسة ومراجعة نظم الرقابة الداخلية والمالية وإدارة المخاطر في الشركة.
- ب. دراسة تقارير المراجعة الداخلية ومتابعة تنفيذ الإجراءات التصحيحية للملاحظات الواردة فيها.
- ج. الرقابة والإشراف على أداء وأنشطة المراجع الداخلي وإدارة المراجعة الداخلية في الشركة، للتحقق من توافر الموارد اللازمة وفعاليتها في أداء الأعمال والمهام المنوطة بها.

د. التوصية لمجلس الإدارة بتعيين مدير وحدة أو إدارة المراجعة الداخلية أو المراجع الداخلي واقتراح مكافآته.

3. مراجع الحسابات:

- أ. التوصية للمجلس بترشيح مراجعي الحسابات وعزلهم وتحديد أتعابهم وتقييم أدائهم، بعد التأكد من استقلاليتهم ومراجعة نطاق عملهم وشروط التعاقد معهم.
- ب. التحقق من استقلالية مراجع الحسابات الخارجي وموضوعيته وعدالته، ومدى فعالية أعمال المراجعة مع الأخذ في الاعتبار القواعد والمعايير ذات الصلة.
- ج. مراجعة خطة مراجع حسابات الشركة وأعماله، والتحقق من عدم وجود تقديمه أعمالاً فنية أو إدارية أو استشارية تخرج عن نطاق أعمال المراجعة، وإبداء مآرياتها حيال ذلك.
- د. الإجابة على استفسارات مراجع حسابات الشركة.
- هـ. دراسة تقارير مراجع الحسابات وملاحظاته على القوائم المالية وإبداء مآرياتها حيالها إن وجدت ومتابعة ما أآخذ بشأنها.

4. ضمان الالتزام:

- أ. مراجعة نتائج تقارير الجهات الرقابية والتحقق من اتخاذ الشركة الإجراءات اللازمة بشأنها.
- ب. التحقق من التزام الشركة بالأنظمة واللوائح والسياسات والتعليمات ذات العلاقة بنطاق عملها.
- ج. مراجعة العقود والتعاملات المقترح أن تجريها الشركة مع الأطراف ذوي العلاقة وتقديم توصياتها بشأنها إلى المجلس.
- د. الرفع إلى المجلس في نطاق عملها بما تراه من مسائل ترى ضرورة اتخاذ إجراءات بشأنها وإبداء توصياتها بشأن بالإجراءات التي يلزم اتخاذها.

صلاحيات اللجنة

- أ. يحق للجنة الوصول إلى جميع الموارد والمعلومات اللازمة لها بما يمكنها من أداء اختصاصاتها ومهامها ومسؤولياتها على أكمل وجه.

- ب. طلب أي إيضاح أو بيان أو معلومة من أعضاء المجلس أو الإدارة التنفيذية.
- ج. أن تطلب من المجلس دعوة الجمعية العامة للشركة للانعقاد إذا أعيق عملها أو كانت الشركة تتعرض لأضرار أو خسائر جسيمة.
- د. تتحمل الشركة أي تكاليف تلزم لقيام اللجنة بعملها.

لائحة عمل لجنة المراجعة

أعدت لائحة عمل لجنة المراجعة للشركة التزاماً (بالفقرة هـ) من المادة الحادية والخمسون من لائحة حوكمة الشركات الصادرة عن مجلس هيئة السوق المالية بموجب القرار رقم (8-16-2017) وتاريخ 1438/05/16هـ الموافق 2017/02/13م بناء على نظام الشركات الصادر بالمرسوم الملكي رقم (م/3) وتاريخ 1437/01/28هـ المعدلة بقرار مجلس هيئة السوق المالية رقم (8-5-2023) وتاريخ 1444/06/25هـ الموافق 2023/01/18م، وما قد يطرأ عليها من تعديلات. بناءً على نظام الشركات الصادر بالمرسوم الملكي رقم م/132 وتاريخ 1443/12/01هـ، حيث تهدف اللائحة إلى توضيح ضوابط وإجراءات عمل اللجنة ومهامها وضوابط اختيار أعضائها، ومكافأاتهم.

وتم العمل باللائحة عمل لجنة المراجعة اعتباراً من تاريخ اعتمادها من الجمعية العامة غير العادية في اجتماعها المنعقد بتاريخ 1445/08/01هـ الموافق 2024/02/11م.

أعضاء لجنة المراجعة

رقم	اسم العضو	صفة العضوية
1	الأستاذ/ يزن أنور عودة	رئيس لجنة المراجعة
2	الأستاذ/ أنس عبدالله الشقير	عضو لجنة المراجعة
3	الأستاذ/ عاصم محمد الحطامي	عضو لجنة المراجعة

اجتماعات لجنة المراجعة خلال العام 2025م

عقدت اللجنة خمسة اجتماعات خلال السنة المالية المنتهية في 31 ديسمبر 2025م، وتفصيلها

كالتالي:

المجموع	5	4	3	2	1	اسم العضو	رقم
	2025/11/19	2025/08/18	2025/08/04	2025/04/16	2025/02/24		
5	√	√	√	√	√	يزن أنور عودة	1
5	√	√	√	√	√	أنس عبدالله الشقير	2
5	√	√	√	√	√	عاصم محمد الحطامي	3

أبرز أعمال اللجنة وقراراتها خلال السنة المالية المنتهية في 2025/12/31م

1. التوصية للإدارة المالية بتوضيح آلية توزيع التكاليف وتصنيفها السليم بين تكاليف إدارية وتكاليف تشغيلية (تكاليف إيرادات العقود) في القوائم المالية كجزء من سياسة الاعتراف بالإيراد وتضمينها في السياسة المالية العامة.
2. التوصية لمجلس الإدارة باعتماد سياسة تقديم الشكاوى والإبلاغ عن الممارسات المخالفة.
3. عقد عدة اجتماعات مع المراجع الداخلي شركة ايكوفيس السبتي، ومراجعة أعمال المراجعة الداخلية التي تمت على مختلف إدارات الشركة وتوجيه المراجع بأهمية مشاركة تحديثات أعمال المراجعة مع اللجنة ومتابعة الخطط التصحيحية الواردة في التقارير والخطط الزمنية لها وآلية تنفيذها.
4. التوصية لمجلس الإدارة باعتماد تقرير مراجع الحسابات الخارجي والقوائم المالية السنوية الموحدة لعام 2024م، حيث لم يتبين للجنة وجود أي ملاحظات جوهرية على القوائم المالية.
5. التوصية لمجلس الإدارة بالموافقة على تعيين شركة بي كي اف البسام محاسبون ومراجعون قانونيون لتقديم أعمال الفحص النصف السنوية لعام 2025م، وإصدار القوائم المالية السنوية المدققة لعام 2025م، وذلك مقابل مبلغ وقدره 384,000 ريال سعودي.
6. توجيه الإدارة بتفعيل قسم الالتزام ليقوم بدراسة كافة الأنظمة واللوائح المتعلقة بعمل الشركة وإعطاء تأكيد مستمر ودوري على مدى التزام الشركة بالأنظمة واللوائح.
7. التوصية لمجلس الإدارة باعتماد القوائم المالية الأولية الموحدة الموجزة وتقرير الفحص لفترة الستة أشهر المنتهية في 30 يونيو 2025م، حيث لم يتبين للجنة وجود أي ملاحظات جوهرية على القوائم المالية.
8. التوصية باعتماد سياسة الاعتراف بالإيرادات وتوزيع التكاليف.
9. التوصية باعتماد سياسة إدارة الديون المعدومة.

رأي لجنة المراجعة في مدى كفاءة نظام الرقابة الداخلية في الشركة:

تحرص لجنة المراجعة على إيجاد نظام رقابة داخلية ملائم وفعال يتضمن سياسات وإجراءات يتم إعدادها تحت إشراف مجلس الإدارة لتحقيق الأهداف الاستراتيجية للشركة، وعليه يتم وضع نظام متكامل للرقابة الداخلية تقوم لجنة المراجعة بدراسته ومراجعته دورياً والذي يكفل توفير الرقابة المناسبة على مستوى الشركة، كما تقوم الشركة ببذل جهود متكاملة لتحسين بيئة الرقابة من خلال التطوير والمراجعة المستمرة للسياسات والإجراءات للحد من أي تجاوزات ولتجنب وتصحيح أي قصور في نظام الرقابة الداخلية.

قامت لجنة المراجعة بالتركيز على المسائل ذات المخاطر المرتفعة، من خلال اعتماد خطة المراجعة المبنية على المخاطر، ومتابعة الأمور المتعلقة بكفاية وفعالية الإجراءات الرقابية بالإضافة إلى الأعمال الأخرى، والإشراف على أعمال المراجعة الداخلية والخارجية التي أجريت خلال العام المالي 2025م للتأكد المعقول من فعالية الضوابط والإجراءات الرقابية الداخلية.

وبناء على نتائج تقييم فعالية إجراءات الرقابة الداخلية والتقييم المستمر للضوابط الرقابية التي تطبقها الشركة، ترى اللجنة أن بيئة ونظام الرقابة الداخلية المعمول به في الشركة حالياً يعمل بشكل كاف وفعالية ويتم مراقبته بصورة منتظمة لعمل التحسينات اللازمة بشكل متواصل، وتستمر الشركة في سعيها الدائم لتعزيز وتطوير نظام الرقابة الداخلية. علماً بأن أي نظام رقابة داخلية بغض النظر عن مدى سلامة تصميمه وفعالية تطبيقه لا يمكن أن يوفر تأكيداً مطلقاً حول القدرة على منع جميع المخاطر أو التهديدات المحتملة.

في الختام، تلتزم لجنة المراجعة بتقديم كامل الدعم لمجلس الإدارة في الشركة في تحقيق الأهداف الرئيسية المتعلقة بنظام الرقابة الداخلية، وتؤكد أهمية استمرار الجهود المبذولة لضمان فعالية النظام بما يخدم مصالح الشركة ومساهميها.

وتقبلوا أطيب التحايا لجنة المراجعة

الأستاذ/ أنس عبدالله الشقير
عضو لجنة المراجعة

Anas Alshuqayr

الأستاذ/ عاصم محمد الحطامي
عضو لجنة المراجعة

Asim Alhattami

الأستاذ/ يزن أنور عودة
رئيس لجنة المراجعة

Yazan Odeh

شركة الإتمام الاستشارية
(شركة مساهمة سعودية)
القوائم المالية الموحدة وتقرير المراجع المستقل
للسنة المنتهية في ٣١ ديسمبر ٢٠٢٥ م

شركة الإتمام الاستشارية
(شركة مساهمة سعودية)
القوائم المالية الموحدة
للسنة المنتهية في ٣١ ديسمبر ٢٠٢٥ م

صفحة

الفهرس

٤-١	تقرير المراجع المستقل
٥	قائمة المركز المالي الموحدة
٦	قائمة الربح أو الخسارة والدخل الشامل الآخر الموحدة
٧	قائمة التغيرات في حقوق الملكية الموحدة
٩-٨	قائمة التدفقات النقدية الموحدة
٣٦-١٠	إيضاحات حول القوائم المالية الموحدة



تقرير المراجع المستقل

إلى السادة مساهمي / شركة الإتمام الاستشارية
شركة مساهمة سعودية

(٤/١)

التقرير عن مراجعة القوائم المالية الموحدة

الرأي

في رأينا، فإن القوائم المالية الموحدة المرفقة تعرض بشكل عادل، من جميع الجوانب الجوهرية، المركز المالي الموحد لشركة الإتمام الاستشارية (المجموعة) كما في ٣١ ديسمبر ٢٠٢٥ وأدائها المالي الموحد وتدفقاتها النقدية الموحدة للسنة المنتهية في ذلك التاريخ، وفقاً للمعايير الدولية للتقرير المالي المعتمدة في المملكة العربية السعودية، والمعايير والإصدارات الأخرى المعتمدة من الهيئة السعودية للمراجعين والمحاسبين.

لقد قمنا بمراجعة القوائم المالية الموحدة للمجموعة والتي تشمل ما يلي:

- قائمة المركز المالي الموحدة كما في ٣١ ديسمبر ٢٠٢٥،
- قائمة الربح أو الخسارة والدخل الشامل الآخر الموحدة للسنة المنتهية في ذلك التاريخ،
- قائمة التغيرات في حقوق الملكية الموحدة للسنة المنتهية في ذلك التاريخ،
- قائمة التدفقات النقدية الموحدة للسنة المنتهية في ذلك التاريخ، و
- الإيضاحات حول القوائم المالية الموحدة والتي تتضمن المعلومات ذات الأهمية عن السياسات المحاسبية وغيرها من المعلومات التفسيرية الأخرى.

أساس الرأي

لقد قمنا بالمراجعة وفقاً للمعايير الدولية للمراجعة المعتمدة في المملكة العربية السعودية. ومسؤولياتنا بموجب تلك المعايير موضحة بالتفصيل في قسم "مسؤوليات المراجع عن مراجعة القوائم المالية الموحدة" الوارد في تقريرنا. ونحن مستقلون عن المجموعة وفقاً لقواعد سلوك وأداب المهنة المعتمدة في المملكة العربية السعودية وذات الصلة بمراجعتنا للقوائم المالية الموحدة، وقد وقينا أيضاً بمسؤولياتنا الأخلاقية وفقاً لهذه القواعد. وفي اعتقادنا، فإن أدلة المراجعة التي حصلنا عليها تُعد كافية ومناسبة لتوفير أساس لإبداء رأينا.

الأمر الرئيسية للمراجعة

الأمر الرئيسية للمراجعة هي تلك الأمور التي كانت لها، بحسب حكمنا المهني، الأهمية البالغة عند مراجعتنا للقوائم المالية الموحدة للفترة الحالية. وقد تم تناول هذه الأمور في سياق مراجعتنا للقوائم المالية ككل، وعند تكوين رأينا فيها، ونحن لا نقدم رأياً منفصلاً في هذه الأمور.

الأمور الرئيسية للمراجعة (تممة)

الأمور الرئيسية للمراجعة	الكيفية التي تعاملنا بها أثناء المراجعة مع الأمور الرئيسية للمراجعة
<p>تمثل إيرادات المجموعة الموحدة بشكل رئيسي في خدمات استشارية بمبلغ وقدره ٧٩,٢٣٧,٠٦٢ ريال سعودي للسنة المنتهية في ٣١ ديسمبر ٢٠٢٥ م</p> <p>وتُعد الإيرادات مؤشراً رئيسياً لقياس الأداء والربحية، وتنطوي على مخاطر ملازمة نتيجة للأحكام والتقديرات المحاسبية المستخدمة. ويتطلب تدقيق الأحكام المتعلقة بنسبة إنجاز المشاريع، بما في ذلك التكاليف المقدرة اللازمة لاستكمال تلك المشاريع، تركيزاً جوهرياً أثناء عملية التدقيق لا سيما فيما يتعلق بـ:</p> <ul style="list-style-type: none"> تحليل ما إذا كانت العقود تتضمن التزام أداء واحدًا أو أكثر؛ تحديد ما إذا كانت التزامات الأداء تُنفذ على مدى فترة زمنية أم في نقطة زمنية معينة؛ و تقدير إجمالي التكاليف المطلوبة للوفاء بالتزامات الأداء بموجب العقود مع العملاء <p>نظرًا للمخاطر في عملية إثبات الإيرادات والأهمية النسبية لقيمة الإيرادات، فقد تم اعتبار الاعتراف بالإيرادات بمثابة أمر رئيسي لعملية المراجعة.</p> <p>يرجى الرجوع إلى السياسة المحاسبية المتعلقة بالاعتراف بالإيراد في إيضاح (٥-٢١)، وكذلك إلى الإيضاح التفصيلي (٢٠) الذي يتضمن الإفصاحات المتعلقة بإثبات الإيرادات</p>	<p>ولقد قمنا بالإجراءات التالية:</p> <ul style="list-style-type: none"> تقييم مدى ملاءمة سياسة المجموعة لإثبات الإيرادات استنادًا إلى المعيار الدولي للتقرير المالي (١٥) "الإيرادات عن العقود مع العملاء" مع التركيز على الجوانب التي تتطلب تقديرات جوهريّة من قبل الإدارة، بما في ذلك تحديد ما إذا كانت المجموعة تؤدي دور الأصيل أو الوكيل. تقييم تصميم وتنفيذ الرقابة الداخلية المتعلقة بإجراءات الإدارة الخاصة بتحقيق الإيراد، اختبار عينة من معاملات الإيرادات التي تم الاعتراف بها على أساس زمني من خلال الحصول على تحليل تفصيلي للتكاليف المتكبدة وفحص مستنداتها لتأكيد مستوى التقدم في التنفيذ أجرينا إعادة احتساب لنسبة الإنجاز والإيرادات المعترف بها باستخدام هذه النسبة كمعيار للقياس، كما قمنا على أساس العينة بالتحقق مما إذا كانت الإيرادات قد أدرجت في الفترات المحاسبية الصحيحة. أجرينا على أساس العينة مراجعة للمشاريع المكتملة خلال السنة الحالية، كما قمنا بإجراء تحليل عام للانحرافات لتحديد أي أنماط غير عادية، والتحقق من مدى دقة التكاليف المقدرة مقارنة بالتكاليف الفعلية وقيم العقود؛ قمنا بتقييم مدى معقولية التكاليف المقدرة على أساس العينة من خلال مقارنتها بالتكاليف الفعلية المتكبدة حتى تاريخه، بالإضافة إلى تقييم مدى دقة تقديرات التكاليف التي أعدتها الإدارة في الفترات السابقة. تقييم مدى ملاءمة الإفصاحات الواردة في القوائم المالية الموحدة والمتعلقة بالإيرادات.



المعلومات الأخرى

تتألف المعلومات الأخرى من المعلومات المدرجة في التقرير السنوي للمجموعة للسنة ٢٠٢٥م، بخلاف القوائم المالية الموحدة وتقرير المراجع عنها. والإدارة هي المسئولة عن المعلومات الأخرى الواردة في تقريرها السنوي.

ولا يغطي رأينا في القوائم المالية الموحدة المعلومات الأخرى، ونحن لا نبدي أي شكل من أشكال الاستنتاج التأكيدي بشأنها.

وفيما يتصل بمراجعتنا للقوائم المالية الموحدة، فإن مسئوليتنا تتمثل في قراءة المعلومات الأخرى الموضحة أعلاه، والنظر عند القيام بذلك فيما إذا كانت المعلومات الأخرى غير متسقة بشكل جوهري مع القوائم المالية الموحدة أو مع المعرفة التي حصلنا عليها أثناء المراجعة، أو ما إذا كانت المعلومات الأخرى تبدو مُحَرَّفَة بشكل جوهري بأية صورة أخرى. وإذا توصلنا إلى وجود تحريف جوهري في هذه المعلومات الأخرى، استناداً إلى العمل الذي قمنا بتنفيذه، فإننا مطالبون بالتقرير عن تلك الحقيقة. وليس لدينا ما نقرر عنه في هذا الشأن.

مسؤوليات الإدارة والمكلفين بالحوكمة عن القوائم المالية الموحدة

إن الإدارة هي المسئولة عن إعداد القوائم المالية الموحدة وعرضها بشكل عادل وفقاً "للمعايير الدولية للتقرير المالي" المعتمدة في المملكة العربية السعودية والمعايير والإصدارات الأخرى المعتمدة من الهيئة السعودية للمراجعين والمحاسبين ووفقاً لنظام الشركات والنظام الأساسي للشركة، وهي المسئولة عن الرقابة الداخلية التي ترى أنها ضرورية لتمكينها من إعداد قوائم مالية خالية من التحريف الجوهري سواء بسبب غش أو خطأ.

وعند إعداد القوائم المالية الموحدة، فإن الإدارة هي المسئولة عن تقييم قدرة المجموعة على البقاء كمنشأة مستمرة وعن الإفصاح بحسب مقتضى الحال، عن الأمور المتعلقة بالاستمرارية، واستخدام أساس الاستمرارية في المحاسبة، ما لم تكن هناك نية لدى الإدارة لتصفية المجموعة أو إيقاف عملياتها، أو ما لم يكن لديها أي خيار آخر واقعي سوى القيام بذلك.

والمكلفون بالحوكمة، أي مجلس الإدارة، هم المسؤولون عن الإشراف على آلية التقرير المالي في المجموعة.

مسؤوليات المراجع عن مراجعة القوائم المالية الموحدة

تتمثل أهدافنا في الوصول إلى تأكيد معقول عما إذا كانت القوائم المالية الموحدة ككل تخلو من التحريف الجوهري، سواءً بسبب غش أو خطأ، وإصدار تقرير المراجع الذي يتضمن رأينا. والتأكيد المعقول هو مستوى عالٍ من التأكيد، لكنه لا يضمن أن المراجعة التي تم القيام بها وفقاً للمعايير الدولية للمراجعة المعتمدة في المملكة العربية السعودية ستكشف دائماً عن التحريف الجوهري عند وجوده. يمكن أن تنشأ التحريفات عن غش أو خطأ، وتُعد التحريفات جوهريّة إذا كان من المتوقع بدرجةٍ معقولةٍ أنها قد تؤثر، منفردةً أو في مجملها، على القرارات الاقتصادية التي يتخذها المستخدمون على أساس هذه القوائم المالية الموحدة.

وكجزء من عملية المراجعة التي تتم وفقاً للمعايير الدولية للمراجعة المعتمدة في المملكة العربية السعودية، فإننا نمارس الحكم المهني ونحافظ على نزعة الشك المهني طوال عملية المراجعة. ونقوم أيضاً بما يلي:

التعرف على مخاطر التحريف الجوهري في القوائم المالية الموحدة وتقييمها، سواءً كانت بسبب غش أو خطأ، وتصميم وتنفيذ إجراءات مراجعة تستجيب لتلك المخاطر، والحصول على أدلة مراجعة كافية ومناسبة لتوفير أساس لرأينا. ويُعد خطر عدم اكتشاف التحريف الجوهري الناتج عن غش أعلى من الخطر الناتج عن خطأ، نظراً لأن الغش قد ينطوي على تواطؤ أو تزوير أو إغفال ذكر متعمد أو إفادات مضللة أو تجاوز للرقابة الداخلية.



تقرير المراجع المستقل

إلى السادة مساهمي / شركة الإتمام الاستشارية
شركة مساهمة سعودية

(٤/٤)

التقرير عن مراجعة القوائم المالية الموحدة

مسؤوليات المراجع عن مراجعة القوائم المالية الموحدة (تتمه)

- التوصل إلى فهم للرقابة الداخلية ذات الصلة بالمراجعة من أجل تصميم إجراءات المراجعة المناسبة في ظل الظروف القائمة، وليس لغرض إبداء رأي في فاعلية الرقابة الداخلية.
- تقويم مدى مناسبة السياسات المحاسبية المستخدمة ومدى معقولية التقديرات المحاسبية والإفصاحات المتعلقة بها التي أعدتها الإدارة.
- التوصل إلى استنتاج بشأن مدى مناسبة استخدام الإدارة لأساس الاستمرارية في المحاسبة، وما إذا كان هناك عدم تأكيد جوهري متعلق بأحداث أو ظروف قد تثير شكوكاً كبيرة حول قدرة المجموعة على البقاء كمنشأة مستمرة. استناداً إلى أدلة المراجعة التي تم الحصول عليها، وإذا خلصنا إلى وجود عدم تأكيد جوهري، فإن علينا أن نلفت الانتباه في تقريرنا إلى الإفصاحات ذات العلاقة الواردة في القوائم المالية الموحدة، أو علينا أن نعدل رأينا في حال عدم كفاية تلك الإفصاحات. وتستند استنتاجاتنا إلى أدلة المراجعة التي تم الحصول عليها حتى تاريخ تقرير المراجع. ومع ذلك، فإن أحداثاً أو ظروفًا مستقبلية قد تتسبب في توقف المجموعة عن البقاء كمنشأة مستمرة.
- تقويم العرض العام للقوائم المالية الموحدة وهيكلها ومحتواها، بما فيها الإفصاحات، وما إذا كانت القوائم المالية الموحدة تعبر عن المعاملات والأحداث التي تمثلها بطريقة تحقق العرض العادل.
- الحصول على ما يكفي من أدلة المراجعة المناسبة فيما يتعلق بالمعلومات المالية للمنشآت أو الأنشطة التجارية ضمن المجموعة، لإبداء رأي حول القوائم المالية الموحدة. ونحن مسؤولون عن توجيه عملية مراجعة المجموعة والإشراف عليها وتنفيذها. ونظل وحدنا المسؤولين عن رأي المراجعة.

ونحن نتواصل مع المكلفين بالحوكمة فيما يتعلق بجملة أمور من بينها نطاق المراجعة وتوقيتها المخطط لهما والنتائج المهمة للمراجعة، بما في ذلك أي أوجه قصور مهمة في الرقابة الداخلية نتعرف عليها أثناء المراجعة.

ونفيد أيضاً المكلفين بالحوكمة بأننا قد التزمنا بالمتطلبات المسلكية ذات الصلة المتعلقة بالاستقلال، ونبذلهم بجميع العلاقات والأمور الأخرى التي قد يُعتقد بشكل معقول أنها قد تؤثر على استقلالنا، ونبذلهم أيضاً عند الاقتضاء بالتصرفات المتخذة للقضاء على التهديدات أو التدابير الوقائية المطبقة.

ومن بين الأمور التي نتواصل بشأنها مع المكلفين بالحوكمة، فإننا نحدد تلك الأمور التي كانت لها الأهمية البالغة عند مراجعة القوائم المالية الموحدة للسنة الحالية، ومن ثم تُعد هذه الأمور هي الأمور الرئيسية للمراجعة. ونقوم بتوضيح هذه الأمور في تقريرنا ما لم تمنع الأنظمة أو اللوائح الإفصاح العلني عن الأمر، أو عندما نرى، في ظروف نادرة للغاية، أن الأمر ينبغي ألا يتم الإبلاغ عنه في تقريرنا لأن التبعاات السلبية للقيام بذلك من المتوقع بدرجة معقولة أن تفوق فوائد المصلحة العامة المترتبة على هذا الإبلاغ.

عن شركة بي كي إف البسام

محاسبون ومراجعون قانونيون



أحمد عبد المجيد مهندس

محاسب قانوني

ترخيص رقم: ٤٧٧

الرياض، المملكة العربية السعودية

٢٧ رمضان ١٤٤٧ هـ

الموافق: ١٦ مارس ٢٠٢٦ م

الخير

هاتف 966 13 893 3378 | ص.ب 4636
فاكس 966 13 893 3309 | البريد 37952

جدة

هاتف 966 12 652 3333 | ص.ب 1581
فاكس 966 12 652 2894 | جده 2146

الرياض

هاتف 966 11 206 5333 | ص.ب 69058
فاكس 966 11 206 5444 | الرياض 11557

٣١ ديسمبر ٢٠٢٤ م	٣١ ديسمبر ٢٠٢٥ م	إيضاح	
			الموجودات
			الموجودات غير المتداولة
٢,٤٠٤,٩٣١	١,٩١٨,٨٢٣	٦	ممتلكات ومعدات ، بالصافي
١,٥٠٠,٢٩٩	١,٠٥١,٠٧٢	٧	موجودات غير ملموسة، بالصافي
٢,٦٥٤,١٠٧	١,٧٩١,٣٧٠	٨	موجودات حق استخدام، بالصافي
٦,٥٥٩,٣٣٧	٤,٧٦١,٢٦٥		إجمالي الموجودات غير المتداولة
			الموجودات المتداولة
٤,٠٤٩,٢٦٥	٧,٥٨٩,٨٣٨	٩	مصاريف مدفوعة مقدماً وموجودات أخرى
٣٥,٥٥٣,٦٤٦	٣٢,٨٤٠,٢٧٢	١٠	موجودات العقود، بالصافي
٣٥,٤٣٥,٧١١	٥٨,٧٨٤,٢٨٩	١١	مدبتون عن عقود، بالصافي
٩,٧٨٣,٩٦٨	١٥,١٨٠,١٤٢	١٢	نقد وما في حكمه
٨٤,٨٢٢,٥٩٠	١١٤,٣٩٤,٥٤١		إجمالي الموجودات المتداولة
٩١,٣٨١,٩٢٧	١١٩,١٥٥,٨٠٦		إجمالي الموجودات
			حقوق الملكية والمطلوبات
			حقوق الملكية
٢٠,٠٠٠,٠٠٠	٢١,٠٠٠,٠٠٠	١٣	رأس المال
-	١٣,٦٢٥,٠٠٠	١٣	علاوة إصدار
٤٨,٧١٢,٥٠٦	٦٩,٢٠٧,٩١٨		أرباح مبقاة
٦٨,٧١٢,٥٠٦	١٠٣,٨٣٢,٩١٨		إجمالي حقوق الملكية
			المطلوبات
			المطلوبات غير المتداولة
٢,٠٥٦,٧٢٧	٢,٤٠٥,٥٣١	١٤	التزامات منافع الموظفين
١,٧٢٥,٤٧٤	٨٧٥,٩٤٨	١٥	التزامات عقود الإيجار - الجزء غير المتداول
٣,٧٨٢,٢٠١	٣,٢٨١,٤٧٩		إجمالي المطلوبات غير المتداولة
			المطلوبات المتداولة
٩٥٤,٧١٦	٩٤٨,٤٨٠	١٥	التزامات عقود الإيجار - الجزء المتداول
٨,٢٩٢,٢٥٨	-	١٦	قروض
٦,٩٦٥,٧٢٩	٧,٧٢٩,١٥٤	١٨	مصاريف مستحقة ومطلوبات أخرى
٨٦٩,٩١٧	٥٩١,٩٩٣		ذمم دائنة تجارية
١,٨٠٤,٦٠٠	٢,٧٧١,٧٨٢	١٩	مخصص الزكاة
١٨,٨٨٧,٢٢٠	١٢,٠٤١,٤٠٩		إجمالي المطلوبات المتداولة
٢٢,٦٦٩,٤٢١	١٥,٣٢٢,٨٨٨		إجمالي المطلوبات
٩١,٣٨١,٩٢٧	١١٩,١٥٥,٨٠٦		إجمالي حقوق الملكية والمطلوبات
			الالتزامات والارتباطات المحتملة
٨,٦٤٠,٦٥٣	١٠,٣٥٧,٢٦٦	٢٦	

والتي تمت الموافقة على إصدارها من قبل مجلس الإدارة نيابةً عن المساهمين، وتم التوقيع عليها نيابةً عنهم من قبل:

نائب الرئيس للمالية والخدمات المشتركة

الرئيس التنفيذي

رئيس مجلس الإدارة

٣١ ديسمبر ٢٠٢٤ م	٣١ ديسمبر ٢٠٢٥ م	إيضاح	
٦٨,٦٩٦,٩٤١	٧٩,٢٣٧,٠٦٢	٢٠	إيرادات العقود
(٣٧,٩٣٤,٦٠٦)	(٤٨,٢٢٣,٠٢٧)	٢١	تكلفة إيرادات العقود
٣٠,٧٦٢,٣٣٥	٣١,٠١٤,٠٣٥		مجمل الربح
(٥,٧٣٤,٩١٠)	(٦,٨٨٩,٠٦٦)	٢٢	مصاريف عمومية وإدارية
(٨٧٦,٢٨٢)	(٥١٨,١٥٢)	١٠, ١١	الخسائر الائتمانية المتوقعة
(٢,٠٨٦,٣٠٦)	(٤٠٦,٠٠٨)	٢٣	تكاليف التمويل
٥٥,٥٦٦	١٦٩,٦٧٥	٢٤	إيرادات أخرى
٢٢,١٢٠,٤٠٣	٢٣,٣٧٠,٤٨٤		الربح قبل الزكاة
(١,٨١٥,٥٨٨)	(٢,٧١٣,٦١٥)	١٩	الزكاة
٢٠,٣٠٤,٨١٥	٢٠,٦٥٦,٨٦٩		صافي الربح للسنة
الدخل الشامل الأخر			
(٢٤٨,٣٧٠)	(١٦١,٤٥٧)	١٤	بنود لا يتم إعادة تصنيفها لاحقاً في قائمة الربح أو الخسارة: خسائر إعادة قياس التزامات منافع الموظفين إجمالي الخسارة الشاملة الأخرى إجمالي الدخل الشامل للسنة
(٢٤٨,٣٧٠)	(١٦١,٤٥٧)		
٢٠,٠٥٦,٤٤٥	٢٠,٤٩٥,٤١٢		
١,٠٢	٠,٩٩	٢٥	ربحية السهم: ربحية السهم الأساسية والمخفضة

والتي تمت الموافقة على إصدارها من قبل مجلس الإدارة نيابةً عن المساهمين، وتم التوقيع عليها نيابةً عنهم من قبل
نائب الرئيس للمالية والخدمات المشتركة

الرئيس التنفيذي

رئيس مجلس الإدارة

المجموع	أرباح ميقاتة	علاوة إصدار	احتياطي نظامي	رأس المال	
٤٨,٦٥٦,٠٦١	٢٧,٢٠٨,٧٥١	-	١,٤٤٧,٣١٠	٢٠,٠٠٠,٠٠٠	الرصيد كما في ١ يناير ٢٠٢٤ م
٢٠,٣٠٤,٨١٥	٢٠,٣٠٤,٨١٥	-	-	-	الربح للسنة
(٢٤٨,٣٧٠)	(٢٤٨,٣٧٠)	-	-	-	الخسارة الشاملة الأخرى
٢٠,٠٥٦,٤٤٥	٢٠,٠٥٦,٤٤٥	-	-	-	إجمالي الدخل الشامل للسنة
-	١,٤٤٧,٣١٠	-	(١,٤٤٧,٣١٠)	-	المحول من الاحتياطي النظامي
٦٨,٧١٢,٥٠٦	٤٨,٧١٢,٥٠٦	-	-	٢٠,٠٠٠,٠٠٠	كما في ٣١ ديسمبر ٢٠٢٤ م
٦٨,٧١٢,٥٠٦	٤٨,٧١٢,٥٠٦	-	-	٢٠,٠٠٠,٠٠٠	كما في ١ يناير ٢٠٢٥ م
٢٠,٦٥٦,٨٦٩	٢٠,٦٥٦,٨٦٩	-	-	-	الربح للسنة
(١٦١,٤٥٧)	(١٦١,٤٥٧)	-	-	-	الخسارة الشاملة الأخرى
٢٠,٤٩٥,٤١٢	٢٠,٤٩٥,٤١٢	-	-	-	إجمالي الدخل الشامل للسنة
١٥,٠٠٠,٠٠٠	-	١٤,٠٠٠,٠٠٠	-	١,٠٠٠,٠٠٠	زيادة رأس المال
(٣٧٥,٠٠٠)	-	(٣٧٥,٠٠٠)	-	-	تكاليف إصدار الأسهم
١٠٣,٨٣٢,٩١٨	٦٩,٢٠٧,٩١٨	١٣,٦٢٥,٠٠٠	-	٢١,٠٠٠,٠٠٠	كما في ٣١ ديسمبر ٢٠٢٥ م



نائب الرئيس للمالية والخدمات المشتركة

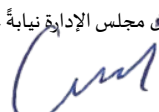

الرئيس التنفيذي

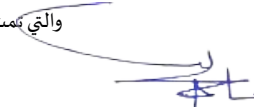

رئيس مجلس الإدارة

٣١ ديسمبر ٢٠٢٤ م	٣١ ديسمبر ٢٠٢٥ م	إيضاح	
			التدفق النقدي من الأنشطة التشغيلية
٢٢,١٢٠,٤٠٣	٢٣,٣٧٠,٤٨٤		الربح قبل الزكاة
			تعديلات لينود غير نقدية لتسوية الربح قبل الزكاة:
٥٥٠,٦١٢	٥٧٠,٣٢٥	٦	استهلاك ممتلكات ومعدات
٤١٦,١٢٨	٤٤٩,٢٢٧	٧	اطفاء موجودات غير ملموسة
-	(٣٠١)		الربح من استبعاد ممتلكات ومعدات
٨٦٢,٧٣٧	٨٦٢,٧٣٧	٨	اطفاء موجودات حق استخدام
٢,٠٨٦,٣٠٦	٤٠٦,٠٠٨	٢٣	تكاليف التمويل المحملة
٦١٩,٩٠٤	٧٩٨,١٧١	١٤	تكلفة الخدمة الحالية
٨٧٦,٢٨٢	٥١٨,١٥٢	١٠.١١	خسائر ائتمانية متوقعة
(٧٠٦,٦٥٤)	-	١١	شطب رصيد مدينون عن عقود
٢٦,٨٢٥,٧١٨	٢٦,٩٧٤,٨٠٣		
			التغيرات في الموجودات والمطلوبات التشغيلية:
٢,٣٥٣	(٣,٥٤٠,٥٧٣)	٩	مصاريف مدفوعة مقدماً وموجودات أخرى
١٠,٧٧١,١٥٧	٢,٥٨٠,٢٢٦	١٠	موجودات العقود
(٢٥,١٦٣,٥٧٠)	(٢٣,٧٣٣,٥٨٢)	١١	مدينون عن عقود
٣٨٦,٣٢١	(٢٧٧,٩٢٤)		ذمم دائنة تجارية
(١٢,٣٦٤,٠٠٩)	٧٦٣,٤٢٥	١٨	مصاريف مستحقة ومطلوبات أخرى
٤٥٧,٩٧٠	٢,٧٦٦,٣٧٥		
(١,٢١٢,١٢١)	(١,٧٤٦,٤٣٣)	١٩	زكاة مدفوعة
(١,٨٩٢,٣١٩)	(٢١٨,١٠٢)		تكاليف تمويل مدفوعة
(١٩٣,١١٣)	(٧٠٦,٠١٢)	١٤	التزامات منافع الموظفين المدفوعة
(٢,٨٣٩,٥٨٣)	٩٥,٨٢٨		صافي النقد الناتج من / (المستخدم في) الأنشطة التشغيلية
			التدفق النقدي من الأنشطة الاستثمارية
(٢٩٧,١٤٥)	(٨٨,٤٤٧)	٦	المدفوع لشراء ممتلكات ومعدات
-	٤,٥٣١		المتحصل من بيع ممتلكات ومعدات
(٦٣٥,٦٣٧)	-	٧	المدفوع لإضافة موجودات غير ملموسة
(٩٣٢,٧٨٢)	(٨٣,٩١٦)		صافي النقد المستخدم في الأنشطة الاستثمارية
			التدفق النقدي من الأنشطة التمويلية
١٧,٩٣٠,٣٨١	-	١٦	المحصل من القروض
(١٥,١٠٨,١٢٣)	(٨,٢٩٢,٢٥٨)	١٦	المدفوع من القروض
-	١٥,٠٠٠,٠٠٠	١٣	المحصل من زيادة رأس المال
-	(٣٧٥,٠٠٠)		المدفوع لتكاليف إصدار الأسهم
(٩٤٨,٤٨٠)	(٩٤٨,٤٨٠)	١٥	المسدد من مطلوبات عقود الإيجار
١,٨٧٣,٧٧٨	٥,٣٨٤,٢٦٢		صافي النقد الناتج من الأنشطة التمويلية
(١,٨٩٨,٥٨٧)	٥,٣٩٦,١٧٤		صافي التدفق في النقد وما في حكمه
١١,٦٨٢,٥٥٥	٩,٧٨٣,٩٦٨	١٢	النقد وما في حكمه في بداية السنة
٩,٧٨٣,٩٦٨	١٥,١٨٠,١٤٢	١٢	النقد وما في حكمه في نهاية السنة

٣١ ديسمبر ٢٠٢٤ م	٣١ ديسمبر ٢٠٢٥ م	إيضاح	معاملات غير نقدية
(٢٤٨,٣٧٠)	(١٦١,٤٥٧)	١٤	خسائر إعادة قياس التزامات منافع الموظفين
١,٤٤٧,٣١٠	-		المحول إلى الأرباح المبقاة

والتي تمت الموافقة على إصدارها من قبل مجلس الإدارة نيابةً عن المساهمين، وتم التوقيع عليها نيابةً عنهم من قبل:

نائب الرئيس للمالية والخدمات المشتركة

الرئيس التنفيذي

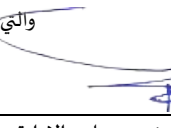
رئيس مجلس الإدارة

١- التكوين والنشاط

شركة الإتمام الاستشارية "الشركة" هي شركة مساهمة سعودية مسجلة بالمملكة العربية السعودية بموجب السجل التجاري رقم ١٠١٠٤٥٦٠٠٢ والرقم الموحد ٧٠٠٤٥٢٩٠٠٩ والصادر من مدينة الرياض بتاريخ ٢٤ ذو القعدة ١٤٣٩هـ (الموافق ٦ أغسطس ٢٠١٨م).

يقع مقر الشركة الام في مدينة الرياض - حي الملقا - طريق الملك فهد الفرعي، المملكة العربية السعودية.

الشركة التابعة للشركة "المجموعة" والتي تم توحيدها في هذه القوائم المالية الموحدة هي كما يلي:

الاسم	نسبة الملكية	بلد التأسيس
شركة امتثال الإدارية	١٠٠%	المملكة العربية السعودية

لقد تم استبعاد جميع الأرصدة والمعاملات المالية الجوهرية مع الشركة التابعة عند إعداد هذه القوائم المالية الموحدة. كما تم استبعاد أي أرباح أو خسائر ناتجة عن المعاملات الداخلية عند توحيد القوائم المالية.

يتمثل النشاط الرئيسي للمجموعة في إعادة تأهيل وهيكله العمليات الإدارية والمالية والتشغيلية للمنشآت، تقديم خدمات الاستشارات الإدارية العليا، أبحاث السوق واستطلاعات الرأي، أنشطة الخدمات الإدارية المتكاملة للمكاتب، تنظيم وإدارة المعارض والمؤتمرات، تنظيم وإدارة الحشود، تشغيل مراكز ومرافق المعارض والمؤتمرات، أنشطة حاضنات ومسرعات الأعمال.

٢- أسس الأعداد والعرض

١-٢ بيان الالتزام

تم إعداد هذه القوائم المالية الموحدة وفقاً للمعايير الدولية للتقرير المالي المعتمدة في المملكة العربية السعودية والمعايير والإصدارات الأخرى المعتمدة من الهيئة السعودية للمراجعين والمحاسبين.

٢-٢ أسس القياس

تم إعداد القوائم المالية الموحدة وفقاً لمبدأ التكلفة التاريخية، باستثناء التزام منافع الموظفين المدرجة بالقيمة الحالية للالتزامات المستقبلية باستخدام طريقة الوحدة الائتمانية المتوقعة.

٣-٢ أسس التوحيد

تضمن هذه القوائم المالية الموحدة القوائم المالية للشركة وشركتها التابعة كما في ٣١ ديسمبر ٢٠٢٥ م.

ويتحقق التحكم عندما تكون للمجموعة تعرض، أو حقوق، لعوائد متغيرة ناتجة عن مشاركتها مع الجهة المستثمر فيها، ولديها القدرة على التأثير في تلك العوائد من خلال سلطتها على الجهة المستثمر فيها. وعلى وجه الخصوص، تسيطر المجموعة على الجهة المستثمر فيها إذا، فقط إذا، توافر لدى المجموعة ما يلي:

- السيطرة على الجهة المستثمر فيها (أي الحقوق القائمة التي تمنحها القدرة الحالية على توجيه الأنشطة ذات الصلة بالجهة المستثمر فيها)
- التعرض، أو الحقوق، لعوائد متغيرة ناتجة عن مشاركتها مع الجهة المستثمر فيها
- القدرة على استخدام سلطتها على الجهة المستثمر فيها للتأثير في عوائدها

بوجه عام، يُفترض أن امتلاك أغلبية حقوق التصويت يؤدي إلى تحقق السيطرة. ولدعم هذا الافتراض، وعندما تمتلك المجموعة أقل من أغلبية حقوق التصويت أو الحقوق المماثلة في الجهة المستثمر فيها، تأخذ المجموعة في الاعتبار جميع الحقائق والظروف ذات الصلة عند تقييم ما إذا كانت لديها سلطة على الجهة المستثمر فيها، بما في ذلك ما يلي:

- الترتيب التعااقدي القائم مع حاملي الأصوات الآخرين في الشركة المستثمر فيها.
- الحقوق الناتجة من الترتيبات التعااقدية الأخرى.
- حقوق التصويت لدى المجموعة وحقوق التصويت المحتملة.

تقوم المجموعة بإعادة تقييم مدى سيطرتها على الشركة المستثمر فيها في حالة إذا كانت المعلومات والظروف تشير إلى وجود تغيرات في عامل واحد أو أكثر من العوامل الثلاثة للسيطرة. يبدأ تجميع الشركة التابعة عندما تحصل المجموعة على السيطرة على الشركة التابعة وتتوقف هذه السيطرة عندما تفقد المجموعة سيطرتها على الشركة التابعة. ويتم إدراج الموجودات والمطلوبات والإيرادات والمصروفات المتعلقة بالشركة التابعة التي تم حيازتها أو بيعها خلال السنة في القوائم المالية الموحدة من تاريخ حصول المجموعة على السيطرة حتى تاريخ توقف سيطرة المجموعة على الشركة التابعة.

٢- أسس الأعداد والعرض (تتمة)

٣-٢ أسس التوحيد (تتمة)

يتعلق الدخل وكل بند من بنود الدخل الشامل الآخر بمساهمي الشركة والحصص غير المسيطرة حتى وإن أدى ذلك إلى رصيد عجز في الحصص غير المسيطرة. ويتم إجراء تعديلات عند الضرورة على القوائم المالية للشركات التابعة لكي تتماشى السياسات المحاسبية مع السياسات المحاسبية للمجموعة. ويتم استبعاد كافة الموجودات والمطلوبات فيما بين شركات المجموعة وحقوق الملكية والإيرادات والمصروفات والتدفقات النقدية المتعلقة بالمعاملات فيما بين أعضاء المجموعة بالكامل عند التوحيد.

يتم المحاسبة عن التغيير في حصة الملكية لشركة تابعة، مع عدم فقدان السيطرة، كمعاملة حقوق ملكية. إذا فقدت المجموعة السيطرة على شركة تابعة، فإنها:

- تستبعد موجودات (بما في ذلك الشهرة) ومطلوبات الشركة التابعة.
- تستبعد القيمة الدفترية لأي حصص غير مسيطرة.
- تستبعد فروق تحويل العملات الأجنبية المتراكمة المسجلة في حقوق الملكية.
- تعترف بالقيمة العادلة للمقابل المستلم.
- تعترف بالقيمة العادلة لأي استثمار محتفظ به. تعمل على تحقق أي فائض أو عجز في قائمة الربح أو الخسارة الموحدة والدخل الشامل الآخر؛ و
- تعيد تصنيف حصة الشركة القابضة من البنود المسجلة سابقاً في الدخل الشامل الآخر إلى قائمة الربح أو الخسارة الموحدة أو الأرباح المبقاة، متى كان ذلك مناسباً، ومتى اقتضت الضرورة إذا قامت المجموعة بشكل مباشر ببيع الموجودات أو المطلوبات ذات الصلة

العملة الوظيفية وعملة العرض

تُعرض هذه القوائم المالية الموحدة بالريال السعودي (ر.س.)، وهو العملة الوظيفية للمجموعة، وقد تم تقريب جميع المبالغ إلى أقرب ر.س. واحد ما لم يرد خلاف ذلك

٣- الأحكام والتقديرات والافتراضات المحاسبية الجوهرية

يتطلب إعداد القوائم المالية الموحدة للمجموعة من الإدارة القيام بأحكام وتقديرات وافتراضات تؤثر على المبالغ المعلنة من الإيرادات والمصروفات والموجودات والمطلوبات في تاريخ التقرير. ومع ذلك، قد يؤدي عدم اليقين بشأن هذه الافتراضات والتقديرات إلى نتائج تستلزم تعديلاً جوهرياً في القيمة الدفترية للأصل أو الالتزام المتأثر في المستقبل. تعتمد هذه التقديرات والافتراضات على الخبرة وعوامل أخرى متعددة يُعتقد أنها معقولة في ظل الظروف، وتُستخدم لتقييم القيم الدفترية للموجودات والمطلوبات التي لا تتضح بسهولة من مصادر أخرى. ويتم مراجعة التقديرات والافتراضات الأساسية بشكل مستمر. وتُسجّل المراجعات على التقديرات المحاسبية في الفترة التي تم فيها تعديل التقديرات، أو في فترة المراجعة والفترات المستقبلية إذا كان للتقديرات المعدلة تأثير على كل من الفترات الحالية والمستقبلية.

تؤثر الأحكام والتقديرات الجوهرية التالية بشكل كبير على المبالغ المعترف بها في القوائم المالية الموحدة:

٣-١ التقديرات

معدل الاقتراض الإضافي لعقد الإيجار

لا تستطيع المجموعة تحديد معدل الفائدة الضمني في عقد الإيجار بسهولة، ولذلك تستخدم معدل الاقتراض الإضافي لقياس التزامات الإيجار. ويُعرّف معدل الاقتراض الإضافي بأنه معدل الفائدة الذي كان على المجموعة دفعه لاقتراض الأموال اللازمة للحصول على أصل بقيمة مماثلة لأصل حق الاستخدام، لمدة مماثلة وضمن مماثل، في بيئة اقتصادية مماثلة. وبالتالي، يعكس معدل الاقتراض الإضافي ما "يتعين على المجموعة دفعه"، وهو ما يتطلب تقديراً عند عدم توفر معدلات يمكن ملاحظتها، مثل الحالات المتعلقة بالشركات التابعة التي لا تدخل في معاملات تمويلية أو عند الحاجة لتعديل المعدل ليعكس شروط وأحكام عقد الإيجار. وتقوم المجموعة بتقدير معدل الاقتراض الإضافي باستخدام مدخلات قابلة للملاحظة، مثل أسعار الفائدة السوقية عند توفرها، مع وجوب إجراء بعض التقديرات الخاصة بالمنتشأة.

تقدير تكلفة العقد، وتوقيت الاعتراف بالإيرادات، وتحديد وتخصيص سعر المعاملة

تعترف المجموعة بإيرادات العقود بالرجوع إلى مرحلة الإنجاز في تاريخ التقرير، عندما يمكن تقدير نتائج العقد بشكل موثوق. ويتم قياس مرحلة الإنجاز بالرجوع إلى النسبة التي تمثلها تكاليف العقد المكتبة عن الأعمال المنفذة حتى تاريخه مقارنةً بإجمالي التكاليف المقدرة للعقد. ويتطلب تقدير إجمالي التكاليف للعقد وأعمال التغييرات القابلة للاسترداد التي ستؤثر على مرحلة الإنجاز افتراضات معينة. وتُبنى هذه التقديرات على الخبرة السابقة ومعرفة مهندسي المشروع والفرق الفنية الأخرى. ومن المرجح أن تؤثر دقة هذه التقديرات على مقدار الإيرادات والأرباح المرتبطة المعترف بها.

في نهاية فترة كل تقرير، يتعين على المجموعة تقدير التكاليف اللازمة لإكمال العقود بناءً على الأعمال التي سُنْفذ بعد فترة التقرير. ويتضمن ذلك تقييمًا موضوعيًا لتقدم المشروع مقارنة بالجدول الزمني، وتقييم الأعمال التي يتعين تنفيذها والتكاليف المرتبطة بها لضمان تنفيذ العقد بالكامل للعميل. وسيؤثر هذا التقدير على إيرادات وتكاليف العقود، وموجودات العقود، ومطلوبات العقود، والمصروفات المستحقة للمشاريع. كما تتأثر قياس إيرادات العقود بعدة عوامل غير مؤكدة (بما في ذلك تقدير التكاليف) تعتمد على نتائج الأحداث المستقبلية. وغالبًا ما تحتاج هذه التقديرات إلى المراجعة مع وقوع الأحداث وحل حالات عدم اليقين. لذلك، قد يزيد أو ينقص مبلغ إيرادات العقود المعترف بها من فترة إلى أخرى.

٣- الأحكام والتقديرات والافتراضات المحاسبية الجوهرية (تتمة) أ-٣ التقديرات (تتمة)

بالإضافة إلى ذلك، تطبق الإدارة الحكم المهني في تقييم توقيت الوفاء بالتزامات الاداء. ويستند هذا الحكم أساسًا إلى ما إذا كان العميل يتلقى ويستهلك الفوائد في الوقت نفسه مع أداء المجموعة، أو إذا كان الأداء يخلق أو يعزز أصلًا يسيطر عليه العميل، أو إذا كان الأداء لا يخلق أصلًا له استخدام بديل وللمجموعة الحق القابل للتنفيذ في استلام المقابل عن الأداء المنجز حتى تاريخه.

تطبق الإدارة أيضًا التقديرات عند تحديد سعر المعاملة عندما يتضمن مكونات متغيرة مثل الغرامات، أو مكافآت الأداء، أو الرسوم المبنية على الاستخدام. ويتم تقدير هذه المبالغ باستخدام إما طريقة القيمة المتوقعة أو طريقة المبلغ الأكثر احتمالاً، وتدرج في سعر المعاملة فقط عندما يكون من المرجح بدرجة كبيرة ألا يحدث انعكاس جوهري في الإيرادات. وبمجرد تحديده، يتم تخصيص سعر المعاملة للالتزام الأداء بناءً على أسعار البيع المنفصلة النسبية لها، إذا وجدت. وعندما لا تكون هذه الأسعار قابلة للرصد مباشرة، تستخدم المجموعة طرق تقدير تشمل نبح التكلفة زائد الهامش أو التقييمات المبنية على السوق. وبالنظر إلى طبيعة أعمال المجموعة، تتكون العقود إما من خدمات مجمعة أو سلسلة من الخدمات المتميزة التي هي متشابهة جوهريًا ويتم نقلها بنمط ثابت مع مرور الوقت. وفي مثل هذه الحالات، تقوم المجموعة بمعالجة هذه الخدمات على أنها التزام أداء واحد لغرض الاعتراف بالإيرادات.

التزامات منافع الموظفين

تمثل التزامات منافع الموظفين الالتزامات التي سيتم تسويتها في المستقبل، والتي تتطلب افتراضات لتقدير هذه الالتزامات. وتشترط المعايير الدولية لإعداد التقارير المالية من الإدارة إجراء افتراضات إضافية بشأن متغيرات مثل معدلات الخصم، ومعدل زيادة التعويضات، ومعدلات الوفاة، ومعدل دوران الموظفين، وتكاليف الرعاية الصحية المستقبلية. تقوم إدارة المجموعة بالاستعانة بخبير اكتواري مستقل لإجراء هذا الحساب. ويمكن أن تؤدي التغيرات في الافتراضات الأساسية إلى تأثير كبير على الالتزام المستقبلي المتوقع للمنافع و/أو تكاليف منافع الموظفين الدورية المتكبدة.

مخصص خسائر الائتمان المتوقعة

يتم احتساب تقدير مخصص الخسائر الائتمانية المتوقعة وفقًا للسياسة المحاسبية الموضحة في (الإيضاح ٥ - ٥،٢) وتستخدم المجموعة مصفوفة مخصصة لغرض احتساب الخسائر الائتمانية المتوقعة على الحسابات المدينة وموجودات العقود، وتعتمد هذه المصفوفة في البداية على معدلات التعثر التاريخية. كما تقوم المجموعة بمعايرة المصفوفة لتعديل الخبرة التاريخية للخسائر الائتمانية بما يتوافق مع المعلومات المستقبلية المتوقعة، ويتم عند كل تاريخ تقرير تحديث معدلات التعثر التاريخية، ويظهر ذلك في التقديرات المستقبلية يتم الاعتراف بالخسائر الائتمانية المتوقعة في قائمة الربح أو الخسارة الموحدة. كما يتم الاعتراف بالفرق بين المبالغ المحصلة في الفترات المستقبلية والمبالغ المتوقعة سيتم الاعتراف به في قائمة الربح أو الخسارة الموحدة.

٣-ب الأحكام

الاستمرارية

أجرت إدارة المجموعة تقييمًا لقدرة المجموعة على الاستمرار وفقًا لمبدأ الاستمرارية، ولديها قناعة أن لدى المجموعة الموارد الكافية لاستمرار أعمالها في المستقبل القريب. وبالتالي فإن الإدارة ليس لديها أي شكوك جوهرية حول قدرة المجموعة على الاستمرارية، وعليه تم اعداد القوائم المالية الموحدة على أساس مبدأ الاستمرارية.

تحديد مدة عقد الإيجار للعقود التي تتضمن خيارات التجديد أو الإلغاء

تحدد المجموعة مدة عقد الإيجار على أنها المدة غير القابلة للإلغاء للعقد، مع أي فترات مشمولة بخيار لتمديد عقد الإيجار إذا كان من المؤكد بشكل معقول ممارسته، أو أي فترات مشمولة بخيار لإنهاء عقد الإيجار إذا كان من المؤكد بشكل معقول عدم ممارسته. لدى المجموعة عدة عقود إيجار تتضمن بنودًا للتمديد والإنهاء. وتطبق المجموعة الحكم المهني في تقييم ما إذا كان من المؤكد بشكل معقول ممارسة خيار تجديد أو إنهاء الإيجار أم لا، مع مراعاة جميع العوامل ذات الصلة التي توفر حافزًا اقتصاديًا لممارسة التجديد أو الإنهاء. وبعد تاريخ بدء العقد، تقوم المجموعة بإعادة تقييم مدة عقد الإيجار إذا حدثت واقعة مهمة أو تغيرت الظروف ضمن نطاق سيطرتها ويؤثر على قدرتها على ممارستها أو عدم ممارسة خيار التجديد أو إنهاء العقد.

العمر الإنتاجي للممتلكات والمعدات والموجودات غير الملموسة

تقدر إدارة المجموعة العمر الإنتاجي للممتلكات والمعدات والموجودات غير الملموسة، بالإضافة إلى قيمتها المتبقية. ويتم تحديد هذا التقدير بعد النظر في الاستخدام المتوقع للممتلكات والمعدات والموجودات غير الملموسة، بالإضافة إلى التآكل والاستهلاك المادي الطبيعي. وتقوم الإدارة بمراجعة العمر الإنتاجي والقيمة المتبقية للممتلكات والمعدات والموجودات غير الملموسة سنويًا يتم تعديل مصروف الإهلاك ومصروف الإطفاء مستقبلاً كلما رأت الإدارة أن العمر الإنتاجي أو القيمة المتبقية يختلفان عن تلك المستخدمة في الفترات السابقة.

عقود الإيجار قصيرة الأجل وعقود إيجار الموجودات منخفضة القيمة

تطبق المجموعة اعفاء الاعتراف بعقود الإيجار قصيرة الأجل، إن وجد، على إيجاراتها قصيرة الأجل للموجودات (أي تلك العقود التي تكون مدة الإيجار فيها لا تتجاوز ١٢ شهرًا من تاريخ بدء الإيجار ولا تتضمن خيار شراء). ويتم الاعتراف بالمدفوعات المتعلقة بعقود الإيجار قصيرة الأجل وعقود إيجار الموجودات منخفضة القيمة كمصروف على أساس القسط الثابت طوال مدة الإيجار.

٣- الأحكام والتقديرات والافتراضات المحاسبية الجوهرية (تتمة)
ب- الأحكام (تتمة)

اعتبار الأصول مقابل الوكيل

قامت المجموعة بتقييم ترتيباتها لتحديد ما إذا كانت تنصرف بصفقتها الطرف الرئيسي، وتقوم بالإبلاغ عن الإيرادات بالإجمالي، أو بصفقتها وكيلاً، وتقوم بالإبلاغ عن الإيرادات بالصافي. وفي هذا التقييم، أخذت المجموعة في الاعتبار ما إذا كانت قد حصلت على السيطرة على السلع أو الخدمات المحددة قبل نقلها إلى العميل، بالإضافة إلى مؤشرات أخرى مثل الطرف المسؤول أساساً عن التنفيذ، ومخاطر المخزون، والسلطة التقديرية في تحديد الأسعار. وعندما تقوم المجموعة بأداء أنشطة متعلقة بالوكالة بموجب عقد، فإنها تعترف فقط بصافي دخل العمولة، إذ تقوم المجموعة بترتيب نقل السلع أو الخدمات لطرف آخر بموجب هذا الترتيب، وبالتالي تنصرف بصفقتها وكيلاً. وقد خلصت المجموعة إلى أنها تعمل كأصيل في جميع ترتيباتها التعاقدية الحالية.

٤- المعايير والتفسيرات والتعديلات
المعايير والتعديلات المطبقة في الفترة الحالية

التعديلات على المعايير	الوصف	تدخل حيز النفاذ في الفترات المحاسبية التي تبدأ في أو بعد	ملخص التعديلات	تقييم الإدارة
معيار المحاسبة الدولي رقم ٢١	تعذر تحويل قابلية	١ يناير ٢٠٢٥ م	تحتوي التعديلات على إرشادات لتحديد متى تكون العملة قابلة للتحويل وكيفية تحديد سعر الصرف عندما لا تكون كذلك. تحتوي التعديلات على افصاحات جديدة لمساعدة مستخدمي القوائم المالية في تقييم تأثير استخدام سعر الصرف المقدر.	قامت الإدارة بتقييم تطبيق هذه التعديلات وخلصت إلى أنها ليس لها أثر جوهري على المركز المالي للمجموعة أو أداؤها المالي أو تدفقاتها النقدية خلال فترة التقرير الحالية

المعايير والتعديلات الصادرة ولكنها لم تدخل حيز النفاذ

تم إصدار المعايير والتعديلات التالية، لكنها لم تدخل حيز النفاذ بعد للفترة المالية المنتهية في ٣١ ديسمبر ٢٠٢٥ م، ولم تقم المجموعة بالتطبيق المبكر:

التعديلات على المعايير	الوصف	تدخل حيز النفاذ في الفترات المحاسبية التي تبدأ في أو بعد	ملخص التعديلات	تقييم الإدارة
المعيار الدولي للتقرير المالي رقم ٩ و ٧	تصنيف وقياس الأدوات المالية	١ يناير ٢٠٢٦ م	توضح هذه التعديلات متطلبات توقيت الاعتراف ببعض الموجودات والمطلوبات المالية وإلغاء الاعتراف بها، والتي يتم تسويتها عبر أنظمة الدفع الإلكتروني قبل تاريخ التسوية. كما تقدم هذه التعديلات إرشادات لتقييم خصائص التدفقات النقدية التعاقدية للموجودات المالية، والتي تنطبق على جميع التدفقات النقدية المحتملة، بما في ذلك تلك الناتجة عن الأهداف المرتبطة بالبيئة والمجتمع والحوكمة. بالإضافة إلى أن هذه التعديلات سوف تتطلب إيضاحات جديدة وتحديثات في المعيار الدولي للتقرير المالي رقم ٧.	قامت الإدارة بإجراء تقييم أولي ولا يتوقع أن يكون لاعتماد هذه التعديلات تأثير جوهري على القوائم المالية للمجموعة، حيث لا يُتوقع أن تتأثر الأدوات المالية وترتيبات التسوية الخاصة بالشركة بشكل كبير.
المعيار الدولي للتقرير المالي رقم ٩ و ٧	العقود المتعلقة بالكهرباء المعتمدة على الطبيعة	١ يناير ٢٠٢٦ م	تُعدل هذه التعديلات متطلبات "الاستخدام الخاص" وأحكام محاسبة التحوط في المعيار الدولي للتقرير المالي رقم ٩ بالنسبة للعقود التي تُعرض المنشآت لتقلبات في أسعار الكهرباء نتيجة لظروف طبيعية لا يمكن السيطرة عليها مثل الطقس. كما تم إدخال متطلبات إيضاح محددة في المعيار الدولي للتقرير المالي رقم ٧	استناداً إلى طبيعة عمليات المجموعة والترتيبات التعاقدية، لا تتوقع الإدارة أن يكون لهذه التعديلات أي تأثير على القوائم المالية للمجموعة عند التطبيق الأولي.

٤- المعايير والتفسيرات والتعديلات (تتمة)

المعايير والتعديلات الصادرة ولكنها لم تدخل حيز النفاذ (تتمة)

تقييم الإدارة	ملخص التعديلات	تدخل حيز النفاذ في		التعديلات على المعايير
		الفترة المحاسبية التي تبدأ في أو بعد	الوصف	
قامت الإدارة بتقييم أثر المعيار الدولي للتقرير المالي رقم ١٨، وبينما يُتوقع أن يؤدي المعيار إلى تغييرات في العرض والإفصاحات، لا يُتوقع أن يكون له أثر جوهري على الاعتراف أو قياس موجودات المجموعة، أو مطلوباتها، أو إيراداتها، أو مصروفاتها.	يحل المعيار الدولي للتقرير المالي رقم ١٨ بدلا من معيار المحاسبة الدولي رقم ١، الذي يحدد متطلبات العرض والإفصاح الأساسية للقوائم المالية. تشمل التغييرات، التي تؤثر في الغالب على قائمة الدخل، المتطلبات الخاصة بتصنيف الإيرادات والمصروفات إلى ثلاث فئات جديدة (التشغيلية، والاستثمارية، والتمويلية) وعرض المجموعات الفرعية للربح أو الخسارة التشغيلية والربح أو الخسارة قبل التمويل والضرائب.	١ يناير ٢٠٢٧ م	العرض والإفصاح في القوائم المالية	المعيار الدولي للتقرير المالي رقم ١٨
ستقوم الإدارة بتقييم مدى تطبيق المعيار الدولي للتقرير المالي رقم ١٩ عند تاريخ اعتماده. ومن المتوقع أن يؤثر المعيار على متطلبات الإفصاح فقط، ولا يُتوقع أن يكون له أثر جوهري على المركز المالي للمجموعة أو أدائها المالي أو تدفقاتها النقدية.	يسمح المعيار الدولي للتقرير المالي رقم ١٩ بتقديم إفصاحات مخفضة للشركات التابعة المؤهلة التي لا تخضع للمساءلة العامة مع الاستمرار في تطبيق مبادئ الاعتراف والقياس الكاملة وفقاً للمعايير الدولية للتقارير المالية. ويؤثر المعيار على متطلبات الإفصاح فقط ولا يؤثر على الاعتراف أو القياس.	١ يناير ٢٠٢٧ م	المنشآت التابعة التي لا تخضع للمساءلة العامة	المعيار الدولي للتقرير المالي رقم ١٩

٥- السياسات المحاسبية الجوهرية

إن السياسات المحاسبية الجوهرية المطبقة من قبل المجموعة في إعداد القوائم المالية الموحدة هي نفسها المطبقة عند إعداد القوائم المالية الموحدة للسنة المنتهية في ٣١ ديسمبر ٢٠٢٤، ما لم يرد خلاف ذلك.

١-٥ تصنيف المتداول وغير المتداول

تقوم المجموعة بإظهار الموجودات والمطلوبات في قائمة المركز المالي الموحدة على أساس متداول / غير متداول. تعتبر الموجودات متداولة وذلك:

- عندما يتوقع تحققها أو ينوي بيعها أو استنفادها خلال دورة العمليات العادية.
- في حالة اقتناؤها بشكل أساسي لأغراض المتاجرة.
- عندما يتوقع تحققها خلال اثني عشر شهراً بعد السنة المالية، أو
- عندما تكون نقدية وما في حكمها ما لم تكن هناك قيود على استبدالها أو استخدامها لسداد أية مطلوبات لمدة لا تقل عن اثني عشر شهراً بعد فترة التقرير.

يتم تصنيف كافة الموجودات الأخرى على أنها غير متداولة.

تعتبر المطلوبات متداولة في حال:

- عندما يتوقع سدادها خلال دورة العمليات العادية.
 - في حالة اقتناؤها بشكل أساسي لأغراض المتاجرة.
 - عندما تستحق السداد خلال اثني عشر شهراً بعد السنة المالية، أو
 - عند عدم وجود حق غير مشروط لتأجيل سداد المطلوبات لمدة لا تقل عن اثني عشر شهراً بعد السنة المالية.
- تصنف المجموعة جميع المطلوبات الأخرى على أنها غير متداولة.

٢-٥ الأدوات المالية

الأداة المالية هي أي عقد يؤدي إلى الاعتراف بموجود مالي لدى منشأة ما، والتزام مالي أو أداة حقوق ملكية لدى منشأة أخرى.

٥- السياسات المحاسبية الجوهرية (تمة) (١) الموجودات المالية.

يعتمد تصنيف الموجودات المالية على نموذج أعمال المجموعة لإدارة موجوداتها المالية والشروط العقدية للتدفقات النقدية. وتصنف المجموعة موجوداتها المالية كما يلي:

- الموجودات المالية المقاسة بالتكلفة المطفأة؛ أو
- الموجودات المالية المقاسة بالقيمة العادلة

يتم الاعتراف بالأرباح أو الخسائر الناتجة عن الموجودات المقاسة بالقيمة العادلة في قائمة الدخل الشامل، سواء في قائمة الأرباح أو الخسائر أو في الدخل الشامل الآخر.

القياس الأولي

يعتمد تصنيف الموجودات المالية عند الاعتراف الأولي على خصائص التدفقات النقدية للعقدية للأصل المالي ونموذج أعمال المجموعة لإدارتها. ومع استثناء الذمم المدينة التجارية التي لا تتضمن عنصر تمويل جوهري أو التي طبقت المجموعة عليها التسهيل العملي، تقوم المجموعة بقياس الأصل المالي في البداية بالقيمة العادلة، بالإضافة إلى تكاليف المعاملة في حالة الموجودات المالية الذي لا يُقاس بالقيمة العادلة من خلال قائمة الأرباح أو الخسائر. أما الذمم المدينة التجارية التي لا تتضمن عنصر تمويل جوهري أو التي طبقت المجموعة عليها التسهيل العملي، فيتم قياسها بسعر المعاملة.

لكي يتم تصنيف الأصل المالي وقياسه بالتكلفة المطفأة أو بالقيمة العادلة من خلال الدخل الشامل الآخر، يجب أن تولد تدفقات نقدية تكون "دفعات أصل المبلغ والفائدة عليه" على المبلغ الأصلي المستحق. ويُعرف هذا التقييم باسم اختبار دفعات أصل المبلغ والفائدة عليه ويتم تنفيذه على مستوى الأداة المالية. أما الموجودات المالية التي تكون تدفقاتها النقدية غير مطابقة لاختبار دفعات أصل المبلغ والفائدة عليه، فتُصنف وتُقاس بالقيمة العادلة من خلال قائمة الأرباح أو الخسائر، بغض النظر عن نموذج الأعمال.

يشير نموذج أعمال المجموعة لإدارة الموجودات المالية إلى الطريقة التي تدير بها المجموعة موجوداتها المالية بغرض توليد التدفقات النقدية. ويحدد نموذج الأعمال ما إذا كانت التدفقات النقدية ستنج من تحصيل التدفقات النقدية التعاقدية، أو من بيع الموجودات المالية، أو من كليهما معاً. وتُحتفظ الموجودات المالية المصنفة والمقاسة بالتكلفة المطفأة ضمن نموذج أعمال يهدف إلى الاحتفاظ بالموجودات المالية لتحصيل التدفقات النقدية التعاقدية، في حين تُحتفظ الموجودات المالية المصنفة والمقاسة بالقيمة العادلة من خلال الدخل الشامل الآخر ضمن نموذج أعمال يهدف إلى كل من الاحتفاظ بالموجودات لتحصيل التدفقات النقدية التعاقدية وبيعها

القياس اللاحق

لأغراض القياس اللاحق، تُصنّف الموجودات المالية ضمن الفئات التالية:

- الموجودات المالية المقاسة بالتكلفة المطفأة (أدوات الدين)
 - الموجودات المالية المقاسة بالقيمة العادلة من خلال الدخل الشامل الآخر مع إعادة تصنيف الأرباح والخسائر التراكمية عند الاستبعاد (أدوات الدين)
 - الموجودات المالية المقاسة بالقيمة العادلة من خلال الدخل الشامل الآخر دون إعادة تصنيف الأرباح والخسائر التراكمية عند الاستبعاد (أدوات حقوق الملكية)
 - الموجودات المالية المقاسة بالقيمة العادلة من خلال الربح أو الخسارة
 - يتم قياس الموجودات المالية المقاسة بالتكلفة المطفأة لاحقاً باستخدام طريقة معدل الفائدة الفعلي، وتكون خاضعة لاختبار الانخفاض في القيمة ويتم الاعتراف بالأرباح والخسائر في قائمة الدخل الشامل عند الغاء الاعتراف بالأصل، أو تعديله، أو انخفاض قيمته.
- وتشمل الموجودات المالية للمجموعة المقاسة بالتكلفة المطفأة مدينون عن عقود

القيمة العادلة من خلال الدخل الشامل الآخر

يتم قياس الموجودات المالية المحتفظ بها بغرض تحصيل التدفقات النقدية التعاقدية وبيع الموجودات المالية، عندما تمثل التدفقات النقدية لهذه الموجودات دفعات أصل المبلغ والفائدة عليه، بالقيمة العادلة من خلال الدخل الشامل الآخر. ويتم إثبات التغيرات في القيمة الدفترية ضمن الدخل الشامل الآخر، باستثناء أرباح أو خسائر الانخفاض في القيمة، وإيرادات الفوائد، وأرباح أو خسائر فروق تحويل العملات الأجنبية، حيث يتم الاعتراف بها في قائمة الدخل الشامل. وعند استبعاد الأصل المالي، يُعاد تصنيف الربح أو الخسارة المتراكمة التي سبق الاعتراف بها في الدخل الشامل الآخر من حقوق الملكية إلى قائمة الدخل الشامل، ويتم الاعتراف بها ضمن بند الإيرادات أو المصروفات الأخرى. وتُدرج إيرادات الفوائد الناتجة عن هذه الموجودات المالية ضمن إيرادات التمويل باستخدام طريقة معدل الفائدة الفعلي، بينما يتم عرض أرباح وخسائر فروق تحويل العملات الأجنبية ضمن بند الإيرادات أو المصروفات الأخرى.

القيمة العادلة من خلال الربح أو الخسارة

تشمل الموجودات المالية المقاسة بالقيمة العادلة من خلال الربح أو الخسارة الموجودات المالية المحتفظ بها لغرض المتاجرة، والموجودات المالية التي تم تعيينها عند الاعتراف الأولي لقياسها بالقيمة العادلة من خلال الأرباح أو الخسائر، أو الموجودات المالية التي يُزَم قياؤها بالقيمة العادلة. كما تُصنّف وتُقاس الموجودات المالية التي لا تمثل تدفقاتها النقدية دفعات أصل المبلغ والفائدة عليه بالقيمة العادلة من خلال الربح أو الخسارة، بغض النظر عن نموذج الأعمال. وتُعرض الموجودات المالية المقاسة بالقيمة العادلة من خلال الربح أو الخسارة في قائمة المركز المالي بالقيمة العادلة، مع الاعتراف بصافي التغيرات في القيمة العادلة ضمن الدخل الشامل.

٥- السياسات المحاسبية الجوهرية (تتمة)

٥-٢ الأدوات المالية (تتمة)

أدوات حقوق الملكية

تقوم المجموعة بقياس جميع الاستثمارات في أدوات حقوق الملكية بالقيمة العادلة، وتُعرض التغيرات في القيمة العادلة لهذه الاستثمارات في أدوات حقوق الملكية في الدخل الشامل الآخر والتي تم تصنيفها بالقيمة العادلة من خلال الدخل الشامل الآخر. وتستمر توزيعات الأرباح من هذه الاستثمارات بإثباتها في قائمة الدخل الشامل كدخل آخر عند إثبات حق المجموعة في استلام المدفوعات. ولا يجوز إعادة تصنيف أي تغييرات لاحقة في القيمة العادلة من خلال دخل الربح أو الخسارة.

يتم إلغاء إثبات الأصل المالي أو جزء من الأصل المالي عندما:

- انتهت الحقوق في استلام التدفقات النقدية من الأصل، أو
- قامت المجموعة بنقل حقوقها في استلام التدفقات النقدية من الأصل أو تحملت التزاماً بدفع التدفقات النقدية المستلمة بالكامل وبدون تأخير جوهري إلى طرف ثالث بموجب ترتيب تمريري، وإما:
- قامت المجموعة بنقل جميع المخاطر والمكافآت الجوهرية المتعلقة بالأصل؛ أو
- لم تنقل المجموعة ولم تحتفظ جوهرياً بجميع المخاطر والمكافآت المتعلقة بالأصل، لكنها قامت بنقل السيطرة على الأصل.

انخفاض القيمة

بالنسبة لمستحقات العقود وموجودات العقود، تقوم المجموعة بإثبات الخسائر الائتمانية المتوقعة لمستحقات العقود بناءً على النهج المبسط. لا يتطلب النهج المبسط لإثبات الخسائر المتوقعة من المجموعة تتبع التغيرات في المخاطر الائتمانية: بل تثبت المجموعة مخصص الخسارة استناداً إلى الخسائر الائتمانية المتوقعة على مدى العمر لكل تاريخ إعداد تقرير ابتداءً من تاريخ المستحقات التجارية.

قد تتضمن الأدلة الموضوعية على انخفاض قيمة الموجودات المالية مؤشرات تدل على أن المدين أو مجموعة من المدينين يواجهون صعوبات مالية جوهرية، أو حدوث تعثر أو تأخر في سداد مدفوعات الأرباح أو أصل الدين، أو وجود احتمال لدخولهم في حالة إفلاس أو إعادة تنظيم مالي أخرى. كما قد تشمل الحالات التي تشير فيها البيانات القابلة للملاحظة إلى وجود انخفاض قابل للقياس في التدفقات النقدية المستقبلية المقدرة، مثل التغيرات في المبالغ المتأخرة أو في الظروف الاقتصادية المرتبطة بحالات التعثر.

يتم قياس الخسائر الائتمانية المتوقعة باعتبارها الفرق بين القيمة الحالية للتدفقات النقدية التعاقدية المستحقة للمجموعة بموجب العقد، والتدفقات النقدية التي تتوقع المجموعة تحصيلها. وتقوم المجموعة بتقييم جميع المعلومات المتاحة، بما في ذلك حالة المبالغ المتأخرة عن السداد، والتصنيفات الائتمانية، ووجود تأمين من طرف ثالث، وكذلك العوامل الاقتصادية الكلية المستقبلية، وذلك عند قياس الخسائر الائتمانية المتوقعة المرتبطة بموجوداتها المدرجة بالتكلفة المطفأة.

تقوم المجموعة بقياس الخسائر الائتمانية المتوقعة من خلال الأخذ في الاعتبار مخاطر التعثر عن السداد خلال فترة العقد، كما تأخذ في الاعتبار المعلومات المستقبلية المتاحة لدى المجموعة عند إجراء هذا القياس.

المطلوبات المالية

الائثبات والقياس الأولي

تصنّف المطلوبات المالية ضمن إحدى الفئتين التاليتين:

- المطلوبات المالية المدرجة بالقيمة العادلة من خلال الربح أو الخسارة؛ و
- المطلوبات المالية الأخرى المقاسة بالتكلفة المطفأة باستخدام طريقة معدل الفائدة الفعلي.

تنقسم فئة المطلوبات المالية بالقيمة العادلة من خلال الربح أو الخسارة إلى فئتين فرعيتين:

- **المُعَيَّنَة:** وهي المطلوبات المالية التي تقوم المنشأة بتعيينها كمطلوبات مالية بالقيمة العادلة من خلال الربح أو الخسارة عند الاثبات الأولي؛ و
- **المحتفظ بها للتداول:** وهي المطلوبات المالية المصنفة كمحتفظ بها للتداول، مثل الالتزام المتعلق بالأوراق المالية المقترضة في عمليات البيع على المكشوف، والتي يتعين إعدادها في المستقبل. وتشمل هذه الفئة أيضاً الأدوات المالية المشتقة التي تدخل فيها المجموعة والتي لم يتم تعيينها كأدوات تحوط ضمن علاقات التحوط. كما تُصنّف المشتقات الضمنية المنفصلة أيضاً كمحتفظ بها للتداول ما لم يتم تعيينها كأدوات تحوط فعالة.

يتم اثبات جميع المطلوبات المالية بشكل أولي عندما تصبح المجموعة طرفاً في الأحكام والالتزامات التعاقدية بموجب الأداة المالية. ويتم تسجيل المطلوبات بالقيمة العادلة، وفي حالة القروض والافتراضات والمستحقات، يتم تسجيلها بالمبالغ المتحصلة المستلمة صافية من التكاليف المباشرة العائدة إلى المعاملة.

٥- السياسات المحاسبية الجوهرية (تتمة)

٢-٥ الأدوات المالية (تتمة)

المطلوبات المالية (تتمة)

القياس اللاحق

تستمر المطلوبات المالية المقاسة بالقيمة العادلة من خلال الربح أو الخسارة في تسجيلها بالقيمة العادلة، على أن يتم مع تسجيل أي تغييرات في قائمة الدخل الشامل. بالنسبة للمطلوبات المالية الأخرى، بما في ذلك القروض والافتراضات، بعد الإثبات الأولي، يتم قياسها لاحقاً بالتكلفة المطفأة باستخدام طريقة معدل الفائدة الفعلي. ويتم إثبات المكاسب والخسائر في قائمة الدخل الشامل عند إلغاء اثبات المطلوبات، وكذلك من خلال عملية إطفاء التكلفة باستخدام معدل الفائدة الفعلي. ويتم احتساب التكلفة المطفأة مع الأخذ في الاعتبار أي خصم أو علاوة عند الاستحواذ، بالإضافة إلى الأتعاب أو التكاليف التي تُعد جزءاً لا يتجزأ من تطبيق طريقة معدل الفائدة الفعلي. ويُدرج إطفاء التكلفة الناتج عن استخدام طريقة معدل الفائدة الفعلي ضمن تكاليف التمويل في قائمة الدخل الشامل.

الذمم الدائنة التجارية والذمم الدائنة الأخرى

تمثل هذه المبالغ المطلوبات المستحقة عن السلع والخدمات المقدمة للمجموعة قبل نهاية الفترة المالية والتي لم يتم سدادها. ويتم إثباتها بشكل أولي بالقيمة العادلة، ثم قياسها لاحقاً بالتكلفة المطفأة باستخدام طريقة معدل الفائدة الفعلي.

عقود الضمان المالي

يتم إثبات عقود الضمان المالي كالالتزام مالي في وقت إصدار الضمان. ويتم قياس الالتزام بشكل أولي بالقيمة العادلة، مع تعديلها لتشمل التكاليف المتعلقة بالمعاملة العائدة مباشرة إلى إصدار الضمان. ويتم تحديد القيمة العادلة للضمان المالي على أساس القيمة الحالية للفرق في صافي التدفقات النقدية بين المدفوعات التعاقدية بموجب أداة الدين والمدفوعات التي كانت ستطلب بدون الضمان، أو المبلغ المقدر الذي سيكون مستحقاً لطرف ثالث لتحمل الالتزام. وفي حالة تقديم ضمانات تتعلق بالقروض أو المستحقات الأخرى للشركات الزميلة بدون مقابل، فيتم احتساب القيم العادلة كمساهمات وإثباتها كجزء من تكلفة الاستثمار.

إلغاء الإثبات

يتم إلغاء اثبات الالتزام المالي عندما يتم تسوية الالتزام أو الوفاء به. وعندما يتم استبدال الالتزام المالي القائم بآخر من نفس المقرض بشروط مختلفة جوهرياً، أو يتم تعديل شروط الالتزام القائم بشكل جوهري، يُعامل هذا الاستبدال أو التعديل على أنه إلغاء اثبات الالتزام الأصلي وإثبات الالتزام الجديد. ويُثبت الفرق بين القيم الدفترية لكليهما في قائمة الدخل الشامل.

المقاصة بين الأدوات المالية

يتم مقاصة الموجودات المالية والمطلوبات المالية ويتم الإبلاغ عن صافي المبلغ في قائمة المركز المالي الموحدة إذا كان هناك حق قانوني قابل للنفاذ حالياً لمقاصة المبالغ المثبتة وكانت هناك نية للتسوية على أساس صافي وتحقيق الموجودات وتسوية المطلوبات في وقت واحد.

٣-٥ موجودات العقود ومطلوبات العقود

يتم عرض الإيرادات المثبتة التي تتجاوز المبالغ المفوترة للعملاء كموجودات متداولة تحت بند "موجودات العقود". ويشمل ذلك الأعمال المكتملة التي تم إصدار مستخلصات بها ولكن لم يوافق عليها العميل بعد. وعلى النقيض من ذلك، فإن المبالغ المفوترة للعملاء التي تتجاوز الإيرادات المثبتة تُصنف كمطلوبات متداولة تحت بند "مطلوبات العقود". إن المستخلصات والمدفوعات المقدمة المستلمة من العملاء المتعلقة بالعقود يتم خصمها من مبالغ المشروعات تحت التنفيذ وأي مدفوعات زائدة تُعرض كمطلوبات.

٤-٥ مدينون عن عقود

يمثل رصيد مدينون عن عقود قيمة المطالبة الأصلية بعد خصم أي مخصص للمبالغ غير القابلة للتحويل. تثبت المجموعة مخصص خسائر للذمم المدينة التعاقدية بمبلغ يعادل الخسائر الائتمانية المتوقعة على مدى العمر وذلك وفق النهج المبسط للمعيار الدولي للتقرير المالي رقم ٩. ويتم قياس الخسائر الائتمانية المتوقعة باستخدام مصفوفة مخصصات تعتمد على خبرة الخسائر التاريخية بعد تعديلها بالمعلومات المستقبلية المتوقعة. يتم شطب الديون المعدومة عند تحديدها مقابل المخصصات المتعلقة بها. ويتم تحميل المخصصات على قائمة الأرباح أو الخسائر الموحدة، كما يتم إضافة أي تحصيلات لاحقة للأرصدة التي سبق شطبها إلى بند الإيرادات الأخرى.

٥-٥ المصروفات المدفوعة مقدماً والموجودات الأخرى

يتم إثبات المصروفات المدفوعة مقدماً والموجودات الأخرى بالمبالغ المدفوعة إلى مقدمي الخدمات مقابل خدمات سيتم الحصول عليها في المستقبل، أو بالمبالغ المدفوعة إلى أطراف خارجية والتي سيتم استردادها في المستقبل.

٦-٥ النقد وما في حكمه

يشمل النقد وما في حكمه النقد بالصندوق، وأرصدة البنوك، والودائع قصيرة الأجل ذات آجال استحقاق أصلية تبلغ ثلاثة أشهر أو أقل، والتي تكون عرضة لمخاطر غير جوهريّة للتغيرات في قيمتها.

٥- السياسات المحاسبية الجوهرية (تمة)

٧-٥ الأطراف ذات العلاقة

الطرف ذو العلاقة هو شخص أو منشأة لها علاقة بالشركة التي تقوم بإعداد قوائمها المالية.

(أ) يُعد الشخص أو أحد أفراد عائلته المقربين طرفًا ذا علاقة بالمنشأة إذا كان:

- لديه سيطرة أو سيطرة مشتركة على الشركة التي تُعد القوائم المالية الخاصة بها؛
- لديه تأثير جوهري على الشركة التي تُعد القوائم المالية الخاصة بها؛ أو
- يكونون أعضاء في الإدارة العليا للشركة التي تُعد القوائم المالية الخاصة بها، أو في الشركة الأم النهائية للشركة التي تُعد القوائم المالية الخاصة بها.

(ب) تُعتبر المنشأة طرفًا ذا علاقة إذا استوفت أيًا من الشروط التالية:

- تكون المنشأة والشركة التي تُعد القوائم المالية جزءًا من نفس المجموعة، مما يشير إلى وجود علاقة وثيقة بين الشركة الأم، والشركات التابعة، والشركات الزميلة.
- إحدى الشركتين لديها علاقة تجارية وثيقة مع الشركة الأخرى، سواء بصفتها شركة زميلة أو مشروعًا مشتركًا، أو بصفتها شركة زميلة أو مشروعًا مشتركًا لأحد أعضاء المجموعة التي تكون الشركة الأخرى أيضًا عضوًا فيها.
- كلتا الشركتين هما مشروعان مشتركان لنفس الطرف الثالث.
- إحدى الشركتين هي مشروع مشترك لشركة ثالثة، بينما الأخرى هي شركة زميلة لتلك الشركة الثالثة.
- تكون الشركة خاضعة لسيطرة أو سيطرة مشتركة من قبل شخص محدد في الفقرة (أ).
- يكون للشخص المحدد في الفقرة (أ) تأثير جوهري على الشركة، أو يكون عضوًا في الإدارة العليا للشركة (أو للشركة الأم).
- تقدم الشركة أو أي عضو في المجموعة جزءًا من خدمات موظفي الإدارة الرئيسيين للشركة التي يتم إعداد قوائمها المالية أو للشركة الأم للشركة التي يتم إعداد قوائمها المالية.

٨-٥ الممتلكات والمعدات

يتم إدراج الممتلكات والمعدات بالتكلفة، بعد خصم الاهلاك المتراكم وخسائر انخفاض القيمة المتراكمة، إن وجدت. تشمل التكلفة جميع المبالغ اللازمة لجلب الأصل إلى حالته وموقعه الحاليين ليكون جاهزًا للاستخدام المقصود من قبل الإدارة. وتشمل هذه التكاليف تكلفة استبدال جزء من الممتلكات والمعدات وتكاليف الاقتراض لمشاريع البناء طويلة الأجل (الأصول المؤهلة)، إذا تم استيفاء معايير اثبات، والتكاليف المتكبدة خلال فترة التشغيل، بعد خصم العائدات الناتجة عن بيع الإنتاج التجريبي.

عندما تكون أجزاء الممتلكات والمعدات ذات تكلفة كبيرة مقارنة بالتكلفة الإجمالية للبند، وعندما يكون لهذه الأجزاء/المكونات عمر إنتاجي مختلف عن الأجزاء الأخرى ويلزم استبدالها على فترات زمنية مختلفة، يجب على المجموعة اثبات هذه الأجزاء كمكونات فردية للأصل ذات عمر إنتاجي محدد واهلاكها وفقًا لذلك.

يتم إثبات كافة تكاليف الإصلاح والصيانة الأخرى في قائمة الربح أو الخسارة عند تكبدها.

يتم احتساب الاهلاك من تاريخ توفر عنصر الممتلكات والمعدات للاستخدام المقصود منها أو فيما يتعلق بالموجودات التي تم إنشاؤها ذاتيًا من تاريخ اكتمال هذه الموجودات وجاهزيتها للاستخدام المقصود. لا يتم اهلاك الأراضي والموجودات قيد الإنشاء، والتي ليست جاهزة للاستخدام المقصود منها.

يتم احتساب الاهلاك على الموجودات بطريقة القسط الثابت على مدى العمر الإنتاجي للأصل على النحو التالي:

عدد السنوات	البند
٧ سنوات	أثاث ومفروشات
٤ سنوات	أجهزة مكتبية وحاسب آلي
٣ سنوات	معدات مكتبية
٧ سنوات أو مدة الإيجار أيهما أقل	ديكورات وتجهيزات

يتم مراجعة القيم المتبقية للموجودات، والعمر الإنتاجي لها، وطرق الاهلاك، ويتم تعديلها بأثر مستقبلي إذا لزم الأمر في كل تاريخ إعداد للتقارير المالية.

يتم إلغاء إثبات بند من الممتلكات والمعدات وأي مكون جوهري تم إثباته بشكل أولي عند استبعاده أو عندما لا يُتوقع تحقيق منافع اقتصادية مستقبلية من استخدامه أو استبعاده. يتم تحديد المكاسب أو الخسائر الناتجة عن الاستبعاد من الممتلكات والمعدات المتقدمة أو المباعة أو التي تم إلغاء اثباتها بطريقة أخرى من خلال مقارنة العائدات بالقيمة الدفترية للأصل، ويتم اثباتها ضمن "إيرادات/ (خسائر) أخرى" في قائمة الدخل الشامل.

يتم خفض القيمة الدفترية للأصل على الفور إلى قيمته القابلة للاسترداد إذا كانت القيمة الدفترية للأصل أكبر من قيمته القابلة للاسترداد المقدرة.

٥- السياسات المحاسبية الجوهرية (تتمة)

٩-٥ الموجودات غير الملموسة

تتضمن تكلفة الأصل غير الملموس كافة تكاليف الاستحواذ والمتعلقة بالأصل الغير ملموس. يتم رسملة النفقات اللاحقة فقط عندما يترتب عليها زيادة في المنافع الاقتصادية المستقبلية للمجموعة ويمكن قياسها بشكل موثوق ويتم اثباتها كموجودات غير ملموسة قيد التطوير حتى الانتهاء منها والتأكد من جاهزيتها للاستخدام المعدة لأجلها.

يتم قياس الموجودات غير الملموسة ما عدا الشهرة بالتكلفة ناقصاً الاطفاء المتراكم والخسائر المتراكمة للانخفاض في القيمة، إن وجدت. يتم اطفاء الموجودات غير الملموسة على أساس القسط الثابت على مدى العمر الإنتاجي والمقدر من ٣ إلى ٥ سنوات وذلك من تاريخ جاهزية الأصل غير الملموس للاستخدام المعد من أجله.

يتم رسملة النفقات اللاحقة فقط عندما يكون من المحتمل تدفق المنافع الاقتصادية المستقبلية المرتبطة بالنفقات، ويتم قياس النفقات بشكل موثوق به. يتم مراجعة القيم المتبقية للموجودات غير الملموسة وأعمارها الإنتاجية ومؤشرات الانخفاض في القيمة في نهاية كل سنة مالية وتعديل بأثر مستقبلي، عند الضرورة.

١٠-٥ الانخفاض في قيمة الموجودات غير المالية

في نهاية كل فترة تقرير مالي، تقوم المجموعة بمراجعة القيم الدفترية لموجوداتها غير المالية لتحديد ما إذا كان هناك أي مؤشر على تعرض تلك الموجودات لخسارة انخفاض في القيمة. وإذا وُجد مثل هذا المؤشر، يتم تقدير القيمة القابلة للاسترداد للأصل من أجل تحديد مدى خسارة الانخفاض في القيمة (إن وجدت). عندما لا يكون من الممكن تقدير القيمة القابلة للاسترداد لأصل فردي، تقوم المجموعة بتقدير القيمة القابلة للاسترداد لوحدة توليد النقد التي ينتهي إليها الأصل. عندما يمكن تحديد أساس معق ول ومتسق للتخصيص، يتم تخصيص موجودات المجموعة أيضاً لوحدة توليد النقد الفردية، أو يتم تخصيصها بطريقة أخرى لأصغر مجموعة من وحدات توليد النقد التي يمكن ت حديد أساس تخصيص معقول ومتسق لها.

القيمة القابلة للاسترداد هو أعلى القيمة العادلة مطروحاً منها تكاليف الاستبعاد والقيمة المستخدمة. عند تقييم القيمة المستخدمة، يتم خصم التدفقات النقدية المستقبلية المقدرة إلى قيمتها الحالية باستخدام معدل خصم ما قبل الضريبة الذي يعكس تقييمات السوق الحالية للقيمة الزمنية للنقود والمخاطر الخاصة بالأصل والتي لم يتم تعديل تقديرات التدفقات النقدية المستقبلية لها.

إذا تم تقدير القيمة القابلة للاسترداد للأصل (أو وحدة توليد النقد) بأنها أقل من قيمته الدفترية، يتم تخفيض القيمة الدفترية للأصل (أو وحدة توليد النقد) إلى قيمته القابلة للاسترداد. يتم إثبات خسارة انخفاض القيمة على الفور في قائمة الدخل الشامل.

عندما يتم عكس خسارة الانخفاض في القيمة لاحقاً، يتم زيادة القيمة الدفترية للأصل (أو وحدة توليد النقد)، باستثناء الشهرة، إلى التقدير المعدل لقيمتها القابلة للاسترداد، على ألا تتجاوز القيمة الدفترية المعدلة القيمة التي كان سيتم تحديدها لو لم يتم إثبات خسارة الانخفاض في القيمة للأصل (أو وحدة توليد النقد) في السنوات السابقة. ويتم إثبات عكس خسارة الانخفاض في القيمة على الفور في قائمة الربح أو الخسارة الموحدة.

١١-٥ عقود الإيجار

تقوم المجموعة بتقييم ما إذا كان العقد يحتوي على إيجار عند بداية العقد. وبالنسبة لجميع ترتيبات الإيجار من هذا النوع، تثبت المجموعة موجودات حق الاستخدام والتزامات الإيجار، باستثناء الإيجارات قصيرة الأجل والإيجارات المتعلقة بالموجودات ذات القيمة المنخفضة، على النحو التالي:

موجودات حق الاستخدام

تثبت المجموعة موجودات حق الاستخدام في تاريخ البدء (أي التاريخ الذي يصبح فيه الأصل الأساسي جاهراً للاستخدام). يتم قياس موجودات حق الاستخدام بالتكلفة بعد خصم أي اطفاء متراكم وخسائر انخفاض في القيمة، مع تعديلها بأي إعادة قياس للالتزامات عقود الإيجار. تشمل تكلفة موجودات حق الاستخدام التزامات الإيجار المثبتة، والتكاليف المباشرة الأولية المتكبدة، ومدفوعات الإيجار المدفوعة عند البدء أو قبله، مطروحا منها أي حوافز إيجار مستلمة وتكلفة استعادة الأصل. ما لم تكن المجموعة على يقين معقول من الاحتفاظ بملكية الأصل المؤجر عند نهاية مدة الإيجار، فإن أصل حق الاستخدام المثبت يتم اطفاءه على أساس القسط الثابت على مدى أقصر من عمره الإنتاجي المقدر أو مدة الإيجار. موجودات حق الاستخدام عرضة لانخفاض القيمة.

التزامات الإيجار

في تاريخ بدء عقد الإيجار، تثبت المجموعة التزامات الإيجار المقاسة بالقيمة الحالية لمدفوعات الإيجار التي سيتم سدادها خلال مدة الإيجار. تشمل مدفوعات الإيجار مدفوعات ثابتة (بما في ذلك المدفوعات الثابتة الجوهرية) مطروحا منها أي حوافز إيجار مستحقة القبض، ومدفوعات إيجار متغيرة تعتمد على مؤشر أو معدل، والمبالغ المتوقعة دفعها بموجب ضمانات القيمة المتبقية.

تتضمن مدفوعات الإيجار أيضاً سعر ممارسة خيار الشراء الذي من المؤكد بشكل معقول أن تمارسه المجموعة ومدفوعات الغرامات لإنهاء عقد الإيجار، إذا كانت مدة الإيجار تعكس ممارسة المجموعة لخيار الإنهاء. يتم إثبات مدفوعات الإيجار المتغيرة التي لا تعتمد على مؤشر أو معدل كمصروف في الفترة التي يحدث فيها الحدث أو الشرط الذي يحفز هذه المدفوعات. عند حساب القيمة الحالية لمدفوعات الإيجار، تستخدم المجموعة معدل الاقتراض المتزايد في تاريخ بدء الإيجار إذا لم يكن من السهل تحديد معدل الفائدة الضمني في عقد الإيجار. بعد تاريخ البدء، يتم زيادة مبلغ التزامات الإيجار لتعكس تراكم الفائدة وتقل هذه القيمة عند سداد مدفوعات الإيجار. بالإضافة إلى ذلك، يتم إعادة قياس القيمة الدفترية للالتزامات الإيجار إذا كان هناك تعديل أو تغيير في مدة الإيجار أو تغيير في مدفوعات الإيجار الثابتة الجوهرية أو تغيير في التقييم لشراء الأصل الأساسي.

٥- السياسات المحاسبية الجوهرية (تتمة)

١٢-٥ التزامات خطة منافع إنهاء التوظيف المحددة

مزايا نهاية الخدمة

تمتلك المجموعة أساسًا مزايا نهاية الخدمة التي تُصنّف كخطط مزايا محددة. يتم احتساب مزايا نهاية الخدمة باستخدام طريقة وحدة الائتمان المتوقعة، ويتم إجراء تقييم اكتواري في نهاية كل فترة مالية سنوية، يتم اثبات إعادة القياس، مثل المكاسب والخسائر الاكتوارية، في قائمة المركز المالي الموحدة. ويتم أيضًا احتساب المكاسب والخسائر ضمن الدخل الشامل الآخر خلال العام الذي تحدث فيه. يتم اثبات فورًا إعادة القياسات التي يتم احتسابها كدخل شامل آخر ضمن الأرباح المبقاه.

مزايا التقاعد

تقوم المجموعة بسداد اشتراكات التقاعد لموظفيها السعوديين إلى الهيئة العامة للتأمينات الاجتماعية، والتي تمثل خطة مساهمات محددة، وتعتبر هذه المدفوعات مصروفات عند تكبيدها.

مزايا الموظفين قصيرة الأجل

تُثبت التزامات مزايا الموظفين، بما في ذلك الأجور والرواتب والإجازات السنوية والإجازات المرضية، في الفترة التي يُقدّم فيها الخدمة ذات الصلة، بالمبلغ غير المخصوم للمزايا المتوقّعة دفعها مقابل تلك الخدمة. وتُقاس التزامات مزايا الموظفين قصيرة الأجل التي تم إثباتها بالمبلغ المتوقع دفعه مقابل الخدمة المقدمة.

١٣-٥ الذمم الدائنة التجارية

تُثبت المطلوبات المتعلقة بالمدفوعات المستقبلية مقابل السلع أو الخدمات المستلمة، بغض النظر عما إذا كان المورد قد أصدر لهم فواتير أم لا.

١٤-٥ القروض

تُثبت القروض بشكل أولي بالقيمة العادلة (والتي تمثل العائدات المستلمة) بعد خصم أي تكاليف معاملات تم تكبيدها، إذا كان ذلك ينطبق. بعد الاثبات الأولي، تُقاس هذه القروض بالتكلفة المطفأة باستخدام طريقة معدل الفائدة الفعلي. وأي فروق بين العائدات (صافي تكاليف المعاملات) ومبلغ السداد يتم إثباتهم في قائمة الربح أو الخسارة الموحدة على مدى مدة القرض باستخدام طريقة معدل الفائدة الفعلي.

١٥-٥ المخصصات

تُثبت المخصصات عندما يكون لدى المجموعة التزام حالي (قانوني أو ضمني) نتيجة لحدث سابق، ومن المحتمل أن يكون هناك تدفق خارجي للموارد التي تحتوي على منافع اقتصادية لتسوية الالتزام، ويمكن تقدير مبلغ الالتزام بشكل موثوق. ولا تُثبت المخصصات للخسائر التشغيلية المستقبلية.

عندما يكون هناك عدد من الالتزامات المماثلة، يتم تحديد احتمالية الحاجة إلى التدفق الخارجي للتسوية من خلال النظر إلى فئة الالتزامات ككل. ويتم اثبات المخصص حتى إذا كانت احتمالية التدفق الخارجي فيما يتعلق بأي بند واحد مدرج في نفس فئة الالتزامات قد يكون ضئيلاً.

يتم قياس المخصصات بالقيمة الحالية لأفضل تقدير للإدارة للنفقات المطلوبة لتسوية الالتزام الحالي في نهاية فترة التقرير. معدل الخصم المستخدم لتحديد القيمة الحالية هو معدل ما قبل الضريبة الذي يعكس تقييمات السوق الحالية للقيمة الزمنية للنقود والمخاطر المرتبطة بالالتزام. يتم اثبات الزيادة في المخصص بسبب مرور الوقت كمصرف فائدة

١٦-٥ الالتزامات المحتملة

لا يتم اثبات الالتزامات المحتملة في القوائم المالية الموحدة، وإنما يتم الإفصاح عنها ما لم تكن احتمالية حدوث تدفق خارجي للموارد التي تتضمن منافع اقتصادية بعيدة. أما الموجودات المحتملة فلا يتم إثباتها في القوائم المالية الموحدة، ولكن يتم الإفصاح عنها عندما يكون من المحتمل حدوث تدفق داخلي للمنافع الاقتصادية.

١٧-٥ تحويل العملات الأجنبية

تُحوّل المعاملات بالعملات الأجنبية إلى R.S. بأسعار الصرف السائدة في تاريخ حدوث المعاملة. كما تُحوّل الموجودات والمطلوبات النقدية المقومة بعملات أجنبية كما في تاريخ قائمة المركز المالي الموحدة إلى R.S. بأسعار الصرف السائدة في ذلك التاريخ. ويتم اثبات المكاسب والخسائر الناتجة عن ترجمة العملات الأجنبية أو تسويتها في قائمة الربح أو الخسارة.

١٨-٥ ضريبة القيمة المضافة

يتم اثبات الإيرادات والمصروفات والموجودات بالصافي من قيمة ضريبة القيمة المضافة باستثناء الحالات الآتية:

- إذا استحققت ضريبة القيمة المضافة على اقتناء موجودات أو خدمات لا يتم استردادها من الجهة المختصة بالضرائب، وفي هذه الحالة تثبت ضريبة القيمة المضافة كجزء من تكلفة شراء الموجودات أو جزء من بند المصاريف بحسب الحالة.
- تظهر الذمم المدينة والذمم الدائنة متضمنة مبلغ ضريبة القيمة المضافة.

يتم إدراج صافي ضريبة القيمة المضافة الذي يمكن استردادها من / أو دفعها إلى الجهة المختصة بالضرائب ذات الصلة كجزء من الذمم المدينة الأخرى أو الذمم الدائنة الأخرى في قائمة المركز المالي الموحدة.

٥- السياسات المحاسبية الجوهرية (تمة)

١٩-٥ ضريبة الاستقطاع

تقوم المجموعة باستقطاع الضرائب على بعض المعاملات الأطراف غير المقيمة في المملكة العربية السعودية طبقاً لنظام ضريبة الدخل في المملكة العربية السعودية. تُحمل مثل هذه الضرائب على قائمة الدخل الشامل الموحدة.

٢٠-٥ تكلفة التمويل

تشتمل تكاليف التمويل على مصروف الفائدة، ويتم إثباتها باستخدام طريقة الفائدة الفعلية. إن 'معدل الفائدة الفعلي' هو المعدل الذي يخصم، وبدقة، مدفوعات أو مقبوضات التدفقات النقدية المستقبلية المقدرة عبر العمر الإنتاجي المتوقع للأداة المالية إلى:

- إجمالي القيمة الدفترية للمطلوبات المالية؛ أو
- التكلفة المطفأة للمطلوبات المالية.

وعند احتساب مصروف الفائدة، يتم تطبيق معدل الفائدة الفعلي على إجمالي القيمة الدفترية للأصل (عندما لا يكون هناك انخفاض في قيمته الائتمانية) أو على التكلفة المطفأة للائتمان. ويتم تحميل جميع تكاليف التمويل الأخرى في الفترة التي تحدث فيها. وهي تشمل التكاليف التي تتكبدها المجموعة فيما يتعلق باقتراض الأموال.

٢١-٥ إثبات الإيرادات

يتم إثبات الإيرادات من العقود مع العملاء باستخدام نموذج الخمس خطوات:

أ. تحديد العقد مع العميل.

ب. تحديد التزامات الأداء (العناصر المتميزة التي تشكل جزءاً من عقد واحد ولكن تُفصل لأغراض المحاسبة).

ت. تحديد سعر المعاملة.

ث. تخصيص سعر المعاملة لالتزامات الأداء في العقد.

ج. تُثبت الإيرادات عندما (أو أثناء) استيفاء المنشأة لالتزام الأداء، أي عندما يحصل العميل على السيطرة على الخدمات التي يمكن أن تحدث بمرور الوقت أو في نقطة زمنية معينة.

يتم قياس الإيرادات بالقيمة العادلة للمقابل المستلم أو المستحق، مع مراعاة شروط الدفع المحددة في العقد، واستبعاد الضرائب أو الرسوم المحصلة نيابة عن أطراف ثالثة. ويتم إثبات الإيرادات بمبلغ يعكس المقابل الذي تتوقع المنظمة أن تستحقه مقابل تحويل الخدمات إلى العميل.

تعتمد الإيرادات المثبتة في أي فترة على الوفاء بالتزامات الأداء وتقييم وقت نقل السيطرة إلى العميل. بالنسبة للعقود التي تحتوي على مكونات متعددة والتي سيتم تسليمها، تمارس الإدارة حكمها لتحديد ما إذا كانت الخدمات الموعودة هي:

(أ) متميزة - ليجاسب عنها كالتزامات أداء منفصلة.

(ب) غير متميزة - لتُدمج مع خدمات أخرى متعهد بها حتى تُحدد حزمة ما على أنها متميزة.

(ج) جزء من سلسلة الخدمات المتميزة والمتشابهة إلى حد كبير ولها نفس نمط التحويل إلى العميل.

عند بداية العقد، يتم تقدير إجمالي سعر المعاملة، والذي يتم تخصيصه لالتزامات الأداء المحددة بناءً على أسعار البيع المستقلة النسبية ويتم إثبات الإيرادات عند (أو أثناء) الوفاء بالتزامات الأداء هذه. يُقدَّر سعر المعاملة للعقود مع العملاء التي تتضمن مقابل متغير باستخدام طريقة القيمة المتوقعة أو طريقة المبلغ الأكثر ترجيحاً، اعتماداً على طبيعة العقد. تتضمن المدخلات المستخدمة في تحديد سعر المعاملة البيانات التاريخية وظروف السوق والعوامل الخاصة بالعميل والشروط الخاصة بالعقد. يُقَيَّد المقابل المتغير المقدر لضمان عدم حدوث انعكاسات جوهرية في الإيرادات عند حالة عدم التأكد.

بالنسبة لكل التزام أداء، تحدد المجموعة ما إذا كان سيتم إثبات الإيرادات بمرور الوقت أو في نقطة زمنية معينة. يُفسَّر إثبات المجموعة للإيرادات بمرور الوقت بأحد الأسباب التالية:

١. أن تؤدي المجموعة ويستلم ويستهلك العميل في نفس الوقت المنافع المقدمة على مدى عمر العقد.
٢. أن ينشأ عن أو يُحيث أداء المجموعة الأصل الخاضع لسيطرة العميل عند إنشاء الأصل أو تحسينه.
٣. أن ينشأ عن أداء المجموعة أصل ليس له استخدام بديل، وللمجموعة حق واجب النفاذ في مدفوعات مقابل الأداء المنجز حتى تاريخه.

٥- السياسات المحاسبية الجوهرية (تتمة)

٢١-٥ إثبات الإيرادات (تتمة)

تصنف المجموعة الإيرادات من العقود المبرمة مع العملاء حسب نوع العقد ونوع العميل وتوقيت إثبات الإيرادات في نقطة زمنية معينة أو بمرور الوقت، حيث تعتقد الإدارة أن هذا التصنيف يعكس بشكل أفضل كيف تتأثر الطبيعة والمبلغ والتوقيت وعدم التأكد حول إيرادات المجموعة وتدفعاتها النقدية التي تتأثر بالعوامل الاقتصادية. فيما يلي سياسة إثبات الإيرادات ذات الصلة بالخدمات الاستشارية:

نوع الخدمة	الطبيعة وتوقيت الوفاء بالتزامات الأداء، بما في ذلك شروط الدفع الهامة	سياسات إثبات الإيرادات
خدمات استشارية	تشمل الإيرادات من الخدمات الاستشارية من إيرادات خدمات استشارات في مجال استشارات تحول الأعمال، والتقييم والالتزام، وبناء وتطوير القدرات والتي تقدمها المجموعة للعملاء مقابل رسوم متفق عليها. يتم إثبات الإيرادات من هذه الخدمات على مدار الفترة الزمنية التي يتم خلالها تقديم الخدمات للعميل.	يتم إثبات الإيرادات على مدار الفترة الزمنية باستخدام طريقة المدخلات، التي تعتمد على نسبة التكاليف الفعلية إلى التكاليف المقدرة اللازمة لإتمام العقد.
	تم الفوترة للعملاء وفقاً للشروط التعاقدية المحددة، حيث يتم تحصيل المدفوعات بناءً على الشروط المتفق عليها والمراحل المحددة في العقد.	عند وفاء المجموعة بالتزام الأداء من خلال تسليم الخدمات المتعهد بها، ينتج عن ذلك أصل ناتج عن العقد مقابل الأداء المحقق. بالإضافة إلى ذلك، عندما تتجاوز قيمة المقابل الذي تم استلامه من العميل قيمة الإيرادات المثبتة، ينشأ عن ذلك التزام مطلوبات عقود.

٢٢-٥ المصروفات

تُصنّف جميع المصروفات المباشرة المتعلقة بتحقيق الإيرادات، بما في ذلك الرواتب والأجور والتكاليف غير المباشرة المخصصة لتكاليف الإيرادات، وفقاً لذلك. وتُدرج المصروفات الأخرى تحت بند المصروفات العمومية والإدارية. ويتم تخصيص المصروفات المشتركة بين تكاليف الإيرادات والمصروفات العمومية والإدارية بناءً على مبادئ تخصيص ثابتة.

٢٣-٥ إيرادات أخرى

تفيد الإيرادات الأخرى عند تحققها.

٢٤-٥ الزكاة

تخضع المجموعة للزكاة وفقاً لأنظمة هيئة الزكاة والضريبة والجمارك ("الهيئة"). تُفرض الزكاة بناءً على الدخل المعدل الخاضع للزكاة والوعاء الزكوي وفقاً لأنظمة الهيئة. يتم تقدير مخصص الزكاة للشركة والزكاة المتعلقة بشركاتها التابعة المملوكة لها بالكامل في نهاية كل فترة تقرير مالي، ويُحمل على قائمة الدخل الشامل الموحدة. ويتم إثبات الفروقات، إن وجدت، عند إنجاز الربط النهائي في الفترة التي تُحدد فيها تلك المبالغ

٦- الممتلكات والمعدات، بالصافي

٢٠٢٥ م					
التكلفة:					
الإجمالي	ديكورات وتجهيزات	معدات مكتبية	أجهزة مكتبية وحاسب الي	أثاث ومفروشات	
٣,٥٥٨,٠١٣	١,٧٨٨,٠٣٥	١٨,٤٢٧	٧٤٣,٤٧٥	١,٠٠٨,٠٧٦	الرصيد كما في ١ يناير ٢٠٢٥ م
٨٨,٤٤٧	-	-	٨٨,٤٤٧	-	الإضافات خلال السنة
(١٠,٥٠٠)	-	-	(١٠,٥٠٠)	-	الاستبعادات خلال السنة
٣,٦٣٥,٩٦٠	١,٧٨٨,٠٣٥	١٨,٤٢٧	٨٢١,٤٢٢	١,٠٠٨,٠٧٦	كما في ٣١ ديسمبر ٢٠٢٥ م
الإهلاك المتراكم:					
١,١٥٣,٠٨٢	٤٨١,٨٣٨	٧,٠٢٨	٣٧٣,٢٢٩	٢٩٠,٩٨٧	الرصيد كما في ١ يناير ٢٠٢٥ م
٥٧٠,٣٢٥	٢٥٥,٤٣٤	٤,٤٠٩	١٦٦,٤٧١	١٤٤,٠١١	المحمل خلال السنة
(٦,٢٧٠)	-	-	(٦,٢٧٠)	-	الاستبعادات خلال السنة
١,٧١٧,١٣٧	٧٣٧,٢٧٢	١١,٤٣٧	٥٣٣,٤٣٠	٤٣٤,٩٩٨	كما في ٣١ ديسمبر ٢٠٢٥ م
١,٩١٨,٨٢٣	١,٠٥٠,٧٦٣	٦,٩٩٠	٢٨٧,٩٩٢	٥٧٣,٠٧٨	صافي القيمة الدفترية: كما في ٣١ ديسمبر ٢٠٢٥ م
٢٠٢٤ م					
التكلفة:					
الإجمالي	ديكورات وتجهيزات	معدات مكتبية	أجهزة مكتبية وحاسب الي	أثاث ومفروشات	
٣,٢٦٠,٨٦٨	١,٦٨٨,٤١٢	١٨,٤٢٧	٥٤٥,٩٥٣	١,٠٠٨,٠٧٦	الرصيد كما في ١ يناير ٢٠٢٤ م
٢٩٧,١٤٥	٩٩,٦٢٣	-	١٩٧,٥٢٢	-	الإضافات خلال السنة
٣,٥٥٨,٠١٣	١,٧٨٨,٠٣٥	١٨,٤٢٧	٧٤٣,٤٧٥	١,٠٠٨,٠٧٦	كما في ٣١ ديسمبر ٢٠٢٤ م
الإهلاك المتراكم:					
٦٠٢,٤٧٠	٢٢٦,٤٠٤	٢,٤٢٢	٢٢٦,٦٦٨	١٤٦,٩٧٦	الرصيد كما في ١ يناير ٢٠٢٤ م
٥٥٠,٦١٢	٢٥٥,٤٣٤	٤,٦٠٦	١٤٦,٥٦١	١٤٤,٠١١	المحمل خلال السنة
١,١٥٣,٠٨٢	٤٨١,٨٣٨	٧,٠٢٨	٣٧٣,٢٢٩	٢٩٠,٩٨٧	كما في ٣١ ديسمبر ٢٠٢٤ م
٢,٤٠٤,٩٣١	١,٣٠٦,١٩٧	١١,٣٩٩	٣٧٠,٢٤٦	٧١٧,٠٨٩	صافي القيمة الدفترية: كما في ٣١ ديسمبر ٢٠٢٤ م
تم توزيع الإهلاك كما يلي:					
٣١ ديسمبر ٢٠٢٤ م		٣١ ديسمبر ٢٠٢٥ م			
٢٦٨,٨٠٦	٢٨٥,١٦٣	٢٨٥,١٦٣	٢٨٥,١٦٣	تكلفة إيرادات العقود - (إيضاح ٢١)	
٢٨١,٨٠٦	٢٨٥,١٦٢	٢٨٥,١٦٢	٢٨٥,١٦٢	مصروفات عمومية وإدارية - (إيضاح ٢٢)	
٥٥٠,٦١٢	٥٧٠,٣٢٥	٥٧٠,٣٢٥	٥٧٠,٣٢٥		

٧- موجودات غير ملموسة، بالصافي

تتمثل الموجودات غير الملموسة في منصات يتم اطفؤها على مدى العمر الإنتاجي المقدر لها باستخدام طريقة القسط الثابت

٣١ ديسمبر ٢٠٢٤ م	٣١ ديسمبر ٢٠٢٥ م	
		التكلفة
١,٦١١,٣٤٧	٢,٢٤٦,٩٨٤	الرصيد في بداية السنة
٦٣٥,٦٣٧	-	إضافات خلال السنة
٢,٢٤٦,٩٨٤	٢,٢٤٦,٩٨٤	الرصيد في نهاية السنة
		الاطفاء المتراكم
٣٣٠,٥٥٧	٧٤٦,٦٨٥	الرصيد في بداية السنة
٤١٦,١٢٨	٤٤٩,٢٢٧	المحمل خلال السنة
٧٤٦,٦٨٥	١,١٩٥,٩١٢	الرصيد في نهاية السنة
١,٥٠٠,٢٩٩	١,٠٥١,٠٧٢	صافي القيمة الدفترية
		تم توزيع الاطفاء كما يلي:
		تكلفة إيرادات العقود - (إيضاح ٢١)
٢٠٨,٠٦٤	٢٢٤,٦١٤	
٢٠٨,٠٦٤	٢٢٤,٦١٣	مصروفات عمومية وإدارية - (إيضاح ٢٢)
٤١٦,١٢٨	٤٤٩,٢٢٧	

٨- موجودات حق الاستخدام، بالصافي

تتمثل موجودات حق الاستخدام في عقود إيجار المكتب الرئيسي والواقع في حي الملقا بمدينة الرياض. تبدأ مدة إيجار المكتب في ١ فبراير ٢٠٢٣ م وتنتهي في ٣١ يناير ٢٠٢٨ م.

الحركة على موجودات حق الاستخدام:

٣١ ديسمبر ٢٠٢٤ م	٣١ ديسمبر ٢٠٢٥ م	
		التكلفة
٤,٣١٣,٦٨٦	٤,٣١٣,٦٨٦	الرصيد في بداية السنة
-	-	الإضافات خلال السنة
٤,٣١٣,٦٨٦	٤,٣١٣,٦٨٦	الرصيد في نهاية السنة
		الاطفاء المتراكم:
٧٩٦,٨٤٢	١,٦٥٩,٥٧٩	الرصيد في بداية السنة
٨٦٢,٧٣٧	٨٦٢,٧٣٧	المحمل خلال السنة
١,٦٥٩,٥٧٩	٢,٥٢٢,٣١٦	الرصيد في نهاية السنة
٢,٦٥٤,١٠٧	١,٧٩١,٣٧٠	صافي القيمة الدفترية
		تم توزيع الاطفاء كما يلي:
		تكلفة إيرادات العقود - (إيضاح ٢١)
٤٣١,٣٦٩	٤٣١,٣٦٨	
٤٣١,٣٦٨	٤٣١,٣٦٩	مصروفات عمومية وإدارية - (إيضاح ٢٢)
٨٦٢,٧٣٧	٨٦٢,٧٣٧	

٩- مصروفات مدفوعة مقدماً وموجودات أخرى

٣١ ديسمبر ٢٠٢٤ م	٣١ ديسمبر ٢٠٢٥ م	
٢,٤١٥,٣٠٣	٤,٨١٧,٣١٩	غطاء نقدي لخطابات ضمان *
١,١١٩,٩١٣	١,٥٧٩,٩٥٦	تأمين طبي مدفوع مقدماً
-	٨٥٠,٠٠٠	دفعات مقدمة للموردين
٥١٤,٠٤٩	٣٤٢,٥٦٣	أخرى
٤,٠٤٩,٢٦٥	٧,٥٨٩,٨٣٨	

* يتمثل رصيد الغطاء النقدي لخطابات الضمان في أرصدة لدى البنوك محتفظ بها كضمان لخطابات الضمان الصادرة لعملاء المجموعة. وتصدر هذه الضمانات من قبل بنوك ذات تصنيف جيد في المملكة العربية السعودية. لا ترى إدارة المجموعة أن الخسائر الائتمانية المتوقعة على هذه الأرصدة جوهرية. ومع ذلك، فإن هذه الأرصدة تخضع لمخاطر أخرى تتعلق بالتزامات الأداء المرتبطة بالعملاء.

١٠- موجودات العقود، بالصافي

تمثل موجودات العقود بشكل أساسي حق المجموعة في الحصول على المقابل مقابل الخدمات المقدمة للعملاء، والتي لم يتم إصدار فواتير بها بعد حتى تاريخ التقرير. ويتم إعادة تصنيف هذه الموجودات إلى مدينون عن عقود عندما تصبح غير مشروطة، ويحدث ذلك عند قيام المجموعة بإصدار فاتورة للعميل.

أثبتت المجموعة موجودات العقود التالية كما هو مفصّل عنها في القوائم المالية الموحدة:

٣١ ديسمبر ٢٠٢٤ م	٣١ ديسمبر ٢٠٢٥ م	
١٦٣,٦٤١,٨٠٩	١٦٩,٣٨٩,٢٧٧	العمل المنجز من قيمة عقود المشاريع
(١٢٨,٠٣٦,٠١٤)	(١٣٦,٣٦٣,٧٠٨)	المفوتر من قيمة عقود المشاريع
٣٥,٦٠٥,٧٩٥	٣٣,٠٢٥,٥٦٩	كما في نهاية السنة

فيما يلي موجودات عقود المجموعة على أساس إجمالي، والمخصص المقابل للخسائر الائتمانية المتوقعة:

٣١ ديسمبر ٢٠٢٤ م	٣١ ديسمبر ٢٠٢٥ م	
٣٥,٦٠٥,٧٩٥	٣٣,٠٢٥,٥٦٩	إجمالي موجودات العقود
(٥٢,١٤٩)	(١٨٥,٢٩٧)	يخصم: مخصص الخسائر الائتمانية المتوقعة
٣٥,٥٥٣,٦٤٦	٣٢,٨٤٠,٢٧٢	صافي موجودات العقود

وتتمثل حركة مخصص الخسائر الائتمانية المتوقعة لموجودات العقود خلال العام فيما يلي:

٣١ ديسمبر ٢٠٢٤ م	٣١ ديسمبر ٢٠٢٥ م	
-	٥٢,١٤٩	كما في بداية السنة
٥٢,١٤٩	١٣٣,١٤٨	مخصص مُحمل للخسائر الائتمانية المتوقعة
٥٢,١٤٩	١٨٥,٢٩٧	كما في نهاية السنة

١١- مدينون عن عقود، بالصافي

٣١ ديسمبر ٢٠٢٤ م	٣١ ديسمبر ٢٠٢٥ م	
٣٥,٥٥٣,١٩٠	٥٩,٢٨٦,٧٧٢	مدينون عن عقود
(١١٧,٤٧٩)	(٥٠٢,٤٨٣)	يخصم: مخصص الخسائر الائتمانية المتوقعة
٣٥,٤٣٥,٧١١	٥٨,٧٨٤,٢٨٩	

١١- مدينون عن عقود ، بالصافي (تنمة)

يتكون رصيد المدينون عن عقود من المبالغ المستحقة للمجموعة من العملاء مقابل الخدمات أو المشاريع المكتملة، والتي تم إصدار فواتير لها ولكن لم يتم تحصيلها بعد. ويتكون الرصيد بشكل أساسي من المبالغ المستحقة من العملاء الحكوميين والقطاع الخاص داخل المملكة العربية السعودية. ولا تتبع المجموعة عادةً سياسة الحصول على ضمانات مقابل هذه الأرصدة؛ لذلك فإن الغالبية العظمى منها غير مضمونة.

تقوم الإدارة بتقييم الخسائر الائتمانية المتوقعة على مدينون عن عقود وفقاً لنموذج الخسارة الائتمانية المتوقعة مع الأخذ في الاعتبار عوامل مثل التاريخ الائتماني للعملاء والظروف الاقتصادية وأنماط التحصيل التاريخية. يتم إنشاء مخصص للخسائر الائتمانية المتوقعة لمواجهة أي مخاطر محتملة تتعلق بعدم التحصيل. ويتم مراجعة هذا المخصص سنوياً للتأكد من ملاءمته للتطورات المالية والتشغيلية.

إن الحركة على مخصص الخسائر الائتمانية المتوقعة للمدينون عن عقود خلال السنة كالتالي:

٣١ ديسمبر ٢٠٢٤ م	٣١ ديسمبر ٢٠٢٥ م	
-	١١٧,٤٧٩	الرصيد في بداية السنة
٨٢٤,١٣٣	٣٨٥,٠٠٤	المكون خلال السنة
(٧٠٦,٦٥٤)	-	المشطوب خلال السنة
١١٧,٤٧٩	٥٠٢,٤٨٣	الرصيد في نهاية السنة

يتضمن ما يلي تحليل بأعمار المدينون عن عقود:

الإجمالي	أكثر من ٣٦٠ يوم	١٨١ - ٣٦٠ يوم	٩٠ - ١٨٠ يوم	لم تتجاوز موعد استحقاقها	٣١ ديسمبر ٢٠٢٥
٥٩,٢٨٦,٧٧٢	٦٥٠,٤٧٥	١,٢٨٨,٠٠٠	١٣,٩٨٥,٨٢٥	٤٣,٣٦٢,٤٧٢	إجمالي القيمة الدفترية
٥٠٢,٤٨٣	١٣٧,٩٤٩	١٢,٦٦٦	٣٢,٧٥٦	٣١٩,١١٢	الخسائر الائتمانية المتوقعة
الإجمالي	أكثر من ٣٦٠ يوم	١٨١ - ٣٦٠ يوم	٩٠ - ١٨٠ يوم	لم تتجاوز موعد استحقاقها	٣١ ديسمبر ٢٠٢٤
٣٥,٥٥٣,١٩٠	٦٠٢,٣٢٥	٤٨١,٩٧٤	٣,٣٩٠,٦٠٧	٣١,٠٧٨,٢٨٤	إجمالي القيمة الدفترية
١١٧,٤٧٩	٦١,٦٥٦	٩,١٠٣	١,٣١٨	٤٥,٤٠٢	الخسائر الائتمانية المتوقعة

١٢- النقد وما في حكمه

٣١ ديسمبر ٢٠٢٤ م	٣١ ديسمبر ٢٠٢٥ م	
٩,٧٣٥,٠٧٨	٢,١٢٩,٠٣٥	نقد لدى البنوك
-	١٣,٠٠٠,٠٠٠	ودائع قصيرة الأجل
٤٨,٨٩٠	٥١,١٠٧	نقد في الصندوق
٩,٧٨٣,٩٦٨	١٥,١٨٠,١٤٢	

تقوم المجموعة بإيداع أرصدها النقدية في بنوك ذات تصنيف جيد بالمملكة العربية السعودية. لا تعتقد إدارة المجموعة أن الخسائر الائتمانية المتوقعة على أرصدها البنكية جوهرية. جميع الودائع قصيرة الأجل موجودة في البنوك الموجودة في المملكة العربية السعودية و يبلغ متوسط معدل الربح ٤,٥% سنوياً.

١٣- رأس المال

خُدد رأس مال المجموعة المصدر بمبلغ ٢١,٠٠٠,٠٠٠ ريال (٣١ ديسمبر ٢٠٢٤ م: ٢٠,٠٠٠,٠٠٠ ريال) مقسماً إلى ٢١,٠٠٠,٠٠٠ سهم عادي بقيمة اسمية متساوية تبلغ ١ ريال لكل سهم، وجميعها مدفوعة بالكامل. جاء ذلك بعد موافقة الجمعية العامة غير العادية على زيادة رأس المال من ٢٠,٠٠٠,٠٠٠ ريال إلى ٢١,٠٠٠,٠٠٠ ريال من خلال إصدار ١,٠٠٠,٠٠٠ سهم عادي جديد.

(٢٠٢٤ م): خُدد رأس مال الشركة المصدر بمبلغ ٢٠,٠٠٠,٠٠٠ ريال (عشرون مليوناً ريال)، مقسماً إلى ٢٠,٠٠٠,٠٠٠ سهم عادي بقيمة اسمية متساوية تبلغ ١ ريال لكل سهم، وجميعها كانت مدفوعة بالكامل.

بلغ سعر إصدار السهم الواحد وقت الإصدار ١٥ ريال، وتتمثل الحركة في رأس المال وعلوّة الإصدار فيما يلي:

علاوة اصدار	رأس المال	عدد الأسهم
-	٢٠,٠٠٠,٠٠٠	٢٠,٠٠٠,٠٠٠
١٤,٠٠٠,٠٠٠	١,٠٠٠,٠٠٠	١,٠٠٠,٠٠٠
(٣٧٥,٠٠٠)	-	-
١٣,٦٢٥,٠٠٠	٢١,٠٠٠,٠٠٠	٢١,٠٠٠,٠٠٠

الرصيد كما في ١ يناير ٢٠٢٥ م
إصدار أسهم جديدة بسعر إصدار ١٥ ريال للسهم الواحد (بقيمة اسمية ١ ريال للسهم)
تكاليف الطرح المخصومة
الرصيد كما في ٣١ ديسمبر ٢٠٢٥ م

١٤- التزامات منافع الموظفين

تتمثل الحركة في التزامات منافع الموظفين للسنة المنتهية فيما يلي:

٣١ ديسمبر ٢٠٢٤ م	٣١ ديسمبر ٢٠٢٥ م
١,٣٢٢,٦٨٤	٢,٠٥٦,٧٢٧
٦١٩,٩٠٤	٧٩٨,١٧١
٥٨,٨٨٢	٩٥,١٨٨
٢٤٨,٣٧٠	١٦١,٤٥٧
(١٩٣,١١٣)	(٧٠٦,٠١٢)
٢,٠٥٦,٧٢٧	٢,٤٠٥,٥٣١

كما في بداية السنة
تكلفة الخدمة الحالية
تكلفة الفائدة - (إيضاح ٢٣)
خسائر إعادة القياس لالتزامات منافع الموظفين المدفوع خلال السنة
كما في نهاية السنة

الافتراضات الاكتوارية الرئيسية

أجرت المجموعة تقييماً إكتوارياً لمنافع الموظفين، باستخدام طريقة وحدة الائتمان المتوقعة، لالتزاماتها كما في ٣١ ديسمبر ٢٠٢٥ م و٢٠٢٤ م والناشئة عن مكافآت نهاية الخدمة للموظفين المؤهلين أثناء الخدمة.

فيما يلي الافتراضات الإكتوارية الرئيسية:

٣١ ديسمبر ٢٠٢٤ م	٣١ ديسمبر ٢٠٢٥ م
%٥,٥٠	%٥,٤٠
%٢,٧٥	%٢,٧٥
٦٠ سنة	٦٠ سنة

معدل الخصم
معدل زيادات الرواتب
سن التقاعد

تحليل الحساسية

إن التغيرات الممكنة بدرجة معقولة في أحد الافتراضات الإكتوارية ذات الصلة، مع ثبات الافتراضات الأخرى، كان من شأنها أن تؤثر على التزام المنافع المحددة. وفيما يلي تحليل الحساسية لافتراضات التضخم في الرواتب ومعدل الخصم، والذي تم إجراؤه في تاريخ التقييم السابق والحالي:

٣١ ديسمبر ٢٠٢٤ م	٣١ ديسمبر ٢٠٢٥ م
١,٩٥٨,١٥٠	٢,٢٤٩,١٦١
٢,٢٢٥,٨٢٩	٢,٥٨٢,٨٠٠
٢,٢٢٨,٣٨٥	٢,٥٨٥,٨٠٧
١,٩٥٣,٨٠٤	٢,٢٤٣,٨٩٩

معدل الخصم
زيادة بنسبة ١%
انخفاض بنسبة ١%
معدل زيادات الراتب
زيادة بنسبة ١%
انخفاض بنسبة ١%

١٥ - التزامات الإيجار

تتمثل حركة التزامات الإيجار خلال السنة كما يلي:

٣١ ديسمبر ٢٠٢٤ م	٣١ ديسمبر ٢٠٢٥ م	
٣,٤٩٣,٥٦٥	٢,٦٨٠,١٩٠	كما في بداية السنة
١٣٥,١٠٥	٩٢,٧١٨	الفائدة على التزامات الإيجار (إيضاح ٢٣)
(٩٤٨,٤٨٠)	(٩٤٨,٤٨٠)	المدفوعات خلال السنة
٢,٦٨٠,١٩٠	١,٨٢٤,٤٢٨	كما في نهاية السنة
٩٥٤,٧١٦	٩٤٨,٤٨٠	الجزء المتداول من التزامات الإيجار
١,٧٢٥,٤٧٤	٨٧٥,٩٤٨	الجزء غير المتداول من التزامات الإيجار
٢,٦٨٠,١٩٠	١,٨٢٤,٤٢٨	

١٦ - القروض

خلال ٢٠٢٥ م، قامت المجموعة بسداد كامل الأرصدة المستحقة، وتم الإفراج عن جميع الضمانات المتعلقة بالاقتراض والغاؤها.

كما في ٣١ ديسمبر ٢٠٢٤ م، كان لدى المجموعة اتفاقيات تسهيلات ائتمانية متوافقة مع أحكام الشريعة الإسلامية مع بنوك تجارية محلية، بما في ذلك تسهيلات التورق وتسهيلات خصم الفواتير، بإجمالي حد ائتماني قدره ١٢ مليون. وتحمل هذه التسهيلات معدلات ربح وفقاً للأسعار السائدة في السوق.

٣١ ديسمبر ٢٠٢٤ م	٣١ ديسمبر ٢٠٢٥ م	
٥,٤٧٠,٠٠٠	٨,٢٩٢,٢٥٨	كما في بداية السنة
١٧,٩٣٠,٣٨١	-	الإضافات خلال السنة
(١٥,١٠٨,١٢٣)	(٨,٢٩٢,٢٥٨)	المدفوع خلال السنة
٨,٢٩٢,٢٥٨	-	كما في نهاية السنة

١٧ - المعاملات والأرصدة مع الأطراف ذات علاقة

تشمل الأطراف ذات العلاقة بالمجموعة المساهمين، والشركات التابعة، والمديرين، وموظفي الإدارة العليا، وأعضاء مجلس الإدارة. ويتم اعتماد شروط وأحكام هذه المعاملات من قبل إدارة المجموعة أو مجلس إدارتها وفقاً لممارسات الأعمال العادية.

تعويضات الإدارة العليا وأعضاء مجلس الإدارة

يتمثل موظفو الإدارة العليا للمجموعة في الأعضاء الرئيسيين في الإدارة الذين يتمتعون بصلاحيات ومسؤولية التخطيط والتوجيه والرقابة على أنشطة المجموعة.

لأغراض الإفصاح بموجب معيار المحاسبة الدولي رقم ٢٤ (الإفصاح عن الأطراف ذات العلاقة)، تعتبر المجموعة أعضاء مجلس الإدارة، ولجانهم الفرعية، والإدارة التنفيذية بمثابة موظفي الإدارة العليا لديها.

يوضح الجدول التالي المعاملات الجوهرية مع موظفي الإدارة العليا للمجموعة خلال العام:

٣١ ديسمبر ٢٠٢٤ م	٣١ ديسمبر ٢٠٢٥ م	
١,٦٧١,٠٠٠	١,٧٤٠,٠٠٠	رواتب وبدلات
٣٦٥,٧١٢	٣٣٦,١٠٩	مكافأة نهاية الخدمة
٢,٠٣٦,٧١٢	٢,٠٧٦,١٠٩	
٨٠,٠٠٠	١١٢,٠٠٠	مكافآت أعضاء اللجان

(ب) مكافآت وبدلات أعضاء مجلس الإدارة * واللجان:

* وافق جميع أعضاء مجلس الإدارة على التنازل عن مكافآتهم وبدلاتهم المستحقة، وكذلك عن أي مكافآت متوقعة، حتى نهاية فترة المجلس الحالية. وقد تم اتخاذ هذا القرار خلال اجتماع مجلس الإدارة رقم ٤ الذي عُقد في ١٨ سبتمبر ٢٠٢٤ م.

١٨ - مصروفات مستحقة ومطلوبات أخرى

٣١ ديسمبر ٢٠٢٤ م	٣١ ديسمبر ٢٠٢٥ م	
٢,٦٦١,٠٣٨	٣,٥٩٤,٥٧٢	مستحقات مقاولين
٢,٨٩٩,٥٧٩	٢,٩٧٢,٦٠٢	ضريبة القيمة المضافة المستحقة
١,٤٠٥,١١٢	١,١٦١,٩٨٠	أخرى
٦,٩٦٥,٧٢٩	٧,٧٢٩,١٥٤	

١٩ - الزكاة

حركة مخصص الزكاة

قامت المجموعة بإثبات مخصص الزكاة للسنة وفقاً لأنظمة الزكاة في المملكة العربية السعودية وتم إثباتها في قائمة الربح أو الخسارة. فيما يلي تفصيل لمخصص الزكاة المثبت في قائمة المركز المالي الموحدة:

٣١ ديسمبر ٢٠٢٤ م	٣١ ديسمبر ٢٠٢٥ م	
١,٢٠١,١٣٣	١,٨٠٤,٦٠٠	كما بداية السنة
١,٨١٥,٥٨٨	٢,٧١٣,٦١٥	المكون خلال السنة
(١,٢١٢,١٢١)	(١,٧٤٦,٤٣٣)	المسدد خلال السنة
١,٨٠٤,٦٠٠	٢,٧٧١,٧٨٢	كما نهاية السنة

إن المكونات الرئيسية للوعاء الزكوي وفقاً لأنظمة ولوائح هيئة الزكاة والضريبة والجمارك تتمثل فيما يلي:

٣١ ديسمبر ٢٠٢٤ م	٣١ ديسمبر ٢٠٢٥ م	
٧١,٠٦٢,٨٨٠	١٠٦,٥٨٥,٠٣٥	حقوق الملكية
٤,٣٨٦,٧٨٢	٣,٢٨١,٤٧٩	المخصص الافتتاحي والتعديلات الأخرى
(٦,٥٥٩,٣٣٧)	(٤,٧٦١,٢٦٥)	القيمة الدفترية للموجودات طويلة الأجل
٦٨,٨٩٠,٣٢٥	١٠٥,١٠٥,٢٤٩	الوعاء الزكوي

الموقف الزكوي

الشركة:

حصلت الشركة على ربط زكوي نهائي من هيئة الزكاة والضريبة والجمارك حتى السنة المنتهية في ٣١ ديسمبر ٢٠٢٤ م وبناءً عليه، قامت الشركة بتسوية جميع الالتزامات الزكوية المتعلقة بتلك الفترات، ولا توجد أي ربوطات زكوية قائمة أو اعتراضات أو مطالبات لدى هيئة الزكاة والضريبة والجمارك تتعلق بالربط الزكوي كما في تاريخ إصدار هذه القوائم المالية.

قدمت الشركة إقرارها الزكوي للعام ٢٠٢٤ م وحصلت على شهادة من هيئة الزكاة والضريبة والجمارك تمكّنها من إنهاء جميع معاملاتها حتى ٣٠ أبريل ٢٠٢٦ م. لا تزال الإقرارات الزكوية المقدمة من قبل الشركة قيد المراجعة من قبل هيئة الزكاة والضريبة والجمارك.

الشركة التابعة:

قدمت الشركة التابعة إقرارها الزكوي للسنة المنتهية في ٣١ ديسمبر ٢٠٢٤ م وحصلت على شهادة من هيئة الزكاة والضريبة والجمارك تمكّنها من إنهاء جميع معاملاتها حتى ٣٠ أبريل ٢٠٢٦ م. لا تزال الإقرارات الزكوية المقدمة من قبل الشركة قيد المراجعة من قبل هيئة الزكاة والضريبة والجمارك. وبناءً عليه لم يتم إصدار الربط الزكوي النهائي للشركة التابعة حتى تاريخه.

٢٠- إيرادات العقود

تعكس الإيرادات من الخدمات الاستشارية والمتمثلة في تقديم تحول الأعمال، التقييم والالتزام، بناء وتطوير القدرات والتي تقدمها المجموعة للعملاء مقابل رسوم متفق عليها وفقاً للعقود طويلة الأجل المبرمة مع العملاء في القطاع الحكومي وشبه الحكومي، والقطاع الخاص.

وفيما يلي تفصيل إيرادات المجموعة من العقود مع العملاء:

٣١ ديسمبر ٢٠٢٤ م	٣١ ديسمبر ٢٠٢٥ م	
٦٨,٦٩٦,٩٤١	٧٩,٢٣٧,٠٦٢	إيرادات من عقود تنفيذ الخدمات
٣١ ديسمبر ٢٠٢٤ م	٣١ ديسمبر ٢٠٢٥ م	نوع العميل
٤٨,٧٩٧,٤٠٠	٥٦,٤٦١,٠٣٥	عملاء القطاع الحكومي وشبه الحكومي
١٩,٨٩٩,٥٤١	٢٢,٧٧٦,٠٢٧	عملاء القطاع الخاص
٦٨,٦٩٦,٩٤١	٧٩,٢٣٧,٠٦٢	
٣١ ديسمبر ٢٠٢٤ م	٣١ ديسمبر ٢٠٢٥ م	توقيت اثبات الإيرادات
٦٨,٦٩٦,٩٤١	٧٩,٢٣٧,٠٦٢	على مدى الفترة الزمنية
٣١ ديسمبر ٢٠٢٤ م	٣١ ديسمبر ٢٠٢٥ م	المعلومات الجغرافية
٦٨,٦٩٦,٩٤١	٧٩,٢٣٧,٠٦٢	المملكة العربية السعودية

خلال السنة، تمثلت الإيرادات من ثلاثة عملاء بمبلغ ٣١,٥٨٠,٧١٩ ريال في إجمالي الإيرادات، وهو ما يمثل ٤٠% من إجمالي الإيرادات (٣١ ديسمبر ٢٠٢٤ م: تمثلت الإيرادات من عميلين بمبلغ ٢٣,٩٦٦,٦٣٣ ريال في إجمالي الإيرادات، وهو ما يمثل ٣٥% من إجمالي الإيرادات).

يتم الوفاء بالتزامات الأداء للعقود على مدى زمني. كما في ٣١ ديسمبر ٢٠٢٥ م، لدى المجموعة التزامات مشاريع قائمة لعقود خدمات غير منفذة بمبلغ ٤٢,٩٠٤,٤٩٩ ريال (٣١ ديسمبر ٢٠٢٤ م: ٤٨,٧٠٢,١٧٨ ريال) تتوقع إدارة المجموعة تحقق الإيرادات المتعلقة بهذه العقود في الفترات اللاحقة.

٣١ ديسمبر ٢٠٢٤ م	٣١ ديسمبر ٢٠٢٥ م	الإيرادات المثبتة من:
٣٣,٠٩١,١٤٦	٤٦,٠٩٤,٠٠٣	مدينون عن عقود
٣٥,٦٠٥,٧٩٥	٣٣,٠٢٥,٥٦٩	موجودات العقود - (إيضاح ١٠)
٦٨,٦٩٦,٩٤١	٧٩,١١٩,٥٧٢	

٢١- تكلفة إيرادات العقود

٣١ ديسمبر ٢٠٢٤ م	٣١ ديسمبر ٢٠٢٥ م	
٢٣,٦٨١,٩٣٩	٢٧,٦٥٨,٧٦٥	رواتب وأجور وما في حكمها
٨,٦٥١,١٠٩	١٧,٥٤٥,٥٧٥	أبحاث استشارات وخدمات خارجية
٩١٤,٧٣٩	٩٤١,١٤٥	استهلاكات واطفاءات - (إيضاحات ٨.٧.٦)
٤,٦٨٦,٨١٩	٢,٠٧٧,٥٤٢	أخرى
٣٧,٩٣٤,٦٠٦	٤٨,٢٢٣,٠٢٧	

٢٢ - مصاريف عمومية وإدارية

٣١ ديسمبر ٢٠٢٤ م	٣١ ديسمبر ٢٠٢٥ م	
٢,٤٢٩,٣٦١	٣,١٣٦,٧٦٤	رواتب وأجور وما في حكمها
١,٧٥١,٦٨٣	١,٧١٢,٣١١	أتعاب مهنية واستشارية *
٩١٤,٧٣٩	٩٤١,١٤٤	استهلاكات واطفاءات - (إيضاحات ٨.٧.٦)
٣٥٨,٤٠٢	٢٣٠,٥١٨	مطبوعات ولوازم مكتبية
٢٤,٩٤٣	١٤١,٩٠١	مصرفات حكومية
٢٥٥,٧٨٢	٧٢٦,٤٢٨	أخرى
٥,٧٣٤,٩١٠	٦,٨٨٩,٠٦٦	

* بلغت أتعاب المراجعة المهنية للقوائم المالية الموحدة السنوية ومراجعة القوائم المالية الأولية للمجموعة ٢٥٠,٠٠٠ ريال (٢٠٢٤: ٢١٣,٠٠٠ ريال).

٢٣ - تكاليف التمويل

٣١ ديسمبر ٢٠٢٤ م	٣١ ديسمبر ٢٠٢٥ م	
١,٨٥١,٢٠٣	٢١٨,١٠٢	فوائد ورسوم التمويل
١٣٥,١٠٥	٩٢,٧١٨	تكاليف تمويل التزامات عقود الإيجار - إيضاح (١٥)
٥٨,٨٨٢	٩٥,١٨٨	تكلفة تمويل التزامات منافع الموظفين - إيضاح (١٤)
٤١,١١٦	-	أخرى
٢,٠٨٦,٣٠٦	٤٠٦,٠٠٨	

٢٤ - إيرادات أخرى

٣١ ديسمبر ٢٠٢٤ م	٣١ ديسمبر ٢٠٢٥ م	
٥٥,٥٦٦	١٦٩,٦٧٥	أرباح ودائع *
٥٥,٥٦٦	١٦٩,٦٧٥	

* تمثل أرباح الودائع من الودائع قصيرة الأجل لدى أحد البنوك المحلية في المملكة العربية السعودية، والتي تتوافق مع أحكام الشريعة الإسلامية.

٢٥ - ربحية الأسهم

يتم احتساب ربحية السهم الأساسية من خلال قسمة صافي الربح للسنة العائدة لمساهمي الشركة، بعد خصم أي تكاليف ذات صلة، على متوسط عدد الأسهم العادية القائمة المرجح خلال السنة المالية.

وتكون ربحية السهم كما يلي:

٣١ ديسمبر ٢٠٢٤ م	٣١ ديسمبر ٢٠٢٥ م	
٢٠,٣٠٤,٨١٥	٢٠,٦٥٦,٨٦٩	الربح العائد لمساهمي الشركة
٢٠,٠٠٠,٠٠٠	٢٠,٩٣٩,٥٦٠	المتوسط المرجح لعدد الأسهم خلال السنة
١,٠٢	٠,٩٩	ربحية السهم

فيما يلي المتوسط المرجح لعدد الأسهم خلال الفترة:

٣١ ديسمبر ٢٠٢٤ م	٣١ ديسمبر ٢٠٢٥ م	
٢٠,٠٠٠,٠٠٠	٢٠,٠٠٠,٠٠٠	المتوسط المرجح لعدد الأسهم في بداية السنة
-	٩٣٩,٥٦٠	المتوسط المرجح لعدد الأسهم المصدر خلال السنة
٢٠,٠٠٠,٠٠٠	٢٠,٩٣٩,٥٦٠	المتوسط المرجح لعدد الأسهم في نهاية السنة

لم تكن هناك أدوات مالية مخفضة أثرت على ربحية السهم خلال السنوات المعروضة. وبناءً عليه، فإن ربحية السهم الأساسية وربحية السهم المخفضة متساويتان

٢٦ - الالتزامات والارتباطات المحتملة

لدى المجموعة خطابات ضمان بنكية قائمة بمبلغ ١٠,٣٥٧,٢٦٦ ريال حتى ٣١ ديسمبر ٢٠٢٥ م (٣١ ديسمبر ٢٠٢٤ م: ٨,٦٤٠,٦٥٣ ريال).

٢٧ - أهداف وسياسات إدارة المخاطر المالية

مقدمة

يتمثل هدف المجموعة عند إدارة المخاطر في تحقيق المنفعة للمساهمين والحفاظ عليها. تتعرض أنشطة المجموعة لمخاطر، ولكن يتم إدارتها من خلال عملية التحديد المستمر والقياس والمراقبة، وتخضع لحدود المخاطر والضوابط الأخرى، وتعتبر عملية إدارة المخاطر ذات أهمية بالغة بالنسبة لاستمرار ربحية المجموعة. تتعرض المجموعة لمخاطر السوق (والتي تشمل مخاطر أسعار الفائدة ومخاطر العملات ومخاطر الأسعار) ومخاطر السيولة ومخاطر الائتمان

عوامل المخاطر المالية

تشتمل الموجودات المالية الخاصة بالمجموعة على النقد وما في حكمة ومدنيون عن عقود وموجودات العقود والموجودات المالية بالتكلفة المطفأة التي تنشأ مباشرة من عملياتها. بينما تشتمل المطلوبات المالية الخاصة بالمجموعة على القروض والتسهيلات الائتمانية وذمم دائنة تجارية ومطلوبات متداولة أخرى.

تتعرض المجموعة لمخاطر السوق (مخاطر العملات، مخاطر أسعار الفائدة، ومخاطر الأسعار) ومخاطر الائتمان ومخاطر السيولة.

يبين هذا الإيضاح المعلومات المتعلقة بتعرض المجموعة لكل نوع من أنواع المخاطر أعلاه، وأهداف وسياسات وإجراءات المجموعة بشأن قياس وإدارة المخاطر وإدارة رأس المال.

إطار إدارة المخاطر

يتحمل مجلس الإدارة المسؤولية الكاملة عن وضع إطار إدارة المخاطر الخاص بالمجموعة والإشراف عليه. كما أن مجلس الإدارة مسؤول عن وضع ومراقبة سياسات إدارة المخاطر الخاصة بالمجموعة. تقوم الإدارة برفع التقارير بانتظام إلى مجلس الإدارة بشأن أنشطتها في مجال إدارة المخاطر

تم وضع سياسات إدارة المخاطر الخاصة بالمجموعة لتحديد وتحليل المخاطر، ووضع الحدود والضوابط الملائمة للمخاطر ومراقبة المخاطر والالتزام بالحدود الموضوعية لها. تتم مراجعة سياسات وأنظمة إدارة المخاطر بصورة منتظمة لتعكس التغيرات في ظروف السوق وأنشطة المجموعة. ومن خلال إجراءات ومعايير التدريب والإدارة الخاصة بها، فإن المجموعة تهدف إلى وجود بيئة رقابية بناءة ومنتظمة يكون الموظفون فيها على علم بمسئولياتهم والتزاماتهم.

هيكل إدارة المخاطر

تم إنشاء هيكل تنظيمي متماسك داخل المجموعة من أجل تحديد المخاطر وتقييمها ومتابعتها ومراقبتها.

مجلس الإدارة

إن مجلس الإدارة هو الجهة العليا المسؤولة عن حوكمة المخاطر، حيث يقدم التوجيه والموافقات اللازمة التي تخص الاستراتيجيات والسياسات لتحقيق أهداف المجموعة المحددة.

الإدارة العليا

إن الإدارة العليا مسؤولة عن العمليات اليومية لتحقيق الأهداف الاستراتيجية ضمن مدى تقبل المخاطر المحددة سلفاً للمجموعة.

التقليل من المخاطر

فيما يلي ملخص المخاطر التي تواجهها المجموعة وطريقة قيام الإدارة بتخفيف آثار هذه المخاطر:

(أ) مخاطر السوق

مخاطر السوق هي مخاطر التغيرات في أسعار السوق، مثل أسعار العملات وأسعار الفائدة التي من شأنها أن تؤثر على أرباح المجموعة أو قيمة حيازاتها من الأدوات المالية. الهدف من إدارة مخاطر السوق هو إدارة ومراقبة التعرض لمخاطر السوق ضمن معايير مقبولة، مع تحقيق عائد على النحو الأمثل.

تتعرض المجموعة لمخاطر تركّز العملاء على الجهات الحكومية حيث تعمل المجموعة بشكل مستمر مع الجهات الحكومية في تنفيذ عدد من المشاريع. وتعتمد في تحقيق إيراداتها على تعاملاتها مع عملائها المتركزين في الجهات الحكومية. يعتمد نجاح أعمال المجموعة ونموها على علاقتها مع الجهات الحكومية حيث من المتوقع أن تستمر في تشكيل نسبة كبيرة من إيراداتها وقد يزداد ذلك الاعتماد في الفترات المستقبلية. وتتركز المخاطر المتعلقة في العقود الحكومية بعملية التعاقد نفسها، بما في ذلك التأخير في الحصول على الموافقات الداخلية لبدء العقود، بالإضافة إلى العوامل السياسية والاقتصادية التي قد تؤثر على عدد وقيمة وشروط العقود الممنوحة من الجهات الحكومية. علاوة على ذلك، غالباً ما تتضمن العقود الحكومية شروطاً أكثر صرامة مقارنة بالعقود التجارية الأخرى. ونتيجة لذلك، قد يكون لهذه المخاطر تأثير سلبي على أعمال المجموعة ومركزها المالي ونتائج عملياتها وتطلعاتها المستقبلية.

تتكون إيرادات المجموعة من قطاع أعمال رئيسي واحد وهو قطاع الخدمات الاستشارية، حيث شكلت الإيرادات منه ما نسبته ١٠٠% من إجمالي إيرادات المجموعة كما في ٣١ ديسمبر ٢٠٢٤ م و ٢٠٢٥ م على التوالي. يندرج تحت هذا القطاع ثلاث خدمات فرعية تتركز الإيرادات في اثنين منها، وهما تحويل الأعمال والتقييم والالتزام، وبناءً على ذلك في حال انخفاض أو تأثر إيرادات المجموعة من هذا القطاع بشكل عام أو من هذه الخدمات الفرعية، وعدم وجود قطاعات أو خدمات أخرى تساهم في الإيرادات، أو في حال عدم قدرة المجموعة على استحداث قطاعات أعمال أو خدمات جديدة، فإن ذلك سيؤثر سلباً وبشكل جوهري على توقعات الأعمال المستقبلية للمجموعة، مما سينعكس بشكل سلبي على أعمال المجموعة، وضعفها المالي، ونتائج عملياتها، وتوقعاتها المستقبلية

٢٧ - أهداف وسياسات إدارة المخاطر المالية (تتمة)

(أ) مخاطر السوق (تتمة)

(١) مخاطر العملة

تمثل مخاطر العملات المخاطر الناتجة عن تذبذب القيمة العادلة أو التدفقات النقدية المستقبلية لأداة مالية بسبب التغيرات في أسعار الصرف الأجنبي. بشكل عام، يتم تمويل الموجودات عادة بنفس العملة التي يتم بها إجراء المعاملات للتقليل من مخاطر صرف العملات وتعتقد أن تأثير مخاطر أسعار العملات ليس جوهرياً.

(٢) مخاطر أسعار الفائدة

مخاطر أسعار الفائدة هي مخاطر تقلب القيمة العادلة أو التدفقات النقدية المستقبلية للأداة المالية بسبب التغيرات في أسعار الفائدة في السوق. تنشأ مخاطر أسعار الفائدة للمجموعة من اقتراضاتها. الاقتراضات ذات أسعار الفائدة المتغيرة تعرض المجموعة للتغير في التدفق النقدي بسبب التغير في أسعار الفائدة. تدير المجموعة مخاطر أسعار الفائدة من خلال الحصول على مزيج من الفروض ذات الأسعار المتغيرة والثابتة من أجل التحوط من بعض التعرضات لأسعار الفائدة. عند الاقتضاء، كما في ٣١ ديسمبر ٢٠٢٥، لا توجد قروض طويلة الأجل، كما أن المطلوبات الأخرى قصيرة الأجل قد لا يكون لها تأثير جوهري، وبناءً عليه، فإن المجموعة غير معرضة لمخاطر أسعار الفائدة.

(٣) مخاطر الأسعار

تتمثل مخاطر الأسعار في مخاطر تقلب القيمة العادلة أو التدفقات النقدية المستقبلية لأداة مالية نتيجة للتغيرات في أسعار السوق (بخلاف تلك الناشئة عن مخاطر أسعار الفائدة أو مخاطر العملات)، سواء كانت تلك التغيرات ناتجة عن عوامل خاصة بالأداة المالية الفردية أو بمصدرها، أو عوامل تؤثر على جميع الأدوات المالية المماثلة المتداولة في السوق. ولا تتعرض الموجودات والمطلوبات المالية للمجموعة لمخاطر الأسعار.

(ب) مخاطر الائتمان

تشير مخاطر الائتمان إلى المخاطر الناتجة عن إخفاق طرف ما في أداة مالية في الوفاء بالتزاماته التعاقدية مما يؤدي إلى تكبد المجموعة لخسارة مالية. اعتمدت المجموعة سياسة التعامل فقط مع الأطراف ذات الملاءة الائتمانية، والتي تكون المخاطر الائتمانية لها منخفضة. تسعى المجموعة إلى مراقبة مخاطر الائتمان من خلال مراقبة التعرض لمخاطر الائتمان، والحد من المعاملات مع أطراف أخرى محددة ليست ذات علاقة والتقييم المستمر للملاءة الائتمانية لتلك الأطراف الأخرى. تحتفظ المجموعة بالحسابات البنكية لدى مؤسسات مالية ذات تصنيف ائتماني جيد.

يوضح الجدول أدناه الحد الأقصى لمخاطر الائتمان التي تتعرض لها المجموعة والمتعلقة ببنود قائمة المركز المالي الموحدة.

الموجودات المالية	٣١ ديسمبر ٢٠٢٥ م	٣١ ديسمبر ٢٠٢٤ م
غطاء نقدي لخطابات ضمان	٤,٨١٧,٣١٩	٢,٤١٥,٣٠٣
موجودات العقود	٣٣,٠٢٥,٥٦٩	٣٥,٦٠٥,٧٩٥
مدينون عن عقود	٥٩,٢٨٦,٧٧٢	٣٥,٥٥٣,١٩٠
	٩٧,١٢٩,٦٦٠	٧٣,٥٧٤,٢٨٨
مضمونه	-	-
غير مضمونه	٩٧,١٢٩,٦٦٠	٧٣,٥٧٤,٢٨٨
	٩٧,١٢٩,٦٦٠	٧٣,٥٧٤,٢٨٨

موجودات العقود ومدينون عن عقود

إن تعرض المجموعة لمخاطر الائتمان يتأثر بصورة رئيسية بالخصائص الفردية لكل عميل. ومع ذلك، تأخذ الإدارة أيضاً بعين الاعتبار العوامل التي قد تؤثر على مخاطر الائتمان المتعلقة بقاعدة عملائها، بما في ذلك مخاطر التعثر المصاحبة للنشاط والقطاع الذي يعمل فيه العملاء.

تثبت المجموعة مخصص خسائر مدينون عن عقود بمبلغ يساوي الخسائر الائتمانية المتوقعة على مدى عمر الأداة، وذلك باستخدام النهج المبسط وفقاً للمعيار الدولي للتقرير المالي رقم ٩. ولضمان دقة القياس وشفافية المخاطر، يتم تصنيف الرصدة وإدارتها بناءً على طبيعة الطرف الأخر والخصائص الائتمانية كما يلي:

الجهات الحكومية وشبه الحكومية: نظراً للطبيعة السيادية لهذه الأطراف وعدم وجود حالات تعثر ائتماني تاريخية، تستخدم المجموعة أسلوباً قائماً على معطيات السوق؛ حيث يتم تقدير المخاطر الائتمانية باستخدام هوامش عقود مبادلة مخاطر الائتمان السيادية للمملكة العربية السعودية كعامل استدلال لاحتمالية التعثر بناءً على تقييمات السوق. يفترض هذا النموذج معدل استرداد سيادي مرتفع، مما يعكس القدرة القوية لهذه الجهات على الوفاء بالتزاماتها المالية. وبناءً على ذلك، وبالترامن مع التحقق من الرصدة عبر منصة "اعتماد"، تفند المجموعة افتراض التعثر عند تجاوز ٩٠ يوماً، حيث تعكس الفترات المستحقة في الغالب دورات التحصيل الإدارية وليس تدهوراً في الجودة الائتمانية. عملاء القطاع الخاص: يتم قياس الخسائر الائتمانية المتوقعة باستخدام مصفوفة المخصصات القائمة بشكل أساسي على تجربة الخسائر التاريخية الفعلية للمجموعة. ويتم تعديل هذه المعدلات التاريخية لتعكس الظروف الاقتصادية الحالية والعوامل الاقتصادية الكلية المتوقعة للمستقبل، وأبرزها التغيرات في نمو إجمالي الناتج المحلي، والتي قد تؤثر على السيولة والمخاطر التشغيلية لهؤلاء العملاء. يتم مراجعة هذه السياسات والافتراضات والمؤشرات الاقتصادية بصفة دورية لضمان بقاء مستوى المخصص ملائماً في ظل التطورات المالية والتشغيلية في السوق.

٢٧ - أهداف وسياسات إدارة المخاطر المالية (تتمة)

(ب) مخاطر الائتمان (تتمة)

موجودات العقود ومدنيون عن عقود (تتمة)

تتضمن موجودات العقود والمدنيون عن العقود للمجموعة أرصدة جوهرية من عملاء حكوميين وشبه حكوميين، والذين يُصنفون ضمن الفئات ذات المخاطر المنخفضة. وكما في تاريخ التقرير، بلغ إجمالي هذه الأرصدة ٦٨,٠٥١,٣٨٥ ريال، يقابلها مخصص خسائر ائتمانية متوقعة بمبلغ ١٩٠,١٠٦ ريال. تقوم الإدارة بتقدير الخسائر الائتمانية المتوقعة باستخدام البيانات التاريخية والمعطيات الاقتصادية الكلية المتوقعة للمستقبل. ولم يطرأ أي تغيير جوهري على تقديرات الخسائر الائتمانية المتوقعة خلال العام.

تقوم المجموعة بشطب الموجودات المالية عندما تكون هناك مؤشرات واضحة على أن الطرف المقابل يواجه صعوبات مالية جوهرية، مع وجود فرصة ضئيلة أو معدومة للاسترداد. على سبيل المثال، في الحالات التي يكون فيها الطرف المقابل خاضعاً للتصفية أو أعلن إفلاسه. قد تظل الموجودات المالية المشطوبة خاضعة لإجراءات التحصيل وفقاً لسياسات استرداد المجموعة، مع الاستعانة بالمشورة القانونية عند الحاجة. ويتم الاعتراف بالمبالغ المستردة في قائمة الدخل الموحدة.

تركز مخاطر الائتمان

كما في ٣١ ديسمبر ٢٠٢٥ م، تتركز المخاطر الائتمانية للمجموعة في المملكة العربية السعودية، حيث يعود جزء جوهري من موجودات العقود والمدنيون عن العقود لجهات حكومية وشبه حكومية، وعلاوة على ذلك، تتعرض المجموعة لمخاطر تركيز عملاء جوهرية، حيث يمثل ثلاثة عملاء رئيسيون ٤٠% من إجمالي الإيرادات للسنة المنتهية في ٣١ ديسمبر ٢٠٢٥ م (٢٠٢٤ م: ٣٥% من عميلين رئيسيين)، وتقوم الإدارة بمراقبة هذا التركيز عن كثب، وتعتبر أن هذه المخاطر محدودة نظراً للطبيعة السيادية للأطراف الرئيسية المقابلة وقدرتها القوية على الوفاء بالتزاماتها التعاقدية.

مخاطر السيولة

تمثل مخاطر السيولة الصعوبات التي تواجهها المجموعة في الوفاء بالالتزامات المتعلقة بالمطلوبات المالية التي تسدد نقداً أو على شكل موجودات مالية أخرى. تتمثل طريقة المجموعة في إدارة مخاطر السيولة في ضمان، قدر الامكان، توفر السيولة الكافية للوفاء بالتزاماتها حال استحقاقها في ظل الظروف العادية والحرجة، بدون تكبد خسائر غير مقبولة أو الإضرار بسعة المجموعة

تدير المجموعة مخاطر السيولة من خلال عملية منظمة لإدارة الخزينة والمخاطر، حيث تقوم الإدارة بمراقبة توقعات التدفقات النقدية المستمرة بصفة منتظمة لضمان توفر نقدية كافية لتلبية الاحتياجات التشغيلية والمطلوبات المالية، مع الأخذ في الاعتبار مواعيد استحقاق ديون المجموعة، وخطط النفقات الرأس مالية، والتدفقات التشغيلية المتوقعة داخلياً وخارجياً؛ كما تتضمن المجموعة الوصول إلى مصادر تمويل متنوعة تشمل التسهيلات البنكية غير المستخدمة لتوفير المرونة في إدارة احتياجات السيولة قصيرة الأجل، تقوم المجموعة بمراجعة الاتفاقيات البنكية بانتظام والحفاظ على علاقات قوية مع مؤسسات مالية متعددة للحد من الاعتماد على جهة ائتمانية واحدة، كما تقوم المجموعة بمراجعة موقف رأس المال العامل ونسب السيولة الحالية والالتزام بتعهدات الديون لتحديد أي ضغوط محتملة على السيولة بشكل استباقي.

تعتقد الإدارة أن المجموعة لا تتعرض لمخاطر جوهرية فيما يتعلق بالسيولة وتحافظ على خطوط ائتمان مختلفة.

يلخص الجدول أدناه تواريخ استحقاق المطلوبات المالية الخاصة بالمجموعة على أساس الدفعات التعاقدية غير المخصصة:

التدفقات النقدية				٣١ ديسمبر ٢٠٢٥ م
أكثر من سنة	خلال سنة	التعاقدية	القيمة الدفترية	
-	٥٩١,٩٩٣	٥٩١,٩٩٣	٥٩١,٩٩٣	ذمم دائنة تجارية
١,٠٢٧,٥٢٠	٩٤٨,٤٨٠	١,٩٧٦,٠٠٠	١,٨٢٤,٤٢٨	التزامات عقود الإيجار
١,٠٢٧,٥٢٠	١,٥٤٠,٤٧٣	٢,٥٦٧,٩٩٣	٢,٤١٦,٤٢١	
أكثر من سنة	خلال سنة	التدفقات النقدية التعاقدية	القيمة الدفترية	٣١ ديسمبر ٢٠٢٤ م
-	٨٦٩,٩١٧	٨٦٩,٩١٧	٨٦٩,٩١٧	ذمم دائنة تجارية
١,٨٩٦,٩٦٠	٩٤٨,٤٨٠	٢,٨٤٥,٤٤٠	٢,٦٨٠,١٩٠	التزامات عقود الإيجار
-	٨,٢٩٢,٢٥٨	٨,٢٩٢,٢٥٨	٨,٢٩٢,٢٥٨	قروض
١,٨٩٦,٩٦٠	١٠,١١٠,٦٥٥	١٢,٠٠٧,٦١٥	١١,٨٤٢,٣٦٥	

٣٠- القيمة العادلة

القيمة العادلة هي القيمة التي يتم بموجبها بيع موجودات ما أو سداد مطلوبات ما بين أطراف رغبة في ذلك بشروط تعامل عادلة في تاريخ القياس. ضمن تعريف القيمة العادلة يوجد افتراض أن المجموعة هي شركة عاملة مستمرة حيث لا يوجد أي نية أو شرط للحد مادياً من حجم عملياتها أو إجراء معاملة بشروط سلبية.

تصنف القيم العادلة ضمن مستويات مختلفة في تسلسل القيمة العادلة استناداً إلى المدخلات المستخدمة في طرق التقييم كما يلي

المستوى الأول: الأسعار المتداولة (غير المعدلة) في السوق المالية النشطة لموجودات ومطلوبات مماثلة يمكن الوصول إليها في تاريخ القياس.
المستوى الثاني: مدخلات بخلاف الأسعار المتداولة المدرجة في المستوى الأول والتي يمكن ملاحظتها للأصل أو الالتزام بصورة مباشرة (الأسعار) أو بصورة غير مباشر (مشتقة من الأسعار)
المستوى الثالث: مدخلات الموجودات أو المطلوبات التي لا تعتمد على بيانات السوق الملاحظة (المدخلات غير القابلة للملاحظة)
تم تصنيف كافة الموجودات والمطلوبات المالية كما في ٣١ ديسمبر ٢٠٢٥ م، (٣١ ديسمبر ٢٠٢٤ م) كموجودات ومطلوبات مالية يتم قياسها بالتكلفة المطفأة.

٣١- التقارير القطاعية

إن القطاعات التشغيلية هي مكونات تشارك في أنشطة الأعمال التي قد تحقق إيرادات أو تكبد مصروفات، والتي يتم فحص نتائجها التشغيلية بانتظام من قبل المسؤول الرئيسي عن اتخاذ القرارات التشغيلية والتي تتوفر بشأنها معلومات مالية منفصلة. المسؤول الرئيسي عن اتخاذ القرارات التشغيلية هو الشخص أو مجموعة الأشخاص الذين يخصصون الموارد ويقيمون أداء المنشأة. تم تحديد المسؤول الرئيسي عن اتخاذ القرارات التشغيلية على أنه مجلس إدارة المجموعة من خلال الإدارة التنفيذية، والتي تشمل الرئيس التنفيذي والمدير المالي.

فيما يتعلق بتخصيص الموارد وتقييم أداء المجموعة، فإن المسؤول الرئيسي عن اتخاذ القرارات التشغيلية يعتبر الأعمال بأكملها على أنها وظيفة واحدة. يتم الإفصاح عن خطوط المنتجات / الخدمات الرئيسية التي تقدمها المجموعة في الإفصاح رقم ٢٠. علاوة على ذلك، يتم إجراء عمليات المجموعة في المملكة العربية السعودية.

٣٢- الأحداث الهامة

في تاريخ ٢٣ يناير ٢٠٢٥ م، اكتملت بنجاح عملية الطرح في السوق الموازية ("نمو") لإجمالي ٣ ملايين سهم، والتي تمثل ١٤,٢٩% من أسهم المجموعة بعد الطرح. وبناءً على ذلك، تم إدراج أسهم المجموعة وبدأ تداولها بسعر ١٥ ريال للسهم الواحد في ٢٣ يناير ٢٠٢٥ م. وبعد عملية الطرح، بلغ رأس مال المجموعة ٢١ مليون ريال، مقسماً إلى ٢١ مليون سهم بقيمة اسمية قدرها ١ ريال واحد للسهم.

تم استكمال كافة الإجراءات النظامية لتحديث الوضع القانوني للمجموعة في السجل التجاري، وذلك بتحويلها من شركة مساهمة مقفلة إلى شركة مساهمة

٣٣- الأحداث اللاحقة

وفقاً لرأي الإدارة، لم تطرأ أي أحداث جوهرية لاحقة منذ ٣١ ديسمبر ٢٠٢٥ م وحتى تاريخ اعتماد هذه القوائم المالية الموحدة، والتي قد يكون لها تأثير جوهري على المركز المالي للمجموعة أو أدائها المالي كما هو معروض في هذه القوائم الموحدة.

٣٤- الموافقة على القوائم المالية الموحدة

تم اعتماد هذه القوائم المالية الموحدة من قبل مجلس إدارة المجموعة بتاريخ ٢٦ رمضان ١٤٤٧ هـ (الموافق ١٥ مارس ٢٠٢٦ م)