

معاً، نتقدم

Together, We Advance

www.alsagr.com



إشعار هام

تحتوي نشرة الإصدار هذه («نشرة الإصدار») على تفاصيل وافية عن شركة الصقر للتأمين التعاوني وعن أسهم حقوق الأولوية المطروحة للاكتتاب. وعند التقدم بطلب للاكتتاب في الأسهم الجديدة، وستتم معاملة المستثمرين على أساس أن طلباتهم تستند إلى المعلومات التي تحتويها نشرة الإصدار والتي يمكن الحصول على نسخة منها من المقر الرئيسي للشركة ومن مدير الاكتتاب أو من خلال زيارة المواقع الإلكترونية لكل من الشركة (www.alsagr.com) والمستشار المالي (www.albilad-capital.com) وهيئة السوق المالية (www.cma.org.sa).

سيتم نشر نشرة الإصدار والتأكد من إتاحتها للجمهور خلال فترة لا تقل عن (١٤) يوماً قبل موعد انعقاد الجمعية العامة غير العادية الخاصة بزيادة رأس المال، وفي حال عدم موافقة الجمعية العامة غير العادية خلال ستة (٦) أشهر من تاريخ موافقة الهيئة على تسجيل وطرح حقوق الأولوية عدت موافقة الهيئة ملغاة.

وقد قامت الشركة بتعيين شركة البلاد المالية كمستشار مالي («المستشار المالي») ومديراً للاكتتاب («مدير الاكتتاب») ومتعهد لتغطية الاكتتاب («متعهد التغطية»)، وذلك فيما يتعلق بطرح أسهم حقوق الأولوية لزيادة رأس مال الشركة بموجب هذه النشرة.

تحتوي نشرة الإصدار هذه على معلومات قُدمت بحسب متطلبات قواعد طرح الأوراق المالية والالتزامات المستمرة الصادرة عن مجلس هيئة السوق المالية بموجب القرار رقم (٣-١٢٣-٢٠١٧) وتاريخ ٠٩/٠٤/١٤٣٩هـ (الموافق ٢٧/١٢/٢٠١٧م) بناءً على نظام السوق المالية الصادر بالمرسوم الملكي رقم (م/٣٠) وتاريخ ٠٢/٠٦/١٤٢٤هـ (الموافق ٣١/٠٧/٢٠٠٣م) المعدلة بقرار مجلس هيئة السوق المالية رقم (٨-٥-٢٠٢٣) وتاريخ ٢٥/٠٦/١٤٤٤هـ (الموافق ١٨/٠١/٢٠٢٣م). ويتحمل أعضاء مجلس الإدارة الواردة أسماؤهم في الصفحة (د) من هذه النشرة، مجتمعين ومنفردين، كامل المسؤولية عن دقة المعلومات الواردة في نشرة الإصدار هذه، ويؤكدون بحسب علمهم واعتقادهم، بعد إجراء الدراسات الممكنة وإلى الحد المعقول، أنه لا توجد أي وقائع أخرى يمكن أن يؤدي عدم تضمينها في نشرة الإصدار إلى جعل أي إفادة واردة فيها مضللة. ولا تتحمل الهيئة وتداول أي مسؤولية عن محتويات هذه النشرة، ولا تعطيان أي تأكيدات تتعلق بدقتها أو اكتمالها، وتخليان نفسيهما صراحة من أي مسؤولية مهما كانت عن أي خسارة تنتج عما ورد في نشرة الإصدار هذه أو عن الاعتماد على أي جزء منه.

وعلى الرغم من أن الشركة قد قامت بكافة الدراسات المعقولة للتحري عن صحة المعلومات الواردة في هذه النشرة في تاريخ إصدارها، إلا أن جزءاً كبيراً من المعلومات الواردة في هذه النشرة تم الحصول عليها من مصادر خارجية، ومع أنه لا يوجد لدى الشركة أو أي من مدراءها أو أعضاء مجلس إدارتها أو المستشار المالي أو أي من مستشاري الشركة الواردة أسماؤهم في الصفحات (ز) و(ح) أي سبب للاعتقاد بأن المعلومات غير دقيقة في جوهرها، إلا أنه لم يتم التحقق بصورة مستقلة من هذه المعلومات، وبالتالي لا يمكن تقديم أي التزام أو إفادة فيما يتعلق بدقة هذه المعلومات أو اكتمالها.

إن المعلومات التي تضمنتها نشرة الإصدار هذه كما بتاريخ إصدارها عرضة للتغيير، لاسيما أن الوضع المالي للشركة وقيمة أسهم الاكتتاب يمكن أن تتأثر بشكل سلبي نتيجة للتطورات المستقبلية مثل عوامل التضخم ومعدلات الفائدة والضرائب أو غيرها من العوامل الاقتصادية والسياسية أو العوامل الأخرى الخارجة عن سيطرة الشركة (ولمزيد من المعلومات، الرجاء مراجعة القسم (٢) «عوامل المخاطرة» من نشرة الإصدار). ولا يجوز اعتبار تقديم نشرة الإصدار هذه أو أي معلومات شفوية أو كتابية متعلقة بأسهم الطرح أو تفسيرها أو الاعتماد عليها، بأي شكل من الأشكال، على أنها وعد أو تأكيد أو إقرار بشأن تحقق أي إيرادات أو نتائج أو أحداث مستقبلية.

لا يجوز اعتبار نشرة الإصدار هذه بمثابة توصية من جانب الشركة أو من أعضاء مجلس إدارتها أو أي من مستشاريها للمشاركة في عملية الاكتتاب في أسهم حقوق الأولوية. وتعتبر المعلومات الواردة في نشرة الإصدار ذات طبيعة عامة تم إعدادها دون الأخذ في الاعتبار الأهداف الاستثمارية الفردية أو الوضع المالي أو الاحتياجات الاستثمارية الخاصة. ويتحمل كل مستلم لنشرة الإصدار هذه، وقبل اتخاذ قرار بالاستثمار، مسؤولية الحصول على استشارة مهنية من مستشار مالي مرخص له من قبل الهيئة بخصوص الاكتتاب لتقييم مدى ملائمة هذا الاستثمار والمعلومات الواردة بخصوصه في نشرة الإصدار هذه للأهداف والأوضاع والاحتياجات المالية الخاصة به.

وسيكون بإمكان المساهمين المقيدين وغيرهم من عامة المستثمرين «المستثمرين الجدد» - الذين يجوز لهم تداول الحقوق والاكتتاب في الأسهم الجديدة - التداول والاكتتاب في أسهم حقوق الأولوية في تداول السعودية «تداول» أو «السوق». وتبدأ فترة التداول وفترة الاكتتاب بعد (٣) ثلاثة أيام من موافقة الجمعية العامة غير العادية المتضمنة الموافقة على زيادة رأس المال، في يوم الثلاثاء ١٢/٢٦/١٤٤٥هـ (الموافق ٠٢/٠٧/٢٠٢٤م) على أن تنتهي فترة التداول في يوم الثلاثاء ٠٣/٠١/١٤٤٦هـ (الموافق ٠٩/٠٧/٢٠٢٤م) «فترة التداول»، بينما تستمر فترة الاكتتاب حتى نهاية يوم الأحد ٠٨/٠١/١٤٤٦هـ (الموافق ١٤/٠٧/٢٠٢٤م) «فترة الاكتتاب».

وتجدر الإشارة إلى أن فترة التداول وفترة الاكتتاب سوف تبدأ في نفس اليوم في حين تستمر فترة التداول حتى انتهاء اليوم السادس من بداية الفترة، بينما تستمر فترة الاكتتاب حتى نهاية اليوم التاسع من بداية نفس الفترة.

وسيكون بإمكان المساهمين المقيدين تداول حقوق الأولوية خلال فترة التداول وذلك من خلال بيع الحقوق المكتسبة أو جزء منها أو شراء حقوق إضافية عن طريق السوق. كما سيكون بإمكان المستثمرين الجدد شراء الحقوق وبيعها في السوق خلال فترة التداول أو الاكتتاب بها خلال فترة الاكتتاب.

وسيتاح الاكتتاب في الأسهم الجديدة خلال فترة الاكتتاب على مرحلة واحدة وفقاً لما يلي:

١. سيتاح في هذه الفترة لجميع المساهمين المقيدين والمستثمرين الجدد الاكتتاب في الأسهم الجديدة.
٢. سيتاح للمساهم المقيّد الاكتتاب مباشرة بعدد أسهمه أو أقل من عدد أسهمه خلال فترة الاكتتاب. وفي حال شرائه حقوقاً جديدة، فسيتاح له الاكتتاب بها بعد انتهاء فترة تسويتها (يومي عمل).
٣. سيتاح للمستثمرين الجدد الاكتتاب في الأسهم الجديدة بعد انتهاء فترة تسويتها (يومي عمل).
٤. سيتاح الاكتتاب إلكترونياً عن طريق المحفظة الاستثمارية في منصات وتطبيقات التداول التي تم من خلالها إدخال أوامر البيع والشراء، بالإضافة إلى الاكتتاب في القنوات والوسائل الأخرى المتوفرة لدى الوسيط.

وفي حال تبقّت أسهم لم يكتب بها («الأسهم المتبقية»)، فسوف تطرح تلك الأسهم بسعر الطرح كحد أدنى على المستثمرين ذوي الطابع المؤسسي (ويُشار إليهم بـ «المؤسسات الاستثمارية») (ويشار إلى عملية الطرح هذه بـ «الطرح المتبقي»).

سيتم استقبال عروض المؤسسات الاستثمارية لشراء الأسهم المتبقية ابتداءً من الساعة (١٠) صباحاً يوم الأربعاء ١١/٠١/١٤٤٦هـ (الموافق ١٧/٠٧/٢٠٢٤م) وحتى الساعة (٥) مساءً من يوم الخميس ١٢/٠١/١٤٤٦هـ (الموافق ١٨/٠٧/٢٠٢٤م) («فترة الطرح المتبقي»). وسيتم تخصيص الأسهم المتبقية للمؤسسات الاستثمارية ذات العرض الأعلى ثم الأقل فالأقل شريطة ألا يقل العرض عن سعر الطرح. وسيتم تخصيص الأسهم بالتناسب على المؤسسات الاستثمارية التي تقدم نفس العرض.

أما بالنسبة لكسور الأسهم فسيتم إضافتها للأسهم المتبقية ومعاملتها بالمثل، وسيتم تسديد إجمالي سعر الطرح المحصل من عملية الطرح المتبقي للشركة وتوزع باقي متحصلات عملية الطرح (إن وجدت) (بما يتجاوز سعر الطرح) بدون احتساب أي رسوم أو استقطاعات على مستحقيها كل بحسب ما يستحقه في موعد أقصاه يوم الاثنين ١٥/٠٢/١٤٤٦هـ (الموافق ١٩/٠٨/٢٠٢٤م). وفي حال لم تكتب المؤسسات الاستثمارية في جميع الأسهم المتبقية وكسور الأسهم، فستخصص الأسهم المتبقية لمتعهد التغطية الذي سيقوم بشرائها بسعر الطرح (ولمزيد من المعلومات، الرجاء مراجعة القسم (١٢) «المعلومات المتعلقة بالأسهم وأحكام الطرح وشروطه»). وسيتم الإعلان عن عملية التخصيص النهائية في موعد أقصاه يوم الثلاثاء ١٧/٠١/١٤٤٦هـ (الموافق ٢٣/٠٧/٢٠٢٤م) («تاريخ التخصيص») (ولمزيد من المعلومات، الرجاء مراجعة القسم (١٢) «المعلومات المتعلقة بالأسهم وأحكام الطرح وشروطه»).

إن طرح أسهم حقوق الأولوية بموجب هذه النشرة يتوقف على موافقة المساهمين، وقد تمت الموافقة على إصدار أسهم حقوق الأولوية من قبل الجمعية العامة غير العادية للشركة المنعقدة في يوم الأربعاء ٢٠/١٢/١٤٤٥هـ (الموافق ٢٦/٠٦/٢٠٢٤م).

إن انعقاد نصاب الجمعية العامة غير العادية يتطلب حضور مساهمين يمثلون نصف رأس المال على الأقل، فإذا لم يتوفر هذا النصاب في الاجتماع، فإما أن: (١) توجه الدعوة إلى اجتماع ثانٍ وتنشر الدعوة لانعقاد الجمعية العامة قبل الموعد المحدد لانعقاد بواحد وعشرين (٢١) يوم على الأقل وتشتمل الدعوة على جدول الأعمال ويجوز الاكتفاء بتوجيه الدعوة في الموعد المذكور إلى جميع المساهمين بخطابات مسجلة فقط؛ أو (٢) يعقد الاجتماع الثاني بعد ساعة من انتهاء المدة المحددة لانعقاد الاجتماع الأول بشرط أن تتضمن الدعوة لعقد الاجتماع الأول ما يفيد الإعلان عن إمكانية عقد هذا الاجتماع على أن يكون الاجتماع الثاني صحيحاً إذا حضره عدد من المساهمين يمثلون ربع رأس المال على الأقل. وإذا لم يتوافر النصاب اللازم في الاجتماع الثاني وجهت دعوة إلى اجتماع ثالث يُعقد بالأوضاع نفسها المنصوص عليها، ويكون الاجتماع الثالث صحيحاً أيّاً كان عدد الأسهم الممثلة فيه بعد موافقة الجهات المختصة. كما يجب على متلقي هذه النشرة الاطلاع على كافة القيود القانونية والتنظيمية المتعلقة بهذا الاكتتاب وبيع الأسهم الجديدة والالتزام بها.

معلومات عن القطاع والسوق

تم الحصول على المعلومات والبيانات المتعلقة بالاقتصاد السعودي وبقطاع التأمين وبيانات السوق الواردة في هذه النشرة من مصادر مختلفة. وبالرغم من عدم وجود أي سبب للاعتقاد بأن هذه المعلومات تفتقر إلى الدقة في جوهرها، إلا أن أعضاء مجلس الإدارة والمساهمين والمستشارين لم يتحققوا بشكل مستقل من صحة هذه المعلومات والبيانات، وبالتالي لا يمكن إعطاء بيان أو تأكيد واضح بشأن صحة هذه المعلومات واكتمالها.

المعلومات المالية

تم تدقيق القوائم المالية للسنة المالية المنتهية في ٣١ ديسمبر ٢٠٢٠م من قبل شركة برايس ووترهاوس كوبرز محاسبون قانونيون وشركة إبراهيم أحمد البسام وشركاؤه. أما بالنسبة للقوائم المالية للسنة المالية المنتهية في ٣١ ديسمبر ٢٠٢١م والسنة المالية المنتهية في ٣١ ديسمبر ٢٠٢٢م والمعلومات المالية الأولية الموجزة لفترة التسعة أشهر المنتهية في ٣٠ سبتمبر ٢٠٢٢م (غير المدققة)، فقد تم إعدادها من قبل شركة برايس ووترهاوس كوبرز محاسبون قانونيون وشركة الخراشي وشركاه محاسبون ومراجعون قانونيون. وقد تم إعداد القوائم المالية للسنوات المالية ٢٠٢٠م و٢٠٢١م و٢٠٢٢م والمعلومات المالية الأولية الموجزة لفترة التسعة أشهر المنتهية في ٣٠ سبتمبر ٢٠٢٢م والإيضاحات المرفقة بها وفقاً للمعايير الدولية للتقرير المالي (IFRS) المعتمدة في المملكة العربية السعودية والمعايير والإصدارات الأخرى التي اعتمدها الهيئة السعودية للمراجعين والمحاسبين (SOCPA).

هذا وتقوم الشركة بإصدار بياناتها المالية بالريال السعودي. إن بعض المعلومات المالية والإحصائية التي تحتوي عليها هذه النشرة تم تقريبها من خلال جبرها إلى أقرب عدد صحيح، وعليه فإنه في حال تم جمع الأرقام الواردة في الجداول، قد لا يتوافق مجموعها مع ما تم ذكره في هذه النشرة.

التوقعات والإفادات المستقبلية

لقد تم إعداد التوقعات التي تضمنتها هذه النشرة على أساس افتراضات مُحددة ومُعلنة، وقد تختلف ظروف التشغيل المستقبلية عن تلك الافتراضات، وبالتالي، فإنه لا يوجد أي ضمان أو تعهد فيما يتعلق بدقة أو اكتمال أي من هذه التوقعات. وتؤكد الشركة بأن الإفادات الواردة في هذه النشرة تمت بناءً على العناية المهنية اللازمة.

تمثل بعض التوقعات الواردة في نشرة الإصدار «إفادات مستقبلية»، ويستدل على هذه الإفادات المستقبلية عن طريق استخدام بعض الكلمات مثل «تخطط» أو «تقدر» أو «تعتقد» أو «تتوقع» أو «ربما» أو «سوف» أو «ينبغي» أو «من المتوقع» أو «سيكون» أو «الصيغ النافية لهذه المفردات وغيرها من المفردات المقاربة أو المشابهة لها في المعنى. وتعكس هذه الإفادات وجهة نظر الشركة الحالية فيما يتعلق بأحداث مستقبلية ولكنها ليست ضماناً للأداء المستقبلي. كما أن هناك العديد من العوامل التي قد تؤثر في الأداء الفعلي أو الإنجازات أو النتائج التي تحققها الشركة وتؤدي إلى اختلافها بشكل كبير عما كان متوقفاً صراحةً أو ضمناً في الإفادات المستقبلية المذكورة. وقد تم استعراض بعض المخاطر أو العوامل التي يمكن أن تؤدي إلى مثل هذا الأثر بصورة أكثر تفصيلاً في القسم (٢) «عوامل المخاطرة» من هذه النشرة. وفي حال تحقق واحد أو أكثر من هذه المخاطر أو الأمور غير المتوقعة أو ثبت عدم صحة أو دقة أي من الافتراضات التي تم الاعتماد عليها، فإن النتائج الفعلية قد تختلف بشكل جوهري عن تلك الموضحة في هذه النشرة.

ومع مراعاة متطلبات المادة (٤٩) من قواعد طرح الأوراق المالية والالتزامات المستمرة، فإن الشركة تلتزم بتقديم نشرة إصدار تكميلية إلى هيئة السوق المالية إذا علمت في أي وقت بعد تاريخ نشر نشرة الإصدار وقيل اكتمال الطرح بأي من الآتي: (١) وجود تغيير مهم في أمور جوهرية واردة في نشرة الإصدار، أو (٢) ظهور أي مسائل مهمة كان يجب تضمينها في نشرة الإصدار. وفيما عدا الحالتين المذكورتين، فإن الشركة لا تعترزم تحديث أو تعديل أية معلومات عن القطاع أو السوق أو إفادات التوقعات المستقبلية الواردة في هذه النشرة، سواء كان ذلك نتيجة لمعلومات جديدة أو أحداث مستقبلية أو غير ذلك. ونتيجة لهذه المخاطر وغيرها، ولحالات عدم التيقن والافتراضات، فإن الأحداث والظروف الخاصة بالتوقعات المستقبلية الواردة في هذه النشرة قد لا تحدث بالشكل الذي تتوقعه الشركة، أو قد لا تحدث إطلاقاً. وعليه، يجب على الأشخاص المستحقين أن يدرسوا جميع التوقعات المستقبلية في ضوء هذه الإيضاحات، وأن لا يعتمدوا على هذه الإفادات بشكل أساسي.

دليل الشركة

مجلس الإدارة - الدورة الحالية									
الاسم	المنصب	الجنسية	العمر	صفة العضوية		تاريخ العضوية	التمثيل	الملكية المباشرة	
				مستقل/غير تنفيذي	غير تنفيذي/غير مستقل			عدد الأسهم	نسبة الملكية
١	سعود صالح العريفي	رئيس مجلس الإدارة	سعودي	٦٩	مستقل	غير تنفيذي	نفسه	--	--
٢	نايف راشد العرفج	نائب رئيس مجلس الإدارة	سعودي	٣٤	مستقل	غير تنفيذي	نفسه	--	--
٣	سلطان عبدالعزيز السويدي	عضو مجلس الإدارة	سعودي	٣٤	مستقل	غير تنفيذي	شركة الصقر الوطنية للتأمين	--	--
٤	ياسر محمد الحربي	العضو المنتدب	سعودي	٥٣	مستقل	غير تنفيذي	نفسه	١,٠٠٠	٠.٠٠٠٧١٤٢٩%
٥	عبدالمحسن نافذ جابر	عضو مجلس الإدارة	كندي	٥١	مستقل	غير تنفيذي	شركة الصقر الوطنية للتأمين	--	--
٦	عبدالله سليمان الهندي	عضو مجلس الإدارة	سعودي	٤٤	مستقل	غير تنفيذي	نفسه	--	--
٧	محمد عبدالعزيز النعيم	عضو مجلس الإدارة	سعودي	٧٢	مستقل	غير تنفيذي	نفسه	١٠٠	٠.٠٠٠٧١٤٣%
٨	سامي أحمد البابطين	عضو مجلس الإدارة	سعودي	٣٦	مستقل	غير تنفيذي	نفسه	--	--
٩	أحمد خضر اليقشي	عضو مجلس الإدارة	سعودي	٣٢	مستقل	غير تنفيذي	نفسه	--	--

المصدر: الشركة

* بتاريخ ١٤٤٥/٠٥/٠٨ هـ (الموافق ٢٠٢٣/١١/٢٢ م)، وافقت الجمعية العامة العادية على انتخاب أعضاء مجلس الإدارة بدورته الحالية التي تبدأ من تاريخ ١٤٤٥/٠٥/٠٩ هـ (الموافق ٢٠٢٣/١١/٢٣ م) لمدة ثلاث (٣) سنوات تنتهي في تاريخ ١٤٤٨/٠٦/١٢ هـ (الموافق ٢٠٢٦/١١/٢٢ م). ويتأريخ ١٤٤٥/٠٦/١١ هـ (الموافق ٢٠٢٣/١٢/٢٤ م). قرر مجلس الإدارة تعيين الأستاذ/ سعود صالح العريفي رئيساً لمجلس الإدارة والأستاذ/ نايف راشد العرفج نائباً له، بحيث حصلت الشركة على عدم ممانعة هيئة التأمين بتاريخ ١٤٤٥/٠٦/١١ هـ (الموافق ٢٠٢٣/١٢/٢٤ م).

تلتزم الشركة بنظام الشركات ولائحة الحوكمة الصادرة عن مجلس إدارة هيئة السوق المالية ولائحة حوكمة شركات التأمين الصادرة عن البنك المركزي السعودي فيما يتعلق بتكوين مجلس الإدارة، حيث أن النظام الأساسي للشركة ينص على يتولى إدارة الشركة مجلس إدارة مكون من تسعة (٩) أعضاء تنتخبهم الجمعية العامة العادية لمدة لا تزيد على ثلاث (٣) سنوات. كما أن الشركة ملتزمة بأحكام المادة (١٦) من لائحة حوكمة الشركات التي تلزم الشركات المدرجة بأن تكون أغلبية أعضاء المجلس من الأعضاء غير التنفيذيين وبأن لا يقل عدد أعضائه المستقلين عن عضوين أو عن ثلث أعضاء المجلس (أيهما أكثر)، وبالتالي تلتزم الشركة بالبند (٥٤) من لائحة حوكمة شركات التأمين بحيث يتألف مجلس الإدارة حالياً من تسعة (٩) أعضاء من بينهم (٦) أعضاء مستقلين. تجدر الإشارة إلى أن عوارض الاستقلال المذكورة على سبيل المثال وليس الحصر هي لائحة حوكمة شركات التأمين هي:

- (١) أن يكون من كبار المساهمين في الشركة أو في شركة ذات علاقة بها، أو أن يكون ممثلاً لأحد كبار المساهمين أو يعمل لصالحه.
- (٢) أن يكون عضواً في مجلس إدارة شركة ذات علاقة أو أي شركة تابعة لها يكون قد شغل مثل هذا المنصب خلال السنتين الأخيرتين.
- (٣) أن يكون عضواً في مجلس إدارة الشركة لأكثر من تسع سنوات.
- (٤) أن يشغل منصباً في الإدارة العليا للشركة أو في إدارة الشركة ذات علاقة أو لدى أحد كبار المساهمين أو يكون قد شغل منصباً خلال السنتين الأخيرتين.
- (٥) أن يكون موظفاً لدى الشركة أو لدى شركة تقدم خدمات للشركة (مثل مراقب الحسابات، المكاتب الاستشارية، إلخ) أو أن يكون قد سبق له العمل لدى أحد هذه الأطراف خلال السنتين الأخيرتين.
- (٦) أن يكون من ذوي الصلة بأحد أعضاء مجلس الإدارة أو أعضاء الإدارة العليا في الشركة أو في شركة ذات علاقة.
- (٧) أي يكون لديه علاقة تعاقدية أو تجارية مع الشركة (سواء بشكل مباشر أو من خلال جهة يكون من كبار المساهمين فيها أو عضواً في مجلس إدارتها أو مديراً فيها) ترتب عليها دفع أو تلقي مبلغ مالي من الشركة يساوي ما قيمته (٢٥٠) ألف ريال سعودي (بخلاف المبالغ المتعلقة بعقود التأمين والمكافآت التي يستحقها العضو لقاء عضويته في مجلس الإدارة) خلال السنتين الأخيرتين.
- (٨) أن يكون لديه التزام مالي تجاه الشركة أو أي من أعضاء مجلس إدارتها أو إدارتها العليا بشكل يمكن أن يؤثر على قدرته على الحكم واتخاذ القرارات باستقلالية تامة.

كما تتمثل عوارض الاستقلال المذكورة في لائحة حوكمة الشركات الصادرة عن مجلس هيئة السوق المالية على سبيل المثال:

- (١) أن يكون مالكاُ لما نسبته (٥%) أو أكثر من أسهم الشركة أو من أسهم شركة أخرى من مجموعتها أو له صلة قرابة مع من يملك هذه النسبة.
- (٢) أن تكون له صلة قرابة مع أي من أعضاء مجلس الإدارة في الشركة أو في شركة أخرى من مجموعتها.
- (٣) أن تكون له صلة قرابة مع أي من كبار التنفيذيين في الشركة أو في شركة أخرى من مجموعتها.
- (٤) أن يكون عضو مجلس إدارة في شركة أخرى من مجموعة الشركة المرشح لعضوية مجلس إدارتها.
- (٥) أن يعمل أو كان يعمل موظفاً خلال العامين الماضيين لدى الشركة أو أي شركة أخرى من مجموعتها، أو أن يكون مالكاُ لخصص سيطرة لدى الشركة أو أي طرف متعامل مع الشركة، كمراجعي الحسابات وكبار الموردين خلال العامين الماضيين.
- (٦) أن تكون له مصلحة مباشرة أو غير مباشرة في الأعمال والعقود التي تتم لحساب الشركة.
- (٧) أن يتقاضى مبالغ مالية من الشركة علاوة على مكافأة عضوية مجلس الإدارة أو أي من لجانه تزيد عن مائتين ألف (٢٠٠,٠٠٠) ريال سعودي أو ٥٠% من مكافآته في العام السابق التي تحصل عليها مقابل عضوية مجلس الإدارة أو أي من لجانه أيهما أقل.
- (٨) أن يشترك في عمل من شأنه منافسة الشركة أو أن يتجر في أحد فروع النشاط الذي تزاوله الشركة.
- (٩) أن يكون قد أمضى ما يزيد على تسع سنوات متصلة أو منفصلة في عضوية مجلس إدارة الشركة (أصبحت إلزامية ابتداءً من دورة مجلس إدارة الشركة المساهمة المدرجة التي تكون بعد تاريخ ٢٠١٩/٠١/٠١م).

عنوان الشركة وممثلوها

عنوان الشركة



شركة الصقر للتأمين التعاوني
منطقة الدمام، الطابق الأول، مبنى آتكو،
شارع الملك خالد،
الرمز البريدي: الخبر ٣١٩٥٢، ص.ب. ٣٥٠١،
المملكة العربية السعودية
رقم الهاتف: ٩٢٠٠١٠٤٢
رقم الفاكس: ٨٣٠٢٢٩٦ (١٣) ٠٠٩٦٦
الموقع الإلكتروني: www.alsagr.com
البريد الإلكتروني: info@alsagr.com

ممثل الشركة المفوض الثاني	ممثل الشركة المفوض الأول
الاسم: سعود صالح إبراهيم العريضي	الاسم: ياسر محمد الحربي
المنصب: رئيس مجلس الإدارة	المنصب: العضو المنتدب
العنوان: الرياض ص.ب. ٣٠٠٥٦٣ الرمز ١١٣٧٢	العنوان: الرياض ص.ب. ٢٧٠٤٥ الرمز ١١٤١٧
رقم الهاتف: ٠١٢٨٣٦٩٥٥٥ (التحويل: ١٠٠١)	رقم الهاتف: ٠١٢٨٣٦٩٥٥٥ (التحويل: ٧٧٧)
رقم الفاكس: ٨٣٠٢٢٩٦ (١٣) ٠٠٩٦٦	رقم الفاكس: ٨٣٠٢٢٩٦ (١٣) ٠٠٩٦٦
البريد الإلكتروني: Ebanking12023@alsagr.com	البريد الإلكتروني: MD@alsagr.com
الموقع الإلكتروني: www.alsagr.com	

تداول السعودية



شركة تداول السعودية (تداول السعودية)
طريق الملك فهد - العليا ٦٨٩٧
وحدة رقم ١٥
الرياض ١٢٢١١ - ٣٣٨٨
المملكة العربية السعودية
الهاتف: ٩٢٠٠١٩١٩ ١١ ٩٦٦
الفاكس: ٩١٣٣ ٢١٨ ١١ ٩٦٦
البريد الإلكتروني: csc@saudiexchange.sa
الموقع الإلكتروني: www.saudiexchange.sa

المستشارون

المستشار المالي ومدير الاكتتاب ومنتدى التغطية



شركة البلاد المالية
الرياض - حي العليا
طريق الملك فهد - ص ب ١٤٠ الرياض ١١٤١١
المملكة العربية السعودية
الهاتف: +٩٦٦ ١١ ٩٢٠٠٣٦٦٦
الفاكس: +٩٦٦ (١١) ٢٩٠٦٢٩٩
الموقع الإلكتروني: www.albilad-capital.com
البريد الإلكتروني: investmentbanking@albilad-capital.com

المستشار القانوني



شركة خليجيون للاستشارات القانونية (KHALIGYOUN LEGAL ADVISORS)

برج M7 - الدور الثامن
حي الصحافة - طريق الملك فهد
ص.ب. ٦١١٨ - الرياض ١١٣٢١
الرياض، المملكة العربية السعودية
الهاتف: +٩٦٦ ١١ ٢٦٣٧٤٥٨
الموقع الإلكتروني: www.klafirm.com
البريد الإلكتروني: info@klafirm.com

المحاسبون القانونيون

المحاسب القانوني للسنوات المالية المنتهية في ٣١ ديسمبر ٢٠٢٠م و٢٠٢١م و٢٠٢٢م والفترة المالية المنتهية في ٣٠ سبتمبر ٢٠٢٣م



شركة برايس ووترهاوس كوبرز محاسبون قانونيون

برج الحقيظ - ص.ب. ٤٦٧
مطار الظهران ٣١٩٣٢
المملكة العربية السعودية
الهاتف: +٩٦٦ ١٣ ٨٤٩٦٣١١
الفاكس: +٩٦٦ ١٣ ٨٤٩٦٢٨١
الموقع الإلكتروني: www.pwc.com/middle-east
البريد الإلكتروني: ali.basri@pwc.com

المحاسب القانوني للسنة المالية المنتهية في ٣١ ديسمبر ٢٠٢٠م



شركة إبراهيم أحمد البسام وشركاؤه
محاسبون قانونيون - البسام وشركاؤه
(عضو في كيا أف العالمية)

شركة إبراهيم أحمد البسام وشركاؤه - محاسبون قانونيون

بناية رقم ٤٢١٧ - شارع التحلية
مركز السليمانية - ص.ب. ٦٩٦٥٨
الرياض - المملكة العربية السعودية
الهاتف: +٩٦٦١١٢٠٦٥٢٣٣
الفاكس: +٩٦٦١١٠٢٦٥٤٤٤
الموقع الإلكتروني: www.pkfbassam.com
البريد الإلكتروني: info.sa@pkf.com

المحاسب القانوني للسنتين الماليتين المنتهيتين في ٣١ ديسمبر ٢٠٢١ و٢٠٢٢ والفترة المالية المنتهية في ٣٠ سبتمبر ٢٠٢٣

الخراشي وشركاه
محاسبون ومراجعون قانونيون



شركة الخراشي وشركاه محاسبون ومراجعون قانونيون
٧٤٢٥ - برج سحاب - الوحدة رقم ٢٠٢
شارع التخصصي - ص.ب. ٨٢٠٦ - الرياض ١١٤٨٢
المملكة العربية السعودية
الهاتف: ٢٨٢٢٩ ٩٢٠٠ ٩٦٦
الفاكس: ٤٩٢٤ ٤٧٧ ١١ ٩٦٦
الموقع الإلكتروني: www.mazars.sa
البريد الإلكتروني: general@alkharashicaa.com

المستشارون الاكتواريون

المستشار الاكتواري لعام ٢٠٢٣ م



شركة بدري للخدمات الاكتوارية
مكتب ٣٦ - طريق الملك عبد العزيز
حي الربيع - الرياض ١٣٣١٥
المملكة العربية السعودية
الهاتف: ٤١١٢ ٢٣٢ ٠١١
الموقع الإلكتروني: www.badriconsultancy.com
البريد الإلكتروني: info@badriconsultancy.com

المستشار الاكتواري لعامي ٢٠٢١ م و٢٠٢٢ م



شركة المتحدون للخدمات الاكتوارية CAIS
الرياض، حي الربيع طريق الأمير محمد بن سلمان
المملكة العربية السعودية
الهاتف: ٠١١٢٠٠٥٧٨٤
الموقع الإلكتروني: www.cais.com.sa
البريد الإلكتروني: info@cais.com.sa

المستشار الاكتواري لعام ٢٠٢٠ م



شما للاستشارات
AU-23-E برج الذهب
(AU) قطعة رقم JLT-PH1-I3 - أبراج بحيرات جميرا
ص.ب. ٣٣٨٥٢٦ - دبي
الإمارات العربية المتحدة
الموقع الإلكتروني: www.shmaconsulting.com
البريد الإلكتروني: info@shmaconsulting.com

تنويه: قدم جميع المستشارين والمحاسبين القانونيين المذكورين أعلاه موافقاتهم الكتابية على الإشارة إلى أسمائهم وشعاراتهم وعلى نشر إفاداتهم بالشكل والمضمون الواردين في هذه النشرة، ولم يتم أي منهم بسحب هذه الموافقة حتى تاريخ نشر هذه النشرة. كما لا يملك أي من المستشارين أو المحاسبين القانونيين أو العاملين لديهم أو أي من أقاربهم أية أسهم أو مصلحة مهما كان نوعها في الشركة كما في تاريخ هذه النشرة.

ملخص الطرح

يهدف ملخص الطرح هذا إلى تقديم نبذة موجزة عن المعلومات التي تحتوي عليها هذه النشرة. وبالتالي فإن هذا الملخص لا يحتوي على جميع المعلومات التي قد تهم المساهمين وغيرهم من عامة المستثمرين من المؤسسات والأفراد، حيث أن معلومات ملخص الطرح غير كافية لاتخاذ قرار استثماري. وعليه، يتعين على مستلمي هذه النشرة قراءتها بالكامل قبل اتخاذ أي قرار استثماري بالاكتتاب أو بالتداول في أسهم حقوق الأولوية. وعلى وجه الخصوص، فإنه من الضروري مراعاة ماورد في قسم (٢) «عوامل المخاطرة» من هذه النشرة، وفيما يلي ملخص عن الطرح:

<p>شركة الصقر للتأمين التعاوني هي شركة مساهمة عامة سعودية، تأسست بموجب المرسوم الملكي رقم (م/١١) تاريخ ١٦/٠٢/١٤٢٨هـ (الموافق ٠٦/٠٢/٢٠٠٧م) وقرار مجلس الوزراء رقم (٦٣) تاريخ ١٥/٠٢/١٤٢٨هـ (الموافق ٠٥/٠٢/٢٠٠٧م) وترخيص البنك المركزي السعودي رقم (ت م ن/١٣/٢٠٠٨) وتاريخ ٢٣/٠٢/١٤٢٩هـ (الموافق ٣١/٠٢/٢٠٠٨م) لمزاولة نشاط التأمين وفقاً لأحكام نظام مراقبة شركات التأمين التعاوني ولائحته التنفيذية، وهي مقيدة بالسجل التجاري في مدينة الخبر بموجب شهادة رقم (٢٠٥١٠٣٦٨٧١) وتاريخ ٢٢/٠٢/١٤٢٩هـ (الموافق ٠٣/٠٣/٢٠٠٨م) (ولمزيد من المعلومات حول الشركة وتأسيسها، الرجاء مراجعة القسم (٣) «خلفية عن الشركة وطبيعة أعمالها»).</p>	<p>اسم المصدر ووصفه ومعلومات عن تأسيسه</p>																																																																																																									
<p>تتمثل أنشطة الشركة وفق شهادة السجل التجاري في: التأمين الصحي، التأمين العام. ووفق المادة (٣) من النظام الأساسي، تقوم الشركة بمزاولة أعمال التأمين التعاوني وكل ما يتعلق بهذه الأعمال من إعادة تأمين أو توكيلات أو تمثيل أو مراسلة أو وساطة وللشركة أن تباشر جميع الأعمال التي تلزم القيام بها لتحقيق أغراضها سواء في مجال التأمين أو استثمار أموالها، وأن تقوم بتملك وتحريك الأموال الثابتة والتقديية أو بيعها أو استبدالها أو تأجيرها بواسطتها مباشرة أو بواسطة شركات تؤسسها أو تشتريها مع جهات أخرى وتمارس الشركة أنشطتها وفقاً لنظام مراقبة شركات التأمين التعاوني ولائحته التنفيذية والأحكام الصادرة من المؤسسة والأنظمة والقواعد السارية في المملكة السعودية وبعد الحصول على التراخيص اللازمة من الجهات المختصة إن وجدت.</p>	<p>نشاطات المصدر</p>																																																																																																									
<table border="1"> <thead> <tr> <th>المساهمون المؤسسون</th> <th>الجنسية</th> <th>عدد الأسهم</th> <th>القيمة الدفترية</th> <th>نسبة الملكية</th> </tr> </thead> <tbody> <tr> <td>شركة الصقر الوطنية للتأمين</td> <td>إماراتية</td> <td>٥,٢٠٠,٠٠٠</td> <td>٥٢,٠٠٠,٠٠٠</td> <td>٢٦.٠٠%</td> </tr> <tr> <td>شركة ديلاند العربية للخدمات الصناعية المحدودة</td> <td>سعودية</td> <td>١,٠٠٠,٠٠٠</td> <td>١٠,٠٠٠,٠٠٠</td> <td>٥.٠٠%</td> </tr> <tr> <td>شركة عبدالله رشيد الرشيد وابنه</td> <td>سعودية</td> <td>١,٠٠٠,٠٠٠</td> <td>١٠,٠٠٠,٠٠٠</td> <td>٥.٠٠%</td> </tr> <tr> <td>شركة محمود محمد نشار القابضة</td> <td>سعودية</td> <td>٦٠٠,٠٠٠</td> <td>٦,٠٠٠,٠٠٠</td> <td>٣.٠٠%</td> </tr> <tr> <td>شركة مجموعة التركي الطبية</td> <td>سعودية</td> <td>٦٠٠,٠٠٠</td> <td>٦,٠٠٠,٠٠٠</td> <td>٣.٠٠%</td> </tr> <tr> <td>خالد فالح عبدالعزيز السعدون</td> <td>سعودية</td> <td>٤٠٠,٠٠٠</td> <td>٤,٠٠٠,٠٠٠</td> <td>٢.٠٠%</td> </tr> <tr> <td>عبدالرحمن حسن عباس شربتلي</td> <td>سعودية</td> <td>٤٠٠,٠٠٠</td> <td>٤,٠٠٠,٠٠٠</td> <td>٢.٠٠%</td> </tr> <tr> <td>شركة الفنار</td> <td>سعودية</td> <td>٤٠٠,٠٠٠</td> <td>٤,٠٠٠,٠٠٠</td> <td>٢.٠٠%</td> </tr> <tr> <td>مجموعة المزون للمقاولات المعمارية لصاحبها فيصل بن سعود بن محمد آل سعود</td> <td>سعودية</td> <td>٤٠٠,٠٠٠</td> <td>٤,٠٠٠,٠٠٠</td> <td>٢.٠٠%</td> </tr> <tr> <td>شركة أموال الخليج للاستثمار البحري</td> <td>سعودية</td> <td>٤٠٠,٠٠٠</td> <td>٤,٠٠٠,٠٠٠</td> <td>٢.٠٠%</td> </tr> <tr> <td>خالد عبداللطيف الفوزان</td> <td>سعودية</td> <td>٢٢٠,٠٠٠</td> <td>٢,٢٠٠,٠٠٠</td> <td>١.١٠%</td> </tr> <tr> <td>مؤسسة سمam لصاحبها عبدالعزيز أحمد محمد زيدان</td> <td>سعودية</td> <td>٢٠٠,٠٠٠</td> <td>٢,٠٠٠,٠٠٠</td> <td>١.٠٠%</td> </tr> <tr> <td>المؤسسة السعودية للتجارة وخدمات الصيانة لصاحبها نبيل أحمد أكبر علي رضا</td> <td>سعودية</td> <td>٢٠٠,٠٠٠</td> <td>٢,٠٠٠,٠٠٠</td> <td>١.٠٠%</td> </tr> <tr> <td>شركة عبداللطيف أحمد الفوزان وأولاده</td> <td>سعودية</td> <td>١٨٠,٠٠٠</td> <td>١,٨٠٠,٠٠٠</td> <td>٠.٩٠%</td> </tr> <tr> <td>شهاب فهد حسن الشيكشي</td> <td>سعودية</td> <td>١٣٦,٠٠٠</td> <td>١,٣٦٠,٠٠٠</td> <td>٠.٦٨%</td> </tr> <tr> <td>شادي فهد حسن الشيكشي</td> <td>سعودية</td> <td>١٣٢,٠٠٠</td> <td>١,٣٢٠,٠٠٠</td> <td>٠.٦٦%</td> </tr> <tr> <td>شيماء فهد حسن الشيكشي</td> <td>سعودية</td> <td>١٣٢,٠٠٠</td> <td>١,٣٢٠,٠٠٠</td> <td>٠.٦٦%</td> </tr> <tr> <td>مجموع المساهمين المؤسسين</td> <td></td> <td>١١,٦٠٠,٠٠٠</td> <td>١١٦,٠٠٠,٠٠٠</td> <td>٥٨.٠٠%</td> </tr> <tr> <td>الجمهور</td> <td></td> <td>٨,٤٠٠,٠٠٠</td> <td>٨٤,٠٠٠,٠٠٠</td> <td>٤٢.٠٠%</td> </tr> <tr> <td>الإجمالي</td> <td></td> <td>٢٠,٠٠٠,٠٠٠</td> <td>٢٠٠,٠٠٠,٠٠٠</td> <td>١٠٠.٠٠%</td> </tr> </tbody> </table>	المساهمون المؤسسون	الجنسية	عدد الأسهم	القيمة الدفترية	نسبة الملكية	شركة الصقر الوطنية للتأمين	إماراتية	٥,٢٠٠,٠٠٠	٥٢,٠٠٠,٠٠٠	٢٦.٠٠%	شركة ديلاند العربية للخدمات الصناعية المحدودة	سعودية	١,٠٠٠,٠٠٠	١٠,٠٠٠,٠٠٠	٥.٠٠%	شركة عبدالله رشيد الرشيد وابنه	سعودية	١,٠٠٠,٠٠٠	١٠,٠٠٠,٠٠٠	٥.٠٠%	شركة محمود محمد نشار القابضة	سعودية	٦٠٠,٠٠٠	٦,٠٠٠,٠٠٠	٣.٠٠%	شركة مجموعة التركي الطبية	سعودية	٦٠٠,٠٠٠	٦,٠٠٠,٠٠٠	٣.٠٠%	خالد فالح عبدالعزيز السعدون	سعودية	٤٠٠,٠٠٠	٤,٠٠٠,٠٠٠	٢.٠٠%	عبدالرحمن حسن عباس شربتلي	سعودية	٤٠٠,٠٠٠	٤,٠٠٠,٠٠٠	٢.٠٠%	شركة الفنار	سعودية	٤٠٠,٠٠٠	٤,٠٠٠,٠٠٠	٢.٠٠%	مجموعة المزون للمقاولات المعمارية لصاحبها فيصل بن سعود بن محمد آل سعود	سعودية	٤٠٠,٠٠٠	٤,٠٠٠,٠٠٠	٢.٠٠%	شركة أموال الخليج للاستثمار البحري	سعودية	٤٠٠,٠٠٠	٤,٠٠٠,٠٠٠	٢.٠٠%	خالد عبداللطيف الفوزان	سعودية	٢٢٠,٠٠٠	٢,٢٠٠,٠٠٠	١.١٠%	مؤسسة سمam لصاحبها عبدالعزيز أحمد محمد زيدان	سعودية	٢٠٠,٠٠٠	٢,٠٠٠,٠٠٠	١.٠٠%	المؤسسة السعودية للتجارة وخدمات الصيانة لصاحبها نبيل أحمد أكبر علي رضا	سعودية	٢٠٠,٠٠٠	٢,٠٠٠,٠٠٠	١.٠٠%	شركة عبداللطيف أحمد الفوزان وأولاده	سعودية	١٨٠,٠٠٠	١,٨٠٠,٠٠٠	٠.٩٠%	شهاب فهد حسن الشيكشي	سعودية	١٣٦,٠٠٠	١,٣٦٠,٠٠٠	٠.٦٨%	شادي فهد حسن الشيكشي	سعودية	١٣٢,٠٠٠	١,٣٢٠,٠٠٠	٠.٦٦%	شيماء فهد حسن الشيكشي	سعودية	١٣٢,٠٠٠	١,٣٢٠,٠٠٠	٠.٦٦%	مجموع المساهمين المؤسسين		١١,٦٠٠,٠٠٠	١١٦,٠٠٠,٠٠٠	٥٨.٠٠%	الجمهور		٨,٤٠٠,٠٠٠	٨٤,٠٠٠,٠٠٠	٤٢.٠٠%	الإجمالي		٢٠,٠٠٠,٠٠٠	٢٠٠,٠٠٠,٠٠٠	١٠٠.٠٠%	<p>المساهمون المؤسسون</p>
المساهمون المؤسسون	الجنسية	عدد الأسهم	القيمة الدفترية	نسبة الملكية																																																																																																						
شركة الصقر الوطنية للتأمين	إماراتية	٥,٢٠٠,٠٠٠	٥٢,٠٠٠,٠٠٠	٢٦.٠٠%																																																																																																						
شركة ديلاند العربية للخدمات الصناعية المحدودة	سعودية	١,٠٠٠,٠٠٠	١٠,٠٠٠,٠٠٠	٥.٠٠%																																																																																																						
شركة عبدالله رشيد الرشيد وابنه	سعودية	١,٠٠٠,٠٠٠	١٠,٠٠٠,٠٠٠	٥.٠٠%																																																																																																						
شركة محمود محمد نشار القابضة	سعودية	٦٠٠,٠٠٠	٦,٠٠٠,٠٠٠	٣.٠٠%																																																																																																						
شركة مجموعة التركي الطبية	سعودية	٦٠٠,٠٠٠	٦,٠٠٠,٠٠٠	٣.٠٠%																																																																																																						
خالد فالح عبدالعزيز السعدون	سعودية	٤٠٠,٠٠٠	٤,٠٠٠,٠٠٠	٢.٠٠%																																																																																																						
عبدالرحمن حسن عباس شربتلي	سعودية	٤٠٠,٠٠٠	٤,٠٠٠,٠٠٠	٢.٠٠%																																																																																																						
شركة الفنار	سعودية	٤٠٠,٠٠٠	٤,٠٠٠,٠٠٠	٢.٠٠%																																																																																																						
مجموعة المزون للمقاولات المعمارية لصاحبها فيصل بن سعود بن محمد آل سعود	سعودية	٤٠٠,٠٠٠	٤,٠٠٠,٠٠٠	٢.٠٠%																																																																																																						
شركة أموال الخليج للاستثمار البحري	سعودية	٤٠٠,٠٠٠	٤,٠٠٠,٠٠٠	٢.٠٠%																																																																																																						
خالد عبداللطيف الفوزان	سعودية	٢٢٠,٠٠٠	٢,٢٠٠,٠٠٠	١.١٠%																																																																																																						
مؤسسة سمam لصاحبها عبدالعزيز أحمد محمد زيدان	سعودية	٢٠٠,٠٠٠	٢,٠٠٠,٠٠٠	١.٠٠%																																																																																																						
المؤسسة السعودية للتجارة وخدمات الصيانة لصاحبها نبيل أحمد أكبر علي رضا	سعودية	٢٠٠,٠٠٠	٢,٠٠٠,٠٠٠	١.٠٠%																																																																																																						
شركة عبداللطيف أحمد الفوزان وأولاده	سعودية	١٨٠,٠٠٠	١,٨٠٠,٠٠٠	٠.٩٠%																																																																																																						
شهاب فهد حسن الشيكشي	سعودية	١٣٦,٠٠٠	١,٣٦٠,٠٠٠	٠.٦٨%																																																																																																						
شادي فهد حسن الشيكشي	سعودية	١٣٢,٠٠٠	١,٣٢٠,٠٠٠	٠.٦٦%																																																																																																						
شيماء فهد حسن الشيكشي	سعودية	١٣٢,٠٠٠	١,٣٢٠,٠٠٠	٠.٦٦%																																																																																																						
مجموع المساهمين المؤسسين		١١,٦٠٠,٠٠٠	١١٦,٠٠٠,٠٠٠	٥٨.٠٠%																																																																																																						
الجمهور		٨,٤٠٠,٠٠٠	٨٤,٠٠٠,٠٠٠	٤٢.٠٠%																																																																																																						
الإجمالي		٢٠,٠٠٠,٠٠٠	٢٠٠,٠٠٠,٠٠٠	١٠٠.٠٠%																																																																																																						
<p>هم من تزيد نسبة ملكيتهم عن (٥%) من أسهم الشركة. وكما بتاريخ إعداد هذه النشرة، لدى الشركة واحد من كبار المساهمين وهو شركة الصقر الوطنية للتأمين (شركة مساهمة عامة إماراتية) تملك عدد ثلاثة ملايين وستمئة وأربعين ألف (٢,٦٤٠,٠٠٠) سهم تمثل (٢٦%) من أسهم الشركة.</p>	<p>المساهمون الكبار وعدد أسهمهم ونسب ملكيتهم قبل الطرح</p>																																																																																																									

<p>تعني في قواعد طرح الأوراق المالية والالتزامات المستمرة الأشخاص غير المذكورين أدناه:</p> <ol style="list-style-type: none"> ١. تابعي المصدر. ٢. المساهمين الكبار في المصدر. ٣. أعضاء مجلس الإدارة وكبار التنفيذيين للمصدر. ٤. أعضاء مجالس الإدارة وكبار التنفيذيين لتابعي المصدر. ٥. أعضاء مجالس الإدارة وكبار التنفيذيين لدى المساهمين الكبار في المصدر. ٦. أي أقرباء للأشخاص المشار إليهم في (١، ٢، ٣، ٤ أو ٥) أعلاه. ٧. أي شركة يسيطر عليها أي من الأشخاص المشار إليهم في (١، ٢، ٣، ٤، ٥ أو ٦) أعلاه. ٨. الأشخاص الذين يتصرفون بالاتفاق معاً ويملكون مجتمعين (٥٪) أو أكثر من فئة الأسهم المراد إدراجها. 	<p>الجمهور</p>																					
<p>زيادة رأس المال من خلال إصدار أسهم حقوق أولوية.</p>	<p>طبيعة الطرح</p>																					
<p>سيتم استخدام صافي متحصلات الاكتتاب بشكل رئيسي لدعم عمليات الشركة وتعزيز هامش ملائتها المالية بهدف الإيفاء بمتطلبات هامش الملاءة المالية التي يفرضها البنك المركزي على شركات التأمين العاملة بالمملكة العربية السعودية، حيث سيتم ذلك من خلال استخدام متحصلات الاكتتاب في (زيادة الوديعة النظامية، الاستثمار في أدوات الدين، زيادة الودائع المصرفية، استبدال النظام التقني لعمليات التأمين والعمليات المالية) (ولمزيد من المعلومات، الرجاء مراجعة القسم (٦) «استخدام متحصلات الطرح»).</p>	<p>الغرض من إصدار أسهم حقوق الأولوية المقترح</p>																					
<p>من المتوقع أن يبلغ إجمالي متحصلات الاكتتاب في أسهم حقوق الأولوية مائة وستين مليون (١٦٠,٠٠٠,٠٠٠) ريال سعودي. وسيتم استخدام صافي متحصلات الاكتتاب بعد خصم كافة تكاليف الطرح في دعم خطط الشركة المستقبلية وتعزيز هامش الملاءة المالية. ولن يحصل المساهمون على أي من متحصلات الطرح (ولمزيد من المعلومات، الرجاء مراجعة القسم (٦) «استخدام متحصلات الطرح»).</p> <p>ويوضح الجدول التالي الاستخدام المقترح لمتحصلات الطرح:</p>	<p>إجمالي المتحصلات المتوقع الحصول عليها وتحليل ووصف الاستخدام المقترح لها بشكل منفصل</p>																					
<table border="1"> <thead> <tr> <th>النسبة من إجمالي متحصلات الطرح (%)</th> <th>القيمة (مليون ريال سعودي)</th> <th>البيان</th> </tr> </thead> <tbody> <tr> <td>٥.٦٪</td> <td>٩</td> <td>زيادة الوديعة النظامية</td> </tr> <tr> <td>٣١.٣٪</td> <td>٥٠</td> <td>الاستثمار في أدوات الدين</td> </tr> <tr> <td>٤٩.٤٪</td> <td>٧٩</td> <td>زيادة الودائع المصرفية</td> </tr> <tr> <td>٩.٤٪</td> <td>١٥</td> <td>استبدال النظام التقني لعمليات التأمين والعمليات المالية</td> </tr> <tr> <td>٤.٣٪</td> <td>٧</td> <td>مصاريف الطرح المقدرة</td> </tr> <tr> <td>١٠٠.٠٪</td> <td>١٦٠</td> <td>إجمالي متحصلات الطرح</td> </tr> </tbody> </table> <p>المصدر: الشركة أرقام ونسب تقريبية</p>	النسبة من إجمالي متحصلات الطرح (%)	القيمة (مليون ريال سعودي)	البيان	٥.٦٪	٩	زيادة الوديعة النظامية	٣١.٣٪	٥٠	الاستثمار في أدوات الدين	٤٩.٤٪	٧٩	زيادة الودائع المصرفية	٩.٤٪	١٥	استبدال النظام التقني لعمليات التأمين والعمليات المالية	٤.٣٪	٧	مصاريف الطرح المقدرة	١٠٠.٠٪	١٦٠	إجمالي متحصلات الطرح	<p>تكاليف الطرح</p> <p>من المتوقع أن تبلغ تكاليف الطرح حوالي ستة ملايين وتسعمائة وخمسة وعشرون ألف (٦,٩٢٥,٠٠٠) ريال سعودي وتشمل أتعاب كلاً من: المستشار المالي ومدير الاكتتاب ومتعهد التغطية والمستشار القانوني والمحاسب القانوني ومستشار الإعلام والعلاقات العامة، بالإضافة إلى مصاريف التمهيد بالتغطية ومصاريف التسويق والطباعة والتوزيع وغيرها من المصاريف المتعلقة بالاكتتاب (ولمزيد من المعلومات، الرجاء مراجعة القسم (٦) «استخدام متحصلات الطرح»).</p>
النسبة من إجمالي متحصلات الطرح (%)	القيمة (مليون ريال سعودي)	البيان																				
٥.٦٪	٩	زيادة الوديعة النظامية																				
٣١.٣٪	٥٠	الاستثمار في أدوات الدين																				
٤٩.٤٪	٧٩	زيادة الودائع المصرفية																				
٩.٤٪	١٥	استبدال النظام التقني لعمليات التأمين والعمليات المالية																				
٤.٣٪	٧	مصاريف الطرح المقدرة																				
١٠٠.٠٪	١٦٠	إجمالي متحصلات الطرح																				
<p>من المتوقع أن يبلغ صافي متحصلات الطرح حوالي مائة وثلاثة وخمسين مليون وخمسة وسبعين ألف (١٥٢,٠٧٥,٠٠٠) ريال سعودي (ولمزيد من المعلومات، الرجاء مراجعة القسم (٦) «استخدام متحصلات الطرح»).</p>	<p>صافي متحصلات الطرح بعد خصم تكاليف الطرح</p>																					
<p>لم يسبق للشركة أن قامت بإصدار أي أسهم حقوق أولوية.</p>	<p>إجمالي المتحصلات التي سبق الحصول عليها في آخر عملية إصدار أسهم حقوق أولوية وتحليلها ووصفها، وإيضاح استخدامها أو الاستخدام المستقبلي لأي متحصلات لم تُستخدم</p>																					
<p>تم نشر آخر نشرة إصدار بتاريخ ١٠/٠٨/١٤٢٨هـ (الموافق ٢٠/١٠/٢٠٧م)، وللاطلاع على التعديلات الجوهرية التي طرأت على المعلومات التي تم الإفصاح عنها في آخر نشرة إصدار، الرجاء مراجعة الفقرة رقم (٩-١١) «المعلومات الجوهرية التي تغيرت منذ موافقة الهيئة على آخر نشرة إصدار» من القسم رقم (٩) «المعلومات القانونية».</p>	<p>التعديلات الجوهرية التي طرأت على المعلومات التي تم الإفصاح عنها في آخر نشرة إصدار</p>																					
<p>مائة وأربعون مليون (١٤٠,٠٠٠,٠٠٠) ريال سعودي.</p>	<p>رأس مال المصدر قبل الطرح</p>																					
<p>أربعة عشر مليون (١٤,٠٠٠,٠٠٠) سهم عادي مدفوعة القيمة بالكامل.</p>	<p>إجمالي عدد أسهم المصدر</p>																					

القيمة الاسمية للسهم	عشرة (١٠) ريالاً سعودية للسهم الواحد .
زيادة رأس المال	الزيادة في رأس مال الشركة ستكون من مائة وأربعين مليون (١٤٠,٠٠٠,٠٠٠) ريال سعودي إلى ثلاثمائة مليون (٣٠٠,٠٠٠,٠٠٠) ريال سعودي .
إجمالي عدد الأسهم المطروحة	سنة عشر مليون (١٦,٠٠٠,٠٠٠) سهم عادي .
نسبة الأسهم المطروحة من رأس مال المصدر	حوالي (١١٤.٢٩٪)
سعر الطرح	عشرة (١٠) ريالاً سعودية للسهم الواحد .
إجمالي قيمة الطرح	مائة وستون مليون (١٦٠,٠٠٠,٠٠٠) ريال سعودي .
عدد أسهم الطرح المتعهد بتغطيتها	سنة عشر مليون (١٦,٠٠٠,٠٠٠) سهم عادي .
إجمالي قيمة الطرح المتعهد بتغطيته	مائة وستون مليون (١٦٠,٠٠٠,٠٠٠) ريال سعودي .
إجمالي عدد الأسهم المصدرة بعد زيادة رأس المال	ثلاثون مليون (٣٠,٠٠٠,٠٠٠) سهم عادي .
رأس مال المصدر بعد زيادة رأس المال	ثلاثمائة مليون (٣٠٠,٠٠٠,٠٠٠) ريال سعودي .
فئات المستثمرين المستهدفين	المساهمون المقيدون والمستثمرون الجدد .
الأشخاص المستحقون	المساهمون المالكون للأسهم بنهاية تداول يوم انعقاد الجمعية العامة (غير العادية) الخاصة بزيادة رأس المال والمقيدون في سجل مساهمي الشركة لدى مركز الإيداع في نهاية تداول ثاني يوم تداول يلي انعقاد الجمعية العامة (غير العادية) بتاريخ يوم الأربعاء ١٤٤٥/١٢/٢٠هـ (الموافق ٢٠٢٤/٠٦/٢٦م).
المستثمرون الجدد	عامة المستثمرين من الأفراد والمؤسسات - غير المساهمين المقيدين - ممن قاموا بشراء حقوق الأولوية خلال فترة التداول .
حقوق الأولوية	هي أوراق مالية قابلة للتداول تعطي لحاملها أحقية الاكتتاب في الأسهم الجديدة المطروحة بعد الموافقة على زيادة رأس المال، وتعتبر هذه الأوراق حق مكتسب لجميع المساهمين المقيدين . ويجوز تداول الحق خلال فترة التداول . ويعطي كل حق لحامله أحقية الاكتتاب بسهم واحد من الأسهم الجديدة بسعر الطرح . وسيتم إيداع حقوق الأولوية في محافظ المساهمين المقيدين بعد انعقاد الجمعية العامة غير العادية الخاصة بزيادة رأس المال . وستظهر هذه الحقوق في محافظ المساهمين المقيدين تحت رمز جديد خاص بحقوق الأولوية . وسيتم إشعار المساهمين المقيدين بإيداع الحقوق في محافظهم .
عدد حقوق الأولوية المصدرة	سنة عشر مليون (١٦,٠٠٠,٠٠٠) حق .
معامل الأحقية	يمنح كل مساهم مقيد حوالي (١.١٤٢٩) حق عن كل (١) سهم واحد يملكه، وهذا المعامل هي ناتج قسمة عدد الأسهم الجديدة على عدد الأسهم الحالية للشركة .
تاريخ الأحقية	المساهمون المالكون للأسهم بنهاية تداول يوم انعقاد الجمعية العامة غير العادية الخاصة بزيادة رأس المال والمقيدون في سجل مساهمي الشركة بنهاية تداول ثاني يوم تداول يلي انعقاد الجمعية العامة غير العادية الخاصة بزيادة رأس المال، وذلك بتاريخ يوم الأربعاء ١٤٤٥/١٢/٢٠هـ (الموافق ٢٠٢٤/٠٦/٢٦م).
طريقة التخصيص ورد الفائض	سيتم تخصيص الأسهم لكل مستثمر بناءً على عدد الحقوق التي مارسها بشكل صحيح ومكتمل . وسيتم جمع كسور الأسهم وإضافتها إلى الأسهم المتبقية ومن ثم طرحها على المؤسسات الاستثمارية خلال فترة الطرح المتبقي . ستحصل الشركة على إجمالي سعر الطرح المحصل من بيع الأسهم المتبقية، فيما ستوزع باقي متحصلات الطرح المتبقي (إن وجدت) بدون احتساب أي رسوم أو استقطاعات (أي ما يتجاوز سعر الطرح) على مستحقيها الذين لم يكتتبوا كلياً أو جزئياً في الأسهم الجديدة ولمستحقي كسور الأسهم علماً أن المستثمر الذي لم يكتتب أو لم يبيع حقوقه، وأصحاب كسور الأسهم، قد لا يحصلون على أي مقابل إذا تم البيع في فترة الطرح المتبقي بسعر الطرح (ولمزيد من المعلومات، الرجاء مراجعة القسم (١٢) «المعلومات المتعلقة بالأسهم وأحكام الطرح وشروطه»). وسيتم رد فائض الاكتتاب (إن وجد) إلى المكتتبين دون أي عمولات أو استقطاعات من مدير الاكتتاب .
تاريخ رد الفائض من الاكتتاب	سوف يتم رد الفائض من الاكتتاب (إن وجد) دون أي عمولات أو استقطاعات من مدير الاكتتاب في موعد أقصاه يوم الاثنين ١٤٤٦/٠٢/١٥هـ (الموافق ٢٠٢٤/٠٨/١٩م).

<p>تبدأ فترة التداول يوم الثلاثاء ١٤٤٥/١٢/٢٦ هـ (الموافق ٢٠٢٤/٠٧/٠٢ م) وتستمر حتى نهاية يوم الثلاثاء ١٤٤٦/٠١/٠٣ هـ (الموافق ٢٠٢٤/٠٧/٠٩ م) ويجوز خلال هذه الفترة لجميع حملة حقوق الأولوية - سواء كانوا مستثمرين مقيدين أو مستثمرين جدد - القيام بتداول حقوق الأولوية.</p> <p>تبدأ فترة الاكتتاب يوم الثلاثاء ١٤٤٥/١٢/٢٦ هـ (الموافق ٢٠٢٤/٠٧/٠٢ م) وتستمر حتى نهاية يوم الأحد ١٤٤٦/٠١/٠٨ هـ (الموافق ٢٠٢٤/٠٧/١٤ م) ويجوز خلال هذه الفترة لجميع حملة حقوق الأولوية - سواء كانوا مستثمرين مقيدين أو مستثمرين جدد - ممارسة حقهم بالاكتتاب في الأسهم الجديدة.</p> <p>تجدر الإشارة إلى أن فترة التداول وفترة الاكتتاب سوف تبدأ في نفس اليوم في حين تستمر فترة التداول حتى انتهاء اليوم السادس من بداية الفترة، بينما تستمر فترة الاكتتاب حتى نهاية اليوم التاسع من بداية نفس الفترة</p>	<p>فترة الطرح</p>
<p>الأسهم التي لم يتم الاكتتاب بها خلال فترة الاكتتاب.</p>	<p>الأسهم المتبقية</p>
<p>يتم تقديم طلبات الاكتتاب إلكترونياً عبر مواقع ومنصات الوسائط الإلكترونية التي تتيح هذه الخدمات للمكاتبين أو من خلال أي وسيلة أخرى يقدمها الوسطاء.</p>	<p>طريقة الاكتتاب</p>
<p>يحق للأشخاص المستحقين ممارسة حقهم بالاكتتاب في أسهم حقوق الأولوية عن طريق الاكتتاب إلكترونياً عبر مواقع ومنصات الوسائط الإلكترونية التي تتيح هذه الخدمات الاكتتاب أو من خلال أي وسيلة أخرى يقدمها الوسطاء. كما يمكن للأشخاص المستحقين ممارسة حقوق الأولوية كالتالي:</p> <p>١. يحق للمساهمين المقيدين خلال فترة الاكتتاب ممارسة الحقوق الممنوحة لهم في تاريخ الأهمية وأي حقوق إضافية قاموا بشرائها خلال فترة التداول عن طريق الاكتتاب في الأسهم الجديدة. كما يحق لهم عدم اتخاذ أي إجراء بخصوص الحقوق التي يملكونها.</p> <p>٢. يحق للمستثمرين الجدد خلال فترة الاكتتاب ممارسة الحقوق التي قاموا بشرائها خلال فترة التداول عن طريق الاكتتاب في الأسهم الجديدة. كما يحق لهم عدم اتخاذ أي إجراء بخصوص الحقوق التي يملكونها.</p> <p>وفي حال عدم قيام أي من المساهمين المقيدين أو المستثمرين الجدد بممارسة حقهم في الاكتتاب في الأسهم الجديدة خلال فترة الاكتتاب، فسيتم طرح الأسهم المرتبطة بتلك الحقوق في فترة الطرح المتبقي.</p>	<p>ممارسة الاكتتاب في حقوق الأولوية</p>
<p>تتمثل قيمة الحق الإرشادية في الفرق بين القيمة السوقية لسهم الشركة خلال فترة التداول وسعر الطرح. وستقوم «تداول» باحتساب ونشر قيمة الحق الإرشادية خلال فترة التداول على موقعها الإلكتروني متأخرة بخمس دقائق، وسيقوم أيضاً مزودو خدمات معلومات السوق بنشر هذه المعلومة حتى يتسنى للمستثمرين الاطلاع على قيمة الحق الإرشادية عند إدخال الأوامر.</p>	<p>قيمة الحق الإرشادية</p>
<p>هو السعر الذي يتم تداول الحق به علماً بأنه يحدد من خلال آلية العرض والطلب، وبالتالي فإنه قد يختلف عن قيمة الحق الإرشادية.</p>	<p>سعر تداول الحق</p>
<p>في حال تبقى أسهم لم يكتب بها بعد انتهاء فترة الاكتتاب (الأسهم المتبقية) فسنتطرح تلك الأسهم على عدد من المستثمرين ذوي الطابع المؤسسي (المؤسسات الاستثمارية). وتقوم تلك المؤسسات الاستثمارية بتقديم عروضها لشراء الأسهم المتبقية وسيتم استقبال تلك العروض ابتداءً من الساعة (١٠) صباحاً يوم الأربعاء ١٤٤٦/٠١/١١ هـ (الموافق ٢٠٢٤/٠٧/١٧ م) وحتى الساعة (٥) مساءً من يوم الخميس ١٤٤٦/٠١/١٢ هـ (الموافق ٢٠٢٤/٠٧/١٨ م) (فترة الطرح المتبقي). وسيتم تخصيص الأسهم المتبقية للمؤسسات الاستثمارية ذات العرض الأعلى ثم الأقل فالأقل، (شرط أن لا يقل عن سعر الطرح) على أن يتم تخصيص الأسهم بالتناسب على المؤسسات الاستثمارية التي تقدم نفس العرض. أما بالنسبة لكسور الأسهم فسيتم إضافتها للأسهم المتبقية ومعاملتها بالمثل.</p>	<p>الطرح المتبقي</p>
<p>سيتم تخصيص الأسهم في موعد أقصاه يوم الثلاثاء ١٤٤٦/٠١/١٧ هـ (الموافق ٢٠٢٤/٠٧/٢٣ م).</p>	<p>تاريخ التخصيص</p>
<p>سيتم دفع مبالغ التعويض النقدي للأشخاص المستحقين الذين لم يمارسوا حقهم في الاكتتاب كلياً أو جزئياً في الأسهم الجديدة ولمستحقي كسور الأسهم من دون أي استقطاعات في موعد أقصاه يوم الاثنين ١٤٤٦/٠٢/١٥ هـ (الموافق ٢٠٢٤/٠٨/١٩ م)، علماً بأن مبالغ التعويض النقدي تمثل المبلغ الذي يزيد على سعر الطرح من صافي متحصلات بيع الأسهم المتبقية وكسور الأسهم.</p>	<p>دفع مبالغ التعويض (إن وجدت)</p>
<p>تم تعديل سعر سهم الشركة في تداول إلى ١٨.٢٦ ريال سعودي للسهم وذلك قبل تداول اليوم التالي ليوم انعقاد الجمعية العامة (غير العادية) الخاصة بزيادة رأس المال، ويمثل ذلك انخفاض بسعر السهم بمقدار ٩.٤٤ ريال سعودي للسهم الواحد.</p>	<p>السعر المعدل</p>
<p>يبدأ تداول الأسهم الجديدة في «تداول» بعد استكمال كافة الإجراءات المتعلقة بتسجيل الأسهم الجديدة وتخصيصها وإدراجها.</p>	<p>تداول الأسهم الجديدة</p>
<p>تدرج حقوق الأولوية في تداول ويتم تداولها خلال فترة تداول حقوق الأولوية. ويكون لحقوق الأولوية رمز منفصل ومستقل عن رمز الأسهم الحالية للشركة على شاشة تداول. ويملك المساهمون المقيدون خلال فترة التداول عدة خيارات والتي تتضمن قيامهم ببيع الحقوق أو جزء منها في السوق أو شراء حقوق إضافية من خلال السوق أو عدم اتخاذ أي إجراء حيال حقوق الأولوية سواءً ببيعها أو شراء حقوق إضافية. وسيكون للمستثمرين الجدد خلال فترة التداول الحق في شراء حقوق عن طريق السوق أو بيع تلك الحقوق أو جزء منها أو عدم اتخاذ أي إجراء حيال الحقوق التي تم شراؤها خلال فترة التداول. وسيقوم نظام «تداول» بإلغاء رمز حقوق الأولوية للشركة على شاشة التداول بعد انتهاء فترة تداول حقوق الأولوية، وبالتالي سيتوقف تداول حقوق الأولوية مع انتهاء تلك الفترة.</p>	<p>إدراج وتداول حقوق الأولوية</p>
<p>سيستحق مالكو الأسهم الجديدة أي أرباح تعلن الشركة عن توزيعها بعد تاريخ إصدارها.</p>	<p>الأهمية في الأرباح</p>
<p>إن جميع أسهم الشركة من فئة واحدة، ولا يعطى أي سهم لحامله حقوق تفضيلية. وستكون الأسهم الجديدة مدفوعة القيمة بالكامل ومساوية تماماً للأسهم القائمة. ويعطى كل سهم لحامله الحق في صوت واحد ويحق لكل مساهم في الشركة حضور اجتماع الجمعية العامة للمساهمين (سواء العادية أو غير العادية) والتصويت فيه.</p>	<p>حقوق التصويت</p>
<p>باستثناء القيود التنظيمية المفروضة على الأسهم المدرجة بشكل عام، لا يوجد أي قيود مفروضة على تداول أسهم الشركة. علماً أنه تم إدراج أسهم الشركة في تداول بتاريخ ١٤٢٦/٠٢/٠٢ هـ (الموافق ٢٠٠٨/٠٢/١٠ م)، وعليه فإن فترة الحظر التي تبلغ ثلاث سنوات مالية كاملة لا تقل كل منها عن اثني عشر شهراً على المساهمين المؤسسين قد انقضت. وبالتالي إن جميع الأسهم قابلة للتداول وفقاً للقواعد واللوائح والتعليمات الصادرة عن هيئة السوق المالية، غير أن المساهمين المؤسسين للشركة يجب عليهم الحصول على موافقة هيئة التأمين.</p>	<p>القيود المفروضة على الأسهم أو الحقوق</p>

<p>لا يوجد أي قيود مفروضة على تداول الحقوق.</p>	<p>القيود المفروضة على تداول الحقوق</p>
<p>لا توجد أي قيود مفروضة على المساهمين بشكل عام والمساهمين المؤسسين بعد عملية الاكتتاب الناتجة عن زيادة رأس المال.</p>	<p>القيود المفروضة على الأسهم الجديدة نتيجة زيادة رأس المال</p>
<p>بتاريخ ٢٦/٠٢/١٤٢٦هـ (الموافق ١٠/٠٢/٢٠٠٨م)، تم تسجيل وإدراج كامل أسهم الشركة في السوق الرئيسية برأس مال قدره مائتا مليون (٢٠٠,٠٠٠,٠٠٠) ريال سعودي مقسم إلى عشرين مليون (٢٠,٠٠٠,٠٠٠) سهم بقيمة اسمية قدرها عشرة (١٠) ريالات سعودية للسهم الواحد. وبتاريخ ٢٦/٠٦/١٤٣٤هـ (الموافق ٠٦/٠٥/٢٠١٣م)، وافقت الجمعية العامة غير العادية على زيادة رأس مال الشركة بقيمة خمسين مليون (٥٠,٠٠٠,٠٠٠) ريال سعودي عن طريق منح سهم مجاني مقابل كل (٤) أسهم قائمة على أن تسدد قيمة الزيادة في رأس المال من خلال تحويل مبلغ خمسين مليون (٥٠,٠٠٠,٠٠٠) ريال سعودي من بند الأرباح المبقاة، وليصبح رأس مال الشركة مائتين وخمسين مليون (٢٥٠,٠٠٠,٠٠٠) ريال سعودي مقسم إلى خمسة وعشرين مليون (٢٥,٠٠٠,٠٠٠) سهم بقيمة اسمية قدرها عشرة (١٠) ريالات سعودية للسهم الواحد، وذلك بناءً على توصية مجلس الإدارة بتاريخ ٢٠/٠٤/١٤٣٤هـ (الموافق ٠٣/٠٣/٢٠١٣م) وعدم ممانعة البنك المركزي السعودي. وبتاريخ ١٦/١١/١٤٣٩هـ (الموافق ٢٩/٠٧/٢٠١٨م)، وافقت الجمعية العامة غير العادية على زيادة رأس مال الشركة من مائتين وخمسين مليون (٢٥٠,٠٠٠,٠٠٠) ريال سعودي مقسم إلى خمسة وعشرين مليون (٢٥,٠٠٠,٠٠٠) سهم بقيمة اسمية قدرها عشرة (١٠) ريالات سعودية للسهم الواحد، بقيمة مائة خمسين مليون (١٥٠,٠٠٠,٠٠٠) ريال سعودي عن طريق منح (٣) أسهم مجانية لكل (٥) أسهم قائمة على أن تسدد الزيادة في رأس المال عن طريق رسملة مبلغ مائة وخمسين مليون (١٥٠,٠٠٠,٠٠٠) ريال سعودي (مبلغ مائة وتسعة عشر مليون (١١٩,٠٠٠,٠٠٠) ريال سعودي من حساب الأرباح المبقاة ومبلغ واحد وثلاثون مليون (٣١,٠٠٠,٠٠٠) ريال سعودي من الاحتياطي النظامي)، وليصبح رأس مال الشركة أربع مائة مليون (٤٠٠,٠٠٠,٠٠٠) ريال سعودي مقسم إلى أربعين مليون (٤٠,٠٠٠,٠٠٠) سهم بقيمة اسمية قدرها عشرة (١٠) ريالات سعودية للسهم الواحد، وذلك بناءً على توصية مجلس الإدارة بتاريخ ١٤/٠٨/١٤٣٩هـ (الموافق ٣٠/٠٤/٢٠١٨م) وعدم ممانعة البنك المركزي السعودي. وبتاريخ ٠٥/٠٢/١٤٤٤هـ (الموافق ٠١/٠٩/٢٠٢٢م)، قرر مجلس الإدارة التوصية إلى الجمعية العامة غير العادية بتخفيض رأس المال من أربع مائة مليون (٤٠٠,٠٠٠,٠٠٠) ريال سعودي مقسم إلى أربعين مليون (٤٠,٠٠٠,٠٠٠) سهم بقيمة اسمية قدرها عشرة (١٠) ريالات سعودية للسهم الواحد إلى مائة وأربعين مليون (١٤٠,٠٠٠,٠٠٠) ريال سعودي مقسم إلى أربعة عشر مليون (١٤,٠٠٠,٠٠٠) سهم بقيمة اسمية قدرها عشرة (١٠) ريالات سعودية للسهم الواحد أي بنسبة تخفيض قدرها (٦٥٪) وذلك لإعادة هيكلة رأس مال الشركة لإطفاء نسبة (١٠٠٪) من الخسائر المتراكمة وذلك لبلوغ الخسائر المتراكمة (٦٥٪) من رأس المال، عن طريق إلغاء ستة وعشرين مليون (٢٦,٠٠٠,٠٠٠) سهم من أسهم الشركة. وبتاريخ ٢٤/٠٢/١٤٤٤هـ (الموافق ٢٠/٠٩/٢٠٢٢م)، استلمت الشركة خطاب البنك المركزي السعودي رقم (٤٤٠١٥٧٣٩) المتضمن موافقته على تخفيض رأس مال الشركة بمقدار (٢٦٠,٠٠٠,٠٠٠) ريال سعودي ليصبح رأس المال (١٤٠,٠٠٠,٠٠٠) ريال سعودي مقسم إلى أربعة عشر مليون (١٤,٠٠٠,٠٠٠) سهم بقيمة اسمية قدرها عشرة (١٠) ريالات سعودية للسهم الواحد، لتقوم الشركة بتقديم ملف طلب الموافقة على تخفيض رأس المال إلى هيئة السوق المالية بتاريخ ٢٥/٠٢/١٤٤٤هـ (الموافق ٢١/٠٩/٢٠٢٢م) والتي حصلت عليها بتاريخ ٠٩/٠٢/١٤٤٤هـ (الموافق ٠٥/١٠/٢٠٢٢م). وقد وافقت الجمعية العامة غير العادية المنعقدة بتاريخ ١٧/٠٣/١٤٤٤هـ (الموافق ١٣/١٠/٢٠٢٢م) على تخفيض رأس مال الشركة من أربع مائة مليون (٤٠٠,٠٠٠,٠٠٠) ريال سعودي مقسم إلى أربعين مليون (٤٠,٠٠٠,٠٠٠) سهم بقيمة اسمية قدرها عشرة (١٠) ريالات سعودية للسهم الواحد إلى مائة وأربعين مليون (١٤٠,٠٠٠,٠٠٠) ريال سعودي مقسم إلى أربعة عشر مليون (١٤,٠٠٠,٠٠٠) سهم بقيمة اسمية قدرها عشرة (١٠) ريالات سعودية للسهم الواحد أي بقيمة (٢٦٠,٠٠٠,٠٠٠) ريال سعودي.</p>	<p>الأسهم التي سبق للمصدر إدراجها</p>
<p>يجب على الأشخاص المستحقين الراغبين في الاكتتاب بالأسهم الجديدة استيفاء شروط الاكتتاب ذات الصلة. وللاطلاع على شروط وأحكام وتعليمات الاكتتاب (ولمزيد من المعلومات، الرجاء مراجعة القسم (١٢) «المعلومات المتعلقة بالأسهم وأحكام الطرح وشروطه» من هذه النشرة).</p>	<p>شروط الاكتتاب في أسهم حقوق الأولوية</p>
<p>ينطوي الاستثمار في أسهم حقوق الأولوية على مخاطر معينة، ويمكن تصنيف هذه المخاطر إلى: (١) مخاطر تتعلق بأعمال الشركة، (٢) مخاطر تتعلق بالسوق والقطاع و(٣) مخاطر تتعلق بالأسهم الجديدة، وقد تمت استعراض هذه المخاطر في القسم (٢) «عوامل المخاطرة» من هذه النشرة، والذي يتوجب دراسته بعناية قبل اتخاذ أي قرار استثماري في أسهم حقوق الأولوية.</p>	<p>عوامل المخاطرة</p>

تتويبه: يجب الرجوع إلى قسم «إشعار هام» والقسم (٢) «عوامل المخاطرة» الواردة في نشرة الإصدار هذه بعناية تامة قبل اتخاذ أي قرار يتعلق بالاستثمار في أسهم حقوق الأولوية الخاضعة لهذه النشرة.

التواريخ المهمة وإجراءات الاكتتاب

التاريخ	الحدث
يوم الأربعاء ١٤٤٥/١٢/٢٠ هـ (الموافق ٢٠٢٤/٠٦/٢٦ م)	انعقاد الجمعية العامة غير العادية المتضمنة الموافقة على زيادة رأس المال وتحديد تاريخ الأحقية والمساهمين المستحقين، علماً بأن المساهمين المستحقين هم المساهمون المالكون للأسهم بنهاية تداول يوم انعقاد الجمعية العامة غير العادية الخاصة بزيادة رأس المال والمقيدون في سجل الشركة لدى مركز إيداع بنهاية تداول ثاني يوم تداول يلي انعقاد الجمعية العامة غير العادية الخاصة بزيادة رأس المال.
تبدأ فترة التداول يوم الثلاثاء ١٤٤٥/١٢/٢٦ هـ (الموافق ٢٠٢٤/٠٧/٠٢ م) وتستمر حتى نهاية يوم الثلاثاء ١٤٤٦/٠١/٠٣ هـ (الموافق ٢٠٢٤/٠٧/٠٩ م) ويجوز خلال هذه الفترة لجميع حملة حقوق الأولوية - سواء كانوا مستثمرين مقيدين أو مستثمرين جدد - القيام بتداول حقوق الأولوية.	فترة التداول
تبدأ فترة الاكتتاب يوم الثلاثاء ١٤٤٥/١٢/٢٦ هـ (الموافق ٢٠٢٤/٠٧/٠٢ م) وتستمر حتى نهاية يوم الأحد ١٤٤٦/٠١/٠٨ هـ (الموافق ٢٠٢٤/٠٧/١٤ م) ويجوز خلال هذه الفترة لجميع حملة حقوق الأولوية - سواء كانوا مستثمرين مقيدين أو مستثمرين جدد - ممارسة حقهم بالاكتتاب في الأسهم الجديدة.	فترة الاكتتاب
تنتهي فترة الاكتتاب وينتهي استقبال طلبات الاكتتاب بانتهاء يوم الأحد ١٤٤٦/٠١/٠٨ هـ (الموافق ٢٠٢٤/٠٧/١٤ م).	انتهاء فترة الاكتتاب
تبدأ فترة الطرح المتبقي في الساعة (١٠) صباحاً من يوم الأربعاء ١٤٤٦/٠١/١١ هـ (الموافق ٢٠٢٤/٠٧/١٧ م) وتستمر إلى الساعة (٥) مساءً من يوم الخميس ١٤٤٦/٠١/١٢ هـ (الموافق ٢٠٢٤/٠٧/١٨ م).	فترة الطرح المتبقي
يوم الثلاثاء ١٤٤٦/٠١/١٧ هـ (الموافق ٢٠٢٤/٠٧/٢٣ م).	الإشعار بالتخصيص النهائي
يوم الاثنين ١٤٤٦/٠٢/١٥ هـ (الموافق ٢٠٢٤/٠٨/١٩ م).	دفع مبالغ التعويض (إن وجدت) للأشخاص المستحقين الذين لم يشاركوا في الاكتتاب كلياً أو جزئياً ومستحقي كسور الأسهم.
بعد الانتهاء من جميع الإجراءات اللازمة، سوف يتم الإعلان عن تاريخ بدء التداول في الأسهم الجديدة على موقع تداول.	التاريخ المتوقع لبدء التداول في السوق المالية السعودية للأسهم الجديدة
تنويه: جميع التواريخ المذكورة في الجدول الزمني أعلاه تقريبية، وسيتم الإعلان عن التواريخ الفعلية على موقع تداول السعودية (www.saudiexchange.sa).	

تواريخ الإعلانات المهمة

تاريخ الإعلان	الجهة المسؤولة	الإعلان
يوم الثلاثاء ١١/٢٧/١٤٤٥هـ (٢٠٢٤/٠٦/٠٤م)	الشركة	الإعلان عن الدعوة لاجتماع الجمعية العامة غير العادية الخاصة بزيادة رأس المال
يوم الخميس ١٢/٢١/١٤٤٥هـ (٢٠٢٤/٠٦/٢٧م)	الشركة	الإعلان عن نتائج الجمعية العامة غير العادية الخاصة بزيادة رأس المال
يوم الخميس ١٢/٢١/١٤٤٥هـ (٢٠٢٤/٠٦/٢٧م)	تداول	الإعلان عن تعديل سعر سهم الشركة وإيداع الحقوق وقيمة الحق الإرشادية
يوم الاثنين ١٢/٢٥/١٤٤٥هـ (٢٠٢٤/٠٧/٠١م)	مركز إيداع	الإعلان عن إضافة حقوق الأولوية للشركة
يوم الأحد ١٢/٢٤/١٤٤٥هـ (٢٠٢٤/٠٦/٣٠م)	الشركة	الإعلان عن تحديد فترة تداول الحقوق وفترة الاكتتاب في الأسهم الجديدة
يوم الاثنين ١٢/٢٥/١٤٤٥هـ (الموافق ٢٠٢٤/٠٧/٠١م)	تداول	الإعلان عن تاريخ بدء فترة تداول الحقوق وفترة الاكتتاب
يوم الثلاثاء ١٢/٢٦/١٤٤٥هـ (الموافق ٢٠٢٤/٠٧/٠٢م)	الشركة	إعلان تذكيري عن بدء فترة تداول الحقوق وفترة الاكتتاب
يوم الاثنين ١٢/٠٢/١٤٤٦هـ (الموافق ٢٠٢٤/٠٧/٠٨م)	الشركة	إعلان تذكيري عن آخر يوم لتداول الحقوق والتبويه بأهمية قيام الذين لا يرغبون في الاكتتاب ببيع الحقوق التي يملكونها
		الإعلان عن:
يوم الاثنين ١٢/٠٩/١٤٤٦هـ (الموافق ٢٠٢٤/٠٧/١٥م)	الشركة	- نتائج الاكتتاب - تفاصيل عملية بيع الأسهم التي لم يتم الاكتتاب فيها (إن وجدت) وبدء فترة الطرح المتبقي
يوم الثلاثاء ١٢/١٧/١٤٤٦هـ (الموافق ٢٠٢٤/٠٧/٢٣م)	الشركة	الإعلان عن نتائج الطرح المتبقي والإشعار بالتخصيص النهائي
يوم الخميس ١٢/١٩/١٤٤٦هـ (الموافق ٢٠٢٤/٠٧/٢٥م)	إيداع	الإعلان عن إيداع الأسهم الجديدة في محافظ المستثمرين
يوم الاثنين ١٢/١٥/١٤٤٦هـ (الموافق ٢٠٢٤/٠٨/١٩م)	الشركة	الإعلان عن توزيع مبالغ التعويض لمستحقيها (إن وجدت)

تبويه: جميع التواريخ المذكورة في الجدول الزمني أعلاه تقريبية، وسيتم الإعلان عن التواريخ الفعلية على موقع تداول السعودية (www.saudiexchange.sa)، وذلك بالتنسيق مع شركة مركز إيداع الأوراق المالية (إيداع) لتحديد تاريخ إيداع الأسهم.

يُجدر التنويه إلى أن المدة الزمنية بين نهاية الاكتتاب في حقوق الأولوية وإيداع الأسهم في محافظ المساهمين هي تسعة (٩) أيام عمل.

كما تجدر الإشارة بأنه وفقاً للمادة (٥١) من قواعد طرح الأوراق المالية والالتزامات المستمرة، في حال نشر إعلان يتعلق بالطرح في صحيفة محلية بعد نشر نشرة الإصدار هذه، فإن الإعلان يجب أن يتضمن ما يلي:

١. اسم المُصدر ورقم سجله التجاري.
٢. الأوراق المالية وقيمتها ونوعها وفتتها التي يشملها طلب تسجيل الأوراق المالية وطرحها.
٣. العناوين والأماكن التي يمكن الجمهور الحصول فيها على نشرة الإصدار.
٤. تاريخ نشر نشرة الإصدار.
٥. بيان بأن الإعلان هو للعلم فقط ولا يشكل دعوة أو طرحاً لامتلاك الأوراق المالية بشرائها أو الاكتتاب فيها.
٦. اسم مدير الاكتتاب ومنتدى التغطية والمستشار المالي والمستشار القانوني.
٧. إخلاء مسؤولية بالصيغة الآتية: «لا تتحمل هيئة السوق المالية ومجموعة تداول السعودية (تداول) أي مسؤولية عن محتويات هذا الإعلان، ولا تعطي أي تأكيدات تتعلق بدقته أو اكتماله، وتخليان نفسيهما صراحةً من أي مسؤولية مهما كانت عن أي خسارة تنتج عما ورد في هذا الإعلان أو عن الاعتماد على أي جزء منه».

كيفية التقدم بطلب الاكتتاب

يقتصر الاكتتاب في أسهم حقوق الأولوية على الأشخاص المستحقين، سواء كانوا من المساهمين المقيدين أو مستثمرين جدد. وفي حال عدم ممارسة حقوق الأولوية الخاصة بالمستحقين فإن أية أسهم متبقية لم يكتتب بها من قبل الأشخاص المستحقين سوف تطرح على المؤسسات الاستثمارية خلال فترة الطرح المتبقي.

يمكن الاكتتاب باستخدام منصات التداول التي يتم من خلالها إدخال أوامر البيع والشراء، إضافة إلى إمكانية الاكتتاب من خلال أي وسائل أخرى يوفرها الوسيط للمستثمرين، على أن يكون للشخص المستحق حساب استثماري لدى أحد الوسطاء الذين يقدمون هذه الخدمات وأن تكون البيانات الخاصة بالشخص المستحق محدثة، وألا يكون قد طرأ أي تغييرات على البيانات أو المعلومات الخاصة بالشخص المستحق منذ اكتتابه في طرح جرى حديثاً ما لم تكن هذه التعديلات قد بلغت للوسطاء واعتمدت من قبلهم.

وتحتفظ الشركة بحقها في رفض أي طلب للاكتتاب في الأسهم الجديدة كلياً أو جزئياً في حالة عدم استيفائه لأي من شروط أو متطلبات الاكتتاب. ولا يجوز التعديل في طلب الاكتتاب أو سحبه بعد تسليمه، ويمثل طلب الاكتتاب عند تقديمه عقداً ملزماً بين الشركة والمساهم المستحق (ولمزيد من المعلومات، الرجاء مراجعة القسم (١٢) «المعلومات المتعلقة بالأسهم وأحكام الطرح وشروطه»).

أسئلة وأجوبة عن الآلية الجديدة لحقوق الأولوية

ماهي حقوق الأولوية؟

هي أوراق مالية قابلة للتداول تعطي حاملها أحقية الاكتتاب في الأسهم الجديدة المطروحة عند صدور قرار الجمعية العامة غير العادية الخاصة بزيادة رأس المال عن طريق إصدار أسهم جديدة، وهو حق مكتسب لجميع المساهمين المالكين للأسهم بنهاية يوم انعقاد الجمعية العامة غير العادية الخاصة بزيادة رأس المال والمقيدين في سجل مساهمي الشركة لدى مركز الإيداع بنهاية ثاني يوم تداول يلي تاريخ انعقاد الجمعية العامة غير العادية. ويعطي كل حق لحامله أحقية الاكتتاب في سهم واحد، وذلك بسعر الطرح.

لمن تمنح حقوق الأولوية؟

لجميع حملة الأسهم المقيدين في سجل مساهمين الشركة لدى مركز الإيداع بنهاية ثاني يوم تداول يلي تاريخ انعقاد الجمعية العامة غير العادية الخاصة بزيادة رأس المال.

متى يتم إيداع حقوق الأولوية؟

بعد انعقاد الجمعية العامة غير العادية وموافقتها على زيادة رأس المال من خلال طرح أسهم حقوق أولوية، تودع حقوق الأولوية كأوراق مالية في المحافظ الخاصة بالمساهمين في سجل مساهمي الشركة لدى مركز الإيداع بنهاية ثاني يوم تداول بعد انعقاد الجمعية العامة غير العادية، وستظهر الأسهم في محافظهم تحت رمز جديد خاص بحقوق الأولوية، ولن يسمح بتداول هذه الحقوق أو الاكتتاب فيها إلا عند بداية فترتي التداول والاكتتاب.

كيف يتم إشعار المستثمر بحقوق الأولوية بإيداع الحقوق في المحفظة؟

يتم إشعار المساهم المقيد عن طريق إعلان الشركة في موقع تداول وعن طريق خدمة (تداولاتي) المقدمة من قبل شركة مركز إيداع الأوراق المالية ورسائل نصية قصيرة ترسل عن طريق شركات الوساطة.

كم عدد حقوق الأولوية التي سيحصل عليها المساهم المقيد؟

يعتمد العدد على حسب أحقيتهم بالنسبة والتناسب مع نسبة ما يملكه كل مساهم في رأس المال كما في سجل مساهمي الشركة لدى مركز الإيداع بنهاية ثاني يوم تداول بعد انعقاد الجمعية العامة غير العادية الخاصة بزيادة رأس المال.

ما هو معامل أحقية الاكتتاب؟

هو المعامل الذي يمكن للمساهم المقيد من خلاله معرفة عدد حقوق الأولوية المستحقة له مقابل الأسهم التي يمتلكها بنهاية تداول يوم انعقاد الجمعية العامة غير العادية. وبحسب هذا المعامل بقسمة عدد الأسهم الجديدة على عدد الأسهم الحالية للشركة. وعليه فإن معامل الأحقية هو حوالي (١.١٤٢٩) حق لكل سهم (١) واحد مملوك للمساهم المقيد في تاريخ الأحقية. ووفقاً لذلك، إذا كان مساهم مقيد يملك ألف (١,٠٠٠) سهم في تاريخ الأحقية فسيخصص له (١.١٤٢) حق مقابل ما يملكه من أسهم.

هل سيختلف اسم ورمز تداول هذه الحقوق عن اسم ورمز أسهم الشركة؟

نعم، سيتم إضافة الحق المكتسب إلى محافظ المستثمرين تحت اسم السهم الأصلي، وبإضافة كلمة حقوق أولوية، إضافة إلى رمز جديد لهذه الحقوق.

ما هي قيمة الحق عند بداية تداوله؟

سيكون سعر الافتتاح الفرق بين سعر إغلاق سهم الشركة في اليوم السابق لإدراج الحق وسعر الطرح (قيمة الحق الإرشادية). فعلى سبيل المثال، إذا كان سعر إغلاق سهم الشركة في اليوم السابق خمسة عشر (١٥) ريال سعودي، وسعر الطرح عشرة (١٠) ريال سعودي، فإن السعر الافتتاحي للحق سيكون خمسة (٥) ريال سعودي.

من هو المساهم المقيد؟

هو أي مساهم يملك أسهم بنهاية تداول يوم انعقاد الجمعية العامة غير العادية الخاصة بزيادة رأس المال والمقيد في سجل مساهمي الشركة لدى مركز الإيداع في نهاية ثاني يوم تداول يلي يوم انعقاد الجمعية العامة غير العادية الخاصة بزيادة رأس المال.

هل يستطيع المساهمون المقيدون الاكتتاب في أسهم إضافية؟

نعم، يستطيع المساهمون المقيدون الاكتتاب في أسهم إضافية من خلال شراء حقوق جديدة خلال فترة التداول، ومن ثم الاكتتاب بها خلال فترة الاكتتاب بعد إتمام شراء وتسوية الحقوق.

هل من الممكن أن يفقد المساهم المقيد أحقيته في الاكتتاب حتى لو كان له حق حضور الجمعية العامة غير العادية والتصويت على زيادة رأس المال عن طريق طرح أسهم حقوق أولوية؟

نعم، يفقد المساهم أحقيته في الاكتتاب في حال قام ببيع أسهمه في يوم انعقاد الجمعية العامة غير العادية أو قبلها بيوم عمل.

كيف تتم عملية الاكتتاب؟

تتم عملية الاكتتاب كما هو معمول به حالياً عن طريق تقديم طلبات الاكتتاب أثناء فترة الاكتتاب عن طريق المحفظة الاستثمارية في منصات التداول التي يتم من خلالها إدخال أوامر البيع والشراء، إضافة إلى إمكانية الاكتتاب من خلال أي وسائل أخرى يوفرها الوسيط للمستثمرين وأمين حفظ الأسهم.

ما هي فترات التداول والاكتتاب؟

يبدأ تداول واكتتاب الحقوق في الوقت ذاته بعد (٣) ثلاثة أيام عمل من موافقة الجمعية العامة غير العادية المتضمنة الموافقة على زيادة رأس المال، حتى انتهاء التداول في اليوم السادس، بينما يستمر الاكتتاب حتى اليوم التاسع وذلك حسب ما هو مذكور في هذه النشرة وإعلانات الشركة.

هل يمكن للشخص المستحق الاكتتاب في أسهم أكثر من الحقوق المملوكة له؟

لا يمكن للشخص المستحق الاكتتاب في أسهم أكثر من الحقوق المملوكة له.

هل يمكن الاكتتاب أكثر من مرة ومن خلال أكثر من وسيط؟

نعم يمكن، وستعتمد كمية الأسهم الجديدة التي يمكن الاكتتاب بها من خلال كل وسيط على عدد حقوق الأولوية المتوفرة في المحفظة الاستثمارية لدى الوسيط ذي الصلة. وفي جميع الأحوال، يجب مراعاة ألا تزيد كمية الأسهم الجديدة المكتتب بها عن عدد حقوق الأولوية المملوكة عند انتهاء فترة تداول حقوق الأولوية، حيث أن أي زيادة في كمية الأسهم الجديدة المكتتب بها عن عدد حقوق الأولوية المملوكة عن انتهاء فترة التداول سينتج عنه إلغاء طلب الاكتتاب.

في حال امتلاك أسهم الشركة من خلال أكثر من محفظة استثمارية، في أي محفظة يتم إيداع حقوق الأولوية؟

سيتم إيداع حقوق الأولوية في نفس المحفظة المودع بها أسهم الشركة المرتبطة بالحقوق. فعلى سبيل المثال، إذا كان مساهم يملك (١,٠٠٠) سهم في الشركة على النحو التالي: (٨٠٠) سهم في محفظة (أ) و(٢٠٠) سهم في محفظة (ب)، فإن مجموع الحقوق التي ستودع (١.١٤٢) حق على اعتبار أن لكل سهم (١.١٤٢٩) حق، عليه فسيتم إيداع (٩١٤) حق في محفظة (أ) و(٢٢٨) حق في محفظة (ب).

هل يحق لحملة شهادات الأسهم الاكتتاب والتداول؟

نعم يحق لهم، ولكنهم لن يستطيعوا التداول إلا بعد إيداع الشهادات في محافظ استثمارية عن طريق الوسيط أو مركز إيداع الأوراق المالية، وإحضار الوثائق اللازمة، وذلك قبل نهاية فترة الاكتتاب.

إذا تم الاكتتاب في الأسهم الجديدة وتم بيع الحقوق بعد ذلك، ماذا يحدث في هذه الحالة؟

في حال قام أحد المساهمين المقيدين بالاكتتاب ومن ثم بيع حقوق الأولوية ولم يتم شراء عدد حقوق الأولوية الذي يعادل عدد الحقوق التي اكتتب فيها قبل نهاية فترة التداول، فسيتم رفض طلب الاكتتاب كلياً في حال تم بيع جميع الحقوق أو جزئياً بما يعادل ما تم بيعه من حقوق وسيتم إبلاغ المساهم المقيد وإعادة مبلغ الاكتتاب المفروض إليه عبر الوسيط.

هل يحق لمن اشترى حقوقاً إضافية تداولها مرة أخرى؟

نعم، يحق له بيعها وشراء حقوق أخرى خلال فترة التداول فقط.

هل بالإمكان بيع جزء من حقوق الأولوية؟

نعم بإمكان المستثمر بيع جزء من هذه الحقوق والاكتتاب بالجزء المتبقي.

متى يستطيع المساهم الاكتتاب في حقوق الأولوية التي اشتراها خلال فترة تداول الحقوق؟

بعد انتهاء تسوية شراء الحقوق (وهي يومي عمل)، على أن يتم الاكتتاب في حقوق الأولوية خلال فترة الاكتتاب.

هل يستطيع صاحب حقوق الأولوية البيع أو التنازل عن الحق بعد انقضاء فترة التداول؟

لا يمكن ذلك. بعد انقضاء فترة التداول يتبقى لمالك الحق فقط ممارسة الحق في الاكتتاب بأسهم حقوق الأولوية أو عدم ممارسة ذلك. وفي حال عدم ممارسة الحق يمكن أن يخضع المستثمر للخسارة أو الانخفاض في قيمة محفظته الاستثمارية.

ماذا يحدث لحقوق الأولوية التي لم يتم بيعها أو ممارسة الاكتتاب فيها خلال فترة التداول ومرحلة الاكتتاب؟

في حال عدم الاكتتاب بكامل الأسهم الجديدة خلال فترة الاكتتاب، تطرح الأسهم الجديدة المتبقية لاكتتاب ينظمه مدير الاكتتاب، ويتم احتساب قيمة التعويض (إن وجد) لمالك الحقوق بعد خصم سعر الاكتتاب. علمًا أن المستثمر قد لا يحصل على أي مقابل إذا تم البيع في فترة الطرح المتبقي بسعر الطرح.

من له الأحقية في حضور الجمعية العامة غير العادية والتصويت على زيادة رأس مال المصدر عن طريق طرح أسهم حقوق أولوية؟

يحق للمساهم المقيد في سجل مساهمي الشركة لدى مركز الإيداع بعد نهاية يوم تداول يوم الجمعية العامة غير العادية الخاصة بزيادة رأس المال حضور الجمعية العامة غير العادية والتصويت على زيادة رأس مال الشركة عن طريق طرح أسهم حقوق أولوية.

متى يتم تعديل سعر السهم نتيجة لزيادة رأس مال المصدر عن طريق طرح أسهم حقوق أولوية؟

يتم تعديل سعر السهم عن طريق السوق قبل بداية تداول اليوم التالي ليوم انعقاد الجمعية العامة غير العادية.

لوقام مستثمر بشراء الأوراق المالية في يوم انعقاد الجمعية فهل يحق له الحصول على حقوق الأولوية المترتبة على زيادة رأس مال الشركة؟

نعم، حيث أنه سيتم قيد المستثمر في سجل مساهمي الشركة بعد يومي عمل من تاريخ شراء الأسهم (أي بنهاية تداول ثاني يوم تداول يلي يوم انعقاد الجمعية العامة غير العادية)، مع العلم بأن حقوق الأولوية ستمنح لجميع حملة الأسهم المقيدين في سجل مساهمي الشركة بنهاية تداول ثاني يوم تداول يلي تاريخ انعقاد الجمعية العامة غير العادية. ولكن لن يحق له الحضور أو التصويت في الجمعية العامة غير العادية الخاصة بزيادة رأس المال.

إذا كان لدى المستثمر أكثر من محفظة مع أكثر من شركة وساطة، كيف سيتم احتساب الحقوق له؟

سيتم توزيع نصيب المستثمر على المحافظ التي يملكها المستثمر، بحسب نسبة الملكية الموجودة في كل محفظة، وفي حال وجود كسور سيتم تجميع تلك الكسور، وإذا أكملت رقمًا صحيحًا أو أكثر يتم إضافة الرقم الصحيح إلى المحفظة التي يملك فيها المستثمر أكبر عدد من الحقوق.

هل سيتم إضافة أي رسوم أخرى لعمليات تداول حقوق الأولوية؟

سيتم تطبيق نفس العمولات على عمليات البيع والشراء كما هي بالأسهم ولكن دون حد أدنى لمبلغ العمولة على أن لا يتجاوز الحد الأعلى خمسة عشر ونصف نقطة أساس (0.15%) من إجمالي قيمة الصفقة.

هل يمكن الاكتتاب خلال عطلة نهاية الأسبوع؟

كلا، لا يمكن ذلك.

هل يستطيع المساهمون من غير المساهمين المقيدين الاكتتاب في أسهم حقوق الأولوية؟

نعم، وذلك بعد إتمام شراء حقوق الأولوية خلال فترة التداول.

ملخص المعلومات الأساسية

تنويه

يهدف ملخص المعلومات الأساسية هذا إلى إعطاء نبذة موجزة عن المعلومات الواردة في هذه النشرة، وبالتالي فإنه لا يحتوي على جميع المعلومات التي قد تهم المساهمين وغيرهم من عامة المستثمرين من المؤسسات والأفراد، وعليه يتعين. على مستلمي هذه النشرة قراءتها بالكامل قبل اتخاذ قرار استثماري (يتعلق بالحقوق أو الأسهم الجديدة) وعدم الاعتماد على قسم التعريفات والمصطلحات وملخص النشرة فقط.

نبذة عن الشركة

شركة الصقر للتأمين التعاوني هي شركة مساهمة عامة سعودية، تأسست بموجب المرسوم الملكي رقم (م/١١) تاريخ ١٦/٠٢/١٤٢٨هـ (الموافق ٠٦/٠٣/٢٠٠٧م) وقرار مجلس الوزراء رقم (٦٣) تاريخ ١٥/٠٢/١٤٢٨هـ (الموافق ٠٥/٠٣/٢٠٠٧م) وترخيص البنك المركزي السعودي رقم (ت م ن/١٣/٢٠٠٨) وتاريخ ٢٣/٠٣/١٤٢٩هـ (الموافق ٣١/٠٣/٢٠٠٨م) لمزاولة نشاط التأمين وفقاً لأحكام نظام مراقبة شركات التأمين التعاوني ولائحته التنفيذية، وهي مقيدة بالسجل التجاري في مدينة الخبر بموجب شهادة رقم (٢٠٥١٠٣٦٨٧١) وتاريخ ٢٢/٠٣/١٤٢٩هـ (الموافق ٣٠/٠٣/٢٠٠٨م).

يبلغ رأس مال الشركة الحالي مائة وأربعين مليون (١٤٠,٠٠٠,٠٠٠) ريال سعودي مقسم إلى أربعة عشر مليون (١٤,٠٠٠,٠٠٠) سهم عادي بقيمة اسمية قدرها عشرة (١٠) ريالات سعودية للسهم الواحد مدفوعة القيمة بالكامل. وكما بتاريخ هذه النشرة، لدى الشركة واحد من كبار المساهمين، وهم من تزيد نسبة ملكيتهم عن (٥٪) من أسهم الشركة، وهو شركة الصقر الوطنية للتأمين (شركة مساهمة عامة إماراتية) تملك عدد ثلاثة ملايين وستمائة وأربعين ألف (٣,٦٤٠,٠٠٠) سهم تمثل نسبة (٢٦٪) من أسهم الشركة.

الأنشطة الرئيسية للشركة

تتمثل أنشطة الشركة وفق شهادة السجل التجاري في: التأمين الصحي، التأمين العام. ووفق المادة (٣) من النظام الأساسي، تقوم الشركة بمزاولة أعمال التأمين التعاوني وكل ما يتعلق بهذه الأعمال من إعادة تأمين أو توكيلات أو تمثيل أو مراسلة أو وساطة وللشركة أن تباشر جميع الأعمال التي تلزم القيام بها لتحقيق أغراضها سواء في مجال التأمين أو استثمار أموالها، وأن تقوم بتملك وتحريك الأموال الثابتة والنقدية أو بيعها أو استبدالها أو تأجيرها بواسطتها مباشرة أو بواسطة شركات تؤسسها أو تشتريها مع جهات أخرى وتمارس الشركة أنشطتها وفقاً لنظام مراقبة شركات التأمين التعاوني ولائحته التنفيذية والأحكام الصادرة من المؤسسة والأنظمة والقواعد السارية في المملكة السعودية وبعد الحصول على التراخيص اللازمة من الجهات المختصة إن وجدت.

إن النشاط الرئيسي للشركة هو التأمين، وتتمثل أهم الخدمات التأمينية التي تقدمها الشركة بالآتي:

أ. **التأمين الصحي:** توفير أفضل برامج تأمين الرعاية الصحية بما يتوافق مع شروط وأحكام وأنظمة مجلس الضمان الصحي في المملكة العربية السعودية بالإضافة إلى توفير شبكة طبية موثوقة شاملة من مقدمي الخدمة الطبية من مستشفيات ومستوصفات وصيدليات.

ب. **تأمين الممتلكات:** وهي كما يلي:

- التأمين على أخطار الحريق والصواعق: حماية الممتلكات في مكان محدد.
- التأمين على كافة الأخطار التي تتعرض لها الممتلكات: حماية الممتلكات من الضرر نتيجة حادث.
- التأمين على خسارة أرباح: تغطية خسارة ضرر التوقف عن العمل نتيجة حادث.

ج. **تأمين السفر:** الحماية ضد الخسائر الناتجة عن السفر.

د. **التأمين البحري:**

- تأمين بحري بضائع: حماية البضائع ضد ضرر النقل البحري.
- تأمين السفن: حماية هيكل السفن ضد الحوادث البحرية.

هـ. **التأمين الهندسي:**

- تأمين شامل للمقاولين: التأمين على أعمال المقاولين ضد ضرر الحوادث.
- تأمين المعدات: التأمين على المعدات ضد الأضرار الخارجية.

- تأمين أعطال المعدات: التأمين على المعدات ضد العطل المفاجئ.
- التأمين على فقدان الأرباح نتيجة عطب الأجهزة والمعدات: تعويض عن الخسارة الناتجة عن عطب الأجهزة.
- التأمين على المراجل وأوعية الضغط: التعويض عن أي ضرر بسبب المراجل وأوعية الضغط.
- تأمين تلف البضاعة: التعويض الضرر نتيجة تلف البضاعة.
- تأمين الأجهزة والمعدات: التأمين ضد الضرر الناتج عن الأجهزة الإلكترونية.
- و. تأمين المركبات: الحماية ضد الضرر الناتج عن الحوادث.
- ز. تأمين الأخطاء الممارسات الطبية: الحماية ضد أضرار الأخطاء الطبية.
- ح. تأمين المسؤولية:
- التأمين على تعويض العمال: التعويض عن الأضرار الحاصلة في محيط العمل.
- تأمين المسؤولية العامة: حماية المؤمن له ضد المطالبات المقدمة ضده.
- تأمين الأخطاء المهنية: حماية المؤمن له من أخطائه المهنية.
- ط. تأمين الحوادث المتنوعة:
- تأمين الحوادث الشخصية: التعويض عن أضرار الإصابات أو الوفاة.
- تأمين الأموال: حماية مال المؤمن له.
- تأمين خيانة الأمانة: التعويض ضد ضرر الأعمال المسببة لخسارة الأموال كالاحتيال.
- تأمين ضد السرقة: التعويض عن الخسائر الناتجة عن السرقة.
- ي. تأمين الطاقة:
- تأمين شركات الطاقة (نطاق اليابسة): تأمين العقارات والمعدات لاستخراج النفط، والغاز الطبيعي المسال، وغاز البترول، ومصانع معالجة البتروكيماويات، أو ما كان تابعا لذلك كله: من مرافق عامة وغيره.
- تأمين شركات الطاقة (النطاق البحري): تأمين العقارات والمعدات المتعلقة بالمنصات الثابتة، أو خطوط الأنابيب، أو آلات الحفر، أو السفن والعوامات، أو مرافق معالجة الغاز البرية أو غيرها من الممتلكات، وكذلك تكاليف نفقات المراقبة، أو إزالة الحطام، أو فقدان الإنتاج، أو حماية المطالبات التعاقدية أو القانونية وتعويضها، وغيرها من المصالح المتصلة المقبولة.

رؤية الشركة

«أن تكون الشركة الرائدة في تقديم المنتجات والخدمات التأمينية في المملكة العربية السعودية بناءً على معايير عالية من الجودة، وأن تتميز بالممارسات الأخلاقية والعدالة والمسؤولية تجاه المجتمع».

رسالة الشركة

تركز رسالة الشركة على الالتزام بتلبية احتياجات العملاء وتقديم خدمات تأمين عالية الجودة وموثوقة. تهدف الشركة إلى أن تكون الشريك الموثوق والمختص للعملاء في جميع منتجات التأمين لعملائنا.

استراتيجية الشركة

تركز استراتيجية شركة الصقر للتأمين التعاوني على توفير خدمات تأمين مبتكرة وعالية الجودة لتلبية احتياجات العملاء وتحقيق التميز التنافسي، وفق التالي:

- توسيع خدمات التأمين: تقديم مجموعة واسعة من خدمات التأمين التي تشمل التأمين الصحي، التأمين العام، والتأمين على المركبات. هذا يسمح للشركة بتلبية احتياجات متنوعة للعملاء وتوفير حلول تأمين مخصصة.
- الاستثمار في التكنولوجيا: تطوير نظم إدارة الأعمال المتقدمة واستخدام التحليلات البيانية لتحسين العمليات التشغيلية وتحسين تجربة العملاء.

- **التفاعل مع العملاء:** توفير خدمة عملاء استثنائية من خلال قنوات متعددة مثل الهاتف والبريد الإلكتروني وقنوات التواصل الاجتماعي والرد فيها بشكل مباشر. يجب أن تكون الاستجابة سريعة وفعالة لتلبية احتياجات العملاء وحل مشكلاتهم بشكل فوري.
- **تمييز المنتجات والخدمات:** توفير تغطية تأمين شاملة ومرنة في التعاقد وتوفير خيارات تأمين مخصصة لتلبية احتياجات العملاء المختلفة. يجب أن تكون المنتجات والخدمات منافسة من حيث الجودة والتكلفة والقيمة المضافة.
- **الشراكات والتوزيع:** تطوير شراكات استراتيجية مع وكلاء تأمين محليين لتوسيع قاعدة العملاء والوصول إلى شرائح السوق المختلفة. يمكن استكشاف تقنيات التوزيع الجديدة مثل البيع عبر الإنترنت والتطبيقات المحمولة لتسهيل عملية الشراء وتقديم خدمات التأمين بشكل مريح وفعال.
- **تحسين إدارة المخاطر:** تطوير استراتيجية فعالة لإدارة المخاطر تساعد في تقليل المخاطر المحتملة وتحسين كفاءة تحليل المخاطر وتسعيها. يجب أن تكون الشركة قادرة على تقديم تغطية تأمينية شاملة وكفاءة للعملاء وتقديم الدعم في حالة حدوث الحوادث أو المطالبات.
- **تحليل البيانات والتحليل التنبؤي:** استخدام التحليلات البيانية والتقنيات التنبؤية لفهم احتياجات العملاء وتوجيه القرارات التسويقية والتأمينية. يمكن استخدام البيانات المتاحة لتحسين عمليات الاختيار والتسعير والتوزيع.

نواحي القوة والميزات التنافسية للشركة

منذ تأسيسها في عام ٢٠٠٧م، اكتسبت شركة الصقر للتأمين التعاوني الخبرة في مجال تقديم منتجات وخدمات تأمينية ممتازة بأعلى معايير الجودة لعملائها. منذ تلك البدايات المبكرة، رسخت الشركة رؤيتها بقوة في السوق السعودي ونجحت في بناء سمعة طيبة وثقة كبيرة بين الأفراد والشركات على حد سواء. إيماناً منها بقيمة النمو والتطور المستمر، سعت شركة الصقر إلى أن تكون الخيار الأول للتأمين في المملكة العربية السعودية من خلال الابتكار وتقديم خدمات متميزة لعملائها باستخدام أحدث التقنيات لتتوافق مع أساليب العمل الجديدة. كما أن الشركة ملتزمة باتباع نهج قائم على الأخلاقيات في السوق وكونها شركة مسؤولة اجتماعياً.

نظرة عامة على قطاع التأمين في المملكة العربية السعودية^(١)

قطاع التأمين في السعودية هو قطاع مهم ونشط يشهد نمواً مستداماً وتطوراً ملحوظاً في السنوات الأخيرة. يعتبر التأمين جزءاً أساسياً من البنية التحتية المالية في المملكة العربية السعودية، ويسهم في تعزيز الاستقرار المالي وتحفيز النمو الاقتصادي المستدام في المملكة العربية السعودية الذي يشهد زيادة الطلب على خدمات ومنتجات التأمين. ويشهد قطاع التأمين في السعودية تحولاً رقمياً كبيراً، حيث تعمل الشركات على تبني التكنولوجيا الحديثة مثل الذكاء الاصطناعي والتحليلات البيانية وتقنيات الحوسبة السحابية. وتسعى شركات التأمين إلى تطوير منتجات وخدمات جديدة ومبتكرة لتلبية احتياجات العملاء المتغيرة ومواكبة كل جديد في السوق السعودي.

يُعد قطاع التأمين من أهم قطاعات الخدمات المالية في أي اقتصاد، ويواكب مجمل الأنشطة الاقتصادية الأخرى ويساهم في دعمها والمحافظة على استقرارها. وبحسب تقرير سوق التأمين السعودي ٢٠٢٢م الصادر عن البنك المركزي السعودي، فقد أصدر البنك المركزي عدداً من القواعد والضوابط المنظمة لمواكبة التغيرات في القطاع والاقتصاد بشكل عام، ومن أبرزها:

- قواعد التأمين الشامل على المركبات والتي تنظم العلاقة التعاقدية بين شركة التأمين والمؤمن له، والتي تحدد الحد الأدنى من تغطيات التأمين الشامل على المركبة غير الإلزامي، إضافة إلى بيان أحكام التغطيات الإلزامية والاختيارية التي توفرها وثيقة التأمين الشامل للمركبات.
- الصيغة النموذجية لوثيقة التأمين ضد المسؤولية المهنية لمراجعي حسابات المنشآت الخاضعة لإشراف هيئة السوق المالية. والتي تهدف إلى توحيد الحد الأدنى الواجب توفره في وثيقة التأمين، وتعزيز مفهوم الاستدامة، والحد من المخاطر المحتملة في السوق المالية، إلى جانب حماية حقوق كامل أطراف العلاقة التأمينية، وذلك لضمان حقوق أطراف العلاقة التأمينية، ودعم فرص النمو والتطور في قطاع التأمين.
- الصيغة النموذجية لوثيقة التأمين على عقد العمالة المنزلية، حيث بينت الوثيقة الحد الأدنى من التغطيات الإلزامية، والاستثناءات على هذه التغطيات، كما نصت على حدود التعويض بمبلغ إجمالي قدره ٢٥,٠٠٠ ريال. بالإضافة إلى إجراءات الإبلاغ وتسوية المطالبات.

كما صدر قرار مجلس الوزراء المتضمن الموافقة على شمولية التخصصات المذكورة في التأمين التعاوني الإلزامي ضد الأخطاء المهنية الطبية لتشتمل أيضاً على (١٨) تخصص في المجال الصحي. وتأتي هذه الخطوة في سبيل تعزيز مفهوم الاستدامة لدى مقدمي الخدمات الصحية.

١ المصدر: البنك المركزي السعودي، تقرير سوق التأمين السعودي ٢٠٢٢م.

فيما استمر القطاع في التقدم بشكل ملحوظ خلال العام ٢٠٢٢م في التحول لتطبيق المعيار الدولي للتقرير المالي رقم (١٧) (IFRS) حيث أكمل القطاع بنجاح مرحلتين مهمة تضمنت إكمال شركات التأمين التطبيق التجريبي الثاني والثالث قبل الإطلاق الرسمي في الأول من يناير من العام ٢٠٢٢م. والذي يعكس الانتهاء الناجح للمرحلة الرابعة والأخيرة من خارطة طريق تطبيق المعيار الدولي للتقرير المالي رقم ١٧ التي دشنها البنك المركزي في ديسمبر من العام ٢٠١٨م. وتجدر الإشارة إلى أن نتائج التطبيق التجريبي الثاني قد تم مراجعتها من المراجع الخارجي لشركة التأمين مما يرفع من مستوى مصداقية نتائج التطبيق التجريبي ويقلل مخاطر ظهور تحديات متأخرة لإدارة المتحدة للتأمين التعاوني عند تطبيق المعيار.

وبحسب تقرير التأمين لعام ٢٠٢٢م، فقد شهد قطاع التأمين خلال العام ٢٠٢٢م نفاذ اندماج شركتي ولاء للتأمين التعاوني وساب تكافل، واندماج شركتي الدرع العربي للتأمين التعاوني والأهلي للتكافل.

ويوضح الجدول التالي أهم البنود المكونة للقطاع وذلك بحسب تقرير سوق التأمين السعودي الصادر من البنك المركزي السعودي في عام ٢٠٢٢م.

الجدول رقم (١): جدول إجمالي الأقساط المكتتب بها

نوع التأمين (بالمليون ريال سعودي)	٣١ ديسمبر ٢٠٢٠م		٣١ ديسمبر ٢٠٢١م		٣١ ديسمبر ٢٠٢٢م	
	الإجمالي (بالمليون ريال سعودي)	(%)	الإجمالي (بالمليون ريال سعودي)	(%)	الإجمالي (بالمليون ريال سعودي)	(%)
إجمالي التأمين الصحي	٢٢,٨٣٦.٨	٥٨.٩%	٢٥,١٠٩.٣	٥٩.٧%	٣١,٨٢٩.٨	٥٩.٧%
إجمالي التأمين العام	١٤,٦٧٨.٣	٣٧.٩%	١٥,٢١٣.٩	٣٦.٢%	١٩,٦٥٢.٨	٣٦.٨%
إجمالي تأمين الحماية والادخار	١,٢٦٣.٦	٣.٣%	١,٧٠٧.٢	٤.١%	١,٨٧٣.٦	٣.٥%
الإجمالي	٣٨,٧٧٨.٧	١٠٠.٠%	٤٢,٠٣٠.٤٠	١٠٠.٠%	٥٣,٣٥٦.٢٠	١٠٠.٠%

المصدر: تقرير سوق التأمين السعودي عام ٢٠٢٢م

يقصد بالأقساط المكتتب بها هي الإنفاق على أنواع التأمين المختلفة كما في الجدول أعلاه، وبحسب تقرير سوق التأمين السعودي للعام ٢٠٢٢م الصادر عن البنك المركزي السعودي، فقد ارتفع إجمالي أقساط التأمين المكتتبه بنسبة ٢٦.٩% في عام ٢٠٢٢م ليصل إلى ٥٣.٣٦ مليار ريال مقابل ٤٢.٠٣ مليار ريال في عام ٢٠٢١م، وقد حافظ التأمين الصحي على مكانته باعتباره أكبر أنشطة التأمين حجماً في عام ٢٠٢٢م، حيث نما بنسبة ٢٦.٨% كما بلغت حصته ٥٩.٧% من إجمالي الأقساط المكتتبه.

فيما ارتفعت حصة التأمين العام من إجمالي التأمين من ٣٦.٢% في عام ٢٠٢١م إلى ٣٦.٨% في عام ٢٠٢٢م. وقد شهد تأمين الحماية والادخار الذي يشكل أقل حصة في سوق التأمين، انخفاضاً من ٤.١% في عام ٢٠٢١م لتبلغ ٣.٥% في عام ٢٠٢٢م.

عمق سوق التأمين

الجدول رقم (٢): جدول عمق سوق التأمين إلى الناتج المحلي الإجمالي

نوع التأمين	٣١ ديسمبر ٢٠٢٠م	٣١ ديسمبر ٢٠٢١م	٣١ ديسمبر ٢٠٢٢م
إجمالي التأمين الصحي	٠.٨٧%	٠.٨٠%	٠.٧٧%
إجمالي التأمين العام	٠.٥٦%	٠.٤٩%	٠.٤٧%
إجمالي تأمين الحماية والادخار	٠.٠٥%	٠.٠٥%	٠.٠٥%
الإجمالي	١.٤٨%	١.٣٤%	١.٢٩%

المصدر: تقرير سوق التأمين السعودي عام ٢٠٢٢م

يقصد بعمق التأمين على أنه إجمالي أقساط التأمين المكتتبه إلى إجمالي الناتج المحلي الإجمالي. وبحسب تقرير سوق التأمين السعودي للعام ٢٠٢٢م الصادر عن البنك المركزي السعودي، فقد انخفض عمق التأمين في عام ٢٠٢٢م ليبلغ ١.٢٩% مقابل ١.٣٤% في عام ٢٠٢١م. نظراً لارتفاع الناتج المحلي الإجمالي. كما بلغ معدل النمو السنوي المركب (المتوسط) لعمق التأمين ١% خلال الخمس أعوام الماضية.

الجدول رقم (٣): جدول عمق سوق التأمين إلى الناتج المحلي غير النفطي

نوع التأمين	٣١ ديسمبر ٢٠٢٠م	٣١ ديسمبر ٢٠٢١م	٣١ ديسمبر ٢٠٢٢م
إجمالي التأمين الصحي	٪١.١٣	٪١.١٤	٪١.٢٥
إجمالي التأمين العام	٪٠.٧٣	٪٠.٦٩	٪٠.٧٧
إجمالي تأمين الحماية والادخار	٪٠.٠٦	٪٠.٠٨	٪٠.٠٧
الإجمالي	٪١.٩٢	٪١.٩١	٪٢.٠٩

المصدر: تقرير سوق التأمين السعودي عام ٢٠٢٢م

يقصد بعمق التأمين غير النفطي بأنه نسبة إجمالي أقساط التأمين المكتتبة إلى إجمالي الناتج المحلي غير النفطي. حيث بلغ عمق التأمين من الناتج المحلي غير النفطي ٢.٠٩٪ في عام ٢٠٢٢م مقابل ١.٩١٪ للعام ٢٠٢١م.

كثافة سوق التأمين

الجدول رقم (٤): جدول كثافة سوق التأمين

نوع التأمين	٣١ ديسمبر ٢٠٢٠م (ريال سعودي)	٣١ ديسمبر ٢٠٢١م (ريال سعودي)	٣١ ديسمبر ٢٠٢٢م (ريال سعودي)
إجمالي التأمين الصحي	٦٤٤,٧٦	٧١٧,١٤	٩٣٣,١٣
إجمالي التأمين العام	٤١٤,٤٢	٤٣٤,٥٢	٥٧٦,١٤
إجمالي تأمين الحماية والادخار	٣٥,٦٨	٤٨,٧٦	٥٤,٩٣
الإجمالي	١,٠٩٤,٨٦	١,٢٠٠,٤٢	١,٥٦٤,٢٠

المصدر: تقرير سوق التأمين السعودي عام ٢٠٢٢م

يقصد بكثافة التأمين هو معدل إنفاق الفرد على التأمين (أي إجمالي الأقساط المكتتبة مقسومة على عدد سكان المملكة)، وبحسب تقرير سوق التأمين السعودي للعام ٢٠٢٢م الصادر عن البنك المركزي السعودي، فقد ارتفعت كثافة التأمين من ١,٢٠٠ ريال للفرد في عام ٢٠٢١م إلى ١,٥٦٤ ريال للفرد في عام ٢٠٢٢م بارتفاع نسبته ٣٠.٣٪. كما بلغ معدل النمو السنوي المركب (المتوسط) لمستوى إنفاق الفرد على خدمات التأمين - ٦.٩٪ خلال الخمس أعوام الماضية.

القوى العاملة في قطاع التأمين في المملكة العربية السعودية

الجدول رقم (٥): جدول القوى العاملة في قطاع التأمين في المملكة العربية السعودية

الجنسية	٣١ ديسمبر ٢٠٢٠م (ريال سعودي)	٣١ ديسمبر ٢٠٢١م (ريال سعودي)	٣١ ديسمبر ٢٠٢٢م (ريال سعودي)
غير سعودي	٢,٤٥٥	١,٤٦٥	١,٢٨١
سعودي	٨,٤٤٧	٥,٠٢١	٥,٥٥٤
الإجمالي	١٠,٩٠٢	٦,٤٨٦	٦,٨٤
نسبة التوطين	٪٧٧	٪٧٧	٪٨١

المصدر: تقرير سوق التأمين السعودي عامي ٢٠٢١م - ٢٠٢٢م

بلغ إجمالي عدد الموظفين العاملين في شركات المهن الحرة المتعلقة بالتأمين في المملكة العربية السعودية ٦,٨٤٠ موظفًا في عام ٢٠٢٢م مقارنة بـ ٦,٤٨٦ موظف في عام ٢٠٢١م. بلغت نسبة المواطنين السعوديين العاملين في شركات المهن الحرة ٨١٪ من إجمالي القوى العاملة في عام ٢٠٢٢م. بلغت نسبة السعوديين في المناصب غير الإدارية في عام ٢٠٢٢م ٨٠٪ وبلغت نسبة السعوديين في المناصب الإدارية ٨٣٪.

اتجاهات سوق التأمين في المملكة العربية السعودية^(١)

بحسب تقرير الاستقرار المالي ٢٠٢٢م الصادر عن البنك المركزي السعودي، فقط أطلق قطاع التأمين العديد من المنتجات في عام ٢٠٢١م مثل تأمين السفر للمواطنين المسافرين للخارج، التأمين على الطرود، التأمين على المركبات ذاتية القيادة ومن المتوقع أن يساعد تنوع منتجات شركات التأمين على توسيع نطاق تغطية السوق وتحسين الأداء المالي.

٢ المصدر: البنك المركزي السعودي، تقرير الاستقرار المالي ٢٠٢٢م.

يتمتع قطاع التأمين بشكل عام بملاءة مالية قوية ومخصصات فنية كافية. وقد سجل قطاع التأمين أداءً جيداً خلال عام ٢٠٢١م من حيث النمو، لكنه واجه أيضاً تحديات في الربحية. وجاء النمو في إجمالي الأقساط المكتتبة مدعوماً بالزيادة في قطاع التأمين الصحي. وأشارت الملاءة المالية للقطاع إلى ارتفاع كبير في مستويات رأس المال التنظيمي. ومع ذلك، ارتفعت نسبة الخسارة والاحتياطيات الفنية في عام ٢٠٢١م وتكبد القطاع بشكل عام خسارة طفيفة تُعزى إلى زيادة المطالبات وزيادة المنافسة مع استئناف الأنشطة الاقتصادية.

تجدر الإشارة بأنه لا يزال التأمين الصحي وتأمين المركبات يستحوذان على النسبة الأكبر من قطاع التأمين، حيث شكلا معاً ما نسبته ٧٩.٢٪ من إجمالي الأقساط المكتتبة في قطاع التأمين خلال العام ٢٠٢١م. وارتفعت حصة التأمين الصحي من إجمالي أقساط التأمين المكتتبة إلى ٥٩.٧٪ خلال عام ٢٠٢١م مقارنة بنسبة ٥٨.٩٪ في عام ٢٠٢٠م. بينما انخفضت حصة تأمين المركبات من ٢١.٦٪ في عام ٢٠٢٠م إلى ١٩.٤٪ في عام ٢٠٢١م.

استحوذت أكبر خمس شركات تأمين على نحو ٦٨.٨٪ من إجمالي أقساط التأمين المكتتبة في عام ٢٠٢١م. وبلغ تركيز الأقساط أعلى مستوياته في نشاط التأمين الصحي حيث استحوذت أكبر خمس شركات على نسبة ٨٥.٢٪ من إجمالي أقساط نشاط التأمين الصحي خلال العام ٢٠٢١م.

ملخص المعلومات المالية

إن ملخص المعلومات المالية الوارد أدناه مبني على القوائم المالية المراجعة للسنوات المالية المنتهية في ٣١ ديسمبر ٢٠٢٠م و٢٠٢١م و٢٠٢٢م والمعلومات المالية الأولية الموجزة لفترة التسعة أشهر المنتهية في ٣٠ سبتمبر ٢٠٢٢م والإيضاحات المرفقة بها وبالتالي يجب قراءته مقترناً بها.

تم إعداد القوائم المالية للسنة المالية المنتهية في ٣١ ديسمبر ٢٠٢٠م من قبل شركة برايس ووترهاوس كوبرز محاسبون قانونيون وشركة إبراهيم أحمد البسام وشركاؤه. أما بالنسبة للقوائم المالية للسنة المالية المنتهية في ٣١ ديسمبر ٢٠٢١م والسنة المالية المنتهية في ٣١ ديسمبر ٢٠٢٢م والمعلومات المالية الأولية الموجزة لفترة التسعة أشهر المنتهية في ٣٠ سبتمبر ٢٠٢٢م (غير المدققة)، فقد تم إعدادها من قبل شركة برايس ووترهاوس كوبرز محاسبون قانونيون وشركة الخراشي وشركاه محاسبون ومراجعون قانونيون.

وقد تم إعداد القوائم المالية للسنوات المالية ٢٠٢٠م و٢٠٢١م و٢٠٢٢م والمعلومات المالية الأولية الموجزة لفترة التسعة أشهر المنتهية في ٣٠ سبتمبر ٢٠٢٢م والإيضاحات المرفقة بها وفقاً للمعايير الدولية للتقرير المالي (IFRS) المعتمدة في المملكة العربية السعودية والمعايير والإصدارات الأخرى التي اعتمدها الهيئة السعودية للمراجعين والمحاسبين (SOCPA).

مؤشرات الأداء الرئيسية

السنة المالية المنتهية في ٣١ ديسمبر			المؤشرات الرئيسية
٢٠٢٢م مدققة	٢٠٢١م مدققة	٢٠٢٠م مدققة	
٨.٤٪	١٥.٦٪	لا ينطبق	معدل نمو إجمالي أقساط التأمين المكتتبة
١٣.٨٪	١٤.٩٪	١٧.١٪	معدل الإسناد (يشمل أقساط صافي الخسارة)
٨٧.٠٪	٨٥.١٪	٨٢.٩٪	صافي أقساط التأمين المكتتبة كنسبة مئوية من إجمالي أقساط التأمين المكتتبة
٩٤.٩٪	١٠٥.٢٪	١١١.٨٪	صافي معدل الخسارة
١.٤٪	١.١٪	١.٧٪	العمولة المسددة كنسبة مئوية من إجمالي أقساط التأمين المكتتبة
١٥.٧٪	١٠.١٪	١٥.٨٪	العمولة المستلمة كنسبة مئوية من الأقساط المسندة
٦.٩٪	٦.٤٪	٦.٢٪	صافي نسبة العمولة
١٩.٩٪	٢١.١٪	٢٢.١٪	صافي نسبة المصاريف

المصدر: الشركة

فترة التسعة أشهر المنتهية في ٣٠ سبتمبر		المؤشرات الرئيسية
٢٠٢٣ م غير مدققة	٢٠٢٢ م غير مدققة	
٣.٨٪	لا ينطبق	معدل نمو إيرادات التأمين
٥.٣٪	٥.٣٪	مصاريف خدمة التأمين كنسبة مئوية من إيرادات التأمين
٨٤.٧٪	(٣٦.٤٪)	صافي نسبة المصاريف
٩٣.٨٪	١١٤.٧٪	صافي نسبة الخسارة
٩.٦٪	(١٦.٨٪)	معدل الإسناد (يشمل أقساط صافي الخسارة)
٦.٤٪	٥.٧٪	مصروف العمولة كنسبة مئوية من الأقساط المكتتبة

المصدر: الشركة

قائمة المركز المالي

زيادة / (نقص)	السنة المالية المنتهية في ٢٠٢٢/١٢/٣١ م	السنة المالية المنتهية في ٢٠٢١/١٢/٣١ م	السنة المالية المنتهية في ٢٠٢٠/١٢/٣١ م	ملخص قائمة المركز المالي (ألف ريال سعودي)
(٢٤.٦٪)	١٥٢,٣٥٧	٢٠١,٩٨٦	٢٤٣,٦٩٧	إجمالي الاستثمارات
(١١.٦٪)	٦٦٦,١٤١	٧٥٣,٧٨٢	٨٠٤,٠٠١	إجمالي الموجودات
(٠.٩٪)	٥٣٥,٨١٧	٥٤٠,٥٠٥	٥١٦,٢١٩	مجموع المطلوبات
(٣٨.٩٪)	١٣٠,٣٢٥	٢١٣,٢٧٧	٢٨٧,٧٨٢	صافي حقوق الملكية
(١١.٦٪)	٦٦٦,١٤١	٧٥٣,٧٨٢	٨٠٤,٠٠١	مجموع المطلوبات وحقوق الملكية

المصدر: القوائم المالية المدققة للشركة عن السنوات المالية المنتهية في ٣١ ديسمبر ٢٠٢٠ م و ٣١ ديسمبر ٢٠٢١ م و ٣١ ديسمبر ٢٠٢٢ م

زيادة / (نقص)	فترة التسعة أشهر المنتهية في ٣٠ سبتمبر		ملخص قائمة المركز المالي (ألف ريال سعودي)
	٢٠٢٣ م غير مدققة	٢٠٢٢ م غير مدققة	
٠.٤٪	٢١٨,٧٢٨	٢١٧,٩٢٩	إجمالي الاستثمارات
١.٧٪	٥٧٧,٧٥٨	٥٦٧,٨٩٥	إجمالي الموجودات
(٦.١٪)	٣٨٩,٣١٤	٤١٤,٤٣٧	مجموع المطلوبات
٢٢.٨٪	١٨٨,٤٤٤	١٥٣,٤٥٨	صافي حقوق الملكية
١.٧٪	٥٧٧,٧٥٨	٥٦٧,٨٩٥	مجموع المطلوبات وحقوق الملكية

المصدر: القوائم المالية غير المدققة للشركة عن فترة التسعة أشهر المنتهية في ٣٠ سبتمبر ٢٠٢٢ م وأرقام المقارنة في ٣٠ سبتمبر ٢٠٢٢ م

قائمة الدخل

زيادة / (نقص)		السنة المالية المنتهية في ٢٠٢٢/١٢/٣١ م	السنة المالية المنتهية في ٢٠٢١/١٢/٣١ م	السنة المالية المنتهية في ٢٠٢٠/١٢/٣١ م	ملخص قائمة الدخل (ألف ريال سعودي)
٢٠٢٢ م ديسمبر	٢٠٢١ م ديسمبر				
%٨.٤	%١٥.٦	٤٧٥,٢٦٤	٤٣٨,٣٠٠	٣٧٩,١١٤	مجموع أقساط التأمين المكتتبة
%٩.٩	%١٨.٧	٤٠٩,٧٦١	٣٧٢,٩٨٣	٣١٤,١٦٨	صافي أقساط التأمين المكتتبة
%٣٣.٦	(%١٨.٨)	٤٠٩,٤٢٧	٣٠٦,٤٥٠	٣٧٧,٣٢٢	صافي أقساط التأمين المكتسبة
%٣٣.٧	(%١٨.٩)	٤١٦,٠٤٠	٣١١,٠٧٨	٣٨٣,٦٣٧	مجموع الإيرادات
%٢٣.٨	(%٢٢.٤)	(٤٣٧,٧٣٠)	(٣٥٣,٧١٥)	(٤٥٥,٥٥٢)	مجموع تكاليف ومصاريف الاكتتاب
(%٤٩.١)	(%٤٠.٧)	(٢١,٦٩٠)	(٤٢,٦٣٧)	(٧١,٩١٥)	صافي خسارة الاكتتاب
%٥٧.٠	(%١١.٧)	(٤٧,٢٠٦)	(٣٠,٠٦٤)	(٣٤,٠٦٤)	مجموع مصاريف تشغيلية أخرى
(%١.٣)	(%٣٣.٨)	(٧٣,٤٩٦)	(٧٤,٤٧١)	(١١٢,٤٧٩)	إجمالي الخسارة العائدة إلى المساهمين
%١١.٣	(%٣٠.٨)	(٨٢,٩٥٢)	(٧٤,٥٠٥)	(١٠٧,٦٦٥)	مجموع الخسارة الشاملة للسنة / الفترة

المصدر: القوائم المالية المدققة للشركة عن السنوات المالية المنتهية في ٢١ ديسمبر ٢٠٢٠ م و ٢١ ديسمبر ٢٠٢١ م و ٢١ ديسمبر ٢٠٢٢ م

زيادة / (نقص)	فترة التسعة أشهر المنتهية في ٣٠ سبتمبر		ملخص قائمة الدخل (ألف ريال سعودي)
	٢٠٢٣ م غير مدققة	٢٠٢٢ م غير مدققة	
(%١٤٣.٩)	٢٢,٦٧١	(٥١,٦٣٣)	نتيجة خدمة التأمين
%٨٢٥.٢	٢٢,٤٦٢	٢,٤٢٨	صافي دخل الاستثمار
(%٣٧.٣)	١,٦٢٠	٢,٥٨٣	صافي دخل تمويل التأمين
(%٢٠٠.٣)	٤٦,٧٥٣	(٤٦,٦٢١)	صافي نتيجة التأمين والاستثمار
(%١٥٩.٤)	٣٤,٩٨٦	(٥٨,٨٦٧)	صافي الدخل / (الخسارة) للفترة العائد إلى المساهمين

المصدر: القوائم المالية غير المدققة للشركة عن فترة التسعة أشهر المنتهية في ٣٠ سبتمبر ٢٠٢٢ م وأرقام المقارنة في ٣٠ سبتمبر ٢٠٢٢ م

قائمة التدفقات النقدية

زيادة / (نقص)		السنة المالية المنتهية في ٢٠٢٢/١٢/٣١ م	السنة المالية المنتهية في ٢٠٢١/١٢/٣١ م	السنة المالية المنتهية في ٢٠٢٠/١٢/٣١ م	ملخص قائمة التدفقات النقدية (ألف ريال سعودي)
٢٠٢٢ م ديسمبر	٢٠٢١ م ديسمبر				
(%٤١.٩)	(%٢٢.٣)	(٧٢,٣١٧)	(١٢٤,٥٦٤)	(١٦٠,٢١٩)	صافي النقد المستخدم في الأنشطة التشغيلية
(%٨٨.٥)	(%٧٠.٩)	٨,٣٥٧	٧٢,٣٥٩	٢٤٨,٤٥٢	صافي النقد الناتج من الأنشطة الاستثمارية
(%٥٥.٧)	لا ينطبق	(١,٢٩١)	(٢,٩١٣)	٠	صافي النقد المستخدم في الأنشطة التمويلية

المصدر: القوائم المالية المدققة للشركة عن السنوات المالية المنتهية في ٢١ ديسمبر ٢٠٢٠ م و ٢١ ديسمبر ٢٠٢١ م و ٢١ ديسمبر ٢٠٢٢ م

زيادة / (نقص)	فترة التسعة أشهر المنتهية في ٣٠ سبتمبر		ملخص قائمة التدفقات النقدية (ألف ريال سعودي)
	٢٠٢٣ م غير مدققة	٢٠٢٢ م غير مدققة	
(%١٠٩.٢)	٦,٨٨١	(٧٤,٥٤٧)	صافي النقد المستخدم في الأنشطة التشغيلية
(%١٩٥.٥)	(٥٥,٢٤٣)	٥٧,٨١٨	صافي النقد الناتج من الأنشطة الاستثمارية
(%٢٥.٠)	(٩٠٣)	(١,٢٠٣)	صافي النقد المستخدم في الأنشطة التمويلية

المصدر: القوائم المالية غير المدققة للشركة عن فترة التسعة أشهر المنتهية في ٣٠ سبتمبر ٢٠٢٢ م وأرقام المقارنة في ٣٠ سبتمبر ٢٠٢٢ م

ملخص عوامل المخاطرة

يتعين على المستثمرين الراغبين في الاكتتاب في الأسهم الجديدة قبل اتخاذهم قرارهم الاستثماري المتعلق بالاكتتاب أو بالتداول في أسهم حقوق الأولوية، دراسة ومراجعة كافة المعلومات التي تحتويها هذه النشرة بعناية، بما فيها على وجه الخصوص عوامل المخاطرة التي تم توضيحها بشكل مفصل في القسم (٢) «عوامل المخاطرة» من هذه النشرة.

١- المخاطر المتعلقة بنشاط الشركة وعملياتها

- المخاطر المتعلقة بعدم كفاية رأس المال ومتطلبات الحد الأدنى المطلوب لرأس المال
- المخاطر المتعلقة بالخسائر المتراكمة
- المخاطر المتعلقة بعدم كفاية المخصصات والاحتياطات
- المخاطر المتعلقة بالعقوبات والجزاءات وتعليق الأعمال من قبل الجهات المختصة
- المخاطر المتعلقة بعدم استخراج أو عدم تجديد التراخيص والتصاريح والشهادات اللازمة
- المخاطر المتعلقة بعدم القدرة على تنفيذ الاستراتيجية
- المخاطر المتعلقة بالانتمان
- المخاطر المتعلقة بالتصنيف الائتماني
- المخاطر المتعلقة بالالتزامات المحتملة
- المخاطر المتعلقة بعملية إدارة المطالبات
- المخاطر المتعلقة بإعادة التأمين
- المخاطر المتعلقة بتركز إعادة التأمين
- المخاطر المتعلقة بالاعتماد على وسطاء التأمين والوكلاء
- المخاطر المتعلقة بالاستثمار
- المخاطر المتعلقة بتركز إيرادات الشركة
- المخاطر المتعلقة بعدم الالتزام بمعايير الجودة والمواصفات المطلوبة من قبل العملاء
- مخاطر سياسات إدارة المخاطر
- المخاطر المتعلقة بسوء تقدير المخاطر
- المخاطر المتعلقة بإلغاء أو عدم تجديد وثائق التأمين
- المخاطر المتعلقة بترجمة وثائق التأمين
- المخاطر المتعلقة بزيادة مطلوبات الشركة
- المخاطر المتعلقة بالتعاملات مع الأطراف ذات العلاقة
- المخاطر المتعلقة بأنظمة التشغيل وتقنية المعلومات
- المخاطر المتعلقة لعقود الإيجار
- المخاطر المتعلقة بالدعاوى والمطالبات القضائية والتحكيم والإجراءات الإدارية
- المخاطر المتعلقة بالعلامات التجارية وحقوق الملكية الفكرية
- المخاطر المتعلقة بالفروقات الزكوية والتزامات الزكاة المحتملة
- المخاطر المتعلقة بعدم كفاية التغطية التأمينية
- المخاطر المتعلقة بحدوث الكوارث الطبيعية
- المخاطر المتعلقة بالاعتماد على الموظفين غير السعوديين والاحتفاظ بنسبة سعودة مقبولة
- المخاطر المتعلقة بالاعتماد على الموظفين الرئيسيين واستقطاب الكفاءات
- المخاطر المتعلقة بسلوك الموظفين وأخطائهم

- المخاطر المتعلقة بتوفير التمويل مستقبلاً
- المخاطر المتعلقة بالاستخدامات والمطالبات التأمينية الزائفة والأنشطة الاحتيالية الأخرى
- المخاطر المتعلقة بعدم تطبيق حدود الخسائر أو الاستثناءات في وثائق التأمين
- المخاطر المتعلقة بسمعة الشركة
- المخاطر المتعلقة بلوائح مكافحة غسل الأموال ومكافحة تمويل الإرهاب
- المخاطر المتعلقة بتفشي جائحة فيروس كورونا
- المخاطر المستقبلية المتوقعة
- المخاطر المتعلقة بعدم الالتزام بالحد الأدنى لعدد اجتماعات اللجان المنبثقة عن المجلس

٢- المخاطر المتعلقة بالسوق والقطاع

- المخاطر المتعلقة بسحب ترخيص مزاولة أنشطة التأمين
- المخاطر المتعلقة بعدم الحصول على الموافقات اللازمة لطرح منتجات جديدة أو تجديد المنتجات الحالية
- المخاطر المتعلقة بعدم الالتزام بالأنظمة واللوائح والقوانين الحالية و/ أو صدور أنظمة وقوانين جديدة
- المخاطر المتعلقة بعدم الالتزام بلوائح مجلس الضمان الصحي
- المخاطر المتعلقة بالبيئة التنظيمية
- المتعلقة بتطبيق نظام الشركات الجديد ولائحة الحوكمة المعدلة
- المخاطر المتعلقة بالأوضاع الاقتصادية وأوضاع قطاع التأمين
- المخاطر المتعلقة بالأداء الاقتصادي للمملكة
- المخاطر المتعلقة بعدم الاستقرار السياسي والاقتصادي في منطقة الشرق الأوسط
- المخاطر المتعلقة بالقيود على ملكية شركات التأمين
- المخاطر المتعلقة بالمنافسة
- المخاطر المتعلقة بنمو سوق التأمين
- المخاطر المتعلقة بنقص التوعية الثقافية للتأمين ومدى أهميتها
- المخاطر المتعلقة بالتقارير المطلوبة
- المخاطر المتعلقة بالحصول على الموافقات اللازمة لطرح منتجات جديدة أو تجديد المنتجات الحالية
- المخاطر المتعلقة بتأثير تراجع ثقة العملاء
- المخاطر المتعلقة بعدم التحكم في الأسعار
- المخاطر المتعلقة بدورة الأعمال التأمينية
- المخاطر المتعلقة بتعديلات البنك المركزي السعودي للمحاسبة على الزكاة وضريبة الدخل
- المخاطر المتعلقة بضريبة القيمة المضافة
- المخاطر المتعلقة بفرض رسوم أو ضرائب جديدة
- المخاطر المتعلقة بعدم القدرة على الالتزام بمتطلبات السعودية ومتطلبات المؤسسة العامة للتأمينات الاجتماعية
- المخاطر المتعلقة بالرسوم الحكومية المطبقة على توظيف موظفين غير سعوديين
- المخاطر المتعلقة بعدم توفر كوادر محلية مؤهلة في قطاع التأمين
- المخاطر المتعلقة بأسعار صرف العملات

٣- المخاطر المتعلقة بالأوراق المالية المطروحة

- المخاطر المتعلقة بالتذبذب في سعر حقوق الأولوية
- المخاطر المتعلقة بالتذبذبات المحتملة في سعر الأسهم
- المخاطر المتعلقة بعدم ربحية أو بيع حقوق الأولوية
- المخاطر المتعلقة بالبيانات المستقبلية
- المخاطر المتعلقة باحتمال إصدار أسهم جديدة
- المخاطر المتعلقة بانخفاض الطلب على حقوق الأولوية وأسهم الشركة
- المخاطر المتعلقة بانخفاض نسب المكية
- المخاطر المتعلقة بعدم ممارسة حقوق الأولوية في الوقت المناسب
- المخاطر المتعلقة بتوزيع أرباح لحاملي الأسهم
- المخاطر المتعلقة بالمضاربة في حقوق الأولوية
- المخاطر المتعلقة بضعف وعي المساهمين بآلية تداول وممارستهم لحقوق الأولوية
- المخاطر المتعلقة بتعليق تداول أو إلغاء أسهم الشركة نتيجة عدم نشر قوائمها المالية خلال المدة النظامية

جدول المحتويات

١ - التعريفات والمصطلحات

٧ -٢ عوامل المخاطرة

٧	١-٢	المخاطر المتعلقة بنشاط الشركة وعملياتها
٢٦	٢-٢	المخاطر المتعلقة بالسوق والقطاع
٣٣	٣-٢	المخاطر المتعلقة بالأوراق المالية المطروحة

٣٦ -٣ خلفية عن الشركة وطبيعة أعمالها

٣٦	١-٣	نبذة عن الشركة
٣٦	٢-٣	التغييرات الرئيسية في رأس مال الشركة
٣٧	٣-٣	الأنشطة الرئيسية للشركة
٣٨	٤-٣	المساهمون المؤسسون
٣٨	٥-٣	المساهمون الكبار
٣٨	٦-٣	رؤية الشركة
٣٩	٧-٣	رسالة الشركة
٣٩	٨-٣	استراتيجية الشركة
٣٩	٩-٣	نواحي القوة والميزات التنافسية للشركة
٤٠	١٠-٣	المنتجات والخدمات
٤٣	١١-٣	المنتجات المستقبلية
٤٣	١٢-٣	معيدو التأمين
٤٤	١٣-٣	التسويق والتوزيع
٤٥	١٤-٣	توزيع إيرادات الشركة
٤٦	١٥-٣	انقطاع الأعمال
٤٦	١٦-٣	العاملون والسعودة

٤٧ -٤ الهيكل التنظيمي والإداري

٤٧	١-٤	الهيكل التنظيمي
٤٨	٢-٤	مجلس الإدارة
٤٩	٣-٤	لجان مجلس الإدارة
٥٤	٤-٤	الإدارة التنفيذية

00	تعويضات ومكافآت أعضاء مجلس الإدارة وكبار التنفيذيين	0-٤
00	الموظفون	٦-٤

0٦ -0 المعلومات المالية ومناقشة وتحليل الإدارة

0٦	المقدمة	١-0
0٦	إقرارات أعضاء مجلس الإدارة بشأن المعلومات المالية	٢-0
0٨	السياسات المحاسبية المهمة	٣-0
٧0	نتائج العمليات	٤-0
٩٧	قائمة المركز المالي	0-0
١١0	قائمة التدفقات النقدية	٦-0
١١٨	مؤشرات الأداء	٧-0
١١٩	قائمة الدخل	٨-0
١٢٧	قائمة المركز المالي	٩-0
١٣٤	قائمة التدفقات النقدية	١٠-0
١٣٦	التزامات رأسمالية ومطلوبات طارئة أخرى	١١-0

١٣٧ -٦ استخدام متحصلات الطرح

١٣٧	صافي متحصلات الطرح	١-٦
١٣٧	استخدام صافي متحصلات الطرح	٢-٦

١٤١ -٧ إفادات الخبراء

١٤٢ -٨ إقرارات أعضاء مجلس الإدارة

١٤٣ -٩ المعلومات القانونية

١٤٣	نبذة عن الشركة	١-٩
١٤٧	إدارة الشركة	٢-٩
١0٨	حوكمة الشركة	٣-٩
١0٨	الشركات التابعة والشركات الزميلة	٤-٩
١0٨	التراخيص والشهادات والموافقات الأساسية	0-٩
١٦٤	الالتزامات المستمرة التي تفرضها الجهات الحكومية على الشركة بصفتها «صاحب الترخيص»	٦-٩
١٧٦	ملخص العقود الجوهرية	٧-٩

١٨٤	العلامة التجارية وحقوق الملكية الفكرية	٨-٩
١٨٥	التأمين	٩-٩
١٨٥	المنازعات والدعاوى القضائية	١٠-٩
١٩٤	المعلومات الجوهرية التي تغيرت منذ موافقة الهيئة على آخر نشرة إصدار	١١-٩
١٩٦	الإقرارات المتعلقة بالمعلومات القانونية	١٢-٩

١٠- التعهد بالتغطية

١٩٧	متعهد التغطية	١-١٠
١٩٧	ملخص اتفاقية التعهد بالتغطية	٢-١٠

١١- الإعفاءات

١٢- المعلومات المتعلقة بالأسهم وأحكام الطرح وشروطه

١٩٩	الطرح	١-١٢
١٩٩	كيفية التقدم بطلب الاكتتاب في أسهم حقوق الأولوية (الأسهم الجديدة)	٢-١٢
٢٠٠	طلب الاكتتاب	٣-١٢
٢٠٠	مرحلة التداول والاكتتاب وفترة الطرح المتبقي	٤-١٢
٢٠١	الأشخاص المستحقون غير المشاركين في الاكتتاب في الأسهم الجديدة	٥-١٢
٢٠٢	التخصيص	٦-١٢
٢٠٢	دفع مبلغ التعويض ورد الفائض	٧-١٢
٢٠٢	نشرة الإصدار التكميلية	٨-١٢
٢٠٢	تعليق أو إلغاء الطرح	٩-١٢
٢٠٢	الفيود المفروضة على التداول في حقوق الأولوية	١٠-١٢
٢٠٢	أسئلة وأجوبة عن حقوق الأولوية	١١-١٢
٢٠٥	تداول الأسهم الجديدة	١٢-١٢
٢٠٥	القرارات والموافقات التي ستطرح الأسهم الجديدة بموجبها	١٣-١٢
٢٠٦	بنود متفرقة	١٤-١٢
٢٠٦	إفادة عن أي ترتيبات قائمة لمنع التصرف في أسهم معينة	١٥-١٢

١٣- التغيير في سعر السهم نتيجة لزيادة رأس المال

٢٠٧	التغيير في سعر السهم نتيجة لزيادة رأس المال	١-١٣
٢٠٧	طريقة احتساب سعر السهم نتيجة لزيادة رأس المال	٢-١٣

٢٠٨ -١٤- التعهدات الخاصة بالاكْتتاب

٢٠٨	١-١٤	نبذة حول طلب وتعهدات الاكْتتاب
٢٠٨	٢-١٤	عمليات التخصيص
٢٠٨	٣-١٤	مجموعة تداول السعودية
٢٠٩	٤-١٤	تداول أسهم الشركة في سوق الأسهم السعودي

٢١٠ -١٥- المستندات المتاحة للمعاينة

٢١٠	١-١٥	النظام الأساسي للشركة ومستندات التأسيس الأخرى
٢١٠	٢-١٥	الموافقات التي تجيز طرح أسهم حقوق الأولوية
٢١٠	٣-١٥	جميع التقارير والخطابات والمستندات الأخرى، وتقديرات القيمة والبيانات التي يُعدها أيّ خبير ويُضمّن أيّ جزء منها أو الإشارة إليها في نشرة الإصدار

الجدول

ث	الجدول رقم (١): جدول إجمالي الأقساط المُكْتَب بها
ث	الجدول رقم (٢): جدول عمق سوق التأمين إلى الناتج المحلي الإجمالي
خ	الجدول رقم (٣): جدول عمق سوق التأمين إلى الناتج المحلي غير النفطي
خ	الجدول رقم (٤): جدول كثافة سوق التأمين
خ	الجدول رقم (٥): جدول القوى العاملة في قطاع التأمين في المملكة العربية السعودية
٩	الجدول رقم (٦): المخصصات المالية
٩	الجدول رقم (٧): جدول العقوبات والجزاءات
١٨	الجدول رقم (٨): تعاملات الشركة مع الأطراف ذات العلاقة
٢٨	الجدول رقم (٩): هيكل الملكية عند التأسيس
٤٠	الجدول رقم (١٠): ملخص منتجات الشركة وخدماتها
٤٣	الجدول رقم (١١): معيدو التأمين
٤٤	الجدول رقم (١٢): السجلات التجارية التابعة للشركة
٤٥	الجدول رقم (١٣): توزيع الإيرادات حسب نوع التأمين
٤٥	الجدول رقم (١٤): توزيع الإيرادات حسب المناطق الجغرافية
٤٥	الجدول رقم (١٥): توزيع الإيرادات حسب تصنيف المؤمن لهم
٤٨	الجدول رقم (١٦): تشكيل مجلس الإدارة
٤٩	الجدول رقم (١٧): أعضاء لجنة المراجعة
٥٠	الجدول رقم (١٨): أعضاء لجنة الترشيحات والمكافآت
٥٢	الجدول رقم (١٩): أعضاء لجنة المخاطر
٥٣	الجدول رقم (٢٠): أعضاء اللجنة التنفيذية
٥٣	الجدول رقم (٢١): أعضاء لجنة الاستثمار
٥٤	الجدول رقم (٢٢): أعضاء الإدارة التنفيذية
٥٥	الجدول رقم (٢٣): تعويضات ومكافآت أعضاء مجلس الإدارة وكبار التنفيذيين
٧٥	الجدول رقم (٢٤): مؤشرات الأداء
٧٦	الجدول رقم (٢٥): قائمة الدخل
٨٢	الجدول رقم (٢٦): مجموع الأقساط المكتتبة
٨٤	الجدول رقم (٢٧): أقساط إعادة تأمين مسندة متضمنة أقساط صافي الخسارة
٨٦	الجدول رقم (٢٨): صافي الأقساط المكتتبة
٨٦	الجدول رقم (٢٩): صافي أقساط التأمين المكتسبة
٨٧	الجدول رقم (٣٠): عمولات إعادة التأمين
٨٨	الجدول رقم (٣١): إجمالي وحصة معيدي التأمين من المطالبات المدفوعة
٩٠	الجدول رقم (٣٢): صافي المطالبات والمنافع الأخرى المتكبدة
٩١	الجدول رقم (٣٣): تكاليف اقتناء وثائق التأمين
٩٢	الجدول رقم (٣٤): مصاريف اكتتاب أخرى
٩٣	الجدول رقم (٣٥): مصاريف عمومية وإدارية

٩٧	الجدول رقم (٣٦): قائمة المركز المالي
٩٩	الجدول رقم (٣٧): نقد وما يعادله
١٠٠	الجدول رقم (٣٨): أقساط وأرصدة تأمين مدينة
١٠٢	الجدول رقم (٣٩): أعمار أقساط وأرصدة التأمين المدينة
١٠٣	الجدول رقم (٤٠): تكاليف اقتناء وثائق تأمين مؤجلة
١٠٤	الجدول رقم (٤١): مصاريف مدفوعة مقدما وموجودات أخرى
١٠٦	الجدول رقم (٤٢): الممتلكات والمعدات
١٠٦	الجدول رقم (٤٣): حق استخدام الأصول
١٠٧	الجدول رقم (٤٤): الموجودات غير الملموسة
١٠٨	الجدول رقم (٤٥): مصاريف مستحقة ومطلوبات أخرى
١١٠	الجدول رقم (٤٦): عمولة إعادة تأمين غير مكتسبة
١١٢	الجدول رقم (٤٧): المعاملات الرئيسية مع الأطراف ذات العلاقة
١١٢	الجدول رقم (٤٨): التزامات مزاي موظفين
١١٤	الجدول رقم (٤٩): حقوق الملكية
١١٥	الجدول رقم (٥٠): قائمة التدفقات النقدية
١١٨	الجدول رقم (٥١): مؤشرات الأداء
١١٩	الجدول رقم (٥٢): قائمة الدخل
١٢١	الجدول رقم (٥٣): إيرادات التأمين
١٢٣	الجدول رقم (٥٤): مصاريف خدمة التأمين
١٢٣	الجدول رقم (٥٥): مطالبات متكبدة ومصاريف أخرى مباشرة
١٢٥	الجدول رقم (٥٦): صافي إيرادات / (مصاريف) عقود إعادة التأمين
١٢٦	الجدول رقم (٥٧): مصاريف التشغيل الأخرى
١٢٧	الجدول رقم (٥٨): قائمة المركز المالي
١٢٨	الجدول رقم (٥٩): نقد وما يعادله
١٢٩	الجدول رقم (٦٠): استثمارات
١٢٩	الجدول رقم (٦١): مصاريف مدفوعة مقدما وموجودات أخرى
١٣٠	الجدول رقم (٦٢): ممتلكات ومعدات
١٣١	الجدول رقم (٦٣): حق استخدام الأصول
١٣١	الجدول رقم (٦٤): موجودات غير ملموسة
١٣٢	الجدول رقم (٦٥): مصاريف مستحقة ومطلوبات
١٣٢	الجدول رقم (٦٦): معاملات مع أطراف ذات علاقة
١٣٣	الجدول رقم (٦٧): التزامات مزاي موظفين
١٣٣	الجدول رقم (٦٨): زكاة مستحقة
١٣٤	الجدول رقم (٦٩): إيراد عمولة مستحقة الدفع إلى البنك المركزي السعودي
١٣٤	الجدول رقم (٧٠): قائمة التدفقات النقدية
١٣٧	الجدول رقم (٧١): الاستخدام المقترح لمتحصلات الطرح
١٣٩	الجدول رقم (٧٢): الجدول الزمني المتوقع لاستخدام متحصلات الطرح في استبدال النظام التقني لعمليات التأمين والعمليات المالية
١٣٩	الجدول رقم (٧٣): تفاصيل هامش وغطاء الملاءة المالية للشركة

١٤٠	الجدول رقم (٧٤): الإسهام المتوقع لصافي متحصلات الطرح في الحفاظ على متطلبات الملاءة المالية
١٤٠	الجدول رقم (٧٥): الجدول الزمني المتوقع لاستخدام متحصلات الطرح
١٤٧	الجدول رقم (٧٦): مجلس الإدارة - الدورة الحالية
١٤٨	الجدول رقم (٧٧): المناصب الإلزامية في مجلس الإدارة
١٤٩	الجدول رقم (٧٨): توزيع المكافآت
١٥٠	الجدول رقم (٧٩): اجتماعات مجلس الإدارة
١٥٠	الجدول رقم (٨٠): تشكيل لجنة المراجعة
١٥٢	الجدول رقم (٨١): اجتماعات لجنة المراجعة
١٥٢	الجدول رقم (٨٢): تشكيل لجنة الترشيحات والمكافآت
١٥٣	الجدول رقم (٨٣): اجتماعات لجنة الترشيحات والمكافآت
١٥٤	الجدول رقم (٨٤): تشكيل لجنة المخاطر
١٥٥	الجدول رقم (٨٥): اجتماعات لجنة المخاطر
١٥٥	الجدول رقم (٨٦): تشكيل اللجنة التنفيذية
١٥٦	الجدول رقم (٨٧): اجتماعات اللجنة التنفيذية
١٥٦	الجدول رقم (٨٨): تشكيل لجنة الاستثمار
١٥٧	الجدول رقم (٨٩): اجتماعات لجنة الاستثمار
١٥٧	الجدول رقم (٩٠): الإدارة التنفيذية
١٥٨	الجدول رقم (٩١): التراخيص والشهادات والموافقات الأساسية المتعلقة بالمقر الرئيسي
١٥٩	الجدول رقم (٩٢): التراخيص والشهادات والموافقات الأساسية المتعلقة بفروع الشركة
١٦٢	الجدول رقم (٩٣): موافقات البنك المركزي بافتتاح وإغلاق نقاط البيع وفروع الشركة
١٦٥	الجدول رقم (٩٤): ملخص مخالفات وزارة الموارد البشرية والتنمية الاجتماعية
١٦٦	الجدول رقم (٩٥): ملخص رخص البلدية وشهادات السلامة
١٦٨	الجدول رقم (٩٦): ملخص مخالفات هيئة السوق المالية
١٦٩	الجدول رقم (٩٧): ملخص لأهم بنود لائحة حوكمة الشركات
١٧٣	الجدول رقم (٩٨): ملخص مخالفات البنك المركزي السعودي
١٧٥	الجدول رقم (٩٩): ملخص مخالفات مجلس الضمان الصحي
١٧٦	الجدول رقم (١٠٠): ملخص التعاملات مع الأطراف ذات العلاقة
١٧٧	الجدول رقم (١٠١): ملخص تعاملات الأطراف ذات علاقة وفق تقرير مجلس الإدارة
١٨١	الجدول رقم (١٠٢): ملخص عقود الإيجار
١٨٤	الجدول رقم (١٠٣): شهادة تسجيل العلامة التجارية
١٨٥	الجدول رقم (١٠٤): ملخص الدعاوى والمنازعات المقامة ضد الشركة بصفتها الجهة المدعى عليها
١٩٤	الجدول رقم (١٠٥): ملخص الدعاوى والمنازعات المقامة ضد الشركة بصفتها الجهة المدعى عليها

فهرس الأشكال

1- التعريفات والمصطلحات

المصطلح	التعريف
«الصقر» أو «الشركة» أو «المصدر»	شركة الصقر للتأمين التعاوني.
اتفاقية التعهد بالتغطية	اتفاقية التعهد بالتغطية بين الشركة ومتعهد التغطية.
الإجراءات والتعليمات الخاصة بالشركات المدرجة أسهمها في السوق التي بلغت خسائرها المتراكمة (٢٠٪) فأكثر من رأس مالها	الصادرة عن مجلس هيئة السوق المالية بموجب القرار رقم (٢٠١٣-٤٨-٤) وتاريخ ١٥/١٥/١٤٣٥ هـ (الموافق ١٨/١١/٢٠١٣ م) بناءً على نظام السوق المالية الصادرة بالمرسوم الملكي رقم (م/٣٠) وتاريخ ٠٢/٠٦/١٤٢٤ هـ (الموافق ٣١/٠٧/٢٠٢٣ م) والمعدلة بقرار مجلس هيئة السوق المالية رقم (٨-٥-٢٠٢٣) وتاريخ ٢٥/٠٦/١٤٤٤ هـ (الموافق ١٨/٠١/٢٠٢٣ م).
إجمالي أقساط التأمين المكتتبة	إجمالي أقساط عقود التأمين المكتتبة خلال فترة محددة (سواء كانت مسندة أم لا) دون اقتطاع الأقساط المتنازل عنها.
الاحتياطات/المخصصات الفنية	هي المبالغ التي تخصصها الشركة لتغطية خسائر متوقعة تنتج عن الوثائق الخاصة بنوع من أنواع التأمين وما ينتج عنها من التزامات مالية.
احتياطي عجز أقساط التأمين	هو مخصص تقديري يحدده الخبير الاكتواري ويقوم على أساس نسبة الخسارة المتوقعة للجزء المتبقي من المخاطر وينشأ عادة عند اعتقاد الخبير الاكتواري بأن أسعار الوثائق غير كافية لتغطية المطالبات المستقبلية المتعلقة بها.
الإدارة العليا (أو إدارة الشركة)	فريق الإدارة التنفيذية أو كبار التنفيذيين في شركة الصقر للتأمين التعاوني، وتشمل على سبيل المثال لا الحصر العضو المنتدب، مدير النشاط التجاري، مدير الموارد البشرية والخدمات المساندة، مدير المخاطر، المدير المالي، المدير الفني، المدير الإكتواري، مدير العناية بالعملاء، مدير تقنية المعلومات، مدير الأمن السيبراني، بالإضافة لمدير الالتزام ومدير التدقيق الداخلي ومدير الشؤون القانونية، وشاغلي أي مناصب أخرى معتمدة في إدارات أو أقسام أخرى كما هو مبين في الهيكل التنظيمي (ولمزيد من المعلومات، الرجاء مراجعة القسم (٤) «الهيكل التنظيمي والإداري»).
الأسهم الجديدة	سنة عشر مليون (١٦,٠٠٠,٠٠٠) سهم عادي، والتي سيتم إصدارها لزيادة رأس مال الشركة.
الأسهم الحالية	الأسهم الحالية للشركة والبالغ عددها أربعة عشر مليون (١٤,٠٠٠,٠٠٠) سهم عادي، بقيمة اسمية عشرة (١٠) ريالاً سعودية للسهم الواحد.
الأسهم المتبقية	الأسهم المتبقية التي لم يتم الاكتتاب بها خلال فترة الاكتتاب.
الأشخاص المستحقون	جميع حملة حقوق الأولوية سواء كانوا من المساهمين المقيدون أو ممن قاموا بشراء حقوق الأولوية خلال فترة التداول.
الأطراف ذوو العلاقة	يقصد بهم في قواعد طرح الأوراق المالية والالتزامات المستمرة وبحسب قائمة المصطلحات المستخدمة في لوائح هيئة السوق المالية وقواعدها، ما يلي: ١. تابعي المصدر فيما عدا الشركات المملوكة بالكامل للمصدر. ٢. المساهمين الكبار في المصدر. ٣. أعضاء مجلس الإدارة وكبار التنفيذيين للمصدر. ٤. أعضاء مجالس الإدارة لتابعي المصدر. ٥. أعضاء مجالس الإدارة وكبار التنفيذيين لدى المساهمين الكبار في المصدر. ٦. أي أقرباء للأشخاص المشار إليهم في (١، ٢، ٣، ٥) أعلاه. ٧. أي شركة أو منشأة يسيطر عليها أي شخص مُشار إليه في (١، ٢، ٣، ٥ أو ٦) أعلاه.
إعادة التأمين	العملية التي تقوم من خلالها شركة التأمين أو معيد التأمين بالتأمين أو إعادة التأمين على مؤمن آخر أو معيد تأمين آخر (الشركة المسندة) ضد كافة أو جزء من أخطار التأمين أو إعادة التأمين التي تتعهد الشركة المسندة بتغطيتها وفق وثيقة تأمين واحدة أو أكثر.
إعادة التأمين الاختياري	طريقة اختيارية لإعادة التأمين لكل حالة على حدة يكون فيها لمعيد التأمين الخيار في قبول المخاطر المعروضة عليه أو رفضها.
إعادة التأمين التناسبي	طريقة توزيع مبالغ التأمين (سواء كانت أقساطاً أو مطالبات) بين الشركة ومعيد التأمين بنسبة معينة متفق عليها.
الأقساط غير المكتتبة	الجزء من الأقساط المكتتبة الذي يغطي أخطاراً تتعلق بالفترات المالية اللاحقة.
الأقساط المسندة	الأقساط المتنازل عنها لفائدة شركات إعادة التأمين في إطار عمليات إعادة التأمين.

المصطلح	التعريف
بوليصة التأمين	وثيقة قانونية أو عقد تصدره الشركة للمؤمن له تبين فيه شروط العقد للمؤمن له ضد الخسارة والضرر التي تغطيها الوثيقة مقابل قسط يدفعه المؤمن له.
البنك المركزي السعودي أو ساما	البنك المركزي السعودي (مؤسسة النقد العربي السعودي سابقاً) هو الجهة المسؤولة عن الرقابة على القطاعات المالية المصرح لها بالعمل في المملكة العربية السعودية مثل المصارف وشركات التأمين وشركات التمويل ومؤسسات الصرافة وشركات المعلومات الائتمانية.
ترخيص البنك المركزي السعودي	الترخيص الممنوح للشركة من قبل البنك المركزي السعودي بموجب ترخيص رقم (ت م ن/١٣/٢٠٠٨٣) وتاريخ ١٤٢٩/٠٣/٢٣هـ (الموافق ٢٠٠٨/٠٣/٣١م) للسماح للشركة بمزاولة نشاط التأمين في فرعي (١) التأمين العام و(٢) التأمين الصحي. وقامت الشركة بتجديد هذا الترخيص بتاريخ ١٤٤٣/١١/١٤هـ (الموافق ٢٠٢٢/٠٦/١٣م) ولمدة ثلاث سنوات تبدأ بتاريخ ١٤٤٤/٠٣/٢٠هـ (الموافق ٢٠٢٢/١٠/١٦م) تنتهي بتاريخ ١٤٤٧/٠٣/١٩هـ (الموافق ٢٠٢٥/٠٩/١١م).
التعليمات الخاصة بإعلانات الشركات	الصادرة عن مجلس هيئة السوق المالية بموجب القرار رقم (١-١٩٩-٢٠٠٦) وتاريخ ١٤٢٧/٠٧/١٨هـ (الموافق ٢٠٠٦/٠٨/١٢م) المعدلة بموجب القرار رقم (٣-٧٩-٢٠٢٣) وتاريخ ١٤٤٥/٠٢/١٩هـ (الموافق ٢٠٢٣/٠٩/٠٤م).
التنازلي	اللجوء إلى المحاكم أو اللجان القضائية للوصول إلى تسوية نزاع.
التوطين / السعودية	متطلبات السعودية المطبقة في المملكة فيما يتعلق بسوق العمل.
الجمعية العامة	الجمعية العامة التي تتخذ بحضور المساهمين في الشركة بموجب أحكام نظام الشركات والنظام الأساسي للشركة، وهي قد تكون عادية أو غير عادية.
الجمعية العامة العادية	الجمعية العامة العادية للمساهمين في الشركة.
الجمعية العامة غير العادية	الجمعية العامة غير العادية للمساهمين في الشركة.
الجمهور	تعني في قائمة المصطلحات المستخدمة في لوائح هيئة السوق المالية وقواعدها الأشخاص غير المذكورين أدناه: ١. تابعي المصدر. ٢. المساهمين الكبار في المصدر. ٣. أعضاء مجلس الإدارة وكبار التنفيذيين للمصدر. ٤. أعضاء مجالس الإدارة وكبار التنفيذيين لتابعي المصدر. ٥. أعضاء مجالس الإدارة وكبار التنفيذيين لدى المساهمين الكبار في المصدر. ٦. أي أقرباء للأشخاص المشار إليهم في (١، ٢، ٣، ٤ أو ٥) أعلاه. ٧. أي شركة يسيطر عليها أي من الأشخاص المشار إليهم في (١، ٢، ٣، ٤، ٥، ٦) أعلاه. ٨. الأشخاص الذين يتصرفون بالاتفاق معاً ويملكون مجتمعين (٥٪) أو أكثر من فئة الأسهم المراد إدراجها.
الحقوق أو الحقوق الأولوية	هي أوراق مالية قابلة للتداول تمنح حاملها أحقية الاكتتاب في الأسهم الجديدة عند الموافقة على زيادة في رأس المال. وهو حق مكتسب لجميع المساهمين المقيد، علماً أنه يجوز تداول الحق خلال فترة التداول. ويعطي كل حق لحامله أحقية الاكتتاب بسهم واحد من الأسهم الجديدة بسعر الطرح. وسيتم إيداع حقوق الأولوية خلال يومين من تاريخ انعقاد الجمعية العامة غير العادية الخاصة بزيادة رأس مال. وستظهر هذه الحقوق في حسابات المساهمين المقيد تحت رمز جديد خاص بحقوق الأولوية. وسيتم إبلاغ المساهمين المقيد بإيداع الحقوق في محافظهم.
الحكومة	حكومة المملكة العربية السعودية، وتفسر كلمة «حكومية» وفقاً لذلك.
حملة وئاق التأمين	الشخص الذي أبرم عقد التأمين ويحق له تعويضات مالية مقابل أضرار معينة.
الخبير الاكتواري	مستشار يقوم بإعداد النظريات الإحصائية والاحتمالات المختلفة التي على أساسها يتم تسعير الخدمات وتقييم الالتزامات وحساب المخصصات.
خبير تسوية المطالبات التأمينية	شخصية اعتبارية تقوم بدراسة وتقييم الخسائر والتفاوض على التسويات نيابة عن شركة التأمين.
رؤية ٢٠٣٠	البرنامج الاقتصادي الاستراتيجي الوطني الذي يهدف إلى تقليل الاعتماد على النفط وصناعة البتروكيماويات وتويع الاقتصاد السعودي وتطوير الخدمات.
ريال أو الريال السعودي أو الريال	العملة الرسمية للمملكة العربية السعودية.
سعر تداول الحق	هو السعر الذي يتم تداول الحق به علماً بأنه يحدد من خلال آلية العرض والطلب، وبالتالي فإنه قد يختلف عن قيمة الحق الإرشادية.
سعر الطرح / الاكتتاب	عشرة (١٠) ريالاً سعودية للسهم الواحد.
السنة المالية / السنوات المالية	هي الفترة الزمنية لعرض نتيجة نشاط المنشأة والمحددة بدايتها ونهايتها في عقد التأسيس أو النظام الأساسي للشركة المعنية. علماً أن السنة المالية للشركة تنتهي في ٣١ ديسمبر من كل سنة ميلادية.

المصطلح	التعريف
السوق المالية السعودية أو السوق المالية أو سوق الأسهم أو السوق	السوق المالية السعودية لتداول الأسهم.
الشخص	الشخص الطبيعي أو الاعتباري.
شركة مركز ايداع الأوراق المالية	هي شركة مساهمة مقفلة تابعة لمجموعة تداول السعودية (تداول)، تأسست في عام ٢٠١٦م بموجب نظام الشركات السعودي الصادر بالمرسوم الملكي رقم (م/٣) بتاريخ ٢٨/١/٢٨هـ الموافق ١١/١١/٢٠١٥م).
شهادة التأمينات الاجتماعية	الشهادة الصادرة عن المؤسسة العامة للتأمينات الاجتماعية في المملكة العربية السعودية.
شهادة الزكاة	الشهادة الصادرة عن هيئة الزكاة والضريبة والجمارك في المملكة العربية السعودية.
صافي متحصلات الطرح	سوف يبلغ صافي متحصلات الطرح بعد خصم مصاريف الطرح مبلغاً وقدره مائة وثلاثة وخمسون مليون وخمسة وسبعون ألف (١٥٣,٠٧٥,٠٠٠) ريال سعودي (ولمزيد من المعلومات، الرجاء مراجعة القسم (٦) «استخدام متحصلات الطرح»).
ضريبة القيمة المضافة (VAT)	قرر مجلس الوزراء بتاريخ ٠٢/٠٥/١٤٣٨هـ (الموافق ٣٠/٠١/٢٠١٧م)، الموافقة على الاتفاقية الموحدة لضريبة القيمة المضافة لدول مجلس التعاون لدول الخليج العربية والتي بدأ العمل بها ابتداءً من ١ يناير ٢٠١٨م، كضريبة جديدة تضاف لمنظومة الضرائب والرسوم الأخرى الواجب العمل بها من قبل قطاعات محددة في المملكة، وفي دول مجلس التعاون لدول الخليج العربي. مقدار هذه الضريبة (٥٪)، وقد تم استثناء عدد من المنتجات منها (كالأغذية الأساسية والخدمات المتعلقة بالرعاية الصحية والتعليم). وقرر مجلس إدارة هيئة الزكاة والضريبة والجمارك رقم (٢٠-٣-٢٠) وتاريخ ١٧/١٠/١٤٤١هـ (الموافق ٠٩/٠٦/٢٠٢٠م)، تعديل نظام ضريبة القيمة المضافة لكي تصبح (١٥٪) ابتداءً من تاريخ ٠١ يوليو ٢٠٢٠م، وذلك بما له من صلاحيات بناءً على المادة الخامسة من تنظيم هيئة الزكاة والضريبة والجمارك الصادر بقرار مجلس الوزراء رقم (٤٦٥) وتاريخ ٢٠/٠٧/١٤٣٨هـ (الموافق ١٧/٠٤/٢٠١٧م) وبعد الاطلاع على الأمر الملكي رقم (٦٣٨/أ) وتاريخ ١٥/١٠/١٤٤١هـ (الموافق ٠٧/٠٦/٢٠٢٠م) الصادر بشأن تعديل نظام ضريبة القيمة المضافة للسماح بزيادة نسبة الضريبة الأساسية إلى (١٥٪) بداية من تاريخ ١ يوليو ٢٠٢٠م.
ضوابط توسع الفروع ونقاط البيع السنوية لشركات التأمين و/أو إعادة التأمين وشركات الوساطة والوكالة	ضوابط توسع الفروع ونقاط البيع السنوية لشركات التأمين و/أو إعادة التأمين وشركات الوساطة والوكالة الصادرة عن البنك المركزي السعودي بتاريخ ٢٥/٠٧/١٤٣٧هـ (الموافق ٠٢/٠٥/٢٠١٦م).
عمق التأمين	نسبة إجمالي أقساط التأمين المكتتب بها إلى إجمالي الناتج المحلي.
عمولات إعادة التأمين	العمولة المتحصلة جراء إعادة التأمين على مؤمن آخر، ضد جميع أو جزء من مخاطر التأمين أو إعادة التأمين.
فترة الطرح	الفترة التي تبدأ من يوم الثلاثاء ٢٦/١٢/١٤٤٥هـ (الموافق ٠٢/٠٧/٢٠٢٤م) إلى يوم الأحد ٠٨/٠١/١٤٤٦هـ (الموافق ١٤/٠٧/٢٠٢٤م).
فترة الطرح المتبقي	الفترة التي تبدأ من الساعة (١٠) صباحاً يوم الأربعاء ١١/٠١/١٤٤٦هـ (الموافق ١٧/٠٧/٢٠٢٤م) وحتى الساعة (٥) مساءً من يوم الخميس ١٢/٠١/١٤٤٦هـ (الموافق ١٨/٠٧/٢٠٢٤م).
قائمة المصطلحات المستخدمة في لوائح هيئة السوق المالية وقواعدها	قائمة المصطلحات المستخدمة في لوائح هيئة السوق المالية وقواعدها الصادرة عن مجلس هيئة السوق المالية بموجب القرار رقم (٤-١١-٢٠٠٤) وتاريخ ٢٠/٠٨/١٤٢٥هـ (الموافق ٠٤/١٠/٢٠٠٤م) بناءً على نظام السوق المالية الصادر بالمرسوم الملكي رقم (م/٣٠) وتاريخ ٠٢/٠٦/١٤٢٤هـ المعدلة بقرار مجلس هيئة السوق المالية رقم (١-١٠١-٢٠٢٣) وتاريخ ٠٨/٠٤/١٤٤٥هـ (الموافق ٢٣/١٠/٢٠٢٣م).
قواعد الإدراج	قواعد الإدراج الصادرة عن شركة تداول السعودية والموافق عليها بقرار مجلس هيئة السوق المالية رقم (٣-١٢٣-٢٠١٧) وتاريخ ٠٩/٠٤/١٤٣٩هـ (الموافق ٢٧/١٢/٢٠١٧م) والمعدلة بموجب قراره رقم (١-١٠٤-٢٠١٩) بتاريخ ٠١/٠٢/١٤٤١هـ (الموافق ٣٠/٠٩/٢٠١٩م) والمعدلة بموجب قراره رقم (١-٢٢١-٢٠٢١) بتاريخ ١٢/٠٧/١٤٤٢هـ (الموافق ٢٤/٠٢/٢٠٢١م) والمعدلة بموجب قراره رقم (١-١٩٦-٢٠٢٢) بتاريخ ١٢/٠٩/١٤٤٣هـ (الموافق ١٣/٠٤/٢٠٢٢م) والمعدلة بموجب قراره رقم (٣-٩٦-٢٠٢٢) بتاريخ ١٠/٠٢/١٤٤٤هـ (الموافق ٠٦/٠٩/٢٠٢٢م) والمعدلة بموجب قراره رقم (١-١٠٨-٢٠٢٢) بتاريخ ٢٣/٠٣/١٤٤٤هـ (الموافق ١٩/٠١/٢٠٢٢م).
قواعد طرح الأوراق المالية والالتزامات المستمرة	قواعد طرح الأوراق المالية والالتزامات المستمرة الصادرة عن مجلس هيئة السوق المالية بموجب القرار رقم (٣-١٢٣-٢٠١٧) وتاريخ ٠٩/٠٤/١٤٣٩هـ (الموافق ٢٧/١٢/٢٠١٧م) بناءً على نظام السوق المالية الصادر بالمرسوم الملكي رقم م/٣٠ وتاريخ ٠٢/٠٦/١٤٢٤هـ (الموافق ٢١/٠٧/٢٠٠٣م) والمعدلة بقرار مجلس هيئة السوق المالية رقم (٨-٥-٢٠٢٣) وتاريخ ٢٥/٠٦/١٤٤٤هـ (الموافق ١٨/٠١/٢٠٢٣م).
القوائم المالية	يُقصد بها في هذه النشرة القوائم المالية المراجعة للسنوات المالية المنتهية في ٣١ ديسمبر ٢٠٢٠م و٢٠٢١م و٢٠٢٢م والقوائم المالية غير المدققة لفترة التسعة أشهر المنتهية في ٣٠ سبتمبر ٢٠٢٣ (غير مدققة).
قيمة الحق الإرشادية	الفرق بين القيمة السوقية لسهم الشركة خلال فترة التداول وسعر الطرح.
كثافة التأمين	معدل إنفاق الفرد على التأمين.

المصطلح	التعريف
لائحة الإسناد الخاصة بشركات التأمين وإعادة التأمين وأصحاب المهن الحرة	الصادرة عن البنك المركزي السعودي بتاريخ ٠٣/٠١/١٤٢٤هـ (الموافق ١٧/١١/٢٠١٢م).
اللائحة التنفيذية لنظام الشركات الخاصة بشركات المساهمة المدرجة	الصادرة عن مجلس الهيئة بموجب القرار رقم (٨-١٢٧-٢٠١٦) وتاريخ ١٦/٠١/١٤٢٨هـ (الموافق ١٧/١٠/٢٠١٦م) بناءً على نظام الشركات الصادر بالمرسوم الملكي رقم (م/٣) وتاريخ ٢٨/٠١/١٤٢٧هـ المعدلة بقرار مجلس الهيئة رقم (٨-٥-٢٠٢٢) وتاريخ ٢٥/٠٦/١٤٤٤هـ (الموافق ١٨/٠١/٢٠٢٣م) بناءً على نظام الشركات الصادر بالمرسوم الملكي رقم (م/١٣٢) وتاريخ ٠١/١٢/١٤٤٣هـ (الموافق ٣٠/٠٦/٢٠٢٢م).
لائحة حوكمة الشركات	لائحة حوكمة الشركات في المملكة العربية السعودية الصادرة عن مجلس هيئة السوق المالية بموجب القرار رقم (٨-١٨-٢٠١٧) وتاريخ ١٦/٠٥/١٤٢٨هـ (الموافق ١٣/٠٢/٢٠١٧م) بناءً على نظام الشركات الصادر بالمرسوم الملكي رقم (م/٣) وتاريخ ٢٨/٠١/١٤٢٧هـ والمعدلة بقرار مجلس هيئة السوق المالية رقم (٨-٥-٢٠٢٣م) وتاريخ ٢٥/٠٦/١٤٤٤هـ (الموافق ١٨/٠١/٢٠٢٣م) بناءً على نظام الشركات الصادر بالمرسوم الملكي رقم (م/١٣٢) وتاريخ ٠١/١٢/١٤٤٣هـ.
لائحة حوكمة شركات التأمين الصادرة عن البنك المركزي السعودي في تاريخ ٠٨/٠١/١٤٢٧هـ (الموافق ٢١/١٠/٢٠١٥م).	
متعهد التغطية ومدير الاكتتاب	شركة البلاد للاستثمار (البلاد المالية).
مجلس الإدارة (أو المجلس)	مجلس إدارة الشركة المنتخب من قبل الجمعية العامة للمساهمين وفق أحكام النظام الأساسي للشركة ومتطلبات الجهات المختصة المتعلقة بعضوية مجالس إدارة الشركات المساهمة (وبالأخص متطلبات هيئة السوق المالية والبنك المركزي) المتعارف عليها بموجب الأنظمة المعمول بها في المملكة العربية السعودية، والذين تظهر أسماؤهم على الصفحة (د).
مجلس الضمان الصحي	هيئة حكومية للإشراف على تطبيق نظام الضمان الصحي التعاوني.
المحافظ	أداة استثمارية تشمل على عدد من الأصول.
المخصصات الفنية	تحتسب هذه المخصصات الفنية بموجب متطلبات البنك المركزي السعودي بناءً على المعايير المحاسبية المقبولة وبعد اعتمادها من قبل الخبير الاكتواري متضمنة التزامات الشركة.
المركز الرئيسي	يقع المركز الرئيسي للشركة في منطقة الدمام - الطابق الأول - مبنى أتكو - شارع الملك خالد - الرمز البريدي: الخبر ٣١٩٥٢ - ص.ب. ٣٥٠١.
مساهم مقيد	المستثمر المسجل في سجل ملكية الأوراق المالية الخاصة بالشركة.
المساهمون الكبار	المساهمون الذين يمتلكون نسبة (٥٪) أو أكثر من أسهم الشركة، وكما في تاريخ نشر نشرة الإصدار هذه، لدى الشركة مساهم رئيسي واحد وهو شركة الصقر الوطنية للتأمين (شركة مساهمة عامة إماراتية) التي تملك (٢٦٪) من أسهم الشركة.
معيد التأمين	هي شركة التأمين و/أو إعادة التأمين التي تقبل إعادة التأمين من شركة تأمين أخرى عن كافة أو بعض الأخطار التي تتحملها.
شركة الصقر الوطنية للتأمين	وهي شركة مساهمة عامة إماراتية مقيدة في السجل التجاري بالرقم (٤١٣٧٠) برأس مال حالي قدره (٢٣٠,٠٠٠,٠٠٠) درهم إماراتي.
المساهمون المستحقون	هم المساهمون المسجلون في سجل مساهمي الشركة عند إقفال التداول في تاريخ الأحقية.
المساهمون المؤسسون	هم المساهمون المؤسسون للشركة والذين تظهر أسماؤهم في الجدول رقم (٩).
المستشار المالي	شركة البلاد للاستثمار (البلاد المالية) والتي تم تعيينها من قبل الشركة كمستشار مالي ومدير اكتتاب فيما يتعلق بإصدار حقوق الأولوية كأوراق مالية قابلة للتداول.
معامل الأحقية	ناتج قسمة عدد الأسهم الجديدة على عدد الأسهم الحالية للشركة.
المعايير الدولية لإعداد التقارير المالية (IFRS)	المعايير الدولية للتقرير المالي المعتمدة في المملكة العربية السعودية، والمعايير والإصدارات الأخرى الصادرة عن الهيئة السعودية للمراجعين والمحاسبين (International Financial Reporting Standards).
المكتتب	كل مساهم مستحق يكتتب أو يقدم طلباً للاكتتاب في أسهم حقوق الأولوية وفقاً لشروط وأحكام إصدار أسهم الشركة
المملكة أو السعودية	المملكة العربية السعودية.

المصطلح	التعريف
المؤسسات الاستثمارية	يقصد بها أي من الآتي بيانهم: أ. الجهات الحكومية، وأي هيئة دولية تعترف بها الهيئة، أو السوق المالية، أو سوق مالية أخرى تعترف بها الهيئة، أو مركز الإيداع. ب. الشركات المملوكة بالكامل للدولة أو لأي جهة حكومية، مباشرة أو عن طريق محافظة تديرها مؤسسة سوق مالية مرخص لها في ممارسة أعمال الإدارة. ج. شركات استثمارية تتصرف لحسابها الخاص. د. مؤسسات السوق المالية المرخص لها من قبل الهيئة بالتعامل في الأوراق المالية بصفة أصيل. هـ. عملاء مؤسسة سوق مالية مرخص لها في ممارسة أعمال الإدارة شريطة أن يكون الطرح على ذلك الشخص المرخص له، وأن تتم جميع الاتصالات ذات العلاقة بواسطته. وأن يكون الشخص المرخص له قد عيّن بشروط تمكنه من اتخاذ القرارات الخاصة بقبول المشاركة في الطرح للأوراق المالية نيابة عن العميل دون الحاجة إلى الحصول على موافقة سابقة. و. الصناديق العامة والخاصة التي تستثمر في الأوراق المالية المدرجة في السوق المالية السعودية. ز. الأشخاص الاعتباريين الذين يجوز لهم فتح حساب استثماري في المملكة وحساب لدى مركز الإيداع. ح. الشركات المملوكة من الحكومة، مباشرة أو عن طريق مدير محافظة خاصة. ط. الشركات الخليجية والصناديق الخليجية إذا كانت شروط وأحكام الصندوق تتيح لها ذلك. ي. أشخاص مسجلون لدى الشخص المرخص له إذا كان الطرح بواسطة الشخص المرخص له نفسه. ك. مستثمرون متخصصون. ل. أي أشخاص آخرين تحددهم الهيئة.
المؤسسة العامة للتأمينات الاجتماعية	المؤسسة العامة للتأمينات الاجتماعية في المملكة العربية السعودية.
المؤمن	شركة التأمين التي تقبل عقود التأمين مباشرة من المؤمن لهم وتتولى التعويض عن الأخطار التي يتعرض لها المؤمن له.
المؤمن له	الشخص الطبيعي أو الاعتباري الذي يُبرم عقد التأمين.
نشرة الإصدار	هذه الوثيقة المعدة من قبل الشركة فيما يتعلق بطرح أسهم حقوق الأولوية.
نطاقات	اعتماد برنامج السعودية (نطاقات) بموجب قرار معالي وزير الموارد البشرية والتنمية (وزارة العمل والتنمية الاجتماعية سابقاً) رقم (٤٠٤٠) وتاريخ ١٢/١٠/١٤٢٢هـ (الموافق ١٠/٠٩/٢٠١١م) المبني على قرار مجلس الوزراء رقم (٥٠) بتاريخ ٢١/٠٤/١٤١٥هـ (الموافق ٢٧/٠٩/١٩٩٤م). وقد أطلقت وزارة الموارد البشرية والتنمية الاجتماعية بالملكة البرنامج لتقديم حوافز للمنشآت كي تقوم بتوظيف السعوديين، وقيم البرنامج أداء المنشأة على أساس نطاقات محددة (البلاتيني والأخضر والأحمر) وفق النشاط والقطاع اللذان تندرج تحتها الشركة. وتاريخ ١١/١٠/١٤٤٢هـ (الموافق ٢٣/٠٥/٢٠٢١م)، أطلقت وزارة الموارد البشرية والتنمية الاجتماعية برنامج «نطاقات» المطور الذي يقدم ثلاث مزايا رئيسية: الأولى: خطة توظيف واضحة الرؤى وشفافة لمدة ثلاث سنوات قادمة بهدف زيادة الاستقرار التنظيمي لدى منشآت القطاع الخاص، الثانية: تعتمد العلاقة الطردية بين عدد العاملين ونسب التوظيف المطلوبة لكل منشأة من خلال معادلة خطية ترتبط بشكل متناسب مع عدد العاملين لدى المنشأة، بدلاً من نظام نسب التوظيف الحالية المبنية على تصنيف المنشآت إلى أحجام محددة وثابتة، والثالثة: تيسيط تصميم البرنامج وتحسين تجربة العميل من خلال دمج تصنيفات الأنشطة ذات الصفات المشتركة لتكون بعدد ٣٢ نشاطاً بدلاً من ٨٥ نشاطاً في «نطاقات». كما يسهم هذا البرنامج في توفير أكثر من ٣٤٠ ألف وظيفة حتى عام ٢٠٢٤م.
النظام الأساسي	النظام الأساسي للشركة الموافق عليه من قبل الجمعية العامة التأسيسية والتعديلات اللاحقة. وقد تم تعديل النظام الأساسي للشركة، بناءً على قرار الجمعية العامة غير العادية بتاريخ ٢٨/٠٣/١٤٤٥هـ (الموافق ١٣/١٠/٢٠٢٢م)، وتم تدقيق النظام الأساسي واعتماده من قبل وزارة التجارة والاستثمار (إدارة العمليات) بتاريخ ٠٩/٠٧/١٤٤٤هـ (الموافق ٣١/٠١/٢٠٢٣م). ويمكن الاطلاع على النظام الأساسي في المقر الرئيسي للشركة، كما يمكن الحصول على نسخة إلكترونية من خلال زيارة موقع تداول (في الصفحة الخاصة بملف الشركة).
نظام التداول	النظام الآلي لتداول الأسهم السعودية.
نظام السجل التجاري	نظام السجل التجاري الصادر بموجب المرسوم الملكي رقم (م/١) وتاريخ ٢١/٠٢/١٤١٦هـ (الموافق ١٩/٠٧/١٩٩٥م) ولائحته التنفيذية الصادرة بموجب قرار وزاري رقم (١٠٠٣) وتاريخ ٢١/٠٩/١٤١٦هـ (الموافق ١١/٠٢/١٩٩٦م).
نظام السوق المالية	نظام السوق المالية الصادر بالمرسوم الملكي رقم (م/٣٠) وتاريخ ٠٢/٠٦/١٤٢٤هـ (الموافق ٣١/٠٧/٢٠٠٣م).
نظام الشركات	نظام الشركات في المملكة العربية السعودية الصادر بموجب المرسوم الملكي رقم (م/١٣٢) وتاريخ ٠١/١٢/١٤٤٣هـ (الموافق ٣٠/٠٦/٢٠٢٢م) وقرار مجلس الوزراء رقم (٦٧٨) وتاريخ ٢٩/١١/١٤٤٣هـ (الموافق ٢٨/٠٦/٢٠٢٢م).
نظام الضمان الصحي	نظام الضمان الصحي التعاوني رقم (٧١) بتاريخ ٢٧/٠٤/١٤٢٠هـ (الموافق ١١/٠٨/١٩٩٩م) الصادر بالمرسوم الملكي رقم (م/١٠) وتاريخ ٠١/٠٥/١٤٢٠هـ (الموافق ١٣/٠٨/١٩٩٩م).
نظام العمل	نظام العمل السعودي الصادر بالمرسوم الملكي رقم (م/٥١) وتاريخ ٢٣/٠٨/١٤٢٦هـ (الموافق ٢٧/٠٩/٢٠٠٥م) وما يطرأ عليه من تعديل والقرارات واللوائح الصادرة تنفيذاً لأحكامه.

المصطلح	التعريف
نظام مراقبة شركات التأمين التعاوني ولائحته التنفيذية	نظام مراقبة شركات التأمين التعاوني الصادر بموجب المرسوم الملكي رقم (م/٣٢) وتاريخ ١٤٢٤/٠٦/٠٢ هـ (الموافق ٢٠٢٣/٠٧/٣١ م) والمعدل بموجب المرسوم الملكي رقم (م/٣٠) وتاريخ ١٤٢٤/٠٥/٢٧ هـ (الموافق ٢٠٢٣/٠٤/٠٨ م) والمعدل بموجب المرسوم الملكي رقم (م/١٢) وتاريخ ١٤٢٣/٠١/٢٣ هـ (الموافق ٢٠٢١/٠٩/٠١ م) ولائحته التنفيذية الصادرة بموجب القرار الوزاري رقم (٥٩٦/١) وتاريخ ١٤٢٥/٠٣/٠١ هـ (الموافق ٢٠٢٠/٠٤/٢٠ م).
هـ	التقويم الهجري.
م	التقويم الميلادي.
هامش الملاءة	مدى إمكانية تحويل أصول الشركة إلى نقد (فيما يتعدى التزاماتها).
هيئة التأمين	هيئة التأمين التي تم إنشاؤها بموجب القرار الوزاري رقم (٨٥) وتاريخ ١٤٤٥/٠١/٢٨ هـ (الموافق ٢٠٢٣/٠٨/١٥ م) والتي بدأت مباشرة أعمالها رسمياً بتاريخ ١٤٤٥/٠٥/٠٩ هـ (الموافق ٢٠٢٣/١١/٢٣ م) لتنظيم قطاع التأمين في المملكة والإشراف والرقابة عليه. سوف تتولى هيئة التأمين الاختصاصات المتعلقة بقطاع التأمين التي تمارس قبل صدور قرار إنشائها من قبل البنك المركزي السعودي ومجلس الضمان الصحي وفق خطة انتقالية، على أن يستمر العمل بالأنظمة واللوائح والقواعد والتعليمات الصادرة عن البنك المركزي ومجلس الضمان الصحي المتعلقة بتنظيم قطاع التأمين إلى حين صدور تعليمات أخرى تعدلها أو تسخنها.
هيئة الزكاة والضريبة والجمارك	هيئة الزكاة والضريبة والجمارك في المملكة العربية السعودية (الهيئة العامة للزكاة والدخل أو مصلحة الزكاة والدخل سابقاً). وهي إحدى الجهات الحكومية التي ترتبط تنظيمياً بوزير المالية، وهي الجهة الموكلة بأعمال جباية الزكاة وتحصيل الضرائب. علماً أنه بتاريخ ١٤٤٢/٠٩/٢٢ هـ (الموافق ٢٠٢١/٠٥/٠٤ م)، أقر مجلس الوزراء دمج الهيئة العامة للزكاة والدخل والهيئة العامة للجمارك، في هيئة واحدة باسم «هيئة الزكاة والضريبة والجمارك».
الهيئة السعودية للمراجعين والمحاسبين (SOCPA)	الهيئة السعودية للمراجعين والمحاسبين (الهيئة السعودية للمحاسبين القانونيين سابقاً) في المملكة العربية السعودية.
هيئة السوق المالية أو الهيئة	هيئة السوق المالية في المملكة العربية السعودية.
وثيقة التأمين	وثيقة قانونية أو عقد تصدره الشركة للمؤمن له تبين فيه شروط العقد لتعويض المؤمن له عن الخسارة والضرر التي تغطيها الوثيقة مقابل قسط يدفعه المؤمن لها.
الوثيقة الموحدة للتأمين الإلزامي على المركبات	الصادرة عن البنك المركزي السعودي بموجب قرار المحافظ رقم (٤٤٤/س/٢) وتاريخ ١٤٤٤/٠٦/٢٣ هـ (الموافق ٢٠٢٣/٠١/١٦ م) بناءً على الصلاحيات الممنوحة للبنك المركزي السعودي بموجب نظام مراقبة شركات التأمين التعاوني.
وزارة التجارة	وزارة التجارة (وزارة التجارة والاستثمار سابقاً) في المملكة العربية السعودية.
وزارة الداخلية	وزارة الداخلية في المملكة العربية السعودية.
وزارة الشؤون البلدية والقروية والإسكان	وزارة الشؤون البلدية والقروية والإسكان في المملكة العربية السعودية. علماً أنه بتاريخ ١٤٤٢/٠٦/١١ هـ (الموافق ٢٠٢١/٠١/٢٤ م)، صدر الأمر الملكي رقم (٣٢٢/أ) والذي قضى بضم وزارة «الإسكان» إلى وزارة «الشؤون البلدية والقروية»، وتعديل اسمها ليكون «وزارة الشؤون البلدية والقروية والإسكان».
وزارة الموارد البشرية والتنمية الاجتماعية	وزارة الموارد البشرية والتنمية الاجتماعية في المملكة العربية السعودية (وزارة العمل والتنمية الاجتماعية سابقاً).
الوسطاء	هم مؤسسات السوق المرخص لهم عن طريق هيئة السوق المالية بمزاولة نشاط التعامل بالأوراق المالية بصفة وكيل.
وسطاء التأمين	شخص اعتباري يقوم مقابل أجر معين بتمثيل المؤمن عليهم القائمين أو المحتملين في اجتذاب عقود التأمين والتفاوض عليها.
وكالة التأمين	شخص معنوي يقوم مقابل عمولة بتمثيل المؤمن لاجتذاب عقود التأمين والتفاوض عليها وإبرامها.
يوم عمل	أي يوم عمل فيما عدا يومي الجمعة والسبت وأي يوم يكون عطلة رسمية في المملكة العربية السعودية أو أي يوم تغلق فيه المؤسسات المصرفية أبوابها عن العمل بموجب الأنظمة السارية والإجراءات الحكومية الأخرى.

٢- عوامل المخاطرة

بالإضافة إلى المعلومات الأخرى الواردة في هذه النشرة، يتعين على كل من يرغب في الاكتتاب في الأسهم المطروحة للاكتتاب دراسة كافة المعلومات التي تحتويها هذه النشرة بعناية بما فيها على وجه الخصوص عوامل المخاطرة المبينة أدناه قبل اتخاذ قرار شراء الأسهم المطروحة للاكتتاب، علماً بأن المخاطر الموضحة أدناه قد لا تشمل كافة المخاطر التي يمكن أن تواجهها الشركة. ومن الممكن وجود عوامل مخاطرة إضافية ليست معلومة للشركة في الوقت الحالي والتي قد يكون من شأنها التأثير على عملياتها. ولا يعلم أعضاء مجلس الإدارة بأية مخاطر جوهرية أخرى قد تؤثر سلباً على نشاط الشركة وأدائها المالي خلاف المخاطر المبينة أدناه كما في تاريخ هذه النشرة.

إن الاستثمار في الأسهم المطروحة لا يعد مناسباً إلا للمستثمرين القادرين على تقييم مخاطر ومزايا ذلك الاستثمار ومن لديهم موارد كافية لتحمل أية خسارة قد تتجم عن ذلك الاستثمار، وينبغي على المستثمرين المحتملين الذين لديهم أي شكوك بشأن قرار الاستثمار في الشركة أن يستعينوا بمستشار مالي مرخص له من قبل هيئة السوق المالية للحصول على المشورة الملائمة بشأن الاستثمار في الأسهم المطروحة.

ويقر أعضاء مجلس إدارة الشركة بأنه حسب علمهم واعتقادهم، لا توجد أية مخاطر أخرى، غير المذكورة في هذا القسم، يمكن أن يؤثر عدم ذكرها على قرار المستثمرين كما في تاريخ هذه النشرة. وفي حال حدوث أو تحقق أحد عوامل المخاطرة التي تعتقد إدارة الشركة في الوقت الحالي أنها مهمة، أو أي مخاطر أخرى لم يتسنى للإدارة أن تحدها أو التي تعتقد أنها غير جوهرية، في حال حدثت أو أصبحت جوهرية، فإن نشاط الشركة ومركزها المالي ونتائج أعمالها وتدفقاتها النقدية وتوقعاتها المستقبلية قد تتأثر بشكل سلبي وجوهري. وقد يؤدي حدوث إحدى أو بعض هذه المخاطر إلى انخفاض سعر الأسهم في السوق، مما يؤدي إلى خسارة المستثمرين المحتملين لكامل أو لجزء من استثماراتهم في أسهم الشركة.

إن المخاطر والشكوك المبينة أدناه مقدمة بترتيب لا يعبر عن مدى أهميتها. كما أن المخاطر والشكوك الإضافية بما في ذلك المخاطر والشكوك غير المعلومة حالياً أو التي تعتبر غير جوهرية في الوقت الراهن قد يكون لها التأثيرات المبينة أعلاه.

١-٢ المخاطر المتعلقة بنشاط الشركة وعملياتها

١-١-٢ المخاطر المتعلقة بعدم كفاية رأس المال ومتطلبات الحد الأدنى المطلوب لرأس المال

وفقاً للمادة (٦٦) والمادة (٦٨) من اللائحة التنفيذية لنظام مراقبة شركات التأمين التعاوني الصادرة من البنك المركزي، فإنه يجب على شركات التأمين الاحتفاظ بمستويات معينة من الملاءة لمختلف أنواع الأعمال. وفقاً للفقرة (أ) من البند (٢) من المادة (٦٨) من اللائحة التنفيذية لنظام مراقبة شركات التأمين التعاوني فإنه في حال أصبح هامش الملاءة الفعلي ما بين (٧٥٪) إلى (١٠٠٪) من هامش الملاءة المطلوب، فيجب على الشركة العمل على تعديل هذه النسبة لتصبح على الأقل (١٠٠٪) خلال الربع التالي. ويفرض البنك المركزي على شركات التأمين غير الملتزمة بمستويات الملاءة وفقاً للبند (٢) من المادة (٦٨) من اللائحة التنفيذية لنظام مراقبة شركات التأمين التعاوني من الإجراءات لتصحيح أوضاعها ومن ضمنها:

١. زيادة رأس المال الشركة.
٢. تعديل الأسعار.
٣. تخفيض التكاليف.
٤. التوقف عن قبول أي اكتتاب جديد.
٥. تسهيل بعض الأصول.
٦. أي إجراء آخر تراه الشركة مناسباً ويوافق عليه البنك.

وقد بلغ غطاء هامش الملاءة المالية للشركة (١٧٧.٥٪) و(١٢٠.٨٪) و(٧٢.٦٪) و(١٠٠.٣٪) كما في ٣١ ديسمبر ٢٠٢٠م و٢٠٢١م و٢٠٢٢م وفترة التسعة أشهر المنتهية في ٣٠ سبتمبر ٢٠٢٣م، على التوالي.

وبتاريخ ١٤٤٥/٠٢/٢٨هـ (الموافق ٢٠٢٣/٠٩/١٣م)، أوصى مجلس الإدارة بزيادة رأس مال الشركة عن طريق طرح أسهم حقوق أولوية بقيمة (١٦٠,٠٠٠,٠٠٠) ريال سعودي، مشروطة بالحصول على كافة الموافقات النظامية اللازمة وموافقة الجمعية العامة غير العادية، وقد

حصلت الشركة على عدم ممانعة هيئة التأمين على زيادة رأس المال بموجب الخطاب رقم (١٣٤-٢٣) وتاريخ ٢٦/٠٥/١٤٤٥هـ (الموافق ٢٠٢٣/١٢/١٠م).

وتعمل الشركة على زيادة رأس مالها من خلال طرح أسهم حقوق أولوية لتعزيز هامش الملاءة المالية المطلوبة من البنك المركزي السعودي والمحافظة عليها (ولمزيد من المعلومات، الرجاء الاطلاع على القسم (٦) «استخدام متحصلات الطرح» من هذه النشرة).

وفي حال لم تستطع الشركة الوفاء بمتطلبات الملاءة المطلوب، يحق للبنك المركزي إلزامها بتعيين مستشار (لتقديم المشورة حسب ما تقتضيه الحاجة) أو سحب ترخيص الشركة ومنعها من بيع منتجاتها التأمينية في حال لم تلتزم بتصحيح أوضاعها المالية خلال فترة يحددها البنك المركزي السعودي، الأمر الذي سيؤثر بشكل سلبي وجوهري على أعمال الشركة ونتائج عملياتها ومركزها المالي وتوقعاتها المستقبلية.

٢-١-٢ المخاطر المتعلقة بالخسائر المتراكمة

سبق للشركة وأن أعلنت بتاريخ ٠٩/٠٢/١٤٤٤هـ (الموافق ٠٩/٠٩/٢٠٢٢م) بلوغ خسائرها المتراكمة (٦٥٪) من رأس المال ومقدراها (٢٦٠,٠٨٢,٩٠٤) ريال سعودي. تجدر الإشارة إلى أنه وبحسب المادة (٥) من الإجراءات والتعليمات الخاصة بالشركات المدرجة أسهمها في السوق التي بلغت خسائرها المتراكمة (٢٠٪) من رأس مالها - الصادرة عن مجلس هيئة السوق المالية بموجب القرار رقم (٤٨-٤-٢٠١٢) وتاريخ ١٥/٠١/١٤٣٥هـ (الموافق ١٨/١١/٢٠١٣م) بناءً على نظام السوق المالية الصادر بالمرسوم الملكي رقم (م/٣٠) وتاريخ ٠٢/٠٦/١٤٢٤هـ (الموافق ٣١/٠٧/٢٠٠٣م) المعدلة بقرار مجلس هيئة السوق المالية رقم (٨-٥-٢٠٢٢) وتاريخ ٢٥/٠٦/١٤٤٤هـ (الموافق ١٨/٠١/٢٠٢٣م) - يجب على الشركة التي تبلغ خسائرها المتراكمة (٥٠٪) فأكثر من رأس مالها أن تفصح للجمهور فوراً ودون تأخير بإعلان مستقل عند بلوغ خسائرها المتراكمة (٥٠٪) فأكثر من رأس مالها. وتقوم السوق بإضافة علامة إلى جانب اسم الشركة في موقع السوق الإلكتروني ترمز إلى بلوغ الخسائر المتراكمة (٥٠٪) فأكثر من رأس مالها فور صدور إعلان الشركة. بعد الإعلان عن بلوغ الخسائر المتراكمة (٥٠٪) فأكثر من رأس المال، ينبغي على الشركة الإعلان عن (١) تاريخ آخر يوم يتسنى فيه لمجلس الإدارة دعوة الجمعية العامة غير العادية للاجتماع، وتاريخ آخر يوم لانعقاد الجمعية العامة غير العادية لمعالجة الخسائر المتراكمة، (٢) توصية مجلس الإدارة للجمعية العامة غير العادية حيال خسائرها المتراكمة فور صدورها. وقد أعلن مجلس الإدارة بتاريخ ٠٩/٠٢/١٤٤٤هـ (الموافق ٠٥/٠٩/٢٠٢٢م) عن دعوته الجمعية العامة غير العادية للانعقاد لاتخاذ الإجراءات النظامية المطلوبة. وبتاريخ ٢٤/٠٢/١٤٤٤هـ (الموافق ٢٠/٠٩/٢٠٢٢م)، استلمت الشركة خطاب البنك المركزي السعودي رقم (٤٤٠١٥٧٣٩) المتضمن موافقته على تخفيض رأس مال الشركة بمقدار مائتين وستين مليون (٢٦٠,٠٠٠,٠٠٠) ريال سعودي ليصبح رأس المال مائة وأربعين مليون (١٤٠,٠٠٠,٠٠٠) ريال سعودي، لتقوم الشركة بتقديم ملف طلب الموافقة على تخفيض رأس المال إلى هيئة السوق المالية بتاريخ ٢٥/٠٢/١٤٤٤هـ (الموافق ٢١/٠٩/٢٠٢٢م) والتي حصلت عليها بتاريخ ٠٩/٠٣/١٤٤٤هـ (الموافق ٠٥/١٠/٢٠٢٢م). وقد وافقت الجمعية العامة غير العادية المنعقدة بتاريخ ١٧/٠٣/١٤٤٤هـ (الموافق ١٣/١٠/٢٠٢٢م) على تخفيض رأس مال الشركة من أربعين مليون (٤٠٠,٠٠٠,٠٠٠) ريال سعودي إلى مائة وأربعين مليون (١٤٠,٠٠٠,٠٠٠) ريال سعودي أي بقيمة مائتين وستين مليون (٢٦٠,٠٠٠,٠٠٠) ريال سعودي. تجدر الإشارة إلى أن أي تراكم في الخسائر مستقبلاً سوف يضطر الشركة لاتخاذ إجراءات تؤثر بشكل سلبي عليها وعلى نتائجها المالية وتوقعاتها المستقبلية، فقد تقوم الشركة بمراجعة أسعار منتجاتها، تقليل التعرض للمنتجات الخاسرة ووضع خطة عمل لزيادة محافظ المنتجات المربحة، أو اتخاذ تدابير لتقليل النفقات مثل تقليل عدد الموظفين وإعادة تخصيص الاستثمارات من معدلات الدخل المنخفض إلى استثمارات ذات هامش ربح أعلى. علماً أنه قد تؤدي الخسائر المتراكمة لحل الشركة طبقاً لأحكام المادة (١٣٢) من نظام الشركات.

٣-١-٢ المخاطر المتعلقة بعدم كفاية المخصصات والاحتياطات

تقوم الشركة بالاحتفاظ بمخصصات لمواجهة وتغطية الالتزامات المالية، وذلك طبقاً للمادة (٦٩) من اللائحة التنفيذية لنظام مراقبة شركات التأمين التعاوني. وتشمل تلك المخصصات ما يلي:

- مخصصات الأقساط غير المكتسبة.
- مخصصات المطالبات تحت التسوية.
- مخصصات مصاريف تسوية المطالبات.
- مخصصات الأخطار التي وقعت ولم تتم المطالبة بها بعد.
- مخصصات المخاطر التي لم تسقط.
- مخصصات الكوارث.
- مخصصات المصاريف العامة.
- المخصصات المتعلقة بتأمين وحماية والادخار مثل العجز، الشيخوخة، الوفاة، المصاريف الطبية...

ويتم تقدير حجم الاحتياطات بناءً على الاتجاهات المتوقعة في حجم المطالبات ومدى تكرارها بحسب البيانات المتاحة في حينه. ويعتبر وضع مستوى ملائم من احتياطات المطالبات عملية غير مؤكدة بطبيعتها نظراً لصعوبة وتعقيد وضع الافتراضات اللازمة. ويوضح الجدول أدناه مبالغ تلك المخصصات كما في ٣١ ديسمبر ٢٠٢٠م، ٢٠٢١م و٢٠٢٢م بالإضافة لفترة التسعة أشهر المنتهية في ٣٠ سبتمبر ٢٠٢٣م:

الجدول رقم (٦): المخصصات المالية

المخصصات	السنة المالية المنتهية في ٢٠٢٠/١٢/٣١م	السنة المالية المنتهية في ٢٠٢١/١٢/٣١م	السنة المالية المنتهية في ٢٠٢٢/١٢/٣١م	الفترة المالية المنتهية في ٢٠٢٣/٠٩/٣٠م
مخصصات الأقساط غير المكتسبة	١٥٢,٤٧٩,٧٦٩	٢١٩,٠١٣,٥٢٠	٢١٩,٣٤٨,٥٠٠	٢٢٢,٥٧٥,٩٢٢
مخصصات المطالبات تحت التسوية	٧٩,٦٥١,٤٤٣	٣٨,٤٨٢,٦٨٤	٤٠,٤٧١,٤٧٨	٦٢,٣٦٠,٦٢١
مخصصات مصاريف تسوية المطالبات	٦,١٢٨,٦٧٥	٥,١٣٣,٩٩٧	٤,٢٩٠,٨٩٤	٢,٤٨٥,٩٨٩
مخصصات الأخطار التي وقعت ولم تتم المطالبة بها بعد	٦٤,١١٨,٦٨٣	٥٠,٤٢٢,٣٣٥	٤٧,١٦١,٥٢٩	٣٥,١١٢,٥٦٠
مخصصات المخاطر التي لم تسقط	١٤,٠٢٥,١٦٦	١٦,٢١٠,٢٨٩	٢٥,٩٧٢,٠٦٣	١٨,٧٢٢,٤٢٧

المصدر: الشركة

وبما أن حجم الاحتياطات يعتمد على تقديرات مستقبلية، فإنه من الممكن أن يثبت عدم كفاية احتياطات الشركة في أي فترة، وإذا حدث أن تجاوزت المطالبات الفعلية احتياطي المطالبات، فإنه سيتوجب على الشركة زيادة احتياطاتها، وسوف يكون لذلك أثر سلبي وجوهري على أعمال الشركة ووضعها المالي ونتائج عملياتها.

٤-١-٢ المخاطر المتعلقة بالعقوبات والجزاءات وتعليق الأعمال من قبل الجهات المختصة

نظراً لأن أعمال الشركة تخضع لعدد من الأنظمة والتعليمات الصادرة عن البنك المركزي السعودي وهيئة السوق المالية ومجلس الضمان الصحي وغيرها من الجهات الحكومية الأخرى، تخضع الشركة لزيارات تفتيشية ما قد يعرضها للعقوبات والجزاءات في حال عدم تقيدها بأي من تلك الأنظمة واللوائح والتعليمات أو التأخر في استيفاء أي منها. كما قد تتعرض الشركة لعدد من العقوبات والمخالفات من قبل البنك المركزي السعودي وهيئة السوق المالية وغيرها من الجهات ومنها تعليق بعض أو جميع أعمالها أو التداول على أسهمها بما سيؤثر بصورة سلبية وجوهرياً على أعمالها ومركزها المالي وتوقعاتها المستقبلية.

تجدر الإشارة إلى أن الشركة قد تعرضت لغرامات وعقوبات خلال الأعوام الثلاثة السابقة وحتى تاريخ إعداد هذه النشرة وفق الجدول أدناه

الجدول رقم (٧): جدول العقوبات والجزاءات

الجهة المختصة	المخالفة	تاريخ المخالفة	نوع العقوبة	قيمة الغرامة (حيث ينطبق)	حالة المخالفة
العام ٢٠٢٠م					
البنك المركزي السعودي	عدم التزام الشركة بنظام مراقبة شركات التأمين التعاوني:	١٤٤٢/٠١/٠٥ هـ (الموافق ٢٠٢٠/٠٨/٢٤م)	غرامة	١٤٠,٠٠٠ ريال سعودي	تم الدفع بتاريخ ١٤٤٢/٠١/١٢ هـ (الموافق ٢٠٢٠/٠٨/٣١م).
	- تدخل عضو مجلس الإدارة في أعمال الشركة التشغيلية.				
	- عدم استقلالية إدارة المراجعة.				
	- قصور في السياسة الداخلية الخاصة بحماية العملاء.				
- عدم وجود سياسة معتمدة للمكافآت.					
هيئة السوق المالية	عدم الإفصاح عن انتهاء فترة تكليف الرئيس التنفيذي.	١٤٤٢/٠١/١٣ هـ (الموافق ٢٠٢٠/٠٩/٠١م)	غرامة	١٠,٠٠٠ ريال سعودي	تم الدفع بتاريخ ١٤٤٢/٠٣/٠٢ هـ (الموافق ٢٠٢٠/١٠/١٩م).
وزارة الموارد البشرية والتنمية الاجتماعية	عدم الالتزام بفتح ملف وتسجيل نقاط بيع في مكتب عمل جازان والمدينة المنورة.	١٤٤٢/٠٤/٢١ هـ (الموافق ٢٠٢٠/١٢/٠٦م)	غرامة	٢٠,٠٠٠ ريال سعودي	تم الدفع بتاريخ ١٤٤٢/٠٤/٢٢ هـ (الموافق ٢٠٢٠/١٢/٠٧م).
وزارة الموارد البشرية والتنمية الاجتماعية	عدم بروز لوحة نقطة بيع الإحساء.	١٤٤٢/٠٤/٢٥ هـ (الموافق ٢٠٢٠/١٢/١٠م)	غرامة	٥٠٠ ريال سعودي	تم الدفع بتاريخ ١٤٤٢/٠٤/٢٩ هـ (الموافق ٢٠٢٠/١٢/١٤م).

حالة المخالفة	قيمة الغرامة (حيث ينطبق)	نوع العقوبة	تاريخ المخالفة	المخالفة	الجهة المختصة
تم الدفع بتاريخ ١٤٤٢/٠٥/٠١ هـ (الموافق ٢٠٢٠/١٢/١٦ م).	٥,٠٠٠ ريال سعودي	غرامة	١٤٤٢/٠٤/٣٠ هـ (الموافق ٢٠٢٠/١٢/١٥ م)	عدم وجود مراعاة للمساحة الكافية للتباعد بين موظفي الشركة.	البنك المركزي السعودي
العام ٢٠٢١ م					
تم الرد على الملاحظات.	--	ملاحظات	١٤٤٢/٠٥/٠٤ هـ (الموافق ٢٠٢١/٠١/١٧ م)	مخالفات تم رصدها خلال زيارة فريق الأمانة العامة المكلف: - عدم الالتزام بنسب التحمل حسب تعميم المجلس لشبكة الحد الأدنى للمنفعة الفعلية لكل خدمة علاجية حسب ما نص بالوثيقة الموحدة. - عدم الالتزام بالسياسة المالية المعتمدة لدى الشركة لتحصيل الأقساط من حاملي الوثائق. - التعاقد مع مقدمي خدمات الرعاية الصحية غير المعتمدين لدى المجلس. - عدم الالتزام بسداد المطالبات الطبية لمقدمي الخدمة الصحية خلال (٤٥) يوم عمل من تاريخ استلام المطالبة.	مجلس الضمان الصحي
لفت نظر الشركة وعلى الإدارة التنفيذية وضع الإجراءات اللازمة لتلافي حدوث مثل هذه المخالفة مستقبلاً.	--	لفت نظر	١٤٤٢/٠٨/١٢ هـ (الموافق ٢٠٢١/٠٣/٢٥ م)	مخالفة شركة الصقر لتعليمات البنك المركزي الإشرافية والرقابية لناحية تحويل مبالغ التعويضات المستحقة على المطالبات المرتبطة بوثائق تأمين المركبات المؤجرة تمويلياً دون تزويد شركة التمويل المعنية ببيانات عدد من المركبات أو المطالبات الخاصة بتلك التعويضات	البنك المركزي السعودي
تم دفع الغرامة بتاريخ ١٤٤٢/٠٩/٠٨ هـ (الموافق ٢٠٢١/٠٤/٢٠ م).	١٠,٠٠٠ ريال سعودي	غرامة	١٤٤٢/٠٩/٠٦ هـ (الموافق ٢٠٢١/٠٤/١٨ م)	عدم الالتزام بدفع أجر العامل خلال أسبوع على الأكثر من تاريخ انتهاء العلاقة التعاقدية.	وزارة الموارد البشرية والتنمية الاجتماعية
تم دفع الغرامة بتاريخ ١٤٤٢/١٠/١١ هـ (الموافق ٢٠٢١/٠٥/٢٣ م).	٤٠,٠٠٠ ريال سعودي	غرامة	١٤٤٢/٠٩/١٤ هـ (الموافق ٢٠٢١/٠٤/٢٦ م)	مخالفة الشركة لتعليمات البنك المركزي الإشرافية والرقابية لناحية متطلبات ضوابط الأعمال الاكتوارية.	البنك المركزي السعودي
تم دفع الغرامة بتاريخ ١٤٤٢/١٠/١١ هـ (الموافق ٢٠٢١/٠٥/٢٣ م).	٢٠,٠٠٠ ريال سعودي	غرامة	١٤٤٢/١٠/٠٦ هـ (الموافق ٢٠٢١/٠٥/١٨ م)	مخالفة الشركة لتعليمات البنك المركزي الإشرافية والرقابية لناحية التعامل مع إحدى شركات وساطة التأمين بعد انتهاء تصريحها الصادر من البنك المركزي.	البنك المركزي السعودي
تم دفع الغرامة بتاريخ ١٤٤٢/١٠/٢٠ هـ (الموافق ٢٠٢١/٠٦/٠١ م).	١٥,٠٠٠ ريال سعودي	غرامة	١٤٤٢/١٠/١٤ هـ (الموافق ٢٠٢١/٠٥/٢٦ م)	عدم التزام الشركة بالمتطلبات النظامية والتعليمات الصادرة عن البنك المركزي المتعلقة بالإجراءات الاحترازية والوقائية لمكافحة فايروس كورونا لناحية عدم وجود مراعاة للمساحة الكافية للتباعد بين موظفي الشركة.	البنك المركزي السعودي
تم دفع الغرامة بتاريخ ١٤٤٢/١٢/٢٣ هـ (الموافق ٢٠٢١/٠٨/٠٢ م).	٢٠,٠٠٠ ريال سعودي	غرامة	١٤٤٢/١٢/١٨ هـ (الموافق ٢٠٢١/٠٧/٢٨ م)	مخالفة الشركة لتعليمات البنك المركزي الإشرافية والرقابية لناحية عدم التقدم بطلب الحصول على عدم ممانعة البنك المركزي الخطية على القوائم المالية الأولية للربح الأول من العام ٢٠٢١ م.	البنك المركزي السعودي
لم يتم دفع الغرامة - تم إرسال خطاب إلى مجلس الضمان الصحي لبيان موقف الشركة بخصوص الملاحظات المرصودة والشركة بصدد تقديم استئناف لدى ديوان المظالم.	٢٠٥,٠٠٠ ريال سعودي	غرامة	١٤٤٢/١٢/٢٩ هـ (الموافق ٢٠٢١/٠٨/٠٨ م)	مخالفة أحكام نظام الضمان الصحي التعاوني ولائحته التنفيذية لناحية مخالفة الشركة للفقرة (ب) من المادة (١٤) من نظام الضمان الصحي التعاوني والماذتين (٧٦) و(٩٣) من اللائحة التنفيذية.	مجلس الضمان الصحي

حالة المخالفة	قيمة الغرامة (حيث ينطبق)	نوع العقوبة	تاريخ المخالفة	المخالفة	الجهة المختصة
تم دفع الغرامة بتاريخ ١٤٤٣/٠٢/٢٣هـ (الموافق ٢٠٢١/٠٩/٣٠م).	١٠,٠٠٠ ريال سعودي	غرامة	١٤٤٣/٠١/١١هـ (الموافق ٢٠٢١/٠٨/١٩م)	عدم الالتزام بمتطلبات الفاتورة الضريبية لناحية عدم عرض شهادة الضريبة في نقطة بيع خميس مشيط.	هيئة الزكاة والضريبة والجمارك
لفت نظر الشركة وعلى الإدارة التنفيذية وضع الإجراءات اللازمة لتلافي حدوث مثل هذه المخالفة مستقبلاً.	--	لفت نظر	١٤٤٣/٠٢/١٢هـ (الموافق ٢٠٢١/٠٩/١٩م)	مخالفة الشركة لتعليمات البنك المركزي الإشرافية والرقابية لناحية: - عدم التزام إدارة الشركة بنشر المخالفات الصادرة بشأنها قرارات تنفيذية وفق الصيغة الواردة في الجدول المحدد في التعميم، في تقرير مجلس الإدارة للعام ٢٠٢٠م. - عدم الالتزام بتصنيف مواضع المخالفات وفق المواضع المحددة بالتعميم.	البنك المركزي السعودي
العام ٢٠٢٢م					
تم دفع الغرامة بتاريخ ١٤٤٣/١١/١٦هـ (الموافق ٢٠٢٢/٠٦/١٥م).	١٦٠,٠٠٠ ريال سعودي	غرامة	١٤٤٣/١١/٠٣هـ (الموافق ٢٠٢٢/٠٦/٠٢م)	- إصدار وثائق تأمين لطرف ذو علاقة (رئيس مجلس الإدارة) قبل دفع القسط المستحق بالكامل. - عدم إبلاغ البنك المركزي فوراً عن تراجع تصنيف معيد التأمين (شركة الصقر الوطنية) عن المستوى المطلوب. - عدم دراسة لجنة المراجعة لتقارير الخبير الإكتواري خلال العام ٢٠٢٠م ورفع توصيات لمجلس الإدارة.	البنك المركزي السعودي
--	--	إنذار	١٤٤٤/٠١/٢٥هـ (الموافق ٢٠٢٢/٠٨/٢٣م)	عدم الالتزام بالعقد الموحد مع جميع مقدمي الخدمة المتعاملين معهم.	مجلس الضمان الصحي
--	--	إنذار	١٤٤٤/٠٣/٠٧هـ (الموافق ٢٠٢٢/١٠/٠٣م)	- تصحيح المخالفات المشار لها خلال ٤ أشهر. - عقد مجلس الإدارة اجتماع خلال (٢٠) يوم عمل. - تزويد البنك المركزي بنسخة من محضر اجتماع مجلس الإدارة المنعقد خلال ٥ أيام من تاريخ انعقاده. - تزويد البنك المركزي بتقرير شهري من تاريخ انعقاد اجتماع مجلس الإدارة بهذا الشأن يوضح مستوى التقدم بتصحيح المخالفات المشار لها.	البنك المركزي السعودي
--	--	إنذار	١٤٤٤/٠٤/٢٨هـ (الموافق ٢٠٢٢/١١/٢٢م)	عدم تقيد الشركة بالمهلة النظامية لنشر القوائم المالية الواردة في التعليمات الخاصة بإعلانات الشركات.	هيئة السوق المالية
--	--	إنذار	١٤٤٤/٠٥/٠٧هـ (الموافق ٢٠٢٢/١٢/٣١م)	عدم التزام الشركة بالرد على طلب الموافقة المسبقة لأكثر من ٦٠ دقيقة على المنصة الوطنية للتعاملات الإلكترونية التأمينية (نفيس).	مجلس الضمان الصحي

حالة المخالفة	قيمة الغرامة (حيث ينطبق)	نوع العقوبة	تاريخ المخالفة	المخالفة	الجهة المختصة
العام ٢٠٢٣ م					
--	--	إنذار	١٤٤٤/٠٦/٠٩ هـ (الموافق ٢٠٢٣/٠١/٠٢ م)	عدم إشعار الهيئة بأسماء أعضاء اللجان وصفات عضويتهم خلال خمسة أيام عمل من تاريخ تعيينهم وأي تغييرات تطرأ على ذلك خلال خمسة أيام عمل من تاريخ حدوث التغييرات.	هيئة السوق المالية
--	--	إنذار	١٤٤٤/١٠/٠٦ هـ (الموافق ٢٠٢٣/٠٤/٢٦ م)	<ul style="list-style-type: none"> - عدم الالتزام برفع وثائق التأمين الصحي على نظام إصدار الوثائق المطور خلال (٤٨) ساعة من استلام القسط التأميني. - عدم الالتزام بالمدد المحددة حول إعطاء الموافقات الطبية مع مقدمي خدمات الرعاية الصحية خلال (٦٠) دقيقة من استلام طلب الموافقة. - عدم التزام الشركة حول الأطباء الذين يقومون بإعطاء الموافقات الطبية بأنهم أخصائيون فما فوق، مرخصين من قبل هيئة التخصصات الصحية. - عدم الالتزام بسداد المطالبات الطبية لمقدمي الخدمة الصحية خلال (٣٠) يوم من تاريخ استلام المطالبة وذلك حسب قائمة الأسعار والآلية المنتفق عليها بالعدد الموقع بين الطرفين. 	مجلس الضمان الصحي
--	--	إنذار	١٤٤٤/١٠/١٤ هـ (الموافق ٢٠٢٣/٠٥/٠٤ م)	عدم التزام الشركة بأحكام المادة الحادية عشر من لائحة المستفيدين الفقرة (٢) و(٣) و(٤).	مجلس الضمان الصحي
تم السداد بتاريخ ١٤٤٥/٠٦/١٥ هـ (الموافق ٢٠٢٣/١٢/٢٨ م)	٢٩٥,٦٠٠ ريال سعودي	غرامة	١٤٤٥/٠١/١٥ هـ (الموافق ٢٠٢٣/٠٨/٠٢ م)	تأخير مطالبات.	مجلس الضمان الصحي
--	--	إنذار	١٤٤٥/٠١/٢٢ هـ (الموافق ٢٠٢٣/٠٨/٠٩ م)	مخالفة الشركة تعليمات البنك المركزي الإشرافية والرقابية.	البنك المركزي السعودي
--	--	إنذار	١٤٤٥/٠٢/٢٨ هـ (الموافق ٢٠٢٣/٠٩/١٣ م)	الالتزام بتصحيح الملاحظات الواردة في نموذج حملة أمن تسلم بشكل فعال.	البنك المركزي السعودي
--	--	إنذار	١٤٤٥/٠٣/٢٠ هـ (الموافق ٢٠٢٣/١٠/٠٥ م)	عدم التزام الشركة بالإفصاح فوراً ومن دون تأخير عن توقيع عقد مع شركة مهارة للموارد البشرية.	هيئة السوق المالية
--	--	إنذار	١٤٤٥/٠٤/٠٩ هـ (الموافق ٢٠٢٣/١٠/٢٤ م)	عدم التزام الشركة باستلام القسط التأميني عند إصدار الوثيقة ووجود مدة زمنية تتجاوز (٤٨) ساعة بين تاريخ إصدار الوثيقة وتاريخ رفع الوثيقة على نظام مجلس الضمان الصحي.	مجلس الضمان الصحي

المصدر: الشركة

وفي حال تكبد الشركة مخالفات وغرامات، سيؤثر ذلك على النفقات التشغيلية للشركة وبالتالي سيؤثر بصورة سلبية وجوهية على أعمالها ومركزها المالي.

0-1-2 المخاطر المتعلقة بعدم استخراج أو عدم تجديد التراخيص والتصاريح والشهادات اللازمة

تخضع الشركة للعديد من الأنظمة واللوائح التي تستدعي حصولها على عدد من التراخيص والتصاريح والموافقات اللازمة من الجهات التنظيمية المختصة في المملكة، وذلك لمزاولة نشاطها في قطاع التأمين. وقد حصلت الشركة على التراخيص والشهادات والموافقات اللازمة، وهي تشمل: شهادة السجل التجاري والغرفة التجارية الصناعية، شهادة الزكاة وشهادة التسجيل في ضريبة القيمة المضافة، الشهادات المتعلقة بالعمالة (شهادة اشتراك في التأمينات الاجتماعية - شهادة التزام بنظام حماية الأجور - شهادة السعودية - شهادة تقييم كيان الشركة) بالإضافة إلى ترخيص البنك المركزي السعودي ومجلس الضمان الصحي.

ينبغي على الشركة بصفتها (صاحب الترخيص) الالتزام بالشروط والأحكام الخاصة بكل رخصة وشهادة حصلت عليها. وفي حال عدم قدرة الشركة على ذلك، فقد لا تتمكن من تجديد هذه التراخيص والشهادات أو الحصول على تراخيص أخرى جديدة والتي قد تتطلبها من حين إلى آخر لأغراض التوسع في أنشطتها.

كما بتاريخ إعداد هذه النشرة، لم تقم الشركة باستخراج عدد من الشهادات والتراخيص والموافقات المطلوبة وفق التالي:

- شهادات الاشتراك لدى الغرف التجارية والصناعية لكل من: (١) فرع مدينة جدة (رقم السجل التجاري ٤٠٣٠١٨٢٦١٨)، (٢) فرع مدينة الرياض (رقم السجل التجاري ١٠١٠٢٤٣٧٦٥)، (٣) فرع مدينة تبوك (رقم السجل التجاري ٣٥٥٠٠٢٧٣٤٢)، (٤) فرع مدينة بريدة (رقم السجل التجاري ١١٣١٠٤٦٦٠)، (٥) فرع مدينة حائل (رقم السجل التجاري ٣٣٥٠٠٤٤٧٤٠)، (٦) فرع مدينة نجران (رقم السجل التجاري ٥٩٥٠٠٢٣٣٧٥)، (٧) فرع مدينة جيزان (رقم السجل التجاري ٥٩٠٠٠٢٧٨٤٥)، (٨) فرع المدينة المنورة (رقم السجل التجاري ٤٦٥٠٠٦٠٤٣٩) و(٩) فرع مدينة الباحة (رقم السجل التجاري ٥٨٠٠٠١٤٦٦٠) ما يشكل مخالفة للمادة (٥) من نظام السجل التجاري بحيث يجب على كل من يتم قيده في السجل التجاري أن يودع لدى مكتب السجل التجاري، خلال ثلاثين يوماً من تاريخ القيد، شهادة بالاشتراك في الغرفة التجارية والصناعية. وقد يترتب على هذه المخالفة العقوبة المنصوص عليها في المادة (١٥) منه والتي قد تصل إلى غرامة مالية قدرها (٥٠,٠٠٠) ريال سعودي عن كل فرع مخالف.

- شهادات السلامة (الدفاع المدني) للمقر الرئيسي والفروع التالية: (١) فرع مدينة جدة (رقم السجل التجاري ٤٠٣٠١٨٢٦١٨)، (٢) فرع مدينة نجران (رقم السجل التجاري ٥٩٥٠٠٢٣٣٧٥)، (٣) فرع مدينة جيزان (رقم السجل التجاري ٥٩٠٠٠٢٧٨٤٥)، (٤) فرع المدينة المنورة (رقم السجل التجاري ٤٦٥٠٠٦٠٤٣٩) و(٥) فرع مدينة الباحة (رقم السجل التجاري ٥٨٠٠٠١٤٦٦٠): ما يشكل مخالفة لنظام الدفاع المدني قد تؤدي لفرض العقوبات المنصوص عليها بموجب هذا النظام والتي قد تتمثل في السجن مدة لا تزيد على ستة أشهر، أو بغرامة لا تزيد على (٣٠,٠٠٠) ريال سعودي أو بهما معاً، كما يؤدي عدم حصول الشركة على رخص الدفاع المدني إلى عدم تمكن الشركة من استخراج رخص بلدية جديدة أو تجديد الرخص الحالية وفي حال عدم قدرتها على استخراج تراخيص السلامة من الدفاع المدني قد يؤدي ذلك إلى إغلاق مقرات الشركة المخالفة أو حتى يتم استكمال الإجراءات النظامية لاستخراج تراخيص الدفاع المدني.
- رخص البلدية لفرع الشركة في مدينة جدة (رقم السجل التجاري ٤٠٣٠١٨٢٦١٨) ما يعتبر مخالفة قد تُعرض الشركة للعقوبات المنصوص عليها باللائحة الجزاءات عن المخالفات البلدية (الصادر عام ١٤٤٤هـ - ٢٠٢٢م) والتي قد تصل غرامتها إلى (٥٠,٠٠٠) ريال سعودي مع إمكانية تضاعف الغرامة عند التكرار، بالإضافة إلى إغلاق الفرعين حتى إصدار الترخيص.

- شهادات الالتزام بنظام حماية الأجور لفرع الشركة المسجل في مدينة جيزان (رقم السجل التجاري ٥٩٠٠٠٢٧٨٤٥). كما لم تستخرج الشركة شهادة الاشتراك لدى المؤسسة العامة للتأمينات الاجتماعية لفرع مدينة جيزان (رقم السجل التجاري ٥٩٠٠٠٢٧٨٤٥). وقد يؤدي ذلك لفرض غرامات على الشركة وتوقيف خدماتها لدى الجهات الحكومية ذات العلاقة.

إن عدم التزام الشركة باستخراج أو تجديد الشهادات والتراخيص اللازمة لممارسة نشاطها قد ينتج عنه إيقاف أو تعثر أعمال الشركة أو فرض غرامات مالية عليها من الجهات الحكومية، وبالتالي سيؤثر سلباً وبشكل جوهري على أعمال الشركة ووضعها المالي ونتائج عملياتها وتوقعاتها المستقبلية.

٦-١-٢ المخاطر المتعلقة بعدم القدرة على تنفيذ الاستراتيجية

تعتمد قدرة الشركة في زيادة إيراداتها وتحسين ربحيتها على مدى التنفيذ الفعال لخطط أعمالها وتحقيقها لاستراتيجيتها بنجاح على سبيل المثال لا الحصر، تحسين الأنشطة الحالية التي تعمل فيها الشركة أو الدخول في أنشطة جديدة. إن قدرة الشركة على التوسع في أعمالها في المستقبل تعتمد على قدرتها على مواصلة تنفيذ وتحسين نظم المعلومات التشغيلية والمالية والإدارية بكفاءة وفي الوقت المناسب، وكذلك على قدرتها على زيادة قواها العاملة وتدريبها وتحفيزها والمحافظة عليها. علاوة على ذلك، فإن أي خطط توسع في الأعمال تعتمد الشركة القيام بها في المستقبل سوف تخضع للتكاليف المقدره وجدول التنفيذ الزمني المحدد لها، وقد تحتاج الشركة إلى تمويل إضافي لإنجاز أي خطط توسع، وإذا لم تتمكن من تنفيذ خطط التوسع وفقاً للجدول الزمني المحدد لها ووفق التكاليف المقدره للمشروع، أوفي حال عدم تحقيق الربحية المرجوة من هذه المشاريع والذي قد يعود لأسباب مختلفة بما فيها تغير حالة السوق وقت تنفيذ هذه المشاريع أو خلل

في دراسة الجدوى، فإن ذلك سيؤثر بشكل سلبي على الوضع التنافسي للشركة، وبالتالي نتائج أعمالها وربحياتها. وتخضع قدرة الشركة على تنفيذ استراتيجيتها الحالية لعوامل مختلفة منها ما هو خارج عن سيطرتها، وليس هناك أي ضمانات بعدم حدوث أي خلل أو عطل أو انقطاع مفاجئ في عمل خطوط الإنتاج أثناء عملية التوسع، أو بأن الموظفين الذين تعينهم الشركة أو النظم والإجراءات والضوابط التي تعتمد عليها ستكون كافية لدعم النمو والتوسع المستقبلي وتحقيقها لاستراتيجيتها بنجاح، وفي حال إخفاق الشركة في تنفيذ أي جزء من استراتيجيتها لأي سبب من الأسباب، فإن ذلك سيكون له تأثير سلبي وجوهري على أعمال الشركة ونتائج عملياتها ومركزها المالي وتوقعاتها المستقبلية.

٧-١-٢ المخاطر المتعلقة بالائتمان

تشأ مخاطر الائتمان عندما يعجز أحد الأطراف عن الوفاء بالتزام مالي معني للطرف الآخر. وقد تواجه الشركة مخاطر الائتمان في عدة حالات مؤقتة أو دائمة منها عجز معيدي التأمين على الوفاء بالتزاماتهم من التسويات، ووجود أرصدة مدينة من العملاء، وفشل أطراف أخرى دائنة بالوفاء بالتزاماتهم تجاه الشركة، وغيرها. تجدر الإشارة إلى أن مخصص الديون المشكوك في تحصيلها قد بلغ (٣٦,٢٧٥,٣٦٨) ريال سعودي كما في ٣١ ديسمبر ٢٠٢٠م، و(٣٩,٤٨٤,٨١١) ريال سعودي كما في ٣١ ديسمبر ٢٠٢١م، و(٣٨,٤٥٦,٧٧٠) ريال سعودي كما في ٣١ ديسمبر ٢٠٢٢م مقابل (٣٧,٢٤٧,٥٠٩) ريال سعودي كما في ٣٠ سبتمبر ٢٠٢٢م. وقد تواجه الشركة مخاطر الائتمان في عدة حالات مؤقتة أو دائمة منها عجز معيدي التأمين على الوفاء بالتزاماتهم من التسويات ومنها وجود أرصدة مدينة من العملاء وفي حال لم تقم الشركة بأخذ مخصصات كافية قد ينتج عن عدم سداد العملاء مخاطر تؤثر على أرباح وأعمال الشركة بشكل جوهري (لمزيد من المعلومات، الرجاء مراجعة الفقرتين (٥-٥) «قائمة المركز المالي» و(٥-٨) «قائمة الدخل» من القسم رقم (٥) «المعلومات المالية ومناقشة وتحليل الإدارة»).

وعملاً بالمادة (٥) من الوثيقة الموحدة للتأمين الإلزامي على السيارات الصادرة عن البنك المركزي السعودي، تلتزم شركات التأمين بتعويض طرف أو أطراف (غير المؤمن له) عما يترتب على الحوادث المغفلة بموجب وثيقة التأمين ضد الغير، ولشركات التأمين الحق في الرجوع على المؤمن له أو السائق أو المسؤول عن الحادث للمطالبة بالمبالغ المدفوعة للغير. وبناءً عليه، فإنه عند الرجوع على المؤمن له أو السائق أو المسؤول عن الحادث لاستعادة ما تم دفعه من مبالغ مالية يترتب على ذلك مخاطر عالية تكمن في ماطلة البعض في السداد أو عدم وفائهم بالمبالغ المستحقة عليهم مما سيؤثر سلباً على وضع الشركة المالي ونتائج عملياتها.

٨-١-٢ المخاطر المتعلقة بالتصنيف الائتماني

كما بتاريخ إعداد هذه النشرة، لم تحصل الشركة على أي تصنيف ائتماني. وفي حال تقدمت الشركة للحصول على تصنيف ائتماني، فإنه لا يوجد ما يضمن أن تحصل على تصنيف جيد في حال كانت المخاطر لديها أعلى من الحد المتعارف عليه في سوق التأمين، علماً أن أي تصنيفات ائتمانية قد تحصل عليها الشركة سوف تؤثر في المستقبل على الشروط التي يرغب الأطراف المتعاملة مع الشركة في الاعتماد عليها عند التعامل مع الشركة. والجدير بالذكر بأن التصنيف الجيد لأشهر وكالات التصنيف العالمية مثل (A.M. Best) يتراوح ما بين (A++) و (B+) ووكالة (S&P) يتراوح ما بين (AAA) وحتى (BBB-)، حيث يسهم حصول الشركة على تصنيف ائتماني جيد في تحسين شروط اتفاقيات إعادة التأمين لديها وكسب ثقة العملاء بشكل أكبر وتشجع طالبي التأمين المرتقبين لإجراء تأمينهم معها عن غيرها من شركات التأمين المنافسة. وقد تواجه الشركة في حال حصلت على التصنيف، اختلاف في تصنيفها الائتماني من وقت لآخر نتيجة لعدد من العوامل التي تؤثر في التصنيفات الائتمانية للشركة والتي يمكن أن تخرج عن سيطرتها، وفي حال واجهت الشركة هبوط في مستوى التصنيف سيؤثر على قدرتها على القيام بأعمالها التجارية وعلى هوامش الأرباح لدى الشركة مما سيؤثر بشكل سلبي وجوهري على وضعها المالي ونتائج عملياتها وتوقعاتها المستقبلية.

٩-١-٢ المخاطر المتعلقة بالالتزامات المحتملة

قد تشأ بعض الالتزامات المحتملة على الشركة والتي قد تنتج عن أي التزامات أو تكاليف أخرى متعلقة بنشاط الشركة. لدى الشركة التزامات وتعهدات محتملة تتمثل في التزامات رأسمالية مرتبطة بشراء استثمارات متعلقة بصندوق مشترك وتكاليف تنفيذ برامج جديدة، وقد بلغت قيمة هذه التعهدات والالتزامات المحتملة (٣,٣٢٢,٩٧٥) ريال سعودي و(٨,٧٩٤,١٠٥) ريال سعودي و(٩,٨٣٥,٧٢١) ريال سعودي، كما في ٣١ ديسمبر ٢٠٢٠م و٢٠٢١م و٢٠٢٢م على التوالي، مقابل (١١,٩٢٧,١٤٢) ريال سعودي كما في ٣٠ سبتمبر ٢٠٢٣م.

كما أن الشركة تعمل في قطاع التأمين وتخضع لإجراءات قانونية في سياق أعمالها العادية. كما أنه لا يمكن التنبؤ أو تحديد النتائج النهائية لجميع الإجراءات القانونية التي قد ترتب على الشركة التزامات محتملة. وفي حال تحققت تلك الالتزامات فإن ذلك سيؤثر بشكل سلبي وجوهري على أعمال الشركة ووضعها المالي ونتائج عملياتها.

١٠-١-٢ المخاطر المتعلقة بعملية إدارة المطالبات

يعتمد تسعير منتجات تأمين الشركة، وكذلك الاحتياطات الخاصة بالمطالبات، على الفترة النسبية والكفاءة التي سيتم فيها الإشعار بالمطالبات ومعالجتها والدفع مقابلها. وتعتمد إدارة المطالبات بالكفاءة اللازمة وبالفعالية المطلوبة، من بين أمور أخرى، على موظفين مدربين بشكل جيد يتخذون تعويض قرارات دقيقة وفي الوقت المناسب بخصوص معالجة المطالبات.

إن عدم توفر الكفاءة اللازمة في إدارة وسداد المطالبات يمكن أن يؤدي إلى أمور مثل قرارات تعويض غير صحيحة وقرارات خاطئة بشأن إنشاء احتياطي المطالبات وتسعير غير صحيح بشأن الاحتياطي والتسعير، الأمر الذي يفرض على مطالبات إضافية وتكاليف ونفقات ذات صلة لمعالجة المطالبات، وكذلك تزايد المخاطر التي تنطوي عليها المطالبات الفنية و/أو تصبح نماذج التسعير غير مناسبة مع العلم أن هذه المخاطر تزداد كلما ازدادت الفترة بين المطالبة والسداد.

وإذا ثبت أن المعالجات الإدارية للمطالبات من جانب الشركة تفتقر للكفاءة أو الفعالية، أو إذا كانت معرضة لتكاليف أو نفقات تتجاوز المعدلات المتوقعة فقد تضطر الشركة تغيير نماذج التسعير و/أو زيادة الأسعار، الأمر الذي قد تنتج عنه خسارة في الأعمال وزيادة في احتياطات المطالبات الفنية لدى الشركة. وقد تضرر تلك التكاليف الإضافية أو آثار التضخم بريحية الشركة، مما سيكون له تأثير سلبي وجوهري على أعمال الشركة ونتائج عملياتها ومركزها المالي وتوقعاتها المستقبلية.

١١-١-٢ المخاطر المتعلقة بالعقود مع الغير

أبرمت الشركة عقود واتفاقيات مع أطراف أخرى تعمل في مجال التأمين كعقود وساطة تأمين وعقود إعادة التأمين بالإضافة إلى عقود خدمة أخرى كعقود تقنية المعلومات وعقود استشارية (لمزيد من المعلومات، الرجاء مراجعة الفقرة (٩-٧) «ملخص العقود الجوهرية» من القسم (٩) «المعلومات القانونية» من هذه النشرة). وتعتمد الشركة على إمكانية وقدرة تلك الأطراف على الوفاء بالتزاماتها بموجب شروط وأحكام تلك العقود والاتفاقيات.

وتخضع أغلب الاتفاقيات مع الغير للوائح الإسناد الخاصة بشركات التأمين وإعادة التأمين وأصحاب المهن الحرة الصادرة عن البنك المركزي السعودي حيث يتطلب من شركات التأمين وأصحاب المهن الحرة الحصول على موافقة البنك المركزي السعودي قبل القيام بأي إسناد لمهام جوهرية. وتعتمد الشركة على قدرة تلك الأطراف بتوفير الخدمات بشكل مستمر وموثوق به خاصة فيما يتعلق بخدمات تقنية المعلومات وتسوية المطالبات وخدمات الاستشارات الاكتوارية، كما تستند قدرة الشركة على النمو وتلبية احتياجات قاعدة عملائها إلى قدرتها على الاعتماد على مصادر خارجية فعالة وذات خبرة لأداء عدد من الوظائف أو الخدمات المتخصصة. إلا أنه لا يمكن التأكيد بأن تلك الأطراف سوف تكون على مستوى تطلعات الشركة في تقديم خدماتها، كما أن الشركة ليس لديها أي سيطرة تشغيلية أو مالية مباشرة على مزودي خدماتها الرئيسيين أو شركاء المصادر الخارجية، كما لا يمكنها أن تتنبأ بشكل مؤكد بالإنهاء غير المتوقع لأي من عقود المصادر الخارجية.

وفي حال عدم قدرة الشركة أو الأطراف المتعاقدة معها على الالتزام بنود تلك العقود أو في حال وقوع أي منازعات مستقبلية أو قضايا وخسارة الشركة لتلك المنازعات فإن ذلك سيؤثر سلباً على مركزها المالي والتدفقات النقدية والنتائج التشغيلية للشركة وتطلعاتها المستقبلية.

١٢-١-٢ المخاطر المتعلقة بإعادة التأمين

تحتاج الشركة، في سياق استراتيجيتها للتخفيف من المخاطر وإدارة رأس المال، إلى إعادة تأمين محفظتها التأمينية للحد من مخاطر معينة قد تتعرض لها خاصة فيما يتعلق بتأمين المركبات ومنتجات التأمين الأخرى. وبموجب ترتيبات إعادة التأمين هذه، تحول الشركة المخاطر المشمولة في وثائق التأمين إلى معيد التأمين أو يتحمل هذه المخاطر معيد التأمين الذي يطلب أقساطاً تأمينية في مقابل توفير إعادة التأمين. كما أنه يتعين على الشركة بناءً على نشاطها أن تقوم بإعادة تأمين محفظتها التأمينية وفقاً لمتطلبات المادة (٤٠) من اللائحة التنفيذية لنظام مراقبة شركات التأمين التعاوني ما يلي:

١. أن تحتفظ شركات التأمين بنسبة (٣٠٪) على الأقل من مجموع مبالغ الاشتراكات المكتتبه. وتلتزم الشركة حالياً بهذا الشرط.

٢. الالتزام بإعادة تأمين ما نسبته (٣٠٪) على الأقل من مجموع مبالغ الاشتراكات المكتتبه داخل المملكة العربية السعودية. وتلتزم الشركة حالياً بهذا الشرط.

ووفقاً لأحكام المادة (٢١) من نظام مراقبة شركات التأمين التعاوني، يجوز للبنك المركزي السعودي فرض غرامة تصل إلى (٢,٠٠٠,٠٠٠) ريال سعودي على الشركات التي لا تقوم بالتقيد بالنسب المذكورة أعلاه، بالتالي في حال لم تقم الشركة بالتقيد بهذه النسب ستعرض الشركة لتلك الغرامة مما سيؤثر بشكل سلبي على أعمال الشركة ونتائج عملياتها ومركزها المالي وتوقعاتها المستقبلية.

إن قدرة الشركة على التعاقد مع شركات إعادة التأمين بتكاليف مناسبة تخضع لعدة عوامل، والتي عادة ما تكون خارجة عن إرادة الشركة، مثل أوضاع السوق الخارجية عن نطاق سيطرة الشركة والتي تحدد مدى توفر إعادة التأمين المناسبة وتكلفتها، فضلاً عن استلام المبالغ المستحقة من معيدي التأمين في المستقبل، والقوة المالية لمعيدي التأمين. وعلى غرار قطاع التأمين، يعتبر قطاع إعادة التأمين قطاعاً دورياً ومعرضاً لخسائر كبيرة في السوق، ما قد يؤدي إلى تغيرات في الأسعار أو إلى رغبة في إعادة التأمين على بعض المخاطر في المستقبل. وقد تؤدي التغييرات النظامية الإضافية لإعادة التأمين إلى عدم التوافق بين المتطلبات النظامية لشركة التأمين والتغطية المتاحة لدى معيدي التأمين. وفي حالة تحقق أي من هذه الحوادث أو أي تغييرات جوهرية في أسعار إعادة التأمين، قد تضطر الشركة

إلى تحمل نفقات إضافية لإعادة التأمين، أو إلى الحصول على إعادة التأمين بشروط غير مناسبة، أو قد لا تكون قادرة على الحصول على تغطية إعادة تأمين مناسبة، وبالتالي تصبح الشركة معرضة لزيادة المخاطر المحتجزة واحتمال زيادة نسبة الخسائر. مع العلم أن المعاملات مع معيدي التأمين خارج المملكة على مخاطر إضافية تتعلق بالظروف السياسية، والاقتصادية، والتغيرات التنظيمية في قطاع التأمين في المناطق التي ينتمون إليها، وإذا ما أثرت هذه العوامل على قدرة هذه الشركات على سداد حصصها من المطالبات المستقبلية، فسيكون لذلك تأثير سلبي وجوهري على أعمال الشركة ونتائج عملياتها ومركزها المالي وتوقعاتها المستقبلية.

١٣-١-٢ المخاطر المتعلقة بتركز إعادة التأمين

تتعامل الشركة مع عدد من شركات إعادة تأمين الرئيسية لتأمين محفظتها التأمينية مما قد يعرضها لمخاطر تعثر الطرف الآخر. هذا وبلغت قيمة الأقساط المعاد تأمينها مع معيدي التأمين العشر الرئيسيين (٣٩,٢٣٢,٧١٩) ريال سعودي تمثل نسبة (٦٠٪) من إجمالي الأقساط المعاد تأمينها كما في ٣١ ديسمبر ٢٠٢٠م مقابل ما قيمته (٣١,٧٠٣,٩٩٧) ريال سعودي تمثل نسبة (٤٨.٥٤٪) من إجمالي الأقساط المعاد تأمينها كما في ٣١ ديسمبر ٢٠٢١م. في حين أن قيمة الأقساط المعاد تأمينها مع معيدي التأمين العشر الرئيسيين قد بلغت (٣٦,٧٣٩,٩٤١) ريال سعودي تمثل نسبة (٥٨.٤١٪) من إجمالي الأقساط المعاد تأمينها كما في ٣١ ديسمبر ٢٠٢٢م مقابل ما قيمته (١٨,٣٦٩,١٣٠) ريال سعودي تمثل نسبة (٧٦.٠٤٪) من إجمالي الأقساط المعاد تأمينها كما في ٣٠ سبتمبر ٢٠٢٣م.

في حال إفسار أو إفلاس لأحد معيدي التأمين، فسوف يكون لذلك أثر سلبي على أعمال الشركة ومركزها المالي ونتائج عملياتها وتوقعاتها المستقبلية.

١٤-١-٢ المخاطر المتعلقة بالاعتماد على وسطاء التأمين والوكلاء

تعتمد الشركة على وسطاء ووكلاء كجهات توزيع رئيسية لتسويق منتجاتها، حيث بلغت قيمة وثائق التأمين التي أبرمتها الشركة من خلال الوسطاء والوكلاء (١٧١,٨٥٩,١٥١) ريال سعودي ما يمثل (٤٥.٣٪) من إجمالي الأقساط المكتتبه كما في ٣١ ديسمبر ٢٠٢٠م، و(٢٥٣,٣٩٧,٠٠٩) ريال سعودي ما يمثل (٥٧.٨٪) من إجمالي الأقساط المكتتبه كما في ٣١ ديسمبر ٢٠٢١م، و(٢٠٠,٨٩٥,٦٥٥) ريال سعودي ما يمثل (٤٢.٣٪) من إجمالي الأقساط المكتتبه كما في ٣١ ديسمبر ٢٠٢٢م، مقابل (١٤٦,٣١٢,٥٠٧) ريال سعودي ما يمثل (٤٠.١٪) من إجمالي الأقساط المكتتبه كما في ٣٠ سبتمبر ٢٠٢٣م.

ونظراً لاعتماد الشركة على الوسطاء والوكلاء كقنوات توزيع رئيسية لتسويق منتجاتها، فإن أي انقطاع أو إنهاء لهذه الترتيبات مع من شأنه أن يكون له تأثير سلبي كبير على مبيعات الشركة، والذي من شأنه أن يرتب آثار سلبية جوهرية على أعمال الشركة ووضعها المالي ونتائج عملياتها.

كما قد لا تتمكن من تجديد عقودها مع وسطاء التأمين والوكلاء الحاليين في حال منع البنك المركزي أحد الوسطاء أو عدد منهم من تقديم خدمات الوساطة أو لأي سبب آخر، مما سيدفعها لتعيين وسطاء آخرين جدد أو قد لا تتمكن من تجديد عقودها الحالية بنفس الشروط والأحكام، مما سيؤثر بشكل سلبي على عملياتها وأعمالها وبالتالي سينعكس ذلك على نتائجها المالية.

١٥-١-٢ المخاطر المتعلقة بالاستثمار

تعتمد النتائج التشغيلية للشركة بشكل جزئي على أداء محفظتها الاستثمارية، وتخضع نتائج الاستثمار لعدة مخاطر استثمارية منها المخاطر المرتبطة بالأوضاع الاقتصادية العامة ومستوى التذبذب في السوق وتقلب أسعار الفائدة في السوق ومخاطر السيولة والائتمان. وقد بلغت قيمة الاستثمارات (٥٨٧,٣٠٢,٥٢٤) ريال سعودي كما في ٣١ ديسمبر ٢٠٢٠م، و(٤٠٨,٥٧٢,٤٥٢) ريال سعودي كما في ٣١ ديسمبر ٢٠٢١م، مقابل (٣٦٣,٠٧١,٦٦٧) ريال سعودي كما في ٣١ ديسمبر ٢٠٢٢م، في حين أن قيمة الاستثمارات قد بلغت (٤٤٩,٣٦٥,١٧٢) ريال سعودي كما في ٣٠ سبتمبر ٢٠٢٣م.

وإن عدم قدرة الشركة على موازنة محفظتها الاستثمارية وملاءمتها مع مطلوباتها، سيؤدي إلى ضعف الأداء الاستثماري للمحفظة وقد تؤدي إلى تصفية استثماراتها في أوقات وبأسعار غير مناسبة، وتتطلب إدارة هذه الاستثمارات نظام إداري فعال ومتابعة وقدرة عالية على اختيار جودة الاستثمارات وتنوعها. وفي حال انخفاض عائدات الشركة الناتجة عن الاستثمارات فإن ذلك سيؤدي إلى تكبد الشركة خسائر قد تؤثر بشكل سلبي وجوهري على الوضع المالي للشركة ومركزها المالي ونتائج عملياتها وتوقعاتها المستقبلية.

١٦-١-٢ المخاطر المتعلقة بتركز إيرادات الشركة

من حيث قطاعات التأمين، تتركز إيرادات الشركة بشكل رئيسي من قطاعي التأمين الطبي وتأمين المركبات خلال الأعوام ٢٠٢٠م و٢٠٢١م و٢٠٢٢م والفترة المالية المنتهية في ٣٠ سبتمبر ٢٠٢٣م، بحيث بلغت إيرادات قطاعي التأمين الطبي وتأمين المركبات (٣٣٣,٥٠٦,٠٤٠) ريال سعودي ما يمثل نسبة (٨٨٪) من إجمالي الإيرادات كما في ٣١ ديسمبر ٢٠٢٠م، مقابل إيرادات قدرها (٣٨٥,٧٣٧,٤٢١) ريال سعودي تمثل نسبة (٨٨٪) من إجمالي الإيرادات كما في ٣١ ديسمبر ٢٠٢١م، و(٤٢٣,٣٣٣,٠٢٥) ريال سعودي تمثل نسبة (٨٩٪) من إجمالي الإيرادات كما في ٣١ ديسمبر ٢٠٢٢م. أما بالنسبة للفترة المالية المنتهية في ٣٠ سبتمبر ٢٠٢٣م، فقد بلغت إيرادات قطاعي التأمين الطبي وتأمين المركبات (٣٠٥,١٨١,٢٠٦) ريال سعودي تمثل نسبة (٨٢٪) من إجمالي الإيرادات.

من حيث توزيع إيرادات من المناطق، تتركز إيرادات الشركة بصورة رئيسية في المنطقة الشرقية بحيث بلغت الإيرادات من هذه المنطقة (٢٤٦,٥٥٥,٩٤٧) ريال سعودي تمثل نسبة (٦٥٪) من إجمالي الإيرادات للعام ٢٠٢٠م و(٣٥٣,١٧١,١٤٩) ريال سعودي تمثل نسبة (٨٠.٥٪) من إجمالي الإيرادات للعام ٢٠٢١م و(٣٣٧,٩٨٨,٨٧٢) ريال سعودي تمثل نسبة (٧١.١٪) من إجمالي الإيرادات للعام ٢٠٢٢م مقابل (٢٢٦,٣٤٢,٩٠٢) ريال سعودي تمثل نسبة (٦١.٩٪) من إجمالي الإيرادات كما في ٣٠ سبتمبر ٢٠٢٣م.

وفي حال حصول أي عوامل من شأنها التأثير على إيرادات الشركة من قطاعي التأمين الطبي وتأمين المركبات أو إيراداتها من المنطقة الشرقية كدخول منافسين أو لجوء العملاء لشركات تأمين أخرى تقدم منتجاتها وخدماتها بأسعار أقل، سيؤثر ذلك على الحصة السوقية للشركة وبالتالي على إيراداتها وقد تتكبد الشركة مصاريف لتسويق منتجاتها واستقطاب عملاء جدد مما سيكون له تأثير سلبي على وضعها المالي ونتائج عملياتها وتوقعاتها المستقبلية.

١٧-١-٢ المخاطر المتعلقة بعدم الالتزام بمعايير الجودة والمواصفات المطلوبة من قبل العملاء

تسعى الشركة إلى المحافظة على رضا عملائها من خلال الاستمرار في تقديم نفس مستوى جودة منتجاتها، ولكن في حال عدم قدرة الشركة على الاستمرار بتقديم منتجاتها بنفس مستوى الجودة، فإن ذلك سوف يؤثر سلباً على سمعتها لدى عملائها وبالتالي فالعزوف عن التعامل معها، مما يؤثر بشكل سلبي على مبيعات الشركة وبالتالي على نتائج العمليات التشغيلية والمالية.

١٨-١-٢ مخاطر سياسات إدارة المخاطر

تتبع الشركة سياسات معينة لإدارة وقياس ومراقبة المخاطر بما يتماشى مع اللائحة التنفيذية لنظام مراقبة شركات التأمين التعاوني ولائحة إدارة المخاطر في شركات التأمين الصادرة عن البنك المركزي السعودي، والتي يتم تقييمها وتحديثها بشكل دوري. إن عدم تطبيق هذه السياسات أو عدم تحديثها أو عدم قدرة الإدارة على تحديد المخاطر وتقييمها في التوقيت المناسب سوف يعرض الشركة إلى مخاطر متنوعة، منها على سبيل المثال عدم الالتزام بنظام مراقبة شركات التأمين التعاوني ولوائحها، والتي قد تعرض الشركة لمختلف الإجراءات الواردة في النظام بما في ذلك سحب ترخيص الشركة، مما سيؤثر بشكل سلبي وجوهري على أعمال الشركة ونتائج عملياتها ومركزها المالي وتوقعاتها المستقبلية.

١٩-١-٢ المخاطر المتعلقة بسوء تقدير المخاطر

تقوم الشركة بدراسة تفصيلية للمخاطر المحتملة قبل إصدار وثائق التأمين للطلبات المقدمة، حيث تتم هذه الدراسة من قبل خبراء في عمليات الاكتتاب يقومون باستخدام برامج محددة بهدف تقدير الخسائر والأخطار المحتملة وبمساعدة من الخبير الاكتواري المستقل، والذي يقوم بدراسة أنماط تطور المخاطر والتوقعات المستقبلية بناءً على الأداء التاريخي. من الممكن عدم تقدير المخاطر المحتملة بشكل دقيق وبالتالي قد تتكبد الشركة خسائر مالية تؤثر بشكل سلبي على أدائها المستقبلي وتساعد دراسة المخاطر المحتملة والدراسات الاكتوارية في تخفيف مخاطر سوء تقدير المخاطر.

٢٠-١-٢ المخاطر المتعلقة بإلغاء أو عدم تجديد وثائق التأمين

إن الشركة في سوق تأمين تنافسي، وبما أن مدة وثائق التأمين قصيرة المدة في طبيعتها، فقد لا تتمكن الشركة من الاستمرار في تجديد وثائق التأمين الصادرة أو الوثائق التي ستصدرها في المستقبل على النحو المتوقع. وفي حال عدم تجديد أو إلغاء حملة الوثائق لوثائقهم، فإن مستوى الأقساط المكتتبة للشركة في السنوات القادمة ستأثر بشكل سلبي وجوهري مما سيؤثر على نتائج أعمال الشركة.

٢١-١-٢ المخاطر المتعلقة بترجمة وثائق التأمين

بعض وثائق التأمين للشركة مكتوبة باللغة العربية وهي مترجمة من اللغة الإنجليزية، إلا أن ترجمة بعض بنود وثائق التأمين التي تقدمها الشركة قد تكون غير دقيقة من حيث توضيح بعض المصطلحات الواردة في الوثيقة، مما قد يؤدي إلى نشوء نزاع بين الأطراف حول تفسير المقصود بالوثيقة، خاصة وأن اللجان القضائية والمحاكم في المملكة العربية السعودية تعتمد على النص العربي في حال نشأ أي خلاف بين الشركة وأحد عملائها، مما قد يعرض الشركة للدخول في نزاعات مع العملاء مما سيؤثر بشكل سلبي وجوهري على أعمال الشركة ونتائج عملياتها ومركزها المالي وتوقعاتها المستقبلية.

٢٢-١-٢ المخاطر المتعلقة بزيادة مطلوبات الشركة

من الممكن أن تشكل زيادة مطلوبات الشركة خطراً على الوضع المالي العام للشركة وملاءتها المالية. حيث بلغت نسبة إجمالي المطلوبات (٦٤٪) و(٧٢٪) و(٨٠٪) من إجمالي الموجودات كما في ٣١ ديسمبر ٢٠٢٠م و٢٠٢١م و٢٠٢٢م^(٣) على التوالي، مقابل (٧٣٪) و(٦٧٪) كما في ٣١ ديسمبر ٢٠٢٢م و٣٠ سبتمبر ٢٠٢٣م^(٤). كما بلغ معدل السيولة للشركة (١.٣) مرة و(١.٢) مرة و(١.٣) مرة كما في ٣١ ديسمبر ٢٠٢٠م و٢٠٢١م و٢٠٢٢م^(٣) على التوالي، مقابل (١.٤) كما في ٣١ ديسمبر ٢٠٢٢م و٣٠ سبتمبر ٢٠٢٣م^(٤). هذا وبلغ معدل النقد (٤٣٪) و(٣٨٪) و(٣٣٪) كما في ٣١ ديسمبر ٢٠٢٠م و٢٠٢١م و٢٠٢٢م على التوالي، مقابل (٣٩٪) و(٣٠٪) كما في ٣١ ديسمبر ٢٠٢٢م و٣٠ سبتمبر ٢٠٢٣م^(٤).

وعليه فإن زيادة المطلوبات للشركة ستؤدي إلى التأثير بشكل سلبي على مركزها المالي وعليه سيصعب على الشركة الوفاء بالتزاماتها، وسيكون لذلك تأثير سلبي على أعمال الشركة ووضعها المالي ونتائج عملياتها وتوقعاتها المستقبلية.

٢٣-١-٢ المخاطر المتعلقة بالتعاملات مع الأطراف ذات العلاقة

لدى الشركة تعاملات مع أطراف ذات علاقة وفق ما يبينه الجدول أدناه:

الجدول رقم (٨): تعاملات الشركة مع الأطراف ذات العلاقة

التعاملات مع الأطراف ذات العلاقة للسنة المالية المنتهية في ٣١ ديسمبر ٢٠٢٠م							
طرف ذو علاقة	طبيعة العلاقة	طبيعة التعاملات	قيمة التعاملات (ريال سعودي)	الرصيد كما في ٣١ ديسمبر ٢٠٢٠م (ريال سعودي)		النسبة من إجمالي قيمة الإيرادات (%)	
				مدين	دائن		
		مجموع الأقساط المكتتبة	١٣,٧٠٧,٩٠٦	١١,٤٨٠,٢٩١	--	٣.٦٢٪	
السيد فهد التركي	مساهم	مطالبات متكدة	٢,٢٢٠,٨٧٠	--	١,٥٥٠,١٣٧	٠.٥١٪	
		مصاريف إيجار	١,١٧٤,٤٧٢	--	--	٤٢.٨٦٪	
السيد طارق البسام	عضو مجلس إدارة	مجموع الأقساط المكتتبة	١٣٣,٦١٧	١٣٣,٦١٧	--	٠.٠٤٪	
		مطالبات متكدة	(٤٠,٩٩٢)	٤٠,٩٩٢	--	٠.٠١٪	
السيد بسام بن أحمد البنعلي	عضو مجلس إدارة	مجموع الأقساط المكتتبة	٦٦٤,٢٦٧	--	--	٠.١٨٪	
		مطالبات متكدة	١١٩,٧٠٥	--	--	٠.٠٣٪	
السيد عبدالمحسن السنيد	عضو مجلس إدارة	مجموع الأقساط المكتتبة	١١,٧٧٨	--	--	٠.٠٢٪	
		مطالبات متكدة	١٥,٥٧١	--	--	٠.٠٠٤٪	
		أقساط إعادة تأمين مسندة	٤٦١,٣٨١	--	١,٧٤٠,١٣٦	١.١٦٪	
شركة الصقر الوطنية للتأمين	مساهم	حصة معيدي التأمين من مطالبات مدفوعة	١٩٤,٣٠١	--	--	١.١٤١٪	
		إيراد عمولات إعادة التأمين	٣٢,٩٤٠	--	--	٠.٥٢٪	
		خدمات استشارية	٥٥٢,٢٧٨	--	--	١.٠٠٪	
الإجمالي			١٩,٢٤٨,٠٩٤	١١,٦٥٤,٩٠٠	٣,٢٩٠,٢٧٣	١٤.٦٢٢٪	٣.٨٣٪

٣ وفقاً للمعيار الدولي للتقرير المالي ٤.

٤ وفقاً للمعيار الدولي للتقرير المالي ١٧.

التعاملات مع الأطراف ذات العلاقة للسنة المالية المنتهية في ٣١ ديسمبر ٢٠٢١ م							
النسبة من إجمالي قيمة الإيرادات (%)	النسبة من إجمالي قيمة العقود والتعاملات (%)	الرصيد كما في ٣١ ديسمبر ٢٠٢١ م (ريال سعودي)		قيمة التعاملات (ريال سعودي)	طبيعة التعاملات	طبيعة العلاقة	طرف ذو علاقة
		دائن	مدين				
١.١٧%	--	--	٨,٩٢٩,٣٣٦	٥,١٢٣,١٧٧	مجموع الأقساط المكتتبة		
--	١.٢٨%	٨٥٢,٢٧٠	--	٤,٣٤١,٩٤٩	مطالبات متكبدة	مساهم	السيد فهد التركي
--	٣٨.١٩%	--	--	١,١٨٣,٨٢٧	مصاريف إيجار		
٠.٠٢%	--	--	٤,٦٠٧	٧١,٦٩٠	مجموع الأقساط المكتتبة	عضو مجلس إدارة	السيد عبدالله البسام
--	٠.٠١%	٢٢,٣٣٣	--	٣٠,٣٩١	مطالبات متكبدة		
--	٢.٠٠%	٥٢٩,١٩٦	--	٩١٥,١١٠	أقساط إعادة تأمين مسندة		
--	٠.٨٦%	--	--	١٤٣,٧٤٠	حصة معيدي التأمين من مطالبات مدفوعة	مساهم	شركة الصقر الوطنية للتأمين
--	٠.٩٦%	--	--	٤٤,٦٤٧	إيراد عمولات إعادة التأمين		
١.١٩%	٤٣.٢٩%	١,٤٠٣,٧٩٩	٨,٩٣٣,٩٤٣	١١,٨٥٤,٥٣١			الإجمالي

التعاملات مع الأطراف ذات العلاقة للسنة المالية المنتهية في ٣١ ديسمبر ٢٠٢٢ م							
النسبة من إجمالي قيمة الإيرادات (%)	النسبة من إجمالي قيمة العقود والتعاملات (%)	الرصيد كما في ٣١ ديسمبر ٢٠٢٢ م (ريال سعودي)		قيمة التعاملات (ريال سعودي)	طبيعة التعاملات	طبيعة العلاقة	طرف ذو علاقة
		دائن	مدين				
٠.٢١%	--	--	--	٩٩٧,٤٠٢	مجموع الأقساط المكتتبة		
--	٠.٠٣%	--	--	٩٩,٥٢٠	مطالبات متكبدة	مساهم	السيد فهد التركي
--	١٠.٤١%	--	--	٣٣٤,٥٣٤	مصاريف إيجار		
٠.٠٣%	--	--	--	١٢٨,٢٨٨	مجموع الأقساط المكتتبة	عضو مجلس إدارة	السيد عبدالله البسام
--	٠.٠٠%	--	--	١١,٦٢٤	مطالبات متكبدة		
--	٠.٠١%	١٦,٨٠٣	--	٤,٣٧١	أقساط إعادة التأمين مسندة		
--	١.٠٥%	--	--	٢٤٣,٠٣٦	مطالبات متكبدة	مساهم	شركة الصقر الوطنية للتأمين
--	٠.٢٤%	--	--	١٥,٩٦٤	إيراد عمولات إعادة التأمين		
٠.٢٤%	١١.٧٦%	١٦,٨٠٣	--	١,٨٣٤,٧٣٩			الإجمالي

التعاملات مع الأطراف ذات العلاقة للفترة المالية المنتهية في ٣٠ سبتمبر ٢٠٢٣ م							
النسبة من إجمالي قيمة الإيرادات (%)	النسبة من إجمالي قيمة العقود والتعاملات (%)	الرصيد كما في ٣٠ يونيو ٢٠٢٣ م (ريال سعودي)		قيمة التعاملات (ريال سعودي)	طبيعة التعاملات	طبيعة العلاقة	طرف ذو علاقة
		دائن	مدين				
٠.٠٠١%	--	--	--	٥,٤٧٢	مجموع أقساط مكتتبة	عضو مجلس إدارة	السيد ياسر الحربي
--	٠.٢٧%	١١,٩٠٠	--	١٩,٦٩٨	حصة معيدي التأمين من المطالبات المدفوعة	مساهم	شركة الصقر الوطنية للتأمين
٠.٠٠١%	٠.٢٧%	١١,٩٠٠	--	١٩,٧٧٠			الإجمالي

المصدر: الشركة

تجدر الإشارة إلى أن الشركة قد التزمت بتطبيق المادتين (٧١) و(٢٧) من نظام الشركات وقد تم عرض التعاملات مع الأطراف ذات العلاقة على الجمعية العامة للتصويت عليها، إلا أنه لم تتم الموافقة على كافة التعاملات المعروضة (لمزيد من التفاصيل حول التعاملات مع الأطراف ذات العلاقة، يرجى الاطلاع على الفقرة الفرعية (٩-٧-١) «اتفاقيات وتعاملات الشركة مع الأطراف ذات العلاقة» من الفقرة (٩-٧) «ملخص العقود الجوهرية» من القسم (٩) «المعلومات القانونية».

ولا يوجد أي ضمان لتجديد العقود مع الأطراف ذات العلاقة في المستقبل عند انتهاء مددها، إذ من الممكن ألا يوافق مجلس إدارة الشركة أو الجمعية العامة على تجديد تلك العقود، أو ألا يوافق الأطراف ذات العلاقة على تجديدها وفقاً لشروط وثائق التأمين التي تحددها الشركة. ونظراً لذلك فإن عدم تجديد تلك العقود قد يكون له أثر سلبي على ربحية الشركة وبالتالي على أعمالها وتوقعاتها ووضعها المالي ونتائج عملياتها.

٢٤-١-٢ المخاطر المتعلقة بأنظمة التشغيل وتقنية المعلومات

تدعم أنظمة تقنية المعلومات في الشركة كافة أعمال الشركة، وهي ضرورية لتوفير خدمات الشركة لعملائها. وحيث أن قطاع التأمين يعتمد على الأنظمة الإلكترونية بشكل كبير، فإن ذلك يزيد تعرض شركات التأمين - بما فيها الشركة - لمخاطر القرصنة والهجمات الإلكترونية وكذلك الاختراقات المتعمدة للبيانات والشبكات والبرمجيات، وعلاوة على ذلك، فإن زيادة استخدام الخدمات السحابية لتخزين البيانات قد يؤدي إلى الزيادة من احتمالية تعرض الشركة لخطر فشل نظام تكنولوجيا المعلومات بشكل عام. فعلى سبيل المثال، قد يؤدي هجوم إلكتروني على شبكة التأمين إلى عجز الشركة عن تقديم الخدمات إلى عملائها، مما قد يلحق الضرر بسمعتها ويسبب خسارة في إيراداتها أو يعرضها لعقوبات مالية. وبالتالي، فإن أي فشل في حماية البيانات أو استخدامها استخداماً صحيحاً قد يؤدي إلى خسارة بيانات العملاء أو الوصول غير المصرح به لها.

وتخضع أيضاً أنظمة تقنية المعلومات لدى الشركة لمخاطر خارجية وداخلية أخرى، مثل البرامج الضارة وعيوب الشفرات ومحاولات اختراق شبكات الشركة وعدم توفر التحديثات أو التعديلات المطلوبة وتسرب البيانات وحوادث أخطاء بشرية، وكل ذلك يشكل خطراً مباشراً على خدمات الشركة وبياناتها. ومن التهديدات الأخرى تعطل المعدات وسرقة معلومات العملاء والحريق والانفجار والفيضانات والطقس القاسي وانقطاع التيار الكهربائي وغيرها من المشاكل التي قد تحدث أثناء عمليات ترقية الشبكات أو إحداث تغييرات رئيسية أخرى إلى جانب فشل الموردين في الوفاء بالتزاماتهم.

وفي حال حصول انهيار جزئي أو كلي في أي من أنظمة تقنية المعلومات أو الاتصالات، قد تتوقف أنشطة الشركة التجارية أو تتأثر بشدة، كما يمكن لأي خلل في النظام أو حادث أو اختراق أن يسبب انقطاعاً في عمليات الشركة أو يؤثر على قدرتها على تقديم الخدمات لعملائها، وبالتالي يؤثر بشكل سلبي على إيراداتها وعملياتها التشغيلية. كما قد تؤثر هذه الاضطرابات على صورة الشركة وسمعتها وتقل ثقة عملائها بها، مما قد يؤدي إلى خسارة بعض العملاء. وبالإضافة إلى ذلك، قد تضطر الشركة إلى تحمل تكاليف إضافية من أجل إصلاح أي ضرر ناجم عن تلك الاضطرابات، وفي جميع الحالات سيكون لذلك تأثير سلبي وجوهري على أعمال الشركة ونتائج عملياتها ومركزها المالي وتوقعاتها المستقبلية.

٢٥-١-٢ المخاطر المتعلقة لعقود الإيجار

أبرمت الشركة عدد (١٣) عقد إيجار بصفتها مستأجرة من بينها (٢) عقود نسخ مسودة، جميعها موثقة إلكترونياً على شبكة إيجار (ولمزيد من المعلومات، الرجاء مراجعة الفقرة الفرعية (٩-٧-٢) «عقود الإيجار» من الفقرة (٩-٧) «ملخص العقود الجوهرية» من القسم (٩) «المعلومات القانونية»). وإن عدم مقدرة الشركة على المحافظة على استمرارية عقود الإيجار المتعلقة بهذه المواقع وتجديدها بنفس الشروط الحالية أو بشروط تفضيلية أو عدم تمكنها من استخدام الموقع المستأجر للغرض المخصص لها لأي سبب كان، سيضطررها لإخلاء الموقع المستأجر وإيجاد أماكن أخرى مناسبة أكثر لمزاولة نشاط الشركة، من دون أن تضمن شروط عقود إيجار ملائمة كتلك الموجودة حالياً. وفي حال حدوث أي من المخاطر التي تم ذكرها والمرتبطة بعقود الإيجار للمواقع المستأجرة، قد يؤثر على نتائج أعمال الشركة المتوقعة وبياناتها التشغيلية والمالية.

تجدر الإشارة إلى صدور قرار مجلس الوزراء رقم (٢٩٢) وتاريخ ١٦/٠٥/١٤٢٨هـ (الموافق ١٣/٠٢/٢٠١٧م)، المتضمن عدم اعتبار عقد الإيجار غير المسجل في الشبكة الإلكترونية عقداً صحيحاً منتجاً لأثاره الإدارية والقضائية وحيث أنه قد تم إطلاق الشبكة الإلكترونية لخدمات الإيجار بالتعاون بين وزارتي العدل والإسكان في تاريخ ١٧/٠٥/١٤٢٩هـ. وقد صدر تعميم وزارة العدل باعتماد تطبيق ذلك على كافة العقود المبرمة بعد تاريخ ٠٤/٠٥/١٤٤٠هـ (الموافق ١٠/٠١/٢٠١٩م). كما بتاريخ إعداد نشرة الإصدار هذه، لدى الشركة عقدين اثنين هما نسختين مسودتين تعدان غير ملزمتين قانونياً بالإضافة لعقدين اثنين لا يعدان سند تنفيذي لوجود بنود أو شروط إضافية، وفي حال إبرام أي عقود إيجار دون توثيقها إلكترونياً على شبكة إيجار، وفي حال نشوء أي نزاع بين الشركة وأي من المؤجرين فيما يتعلق بعقود الإيجار غير المسجلة إلكترونياً، فإنه قد لا يتم النظر بها من قبل المحاكم السعودية وبالتالي قد لا تتمكن الشركة بصفتها مدعي من حماية حقوقها في حال إخلال أي من المؤجرين بالتزاماتهم التعاقدية وسيؤثر ذلك سلباً وبشكل جوهري على أعمال الشركة وتطلعاتها المستقبلية.

٢٦-١-٢ المخاطر المتعلقة بالدعاوى والمطالبات القضائية والتحكيم والإجراءات الإدارية

كما بتاريخ إعداد هذه النشرة، فإن الشركة طرفاً في عدد من القضايا المتعلقة بمطالبات ناتجة عن وثائق التأمين بشكل رئيسي بصفتها مدعى عليها، وهي (١٣٢) مطالبة متعلقة بوثائق تأمين المركبات، (٣) مطالبات متعلقة بوثائق التأمين الطبي، فضلاً عن نزاع مع مجلس الضمان الصحي، تبلغ قيمتها الإجمالية لهذه الدعاوى القائمة (٩,٨٤٨,١٨٢) ريال سعودي، بالإضافة لدعاوى عمالية عددها (٢) غير محددة القيمة. بالمقابل، إن الشركة طرف في دعوى واحدة بصفتها الجهة المدعية وقيمتها (١,٨٢٩,٩٠٨) ريال سعودي (ولمزيد من المعلومات، الرجاء مراجعة الفقرة (٩-١٠) «المنازعات والدعاوى القضائية» من القسم (٩) «المعلومات القانونية» من هذه النشرة) كما قد تتعرض الشركة في سياق ممارسة أعمالها لقضايا ودعاوى تتعلق بعملياتها التأمينية ونزاعات ومطالبات تتعلق بالغطاء التأميني، ولا تضمن الشركة عدم وقوع نزاع بينها وبين بعض حاملي الوثائق. مما قد يؤدي إلى رفع قضايا لدى الجهات القضائية المختصة سواء من قبل الشركة أو ضدها. ونتيجة لذلك، قد تكون الشركة عرضة لمطالبات قضائية من هيئات وإدارات حكومية وتحقيقات في سياق الضوابط الجديدة على قطاع التأمين في المملكة. وبطبيعة الحال، لا يمكن للشركة توقع نتائج المطالبات القائمة أو المطالبات المستقبلية في حال حدوثها، كما لا تضمن الشركة ألا يكون لتلك المطالبات تأثير جوهري على أعمالها ووضعها المالي ونتائج عملياتها. كما أن الشركة لا تستطيع أن تتوقع بشكل دقيق حجم تكلفة الدعاوى أو الإجراءات القضائية التي يمكن أن تقيمها أو تقام ضدها أو النتائج النهائية لتلك الدعاوى أو الأحكام التي تصدر فيها وما تتضمنه من تعويضات وجزاءات، وبالتالي فإن أي نتائج سلبية لمثل هذه القضايا سوف تؤثر سلباً على الشركة.

٢٧-١-٢ المخاطر المتعلقة بالعلامات التجارية وحقوق الملكية الفكرية

تعتمد قدرة الشركة في تسويق منتجاتها التأمينية وتطوير أعمالها على استخدام اسمها وشعارها. وقامت الشركة بتسجيل شعارها كعلامة تجارية لدى الهيئة السعودية للملكية الفكرية، إلا أنها لم تلتزم بتسجيل نطاقها لدى المركز السعودي لمعلومات الشبكة (ولمزيد من المعلومات، الرجاء مراجعة الفقرة (٩-٨) «العلامة التجارية وحقوق الملكية الفكرية» من القسم (٩) «المعلومات القانونية»). إن عدم تسجيل الشركة لشعارها كعلامة تجارية سيؤدي لعدم قدرتها على منع انتهاك حقوقها بهذا الخصوص مما سيؤثر سلباً على شعارها وسوف يجعل ممارسة عملها أكثر تكلفة وبالتالي يؤثر على نتائج الشركة التشغيلية، وسوف يتأثر عمل الشركة أكثر إذا كان عليها أن تتنافس مع علامات تجارية مشابهة ضمن الأسواق الرئيسية التي تعمل فيها والتي لا تملك فيها حقوق ملكية مسجلة.

كما أن عدم تسجيل العلامة التجارية سيعرض ذلك مصالحها المرتبطة بها للمخاطر، مما سيكون له أثر سلبي وجوهري على أعمال الشركة ومركزها المالي ونتائج عملياتها. علماً بأنه قد تضطر الشركة للدفاع عن علامتها التجارية الدخول في إجراءات قضائية مكلفة. وقد يتسبب ذلك في إلحاق أضرار جوهريّة بسمعة العلامة التجارية مما يترتب عليه أثر سلبي على قدرة الشركة على جذب عملاء جدد يؤدي إلى تراجع إيرادات الشركة والذي سيؤثر سلباً وبشكل جوهري على أعمال الشركة ووضعها المالي ونتائج عملياتها وتوقعاتها المستقبلية.

٢٨-١-٢ المخاطر المتعلقة بالفروقات الزكوية والتزامات الزكاة المحتملة

التزمت الشركة بتقديم إقراراتها الزكوية عن السنة المالية المنتهية في ٢١ ديسمبر ٢٠٢٢م، وحصلت على شهادة الزكاة النهائية من هيئة الزكاة والضريبة والجمارك بالرقم (١١١٠٢٣٩٩٥) وتاريخ ١٨/٠٣/١٤٤٥هـ (الموافق ٠٣/١٠/٢٠٢٢م) وهي سارية حتى تاريخ ٢١/١٠/١٤٤٥هـ (الموافق ٣٠/٠٤/٢٠٢٤م). وقد تتعرض الشركة لالتزامات ناتجة عن فروقات طريقة احتساب مبلغ الزكاة، بحيث استلمت الشركة خلال السنة المنتهية في ٢١ ديسمبر ٢٠٢٠م ريبوط زكوية نهائية للسنوات من ٢٠١٢م إلى ٢٠١٨م، وقد بلغ إجمالي التزامات الزكاة الإضافية بمبلغ (٣٦,٣٠٠,٠٠٠) ريال سعودي عن هذه السنوات. قدمت الشركة بتقديم استئنافها إلى الأمانة العامة للجان الزكوية والضريبة والجمركية وبالتوازي قدمت طلب تسوية إلى لجنة التسوية بهيئة الزكاة والضريبة والجمارك. وخلال العام ٢٠٢١م، عرضت لجنة التسوية في هيئة الزكاة والضريبة والجمارك تخفيض الزكاة إلى مبلغ (٣٦,٢٠٠,٠٠٠) ريال سعودي، وهو ما لم تقبل به الشركة، وبناءً على ذلك استمرت الشركة في الاستئناف المقدم إلى الأمانة العامة للجان الزكوية والضريبة والجمركية والتي أصدرت القرار وتم ربط التزام الزكاة الإضافي بقيمه (٣٦,٢٠٠,٠٠٠) ريال سعودي. قامت الشركة بتقديم استئناف إلى لجنة الاستئناف لحل النزاعات الضريبية ضد هذا الربط، والذي تم رفضه. كما بتاريخ إعداد هذه النشرة، تعمل الشركة على تسوية هذا الالتزام وقد تم سداد أقساط بقيمة (١٠,٠٢٨,٩٤٥) ريال سعودي في حين أن قيمة الأقساط غير المسددة المتبقية تبلغ (٢٦,٢٣١,٣٢٢) ريال سعودي. مع العلم أن الشركة قد استلمت أيضاً خلال العام ٢٠٢١م ريبوط مبدئي للسنتين ٢٠١٩م و٢٠٢٠م مع التزام إضافي قدره (٩,٦٠٠,٠٠٠) ريال سعودي، وقد تقدمت باعتراضها إلى الأمانة العامة للجان الزكوية والضريبة والجمركية ضد هذا الربط. هذا وقد قامت الشركة بتكوين مخصص للزكاة بلغ (٤٢,٦٥٢,٣٧٠) ريال سعودي كما في ٢١ ديسمبر ٢٠٢٢م.

وعليه فإن الشركة لا تستطيع التنبؤ ما سيؤول إليه الاعتراض على الربوط المذكورة، أو ما إذا كانت هيئة الزكاة والضريبة والجمارك ستقبل تقديراتها الزكوية أو ستطالبها بدفع أي فروقات زكوية مستقبلاً. وإذا قامت هيئة الزكاة والضريبة والجمارك بمطالبة الشركة بدفع مثل هذه الفروقات، فإن ذلك سيؤثر بشكل سلبي وجوهري على أرباح الشركة ونتائج عملياتها ومركزها المالي وتوقعاتها المستقبلية.

٢٩-١-٢ المخاطر المتعلقة بعدم كفاية التغطية التأمينية

لقد قامت الشركة بتوفير التغطية التأمينية اللازمة من خلال إبرام عدد من وثائق التأمين لدرء بعض المخاطر (ولمزيد من المعلومات، الرجاء مراجعة الفقرة (٩-٩) «التأمين» من القسم (٩) «المعلومات القانونية» من هذه النشرة).

إن عقود التأمين المبرمة تتضمن مبالغ مقتطعة وعوامل مستثناة من التغطية التأمينية، بالإضافة إلى قيود أخرى تتعلق بالغطاء التأميني يتم التفاوض عليه مع شركات التأمين، كما تعتمد إمكانية حصول الشركة على التعويض المستحق لها من قبل شركة التأمين ذات العلاقة على ملائمتها المالية وقدرتها على الوفاء بقيمة هذا التعويض، لذا قد لا يغطي التأمين جميع الخسائر التي تكبدتها الشركة ولا يتم إعطاء أي ضمان بأن لن تتكبد الشركة خسائر تتجاوز حدود وثائق التأمين أو خارج نطاق التغطية الواردة في هذه الوثائق. ومن الممكن أن تنشأ حالات تتجاوز فيها قيمة المطالبة قيمة التأمين الذي تحتفظ به الشركة أو أن يتم رفض مطالبة التعويض المقدمة من قبل الشركة لشركة التأمين ذات العلاقة أو أن تطول فترة المطالبة والتعويض. كما أن عدم قدرة الشركة على تجديد وثائق التأمين المذكورة قد يؤدي إلى عدم توافر التغطية التأمينية الكافية لحادث ما، وبالتالي قد تفقد الشركة رأس المال المستثمر في أي من هذه الممتلكات التي تضررت أو دمرت وقد تخسر كذلك الإيرادات المستقبلية المتوقعة منها مما سيؤثر سلباً على أعمال الشركة وتوقعاتها المستقبلية ونتائج عملياتها ووضعتها المالي.

٣٠-١-٢ المخاطر المتعلقة بحدوث الكوارث الطبيعية

إن جميع شركات التأمين معرضة لخسائر ناتجة عن أحداث لا يمكن التنبؤ بها والتي قد تؤثر على العديد من المخاطر التي تغطيها الشركة، لا سيما أحداث الطقس واسعة النطاق فيما يتعلق بالتأمين على السيارات، أو الأوبئة على نطاق واسع في حالة التأمين الصحي. وتشمل الأحداث الأخرى التي يمكن أن تؤثر على الشركة ووثائق التأمين كالأحداث الطبيعية وغير الطبيعية ومنها، على سبيل المثال لا الحصر، العواصف الثلجية أو الرملية، والفيضانات، والرياح، والحرائق، والانفجارات، والزلازل والحوادث الصناعية والعمليات الإرهابية.

ويتأثر حجم خسائر الشركة نتيجة لتلك الأحداث الكارثية على تواترها وشدة كل حدث منها وترتيبات إعادة التأمين التي وضعتها الشركة. وعلى الرغم من الجهود التي تبذلها الشركة للحد من تعرضها لهذه الأحداث، أو تحديد سعر مناسب لها، أو وضع الشروط المناسبة للتأمين على المخاطر، إلا أن هذه الجهود قد لا تنجح. بالإضافة إلى ذلك، فإن أي كارثة قد تؤثر على مكاتب الشركة أو أي مواقع أخرى لديها وستؤثر بشكل سلبي وجوهري على أعمال الشركة ومركزها المالي وتوقعاتها المستقبلية.

٣١-١-٢ المخاطر المتعلقة بالاعتماد على الموظفين غير السعوديين والاحتفاظ بنسبة سعودة مقبولة

يبلغ العدد الإجمالي لعاملي الشركة (٢٤٨) من بينهم (١٩٥) عامل سعودي و(٥٣) عامل غير سعودي أي بنسبة سعودة تبلغ (٧٩.٧٥٪)، وتصنف الشركة على أنها متوسطة فئة (ج) تمارس نشاط (خدمات الأعمال) وتدرج الشركة حالياً تحت النطاق «البلاتيني» من برنامج نطاقات المطور.

وقد يصعب على الشركة الحفاظ على النسبة ذاتها من العاملين السعوديين والاحتفاظ بها في المستقبل، ومن ثم لا تصبح مستوفية لمتطلبات برنامج «نطاقات المطور». وإذا لم تتمكن الشركة من مواصلة التقيد بمتطلبات برنامج «نطاقات» فإنها قد تُصنف ضمن الفئة الحمراء. وفي تلك الحالة، قد تتعرض الشركة لعدد من العقوبات من بينها:

- عدم السماح بتغيير مهن العمالة الوافدة التي تعمل لديها
- عدم السماح بنقل خدمات العمالة الوافدة إليها
- عدم السماح بطلب تأشيرات جديدة
- عدم السماح بإصدار رخص العمل للعمالة الوافدة الجديدة
- عدم السماح بتجديد رخص العمل للعمالة الوافدة التي تعمل لديها

إضافة إلى ذلك، فإن الحكومة تتخذ تدابير لتنظيم توظيف العمال غير السعوديين في المملكة وفقاً لقانون العمل وقوانين الإقامة في المملكة العربية السعودية. وتشمل هذه التدابير اتخاذ إجراءات صارمة ضد العاملين غير السعوديين الذين لا يعملون لدى كفيهم ولا تتطابق طبيعة عملهم مع متطلباتهم الوظيفية (كما جاء في تصريح عملهم) خاصة بعد إلغاء نظام كفيل (ابتداءً من الربع الثاني ٢٠٢١م) الذي سيسمح للعامل الأجنبي عند انتهاء عقد عمله الانتقال للعمل من جهة إلى جهة أخرى من دون موافقة صاحب العمل وذلك ضمن مبادرة «تحسين العلاقة التعاقدية» لعاملي منشآت القطاع الخاص. كما تحد المبادرة من آليات الانتقال خلال سريان العقد شريطة الالتزام بفترة الإشعار والضوابط المحددة، وتسمح خدمة الخروج والعودة للعامل الوافد بالسفر خارج المملكة وذلك عند تقديم الطلب مع إشعار صاحب العمل إلكترونياً، فيما تُمكن خدمة الخروج النهائي للعامل الوافد من المغادرة بعد انتهاء العقد مباشرة مع إشعار صاحب العمل إلكترونياً دون اشتراط موافقته، إضافة إلى إمكانية مغادرة المملكة مع تحمل العامل جميع ما يترتب من تبعات فسخ العقد، علماً بأن جميع هذه الخدمات متاحة عبر منصة «أبشر» ومنصة «قوى» التابعة لوزارة الموارد البشرية والتنمية الاجتماعية منذ بدء سريان هذه المبادرة في مارس ٢٠٢١م.

ولا يوجد أي ضمان بأن الشركة سوف تكون قادرة على تأمين اليد العاملة اللازمة أو توظيف العدد المطلوب من العمالة الأجنبية وفقاً لشروط مواتية للشركة. كما قد تواجه الشركة تحديات في الحفاظ على موظفيها من المواطنين السعوديين، وفي حال انخفاض عدد هذه الفئة من العاملين فإن ذلك سيؤدي إلى انخفاض نسبة السعودة الإجمالية لديها، وبالتالي لن تكون الشركة ملتزمة بمتطلبات برنامج «نطاقات» المطور. إن وقوع أو تحقق أي من الأحداث المشار إليها أعلاه سيكون له تأثير سلبي وبشكل جوهري على أعمال الشركة ووضعها المالي ونتائج عملياتها وتوقعاتها المستقبلية.

٣٢-١-٢ المخاطر المتعلقة بالاعتماد على الموظفين الرئيسيين واستقطاب الكفاءات

تعتمد الشركة على خبرات وقدرات الموظفين القياديين، وعليه فإن نجاح الشركة قد يعتمد على مدى قدرتها على ضمان استمرارية بقاء هذه الكفاءات، وإيجاد بدائل لهم في حال مغادرتهم الشركة. حيث أن الشركة تعتمد على مدى نجاحها في المحافظة على العلاقة مع الوسطاء من خلال بقاء الموظفين وضمان استمراريتهم، وعلى مدى قدرتها على استقطاب الموظفين المؤهلين الجدد وضمان استمرارية بقائهم.

ليس هناك ما يؤكد بأن الشركة ستمكن من ضمان استمرارية خدمات الموظفين أو رفع مستوى مهاراتهم بحيث تعتمد الشركة على خبرات وقدرات الموظفين القياديين، وعليه فإن نجاح الشركة قد يعتمد على مدى قدرتها على ضمان استمرارية بقاء هذه الكفاءات، وإيجاد بدائل لهم في حال مغادرتهم الشركة. ويعتمد مدى نجاح الشركة من خلال الخدمات المقدمة لعملائها والمحافظة عليهم والعمل على تطوير جودة الخدمة المقدمة إليهم والذي يمكن تحقيقه عبر تطبيق خطط تنظيمية وتطويرية مستمرة لعمليات الشركة في كافة قطاعاتها الإدارية بإشراف موظفين قياديين على مستوى الإدارة العليا للشركة والذي يتطلب العمل على بقاء الموظفين وضمان استمراريتهم، بالإضافة إلى مدى قدرتها على استقطاب الموظفين المؤهلين الجدد وضمان استمرارية بقائهم.

ومن أجل ضمان استمرارية الموظفين القياديين في الشركة من أصحاب الخبرات والمؤهلات، قامت إدارة الشركة باعتماد خطة التعاقب الوظيفي للمدراء التنفيذيين لضمان استمرار شغل هذه المناصب وتتضمن الخطة إلحاق الموظفين في برامج التدريب والتطوير والتي تؤدي إلى اكتسابهم المهارات الوظيفية اللازمة لشغل هذه المناصب ورفع مستوى مهاراتهم. ومما لا شك فيه بأن الشركة تحتاج إلى زيادة الرواتب والمزايا الخاصة بالموظفين لكي تضمن استمرارية بقاء موظفيها الحاليين واستقطاب كوادر جديدة ذات مؤهلات مناسبة مما سيؤثر بشكل سلبي على وضع الشركة المالي. قد يؤدي كل ذلك إلى صعوبة المحافظة على بعض الموظفين وقد يؤدي فقدان الشركة لخدمات واحد أو أكثر من أعضاء إدارتها العليا أو أقسامها وإداراتها إلى إعاقة تطبيق استراتيجية عملها، وهذا سيكون له تأثير سلبي على أعمالها ووضعها المالي ونتائج عملياتها.

٣٣-١-٢ المخاطر المتعلقة بسلوك الموظفين وأخطائهم

على الرغم من أن لدى الشركة لائحة تنظيم عمل داخلية معتمدة من قبل وزارة الموارد البشرية والتنمية الاجتماعية بالرقم (٨٤٥٧٢) وتاريخ ١٤٤١/٠٧/٢٠هـ (الموافق ٢٠٢٠/٠٣/١٥م)، إلا أن الشركة لا تستطيع أن تضمن تلافي سوء سلوك الموظفين أو أخطائهم كالغش والأخطاء المتعمدة والاختلاس والاحتيال والسرقة والتزوير وإساءة استخدام ممتلكاتها والتصرف نيابة عنها دون الحصول على التفويضات الإدارية المطلوبة. وبالتالي قد يترتب عن تلك التصرفات تبعات ومسؤوليات تتحملها الشركة، أو عقوبات نظامية، أو مسؤولية مالية مما سوف يؤثر سلباً على سمعة الشركة وعملياتها ومركزها المالي.

٣٤-١-٢ المخاطر المتعلقة بتوفير التمويل مستقبلاً

تعتمد قدرة الشركة في الحصول على مصادر لتمويل أعمالها على عدة عوامل، منها عوامل متعلقة بقدرتها على الحصول على الموافقات النظامية بالإضافة إلى وضع الشركة المالي وجدارتها الائتمانية. إن احتاجت الشركة في المستقبل إلى تمويل إضافي لتوسيع نشاطها أو منتجاتها، أو لتحسين ملاءمتها المالية، فقد تواجه صعوبة في الحصول على مصادر تمويل وإن حصلت عليها قد تكون بتكلفة وشروط غير مناسبة. وإن لزم أن ترفع الشركة رأس مالها للحصول على تمويل إضافي، فقد يؤدي هذا إلى تقليل نسبة ملكية المساهمين الحاليين. إن صعوبة الحصول على التمويل المناسب في المستقبل سوف يؤثر سلباً على الشركة وأدائها المالي وخطة عملها.

٣٥-١-٢ المخاطر المتعلقة بالاستخدامات والمطالبات التأمينية الزائفة والأنشطة الاحتيالية الأخرى

إن الشركة معرضة للغش والاحتيال من مصادر مختلفة، مثل مورديها ووسطائها وعملائها وأطراف أخرى. ويشمل ذلك العملاء الذين يقدمون إفادات غير صحيحة أو يخفون في الكشف بشكل كامل عن المخاطر المغطاة قبل شراء التغطية التأمينية، وحاملي وثائق التأمين الذين يقدمون مطالبات احتيالية أو يبالغون في تلك المطالبات. وتجدر الإشارة إلى أن الأساليب الفنية المطبقة لممارسة الغش والاحتيال تتطور باستمرار، مما يجعل من الصعب اكتشاف حالات الغش والاحتيال.

إن حدوث أو وجود غش أو احتيال في أي جانب من أعمال الشركة سيعتبر عليه تأثير سلبي على أعمال الشركة ونتائج عملياتها ومركزها المالي وتوقعاتها المستقبلية، كما سيضر بسمعة الشركة وعلامتها التجارية.

٣٦-١-٢ المخاطر المتعلقة بعدم تطبيق حدود الضائر أو الاستثناءات في وثائق التأمين

يمكن أن يتعذر على الشركة أن تطبق، على النحو الذي تراه، أحكامًا مختلفة من وثائق التأمين التي تخصها، مثل حدود الضائر أو الاستثناءات من التغطية التي تم التفاوض عليها للحد من مخاطر هذه الوثائق. ومع تغير ممارسات القطاع، وتغير الظروف القانونية والاجتماعية وغيرها، قد تظهر مشاكل غير متوقعة وغير مقصودة تتعلق بالمطالبات والتغطية، والتي قد تؤثر سلباً على أعمال الشركة إما من خلال توسيع نطاق التغطية إلى ما يتجاوز توقعات الشركة، أو عبر زيادة حجم أو عدد المطالبات. ومن الصعب جدا التنبؤ بتأثيرات مشاكل المطالبات والتغطية وقد يضر ذلك بأعمال الشركة.

كما تتضمن وثائق التأمين التي تصدرها الشركة شروطاً تتطلب إبلاغها فوراً بالمطالبات وحق الشركة في رفض التغطية في حالة انتهاك ذلك الشرط، هذا بالإضافة إلى قيود تخفض الفترة التي يجوز فيها لحامل الوثيقة أن يقدم دعوى ضد الشركة بسبب مخالفتها للعقد أو أي مطالبة أخرى. ويجوز أن تقوم محكمة أو سلطة تنظيمية بإلغاء أو إبطال أي استثناء، كما يجوز أن يصدر تشريع يحد من استخدام ملاحق الوثائق التأمينية والحدود على الضائر بطريقة تؤثر سلباً على خسائر الشركة، الأمر الذي قد يكون له أثر سلبي وجوهري على أعمال الشركة أو وضعها المالي أو نتائج عملياتها. وفي بعض الحالات، قد لا تصبح هذه التغييرات واضحة إلا بعد أن تصدر الشركة وثائق التأمين التي تتأثر بتلك التغييرات. ونتيجة لذلك، قد لا يُعرف كامل نطاق المسؤولية بموجب عقود التأمين الخاصة بالشركة لسنوات عديدة بعد إصدار العقد.

٣٧-١-٢ المخاطر المتعلقة بسمعة الشركة

تعد سمعة الشركة أمراً بالغ الأهمية لاستقطاب عملاء جدد والإبقاء عليهم وإقامة علاقة قوية مع الأطراف النظيرة، ويمكن أن تتضرر سمعة الشركة في المستقبل نتيجة عدة عوامل تشمل، على سبيل المثال لا الحصر، تراجع نتائجها المالية أو تعديلها أو الإجراءات القانونية أو النظامية ضد الشركة أو سلوك أحد موظفيها الذي قد يتسبب في إخلال الشركة بالمتطلبات النظامية المعمول بها، وسيؤدي تضرر سمعة الشركة إلى التأثير سلباً على أعمالها ووضعها المالي ونتائج عملياتها وربحية سهمها وتوقعاتها المستقبلية.

٣٨-١-٢ المخاطر المتعلقة بلوائح مكافحة غسل الأموال ومكافحة تمويل الإرهاب

تمتثل الشركة حالياً بلوائح غسل الأموال ومكافحة تمويل الإرهاب الصادرة عن البنك المركزي السعودي، وبقواعد مكافحة غسل الأموال وتمويل الإرهاب لشركات التأمين، وبنظام مكافحة غسل الأموال ولائحته التنفيذية، وبنظام مكافحة جرائم الإرهاب وتمويله وقواعده التنفيذية. وتوضح هذه اللوائح الإجراءات اللازم اتخاذها عند قبول أي عميل (سواء فرد أو شركة)، كما توضح إجراءات العناية الواجبة اللازم اتباعها، بالإضافة إلى إجراءات الإبلاغ عن العمليات المشبوهة وغيرها من الإجراءات.

إن عدم الامتثال بلوائح غسل الأموال ومكافحة الإرهاب يجعل الشركة عرضة المساءلة القانونية من قبل الجهات التنظيمية، وبالتالي قد يؤدي ذلك إلى فرض غرامات وعقوبات إذ تحملتها الشركة سيظهر تأثيرها الجوهري والسلبى على أعمال الشركة ووضعها المالي ونتائج عملياتها وتوقعاتها المستقبلية.

٣٩-١-٢ المخاطر المتعلقة بتفشي جائحة فيروس كورونا

بدأ انتشار فيروس كورونا (كوفيد - ١٩) في ديسمبر ٢٠١٩م، وأعلنته منظمة الصحة العالمية وباءً عالمياً في مارس ٢٠٢٠م، وقد أثرت الجائحة سلبياً على معظم قطاعات الأعمال في أنحاء العالم. ومع تفشي الفيروس، قامت معظم دول العالم باتخاذ إجراءات احترازية للحد من انتشاره السريع. وكانت حكومة المملكة العربية السعودية سباقة في اتخاذ إجراءات احترازية لمنع انتشار الفيروس، حيث اتخذت قرارات صارمة بهذا الشأن نتج عنها، على سبيل المثال لا الحصر فرض حظر التجول الجزئي أو الكلي في بعض مدن ومحافظات المملكة خلال العام ٢٠٢٠م وإقفال المطارات وإقفال جزئي للمجمعات التجارية وجميع الأنشطة باستثناء محلات بيع المواد الغذائية والصيدليات وتقليص عدد ساعات العمل لبعض القطاعات وإلزام بعضها الآخر بالعمل عن بعد.

أن الإجراءات الاحترازية التي اتخذتها حكومة المملكة للحد من تفشي فيروس كورونا، أثرت بشكل كبير على كافة القطاعات الاقتصادية وبالتالي الحاجة للتأمين عليها أو وقوع مطالبات تأمينية عن الأضرار المتحققة من هذه الإغلاقات، وحيث أنه لا يوجد ضمان بعدم تجدد انتشار هذا الفيروس أو متحوراته أو انتشار أي مرض أو وباء آخر، فإن الشركة لا يمكنها تقدير حجم الخسائر الناجمة عن ذلك في حال حدوثه. ولا تضمن الشركة عدم وجود تبعات في المستقبل تؤثر سلباً وبشكل جوهري على أعمال الشركة ووضعها المالي ونتائج عملياتها وتوقعاتها المستقبلية.

٤٠-١-٢ المخاطر المستقبلية المتوقعة

توقعت الشركة عدد من المخاطر التي يمكن أن تحصل في المستقبل وتؤثر على أعمالها ونتائج عملياتها. وقد اعتبرت الشركة أنها عرضة للمخاطر التالية:

- دقة الاكتتاب، وتمثل هذه المخاطر في: البيانات المستلمة من العملاء قد لا تتطابق مع نسبة خسارة العميل - إخفاء الحقائق المهمة عن العملاء مع ضمان المخاطر - قد يواجه التأمين الطبي مخاطر ناجمة عن انخفاض أعمال الشركات الصغيرة والمتوسطة حيث سيكون لذلك تأثير مباشر على نسبة الخسارة في نهاية العام.
- مخاطر المطالبات بحيث قد تؤثر مطالبات الاحتيال على نسبة الخسارة.
- مخاطر تقنية المعلومات، وتمثل في: عدم تغطية خطة استراتيجية أعمال تكنولوجيا المعلومات جميع المتطلبات وتحتاج إلى التحديث - يمكن أن تتأثر العمليات بسبب الكوارث / الأزمات غير المتوقعة للتعامل معها - يجب إدارة موقع الصقر من قبل بائع جديد مع فريق من الخبراء - نظام الشركة قديم ويحتاج إلى الحصول على نظام جديد لتغطية جميع اللوائح والاحتياجات من أجل العمل بشكل أسرع باستخدام الأدوات المتقدمة - هناك حاجة إلى نظام مكافحة غسل الأموال لتغطية الدور ومطابقة جميع اللوائح التي تضعها الحكومات.
- مخاطر الأمن السيبراني: حاجة الشركة إلى الاتصال بمورد جديد وتعيينه لإدارة نظام التحكم في العمليات الأمنية SOC الخاص بالشركة.
- المخاطر التنظيمية المتعلقة ب: الامتثال بالزيارات التفتيشية التي قام بها البنك المركزي السعودي ومجلس الضمان الصحي والملاحظات المقدمة من الجهات الرقابية والتي أدت إلى إصدار إنذارات وغرامات.
- مخاطر العمليات: توجد وظائف شاغرة يجب إشغالها وتوظيف أشخاص ذوي خبرة بحيث يجب على الشركة استكمال النواقص وملاءة الشواغر والاستثمار في الحلول التقنية والأمنية - تؤثر زيادة نفقات التشغيل سلباً على ربحية الشركة وهامش ملاءتها، وإذا تم توفير هذه النفقات، ستواجه الشركة مخاطر تنظيمية وفنية بالإضافة إلى مخاطر السمعة.
- التنافسية: المنافسة في قطاع التأمين لها تأثير سلبي على مبيعات الصقر.
- مخاطر مالية متمثلة بعدم كفاية رأس المال الحالي للشركة وضرورة زيادته وأخرى متعلقة بالسيولة والتدفقات النقدية السلبية.

ولا يمكن للشركة أن تتوقع ما إذا كانت هذه المخاطر ستحصل في المستقبل وكيفية تأثيرها على أعمال الشركة ووضعها المالي.

٤١-١-٢ المخاطر المتعلقة بعدم الالتزام بالحد الأدنى لعدد اجتماعات اللجان المنبثقة عن المجلس

خلال العام ٢٠٢٢م، عقد لجنة المراجعة اجتماعاً واحداً ما يعد عدم التزام بمتطلبات الفقرة (٥٣) من لائحة لجان المراجعة في شركات التأمين وإعادة التأمين ولائحة عمل لجنة المراجعة الخاصة بالشركة التي تنص على أن يكون عدد اجتماعات لجنة المراجعة (٦) اجتماعات سنوياً.

كما أنه خلال العامين ٢٠٢٠م و٢٠٢١م، لم تلتزم الشركة بالحد الأدنى لعدد اجتماعات اللجنة التنفيذية والذي تم تحديده بـ (٦) اجتماعات وفقاً للمادة (٩٨) من لائحة حوكمة شركات التأمين والمادة (٥) من لائحة عمل اللجنة التنفيذية بحيث عقدت اللجنة التنفيذية (٥) اجتماعات في العام ٢٠٢٠م واجتماعاً واحداً (١) في العام ٢٠٢١م.

بالإضافة إلى ذلك، لم تلتزم لجنة المخاطر بالحد الأدنى لعدد اجتماعاتها السنوي والمحدد بـ (٤) وفقاً للائحة عمل لجنة المخاطر الخاصة بالشركة بحيث اجتمعت (٣) مرات لكل من العامين ٢٠٢٠م و٢٠٢١م.

إن عدم التزام اللجان المنبثقة عن مجلس الإدارة بالاجتماع وفقاً لما تقرره اللوائح ذات العلاقة، يؤدي لقصور اللجنة في أداء مهامها واختصاصاتها أمام مجلس الإدارة، وبالتالي قد لا تتمكن اللجنة من رفع تقاريرها إلى المجلس وإعداد الخطط والسياسات المنوطة بها ما قد يؤثر سلباً على أعمال الشركة كما قد تتعرض الشركة للعقوبات التي قد تفرضها الجهة المختصة (هيئة السوق المالية وهيئة التأمين) وفقاً لتقديرها وتأثير ذلك على الشركة ما قد يؤثر سلباً على أعمالها ونتائج عملياتها.

٢-١-٢ المخاطر المتعلقة بالتعديلات في المعايير المحاسبية الدولية أو بتطبيق معايير محاسبية دولية جديدة (IFRS) في المستقبل

تم إعداد القوائم المالية المراجعة للشركة للسنوات المالية المنتهية في ٣١ ديسمبر ٢٠٢٠م و٢٠٢١م و٢٠٢٢م وفترة التسعة أشهر المنتهية في ٣٠ سبتمبر ٢٠٢٣م والإيضاحات المرفقة بها، وفقاً للمعايير الدولية للتقرير المالي (IFRS) والمعتمدة في المملكة العربية السعودية والمعايير والإصدارات الأخرى التي اعتمدها الهيئة السعودية للمراجعين والمحاسبين (SOCPA). وإن الشركة ملزمة بتطبيق التعديلات أو التغييرات التي تطرأ على المعايير المعتمدة من وقت لآخر. وبالتالي فإن أي تغييرات في هذه المعايير أو إلزامية تطبيق بعض المعايير الجديدة من الممكن أن تؤثر سلباً على القوائم المالية وبالتالي على النتائج المالية للشركة ومركزها المالي.

٢-٢ المخاطر المتعلقة بالسوق والقطاع

١-٢-٢ المخاطر المتعلقة بسحب ترخيص مزاولة أنشطة التأمين

حصلت الشركة على ترخيص البنك المركزي السعودي رقم (ت م ن/١٣/٢٠٨٣) وتاريخ ٢٣/٠٣/١٤٢٩هـ (الموافق ٣١/٠٣/٢٠٠٨م) للسماح للشركة بمزاولة نشاط التأمين في فرعي (١) التأمين العام و(٢) التأمين الصحي. وقامت الشركة بتجديد هذا الترخيص بتاريخ ١٤/١١/١٤٢٢هـ (الموافق ١٣/٠٦/٢٠٢٢م) ولمدة ثلاث سنوات تبدأ بتاريخ ١٧/٠٣/١٤٤٤هـ (الموافق ١٣/١٠/٢٠٢٢م) تنتهي بتاريخ ١٩/٠٣/١٤٤٧هـ (الموافق ١١/٠٩/٢٠٢٥م).

وتنص المادة (٧٦) من اللائحة التنفيذية لنظام مراقبة شركات التأمين التعاوني، أن للبنك المركزي السعودي حق سحب الترخيص في الحالات التالية:

١. إذا لم تمارس الشركة النشاط المرخص لها به خلال ستة أشهر.
٢. إذا لم تف الشركة بمتطلبات نظام مراقبة شركات التأمين التعاوني أو لائحته التنفيذية.
٣. إذا تبين للبنك المركزي السعودي تعمد الشركة تزويده بمعلومات أو بيانات غير صحيحة.
٤. إذا تبين للبنك المركزي أن حقوق المؤمن لهم أو المستفيدين أو المساهمين معرضة للضياع نتيجة للطريقة التي يُمارس بها النشاط.
٥. إذا أقلست الشركة مما يجعلها غير قادرة على الوفاء بالتزاماتها.
٦. إذا مارست الشركة النشاط بأسلوب متعمد للنصب والاحتيال.
٧. إذا انخفض رأس المال عن الحد الأدنى المقرر أو لم تف الشركة بمتطلبات الملاءة المالية الواردة في اللائحة التنفيذية.
٨. إذا انخفض النشاط التأميني في فروع التأمين إلى المستوى الذي يرى البنك المركزي السعودي عدم فعالية أدائه.
٩. إذا رفضت الشركة دفع المطالبات المستحقة للمستفيدين دون وجه حق.
١٠. إذا منعت الشركة فريق التفتيش المكلف من قبل البنك المركزي السعودي عن أداء مهمته في فحص سجلاتها.
١١. إذا امتنعت الشركة عن تنفيذ حكم نهائي صادر في أي من المنازعات التأمينية.

وفي حال تم سحب الترخيص من الشركة فإنه لن يكون باستطاعتها الاستمرار في ممارسة نشاطها بصورة نظامية في المملكة العربية السعودية مما يؤثر بشكل سلبي وجوهري على نشاط الشركة واستمراريتها ووضعها المالي ونتائج عملياتها في حينها كذلك أن يخسر المساهمون كل أو جزء من استثماراتهم في الشركة.

٢-٢-٢ المخاطر المتعلقة بعدم الحصول على الموافقات اللازمة لترح منتجات جديدة أو تجديد المنتجات الحالية

بناءً على نظام مراقبة شركات التأمين التعاوني ولائحته التنفيذية الخاصة بطرح منتجات تأمينية جديدة، فإنه على الشركة الحصول على موافقة البنك المركزي السعودي (والذي انتقلت صلاحياته إلى هيئة التأمين كما بتاريخ هذه النشرة) (نهائية أو مؤقتة) قبل تسويق أو طرح أي منتج جديد، علماً أن عملية الموافقة على المنتجات التأمينية للشركة تتم على ثلاث مراحل وهي: (١) تقديم طلب الموافقة على المنتج (٢) مراجعة النموذج (٣) منح الموافقة النهائية أو المؤقتة على المنتج أو رفضه.

حصلت الشركة على ترخيص البنك المركزي لمزاولة نشاط التأمين بفرعي (١) التأمين العام (٢) التأمين الصحي. بحيث تقدم الشركة مختلف أنواع التغطية التأمينية لعملائها ويجوز لها حالياً أن تقدم (٤٥) منتج تأميني وهي قد حصلت على الموافقات النهائية ذات العلاقة بهذه المنتجات.

وإن أي تأخير يتعلق بالحصول على موافقات لمنتجات جديدة أو تجديد الموافقات للمنتجات الحالية سوف يؤثر سلباً على أعمال الشركة وربحياتها في المستقبل.

٣-٢-٢ المخاطر المتعلقة بعدم الالتزام بالأنظمة واللوائح والقوانين الحالية و/ أو صدور أنظمة وقوانين جديدة

تخضع الشركة للأنظمة واللوائح السائدة في المملكة والتي تخص قطاع التأمين بشكل خاص، ومن ضمنها نظام الشركات ونظام مراقبة شركات التأمين التعاوني ولائحته التنفيذية، وتخضع أيضاً لإشراف البنك المركزي السعودي، حيث أن البنك المركزي السعودي هو الجهة المسؤولة عن تنظيم قطاع التأمين في المملكة بما في ذلك السياسات والقواعد والتراخيص والمنافسة وتخصيص الاستثمار ومعايير الخدمة والمعايير الفنية وترتيبات التسويات.

وبهدف تنظيم قطاع التأمين في المملكة والإشراف والرقابة عليه بما يدعمه ويعزز فاعليته، ولتتمية الوعي التأميني، وحماية حقوق المؤمن لهم والمستفيدين، واستقرار قطاع التأمين، والمساهمة في الاستقرار المالي وتعزيز قطاع التأمين وتتميته، والعمل على ترسيخ مبادئ العلاقة التعاقدية التأمينية، تم إنشاء هيئة التأمين بموجب القرار الوزاري رقم (٨٥) وتاريخ ٢٨/٠١/١٤٤٥هـ (الموافق ١٥/٠٨/٢٠٢٣م) والتي بدأت مباشرة أعمالها رسمياً بتاريخ ٠٩/٠٥/١٤٤٥هـ (الموافق ٢٣/١١/٢٠٢٣م). ومن المتوقع أن تحدث تغييرات لناحية توحيد الإجراءات التنظيمية لقطاع التأمين في جهة واحدة تعمل منظماً للقطاع بحيث يعد قطاع التأمين حالياً منظماً من قبل البنك المركزي ومجلس الضمان الصحي، بالإضافة لانتقال جميع قنوات التواصل ذات العلاقة بالتنظيم والالتزام في قطاع التأمين إلى هيئة التأمين. وعلى الرغم من استمرار العمل بالأنظمة واللوائح والقواعد والتعليمات الصادرة عن البنك المركزي ومجلس الضمان الصحي المتعلقة بتنظيم قطاع التأمين، إلا أنه قد تصدر تعليمات جديدة عن هيئة التأمين لتعديل الأنظمة واللوائح والقواعد والتعليمات السارية.

بما أن سوق التأمين السعودي يعتبر من الأسواق الناشئة دائمة التطوير، قد يجد ذلك من قدرة الشركة على الاستجابة لفرص السوق، وقد يضطرها ذلك إلى تحمل نفقات سنوية كبيرة للتقيد بالأنظمة واللوائح النظامية، ولذا لا يمكن إعطاء أي تأكيد بأن الأنظمة أو الإطار التنظيمي لقطاع التأمين في المملكة لن يشهد مزيداً من التغييرات التي قد تؤثر بدرجة كبيرة أو سلبية على أعمال الشركة ووضعها المالي أو نتائج عملياتها. كما أنه في حال لم تلتزم الشركة بالأنظمة واللوائح والتعليمات المعمول بها، فإنها سوف تخضع لعقوبات نظامية منها الغرامة وتعليق العمل وسحب الترخيص الخاص بمزاولة نشاط التأمين، الأمر الذي سيؤثر بشكل سلبي وجوهري على أعمال الشركة ومركزها المالي وتوقعاتها المستقبلية.

كما وتخضع الشركة، باعتبارها شركة مدرجة، إلى الأنظمة واللوائح التنفيذية والقواعد والمتطلبات لهيئة السوق المالية وشركة تداول السعودية. تلتزم هيئة السوق المالية الشركات المدرجة بالالتزام بنظام السوق المالية ولوائحها التنفيذية بما في ذلك قواعد طرح الأوراق المالية والالتزامات المستمرة بالإضافة للتعليمات الخاصة الصادرة عن الهيئة وقواعد الإدراج الصادرة عن تداول، لا سيما الالتزام بالإفصاح الدوري عن التطورات الجوهرية والمالية وتقرير مجلس الإدارة. كما تلتزم شركات التأمين بإعلان نتائجها المالية وفق النماذج المعتمدة من الهيئة والتي يجب أن تتضمن بيانات واضحة عن فائض (عجز) عمليات التأمين مخصصاً منها عائد استثمارات حملة الوثائق، وإجمالي أقساط التأمين المكتتبة وصافي أقساط التأمين المكتتبة، وصافي المطالبات المتكبدة، وصافي أرباح (خسائر) استثمارات حملة الوثائق، وصافي أرباح (خسائر) استثمارات أموال المساهمين ومقارنة هذه البيانات بالفترة المقابلة ربع سنوية أو سنوية. وبحسب دليل الالتزامات المستمرة للشركات المدرجة، يجب أن تكون النتائج المالية السنوية المعلنة في موقع (تداول) مستمدة من القوائم المالية المدققة والمعتمدة من المراجع الخارجي للشركة المعين من الجمعية والمعتمدة من مجلس الإدارة، ويجب التقيد بنماذج الإعلانات الواردة ضمن التعليمات الخاصة بإعلانات الشركات لنتائجها المالية، وعلى الشركة أيضاً تقديم بيان بجميع الأسباب والمؤثرات للتغير في النتائج المالية للسنة المالية الحالية مع فترة المقارنة بحيث تشمل الأسباب جميع بنود إعلان النتائج المالية.

وتجدر الإشارة إلى أنه بالنسبة لملائة شركات المساهمة العامة فقد صدر بتاريخ ٢٣/٠١/١٤٢٨هـ (الموافق ٢٤/١٠/٢٠١٦م) قرار مجلس الهيئة رقم (١٣٠-١٦٢٠١) بتعديل الإجراءات والتعليمات الخاصة بالشركات المدرجة أسهمها في السوق التي بلغت خسائرها المتراكمة (٥٠٪) فأكثر من رأس مالها على ضوء نظام الشركات، وتم تعديل مساهما لتصبح «الإجراءات والتعليمات الخاصة بالشركات المدرجة أسهمها في السوق التي بلغت خسائرها المتراكمة (٢٠٪) فأكثر من رأس مالها»، والتي بدأ العمل بها منذ تاريخ ٢٥/٠٧/١٤٢٨هـ (الموافق ٢٢/٠٤/٢٠١٧م)، وقد تم تعديلها بقرار مجلس هيئة السوق المالية رقم (٨-٥-٢٠٢٣) وتاريخ ٢٥/٠٦/١٤٤٤هـ (الموافق ١٨/٠١/٢٠٢٣م). كما أُلزمت الهيئة الشركات المدرجة في السوق المالية باتباع لائحة «التعليمات الخاصة بإعلانات الشركات» الصادرة عن مجلس الهيئة بموجب القرار رقم (١٩٩-٢٠٠٦) وتاريخ ١٨/٠٧/١٤٢٧هـ (الموافق ١٢/٠٨/٢٠١٦م) والمعدلة بموجب قراره رقم (٣-٧٩-٢٠٢٣) وتاريخ ١٩/٠٢/١٤٤٥هـ (الموافق ٠٤/٠٩/٢٠٢٣م). إن عدم التزام الشركة بهذه الأنظمة والقواعد والمتطلبات سوف يعرضها إلى عقوبات من بينها فرض غرامات وتعليق تداول الأسهم وصولاً إلى إلغاء إدراج أسهم الشركة في شركة تداول السعودية، الأمر الذي سيؤثر سلباً وبشكل جوهري على أعمال الشركة ووضعها المالي ونتائج عملياتها وتوقعاتها المستقبلية.

وتجدر الإشارة إلى أنه عملاً بمتطلبات المادة (٥٨) من اللائحة التنفيذية لنظام مراقبة شركات التأمين، تم رفع الوديعة النظامية من (١٠٪) إلى (١٥٪) من رأس المال المدفوع نظراً للمخاطر التي تواجهها الشركة وذلك بموجب خطاب البنك المركزي رقم (٤٤٠٣٣٦٣) وتاريخ ١٦/٠٤/١٤٤٤هـ (الموافق ١٠/١١/٢٠٢٢م). وكما بتاريخ هذه النشرة، تبلغ الوديعة النظامية واحد وعشرين مليون (٢١,٠٠٠,٠٠٠) ريال سعودي تمثل نسبة (١٥٪) من رأس مال الشركة البالغ مائة وأربعين مليون (١٤٠,٠٠٠,٠٠٠) ريال سعودي. وبعد زيادة رأس المال إلى ثلاثمائة مليون (٣٠٠,٠٠٠,٠٠٠) ريال سعودي باكتمال عملية طرح حقوق الأولوية بقيمة مائة وستين مليون (١٦٠,٠٠٠,٠٠٠) ريال سعودي، سوف يخصص منها تسعة ملايين (٩,٠٠٠,٠٠٠) ريال سعودي لزيادة الوديعة النظامية إلى ثلاثين مليون (٣٠,٠٠٠,٠٠٠) ريال سعودي تمثل

نسبة (١٠٪) من رأس المال. وفي حال قررت هيئة التأمين مستقبلاً زيادة نسبة الوديعة النظامية نظراً لمخاطر قد تواجهها الشركة، سوف تكون الشركة ملزمة بتخصيص مبلغ إضافي لرفع الوديعة النظامية، ما يشكل التزام إضافي على عاتق الشركة في البحث عن مصدر لتوفير المبلغ الإضافي ما قد يؤثر على وضعها المالي ونتائج عملياتها.

بالاستناد لما ذكر سابقاً، تخضع الشركة لإشراف عدد من الجهات الحكومية في المملكة، بما في ذلك على سبيل المثال لا الحصر هيئة التأمين ومجلس الضمان الصحي وهيئة السوق المالية ووزارة التجارة وغيرها. وبالتالي تخضع الشركة لمخاطر التغييرات في الأنظمة واللوائح والتعاميم والسياسات في المملكة. وتشهد البيئة التشريعية والتنظيمية في المملكة إصدار العديد من الأنظمة واللوائح، والتي يتم تطويرها وتحسينها بشكل مستمر. بالإضافة إلى أن تكاليف الالتزام لهذه الأنظمة تُعتبر مرتفعة، إلا أنه وفي حالة إدخال تغييرات على الأنظمة أو اللوائح الحالية أو إصدار قوانين أو لوائح جديدة فإن ذلك سيؤدي إلى تكبد الشركة لمصروفات مالية إضافية غير متوقعة لأغراض تتعلق بالالتزام بتلك اللوائح وتلبية اشتراطات هذه القوانين، أو قد تخضع للعقوبات والغرامات التي تفرضها السلطات الإشرافية المختصة في حال عدم التزامها بهذه اللوائح والأنظمة بشكل مستمر، مما سيؤثر سلباً على أعمالها ونتائج عملياتها ومركزها المالي وتوقعاتها المستقبلية.

٤-٢-٢ المخاطر المتعلقة بعدم الالتزام بلوائح مجلس الضمان الصحي

بعد موافقة البنك المركزي السعودي، تخضع منتجات التأمين الصحي التي تقدمها الشركة للرقابة من قبل مجلس الضمان الصحي. تلزم متطلبات الضمان الصحي التعاوني بالالتزام بمتطلبات خاصة بتقديم المنتجات الصحية، بما في ذلك توفير فريق طبي متخصص لإعطاء الموافقات خلال مهلة لا تتجاوز (٦٠) دقيقة. كما تلزم تلك المتطلبات شركات التأمين بسداد المبالغ المستحقة لمقدمي الخدمات الصحية مثل المستشفيات والعيادات وغيرها من مقدمي الخدمات الطبية خلال مدة لا تتجاوز (٤٥) يوم. إذا لم تلتزم الشركة بمتطلبات الضمان الصحي التعاوني، فإنها سوف تخضع لعقوبات نظامية منها سحب ترخيص تقديم منتجات الخدمات الصحية، الأمر الذي سيؤثر سلباً على عمليات الشركة ومركزها المالي وتوقعاتها المستقبلية.

٥-٢-٢ المخاطر المتعلقة بالبيئة التنظيمية

تخضع أعمال الشركة للأنظمة واللوائح المعمول بها في المملكة، علماً أن البيئة التنظيمية التي تعمل بها الشركة عرضة للتغيير. كما أن التغييرات التنظيمية الناجمة عن العوامل السياسية والاقتصادية والفنية والبيئية قد يكون لها تأثير كبير على عمليات الشركة من خلال تقييد تطوير الشركة أو زيادة عدد عملائها، والحد من عمليات الشركة ومبيعات خدمات الشركة أو زيادة إمكانية وجود منافسة إضافية. وقد ترى الشركة ضرورة أو مناسبة تعديل عملياتها من أجل العمل بما يتفق مع تلك النظم وقد تتحمل تكاليف إضافية بهذا الخصوص، مما سيكون له تأثير سلبي جوهري على عمليات الشركة ومركزها المالي وتوقعاتها المستقبلية.

٦-٢-٢ المخاطر المتعلقة بتطبيق نظام الشركات الجديد ولائحة الحوكمة المعدلة

بتاريخ ١١/٢٩/١٤٤٣هـ الموافق (٢٠٢٢/٠٦/٢٨م)، وافق مجلس الوزراء على نظام الشركات الصادر بموجب المرسوم الملكي رقم (١٣٢/م) وتاريخ ١٢/٠١/١٤٤٣هـ الموافق (٢٠٢٢/٠٦/٣٠م)، الذي يهدف إلى تيسير الإجراءات والمتطلبات النظامية لتحفيز بيئة الأعمال ودعم الاستثمار، كما يهدف إلى تحقيق التوازن بين أصحاب المصالح، وتوفير إطار فعال لحوكمة الشركات ويتسم بالعدالة، وتكريس العمل المؤسسي، ويساهم في استدامة الكيانات الاقتصادية، بما في ذلك الشركات العائلية، وجذب الاستثمارات المحلية والأجنبية، وتوافر مصادر تمويلية مستدامة، ويلبي احتياجات ومتطلبات قطاع ريادة الأعمال، ويحفز على نمو المنشآت الصغيرة والمتوسطة، ليصبح ساري المفعول بدءاً من تاريخ ٠٦/٢٦/١٤٤٤هـ الموافق (٢٠٢٣/٠١/١٩م). حل هذا النظام محل نظام الشركات الصادر بالمرسوم الملكي رقم (٣/م) وتاريخ ٠١/٢٨/١٤٣٧هـ الموافق (٢٠١٥/١١/١٠م) ونظام الشركات المهنية الصادر بالمرسوم الملكي رقم (١٧/م) وتاريخ ٠١/٢٦/١٤٤١هـ الموافق (٢٠١٩/٠٩/٢٥م)، على أن يلغي كل ما يتعارض معه من أحكام. وعلى جميع الشركات القائمة عند نفاذ نظام الشركات الجديد تعديل أوضاعها وفقاً لأحكامه خلال مدة لا تزيد على (سنتين) تبدأ من تاريخ نفاذه. واستثناءً من ذلك، تحدد وزارة التجارة وهيئة السوق المالية -كل فيما يخصه- الأحكام الواردة فيه التي تخضع لها تلك الشركات خلال تلك المدة. وبتاريخ ٠٦/١١/١٤٤٤هـ الموافق (٢٠٢٣/٠١/٠٤م)، أوضحت وزارة التجارة وهيئة السوق المالية آلية تطبيق نظام الشركات الجديد. ووفقاً لهذه الآلية، فإن مهلة تعديل الأوضاع لا تشمل (١) الشركات الجديدة التي تأسس بعد نفاذ النظام حيث ستسري عليها كافة أحكام النظام من تاريخ نفاذه، (٢) الأحكام التي امتدت من نظام الشركات الصادر بالمرسوم الملكي رقم (٣/م) وتاريخ ٠١/٢٨/١٤٣٧هـ الموافق (٢٠١٥/١١/١٠م)، (٣) ما قرره النظام من جرائم ومخالفات وما رتبته من عقوبات عند ارتكابها، و(٤) الأحكام التي أنشأت التزامات إجرائية على الشركة أو جهازها الإداري بنفاذ النظام. كما أوضحت وزارة التجارة وهيئة السوق المالية الأحكام التي يجب على الشركات الالتزام بها من تاريخ نفاذ النظام.

علماً أنه تبعاً لصدور نظام الشركات الجديد، تم تعديل لائحة حوكمة الشركات الصادرة عن مجلس هيئة السوق المالية بموجب القرار رقم (٨-١٦-٢٠١٧) وتاريخ ١٦/٠٥/١٤٣٨هـ الموافق (٢٠١٧/٠٢/١٣م) بناءً على نظام الشركات الصادر بموجب المرسوم الملكي رقم (٣/م) وتاريخ ٠١/٢٨/١٤٣٧هـ الموافق (٢٠١٦/١٠/٢٩م) بقرار مجلس هيئة السوق المالية رقم (٨-٥-٢٠٢٣) وتاريخ ٠٦/٢٥/١٤٤٤هـ الموافق (٢٠٢٣/٠١/١٨م) بناءً على نظام الشركات الصادر بموجب المرسوم الملكي رقم (١٣٢/م) وتاريخ ١٢/٠١/١٤٤٣هـ الموافق (٢٠٢٢/٠٦/٣٠م).

وإن أي مخالفة لهذه القواعد والإجراءات أو الفشل في تطبيقها يعرض الشركة للمساءلة من قبل هيئة السوق المالية، والتي سيكون لها تأثير سلبي وجوهري على أعمال الشركة ومركزها المالي ونتائج عملياتها وتوقعاتها المستقبلية.

٧-٢-٢ المخاطر المتعلقة بالأوضاع الاقتصادية وأوضاع قطاع التأمين

يعتمد الأداء المالي لشركات التأمين بصورة كبيرة على الأوضاع الاقتصادية المحلية داخل المملكة وكذلك الأوضاع الاقتصادية العالمية التي تؤثر على اقتصادها، مع العلم أن الأوضاع الاقتصادية العالمية غير المستقرة وانخفاض أسعار النفط بصورة ملموسة، قد يكون عاملاً مؤثراً على اقتصاد المملكة. وبما أن أداء الشركة الاقتصادي يرتبط إلى حد ما بالأوضاع الاقتصادية في المملكة وفي العالم، فإن النتائج المالية للشركة سوف تتأثر بالتغيرات التي قد تطرأ والتي ينتج عنها انخفاض بالطلب على منتجات وخدمات الشركة. بالإضافة إلى ذلك، فإن اتجاهات الأقساط والمطالبات في أسواق التأمين تعتبر متقلبة في طبيعتها والأحداث غير المتوقعة مثل الكوارث الطبيعية وارتفاع معدلات التضخم والمنافسة قد تؤثر على حجم المطالبات المستقبلية مما ينعكس سلباً على أرباح وعائدات شركات التأمين. كما أن انخفاض أسعار النفط بصورة ملموسة سيؤثر على الدخل المحلي والنشاط الاقتصادي ودخل الأفراد، وبالتالي على قدرة الأفراد والشركات في الحصول على منتجات تأمينية مثل التي تقدمها الشركة، وبالتالي انخفاض مبيعات الشركة وتأثر مركزها المالي سلباً. ومن العوامل الأخرى التي من الممكن التأثير على أوضاع الشركة، ارتفاع الإيجارات والتي تتأثر بالتغيرات الاقتصادية في المملكة مما سيؤدي إلى ارتفاع التكاليف على الشركة وقد تقوم الشركة بتغيير مواقع فروعها إلى أماكن أخرى، وفترة الانتقال إلى فروع أخرى ستؤدي إلى تباطؤ أعمال الشركة لحين إتمام عملية الانتقال، وبالتالي التأثيري بشكل سلبي على مبيعاتها ونتائج أعمالها.

٨-٢-٢ المخاطر المتعلقة بالأداء الاقتصادي للمملكة

يعتمد الأداء المستقبلي المتوقع للشركة على عدد من العوامل التي تتعلق بالأوضاع الاقتصادية في المملكة بشكل عام وتشمل، على سبيل المثال لا الحصر، عوامل التضخم ونمو الناتج المحلي ومتوسط دخل الفرد ونحو ذلك. ويعتمد اقتصاد المملكة الكلي والجزئي بشكل أساسي على النفط والصناعات النفطية والتي لا تزال تسيطر على حصة كبيرة من الناتج المحلي الإجمالي، وعليه فإن أي تقلبات غير مواتية تحدث في أسعار النفط سيكون لها أثرها المباشر والجوهرية على خطط ونمو اقتصاد المملكة بشكل عام وعلى معدلات الإنفاق الحكومي، والذي من شأنه التأثير سلباً على أداء الشركة المالي، نظراً لعملها ضمن منظومة اقتصاد المملكة وتأثرها بمعدلات الإنفاق الحكومي.

كما يعتمد استمرار نمو اقتصاد المملكة على عدة عوامل أخرى بما فيها استمرار النمو السكاني واستثمارات القطاعين الحكومي والخاص في البنية التحتية، لذا فإن أي تغيير سلبي في أي من هذه العوامل سيكون له تأثير كبير على الاقتصاد وبالتالي سيؤثر بشكل سلبي وجوهري على أعمال الشركة ونتائجها المالية وتوقعاتها المستقبلية.

٩-٢-٢ المخاطر المتعلقة بعدم الاستقرار السياسي والاقتصادي في منطقة الشرق الأوسط

تعاني بعض دول منطقة الشرق الأوسط من عدم الاستقرار الاقتصادي أو السياسي أو الأمني في الوقت الراهن، مما قد يؤثر سلباً على اقتصاد المملكة وبالتالي على قدرة عملاء الشركة على تجديد علاقتهم معها وعدم قدرتها من الحصول على عملاء جدد وبالتالي التأثير بشكل سلبي على إيراداتها وأرباحها ونتائج عملياتها. كما لا يوجد أي ضمان بأن التطورات السلبية في العلاقات مع الدول التي تشهد ظروف سياسية غير مستقرة، أو الظروف الاقتصادية والسياسية في تلك الدول، أو في دول أخرى لن تؤثر سلباً على اقتصاد المملكة أو الاستثمار الأجنبي المباشر فيها على أسواق المال في المملكة بوجه عام، وقد تؤثر تلك العوامل بشكل سلبي وجوهري على أعمال الشركة ونتائج عملياتها ووضعها المالي وتوقعاتها المستقبلية.

ومن شأن أي تغييرات كبرى غير متوقعة في البيئة السياسية أو الاقتصادية أو القانونية في المملكة و/ أو أي دول أخرى في الشرق الأوسط، بما في ذلك، على سبيل المثال لا الحصر، التقلبات العادية في الأسواق، والركود الاقتصادي، والإعسار، وارتفاع معدلات البطالة، والتحول التكنولوجية وغيرها من التطورات، أن تؤثر تأثير سلبي وجوهري على أعمال الشركة ونتائج عملياتها ووضعها المالي وتوقعاتها المستقبلية.

١٠-٢-٢ المخاطر المتعلقة بالقيود على ملكية شركات التأمين

إن ملكية الأسهم في شركات التأمين تخضع لقيود معينة يفرضها نظام مراقبة شركات التأمين التعاوني ولائحته التنفيذية. وفقاً للمادة (٩) من نظام مراقبة الشركات التأمين التعاوني والمادة (٣٩) من اللائحة التنفيذية، لا يجوز لشركات التأمين وإعادة التأمين الاندماج مع شركات التأمين وإعادة التأمين الأخرى أو تملكها أو السيطرة عليها أو شراء أسهم فيها دون الحصول على الموافقة الخطية المسبقة من البنك المركزي. والتزاماً بالمادة (٣٨) من اللائحة التنفيذية، ينبغي على الشركة إبلاغ البنك المركزي بنسبة ملكية أي شخص يمتلك (٥٪) أو أكثر من أسهم الشركة، من خلال تقرير ربع سنوي تعده الشركة بهذا الخصوص. وينبغي على الشخص نفسه إبلاغ البنك المركزي خطياً بنسبة ملكيته أو أي تغيير يطرأ عليها خلال خمسة أيام من تاريخ حدوث هذا التغيير.

قد تؤدي هذه القيود إلى تقليل فرص الشركة في استقطاب مستثمرين ماليين أو استراتيجيين في حال رفض البنك المركزي أو تأخره في إصدار الموافقة المطلوبة أو فرض شروط ليس في مقدرة الشركة استيفائها مما ينتج عن ذلك تأثير سلبي وجوهري على عمليات الشركة وتوقعاتها المستقبلية.

١١-٢-٢ المخاطر المتعلقة بالمنافسة

إن البيئة التنافسية في قطاع التأمين في ازدياد مضطرد، حيث وصل عدد شركات التأمين المصرح لها إلى (٢٦) شركة تنافس على زيادة حصصها في السوق وتمثل حصة الشركة (٠.٩٪) من سوق التأمين للعام ٢٠٢٢م. حيث سيتم اعتماد الوضع التنافسي للشركة على العديد من العوامل التي تشمل قوة مركزها المالي والنطاق الجغرافي لأعمالها، وعلاقة العمل التي تربطها بعملائها وحجم أقساط التأمين المكتتبه، وأحكام وشروط التأمين الصادرة، والخدمات والمنتجات المقدمة بما في ذلك قدرة الشركة على تصميم برامج تأمين وفقاً لمتطلبات السوق، وكذلك سرعة سداد المطالبات، وسمعة الشركة، وخبرة وكفاءة الموظفين ومدى التواجد في السوق المحلي.

لا يمكن التأكيد على أن الشركة سوف تكون قادرة على تحقيق خططها المستقبلية أو الاحتفاظ بأي مستوى محدد من الأقساط في هذه البيئة التنافسية، لذلك فمن المحتمل أن حدة المنافسة ستؤدي إلى حدوث تأثير سلبي جوهري على أعمال الشركة وتوقعاتها ووضعها المالي، وذلك عن طريق:

- انخفاض الهوامش والربحية.
- تباطؤ نمو قاعدة عملاء الشركة.
- انخفاض الحصة السوقية.
- ارتفاع معدل استقالات أفراد الإدارة العليا والمبيعات.
- تضخم النفقات التشغيلية مثل مصاريف التسويق والمبيعات.
- زيادة تكاليف الحصول على وثائق التأمين.

ولا يوجد ضمان بأن الشركة ستكون قادرة باستمرار على منافسة الشركات، مما يؤدي إلى خفض حصة الشركة في السوق وبالتالي التأثير سلباً على أرباح الشركة ونتائجها المالية.

١٢-٢-٢ المخاطر المتعلقة بنمو سوق التأمين

يتأثر نمو سوق التأمين في المملكة بعدة عوامل أو أحداث وتتوقع الشركة في الوضع الحالي بأن يكون النمو مرتفعاً أو مستقرًا بحد أدنى خاصة أن أبرز التأثير على سوق التأمين في المملكة هو نتيجة زيادة في عدد المؤمن لهم بالتزامن مع النمو الاقتصادي والسكاني في المملكة، إضافة إلى استمرار التطوير في مجال الرعاية الاجتماعية والتغيرات السكانية والقرارات الجديدة فيما يتعلق بفتح سوق التأمين في المملكة للشركات الأجنبية والسماح لها بفتح فروع في المملكة بعد حصولها على موافقة البنك المركزي. يُعتبر نمو القطاع بشكل عام أمر افتراضي مبني على توقعات مستقبلية غير مؤكدة وخارجة عن نطاق سيطرة الشركة. وفي حال لم يشهد قطاع التأمين أو فئات التأمين المختلفة النمو المُتَظَر بحسب توقعات الشركة، فسوف يؤثر ذلك سلباً على إيرادات الشركة وعلى عوائدها ونتائج أعمالها.

١٣-٢-٢ المخاطر المتعلقة بنقص التوعية الثقافية للتأمين ومدى أهميتها

إن نظرة المجتمع تجاه قطاع التأمين تشكل عاملاً أساسياً لنجاح هذا القطاع. وبذلك يوجد مخاطرة حول تلك النظرة بصفة عامة حيث يرى المجتمع أن القطاع لا يلعب دوراً أساسياً أو يعمل بنطاق خدمات لا تتوافق مع أصل التكافل والشريعة. فقد يفقد المجتمع ثقته في هذا القطاع وذلك سوف يؤثر سلباً على أعمال الشركة ومركزها المالي وتوقعاتها المستقبلية.

١٤-٢-٢ المخاطر المتعلقة بالتقارير المطلوبة

يشترط نظام مراقبة شركات التأمين التعاوني ولائحته التنفيذية على الشركة أن تقدم إلى البنك المركزي السعودي قوائم مالية وتقارير سنوية، معدة على أسس محاسبية نظامية معينة، ومعلومات أخرى بما فيها معلومات حول العمليات المتعلقة بالنشاط العام وهيكل رأس المال والملكية والوضع المالي للشركة، بما في ذلك، كشفاً سنوياً لإجمالي العمولات الطارئة المدفوعة. وتخضع الشركة لإجراءات وعقوبات وغرامات فيما لو اتضح للبنك المركزي السعودي أن الشركة فشلت في التقيد بأي من الأنظمة واللوائح والتعليمات المعمول بها. وعليه فإن أي تقصير في التقيد بهذه الأنظمة واللوائح والتعليمات، سيؤدي إلى فرض قيود تحد من قدرة الشركة على مزاولة أعمالها أو فرض غرامات كبيرة يمكن أن تؤثر سلباً على نتائج أعمال الشركة ووضعها المالي.

كما أن الشركة سوف تتعرض لعقوبات وغرامات في حال تقصيرها بالوفاء بمتطلبات هيئة السوق المالية وقواعد طرح الأوراق المالية الالتزامات المستمرة والإفصاح المعمول بها في شركة تداول السعودية، الأمر الذي سيؤثر بشكل سلبي وجوهري على أعمال الشركة ومركزها المالي وتوقعاتها المستقبلية.

١٥-٢-٢ المخاطر المتعلقة بالحصول على الموافقات اللازمة ل طرح منتجات جديدة أو تجديد المنتجات الحالية

يتعين على الشركة فيما يخص طرح أي منتجات تأمينية أن تحصل على موافقة البنك السعودي المركزي قبل تسويقها وطرحها بموجب نظام مراقبة شركات التأمين التعاوني ولائحته التنفيذية. وكما بتاريخ إعداد هذه النشرة، حصلت الشركة على موافقات من البنك المركزي السعودي على بيع (٤٥) منتج.

إن أي تأخير فيما يتعلق بالحصول على موافقات لمنتجات جديدة أو تجديد الموافقات للمنتجات الحالية سيكون له تأثير سلبي وجوهري على أعمال الشركة ونتائج عملياتها ومركزها المالي وتوقعاتها المستقبلية.

١٦-٢-٢ المخاطر المتعلقة بتأثير تراجع ثقة العملاء

إن ثقة العميل بقطاع التأمين على مستوى العالم لها أهمية بالغة في تعزيز قوة هذا القطاع. وفي المقابل، إن أي تراجع في ثقة العميل في قطاع التأمين بشكل عام أو ثقته في الشركة بشكل خاص قد يؤدي إلى ارتفاع عدد حالات إلغاء وثائق التأمين واسترجاع الأموال الأمر الذي سيؤثر سلباً على مبيعات الشركة وبالتالي على أوضاعها المالية.

١٧-٢-٢ المخاطر المتعلقة بعدم التحكم في الأسعار

تلتزم الشركة باتباع تعليمات البنك المركزي وتوصيات المستشار الإكتواري فيما يختص بوضع التسعيرات الخاصة بوثائق التأمين. حيث تقوم الشركة بشكل سنوي (وبناءً على تقرير كفاية التسعير الصادر عن المستشار الإكتواري) بتقديم التسعيرات للبنك المركزي السعودي.

يقوم المستشارون الإكتواريون بإصدار تقارير كفاية التسعير من خلال دراسة المحفظة التأمينية التي تمتلكها الشركة، وبناءً على المعطيات الإكتوارية والتي تأخذ بعين الاعتبار أداء هذه الوثائق التأمينية (وذلك بالنظر إلى أداء المحفظة التأمينية بشكل عام). قد تكون توصيات المستشار الإكتواري في ذلك الحين تقتضي بتغيير أسعار وثائق التأمين لمحفظة الشركة وذلك لإمكانية تغير أداء المحفظة التأمينية في ذلك الوقت. إن ارتفاع أسعار بعض أو كل هذه الوثائق التأمينية سيؤدي إلى عدم تمكن الشركة من استقطاب عملاء جدد وخسارة عملائها الحاليين، مما يؤثر على حصة الشركة سلباً وعلى أعمالها ووضعها المالي ونتائج عملياتها وربحية أسهمها وتوقعاتها المستقبلية.

١٨-٢-٢ المخاطر المتعلقة بدورة الأعمال التأمينية

شهد قطاع التأمين على المستوى العالمي تغيرات دورية مع تذبذبات ملموسة في نتائج العمليات، يرجع سببها إلى المنافسة والأحداث الكارثية والأوضاع الاقتصادية والاجتماعية بشكل عام، وغيرها من العوامل خارجة عن سيطرة الشركات العاملة في الصناعة التأمينية. إن ذلك قد ينتج عنه فترات تتصف بالمنافسة في الأسعار الناتجة عن فائض العرض وكذلك فترات يتاح فيها للشركات الحصول على أفساط أفضل. وبالإضافة إلى ذلك فإن الارتفاعات في تكرار وجسامته الخسائر التي تصيب المؤمن لهم يمكن أن يكون لها تأثير ملموس على دورة الأعمال المذكورة. ومن المتوقع أن تتأثر دورة أعمال الشركات التأمينية نتيجة لهذه العوامل مما ينتج عن ذلك تأثير سلبي على الشركة.

١٩-٢-٢ المخاطر المتعلقة بتعديلات البنك المركزي السعودي للمحاسبة على الزكاة وضريبة الدخل

تم إعداد القوائم المالية للسنوات المالية المنتهية في ٣١ ديسمبر ٢٠٢٠م و٢٠٢١م و٢٠٢٢م وفترة التسعة أشهر المنتهية في ٣٠ سبتمبر ٢٠٢٢م والإيضاحات المرفقة بها والمشمولة بنشرة الإصدار هذه، وفقاً للمعايير الدولية للتقرير المالي (IFRS) المعتمدة في المملكة العربية السعودية والمعايير والإصدارات الأخرى التي اعتمدها الهيئة السعودية للمراجعين والمحاسبين (SOCPA) بناءً على التعليمات التي صدرت من قبل البنك المركزي بتاريخ ٢٠/١١/١٤٤٠هـ (الموافق ٢٣/٠٧/٢٠١٩م) والتي نصت على تحديث السياسات المحاسبية للمعالجة للمحاسبة عن الزكاة وضريبة الدخل في قائمة الدخل بدلاً عن احتسابها بشكل ربع سنوي من خلال حقوق المساهمين في الأرباح المبقة سابقاً. وقد قامت الشركة بتعديل الأثر بأثر رجعي بما يتماشى مع المعايير الدولية للتقرير المالي (IFRS) (ولمزيد من المعلومات، الرجاء الاطلاع على القسم رقم (٥) «المعلومات المالية ومناقشة وتحليل الإدارة» من هذه النشرة).

إن الشركة ملزمة في هذه الحالة بتطبيق التعديلات أو التغييرات التي تطرأ على هذه المعايير من وقت لآخر. وبالتالي فإن أي تغييرات في هذه المعايير أو إلزامية تطبيق بعض المعايير الجديدة، من الممكن أن يؤثر سلباً على القوائم المالية وبالتالي على النتائج المالية للشركة ومركزها المالي.

٢٠-٢-٢ المخاطر المتعلقة بضريبة القيمة المضافة

قرر مجلس الوزراء بتاريخ ٠٢/٠٥/١٤٢٨هـ (الموافق ٣٠/٠١/٢٠١٧م) الموافقة على الاتفاقية الموحدة لضريبة القيمة المضافة لدول مجلس التعاون لدول الخليج العربية، والتي بدأ العمل بها اعتباراً من الأول من يناير ٢٠١٨م. ويفرض هذا النظام قيمة مضافة بنسبة (٥٪) على عدد من المنتجات والخدمات كضريبة جديدة تُضاف لبقيّة الضرائب والرسوم الأخرى على قطاعات محددة بالمملكة، بما في ذلك قطاع التأمين الذي تعمل فيها الشركة. وبتاريخ ٢٥/٠٩/١٤٤١هـ (الموافق ١٨/٠٥/٢٠٢٠م)، تم إقرار زيادة في نسبة ضريبة القيمة المضافة من (٥٪) إلى (١٥٪)، وقد بدأ العمل بها من تاريخ ١٠/١١/١٤٤١هـ (الموافق ٠١/٠٧/٢٠٢٠م).

وبناءً على ذلك، يتعين على الشركة التكيف مع التغيرات الناتجة عن تطبيق ضريبة القيمة المضافة والتي تشمل تحصيلها وتسليمها. إن أي انتهاك أو تطبيق خاطئ لنظام الضريبة من قبل إدارة الشركة سوف يعرضها لغرامات أو عقوبات أو يؤدي إلى الإضرار بسمعة الشركة، مما سيزيد أيضاً من التكاليف والمصاريف التشغيلية، وهو ما يمكن أن يقلل من الوضع التنافسي للشركة ومستوى الطلب على منتجاتها مما سيكون له أثر على نتائج عمليات الشركة وتوقعاتها المستقبلية.

٢١-٢-٢ المخاطر المتعلقة بفرض رسوم أو ضرائب جديدة

بالرغم من أن الشركة لا تخضع في الوقت الراهن لأي نوع من الضرائب بخلاف الزكاة الشرعية وضريبة القيمة المضافة البالغة (١٥٪) من رسوم الخدمات التي تقدمها الشركة، إلا أنه من المحتمل فرض رسوم أخرى أو ضرائب على الشركات من قبل الحكومة في المستقبل. وعليه في حال تم فرض ضرائب جديدة على الشركات أو رسوم بخلاف المطبقة حالياً، فإن ذلك سيؤثر بشكل سلبي على أرباح الشركة الصافية.

٢٢-٢-٢ المخاطر المتعلقة بعدم القدرة على الالتزام بمتطلبات السعودية ومتطلبات المؤسسة العامة للتأمينات الاجتماعية

بدأت وزارة الموارد البشرية والتنمية الاجتماعية بتطبيق برنامج نطاقات الذي تم تصميمه لتشجيع الشركات على توظيف المواطنين السعوديين وزيادة نسبتهم من مجموع الموظفين العاملين لدى الشركة. ووفقاً لبرنامج نطاقات، فإنه يتم قياس التزام الشركة بمتطلبات السعودية مقابل نسبة المواطنين السعوديين العاملين لدى الشركة مقارنة بمتوسط نسبة السعودة في الشركات العاملة في نفس القطاع. وبالرغم من أن الشركة حققت نسبة سعودة قدرها (٧٩.٧٥٪) كما في ديسمبر ٢٠٢٣م، وتدرج الشركة حالياً تحت النطاق «البلاتيني» لبرنامج نطاقات المطور، إلا أنه لا يوجد أي ضمان بأن تستمر الشركة في المحافظة على نسبة السعودة المطلوبة ضمن المستويات المقررة نظاماً، والذي سيعرض الشركة لعقوبات لعدم التزامها بالقرارات الصادرة بهذا الخصوص والتي تصل إلى وقف إصدار تأشيرات العمالة اللازمة للشركة أو نقل كفالة الموظفين غير السعوديين أو استبعاد الشركة من الاشتراك في المناقصات الحكومية، مما سيؤثر سلباً على أعمال الشركة ونتائج عملياتها.

٢٣-٢-٢ المخاطر المتعلقة بالرسوم الحكومية المطبقة على توظيف موظفين غير سعوديين

أقرت الحكومة خلال عام ٢٠١٦م عدداً من القرارات التي تهدف لإجراء إصلاحات شاملة لسوق العمل في المملكة العربية السعودية، والتي من ضمنها إقرار فرض رسوم إضافية مقابل كل موظف غير سعودي يعمل لدى جهة سعودية اعتباراً من ٢٠١٨/٠١/٠١م بواقع أربع مائة (٤٠٠) ريال سعودي شهرياً عن كل موظف غير سعودي لعام ٢٠١٨م، ازدادت إلى ستمائة (٦٠٠) ريال سعودي شهرياً لعام ٢٠١٩م ثم إلى ثمانمائة (٨٠٠) ريال سعودي شهرياً لعام ٢٠٢٠م. وأدت هذه الزيادة إلى الزيادة في تكاليف الشركة بشكل عام، الأمر الذي سيؤثر بشكل سلبي على أعمالها وأدائها المالي ونتائج عملياتها.

بالإضافة إلى ذلك، فرضت الحكومة رسوم إصدار وتجديد الإقامة لتابعي ومرافقي الموظفين غير السعوديين (رسوم المرافقين) والتي أصبحت نافذة اعتباراً من ٢٠١٧/٠٧/٠١م، علماً أنها ارتفعت تدريجياً من مائة (١٠٠) ريال سعودي شهرياً عن كل تابع في عام ٢٠١٧م، حتى وصلت إلى أربع مائة (٤٠٠) ريال سعودي شهرياً لكل تابع في عام ٢٠٢٠م، وعليه فإن رسوم المقابل المالي التي سيتحملها الموظف غير السعودي عن عائلته ستؤدي إلى زيادة تكلفة المعيشة عليه، الأمر الذي من شأنه أن يؤدي إلى توجهه للعمل في دول أخرى تكون تكلفة المعيشة فيها أقل، وإذا ما حدث مثل هذا الأمر فستواجه الشركة صعوبة في المحافظة على موظفيها غير السعوديين، الأمر الذي قد يضطرها إلى تحمل تلك التكاليف عن الموظفين غير السعوديين أو جزء منها بشكل مباشر، أو بطريقة غير مباشرة عن طريق رفع الأجور الخاصة بموظفيها غير السعوديين، الأمر الذي سيؤدي إلى زيادة في تكاليف الشركة مما سيؤثر بشكل سلبي على نتائج عملياتها.

والجدير بالذكر أيضاً أنه بتاريخ ١٤٤٢/٠٣/١٨هـ (الموافق ٢٠٢٠/١١/٠٤م)، أطلقت وزارة الموارد البشرية والتنمية الاجتماعية في المملكة العربية السعودية، مبادرة تحسين العلاقة التعاقدية، التي دخلت حيز التنفيذ في تاريخ ٢٠٢١/٠٣/١٤م، وتستهدف دعم رؤية وزارة الموارد البشرية والتنمية الاجتماعية في بناء سوق عمل جاذب وتمكين وتنمية الكفاءات البشرية وتطوير بيئة العمل وإلغاء نظام الكفيل، حيث تقدم المبادرة ثلاث خدمات رئيسية، هي: خدمة التنقل الوظيفي، وتطوير آليات الخروج والعودة والخروج النهائي، وتشمل خدمات المبادرة جميع العاملين الوافدين في منشآت القطاع الخاص ضمن ضوابط محددة تراعي حقوق طرفي العلاقة التعاقدية وشروط التعاقد بين صاحب العمل والعامل الوافد. وتتيح خدمة التنقل الوظيفي للعامل الوافد الانتقال لعمل آخر عند انتهاء عقد عمله دون الحاجة لموافقة صاحب العمل، كما تحدد المبادرة آليات الانتقال خلال سريان العقد شريطة الالتزام بفترة الإشعار والضوابط المحددة. وبناءً عليه، عند دخول هذه المبادرة حيز التنفيذ، لا تضمن الشركة أن تحافظ على كوادرها من العمالة غير السعودية وتجديد عقودهم بشروط مرضية لهم، الأمر الذي سيدفعهم إلى الانتقال إلى عمل آخر وفق الآليات المشار إليها أعلاه، وإذا لم تتمكن الشركة من المحافظة على كوادرها من العمالة غير السعودية أو إيجاد بديل عنهم بنفس المهارات والخبرات المطلوبة، فإن ذلك سيؤدي إلى زيادة التكلفة المالية على الشركة والذي من شأنه التأثير سلباً وبشكل جوهري على أعمال الشركة ونتائجها المالية وتوقعاتها المستقبلية.

٢٤-٢-٢ المخاطر المتعلقة بعدم توفر كوادر محلية مؤهلة في قطاع التأمين

قد لا تكون الكوادر المتوفرة في السوق المحلية قادرة على الإيفاء باحتياجات الشركة من الموظفين ذو الخبرة. وفي حال تعذر على الشركة استقطاب الكوادر المؤهلة من السوق المحلية، فإنها ستضطر لاستقدام موظفين من خارج المملكة. لكن الشركة لا تستطيع ضمان أنها ستتمكن من الحصول على العدد الكافي من تأشيرات العمل اللازمة من وزارة الموارد البشرية والتنمية الاجتماعية، لا سيما في ظل متطلبات العودة. هذا الأمر سيخلق منافسة عالية بين شركات التأمين لتدريب وتأهيل كوادرها وضمان استمرار بقائهم واستقطاب الكفاءات من السوق المحلي، مما قد ينتج عنه زيادة في الأجور التي قد تشكل عبئاً إضافياً على الشركة. كذلك إن عدم قدرة الشركة على استقطاب الموظفين المؤهلين والاحتفاظ بهم، سوف يؤدي إلى إعاقه تطبيق استراتيجية عملها، الأمر الذي سيؤثر سلباً على نتائج عملياتها ووضعه المالي.

٢٥-٢-٢ المخاطر المتعلقة بأسعار صرف العملات

تعزى المخاطر المتعلقة بأسعار العملات إلى التقلبات في الاستثمارات المالية نظراً للتغير في أسعار الصرف. وإن الشركات التي تتعرض لمخاطر أسعار صرف العملات، في الغالب لديها تعاملات مع أطراف خارج المملكة وبعملة تلك الأطراف. علماً أن معظم عمليات الشركة تتم بالريال السعودي كما أن كافة إيراداتها محققة من عملاء في السوق المحلية وبالعملة المحلية، ففي حال قيام الشركة بتحصيل أي مبالغ من مبيعات منتجاتها أو أجرت أي تعاملات بعملة أجنبية، فإنها قد تتعرض لمخاطر أسعار الصرف. وفي حال حدوث أي تقلبات كبيرة في أسعار الصرف، فإن ذلك سيؤثر سلباً على أداء الشركة المالي.

٣-٢ المخاطر المتعلقة بالأوراق المالية المطروحة

١-٣-٢ المخاطر المتعلقة بالتذبذب في سعر حقوق الأولوية

قد يخضع السعر السوقي لحقوق الأولوية لتذبذبات كبيرة بسبب التغير في العوامل المؤثرة على سهم الشركة. وقد يكون هذا التذبذب كبيراً بسبب الفرق بين نسبة التذبذب اليومي المسموح بها (والتي تتمثل في ١٠٪ ارتفاعاً وهبوطاً من سعر الإغلاق لليوم السابق). بالإضافة إلى ذلك، ونظراً لأن سعر تداول الحقوق يعتمد على سعر تداول أسهم الشركة ورؤية السوق للسعر العادل للحقوق، وقد تؤثر هذه العوامل سلباً على سعر تداول الحقوق.

٢-٣-٢ المخاطر المتعلقة بالتذبذبات المحتملة في سعر الأسهم

قد لا يكون سعر السوق للحقوق أثناء فترة التداول مؤشراً على السعر السوقي لأسهم الشركة بعد الطرح. وكذلك قد لا يكون سعر سهم الشركة مستقراً وقد يتأثر بشكل كبير من التذبذب بسبب التقلبات الناتجة عن ظروف السوق المتعلقة بحقوق الأولوية أو الأسهم الحالية للشركة. وقد تنتج هذه التذبذبات أيضاً عن العديد من العوامل منها دون الحصر: ظروف السوق المتعلقة بالأسهم، ضعف أداء الشركة، عدم القدرة على تنفيذ خطط الشركة المستقبلية، دخول منافسين جدد للسوق، التغير في رؤية أو تقديرات الخبراء والمحللين لسوق الأوراق المالية، وأي إعلان للشركة أو أي من منافسيها يتعلق بعمليات اندماج واستحواذ أو تحالفات استراتيجية.

ليس هناك ما يضمن أن السعر السوقي لأسهم الشركة لن يقل عن سعر الطرح. وإن تم ذلك بعد اكتتاب المستثمرين في الأسهم الجديدة، فذلك لا يمكن إلغاؤه أو تعديله، وبالتالي قد يتكبد المستثمرون خسائر نتيجة لذلك. وعلاوة على ذلك، ليس هناك ما يضمن أن المساهم سوف يكون قادراً على بيع أسهمه بسعر يساوي أو أعلى من سعر الطرح بعد الاكتتاب في الأسهم الجديدة.

وبالإضافة إلى أن بيع كميات كبيرة من الأسهم من قبل المساهمين بعد الطرح أو توقع حصول هذه المبيعات، يمكن أن يؤثر سلباً على سعر السهم في السوق، بالإضافة إلى ذلك فإن المستثمرين يواجهون خطر احتمال عدم التمكن من بيع أسهم في السوق دون أن يؤثر ذلك سلباً على سعر السهم.

٣-٣-٢ المخاطر المتعلقة بعدم ربحية أو بيع حقوق الأولوية

ليس هنالك ما يضمن ربحية السهم من خلال التداول به بسعر أعلى. ويضاف إلى ذلك، عدم ضمان التمكن من بيعه من الأساس، مما ينوه إلى عدم وجود ما يضمن الطلب الكافي في السوق لممارسة حقوق الأولوية أو استلام تعويض من قبل الشركة.

٤-٣-٢ المخاطر المتعلقة بالبيانات المستقبلية

إن النتائج المستقبلية وبيانات الأداء للشركة لا يمكن توقعها فعلياً وقد تختلف عن تلك الموجودة في هذه النشرة. إذ أن إنجازات وقدرة الشركة على التطور هي من تحدد النتائج الفعلية والتي لا يمكن توقعها أو تحديدها. إن عدم دقة البيانات والنتائج تعتبر إحدى المخاطر التي يجب على المساهم التعرف عليها حتى لا تؤثر على قراره الاستثماري، حيث أنه في حال اختلاف النتائج المستقبلية وبيانات الأداء اختلافاً جوهرياً عما هو مذكور في هذه النشرة فإن ذلك سيؤدي إلى خسارة المساهمين جزء أو كل استثماراتهم في أسهم الشركة.

0-3-2 المخاطر المتعلقة باحتمال إصدار أسهم جديدة

إن إصدار أي أسهم جديدة (غير أسهم حقوق الأولوية المذكورة في هذه النشرة) من قبل الشركة يعتمد على موافقة الجمعية العامة غير العادية للمساهمين، ففي حال قررت الشركة إصدار أسهم جديدة كحقوق أولوية لزيادة رأس مالها، ووافقت الجمعية العامة غير العادية للمساهمين على هذا القرار، ولم يتم المساهمون بممارسة حقوقهم بالاكتمال الجديدة، فإن ملكية الأسهم سوف تنخفض بشكل تناسبي إضافة إلى ملحقاتها من حق التصويت والحصول على الأرباح مما سيؤثر على السعر السوقي للأسهم.

1-3-2 المخاطر المتعلقة بانخفاض الطلب على حقوق الأولوية وأسهم الشركة

ليس هناك ما يضمن أنه سيكون هناك طلب كافٍ على حقوق الأولوية خلال فترة التداول وذلك لتمكين حامل حقوق الأولوية (سواء كان مساهم مقيد أو مستثمر جديد) من بيع حقوق الأولوية وتحقيق ربح منها، أو تمكينه من بيع الحقوق على الإطلاق. كما أنه ليس هناك أي ضمان بأنه سيكون هناك طلب كافٍ على أسهم الشركة من قبل المؤسسات الاستثمارية خلال فترة الطرح المتبقي. وفي حال لم تقم المؤسسات الاستثمارية بتقديم عروض للأسهم المتبقية بسعر عالي، قد لا يكون هناك تعويض كافٍ لتوزيعه على أصحاب حقوق الأولوية الذين لم يمارسوا حقهم بالاكتمال أو لأصحاب كسور الأسهم. وعلاوة على ذلك، ليس هناك ضمان من وجود طلب كافٍ في السوق على الأسهم التي حصل عليها مكتب إما من خلال ممارسة حقوق الأولوية لهذه الأسهم، أو من خلال الطرح المتبقي أو من خلال السوق المفتوحة.

2-3-2 المخاطر المتعلقة بانخفاض نسب المكية

إذا لم يكتب أصحاب حقوق الأولوية بكامل حقهم في الأسهم الجديدة، سوف تنخفض ملكيتهم وحقوق التصويت التابعة لها. كما أنه ليس هناك أي ضمان في حال رغب حامل حقوق الأولوية المقيد ببيع حقوق الأولوية الخاصة به خلال فترة التداول، بأن يكون العائد الذي يتلقاه كافياً لتعويضه بالكامل عن انخفاض نسبة ملكيته في رأس مال الشركة نتيجة لزيادة رأس مالها. كما لا يوجد ضمان بأن يكون هناك مبلغ تعويض يوزع على المساهمين المستحقين الذين لم يمارسوا حقهم بالاكتمال أو لأصحاب كسور الأسهم في حال لم تقم المؤسسات الاستثمارية في فترة الطرح المتبقي بتقديم عروض للأسهم المتبقية بسعر عالٍ، أو أن يكون مبلغ التعويض (إن وجد) كافياً لتعويض عن انخفاض نسبة الملكية في رأس مال الشركة.

3-3-2 المخاطر المتعلقة بعدم ممارسة حقوق الأولوية في الوقت المناسب

تبدأ فترة الاكتمال في يوم الثلاثاء ١٢/٢٦/٤٤٥هـ (الموافق ٢٠٢٤/٠٧/٢٠م) وتنتهي في الأحد ٠٨/٠١/٤٤٦هـ (الموافق ٢٤/٠٧/٢٠٢٤م). ويجب على مالكي الحقوق والوسطاء الماليين الذين يمثلونهم اتخاذ التدابير المناسبة لاتباع جميع التعليمات اللازمة قبل انقضاء فترة الاكتمال. فإذا لم يتمكن المساهمون المستحقون من ممارسة حقوق الاكتمال بشكل صحيح بحلول نهاية فترة الاكتمال، بناءً على ما يملكونه من حقوق الأولوية، فلا يوجد ضمان أن يكون هناك مبلغ تعويض يوزع على المساهمين المستحقين غير المشاركين أو ممن لم يقوموا بإجراءات ممارسة الاكتمال بشكل صحيح أو لأصحاب كسور الأسهم.

4-3-2 المخاطر المتعلقة بتوزيع أرباح لحاملي الأسهم

تعتمد أرباح الأسهم في المستقبل على عدد من العوامل من بينها ربحية الشركة والمحافظة على مركزها المالي الجيد والاحتياجات الرأسمالية واحتياجاتها القابلة للتوزيع والقوة الائتمانية المتوفرة للشركة والأوضاع الاقتصادية العامة. قد تؤدي زيادة رأس مال الشركة إلى انخفاض ربحية السهم في المستقبل على خلفية أن أرباح الشركة سوف توزع على عدد أكبر من الأسهم نتيجة لزيادة رأس مالها.

ولا تضمن الشركة أي توزيعات أرباح على الأسهم سوف توزع فعلياً، كما لا تضمن المبلغ الذي سيوزع في أي سنة معينة. كما يخضع توزيع الأرباح لقيود وشروط معينة ينص عليها النظام الأساسي للشركة.

5-3-2 المخاطر المتعلقة بالمضاربة في حقوق الأولوية

تخضع المضاربة في حقوق الأولوية لمخاطر قد تتسبب في خسائر جوهريّة. ويخضع نطاق التذبذب اليومي المسموح به لسعر تداول حقوق الأولوية نطاق التذبذب اليومي المسموح به للسعر السوقي (والذي يمثل في ١٠٪ ارتفاعاً وهبوطاً من سعر الإغلاق لليوم السابق). كما توجد علاقة طردية بين سعر سهم الشركة وقيمة الحق الإرشادية، حيث تعكس قيمة الحق الإرشادية الفرق بين القيمة السوقية لسهم الشركة خلال فترة التداول وبين سعر الطرح. وعليه ستتأثر الحدود السعرية اليومية (أي نطاق التذبذب اليومي) لتداول الحقوق بالحدود السعرية اليومية لتداول الأسهم. وفي حال عدم بيع المساهم فسيكون أمام خيارين، إما ممارسة هذه الحقوق للاكتمال في الأسهم الجديدة قبل نهاية فترة الاكتمال أو عدم ممارسة ذلك، وفي حال عدم ممارسة الحقوق يمكن أن يخضع المستثمر للخسارة أو الانخفاض في قيمة محفظته الاستثمارية، أو الربح في حال بيع الأسهم في فترة الطرح المتبقي بسعر أعلى من سعر الطرح. وبالتالي يجب على المستثمرين مراجعة التفاصيل الكاملة عن آلية إدراج وتداول الحقوق والأسهم الجديدة وطريقة عملها، والإلمام بجميع العوامل المؤثرة فيها، وذلك للتأكد من استناد أي قرار استثماري على وعي وإدراك كاملين، (ولمزيد من المعلومات، الرجاء مراجعة القسم (١٢) «المعلومات المتعلقة بالأسهم وأحكام الطرح وشروطه» من هذه النشرة).

١١-٣-٢ المخاطر المتعلقة بضعف وعي المساهمين بآلية تداول وممارستهم لحقوق الأولوية

أن تداول حقوق الأولوية هو سوق جديد على بعض المستثمرين في تداول، لذلك فقد لا يعرف الكثير من المستثمرين عن آلية التداول فيه، مما ينعكس سلباً على رغبتهم في الاستثمار في الحقوق وتداولها. وفي حالة حدوث ذلك، فإن نسبة ملكيتهم في الشركة ستقل مما سيؤدي إلى ينعكس سلباً على هؤلاء الذين لم يقوموا بممارسة حقوقهم بالاكْتتاب، وبشكل خاص في حال عدم توزيع أي تعويضات عليهم وذلك عندما لا تقدم المؤسسات الاستثمارية عروضها بسعر أعلى من سعر الطرح البالغ عشرة (١٠) ريالاً سعودية في فترة الطرح المتبقي.

١٢-٣-٢ المخاطر المتعلقة بتعليق تداول أو إلغاء أسهم الشركة نتيجة عدم نشر قوائمها المالية خلال المدة النظامية

في حال عدم تمكّن الشركة من نشر معلوماتها المالية خلال المدة النظامية (ثلاثين يوماً من نهاية الفترة المالية للقوائم المالية الأولية وثلاثة أشهر من نهاية الفترة المالية للقوائم المالية السنوية)، يتم تطبيق إجراءات تعليق الأوراق المالية المدرجة وفقاً لقواعد الإدراج والتي تنص على أن تقوم السوق بتعليق تداول الأوراق المالية لمدة جلسة تداول واحدة تلي انتهاء المهلة النظامية. وفي حال عدم نشر المعلومات المالية خلال عشرين جلسة تداول تلي جلسة التداول المعلقة الأولى، تقوم شركة تداول السعودية بالإعلان عن إعادة تعليق الأوراق المالية للشركة إلى أن تقوم بالإعلان عن نتائجها المالية. وفي حال استمر تعليق تداول أسهم الشركة مدة ستة أشهر من دون أن تأخذ الشركة الإجراءات المناسبة لتصحيح ذلك التعليق، فيجوز للهيئة إلغاء إدراج الأوراق المالية للشركة. وتقوم شركة تداول السعودية برفع التعليق بعد مرور جلسة تداول واحدة تلي الإعلان عن النتائج المالية للشركة. ولكن في حال تأخر الشركة في إعلانها عن نتائجها المالية، أو في حال لم تتمكن من نشرها خلال المهلة النظامية المُشار إليها أعلاه، فإن ذلك سيتسبب في تعليق أسهم الشركة أو إلغاء إدراج أسهمها، الأمر الذي سيؤثر بشكل سلبي وجوهري على مصلحة مساهمي الشركة وعلى سمعة الشركة ونتائج عملياتها. إضافة إلى ذلك، فقد تقوم الهيئة بإلغاء عملية طرح أسهم حقوق الأولوية للشركة في حال رأت أن الطرح قد لا يكون في مصلحة المساهمين.

٣- خلفية عن الشركة وطبيعة أعمالها

١-٣ نبذة عن الشركة

شركة الصقر للتأمين التعاوني هي شركة مساهمة عامة سعودية، تأسست بموجب المرسوم الملكي رقم (م/١١) تاريخ ١٦/٠٢/١٤٢٨هـ (الموافق ٠٦/٠٣/٢٠٠٧م) وقرار مجلس الوزراء رقم (٦٣) تاريخ ١٥/٠٢/١٤٢٨هـ (الموافق ٠٥/٠٣/٢٠٠٧م) وترخيص البنك المركزي السعودي رقم (ت م ن/١٣/٢٠٠٨) وتاريخ ٢٣/٠٣/١٤٢٩هـ (الموافق ٣١/٠٣/٢٠٠٨م) لمزاولة نشاط التأمين وفقاً لأحكام نظام مراقبة شركات التأمين التعاوني ولائحته التنفيذية، وهي مقيدة بالسجل التجاري في مدينة الخبر بموجب شهادة رقم (٢٠٥١٠٣٦٨٧١) وتاريخ ٢٢/٠٣/١٤٢٩هـ (الموافق ٣٠/٠٣/٢٠٠٨م).

٢-٣ التغييرات الرئيسية في رأس مال الشركة

- بتاريخ ٠٣/٠٢/١٤٢٦هـ (الموافق ١٠/٠٢/٢٠٠٨م)، تم تسجيل وإدراج كامل أسهم الشركة في السوق الرئيسية برأس مال قدره مائتا مليون (٢٠٠,٠٠٠,٠٠٠) ريال سعودي مقسم إلى عشرين مليون (٢٠,٠٠٠,٠٠٠) سهم بقيمة اسمية قدرها عشرة (١٠) ريالات سعودية للسهم الواحد.
- وبتاريخ ٢٦/٠٦/١٤٢٤هـ (الموافق ٠٦/٠٥/٢٠١٣م)، وافقت الجمعية العامة غير العادية على زيادة رأس مال الشركة بقيمة خمسين مليون (٥٠,٠٠٠,٠٠٠) ريال سعودي عن طريق منح سهم مجاني مقابل كل (٤) أسهم قائمة على أن تسدد قيمة الزيادة في رأس المال عن طريق تحويل مبلغ خمسين مليون (٥٠,٠٠٠,٠٠٠) ريال سعودي من بند الأرباح المبقاة، وليصبح رأس مال الشركة مائتين وخمسين مليون (٢٥٠,٠٠٠,٠٠٠) ريال سعودي مقسم إلى خمسة وعشرين مليون (٢٥,٠٠٠,٠٠٠) سهم بقيمة اسمية قدرها عشرة (١٠) ريالات سعودية للسهم الواحد، وذلك بناءً على توصية مجلس الإدارة بتاريخ ٢٠/٠٤/١٤٢٤هـ (الموافق ٠٢/٠٣/٢٠١٣م) وعدم ممانعة البنك المركزي السعودي.
- وبتاريخ ١٦/١١/١٤٢٩هـ (الموافق ٢٩/٠٧/٢٠١٨م)، وافقت الجمعية العامة غير العادية على زيادة رأس مال الشركة ن مائتين وخمسين مليون (٢٥٠,٠٠٠,٠٠٠) ريال سعودي مقسم إلى خمسة وعشرين مليون (٢٥,٠٠٠,٠٠٠) سهم بقيمة اسمية قدرها عشرة (١٠) ريالات سعودية للسهم الواحد، بقيمة مائة وخمسين مليون (١٥٠,٠٠٠,٠٠٠) ريال سعودي عن طريق منح (٣) أسهم مجانية لكل (٥) أسهم قائمة على أن تسدد الزيادة في رأس المال عن طريق رسملة مبلغ مائة وخمسين مليون (١٥٠,٠٠٠,٠٠٠) ريال سعودي (مبلغ مائة وتسعة عشر مليون (١١٩,٠٠٠,٠٠٠) ريال سعودي من حساب الأرباح المبقاة ومبلغ واحد وثلاثون مليون (٣١,٠٠٠,٠٠٠) ريال سعودي من الاحتياطي النظامي)، وليصبح رأس مال الشركة أربع مائة مليون (٤٠٠,٠٠٠,٠٠٠) ريال سعودي مقسم إلى أربعين مليون (٤٠,٠٠٠,٠٠٠) سهم بقيمة اسمية قدرها عشرة (١٠) ريالات سعودية للسهم الواحد، وذلك بناءً على توصية مجلس الإدارة بتاريخ ١٤/٠٨/١٤٢٩هـ (الموافق ٣٠/٠٤/٢٠١٨م) وعدم ممانعة البنك المركزي السعودي.
- وبتاريخ ٠٥/٠٢/١٤٤٤هـ (الموافق ٠١/٠٩/٢٠٢٢م)، قرر مجلس الإدارة التوصية إلى الجمعية العامة غير العادية بتخفيض رأس المال من أربع مائة مليون (٤٠٠,٠٠٠,٠٠٠) ريال سعودي مقسم إلى أربعين مليون (٤٠,٠٠٠,٠٠٠) سهم بقيمة اسمية قدرها عشرة (١٠) ريالات سعودية للسهم الواحد، إلى مائة وأربعين مليون (١٤٠,٠٠٠,٠٠٠) ريال سعودي مقسم إلى أربعة عشر مليون (١٤,٠٠٠,٠٠٠) سهم بقيمة اسمية قدرها عشرة (١٠) ريالات سعودية للسهم الواحد أي بنسبة تخفيض قدرها (٦٥٪) وذلك لإعادة هيكلة رأس مال الشركة لإطفاء نسبة (١٠٪) من الخسائر المتراكمة وذلك لبلوغ الخسائر المتراكمة (٦٥٪) من رأس المال، عن طريق إلغاء ستة وعشرين مليون (٢٦,٠٠٠,٠٠٠) سهم من أسهم الشركة. وبتاريخ ٢٤/٠٢/١٤٤٤هـ (الموافق ٢٠/٠٩/٢٠٢٢م)، استلمت الشركة خطاب البنك المركزي السعودي رقم (٤٤٠١٥٧٣٩) المتضمن موافقته على تخفيض رأس مال الشركة بمقدار مائتين وستين مليون (٢٦٠,٠٠٠,٠٠٠) ريال سعودي ليصبح رأس المال مائة وأربعين مليون (١٤٠,٠٠٠,٠٠٠) ريال سعودي مقسم إلى أربعة عشر مليون (١٤,٠٠٠,٠٠٠) سهم بقيمة اسمية قدرها عشرة (١٠) ريالات سعودية للسهم الواحد، لتقوم الشركة بتقديم ملف طلب الموافقة على تخفيض رأس المال إلى هيئة السوق المالية بتاريخ ٢٥/٠٢/١٤٤٤هـ (الموافق ٢١/٠٩/٢٠٢٢م) والتي حصلت عليها بتاريخ ٠٩/٠٣/١٤٤٤هـ (الموافق ٠٥/١٠/٢٠٢٢م). وقد وافقت الجمعية العامة غير العادية المنعقدة بتاريخ ١٧/٠٣/١٤٤٤هـ (الموافق ١٣/١٠/٢٠٢٢م)

على تخفيض رأس مال الشركة من أربعمائة مليون (٤٠٠,٠٠٠,٠٠٠) ريال سعودي مقسم إلى أربعين مليون (٤٠,٠٠٠,٠٠٠) سهم بقيمة اسمية قدرها عشرة (١٠) ريالات سعودية للسهم الواحد، إلى مائة وأربعين مليون (١٤٠,٠٠٠,٠٠٠) ريال سعودي مقسم إلى أربعة عشر مليون (١٤,٠٠٠,٠٠٠) سهم بقيمة اسمية قدرها عشرة (١٠) ريالات سعودية للسهم الواحد أي بقيمة مائتين وستين مليون (٢٦٠,٠٠٠,٠٠٠) ريال سعودي.

- وبتاريخ ١٤٤٤/٠٨/٣٠هـ (الموافق ٢٢/٠٣/٢٠٢٣م)، وقعت الشركة اتفاقية اندماج ملزمة مع شركة اتحاد الخليج الأهلية للتأمين التعاوني والتي تتمحور حول دمج شركة الصقر للتأمين في شركة اتحاد الخليج الأهلية للتأمين التعاوني من خلال إصدار ستة عشر مليون ومائة وأربعة وعشرون ألف وثلاثمائة وسبعة عشر (١٦,١٢٤,٣١٧) سهم جديد في شركة اتحاد الخليج الأهلية مقابل كامل أسهم رأس مال شركة الصقر للتأمين التعاوني وبالتالي انقضاء شركة الصقر للتأمين التعاوني، وذلك بموجب خطاب عدم مانعة الهيئة العامة للمنافسة على إتمام عملية التركيز الاقتصادي رقم (٤٧١) بتاريخ ١٤٤٤/٠٧/٠٤هـ (الموافق ٢٦/٠١/٢٠٢٣م) وموافقة البنك المركزي على عملية الاندماج المقترحة الصادرة بالرقم (٤٤٠٩٤٦٤٥٤) بتاريخ ١٤٤٤/١٢/٢٩هـ (الموافق ١٧/٠٧/٢٠٢٣م). بتاريخ ١٤٤٥/٠٢/١٤هـ (الموافق ٣٠/٠٨/٢٠٢٣م)، قررت الجمعية العامة غير العادية للمساهمين عدم الموافقة على أحكام اتفاقية الاندماج.

٣-٣ الأنشطة الرئيسية للشركة

تمارس الشركة نشاطها بموجب شهادة القيد في السجل التجاري رقم (٢٠٥١٠٣٦٨٧١) وتاريخ ١٤٢٩/٠٣/٢٢هـ (الموافق ٣٠/٠٣/٢٠٠٨م)، وتمثل أنشطة الشركة وفق هذه الشهادة في: التأمين الصحي، التأمين العام، وتمثل أغراض الشركة وفقاً لنظامها الأساسي بمزاولة أعمال التأمين التعاوني وكل ما يتعلق بهذه الأعمال من إعادة تأمين أو توكيلات أو تمثيل أو مراسلة أو وساطة وللشركة أن تباشر جميع الأعمال التي تلزم القيام بها لتحقيق أغراضها سواء في مجال التأمين أو استثمار أموالها، وأن تقوم بتملك وتحريك الأموال الثابتة والنقدية أو بيعها أو استبدالها أو تأجيرها بواسطتها مباشرة أو بواسطة شركات تؤسسها أو تشتريها مع جهات أخرى وتمارس الشركة أنشطتها وفقاً لنظام مراقبة شركات التأمين التعاوني ولائحته التنفيذية والأحكام الصادرة من المؤسسة والأنظمة والقواعد السارية في المملكة السعودية وبعد الحصول على التراخيص اللازمة من الجهات المختصة إن وجدت.

كما تمارس الشركة أنشطتها بموجب ترخيص البنك المركزي السعودي رقم (ت م ن/١٣/٢٠٠٨٣) وتاريخ ١٤٢٩/٠٣/٢٣هـ (الموافق ٣١/٠٣/٢٠٠٨م) والذي تم تجديده بتاريخ ١٤٤٣/١١/١٤هـ (الموافق ١٣/٠٦/٢٠٢٢م) لمدة ثلاث (٣) سنوات تبدأ من ١٤٤٤/٠٣/٢٠هـ (الموافق ١٦/١٠/٢٠٢٢م) وتنتهي في ١٤٤٧/٠٧/١٩هـ (الموافق ٠٨/٠١/٢٠٢٦م)، وذلك لمزاولة نشاط التأمين وفقاً لأحكام نظام مراقبة شركات التأمين التعاوني ولائحته التنفيذية في فرعي التأمين العام والتأمين الصحي.

وتتمثل أهم الخدمات التأمينية التي تقدمها الشركة بالآتي:

- التأمين الصحي
- تأمين الممتلكات
- تأمين السفر
- التأمين البحري
- التأمين الهندسي
- تأمين المركبات
- تأمين الأخطاء الممارسات الطبية
- تأمين المسؤولية
- تأمين الحوادث المتنوعة
- تأمين الطاقة

٤-٣ المساهمون المؤسسون

يوضح الجدول أدناه ملكية الشركة عند التأسيس:

الجدول رقم (٩): هيكل الملكية عند التأسيس

نسبة الملكية	القيمة الدفترية	عدد الأسهم	الجنسية	المساهمون المؤسسون
٪٢٦.٠٠	٥٢,٠٠٠,٠٠٠	٥,٢٠٠,٠٠٠	إماراتية	شركة الصقر الوطنية للتأمين
٪٥.٠٠	١٠,٠٠٠,٠٠٠	١,٠٠٠,٠٠٠	سعودية	شركة ردلانذ العربية للخدمات الصناعية المحدودة
٪٥.٠٠	١٠,٠٠٠,٠٠٠	١,٠٠٠,٠٠٠	سعودية	شركة عبدالله رشيد الرشيد واينه
٪٣.٠٠	٦,٠٠٠,٠٠٠	٦٠٠,٠٠٠	سعودية	شركة محمود محمد نشار القابضة
٪٣.٠٠	٦,٠٠٠,٠٠٠	٦٠٠,٠٠٠	سعودية	شركة مجموعة التركي الطبية
٪٢.٠٠	٤,٠٠٠,٠٠٠	٤٠٠,٠٠٠	سعودية	عبدالرحمن حسن عباس شريتلي
٪٢.٠٠	٤,٠٠٠,٠٠٠	٤٠٠,٠٠٠	سعودية	خالد فالح عبدالعزيز السعدون
٪٢.٠٠	٤,٠٠٠,٠٠٠	٤٠٠,٠٠٠	سعودية	شركة الفزار
٪٢.٠٠	٤,٠٠٠,٠٠٠	٤٠٠,٠٠٠	سعودية	مجموعة المزون للمقاولات المعمارية لصاحبها فيصل بن سعود بن محمد آل سعود
٪٢.٠٠	٤,٠٠٠,٠٠٠	٤٠٠,٠٠٠	سعودية	شركة أموال الخليج للاستثمار البحري
٪١.١٠	٢,٢٠٠,٠٠٠	٢٢٠,٠٠٠	سعودية	خالد عبداللطيف الفوزان
٪١.٠٠	٢,٠٠٠,٠٠٠	٢٠٠,٠٠٠	سعودية	مؤسسة سما لصاحبها عبدالعزيز أحمد محمد زيدان
٪١.٠٠	٢,٠٠٠,٠٠٠	٢٠٠,٠٠٠	سعودية	المؤسسة السعودية للتجارة وخدمات الصيانة لصاحبها نبيل أحمد أكبر علي رضا
٪٠.٩٠	١,٨٠٠,٠٠٠	١٨٠,٠٠٠	سعودية	شركة عبداللطيف أحمد الفوزان وأولاده
٪٠.٦٨	١,٣٦٠,٠٠٠	١٣٦,٠٠٠	سعودية	شهاب فهد حسن الشيكشي
٪٠.٦٦	١,٣٢٠,٠٠٠	١٣٢,٠٠٠	سعودية	شادي فهد حسن الشيكشي
٪٠.٦٦	١,٣٢٠,٠٠٠	١٣٢,٠٠٠	سعودية	شيماء فهد حسن الشيكشي
٪٥٨.٠٠	١١٦,٠٠٠,٠٠٠	١١,٦٠٠,٠٠٠		مجموع المساهمين المؤسسين
٪٤٢.٠٠	٨٤,٠٠٠,٠٠٠	٨,٤٠٠,٠٠٠		الجمهور
٪١٠٠.٠٠	٢٠٠,٠٠٠,٠٠٠	٢٠,٠٠٠,٠٠٠		الإجمالي

المصدر: الشركة

٥-٣ المساهمون الكبار

وكما بتاريخ إعداد هذه النشرة، لدى الشركة مساهم رئيسي واحد وهو شركة الصقر الوطنية للتأمين (شركة مساهمة عامة إماراتية) تملك (٪٢٦) من أسهم الشركة.

٦-٣ رؤية الشركة

«تطمح شركتنا إلى أن تكون الشركة الرائدة في تقديم المنتجات والخدمات التأمينية في المملكة العربية السعودية بناءً على معايير عالية من الجودة، وأن تتميز بالممارسات الأخلاقية والعدالة والمسؤولية تجاه المجتمع».

٧-٣ رسالة الشركة

«نحن نسعى لتوفير حماية موثوقة وأن نكون الذراع الأيمن مع عملائنا في أوقات الشدة.»

تركز رسالة الشركة على الالتزام بتلبية احتياجات العملاء وتقديم خدمات تأمين عالية الجودة وموثوقة. تهدف الشركة إلى أن تكون الشريك الموثوق والمختص للعملاء في جميع منتجات التأمين لعملائنا.

٨-٣ استراتيجية الشركة

تركز استراتيجية شركة الصقر للتأمين التعاوني على توفير خدمات تأمين مبتكرة وعالية الجودة لتلبية احتياجات العملاء وتحقيق التميز التنافسي، وفق التالي:

- **توسيع خدمات التأمين:** تقديم مجموعة واسعة من خدمات التأمين التي تشمل التأمين الصحي، التأمين العام، والتأمين على المركبات. هذا يسمح للشركة بتلبية احتياجات متنوعة للعملاء وتوفير حلول تأمين مخصصة.
- **الاستثمار في التكنولوجيا:** تطوير نظم إدارة الأعمال المتقدمة واستخدام التحليلات البيانية لتحسين العمليات التشغيلية وتحسين تجربة العملاء.
- **التفاعل مع العملاء:** توفير خدمة عملاء استثنائية من خلال قنوات متعددة مثل الهاتف والبريد الإلكتروني وقنوات التواصل الاجتماعي والرد فيها بشكل مباشر. يجب أن تكون الاستجابة سريعة وفعالة لتلبية احتياجات العملاء وحل مشكلاتهم بشكل فوري.
- **تميز المنتجات والخدمات:** توفير تغطية تأمين شاملة ومرونة في التعاقد وتوفير خيارات تأمين مخصصة لتلبية احتياجات العملاء المختلفة. يجب أن تكون المنتجات والخدمات منافسة من حيث الجودة والتكلفة والقيمة المضافة.
- **الشراكات والتوزيع:** تطوير شراكات استراتيجية مع وكلاء تأمين محليين لتوسيع قاعدة العملاء والوصول إلى شرائح السوق المختلفة. يمكن استكشاف تقنيات التوزيع الجديدة مثل البيع عبر الإنترنت والتطبيقات المحمولة لتسهيل عملية الشراء وتقديم خدمات التأمين بشكل مريح وفعال.
- **تحسين إدارة المخاطر:** تطوير استراتيجية فعالة لإدارة المخاطر تساعد في تقليل المخاطر المحتملة وتحسين كفاءة تحليل المخاطر وتسعيرها. يجب أن تكون الشركة قادرة على تقديم تغطية تأمينية شاملة وكفاءة للعملاء وتقديم الدعم في حالة حدوث الحوادث أو المطالبات.
- **تحليل البيانات والتحليل التنبؤي:** استخدام التحليلات البيانية والتقنيات التنبؤية لفهم احتياجات العملاء وتوجيه القرارات التسويقية والتأمينية. يمكن استخدام البيانات المتاحة لتحسين عمليات الاختيار والتسعير والتوزيع.

٩-٣ نواحي القوة والميزات التنافسية للشركة

منذ تأسيسها في عام ١٩٨٣م، اكتسبت شركة الصقر للتأمين التعاوني ما يقارب من أربعة عقود من الخبرة في مجال تقديم منتجات وخدمات تأمينية ممتازة بأعلى معايير الجودة لعملائها. منذ تلك البدايات المبكرة، رسخت الشركة رؤيتها بقوة في السوق السعودي ونجحت في بناء سمعة طيبة وثقة كبيرة بين الأفراد والشركات على حد سواء. إيماناً منها بقيمة النمو والتطور المستمر، سعت شركة الصقر إلى أن تكون الخيار الأول للتأمين في المملكة العربية السعودية من خلال الابتكار وتقديم خدمات متميزة لعملائها باستخدام أحدث التقنيات لتتوافق مع أساليب العمل الجديدة. كما أن الشركة ملتزمة باتباع نهج قائم على الأخلاقيات في السوق وكونها شركة مسؤولة اجتماعياً.

١٠-٣ المنتجات والخدمات

تقدم الشركة خدمات التأمين التعاوني والأنشطة المرتبطة بها في المملكة العربية السعودية ويشمل نشاطها الرئيسي جميع فئات التأمين العام والتأمين الصحي. تقدم الشركة منتجاتها من خلال (٤٣) وثيقة تنقسم إلى (٦) قطاعات وهي: التأمين الطبي، التأمين على الممتلكات، التأمين الهندسي، تأمين الحوادث والمسؤولية، التأمين البحري وتأمين المركبات.

وقد حصلت الشركة على الموافقات النهائية من قبل البنك المركزي السعودي (وقد انتقلت هذه الصلاحية إلى هيئة التأمين كما بتاريخ إعداد هذه النشرة) لجميع هذه البرامج:

الجدول رقم (١٠): ملخص منتجات الشركة وخدماتها

الرقم	اسم المنتج	فئة المنتج (أفراد أو مجموعات أو كلاهما) Product Class (Individual or corporate or Both)	تاريخ موافقة البنك المركزي على المنتج	رقم خطاب البنك المركزي	الرقم التعريفي للمنتج (إن وجد) (if any)
١	Medical Insurance (CCHI Healthcare) التأمين الطبي	أفراد - شركات	١٤٣٠/٠٢/٠٣ هـ (الموافق ٢٠٠٩/٠١/٢٩ م)	١٦٦/IS/٦٢٦٢	A-SAGR-2-C-09-038
٢	Property All Risks تأمين على الممتلكات ضد جميع المخاطر	أفراد - شركات	١٤٣٨/٠٣/١٤ هـ (الموافق ٢٠١٦/١٢/١٣ م)	٣٨١٠٠٠٠٢٨٩٣٤	A-SAGR-1-B-13-004
٣	Fire Insurance تأمين ضد الحرائق والأخطار ذات الصلة	أفراد - شركات	١٤٣٨/٠٣/١٤ هـ (الموافق ٢٠١٦/١٢/١٣ م)	٣٨١٠٠٠٠٢٨٨٤٠	A-SAGR-1-B-16-005
٤	Loss of Profits following Property Loss تأمين خسارة الأرباح الناتجة عن خسارة ممتلكات	أفراد - شركات	١٤٣٨/٠٣/١٤ هـ (الموافق ٢٠١٦/١٢/١٣ م)	٣٨١٠٠٠٠٢٨٨٧٨	A-SAGR-1-B-16-006
٥	Contractor's All Risks تأمين كافة أخطار المقاولين	شركات	١٤٣٨/٠٣/١٤ هـ (الموافق ٢٠١٦/١٢/١٣ م)	٣٨١٠٠٠٠٢٨٨٣١	A-SAGR-1-C-16-007
٦	Erection All Risks تأمين كافة أخطار الممتلكات - الخسائر المادية	شركات	١٤٣٨/٠٣/١٤ هـ (الموافق ٢٠١٦/١٢/١٣ م)	٣٨١٠٠٠٠٢٨٨٤٢	A-SAGR-1-C-16-008
٧	Contractor's Plant & Machinery Insurance تأمين معدات وآليات المقاولين	شركات	١٤٣٨/٠٣/١٤ هـ (الموافق ٢٠١٦/١٢/١٣ م)	٣٨١٠٠٠٠٢٨٨٥٦	A-SAGR-1-C-16-009
٨	Boiler and Pressure Vessels Insurance تأمين المراجل وأوعية الضغط	شركات	١٤٣٨/٠٣/١٤ هـ (الموافق ٢٠١٦/١٢/١٣ م)	٣٨١٠٠٠٠٢٨٨٣٦	A-SAGR-1-C-16-010
٩	Burglary Insurance تأمين السرقة	شركات	١٤٣٨/٠٣/١٤ هـ (الموافق ٢٠١٦/١٢/١٣ م)	٣٨١٠٠٠٠٢٨٨٣٥	A-SAGR-1-C-16-011
١٠	Comprehensive General Liability Insurance تأمين المسؤولية العامة	شركات	١٤٣٨/٠٣/١٤ هـ (الموافق ٢٠١٦/١٢/١٣ م)	٣٨١٠٠٠٠٢٨٨٣٣	A-SAGR-1-C-16-012
١١	Deterioration of Stock following Machinery Breakdown تأمين تلف السلع المخزنة لتعطل الآلات	شركات	١٤٣٨/٠٣/١٤ هـ (الموافق ٢٠١٦/١٢/١٣ م)	٣٨١٠٠٠٠٢٨٨٥١	A-SAGR-1-C-16-013
١٢	Electronic Equipment Insurance تأمين المعدات الإلكترونية	شركات	١٤٣٨/٠٣/١٤ هـ (الموافق ٢٠١٦/١٢/١٣ م)	٣٨١٠٠٠٠٢٨٨٤٦	A-SAGR-1-C-16-014

الرقم التعريفي للمنتج (إن وجد) (if any)	رقم خطاب البنك المركزي	تاريخ موافقة البنك المركزي على المنتج	فئة المنتج (أفراد أو مجموعات أو كلاهما) Product Class (Individual or corporate or Both)	اسم المنتج	الرقم
A-SAGR-1-C-16-015	٣٨١٠٠٠٠٢٨٨٢٨	١٤/٠٣/٢٠١٤ هـ (الموافق ١٢/١٢/٢٠١٦ م)	شركات	Energy- on/offshore Property including Loss of Production (تأمين الطاقة) في النطاق البحري واليابسة	١٣
A-SAGR-1-C-16-016	٣٨١٠٠٠٠٢٨٨٢٨	١٤/٠٣/٢٠١٤ هـ (الموافق ١٢/١٢/٢٠١٦ م)	شركات	Finance Gap Insurance تأمين الفجوة المالية	١٤
A-SAGR-1-C-16-017	٣٨١٠٠٠٠٢٨٩٠١	١٤/٠٣/٢٠١٤ هـ (الموافق ١٢/١٢/٢٠١٦ م)	شركات	Marine Land Transit (Open Policy) تأمين الشحن البري البحري	١٥
A-SAGR-1-C-16-018	٣٨١٠٠٠٠٢٨٨٩٩	١٤/٠٣/٢٠١٤ هـ (الموافق ١٢/١٢/٢٠١٦ م)	شركات	Marine Land Transit (Single Trip) تأمين الشحن البري البحري	١٦
A-SAGR-1-C-16-019	٣٨١٠٠٠٠٢٨٨٦٨	١٤/٠٣/٢٠١٤ هـ (الموافق ١٢/١٢/٢٠١٦ م)	شركات	Marine Cargo Open Cover تأمين الشحن البحري	١٧
A-SAGR-1-C-16-020	٣٨١٠٠٠٠٢٨٨٦٢	١٤/٠٣/٢٠١٤ هـ (الموافق ١٢/١٢/٢٠١٦ م)	شركات	Marine Cargo Single Shipment تأمين الشحن البحري شحنة واحدة.	١٨
A-SAGR-1-C-16-021	٣٨١٠٠٠٠٢٨٨٥٩	١٤/٠٣/٢٠١٤ هـ (الموافق ١٢/١٢/٢٠١٦ م)	شركات	Marine Hull and Machinery تأمين جسم السفينة	١٩
A-SAGR-1-C-16-022	٣٨١٠٠٠٠٢٨٨٧٧	١٤/٠٣/٢٠١٤ هـ (الموافق ١٢/١٢/٢٠١٦ م)	شركات	Machinery Breakdown Insurance تأمين تعطل الآلات	٢٠
A-SAGR-1-C-16-023	٣٨١٠٠٠٠٢٨٨٧٠	١٤/٠٣/٢٠١٤ هـ (الموافق ١٢/١٢/٢٠١٦ م)	شركات	Loss of Profit following Machinery Breakdown تأمين خسارة الأرباح نتيجة تعطل الآلات	٢١
A-SAGR-1-C-16-024	٣٨١٠٠٠٠٢٨٨٩٣	١٤/٠٣/٢٠١٤ هـ (الموافق ١٢/١٢/٢٠١٦ م)	شركات	Medical Malpractice – Hospitals and/or Institutions تأمين أخطاء الممارسات الطبية (مستشفيات)	٢٢
A-SAGR-1-I-16-025	٣٨١٠٠٠٠٢٨٨٨٦	١٤/٠٣/٢٠١٤ هـ (الموافق ١٢/١٢/٢٠١٦ م)	أفراد	Medical Malpractice - Individuals تأمين أخطاء الممارسات الطبية (أفراد)	٢٣
A-SAGR-1-B-16-026	٣٨١٠٠٠٠٢٨٩٤٥	١٤/٠٣/٢٠١٤ هـ (الموافق ١٢/١٢/٢٠١٦ م)	أفراد - شركات	Personal Accident Insurance تأمين الحوادث الشخصية	٢٤
A-SAGR-1-C-16-027	٣٨١٠٠٠٠٢٨٨٨١	١٤/٠٣/٢٠١٤ هـ (الموافق ١٢/١٢/٢٠١٦ م)	شركات	Professional Indemnity (Accountants) تأمين الأخطاء المهنية (محاسب)	٢٥
A-SAGR-1-C-16-028	٣٨١٠٠٠٠٢٨٩٠٣	١٤/٠٣/٢٠١٤ هـ (الموافق ١٢/١٢/٢٠١٦ م)	شركات	Professional Indemnity (Architects and Civil Engineers) تأمين الأخطاء المهنية (المهندسين والمعماريين)	٢٦
A-SAGR-1-C-16-029	٣٨١٠٠٠٠٢٨٩١٣	١٤/٠٣/٢٠١٤ هـ (الموافق ١٢/١٢/٢٠١٦ م)	شركات	Professional Indemnity (Financial Advisors) تأمين الأخطاء المهنية (المستشار المالي)	٢٧
A-SAGR-1-C-16-030	٣٨١٠٠٠٠٢٨٩٣٠	١٤/٠٣/٢٠١٤ هـ (الموافق ١٢/١٢/٢٠١٦ م)	شركات	Professional Indemnity (Insurance Brokers & Agents) تأمين الأخطاء المهنية (السماسرة والوكلاء)	٢٨

الرقم التعريفي للمنتج (إن وجد) (if any)	رقم خطاب البنك المركزي	تاريخ موافقة البنك المركزي على المنتج	فئة المنتج (أفراد أو مجموعات أو كلاهما) Product Class (Individual or corporate or Both)	اسم المنتج	الرقم
A-SAGR-1-C-16-031	٣٨١٠٠٠٠٢٨٩٤١	١٤٣٨/٠٣/١٤ هـ (الموافق ٢٠١٦/١٢/١٣ م)	شركات	Public Liability Insurance تأمين المسؤولية المدنية	٢٩
A-SAGR-1-C-16-032	٣٨١٠٠٠٠٢٨٩٣٧	١٤٣٨/٠٣/١٤ هـ (الموافق ٢٠١٦/١٢/١٣ م)	شركات	Public and Products Liability Insurance تأمين مسؤولية المنتجات	٣٠
A-SAGR-1-B-16-033	٣٨١٠٠٠٠٢٨٩٤٣	١٤٣٨/٠٣/١٤ هـ (الموافق ٢٠١٦/١٢/١٣ م)	أفراد - شركات	Travel Insurance تأمين السفر	٣١
A-SAGR-1-C-13-034	/IS/٨٦٤	١٤٣٠/٠٦/٢٠ هـ (الموافق ٢٠٠٩/٠٦/١٣ م)	شركات	Money Insurance تأمين الأموال	٣٢
A-SAGR-1-C-09-035	٤٨٥٥٣/IS/١٣٠٧	١٤٣٠/١٠/١٠ هـ (الموافق ٢٠٠٩/٠٩/٢٩ م)	شركات	Fidelity Guarantee Insurance تأمين ضمان الأمانة	٣٣
A-SAGR-1-C-09-036	٤٧٧٠٦/IS/١٢٨٦	١٤٣٠/٠٩/٢٦ هـ (الموافق ٢٠٠٩/٠٩/١٦ م)	شركات	Workmen's Compensation and Employers Liability تأمين العمال	٣٤
A-SAGR-1-B-13-001	٣٤١٠٠٠٠٦٣٧٥٢	١٤٣٤/٠٥/٢٠ هـ (الموافق ٢٠١٣/٠٤/٠١ م)	أفراد - شركات	Commercial Motor Insurance تأمين المحركات	٣٥
A-SAGR-1-B-09-003	٨٠٦٥/IS/٢١٢	١٤٣٠/٠٢/١٥ هـ (الموافق ٢٠٠٩/٠٢/١٠ م)	أفراد - شركات	Private Motor Insurance تأمين مركبات خصوصي	٣٦
A-SAGR-1-B-15-002	٣٧١٠٠٠٠٢٠٨٧٤	١٤٣٧/٠٢/١٩ هـ (الموافق ٢٠١٥/١٢/٠١ م)	أفراد - شركات	Motor Third Party Liability تأمين المسؤولية تجاه الغير مركبات	٣٧
A-SAGR-2-I-15-039	٣٧١٠٠٠٠٢٦١٢	١٤٣٧/٠١/٠٧ هـ (الموافق ٢٠١٥/١٠/٢٠ م)	أفراد	Visitors Insurance تأمين الزوار	٣٨
A-SAGR-1-C-09-037	٢٢١٨٨/IS/٦١٨	١٤٣٠/٠٥/٠١ هـ (الموافق ٢٠٠٩/٠٤/٢٦ م)	شركات	Plate Glass تأمين الألواح الزجاجية	٣٩
F-SAGR-1-C-21-040	عبر البريد الإلكتروني	١٤٤٢/٠٧/٢٨ هـ (الموافق ٢٠٢١/٠٣/١٢ م)	شركات	Directors & Officers Liability Insurance تأمين مسؤولية المديرين والمسؤولين	٤٠
F-SAGR-1-C-21-041	عبر البريد الإلكتروني	١٤٤٢/٠٧/٢٨ هـ (الموافق ٢٠٢١/٠٣/١٢ م)	شركات	Political Violence Insurance التأمين ضد العنف السياسي	٤١
F-SAGR-1-C-21-042	عبر البريد الإلكتروني	١٤٤٣/٠٣/٢٢ هـ (الموافق ٢٠٢١/١٠/٢٨ م)	أفراد - شركات	Parcel Insurance Product تأمين الطرود البريدية	٤٢
P-SAGR-1-B-23-044	عبر البريد الإلكتروني	١٤٤٥/٠٤/٠١ هـ (الموافق ٢٠٢٣/١٠/١٦ م)	أفراد - شركات	Craftsmen Liability Insurance (تأمين مسؤولية الحرفيين)	٤٣
P-SAGR-1-I-23-043	Final Approval	١٤٤٤/٠٨/١٦ هـ (الموافق ٢٠٢٣/٠٣/٠٨ م)	أفراد	Alsagr Plus Motor Insurance - Individual الصقر بلس للمركبات	٤٤
p-SAGR-1-I-23-045	عبر البريد الإلكتروني	١٤٤٥/٠٥/٢٠ هـ (الموافق ٢٠٢٣/١٢/٠٤ م)	الأفراد	التأمين على العمالة المنزلية	٤٥

المصدر: الشركة

١١-٣ المنتجات المستقبلية

تقوم الشركة بصورة مستمرة بتقييم فرص توفير منتجات جديدة سواء الفردية، أو التجارية، أو العائلية، أو العامة لتلبية متطلبات العملاء من الأفراد والشركات والمؤسسات، وذلك بما يتوافق مع أحكام نظام مراقبة شركات التأمين التعاوني ولائحته التنفيذية. وكما بتاريخ هذه النشرة، تقوم الشركة بدراسة منتجات تأمينية محتملة لتقديمها في المستقبل.

١٢-٣ معيدو التأمين

تقوم الشركة بالتعامل مع عدة شركات لإعادة التأمين مصنفة من قبل ستاندرد أند بورس (S&P) وأي إم بيست (AM BEST) حيث لا يقل تصنيفها عن المستوى المستقر، وهي شركات معتمدة من قبل البنك المركزي السعودي تحت نطاق شركات إعادة التأمين المحلية والعالمية المصنفة والتي يمكن لشركات التأمين السعودية التعامل معها. ويعتمد البنك المركزي السعودي أيضاً معيدي التأمين المصنفين من قبل وكالة موديز انفستور سرفيس وفيتش راتينغ. وفي حال أرادت الشركة أن تتعامل مع معيدي تأمين غير معتمدين من قبل البنك المركزي، فيتوجب عليها الحصول على موافقة خطية منه. وتدلل التصنيفات على قوة المركز المالي لشركة إعادة التأمين وعلى كفاءتها بتغطية المطالبات، إضافة إلى جودة خدماتها وقوة برامجها في إعادة التأمين.

تعاقبت الشركة مع عدة شركات إعادة تأمين عالمية (ولمزيد من المعلومات، الرجاء مراجعة الفقرة الفرعية (٩-٧-٥) «عقود إعادة التأمين» من الفقرة (٧-٩) «ملخص العقود الجوهرية» من القسم (٩) «المعلومات القانونية») للتقليل من مخاطر أعمال التأمين وضمان استقرار العمليات ومصادر رأس المال، إضافة إلى تقليل مخاطر الخسائر واستقرار الربحية.

يبين الجدول أدناه قائمة بأهم معيدي التأمين الذين تعاملت معهم الشركة للعام ٢٠٢٣م:

الجدول رقم (١١): معيدو التأمين

اسم معيد التأمين	الجنسية	التصنيف	الشركة المصنفة
العام ٢٠٢٣م			
AXA	فرنسا	AA-	S&P
CCR	فرنسا	AA	S&P
Chaucer	المملكة المتحدة	A+	S&P
Deutsche Rückversicherung AG	ألمانيا	A+	S&P
Gen Re	فرنسا	AA-	S&P
HANNOVER RE	ألمانيا	AA-	S&P
Helvetia	سويسرا	A+	AM Best
Korean Re	كوريا الجنوبية	A	S&P
R+V AG	ألمانيا	AA-	S&P
RGA	الولايات المتحدة الأمريكية	AA-	S&P
SAUDI RE	المملكة العربية السعودية	A3	MOODY'S
SCOR	فرنسا	A+	S&P
TOA Re	اليابان	A+	S&P
ARAB WAR RISK INSURANCE SYNDICATE	البحرين	B++	AM Best

المصدر: الشركة

١٣-٣ التسويق والتوزيع

تقوم الشركة بتسويق منتجاتها في إطار دعم رؤية وأهداف الشركة وتطوير قيمة منتجاتها وخدماتها لدى العملاء الحاليين والمحتملين. وهي تسعى إلى تطوير حجم المبيعات عبر انتشارها الجيوغرافي في المملكة العربية السعودية، حيث تقدم منتجاتها وخدماتها من مقرها الرئيسي في مدينة الخبر إضافة إلى (٩) فروع و(١٧) نقطة بيع موزعة حول المملكة.

يوضح الجدول أدناه السجلات التجارية التابعة للشركة:

الجدول رقم (١٢): السجلات التجارية التابعة للشركة

رقم	الاسم التجاري	رقم الشهادة	تاريخ الإصدار	تاريخ الانتهاء	الجهة المصدرة
١	شركة الصقر للتأمين	٤٠٣٠١٨٢٦١٨	١٤٢٩/٠٩/٠٧هـ (الموافق ٢٠٠٨/٠٩/٠٧م)	١٤٤٥/٠٩/٠٧هـ (الموافق ٢٠٢٤/٠٣/١٧م)	وزارة التجارة - مكتب السجل التجاري بمدينة جدة
٢	شركة الصقر للتأمين التعاوني	٥٩٥٠٠٢٢٣٧٥	١٤٣٣/٠٦/١١هـ (الموافق ٢٠١٢/٠٥/٠٢م)	١٤٤٦/٠٦/١١هـ (الموافق ٢٠٢٤/١٢/١٢م)	وزارة التجارة - مكتب السجل التجاري بمدينة نجران
٣	شركة الصقر للتأمين التعاوني	٣٣٥٠٠٤٤٧٤٠	١٤٣٨/١٢/٢٢هـ (الموافق ٢٠١٧/٠٩/١٣م)	١٤٤٥/١٢/٢٢هـ (الموافق ٢٠٢٤/٠٦/٢٨م)	وزارة التجارة - مكتب السجل التجاري بمدينة حائل
٤	شركة الصقر للتأمين التعاوني	٣٥٥٠٠٢٧٣٤٢	١٤٣٣/٠١/٢٩هـ (الموافق ٢٠١١/١٢/٢٤م)	١٤٤٦/٠١/٢٩هـ (الموافق ٢٠٢٤/٠٨/٠٤م)	وزارة التجارة - مكتب السجل التجاري بمدينة تبوك
٥	شركة الصقر للتأمين التعاوني	٥٨٠٠٠١٤٦٦٠	١٤٣٤/٠٣/٠٢هـ (الموافق ٢٠١٣/٠١/١٤م)	١٤٤٦/٠٣/٠٢هـ (الموافق ٢٠٢٤/٠٩/٠٥م)	وزارة التجارة - مكتب السجل التجاري بمدينة الباحة
٦	شركة الصقر للتأمين التعاوني	١٠١٠٢٤٢٧٦٥	١٤٢٩/٠١/٢٦هـ (الموافق ٢٠٠٨/٠٢/٠٤م)	١٤٤٦/٠٣/٢١هـ (الموافق ٢٠٢٤/٠٩/٢٤م)	وزارة التجارة - مكتب السجل التجاري بمدينة الرياض
٧	شركة الصقر للتأمين التعاوني	٥٩٠٠٠٢٧٨٤٥	١٤٣٥/٠٥/٠٤هـ (الموافق ٢٠١٤/٠٣/٠٥م)	١٤٤٦/٠٥/٠٤هـ (الموافق ٢٠٢٤/١١/٠٦م)	وزارة التجارة - مكتب السجل التجاري بمدينة جيزان
٨	شركة الصقر للتأمين التعاوني	١١٣١٠٤٦٦٠٠	١٤٣٤/٠٣/٠٢هـ (الموافق ٢٠١٣/٠١/١٤م)	١٤٤٦/٠٣/٠٢هـ (الموافق ٢٠٢٤/٠٩/٠٥م)	وزارة التجارة - مكتب السجل التجاري بمدينة بريدة
٩	شركة الصقر للتأمين التعاوني	٤٦٥٠٠٦٠٤٣٩	١٤٣٤/٠٣/٠٢هـ (الموافق ٢٠١٣/٠١/١٤م)	١٤٤٦/٠٣/٠٢هـ (الموافق ٢٠٢٤/٠٩/٠٥م)	وزارة التجارة - مكتب السجل التجاري بالمدينة المنورة

المصدر: الشركة

١٤-٣ توزيع إيرادات الشركة

تتوزع إيرادات الشركة وفق ما تبينه الجداول أدناه:

الجدول رقم (١٣): توزيع الإيرادات حسب نوع التأمين

٣٠ سبتمبر ٢٠٢٣ م		٣١ ديسمبر ٢٠٢٢ م		٣١ ديسمبر ٢٠٢١ م		٣١ ديسمبر ٢٠٢٠ م		نوع التأمين
النسبة (%)	الإيرادات (ريال سعودي)	النسبة (%)	الإيرادات (ريال سعودي)	النسبة (%)	الإيرادات (ريال سعودي)	النسبة (%)	الإيرادات (ريال سعودي)	
٤٦	١٦٩,١٦٧,٠٣٧	٤٩	٢٣٢,١٩٢,٤٦٦	٣٥	١٥١,٨٩٤,٦٠١	٥٥	٢٠٩,٥١٤,٣٣١	التأمين الطبي
٣٧	١٣٦,٠١٤,١٦٩	٤٠	١٩١,١٤٠,٥٥٩	٥٣	٢٣٣,٨٤٢,٨٢٠	٣٣	١٢٣,٩٩١,٧٠٩	تأمين المركبات
٥	١٨,٢٦٠,٨٦٦	٤	١٨,١٠٥,٠٣٢	٤	١٧,٠٠٨,٢٣٩	٥	١٨,٣٢٤,٩٥٥	تأمين الممتلكات
٣	١١,١١٣,٠٠٧	٢	١١,١٨٣,٠٤٥	٣	١١,٠٣٢,٦٤٤	٢	٧,١٤١,٥٦٩	التأمين الهندسي
٨	٢٩,٤٤٩,٨٩٨	٤	١٨,٣٢٤,٨٩٦	٤	١٧,٨٧٨,٥٦٣	٣	٩,٩٩١,٨١٦	تأمين الحوادث
٠	١,١٢٢,٢٣٢	٠	١,١٥٩,٠٥٥	٠	٩٨٦,١٥٢	١	٢,٠١١,١٤٥	تأمين الشحن البحري
٠	١٦٦,٥٥٨	١	٣,١٤٩,٤٢١	١	٥,٦٥٧,٤٠١	٢	٨,١٣٨,١٣٣	تأمين جسم السفينة
١٠٠	٣٦٥,٣٠٣,٧٦٧	١٠٠	٤٧٥,٢٦٤,٤٢١	١٠٠	٤٣٨,٣٠٠,٤٢٠	١٠٠	٣٧٩,١١٣,٦٥٨	الإجمالي

المصدر: الشركة

الجدول رقم (١٤): توزيع الإيرادات حسب المناطق الجغرافية

٣٠ سبتمبر ٢٠٢٣ م		٣١ ديسمبر ٢٠٢٢ م		٣١ ديسمبر ٢٠٢١ م		٣١ ديسمبر ٢٠٢٠ م		المنطقة
النسبة (%)	الإيرادات (ريال سعودي)	النسبة (%)	الإيرادات (ريال سعودي)	النسبة (%)	الإيرادات (ريال سعودي)	النسبة (%)	الإيرادات (ريال سعودي)	
١٨.٣	٦٧,١٠١,٦٨٣	١٥.٩	٧٥,٨٠٦,٧١٦	٩.٨	٤٣,٢١٣,٠٤١	١٤.٥	٥٥,٠٦٩,٠٤٥	المنطقة الوسطى
٦١.٩	٢٢٦,٣٤٢,٩٠٢	٧١.١	٣٣٧,٩٨٨,٨٧٢	٨٠.٥	٣٥٣,١٧١,١٤٩	٦٥	٢٤٦,٥٥٥,٩٤٧	المنطقة الشرقية
١٩.٦	٧١,٨٥٩,١٨٢	١٢.٩	٦١,٤٦٨,٨٨٦	٩.٦	٤١,٩١٥,٩٦٠	٢٠.٤٥	٧٧,٤٨٨,٦٦٦	المنطقة الغربية
١٠٠	٣٦٥,٣٠٣,٧٦٧	١٠٠	٤٧٥,٢٦٤,٤٢١	١٠٠	٤٣٨,٣٠٠,٤٢٠	١٠٠	٣٧٩,١١٣,٦٥٨	الإجمالي

المصدر: الشركة

الجدول رقم (١٥): توزيع الإيرادات حسب تصنيف المؤمن لهم

٣٠ سبتمبر ٢٠٢٣ م		٣١ ديسمبر ٢٠٢٢ م		٣١ ديسمبر ٢٠٢١ م		٣١ ديسمبر ٢٠٢٠ م		تصنيف المؤمن لهم
النسبة (%)	الإيرادات (ريال سعودي)	النسبة (%)	الإيرادات (ريال سعودي)	النسبة (%)	الإيرادات (ريال سعودي)	النسبة (%)	الإيرادات (ريال سعودي)	
٢٠	٧٢,٣٩٢,٧٨٢	٢٩	١٣٥,٧٣٨,٩٨٢	٤٧	٢٠٤,٠٤٥,٧٣٨	٢٧	١٠٠,٩٠٩,٨٩٤	أفراد
منشآت وشركات								
٦	٢١,٤٨١,١١٢	٨	٣٧,٦٤٤,٢٨٥	٥	٢٣,٩٠٦,٧٤٢	١٥	٥٧,٠٦٣,١٤٦	منشآت متناهية الصغر
١٩	٧٠,٦٧٤,٧٠٦	٢١	١٠٠,٠٤٤,٣٠٧	١٥	٦٤,٦٦٥,١١٥	٢٤	٩٢,٠٢٥,٢٨٥	منشآت صغيرة الحجم
١٢	٤٤,١٧٨,٠٧٩	١٥	٧١,٨٣٤,٦٨١	١١	٤٦,١٩٧,٢١٦	١٦	٦٠,٦٧٠,٨٧٤	منشآت متوسطة الحجم
٤٣	١٥٦,٥٧٧,٠٨٧	٢٧	١٣٠,٠٠٢,٢٠١٩	٢٣	٩٩,٤٨٥,٦٠٩	١٨	٦٨,٤٤٤,٤٥٩	منشآت كبيرة
١٠٠	٣٦٥,٣٠٣,٧٦٧	١٠٠	٤٧٥,٢٦٤,٤٢١	١٠٠	٤٣٨,٣٠٠,٤٢٠	١٠٠	٣٧٩,١١٣,٦٥٨	الإجمالي

المصدر: الشركة

١٥-٣ انقطاع الأعمال

لم يكن هناك أي انقطاع في أعمال الشركة يمكن أن يؤثر أو يكون قد أثر تأثيراً سلبياً على الوضع الحالي خلال الاثني عشر (١٢) شهراً الأخيرة.

١٦-٣ العاملون والسعودة

كما بتاريخ إعداد هذه النشرة، يبلغ العدد الإجمالي لعاملي الشركة (٢٤٨) من بينهم (١٩٥) عامل سعودي و(٥٣) عامل غير سعودي أي بنسبة سعودة تبلغ (٧٩.٧٥٪)، وتصنف الشركة على أنها متوسطة فئة (ج) تمارس نشاط (خدمات الأعمال) وتندرج الشركة حالياً تحت النطاق «البلايني» من برنامج نطاقات المطور.

٤- الهيكل التنظيمي والإداري

٤-١ الهيكل التنظيمي

لدى الشركة هيكل تنظيمي يحدّد تقسيم الإدارات وتوزيع الصلاحيات والأعمال بين أقسامها. ويتألف الهيكل الإداري الرئيسي للشركة من مجلس الإدارة وفريق من المسؤولين التنفيذيين (الإدارة التنفيذية). يترأس الهيكل التنظيمي الإداري مجلس إدارة وتعاونه الإدارة التنفيذية التي تتولى مسؤولية الإشراف على نشاطات الشركة اليومية. كما يتولى المجلس المسؤولية عن وضع الخطط والاستراتيجيات الشاملة والأهداف الرئيسية لها، والقيام بالتوجيه والرقابة على أداء الإدارة التنفيذية بالشركة واقتراح القرارات المناسبة في المواضيع والأعمال التي من صلاحية الجمعية العامة للمساهمين والتوجيه والإشراف العام والرقابة على الشركة. وقد خوّل المجلس مسؤولية تنفيذ الخطط الاستراتيجية وإدارة الأعمال اليومية للشركة إلى الإدارة التنفيذية، والتي يترأسها العضو المنتدب وكذلك يشرف مباشرة على وضع السياسات والإجراءات اللازمة لضمان كفاءة وفعالية إدارة الشركة ونظام الرقابة الداخلية ودرء المخاطر بأقصى حد ممكن. بالإضافة إلى لجنة المراجعة، لدى الشركة لجنة الترشيحات والمكافآت، لجنة المخاطر، اللجنة التنفيذية ولجنة الاستثمار، وتكون مهماتها رفع التقارير إلى مجلس الإدارة. وتقع مسؤولية إدارة العمليات اليومية في الشركة على عاتق الإدارة التنفيذية الذين خوّلهم مجلس الإدارة صلاحيات تنفيذية محدّدة.

فيما يلي رسم توضيحي يبين الهيكل التنظيمي الحالي للشركة الذي تم اعتماده من قبل مجلس الإدارة بتاريخ ١٢/٠٧/١٤٤٥هـ (الموافق ٢٥/٠١/٢٠٢٤م):

الشكل رقم (١): الهيكل التنظيمي

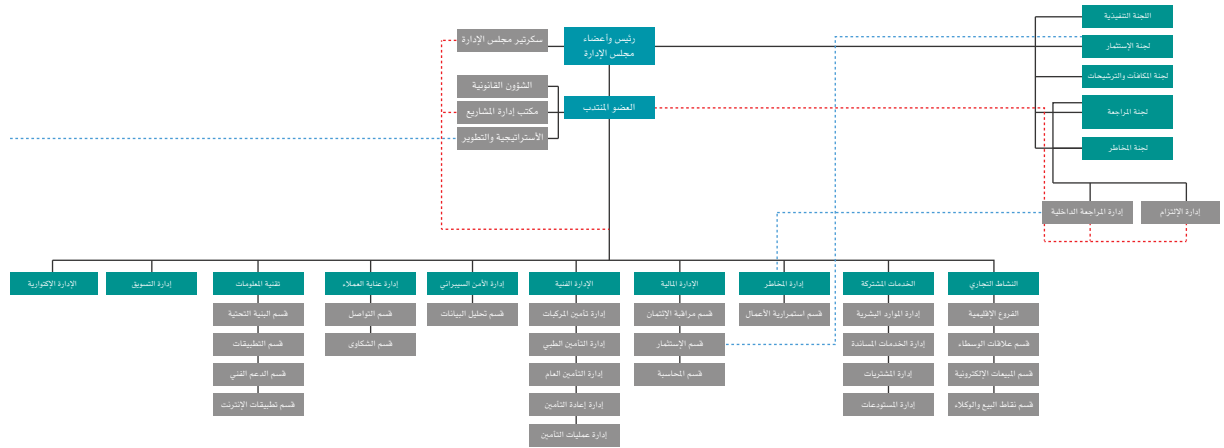

المصدر: الشركة

٢-٤ مجلس الإدارة

- وفق المادة (١٥) من النظام الأساسي، يتولى إدارة الشركة مجلس إدارة مكون من (٩) أعضاء تنتخبهم الجمعية العامة العادية للمساهمين لمدة لا تزيد عن ثلاث (٣) سنوات ويجب أن تعكس تركيبة مجلس الإدارة تمثيلاً مناسباً من الأعضاء المستقلين، وفي جميع الأحوال لا يجوز أن يقل عدد أعضاء المجلس المستقلين عن عضوين أو ثلث أعضاء المجلس أيهما أكثر. ولا يخل ذلك التعيين بحق الشخص المعنوي في استبدال من يمثله في المجلس كما يجوز إعادة انتخاب الأعضاء لمدد مماثلة.
- بتاريخ ١٤٤٥/٠٥/٠٨هـ (الموافق ٢٠٢٣/١١/٢٢م)، وافقت الجمعية العامة العادية على انتخاب أعضاء مجلس الإدارة بدورته الحالية التي تبدأ من تاريخ ١٤٤٥/٠٥/٠٩هـ (الموافق ٢٠٢٣/١١/٢٢م) لمدة ثلاث (٣) سنوات تنتهي في تاريخ ١٤٤٨/٠٦/١٢هـ (الموافق ٢٠٢٦/١١/٢٢م). وبتاريخ ١٤٤٥/٠٣/٠٢هـ (الموافق ٢٠٢٣/٠٩/١٧م)، حصلت الشركة على موافقة البنك المركزي بالنسبة للمرشحين لعضوية مجلس الإدارة في الدورة الحالية. وبتاريخ ١٤٤٥/٠٦/١١هـ (الموافق ٢٠٢٣/١٢/٢٤م)، قرر مجلس الإدارة تعيين الأستاذ/ سعود صالح العريفي رئيساً لمجلس الإدارة والأستاذ/ نايف راشد العرفج نائباً له، بحيث حصلت الشركة على عدم ممانعة هيئة التأمين بتاريخ ١٤٤٥/٠٦/١١هـ (الموافق ٢٠٢٣/١٢/٢٤م)، وفق ما يبينه الجدول أدناه:

الجدول رقم (١٦): تشكيل مجلس الإدارة

الاسم	المنصب	الجنسية	العمر	صفة العضوية		تاريخ العضوية	التمثيل	الملكية المباشرة	
				مستقل/غير تنفيذي	غير تنفيذي/غير مستقل			عدد الأسهم	نسبة الملكية
١ سعود صالح العريفي	رئيس مجلس الإدارة	سعودي	٦٩	مستقل	غير تنفيذي	١٤٤٥/٠٥/٠٩هـ (الموافق ٢٠٢٣/١١/٢٢م)	نفسه	--	--
٢ نايف راشد العرفج	نائب رئيس مجلس الإدارة	سعودي	٣٤	مستقل	غير تنفيذي	١٤٤٥/٠٥/٠٩هـ (الموافق ٢٠٢٣/١١/٢٢م)	نفسه	--	--
٣ سلطان عبدالعزيز السويدى	عضو مجلس الإدارة	سعودي	٣٤	مستقل	غير تنفيذي	١٤٤٥/٠٥/٠٩هـ (الموافق ٢٠٢٣/١١/٢٢م)	شركة الصقر الوطنية للتأمين	--	--
٤ ياسر محمد الحربى	العضو المنتدب	سعودي	٥٣	مستقل	تنفيذي	١٤٤٥/٠٥/٠٩هـ (الموافق ٢٠٢٣/١١/٢٢م)	نفسه	١,٠٠٠	٠.٠٠٠٧١٤٢٩%
٥ عبدالمحسن نافذ جابر	عضو مجلس الإدارة	كندي	٥١	مستقل	غير تنفيذي	١٤٤٥/٠٥/٠٩هـ (الموافق ٢٠٢٣/١١/٢٢م)	شركة الصقر الوطنية للتأمين	--	--
٦ عبدالله سليمان الهندي	عضو مجلس الإدارة	سعودي	٤٤	مستقل	غير تنفيذي	١٤٤٥/٠٥/٠٩هـ (الموافق ٢٠٢٣/١١/٢٢م)	نفسه	--	--
٧ محمد عبدالعزيز النعيم	عضو مجلس الإدارة	سعودي	٧٢	مستقل	غير تنفيذي	١٤٤٥/٠٥/٠٩هـ (الموافق ٢٠٢٣/١١/٢٢م)	نفسه	١٠٠	٠.٠٠٠٧١٤٢%
٨ سامي أحمد البابطين	عضو مجلس الإدارة	سعودي	٣٦	مستقل	غير تنفيذي	١٤٤٥/٠٥/٠٩هـ (الموافق ٢٠٢٣/١١/٢٢م)	نفسه	--	--
٩ أحمد خضر اليقشي	عضو مجلس الإدارة	سعودي	٣٢	مستقل	غير تنفيذي	١٤٤٥/٠٥/٠٩هـ (الموافق ٢٠٢٣/١١/٢٢م)	نفسه	--	--

المصدر: الشركة

٣-٤ لجان مجلس الإدارة

تتبع عن مجلس الإدارة خمسة (٥) لجان وهي: (١) لجنة المراجعة، (٢) لجنة الترشيحات والمكافآت، (٣) اللجنة التنفيذية، (٤) لجنة الاستثمار و(٥) لجنة المخاطر. وتقوم هذه اللجان بمساندة مجلس الإدارة في أداء مهامه.

١-٣-٤ لجنة المراجعة

قام مجلس الإدارة المنعقد بتاريخ ١٤٤٥/٠٦/٠٥ هـ (الموافق ٢٠٢٣/١٢/١٨ م) بتعيين رئيس وأعضاء لجنة المراجعة وهي تتألف من ثلاثة (٣) أعضاء ولمدة ثلاث (٣) سنوات تبدأ من تاريخ ١٤٤٥/٠٥/٠٩ هـ (الموافق ٢٠٢٣/١١/٢٣ م) وتنتهي بتاريخ انتهاء الدورة الحالية للمجلس بتاريخ ١٤٤٨/٠٦/١٢ هـ (الموافق ٢٠٢٦/١١/٢٢ م)، وذلك بعد الحصول على موافقة هيئة التأمين بتاريخ ١٤٤٥/٠٥/٠٥ هـ (الموافق ٢٠٢٣/١٢/١٧ م)، وفق ما يبينه الجدول أدناه:

الجدول رقم (١٧): أعضاء لجنة المراجعة

الاسم	المنصب	صفة العضوية
سامي أحمد البابطين	رئيس اللجنة	مستقل من داخل المجلس
معاذ سليمان الزيد	عضو اللجنة	مستقل من خارج المجلس
محمد أحمد آل خميس	عضو اللجنة	مستقل من خارج المجلس

المصدر: الشركة

• مهام وصلاحيات واختصاصات لجنة المراجعة

وفق لائحة عمل لجنة المراجعة الخاصة بالشركة، تتمثل مهام وصلاحيات لجنة المراجعة فيما يلي:

- وضع خطة عمل لها معتمد بقرار من مجلس الإدارة متضمنه قواعد ومسؤوليات والتزامات لجنة المراجعة.
- الإشراف على إدارة المراجعة الداخلية بالشركة للتأكد من مستوى فعاليتها بتنفيذ المهام المنوطة بها.
- الإشراف على إدارة الالتزام بالشركة للتأكد من مستوى فعاليتها بتنفيذ المهام المنوطة بها.
- تعيين مدير إدارة الالتزام أو عزله بعد الحصول على عدم ممانعة البنك المركزي كتابةً.
- تعيين مدير إدارة المراجعة الداخلية أو عزله بعد الحصول على عدم ممانعة البنك المركزي كتابةً.
- تحديد المرتب الشهري والمكافآت التشجيعية لمدير إدارة المراجعة الداخلية ومدير إدارة الالتزام بما يتوافق مع اللوائح الداخلية للشركة والمعتمدة من قبل المجلس.
- ضمان استقلالية إدارة المراجعة الداخلية وإدارة الالتزام في أداء المهام المنوطة بها والتأكد من عدم وجود أي تأثير سلبي على أعمالها.
- ضمان استقلال أعضاء مجلس الإدارة والإدارة العليا في الشركة والمراجعين الخارجيين عن الشركة.
- دراسة ومراجعة القوائم المالية السنوية ورفع التوصيات لمجلس الإدارة بشأنها.
- مناقشة الاقتراحات بخصوص خطة عمل الرقابة النظامية السنوية بالشركة والموافقة عليها.
- دراسة خطة إدارة المراجعة الداخلية والمراجعين الخارجيين، بالإضافة إلى خطط الالتزام وإقرارها ومتابعة تنفيذها.
- دراسة الاستراتيجيات المحاسبية الهامة وإجراءاتها والتغيرات التي تطرأ عليها ورفع التوصيات لمجلس الإدارة بشأنها.
- دراسة التقارير الخاصة بالمراجعة الداخلية ومتابعة آلية تنفيذ الإجراءات التصحيحية.
- دراسة تقارير الخاصة بإدارة الالتزام ورفع التوصيات بشأنها لمجلس الإدارة.
- متابعة التقارير الصادرة عن المؤسسة والجهات الإشرافية والرقابية ذات العلاقة ورفع التوصيات بشأنها لمجلس الإدارة.
- رفع التوصيات لمجلس الإدارة بشأن الموافقة على تعيين أو إعادة تعيين المراجعين الداخليين أو الخارجيين.
- الموافقة على التعاقد مع المراجعين الداخليين و/أو الخارجيين للشركة، وأخذ موافقة البنك المركزي كتابةً.
- دراسة التقارير الخاصة بالمراجعين الداخليين أو الخارجيين ورفع التوصيات بشأنها لمجلس الإدارة.
- تقييم مدى كفاءة وفعالية أعمال المراجعين الداخليين أو الخارجيين.

- دراسة ملاحظات البنك المركزي والجهات الإشرافية والرقابية المتعلقة بأي مخالفات نظامية أو طلب إجراءات تصحيحية وتوجيه الإدارات الداخلية في الشركة لتطبيقها، ورفع التوصيات بشأنها لمجلس الإدارة.
- التأكد من التزام الشركة بتطبيق مقترحات وتوصيات الخبير الاكتواري، ورفع التوصيات بشأنها لمجلس الإدارة.
- ضمان الاستخدام الأمثل لتقنية المعلومات وتوفير الضوابط اللازمة للحصول على معلومات وبيانات دقيقة ويعتمد عليها.
- مراجعة عمليات توزيع الفائض بشكل نصف سنوي ورفع تقارير لمجلس إدارة الشركة في حال وجود أي ملاحظات.
- مناقشة القوائم المالية الربع سنوية الأولية مع المراجعين الخارجيين والإدارة العليا للشركة قبل إصدارها.
- دراسة ومراجعة القوائم المالية الربع سنوية الأولية والتوصية لمجلس الإدارة بشأنها.
- دراسة تقييم المراجعين الداخليين والخارجيين لإجراءات الرقابة الداخلية.
- دراسة العمليات فيما بين كيانات المجموعة والعمليات مع الأطراف ذوي العلاقة.
- دراسة تقارير الخبير الاكتواري ورفع التوصيات بشأنها لمجلس الإدارة.
- ضمان التزام الشركة بتطبيق مقترحات وتوصيات الخبير الاكتواري.
- التأكد من توفر لائحة مكتوبة خاصة بقواعد السلوك المهني بعد اعتمادها من قبل مجلس إدارة الشركة لضمان القيام بأنشطة الشركة بطريقة عادلة وأخلاقية.
- متابعة الدعاوى القضائية المهمة المرفوعة من الشركة أو المرفوعة ضدها ورفع تقارير دورية بشأنها إلى مجلس الإدارة.
- المراجعة الدورية للمستحقات المالية عن الأقساط التأمينية المتعلقة بوثائق التأمين الخاصة بالأطراف ذوي العلاقة وحالات التعثر المحتملة ورفع تقرير إلى مجلس إدارة الشركة إذا دعت الحاجة لذلك.

٢-٣-٤ لجنة الترشيحات والمكافآت

- قام مجلس الإدارة المنعقد بتاريخ ١١/٠٦/١٤٤٥هـ (الموافق ٢٤/١٢/٢٠٢٣م) بتعيين رئيس وأعضاء لجنة الترشيحات والمكافآت وهي تتألف من أربعة (٤) أعضاء ولمدة ثلاث (٣) سنوات تبدأ من تاريخ ٠٩/٠٥/١٤٤٥هـ (الموافق ٢٣/١١/٢٠٢٣م) وتنتهي بتاريخ انتهاء الدورة الحالية للمجلس بتاريخ ١٢/٠٦/١٤٤٨هـ (الموافق ٢٢/١١/٢٠٢٦م)، وذلك بعد الحصول على موافقة هيئة التأمين بتاريخ ١١/٠٦/١٤٤٥هـ (الموافق ٢٤/١٢/٢٠٢٣م)، وفق ما يبينه الجدول أدناه:

الجدول رقم (١٨): أعضاء لجنة الترشيحات والمكافآت

الاسم	المنصب	صفة العضوية
عبدالله سليمان الهندي	رئيس اللجنة	مستقل من داخل المجلس
أحمد خضر البقشي	عضو اللجنة	مستقل من داخل المجلس
محمد عبدالعزيز النعيم	عضو اللجنة	مستقل من داخل المجلس
نايف راشد العرفج	عضو اللجنة	مستقل من داخل المجلس

المصدر: الشركة

• مهام وصلاحيات واختصاصات لجنة الترشيحات والمكافآت

حددت لائحة عمل لجنة الترشيحات والمكافآت الخاصة بالشركة مهامها وصلاحياتها وفق التالي:

- وضع سياسات واضحة لمكافآت مجلس الإدارة وأعضاء الإدارة العليا واللجان مع الحرص على مراعاة استخدام المعايير المرتبطة بالأداء، وعلى أن تكون واضحة ومتاحة لجميع المساهمين قبل انعقاد الجمعية العامة.
- تقديم سياسات وإجراءات فيما يخص التعاقب الوظيفي للشركة ومجلس الإدارة وأعضاء الإدارة العليا ومراقبة تطبيقها.
- وضع إجراءات واضحة لترشيح المجلس تشتمل على الموافقات الخاصة بالجمعية العمومية والجهات الرقابية على أن يكون لكل مساهم الحق في ترشيح نفسه أو غيره لعضوية مجلس الإدارة كما نصت اللوائح.
- وضع خطط شغل المناصب القيادية الشاغرة في الشركة بما فيها أعضاء الإدارة التنفيذية ومتابعة تطبيق الخطط والإجراءات الخاصة بشغل المناصب الشاغرة.
- تقديم التوصيات بشأن ترشيح أعضاء مجلس الإدارة وتحديد مكافآتهم المالية بحسب المتطلبات والسياسات المعتمدة في الشركة والمتوافقة مع الأنظمة واللوائح الصادرة عن الجهات الرقابية.

- تقديم برنامج تدريبي وتعريفي لأعضاء المجلس يتضمن مهام الشركة وإنجازاتها ليتمكنهم من أداء أعمالهم بالكفاءة المطلوبة والإشراف عليه بشكل دوري.
- التأكد من استقلالية الأعضاء المستقلين بمجلس الإدارة.
- على لجنة الترشيحات والمكافآت تقديم خططها بشأن تحديد حصص مكافآت وتعويضات الإدارة التنفيذية العليا والموظفين للجنة المراجعة ليتم مراجعتها وفقاً لمؤشرات الأداء الرئيسية ومن ثم يوافق عليها مجلس الإدارة وجمعية المساهمين.
- التأكد سنوياً من عدم وجود حالات تعارض مصالح لدى أعضاء المجلس في حال كان أحدهم عضو مجلس إدارة شركة أخرى.
- تحديد جوانب الضعف والقوة في مجلس الإدارة وتقديم اقتراحات بشأن معالجتها بما يتفق مع مصلحة الشركة وفقاً لمعايير وإجراءات التقييم الدورية والسنوية للأداء والملائمة وتعبئة كافة النماذج الخاصة للتقييم الدوري والسنوي وكذلك نموذج الملائمة السنوي لكل من مجلس الإدارة واللجان التابعة وأعضاء الإدارة العليا.
- المراجعة السنوية للكفاءات الضرورية وتحديد المؤهلات والاحتياجات المطلوبة من المهارات المناسبة لعضوية مجلس الإدارة.
- مراجعة الاحتياجات المطلوبة في عضوية مجلس الإدارة ولجانها وإعداد وصف للقدرات والمؤهلات المطلوبة لعضوية مجلس الإدارة أو عضوية لجان مجلس الإدارة، بما في ذلك تحديد الوقت الذي يلزم أن يخصصه العضو لأعمال مجلس الإدارة و/ أو لجان مجلس الإدارة.
- مراجعة خطط شغل المناصب الشاغرة بالنسبة لأعضاء مجلس الإدارة واللجان المنبثقة.
- مراجعة تعويضات أعضاء الإدارة العليا ومكافآتهم المالية وتقديم توصيات بشأنها إلى مجلس الإدارة.
- المراجعة والموافقة على الجوانب المتعلقة بالمرتبات السنوية، والعلاوات المرتبطة بمؤشرات الأداء الرئيسية، وعمولة المبيعات والمكافآت النقدية، وخطط الحوافز طويلة الأجل.
- رفع التوصيات في حال إجراء أي تغيير في هيكل مجلس الإدارة.
- رفع توصية لمجلس الإدارة بشأن اختيار وإقالة أعضاء الإدارة العليا.
- رفع تقارير أداء لجنة الترشيحات والمكافآت بشكل دوري إلى مجلس الإدارة.
- وضع الوصف الوظيفي للأعضاء التنفيذيين، غير التنفيذيين، المستقلين، وكبار التنفيذيين.
- التحقق بشكل سنوي من استقلال الأعضاء وعدم وجود تعارض للمصالح.

٣-٣-٤ لجنة المخاطر

- قام مجلس الإدارة المنعقد بتاريخ ١١/٠٦/١٤٤٥هـ (الموافق ٢٤/١٢/٢٠٢٣م) بتعيين رئيس وأعضاء لجنة المخاطر وهي تتألف من ثلاثة (٣) أعضاء ولمدة ثلاث (٣) سنوات تبدأ من تاريخ ١٤٤٥/٠٥/٠٩هـ (الموافق ٢٣/١١/٢٠٢٣م) وتنتهي بتاريخ انتهاء الدورة الحالية للمجلس بتاريخ ١٢/٠٦/١٤٤٨هـ (الموافق ٢٢/١١/٢٠٢٦م)، وذلك بعد الحصول على موافقة هيئة التأمين بتاريخ ١١/٠٦/١٤٤٥هـ (الموافق ٢٤/١٢/٢٠٢٣م)، وفق ما يبينه الجدول أدناه:

الجدول رقم (١٩): أعضاء لجنة المخاطر

الاسم	المنصب	صفة العضوية
نايف راشد العرفج	رئيس اللجنة	مستقل من داخل المجلس
سلطان عبدالعزيز السويدي	عضو اللجنة	غير تنفيذي من داخل المجلس
سعود صالح العريفي	عضو اللجنة	مستقل من داخل المجلس

المصدر: الشركة

• مهام وصلاحيات واختصاصات لجنة المخاطر

وفقاً للفقرتين (٤.٥) و(٤.٦) من لائحة عمل لجنة المخاطر الخاصة بالشركة، تمثل المسؤوليات الرئيسية للجنة في مساعدة مجلس الإدارة في مسؤولياته الإشرافية على إدارة المخاطر، بما في ذلك ما يلي:

- وضع إطار إدارة المخاطر للشركة.
 - تحديد مدى تقبل الشركة للمخاطر.
 - التأكد من تنفيذ خطط العمل والضوابط للحد من المخاطر وإدارتها.
 - ضمان رقابة صارمة من مجلس الإدارة على قضايا المخاطر الهامة.
- وتشمل المسؤوليات الرئيسية للجنة المخاطر ما يلي:
- مراقبة أداء وتنفيذ أنظمة الرقابة الداخلية للشركة، والتأكد من فعالية وكفاءة تلك الأنظمة، والتحقق من تنفيذ قرارات وإجراءات الرقابة الداخلية.
 - تحديد المخاطر التي قد تعرض الشركة للخطر والحفاظ على ملف مخاطر مقبول للشركة.
 - الإشراف على نظام إدارة المخاطر وتقييم مدى فاعليته.
 - تحديد استراتيجية شاملة لإدارة المخاطر للشركة والإشراف على تنفيذها ومراجعتها وتحديثها بشكل دوري مع مراعاة التطورات الداخلية والخارجية للشركة.
 - مراجعة سياسات إدارة المخاطر.
 - إعادة تقييم مدى تحمل الشركة للمخاطر وتعرضها لها بشكل منتظم (على سبيل المثال، من خلال تمارين اختبار التحمل).
 - رفع التقارير إلى مجلس الإدارة بتفاصيل التعرض للمخاطر والتوصية بالإجراءات اللازمة لإدارتها.
 - التأكد من توافر الموارد والأنظمة الكافية لإدارة المخاطر.
 - التحقق من استقلالية موظفي إدارة المخاطر عن الأنشطة التي قد تعرض الشركة للمخاطر.
 - تقييم أداء رئيس إدارة المخاطر وأنشطة قسم إدارة المخاطر.
 - مراجعة والموافقة على طلب المعلومات من الإدارة أو موظفي الشركة أو أي جهة أخرى فيما يتعلق بأنشطة وقرارات اللجنة.

كما تقوم اللجنة بتقييم الأمور التي تقع ضمن اختصاصاتها أو التي يحيلها إليها المجلس وترفع توصياتها إلى المجلس لإصدار القرارات بشأنها. وتتخذ اللجنة القرارات في هذا الشأن إذا فوضها المجلس بذلك. وللجنة الاستعانة بأي من الخبراء أو المختصين، سواء من الداخل أو الخارج، في نطاق اختصاصاتها. ويجب أن يتم إدراج ذلك في محضر اجتماع اللجنة.

٤-٣-٤ اللجنة التنفيذية

- قام مجلس الإدارة المنعقد بتاريخ ١١/٠٦/١٤٤٥هـ (الموافق ٢٤/١٢/٢٠٢٣م) بتعيين رئيس وأعضاء اللجنة التنفيذية وهي تتألف من خمسة (٥) أعضاء ولمدة ثلاث (٣) سنوات تبدأ من تاريخ ٠٩/٠٥/١٤٤٥هـ (الموافق ٢٣/١١/٢٠٢٣م) وتنتهي بتاريخ انتهاء الدورة الحالية للمجلس بتاريخ ١٢/٠٦/١٤٤٨هـ (الموافق ٢٢/١١/٢٠٢٦م)، وذلك بعد الحصول على موافقة هيئة التأمين بتاريخ ١١/٠٦/١٤٤٥هـ (الموافق ٢٤/١٢/٢٠٢٣م)، وفق ما يبينه الجدول أدناه:

الجدول رقم (٢٠): أعضاء اللجنة التنفيذية

الاسم	المنصب	صفة العضوية
سعود صالح العريفي	رئيس اللجنة	مستقل من داخل المجلس
عبدالمحسن نافذ جابر	عضو اللجنة	غير تنفيذي من داخل المجلس
سلطان عبدالعزيز السويدي	عضو اللجنة	غير تنفيذي من داخل المجلس
ياسر محمد الحربي	عضو اللجنة	تنفيذي من داخل المجلس
عبدالله سليمان الهندي	عضو اللجنة	مستقل من داخل المجلس

المصدر: الشركة

• مهام وصلاحيات واختصاصات اللجنة التنفيذية

- وفقاً للمادة (١١) من لائحة عمل اللجنة التنفيذية الخاصة بالشركة، يقوم أعضاء بأداء وواجبتهم ومسؤولياتهم وبذل العناية اللازمة لذلك والعمل بحسن نية على نجاح الشركة، كما ينبغي للجنة مراعاة المواضيع التالية:
- إبداء التوصية لمجلس الإدارة حول الخطط الإستراتيجية والتشغيلية والميزانيات وخطط الأعمال المطورة من قبل الإدارة.
- اتخاذ القرارات حول المسائل المخولة لها من المجلس التي يكون خارج نطاق صلاحيات المدير العام للشركة بما في ذلك المسائل المتعلقة بالنفقات الرأس مالية والمشتريات في الحدود المخولة للجنة من مجلس الإدارة.
- مراجعة آليات وإجراءات وإستراتيجية الشركة بالتعاون مع الإدارة التنفيذية.
- الإشراف على أداء الإدارة التنفيذية والتحقق من عملها وفق استراتيجيتها وسياساتها واللوائح المعتمدة.
- مراجعة أداء الإدارة التنفيذية ومدى فعاليتها وتقييمه ورفع التوصيات اللازمة لمجلس الإدارة.
- تحليل المخاطر التشغيلية بشكل مستمر والعمل على تقليلها
- التأكد من نفاذ أنظمة وضوابط الرقابة الداخلية في الشركة.
- ترتيب الأولويات في تخصيص رأس المال والموارد البشرية والفنية.
- مراقبة الحصص السوقية ومعدلات النمو والاختراق.
- مراقبة تنفيذ توسع نقاط البيع والفروع.

٤-٣-٥ لجنة الاستثمار

- قام مجلس الإدارة المنعقد بتاريخ ١١/٠٦/١٤٤٥هـ (الموافق ٢٤/١٢/٢٠٢٣م) بتعيين رئيس وأعضاء لجنة الاستثمار وهي تتألف من أربعة (٤) أعضاء ولمدة ثلاث (٣) سنوات تبدأ من تاريخ ٠٩/٠٥/١٤٤٥هـ (الموافق ٢٣/١١/٢٠٢٣م) وتنتهي بتاريخ انتهاء الدورة الحالية للمجلس بتاريخ ١٢/٠٦/١٤٤٨هـ (الموافق ٢٢/١١/٢٠٢٦م)، وذلك بعد الحصول على موافقة هيئة التأمين بتاريخ ١١/٠٦/١٤٤٥هـ (الموافق ٢٤/١٢/٢٠٢٣م)، وفق ما يبينه الجدول أدناه:

الجدول رقم (٢١): أعضاء لجنة الاستثمار

الاسم	المنصب	صفة العضوية
ياسر محمد الحربي	رئيس اللجنة	تنفيذي من داخل المجلس
عبدالمحسن نافذ جابر	عضو اللجنة	غير تنفيذي من داخل المجلس
محمد عبدالعزيز النعيم	عضو اللجنة	مستقل من داخل المجلس
أحمد خضر البقشي	عضو اللجنة	مستقل من داخل المجلس

المصدر: الشركة

- مهام وصلاحيات واختصاصات لجنة الاستثمار وفقاً للمادة (١١) من لائحة عمل لجنة الاستثمار الخاصة بالشركة، يقوم أعضاء اللجنة بأداء وواجبتهم ومسؤولياتهم وبذل العناية اللازمة لذلك والعمل بحسن نية على نجاح الشركة، كما ينبغي للجنة مراعاة المواضيع التالية:
 - صياغة وإعداد سياسة الاستثمار ومراجعة أدائها وتنفيذها بصورة سنوية.
 - مراجعة أداء كل فئة من الأصول.
 - متابعة المخاطر العامة للسياسة الاستثمارية.
 - رفع تقرير أداء المحفظة الاستثمارية إلى مجلس الإدارة.
 - التأكد من التزام كافة الأنشطة المتعلقة بالاستثمار بمتطلبات لائحة الاستثمار الصادرة عن البنك المركزي السعودي ومتطلبات الأنظمة واللوائح الأخرى ذات العلاقة.

٤-٤ الإدارة التنفيذية

وفقاً للنظام الأساسي وسياسات الشركة وقرارات مجلس الإدارة ذات الصلة، فإن الإدارة التنفيذية بالشركة منوطة بالعضو المنتدب. وكما بتاريخ إعداد هذه النشرة، يشغل منصب العضو المنتدب الأستاذ ياسر محمد الحربي كما يشغل منصب المدير المالي الأستاذ مسعود أحمد بهاتي. يبين الجدول أدناه أعضاء الإدارة التنفيذية:

الجدول رقم (٢٢): أعضاء الإدارة التنفيذية

الاسم	المنصب	الجنسية	العمر	الملكية			
				ملكية مباشرة		ملكية غير مباشرة	
				عدد الأسهم	نسبة الملكية	عدد الأسهم	نسبة الملكية
ياسر محمد الحربي	العضو المنتدب	سعودي	٥٣	١,٠٠٠	٠.٠٠٧١٤%	٠	٠
مسعود أحمد بهاتي	المدير المالي (التكليف)	باكستاني	٤٢	٠	٠	٠	٠
دلّال عبدالله البرهان	رئيس الإدارة الفنية	سعودي	٣٩	٠	٠	٠	٠
تركي ناصر الموح	رئيس الالتزام	سعودي	٤٩	٠	٠	٠	٠
عماد مهدي عواني	رئيس إدارة المراجعة الداخلية	سعودي	٣٩	٦	٠.٠٠٠٤٢٨٦%	٠	٠
كاظم أحمد الكاظم	مدير الإدارة الطبية	سعودي	٤٨	٠	٠	٠	٠
أحمد عبدالرحمن المطيلق	رئيس النشاط التجاري	سعودي	٤٢	٠	٠	٠	٠
نورة العسوم	مدير المخاطر (المكلف)	سعودي	٣٤	٠	٠	٠	٠
أحمد الغانم	مدير إعادة التأمين	سعودي	٣٧	٠	٠	٠	٠
أحمد الموسى	مدير اكتتاب أول التأمين العام	سعودي	٣٨	٠	٠	٠	٠
طارق عبدالعزيز المعشوق	مدير الإدارة القانونية	سعودي	٤٣	٠	٠	٠	٠
علي عباس الرمضان	مدير إدارة تقنية المعلومات	سعودي	٤٦	٠	٠	٠	٠
ياسمين محمد الزهراني	مدير العناية بالعملاء	سعودي	٢٨	٠	٠	٠	٠
فراس علي آل داوود	مدير مطالبات المركبات	سعودي	٥١	٠	٠	٠	٠
ريتیکا جاين	مدير الإدارة الاكتوارية	هندي	٤٤	٠	٠	٠	٠

المصدر: الشركة

0-٤ تعويضات ومكافآت أعضاء مجلس الإدارة وكبار التنفيذيين

- يتم توزيع المكافآت لأعضاء مجلس الإدارة وفقاً للضوابط المنصوص عليها في المادة (١٩) من النظام الأساسي للشركة بحيث تتكون المكافأة السنوية لرئيس وأعضاء مجلس الإدارة بحد أدنى مبلغ أربعمئة ألف (٤٠٠,٠٠٠) ريال سعودي وبحد أعلى خمسمئة ألف (٥٠٠,٠٠٠) ريال سعودي سنوياً نظير عضويتهم في مجلس الإدارة ومشاركتهم في أعماله، شاملة للمكافآت الإضافية في حالة مشاركة العضو في أي لجنة من اللجان المنبثقة من مجلس الإدارة. وفي حال حققت الشركة أرباح، يجوز أن يتم توزيع نسبة تعادل (١٠٪) من صافي الربح بعد خصم الاحتياطات التي قررتها الجمعية العامة تطبيقاً لأحكام نظام مراقبة شركات التأمين التعاوني وبعد توزيع ربح على المساهمين لا يقل عن (٥٪) من رأس مال الشركة المدفوع، على أن يكون استحقاق هذه المكافآت متناسباً مع عدد الجلسات التي يحضرها العضو، وكل تقدير يخالف ذلك يكون باطلاً. وفي جميع الأحوال، لا يتجاوز مجموع ما يحصل عليه عضو مجلس الإدارة من مكافآت ومزايا مالية أو عينية مبلغ خمسمئة ألف (٥٠٠,٠٠٠) ريال سعودي سنوياً. ويكون الحد الأعلى لبدل جلسات المجلس ولجانه مبلغ خمسة آلاف (٥,٠٠٠) ريال سعودي عن كل جلسة، غير شامل مصاريف السفر والإقامة.
- يوضح الجدول أدناه قيمة التعويضات والمكافآت التي حصل عليها أعضاء مجلس الإدارة كبار التنفيذيين خلال السنوات ٢٠٢٠م، ٢٠٢١م و٢٠٢٢م:

الجدول رقم (٢٣): تعويضات ومكافآت أعضاء مجلس الإدارة وكبار التنفيذيين

التوزيعات	عام ٢٠٢٠م	عام ٢٠٢١م	عام ٢٠٢٢م
أعضاء مجلس الإدارة	٣,٨١٦,٦٦٧	٣,٩٣١,١١١	٣,٣٢٣,٨٨٩
كبار التنفيذيين	٥,٣٢١,٤٢٨	٤,٩١٩,٤٣٤	٤,٣٣١,١٢٣
الإجمالي	٩,١٣٨,٠٩٥	٨,٨٥٠,٥٤٥	٧,٦٥٥,٠٢٢

المصدر: الشركة

٦-٤ الموظفين

- ١-٦-٤ برامج الأسهم للموظفين القائمة قبل تقديم طلب التسجيل وطرح حقوق الأولوية الخاضعة لهذه النشرة لا يوجد لدى الشركة في الوقت الحالي أي برنامج تخصيص أسهم لموظفيها.
- ٢-٦-٤ ترتيبات تشرك الموظفين في رأس المال لا يوجد ترتيبات تشرك الموظفين في رأس مال الشركة حتى تاريخ هذه النشرة.

0- المعلومات المالية ومناقشة وتحليل الإدارة

0-1 المقدمة

يتضمن قسم المعلومات المالية ومناقشة وتحليل الإدارة مراجعة تحليلية لأداء الشركة ووضعها المالي خلال السنوات المالية المنتهية في ٣١ ديسمبر ٢٠٢٠م و٢٠٢١م و٢٠٢٢م وفترة التسعة أشهر المنتهية في ٣٠ سبتمبر ٢٠٢٣م. وهي تستند ويجب أن تقرأ بالاقتران مع القوائم المالية المدققة للشركة عن السنوات المالية المنتهية في ٣١ ديسمبر ٢٠٢٠م و٢٠٢١م و٢٠٢٢م والقوائم المالية غير المدققة لفترة التسعة أشهر المنتهية في ٣٠ سبتمبر ٢٠٢٣م، والإيضاحات المرفقة بها (يشار إليها فيما يلي بـ «القوائم المالية»).

تم تدقيق القوائم المالية للسنة المالية المنتهية في ٣١ ديسمبر ٢٠٢٠م من قبل شركة برايس وتر هاوس كوبرز محاسبون قانونيون وشركة أبراهيم أحمد البسام وشركاؤه، وما بين السنوات المالية المنتهية في ٣١ ديسمبر ٢٠٢١م و٣١ ديسمبر ٢٠٢٢م ومراجعة القوائم المالية لفترة التسعة أشهر المنتهية في ٣٠ سبتمبر ٢٠٢٣م من قبل شركة الخراشي وشركاه وشركة برايس وتر هاوس كوبرز. وتؤكد شركة الخراشي وشركاه محاسبون ومراجعون قانونيون وشركة برايس وتر هاوس كوبرز محاسبون قانونيون استقلاليتهما من الشركة في تقرير مراجع الحسابات. وتصدر الشركة قوائمها بالريال السعودي.

تم إعداد القوائم المالية المدققة للشركة عن السنة المالية المنتهية في ٣١ ديسمبر ٢٠٢٠م و٢٠٢١م و٢٠٢٢م وغير المدققة لفترة التسعة أشهر المنتهية في ٣٠ سبتمبر ٢٠٢٣م وفقاً للمعايير الدولية للتقرير المالي (IFRS) المعتمدة في المملكة العربية السعودية والإصدارات الأخرى التي اعتمدها الهيئة السعودية للمراجعين والمحاسبين (SOCPA)، بناءً على التعليمات الصادرة عن البنك المركزي بتاريخ ٢٠/١١/١٤٤٠هـ (الموافق ٢٣/٠٧/٢٠١٩م) والتي تنصّ على تحديث السياسات المحاسبية للمعالجة المحاسبية للزكاة وضريبة الدخل في قائمة الدخل، وقد قامت الشركة بتعديل الأثر بأثر رجعي بما يتماشى مع المعايير الدولية للتقرير المالي.

المعلومات المالية الواردة بهذا القسم مستخرجة دون تغييرات جوهرية من القوائم المالية المدققة للسنوات المالية المنتهية في ٣١ ديسمبر ٢٠٢٠م و٢٠٢١م و٢٠٢٢م والقوائم المالية غير المدققة لفترة التسعة أشهر المنتهية في ٣٠ سبتمبر ٢٠٢٣م والإيضاحات المرفقة بها. وقد تم استخدام أرقام السنة المالية المنتهية في ٣١ ديسمبر ٢٠٢٠م كما هي مصنفة في القوائم المالية المنتهية في ٣١ ديسمبر ٢٠٢١م، كما وقد تم استخدام أرقام السنة المالية المنتهية في ٣١ ديسمبر ٢٠٢١م كما هي مصنفة في القوائم المالية المنتهية في ٣١ ديسمبر ٢٠٢٢م. أيضاً، تم استخراج أرقام المقارنة الخاصة بفترة التسعة أشهر المنتهية في ٣٠ سبتمبر ٢٠٢٢م من القوائم المالية غير المدققة لفترة التسعة أشهر المنتهية في ٣٠ سبتمبر ٢٠٢٣م.

يحتوي هذا القسم الذي أعدته إدارة الشركة على إفادات مستقبلية تنطوي على مخاطر وتوقعات غير مؤكدة. وقد يختلف الأداء الفعلي للشركة بشكل جوهري عما هو وارد في هذه الإفادات المستقبلية نتيجة عوامل مختلفة، بما في ذلك تلك التي تم مناقشتها أدناه وفي مواضع أخرى من نشرة الإصدار هذه.

نرجو العلم بأن الأرقام الواردة بهذا القسم تم تقريبها إلى أقرب عدد صحيح. ولهذا فإن مجموع تلك الأرقام قد يختلف عما هو وارد بالجدول. كما تجدر الإشارة إلى أن كافة النسب المئوية والهوامش تستند إلى هذه الأرقام المقربة.

0-2 إقرارات أعضاء مجلس الإدارة بشأن المعلومات المالية

يقر أعضاء مجلس إدارة الشركة بما يلي:

- يُقر أعضاء مجلس الإدارة بأن المعلومات المالية الواردة في هذا القسم قد تم استخراجها دون تعديلات جوهرية وعرضها بصيغة تتسق مع القوائم المالية المدققة للسنوات المالية المنتهية في ٣١ ديسمبر ٢٠٢٠م و٢٠٢١م و٢٠٢٢م وغير المدققة لفترة التسعة أشهر المنتهية في ٣٠ سبتمبر ٢٠٢٣م والإيضاحات المرفقة بها والتي تم إعدادها وفقاً للمعايير الدولية للتقرير المالي الصادرة عن مجلس معايير المحاسبة الدولي المعتمدة في المملكة والمعايير والإصدارات الأخرى الصادرة عن الهيئة السعودية للمراجعين والمحاسبين دون إجراء أي تعديل جوهري عليها.
- لم يكن هناك أي انقطاع في أعمال الشركة والذي يمكن أن يؤثر أو يكون قد أثر تأثيراً ملحوظاً على الوضع المالي خلال الـ ١٢ شهراً الأخيرة من تاريخ نشرة الإصدار هذه.

- لم تمنح الشركة أية عمولات، أو خصومات، أو أتعاب وساطة، أو تعويضات غير نقدية أخرى لأي عضو من أعضاء مجلس الإدارة القائمين والمقترحين أو لأي من كبار المديرين أو الخبراء أو التنفيذيين أو القائمين فيما يتعلق بإصدار أو طرح أي أوراق مالية خلال السنوات الثلاث السابقة مباشرة لتاريخ تقديم طلب التسجيل وطرح الأوراق المالية الخاضعة لهذه النشرة.
- لم يكن هناك أي تغيير سلبي جوهري في الوضع المالي والتجاري للشركة خلال السنوات الثلاث السابقة مباشرة لتاريخ تقديم طلب التسجيل وطرح الأوراق المالية الخاضعة لهذه النشرة، إضافة إلى نهاية الفترة التي يشملها تقرير المحاسب القانوني حتى اعتماد نشرة الإصدار.
- يُقر أعضاء مجلس الإدارة أنه لا يوجد لدى الشركة أي قروض أو مديونيات أخرى بما في ذلك السحب على المكشوف من الحسابات المصرفية، كما يقرون بعدم وجود أي التزامات ضمان (بما في ذلك الضمان الشخصي أو غير المشمولة بضمان شخصي أو المضمونة برهن أو غير المضمونة برهن) أو التزامات تحت القبول أو ائتمان القبول أو التزامات الشراء التأجيلي.
- يقر أعضاء مجلس الإدارة أنه لا يوجد لدى الشركة أي أدوات دين صادرة أو قائمة، أو موافق عليها ولم يتم إصدارها، أو قروض لأجل (بما في ذلك القروض المشمولة بضمان شخصي، أو المضمونة برهن أو غير المضمونة برهن).
- يُقر أعضاء مجلس الإدارة أنه -وعلى حد علمهم- لا توجد أي رهونات أو حقوق أو أي أعباء أو تكاليف على ممتلكات الشركة كما في تاريخ هذه النشرة.
- يُقر أعضاء مجلس الإدارة بأنه لا تملك الشركة أي ممتلكات بما في ذلك أوراق مالية تعاقدية أو غيرها من الأصول التي تكون قيمتها عرضة للتقلبات أو يصعب التأكد من قيمتها مما قد يؤثر بشكل كبير على تقييم الموقف المالي.
- باستثناء ما تم ذكره في الفقرة (٤-٢) «مجلس الإدارة» من القسم (٤) «الهيكل التنظيمي والإداري» من هذه النشرة، ليس لأعضاء مجلس الإدارة أو لأي من أقربائهم أي أسهم أو مصلحة من أي نوع في الشركة.
- ويؤكد أعضاء مجلس الإدارة أن لدى الشركة رأس مال عامل يكفي مدة ١٢ شهراً على الأقل تلي مباشرة تاريخ نشر نشرة الإصدار هذه.
- ويقر مجلس الإدارة بأنه لا يوجد رأس مال للشركة مشمول بحق الخيار.
- ويقر مجلس الإدارة بأن الشركة لا تنوي إجراء تغييرات جوهريّة على أنشطة الشركة في المستقبل.
- ويؤكد أعضاء مجلس الإدارة بأن جميع الحقائق الجوهرية المتعلقة بالشركة وأدائها المالي قد تم الإفصاح عنها في هذه النشرة، وأنه لا توجد وقائع أخرى من شأنها أن تجعل أي بيان هنا مضللاً إن تم الإغفال عنها.
- ويؤكد أعضاء مجلس الإدارة أنه وباستثناء ما ورد في الفقرة (٥-١١) «التزامات رأسمالية ومطلوبات طارئة أخرى»، لا يوجد لدى الشركة أي التزامات محتملة أو ضمانات.
- بخلاف ما ورد ذكره في القسم (٢) «عوامل المخاطرة» من هذه النشرة ليست الشركة على دراية بأي عوامل موسمية أو دورات اقتصادية متعلقة بنشاطها قد يكون لها تأثير على أعمال الشركة أو وضعها المالي.
- بخلاف ما ورد في القسم (٢) «عوامل المخاطرة» من هذه النشرة ليست الشركة على دراية بأي سياسات حكومية أو اقتصادية أو مالية أو نقدية أو سياسية أو أي عوامل أخرى أثرت أو من الممكن أن تؤثر بشكل جوهري (مباشر أو غير مباشر) على عمليات الشركة.
- يُقر أعضاء مجلس الإدارة أن الشركة لا تملك حالياً أي أدوات دين صادرة أو قائمة، أو موافق عليها ولم يتم إصدارها، أو قروض لأجل، بما يتضمن أي قروض مشمولة بضمان شخصي، أو مضمونة برهن أو غير مضمونة برهن.

٣-٥ السياسات المحاسبية المهمة

إن السياسات المحاسبية الهامة المستخدمة في إعداد هذه القوائم المالية طُبِّقَت على أساس ثابت لجميع السنوات المعروضة.

١-٣-٥ المعايير الجديدة والمعدلة التي تطبقها الشركة

عدد من التعديلات ضيقة النطاق على معيار التقرير المالي الدولي ٣ ومعيار المحاسبة الدولي ١٦ ومعيار المحاسبة الدولي ٣٧ وبعض التحسينات السنوية على المعيار الدولي للتقرير المالي ١ والمعيار الدولي للتقرير المالي ٩ ومعيار المحاسبة الدولي ٤١ والمعيار الدولي للتقرير المالي ١٦ (سارية اعتباراً من ١ يناير ٢٠٢٢م).

- التعديلات على المعيار الدولي للتقرير المالي ٣ «تجميع الأعمال» تحديث مرجع في المعيار الدولي للتقرير المالي ٣ لإطار مفاهيم التقرير المالي دون تغيير المتطلبات المحاسبية لدمج الأعمال.
- التعديلات على معيار المحاسبة الدولي ١٦ «العقارات والآلات والمعدات» والذي يمنع الشركة من خصم المبالغ المحصلة من بيع البنود المنتجة من تكلفة العقارات والآلات والمعدات عند قيام الشركة بإعداد الأصل للاستخدام المقصود. وبدلاً من ذلك تقوم الشركة بإثبات عائدات المبيعات هذه والتكاليف المرتبطة بها في قائمة الدخل.
- التعديلات على معيار المحاسبة الدولي ٣٧ «المخصصات والالتزامات المحتملة والأصول المحتملة» تحدد التكاليف التي تدرجها الشركة عند تقييم ما إذا كان العقد سيحقق خسائر.

تدخل التحسينات السنوية تعديلات طفيفة على المعيار الدولي للتقرير المالي ١ «تطبيق المعايير الدولية للتقرير المالي لأول مرة»، والمعيار الدولي للتقرير المالي ٩ «الأدوات المالية»، ومعيار المحاسبة الدولي ٤١ «الزراعة»، وأمثلة توضيحية مرفقة بالمعيار الدولي للتقرير المالي ١٦ «عقود الإيجار».

لم تحدد الشركة أي تأثير مادي نتيجة لهذه التعديلات.

- تعديل المعيار الدولي للتقرير المالي ١٦ «عقود الإيجار» - امتيازات الإيجار المتعلقة بكوفيد ١٩ نتيجة لجائحة (كوفيد- ١٩)، تم منح امتيازات الإيجار للمستأجرين. وقد تتخذ هذه الامتيازات أشكالاً عدة، بما في ذلك إعفاءات من الدفع وتأجيل دفعات الإيجار. نشر مجلس معايير المحاسبة الدولية في مايو ٢٠٢٠م على المعيار الدولي للتقرير المالي ١٦ والذي يقدم وسيلة عملية اختيارية للمستأجرين لتقييم ما إذا كان امتياز الإيجار المتعلق بكوفيد - ١٩ يعتبر تعديلاً على عقد الإيجار. في ٣١ مارس ٢٠٢١م، نشر مجلس معايير المحاسبة الدولية تعديلاً إضافياً لتمديد تاريخ الوسيلة العملية من ٣٠ يونيو ٢٠٢١م إلى ٣٠ يونيو ٢٠٢٢م. وبإمكان المستأجرين اختيار المحاسبة عن امتيازات الإيجار هذه بنفس الطريقة كما لو لم تكن تعديلات على عقد الإيجار. وفي العديد من الحالات، يؤدي ذلك إلى المحاسبة عن الامتيازات كدفعات عقد الإيجار المتغيرة في الفترة/الفترة التي يقع فيها الحدث أو الظرف الذي أدّى إلى الدفعات المخفضة. لم تحدد الشركة أي تأثير نتيجة لهذه التعديلات.

- قرار جدول أعمال لجنة تفسير المعايير الدولية للتقرير المالي - إعفاء المؤجر من مدفوعات الإيجار (المعيار الدولي للتقرير المالي ٩ والمعيار الدولي للتقرير المالي ١٦)

في أكتوبر ٢٠٢٢م، انتهى مجلس معايير المحاسبة الدولية من قرار جدول الأعمال الذي وافقت عليه لجنة تفسير المعايير الدولية للتقرير المالي بشأن «إعفاء المؤجر من مدفوعات الإيجار (المعيار الدولي للتقرير المالي ٩ والمعيار الدولي للتقرير المالي ١٦)». يتناول قرار جدول الأعمال المحاسبة من منظور المؤجر، وعلى وجه الخصوص:

- كيف ينبغي تطبيق نموذج الخسارة الائتمانية المتوقعة في المعيار الدولي للتقرير المالي ٩ على مستحق عقد الإيجار التشغيلي عندما يتوقع المؤجر الإعفاء من المدفوعات المستحقة من المستأجر بموجب عقد الإيجار قبل منح امتياز الإيجار.
- ما إذا كان سيتم تطبيق متطلبات إلغاء الاعتراف في المعيار الدولي للتقرير المالي ٩ أو متطلبات تعديل عقد الإيجار في المعيار الدولي للتقرير المالي ١٦ عند المحاسبة عن امتياز الإيجار.

لم تحدد الشركة أي تأثير نتيجة لهذه التعديلات.

٢-٣-٥ معايير وتعديلات وتفسيرات جديدة لم تطبقها الشركة بعد

اختارت الشركة عدم التطبيق المبكر للمعايير والتفسيرات والتعديلات الجديدة التالية على المعايير الحالية التي تم إصدارها ولكن لم تصبح سارية المفعول حالياً وتقوم حالياً بتقييم تأثيرها .

الأحكام الهامة وخيارات السياسة المحاسبية

من المتوقع أن تطبق الشركة السياسات المحاسبية الهامة التالية في إعداد البيانات المالية في التاريخ الفعلي للمعيار الدولي للتقرير المالي ١٧، أي ١ يناير ٢٠٢٣م:

أ. العقود داخل / خارج نطاق المعيار الدولي للتقرير المالي ١٧

- يحدد المعيار الدولي للتقرير المالي ١٧، عقود تأمين، تلك العقود التي تقبل المنشأة بموجبها مخاطر تأمين جوهريّة من طرف آخر (حامل الوثيقة). من خلال الموافقة على تعويض حامل الوثيقة إذا كان هناك حدث مستقبلي محدد غير مؤكد (الحدث المؤمن عليه) يؤثر سلبيًا على حامل الوثيقة .
- في سياق الأعمال العادية، تستخدم الشركة إعادة التأمين للتخفيف من تعرضها للمخاطر. ينقل عقد إعادة التأمين مخاطر جوهريّة إذا كان يحول بشكل جوهري جميع مخاطر التأمين الناتجة عن الجزء المؤمن عليه من عقود التأمين الأساسية، حتى لو لم يعرض شركة إعادة التأمين لاحتمال حدوث خسارة جوهريّة.

ب. تجميع / فصل العقود

لا تتعهد الشركة بأي عقود تأمين تحتوي على مشتقات مضمنة أو مكونات استثمارية مميزة. في الوقت الحالي، لا تحتوي محافظ التأمين الخاصة بالشركة على أي مكونات غير تأمينية يجب فصلها عن عقود التأمين.

ج. مستوى التجميع

تحدد الشركة محافظ عقود التأمين. تتكون كل محفظة من عقود تخضع لمخاطر مماثلة وتدار معًا، وتنقسم إلى ثلاث مجموعات:

- أي عقود غير مجدية عند الاعتراف الأولي؛
 - أي عقود، عند الاعتراف الأولي، ليس لها إمكانية كبيرة لتصبح غير مجدية لاحقًا؛ و
 - أي عقود متبقية في المحفظة.
- يتم تقييم محافظ عقود إعادة التأمين المحتفظ بها للتجميع بشكل منفصل عن محافظ عقود التأمين الصادرة. بتطبيق متطلبات التجميع على عقود إعادة التأمين المملوكة، تقوم الشركة بتجميع عقود إعادة التأمين المبرمة في مجموعات من:

١. العقود التي يكون لها صافي ربح عند الاعتراف الأولي، إن وجدت؛
٢. العقود التي لا يوجد لها، عند الاعتراف الأولي، إمكانية كبيرة لصافي ربح ناتج لاحقًا؛ و
٣. العقود المتبقية في المحفظة، إن وجدت.

د. القياس - نظرة عامة

يوفر المعيار الدولي للتقرير المالي ١٧ نماذج القياس المختلفة التالية:

١. يتكون نموذج القياس العام، المعروف أيضًا باسم نموذج الفئات الأساسية، من التدفقات النقدية للوفاء وهامش الخدمة التعاقدية. لا توجد مجموعة عقود من المتوقع قياسها بموجب نموذج القياس العام.
٢. نموذج الرسوم المتغيرة:

هو نموذج إلزامي لقياس العقود ذات ميزات المشاركة المباشرة (يشار إليها أيضًا باسم «عقود المشاركة المباشرة»). يتم إجراء هذا التقييم لما إذا كان العقد يفي بهذه المعايير عند بداية العقد ولا يتم إعادة تقييمه لاحقًا.

لا ينطبق نموذج الرسوم المتغيرة في حالة الشركة لأنه لا يوجد لديه أي عقود ذات ميزات مشاركة مباشرة.

٢. نموذج تخصيص الأقساط

يُسمح نموذج تخصيص الأقساط بقياس الالتزام عن التغطية المتبقية إذا كان يوفر قياساً لا يختلف جوهرياً عن نموذج القياس العام أو إذا كانت فترة التغطية لكل عقد في المجموعة هي سنة واحدة أو أقل.

يجوز للشركة تبسيط قياس مجموعة عقود التأمين باستخدام نموذج تخصيص الأقساط إذا، فقط، في بداية المجموعة:

- تتوقع المنشأة بشكل معقول أن ينتج عن هذا التبسيط قياس الالتزام بالتغطية المتبقية للمجموعة والذي لن يختلف جوهرياً عن ذلك الذي سيتم إنتاجه بتطبيق المتطلبات العامة؛ أو
- فترة التغطية لكل عقد في المجموعة (بما في ذلك خدمات عقود التأمين الناشئة عن جميع الأقساط ضمن حدود العقد المحددة في ذلك التاريخ) هي سنة واحدة أو أقل.

تتوقع الشركة استخدام تخصيص الأقساط لتبسيط قياس مجموعات العقود على الأسس التالية:

• عقود التأمين

فترة تغطية العقود الطبية والمركبات في مجموعة العقود هي سنة واحدة أو أقل. تم إجراء اختبار الأهلية لتخصيص الأقساط لمجموعة عقود الحوادث، والهندسة، والحوادث العامة، والبحرية، والحريق، والممتلكات. تتوقع الشركة بشكل معقول أن القياس الناتج لن يختلف جوهرياً عن نتيجة تطبيق نموذج القياس العام.

• عقود إعادة التأمين

تتوقع الشركة بشكل معقول أن القياس الناتج بموجب نموذج قياس الأقساط لن يختلف جوهرياً عن نتيجة تطبيق نموذج القياس العام.

القياس

عند الاعتراف المبدئي لكل مجموعة من العقود، يتم قياس القيمة الدفترية للالتزام بالتغطية المتبقية بالأقساط المستلمة عند الاعتراف الأولي ناقصاً التدفقات النقدية المدفوعة لاقتناء التأمين.

لاحقاً، تتم زيادة القيمة الدفترية للالتزام بالتغطية المتبقية بأية أقساط مستلمة وتخفض بالمبلغ المعترف به كإيرادات تأمين للتغطية المقدمة. عند الاعتراف الأولي لكل مجموعة من العقود، تتوقع الشركة ألا يزيد الوقت بين تقديم كل جزء من التغطية وتاريخ استحقاق القسط عن عام. وفقاً لذلك، تتوقع الشركة عدم تعديل الالتزام عن التغطية المتبقية لتعكس القيمة الزمنية للنقود وتأثير المخاطر المالية.

سوف تعترف الشركة بالالتزام عن المطالبات المتكبدة لمجموعة من عقود التأمين بمبلغ التدفقات النقدية للوفاء بالمطالبات المتكبدة وتعديل المخاطر للمخاطر غير المالية. تتضمن التكلفة الإجمالية المقدرة للمطالبات المتكبدة ولكن لم يتم تسويتها والمطالبات المتكبدة ولكن لم يتم الإبلاغ عنها في تاريخ بيان المركز المالي بالإضافة إلى تكاليف معالجة المطالبات ذات الصلة، سواء تم الإبلاغ عنها من قبل المؤمن له أم لا. سيتم خصم التدفقات النقدية للوفاء (بالمعدلات الحالية) ما لم يكن من المتوقع دفع التدفقات النقدية في غضون سنة واحدة أو أقل من تاريخ تكبد المطالبات.

تقييم العقد غير المجدي

إذا أشارت الحقائق والظروف في أي وقت خلال فترة التغطية إلى أن مجموعة من العقود غير المجدية، فسوف تعترف الشركة بخسارة في مصروفات خدمات التأمين وتزيد من الالتزام بالتغطية المتبقية إلى الحد الذي تصل فيه التقديرات الحالية للنقد المستوفى التدفقات، المحددة في إطار نموذج القياس العام، والتي تتعلق بالتغطية المتبقية (بما في ذلك تعديل المخاطر للمخاطر غير المالية) تتجاوز القيمة الدفترية للالتزام بالتغطية المتبقية. سيتم إنشاء عنصر خسارة لمبلغ الخسارة المعترف بها. بعد ذلك، سيتم إعادة قياس مكون الخسارة في تاريخ كل تقرير على أنه الفرق بين مبالغ التدفقات النقدية للوفاء المحددة بموجب نموذج القياس العام المتعلقة بالخدمة المستقبلية والقيمة الدفترية للالتزام بالتغطية المتبقية بدون مكون الخسارة.

أ. الأحكام والتفديرات الهامة

١- منهجية الخصم:

تستخدم معدلات الخصم في المقام الأول لتعديل تقديرات التدفقات النقدية المستقبلية لتعكس القيمة الزمنية للنقود والمخاطر المالية الأخرى لتجميع الفائدة على الالتزام للمطالبات المتكبدة.

سيتم استخدام النموذج التصاعدي لاشتقاق معدل الخصم. بموجب هذا النموذج، سيتم استخدام معدلات الخصم الخالية من المخاطر على أساس الدولار الأمريكي من قبل الهيئة الأوروبية للتأمين والمعاشات المهنية كنقطة انطلاق لإعداد منحنى العائد. ستقوم الشركة بعد ذلك بإضافة مخاطر قسط التأمين للمملكة العربية السعودية من المصدر لجعل منحنى العائد مناسباً للتطبيق. ستستخدم الشركة تعديل تقلب الدولار الأمريكي الذي أبلغت عنه الهيئة الأوروبية للتأمين والمعاشات المهنية للملاءة الثانية كبديل عن علاوة عدم السيولة.

تتوقع الشركة خصم الالتزامات المتعلقة بالمطالبات المتكبدة لجميع مجموعات عقود التأمين.

٢- تعديلات المخاطر للمخاطر غير المالية:

يجب على الشركة تعديل تقدير القيمة الحالية للتدفقات النقدية المستقبلية لتعكس التعويض الذي تطلبه المنشأة لتحمل عدم اليقين بشأن مبلغ وتوقيت التدفقات النقدية التي تنشأ عن المخاطر غير المالية. لذلك، فإن الغرض من تعديل المخاطر للمخاطر غير المالية هو قياس تأثير عدم اليقين في التدفقات النقدية التي تنشأ من عقود التأمين، بخلاف عدم اليقين الناشئ عن المخاطر المالية.

المخاطر التي يغطيها تعديل المخاطر للمخاطر غير المالية هي مخاطر التأمين والمخاطر غير المالية الأخرى مثل مخاطر الانقطاع ومخاطر المصاريف.

لن تأخذ الشركة في الاعتبار تأثير إعادة التأمين في تعديل المخاطر للمخاطر غير المالية لعقود التأمين الأساسية.

ستبنى الشركة تبسيط نموذج تخصيص الأقساط لحساب المسؤولية عن التغطية المتبقية. لذلك، سيتم تقدير تعديل مخاطر الالتزام للتغطية المتبقية فقط في حالة الاعتراف بمجموعة من العقود على أنها محفوفة بخسائر.

لا يوجد نموذج محدد لتحديد تعديل المخاطر للمخاطر غير المالية لكل مجموعة من عقود التأمين. بتطبيق تقنية مستوى الثقة، ستقوم الشركة بتقدير التوزيع الاحتمالي للقيمة الحالية المتوقعة للتدفقات النقدية المستقبلية من عقود التأمين في تاريخ كل تقرير وستحسب تعديل المخاطر للمخاطر غير المالية على أنها زيادة في القيمة المعرضة للخطر عند ٧٥٪ (مستوى الثقة المستهدف) على القيمة الحالية المتوقعة للتدفقات النقدية المستقبلية.

ستستخدم الشركة طريقة ماك لحساب نسبة تعديل المخاطر باستخدام ٧٥٪ لمحافظ المركبات والمحافظ الطبية. ومع ذلك، بالنسبة للمحافظ الأخرى بسبب عدم كفاية البيانات، ستعتمد الشركة على حكم خبرة الخبير الاكتواري المعين واستخدمت النسبة المئوية المقترحة لتعديل المخاطر.

٣- تحديد العقود غير المجدية:

بموجب نموذج تخصيص الأقساط، لا تتحمل الشركة أي عقود في المحفظة غير مجدية عند الاعتراف الأولي ما لم تشير «الحقائق والظروف» إلى خلاف ذلك. ستقوم الشركة بتقييم العقود الغير مجدية على أساس سنوي وسنة الاكتتاب، بالتزامن مع المعلومات المحدثة حول ربحية المنتج. علاوة على ذلك، يجب تكرار التقييم إذا كانت «الحقائق والظروف» تشير إلى وجود تغييرات كبيرة في تسعير المنتج وتصميم المنتج والخطط والتنبؤات.

ستنشئ الشركة عملية لتحديد العقود غير المجدية والمحتمل أن تكون غير مجدية والمربحة من خلال تقييم ربحية المحافظ المختلفة في بداية سنة الاكتتاب. يجب تقييم ربحية كل محفظة على حدة.

ب. خيارات السياسة المحاسبية

- 1- مدته العقود
وفقاً لتوجيهات المعيار الدولي لإعداد التقارير المالية رقم ١٧، لا يجوز للمنشآت تضمين العقود الصادرة لأكثر من سنة واحدة في نفس المجموعة فيما يتعلق بتجميع مجموعات الأعمال الجديدة السنوية / نصف السنوية / ربع السنوية / الشهرية. قررت الشركة أن يكون طول العقود على أساس سنوي.
- 2- عرض إيرادات أو مصروفات تمويل التأمين
بالإشارة إلى العرض في قائمة الدخل، تتوقع الشركة عرض كامل دخل أو مصروف تمويل التأمين للفترة في قائمة الدخل.
- 3- تقليل الخصم على تعديل المخاطر
بالإشارة إلى العرض في قائمة الدخل - فيما يتعلق بتصنيف تعديل المخاطر، تتوقع الشركة أن يتم عرض تسوية المخاطر بالكامل في نتائج خدمة التأمين.
- 4- تصنيف المصروف
ستقوم الشركة بإجراء دراسات نفقات منتظمة لتحديد إلى أي مدى يمكن أن تعود النفقات العامة الثابتة والمتغيرة بشكل مباشر للوفاء بعقود التأمين.
- 0- تأجيل تكاليف الشراء
بالإشارة إلى الاعتراف بتكاليف الاستحواذ، تتوقع الشركة إطفاء تكلفة الشراء على مدى فترة العقد بدلاً من الاعتراف بها على الفور كمصروف.
- 1- العرض والإفصاح
العرض:

فيما يلي إرشادات السياسة المتوقعة للشركة المتعلقة بالبيانات المالية وعملية إعداد الإفصاحات:

قائمة الدخل:

يتعين على الشركة تقسيم المبالغ المعترف بها في قائمة الدخل إلى إيرادات التأمين ومصاريف خدمة التأمين وإيرادات أو مصروفات تمويل التأمين. سيتضمن إجمالي فرعي إلزامي يسمى نتيجة خدمة التأمين إيرادات التأمين ومصاريف خدمة التأمين والنتائج من عقود إعادة التأمين التي يوجد لها خيار في المعيار لتقديم إجازات إعادة التأمين والمبالغ المستردة بشكل منفصل أو تقديمها صافية كبنء مفرد. بناءً على تقييم الشركة، ستختار الشركة عرضها بشكل منفصل. علاوة على ذلك، يجب أيضاً عرض إيرادات ومصروفات تمويل التأمين المتعلقة بعقود التأمين الصادرة وعقود إعادة التأمين المحتفظ بها بشكل منفصل.

- إيرادات التأمين
بالنسبة إلى نموذج تخصيص الأقساط، فإن إيرادات التأمين للفترة هي مبلغ إيصالات الأقساط المتوقعة المخصصة للفترة، باستثناء أي مكون استثماري. سيتم إجراء تخصيص إيرادات التأمين للفترة بموجب نموذج تخصيص الأقساط بناءً على مرور الوقت.

• مصاريف خدمات التأمين

ستشمل نفقات خدمة التأمين للشركة العناصر التالية:

- أ. المطالبات المتكبدة ومصاريف خدمة التأمين الأخرى المتكبدة؛
 - ب. إطفاء التدفقات النقدية لاكتساب التأمين؛
 - ج. التغييرات التي تتعلق بالخدمة السابقة، أي التغييرات في التدفقات النقدية للوفاء المتعلقة بالمسؤولية عن المطالبات المتكبدة؛ و
 - د. التغييرات المتعلقة بالخدمة المستقبلية، مثل الخسائر الناتجة عن مجموعات العقود المرهقة وعكس هذه الخسائر.
- التغييرات التي تتعلق بالخدمة السابقة تشير إلى التغييرات في التدفقات النقدية للوفاء المتعلقة بالمسؤولية عن المطالبات المتكبدة. أي تطور في المطالبات المتكبدة، بما في ذلك التغييرات في التدفقات النقدية المتوقعة وكذلك تعديل المخاطر، سيتم عرضها في مصاريف خدمة التأمين.

• إيراد ومصروفات تمويل التأمين

لأغراض العرض، تتوقع الشركة تضمين جميع إيرادات تمويل التأمين لمصاريف الفترة في الربح أو الخسارة. علاوة على ذلك، سيطلب من الشركة تقديم إيراد ومصروفات تمويل التأمين المتعلقة بعقود التأمين الصادرة وعقود إعادة التأمين المحتفظ بها في صلب قائمة الدخل.

قائمة المركز المالي:

ستعرض الشركة البنود التالية بشكل منفصل في بيان المركز المالي كما هو مطلوب في المعيار الدولي لإعداد التقارير المالية رقم ١٧:

- عقود التأمين التي هي موجودات.
- عقود التأمين التي هي مطلوبات.
- عقود إعادة التأمين المحتفظ بها والتي هي موجودات. و
- عقود إعادة التأمين المحتفظ بها على أنها مطلوبات.

• الإفصاحات

يتطلب المعيار الدولي للتقرير المالي ١٧ إفصاحات جديدة واسعة النطاق حول المبالغ المعترف بها في القوائم المالية، بما في ذلك التسويات التفصيلية للعقود، وآثار العقود المعترف بها حديثاً، وكذلك الإفصاحات حول الأحكام الهامة التي تم اتخاذها عند تطبيق المعيار الدولي للتقرير المالي ١٧. سيكون هناك أيضاً إفصاحات موسعة حول الطبيعة والمدى. من مخاطر عقود التأمين وعقود إعادة التأمين، سيتم الإفصاح بشكل عام على مستوى أكثر دقة من المعيار الدولي للتقارير المالية رقم ٤، مما يوفر معلومات أكثر شفافية لتقييم آثار العقود على البيانات المالية. نظراً لأنه من المتوقع أن تكون جميع منتجات الشركة مؤهلة بموجب نموذج تخصيص الأقساط، فيما يلي الإفصاحات الرئيسية المطلوبة بموجب المعيار الدولي للتقرير المالي ١٧ بموجب قانون نموذج تخصيص الأقساط:

١. التوفيق بين التغييرات في المسؤولية عن التغطية المتبقية، والمسؤولية عن المطالبات المتكبدة، وتعديل المخاطر وعناصر الخسارة؛
٢. إطار المخاطر. و
٣. تحليل الحساسية.
٤. التحول

في تاريخ التطبيق الأولي، ١ يناير ٢٠٢٣م، يجب تطبيق المعيار الدولي للتقرير المالي ١٧ بأثر رجعي. عندما يكون المنهج الكامل بأثر رجعي غير عملي، يسمح المعيار الدولي للتقرير المالي ١٧ بطرق انتقال بديلة.

قررت الشركة أن المعلومات المعقولة والداعمة متاحة لجميع العقود السارية في تاريخ التحول. بالإضافة إلى ذلك، نظراً لأن العقود مؤهلة للحصول على نموذج تخصيص الأقساط، فقد خلصت الشركة إلى أن المعلومات الحالية والمحتملة فقط ستكون مطلوبة لتعكس الظروف في تاريخ التحول، مما سيجعل التطبيق الكامل بأثر رجعي ممكناً عملياً، وبالتالي، الخيار الوحيد المتاح لعقود التأمين الصادرة عن الشركة.

وفقاً لذلك، ستقوم الشركة بما يلي:

- تحديد وإقرار وقياس كل مجموعة من عقود التأمين وأي أصول للتدفقات النقدية لاقتناء التأمين كما لو كان المعيار الدولي للتقرير المالي ١٧ قد طبق دائماً؛
- إلغاء الاعتراف بأي أرصدة حالية لم تكن لتوجد لو تم تطبيق المعيار الدولي للتقرير المالي ١٧ دائماً؛ و
- الاعتراف بأي فرق ناتج في صافي حقوق الملكية الافتتاحي.

تأثير التحول

تقدر الشركة أنه عند تطبيق المعيار الدولي للتقرير المالي ١٧، يكون التأثير (قبل الزكاة) هو انخفاض في إجمالي حقوق ملكية الشركة بمبلغ ٤٦.٨ مليون ريال سعودي كما في ١ يناير ٢٠٢٢ م. ويتم حالياً تقدير التأثير على إجمالي حقوق الملكية كما في ١ يناير ٢٠٢٢ م ويجب يتم الإفصاح عنها في القوائم المالية الأولية الموجزة للفترة المنتهية في ٣١ مارس ٢٠٢٣ م.

١ يناير ٢٠٢٢ م (بالريال السعودي)	الزيادة (الانخفاض) المقدر في إجمالي حقوق ملكية الشركة
٩,٩٩٩,٤٧٢	التغيير في قياس أصول عقود إعادة التأمين
(٥٦,٧٦٠,٣١٨)	التغير في قياس مطلوبات عقود التأمين
(٤٦,٧٦٠,٨٤٦)	الأثر المقدر لتطبيق المعيار الدولي للتقرير المالي ١٧ قبل الزكاة
١ يناير ٢٠٢٢ م	
١ يناير ٢٠٢٢ م	الزيادة (الانخفاض) المقدر في إجمالي موجودات الشركة
١٠,٠٧٧,٢٦٠	تعديل المخاطر
١٦٥,٧١٥	خصم
(٢٤٣,٥٠٣)	الانخفاض في قيمة أرصدة معيدي التأمين
٩,٩٩٩,٤٧٢	التأثير المقدر لتطبيق المعيار الدولي للتقرير المالي ١٧ على إجمالي الموجودات
١ يناير ٢٠٢٢ م	
١ يناير ٢٠٢٢ م	الانخفاض (الزيادة) المقدر في إجمالي مطلوبات الشركة
(٤٠,٦٤٦,٣٦٤)	مكون الخسارة
(١٦,٣٧٥,٥٩٥)	تعديل المخاطر
١,٠٩٠,٦٢٨	خصم
(٨٢٨,٩٨٧)	الانخفاض في قيمة أقساط التأمين المدينة
(٥٦,٧٦٠,٣١٨)	الأثر المقدر لتطبيق المعيار الدولي للتقرير المالي ١٧ قبل الزكاة

• المعيار الدولي للتقارير المالية ٩ - الأدوات المالية

يحل المعيار الدولي للتقرير المالي ٩ محل المعيار المحاسبي الدولي ٣٩ الأدوات المالية: الاعتراف والقياس ويسري للفترة السنوية التي تبدأ في أو بعد ١ يناير ٢٠١٨ م. ومع ذلك، فقد استوفت الشركة المعايير ذات الصلة وطبقت الإعفاء المؤقت من المعيار الدولي للتقرير المالي ٩ للفترة السنوية قبل ١ يناير ٢٠٢٣ م وبالتالي، ستطبق الشركة المعيار الدولي للتقرير المالي ٩ لأول مرة في ١ يناير ٢٠٢٣ م.

١. الموجودات المالية - التصنيف

أجرت الشركة تقييماً أولياً للمعيار الدولي للتقرير المالي رقم ٩ - التصنيف والقياس للموجودات المالية المحفوظ بها كما في ٣١ ديسمبر ٢٠٢١ م. يتضمن المعيار الدولي للتقرير المالي رقم ٩ ثلاث فئات تصنيف رئيسية للموجودات المالية: مقاسة بالتكلفة المطفأة، القيمة العادلة من خلال الدخل الشامل الآخر («الدخل الشامل الآخر») والقيمة العادلة من خلال الربح أو الخسارة («الدخل الشامل الآخر»). يعتمد هذا التصنيف بشكل عام، باستثناء أدوات حقوق الملكية والمشتقات، على نموذج الأعمال الذي يتم فيه إدارة الأصل المالي وتدفقاته النقدية التعاقدية. باستثناء الموجودات المالية التي تم تحديدها عند التحقق المبدئي بالقيمة العادلة من خلال الربح أو الخسارة وللإستثمار في أدوات حقوق الملكية، يتم تصنيف الأصل المالي على أساس كل من:

أ. نموذج عمل الشركة لإدارة الأصل المالي؛ و

ب. خصائص التدفق النقدي التعاقدية للأصل المالي.

تتكون عملية مراجعة التصنيف والقياس في الشركة من جزأين:

- تقييم نموذج العمل على أساس أنماط الحقائق التي تمت مناقشتها والاتفاق عليها مع الإدارة؛ و
- تقييم خصائص التدفقات النقدية التعاقدية بناءً على مراجعة شاملة لعينة من العقود المختارة على وجه التحديد لتقديم استنتاج مؤقت بشأن ما إذا كانت الشروط التعاقدية للأصل تؤدي إلى تدفقات نقدية تكون فقط مدفوعات المبلغ الأساسي والفائدة على أصل المبلغ المستحق («تقييم مدفوعات المبلغ الأساسي والفائدة»).

٢. الموجودات المالية - الانخفاض في قيمة الموجودات المالية

بموجب المعيار الدولي للتقرير المالي رقم ٩، يستند مخصص خسارة الائتمان المتوقعة إلى خسائر الائتمان المتوقع ظهورها على مدى عمر الأصل (خسارة الائتمان المتوقعة على مدى العمر)، ما لم يكن هناك زيادة كبيرة في مخاطر الائتمان منذ البداية، وفي هذه الحالة، يعتمد المخصص على خسارة الائتمان المتوقعة لمدة ١٢ شهرًا.

تمثل الخسائر الائتمانية المتوقعة على مدى الحياة الخسائر الائتمانية المتوقعة التي قد تنتج عن جميع أحداث التخلف عن السداد المحتملة على مدى العمر المتوقع للأصل المالي، بينما الخسائر الائتمانية المتوقعة لمدة ١٢ شهرًا هي الخسائر الائتمانية المتوقعة على مدى الحياة والمتوقع حدوثها خلال ١٢ شهرًا من تاريخ الميزانية العمومية. سيتم احتساب كل من الخسائر الائتمانية المتوقعة على مدى العمر والخسائر الائتمانية المتوقعة لمدة ١٢ شهرًا على أساس فردي اعتمادًا على طبيعة المحفظة الأساسية للأدوات المالية.

يتم حساب الخسائر الائتمانية المتوقعة على أساس قيام احتمالية التعثر والخسارة عند التعثر والتعرض عند التعثر للسداد يتم خصم الخسائر الائتمانية المتوقعة إلى القيمة الحالية.

احتمال التعثر عن السداد

احتمالية التعثر عن السداد هي تقدير لاحتمال التعثر عن السداد خلال فترة زمنية معينة.

الخسارة الناتجة عن التعثر عن السداد

يتم تحديد الخسارة الناتجة عن مدخلات التخلف عن السداد حسب فئة الأداة المالية بناءً على الخبرة السابقة لمعدلات الخسارة والاسترداد للأدوات المالية المماثلة وبيانات الصناعة الأخرى ذات الصلة.

التعرض للتعثر في السداد

التعرض عند التعثر عن السداد هو تقدير للتعرض في تاريخ الخسارة المستقبلية.

تقييمات مستشفرة للمستقبل

أثناء تقدير الخسائر الائتمانية المتوقعة، ستقوم المجموعة بمراجعة التطورات الاقتصادية الكلية التي تحدث في الاقتصاد والسوق الذي تعمل فيه. على أساس دوري، ستقوم الشركة بتحليل العلاقة بين الاتجاهات الاقتصادية الرئيسية مع تقدير احتمال التعثر عن السداد.

ينطبق المعيار الدولي للتقارير المالية رقم ٩ على الأدوات المالية التي لا يتم قياسها بالقيمة العادلة من خلال الربح أو الخسارة. يتم أيضاً استبعاد أدوات حقوق الملكية المقاسة بالقيمة العادلة من خلال الدخل الشامل الآخر من نطاق الانخفاض في القيمة.

تتكون الموجودات المالية المعرضة لانخفاض القيمة من محفظة الاستثمار (الديون وأدوات حقوق الملكية) والودائع لأجل والودائع النظامية والنقد وما في حكمه.

٣. المطلوبات المالية

يحفظ المعيار الدولي للتقرير المالي ٩ إلى حد كبير بمتطلبات معيار المحاسبة الدولي ٣٩ لتصنيف وقياس المطلوبات المالية. ومع ذلك، بموجب معيار المحاسبة الدولي ٣٩، يتم الاعتراف بجميع تغييرات القيمة العادلة للمطلوبات المالية المصنفة بالقيمة العادلة من خلال الربح أو الخسارة في قائمة الدخل، بينما بموجب المعيار الدولي للتقارير المالية رقم ٩، سيتم عرض هذه التغييرات في القيمة العادلة بشكل عام على النحو التالي:

- سيتم عرض مبلغ التغيير في القيمة العادلة الذي ينسب إلى التغييرات في مخاطر الائتمان للالتزام في الدخل الشامل الآخر.

- يتم عرض المبلغ المتبقي للتغيير في القيمة العادلة في قائمة الدخل.

لا يوجد تأثير متوقع على المطلوبات المالية نتيجة التحول إلى المعيار الدولي للتقرير المالي ٩.

٤. التحول

التغيير المقدر في إجمالي حقوق الملكية للشركة بسبب التطبيق الأولي للمعيار الدولي للتقرير المالي ٩

تقدر الشركة أنه عند تطبيق المعيار الدولي للتقرير المالي ٩، فإن التأثير (قبل الزكاة) هو زيادة في إجمالي حقوق ملكية الشركة بمبلغ ٦.٩ مليون ريال سعودي كما في ١ يناير ٢٠٢٢م. إعادة تصنيف بعض الموجودات المالية سيؤدي إلى تحويل احتياطي القيمة العادلة ذي الصلة إلى خسائر متراكمة ليس لها تأثير على إجمالي حقوق الملكية. من المتوقع أن يكون التحول كما في ١ يناير ٢٠٢٢م بمثابة انخفاض في الخسائر المتراكمة واحتياطي القيمة العادلة بمبلغ ٦.٩ مليون ريال سعودي.

يجري حاليًا تقدير التأثير على إجمالي حقوق الملكية كما في ١ يناير ٢٠٢٣م وقد تم الإفصاح عنه في القوائم المالية الأولية الموجزة للفترة المنتهية في ٣١ مارس ٢٠٢٣م.

١ يناير ٢٠٢٢م (بالريال السعودي)	الزيادة (النقص) المقدر في إجمالي حقوق ملكية الشركة
(١٨,٤١٠)	الانخفاض في قيمة الموجودات المالية
(١٨,٤١٠)	الأثر المقدر لتطبيق المعيار الدولي للتقرير المالي ٩ قبل الزكاة

التقييم أعلاه هو تقدير زمني وليس توقعًا. قد يختلف التأثير الفعلي لتطبيق المعيار الدولي للتقرير المالي ٩ على الشركة عن هذا التقدير. تواصل الشركة تحسين النماذج والمنهجيات والأنظمة ومراقبة التطورات التنظيمية قبل اعتماد المعيار الدولي للتقرير المالي ٩ في ١ يناير ٢٠٢٣م.

٥. التأثير العام على إجمالي حقوق المساهمين عند التحول إلى المعيار الدولي للتقرير المالي ١٧ والمعيار الدولي للتقرير المالي ٩

تقدر الشركة أنه عند تطبيق المعيار الدولي للتقرير المالي ١٧ والمعيار الدولي للتقرير المالي ٩، فإن تأثير هذه التغييرات (قبل الزكاة) هو انخفاض في إجمالي حقوق ملكية الشركة بمبلغ ٤٦.٨ مليون ريال سعودي كما في ١ يناير ٢٠٢٢م.

١ يناير ٢٠٢٢م (بالريال السعودي)	الزيادة (النقص) المقدر في إجمالي حقوق ملكية الشركة عند الانتقال إلى:
(٤٦,٧٦٠,٨٤٦)	المعيار الدولي للتقرير المالي ١٧
(١٨,٤١٠)	المعيار الدولي للتقرير المالي ٩
(٤٦,٧٧٩,٢٥٦)	الأثر المقدر لتطبيق المعيار الدولي للتقارير المالية رقم ١٧ قبل الزكاة

- تعديل على المعيار الدولي لإعداد التقارير المالية رقم ١٦ - عقود الإيجار عند البيع وإعادة التأجير

تتضمن هذه التعديلات متطلبات البيع وإعادة التأجير في المعيار الدولي للتقرير المالي ١٦ لشرح كيفية احتساب المنشأة للبيع وإعادة التأجير بعد تاريخ المعاملة. معاملات البيع وإعادة التأجير حيث تكون بعض أو كل مدفوعات الإيجار عبارة عن مدفوعات إيجار متغيرة لا تعتمد على مؤشر أو معدل من المرجح أن تتأثر.

تاريخ النفاذ:

الفترات السنوية التي تبدأ في أو بعد ١ يناير ٢٠٢٤م.

تقييم الأثر

الإدارة حاليًا تعمل على تقييم الأثر لهذه التعديلات، ولكن على كل حال، لا يوجد تأثير جوهري متوقع.

- التعديلات على معيار المحاسبة الدولي ١، عرض القوائم المالية، المطلوبات غير المتداولة مع التعهدات.

توضح هذه التعديلات كيف أن الشروط التي يجب أن تلتزم بها المنشأة خلال اثني عشر شهرًا بعد فترة إعداد التقارير تؤثر على تصنيف الالتزام.

تاريخ النفاذ:

الفترات السنوية التي تبدأ في أو بعد ١ يناير ٢٠٢٤م.

تقييم الأثر

الإدارة حالياً تعمل على تقييم الأثر لهذه التعديلات، ولكن على كل حال، لا يوجد تأثير جوهري متوقع.

- تعديلات محدودة النطاق على معيار المحاسبة الدولي ١، بيان الممارسة ٢ للمعايير الدولية للتقرير المالي ومعيار المحاسبة الدولي ٨

تهدف التعديلات إلى تحسين إفصاحات السياسة المحاسبية ومساعدة مستخدمي القوائم المالية على التمييز بين التغييرات في التقديرات المحاسبية والتغيرات في السياسات المحاسبية.

تاريخ النفاذ:

مؤجل حتى الفترات المحاسبية التي لا تبدأ قبل ١ يناير ٢٠٢٣ م.

تقييم الأثر

الإدارة حالياً تعمل على تقييم الأثر لهذه التعديلات، ولكن على كل حال، لا يوجد تأثير جوهري متوقع.

- التعديل على معيار المحاسبة الدولي ١٢ - الضريبة المؤجلة المتعلقة بالموجودات والمطلوبات الناتجة عن معاملة واحدة تطلب هذه التعديلات من الشركات الاعتراف بالضريبة المؤجلة على المعاملات التي ينتج عنها، عند الإثبات الأولي، مبالغ متساوية من المروفقات المؤقتة الخاضعة للضريبة والقابلة للخصم.

تاريخ النفاذ:

الفترات السنوية التي تبدأ في أو بعد ١ يناير ٢٠٢٣ م.

تقييم الأثر

الإدارة حالياً تعمل على تقييم الأثر لهذه التعديلات، ولكن على كل حال، لا يوجد تأثير جوهري متوقع.

٣-٣-٥ الاعتراف بأقساط التأمين وعمولات إعادة التأمين

يتم تسجيل الأقساط والعمولات بقائمة الدخل حسب شروط وبنود التأمين ذات العلاقة على أساس تناسبي. يتم تسجيل جزء من الأقساط، وعمولات إعادة التأمين التي سيتم اكتسابها في المستقبل كأقساط تأمين غير مكتسبة وعمولات إعادة تأمين مكتسبة، على التوالي، ويتم تأجيلها حسب الطرق التالية:

- الثلاثة أشهر الأخيرة من الفترة بالنسبة للشحن البحري،
- الاحتساب المحدد مسبقاً للقطاع الهندسي لمواجهة المخاطر التي تتجاوز سنة واحدة. ووفقاً لهذا الاحتساب يتم اكتساب أقساط أقل في السنة الأولى ثم تزيد تدريجياً حتى نهاية فترة عمل الوثيقة، و
- عدد الأيام الفعلي بالنسبة لكافة فئات التأمين الأخرى.

وتُمثَّل الأقساط غير المكتسبة الحصة في أقساط التأمين المكتسبة المتعلقة بفترة التغطية سارية المفعول. ويُدرَج التغيير في مخصص الأقساط غير المكتسبة في قائمة الدخل بنفس طريقة الاعتراف بالإيرادات على مدى فترة المخاطر.

٤-٣-٥ إيرادات العمولات وتوزيع الأرباح وإيرادات الأخرى

يتم الاعتراف بإيرادات العمولة من الودائع قصيرة الأجل والودائع طويلة الأجل على أساس زمني تناسبي باستخدام طريقة معدل الفائدة الفعلي. ويتم استبعادها ضمن « إيرادات عمولة واستثمارات » في قائمة الدخل. يتم الاعتراف بإيرادات توزيعات الأرباح عند نشوء الحق في استلام توزيعات الأرباح. ويتم إدراجه ضمن الأرباح المحققة من الاستثمارات المتاحة للبيع في قائمة الدخل. يتم الاعتراف بإيرادات صندوق منافذ (صندوق تأمين المسؤولية تجاه الغير) وصندوق عمرة للتأمين الطبي والتأمين العام والتأمين ضد الحوادث كإيرادات أخرى على أساس ربع سنوي بحسب القوائم المالية الصادرة عن مدير الصندوق أي شركة التأمين التعاوني.

0-3-0 عقود التأمين

تتمثل عقود التأمين في تلك العقود التي تقبل فيها الشركة («المؤمن») تحمُّل مخاطر التأمين الجوهرية من طرف آخر («حاملو وثائق التأمين») وذلك بموافقتها على تعويض حاملي وثائق التأمين في حالة وقوع حدث محدد غير مؤكد حدوثه في المستقبل («الحدث المؤمن عليه») بما قد يؤثر سلباً على حاملي وثائق التأمين. وكمبدأ عام، تُحدّد الشركة ما إذا كان لديها مخاطر تأمين جوهرية، وذلك بمقارنة المنافع المدفوعة مع المنافع مستحقة الدفع. إذا لم يقع الحدث المؤمن عليه.

6-3-0 مطالبات

تتألف المطالبات من المبالغ المستحقة الدفع إلى حملة وثائق التأمين ومصاريف تسويات الخسائر ذات العلاقة، بالصافي بعد خصم الخردة والاسترداد الأخرى، وتحمل على قائمة الدخل عند تكبدها.

وتتألف إجمالي المطالبات القائمة من مجموع التكلفة المُقدّرة للمطالبات المُتكبّدة غير المُسدّدة بتاريخ التقرير، سواء بلغ عنها أم لا، وتُجنّب مخصصات للمطالبات المبلّغ عنها غير المدفوعة كما بتاريخ التقرير على أساس تقدير كل حالة على حده. بالإضافة إلى ذلك، وبناءً على تقديرات الإدارة وخبرة الشركة السابقة، يُحتفظ بمخصص تكلفة سداد المطالبات المُتكبّدة غير المبلّغ بها، بتاريخ قائمة المركز المالي. ويمكن أن تزيد أو تقل المطالبات النهائية عن المبلغ المجنب.

يُدرج أي فرق بين المخصصات بتاريخ القوائم المالية والتسويات في السنة التالية في حساب الاكتتاب لتلك السنة. يتم عرض المطالبات القائمة على أساس إجمالي ويتم عرض حصة معيدي التأمين بشكل منفصل. لا تخضع الشركة لمطالباتها لقاء المطالبات غير المدفوعة حيث أنه يُتوقّع سداد كافة المطالبات فعلياً خلال سنة واحدة من تاريخ قائمة المركز المالي.

7-3-0 الخردة والتعويضات المستردة

تسمح بعض عقود التأمين للشركة ببيع ممتلكات مشتراه (تكون متضررة بشكل عام) عند تسوية المطالبة (مثل، الخردة). ويحق للشركة أيضاً أن تلاحق أطراف أخرى لدفع بعض أو كافة التكاليف (مثل التعويضات).

تدرج تقديرات استرداد الخردة عند قياس التزامات المطالبات القائمة. يمثل المخصص القيمة التي يمكن استردادها بشكل معقول من استبعاد الأصل.

تعتبر التعويضات المستردة مخصصاً عند قياس التزامات المطالبات القائمة. وهذا المخصص هو تقدير للمبلغ الذي يمكن استرداده من الطرف الآخر الثالث.

8-3-0 إعادة تأمين

يتأثر برنامج إعادة التأمين للشركة من خلال إيداعات نسبية وغير تناسبية واختيارية بناء على سياسة صافي الاحتفاظ بالشركة وحدود المعاهدات وطبيعة وحجم المخاطر. تتنازل الشركة عن مخاطر التأمين في سياق الأعمال الاعتيادية لجميع منتجاتها. تمثل موجودات إعادة التأمين الأرصدة المستحقة من شركات إعادة التأمين. يتم تقدير المبالغ القابلة للاسترداد بطريقة تتوافق مع مخصص المطالبات القائمة وهي تتم وفقاً لعقود إعادة التأمين. يتم مراجعة الانخفاض في القيمة في تاريخ كل تقرير أو بشكل أكثر تواتراً عندما ينشأ مؤشر الانخفاض في القيمة خلال سنة التقرير. يحدث الانخفاض في القيمة عند وجود دليل موضوعي على أنه لا يجوز للشركة استرداد المبالغ المستحقة بموجب شروط العقد وعندما يكون من الممكن قياس التأثير على المبالغ التي ستحصل عليها الشركة من معيدي التأمين بشكل موثوق. يتم تسجيل خسارة انخفاض القيمة في قائمة الدخل.

إن ترتيبات إعادة التأمين المسندة لا تعفي الشركة من التزاماتها تجاه حاملي الوثائق.

يتم الاعتراف بالأقساط والمطالبات على إعادة التأمين المفترضة كإيرادات ومصاريف بنفس الطريقة كما لو كان إعادة التأمين يعتبر عملاً مباشراً، مع الأخذ بعين الاعتبار تصنيف المنتجات للأعمال المعاد تأمينها. تمثل مطلوبات إعادة التأمين أرصدة مطلوبة لشركات إعادة التأمين. يتم تحديد المبالغ المستحقة بطريقة تتفق مع عقد إعادة التأمين المرتبط بها.

يتم إلغاء الاعتراف بموجودات أو مطلوبات إعادة التأمين عندما تنتضي الحقوق التعاقدية أو ينتهي أجلها أو عندما يتم تحويل العقد إلى طرف آخر.

يتم الاعتراف بمبالغ الاسترداد المدينة من معيدي التأمين كأصل في نفس الوقت الذي يتم فيه الاعتراف بالمطالبات التي ينشأ عنها حق الاسترداد كمطلوبات ويتم قياسها بالمبلغ المتوقع استرداده.

٩-٣-٥ اختبار كفاية المطلوبات

بتاريخ كل قائمة مركز مالي، تقوم الشركة بمراجعة مخاطرها غير المنتهية ويتم إجراء اختبار كفاية المطلوبات لتحديد ما إذا كان هناك أي فائض إجمالي للمطالبات المتوقعة وتكاليف اقتناء الوثائق المؤجلة عن الأقساط غير المكتسبة. يستخدم هذا الاختبار التقديرات الحالية للتدفقات النقدية التعاقدية المستقبلية لعقود التأمين بعد الأخذ في الحسبان عائد الاستثمار المتوقع أن ينشأ على الموجودات المتعلقة بالمخصصات الفنية للتأمين ذات الصلة. إذا أظهرت هذه التقديرات أن القيمة الدفترية للأقساط غير المكتسبة (ناقصا تكاليف اقتناء الوثائق المؤجلة ذات الصلة) غير كافية، يتم إثبات العجز في قائمة الدخل عن طريق تكوين مخصص لذلك.

١٠-٣-٥ مطلوبات عقود تأمين

تتضمن مطلوبات عقود التأمين مخصص المطالبات القائمة والمطالبات المتكبدة ولم يتم الإبلاغ عنها ومخصص احتياطي أقساط إضافية وأقساط تأمين غير مكتسبة (بما في ذلك مخصص عدم كفاية أقساط التأمين) والاحتياطيات الفنية الأخرى. ويحتسب مخصص المطالبات قائمة والمطالبات المتكبدة ولكن لم يتم الإبلاغ عنها على أساس التكلفة النهائية المُقدَّرة لكافة المطالبات المتكبدة وغير المسددة في تاريخ التقرير، سواء تم الإبلاغ عنها أم لا، بالإضافة إلى تكاليف معالجة المطالبات وتخفيض بالقيمة المتوقعة للاسترداد والمبالغ المستردة الأخرى. وقد يُصادف وجود تأخيرات في الإبلاغ عن أنواع معينة من المطالبات وتسويتها؛ ومن ثم فإنَّ التكلفة النهائية من هذه المطالبات يتعذر تحديدها بشكل مؤكد في تاريخ التقرير. وتُحسب المطلوبات في تاريخ التقرير باستخدام مجموعة من التقنيات الاكتوارية المعيارية استناداً إلى البيانات التجريبية والافتراضات الحالية. ولا تُخصم المطلوبات بالنسبة للقيمة الزمنية للنقود. ويتوقف الاعتراف بالمطلوبات عند انتهاء الالتزام بدفع مطالبة أو سدادها أو إلغاءها.

ويُمنَّل مخصص أقساط التأمين غير المكتسبة هذا الجزء من أقساط التأمين المقبوضة أو مستحقة القبض والمتعلقة بالمخاطر التي لم تنتهي مدتها في تاريخ التقرير. ويُعرَّف بالمخصص عند إبرام عقود وسداد أقساط تأمين، ويُرحَّل على الحساب كإيرادات أقساط التأمين على مدى فترة العقد وفقاً لنوع التأمين المنصوص عليها في العقد. وتجري الشركة، في كل تاريخ تقرير، مراجعة على المخاطر غير المنتهية، ويجزى اختبار كفاية المطلوبات لتحديد ما إذا كان هناك أي فائض عام للمطالبات المتوقعة وتكاليف الاقتناء المؤجلة على أقساط التأمين غير المكتسبة. ويستخدم هذا الاحتساب التقديرات الحالية للتدفقات النقدية التعاقدية المستقبلية بعد الأخذ في الاعتبار عائد الاستثمار المتوقع أن ينتج عن الموجودات المتعلقة بمخصصات التأمين الفنية ذات الصلة. وإذا أظهرت هذه التقديرات أن القيمة الدفترية لأقساط التأمين غير المكتسبة (ناقصاً تكاليف الاقتناء المؤجلة ذات العلاقة) غير كافية، يُعرَّف بعجز في قائمة الدخل من خلال تجنب مخصص عجز أقساط تأمين (احتياطيات أقساط إضافية).

تشمل الاحتياطيات الفنية الأخرى على احتياطي مصاريف تسوية الخسارة غير الموزعة واحتياطي مستحقات إعادة التأمين النسبي وغير النسبي. يتم تحديد احتياطي مصاريف تسوية الخسارة غير الموزعة في نهاية كل فترة تقرير ويمثل التكلفة المقدرة لمعالجة المطالبات التي ستتكبدها الشركة في وقت دفع المطالبات. احتياطي مستحقات إعادة التأمين (نسبي وغير نسبي) يتم احتسابه ك مبلغ من أقساط إعادة التأمين عمولات إعادة التأمين أو أي مشاركات خسارة لم يتم استحقاقها بالكامل.

١١-٣-٥ تكاليف اقتناء وثائق تأمين مؤجلة

يتم تأجيل العمولات والتكاليف الأخرى المتعلقة بشكل مباشر بالحصول أو بتجديد عقود التأمين وإطفائها على مدى فترات عقود التأمين، مماثلة لأقساط التأمين. ويتم إثبات تكاليف الشراء الأخرى كمصاريف عند تكبدها. يتم تسجيل الإطفاء في تكاليف اقتناء وثائق تأمين بقائمة الدخل.

ويتم احتساب التغيرات في العمر الإنتاجي المقدر أو الطريقة المتوقعة لاستنفاد المنافع الاقتصادية المستقبلية التي تتضمنها هذا الأصل بتغيير فترة الإطفاء، ويُعتبر ذلك كتغير في التقديرات المحاسبية.

يتم إجراء مراجعة للانخفاض في القيمة، وذلك بتاريخ إعداد كل قوائم مالية أو في مدة أقصر، وذلك عند وجود مؤشر على وقوع هذا الانخفاض. وفي حالة عدم تحقق الافتراضات المتعلقة بالربحية المستقبلية لوثائق التأمين هذه، فإنه يمكن الإسراع في إطفاء هذه التكاليف وقد يتطلب ذلك إجراء شطب إضافي للانخفاض في القيمة في قائمة الدخل. كما تُؤخذ تكاليف الاكتتاب المؤجلة بعين الاعتبار عند إجراء اختبار مدى كفاية المطلوبات في كل فترة يتم فيها تاريخ إعداد القوائم المالية.

١٢-٣-٥ إيراد عمولة إعادة التأمين غير المكتسبة

يتم تأجيل وإطفاء إيراد العمولة على عقود إعادة التأمين الصادرة حسب شروط عقود التأمين التي تتعلق بها، على غرار الأقساط المكتسبة. يتم تسجيل الإطفاء في قائمة الدخل.

١٣-٣-٥ أقساط التأمين وأرصدة معيدي التأمين المدينة

يُعْتَرَفُ بأقساط التأمين وأرصدة معيدي التأمين المدينة عند استحقاقها، وتُقاس عند الاعتراف المبدئي بها بالقيمة العادلة للمبالغ المقبوضة أو المُستَحَقَّة القبض وتُدْرَج بالمجموع ناقصاً المخصص المكون لأي مبلغ غير قابل للتحصيل (مخصص الديون مشكوك في تحصيلها) وأي انخفاض في قيمتها. وتشطب الديون المعدومة عند تكبدها. تُجرى مراجعة القيم الدفترية لأقساط التأمين المدينة وأرصدة إعادة التأمين المدينة لتحديد مدى الانخفاض في القيمة عندما تشير الأحداث أو الظروف إلى احتمالية عدم استرداد القيمة الدفترية، مع تسجيل الخسارة الناشئة عن الانخفاض في قائمة الدخل. ويتوقف الاعتراف بأقساط التأمين المدينة وأرصدة إعادة التأمين المدينة عند استيفاء معايير التوقف عن الاعتراف بالموجودات المالية.

١٤-٣-٥ الموجودات المالية

١-١٤-٣-٥ التصنيف

تصنّف الشركة موجوداتها المالية في الفئات التالية:

أ. قروض وذمم

القروض والذمم المدينة هي موجودات مالية غير مشتقة تحمل دفعات ثابتة أو قابلة للتحديد وهي غير مدرجة في سوق نشطة غير تلك التي تنوي الشركة بيعها على المدى القصير أو أنه قد تم تصنيفها كاستثمارات متاحة للبيع. وتصنف أيضا الذمم المدينة الناتجة عن عقود التأمين في هذه الفئة، ويتم مراجعتها فيما يتعلق بانخفاض القيمة كجزء من مراجعة انخفاض قيمة القروض والذمم المدينة.

ب. الموجودات المالية بالقيمة العادلة من خلال الربح أو الخسارة

الموجودات المالية بالقيمة العادلة من خلال الربح أو الخسارة هي تلك الاستثمارات التي تم تصنيفها عند الاعتراف الأولي بالقيمة العادلة. يتم قياس هذه الاستثمارات وإدراجها بالقيمة العادلة مع تسجيل جميع التغيرات في القيمة العادلة من خلال قائمة الدخل.

ج. الاستثمارات المتاحة للبيع

هي الاستثمارات غير المحتفظ بها حتى تاريخ الاستحقاق أو محتفظ بها لأغراض المتاجرة. يتم قياس الاستثمارات المصنفة «كمتاحة للبيع» لاحقاً بالقيمة العادلة. بالنسبة للاستثمارات المتاحة للبيع التي لا يتم التحوط لقيمتها العادلة، يتم الاعتراف مباشرة بأي ربح أو خسارة غير مكتسبة ناتجة عن التغير في القيمة العادلة في قائمة الدخل الشامل حتى يتم إلغاء الاعتراف بالاستثمار أو تخفيض قيمته، حينها يدرج الربح أو الخسارة المتراكمة المعترف بها سابقاً في قائمة الدخل الشامل، ضمن قائمة الدخل للسنة. تظهر الاستثمارات المتاحة للبيع والتي لا يمكن قياسها بشكل موثوق بالتكلفة المطفأة ناقصاً مخصص الانخفاض في القيمة.

د. الاستثمارات المحتفظ بها حتى تاريخ الاستحقاق

يتم تصنيف الاستثمارات التي لها دفعات ثابتة أو محددة ولدى الشركة النية والقدرة على الاحتفاظ بها حتى تاريخ الاستحقاق ضمن هذا البند. يتم قياس هذه الاستثمارات لاحقاً بالتكلفة المطفأة ناقصاً مخصص الانخفاض في القيمة. يتم احتساب التكلفة المطفأة بعد الأخذ بعين الاعتبار أي خصم أو علاوة عند الاقتناء. يتم إثبات أي ربح أو خسارة لهذه الاستثمارات في قائمة الدخل عند إلغاء الاعتراف بهذه الاستثمارات أو انخفاض قيمتها.

٢-١٤-٣-٥ الاعتراف والقياس وإلغاء الاعتراف

تدرج القروض والذمم المدينة والاستثمارات المحتفظ بها حتى تاريخ الاستحقاق بالتكلفة المطفأة ناقصاً مخصص الانخفاض في القيمة. يتم احتساب التكلفة المطفأة بالأخذ في عين الاعتبار أي خصم أو علاوة عند الاقتناء. يتم تسجيل أي ربح أو خسارة من هذه الاستثمارات بقائمة الدخل عند إلغاء الاعتراف بالاستثمارات أو انخفاض قيمتها.

يتم قياس الموجودات المالية بالقيمة العادلة من خلال الربح أو الخسارة ويتم إدراجها بالقيمة العادلة. يتم إدراج أي تغيرات لاحقة في القيمة العادلة في قائمة الدخل.

يتم إلغاء الاعتراف بالموجودات المالية عند انتهاء الحق في استلام التدفقات النقدية من تلك الموجودات أو عند تحويلها وقيام الشركة بشكل فعلي بنقل كافة المخاطر والمنافع المتعلقة بالملكية.

يتم الاعتراف بمشتريات ومبيعات الاستثمارات المتاحة للبيع بتاريخ التداول وهو التاريخ الذي تلتزم فيه الشركة بشراء الاستثمارات أو بيعها. ويتم الاعتراف بالاستثمارات المتاحة للبيع مبدئياً بالقيمة العادلة مضافاً إليها تكاليف المعاملات التي ترتبط ارتباطاً مباشراً باقتنائها وتدرج لاحقاً بالقيمة العادلة.

يتم إدراج التغيرات في القيمة العادلة للاستثمارات المتاحة للبيع في قائمة الدخل الشامل. عندما يتم بيع أو انخفاض قيمة الاستثمارات المتاحة للبيع، يتم إدراج تعديلات القيمة العادلة المترتبة المعترف بها في حقوق الملكية في قائمة الدخل على أنها «أرباح وخسائر من الاستثمارات المتاحة للبيع».

٣-١٤-٣-٠ تحديد القيم العادلة

تستند القيم العادلة للاستثمارات المدرجة في أسواق نشطة على أسعار العرض الحالية. إذا لم يكن هناك سوق نشط لموجودات مالية، يتم تحديد القيمة العادلة باستخدام أساليب التقييم، والتي تشمل المقارنة بعمليات مشابهة حديثة على أسس تجارية بحتة وتحليل التدفقات النقدية المخصومة، وأساليب التقييم الأخرى المستخدمة عادة من قبل المتعاملين في السوق. يتم الاعتراف بتوزيعات الأرباح على الموجودات المالية بالقيمة العادلة من خلال الربح أو الخسارة والاستثمارات المتاحة للبيع في قائمة الدخل عند نشوء حق الشركة في استلام الدفعات.

٣-١٤-٤-٠ انخفاض في قيمة الموجودات المالية

أ. موجودات مالية مُدرّجة بالتكلفة المُطّقة

تقيم الشركة في كل تاريخ تقرير مالي ما إذا كان هناك دليل موضوعي على انخفاض قيمة الموجودات المالية أو مجموعة من الموجودات المالية. تتخفف قيمة الموجودات المالية أو مجموعة من الموجودات المالية ويتم تكبد خسائر انخفاض في القيمة فقط إذا كان هناك دليل موضوعي على انخفاض القيمة نتيجة لوقوع حدث أو أكثر بعد الاعتراف المبدئي بالأصل وبحيث يكون لحدث (أو أحداث) الخسارة تأثيراً على التدفقات النقدية المستقبلية التقديرية للموجودات المالية أو مجموعة من الموجودات المالية التي يمكن تقديرها بشكل موثوق.

إذا نقص لاحقاً مبلغ خسارة الانخفاض وكان ذلك الانخفاض مرتبطاً بشكل موضوعي بحدث وقع بعد الاعتراف بالانخفاض في القيمة، يتم عكس خسارة انخفاض القيمة المعترف بها سابقاً من خلال تعديل حساب المخصص. ويتم الاعتراف بمبلغ العكس في قائمة الدخل.

ب. موجودات مالية بالقيمة العادلة من خلال الربح أو الخسارة

تقوم الشركة في تاريخ كل تقرير مالي بتقييم ما إذا كان هناك دليل موضوعي على أن أحد الموجودات المالية أو مجموعة من الموجودات المالية قد انخفضت قيمتها. في حالة استثمارات حقوق الملكية المصنفة كأصل مالي بالقيمة العادلة من خلال الربح أو الخسارة، فإن الانخفاض الجوهرى أو طويل الأمد في القيمة العادلة للأوراق المالية بأقل من تكلفتها هو دليل موضوعي على انخفاض القيمة مما يؤدي إلى الاعتراف بخسارة انخفاض القيمة. يتم الاعتراف بخسارة انخفاض القيمة أو عكسها في قائمة الدخل.

ج. استثمارات متاحة للبيع

تقوم الشركة في تاريخ تقرير مالي بتقييم ما إذا كان هناك دليل موضوعي على انخفاض قيمة الموجودات المالية أو مجموعة من الموجودات المالية. في حالة الاستثمارات في الأسهم المصنفة على أنها متاحة للبيع، فإن وجود انخفاض جوهري أو طويل الأمد في القيمة العادلة للأوراق المالية أقل من تكلفتها هو دليل موضوعي على انخفاض القيمة مما يؤدي إلى الاعتراف بخسارة انخفاض القيمة.

تقاس الخسارة المترتبة كفرق بين تكلفة الاقتناء والقيمة العادلة الحالية، ناقصاً أي خسائر انخفاض في قيمة تلك الموجودات المالية التي سبق الاعتراف بها في قائمة الدخل الشامل يتم استبعادها من حقوق الملكية ويتم الاعتراف بها في قائمة الدخل. إن زادت في فترة لاحقة القيمة العادلة لأداة دين صنفت على أنها متاحة للبيع، مع إمكانية ربط هذه الزيادة بشكل موضوعي بحدث وقع بعد الاعتراف بخسارة الانخفاض في القيمة، يتم عكس خسارة الانخفاض في القيمة من خلال قائمة الدخل الشامل.

٣-١٥-٠ المطلوبات المالية

يتم الاعتراف بجميع المطلوبات المالية في الوقت الذي تصبح فيه الشركة طرفاً في الشروط التعاقدية للأداة. يتم الاعتراف بالمطلوبات المالية مبدئياً بالقيمة العادلة بعد خصم أية تكاليف عائدة مباشرة تتعلق بالمعاملات. وبعد الاعتراف المبدئي، تقاس هذه المطلوبات بالتكلفة المطفأة باستخدام طريقة معدل العمولة الفعلي.

يُلغى الاعتراف بالمطلوبات المالية عند الوفاء بالالتزام المتعلق بالمطلوبات أو إلغائه أو انقضاء أجله. عندما يتم استبدال المطلوب المالي الحالي بآخر من نفس المُقرض بناءً على شروط مختلفة عن السابقة بشكل جوهري أو عندما يتم تعديل شروط المطلوب الحالي بشكل كامل، تتم معاملة هذا الاستبدال أو التعديل كإلغاء للاعتراف بالمطلوب الأصلي ويتم الاعتراف بمطلوب جديد، ويتم الاعتراف بالفرق في القيم الدفترية ذات العلاقة في قائمة الدخل.

١٦-٣-٥ تاريخ التداول المحاسبي

يتم الاعتراف أو إلغاء الاعتراف بكافة العمليات الاعتيادية المتعلقة بشراء وبيع الموجودات المالية بتاريخ التداول (أي التاريخ الذي تلتزم فيه الشركة بشراء أو بيع الموجودات). العمليات الاعتيادية المتعلقة بشراء أو بيع الموجودات المالية هي العمليات التي تتطلب أن يتم سداد تلك الموجودات خلال الفترة الزمنية التي تنص عليها الأنظمة أو تلك المتعارف عليها في السوق.

١٧-٣-٥ المقاصة

تتم مقاصة الموجودات والمطلوبات المالية ويتم إدراج صافي المبلغ في قائمة المركز المالي فقط عند وجود حق قانوني قابل للتطبيق لمقاصة المبالغ المعترف بها وعند توفر نية للتسوية على أساس الصافي، أو تحقيق الموجودات وتسوية المطلوب في نفس الوقت. لا تتم مقاصة الإيرادات والمصاريف في قائمة الدخل إلا إذا كانت المعايير أو التفسيرات المحاسبية تقتضي أو تجيز القيام بذلك.

١٨-٣-٥ نقد وما في حكمه

يتضمن النقد وما في حكمه على النقد في الصندوق والأرصدة لدى البنوك واستثمارات قصيرة الأجل ذات سيولة عالية، إن وجدت، تستحق خلال أقل من ثلاثة أشهر من تاريخ الإيداع.

١٩-٣-٥ ودائع قصيرة وطويلة الأجل

يُعرَّف بالودائع قصيرة الأجل ذات تواريخ استحقاق أصلية تزيد عن ثلاثة أشهر وتقل عن سنة من تاريخ الاستحواذ. تمثل الودائع طويلة الأجل ودائع لأجل بفترات استحقاق تزيد عن سنة واحدة من تاريخ الاستحواذ.

٢٠-٣-٥ الممتلكات والمعدات

تقيد الممتلكات والمعدات مبدئياً بالتكلفة ولاحقاً بالتكلفة ناقصاً الاستهلاك المتراكم وأي انخفاض في القيمة، إن وجد. تشتمل التكلفة على النفقات العائدة مباشرة إلى اقتناء البنود. تدرج التكاليف اللاحقة ضمن القيمة الدفترية للأصل أو يتم الاعتراف بها كأصل منفصل، حسب ما هو ملائم، فقط عندما يكون من المحتمل أن تتدفق منافع اقتصادية مستقبلية إلى الشركة مرتبطة بالبند ويكون بالإمكان قياس تكلفة هذا البند بشكل موثوق. تقيد جميع عمليات الإصلاح والصيانة الأخرى في قائمة الدخل خلال الفترة المالية التي يتم تكبدها فيها.

تمثل التحسينات على المأجور بشكل أساسي في الهياكل المتحركة التي يمكن نقلها دون تكبد أي تكلفة أو جهد كبير. يتم رسمة الموجودات قيد الإنشاء أو التحسين في حساب الأعمال الرأسمالية قيد التنفيذ. ويتم تحويل الموجودات قيد الإنشاء أو التحسين إلى الفئة المناسبة للممتلكات والمعدات، وذلك عند إيصال الموجودات إلى موقعها ووضعها لللازمين لاستخدامها على الوجه المقصود منها من قبل الإدارة. إن تكلفة أي بند من بنود الأعمال الرأسمالية قيد التنفيذ تشمل سعر الشراء وتكاليف الإنشاء/ التطوير وأي تكاليف أخرى منسوبة مباشرة إلى إنشاء أو حيازة أي بند من بنود الأعمال الرأسمالية قيد التنفيذ لاستخدامها على الوجه المقصود من قبل الإدارة. ولا يتم تحميل الاستهلاك على الأعمال الرأسمالية قيد التنفيذ.

يتم تحميل الاستهلاك على قائمة الدخل بطريقة القسط الثابت على أساس الأعمار الإنتاجية المقدره التالية:

السنوات	الأصل
١٠	تحسينات على عقارات مستأجرة
١٠-٤	أثاث وتركيبات وتجهيزات مكتبية
٤	أجهزة حاسب آلي
٤	مركبات

المصدر: القوائم المالية المدققة للشركة عن السنة المالية المنتهية في ٢١ ديسمبر ٢٠٢٢م

تتم مراجعة الأعمار الإنتاجية للموجودات في نهاية كل تاريخ تقرير وتعديلها، إذا تطلب ذلك. يتم تخفيض القيمة الدفترية للأصل على الفور إلى قيمته القابلة للاسترداد إذا كانت القيمة الدفترية للأصل أكبر من القيمة المقدره القابلة للاسترداد. يتم تحديد الأرباح والخسائر الناتجة من الاستبعاد من خلال مقارنة العائد من الاستبعاد بالقيمة الدفترية. ويتم إدراجها في قائمة الدخل ضمن إيرادات أخرى.

٢١-٣-٥ الشهرة

تمثل الشهرة الزيادة في القيمة العادلة لمقابل الشراء المستحق وفقاً لتوجيهات البنك المركزي السعودي على صافي الموجودات المحددة التي تم الحصول عليها من شركة الصقر السعودية للتأمين (شركة شقيقة). يتم مراجعة قابلية استرداد الشهرة للانخفاض في قيمتها عندما تشير الأحداث أو التغييرات في الظروف إلى أن القيمة الدفترية قد تكون غير قابلة للاسترداد. يتم الاعتراف بخسارة الانخفاض في القيمة بالمبلغ الذي تزيد فيه القيمة الدفترية للأصل عن قيمته القابلة للاسترداد. تمثل قيمة المبلغ القابل للاسترداد القيمة العادلة للأصل ناقصاً تكاليف البيع أو القيمة المستخدمة، أيهما أعلى.

٢٢-٣-٥ الموجودات غير الملموسة

تتضمن الموجودات غير الملموسة البرمجيات والتي يتم قياسها بالتكلفة. يتم إطفاء الموجودات غير الملموسة ذات الأعمار الإنتاجية المحددة على مدى الأعمار الإنتاجية المقدرة وفقاً لنمط الاستهلاك المتوقع للمنافع الاقتصادية. إن العمر الإنتاجي المقدر للبرمجيات هو أربعة سنوات. إن الموجودات غير الملموسة التي لها عمر إنتاجي غير محدد (تتضمن الشهرة) لا تخضع للإطفاء ولكن يتم اختبارها لتحديد الانخفاض في القيمة في تاريخ كل قائمة مركز مالي أو أكثر في حالة وجود مؤشر على انخفاض القيمة. يتم مراجعة الموجودات غير الملموسة ذات الأعمار الإنتاجية المحددة فيما يتعلق بالانخفاض في قيمتها عندما تشير الأحداث أو التغييرات في الظروف إلى أن القيمة الدفترية قد تكون غير قابلة للاسترداد. تم إدراج مصروف الإطفاء ضمن المصاريف العمومية والإدارية بقائمة الدخل.

٢٣-٣-٥ انخفاض في قيمة موجودات غير مالية

تُجري الشركة بتاريخ كل تقرير تقييمياً للتحقق مما إذا كان هناك مؤشر يدل على احتمالية انخفاض قيمة أصل ما. وفي حال وجود مثل هذا المؤشر أو عندما يستلزم الأمر إجراء اختبار انخفاض القيمة السنوي، تقدّر الشركة قيمة الموجودات القابلة للاسترداد. وتتجاوز قيمة الأصل القابلة للاسترداد قيمته العادلة أو القيمة العادلة للوحدة المُدرّة للنقد ناقصاً تكاليف البيع وقيمتها قيد الاستخدام. وتُحدّد القيمة القابلة للاسترداد لأحد الموجودات ما لم يحقق الأصل تدفقات نقدية مستقلة إلى حد كبير عن المتحقق من موجودات أخرى أو مجموعة من الموجودات. وعند تجاوز القيمة الدفترية للأصل أو الوحدة المُدرّة للنقد قيمته القابلة للاسترداد، يُعتبر الأصل منخفض القيمة، ويُخفّض إلى قيمته القابلة للاسترداد.

وعند تقييم القيمة قيد الاستخدام، تُخصّم التدفقات النقدية المستقبلية التقديرية إلى قيمها الحالية باستخدام معدل خصم ما قبل الضريبة بحيث يعكس تقييمات السوق الحالية للقيمة الزمنية للأموال والمخاطر المحددة للأصل. وعند تحديد القيمة العادلة ناقصاً تكاليف البيع، يُؤخّذ في الاعتبار معاملات السوق الأخيرة. وفي حال تعذر تحديد هذه المعاملات، تُستخدَم طريقة تقييم ملائمة. وتُعزّز هذه العمليات الحسابية بطرق التقييم المتعددة وأسعار الأسهم المدرجة للشركات أو المؤشرات الأخرى المتاحة للقيمة العادلة.

تحسب الشركة انخفاض القيمة بناءً على الموازنات التفصيلية والحسابات المتوقعة، التي تُعدُّ بصورة مستقلة عن كل وحدة من الوحدات المدرة للنقد للشركة المخصص لها الموجودات. وتغطي هذه الموازنات والحسابات المتوقعة بصفة عامة فترة خمس سنوات. وبالنسبة للفترات الأطول، يُحتسب معدل النمو الطويل الأجل ويُطبّق على التدفقات النقدية المستقبلية المتوقعة للمشاريع بعد السنة الخامسة. ويُعرّف بالخسائر الناشئة عن الانخفاض في القيمة في قائمة الدخل.

٢٤-٣-٥ المخصصات والمطلوبات الأخرى

يتم الاعتراف بالمخصصات عندما يكون على الشركة التزام (قانوني أو حكومي) نتيجة لأحداث سابقة بحيث تكون تكاليف تسوية الالتزام محتملة ويمكن قياسها بشكل موثوق به. لا يتم الاعتراف بمخصصات خسائر التشغيل المستقبلية. يُعرّف بالالتزامات بشأن المبالغ التي يتعين دفعها مستقبلاً لقاء البضائع أو الخدمات التي تم الحصول عليها، سواء قام المورد بفوترتها أم لا.

٢٥-٣-٥ التزامات مزايا موظفين

لدى الشركة نظام منفرد لبرنامج المنافع لما بعد التوظيف لخطة المنافع المحددة والذي يتم على أساس نظام العمل والعمال في المملكة العربية السعودية، بناءً على آخر راتب وعدد سنوات الخدمة.

إن أنظمة منافع الموظفين غير ممولة. وبناءً عليه، يتم تقييم الالتزامات بموجب هذه الخطط من قبل خبير اكتواري مستقل بناءً على طريقة وحدة الائتمان المتوقعة. تتكون التكاليف المرتبطة بهذه الأنظمة بشكل أساسي من القيمة الحالية العائدة إلى كل سنة من سنوات الخدمات على أساس متساوٍ، والفائدة على هذا الالتزام فيما يتعلق بخدمات الموظفين في السنوات السابقة.

يتم الاعتراف بتكاليف الخدمات الحالية والسابقة والمتعلقة بما بعد التوظيف فوراً في قائمة الدخل، في حين يتم تسجيل تسديد الالتزام بمعدلات الخصم المستخدمة في قائمة الدخل. يتم اعتبار أي تغييرات في صافي المطلوبات، الناتجة عن التقييمات الاكتوارية والتغيرات في الافتراضات، كإعادة قياس ضمن قائمة الدخل الشامل.

يتم الاعتراف بإعادة قياس الأرباح والخسائر التي تنشأ من تعديلات الخبرة والتغيرات في الافتراضات الاكتوارية مباشرة في قائمة الدخل الشامل ويتم تحويلها إلى الأرباح المبقاة في قائمة التغيرات في حقوق الملكية في الفترة التي تحدث فيها.

يتم الاعتراف بالتغيرات في القيمة الحالية لالتزام المنافع المحددة الناتجة من تعديلات الخطة أو أي تقليص بها على الفور في قائمة الدخل كتكاليف خدمة سابقة. تعتمد دفعات نهاية الخدمة بشكل أساسي على رواتب الموظفين النهائية والبدلات وسنوات الخدمة المتراكمة، كما هو موضح في نظام العمل والعمال السعودي.

٢٦-٣-٥ توزيعات أرباح

يتم الاعتراف بتوزيعات الأرباح على مساهمي الشركة كالتزام في القوائم المالية للشركة في السنة التي يتم فيها اعتماد توزيعات الأرباح من قبل مساهمي الشركة.

٢٧-٣-٥ الزكاة

تخضع الشركة للزكاة وفقاً لأنظمة الهيئة العامة للزكاة والدخل («الهيئة»). يتم احتساب الزكاة على أساس الوعاء الزكوي التقريبي وصافي الدخل المعدل، أيهما أعلى. يتم احتساب المبالغ الإضافية، إن وجدت، عند تحديد أنها مطلوبة للدفع. يتم تسجيل استحقاق الزكاة على أساس ربع سنوي.

٢٨-٣-٥ عملات أجنبية

يتم تسجيل المعاملات بالعملات الأجنبية بالريال السعودي بسعر الصرف السائد في تاريخ المعاملة. يتم تحويل الموجودات والمطلوبات النقدية المقومة بعملات أجنبية إلى الريال السعودي بسعر الصرف السائد في تاريخ قائمة المركز المالي. يتم إدراج جميع الفروق، باستثناء تلك الناشئة عن الموجودات المالية المتاحة للبيع، في قائمة الدخل. يتم تحويل البنود غير النقدية التي يتم قياسها من حيث التكلفة التاريخية بعملة أجنبية باستخدام سعر الصرف كما في تاريخ المعاملة الأولية ولا يتم إعادة تعديلها لاحقاً. نظراً لأن معاملات الشركة بالعملة الأجنبية بالدرجة الأولى بالدولار الأمريكي والمرتبطة بالريال السعودي، فإن أرباح وخسائر صرف العملات الأجنبية ليست جوهرية.

٢٩-٣-٥ أصول حق الاستخدام والتزامات الإيجار

تقوم الشركة بتقييم ما إذا كانت الاتفاقية تحتوي على عقد إيجار، عند بداية العقد. تعترف الشركة بأصل حق الاستخدام ومقابلته التزام إيجار فيما يتعلق بجميع اتفاقيات الإيجار التي تكون الشركة فيها كمتأجر، باستثناء عقود الإيجار قصيرة الأجل (وهي عقود إيجار لمدة اثني عشر شهر أو أقل) وعقود إيجار الأصول منخفضة القيمة. بالنسبة لعقود الإيجار هذه، تعترف الشركة بمدفوعات الإيجار كمصروفات تشغيل على أساس القسط الثابت على مدى مدة عقد الإيجار ما لم يكن هناك أساس منتظم آخر أكثر تمثيلاً للنمط الزمني الذي يتم فيه استهلاك المنافع الاقتصادية من الأصل المؤجر.

يتم قياس مطلوبات عقد الإيجار أولاً بالقيمة الحالية لدفعات الإيجار غير المدفوعة في تاريخ بداية عقد الإيجار مخصومة باستخدام معدل الفائدة الضمني في عقد الإيجار. إذا لم يكن في الإمكان تحديد ذلك المعدل بسهولة، فتستخدم المجموعة معدل الاقتراض الإضافي.

يتم عرض التزام عقد الإيجار، إن وجد، كبنء منفصل في قائمة المركز المالي.

يتم قياس مطلوبات عقد الإيجار لاحقاً عن طريق زيادة القيمة الدفترية لتعكس الفائدة على مطلوبات عقود الإيجار) باستخدام أسلوب معدل الفائدة الفعال) ويتم تخفيض القيمة الدفترية لتعكس مدفوعات الإيجار.

تقوم الشركة بإعادة قياس مطلوبات عقد الإيجار) مع إجراء تسوية مماثلة على موجودات حق الاستخدام (عندما:

- تتغير مدة عقد الإيجار أو تتغير التقديرات لممارسة حق الشراء، وفي هذه الحالة يتم إعادة قياس مطلوبات عقد الإيجار عن طريق خصم دفعات الإيجار المعدلة باستخدام معدل خصم معدل.
- تتغير دفعات الإيجار نتيجة تغيرات في مؤشر أو معدل أو تغير في مدفوعات متعلقة بضمانات القيمة المتبقية، وفي هذه الحالة يتم إعادة قياس مطلوبات عقد الإيجار عن طريق خصم دفعات الإيجار المعدلة باستخدام معدل الخصم الأولي (ما لم يكن التغير في مدفوعات الإيجار راجعاً إلى معدل فائدة متغير، وفي هذه الحالة يتم استخدام معدل خصم معدل (، و
- يتم تعديل عقد الإيجار ولم تتم المحاسبة عن التعديل كعقد إيجار جديد وفي هذه الحالة يتم إعادة قياس مطلوبات عقد الإيجار عن طريق خصم دفعات الإيجار المعدلة باستخدام معدل خصم معدل.

تتضمن موجودات حق الاستخدام القياس الأولي لمطلوبات عقود الإيجار المرتبطة بها ومدفوعات الإيجار التي تمت في أو قبل بداية عقد الإيجار وكذا التكاليف المباشرة الأولية. ويتم قياسها لاحقاً بالتكلفة ناقصاً الاستهلاك المتراكم والخسائر المتراكمة للهبوط في القيمة، إن وجدت.

يتم استهلاك موجودات حق الاستخدام على مدار مدة عقد الإيجار أو العمر الاقتصادي للموجودات المستأجرة أيهما أقصر. إذا اشتمل عقد الإيجار على تحويل ملكية الموجودات المستأجرة أو إذا كانت تكلفة موجودات حق الاستخدام تعكس توقعات المجموعة بأن تمارس خيار حق الشراء، فإن موجودات حق الاستخدام يتم استهلاكها على مدار العمر الاقتصادي للموجودات المستأجرة. يبدأ الاستهلاك مع بداية عقد الإيجار.

يتم عرض موجودات حق الاستخدام في قائمة المركز المالي كبنود مستقل، إن وجدت.

تطبق الشركة معيار محاسبة الدولي رقم ٣٦ «انخفاض قيمة الموجودات» لتحديد ما إذا كان أحد أصول حق الاستخدام قد انخفضت قيمته وإثبات أي خسارة انخفاض محددة.

بناءً على تقييم الأثر الذي أجرته الإدارة، لم يكن التأثير المحدد من تطبيق المعيار الدولي للتقرير المالي رقم ١٦ جوهرياً، وبالتالي، لم يتم الاعتراف بأي تعديلات من قبل الإدارة في القوائم المالية المرفقة.

استخدمت الشركة الإعفاء المتاح في المعيار الدولي للتقرير المالي رقم ١٦ - عقود الإيجار، لعقود الإيجار قصيرة الأجل وعقود إيجار الأصول منخفضة القيمة، والتي تم الاعتراف بها على أساس القسط الثابت كمصروف في قائمة الدخل وبلغت ١.٣ مليون ريال سعودي و٠.٧ مليون ريال سعودي للسنة المنتهية في ٣١ ديسمبر ٢٠٢٢م و٢٠٢١م على التوالي.

٤-0 نتائج العمليات

١-٤-0 مؤشرات الأداء

الجدول رقم (٢٤): مؤشرات الأداء

السنة المالية المنتهية في ٣١ ديسمبر			مؤشرات الأداء
٢٠٢٢م مدققة	٢٠٢١م مدققة	٢٠٢٠م مدققة	
٪٨.٤	٪١٥.٦	لا ينطبق	معدل نمو إجمالي أقساط التأمين المكتتبة
٪١٣.٨	٪١٤.٩	٪١٧.١	معدل الإسناد (يشمل أقساط صافي الخسارة)
٪٨٧.٠	٪٨٥.١	٪٨٢.٩	صافي أقساط التأمين المكتتبة كنسبة مئوية من إجمالي أقساط التأمين المكتتبة
٪٩٤.٩	٪١٠٥.٢	٪١١١.٨	صافي معدل الخسارة
٪١.٤	٪١.١	٪١.٧	العمولة المسددة كنسبة مئوية من إجمالي أقساط التأمين المكتتبة
٪١٥.٧	٪١٠.١	٪١٥.٨	العمولة المستلمة كنسبة مئوية من الأقساط المسندة
٪٦.٩	٪٦.٤	٪٦.٢	صافي نسبة العمولة
٪١٩.٩	٪٢١.١	٪٢٢.١	صافي نسبة المصاريف

المصدر: الشركة

٢-٤-٥ قائمة الدخل

يعرض الجدول التالي قائمة الدخل للسنوات المالية المنتهية في ٣١ ديسمبر ٢٠٢٠م و٣١ ديسمبر ٢٠٢١م و٣١ ديسمبر ٢٠٢٢م.

الجدول رقم (٢٥): قائمة الدخل

معدل النمو السنوي المركب	زيادة / نقصان		السنة المالية المنتهية في ٣١ ديسمبر			الف ريال سعودي
	٢٠٢٢م	٢٠٢١م	٢٠٢٢م	٢٠٢١م	٢٠٢٠م	
	ديسمبر	ديسمبر	مدققة	مدققة	مدققة	
						إيرادات
						مجموع أقساط التأمين المكتتبة
١٢.٠٪	٨.٤٪	١٥.٦٪	٤٧٥,٢٦٤	٤٣٨,٣٠٠	٣٧٩,١١٤	أقساط إعادة تأمين مسندة:
						أجنبية
٣.٧٪	(١٠.١٪)	١٩.٦٪	(٤٠,٣١٢)	(٤٤,٨٥٦)	(٣٧,٤٩٩)	محلية
(١١.٤٪)	١١١.٤٪	(٦٢.٩٪)	(١,٨٩٥)	(٨٩٦)	(٢,٤١٦)	أقساط فائض الخسارة:
						أجنبية
(٤.٠٪)	٢٩.٩٪	(٢٩.١٪)	(١٩,٦٠٥)	(١٥,٠٩١)	(٢١,٢٩٣)	محلية
(٠.٦٪)	(١٧.٥٪)	١٩.٧٪	(٣,٦٩١)	(٤,٤٧٣)	(٣,٧٣٨)	صافي أقساط التأمين المكتتبة
١٤.٢٪	٩.٩٪	١٨.٧٪	٤٠٩,٧٦١	٣٧٢,٩٨٣	٣١٤,١٦٨	التغيرات في أقساط التأمين غير المكتتبة
						التغيرات في حصة معيدي التأمين من أقساط التأمين غير المكتتبة
						صافي أقساط التأمين المكتتبة
						عمولات إعادة التأمين
						مجموع الإيرادات
						تكاليف ومصاريف الاكتتاب
						مجموع المطالبات المدفوعة
(١١.٣٪)	٤.٤٪	(٢٤.٦٪)	(٣٨٩,٨٢٥)	(٣٧٣,٢٥٨)	(٤٩٥,٣٠٠)	حصة معيدي التأمين من المطالبات المدفوعة
(٤٨.٠٪)	٢٧.٦٪	(٨٠.٤٪)	٢٣,٠٧٢	١٦,٧٧٢	٨٥,٢٩٠	مصاريف إدارة المطالبات
٢٤.٦٪	٢٧.٧٪	٢١.٥٪	(٢٦,٤٣٦)	(٢٠,٧٠٤)	(١٧,٠٢٦)	صافي المطالبات والمنافع الأخرى المدفوعة
(٤.٠٪)	٤.٢٪	(١١.٧٪)	(٣٩٣,١٨٩)	(٣٧٧,١٩٠)	(٤٦٦,٩٤٦)	التغيرات في مطالبات قائمة
(٤٣.٩٪)	(٣٩.٣٪)	(٤٨.٢٪)	١٩,٨٤٤	٣٢,٧١٨	٦٣,١٣٩	التغيرات في حصة معيدي التأمين من المطالبات القائمة
(٢٨.٩٪)	(٣٥٨.٣٪)	(١١٩.٦٪)	(٢١,٨٣٣)	٨,٤٥١	(٤٣,١٤٦)	التغيرات في مطالبات متكبدة غير مبلغ عنها
						التغيرات في حصة معيدي التأمين من مطالبات متكبدة غير مبلغ عنها
						صافي المطالبات والمنافع الأخرى المتكبدة
						تكاليف افتناء وثائق التأمين
						التغيرات في احتياطي أقساط تأمين إضافية
						التغيرات في احتياطي فنية أخرى
						مصاريف اكتتاب أخرى
						مجموع تكاليف ومصاريف الاكتتاب
						صافي خسارة الاكتتاب
						(مصاريف)/إيرادات تشغيلية أخرى
						المسترد من / (مخصص) ديون مشكوك في تحصيلها
						مصاريف عمومية وإدارية
						إيرادات استثمار وعمولة
						التغير في القيمة العادلة للموجودات المالية بالقيمة العادلة من خلال الربح أو الخسارة
						أرباح محققة من استثمارات متاحة للبيع
						رد فائض متراكم مستحق

معدل النمو السنوي المركب	زيادة / (نقص)		السنة المالية المنتهية في ٣١ ديسمبر			الف ريال سعودي
	٢٠٢٢م ديسمبر	٢٠٢١م ديسمبر	٢٠٢٢م مدققة	٢٠٢١م مدققة	٢٠٢٠م مدققة	
لا ينطبق	(%)٥١.٨	لا ينطبق	(٦٢)	(١٢٩)	-	التكاليف المالية لالتزام عقود الإيجار
%٩١.٢	%٦٦١.٥	(%)٥٢.٠	١٨,٧٤٨	٢,٤٦٢	٥,١٢٦	إيرادات أخرى
%١٧.٧	%٥٧.٠	(%)١١.٧	(٤٧,٢٠٦)	(٣٠,٠٦٤)	(٣٤,٠٦٤)	مجموع مصاريف تشغيلية أخرى
(%)١٩.٤	(%)٥.٢	(%)٣١.٤	(٦٨,٨٩٦)	(٧٢,٧٠١)	(١٠٥,٩٧٩)	إجمالي الخسارة للسنة قبل تخصيص الفائض والزكاة
لا ينطبق	لا ينطبق	لا ينطبق	-	-	-	الفائض العائد إلى عمليات التأمين
(%)١٩.٤	(%)٥.٢	(%)٣١.٤	(٦٨,٨٩٦)	(٧٢,٧٠١)	(١٠٥,٩٧٩)	إجمالي الخسارة قبل الزكاة
(%)١٥.٩	%١٥٩.٩	(%)٧٢.٨	(٤,٦٠٠)	(١,٧٧٠)	(٦,٥٠٠)	مصروف الزكاة
(%)١٩.٢	(%)١.٣	(%)٣٣.٨	(٧٣,٤٩٦)	(٧٤,٤٧١)	(١١٢,٤٧٩)	إجمالي الخسارة العائدة إلى المساهمين
(%)٤٠.٨	-	(%)٦٥.٠	١٤,٠٠٠	١٤,٠٠٠	٤٠,٠٠٠	المتوسط المرجح لعدد الأسهم القائمة
						خسارة السهم (بالريال السعودي للسهم)
%٣٦.٦	(%)١.٣	%٨٩.٢	(٥,٢)	(٥,٣)	(٢,٨)	خسارة السهم الأساسي
%٣٦.٦	(%)١.٣	%٨٩.٢	(٥,٢)	(٥,٣)	(٢,٨)	خسارة السهم المخفض
						الدخل (الخسارة) الشامل الأخر:
						بنود لن يتم إعادة تصنيفها إلى قائمة الدخل في سنوات لاحقة:
(%)٧.٩	%٤٣.٦	(%)٤٠.٩	١,٥٥٠	١,٠٧٩	١,٨٢٥	ربح إعادة قياس التزامات مزايا الموظفين
						بنود سيتم إعادة تصنيفها إلى قائمة الدخل في سنوات لاحقة:
لا ينطبق	%٨٨٨.٩	(%)١٣٧.٢	(١١,٠٠٥)	(١,١١٣)	٢,٩٨٩	صافي التغير في القيمة العادلة لاستثمارات متاحة للبيع
لا ينطبق	%٢٧,٥٧١.٤	(%)١٠٠.٧	(٩,٤٥٦)	(٣٤)	٤,٨١٤	مجموع (الخسارة) الدخل الشامل الأخر
(%)١٢.٢	%١١.٣	(%)٣٠.٨	(٨٢,٩٥٢)	(٧٤,٥٠٥)	(١٠٧,٦٦٥)	مجموع الخسارة الشاملة للسنة / الفترة

المصدر: القوائم المالية المدققة للشركة عن السنوات المالية المنتهية في ٣١ ديسمبر ٢٠٢٠م و ٣١ ديسمبر ٢٠٢١م و ٣١ ديسمبر ٢٠٢٢م

مجموع الأقساط المكتتبة

يمكن القول أنّ القطاع الصحي وقطاع المركبات هما قطاعي الأعمال الرئيسيين للشركة، حيث ساهما مجتمعين بنسبة ٨٨.٠% و ٨٨.٠% و ٨٩.١% من إجمالي أقساط التأمين المكتتبة التي تم تسجيلها خلال السنوات المالية ٢٠٢٠م و ٢٠٢١م و ٢٠٢٢م، على التوالي.

ارتفع إجمالي أقساط التأمين المكتتبة بنسبة ١٥.٦% من ٣٧٩.١ مليون ريال سعودي في العام ٢٠٢٠م إلى ٤٣٨.٣ مليون ريال سعودي في العام ٢٠٢١م، نتيجة النمو الملحوظ بشكل رئيسي في قطاع المركبات والذي سجّل ارتفاعاً في إجمالي أقساط التأمين المكتتبة بنسبة ٨٨.٦% أو ما يعادل ١٠٩.٩ مليون ريال سعودي من ١٢٤.٠ مليون ريال سعودي في عام ٢٠٢٠م إلى ٢٣٣.٨ مليون ريال سعودي في عام ٢٠٢١م. بشكل عام، يمكن ردّ ارتفاع معدل النشاط تحت قطاع المركبات إلى اتجاه الشركة بشكل رئيسي للعمل على زيادة حجم الأعمال في هذا القطاع خلال عام ٢٠٢١م من خلال تخفيض الأسعار، ما أدّى إلى زيادة حجم المبيعات من خلال وسطاء التأمين الإلكترونيين مثل «تأمينك».

تابع رصيد إجمالي أقساط التأمين المكتتبة ارتفاعه بنسبة ٨.٤% أو بقيمة ٣٧.٠ مليون ريال سعودي ليصل إلى ٤٧٥.٣ مليون ريال سعودي خلال العام ٢٠٢٢م. كان الارتفاع الإضافي في العام ٢٠٢٢م متأثراً بشكل رئيسي بارتفاع إجمالي الأقساط المكتتب فيها للقطاع الطبي بنسبة ٥٢.٩% من ١٥١.٩ مليون ريال سعودي في عام ٢٠٢١م إلى ٢٣٢.٢ مليون ريال سعودي في عام ٢٠٢٢م. وتجدر الإشارة إلى أنّ الارتفاع المذكور في أقساط تأمين القطاع الطبي قابله انخفاض أقساط التأمين المكتتبة في قطاعي المركبات والممتلكات والحوادث بنسبة ١٨.٣% و ١.٢%، على التوالي خلال العام ٢٠٢٢م. تأثر ارتفاع أقساط قطاع التأمين المكتتبة في قطاعي المركبات والممتلكات والحوادث بنسبة ١٨.٣% أصدرتها خلال العام ٢٠٢١م وتغيير الطرف الإداري الثالث بالإضافة إلى الانخفاض في نسبة الخسارة المحققة للقطاع الطبي والتي وصلت إلى ٦٣.٠% خلال العام ٢٠٢٢م مقارنةً ب ٩٦.٩% في العام ٢٠٢١م، في حين نتج انخفاض أقساط التأمين تحت قطاع المركبات عن تخفيض حجم الأعمال بعد تحقيق الشركة لخسائر مرتفعة في العام ٢٠٢١م، ما دفع الشركة إلى اتخاذ قرار بتخفيض عدد الوثائق المكتتبة في هذا القطاع خلال العام ٢٠٢٢م.

أقساط إعادة تأمين مسندة وأقساط فائض الخسارة

تقوم الشركة بإعادة التأمين وفقاً لاستراتيجية إدارة المخاطر بهدف حماية العمل من الخسائر المحتملة ولتأمين إمكانية نمو إضافية. وتتم عمليات إعادة التأمين بموجب اتفاقيات وعقود إعادة تأمين تناسبية واختيارية وإعادة تأمين فائض الخسارة.

انخفض معدل الإسناد في العام ٢٠٢١م إلى ١٤.٩٪ بالمقارنة بـ ١٧.١٪ في العام ٢٠٢٠م، ويعود ذلك بشكل رئيسي إلى الانخفاض في نسبة إسناد القطاع الطبي والتي وصلت إلى ٨.٩٪ مقارنة بـ ١٠.٣٪ في عام ٢٠٢٠م. كان معدل الإسناد مرتفعاً نسبياً في العام ٢٠٢٠م نظراً إلى أن فائض الخسارة كان في مستويات مرتفعة بعد تسجيل مطالبات مدفوعة وصل عددها إلى ١.٩ مليون مطالبة خلال العام المذكور. قامت الشركة بتغيير الطرف الإداري الثالث وتم تعيين شركة جديدة أكثر قدرة على التحكم بإدارة المطالبات، ما أدى إلى انخفاض عدد المطالبات المرفوعة إلى ١.١ مليون مطالبة خلال العام ٢٠٢١م.

واصل معدل الإسناد انخفاضه في عام ٢٠٢٢م ليصل إلى ١٣.٨٪ وذلك بسبب الانخفاض في معدل إسناد القطاع الطبي وقطاع الممتلكات والحوادث إلى ٧.٢٪ و ٨٣.١٪ على التوالي مقارنة بـ ٨.٩٪ و ٨٨.٥٪ في عام ٢٠٢١م. بينما تأثر الانخفاض المتواصل في معدل إسناد القطاع الطبي بتغيير الطرف الإداري الثالث وتحسين القدرة والسيطرة على إدارة وتتبع المطالبات بشكل دقيق، نتج انخفاض معدل الإسناد المرتبط بقطاع الممتلكات والحوادث عن قرار الشركة بتخفيض معدل الإسناد في قطاع الحوادث العامة بناء على اتفاقيات إعادة التأمين من ٧٠.٠٪ في عام ٢٠٢١م ليصل إلى ٥٨.٠٪ في عام ٢٠٢٢م وفي قطاع السفن من ٨٧.٠٪ في عام ٢٠٢١م ليصل إلى ٧٣.٠٪ في عام ٢٠٢٢م.

صافي أقساط التأمين المكتتبة

إنّ التباين في صافي أقساط التأمين المكتتبة ارتبط بشكل رئيسي بقطاع المركبات الذي سجّل أعلى نسبة احتفاظ بين جميع قطاعات التأمين الأخرى التابعة للشركة، حيث بلغت نسبة الاحتفاظ معدل ٩٧.٥٪ بين العامين ٢٠٢٠م و ٢٠٢٢م. وقد مثّل صافي أقساط التأمين المكتتبة الخاص بقطاع المركبات النسبة الأعلى من إجمالي صافي أقساط التأمين المكتتبة بمعدل ٤٨.٤٪ بين العامين ٢٠٢٠م و ٢٠٢٢م، ثمّ حل القطاع الطبي في المرتبة الثانية حيث بلغت نسبة الاحتفاظ المرتبطة بهذا القطاع معدل ٩١.٢٪ في الفترة ما بين عام ٢٠٢٠م و ٢٠٢٢م. ومثّل صافي أقساط التأمين المكتتبة في القطاع الطبي معدل ٤٩.٨٪ من إجمالي صافي أقساط التأمين المكتتبة في الفترة ما بين عام ٢٠٢٠م و ٢٠٢٢م.

ارتفع صافي أقساط التأمين المكتتبة بنسبة ١٨.٧٪ من ٣١٤.٢ مليون ريال سعودي في عام ٢٠٢٠م ليصل إلى ٣٧٣.٠ مليون ريال سعودي في عام ٢٠٢١م. ثمّ سجّل ارتفاع إضافي بنسبة ٩.٩٪ في عام ٢٠٢٢م ليصل إلى ٤٠٩.٨ مليون ريال سعودي خلال العام المذكور. يمكن القول أنّ الارتفاعات المذكورة كانت متماشية بشكل عام مع ارتفاع مستوى أعمال الشركة وخصوصاً تحت القطاع المركبات (في العام ٢٠٢١م) والقطاع الطبي (في العام ٢٠٢٢م).

التغيرات في أقساط التأمين غير المكتسبة

يمثّل صافي التغير في أقساط التأمين غير المكتسبة الفرق بين صافي أقساط التأمين المكتتبة وصافي أقساط التأمين المكتسبة خلال كل عام. كانت قيمة التغيرات في أقساط التأمين غير المكتسبة إيجابية بقيمة ٥٩.٣ مليون ريال سعودي في العام ٢٠٢٠م، قبل أن يصبح التغيير سلبياً بقيمة ٧٥.١ مليون ريال سعودي في العام ٢٠٢١م. عادت قيمة التغيير السلبية وانخفضت بنسبة ٩٨.٨٪ أو بقيمة ٧٤.٢ مليون ريال سعودي من تغيير سلبى قيمته ٧٥.١ مليون ريال سعودي في العام ٢٠٢١م إلى تغيير سلبى بقيمة ٠.٩ مليون ريال سعودي. تتقلب قيمة هذه التغيرات خلال سياق العمل العادي.

صافي أقساط التأمين المكتسبة

انخفض صافي الأقساط المكتسبة بنسبة ١٨.٨٪ من ٣٧٧.٣ مليون ريال سعودي في عام ٢٠٢٠م إلى ٣٠٦.٤ مليون ريال سعودي في ٢٠٢١م. ارتبط الانخفاض المذكور بشكل رئيسي بالقطاع الطبي والذي سجّل انخفاضاً في صافي أقساط التأمين المكتسبة بنسبة ٢٦.٤٪ من ١٨٧.٩ مليون ريال سعودي في عام ٢٠٢٠م إلى ١٣٨.٤ مليون ريال سعودي في عام ٢٠٢١م. كما ذكر سابقاً، نتج انخفاض الأقساط تحت خانة هذا القطاع عن قيام الشركة بمراجعة الأسعار وزيادتها خلال العام وتقييد شبكة مقدمي الرعاية مما أدى إلى انخفاض إجمالي الأعمال الطبية بالتبعية في قطاع الشركات الصغيرة والمتوسطة.

في العام ٢٠٢٢م، عاد صافي أقساط التأمين المكتسبة وارتفع بنسبة ٣٣.٦٪ من ٣٠٦.٤ مليون ريال سعودي في عام ٢٠٢١م إلى ٤٠٩.٤ مليون ريال سعودي في عام ٢٠٢٢م. وقد شمل الارتفاع المذكور جميع قطاعات الشركة العاملة نتيجة اتخاذ الشركة بعض الإجراءات الرقابية التي أدت بدورها إلى تحسّن الأداء في تلك القطاعات كما تم ذكره سابقاً.

عمولات إعادة التأمين

تمثل عمولات إعادة التأمين الدخل الناتج عن ترتيبات/اتفاقيات إعادة التأمين. وتعتمد عمولات إعادة التأمين في أغلبية ترتيبات/اتفاقيات إعادة التأمين على ربحية المحفظة المعاد تأمينها والتي تتأثر (سلبياً وإيجابياً) في حال زيادة وانخفاض المطالبات المتكبدة. تركزت عمولات إعادة التأمين بشكل رئيسي في العمولات المكتسبة من قطاع الممتلكات والحوادث حيث شكّلت عمولات هذا القطاع ما نسبته ٩٨.٤٪ من إجمالي العمولات ما بين الأعوام ٢٠٢٠م و٢٠٢٢م. انخفض إجمالي عمولات إعادة التأمين بنسبة ٢٦.٧٪ أو بقيمة ١.٧ مليون ريال سعودي من ٦.٢ مليون ريال سعودي في العام ٢٠٢٠م إلى ٤.٦ مليون ريال سعودي في العام ٢٠٢١م نتيجة انخفاض عمولات إعادة التأمين الخاصة بقطاع الممتلكات والحوادث نتيجة التوسع في حجم تأمين تعويضات الأعمال المهنية في ذلك العام مما أدى إلى انخفاض نسبة العمولة كنسبة من إجمالي الأقساط المسندة. عادت قيمة العمولات وارتفعت إلى المستوى المعتاد بنسبة ٤٢.٩٪ إلى ٦.٦ مليون ريال سعودي في العام ٢٠٢٢م.

صافي المطالبات والمنافع الأخرى المدفوعة

شمل صافي المطالبات والمنافع الأخرى المدفوعة مجموع المطالبات المدفوعة، حصة معيدي التأمين من المطالبات المدفوعة ومصاريف إدارة المطالبات. لمزيد من المعلومات حول طبيعة المكونات المذكورة، الرجاء العودة إلى الأقسام اللاحقة.

فيما يتعلق بمجموع المطالبات المدفوعة، انخفض مجموع المطالبات المدفوعة بنسبة ٢٤.٦٪ أو بقيمة ١٢٢.٠ مليون ريال سعودي من ٤٩٥.٣ مليون ريال سعودي في العام ٢٠٢٠م إلى ٣٧٣.٢ مليون ريال سعودي في العام ٢٠٢١م، ثم عاد المجموع وارتفع جزئياً بنسبة ٤.٤٪ أو بقيمة ١٦.٦ مليون ريال سعودي إلى ٣٨٩.٨ مليون ريال سعودي في العام ٢٠٢٢م. بينما كان الانخفاض في العام ٢٠٢١م مدفوعاً بالانخفاض العام في حجم أعمال القطاع الطبي بنسبة ٢٧.٥٪ في عام ٢٠٢١م والذي أدى بدوره إلى انخفاض إجمالي المطالبات المدفوعة بنسبة ٤١.٤٪ من ٣٧٨.٧ مليون ريال سعودي في عام ٢٠٢٠م لتصل إلى ٢٢١.٨ مليون ريال سعودي في عام ٢٠٢١م، كان الارتفاع الطفيف في العام ٢٠٢٢م مدفوعاً بزيادة المطالبات المدفوعة في قطاع المركبات كنتيجة للتوسع في حجم أعمال هذا القطاع في عام ٢٠٢١م والذي بدوره أثر على إجمالي المطالبات بين العامين ٢٠٢١م و٢٠٢٢م.

فيما يتعلق بحصة معيدي التأمين من المطالبات المدفوعة، انخفضت قيمة الحصة المذكورة بنسبة ٨٠.٤٪ أو بقيمة ٦٨.٦ مليون ريال سعودي من ٨٥.٤ مليون ريال سعودي في العام ٢٠٢٠م إلى ١٦.٨ مليون ريال سعودي في العام ٢٠٢١م، تماشياً مع الانخفاض في حجم أعمال القطاع الطبي، ثم عادت وارتفعت بنسبة ٣٧.٦٪ أو بقيمة ٦.٣ مليون ريال سعودي إلى ٢٣.١ مليون ريال سعودي في العام ٢٠٢٢م بعد ارتفاع حجم مطالبات قطاع المركبات وقطاع الممتلكات والحوادث للأسباب التي ذكرت سابقاً.

ارتفعت مصاريف إدارة المطالبات بشكل تدريجي بنسبة ٢١.٥٪ أو بقيمة ٣.٧ مليون ريال سعودي من ١٧.٠ مليون ريال سعودي في العام ٢٠٢٠م إلى ٢٠.٧ مليون ريال سعودي في العام ٢٠٢١م، مع ارتفاع متواصل بنسبة ٢٧.٧٪ أو بقيمة ٥.٧ مليون ريال سعودي إلى ٢٦.٤ مليون ريال سعودي في العام ٢٠٢٢م. تأثر الارتفاع المشار إليه بالارتفاع في المصروفات الخاصة بشركة نجم التي تختص بإدارة المطالبات الخاصة بقطاع المركبات والتي ارتفع حجم أعمالها خلال عام ٢٠٢١م مما أدى إلى ارتفاع نسبة المطالبات بين عامي ٢٠٢١م و٢٠٢٢م على خلفية ارتفاع حجم الأعمال في هذا القطاع خلال العام ٢٠٢١م بنسبة ٨٨.٦٪.

التغيرات في المطالبات القائمة

تمثل التغيرات في المطالبات القائمة والتغيرات في المطالبات المتكبدة وغير المبلغ عنها التغيرات في احتياطي المطالبات المقدرة والمطالبات المتكبدة غير المبلغ عنها والتي يتم تقديرها من قبل الخبير الإكتواري خلال العام. انخفضت قيمة هذه التغيرات بنسبة ٤٨.٢٪ أو بقيمة ٣٠.٤ مليون ريال سعودي من ٦٣.١ مليون ريال سعودي في العام ٢٠٢٠م إلى ٣٢.٧ مليون ريال سعودي في العام ٢٠٢١م، مع تراجع إضافي بنسبة ٣٩.٣٪ أو بقيمة ١٢.٩ مليون ريال سعودي إلى ١٩.٨ مليون ريال سعودي في العام ٢٠٢٢م. تأثر التراجع المستمر بتعيين طرف إداري ثالث جديد ذات قدرة وسيطرة على إدارة وتتبع المطالبات بشكل دقيق، مما سمح للشركة بتسوية كافة المطالبات المرحلة من فترات سابقة والتحكم في دقة المطالبات والمخصصات المكونة بالإضافة الي قرار مجلس الضمان الصحي بتسوية كافة المطالبات الخاصة بالفترات السابقة.

التغيرات في حصة معيدي التأمين من المطالبات القائمة

تحدد حصة معيدي التأمين من المطالبات القائمة باتفاقية إعادة التأمين الخاصة بكل قطاع من قطاعات التأمين بالشركة. كانت قيمة التغيرات سلبية في العام ٢٠٢٠م وسجل تغيير سلبى بقيمة ٤٣.١ مليون ريال سعودي في العام ٢٠٢٠م، ثم سجل تغيير إيجابي بقيمة ٨.٥ مليون ريال سعودي في العام ٢٠٢١م، قبل أن تصبح قيمة التغيير سلبية مجدداً (٢١.٨ مليون ريال سعودي) في العام ٢٠٢٢م. تجدر الإشارة إلى أنّ قيمة هذه التغيرات تقلب باستمرار وتتأثر بقيمة المخصصات المكونة الخاصة بالمطالبات القائمة وحصة معيدي التأمين من تلك المخصصات وفقاً لاتفاقيات إعادة التأمين المبرمة بين الشركة ومعيدي التأمين.

التغيرات في مطالبات متكبدة غير مبلغ عنها

فيما يتعلق بالتغيرات في المطالبات المتكبدة غير المبلغ عنها، فهي تمثل التغير في قيمة المخصصات المكونة الخاصة بالمطالبات المتكبدة والتي لم يتم التبليغ عنها حتى الآن والتي من المتوقع أن يتم التبليغ عنها في الفترة اللاحقة. تقلبت قيمة التغيرات خلال العامين ما بين ٢٠٢٠م و٢٠٢٢م، فكانت قيمة التغيرات سلبية في العام ٢٠٢٠م (١٢.٩ مليون ريال سعودي) قبل أن تتحول لقيمة إيجابية (١٨.٤ مليون ريال سعودي في العام ٢٠٢١م و٨.٩ مليون ريال سعودي في العام ٢٠٢٢م). لا تتبع هذه التغيرات اتجاهًا محددًا بل تقلب مع تقلب حجم الأعمال. (في العام ٢٠٢٠م كان التغير السلبي ناتجاً عن خسائر القطاع الطبي المرحلة من العام السابق، في حين انه في عامي ٢٠٢١م و٢٠٢٢م تحسّن أداء الشركة فيما يتعلق بإدارة المطالبات، مما نتج عنه تغير إيجابي في العامين المذكورين).

التغيرات في حصة معيدي التأمين من مطالبات متكبدة غير مبلغ عنها

كانت التغيرات في حصة معيدي التأمين من المطالبات المتكبدة غير المبلغ عنها سلبية طوال الفترة الممتدة بين العامين ٢٠٢٠م و٢٠٢٢م. ارتفعت قيمة هذه التغيرات تدريجياً بنسبة ١٤٥.٦٪ من ١.٩ مليون ريال سعودي في العام ٢٠٢٠م إلى ٤.٧ مليون ريال سعودي في العام ٢٠٢١م، مع ارتفاع إضافي بنسبة ٢٠.٥٪ إلى ٥.٦ مليون ريال سعودي في العام ٢٠٢٢م. كان ارتفاع قيمة التغيرات السلبية مرتبطاً بالتغير في قيمة الاحتياطي من عام لأخر وفقاً لاتفاقيات إعادة التأمين.

تكاليف اقتناء وثائق التأمين

تتعلق تكاليف اقتناء وثائق التأمين بصورة رئيسية بالعمولات المدفوعة إلى مندوبي المبيعات والوسطاء والوكلاء. وتتماشى هذه التكاليف مع التحركات في إجمالي أقساط التأمين المكتتبه. انخفضت قيمة هذه التكاليف بنسبة ١٥.٧٪ أو بقيمة ٣.٧ مليون ريال سعودي من ٢٣.٣ مليون ريال سعودي في العام ٢٠٢٠م إلى ١٩.٧ مليون ريال سعودي في العام ٢٠٢١م، ثم عادت وارتفعت بقيمة ٤.٦٪ إلى ٢٨.١ مليون ريال سعودي في العام ٢٠٢٢م. كان الانخفاض في العام ٢٠٢١م متأثراً بشكل رئيسي بالانخفاض الملحوظ في حجم الأعمال وإجمالي أقساط التأمين المكتتبه في القطاع الطبي والتي انخفضت بنسبة ٢٧.٥٪ من ٢٠٩.٥ مليون ريال سعودي في عام ٢٠٢٠م إلى ١٥١.٩ مليون ريال سعودي في عام ٢٠٢١م. فيما يتعلق بالارتفاع اللاحق، فتجدر الإشارة إلى أنّ الشركة كانت تقوم بالحصول على وثائق تأمين في قطاع الممتلكات والحوادث من أطراف ذات علاقة بدون تسديد أي عمولات خاصة بتلك الوثائق، ولكن في العام ٢٠٢٢م تم اقتناء هذه الوثائق مقابل تكاليف ملحوظة. أيضاً، قامت الشركة بزيادة حجم الأعمال في قطاع المركبات الشاملة والذي يتميز بنسبة عمولة مرتفعة نسبياً.

التغيرات في احتياطات أقساط تأمين إضافية والتغيرات في احتياطات فنية أخرى

إن التغيرات في احتياطات أقساط تأمين إضافية والتغيرات في احتياطات فنية أخرى المدرجة في قائمة الدخل للسنوات المالية ٢٠٢٠م و٢٠٢١م و٢٠٢٢م مبنية على توصيات الخبير الأكتواري. تمثل هذه التغيرات بشكل رئيسي احتياطات أقساط إضافية. في حالة التغيرات في احتياطات أقساط التأمين الإضافية، فقد كانت القيمة إيجابية في العام ٢٠٢٠م (٣.٣ مليون ريال سعودي في العام ٢٠٢٠م) قبل أن تتحول إلى تغيير سلبي بقيمة ٢.٢ مليون ريال سعودي و٩.٨ مليون ريال سعودي في العامين ٢٠٢١م و٢٠٢٢م. تجدر الإشارة إلى أنّ قيمة هذه التغيرات تقلب بشكل مستمر نظراً إلى أنّه ومتى أظهرت التقديرات أن القيمة الدفترية لأقساط التأمين غير المكتتبه (ناقصا تكاليف الاقتناء المؤجلة ذات العلاقة) غير كافية، يتم الاعتراف بعجز في قائمة الدخل من خلال تجنب مخصص عجز أقساط تأمين (احتياطات أقساط إضافية).

مصاريف اكتتاب أخرى

تتمثل مصاريف الاكتتاب الأخرى بشكل أساسي في المصروفات الخاصة بأتعاب إشراف ومعاينة والمصاريف الخاصة باستفسارات العملاء. ارتفعت مصاريف الاكتتاب الأخرى بنسبة ٩.٣٪ في عام ٢٠٢١م لتصل إلى ١٠.٥ مليون ريال سعودي مقارنة بـ ٩.٦ مليون ريال سعودي في عام ٢٠٢٠م، نتيجة ارتفاع مصاريف خدمة استفسار العملاء. يمكن القول أنّ الارتفاع المذكور كان متماشياً مع ارتفاع أقساط التأمين المكتتبه وتحديداً في قطاع التجزئة والتي بدوره يشهد عدد استفسارات أكثر مقارنة بالقطاعات الأخرى. عادت مصاريف الاكتتاب الأخرى وانخفضت بنسبة ١٦.١٪ إلى ٨.٨ مليون ريال سعودي في العام ٢٠٢٢م بعد انخفاض نسبي طرأ على أقساط التأمين المكتتبه في قطاع التجزئة وزيادة الأعمال في قطاع الشركات الأخرى. ونتيجة لذلك انخفضت التكلفة المتعلقة بالاستفسارات عن المؤمن عليهم مما أدى إلى انخفاض هذه التكلفة.

المسترد من / (مخصص) ديون مشكوك في تحصيلها

يرتبط مخصص الديون المشكوك في تحصيلها بالقيمة الدفترية لذمم الأقساط المدينة المستحقة منذ فترة طويلة الأمد والتي تشير الأحداث أو الظروف إلى أنّ القيمة الدفترية قد تكون قابلة للاسترداد. تقوم الشركة بمراجعة القيمة الدفترية لأقساط التأمين وإعادة التأمين المدينة وفقاً للإرشادات التي وضعها البنك المركزي السعودي وتقوم بتسجيل التغير في انخفاض قيمة الأقساط المتأخرة المستحقة كمخصص الديون المشكوك في تحصيلها. لا تتبع هذه المخصصات (أو الاستردادات) اتجاهًا معيناً بل تتأثر بحركة التحصيل.

مصاريف عمومية وإدارية

لم تشهد المصاريف العمومية والإدارية أي تغير جوهري حيث ارتفعت بنسبة ٨.٨٪ في عام ٢٠٢١م لتصل إلى ٧٥.٥ مليون ريال سعودي مقارنةً بـ ٦٩.٤ مليون ريال سعودي في عام ٢٠٢٠م. واصلت المصروفات العمومية والإدارية ارتفاعها بنسبة ٧.١٪ في عام ٢٠٢٢م لتصل إلى ٨٠.٩ مليون ريال سعودي مقارنةً بـ ٧٥.٥ مليون ريال سعودي في عام ٢٠٢١م. تجدر الإشارة إلى أنّ المصاريف العمومية والإدارية تتألف بشكل رئيسي من تكلفة الرواتب والمزايا الخاصة بالموظفين الإداريين. يمكن القول أنّ ارتفاع المصاريف العمومية والإدارية تأثر بارتفاع تكلفة الرواتب والمزايا بالإضافة إلى ارتفاع مصاريف الأتعاب المهنية ومصاريف الإصلاح والصيانة خلال الأعوام المذكورة.

إيرادات استثمار وعمولة

يتألف صافي إيرادات الاستثمار من دخل عمولات على ودائع وأدوات دين وتوزيعات أرباح صناديق الاستثمار بالإضافة إلى أرباح/ (خسائر) من بيع استثمارات متاحة للبيع، مخصوم منه أي أعباء انخفاض استثمارات متاحة للبيع. انخفضت الإيرادات المذكورة بنسبة ٥١.٤٪ أو بقيمة ٦.٤ مليون ريال سعودي من ١٢.٥ مليون ريال سعودي في العام ٢٠٢٠م إلى ٦.١ مليون ريال سعودي في العام ٢٠٢١م، مع انخفاض إضافي بنسبة ٤٦.٣٪ إلى ٣.٣ مليون ريال سعودي في العام ٢٠٢٢م. كان الانخفاض التدريجي متأثراً بالانخفاض في معدل العائد على تلك الاستثمارات بين عامي ٢٠٢١م و٢٠٢٢م.

التغير في القيمة العادلة للموجودات المالية بالقيمة العادلة من خلال الربح أو الخسارة

القيمة العادلة للموجودات المالية بالقيمة العادلة من خلال الربح أو الخسارة هي مرتبطة بشكل أساسي بالاستثمارات المتاحة للبيع والموجودات المالية بالقيمة العادلة. يجب الإشارة إلى أنه يتم إجراء مراجعة للاستثمارات المتاحة للبيع والموجودات المالية بالقيمة العادلة من خلال الربح أو الخسارة لتقييم مدى تعرض هذه الاستثمارات للانخفاض في القيمة ويتم عكس الأرباح والخسارة من التغيرات في هذه القيمة في قائمة الدخل.

أرباح محققة من استثمارات متاحة للبيع

الأرباح المحققة من الاستثمارات المتاحة للبيع هي أرباح محصلة من استبعاد الاستثمارات المتاحة للبيع والتي يتم بيعها من قبل الشركة. لا تتبع هذه الأرباح اتجاهاً معيناً بل تتقلب باستمرار مع تقلب حجم محفظة الاستثمارات المباعة.

رد فائض متراكم مستحق

وفقاً للمادة رقم (٣٥) من سياسية البنك المركزي السعودي لتوزيع الفائض، قامت الشركة بإعادة الاستحواذ على الفائض المستحق غير المطالب والبالغة قيمته ٩.٢ مليون ريال سعودي، ١٦.٠ مليون ريال سعودي و٠.٧ مليون ريال سعودي في الأعوام ٢٠٢٠م، ٢٠٢١م و٢٠٢٢م. فيما يتعلق برد الفائض المستحق، فهو يمثل رد الفائض غير المطالب به المحسوب بنسبة ١٠.٠٪ من صافي الربح الخاص بحاملي وثائق التأمين. ووفقاً لسياسة توزيع الفائض المعتمدة، يمكن رد هذا الربح في قائمة الدخل إذا ظل غير مطالب به بعد انقضاء خمس سنوات من تاريخ التوزيع. في ضوء ذلك، تم رد الفائض الغير مطالب به للأعوام ٢٠١٥م و٢٠١٦م و٢٠١٧م والذي بلغ ٩.٢ مليون ريال سعودي و١٦.٠ مليون ريال سعودي و٠.٧ مليون ريال سعودي خلال الأعوام ٢٠٢٠م و٢٠٢١م و٢٠٢٢م، على التوالي.

التكاليف المالية للالتزام عقود الإيجار

التكاليف المالية للالتزام عقود الإيجار هي مرتبطة بالأصول التي اقتنتها الشركة حسب عقود إيجار رأسمالية والتي تتضمن بشكل رئيسي مباني مكاتب العمل ونقاط البيع. لم تشهد هذه التكاليف أي تغيير ملحوظ بين العامين ٢٠٢١م و٢٠٢٢م.

إيرادات أخرى

تتكون الإيرادات الأخرى من عدة مكونات تشمل بشكل رئيسي إيرادات منتج العمرة المتعلق بالتأمين الطبي والتأمين العام والتأمين ضد الحوادث، بموجب اتفاقية تم توقيعها مع ٢٨ شركة تأمين أخرى. منتج العمرة الإيجاري مقدم من وزارة الحج والعمرة ومعتمد من البنك المركزي السعودي للتأمين على الحجاج القادمين من خارج المملكة العربية السعودية باستثناء مواطني دول مجلس التعاون الخليجي. يغطي هذا الحوادث العامة والفوائد الصحية للحجاج الذين يدخلون المملكة العربية السعودية لأداء العمرة والحج.

في ضوء ذلك، انخفضت الإيرادات الأخرى بنسبة ٥٢.٠٪ أو بقيمة ٢.٧ مليون ريال سعودي من ٥.١ مليون ريال سعودي في العام ٢٠٢٠م إلى ٢.٥ مليون ريال سعودي في العام ٢٠٢١م نتيجة القيود التي فرضت خلال فترة انتشار جائحة الكورونا من قبل وزارة الصحة بالمملكة العربية السعودية. عادت الإيرادات الأخرى وارتفعت بنسبة ٦٦١.٥٪ أو بقيمة ١٦.٣ مليون ريال سعودي إلى ١٨.٧ مليون ريال سعودي في العام ٢٠٢٢م بعد رفع القيود المذكورة.

مصروف الزكاة

استلمت الشركة ريبوط زكوية نهائية للسنوات من ٢٠١٢م إلى ٢٠١٨م خلال العام ٢٠٢٠م، وقد بلغ إجمالي التزامات الزكاة الإضافية حسب الربوط ٣٦.٢ مليون ريال سعودي عن هذه السنوات المذكورة. وكانت الشركة قد تقدمت باستئناف إلى الأمانة العامة للجان الزكاة (اللجان العليا) ضد الربوط، وبالتوازي قدمت طلب تسوية إلى لجنة التسوية بهيئة الزكاة والضريبة والجمارك. خلال العام ٢٠٢١م، عرضت لجنة التسوية في هيئة الزكاة والضريبة والجمارك تخفيض ربط الزكاة إلى مبلغ ٣٦.٢ مليون ريال سعودي، وهو ما لم تقبل به الشركة، وبناء عليه، استمرت في الاستئناف المقدم إلى الأمانة العامة للجان الزكاة (اللجان العليا) والتي أصدرت القرار. وتم ربط التزام الزكاة الإضافي النهائي بقيمة ٣٦.٢ مليون ريال سعودي. وقد قدمت الشركة استئناف إلى لجنة الاستئناف لحل النزاعات الضريبية ضد هذا الربوط.

خلال العام ٢٠٢١م، استلمت الشركة ربط مبدئي من هيئة الزكاة والضريبة والجمارك للسنوات بين ٢٠١٩م و٢٠٢٠م، مع التزام إضافي قدره ٩.٦ مليون ريال سعودي. وقدمت الشركة اعتراضاً إلى الأمانة العامة للجان الزكاة (اللجان العليا) ضد هذا الربوط.

ترى الشركة أن هيئة الزكاة والضريبة والجمارك ستعيد النظر في الربوط وستسمح بخصم معين من وعاء الزكاة، وتعتقد أن مستوى مخصص الزكاة الحالي الذي تحتفظ به الشركة كاف لتغطية وضع الزكاة غير المؤكد.

مجموع الخسارة الشاملة للعام

فيما يتعلق بالربح (أو الخسارة) الشامل/ الشاملة فهي تضمنت بشكل رئيسي الدخل من ربح إعادة قياس التزامات مزايا الموظفين وصافي التغير في القيمة العادلة لاستثمارات متاحة للبيع. فيما يتعلق بالربح (أو الخسارة) المرتبطة بالتزامات مزايا الموظفين (مصارييف نهاية الخدمة) والتي يتم قياسها من قبل خبير اكتواري في نهاية كل عام. تتقلب الأرباح (أو الخسائر) المذكورة بشكل مستمر، فهي تتأثر بالافتراضات المستخدمة في الدراسات الاكتوارية.

من جهة أخرى وفيما يرتبط بتغير القيمة العادلة لاستثمارات متاحة للبيع، كما تمت الإشارة إليه سابقاً، أن هذه الأرباح والخسائر هي مرتبطة بالاستثمارات التي سجلتها الشركة والتي يتم إجراء تقييم لقيمتها بشكل دوري.

انخفضت الخسارة الشاملة من ١٠٧.٧ مليون ريال سعودي في عام ٢٠٢٠م إلى ٧٤.٥ مليون ريال سعودي في عام ٢٠٢١م نتيجة انخفاض صافي خسارة الاكتتاب من ٧١.٩ مليون ريال سعودي إلى ٤٢.٦ مليون ريال سعودي بين العامين بعد تراجع صافي معدل الخسارة الإجمالي وارتفاع الأرباح المحققة من الاستثمارات المتاحة للبيع والفائض المتراكم المستحق.

عادت قيمة الخسارة الشاملة وارتفعت من ٧٤.٥ مليون ريال سعودي في العام ٢٠٢١م إلى ٨٣.٠ مليون ريال سعودي في العام ٢٠٢٢م بعد ارتفاع المصارييف العمومية والإدارية بشكل رئيسي بالإضافة الي الارتفاع في الخسائر الناتجة عن صافي التغير في القيمة العادلة لاستثمارات متاحة للبيع والتي ارتفعت من ١.١ مليون ريال سعودي في العام ٢٠٢١م لتصل إلى ١١.٠ مليون ريال سعودي في عام ٢٠٢٢م.

١-٢-٤-٥ الإيرادات

١-١-٢-٤-٥ مجموع الأقساط المكتتبة

يعرض الجدول التالي تفاصيل مجموع الأقساط المكتتبة للسنوات المالية المنتهية في ٣١ ديسمبر ٢٠٢٠م و٣١ ديسمبر ٢٠٢١م و٣١ ديسمبر ٢٠٢٢م.

الجدول رقم (٢٦): مجموع الأقساط المكتتبة

معدل النمو السنوي المركب	زيادة / (نقص)		السنة المالية المنتهية في ٣١ ديسمبر			الف ريال سعودي
	٢٠٢٢م ديسمبر	٢٠٢١م ديسمبر	٢٠٢٢م مدققة	٢٠٢١م مدققة	٢٠٢٠م مدققة	
٥.٣%	٥٢.٩%	(٢٧.٥%)	٢٣٢,١٩٢	١٥١,٨٩٥	٢٠٩,٥١٤	طبي
٢٤.٢%	(١٨.٣%)	٨٨.٦%	١٩١,١٤١	٢٣٣,٨٤٣	١٢٣,٩٩٢	مركبات
٦.٧%	(١.٢%)	١٥.٣%	٥١,٩٣١	٥٢,٥٦٣	٤٥,٦٠٨	ممتلكات وحوادث
لا ينطبق	لا ينطبق	لا ينطبق	-	-	-	حماية وادخار
١٢.٠%	٨.٤%	١٥.٦%	٤٧٥,٢٦٤	٤٣٨,٣٠٠	٣٧٩,١١٤	إجمالي
						النسبة من الإجمالي
			٤٨.٩%	٣٤.٧%	٥٥.٣%	طبي

معدل النمو السنوي المركب	زيادة / (نقص)		السنة المالية المنتهية في ٣١ ديسمبر			ألف ريال سعودي
	٢٠٢٢م ديسمبر	٢٠٢١م ديسمبر	٢٠٢٢م مدققة	٢٠٢١م مدققة	٢٠٢٠م مدققة	
٢٠٢٠م - ٢٠٢٢م			٤٠.٢%	٥٣.٤%	٣٢.٧%	مركبات
			١٠.٩%	١٢.٠%	١٢.٠%	ممتلكات وحوادث
			١٠٠.٠%	١٠٠.٠%	١٠٠.٠%	إجمالي

المصدر: القوائم المالية المدققة للشركة عن السنوات المالية المنتهية في ٣١ ديسمبر ٢٠٢٠م و٣١ ديسمبر ٢٠٢١م و٣١ ديسمبر ٢٠٢٢م

تقوم الشركة بإصدار وثائق التأمين من خلال البيع المباشر عبر مكاتبها الرئيسية في الدمام والرياض وجدة ونقاط البيع المنتشرة في المملكة العربية السعودية بالإضافة إلى الوسطاء المعتمدين من الجهات المنظمة للعمل في سوق التأمين السعودي. تتمركز مبيعات الشركة في المنطقة الشرقية والتي مثلت معدل ٧٢.٤٪ من إجمالي أقساط التأمين المكتتبه ما بين عام ٢٠٢٠م وعام ٢٠٢٢م، تليها المنطقة الغربية بنسبة ١٤.٣٪ والمنطقة الوسطى بنسبة ١٣.٥٪ خلال نفس الأعوام.

تركزت أقساط التأمين المكتتبه في قطاعي الطب والمركبات، حيث شكّلت أقساط التأمين المتحصلة من القطاعين المذكورين ما نسبته ٨٨.٤٪ من إجمالي أقساط التأمين المكتتبه خلال الفترة الممتدة ما بين العامين ٢٠٢٠م و٢٠٢٢م. فيما يتعلق بحركة أقساط التأمين المكتتبه، فقد سجّل ارتفاع بنسبة ١٥.٦٪ أو بقيمة ٥٩.٢ مليون ريال سعودي من ٣٧٩.١ مليون ريال سعودي في العام ٢٠٢٠م إلى ٤٣٨.٣ مليون ريال سعودي في العام ٢٠٢١م، مع ارتفاع متواصل بنسبة ٨.٤٪ أو بقيمة ٣٧.٠ مليون ريال سعودي إلى ٤٧٥.٣ مليون ريال سعودي في العام ٢٠٢٢م. بينما تركّز الارتفاع في العام ٢٠٢٠م في قطاع المركبات، كان الارتفاع الإضافي اللاحق مرتبطاً بالقطاع الطبي.

القطاع الطبي

تم تصميم استراتيجية التأمين الطبي الخاصة بالشركة لضمان تنوع المخاطر بشكل جيد من حيث نوع المخاطر ومستوى المزايا المؤمن عليها. ويمكن تحقيق ذلك من خلال تنوع القطاعات والمناطق الجغرافية وذلك للتأكد بأن الأسعار تأخذ بعين الاعتبار الظروف الصحية الحالية والمراجعة الاعتيادية للمطالبات الفعلية وسعر المنتج والإجراءات التفصيلية لمتابعة المطالبات. كما تقوم الشركة باتباع سياسة تعتمد على المتابعة الجادة والنشطة للمطالبات وذلك لتغطية المخاطر المستقبلية غير المتوقعة التي يمكن أن تؤثر سلباً على الشركة. يوجد لدى الشركة تغطية إعادة تأمين للحد من الخسائر المتعلقة بأي مطالبة فردية ولغاية ٦٠,٠٠٠ ريال سعودي (٢٠٢١: ٦٠,٠٠٠ ريال سعودي) للفرد الواحد في السنة.

يعد القطاع الطبي أكبر قطاع مساهم في إجمالي أقساط التأمين المكتتبه، حيث مثلت أقساط هذا القطاع ما نسبته ٥٥.٣٪ و٣٤.٧٪ و٤٨.٩٪ من إجمالي أقساط التأمين المكتتبه في الأعوام ٢٠٢٠م، ٢٠٢١م، ٢٠٢٢م، على التوالي. تراجعت أقساط التأمين المكتتبه للقطاع الطبي بنسبة ٢٧.٥٪ من ٢٠٩.٥ مليون ريال سعودي في العام ٢٠٢٠م إلى ١٥١.٩ مليون ريال سعودي في العام ٢٠٢١م. عادت الأقساط وارتفعت بنسبة ٥٢.٩٪ في العام ٢٠٢٢م لتصل إلى ٢٣٢.٢ مليون ريال سعودي في العام ٢٠٢٢م. بينما تأثر الانخفاض بالانخفاض في أقساط التأمين المكتتبه في القطاع الطبي للشركات الصغيرة والمتوسطة بمقدار ٦٠.٥ مليون ريال سعودي من ١٤٩.١ مليون ريال سعودي في عام ٢٠٢٠م إلى ٨٨.٦ مليون ريال سعودي في عام ٢٠٢١م، حيث يرجع ذلك أساساً إلى قيام الشركة بمراجعة الأسعار وزيادتها خلال العام وتقييد شبكة مقدمي الرعاية، مما أدى إلى انخفاض إجمالي الأعمال الطبية بالتبعية في قطاع الشركات الصغيرة والمتوسطة، بينما كان الارتفاع اللاحق مدفوعاً ببعض القرارات الرقابية المتخذة من قبل الشركة خلال عام ٢٠٢١م وتغيير الطرف الإداري الثالث والذي لديه قدرة وسيطرة علي إدارة وتتبع المطالبات بشكل دقيق، بالإضافة الي الانخفاض في نسبة الخسارة المحققة للقطاع الطبي في عام ٢٠٢٢م والتي وصلت إلى ٦٣.٠٪ مقارنة ب ٩٦.٩٪ في عام ٢٠٢١م. وكذلك قامت الشركة بزيادة نسبة التعرض لكافة أنواع التأمين الطبي.

قطاع المركبات

فيما يتعلق بعقود التأمين على المركبات، تتمثل عناصر المخاطر الرئيسية في المطالبات الناشئة عن التعويضات المتعلقة بالوفاة والإصابة الجسدية وتضرر ممتلكات الطرف الآخر وكذلك بالمثل المركبات المؤمن عليها.

تعد قرارات المحكمة المحتملة للوفيات والإصابات الجسدية ومدى الأضرار التي تلحق بالممتلكات من العوامل الرئيسية التي تؤثر على مستوى الدعاوى وتُغطّي هذه المخاطر من طريق اتفاقيات فائض الخسارة لكل حادث والتي تغطي أيضاً تضرر أكثر من مركبة في الحادث الواحد. وضعت الشركة إجراءات جيدة لقبول المخاطر بناءً على عوامل التأمين الهامة مثل عمر السائق وخبرة القيادة وطبيعة السيارة للتحكم في جودة المخاطر التي تقبلها. كما أن لديها إجراءات لإدارة المخاطر مطبقة للتحكم في تكاليف المطالبات.

كما تمت الإشارة إليه سابقاً أنّ ارتفاع أقساط التأمين المكتتبة في العام ٢٠٢١م كان مدفوعاً بارتفاع أقساط التأمين المكتتبة الخاصة بقطاع المركبات والتي ارتفعت بنسبة ٨٨.٦٪ أو بقيمة ١٠٩.٩ مليون ريال سعودي من ١٢٤.٠ مليون ريال سعودي في العام ٢٠٢٠م إلى ٢٣٣.٨ مليون ريال سعودي في العام ٢٠٢١م نتيجة اتجاه الشركة بشكل رئيسي للعمل على زيادة حجم الأعمال في هذا القطاع خلال عام ٢٠٢١م من خلال تخفيض الأسعار، ما أدى إلى زيادة حجم المبيعات من خلال وسطاء التأمين الإلكترونيين مثل «تأميني وتأمينك». عادت قيمة أقساط التأمين المكتتبة وانخفضت بنسبة ١٨.٣٪ أو بقيمة ٤٢.٧ مليون ريال سعودي إلى ١٩١.١ مليون ريال سعودي في العام ٢٠٢٢م بعد أن قامت الشركة بتخفيض حجم الأعمال نتيجة الخسائر المحققة في عام ٢٠٢١م. كما تمت الإشارة إليه سابقاً أنّ حجم الأعمال المنفذة من خلال وسطاء التأمين الإلكترونيين خلال العام المذكور أدى إلى خسائر ملحوظة، ما دفع الشركة تخفيض عدد الوثائق المكتتبة في هذا القطاع في العام اللاحق.

قطاع الممتلكات والحوادث

تأمين الممتلكات مصمم لتعويض حاملي الوثائق عن الضرر التي يلحق بالممتلكات أو عن قيمة الممتلكات المفقودة. يمكن أن يتلقى حاملو الوثائق أيضاً تعويضاً عن خسارة الأرباح الناتجة عن عدم القدرة على استخدام تلك الممتلكات المؤمن عليها. يتم فحص المخاطر الجوهرية المكتتب عليها بواسطة الشركة ضمن هذه الفئة بشكل فعلي من قبل مهندسي مخاطر مؤهلين للتأكد من كفاية وجود الأمن والحماية ضد الحريق. كذلك، تقوم الشركة بمتابعة طبيعة المخاطر المحتملة المتراكمة.

يتم الاكتتاب لفئات متنوعة من التأمين على الحوادث مثل فقدان المال والحوادث الشخصية وتعويضات العمال والسفر ومسؤولية الطرف الثالث العامة والتعويضات المهنية. إن حجم الخسائر أو الأضرار وتعويضات المحكمة المحتملة تجاه نوع المسؤولين هو من العوامل الرئيسية التي تؤثر في مستوى المطالبات.

ارتفع إجمالي أقساط التأمين المكتتبة الخاصة بقطاع الممتلكات والحوادث بنسبة ١٥.٣٪ أو بقيمة ٧.٠ مليون ريال سعودي من ٤٥.٦ مليون ريال سعودي في العام ٢٠٢٠م إلى ٥٢.٦ مليون ريال سعودي في العام ٢٠٢١م نتيجة ارتفاع أقساط التأمين الخاصة بقطاع تأمين تعويضات الأعمال المهنية من ٣.٠ مليون ريال سعودي في عام ٢٠٢٠م لتصل إلى ١٢.٠ مليون ريال سعودي في عام ٢٠٢١م وذلك نتيجة أعمال مبرمة مع عميل جديد (مجموعة نسمة).

٥-٤-٢-١- أقساط إعادة تأمين مسندة متضمنة أقساط صافي الخسارة

يعرض الجدول التالي تفاصيل أقساط إعادة تأمين مسندة متضمنة أقساط صافي الخسارة للسنوات المالية المنتهية في ٣١ ديسمبر ٢٠٢٠م و٣١ ديسمبر ٢٠٢١م و٣١ ديسمبر ٢٠٢٢م.

الجدول رقم (٢٧): أقساط إعادة تأمين مسندة متضمنة أقساط صافي الخسارة

معدل النمو السنوي المركب	زيادة / نقصان		السنة المالية المنتهية في ٣١ ديسمبر			الف ريال سعودي
	٢٠٢٢م ديسمبر	٢٠٢١م ديسمبر	٢٠٢٢م مدققة	٢٠٢١م مدققة	٢٠٢٠م مدققة	
٢٠٢٠م - ٢٠٢٢م						
(١٢.١)٪	٢٣.٦٪	(٣٧.٥)٪	(١٦,٦٦٣)	(١٣,٤٨١)	(٢١,٥٨٠)	طبي
٤٢.٤٪	٧.٠٪	٨٩.٤٪	(٥,٦٧٤)	(٥,٣٠٢)	(٢,٨٠٠)	مركبات
٣.٢٪	٧.٢٪	١٤.٧٪	(٤٣,١٦٦)	(٤٦,٥٣٤)	(٤٠,٥٦٦)	ممتلكات وحوادث
٠.٤٪	٠.٣٪	٠.٦٪	(٦٥,٥٠٣)	(٦٥,٣١٧)	(٦٤,٩٤٦)	إجمالي
معدل الإسناد: أقساط إعادة التأمين المسندة / إجمالي أقساط التأمين المكتتبة						
			(٧.٢)٪	(٨.٩)٪	(١٠.٣)٪	طبي
			(٣.٠)٪	(٢.٣)٪	(٢.٣)٪	مركبات
			(٨٣.١)٪	(٨٨.٥)٪	(٨٨.٩)٪	ممتلكات وحوادث
			(١٣.٨)٪	(١٤.٩)٪	(١٧.١)٪	إجمالي

المصدر: القوائم المالية المدققة للشركة عن السنوات المالية المنتهية في ٣١ ديسمبر ٢٠٢٠م و٣١ ديسمبر ٢٠٢١م و٣١ ديسمبر ٢٠٢٢م

تشير أقساط إعادة التأمين المسندة إلى جزء الخطر الذي تتقله الشركة إلى شركة تأمين أخرى. هذا المؤمن الآخر غالباً ما يكون متخصصاً في إعادة التأمين. تسمح هذه الممارسة للشركة بتقليل خسائرها المحتملة عندما يكونون مسؤولين عن تعويض حاملي وثائق التأمين عن مبالغ كبيرة من المال، عند وقوع حدث مؤمن عليه.

تمثل موجودات إعادة التأمين الأرصدة المستحقة من شركات إعادة التأمين. يتم تقدير المبالغ القابلة للاسترداد بطريقة تتوافق مع مخصص المطالبات القائمة وهي تتم وفقاً لعقود إعادة التأمين. يتم مراجعة الانخفاض في القيمة في تاريخ كل تقرير أو بشكل أكثر تواتراً عندما ينشأ مؤشر الانخفاض في القيمة خلال سنة التقرير. يحدث الانخفاض في القيمة عند وجود دليل موضوعي على أنه لا يجوز للشركة استرداد المبالغ المستحقة بموجب شروط العقد وعندما يكون من الممكن قياس التأثير على المبالغ التي ستحصل عليها الشركة من معيدي التأمين بشكل موثوق. يتم تسجيل خسارة انخفاض القيمة في قائمة الدخل.

إن ترتيبات إعادة التأمين المسندة لا تعفي الشركة من التزاماتها تجاه حاملي الوثائق.

تم الاعتراف بالأقساط والمطالبات على إعادة التأمين المفترضة إيرادات ومصاريض بنفس الطريقة كما لو كانت إعادة التأمين تعتبر عملاً مباشراً، مع الأخذ بعين الاعتبار تصنيف المنتجات للأعمال المعاد تأمينها. تمثل مطلوبات إعادة التأمين أرصدة مطلوبة لشركات إعادة التأمين ويتم تحديد المبالغ المستحقة بطريقة تتفق مع عقد إعادة التأمين المرتبط بها.

يتم إلغاء الاعتراف بموجودات أو مطلوبات إعادة التأمين عندما تنقضي الحقوق التعاقدية أو ينتهي أجلها أو عندما يتم تحويل العقد إلى طرف آخر. يتم الاعتراف بمبالغ الاسترداد المدينة من معيدي التأمين كأصل في نفس الوقت الذي يتم فيه الاعتراف بالمطالبات التي ينشأ عنها حق الاسترداد كمطلوبات ويتم قياسها بالمبلغ المتوقع استرداده.

بينما مثلت أقساط إعادة التأمين المسندة الخارجية ما معدله ٦٢.٧٪ من إجمالي أقساط إعادة التأمين المسندة بين العامين ٢٠٢٠م و٢٠٢٢م، مثلت أقساط إعادة التأمين المسندة المحلية ما نسبته ٢.٧٪ من مجموع أقساط إعادة التأمين المسندة خلال الفترة المذكورة. من جهة أخرى، مثلت ترتيبات فائض الخسارة ما نسبته ٢٤.٧٪ من إجمالي أقساط إعادة التأمين المسندة ما بين العامين ٢٠٢٠م و٢٠٢٢م.

مثل إجمالي أقساط إعادة التأمين المسندة ما معدله ١٥.٢٪ من إجمالي أقساط التأمين المكتتبه بين العامين ٢٠٢٠م و٢٠٢٢م. وتشمل قطاعات الأعمال الرئيسية التي قامت الشركة بإسنادها خلال هذه الفترة قطاع الممتلكات والحوادث بمعدل إسناد ٨٦.٩٪ والقطاع الطبي بمعدل إسناد ٨.٨٪ يليهما قطاع المركبات بمعدل إسناد بلغ ٢.٥٪ ما بين العامين ٢٠٢٠م و٢٠٢٢م.

بشكل عام، تراجع إجمالي أقساط إعادة التأمين المسندة من ١٧.١٪ في العام ٢٠٢٠م ليصل إلى ١٣.٨٪ في العام ٢٠٢٢م مدفوعاً بالانخفاض في نسبة إسناد القطاع الطبي وقطاع الممتلكات والحوادث (كما هو موضح أدناه).

القطاع الطبي

يتم تغطية أقساط التأمين في القطاع الطبي بوثائق تأمين فائض الخسارة، حيث وصل معدل الإسناد الخاص بالقطاع الطبي إلى ١٠.٣٪ في عام ٢٠٢٠م و٨.٩٪ في عام ٢٠٢١م قبل أن يسجل انخفاضاً إضافياً إلى ٧.٢٪ في العام ٢٠٢٢م، حيث كان معدل الإسناد مرتفعاً نسبياً في عامي ٢٠٢٠م و٢٠٢١م نظراً إلى أن فائض الخسارة كان في مستويات مرتفعة بعد ارتفاع نطاق المطالبات المدفوعة والتي وصل عددها إلى ١.٩ مليون مطالبته و ١.١ مليون مطالبة في العامين المذكورين على التوالي. يجب ذكر أن الانخفاض في العام ٢٠٢٢م كان مدفوعاً بالانخفاض في إجمالي عدد المطالبات المدفوعة والذي وصل إلى ٠.٦ مليون مطالبة خلال العام ٢٠٢٢م.

قطاع المركبات

يتم تغطية أقساط التأمين في قطاع المركبات بوثائق تأمين فائض الخسارة، حيث لم تسجل نسبة فائض الخسارة في قطاع المركبات أي تغيير جوهري بين العامين ٢٠٢٠م و٢٠٢١م ومثلت ما نسبته ٢.٣٪ من إجمالي الأقساط المسندة في نفس القطاع، ثم سجلت ارتفاعاً إلى ٣.٠٪ في العام ٢٠٢٢م، ويرجع ذلك إلى أنه قد تم رفع نسبة فائض تحمل الخسارة بموجب الاتفاقية من ١.٥٪ في عام ٢٠٢١م لتصل إلى ١.٨٪ في العام ٢٠٢٢م نتيجة ارتفاع نسبة الخسائر في هذا القطاع خلال العام ٢٠٢١م، مما أدى إلى رفع نسبة تحمل الخسارة في العام اللاحق (العام ٢٠٢٢م).

قطاع الممتلكات والحوادث

بقي معدل الإسناد الخاص بقطاع الممتلكات والحوادث شبه ثابت بين العامين ٢٠٢٠م و٢٠٢١م، ثم سجل المعدل المذكور انخفاضاً من ٨٨.٥٪ في العام ٢٠٢١م إلى ٨٣.١٪ في العام ٢٠٢٢م بعد قرار الشركة بتخفيض معدل الإسناد في قطاع الحوادث العامة بناء على اتفاقيات إعادة التأمين من ٧.٠٪ في عام ٢٠٢١م ليصل إلى ٥٨.٠٪ في عام ٢٠٢٢م وفي قطاع السفن من ٨٧.٠٪ في عام ٢٠٢١م ليصل إلى ٧٣.٠٪ في عام ٢٠٢٢م.

٤-٥-٢-١-٣ صافي الأقساط المكتتبة

يعرض الجدول التالي تفاصيل صافي الأقساط المكتتبة للسنوات المالية المنتهية في ٣١ ديسمبر ٢٠٢٠م و٣١ ديسمبر ٢٠٢١م و٣١ ديسمبر ٢٠٢٢م.

الجدول رقم (٢٨): صافي الأقساط المكتتبة

معدل النمو السنوي المركب ٢٠٢٠م - ٢٠٢٢م	زيادة / (نقص)		السنة المالية المنتهية في ٣١ ديسمبر			ألف ريال سعودي
	٢٠٢٢م ديسمبر	٢٠٢١م ديسمبر	٢٠٢٢م مدققة	٢٠٢١م مدققة	٢٠٢٠م مدققة	
٧.١%	٥٥.٧%	(٢٦.٤%)	٢١٥,٥٢٩	١٢٨,٤١٣	١٨٧,٩٣٥	طبي
٢٣.٧%	(١٨.٨%)	٨٨.٦%	١٨٥,٤٦٧	٢٢٨,٥٤١	١٢١,١٩٢	مركبات
٣١.٩%	٤٥.٤%	١٩.٦%	٨,٧٦٥	٦,٠٢٩	٥,٠٤١	ممتلكات وحوادث
١٤.٢%	٩.٩%	١٨.٧%	٤٠٩,٧٦١	٣٧٢,٩٨٣	٣١٤,١٦٨	إجمالي
نسبة الاحتفاظ: صافي أقساط التأمين المكتتبة / إجمالي أقساط التأمين المكتتبة						
			٩٢.٨%	٩١.١%	٨٩.٧%	طبي
			٩٧.٠%	٩٧.٧%	٩٧.٧%	مركبات
			١٦.٩%	١١.٥%	١١.١%	ممتلكات وحوادث
			٨٦.٢%	٨٥.١%	٨٢.٩%	إجمالي

المصدر: القوائم المالية المدققة للشركة عن السنوات المالية المنتهية في ٣١ ديسمبر ٢٠٢٠م و٣١ ديسمبر ٢٠٢١م و٣١ ديسمبر ٢٠٢٢م

يشكّل القطاع الطبي وقطاع المركبات المحركان الأساسيين للتغيرات في صافي أقساط التأمين المكتتبة، حيث مثلاً مجتمعين ما معدله ٤٩.٤% و٤٨.٨% على التوالي من إجمالي صافي أقساط التأمين المكتتبة ما بين الفترة الممتدة بين ٢٠٢٠م و٢٠٢٢م. لم يشهد معدل نسبة الاحتفاظ أي تغيرات جوهرية خلال الفترة بين ٢٠٢٠م و٢٠٢٢م حيث بلغ ٨٢.٩% و٨٥.١% و٨٦.٢% في الأعوام ٢٠٢٠م و٢٠٢١م و٢٠٢٢م على التوالي. وقد ارتبط التغيير الطفيف خلال الفترة المذكورة بتغير معدل نسبة الاحتفاظ الخاصة بالقطاع الطبي والتي ارتفعت من ٨٩.٧% في العام ٢٠٢٠م إلى ٩٢.٨% في العام ٢٠٢٢م.

٤-٥-٢-١-٤ صافي أقساط التأمين المكتسبة

يعرض الجدول التالي تفاصيل صافي أقساط التأمين المكتسبة للسنوات المالية المنتهية في ٣١ ديسمبر ٢٠٢٠م و٣١ ديسمبر ٢٠٢١م و٣١ ديسمبر ٢٠٢٢م.

الجدول رقم (٢٩): صافي أقساط التأمين المكتسبة

معدل النمو السنوي المركب ٢٠٢٠م - ٢٠٢٢م	زيادة / (نقص)		السنة المالية المنتهية في ٣١ ديسمبر			ألف ريال سعودي
	٢٠٢٢م ديسمبر	٢٠٢١م ديسمبر	٢٠٢٢م مدققة	٢٠٢١م مدققة	٢٠٢٠م مدققة	
(١٧.٣%)	٢٧.٧%	(٤٦.٥%)	١٨٨,٠٧٠	١٤٧,٢٢٦	٢٧٥,١٢١	طبي
٤٨.٦%	٣٨.٣%	٥٩.٧%	٢١٤,٥٨٢	١٥٥,١٦٧	٩٧,١٨٦	مركبات
١٦.٢%	٦٧.٠%	(١٩.١%)	٦,٧٧٥	٤,٠٥٦	٥,٠١٥	ممتلكات وحوادث
٤.٢%	٣٣.٦%	(١٨.٨%)	٤٠٩,٤٢٧	٣٠٦,٤٥٠	٣٧٧,٣٢٢	إجمالي
النسبة من الإجمالي						
			٤٥.٩%	٤٨.٠%	٧٢.٩%	طبي
			٥٢.٤%	٥٠.٦%	٢٥.٨%	مركبات
			١.٧%	١.٣%	١.٣%	ممتلكات وحوادث
			١٠٠.٠%	١٠٠.٠%	١٠٠.٠%	إجمالي

المصدر: القوائم المالية المدققة للشركة عن السنوات المالية المنتهية في ٣١ ديسمبر ٢٠٢٠م و٣١ ديسمبر ٢٠٢١م و٣١ ديسمبر ٢٠٢٢م

تركز صافي أقساط التأمين المكتسبة في قطاع التأمين الطبي وقطاع المركبات، حيث شكّلت أقساط التأمين المكتسبة الخاصة بهذين القطاعين ما نسبته ٥٥.٦% و ٤٢.٩% من إجمالي الرصيد في الفترة الممتدة ما بين عام ٢٠٢٠م و ٢٠٢٢م.

انخفض صافي أقساط التأمين المكتسبة بنسبة ١٨.٨% من ٣٧٧.٣ مليون ريال سعودي في العام ٢٠٢٠م إلى ٣٠٦.٤ مليون ريال سعودي في العام ٢٠٢١م، حيث تأثر الانخفاض بشكل رئيسي بتراجع إجمالي أقساط التأمين المكتسب المرتبطة بالقطاع الطبي.

عاد صافي الأقساط المكتسبة وارتفع بنسبة ٣٢.٦% من ٣٠٦.٤ مليون ريال سعودي في العام ٢٠٢١م إلى ٤٠٩.٤ مليون ريال سعودي في العام ٢٠٢٢م. كان الارتفاع المذكور متأثراً بشكل رئيسي بالارتفاع في إجمالي أقساط التأمين المكتسب فيها والخاصة أيضاً بالقطاع الطبي والتي ارتفعت بنسبة ٥٢.٩% من ١٥١.٩ مليون ريال سعودي إلى ٢٣٢.٢ مليون ريال سعودي بين العامين المشار إليهما.

٥-٤-٢-١-٥-٠ عمولات إعادة التأمين

يعرض الجدول التالي تفاصيل عمولات إعادة التأمين للسنوات المالية المنتهية في ٣١ ديسمبر ٢٠٢٠م و ٣١ ديسمبر ٢٠٢١م و ٣١ ديسمبر ٢٠٢٢م.

الجدول رقم (٣٠): عمولات إعادة التأمين

معدل النمو السنوي المركب	زيادة / (نقص)		السنة المالية المنتهية في ٣١ ديسمبر			الف ريال سعودي
	٢٠٢٢م ديسمبر	٢٠٢١م ديسمبر	٢٠٢٢م مدققة	٢٠٢١م مدققة	٢٠٢٠م مدققة	
٢٠٢٠م - ٢٠٢٢م						
١٣.٣%	(٣٣.٤%)	٩٢.٧%	١٦	٢٤	١٢	طبي
(٢.٩%)	٥٨.٠%	(٤٠.٣%)	٨١	٥١	٨٦	مركبات
٢.٤%	٤٣.١%	(٢٦.٨%)	٦,٥١٦	٤,٥٥٣	٦,٢١٧	ممتلكات وحوادث
٢.٣%	٤٢.٩%	(٢٦.٧%)	٦,٦١٤	٤,٦٢٨	٦,٣١٥	إجمالي
عمولة إعادة التأمين المستلمة كنسبة مئوية من الأقساط المسندة						
			٣٦٥.٢%	١١.٥%	١٥.٠%	طبي
			١٢.٧%	٢٢.٧%	٣٢.٨%	مركبات
			١٥.٧%	١٠.٠%	١٥.٧%	ممتلكات وحوادث
			١٥.٧%	١٠.١%	١٥.٨%	إجمالي

المصدر: القوائم المالية المدققة للشركة عن السنوات المالية المنتهية في ٣١ ديسمبر ٢٠٢٠م و ٣١ ديسمبر ٢٠٢١م و ٣١ ديسمبر ٢٠٢٢م

تمثل عمولات إعادة التأمين الدخل الناتج عن اتفاقيات إعادة التأمين. وتعتمد عمولات إعادة التأمين في أغلبية اتفاقيات إعادة التأمين على ربحية المحفظة المعاد تأمينها التي تتأثر بشكل سلبي أو إيجابي في حال زيادة أو انخفاض المطالبات المتكبدة.

القطاع الطبي

في حالة القطاع الطبي، لم يتم تسجيل أي عمولات إعادة تأمين بشكل كبير نظراً إلى أن هذا القطاع يتم تغطيته من خلال اتفاقيات فائض الخسارة والتي بدورها لا تتطلب أي عمولات.

قطاع المركبات

كانت عمولات إعادة التأمين في قطاع المركبات منخفضة القيمة عند ٠.١ مليون ريال سعودي ما بين الفترة الممتدة بين ٢٠٢٠م و ٢٠٢٢م. كما أنّ العمولة كنسبة من إجمالي الأقساط المسندة انخفضت تدريجياً خلال الفترة المذكورة نظراً إلى أن العمولة يتم تحصيلها فقط على وثائق تأمين المركبات ذات الطابع النقدي أو القيمة الكبيرة مما أدى إلى انخفاض نسبة العمولة كنسبة من إجمالي أقساط المسندة.

قطاع الممتلكات والحوادث

كانت عمولات إعادة التأمين متركزة في قطاع الممتلكات والحوادث نظراً إلى أنه يوجد أكثر من قطاع فرعي لقطاع الممتلكات والحوادث مما يؤدي بشكل عام إلى ارتفاع نسبة العمولة. فيما يتعلق بقيمة هذه العمولات، فقد انخفضت بنسبة ٢٦.٨% أو بقيمة ١.٧ مليون ريال سعودي من ٦.٢ مليون ريال سعودي في العام ٢٠٢٠م إلى ٤.٦ مليون ريال سعودي في العام ٢٠٢١م نتيجة التوسع في قطاع تأمين تعويضات الأعمال المهنية في ذلك العام مما أدى إلى انخفاض نسبة العمولة كنسبة من إجمالي الأقساط المسندة، ثم عادت وارتفعت إلى المستوى الطبيعي بنسبة ٤٣.١% أو بقيمة ٢.٠ مليون ريال سعودي إلى ٦.٥ مليون ريال سعودي في العام ٢٠٢٢م.

٤-٥-٢-١-٦ إجمالي وحصة معيدي التأمين من المطالبات المدفوعة

يعرض الجدول التالي تفاصيل إجمالي وحصة معيدي التأمين من المطالبات المدفوعة للسنوات المالية المنتهية في ٣١ ديسمبر ٢٠٢٠م و٣١ ديسمبر ٢٠٢١م و٣١ ديسمبر ٢٠٢٢م.

الجدول رقم (٣١): إجمالي وحصة معيدي التأمين من المطالبات المدفوعة

معدل النمو السنوي المركب ٢٠٢٠م - ٢٠٢٢م	زيادة / نقص		السنة المالية المنتهية في ٣١ ديسمبر			الف ريال سعودي
	٢٠٢٢م ديسمبر	٢٠٢١م ديسمبر	٢٠٢٢م مدققة	٢٠٢١م مدققة	٢٠٢٠م مدققة	
(%)٤٠.٠	(%)٣٨.٥	(%)٤١.٤	(١٣٦,٣٦٦)	(٢٢١,٧٥٩)	(٣٧٨,٧٠٤)	طبي
%١٠٢.٩	%٦٢.٠	%١٥٤.٢	(٢٤٠,٥٧٤)	(١٤٨,٥٤٧)	(٥٨,٤٣٥)	مركبات
(%)٥٢.٩	%٣٣٦.٦	(%)٩٤.٩	(١٢,٨٨٥)	(٢,٩٥١)	(٥٨,١٦١)	ممتلكات وحوادث
(%)١١.٣	%٤.٤	(%)٢٤.٦	(٣٨٩,٨٢٥)	(٣٧٣,٢٥٨)	(٤٩٥,٣٠٠)	إجمالي المطالبات المدفوعة
(%)٤٢.٣	(%)٢٧.٧	(%)٥٣.٩	٩,١٩٩	١٢,٧٢٨	٢٧,٦٢٤	طبي
%٢١١.٥	%٣٩.٦	%٥٩٥.٠	٢,٦٥٦	١,٩٠٢	٢٧٤	مركبات
(%)٥٥.٨	%٤٢٣.٦	(%)٩٦.٣	١١,٢١٨	٢,١٤٢	٥٧,٤٩٢	ممتلكات وحوادث
(%)٤٨.٠	%٣٧.٦	(%)٨٠.٤	٢٣,٠٧٢	١٦,٧٧٢	٨٥,٣٩٠	إجمالي حصة معيدي التأمين من المطالبات المدفوعة
%٢٤.٦	%٢٧.٧	%٢١.٥	(٢٦,٤٣٦)	(٢٠,٧٠٤)	(١٧,٠٣٦)	مصاريف إدارة المطالبات
(%)٤٣.٩	(%)٣٩.٣	(%)٤٨.٢	١٩,٨٤٤	٣٢,٧١٨	٦٣,١٣٩	التغيرات في مطالبات قائمة
(%)٢٨.٩	(%)٣٥٨.٣	(%)١١٩.٦	(٢١,٨٣٣)	٨,٤٥١	(٤٣,١٤٦)	التغيرات في حصة معيدي التأمين من المطالبات القائمة
لا ينطبق	(%)٥١.٦	(%)٢٤١.٩	٨,٨٨٤	١٨,٣٦٣	(١٢,٩٤٠)	التغيرات في مطالبات متكبدة غير مبلغ عنها
%٧٢.٠	%٢٠.٥	%١٤٥.٦	(٥,٦٢٣)	(٤,٦٦٧)	(١,٩٠٠)	التغيرات في حصة معيدي التأمين من مطالبات متكبدة غير مبلغ عنها
(%)٣.٦	%٢١.٦	(%)٢٣.٦	(٣٩١,٩١٧)	(٣٢٢,٣٢٥)	(٤٢١,٧٩٤)	صافي المطالبات والمنافع الأخرى المتكبدة
حصة معيدي التأمين كنسبة مئوية من إجمالي المطالبات المدفوعة						
			%٦.٧	%٥.٧	%٧.٣	طبي
			%١.١	%١.٣	%٠.٥	مركبات
			%٨٧.١	%٧٢.٦	%٩٨.٨	ممتلكات وحوادث
			%٥.٩	%٤.٥	%١٧.٢	كافة القطاعات

لمصدر: القوائم المالية المدققة للشركة عن السنوات المالية المنتهية في ٣١ ديسمبر ٢٠٢٠م و٣١ ديسمبر ٢٠٢١م و٣١ ديسمبر ٢٠٢٢م

إجمالي المطالبات المدفوعة

كما تمت الإشارة إليه سابقاً أنّ المطالبات المدفوعة تمثّل المطالبات التي تم دفعها من قبل الشركة بخصوص ما تم المطالبة به من قبل المؤمن عليهم في كافة القطاعات.

انخفض إجمالي المطالبات المدفوعة بنسبة ٢٤.٦% من ٤٩٥.٣ مليون ريال سعودي في عام ٢٠٢٠م إلى ٣٧٣.٣ مليون ريال سعودي في عام ٢٠٢١م، ثمّ تم تسجيل ارتفاع بنسبة ٤.٤% إلى ٣٨٩.٨ مليون ريال سعودي في العام ٢٠٢٢م.

القطاع الطبي

انخفضت المطالبات المدفوعة في القطاع الطبي بنسبة ٤١.٤% من ٣٧٨.٧ مليون ريال سعودي في العام ٢٠٢٠م إلى ٢٢١.٨ مليون ريال سعودي في عام ٢٠٢١م، مع تسجيل انخفاض إضافي بنسبة ٣٨.٥% إلى ١٣٦.٤ مليون ريال سعودي في عام ٢٠٢٢م. كما تمت الإشارة إليه سابقاً أنّ الشركة قامت بتغيير وتقييم شبكة مقدمي الرعاية، مما أدى إلى انخفاض إجمالي الأعمال الطبية بالتبعية في قطاع الشركات الصغيرة والمتوسطة، بالإضافة الي اتخاذ الشركة بعض القرارات الرقابية خلال العام ٢٠٢١م وتغيير الطرف الإداري الثالث والذي لديه قدرة وسيطرة على إدارة وتتبع المطالبات بشكل دقيق.

قطاع المركبات

ارتفعت المطالبات المدفوعة الخاصة بقطاع المركبات بنسبة ١٥٤.٢٪ من ٥٨.٤ مليون ريال سعودي في عام ٢٠٢٠م إلى ١٤٨.٥ مليون ريال سعودي في عام ٢٠٢١م، مع ارتفاع إضافي بنسبة ٦٢.٠٪ إلى ٢٤٠.٦ مليون ريال سعودي في عام ٢٠٢٢م، وذلك نتيجة توسع الشركة في هذا القطاع خلال عام ٢٠٢١م من خلال وسطاء التأمين الإلكترونيين، ما أدى إلى الارتفاع في حجم المطالبات بين عامي ٢٠٢١م و٢٠٢٢م.

قطاع الممتلكات والحوادث

تتميز المطالبات المدفوعة لقطاع تأمين الممتلكات والحوادث بانها تتقلب من عام لآخر بناء على المطالبات الخاصة بكل عام، حيث انه قد يكون هناك عام لا يسجل خلاله أي مطالبات وعام آخر يتم تسجيل مطالبات مرتفعة القيمة خلاله. انخفضت المطالبات المدفوعة الخاصة بقطاع الممتلكات والحوادث بنسبة ٩٤.٩٪ من ٥٨.٢ مليون ريال سعودي في عام ٢٠٢٠م إلى ٢.٠ مليون ريال سعودي في عام ٢٠٢١م. كانت القيمة المرتفعة خلال العام ٢٠٢٠م مرتبطة بقيام الشركة بتسديد مطالبة مرتفعة القيمة لأحد العملاء الرئيسيين والمتعلقة بالتأمين على حوادث الممتلكات (لم يكن هناك مطالبات وتسديدات مماثلة خلال العام ٢٠٢٠م). ثم سجلت المطالبات المدفوعة ارتفاعاً بنسبة ٣٣٦.٦٪ إلى ١٢.٩ مليون ريال سعودي في عام ٢٠٢٢م بعد أن تم الإبلاغ عن مطالبات مرتفعة القيمة مرتبطة بوثيقة عقارية أخرى تدعى «أركاز» مما أدى إلى زيادة في المطالبات مقارنة بعام ٢٠٢١م.

حصة معيدي التأمين من المطالبات المدفوعة

تتحدد حصة معيدي التأمين من المطالبات المدفوعة باتفاقية إعادة التأمين الخاصة بكل قطاع من قطاعات التأمين بالشركة. على صعيد مجموع حصة معيدي التأمين من المطالبات المدفوعة، فقد انخفض الرصيد بشكل ملحوظ، وبنسبة ٨٠.٤٪ أو بقيمة ٦٨.٦ مليون ريال سعودي من ٨٥.٤ مليون ريال سعودي في العام ٢٠٢٠م إلى ١٦.٨ مليون ريال سعودي في العام ٢٠٢١م، ثم عاد وارتفع بنسبة ٣٧.٦٪ إلى ٢٣.١ مليون ريال سعودي في العام ٢٠٢٢م.

القطاع الطبي

انخفضت حصة معيدي التأمين من المطالبات المدفوعة في القطاع الطبي بنسبة ٥٣.٩٪ من ٢٧.٦ مليون ريال سعودي في عام ٢٠٢٠م إلى ١٢.٧ مليون ريال سعودي في عام ٢٠٢١م، مع انخفاض إضافي بنسبة ٢٧.٧٪ إلى ٩.٢ مليون ريال سعودي في عام ٢٠٢٢م، وتأثر الانخفاض التدريجي بالانخفاض المذكور في إجمالي حجم المطالبات المدفوعة في القطاع الطبي بين العامي ٢٠٢١م و٢٠٢٢م.

قطاع المركبات

ارتفعت حصة معيدي التأمين من المطالبات المدفوعة في قطاع المركبات بنسبة ٥٩٥.٠٪ من ٠.٣ مليون ريال سعودي في عام ٢٠٢٠م إلى ١.٩ مليون ريال سعودي في عام ٢٠٢١م، مع ارتفاع إضافي إلى ٢.٧ مليون ريال سعودي في عام ٢٠٢٢م. تأثر الارتفاع المتلاحق بشكل رئيسي بالارتفاع المذكور في إجمالي المطالبات في نفس القطاع كما تم ذكره سابقاً.

قطاع الممتلكات والحوادث

استحوذ قطاع الممتلكات والحوادث على النسبة الأكبر من حصة معيدي التأمين من المطالبات المدفوعة حيث مثل هذا القطاع ما نسبته ٥٦.٦٪ من إجمالي حصة معيدي التأمين من المطالبات المدفوعة خلال الفترة الممتدة ما بين العامي ٢٠٢٠م و٢٠٢٢م.

انخفضت حصة معيدي التأمين من المطالبات المدفوعة ضمن قطاع الممتلكات والحوادث بنسبة ٩٦.٣٪ من ٥٧.٧ مليون ريال سعودي في عام ٢٠٢٠م إلى ٢.١ مليون ريال سعودي في عام ٢٠٢١م وذلك نتيجة انه في عام ٢٠٢٠م تم تسديد مطالبة مرتفعة القيمة لعميل رئيسي، ثم تم تسجيل ارتفاع بنسبة ٤٢٣.٦٪ من ٢.١ مليون ريال سعودي في عام ٢٠٢١م إلى ١١.٢ مليون ريال سعودي في عام ٢٠٢٢م، وذلك نتيجة المطالبة المدفوعة بخصوص وثيقة تأمين العميل (أركاز).

٧-١-٢-٤-٥ صافي المطالبات والمنافع الأخرى المتكبدة

يعرض الجدول التالي تفاصيل صافي المطالبات والمنافع الأخرى المتكبدة للسنوات المالية المنتهية في ٣١ ديسمبر ٢٠٢٠م و ٣١ ديسمبر ٢٠٢٢م.

الجدول رقم (٣٢): صافي المطالبات والمنافع الأخرى المتكبدة

معدل النمو السنوي المركب	زيادة / نقص		السنة المالية المنتهية في ٣١ ديسمبر			الف ريال سعودي
	٢٠٢٢م ديسمبر	٢٠٢١م ديسمبر	٢٠٢٢م مدققة	٢٠٢١م مدققة	٢٠٢٠م مدققة	
٢٠٢٠م - ٢٠٢٢م						
(%)٤٢.٠	(%)١٦.٩	(%)٥٩.٥	(١١٨,٥١٨)	(١٤٢,٦٢١)	(٣٥٢,٢٧٠)	طبي
%١٠٢.٧	%٥٤.٦	%١٦٥.٨	(٢٧٤,٦٦١)	(١٧٧,٦٠٢)	(٦٦,٨٢٧)	مركبات
لا ينطبق	(%)١٦٠.٠	(%)٢٢.٠	١,٢٦٢	(٢,١٠٢)	(٢,٦٩٦)	ممتلكات وحوادث
(%)٣.٦	%٢١.٦	(%)٢٣.٦	(٣٩١,٩١٧)	(٣٢٢,٣٢٥)	(٤٢١,٧٩٤)	إجمالي
نسبة الخسارة: صافي المطالبات والمنافع الأخرى المتكبدة / صافي أقساط التأمين المكتسبة						
			(%)٦٣.٠	(%)٩٦.٩	(%)١٢٨.٠	طبي
			(%)١٢٨.٠	(%)١١٤.٥	(%)٦٨.٨	مركبات
			%١٨.٦	(%)٥١.٨	(%)٥٣.٨	ممتلكات وحوادث
			(%)٩٥.٧	(%)١٠٥.٢	(%)١١١.٨	إجمالي

المصدر: القوائم المالية المدققة للشركة عن السنوات المالية المنتهية في ٣١ ديسمبر ٢٠٢٠م و ٣١ ديسمبر ٢٠٢٢م

انخفض إجمالي صافي المطالبات والمنافع الأخرى المتكبدة بنسبة ٢٣.٦% من ٤٢١.٨ مليون ريال سعودي في عام ٢٠٢٠م إلى ٣٢٢.٣ مليون ريال سعودي في عام ٢٠٢١م، ثم عاد الرصيد وارتفع بنسبة ٢١.٦% إلى ٣٩١.٩ مليون ريال سعودي في عام ٢٠٢٢م.

القطاع الطبي

انخفض صافي المطالبات والمنافع الأخرى المتكبدة في القطاع الطبي بنسبة ٥٩.٥% من ٣٥٢.٢ مليون ريال سعودي في عام ٢٠٢٠م إلى ١٤٢.٦ مليون ريال سعودي في عام ٢٠٢١م، مع انخفاض إضافي بنسبة ١٦.٩% إلى ١١٨.٥ مليون ريال سعودي في عام ٢٠٢٢م. نتج الانخفاض المتلاحق عن التراجع في معدل نسبة الخسارة من ١٢٨.٠% في عام ٢٠٢٠م ليصل إلى ٩٦.٩% و ٦٣.٠% في عامي ٢٠٢١م و ٢٠٢٢م على التوالي نتيجة قرارات رقابية جديدة اتخذتها الشركة ومن ضمنها تغيير الطرف الإداري الثالث بهدف السيطرة على إدارة وتتبع المطالبات بشكل دقيق أكثر.

قطاع المركبات

ارتفع صافي معدل الخسارة لقطاع المركبات من ٦٨.٨% في عام ٢٠٢٠م إلى ١١٤.٥% في عام ٢٠٢١م، مع ارتفاع إضافي إلى ١٢٨.٠% في عام ٢٠٢٢م حيث ارتفعت قيمة صافي المطالبات بنسبة ١٦٥.٨% من ٦٦.٨ مليون ريال سعودي في عام ٢٠٢٠م إلى ١٧٧.٦ مليون ريال سعودي في عام ٢٠٢١م، مع ارتفاع إضافي بنسبة ٥٤.٦% إلى ٢٧٤.٧ مليون ريال سعودي في عام ٢٠٢٢م، بعد تكبد الشركة لخسائر ملحوظة عقب التوسع الذي طرأ على أعمال الوثائق المكتتب فيها خلال عام ٢٠٢١م من خلال وسطاء التأمين الإلكترونيين.

قطاع الممتلكات والحوادث

انخفض صافي معدل الخسارة لقطاع الممتلكات والحوادث من ٥٣.٨% في العام ٢٠٢٠م إلى ٥١.٨% في العام ٢٠٢١م، ثم سجل القطاع صافي معدل الخسارة سلبي بنسبة (١٨٦%) في العام ٢٠٢٢م نظراً إلى أن الشركة قامت بعكس بعض الاحتياطي في هذا القطاع مما أدى الي تحسين نسبة الخسارة.

٤-٤-٢-١-٨ تكاليف اقتناء وثائق التأمين

يعرض الجدول التالي تفاصيل تكاليف اقتناء وثائق التأمين للسنوات المالية المنتهية في ٣١ ديسمبر ٢٠٢٠م و٣١ ديسمبر ٢٠٢١م و٣١ ديسمبر ٢٠٢٢م.

الجدول رقم (٣٣): تكاليف اقتناء وثائق التأمين

معدل النمو السنوي المركب	زيادة / نقص		السنة المالية المنتهية في ٣١ ديسمبر			الف ريال سعودي
	٢٠٢٢م ديسمبر	٢٠٢١م ديسمبر	٢٠٢٢م مدققة	٢٠٢١م مدققة	٢٠٢٠م مدققة	
٢٠٢٠م - ٢٠٢٢م						
(٢٧٤%)	٣٧%	(٤٩٢%)	(٨,٨٣٣)	(٨,٥١٦)	(١٦,٧٧٢)	طبي
٩٩٣%	٨٧٩%	١١١٣%	(١٣,٥٧٣)	(٧,٢٢٥)	(٣,٤١٩)	مركبات
٣٤٠%	٤٣٦%	٢٥١%	(٥,٦٦٥)	(٣,٩٤٥)	(٣,١٥٤)	ممتلكات وحوادث
٩.٧%	٤٢.٦%	(١٥.٧%)	(٢٨,٠٧٢)	(١٩,٦٨٦)	(٢٣,٣٤٥)	إجمالي
تكاليف وثائق تأمين مسددة / إجمالي أقساط التأمين المكتتبة						
			(٣٨%)	(٥٦%)	(٨٠%)	طبي
			(٧١%)	(٣١%)	(٢٨%)	مركبات
			(١٠٩%)	(٧٥%)	(٦٩%)	ممتلكات وحوادث
			(٥.٩%)	(٤.٥%)	(٦.٢%)	إجمالي

المصدر: القوائم المالية المدققة للشركة عن السنوات المالية المنتهية في ٣١ ديسمبر ٢٠٢٠م و٣١ ديسمبر ٢٠٢١م و٣١ ديسمبر ٢٠٢٢م

تتعلق تكاليف اقتناء وثائق التأمين بصورة رئيسية بالعمولات المدفوعة إلى مندوبي المبيعات والوسطاء والوكلاء بالإضافة إلى المصروفات الخاصة بشركة نجم، وتتماشى حركة هذه التكاليف مع الحركة في إجمالي أقساط التأمين المكتتبة. تركزت تكاليف اقتناء وثائق التأمين في قطاعي التأمين الطبي وقطاع المركبات حيث شكلت وثائق التأمين الخاصة بهاذين القطاعين ما نسبته ٨٦.٥% و ٨٠.٠% و ٧٩.٨% من إجمالي تكاليف اقتناء وثائق التأمين في السنوات ٢٠٢٠م و ٢٠٢١م و ٢٠٢٢م، على التوالي.

القطاع الطبي

انخفضت تكاليف اقتناء وثائق التأمين الطبي بنسبة ٤٩.٢% أو بقيمة ٨.٣ مليون ريال سعودي من ١٦.٨ مليون ريال سعودي في العام ٢٠٢٠م إلى ٨.٥ مليون ريال سعودي في العام ٢٠٢١م، ثم سجلت ارتفاع طفيف بنسبة ٣.٧% أو بقيمة ٠.٣ مليون ريال سعودي في العام ٢٠٢٢م. ارتبط الانخفاض في العام ٢٠٢١م بشكل رئيسي بالانخفاض الملحوظ في حجم الأعمال وإجمالي أقساط التأمين المكتتبة للقطاع الطبي والتي انخفضت بنسبة ٢٧.٥% من ٢٠٩.٥ مليون ريال سعودي في عام ٢٠٢٠م إلى ١٥١.٩ مليون ريال سعودي في عام ٢٠٢١م.

قطاع المركبات

ارتفعت تكاليف اقتناء وثائق التأمين المرتبطة بقطاع المركبات بنسبة ١١١.٣% أو بقيمة ٣.٨ مليون ريال سعودي من ٣.٤ مليون ريال سعودي في العام ٢٠٢٠م إلى ٧.٢ مليون ريال سعودي في العام ٢٠٢١م، مع ارتفاع إضافي بنسبة ٨٧.٩% أو بقيمة ٦.٢ مليون ريال سعودي إلى ١٣.٦ مليون ريال سعودي في العام ٢٠٢٢م. تأثر الارتفاع المتلاحق بزيادة حجم الأعمال في قطاع المركبات بصفة عامة، وفي عام ٢٠٢٢م ارتفعت التكاليف بشكل ملحوظ حيث أن الشركة خفضت حجم الأعمال في قطاع المركبات الشاملة والذي يتميز بنسبة عمولة قدرها ٢.٠%، مقابل ارتفاع حجم الأعمال في قطاع المركبات «مسؤولية طرف ثالث» والذي يتميز بنسبة عمولة قدرها ١٥.٠% مما أدى إلى رفع تلك التكاليف.

قطاع الممتلكات والحوادث

ارتفعت تكاليف اقتناء وثائق التأمين المرتبطة بقطاع الممتلكات والحوادث بنسبة ٢٥.١% أو بقيمة ٠.٨ مليون ريال سعودي من ٣.٢ مليون ريال سعودي في العام ٢٠٢٠م إلى ٣.٩ مليون ريال سعودي في العام ٢٠٢١م، مع ارتفاع إضافي بنسبة ٤٣.٦% إلى ٥.٧ مليون ريال سعودي في العام ٢٠٢٢م. كما تمت الإشارة إليه سابقاً أن الشركة كانت تقوم بالحصول على وثائق تأمين في قطاع الممتلكات والحوادث من أطراف ذات علاقة بدون دفع أي عمولات خاصة بتلك الوثائق، ولكن في أواخر عام ٢٠٢١م وعام ٢٠٢٢م، قامت الشركة بالحصول على وثائق تأمين من أطراف جديدة، ما أدى إلى رفع تلك التكاليف.

0-4-2-1-9-1 مصاريف اکتتاب أخرى

يعرض الجدول التالي تفاصيل مصاريف اکتتاب أخرى للسنوات المالية المنتهية في 31 ديسمبر 2020م و 31 ديسمبر 2021م و 31 ديسمبر 2022م.

الجدول رقم (34): مصاريف اکتتاب أخرى

معدل النمو السنوي المركب	زيادة / نقص		السنة المالية المنتهية في 31 ديسمبر			الف ريال سعودي
	2022م ديسمبر	2021م ديسمبر	2022م مدققة	2021م مدققة	2020م مدققة	
2020-2022م						
(7.3%)	29.7%	(23.8%)	4,402	3,395	5,128	أتعاب إشراف ومعاينة
1.4%	(23.6%)	34.5%	4,007	5,244	3,898	مصاريف استفسار العملاء
(16.4%)	(77.9%)	216.2%	415	1,876	593	أخرى
(4.2%)	(16.1%)	9.3%	8,824	10,514	9,620	إجمالي

المصدر: القوائم المالية المدققة للشركة عن السنوات المالية المنتهية في 31 ديسمبر 2020م و 31 ديسمبر 2021م و 31 ديسمبر 2022م

أتعاب إشراف ومعاينة

تتمثل أتعاب الإشراف والمعاينة في الرسوم التي يتم دفعها إلى الجهات الرقابية وهي البنك المركزي السعودي بنسبة 0.5% من إجمالي أقساط التأمين المكتتب بها صافياً من التزامات إعادة التأمين المحلية، بالإضافة إلى الرسوم التي يتم دفعها إلى مجلس الضمان الصحي بنسبة 1.0% من إجمالي أقساط التأمين المكتتب في القطاع الطبي.

انخفضت مصاريف الإشراف والمعاينة بنسبة 23.8% أو بقيمة 1.7 مليون ريال سعودي من 5.1 مليون ريال سعودي في العام 2020م إلى 3.4 مليون ريال سعودي في العام 2021م، ثم عادت هذه المصاريف وارتفعت بنسبة 29.7% أو بقيمة 1.0 مليون ريال سعودي إلى 4.4 مليون ريال سعودي في العام 2022م، حيث يرجع هذا التقلب إلى انخفاض إجمالي إيرادات التأمين المكتتبه في القطاع الطبي خلال عام 2021م وارتفاعها لاحقاً في العام 2022م. وتتأثر مصاريف الإشراف بحركة الإيرادات خلال سياق العمل العادي.

مصاريف استفسار العملاء

تتمثل مصاريف استفسار العملاء في المصاريف الخاصة بالرسوم المستحقة لشركة علم الخاصة بالاستفسارات حول المؤمن عليهم. وترتبط هذه المصاريف بشكل مباشر بحجم الأعمال. ارتفعت هذه المصاريف بنسبة 34.5% من 3.9 مليون ريال سعودي في العام 2020م إلى 5.2 مليون ريال سعودي في العام 2021م نتيجة الارتفاع في أقساط التأمين المكتتبه بشكل رئيسي ضمن قطاع التجزئة والذي بدوره عادةً ما يسجل عدد استفسارات أكثر مقارنة بالقطاعات الأخرى. ثم عادت المصاريف وانخفضت بنسبة 23.6% أو بقيمة 1.2 مليون ريال سعودي إلى 4.0 مليون ريال سعودي في العام 2022م نتيجة انخفاض أقساط التأمين المكتتب فيها (تحديداً قطاع التجزئة) مقابل ارتفاع مستوى الأعمال في قطاع الشركات، ونتيجة لذلك انخفضت التكلفة المتعلقة بالاستفسارات عن المؤمن عليهم، الأمر الذي يفسر انخفاض مصاريف استفسار العملاء بشكل عام.

أخرى

تضمنت المصروفات الأخرى بشكل رئيسي المصاريف الخاصة بمرحلة ما قبل الاستقصاء الخاص بالعملاء لإصدار وثائق تأمين جديدة بالإضافة الي مصروفات خاصة بقطاع المركبات والتي يتم صرفها إلى وسطاء التأمين الإلكترونيين والمتعلقة بإصدار وثائق التأمين الجديدة للأفراد. ارتفعت المصروفات الأخرى بنسبة 216.2% من 0.6 مليون ريال سعودي في العام 2020م إلى 1.9 مليون ريال سعودي في العام 2021م نتيجة زيادة حجم الأعمال خلال العام حيث شهد إجمالي أقساط التأمين الخاصة بقطاع المركبات زيادة قدرها 88.6% في عام 2021م، ثم سجلت المصروفات الأخرى انخفاضاً بنسبة 77.9% إلى 0.4 مليون ريال سعودي في العام 2022م نتيجة انخفاض حجم أعمال قطاع المركبات.

١٠-١-٢-٤-٥ مصاريف عمومية وإدارية

يعرض الجدول التالي تفاصيل المصاريف العمومية والإدارية للسنوات المالية المنتهية في ٣١ ديسمبر ٢٠٢٠م و ٣١ ديسمبر ٢٠٢١م و ٣١ ديسمبر ٢٠٢٢م.

الجدول رقم (٣٥): مصاريف عمومية وإدارية

معدل النمو السنوي المركب ٢٠٢٠م - ٢٠٢٢م	زيادة / نقص		السنة المالية المنتهية في ٣١ ديسمبر			الف ريال سعودي
	٢٠٢٢م ديسمبر	٢٠٢١م ديسمبر	٢٠٢٢م مدققة	٢٠٢١م مدققة	٢٠٢٠م مدققة	
٪٦.٢	٪٢.١	٪١٠.٣	٤٦,٢٥٨	٤٥,٢٨٥	٤١,٠٥٢	تكلفة الموظفين
٪٣٩.٧	٪٧٨.٧	٪٩.١	٨,١٨١	٤,٥٧٨	٤,١٩٤	أتعاب مهنية
٪٢٥.٧	٪٢٠.٨	٪٣٠.٧	٣,٨٢١	٣,١٦٣	٢,٤٢٠	إصلاح وصيانة
٪٩.٦	٪١٦١.٦	(٪٥٤.١)	٣,٥٧٩	١,٣٦٨	٢,٩٨٠	استهلاك وإطفاء
(٪٧.٥)	(٪١٦.٩)	٪٣.٠	٣,٢٦٨	٣,٩٣١	٣,٨١٧	مكافآت أعضاء مجلس إدارة وبدلات حضور اجتماعات
لا ينطبق	٪٤.٩	لا ينطبق	٢,١٢٥	٢,٠٢٦	-	مكافآت نهاية خدمة الموظفين
(٪١٠.٤)	(٪٤٥.١)	٪٤٦.٢	١,٩٨٥	٣,٦١٤	٢,٤٧٣	مصاريف بنكية
٪٠.٨	٪٤٩.٣	(٪٣١.٩)	١,٩٣٥	١,٢٩٦	١,٩٠٣	منافع
٪٢٢.٦	(٪٢١.٣)	٪٩٠.٩	١,٨٢١	٢,٣١٣	١,٢١٢	استهلاك لحق استخدام الأصول
٪٨٦.١	٪١١١.٨	٪٦٣.٦	١,٧٢٥	٨١٤	٤٩٨	اتصالات
٪٤٤.١	٪٧٦.٨	٪١٧.٥	١,٣٩٣	٧٨٨	٦٧١	إيجار
(٪٣٨.١)	٪١٣.١	(٪٦٦.٢)	١,٠٢٦	٩٠٧	٢,٦٨٢	رحلات عمل وانتقالات
(٪٣٤.٨)	(٪٣٠.٤)	(٪٣٨.٩)	٤٦٦	٦٦٩	١,٠٩٦	تخزين
(٪٥٤.٥)	٪٧.٥	(٪٨٠.٧)	٢٤٠	٢٢٣	١,١٦٠	قرطاسية
(٪٥٠.٢)	(٪٨٦.٧)	٪٨٥.٩	٤٦	٣٤٣	١٨٥	ترويج ودعاية
٪١٤.٠	٪١٥.٣	٪١٢.٧	٤٢٨	٣٧١	٣٢٩	رسوم واشتراكات
(٪٢.٤)	(٪٣٢.٠)	٪٤٠.٠	٢,٥٨٣	٣,٧٩٥	٢,٧١١	أخرى
٪٨.٠	٪٧.١	٪٨.٨	٨٠,٨٧٨	٧٥,٤٨٦	٦٩,٣٨١	إجمالي
النسبة من الإجمالي						
			٪٥٧.٢	٪٦٠.٠	٪٥٩.٢	تكلفة الموظفين
			٪١٠.١	٪٦.١	٪٦.٠	أتعاب مهنية
			٪٤.٧	٪٤.٢	٪٣.٥	إصلاح وصيانة
			٪٤.٤	٪١.٨	٪٤.٣	استهلاك وإطفاء
			٪٤.٠	٪٥.٢	٪٥.٥	مكافآت أعضاء مجلس إدارة وبدلات حضور اجتماعات
			٪١٩.٥	٪٢٢.٧	٪٢١.٥	أخرى
			٪١٠٠.٠	٪١٠٠.٠	٪١٠٠.٠	مصاريف عمومية وإدارية

المصدر: القوائم المالية المدققة للشركة عن السنوات المالية المنتهية في ٣١ ديسمبر ٢٠٢٠م و ٣١ ديسمبر ٢٠٢١م و ٣١ ديسمبر ٢٠٢٢م

تكلفة الموظفين

تمثل تكلفة الموظفين المكون الرئيسي للمصاريف العمومية والإدارية، حيث شكّلت ما نسبته ٥٩.٢% و ٦٠.٠% و ٥٧.٢% من إجمالي المصاريف العمومية والإدارية في السنوات ٢٠٢٠م و ٢٠٢١م و ٢٠٢٢م، على التوالي.

تتكون تكلفة الموظفين بشكل رئيسي من الراتب الأساسي وبدلات السكن والنقل بالإضافة إلى المكافآت والمزايا واشتراكات المؤسسة العامة للتأمينات الاجتماعية وغيرها. ارتفعت هذه التكلفة بنسبة ١٠.٣% من ٤١.١ مليون ريال سعودي في العام ٢٠٢٠م إلى ٤٥.٣ مليون ريال سعودي في العام ٢٠٢١م، مع ارتفاع إضافي بنسبة ٢.١% إلى ٤٦.٣ مليون ريال سعودي في العام ٢٠٢٢م. تأثر الارتفاع المتواصل بشكل رئيسي بالارتفاع في أعداد الموظفين، حيث كان متوسط عدد الموظفين في عام ٢٠٢٠م ٢٥٠ موظف مقارنة بـ ٢٧٤ و ٢٦٤ موظف خلال الأعوام ٢٠٢١م و ٢٠٢٢م على التوالي، نظراً إلى تعيينات شملت الوظائف الرئيسية وزيادة سنوية طرأت على مرتبات الموظفين والحوافز السنوية.

أتعاب مهنية

تتضمن الأتعاب المهنية بشكل رئيسي المصروفات الخاصة بمدققي حسابات الشركة الخارجيين. ارتفعت الأتعاب المهنية بنسبة ٩.١% أو بقيمة ٠.٤ مليون ريال سعودي من ٤.٢ مليون ريال سعودي في العام ٢٠٢٠م إلى ٤.٦ مليون ريال سعودي في العام ٢٠٢١م، مع ارتفاع إضافي بنسبة ٧٨.٧% أو بقيمة ٣.٦ مليون ريال سعودي إلى ٨.٢ مليون ريال سعودي في العام ٢٠٢٢م. تأثر الارتفاع المتلاحق وتحديداً في العام ٢٠٢٢م بتكبد مصاريف غير متكررة بقيمة ٣.٥ مليون ريال سعودي تتعلق بتطبيق المعيار الدولي رقم ١٧ لإعداد التقارير المالية.

إصلاح وصيانة

تتكون مصاريف الإصلاح والصيانة من مصروفات صيانة المكاتب والمصاريف المتعلقة بقسم تقنية المعلومات والاشتراكات الخاصة بها. ارتفعت مصاريف الإصلاح والصيانة بنسبة ٣٠.٧% من ٢.٤ مليون ريال سعودي في عام ٢٠٢٠م إلى ٣.٢ مليون ريال سعودي في عام ٢٠٢١م، مع ارتفاع إضافي بنسبة ٢٠.٨% إلى ٣.٨ مليون ريال سعودي في العام ٢٠٢٢م. كانت الارتفاعات المذكورة مدفوعة بالزيادة في تكلفة تراخيص برامج تقنية المعلومات والصيانة الخاصة بها التي ارتفعت مقارنة بعام ٢٠٢٠م. يجب الإشارة إلى أنّ هذه المصاريف تتقلب بشكل دوري، فهي تتأثر بنطاق وعدد عمليات الصيانة والإصلاح.

استهلاك وإطفاء

ارتبطت مصاريف الاستهلاك والإطفاء بشكل عام باستهلاك الممتلكات والمعدات الخاصة بالشركة. انخفضت هذه المصاريف بنسبة ٥٤.١% من ٣.٠ مليون ريال سعودي في العام ٢٠٢٠م إلى ١.٤ مليون ريال سعودي في العام ٢٠٢١م، ثمّ عادت وارتفعت بنسبة ١٦١.٦% أو بقيمة ٢.٢ مليون ريال سعودي إلى ٣.٦ مليون ريال سعودي في العام ٢٠٢٢م. عادةً ما ترتبط حركة هذه المصاريف بحركة الإضافات على ومبيعات الأصول الثابتة خلال الأعوام المذكورة والتي تتركز بشكل أساسي في الأثاث والتركيبات والتحسينات على أماكن مستأجرة وأجهزة الحاسب الآلي.

مكافآت أعضاء مجلس إدارة وبدلات حضور اجتماعات

فيما يتعلق بمكافآت أعضاء مجلس الإدارة، فتتصّ سياسة الشركة على أن تكون المكافأة السنوية لرئيس وأعضاء مجلس الإدارة بحد أدنى مبلغ ٠.٤ مليون ريال سعودي وبحد أعلى مبلغ ٠.٥ مليون ريال سعودي نظير عضويتهم في مجلس الإدارة ومشاركتهم في أعماله، شاملة للمكافآت الإضافية في حالة مشاركة العضو في أي لجنة من اللجان المنبثقة من مجلس الإدارة، حيث أنه في جميع الأحوال لا يتجاوز مجموع ما يحصل عليه عضو مجلس الإدارة من مكافآت ومزايا مالية أو عينية مبلغ ٠.٥ مليون ريال سعودي. من جهة أخرى، وفيما يرتبط ببدلات حضور اجتماعات مجلس الإدارة، فالسياسية تنصّ على أن الحد الأعلى لحضور جلسات المجلس ولجانته مبلغ ٥ آلاف ريال سعودي عن كل جلسة غير شاملة مصاريف السفر والإقامة. لم تشهد هذه المصاريف تغييراً جوهرياً بين العامين ٢٠٢٠م و ٢٠٢١م، ثمّ تم تسجيل انخفاض بنسبة ١٦.٩% أو بقيمة ٠.٦ مليون ريال سعودي إلى ٣.٣ مليون ريال سعودي في العام ٢٠٢٢م. تجدر الإشارة إلى أنّ هذه المصاريف تتقلب باستمرار مع تقلب عدد اجتماعات مجلس الإدارة واللجان وتقلب قيمة المكافآت والتي قد تختلف أيضاً باختلاف النتائج المحققة.

مكافآت نهاية خدمة الموظفين

تتضمن هذه المصاريف مصاريف نهاية الخدمة والتي يتم احتسابها عبر دراسات اکتوارية يتم إجراؤها بشكل سنوي. بقيت هذه المصاريف شبه ثابتة بين العامين ٢٠٢١م و ٢٠٢٢م.

مصاريف بنكية

المصاريف البنكية هي مرتبطة بعمليات الشركة اليومية من إيداعات وسحوبات. ارتفعت هذه المصاريف بنسبة ٤٦.٢٪ من ٢.٥ مليون ريال سعودي في العام ٢٠٢٠م إلى ٣.٦ مليون ريال سعودي في العام ٢٠٢١م، ثم انخفضت إلى ٢.٠ مليون ريال سعودي في العام ٢٠٢٢م. تتقلب هذه المصاريف بشكل دوري ولا تتبع اتجاهًا معينًا.

منافع

مصاريف المنافع هي مصاريف المياه والكهرباء التابعة لمكاتب الشركة الإدارية ومباني نقاط البيع. تتقلب هذه المصاريف بشكل دوري ضمن سياق العمل العادي.

استهلاك حق استخدام الأصول

مصاريف الاستهلاك هي مرتبطة بالأصول التي كانت الشركة قد اقتنتها حسب عقود إيجار رأسمالية. كما تمت الإشارة إليه سابقاً أن هذه الأصول تتضمن بشكل رئيسي مكاتب المباني الرئيسية بالإضافة إلى مباني نقاط البيع. ارتفعت هذه المصاريف بشكل ملحوظ وبنسبة ٩٠.٩٪ من ١.٢ مليون ريال سعودي في العام ٢٠٢٠م إلى ٢.٣ مليون ريال سعودي في العام ٢٠٢١م، ثم عادت هذه المصاريف وانخفضت بنسبة ٢١.٣٪ إلى ١.٨ مليون في العام ٢٠٢٢م. عادةً ما تتأثر هذه المصاريف بحركة الزيادات والمبيعات المرتبطة بالأصول المذكورة.

الاتصالات

مصاريف الاتصالات هي ضمن مصاريف المنافع العامة التي تتقلب ضمن سياق العمل العادي. ارتفعت هذه المصاريف تدريجياً من ٠.٥ مليون ريال سعودي في العام ٢٠٢٠م إلى ١.٧ مليون ريال سعودي في العام ٢٠٢٢م حيث أن الشركة قامت بتحسين بعض خدمات واشتراكات الأنترنت الخاصة لتحسين أداء وسرعة خدمة الأنترنت.

رحلات عمل وانتقالات

مصاريف رحلات العمل والانتقالات هي مصاريف الإقامة والتنقلات التي تكبدها الشركة خلال رحلات عمل الموظفين. انخفضت هذه المصاريف بنسبة ٦٦.٢٪ من ٢.٧ مليون ريال سعودي في العام ٢٠٢٠م إلى ٠.٩ مليون ريال سعودي في العام ٢٠٢١م و١.٠ مليون ريال سعودي في العام ٢٠٢٢م. تجدر الإشارة إلى أن هذه المصاريف تتقلب باستمرار، فهي لا تتبع اتجاهًا معينًا بل تتأثر بشكل عام بعدد ومدة رحلات العمل.

قرطاسية

مصاريف القرطاسية هي جزء من المصاريف الإدارية التي يتم تكبدها في المكاتب الإدارية. انخفضت هذه المصاريف بنسبة ٨٠.٧٪ من ١.٢ مليون ريال سعودي في العام ٢٠٢٠م إلى ٠.٢ مليون ريال سعودي في العام ٢٠٢٢م. تتقلب هذه المصاريف بشكل دوري.

الرسوم والاشتراكات

مصاريف الرسوم والاشتراكات هي مصاريف خاصة باشتراكات الشركة لبعض الجهات الحكومية. لم تشهد هذه المصاريف أي تغيير جوهري ما بين العامين ٢٠٢٠م و٢٠٢٢م.

الأخرى

المصاريف الأخرى هي مصاريف تتضمن مصاريف خاصة باشتراكات سيما ومصروفات نظافة ومصروفات خاصة بضرائب الخصم بالإضافة ومصاريف متنوعة أخرى. تتقلب هذه المصاريف بشكل دوري.

١١-٢-٤-٥ إيرادات استثمار وعمولة

كما تمت الإشارة إليه سابقاً أن إيرادات الاستثمار والعمولة تشمل بشكل رئيسي دخل عمولات على ودائع وأدوات دين وتوزيعات أرباح صناديق الاستثمار بالإضافة إلى أرباح/ (خسائر) من بيع استثمارات متاحة للبيع، مخصص منه أي أعباء انخفاض استثمارات متاحة للبيع. انخفضت الإيرادات المذكورة بنسبة ٥١.٤٪ أو بقيمة ٦.٤ مليون ريال سعودي من ١٢.٥ مليون ريال سعودي في العام ٢٠٢٠م إلى ٦.١ مليون ريال سعودي في العام ٢٠٢١م، مع انخفاض إضافي بنسبة ٤٦.٣٪ إلى ٣.٣ مليون ريال سعودي في العام ٢٠٢٢م. تتقلب هذه الإيرادات مع تقلب نسبة العوائد.

٤-٥-٢-١-١٢ التغيير في القيمة العادلة للموجودات المالية بالقيمة العادلة من خلال الربح أو الخسارة

كما ذكر سابقاً، القيمة العادلة للموجودات المالية بالقيمة العادلة من خلال الربح أو الخسارة هي مرتبطة بشكل أساسي بالاستثمارات المتاحة للبيع والموجودات المالية بالقيمة العادلة. تجدر الإشارة إلى أن التغيير في قيمة هذه الاستثمارات يتقلب بشكل مستمر وترتبط بعملية التقييم ومراجعة القيمة والتي يتم إجراؤها بشكل سنوي.

٤-٥-٢-١-١٣ أرباح محققة من استثمارات متاحة للبيع

لقد تم الذكر سابقاً أن هذه الأرباح المحققة من الاستثمارات المتاحة للبيع هي أرباح محصلة من استبعاد الاستثمارات المتاحة للبيع والتي يتم بيعها من قبل الشركة. لا تتبع هذه الأرباح اتجاهاً معيناً بل تتقلب باستمرار مع تقلب حجم محفظة الاستثمارات المباعة.

٤-٥-٢-١-١٤ رد فائض متراكم مستحق

وفقاً للمادة رقم (٣٥) من سياسة البنك المركزي السعودي لتوزيع الفائض، قامت الشركة بإعادة الاستحواذ على الفائض المستحق غير المطالب والبالغة قيمته ٩.٢ مليون ريال سعودي، ١٦.٠ مليون ريال سعودي و٠.٧ مليون ريال سعودي في الأعوام ٢٠٢٠م، ٢٠٢١م و٢٠٢٢م. فيما يتعلق برد الفائض المستحق، فهو يمثل رد الفائض غير المطالب به المحسوب بنسبة ١٠.٠٪ من صافي الربح الخاص بحاملي وثائق التأمين. ووفقاً لسياسة توزيع الفائض المعتمدة، يمكن رد هذا الربح في قائمة الدخل إذا ظل غير مطالب به بعد انقضاء خمس سنوات من تاريخ التوزيع. في ضوء ذلك، تم رد الفائض غير مطالب به للأعوام ٢٠١٥م و٢٠١٦م و٢٠١٧م والذي بلغ ٩.٢ مليون ريال سعودي و١٦.٠ مليون ريال سعودي و٠.٧ مليون ريال سعودي خلال الأعوام ٢٠٢٠م و٢٠٢١م و٢٠٢٢م، على التوالي.

٤-٥-٢-١-١٥ التكاليف المالية للالتزام عقود الإيجار

التكاليف المالية للالتزام عقود الإيجار هي مرتبطة بالأصول التي اقتنتها الشركة حسب عقود إيجار رأسمالية والتي تتضمن بشكل رئيسي مباني مكاتب العمل ونقاط البيع. لم تشهد هذه التكاليف أي تغيير ملحوظ بين العامين ٢٠٢١م و٢٠٢٢م.

٤-٥-٢-١-١٦ إيرادات أخرى

تتكون الإيرادات الأخرى من عدة مكونات تشمل بشكل رئيسي إيراد منتج العمرة المتعلق بالتأمين الطبي والتأمين العام والتأمين ضد الحوادث، بموجب اتفاقية تم توقيعها مع ٢٨ شركة تأمين أخرى. منتج العمرة الإجباري مقدم من وزارة الحج والعمرة ومعتمد من البنك المركزي السعودي للتأمين على الحجاج القادمين من خارج المملكة العربية السعودية باستثناء مواطني دول مجلس التعاون الخليجي. يغطي هذا التأمين الحوادث العامة والفوائد الصحية للحجاج الذين يدخلون المملكة العربية السعودية لأداء العمرة والحج.

انخفضت الإيرادات الأخرى بنسبة ٥٢.٠٪ أو بقيمة ٢.٧ مليون ريال سعودي من ٥.١ مليون ريال سعودي في العام ٢٠٢٠م إلى ٢.٥ مليون ريال سعودي في العام ٢٠٢١م نتيجة القيود التي فرضت خلال فترة انتشار جائحة الكورونا من قبل وزارة الصحة بالمملكة العربية السعودية. عادت الإيرادات الأخرى وارتفعت بنسبة ٦٦١.٥٪ أو بقيمة ١٦.٣ مليون ريال سعودي إلى ١٨.٧ مليون ريال سعودي في العام ٢٠٢٢م بعد رفع القيود المذكورة.

٤-٥-٢-١-١٧ مصروف الزكاة

خلال العام المنتهي في ٣١ ديسمبر ٢٠٢٠م، استلمت الشركة ربوط زكوية نهائية للسنوات من ٢٠١٢م إلى ٢٠١٨م. بلغ إجمالي التزامات الزكاة الإضافية حسب الربوط مبلغ ٣٦.٣ مليون ريال سعودي عن هذه السنوات. وكانت الشركة قد تقدمت باستئناف إلى الأمانة العامة للجان الزكاة (اللجان العليا) ضد الربوط، وبالتوازي قدمت طلب تسوية إلى لجنة التسوية بهيئة الزكاة والضريبة والجمارك. خلال العام ٢٠٢١م، عرضت لجنة التسوية في هيئة الزكاة والضريبة والجمارك تخفيض ربط الزكاة إلى مبلغ ٣٦.٢ مليون ريال سعودي، وهو ما لم تقبل به الشركة، وبناء عليه، استمرت في الاستئناف المقدم إلى الأمانة العامة للجان الزكاة (اللجان العليا) والتي أصدرت القرار، وتم ربط التزام الزكاة الإضافي النهائي بقيمة ٣٦.٢ مليون ريال سعودي. وقد قدمت الشركة استئناف إلى لجنة الاستئناف لحل النزاعات الضريبية ضد هذا الربط.

خلال العام ٢٠٢١م، استلمت الشركة ربط مبدئي من هيئة الزكاة والضريبة والجمارك للسنوات ٢٠١٩م و٢٠٢٠م، مع التزام إضافي قدره ٩.٦ مليون ريال سعودي. وقدمت الشركة اعتراضاً إلى الأمانة العامة للجان الزكاة (اللجان العليا) ضد هذا الربط.

تري الإدارة أن هيئة الزكاة والضريبة والجمارك ستعيد النظر في الربوط وستسمح بخضم معين من وعاء الزكاة، وتعتقد أن مستوى مخصص الزكاة الحالي الذي تحتفظ به الشركة كاف حالياً لتغطية وضع الزكاة غير المؤكد.

١٨-١-٢-٤-٥ مجموع الخسارة الشاملة للعام

فيما يتعلق بالربح (أو الخسارة) الشامل/ الشاملة فهي تضمنت بشكل رئيسي الدخل من ربح إعادة قياس التزامات مزايا الموظفين وصافي التغير في القيمة العادلة لاستثمارات متاحة للبيع. فيما يتعلق بالربح (أو الخسارة) المرتبطة بالتزامات مزايا الموظفين (مصارييف نهاية الخدمة) والتي يتم قياسها من قبل خبير اكتوبري في نهاية كل عام. تتقلب الأرباح (أو الخسارة) المذكورة بشكل مستمر، فهي تتأثر بالافتراضات المستخدمة في الدراسات الاكتوارية.

من جهة أخرى وفيما يرتبط بتغير القيمة العادلة لاستثمارات متاحة للبيع، كما تمت الإشارة إليه سابقاً أن هذه الأرباح والخسارة هي مرتبطة بالاستثمارات التي سجلتها الشركة والتي يتم إجراء تقييم لقيمتها بشكل دوري.

انخفضت الخسارة الشاملة من ١٠٧.٧ مليون ريال سعودي في عام ٢٠٢٠م إلى ٧٤.٥ مليون ريال سعودي في عام ٢٠٢١م نتيجة انخفاض صافي خسارة الاكتتاب من ٧١.٩ مليون ريال سعودي إلى ٤٢.٦ مليون ريال سعودي بين العامين نتيجة تراجع صافي معدل الخسارة الإجمالي وارتفاع الأرباح المحققة من الاستثمارات المتاحة للبيع والفائض المتراكم المستحق.

عادت قيمة الخسارة الشاملة وارتفعت من ٧٤.٥ مليون ريال سعودي في العام ٢٠٢١م إلى ٨٣.٠ مليون ريال سعودي في العام ٢٠٢٢م بعد ارتفاع المصارييف العمومية والإدارية بشكل رئيسي بالإضافة إلى الارتفاع في الخسائر الناتجة عن صافي التغير في القيمة العادلة لاستثمارات متاحة للبيع والتي ارتفعت من ١.١ مليون ريال سعودي في العام ٢٠٢١م لتصل إلى ١١.٠ مليون ريال سعودي في عام ٢٠٢٢م.

٥-٥ قائمة المركز المالي

يعرض الجدول التالي تفاصيل قائمة المركز المالي للسنوات المالية المنتهية في ٣١ ديسمبر ٢٠٢٠م و ٣١ ديسمبر ٢٠٢١م و ٣١ ديسمبر ٢٠٢٢م.

الجدول رقم (٣٦): قائمة المركز المالي

معدل النمو السنوي المركب ٢٠٢٠م - ٢٠٢٢م	زيادة / (نقص)		السنة المالية المنتهية في ٣١ ديسمبر			الف ريال سعودي
	٢٠٢٢ ديسمبر	٢٠٢١ ديسمبر	٢٠٢٢ مدققة	٢٠٢١ مدققة	٢٠٢٠ مدققة	
						الموجودات
						نقد وما يعادله
(١٩.٤)٪	(٢٢.٦)٪	(١٦.١)٪	٢٢٢,٩٦٧	٢٨٨,٢١٨	٣٤٣,٣٣٧	
٢١.٣٪	٤٧.٢٪	-	١٢٧,٠٠٠	٨٦,٢٥٠	٨٦,٢٥٠	ودائع لأجل
٢٨.٤٪	١١.٢٪	٤٨.٢٪	١٠٥,٢٠٩	٩٤,٦٢٦	٦٣,٨٣٩	أقساط وأرصدة تأمين مدينة
٢١.٧٪	٢.١٪	٤٥.١٪	٢٨,٠٧١	٢٧,٤٩٢	١٨,٩٤٩	حصة معيدي التأمين من أقساط تأمين غير مكتسبة
(٢٩.١)٪	(٦١.٨)٪	٣١.٤٪	١٣,٥٢٠	٣٥,٣٥٣	٢٦,٩٠٢	حصة معيدي التأمين من مطالبات قائمة
(٦٢.٢)٪	(٧٦.٧)٪	(٣٨.٩)٪	١,٧١٣	٧,٣٣٥	١٢,٠٠٢	حصة معيدي التأمين من مطالبات متكبدة غير مبلغ عنها
٣٠.٢٪	٢٢.٢٪	٣٨.٧٪	١٥,٣٠٤	١٢,٥٢٢	٩,٠٢٥	تكاليف اقتناء وثائق تأمين مؤجلة
(٤.٢)٪	(٦.٩)٪	(١.٥)٪	٥١٣,٧٨٤	٥٥١,٧٩٦	٥٦٠,٣٠٤	إجمالي
						استثمارات:
						موجودات مالية بالقيمة العادلة من خلال الربح أو الخسارة
(٥٤.٤)٪	(٦٣.٥)٪	(٤٣.١)٪	٢٠,٨٩٣	٥٧,١٩٢	١٠٠,٤٦٥	
(١٥.٦)٪	٢.٧٪	(٣٠.٧)٪	٣١,٣٨٥	٣٠,٥٦٧	٤٤,٠٨٥	استثمارات متاحة للبيع
٢٢.٩٪	٢١.٨٪	٢٤.٠٪	٣٣,٥٥١	٢٧,٥٣٧	٢٢,٢١٣	مصارييف مدفوعة مقدما وموجودات أخرى
١٤.٨٪	٠.٧٪	٣٠.٨٪	٥,٢٤٨	٥,٢١٠	٣,٩٨٤	ممتلكات ومعدات
لا ينطبق	(٣٩.٠)٪	لا ينطبق	٢,٦٨٧	٤,٤٠٥	-	حق استخدام الأصول
٨٠.٣٪	٥.٨٪	٢٠٧.١٪	٦,٠٥٣	٥,٧٢١	١,٨٦٣	موجودات غير ملموسة
-	-	-	٢٥,٥١٤	٢٥,٥١٤	٢٥,٥١٤	شهرة
(٢٧.٥)٪	(٤٧.٥)٪	-	٢١,٠٠٠	٤٠,٠٠٠	٤٠,٠٠٠	وديعة نظامية

معدل النمو السنوي المركب ٢٠٢٠م - ٢٠٢٢م	زيادة / (نقص)		السنة المالية المنتهية في ٣١ ديسمبر			ألف ريال سعودي
	٢٠٢٢م ديسمبر	٢٠٢١م ديسمبر	٢٠٢٢م مدققة	٢٠٢١م مدققة	٢٠٢٠م مدققة	
٤.٠%	٣.٢%	٤.٨%	٦,٠٢٦	٥,٨٤١	٥,٥٧٤	إيرادات مستحقة عن وديعة نظامية
(٢٠.٩%)	(٢٤.٦%)	(١٧.١%)	١٥٢,٣٥٧	٢٠١,٩٨٦	٢٤٣,٦٩٧	إجمالي
(٩.٠%)	(١١.٦%)	(٦.٢%)	٦٦٦,١٤١	٧٥٣,٧٨٢	٨٠٤,٠٠١	مجموع الموجودات
						المطلوبات
(٢٧.٥%)	(٣٠.٠%)	(٢٤.٩%)	٤,١٠١	٥,٨٥٥	٧,٧٩٢	دائنون
٢٧.٢%	٤٩.٧%	٨.٠%	٤٨,٣٧٦	٣٢,٣٢١	٢٩,٩٢١	مصاريف مستحقة ومطلوبات أخرى
١٧٣.٧%	١٢.٨%	٥٦٣.٧%	٢٠,٢٣٩	١٧,٩٣٥	٢,٧٠٢	أرصدة إعادة تأمين دائرة
٢٠.١%	٠.٤%	٤٣.٨%	٢٤٧,٤١٩	٢٤٦,٥٠٥	١٧١,٤٢٩	أقساط تأمين غير مكتسبة
٠.٨%	١٦.٩%	(١٣.١%)	٣,٢٤٤	٢,٧٧٦	٣,١٩٥	عمولة إعادة تأمين غير مكتسبة
(٢٨.٨%)	(٢٦.٩%)	(٣٠.٧%)	٥٣,٩٩٢	٧٣,٨٣٦	١٠٦,٥٥٣	مطالبات قائمة
(١٩.٩%)	(١٥.٤%)	(٢٤.١%)	٤٨,٨٧٤	٥٧,٧٥٨	٧٦,١٢١	مطالبات متكبدة غير مبلغ عنها
٣٦.١%	٦٠.٢%	١٥.٦%	٢٥,٩٧٢	١٦,٢١٠	١٤,٠٢٥	احتياطيات أقساط تأمين إضافية
(١٦.٣%)	(١٦.٤%)	(١٦.٢%)	٤,٢٩١	٥,١٣٤	٦,١٢٩	احتياطيات فنية أخرى
لا ينطبق	(٣١.٢%)	لا ينطبق	٢,٦١٧	٣,٨٠٦	-	التزام عقود الإيجار
-	-	-	١,١٢٤	١,١٢٤	١,١٢٤	مطلوب إلى أطراف ذات علاقة
(٦.٦%)	(١٢.٧%)	(٠.٠%)	٨,٠٣٢	٩,٢٠٤	٩,٢٠٧	التزامات مزايا موظفين
(٣.٦%)	٠.٠%	(٩.٠%)	٤٢,٦٥٤	٤٢,٦٥٢	٤٦,٨٥٨	زكاة مستحقة
٤.٠%	٣.٢%	٤.٨%	٦,٠٢٦	٥,٨٤١	٥,٥٧٤	إيراد عمولة مستحقة الدفع إلى البنك المركزي السعودي
(٠.١%)	-	(٠.١%)	٣٧٠	٣٧٠	٣٧١	توزيعات أرباح مستحقة
(٢٧.٦%)	(٣.٦%)	(٤٥.٥%)	١٨,٤٨٦	١٩,١٧٧	٣٥,٢١٩	فائض متراكم مستحق
١.٩%	(٠.٩%)	٤.٧%	٥٣٥,٨١٧	٥٤٠,٥٠٥	٥١٦,٢١٩	مجموع المطلوبات
						حقوق الملكية
(٤٠.٨%)	(٦٥.٠%)	-	١٤٠,٠٠٠	٤٠٠,٠٠٠	٤٠٠,٠٠٠	رأس المال
(٧٠.٧%)	(٩٤.٧%)	٦٠.٨%	(١٠,٥٣٩)	(١٩٧,٠٤٣)	(١٢٢,٥٧٢)	خسائر متراكمة
٤٦.٤%	٤٥.٩%	٤٧.٠%	٤,٩٢٥	٣,٣٧٥	٢,٢٩٧	احتياطي إعادة قياس التزامات الموظفين
لا ينطبق	(١٥٨.٥%)	(١٣.٨%)	(٤,٠٦١)	٦,٩٤٥	٨,٠٥٨	احتياطي القيمة العادلة للاستثمارات
(٣٢.٧%)	(٣٨.٩%)	(٢٥.٩%)	١٣٠,٣٢٥	٢١٣,٢٧٧	٢٨٧,٧٨٢	صافي حقوق الملكية
(٩.٠%)	(١١.٦%)	(٦.٢%)	٦٦٦,١٤١	٧٥٣,٧٨٢	٨٠٤,٠٠١	مجموع المطلوبات وحقوق الملكية

المصدر: القوائم المالية المدققة للشركة عن السنوات المالية المنتهية في ٣١ ديسمبر ٢٠٢٠م و ٣١ ديسمبر ٢٠٢١م و ٣١ ديسمبر ٢٠٢٢م

تتركز موجودات الشركة بشكل رئيسي بالنقد وما يعادله والودائع لأجل، بحيث شكّل هذان المكونان ما نسبته ٥٣.٤%، ٤٩.٧% و ٥٢.٥% من إجمالي الموجودات كما في ٣١ ديسمبر ٢٠٢٠م، ٣١ ديسمبر ٢٠٢١م، ٣١ ديسمبر ٢٠٢٢م على التوالي. يتألف النقد وما يعادله بشكل رئيسي من النقد لدى البنوك، النقد في الصندوق، ودائع لأجل وودائع صندوق سوق المال. من جهة أخرى، تتمثل الودائع طويلة الأجل ودايع يتم إيداعها في البنوك والمؤسسات المالية المحلية ذات أجل استحقاق أصلي يزيد عن ثلاثة أشهر ولكن أقل من أو يساوي اثني عشر شهراً من تاريخ الإيداع.

تقلب رصيد الموجودات خلال الفترة الممتدة بين ٣١ ديسمبر ٢٠٢٠م و ٣١ ديسمبر ٢٠٢٢م. انخفض رصيد الموجودات بنسبة ٦.٢% أو بقيمة ٥٠.٢ مليون ريال سعودي من ٨٠٤.٠ مليون ريال سعودي كما في ٣١ ديسمبر ٢٠٢٠م إلى ٧٥٣.٨ مليون ريال سعودي كما في ٣١ ديسمبر ٢٠٢١م، مع انخفاض إضافي بنسبة ١١.٦% أو بقيمة ٨٧.٦ مليون ريال سعودي إلى ٦٦٦.١ مليون ريال سعودي كما في ٣١ ديسمبر ٢٠٢٢م. كان الانخفاض بين ٣١ ديسمبر ٢٠٢٠م و ٣١ ديسمبر ٢٠٢١م متأثراً بشكل رئيسي بتراجع أرصدة النقد وما يعادله والموجودات المالية بالقيمة العادلة من خلال الربح أو الخسارة والودائع طويلة الأجل. فيما يتعلق بالتراجع الإضافي الذي سجّله إجمالي رصيد الموجودات

كما في ٣١ ديسمبر ٢٠٢٢م، فقد تأثر أيضاً بتراجع إضافي سجلته أرصدة النقد وما يعادله وأرصدة الموجودات المالية بالقيمة العادلة من خلال الربح أو الخسارة.

فيما يتعلق بمطلوبات الشركة، فهي تعتبر متركزة في أقساط التأمين غير المكتسبة، المطالبات القائمة والمطالبات المتكبدة غير المبلغ عنها. مثلت المكونات الثلاثة ما نسبته ٦٨.٦٪، ٧٠.٠٪ و ٦٥.٤٪ من إجمالي المطلوبات كما في ديسمبر ٣١ ديسمبر ٢٠٢٠م، ٣١ ديسمبر ٢٠٢١م و ٣١ ديسمبر ٢٠٢٢م على التوالي. فيما يتعلق بأقساط التأمين غير المكتسبة، فهي تمثل الحصة في أقساط التأمين المكتسبة المتعلقة بفترة التغطية سارية المفعول. من جهة أخرى، تمثل المطالبات القائمة المطالبات تحت التسوية وتتضمن المطالبات المتكبدة المطالبات التي تم صرفها خلال الفترة / العام. على مستوى حركة إجمالي رصيد المطلوبات، فقد سجل الرصيد ارتفاعاً بنسبة ٤.٧٪ أو بقيمة ٢٤.٣ مليون ريال سعودي من ٥١٦.٢ مليون ريال سعودي كما في ٣١ ديسمبر ٢٠٢٠م إلى ٥٤٠.٥ مليون ريال سعودي كما في ٣١ ديسمبر ٢٠٢١م، ثم تم تسجيل انخفاض طفيف بنسبة ٠.٩٪ أو بقيمة ٤.٧ مليون ريال سعودي كما في ٣١ ديسمبر ٢٠٢٢م. بينما كان الارتفاع كما في ٣١ ديسمبر ٢٠٢١م مدفوعاً بارتفاع أرصدة إعادة التأمين الدائنة وأقساط التأمين غير المكتسبة، جاء الانخفاض اللاحق متأثراً بانخفاض رصيد المطالبات القائمة خلال الفترة المذكورة.

فيما يتعلق بحقوق الملكية، فقد تضمنت بشكل أساسي رأس المال والخسائر المتراكمة. بالنسبة لرأس المال، فقد بلغ رأس مال الشركة ١٤٠.٠ مليون ريال سعودي كما في ٣١ ديسمبر ٢٠٢٢م، بحيث تألف رأس المال المذكور من ١٤٠.٠ مليون سهم بقيمة ١٠ ريال سعودي للسهم الواحد. تجدر الإشارة إلى أن رأس مال الشركة كان مسجلاً بقيمة ٤٠٠.٠ مليون ريال سعودي بين ٣١ ديسمبر ٢٠٢٠م و ٣١ ديسمبر ٢٠٢١م، قبل أن ينخفض إلى ١٤٠.٠ مليون ريال سعودي نتيجة قرار مساهمي الشركة إطفاء الخسائر التي كانت الشركة قد سجلتها.

بالنسبة للخسائر المتراكمة، فقد سجلت الشركة ارتفاعاً في قيمة هذه الخسائر بنسبة ٦٠.٨٪ أو بقيمة ٧٤.٥ مليون ريال سعودي من ١٢٢.٦ مليون ريال سعودي كما في ٣١ ديسمبر ٢٠٢٠م إلى ١٩٧.٠ مليون ريال سعودي كما في ٣١ ديسمبر ٢٠٢١م نتيجة تراكم الخسائر بين العامين المذكورين، ثم شهد الرصيد تحسناً طفيفاً بحيث انخفضت الخسائر المتراكمة بنسبة ٩٤.٧٪ أو بقيمة ١٨٦.٥ مليون ريال سعودي إلى ١٠.٥ مليون ريال سعودي كما في ٣١ ديسمبر ٢٠٢٢م نظراً إلى أن الشركة قد قامت بتخفيض رأس المال بهدف إطفاء الخسائر.

بالإضافة إلى المكونات المشار إليهما (رأس المال والخسائر المتراكمة)، تتضمن حقوق الملكية احتياطي إعادة قياس التزامات الموظفين واحتياطي القيمة العادلة للاستثمارات. فيما يتعلق باحتياطي إعادة قياس التزامات الموظفين، فهو مرتبط بمطلوبات التزامات الموظفين والتي يتم قياسها من قبل الخبير الاكتواري. من جهة أخرى، يرتبط احتياطي القيمة العادلة للاستثمارات بالاستثمارات المتنوعة التي سجلتها الشركة والتي تألفت بشكل رئيسي من الموجودات المالية بالقيمة العادلة والاستثمارات المتاحة للبيع. تم ذكر معلومات مفصلة عن جميع المكونات المذكورة أعلاه في الأقسام اللاحقة في هذا النشرة.

١-0-0 نقد وما يعادله

يعرض الجدول التالي تفاصيل النقد وما يعادله للسنوات المالية المنتهية في ٣١ ديسمبر ٢٠٢٠م و ٣١ ديسمبر ٢٠٢١م و ٣١ ديسمبر ٢٠٢٢م.

الجدول رقم (٣٧): نقد وما يعادله

معدل النمو السنوي المركب	زيادة / (نقص)		السنة المالية المنتهية في ٣١ ديسمبر			الف ريال سعودي
	٢٠٢٢م	٢٠٢١م	٢٠٢٢م	٢٠٢١م	٢٠٢٠م	
٢٠٢٢م - ٢٠٢٠م	ديسمبر	ديسمبر	مدققة	مدققة	مدققة	
٢٤.٤٪	٢٩.٢٪	١٩.٨٪	٤٩	٣٨	٣٢	نقد في الصندوق
٤٩.٨٪	(٣٥.٨٪)	٢٤٩.٣٪	٦٠,١٢٣	٩٣,٦١٦	٢٦,٨٠٣	نقد لدى البنوك
٢٦.٥٪	لا ينطبق	(١٠٠.٠٪)	٧٨,٠٠٠	-	٤٨,٧٥٠	ودائع لأجل
(٤٣.٧٪)	(٥٦.٤٪)	(٢٧.٣٪)	٨٤,٧٩٤	١٩٤,٥٦٤	٢٦٧,٧٥٣	صندوق سوق المال
(١٩.٤٪)	(٢٢.٦٪)	(١٦.١٪)	٢٢٢,٩٦٧	٢٨٨,٢١٨	٣٤٣,٣٣٧	إجمالي

المصدر: القوائم المالية المدققة للشركة عن السنوات المالية المنتهية في ٣١ ديسمبر ٢٠٢٠م و ٣١ ديسمبر ٢٠٢١م و ٣١ ديسمبر ٢٠٢٢م

كما هو موضح في الجدول أعلاه، يتألف النقد وما في حكمه من عدة مكونات تشمل النقد في الصندوق، النقد لدى البنوك، وودائع لأجل ورصيد صندوق سوق المال.

فيما يتعلق بالنقد في الصندوق، فهو يمثل أرصدة منخفضة القيمة تم إيداعها في عهدة الموظفين من أجل إدارة المصاريف والاحتياجات اليومية. تنص سياسة الشركة في هذا الصدد على إبقاء عهد منخفضة القيمة يتم تجديدها بشكل شهري. بقي رصيد النقد في الصندوق منخفضاً طوال الفترة الممتدة بين ٣١ ديسمبر ٢٠٢٠م و ٣١ ديسمبر ٢٠٢٢م. فيما يتعلق بالنقد لدى البنوك، فهو يتضمن الأرصدة المودعة في البنوك المختلفة التي تتعامل معها الشركة.

الودائع لأجل هي وداًئ قصيرة الأجل بطبيعتها وذات أجل استحقاق أصلي أقل من ثلاثة أشهر. تحقق هذه الودائع دخل عملات بمتوسط معدل يتراوح من ١.١٪ إلى ٦.٦٪ سنوياً.

رصيد صندوق سوق المال هو رصيد مودع في صندوق السوق النقدي، ويحق للشركة تصفيته خلال فترة تقل عن ٩٠ يوماً.

على صعيد الرصيد الإجمالي، انخفض رصيد النقد وما في حكمه بنسبة ١٦.١٪ أو بقيمة ٥٥.١ مليون ريال سعودي من ٢٤٣.٣ مليون ريال سعودي كما في ٣١ ديسمبر ٢٠٢٠م إلى ٢٨٨.٢ مليون ريال سعودي كما في ٣١ ديسمبر ٢٠٢١م، مع انخفاض إضافي بنسبة ٢٢.٦٪ أو بقيمة ٦٥.٣ مليون ريال سعودي كما في ٣١ ديسمبر ٢٠٢٢م. كان الانخفاض متأثراً بشكل رئيسي بحركة صافي النقد الناتج (أو المستخدم) في الأنشطة الاستثمارية أو التمويلية.

فيما يتعلق بالأنشطة الاستثمارية، فقد سجّلت الشركة تدفقاً نقدياً إيجابياً بقيمة ٢٤٨.٥ مليون ريال سعودي في العام ٢٠٢٠م، انخفض لاحقاً بنسبة ٧٠.٩٪ أو بقيمة ١٧٦.١ مليون ريال سعودي إلى ٧٢.٤ مليون ريال سعودي في العام ٢٠٢١م بعد تسييل وداًئ قصيرة الأجل بقيمة ١٧٠.١ مليون ريال سعودي خلال العام المذكور. ثمّ سجّل النقد الناتج من الأنشطة الاستثمارية انخفاضاً إضافياً بنسبة ٨٨.٥٪ أو بقيمة ٦٤.٠ مليون ريال سعودي إلى ٨.٤ مليون ريال سعودي في العام ٢٠٢٢م. تأثّر الانخفاض الإضافي المشار إليه بتسييل وربط وداًئ قصيرة الأجل.

من جهة أخرى وفيما يتعلق بالأنشطة التمويلية، فقد سجّلت الشركة تدفقات نقدية سلبية بقيمة ٢.٩ مليون ريال سعودي و ١.٣ مليون ريال سعودي بين العامين ٢٠٢١م و ٢٠٢٢م، بحيث ارتبطت هذه التدفقات السلبية بشكل رئيسي بمدفوعات الإيجار.

تجدر الإشارة إلى أنّ الشركة قد سجّلت تدفقات نقدية سلبية من الأنشطة التشغيلية بقيمة ١٦٠.٢ مليون ريال سعودي، ١٢٤.٦ مليون ريال سعودي و ٧٢.٣ مليون ريال سعودي في العام ٢٠٢٠م والعام ٢٠٢١م والعام ٢٠٢٢م على التوالي. ويُعزى الانخفاض بين العامين ٢٠٢٠م و ٢٠٢١م إلى انحسار الخسارات الصافية التي سجّلتها الشركة وارتفاع أرصدة أوسط التأمين الغير مكتسبة. أما بين العامين ٢٠٢١م و ٢٠٢٢م، فجاء انخفاض التدفق النقدي السليبي من الأنشطة التشغيلية متأثراً بارتفاع أقساط وأرصدة تأمين مدينة وانخفاض رصيد حصة معيدي التأمين من مطالبات قائمة خلال الفترات المذكورة.

ودائع لأجل

كما ذكر أعلاه، تضمنت أرصدة النقد وما في حكمه وداًئ لأجل ذات أجل أقل من ثلاثة أشهر. في حالة الودائع لأجل والتي تم تصنيفها كبنك مستقل، فهي أيضاً وداًئ مالية مودعة لدى البنوك والمؤسسات المالية المحلية ولكن ذات أجل يزيد عن ثلاثة أشهر ولكن أقل من أو يساوي اثني عشر شهراً من تاريخ الإيداع. تجدر الإشارة إلى أنّ هذه الودائع تحقق دخل عملات بمتوسط معدل يتراوح من ١.١٪ إلى ٦.٦٪ سنوياً.

يتم تصنيف هذه الودائع تحت فئة القروض والذمم المدينة للموجودات المالية ويتم إدراجها بالتكلفة المطفأة. كان رصيد هذه الودائع صفر كما في ٣١ ديسمبر ٢٠٢٠م، ثمّ ارتفع الرصيد إلى ٨٦.٣ مليون ريال سعودي كما في ٣١ ديسمبر ٢٠٢١م، مع ارتفاع إضافي بنسبة ٤٧.٢٪ أو بقيمة ٤٠.٨ مليون ريال سعودي كما في ٣١ ديسمبر ٢٠٢٢م. كانت الارتفاعات المتواصلة مدفوعة بقرار الشركة إدراج بعض المتحصلات المرتفعة القيمة ضمن بند الودائع القصيرة الأجل نظراً إلى وجود توقعات بارتفاع نسبة العائدة والفائدة المرتبطة ببند الودائع المذكورة.

٢-0-0 أقساط وأرصدة تأمين مدينة

يعرض الجدول التالي تفاصيل أقساط وأرصدة تأمين مدينة للسنوات المالية المنتهية في ٣١ ديسمبر ٢٠٢٠م و ٣١ ديسمبر ٢٠٢١م و ٣١ ديسمبر ٢٠٢٢م.

الجدول رقم (٣٨): أقساط وأرصدة تأمين مدينة

معدل النمو السنوي المركب	زيادة / (نقص)		السنة المالية المنتهية في ٣١ ديسمبر			الف ريال سعودي
	٢٠٢٢م ديسمبر	٢٠٢١م ديسمبر	٢٠٢٢م مدققة	٢٠٢١م مدققة	٢٠٢٠م مدققة	
٢٠٢٠م - ٢٠٢٢م	٩.٣٪	٧٩.٧٪	١٣٥,٣٥٨	١٢٣,٨٤٥	٦٨,٩١٨	أقساط تأمين مدينة
(١٠٠.٠٪)	(١٠٠.٠٪)	(٢٢.٢٪)	-	٨,٩٣٤	١١,٤٨٠	أقساط تأمين مدينة مستحقة من أطراف ذات علاقة
(٣٥.١٪)	٥٢٣.٨٪	(٩٣.٢٪)	٨,٣٠٨	١,٣٢٢	١٩,٧١٦	أرصدة مدينة مستحقة من شركات تأمين وإعادة تأمين
١٩.٨٪	٧.١٪	٣٤.٠٪	١٤٣,٦٦٦	١٣٤,١١٠	١٠٠,١١٤	مجموع

مخصص ديون مشكوك في تحصيلها:

معدل النمو السنوي المركب	زيادة / (نقص)		السنة المالية المنتهية في ٣١ ديسمبر			ألف ريال سعودي
	٢٠٢٢ ديسمبر	٢٠٢١ ديسمبر	٢٠٢٢ مدققة	٢٠٢١ مدققة	٢٠٢٠ مدققة	
٢٠٢٠ - ٢٠٢٢	٧.٥%	٥.٨%	(٣٧,٨٥٥)	(٣٥,٢٢٢)	(٣٣,٣٠٥)	أقساط تأمين مدينة
	(١٠٠.٠%)	٦٠.٨%	-	(٣,٧٢٧)	(٢,٣٢٤)	أقساط تأمين مدينة مستحقة من أطراف ذات علاقة
	١٤.٤%	١٨.٦%	(٦٠٢)	(٥٢٦)	(٦٤٦)	أرصدة مدينة مستحقة من شركات تأمين وإعادة تأمين
	٣.٠%	٨.٨%	(٣٨,٤٥٧)	(٣٩,٤٨٥)	(٣٦,٢٧٥)	مجموع
	٢٨.٤%	٤٨.٢%	١٠٥,٢٠٩	٩٤,٦٢٦	٦٣,٨٣٩	الإجمالي

المصدر: القوائم المالية المدققة للشركة عن السنوات المالية المنتهية في ٣١ ديسمبر ٢٠٢٠م و٣١ ديسمبر ٢٠٢١م و٣١ ديسمبر ٢٠٢٢م

أقساط وأرصدة التأمين المدينة تتضمن الأرصدة المدينة من مختلف الأطراف التي تتعامل معها الشركة. يتم تسجيل الأقساط المدينة بإجمالي الأقساط المكتتبة من عقود التأمين ناقصاً المخصص المكون لأي مبالغ غير قابلة للتحويل. يتم إثبات أرصدة الأقساط وإعادة التأمين المدينة عند استحقاقها، ويتم قياسها عند الإثبات المبدئي بالقيمة العادلة للمبلغ المستلم أو المدين. يتم مراجعة القيمة الدفترية للذمم المدينة للتأكد من وجود الانخفاض في القيمة وذلك عندما تشير الأحداث أو الظروف إلى عدم إمكانية استردادها. تدرج خسارة الانخفاض في القيمة على أنها «مخصص الانخفاض في قيمة الديون المشكوك في تحصيلها» في قائمة الدخل. يتم إلغاء إثبات الأرصدة المدينة عندما تفقد الشركة سيطرتها على الحقوق التعاقدية التي تشمل الأرصدة المدينة كما هو الحال عندما تكون الأرصدة المدينة مبيعة أو انتقال كافة التدفقات النقدية العائدة إلى الرصيد إلى طرف خارجي مستقل.

يجب الإشارة إلى أن أقساط التأمين المدينة شملت بشكل عام ثلاثة مكونات هي: أقساط تأمين مدينة، أقساط تأمين مدينة مستحقة من أطراف ذات علاقة وأرصدة مدينة مستحقة من شركات تأمين وإعادة تأمين.

أقساط التأمين المدينة تشتمل على الأرصدة المدينة من العملاء (الشركات الخاصة والأخرى).

أقساط التأمين المستحقة من الأطراف ذات علاقة تمثل الأرصدة المدينة من الشركات الشقيقة التي تستحصل على خدمات تأمين الشركة. الأرصدة المدينة المستحقة من شركات التأمين وإعادة التأمين هي الأرصدة المدينة من معيدي التأمين.

ارتفع إجمالي أقساط وأرصدة تأمين مدينة بنسبة ٣٤.٠% أو بقيمة ٣٤.٠ مليون ريال سعودي من ١٠٠.١ مليون ريال سعودي كما في ٣١ ديسمبر ٢٠٢٠م إلى ١٣٤.١ مليون ريال سعودي كما في ٣١ ديسمبر ٢٠٢١م، مع ارتفاع إضافي بنسبة ٧.١% أو بقيمة ٩.٦ مليون ريال سعودي إلى ١٤٢.٧ مليون ريال سعودي كما في ٣١ ديسمبر ٢٠٢٢م. كان الارتفاع المشار إليه في العام ٢٠٢١م متأثراً بارتفاع أقساط التأمين المدينة بنسبة ٧٩.٧% أو بقيمة ٥٤.٩ مليون ريال سعودي من ٦٨.٩ مليون ريال سعودي إلى ١٢٣.٨ مليون ريال سعودي بين ٣١ ديسمبر ٢٠٢٠م و٣١ ديسمبر ٢٠٢١م. من جهة أخرى، كان الارتفاع الإضافي كما في ٣١ ديسمبر ٢٠٢٢م مدفوعاً بارتفاع الأرصدة المدينة المستحقة من شركات تأمين وإعادة تأمين بنسبة ٥٢٣.٨% أو بقيمة ٧.٠ مليون ريال سعودي من ١.٣ مليون ريال سعودي إلى ٨.٣ مليون ريال سعودي بين ٣١ ديسمبر ٢٠٢١م و٣١ ديسمبر ٢٠٢٢م.

فيما يتعلق بأرصدة أقساط التأمين المدينة، فقد تأثر ارتفاع الرصيد المتواصل (بين ٣١ ديسمبر ٢٠٢٠م و٣١ ديسمبر ٢٠٢٢م) بارتفاع أقساط التأمين بشكل عام خلال الفترة المذكورة وارتفاع مستوى النشاط مع المؤسسات (الشركات) بشكل رئيسي.

تجدر الإشارة إلى أن الارتفاع في أقساط التأمين المدينة قابله انخفاض في أقساط التأمين المدينة المستحقة من الأطراف ذات العلاقة وتقلب في الرصيد المدين المستحق من شركات التأمين وإعادة التأمين. فيما يتعلق بأقساط التأمين المدينة المستحقة من الأطراف ذات العلاقة، فقد انخفض الرصيد بنسبة ٢٢.٢% أو بقيمة ٢.٥ مليون ريال سعودي من ١١.٥ مليون ريال سعودي كما في ٣١ ديسمبر ٢٠٢٠م إلى ٨.٩ مليون ريال سعودي كما في ٣١ ديسمبر ٢٠٢١م، وانخفاض متتالي إلى صفر كما في ٣١ ديسمبر ٢٠٢٢م. يجب ذكر أن القسم الأكبر من المعاملات مع الأطراف ذات العلاقة تم إبرامها مع شركة مجموعة عبدالرحمن علي التركي (أتكو)، وقد تأثر انخفاض رصيد أقساط التأمين المدينة من الأطراف ذات العلاقة بعد تجديد عدد من الوثائق مع شركة أتكو في العام ٢٠٢١م. كما أن الشركة المذكورة لم تعد طرفاً ذات علاقة في العام ٢٠٢٢م، ما أدى إلى إعادة تصنيف الرصيد المدين ضمن خانة أقساط التأمين المدينة.

تقلب الرصيد المدين المستحق من شركات التأمين وإعادة التأمين، فانخفض بنسبة ٩٢.٢% أو بقيمة ١٨.٤ مليون ريال سعودي من ١٩.٧ مليون ريال سعودي كما في ٣١ ديسمبر ٢٠٢٠م إلى ١.٣ مليون ريال سعودي كما في ٣١ ديسمبر ٢٠٢١م نظراً إلى أن فائض الخسارة الصافي المدين المرتبط بقطاع التأمين الطبي كان أعلى من مدفوعات أقساط فائض الخسارة المرتبطة بالقطاع نفسه، ونتيجة ارتفاع حجم المطالبات الطبية الخاضعة لاتفاقية إعادة التأمين وفائض الخسارة.

ثم عاد الرصيد وارتفع بنسبة ٥٢٣.٨٪ إلى ٨.٣ مليون ريال سعودي كما في ٣١ ديسمبر ٢٠٢٢ مدفوعاً بانخفاض التحصيلات الخاصة بفائض الخسارة.

٣-0-0 مخصص الديون المشكوك في تحصيلها

فيما يرتبط برصيد مخصص الديون المشكوك في تحصيلها، فقد كان متركزاً في مخصص أقساط التأمين المدينة. ارتفع المخصص المرتبط بهذه الأقساط بنسبة ٧.٥٪ أو بقيمة ٢.٦ مليون ريال سعودي من ٣٥.٢ مليون ريال سعودي إلى ٣٧.٩ مليون ريال سعودي بين ٣١ ديسمبر ٢٠٢١م و ٣١ ديسمبر ٢٠٢٢م. جاء ارتفاع المخصص متأثراً بشكل عام بارتفاع رصيد أقساط التأمين المدينة للأسباب التي ذكرت أعلاه.

شمل مخصص الديون المشكوك في تحصيلها أقساط التأمين المدينة مخصص بقيمة ٣.٧ مليون ريال سعودي كما في ٣١ ديسمبر ٢٠٢١م. ارتبط المخصص المذكور بشكل رئيسي بالارتفاع الملحوظ الذي طرأ على أرصدة التأمين المدينة، حيث تمت الإشارة سابقاً أن ارتفاع رصيد أقساط التأمين المدينة كان متركزاً في أرصدة الشركات والمؤسسات.

كما شمل المخصص المشار إليه (إجمالي مخصص الديون المشكوك في تحصيلها) مخصصاً مرتبطاً بأرصدة مدينة مستحقة من شركات التأمين وإعادة التأمين بقيمة ٠.٥ مليون ريال سعودي و ٠.٦ مليون ريال سعودي كما في ٣١ ديسمبر ٢٠٢١م و ٣١ ديسمبر ٢٠٢٢م.

٤-0-0 أعمار أقساط وأرصدة التأمين المدينة

يعرض الجدول التالي تفاصيل أعمار أقساط وأرصدة التأمين المدينة للسنوات المالية المنتهية في ٣١ ديسمبر ٢٠٢٠م و ٣١ ديسمبر ٢٠٢١م و ٣١ ديسمبر ٢٠٢٢م.

الجدول رقم (٣٩): أعمار أقساط وأرصدة التأمين المدينة

معدل النمو السنوي المركب	زيادة / نقصان		السنة المالية المنتهية في ٣١ ديسمبر			الف ريال سعودي
	٢٠٢٢م	٢٠٢١م	٢٠٢٢م	٢٠٢١م	٢٠٢٠م	
٢٠٢٠ - ٢٠٢٢م	ديسمبر	ديسمبر	مدققة	مدققة	مدققة	غير متأخرة السداد وغير منخفضة القيمة
٦٣.٤٪	٢٤.٣٪	١١٤.٩٪	٨١,٤٢٤	٦٥,٥٠٢	٣٠,٤٨٣	من ٩١ إلى ١٨٠ يوم
(٢٣.٧٪)	(١٢.٠٪)	٥.٤٪	١٥,٩٤٥	١٨,١١٥	١٧,١٨٩	من ١٨١ إلى ٣٦٠ يوم
(٣٢.٥٪)	(٢١.٨٪)	(٤١.٧٪)	٦,٦٥٥	٨,٥٠٩	١٤,٥٩٧	أكثر من ٣٦٠ يوم
٢.٣٪	(٥.٦٪)	١٠.٩٪	٣٩,٦٤٣	٤١,٩٨٥	٣٧,٨٤٥	الإجمالي
١٩.٨٪	٧.١٪	٣٤.٠٪	١٤٣,٦٦٦	١٣٤,١١٠	١٠٠,١١٤	

المصدر: القوائم المالية المدققة للشركة عن السنوات المالية المنتهية في ٣١ ديسمبر ٢٠٢٠م و ٣١ ديسمبر ٢٠٢١م و ٣١ ديسمبر ٢٠٢٢م

فيما يتعلق بأعمار أقساط وأرصدة التأمين المدينة، تتطلب شروط العمل الخاصة بالشركة عموماً على أن يتم تسوية الأقساط في فترة أقل من ٩٠ يوماً. بالإضافة إلى ذلك، تقدم الشركة طرق سداد عن طريق التقسيط والتي تستند إلى مجموع مبلغ قسط التأمين.

بشكل عام وكما هو موضح في الجدول أعلاه، تحسنت حركة التحصيل بشكل عام خلال الفترة الممتدة ما بين العامين ٢٠٢٠م و ٢٠٢٢م، حيث شهدت الأرصدة المتقادمة انخفاضاً نسبياً خلال الفترة المذكورة. يمكن رد التحسن الإجمالي الذي طرأ على حركة التحصيل إلى تحسن وتيرة التحصيل من الأطراف ذات العلاقة وارتباط قسم كبير من الأعمال والخدمات المنفذة بقطاع التجزئة حيث يتم التحصيل بشكل مقدم في معظم الأحيان.

من المتوقع بناء على الخبرات السابقة، تحصيل كامل الأرصدة غير المنخفضة القيمة لأقساط التأمين المدينة والأرصدة المدينة من شركات التأمين وإعادة التأمين والأقساط المدينة من جهات ذات علاقة، علماً بأنه ليس من عادة الشركة الحصول على ضمانات على هذه الذمم المدينة، وبالتالي هي غير مضمونة.

0-0-0 حصة معيدي التأمين من أقساط تأمين غير مكتسبة

تحتسب حصة معيدي التأمين من أقساط التأمين غير المكتسبة على أساس النسبة والتناسب بنفس آلية احتساب أقساط التأمين غير المكتسبة. وتتزامن حصة معيدي التأمين من أقساط التأمين غير المكتسبة بالتناسب مع حصة معيدي التأمين من أقساط التأمين المكتسبة حسب اتفاقيات إعادة التأمين.

على صعيد إجمالي الرصيد، فلقد ارتفع الرصيد تدريجياً بنسبة ٤٥.١٪ أو بقيمة ٨.٥ مليون ريال سعودي من ١٨.٩ مليون ريال سعودي كما في ٣١ ديسمبر ٢٠٢٠م إلى ٢٧.٥ مليون ريال سعودي كما في ٣١ ديسمبر ٢٠٢١م، مع ارتفاع تدريجي بنسبة ٢.١٪ أو بقيمة ٠.٦ مليون ريال سعودي كما في ٣١ ديسمبر ٢٠٢٢م. كان الارتفاع المشار إليه متماشياً بشكل عام مع ارتفاع إجمالي أقساط التأمين المدينة.

٦-0-0 حصة معيدي التأمين من مطالبات قائمة

فيما يتعلق بالمطالبات القائمة، فهي تشمل بشكل رئيسي إجمالي التكلفة المقدرة للمطالبات المتكبدة غير المسددة بتاريخ قائمة المركز المالي. أما بالنسبة لحصة معيدي التأمين من المطالبات القائمة، فيتم إثباتها بصورة مماثلة للمبالغ المتعلقة بعقود التأمين طبقاً لشروط اتفاقيات إعادة التأمين.

بالنسبة للرصيد الإجمالي، فلقد ارتفع بنسبة ٣١.٤٪ أو بقيمة ٨.٥ مليون ريال سعودي من ٢٦.٩ مليون ريال سعودي كما في ٣١ ديسمبر ٢٠٢٠م إلى ٣٥.٤ مليون ريال سعودي كما في ٣١ ديسمبر ٢٠٢١م نتيجة ارتفاع قيمة المطالبة التابعة لقطاع الهندسة، قبل أن ينخفض مجدداً بنسبة ٦١.٨٪ أو بقيمة ٢١.٨ مليون ريال سعودي إلى ١٣.٥ مليون ريال سعودي كما في ٣١ ديسمبر ٢٠٢٢م بعد انخفاض أرصدة المطالبات القائمة ضمن قطاعي الهندسة والحوادث العامة.

٧-0-0 حصة معيدي التأمين من مطالبات متكبدة غير مبلغ عنها

طبقاً لشروط اتفاقيات إعادة التأمين. يتم إثبات المبالغ القابلة للاسترداد من معيدي التأمين بصورة مماثلة للمبالغ المتعلقة بعقود التأمين.

شهد رصيد حصة معيدي التأمين من مطالبات متكبدة غير مبلغ عنها انخفاضاً تدريجياً بنسبة ٣٨.٩٪ أو بقيمة ٤.٧ مليون ريال سعودي من ١٢.٠ مليون ريال سعودي كما في ٣١ ديسمبر ٢٠٢٠م إلى ٧.٣ مليون ريال سعودي كما في ٣١ ديسمبر ٢٠٢١م، مع انخفاض إضافي بنسبة ٧٦.٧٪ أو بقيمة ٥.٦ مليون ريال سعودي كما في ٣١ ديسمبر ٢٠٢٢م. كان الانخفاض المشار إليه في العام ٢٠٢١م متأثراً بقطاع التأمين الطبي. فيما يتعلق بقطاع التأمين الطبي، فقد انخفض رصيد حصة معيدي التأمين من مطالبات متكبدة غير مبلغ عنها بقيمة ٢.٩ مليون ريال سعودي بين ٣١ ديسمبر ٢٠٢٠م و٣١ ديسمبر ٢٠٢١م، مع انخفاض إضافي بقيمة مماثلة بين ٣١ ديسمبر ٢٠٢١م و٣١ ديسمبر ٢٠٢٢م.

من جهة أخرى، كان الانخفاض في رصيد حصة معيدي التأمين من مطالبات متكبدة غير مبلغ عنها في العام ٢٠٢٢م مرتبطاً بقطاعات التأمين الطبي وتأمين المركبات والتأمين البحري وتأمين الممتلكات، حيث سجّلت القطاعات المذكورة انخفاضات متتالية في أرصدة المطالبات وأرصدة حصة معيدي التأمين من هذه المطالبات.

٨-0-0 تكاليف اقتناء وثائق تأمين مؤجلة

يعرض الجدول التالي تفاصيل تكاليف اقتناء وثائق تأمين مؤجلة للسنوات المالية المنتهية في ٣١ ديسمبر ٢٠٢٠م و٣١ ديسمبر ٢٠٢١م و٣١ ديسمبر ٢٠٢٢م.

الجدول رقم (٤٠): تكاليف اقتناء وثائق تأمين مؤجلة

معدل النمو السنوي المركب	زيادة / (نقص)		السنة المالية المنتهية في ٣١ ديسمبر			الف ريال سعودي
	٢٠٢٢م	٢٠٢١م	٢٠٢٢م	٢٠٢١م	٢٠٢٠م	
٢٠٢٠م - ٢٠٢٢م	ديسمبر	ديسمبر	مدققة	مدققة	مدققة	
٢٨.٨٪	٣٨.٧٪	(٢٣.٩٪)	١٢,٥٢٢	٩,٠٢٥	١١,٨٦١	١ يناير
٢٢.٧٪	٣٣.١٪	١٣.٠٪	٣٠,٨٥٣	٢٣,١٨٢	٢٠,٥١٠	متكبد خلال السنة
٩.٧٪	٤٢.٦٪	(١٥.٧٪)	(٢٨,٠٧٢)	(١٩,٦٦٦)	(٢٣,٣٤٥)	المطفاً خلال السنة
٣٠.٢٪	٢٢.٢٪	٣٨.٧٪	١٥,٣٠٤	١٢,٥٢٢	٩,٠٢٥	٣١ ديسمبر

المصدر: الفوائم المالية المدققة للشركة عن السنوات المالية المنتهية في ٣١ ديسمبر ٢٠٢٠م و٣١ ديسمبر ٢٠٢١م و٣١ ديسمبر ٢٠٢٢م

تتعلق تكاليف اقتناء وثائق التأمين المؤجلة بصورة رئيسية بنفقات تأمين وثائق التأمين، حيث تمثل بشكل رئيسي العمولات المدفوعة إلى مندوبي المبيعات والوسطاء والوكلاء. وتتماشى هذه التكاليف بشكل عام مع التحركات في إجمالي أقساط التأمين المكتتبه.

ارتفعت قيمة تكاليف اقتناء وثائق التأمين المؤجلة بنسبة ٣٨.٧٪ أو بقيمة ٣.٥ مليون ريال سعودي من ٩.٠ مليون ريال سعودي كما في ٣١ ديسمبر ٢٠٢٠م إلى ١٢.٥ مليون ريال سعودي كما في ٣١ ديسمبر ٢٠٢١م، مع ارتفاع إضافي بنسبة ٢٢.٢٪ أو بقيمة ٢.٨ مليون ريال سعودي كما في ٣١ ديسمبر ٢٠٢٢م. جاءت الارتفاعات المتلاحقة متماشية مع ارتفاع أرصدة أقساط التأمين بين العامين المذكورين.

9-0-0 موجودات مالية بالقيمة العادلة من خلال الربح أو الخسارة

تتألف الاستثمارات بشكل عام من مكونان هما الموجودات المالية بالقيمة العادلة من خلال الربح أو الخسارة والاستثمارات المتاحة للبيع. يمكن تصنيف الاستثمارات المشار إليها ضمن أكثر من فئة، فهي تتضمن استثمارات مدرجة في السوق المالية واستثمارات (غير مدرجة في السوق المذكورة)، كما أنها تشمل على استثمارات مودعة في صناديق استثمارية واستثمارات أخرى تتضمن أسهم عادية.

الاستثمارات المدرجة في السوق المالية هي استثمارات سوق التداول. أمّا الاستثمارات الغير مدرجة في السوق المالية فهي متضمنة استثمارات أسهم غير مدرجة وصناديق الاستثمارات المشتركة.

على صعيد المكونات، فالاستثمارات المودعة في صناديق استثمارية هي استثمارات في أوعية استثمارية تقوم بجمع رؤوس أموال مجموعة من المستثمرين وتديرها وفقاً لإستراتيجية وأهداف استثمارية محددة يضعها مدير الصندوق. من جهة أخرى، فالأسهم العادية هي استثمارات متنوعة.

فيما يخصّ رصيد الموجودات المالية بالقيمة العادلة من خلال الربح أو الخسارة، فقد انخفضت قيمة هذه الموجودات تدريجياً بنسبة ٤٣.١٪ أو بقيمة ٤٢.٣ مليون ريال سعودي من ١٠٠.٥ مليون ريال سعودي كما في ٣١ ديسمبر ٢٠٢٠م إلى ٥٧.٢ مليون ريال سعودي كما في ٣١ ديسمبر ٢٠٢١م، مع انخفاض إضافي بنسبة ٦٣.٥٪ أو بقيمة ٣٦.٣ مليون ريال سعودي كما في ٣١ ديسمبر ٢٠٢٢م. كان الانخفاض متأثراً بتسييل عدد من الصناديق (صندوق بقيمة ٢٥٠.٠ مليون ريال سعودي في صندوق فرانكلين تيمبلتون للاستثمار وصندوق بقيمة ٨.٥ مليون ريال سعودي في بنك الإمارات دبي الوطني وصندوق بقيمة ٦.٨ مليون ريال سعودي في فيسترا كابيتال).

على صعيد الاستثمارات المتاحة للبيع، فقد تم تسجيل انخفاضاً مماثلاً وتدرجياً بنسبة ٣٠.٧٪ أو بقيمة ١٣.٥ مليون ريال سعودي من ٤٤.١ مليون ريال سعودي كما في ٣١ ديسمبر ٢٠٢٠م إلى ٣٠.٦ مليون ريال سعودي كما في ٣١ ديسمبر ٢٠٢١م نتيجة بيع وتسييل عدد من الاستثمارات. عاد الرصيد وارتفع بنسبة ٢.٧٪ أو بقيمة ٠.٨ مليون ريال سعودي كما في ٣١ ديسمبر ٢٠٢٢م بعد ارتفاع قيمة الاستثمارات الخاصة بشركة نجم.

تجدر الإشارة إلى أنّ الشركة قد أجرت مراجعة للاستثمارات المتاحة للبيع والموجودات المالية بالقيمة العادلة من خلال الربح أو الخسارة لتقييم مدى تعرّض هذه الاستثمارات للانخفاض في القيمة. واستناداً إلى معلومات معينة، ترى الإدارة بأنّه لا داعي لإجراء تخفيض في قيمة تلك الاستثمارات. إنّ جميع الاستثمارات مسجلة بالريال السعودي والدولار الأمريكي.

١٠-0-0 مصاريف مدفوعة مقدماً وموجودات أخرى

يعرض الجدول التالي تفاصيل مصاريف مدفوعة مقدماً وموجودات أخرى للسنوات المالية المنتهية في ٣١ ديسمبر ٢٠٢٠م و ٣١ ديسمبر ٢٠٢١م.

الجدول رقم (٤١): مصاريف مدفوعة مقدماً وموجودات أخرى

معدل النمو السنوي المركب ٢٠٢٠م - ٢٠٢٢م	زيادة / نقصان		السنة المالية المنتهية في ٣١ ديسمبر			ألف ريال سعودي
	٢٠٢٢م ديسمبر	٢٠٢١م ديسمبر	٢٠٢٢م مدققة	٢٠٢١م مدققة	٢٠٢٠م مدققة	
٣٢.٨٪	(٥١.٥)٪	٢٦٣.٣٪	٦,٧٢٦	١٣,٨٥٨	٣,٨١٤	أتعاب إشراف مؤجلة
١٧.٤٪	٦.٧٪	٢٩.٠٪	٣,٦١٠	٣,٣٨٢	٢,٦٢١	مصاريف أخرى مدفوعة مقدماً
٠.٥٪	٠.٥٪	٠.٥٪	٢,٥٧٢	٢,٥٦١	٢,٥٤٨	مبالغ مستحقة القبض من الصندوق العربي لتأمين أخطار الحرب
(٣٣.٩)٪	٥٧.١٪	(٧٢.٢)٪	٢,٢٨٩	١,٤٥٧	٥,٢٤٠	ضريبة القيمة المضافة المستردة
٢٣.١٪	٧.٤٪	٤١.٠٪	١,٣٢٧	١,٢٣٥	٨٧٥	ذمم موظفين مدينة
(٨٨.٢)٪	(٩٨.٧)٪	٨.١٪	١١	٨٨٣	٨١٧	مبالغ مستحقة القبض من صندوق منافذ
٧٦.٧٪	٧.١٥١.٨٪	(٩٥.٧)٪	١٣,٨٧٨	١٩١	٤,٤٤٤	ذمم مدينة من صندوق عمرة
٤٣.١٪	(١٠.٦)٪	١٢٩.١٪	١,٤٧٠	١,٦٤٦	٧١٨	دخل مستحق
٢١.٣٪	(٢٨.٢)٪	١٠٤.٩٪	١,٦٦٨	٢,٣٢٤	١,١٣٤	أخرى
٢٢.٩٪	٢١.٨٪	٢٤.٠٪	٣٣,٥٥١	٢٧,٥٣٧	٢٢,٢١٣	المجموع

المصدر: القوائم المالية المدققة للشركة عن السنوات المالية المنتهية في ٣١ ديسمبر ٢٠٢٠م و ٣١ ديسمبر ٢٠٢١م و ٣١ ديسمبر ٢٠٢٢م

المصاريف المدفوعة مقدماً والموجودات الأخرى تتضمن أصولاً ومصاريف ومبالغ متنوعة.

أتعاب الإشراف المؤجلة هي أتعاب البنك المركزي السعودي ومجلس الضمان الصحي وشركة نجم. تجدر الإشارة إلى أنّ رصيد هذه الأتعاب يتقلب بشكل مستمر، فهو يتأثر بتقلب حجم الأعمال في القطاعات المختلفة. ارتفعت قيمة الأتعاب المذكورة بنسبة ٢٦٢.٣٪ أو بقيمة ١٠٠ مليون ريال سعودي من ٣.٨ مليون ريال سعودي كما في ٣١ ديسمبر ٢٠٢٠م إلى ١٣.٩ مليون ريال سعودي كما في ٣١ ديسمبر ٢٠٢١م، عاد الرصيد وانخفض بنسبة ٥١.٥٪ أو بقيمة ٧.١ مليون ريال سعودي كما في ٣١ ديسمبر ٢٠٢٢م. بينما كان الارتفاع كما في ٣١ ديسمبر ٢٠٢١م مدفوعاً بارتفاع حجم أعمال قطاع المركبات ما أدى إلى ارتفاع رسوم شركة نجم، كان الانخفاض اللاحق ناتجاً أيضاً عن انخفاض حجم الأعمال تحت القطاع نفسه، ما أدى تلقائياً إلى انخفاض رسوم شركة نجم.

المصاريف الأخرى المدفوعة مقدماً تتضمن بشكل رئيسي مصاريف متنوعة كمصاريف تأمين طبي وإيداعات. ارتفعت هذه المصاريف بنسبة ٢٩.٠٪ أو بقيمة ٠.٨ مليون ريال سعودي من ٢.٦ مليون ريال سعودي كما في ٣١ ديسمبر ٢٠٢٠م إلى ٣.٤ مليون ريال سعودي كما في ٣١ ديسمبر ٢٠٢١م، مع ارتفاع إضافي طفيف بنسبة ٦.٧٪ أو بقيمة ٠.٢ مليون ريال سعودي إلى ٢.٦ مليون ريال سعودي كما في ٣١ ديسمبر ٢٠٢٢م. كان الارتفاع المتواصل مدفوعاً بارتفاع مصاريف التأمين الطبي وإيداعات فائض الخسارة. وتجدر الإشارة إلى أنّ هذه المصاريف تتقلب بشكل دوري فهي لا تتأثر بحركة الأعمال فقط.

المبالغ المستحقة القبض من الصندوق العربي لتأمين أخطار الحرب تتضمن حصة الشركة من أرباح الصندوق المذكور. لم تشهد هذه المبالغ أي تغيير ملحوظ خلال الفترة الممتدة بين العامين ٢٠٢٠م و٢٠٢٢م، بل بقيت شبه ثابتة. تجدر الإشارة إلى أنّ الصندوق العربي لتأمين أخطار الحرب هو صندوق يلعب دوراً مشابهاً لدور نقابة شركات التأمين حيث أنّ مهمة هذا الصندوق هي توفير تغطية متكاملة ومناسبة وسريعة لأخطار الحرب والأخطار السياسية الأخرى لشركاته الأعضاء.

ضريبة القيمة المضافة المستردة هي مبالغ تمثل أرصدة مدينة التحصيل مرتبطة ببعض الأرصدة الغير مدفوتة وبعض أرصدة أقساط التأمين غير المكتسبة والتي لم يتم تحصيلها بعد. انخفض الرصيد بنسبة ٧٢.٢٪ أو بقيمة ٢.٨ مليون ريال سعودي من ٥.٢ مليون ريال سعودي كما في ٣١ ديسمبر ٢٠٢٠م إلى ١.٥ مليون ريال سعودي كما في ٣١ ديسمبر ٢٠٢١م نتيجة تسجيل مبالغ ضريبة قيمة مضافة دائنة بقيمة ٤.٤ مليون ريال سعودي مرتبطة ببعض أرصدة الأقساط الغير مكتسبة، الأمر الذي أدى إلى انخفاض الرصيد المدين. عاد الرصيد وارتفع مجدداً بنسبة ٥٧.١٪ أو بقيمة ٠.٨ مليون ريال سعودي إلى ٢.٣ مليون ريال سعودي كما في ٣١ ديسمبر ٢٠٢٢م نتيجة تسجيل بعض الأرصدة الخاصة بالتأمين على العيوب الخفية.

الذمم المدينة من الموظفين هي أرصدة مرتبطة بسلف وقروض منخفضة القيمة تمنح للموظفين ضمن سياق العمل العادي. في هذا الصدد، تنص سياسة الشركة على منح بدلات سكن تتنوع قيمتها حسب راتب الموظف ويتم اقتطاعها من هذا الراتب ضمن مدة تتراوح بين الستة أشهر والسنة. تتقلب هذه الأرصدة بشكل مستمر فهي تتأثر بقيمة وأعداد القروض التي يتم رفع طلب بها والموافقة عليها من إدارة الشركة.

فيما يتعلق بالذمم المدينة من صندوق منافذ، فهي تمثل حصة الشركة المرتبطة بتأمين منافذ والذي يتم إدارته من قبل شركة التعاونية للتأمين. شهد الرصيد المدين من صندوق منافذ ارتفاعاً جزئياً بنسبة ٨.١٪ أو بقيمة ٠.١ مليون ريال سعودي من ٠.٨ مليون ريال سعودي كما في ٣١ ديسمبر ٢٠٢٠م إلى ٠.٩ مليون ريال سعودي كما في ٣١ ديسمبر ٢٠٢١م، قبل أن ينخفض إلى صفر كما في ٣١ ديسمبر ٢٠٢٢م. يتقلب الرصيد ضمن سياق العمل العادي ويتأثر بوتيرة التحصيل، كما يجب ذكر أنّ الانخفاض المشار إليه كما في ٣١ ديسمبر ٢٠٢٢م تأثر بتراجع نطاق وعدد البوالص التأمينية الخاصة بمنافذ والتي تم إصدارها عبر الشركة من خلال شركة نجم للتأمين.

الذمم المدينة من صندوق العمرة هي أرصدة مرتبطة بخدمات التأمين الطبي وتأمين الحوادث العامة التي يتم تقديمها خلال مواسم الحج والعمرة والتي تتم إدارتها من قبل شركة التعاونية للتأمين. انخفض الرصيد بنسبة ٩٥.٧٪ أو بقيمة ٤.٢ مليون ريال سعودي من ٤.٤ مليون ريال سعودي كما في ٣١ ديسمبر ٢٠٢٠م إلى ٠.٢ مليون ريال سعودي كما في ٣١ ديسمبر ٢٠٢١م نتيجة تراجع نطاق الخدمات المذكورة حيث أنّ القيود المرتبطة بجائحة الكورونا كانت لا تزال سارية المفعول جزئياً. ثم عاد الرصيد وارتفع بنسبة ٧.١٥١.٨٪ أو بقيمة ١٣.٧ مليون ريال سعودي إلى ١٣.٩ مليون ريال سعودي كما في ٣١ ديسمبر ٢٠٢٢م بعد رفع القيود الخاصة بجائحة الكورونا بشكل تام خلال العام ٢٠٢٢م.

الدخل المستحق هو دخل مرتبط بالودائع المختلفة التي تحتفظ بها الشركة بالإضافة إلى الدخل غير المحقق والمرتب بالاستثمارات. ارتفع الدخل المستحق بنسبة ١٢٩.١٪ أو بقيمة ٠.٩ مليون ريال سعودي من ٠.٧ مليون ريال سعودي كما في ٣١ ديسمبر ٢٠٢٠م إلى ١.٦ مليون ريال سعودي كما في ٣١ ديسمبر ٢٠٢١م نتيجة ارتفاع نسب الفائدة. عاد الرصيد وانخفضاً طفيفاً بنسبة ١٠.٦٪ أو بقيمة ٠.٢ مليون ريال سعودي إلى ١.٥ مليون ريال سعودي كما في ٣١ ديسمبر ٢٠٢٢م. ارتبط الانخفاض باتباع سياسات محاسبية جديدة والتي نصّت على تضمين الدخل ضمن قيمة الاستثمار.

الأرصدة الأخرى تتضمن بشكل رئيسي دفعات مقدمة لعدد من الموردين الذين تتعامل معهم الشركة. ارتفع الرصيد بنسبة ١٠٤.٩٪ أو بقيمة ١.٢ مليون ريال سعودي من ١.١ مليون ريال سعودي كما في ٣١ ديسمبر ٢٠٢٠م إلى ٢.٣ مليون ريال سعودي كما في ٣١ ديسمبر ٢٠٢١م، ثم عاد الرصيد وانخفض بنسبة ٢٨.٢٪ أو بقيمة ٠.٦ مليون ريال سعودي إلى ١.٧ مليون ريال سعودي كما في ٣١ ديسمبر ٢٠٢٢م حيث ترتبط قيمة هذه الدفعات بشكل عام بنطاق وحجم الخدمات المقدمة من قبل الموردين.

11-0-0 الممتلكات والمعدات

يعرض الجدول التالي تفاصيل الممتلكات والمعدات للسنوات المالية المنتهية في ٣١ ديسمبر ٢٠٢٠م و٣١ ديسمبر ٢٠٢١م و٣١ ديسمبر ٢٠٢٢م.

الجدول رقم (٤٢): الممتلكات والمعدات

معدل النمو السنوي المركب ٢٠٢٠م - ٢٠٢٢م	زيادة / (نقص)		السنة المالية المنتهية في ٣١ ديسمبر			الف ريال سعودي
	٢٠٢٢م ديسمبر	٢٠٢١م ديسمبر	٢٠٢٢م مدققة	٢٠٢١م مدققة	٢٠٢٠م مدققة	
(١٠٠.٠٪)	(١٠٠.٠٪)	(١٥.٦٪)	-	٧	٩	مركبات
(١١.٢٪)	(١٧.٨٪)	(٤.٠٪)	١,١١١	١,٣٥٢	١,٤٠٧	أجهزة حاسب آلي
٢٨.٧٪	٢٩.١٪	٢٨.٣٪	٢,٢٦١	١,٧٥١	١,٣٦٤	أثاث وتركيبات وتجهيزات مكتبية
٢٤.٩٪	(١٠.٧٪)	٧٤.٦٪	١,٨٧٧	٢,١٠٠	١,٢٠٣	تحسينات على عقارات مستأجرة
١٤.٨٪	٠.٧٪	٣٠.٨٪	٥,٢٤٨	٥,٢١٠	٣,٩٨٤	المجموع بالصافي

المصدر: القوائم المالية المدققة للشركة عن السنوات المالية المنتهية في ٣١ ديسمبر ٢٠٢٠م و٣١ ديسمبر ٢٠٢١م و٣١ ديسمبر ٢٠٢٢م

فيما يتعلق بالممتلكات والمعدات، فإن الشركة لا تملك قاعدة أصول ثابتة مرتفعة القيمة.

شملت الممتلكات والمعدات ثلاثة مكونات هي:

المركبات: كانت قيمة المركبات التي تم تصنيفها ضمن خانة الممتلكات والمعدات منخفضة، حيث أن الشركة تملك عدداً من السيارات والمركبات التي يتم استخدامها من قبل الموظفين في تنقلاتهم اليومية.

أجهزة الحاسب الآلي: تتضمن مختلف أجهزة الحاسوب المستخدمة من قبل موظفي الشركة في المكاتب الإدارية ومختلف مراكز الشركة.

الأثاث والتركيبات والتجهيزات المكتبية: هي المفروشات والأثاث الذي يستخدم في المكاتب الإدارية ومختلف المراكز العاملة للشركة.

التحسينات على العقارات المستأجرة: هي أعمال ديكورات وتركيبات يتم إجراؤها في مكاتب الشركة المختلفة.

لم يسجل الرصيد الخاص بالممتلكات والمعدات أي حركة ملحوظة خلال الفترة الممتدة ما بين ٣١ ديسمبر ٢٠٢٠م و٣١ ديسمبر ٢٠٢٢م، بل تم تسجيل ارتفاع جزئي بنسبة ٢٠.٨٪ أو بقيمة ١.٢ مليون ريال سعودي من ٤.٠ مليون ريال سعودي كما في ٣١ ديسمبر ٢٠٢٠م إلى ٥.٢ مليون ريال سعودي كما في ٣١ ديسمبر ٢٠٢١م نتيجة زيادات طرأت على تحسينات العقارات المستأجرة.

تتم مراجعة الأعمار الإنتاجية للموجودات في نهاية كل تاريخ تقرير وتعديلها، إذا تطلب ذلك. يتم تخفيض القيمة الدفترية للأصل على الفور إلى قيمته القابلة للاسترداد إذا كانت القيمة الدفترية للأصل أكبر من القيمة المقدرة القابلة للاسترداد. يتم تحديد الأرباح والخسائر الناتجة من الاستبعاد بالقيمة الدفترية، ويتم إدراجها في قائمة الدخل ضمن الإيرادات الأخرى.

تجدر الإشارة إلى أن الشركة حالياً لا تتوي شراء أو استئجار أي أصول مهمة أو مرتفعة القيمة خلال الفترات المقبلة.

12-0-0 حق استخدام الأصول

يعرض الجدول التالي تفاصيل حق استخدام الأصول للسنوات المالية المنتهية في ٣١ ديسمبر ٢٠٢٠م و٣١ ديسمبر ٢٠٢١م و٣١ ديسمبر ٢٠٢٢م.

الجدول رقم (٤٣): حق استخدام الأصول

معدل النمو السنوي المركب ٢٠٢٠م - ٢٠٢٢م	زيادة / (نقص)		السنة المالية المنتهية في ٣١ ديسمبر			الف ريال سعودي
	٢٠٢٢م ديسمبر	٢٠٢١م ديسمبر	٢٠٢٢م مدققة	٢٠٢١م مدققة	٢٠٢٠م مدققة	
لا ينطبق	(٤٨.٣٪)	لا ينطبق	٩٠٧	١,٧٥٦	-	مباني نقاط البيع
لا ينطبق	(٢٢.٨٪)	لا ينطبق	١,٧٨٠	٢,٦٥٠	-	مكاتب المباني الرئيسية
لا ينطبق	(٣٩.٠٪)	لا ينطبق	٢,٦٨٧	٤,٤٠٥	-	الإجمالي في ٣١ ديسمبر

المصدر: القوائم المالية المدققة للشركة عن السنوات المالية المنتهية في ٣١ ديسمبر ٢٠٢٠م و٣١ ديسمبر ٢٠٢١م و٣١ ديسمبر ٢٠٢٢م

أرصدة حق استخدام الأصول هي مرتبطة بشكل رئيسي بعقود مكاتب المباني الرئيسية ومباني نقاط البيع.

يجب ذكر أنّ عقود الإيجار للمباني المذكورة تتراوح بين فترة ستة أشهر و ٥ سنوات، مع وجود خيار التمديد بموافقة الطرفين. كما أنّ مدة عقد الإيجار يتم مناقشتها على أساس فردي ويتضمن العقد مجموعة واسعة من المدد الزمنية والشروط. لا تتضمن عقود الإيجار أي شروط. لا تستخدم الأصول المؤجرة كضمان لأغراض الاقتراض.

لم يتم تسجيل رصيد حق استخدام أصول كما في ٣١ ديسمبر ٢٠٢٠م نظراً إلى أنّ الشركة طبقت المعيار الدولي للتقرير المالي رقم ١٦ والخاص بعقود الإيجار الرأسمالية في العام ٢٠٢١م، نظراً إلى أنّ الشركة كانت قد أبرمت خلال العام المذكور عقود إيجار تخطت مدتها السنة.

عادت الشركة وسجلت رصيد حق استخدام الأصول بقيمة ٤.٤ مليون ريال سعودي كما في ٣١ ديسمبر ٢٠٢١م، قبل أن ينخفض هذا الرصيد بنسبة ٣٩.٠٪ أو بقيمة ١.٧ مليون ريال سعودي إلى ٢.٧ مليون ريال سعودي كما في ٣١ ديسمبر ٢٠٢٢م. كان الانخفاض المشار إليه مرتبطاً بالإطفاء المستمر لهذه الأصول.

0-0-١٣ الموجودات غير الملموسة

يعرض الجدول التالي تفاصيل حق الموجودات غير الملموسة للسنوات المالية المنتهية في ٣١ ديسمبر ٢٠٢٠م و ٣١ ديسمبر ٢٠٢١م و ٣١ ديسمبر ٢٠٢٢م.

الجدول رقم (٤٤): الموجودات غير الملموسة

معدل النمو السنوي المركب	زيادة / (نقص)		السنة المالية المنتهية في ٣١ ديسمبر			الف ريال سعودي
	٢٠٢٢ ديسمبر	٢٠٢١ ديسمبر	٢٠٢٢ مدققة	٢٠٢١ مدققة	٢٠٢٠ مدققة	
٢٠٢٠ - ٢٠٢٢	٥.٨٪	٢٠٧.١٪	٦.٠٥٣	٥.٧٢١	١.٨٦٣	برامج حاسب آلي
٢٠٢٢ - ٢٠٢٠	٥.٨٪	٢٠٧.١٪	٦.٠٥٣	٥.٧٢١	١.٨٦٣	المجموع بالصافي

المصدر: القوائم المالية المدققة للشركة عن السنوات المالية المنتهية في ٣١ ديسمبر ٢٠٢٠م و ٣١ ديسمبر ٢٠٢١م و ٣١ ديسمبر ٢٠٢٢م

تتضمن الموجودات غير الملموسة بشكل أساسي عدة برامج حاسب آلي يتم استخدامها خلال العمليات اليومية.

يتم إطفاء الموجودات غير الملموسة ذات الأعمار الإنتاجية المحددة على مدى الأعمار الإنتاجية المقدر وفقاً لنمط الاستهلاك المتوقع للمنافع الاقتصادية. إنّ العمر الإنتاجي المقدر للبرمجيات هو أربعة سنوات. إنّ الموجودات غير الملموسة التي لها عمر إنتاجي غير محدد لا تخضع للإطفاء ولكن يتم اختبارها لتحديد الانخفاض في القيمة في تاريخ كل قائمة مركز مالي أو أكثر في حالة وجود مؤشر على انخفاض القيمة. يتم مراجعة الموجودات غير الملموسة ذات الأعمار الإنتاجية المحددة فيما يتعلق بالانخفاض في قيمتها عندما تشير الأحداث أو التغيرات في الظروف إلى أنّ القيمة الدفترية قد تكون غير قابلة للاسترداد. تم إدراج مصروف الإطفاء ضمن المصاريف العمومية والإدارية بقائمة الدخل.

ارتفع رصيد الموجودات غير الملموسة بنسبة ٢٠٧.١٪ أو بقيمة ٣.٩ مليون ريال سعودي من ١.٩ مليون ريال سعودي كما في ٣١ ديسمبر ٢٠٢٠م إلى ٥.٧ مليون ريال سعودي كما في ٣١ ديسمبر ٢٠٢١م، مع ارتفاع إضافي بنسبة ٥.٨٪ أو بقيمة ٠.٣ مليون ريال سعودي كما في ٣١ ديسمبر ٢٠٢٢م. كانت الارتفاعات المذكورة مدفوعة ببعض التطبيقات الجديدة التي تمت إضافتها على البرامج المستخدمة، بالإضافة إلى المصاريف المتعلقة بعملية تطبيق المعيار الدولي للتقرير المالي رقم ١٧ «عقود التأمين».

0-0-١٤ الشهرة

فيما يتعلق بالشركة، فيجب الإشارة إلى أنّ الشركة بدأت بمزاولة عمليات التأمين بتاريخ ١ يناير ٢٠٠٩م. وافقت الجمعية العامة للشركة، بتاريخ ١ فبراير ٢٠٠٩م، على قيام الشركة بإبرام اتفاقية تقوم بموجبها بالاستحواذ على كامل الأعمال (صافي موجودات محددة) لشركة الصقر السعودية للتأمين اعتباراً من تاريخ ١ يناير ٢٠٠٩م بشهرة قدرها ٢٩.٠ مليون ريال سعودي بموجب خطاب بنك المركزي السعودي في ذلك الشأن بعد استكمال الإجراءات المطلوبة بموجب خطاب البنك المركزي الصادر بتاريخ ١٠ نوفمبر ٢٠٠٨م. قامت الشركة لاحقاً بتعديل قيمة الشهرة بتخفيضها بمبلغ ١٣.٥ مليون ريال سعودي بناء على المخاطبات مع البنك المركزي السعودي في ذلك الشأن لتصبح ٢٥.٥ مليون ريال سعودي. سددت الشركة مبلغاً وقدره ٩.٩ مليون ريال سعودي خلال العام ٢٠١١م، كما سددت الشركة مبلغاً وقدره ١٥.٦ مليون ريال سعودي في العام ٢٠٢١م، مقابل الشهرة إلى المساهمين في شركة الصقر السعودية للتأمين.

بالنسبة لاختبار انخفاض القيمة، تحدد الإدارة المبلغ القابل للاسترداد لوحدة توليد النقد بناء على حسابات القيمة قيد الاستخدام. تتطلب هذه الحسابات استخدام التقديرات فيما يتعلق بالتدفقات النقدية المستقبلية، بناء على خطة العمل الخمس الأخيرة، واستخدام معدل الخصم المناسب. يتم استقراء التدفقات النقدية التي تتجاوز فترة الخمس سنوات باستخدام معدل النمو المقدر الموضح أدناه. يتوافق معدل النمو هذا مع التوقعات الواردة في تقارير الصناعة الخاصة بالصناعة التي تعمل فيها وحدة لتوليد النقد. قد تختلف الظروف الفعلية عن الافتراضات وبالتالي قد تختلف التدفقات النقدية الفعلية عن تلك المتوقعة مع وجود تأثير مادي محتمل على قابلية استرداد المبالغ. يعتبر حساب القيمة المستخدمة أكثر حساسية للافتراضات المتعلقة بالنمو السنوي المركب في إجمالي أقساط التأمين المكتتبه ومتوسط نسبة المطالبات، والتي يتم تحديدها مع مراعاة الأداء التاريخي واتجاهات السوق والصناعة الحديثة والنتائج المتوقعة لمختلف مقاييس تحسين الأداء يتم تنفيذه من قبل الإدارة.

10-0-0 الوديعة النظامية والإيرادات

تمثل الوديعة النظامية ١٠.٠٪ من رأس المال المدفوع والمحفوظ به وفقاً لنظام مراقبة شركات التأمين التعاوني في المملكة العربية السعودية. للبنك المركزي السعودي الحق في أرباح هذه الوديعة النظامية ولا يمكن سحبها دون موافقتها.

وفقاً لتعليمات البنك المركزي السعودي الواردة بالتعميم الصادر بتاريخ ١ مارس ٢٠١٦م، قامت الشركة بإثبات العمولات المستحقة عن الوديعة النظامية كما في ٣١ ديسمبر ٢٠٢١م كأصل والتزام في هذه القوائم المالية. خلال العام ٢٠٢٢م، قامت الشركة بتصفية ودائع نظامية بمبلغ ١٩٠ مليون ريال سعودي، على حساب تخفيض رأس مالها.

16-0-0 دائنون

بما يتعلق بأرصدة الدائنون، فهي تتكون بصفة أساسية من المطالبات الجارية المستحقة للتسوية. انخفض الرصيد بنسبة ٢٤.٩٪ أو بقيمة ١.٩ مليون ريال سعودي من ٧.٨ مليون ريال سعودي كما في ٣١ ديسمبر ٢٠٢٠م إلى ٥.٩ مليون ريال سعودي كما في ٣١ ديسمبر ٢٠٢١م، مع تسجيل انخفاض إضافي بنسبة ٢٠.٠٪ أو بقيمة ١.٨ مليون ريال سعودي كما في ٣١ ديسمبر ٢٠٢٢م. كان الانخفاض المتتالي المشار إليه مرتبطاً بشكل رئيسي بالتسديد المستمر بالإضافة إلى تسوية بعض الأرصدة الدائنة مقابل أرصدة المطالبات القائمة.

17-0-0 مصاريف مستحقة ومطلوبات أخرى

يعرض الجدول التالي تفاصيل مصاريف مستحقة ومطلوبات أخرى للسنوات المالية المنتهية في ٣١ ديسمبر ٢٠٢٠م و٣١ ديسمبر ٢٠٢١م و٣١ ديسمبر ٢٠٢٢م.

الجدول رقم (٤٥): مصاريف مستحقة ومطلوبات أخرى

معدل النمو السنوي المركب ٢٠٢٠م - ٢٠٢٢م	زيادة / (نقص)		السنة المالية المنتهية في ٣١ ديسمبر			ألف ريال سعودي
	ديسمبر ٢٠٢٢	ديسمبر ٢٠٢١	مدققة ٢٠٢٢	مدققة ٢٠٢١	مدققة ٢٠٢٠	
٪١٧.١	٪١٧.٨	٪١٦.٤	١٢,٩٠٣	١٠,٩٤٩	٩,٤٠٨	عمولة مستحقة
٪٣٣٩.٨	٪٢٠.٤	٪١,٥٠٦.٤	٥,٧٦٢	٤,٧٨٥	٢٩٨	ضريبة القيمة المضافة مستحقة الدفع
٪٥٧.٩	٪١١.٨	٪١٢٢.٩	٤,٥١١	٤,٠٣٤	١,٨٠٩	أتعاب مستحقة لشركة نجم
٪١٨٣.٠	٪٣٠٥.٢	٪٩٧.٧	١٠,٠٢٨	٢,٤٧٧	١,٢٥٣	أتعاب خدمات معانة وتكاليف أخرى مستحقة الدفع
٪٥.٠	(٪٧.٠)	٪١٨.٦	٢,٠٨٩	٢,٢٤٧	١,٨٩٤	أتعاب إشراف مؤجلة
٪٣٠.٤	٪١٤١.١	(٪٢٩.٥)	٢,٠١٤	٨٣٥	١,١٨٤	أتعاب مهنية مستحقة
(٪٤٠.٦)	-	(٪٦٤.٧)	٢٠٠	٢٠٠	٥٦٧	مزاي موظفين مستحقة الدفع
(٪٢١.٠)	٪٣٢,١٢٤.٢	(٪٩٩.٨)	٣٨٢	١	٦١٢	أتعاب إدارية لطرف ثالث مستحقة الدفع
(٪١٠٠.٠)	لا ينطبق	(٪١٠٠.٠)	-	-	٦,٧٧٧	أقساط فائض الخسارة المستحقة
(٪٦.٩)	(٪٢١.٦)	٪١٠.٥	٣,٢٢٤	٤,٢٣٩	٣,٨٣٧	مكافآت أعضاء مجلس إدارة وبدلات حضور اجتماعات مستحقة
٪٧٧.١	٪١٨٠.١	٪١٢.٠	٧,١٥٥	٢,٥٥٤	٢,٢٨٢	أخرى
٪٢٧.٢	٪٤٩.٧	٪٨.٠	٤٨,٣٧٦	٣٢,٣٢١	٢٩,٩٢١	إجمالي

المصدر: القوائم المالية المدققة للشركة عن السنوات المالية المنتهية في ٣١ ديسمبر ٢٠٢٠م و٣١ ديسمبر ٢٠٢١م و٣١ ديسمبر ٢٠٢٢م

المصاريف المستحقة والمطلوبات الأخرى كانت متركزة في العمولات المستحقة، ضريبة القيمة المضافة مستحقة الدفع وأتعاب خدمات معاينة وتكاليف أخرى مستحقة الدفع، حيث مثَّلت المكونات المذكورة ما نسبته ٣٦.٦٪، ٥٦.٣٪، ٥٩.٣٪ كما في ٣١ ديسمبر ٢٠٢٠م، ٣١ ديسمبر ٢٠٢١م و ٣١ ديسمبر ٢٠٢٢م على التوالي.

مثَّلت العمولات المستحقة العمولات للموردين والوسطاء الذين يتعاملون مع الشركة بهدف التعاون وتأمين الأعمال لها. ارتفع رصيد العمولات المستحقة بنسبة ١٦.٤٪ أو بقيمة ١.٥ مليون ريال سعودي من ٩.٤ مليون ريال سعودي كما في ٣١ ديسمبر ٢٠٢٠م إلى ١٠.٩ مليون ريال سعودي كما في ٣١ ديسمبر ٢٠٢١م، مع ارتفاع إضافي بنسبة ١٧.٨٪ أو بقيمة ٢.٠ مليون ريال سعودي إلى ١٢.٩ مليون ريال سعودي كما في ٣١ ديسمبر ٢٠٢٢م. تأثر الارتفاع المتواصل بشكل عام بارتفاع أقساط التأمين المكتتبه وارتفاع أرصدة الأقساط الغير محصلة، نظراً إلى أنّ تسديد العمولات عادةً ما يرتبط بعملية تحصيل الأرصدة المدينة.

ضريبة القيمة المضافة المستحقة الدفع تمثّل الرصيد الدائن إلى مصلحة الزكاة والدخل فيما يخص الأعمال المنفذة وبواليص التأمين التي قامت الشركة بإصدارها. ارتفع الرصيد تدريجياً بنسبة ١.٥٠٦.٤٪ أو بقيمة ٤.٥ مليون ريال سعودي من ٠.٣ مليون ريال سعودي كما في ٣١ ديسمبر ٢٠٢٠م إلى ٤.٨ مليون ريال سعودي كما في ٣١ ديسمبر ٢٠٢١م، مع ارتفاع إضافي بنسبة ٢٠.٤٪ أو بقيمة ١.٠ مليون ريال سعودي إلى ٥.٨ مليون ريال سعودي كما في ٣١ ديسمبر ٢٠٢٢م. كان الارتفاع المذكور متأثراً بارتفاع الأعمال بشكل عام وبإصدار بواليص ذات قيمة مرتفعة خصوصاً ضمن خانة قطاع التأمين الطبي وتأمين المركبات.

الأتعاب المستحقة لشركة نجم هي مرتبطة بالخدمات المقدمة من قبل الشركة المذكورة والتي تتضمن بشكل رئيسي إدارة المطالبات. ارتفعت هذه الأتعاب بنسبة ١٢٢.٩٪ أو بقيمة ٢.٢ مليون ريال سعودي من ١.٨ مليون ريال سعودي كما في ٣١ ديسمبر ٢٠٢٠م إلى ٤.٠ مليون ريال سعودي كما في ٣١ ديسمبر ٢٠٢١م، مع ارتفاع إضافي بنسبة ١١.٨٪ إلى ٤.٥ مليون ريال سعودي كما في ٣١ ديسمبر ٢٠٢٢م. كانت الارتفاعات المتتالية مدفوعة بارتفاع مستوى الأعمال تحت قطاع تأمين المركبات.

أتعاب خدمات المعاينة والتكاليف الأخرى المستحقة الدفع هي أرصدة دائنة لشركة نجم مقابل إدارة الأعمال الخاصة بمنافذ. ارتفع الرصيد بنسبة ٩٧.٧٪ أو بقيمة ١.٢ مليون ريال سعودي من ١.٣ مليون ريال سعودي كما في ٣١ ديسمبر ٢٠٢٠م إلى ٢.٥ مليون ريال سعودي كما في ٣١ ديسمبر ٢٠٢٠م، مع ارتفاع إضافي بنسبة ٢٠٥.٢٪ أو بقيمة ٧.٦ مليون ريال سعودي إلى ١٠.٠ مليون ريال سعودي كما في ٣١ ديسمبر ٢٠٢٢م. كان الارتفاع المتواصل مرتبطاً بارتفاع حجم الأعمال الخاصة بتأمين العيوب الخفية.

أتعاب الإشراف المؤجلة تمثّل الأتعاب المستحقة إلى البنك المركزي السعودي ومجلس الضمان الصحي. لم تشهد هذه الأتعاب تغييرات جذرية بين العامين ٢٠٢٠م و ٢٠٢٢م، بل تم تسجيل ارتفاع طفيف بنسبة ١٨.٦٪ أو بقيمة ٠.٣ مليون ريال سعودي من ١.٩ مليون ريال سعودي كما في ٣١ ديسمبر ٢٠٢٠م إلى ٢.٢ مليون ريال سعودي كما في ٣١ ديسمبر ٢٠٢١م، مع ارتفاع إضافي بنسبة ٢٠.٤٪ أو بقيمة ٠.٤ مليون ريال سعودي إلى ٢.٦ مليون ريال سعودي كما في ٣١ ديسمبر ٢٠٢٢م. كانت الأتعاب المستحقة على أتعاب المدقق الخارجي والمستشارين الماليين والخبراء الإكتواريين. انخفضت قيمة هذه الأتعاب بنسبة ٢٩.٥٪ أو بقيمة ٠.٣ مليون ريال سعودي من ١.٢ مليون ريال سعودي كما في ٣١ ديسمبر ٢٠٢٠م إلى ٠.٨ مليون ريال سعودي كما في ٣١ ديسمبر ٢٠٢١م بعد انخفاض أتعاب المدقق الخارجي، ثم عاد الرصيد وارتفع بنسبة ١٤١.١٪ أو بقيمة ١.٢ مليون ريال سعودي كما في ٣١ ديسمبر ٢٠٢٢م نتيجة الأتعاب المرتبطة بعملية الدمج التي تم إجرائها في العام ٢٠٢٢م.

فيما يتعلق بمزايا الموظفين المستحقة الدفع، فهي تشمل على الرواتب والبدايات الدائنة للموظفين كما في نهاية كل فترة مالية. يجب الإشارة إلى أنّ سياسة الشركة تنص على تسديد الرواتب الشهرية قبل نهاية كل شهر، غير أنّ عملية التسديد المذكورة يمكن أن تتأخر في نهاية العام نتيجة عملية إغلاق الحسابات. كان رصيد المزايا والرواتب المشار إليها مرتفعاً نسبياً كما في ٣١ ديسمبر ٢٠٢٠م قبل أن ينخفض بنسبة ٦٤.٧٪ أو بقيمة ٠.٤ مليون ريال سعودي من ٠.٦ مليون ريال سعودي كما في ٣١ ديسمبر ٢٠٢٠م إلى ٠.٢ مليون ريال سعودي كما في ٣١ ديسمبر ٢٠٢١م و ٢٠٢٢م. كان الانخفاض المذكور متأثراً بتسديد أرصدة مكافآت كانت قد سجّلت في الفترات السابقة على أنّها أرصدة دائنة لأحد المدراء التنفيذيين السابقين.

الأتعاب الإدارية لطرف ثالث هي الأتعاب الدائنة للشركات التي تتعامل معها الشركة مقابل إدارة المطالبات التأمينية للشركة. تجدر الإشارة إلى أنّ هذه الأتعاب تحسب كنسبة من أقساط التأمين ويتم إطفائها على فترة التغطية التأمينية. بلغت قيمة هذه الأتعاب ٠.٦ مليون ريال سعودي كما في ٣١ ديسمبر ٢٠٢٠م، ثم سجّل انخفاض إلى صفر كما في ٣١ ديسمبر ٢٠٢١م حيث كانت الشركة قد أبرمت عقود جديدة مع شركات جديدة خلال العام المذكور، وعادةً ما تكون الخدمات المقدمة من قبل الشركات المذكورة مجانية خلال العام الأول من العقد. لاحقاً، تم تسجيل ارتفاع إلى ٠.٤ مليون ريال سعودي كما في ٣١ ديسمبر ٢٠٢٢م بعد سريان مفعول العقود الجديدة.

فيما يتعلق بأقساط فائض الخسارة المستحقة التي تم تسجيلها بقيمة ٦.٨ مليون ريال سعودي كما في ٣١ ديسمبر ٢٠٢٠م، فهي مرتبطة بأقساط إعادة التأمين.

فيما يتعلق بأقساط فائض الخسارة المستحقة التي تم تسجيلها بقيمة ٦.٨ مليون ريال سعودي كما في ٣١ ديسمبر ٢٠٢٠م، فهي مرتبطة بأقساط إعادة التأمين.

تضمنت المصروفات المستحقة مصاريف مكافآت أعضاء مجلس الإدارة وبدلات حضور اجتماعات مستحقة. تنص سياسة الشركة على تسديد المكافآت والبدلات المذكورة حسب المنصوص عليه في بنود عقود التأسيس الخاصة بالشركة. ارتفع إجمالي قيمة المكافآت والبدلات بنسبة ١٠.٥٪ أو بقيمة ٠.٤ مليون ريال سعودي من ٣.٨ مليون ريال سعودي كما في ٣١ ديسمبر ٢٠٢٠م إلى ٤.٢ مليون ريال سعودي كما في ٣١ ديسمبر ٢٠٢١م، ثم عاد الرصيد وانخفض بنسبة ٢١.٦٪ أو بقيمة ٠.٩ مليون ريال سعودي إلى ٣.٣ مليون ريال سعودي كما في ٣١ ديسمبر ٢٠٢٢م. تتقلب هذه الأرصدة بشكل مستمر نظراً إلى أنها تتأثر بقرارات الشركة فيما يتعلق بالمكافآت وبعقد الاجتماعات التي يتم عقدها ضمن الفترة المذكورة.

اشتملت المصاريف الأخرى على مصاريف تأمين اجتماعي وضرائب ومصاريف متنوعة أخرى. لم تشهد هذه المصاريف أي تغييرات جوهرية بين ٣١ ديسمبر ٢٠٢٠م و٣١ ديسمبر ٢٠٢١م، ثم عاد الرصيد وارتفع بنسبة ١٨٠.١٪ أو بقيمة ٤.٦ مليون ريال سعودي من ٢.٦ مليون ريال سعودي كما في ٣١ ديسمبر ٢٠٢١م إلى ٧.٢ مليون ريال سعودي كما في ٣١ ديسمبر ٢٠٢٢م. كان الارتفاع المذكور ضمن سياق العمال العادي.

١٨-0-0 أرصدة إعادة تأمين دائنة

أرصدة إعادة التأمين الدائنة تتضمن أقساط إعادة التأمين المسندة والمستحقة الدفع بموجب معاملات واتفاقيات إعادة التأمين، والتي تخضع لتعديلات وفقاً لعمولات إعادة التأمين المستحقة من معيدي التأمين وحصة معيدي التأمين من المطالبات المدفوعة. ارتفع الرصيد بنسبة ٥١٣.٧٪ أو بقيمة ١٥.٢ مليون ريال سعودي من ٢.٧ مليون ريال سعودي كما في ٣١ ديسمبر ٢٠٢٠م إلى ١٧.٩ مليون ريال سعودي كما في ٣١ ديسمبر ٢٠٢١م، مع ارتفاع إضافي بنسبة ١٢.٨٪ أو بقيمة ٢.٣ مليون ريال سعودي كما في ٣١ ديسمبر ٢٠٢٢م. كان الارتفاع المتواصل متأثراً بعدة عوامل منها وجود مبلغ مرتفع القيمة مرتبط بإعادة التأمين الاختياري، وتسوية رصيد فائض الخسارة الخاص بقطاع المركبات وتسجيل رصيد مرتبط بتأمين العيوب الخفية.

١٩-0-0 أقساط تأمين غير مكتسبة

يتم ترحيل أقساط التأمين إلى قائمة الدخل على أساس نسبي على مدى فترات وثائق التأمين التي تخصها. تمثل أقساط التأمين غير المكتسبة الحصة في أقساط التأمين المكتسبة المتعلقة بفترة التغطية سارية المفعول.

ارتفع رصيد أقساط التأمين غير المكتسبة بنسبة ٤٢.٨٪ أو بقيمة ٧٥.١ مليون ريال سعودي من ١٧١.٤ مليون ريال سعودي كما في ٣١ ديسمبر ٢٠٢٠م إلى ٢٤٦.٥ مليون ريال سعودي كما في ٣١ ديسمبر ٢٠٢١م، مع ارتفاع إضافي بنسبة ٠.٤٪ أو بقيمة ٠.٩ مليون ريال سعودي كما في ٣١ ديسمبر ٢٠٢٢م. كان الارتفاع المتواصل مدفوعاً بارتفاع أقساط التأمين وتحديداً تحت خانة قطاع المركبات.

٢٠-0-0 عمولة إعادة تأمين غير مكتسبة

يعرض الجدول التالي تفاصيل عمولة إعادة تأمين غير مكتسبة للسنوات المالية المنتهية في ٣١ ديسمبر ٢٠٢٠م و٣١ ديسمبر ٢٠٢١م و٣١ ديسمبر ٢٠٢٢م.

الجدول رقم (٤٦): عمولة إعادة تأمين غير مكتسبة

معدل النمو السنوي المركب	زيادة / (نقص)		السنة المالية المنتهية في ٣١ ديسمبر			ألف ريال سعودي
	٢٠٢٢م	٢٠٢١م	٢٠٢٢م	٢٠٢١م	٢٠٢٠م	
٢٠٢٢م - ٢٠٢٠م	ديسمبر	ديسمبر	مدققة	مدققة	مدققة	
١٢.٤٪	(١٣.١٪)	٤٥.٤٪	٢,٧٧٦	٣,١٩٥	٢,١٩٧	١ يناير
(١.٦٪)	٦٨.٢٪	(٤٢.٤٪)	٧,٠٨١	٤,٢١٠	٧,٣١٣	عمولة مستلمة خلال السنة
٢.٣٪	٤٢.٩٪	(٢٦.٧٪)	(٦,٦١٤)	(٤,٦٢٨)	(٦,٣١٥)	عمولة مكتسبة خلال السنة
٠.٨٪	١٦.٩٪	(١٣.١٪)	٣,٢٤٤	٢,٧٧٦	٣,١٩٥	٣١ ديسمبر

المصدر: القوائم المالية المدققة للشركة عن السنوات المالية المنتهية في ٣١ ديسمبر ٢٠٢٠م و٣١ ديسمبر ٢٠٢١م و٣١ ديسمبر ٢٠٢٢م

تمثل عمولة إعادة التأمين غير المكتسبة دخل عمولة إعادة التأمين من الأعمال المسندة وفقاً لمعاملات إعادة التأمين التناسبي والاختياري. ويتم تسجيل العمولة في قائمة الدخل على فترة وثائق التأمين التي ترتبط بها على أساس النسبة والتناسب. وتمثل عمولة إعادة التأمين غير المكتسبة حصة العمولة المتعلقة بالفترة غير المنتهية من التغطية التأمينية.

انخفض رصيد عمولة إعادة التأمين غير المكتسبة بنسبة ١٣.١٪ أو بقيمة ٠.٤ مليون ريال سعودي من ٣.٢ مليون ريال سعودي كما في ٣١ ديسمبر ٢٠٢٠م إلى ٢.٨ مليون ريال سعودي كما في ٣١ ديسمبر ٢٠٢١م نتيجة مراجعة عدد من اتفاقيات إعادة التأمين. عاد الرصيد وارتفع بنسبة ١٦.٩٪ أو بقيمة ٠.٥ مليون ريال سعودي كما في ٣١ ديسمبر ٢٠٢٢م متأثراً بمراجعة إضافية لعدد من اتفاقيات إعادة التأمين، أدت إلى ارتفاع قيمة العمولة.

٢١-0-0 مطالبات قائمة

المطالبات القائمة هي المطالبات تحت التسوية. تشمل هذه المطالبات إجمالي التكلفة المقدرة للمطالبات المتكبدة غير المسددة بتاريخ قائمة المركز المالي. يتم تجنب مخصصات لقاء المطالبات المبلغ عنها وغير المدفوعة بتاريخ قائمة المركز المالي على أساس تقدير كل حالة على حدة. كما يتم تجنب مخصص، وفقاً لتقديرات الإدارة وخبرة الشركة السابقة، لقاء تكلفة سداد المطالبات المتكبدة غير المبلغ عنها بتاريخ قائمة المركز المالي. ويمكن أن تزيد الالتزامات النهائية أو تقل عن المخصص التي تم تجنبه.

انخفض رصيد المطالبات القائمة بنسبة ٣٠.٧٪ أو بقيمة ٣٢.٧ مليون ريال سعودي من ١٠٦.٦ مليون ريال سعودي كما في ٣١ ديسمبر ٢٠٢٠م إلى ٧٣.٨ مليون ريال سعودي كما في ٣١ ديسمبر ٢٠٢١م، مع انخفاض متواصل بنسبة ٢٦.٩٪ أو بقيمة ١٩.٨ مليون ريال سعودي إلى ٥٤.٠ مليون ريال سعودي كما في ٣١ ديسمبر ٢٠٢٢م. يمكن ردّ الانخفاض المتواصل إلى انخفاض قيمة المطالبات تحت خانة قطاعي الهندسة والحوادث العامة بعد التسديدات المتواصلة.

٢٢-0-0 مطالبات متكبدة غير مبلغ عنها

يتم إجراء التقديرات في نهاية فترة إعداد التقارير لكل من التكلفة النهائية للمطالبة والتكاليف النهائية المتوقعة للمطالبات المتكبدة ولكن لم يتم الإبلاغ عنها بالإضافة إلى حصة معيدي التأمين من هذه المطالبات بناءً على اتفاقيات إعادة التأمين. يتم تقدير المطالبات غير المدفوعة باستخدام مدخلات التقييمات للحالات الفردية المبلغ عنها للشركة. في نهاية كل فترة تقرير، يتم إعادة تقييم تقديرات المطالبات غير المدفوعة باستخدام مدخلات التقييمات للحالات الفردية المبلغ عنها للشركة. في نهاية كل فترة تقرير، يتم إعادة تقييم تقديرات المطالبات للعام السابقة للتأكد من كفاءتها ويتم إجراء التغييرات على المخصص.

يعتبر مخصص المطالبات المتكبدة وغير المبلغ عنها تقديراً للمطالبات التي يتوقع الإبلاغ عنها بعد تاريخ قائمة المركز المالي بشأن الحادث المؤمن عليه الذي وقع قبل تاريخ قائمة المركز المالي. إنّ الطرق الفنية المتبعة من قبل الإدارة في تقدير تكلفة المطالبات عنها وكذلك المطالبات المتكبدة غير المبلغ عنها تتمثل في اتباع نفس طرق سداد المطالبات السابقة عند التنبؤ بطرق سداد المطالبات المستقبلية.

يستخدم الاكتواريين مجموعة من الطرق لتحديد هذه المخصصات وتستند هذه الطرق والأساليب إلى عدد من الافتراضات الصريحة أو الضمنية المتعلقة بقيمة التسوية المتوقعة وإنمات تسوية المطالبات.

انخفض رصيد المطالبات المتكبدة غير المبلغ عنها بنسبة ٢٤.١٪ أو بقيمة ١٨.٤ مليون ريال سعودي من ٧٦.١ مليون ريال سعودي كما في ٣١ ديسمبر ٢٠٢٠م إلى ٥٧.٨ مليون ريال سعودي كما في ٣١ ديسمبر ٢٠٢١م، مع انخفاض متواصل بنسبة ١٥.٤٪ أو بقيمة ٨.٩ مليون ريال سعودي كما في ٣١ ديسمبر ٢٠٢٢م. كان الانخفاض المتواصل مرده بشكل عام إلى تحسّن طرأ على عملية إدارة المطالبات والتسديد المستمر لجميع الأرصدة المتقدمة.

٢٣-0-0 احتياطات أقساط تأمين إضافية

فيما يتعلق باحتياطات أقساط التأمين، فهي يتم احتسابها عبر الخبير الإكتواري الذي يعمل على تقدير قسط العجز و/أو الخسارة الاحتياطين. ارتفع الرصيد بنسبة ١٥.٦٪ أو بقيمة ٢.٢ مليون ريال سعودي من ١٤.٠ مليون ريال سعودي كما في ٣١ ديسمبر ٢٠٢٠م إلى ١٦.٢ مليون ريال سعودي كما في ٣١ ديسمبر ٢٠٢١م، مع ارتفاع إضافي بنسبة ٦٠.٢٪ أو بقيمة ٩.٨ مليون ريال سعودي إلى ٢٦.٠ مليون ريال سعودي كما في ٣١ ديسمبر ٢٠٢٢م. جاء الارتفاع المشار إليه متأثراً بارتفاع نسبة الخسارة والخسارات المتوقعة المرتبطة بقطاع تأمين المركبات.

٢٤-0-0 احتياطات فنية أخرى

الاحتياطات الفنية الأخرى تضم احتياطات متنوعة منها احتياطات مصروفات تعديل خسارة واحتياطات أخرى مختلفة. انخفض الرصيد بنسبة ١٦.٢٪ أو بقيمة ١.٠ ريال سعودي من ٦.١ مليون ريال سعودي كما في ٣١ ديسمبر ٢٠٢٠م إلى ٥.١ مليون ريال سعودي كما في ٣١ ديسمبر ٢٠٢١م، مع انخفاض إضافي بنسبة ١٦.٤٪ أو بقيمة ٠.٨ مليون ريال سعودي كما في ٣١ ديسمبر ٢٠٢٢م. تتقلب قيمة هذه الاحتياطات بشكل مستمر. يجب الإشارة إلى أنّ الاحتياطات المذكورة هي بشكل عام مرتبطة بالمطالبات، حيث تهدف الشركة إلى الاحتفاظ باحتياطات كافية فيما يتعلق بأعمال التأمين الخاصة بها من أجل الحماية من التطورات والتغيرات المعاكسة للمطالبات المستقبلية.

٢٥-0-0 التزام عقود الإيجار

كما ذكر سابقاً، فإنّ التزامات عقود الإيجار هي مرتبطة بعقود الإيجار الخاصة بمكاتب المباني الرئيسية ومباني نقاط البيع التي اقتنتها الشركة حسب عقود إيجار رأسمالي. كان الرصيد صفر كما في ٣١ ديسمبر ٢٠٢٠م، ثمّ ارتفع الرصيد إلى ٣.٨ مليون ريال سعودي كما في ٣١ ديسمبر ٢٠٢١م، قبل أن ينخفض مجدداً بنسبة ٣١.٢٪ أو بنسبة ١.٢ مليون ريال سعودي إلى ٢.٦ مليون ريال سعودي كما في ٣١ ديسمبر ٢٠٢٢م. بينما كان الارتفاع كما في ٣١ ديسمبر ٢٠٢١م مدفوعاً بإبرام عقود جديدة وتطبيق المعيار الدولي لإعداد التقارير المالية رقم ١٦، كان الانخفاض اللاحق كما في ٣١ ديسمبر ٢٠٢٢م ناتجاً عن الإطفاء المستمر لهذه الأصول والالتزامات.

٢٦-0-0 مطلوب إلى أطراف ذات علاقة والمعاملات مع هذه الأطراف

يعرض الجدول التالي تفاصيل المعاملات الرئيسية مع الأطراف ذات العلاقة للسنوات المالية المنتهية في ٣١ ديسمبر ٢٠٢٠م و٣١ ديسمبر ٢٠٢١م و٣١ ديسمبر ٢٠٢٢م.

الجدول رقم (٤٧): المعاملات الرئيسية مع الأطراف ذات العلاقة

معدل النمو السنوي المركب ٢٠٢٠م - ٢٠٢٢م	زيادة / نقص		السنة المالية المنتهية في ٣١ ديسمبر			ألف ريال سعودي
	٢٠٢٢م ديسمبر	٢٠٢١م ديسمبر	٢٠٢٢م مدققة	٢٠٢١م مدققة	٢٠٢٠م مدققة	
	أ) تفاصيل المعاملات الرئيسية مع الجهات ذات العلاقة خلال السنة المالية المنتهية في ٣١ ديسمبر:					
(%)٧٢.٢	(%)٧٨.٣	(%)٦٤.٢	١,١٢٦	٥,١٩٥	١٤,٥١٨	مجموع الأقساط المكتتبة
(%)٤٦.٦	(%)٧١.٧	%٠.٨	(٣٣٥)	(١,١٨٤)	(١,١٧٤)	مصاريف إيجار
(%)١٠٠.٠	لا ينطبق	(%)١٠٠.٠			(٥٥٢)	خدمات استشارات
(%)٣٠.٤	(%)٦٤.٢	%٣٥.٥	١٦	٤٥	٣٣	إيراد عمولات إعادة التأمين
%١١.٨	%٦٩.١	(%)٢٦.٠	٢٤٣	١٤٤	١٩٤	حصة معيدي التأمين من مطالبات مدفوعة
(%)٩٠.٣	(%)٩٩.٥	%٩٨.٣	(٤)	(٩١٥)	(٤٦١)	أقساط إعادة التأمين مسندة
(%)٧٨.١	(%)٩٧.٥	%٨٨.٩	(١١١)	(٤,٣٧٢)	(٢,٣١٥)	مطالبات متكبدة
(%)١٠٠.٠	(%)١٠٠.٠	%٣.٠	-	(٣,٩٣١)	(٣,٨١٧)	مكافأة أعضاء مجلس الإدارة وبدلات حضور
(%)٦٩.٨	(%)١٨٥.٩	(%)١١٠.٦	٩٣٥	(١,٠٨٨)	١٠,٢٤٢	مجموع

المصدر: القوائم المالية المدققة للشركة عن السنوات المالية المنتهية في ٣١ ديسمبر ٢٠٢٠م و٣١ ديسمبر ٢٠٢١م و٣١ ديسمبر ٢٠٢٢م

فيما يتعلق بالمعاملات مع الأطراف ذات العلاقة، فهي تشمل معاملات أبرمت مع الشركات الشقيقة والمساهمين الرئيسيين، ووظففي الإدارة الرئيسيين والشركات الأخرى الخاضعة للرقابة المشتركة أو التي تؤثر عليها هذه الجهات بشكل جوهري. يتم اعتماد سياسات التسعير وشروط هذه المعاملات من قبل إدارة الشركة ومجلس الإدارة. تضمنت المعاملات مع الأطراف ذات العلاقة معاملات مرتبطة بخدمات تأمين قدمتها وحصلت عليها الشركة خلال سياق العمل العادي، كما تضمنت معاملات مع موظفي الإدارة الرسميين.

فيما يتعلق بالمعاملات مع موظفي الإدارة الرسميين، فهي تتضمن رواتب ومزايا ومكافآت نهاية خدمة الموظفين. تخضع هذه التعويضات لشروط التعاقد الوظيفي وبحسب النظام الأساسي للشركة.

٢٧-0-0 التزامات مزايا موظفين

يعرض الجدول التالي تفاصيل التزامات مزايا موظفين للسنوات المالية المنتهية في ٣١ ديسمبر ٢٠٢٠م و٣١ ديسمبر ٢٠٢١م و٣١ ديسمبر ٢٠٢٢م.

الجدول رقم (٤٨): التزامات مزايا موظفين

معدل النمو السنوي المركب ٢٠٢٠م - ٢٠٢٢م	زيادة / نقص		السنة المالية المنتهية في ٣١ ديسمبر			ألف ريال سعودي
	٢٠٢٢م ديسمبر	٢٠٢١م ديسمبر	٢٠٢٢م مدققة	٢٠٢١م مدققة	٢٠٢٠م مدققة	
(%)٢.٤	(%)٠.٠	(%)٤.٧	٩,٢٠٤	٩,٢٠٧	٩,٦٦٤	١ يناير
(%)٧.٣	%٤.٩	(%)١٨.١	٢,١٢٥	٢,٠٢٦	٢,٤٧٣	محمل خلال السنة
%٢٥.٨	%٨٣.٩	(%)١٣.٩	(١,٧٤٨)	(٩٥٠)	(١,١٠٤)	المدفوع خلال السنة
(%)٧.٩	%٤٣.٦	(%)٤٠.٩	(١,٥٥٠)	(١,٠٧٩)	(١,٨٢٥)	ربح إعادة التقييم على الالتزامات
(%)٦٦.٦	(%)١٢.٧	(%)٠.٠	٨,٠٣٢	٩,٢٠٤	٩,٢٠٧	٣١ ديسمبر

المصدر: القوائم المالية المدققة للشركة عن السنوات المالية المنتهية في ٣١ ديسمبر ٢٠٢٠م و٣١ ديسمبر ٢٠٢١م و٣١ ديسمبر ٢٠٢٢م

التزامات مزايا الموظفين هي أرصدة مصاريف نهاية الخدمة الدائنة إلى الموظفين. تطبق الشركة خطة منافع محددة تتوافق مع متطلبات نظام العمل في المملكة العربية السعودية. يتم احتساب المبالغ المسددة عند انتهاء خدمات الموظفين وفقاً للخطة على أساس رواتبهم وبدلاتهم الأخيرة وعدد سنوات خدماتهم المتراكمة كما في تاريخ نهاية خدماتهم، كما هو مبين في الشروط المنصوص عليها في نظام العمل في المملكة العربية السعودية. إنَّ خطط مكافآت نهاية الخدمة للموظفين هي خطط غير ممولة ويتم استيفاء التزامات سداد المكافآت عد التبليغ عنها.

تستند تحليلات الحساسية إلى التغيير في أي افتراض مع بقاء جميع الافتراضات الأخرى ثابتة. وفي الواقع، ليس من المرجح حدوث ذلك، وقد تكون التغييرات في بعض الافتراضات مترابطة. وعند حساب حساسية التزام المنافع المحددة إلى الافتراضات الاكتوارية الجوهرية، فإن نفس الطريقة (القيمة الحالية لالتزام المنافع المحددة التي تحسب بطريقة وحدة الائتمان المخططة في نهاية الفترة المشمولة بالتقرير) قد تم تطبيقها عند حساب مكافأة نهاية الخدمة للموظفين.

بقي رصيد التزامات نهاية الموظفين ثابتاً على قيمة ٩.٢ مليون ريال سعودي ما بين ٣١ ديسمبر ٢٠٢٠م و٢٠٢١م قبل أن ينخفض بنسبة ١٢.٧٪ أو بقيمة ١.٢ مليون ريال سعودي إلى ٨.٠ مليون ريال سعودي كما في ٣١ ديسمبر ٢٠٢٢م بعد عدد من حالات الاستقالة التي سجلت في الفترة المذكورة.

٢٨-0-0 زكاة مستحقة

فيما يتعلق بالزكاة، كما تمت الإشارة إليه سابقاً أنه خلال العام المنتهي في ٣١ ديسمبر ٢٠٢٠م، استلمت الشركة ربوط زكوية نهائية للسنوات بين الأعوام الممتدة من ٢٠١٢م إلى ٢٠١٨م. بلغ إجمالي التزامات الزكاة الإضافية حسب الربوط مبلغ ٣٦.٣ مليون ريال سعودي عن هذه السنوات. وكانت الشركة قد تقدمت باستئناف إلى الأمانة العامة للجان الزكاة (اللجان العليا) ضد الربوط، وبالتوازي قدمت طلب تسوية إلى لجنة التسوية بهيئة الزكاة والضريبة والجمارك. لاحقاً خلال العام المنتهي في ٣١ ديسمبر ٢٠٢١م، عرضت لجنة التسوية في هيئة الزكاة والضريبة والجمارك تخفيض ربط الزكاة إلى مبلغ ٣٦.٢ مليون ريال سعودي، وهو ما لم تقبل به الشركة، وبناء عليه، استمرت في الاستئناف المقدم إلى الأمانة العامة للجان الزكاة (اللجان العليا). والتي أصدرت القرار، وتم ربط التزام الزكاة الإضافي النهائي بقيمة ٣٦.٢ مليون ريال سعودي. وقد قدمت الشركة استئناف إلى لجنة الاستئناف لحل النزاعات الضريبية ضد هذا الربط.

في العام ٢٠٢١م، استلمت الشركة ربط مبدئي من هيئة الزكاة والضريبة والجمارك للسنوات ٢٠١٩م و٢٠٢٠م، مع التزام إضافي قدره ٩.٦ مليون ريال سعودي. وقدمت الشركة اعتراضاً إلى الأمانة العامة للجان الزكاة (اللجان العليا)، والتي أصدرت القرار، وتم ربط التزام الزكاة الإضافي النهائي بقيمة ٣٦.٢ مليون ريال سعودي. وقد قدمت الشركة استئناف إلى لجنة الاستئناف لحل النزاعات الضريبية ضد هذا الربط.

ترى الشركة أن هيئة الزكاة والضريبة والجمارك ستعيد النظر في الربوط وستسمح بخصم معين من وعاء الزكاة، وتعتقد أن مستوى مخصص الزكاة الحالي الذي تحتفظ به الشركة كاف حالياً لتغطية وضع الزكاة غير المؤكد.

٢٩-0-0 إيراد عمولة مستحقة الدفع إلى البنك المركزي السعودي

فيما يتعلق بإيراد العمولة المستحقة الدفع، فهو مرتبط بالوديعة النظامية. كما تمت الإشارة إليه سابقاً أن الوديعة النظامية تمثل ١٠.٠٪ من رأس المال المدفوع، ويتم الاحتفاظ بها وفقاً لنظام مراقبة الشركات التأمين التعاوني في المملكة العربية السعودية. تجدر الإشارة إلى أن للبنك المركزي الحق في أرباح هذه الوديعة النظامية ولا يمكن سحبها من دون موافقتها.

وفقاً لتعليمات البنك المركزي السعودي الواردة بالتعميم الصادر بتاريخ ١ مارس ٢٠١٦م، قامت الشركة بإثبات العمولات المستحقة عن الوديعة النظامية كما في ٣١ ديسمبر ٢٠٢١م كأصل والتزام في هذه القوائم المالية. خلال العام ٢٠٢٢م، قامت الشركة بتصفية ودائع نظامية بمبلغ ١٩.٠ مليون ريال سعودي، على حساب تخفيض رأسمالها.

٣٠-0-0 توزيعات أرباح مستحقة

رصيد توزيعات الأرباح المستحقة والذي بقي ثابتاً عند ٠.٤ مليون ريال سعودي بين ٣١ ديسمبر ٢٠٢٠م و٣١ ديسمبر ٢٠٢٢م يمثل مبالغ دائنة متقدمة مستحقة لعدد من المساهمين السابقين. بقيت قيمة الرصيد المذكور ثابتة خلال الفترة المذكورة.

٣١-0-0 فائض متراكم مستحق

وفقاً للمادة رقم ٣٥ من سياسة البنك المركزي السعودي لتوزيع الفائض، قامت الشركة بإعادة الاستحواذ على الفائض المستحق غير المطالب به والبالغ ٠.٧ مليون ريال سعودي عن العام ٢٠٢٢م. إن الفائض المتراكم المستحق يمثل أرصدة مستحقة لعدد من حاملي الوثائق الذين استقالوا من الشركة. انخفض هذا الرصيد تدريجياً خلال الفترة الممتدة ما بين ٣١ ديسمبر ٢٠٢٠م و٣١ ديسمبر ٢٠٢٢م نتيجة تسديدات جزئية.

0-0-32 حقوق الملكية

يعرض الجدول التالي تفاصيل حقوق الملكية للسنوات المالية المنتهية في 31 ديسمبر 2020م و31 ديسمبر 2021م و31 ديسمبر 2022م.

الجدول رقم (٤٩): حقوق الملكية

معدل النمو السنوي المركب	زيادة / (نقص)		السنة المالية المنتهية في 31 ديسمبر			ألف ريال سعودي
	2022م ديسمبر	2021م ديسمبر	2022م مدققة	2021م مدققة	2020م مدققة	
2022م - 2020م	(%) ٤٠.٨	-	١٤٠,٠٠٠	٤٠٠,٠٠٠	٤٠٠,٠٠٠	رأس المال
	(%) ٧٠.٧	(%) ٦٠.٨	(١٠,٥٣٩)	(١٩٧,٠٤٣)	(١٢٢,٥٧٢)	خسائر متراكمة
	% ٤٦.٤	% ٤٧.٠	٤,٩٢٥	٣,٣٧٥	٢,٢٩٧	احتياطي إعادة قياس التزامات مزايا الموظفين
	لا ينطبق	(%) ١٣.٨	(٤,٠٦١)	٦,٩٤٥	٨,٠٥٨	احتياطي القيمة العادلة للاستثمارات
	(%) ٣٨.٧	(%) ٢٥.٩	١٣٠,٣٢٥	٢١٣,٢٧٧	٢٨٧,٧٨٢	الرصيد في نهاية السنة

المصدر: القوائم المالية المدققة للشركة عن السنوات المالية المنتهية في 31 ديسمبر 2020م و31 ديسمبر 2021م و31 ديسمبر 2022م

كما تمت الإشارة إليه سابقاً أنّ رصيد حقوق الملكية يشتمل على رأس المال ورصيد الخسائر المتراكمة.

رأس المال

بلغ رأس المال المصرّح به والمصدر والمدفوع ١٤٠ مليون ريال سعودي كما في 30 سبتمبر 2023م ويتألف من ١٤ مليون سهم بقيمة ١٠ ريال سعودي للسهم. فيما يتعلق بانخفاض رأس المال من ٤٠٠٠ مليون ريال سعودي كما في 31 ديسمبر 2020م و2021م إلى ١٤٠٠ مليون ريال سعودي كما في 31 ديسمبر 2022م، فقد بلغت الخسائر المتراكمة للشركة ٢٦٩.٤ مليون ريال سعودي كما في 31 ديسمبر 2022م والتي تجاوزت نصف رأس مال الشركة وبلغت ٦٧.٤٪ من رأسمالها. هذا الشرط، وفقاً لمتطلبات المادة ١٥٠ من نظام الشركات الصادر بالمرسوم الملكي رقم (م/٣) وتاريخ ٢٨/٠١/١٤٣٧هـ (الموافق ١٠/١١/٢٠١٥م)، يتطلب من مجلس إدارة الشركة عقد اجتماع الجمعية العامة عبر العادية خلال الفترة التي تحددها اللوائح لتقليل الخسائر المتراكمة إلى أقل من نصف رأس المال أو حل الشركة قبل مدتها المحددة في نظامها الأساسي. وبناء عليه، حصلت الشركة على خطاب البنك المركزي السعودي المتضمن موافقته على تخفيض رأس مال الشركة بتاريخ ٢٤/٠٢/١٤٤٤هـ (الموافق 20/٠٩/2022م) وموافقة هيئة السوق المالية بتاريخ ٠٩/٠٣/١٤٤٤هـ (الموافق ٠٥/١٠/2022م). وقد وافقت الجمعية العامة غير العادية المنعقدة بتاريخ ١٧/٠٣/١٤٤٤هـ (الموافق ١٣/١٠/2022م) على تخفيض رأس مال الشركة من ٤٠٠ مليون ريال سعودي مقسم إلى ٤٠ مليون سهم بقيمة اسمية قدرها ١٠ ريالات سعودية للسهم إلى ١٤٠ مليون ريال سعودي مقسم إلى ١٤ مليون سهم بقيمة اسمية قدرها ١٠ ريالات سعودية للسهم وذلك عن طريق إطفاء الخسائر المتراكمة البالغة ٢٦٠ مليون ريال سعودي وإلغاء ٢٦ مليون سهم من أسهم الشركة، وذلك لتقليل الخسائر المتراكمة إلى أقل من نصف رأس المال. لذلك، فقد انعكس إطفاء الخسائر المتراكمة مقابل رأس المال في قائمة المركز المالي للعام المنتهية في 31 ديسمبر 2022م.

الخسائر المتراكمة

بلغت قيمة الخسائر المتراكمة ١٢٢.٦ مليون ريال سعودي كما في 31 ديسمبر 2020م، ثم عاد الرصيد وارتفع بنسبة ٦٠.٨٪ أو بقيمة ٧٤.٥ مليون ريال سعودي كما في 30 ديسمبر 2021م بعد ارتفاع قيمة الخسائر المرتبطة بحساب المساهمين. عاد الرصيد وانخفض بنسبة ٩٤.٧٪ أو بقيمة ١٨٦.٥ مليون ريال سعودي كما في 31 ديسمبر 2022م بعد إطفاء جزء ملحوظ من الخسائر المذكورة مقابل رأس المال الذي تم تخفيضه.

احتياطي إعادة قياس التزامات الموظفين

احتياطي إعادة قياس التزامات الموظفين هو مرتبط بمصاريف نهاية الخدمة وكما تمت الإشارة إليه سابقاً أنّ التزامات الموظفين يتم احتسابها من قبل خبراء اكتواريين في نهاية كل عام. يتقلب الرصيد ضمن سياق العمل العادي ولا يتبع اتجاهًا معيناً.

احتياطي القيمة العادلة للاستثمارات

هذا الاحتياطي المرتبط بالاستثمارات المتاحة للبيع التي اقتنتها الشركة خلال الفترة الممتدة بين الأعوام 2020م و2022م. تتقلب قيمة هذا الاحتياطي بشكل مستمر. بينما تم تسجيل احتياطي إيجابي بقيمة ٨.١ مليون ريال سعودي و٦.٩ مليون ريال سعودي في العامين 2020م و2021م، تحول الاحتياطي إلى احتياطي سلبي بقيمة ٤.١ مليون ريال سعودي كما في 31 ديسمبر 2022م. يتقلب الرصيد المذكور باستمرار، مع تقلب القيمة العادلة للاستثمارات والتي يتم مراجعتها بشكل مستمر.

7-0 قائمة التدفقات النقدية

يعرض الجدول التالي تفاصيل قائمة التدفقات النقدية للسنوات المالية المنتهية في ٣١ ديسمبر ٢٠٢٠م و٣١ ديسمبر ٢٠٢١م و٣١ ديسمبر ٢٠٢٢م.

الجدول رقم (٥٠): قائمة التدفقات النقدية

معدل النمو السنوي المركب ٢٠٢٠م - ٢٠٢٢م	زيادة / (نقص)		السنة المالية المنتهية في ٣١ ديسمبر			ألف ريال سعودي
	٢٠٢٢م ديسمبر	٢٠٢١م ديسمبر	٢٠٢٢م مدققة	٢٠٢١م مدققة	٢٠٢٠م مدققة	
						التدفقات النقدية من الأنشطة التشغيلية
(١٩.٤%)	(٥.٢%)	(٣١.٤%)	(٦٨,٨٩٦)	(٧٢,٧٠١)	(١٠٥,٩٧٩)	إجمالي الخسارة للسنة قبل تخصيص الفائض والزكاة
						تعديلات بنود غير نقدية:
						استهلاك ممتلكات ومعدات
١٨.٢%	١٢٨.١%	(٣٨.٧%)	١,٧٤٥	٧٦٥	١,٢٤٩	
						استهلاك حق استخدام الأصول
	(٢١.٣%)		١,٨٢١	٢,٣١٤	-	
	٢٠.٤%	(٧.٨%)	١,٨٣٥	٦٠٣	٦٥٤	إطفاء موجودات غير ملموسة
	٤.٩%	(١٨.١%)	٢,١٢٥	٢,٠٢٦	٢,٤٧٣	مخصص التزامات مزايا الموظفين
						التغير في القيمة العادلة للموجودات المالية بالقيمة العادلة من خلال الربح أو الخسارة
	(١١٦.٥%)	٥٦.١%	١,٥٨٢	(٩,٦١٠)	(٦,١٥٧)	
	(٢٠.٥%)	٥٠.٢%	(١١,٥٨١)	(١٤,٥٦٧)	(٢,٤١٩)	ربح محقق من إستثمارات متاحة للبيع
						خسارة محقق للموجودات المالية بالقيمة العادلة من خلال الربح أو الخسارة
	(٦٠.٢%)	(١٩٤.٠%)	٤١٥	١,٠٤٣	(١,١٠٩)	
						رد فائض توزيعات مستحق
	(٩٥.٧%)	٧٤.٦%	(٦٩١)	(١٦,٠٤٢)	(٩,١٨٧)	
						التكاليف المالية لالتزامات عقود الإيجار
	(٥١.٨%)		٦٢	١٢٩	-	
	(١٣٢.٠%)	٣.٧٥٤.٨%	(١,٠٢٨)	٣,٢٠٩	٨٣	(المسترد) من مخصص ديون مشكوك في تحصيلها
						خسائر من استبعاد ممتلكات ومعدات
			٣	-	-	
						التغيرات في الموجودات والمطلوبات التشغيلية:
						أقساط تأمين غير مكتسبة
	(٩٨.٨%)	(٢٢٦.٦%)	٩١٤	٧٥,٠٧٦	(٥٩,٣٠٥)	
						أقساط وأرصدة تأمين مدينة
	(٧١.٩%)	(٢٢١.٥%)	(٩,٥٥٦)	(٣٣,٩٩٧)	٢٧,٩٧٩	
	(١١.٢%)	١٢١.٩%	(٥٨٠)	(٨,٥٤٣)	(٣,٨٤٩)	حصة معيدي التأمين من أقساط تأمين غير مكتسبة
	(٢٥٨.٣%)	(١١٩.٦%)	٢١,٨٣٣	(٨,٤٥١)	٤٣,١٤٦	حصة معيدي التأمين من مطالبات قائمة
						حصة معيدي التأمين من مطالبات متكبدة غير مبلغ عنها
	٢٠.٥%	١٤٥.٦%	٥,٦٢٣	٤,٦٦٧	١,٩٠٠	
						تكاليف اقتناء وثائق تأمين مؤجلة
	(٢٠.٤%)	(٢٢٣.٣%)	(٢,٧٨٢)	(٣,٤٩٧)	٢,٨٣٥	
						مصاريف مدفوعة مقدماً وموجودات أخرى
	١٣.٠%	(٣٨٨.٥%)	(٦,٠١٥)	(٥,٣٢٣)	١,٨٤٥	
	(٥٢.٥%)	(٣٠.٦%)	(١٨٥)	(٢٦٧)	(٨٢٠)	إيراد عمولة مستحق الدفع من وديعة نظامية
						دائنون
	(٩.٤%)	(١٨١.٦%)	(١,٧٥٤)	(١,٩٣٦)	٢,٣٧٤	
						مصاريف مستحقة ومطلوبات أخرى
	٥٦٨.٨%	(٣٢٦.٢%)	١٦,٠٥٥	٢,٤٠٠	(١,٠٦١)	
						أرصدة إعادة تأمين دائنة
	(٨٤.٩%)	(٦٧٨.٨%)	٢,٣٠٤	١٥,٢٣٣	(٢,٦٣٢)	
						إيرادات عمولة إعادة تأمين غير مكتسبة
	(٣١.٥%)	(٢١١.٧%)	٤٦٨	(٤١٩)	٩٩٨	
						مطالبات قائمة
	(٤٣.١%)	(٣٩.٣%)	(١٩,٨٤٤)	(٣٢,٧١٨)	(٦١,٣١٤)	
						مطالبات متكبدة غير مبلغ عنها
	(٥١.٦%)	(٢٤١.٩%)	(٨,٨٨٤)	(١٨,٣٦٣)	١٢,٩٤٠	
						احتياطيات أقساط تأمين إضافية
	٣٤٦.٧%	(١٦٦.٤%)	٩,٧٦٢	٢,١٨٥	(٣,٢٩٠)	
						احتياطيات فنية أخرى
	(١٥.٢%)	(١٢٤.٤%)	(٨٤٣)	(٩٩٥)	٤,٠٨٤	
						التزامات مزايا موظفين مدفوعة
	٨٣.٩%	(١٣.٩%)	(١,٧٤٨)	(٩٥٠)	(١,١٠٤)	

معدل النمو السنوي المركب ٢٠٢٠م - ٢٠٢٢م	زيادة / (نقص)		السنة المالية المنتهية في ٣١ ديسمبر			ألف ريال سعودي
	٢٠٢٢م ديسمبر	٢٠٢١م ديسمبر	٢٠٢٢م مدققة	٢٠٢١م مدققة	٢٠٢٠م مدققة	
(٧.٥)%	(٢٢.٠)%	١١.٢%	(٤,٥٩٩)	(٥,٩٧٥)	(٥,٢٧٣)	زكاة مدفوعة
(٥٢.٥)%	(٣٠.٦)%	(٦٧.٤)%	١٨٥	٢٦٧	٨٢٠	إيراد عمولة مستحق الدفع للبنك المركزي السعودي
لا ينطبق	(٥١.٨)%	لا ينطبق	(٦٢)	(١٢٩)	-	التكاليف التمويلية المدفوعة لالتزامات عقود الإيجار
لا ينطبق	(١٠٠.٠)%	لا ينطبق	-	(٠)	-	توزيعات فائض مستحقة لحملة الوثائق
(٣٣.٨)%	(٤١.٩)%	(٢٢.٣)%	(٧٢,٣١٧)	(١٢٤,٥٦٤)	(١٦٠,٢١٩)	صافي النقد المستخدم في الأنشطة التشغيلية
التدفقات النقدية من الأنشطة الاستثمارية						
(١٧.٣)%	لا ينطبق	(١٠٠.٠)%	١١٦,٢٥٠	-	١٧٠,١٣١	تسييل ودائع قصيرة الأجل
٧٧.٢%	لا ينطبق	(١٠٠.٠)%	(١٥٧,٠٠٠)	-	(٥٠,٠٠٠)	ربط في ودائع قصيرة الأجل
١٩٧.٢%	١٦.٠%	٦٦١.٧%	(٢,٥١٩)	(٢,١٧٢)	(٢٨٥)	شراء موجودات مالية بالقيمة العادلة من خلال الربح أو الخسارة
١٦.٠%	٠.٢%	٣٤.٢%	(٥٧,٨٢٢)	(٥٧,٦٧٩)	(٤٢,٩٩١)	شراء استثمارات متاحة للبيع
٢٨.٣%	(١٠.١)%	٨٣.٠%	(١,٧٩١)	(١,٩٩٢)	(١,٠٨٨)	شراء ممتلكات ومعدات
٥٣.٤%	(٥١.٤)%	٣٨٤.٤%	(٢,١٦٧)	(٤,٤٦١)	(٩٢١)	شراء موجودات غير ملموسة
١٥.٢%	(٣٢.٠)%	٩٥.٠%	٥٧,٥٧٩	٨٤,٦٥١	٤٣,٤٠٨	المتحصل من استبعاد استثمارات متاحة للبيع
١٦٦.١%	(٣١.٨)%	٩٣٨.٩%	٣٦,٨٢١	٥٤,٠١١	٥,١٩٩	المتحصل من استبعاد موجودات مالية بالقيمة العادلة من خلال الربح أو الخسارة
(١٠٠.٠)%	لا ينطبق	(١٠٠.٠)%	-	-	١١٠,٠٠٠	المتحصل من استبعاد استثمارات محتفظ بها حتى تاريخ الاستحقاق
لا ينطبق	لا ينطبق	لا ينطبق	٥	-	-	المتحصل من استبعاد ممتلكات ومعدات
١٢.٥%	لا ينطبق	(١٠٠.٠)%	١٩,٠٠٠	-	١٥,٠٠٠	تسييل ودائع طويلة الأجل
(٨١.٧)%	(٨٨.٥)%	(٧٠.٩)%	٨,٣٥٧	٧٢,٣٥٩	٢٤٨,٤٥٢	صافي النقد الناتج من الأنشطة الاستثمارية
التدفقات النقدية من الأنشطة التمويلية						
لا ينطبق	(٥٥.٧)%	لا ينطبق	(١,٢٩١)	(٢,٩١٢)	-	العناصر الرئيسية لمدفوعات الإيجار
لا ينطبق	(١٠٠.٠)%	لا ينطبق	-	(٠)	-	توزيعات أرباح مدفوعة
لا ينطبق	(٥٥.٧)%	لا ينطبق	(١,٢٩١)	(٢,٩١٣)	-	صافي النقد المستخدم في الأنشطة التمويلية
لا ينطبق	١٨.٤%	(١٦٢.٥)%	(٦٥,٢٥٢)	(٥٥,١١٩)	٨٨,٢٣٣	صافي الانخفاض في نقد وما في حكمه
٦.٣%	(١٦.١)%	٣٤.٦%	٢٨٨,٢١٨	٣٤٣,٣٣٧	٢٥٥,١٠٤	نقد وما في حكمه بداية السنة
(١٩.٤)%	(٢٢.٦)%	(١٦.١)%	٢٢٢,٩٦٧	٢٨٨,٢١٨	٣٤٣,٣٣٧	نقد وما في حكمه نهاية السنة
لا ينطبق	٨٨٨.٩%	(١٣٧.٢)%	(١١,٠٠٥)	(١,١١٣)	٢,٩٨٩	صافي التغير في احتياطي القيمة العادلة للاستثمارات المتاحة للبيع
لا ينطبق	(٩٨.٥)%	لا ينطبق	١٠٣	٦,٧١٨	-	حق استخدام الأصول لالتزامات عقود الإيجار
(١٠٠.٠)%	لا ينطبق	(١٠٠.٠)%	-	-	٢٦	تسوية فائض مستحق التوزيع مقابل أقساط مدينة محصلة من المساهمين
(١٠٠.٠)%	لا ينطبق	(١٠٠.٠)%	-	-	١,١٧٢	تسوية أقساط التأمين المستحقة القبض من مساهم من خلال الإيجار المستحق له
(١٠٠.٠)%	لا ينطبق	(١٠٠.٠)%	-	-	١,٨٢٥	تسوية أقساط التأمين المستحقة القبض من مساهم مقابل مطالبات قائمة للمساهم
(٧.٩)%	٤٣.٦%	(٤٠.٩)%	١,٥٥٠	١,٠٧٩	١,٨٢٥	ربح إعادة قياس الالتزامات مزاي الموظفين

المصدر: القوائم المالية المدققة للشركة عن السنوات المالية المنتهية في ٣١ ديسمبر ٢٠٢٠م و ٣١ ديسمبر ٢٠٢١م و ٣١ ديسمبر ٢٠٢٢م

بشكل عام، تأثرت حركة التدفقات النقدية بالأنشطة التشغيلية والاستثمارية بين العامين ٢٠٢٠م و ٢٠٢٢م. سجّلت الشركة تدفق نقدي إيجابي بقيمة ٨٨.٢ مليون ريال سعودي في العام ٢٠٢٠م، تحول في العام ٢٠٢١م إلى تدفق نقدي سلبي بقيمة ٥٥.١ مليون ريال سعودي.

كانت الحركة بين العامين المذكورين متأثرة بشكل رئيسي بحركة النقد الناتج عن الأنشطة الاستثمارية والذي شهد انخفاضاً ملحوظاً بنسبة ٧٠.٩٪ أو بقيمة ١٧٦.١ مليون ريال سعودي بين العام ٢٠٢٠م والعام ٢٠٢١م.

ارتفعت قيمة التغير النقدي السلبي الذي سجّله الشركة بنسبة ١٨.٤٪ أو بقيمة ١٠.١ مليون ريال سعودي من تدفق نقدي سلبي بقيمة ٥٥.١ مليون ريال سعودي في العام ٢٠٢١م إلى تدفق نقدي سلبي بقيمة ٦٥.٢ مليون ريال سعودي في العام ٢٠٢٢م. جاء الارتفاع المذكور متأثراً بالتراجع الإضافي الذي شهده صافي النقد الناتج من الأنشطة الاستثمارية من ٧٢.٤ مليون ريال سعودي إلى ٨.٤ مليون ريال سعودي في العام ٢٠٢٢م.

١-٦-٥ صافي النقد المستخدم في الأنشطة التشغيلية

فيما يتعلق بالأنشطة التشغيلية، فقد سجّلت الشركة تدفقات نقدية سلبية متتالية بقيمة ١٦٠.٢ مليون ريال سعودي، ١٢٤.٦ مليون ريال سعودي و٧٢.٣ مليون ريال سعودي في الأعوام ٢٠٢٠م و٢٠٢١م و٢٠٢٢م. بشكل عام تأثرت التدفقات النقدية السلبية بالخسارات التي سجّلتها الشركة خلال الأعوام المذكورة.

جاء انخفاض التدفق النقدي السلبي بنسبة ٢٢.٣٪ أو بقيمة ٣٥.٧ مليون ريال سعودي من ١٦٠.٢ مليون ريال سعودي في العام ٢٠٢٠م إلى ١٢٤.٦ مليون ريال سعودي في العام ٢٠٢١م متأثراً بشكل رئيسي بتراجع قيمة الخسارة السنوية بنسبة ٣١.٤٪ أو بقيمة ٣٣.٣ مليون ريال سعودي من ١٠٦.٠ مليون ريال سعودي إلى ٧٢.٧ مليون ريال سعودي ما بين العامين المذكورين.

من جهة أخرى، تأثرت التراجع الإضافي في التدفق النقدي السلبي بنسبة ٥.٢٪ أو بقيمة ٣.٨ مليون ريال سعودي من ٧٢.٧ مليون ريال سعودي في العام ٢٠٢١م إلى ٦٨.٩ مليون ريال سعودي في العام ٢٠٢٢م بتراجع إضافي طرأ على الخسارة السنوية وانخفاض ملحوظ شهده رصيد حصة معيدي التأمين من مطالبات قائمة.

٢-٦-٥ صافي النقد الناتج من الأنشطة الاستثمارية

سجّلت الشركة تدفق نقدي إيجابي ملحوظ من الأنشطة الاستثمارية بقيمة ٢٤٨.٥ مليون ريال سعودي في العام ٢٠٢٠م نتيجة تسييل ودائع قصيرة الأجل وبيع استثمارات محتفظ بها حتى تاريخ الاستحقاق.

انخفضت التدفقات النقدية من الأنشطة الاستثمارية بشكل تدريجي بنسبة ٧٠.٩٪ أو بقيمة ١٧٦.١ مليون ريال سعودي من ٢٤٨.٥ مليون ريال سعودي في العام ٢٠٢٠م إلى ٧٢.٤ مليون ريال سعودي في العام ٢٠٢١م. وتجدر الإشارة إلى أنّ التدفق النقدي الإيجابي في العام ٢٠٢١م نتج عن استبعاد استثمارات متاحة للبيع واستثمارات محتفظ بها حتى تاريخ الاستحقاق.

سجّل التدفق النقدي الإيجابي انخفاضاً إضافياً بنسبة ٨٨.٥٪ أو بقيمة ٦٤.٠ مليون ريال سعودي إلى ٨.٤ مليون ريال سعودي في العام ٢٠٢٢م. يمكن القول أنّ الانخفاض المذكور تأثر بربط ودائع قصيرة الأجل بقيمة ١٥٧.٠ مليون ريال سعودي وشراء استثمارات متاحة للبيع بقيمة ٥٧.٨ مليون ريال سعودي في العام المذكور.

٣-٦-٥ صافي النقد المستخدم في الأنشطة التمويلية

ارتبطت التدفقات النقدية السلبية من الأنشطة التمويلية والتي بلغت قيمتها ٢.٩ مليون ريال سعودي و١.٣ مليون ريال سعودي في العامين ٢٠٢١م و٢٠٢٢م بمدفوعات الإيجار الرأسمالي فيما يتعلق بمباني ومراكز البيع المستأجرة.

مناقشة الإدارة والتحليل لفترة التسعة أشهر المنتهية في ٣٠ سبتمبر ٢٠٢٣م

المعيار الدولي للتقرير المالي ١٧

نظرة عامة

يحل المعيار الدولي للتقرير المالي ١٧ محل المعيار الدولي للتقرير المالي ٤ عقود التأمين ويسري للفترة السنوية التي تبدأ في أو بعد ١ يناير ٢٠٢٣م، مع السماح بالتطبيق المبكر. تتوقع الشركة بالتطبيق الأولي للمعيار الدولي للتقرير المالي ١٧ في ذلك التاريخ. يحدد المعيار الدولي للتقرير المالي ١٧ مبادئ الاعتراف والقياس والعرض والإفصاح عن عقود التأمين وعقود إعادة التأمين وعقود الاستثمار مع ميزات المشاركة المباشرة.

هيكل وحالة مشروع التنفيذ

لضمان تطبيق شركات التأمين للمعيار الدولي للتقرير المالي ١٧ بأعلى المعايير، أصدر البنك المركزي السعودي تعميم رقم ١٧٢، بتاريخ ٢٠ ديسمبر ٢٠١٨م، الذي يوجه جميع شركات التأمين إلى تنفيذ نموذج مكون من أربع مراحل، يشمل تقييم الفجوات، وتقييم الأثر المالي، وخطة التنفيذ، والعديد من العمليات التجريبية. تم الانتهاء بشكل كبير من مشروع تنفيذ المعيار الدولي للتقرير المالي ١٧ تحت إشراف اللجنة التوجيهية. قدمت الشركة المستندات المطلوبة للبنك المركزي السعودي.

عند التحول إلى المعيار الدولي للتقرير المالي ١٧، طبقت الشركة منهج الأثر الرجعي الكامل على جميع عقود التأمين الصادرة وعقود إعادة التأمين المحفوظ بها. لذلك، في تاريخ التحول، ١ يناير ٢٠٢٢م، قامت الشركة بما يلي:

- حددت كل مجموعة من عقود التأمين واعترف بها وقياسها كما لو كان المعيار الدولي للتقرير المالي ١٧ قد طبق دائماً؛
- ألغت الإثبات بأي أرصدة حالية لم تكن موجودة لو تم تطبيق المعيار الدولي للتقرير المالي ١٧ دائماً؛ و
- تم إثبات أي فرق ناتج في حقوق الملكية.

إن التأثير على إجمالي حقوق الملكية وإجمالي الأصول وإجمالي المطلوبات كما في ١ يناير ٢٠٢٣م و ١ يناير ٢٠٢٢م، والناشئ عن تعديل المخاطر الاكتوارية والخصم وتعديل مكون الخسارة وتقديرات المقبوضات المتوقعة من الأقساط، يعود الانخفاض الإجمالي في صافي حقوق الملكية بشكل أساسي إلى التغيير في منهجية حساب تعديل مكون الخسارة بموجب متطلبات المعيار الدولي لإعداد التقرير المالي ١٧ مقارنة باحتياطي نقص أقساط التأمين بموجب المعيار الدولي للتقارير المالية.

V-0 مؤشرات الأداء

يعرض الجدول التالي تفاصيل مؤشرات الأداء للفترة المالية المنتهية في ٣٠ سبتمبر ٢٠٢٣م وأرقام المقارنة لفترة التسعة أشهر المنتهية في ٣٠ سبتمبر ٢٠٢٢م.

الجدول رقم (٥١): مؤشرات الأداء

فترة التسعة أشهر المنتهية في ٣٠ سبتمبر		المؤشرات الرئيسية
٢٠٢٣م غير مدققة	٢٠٢٢م غير مدققة	
٣.٨%	لا ينطبق	معدل نمو إيرادات التأمين
٥.٣%	٥.٣%	مصاريف خدمة التأمين كنسبة مئوية من إيرادات التأمين
٨٤.٧%	(٣٦.٤%)	صافي نسبة المصاريف
٩٣.٨%	١١٤.٧%	صافي نسبة الخسارة
٩.٦%	(١٦.٨%)	معدل الإسناد (يشمل أقساط صافي الخسارة)
٦.٤%	٥.٧%	مصروف العمولة كنسبة مئوية من الأقساط المكتتبة

المصدر: الشركة

أ-0 قائمة الدخل

يعرض الجدول التالي تفاصيل قائمة الدخل للفترة المالية المنتهية في ٣٠ سبتمبر ٢٠٢٢م وأرقام المقارنة لفترة التسعة أشهر المنتهية في ٣٠ سبتمبر ٢٠٢٢م.

الجدول رقم (٥٢): قائمة الدخل

زيادة / نقصان	فترة التسعة أشهر المنتهية في ٣٠ سبتمبر		الف ريال سعودي
	سبتمبر ٢٠٢٢م	سبتمبر ٢٠٢٣م	
	٣٦٤,٨٧٨	٣٥١,٥٤٦	إيرادات التأمين
	(٣١٩,٣٨٥)	(٣٤٤,٩٠٩)	مصاريف خدمة التأمين
	(٢٢,٨٢٢)	(٥٨,٢٧٠)	صافي إيرادات / (مصاريف) عقود إعادة التأمين
	٢٢,٦٧١	(٥١,٦٣٣)	نتيجة خدمة التأمين
	١٦,٠١٥	١,٢٩٤	دخل الفوائد من الموجودات المالية غير مقاسة بالقيمة العادلة من خلال الربح والخسارة
	٦,٤٤٧	١,١٣٤	صافي (خسارة) / دخل الموجودات المالية من استثمارات مقاسة بالقيمة العادلة من خلال الربح والخسارة
	٢٢,٤٦٢	٢,٤٢٨	صافي دخل الاستثمار
	٨٩٨	٢,٩٤٠	(مصاريف) / دخل التمويل من عقود التأمين المصدرة
	٧٢٢	(٣٥٧)	دخل / (مصاريف) التمويل من عقود إعادة التأمين المحتفظ بها
	١,٦٢٠	٢,٥٨٣	صافي دخل تمويل التأمين
	٤٦,٧٥٣	(٤٦,٦٢١)	صافي نتيجة التأمين والاستثمار
	(١٩,١٩٥)	(١٨,٧٧٢)	مصاريف التشغيل الأخرى
	(٢٣)	(٤٨)	فوائد تمويل لالتزامات عقود الإيجار
	١١,٦٥٠	١٠,١٧٥	إيرادات أخرى
	٣٩,١٨٦	(٥٥,٢٦٧)	إجمالي الدخل / (الخسارة) للفترة قبل الزكاة
	(٤,٢٠٠)	(٣,٦٠٠)	مصروف الزكاة
	٣٤,٩٨٦	(٥٨,٨٦٧)	صافي الدخل / (الخسارة) للفترة العائد إلى المساهمين

المصدر: القوائم المالية غير المدققة للشركة عن فترة التسعة أشهر المنتهية في ٣٠ سبتمبر ٢٠٢٢م وأرقام المقارنة في ٣٠ سبتمبر ٢٠٢٢م.

إيرادات التأمين

تتضمن إيرادات التأمين بموجب المعيار الدولي للتقرير المالي ١٧ إجمالي الأقساط المكتتبة وإجمالي الحركة في الأقساط غير المكتتبة وخسائر الائتمان المتوقعة على الذمم المدينة من حاملي وثائق التأمين، حيث يعتبر القطاع الصحي وقطاع المركبات قطاعي الأعمال الرئيسيين للشركة، وقد ساهما مجتمعين بنسبة ٤٤.١٪ و ٤٤.٦٪ من إجمالي أقساط التأمين المكتتبة خلال فترة التسعة أشهر المنتهية في ٣٠ سبتمبر ٢٠٢٢م والمقارنة في ٣٠ سبتمبر ٢٠٢٢م، على التوالي.

ارتفع إجمالي أقساط التأمين المكتتبة بنسبة ٢.٨٪ من ٣٥١.٥ مليون ريال سعودي في فترة التسعة أشهر المنتهية في ٣٠ سبتمبر ٢٠٢٢م إلى ٣٦٤.٩ مليون ريال سعودي في الفترة نفسها المنتهية في ٣٠ سبتمبر ٢٠٢٣م، نتيجة النمو في غالبية القطاعات وبالأخص القطاع الطبي الذي سجّل ارتفاعاً في إجمالي أقساط التأمين المكتتبة بنسبة ٢٢.٤٪ من ١٤٢.٣ مليون ريال سعودي في فترة التسعة أشهر المنتهية في ٣٠ سبتمبر ٢٠٢٢م إلى ١٧٤.٢ مليون ريال سعودي في الفترة نفسها المنتهية في ٣٠ سبتمبر ٢٠٢٣م.

مصاريف خدمة التأمين

تشمل مصاريف خدمة التأمين بشكل رئيسي المطالبات المتكبدة عن الفترة والمصاريف الأخرى المتكبدة المباشرة بالإضافة الي استنفاد التدفقات النقدية من اقتناء عقود التأمين. انخفضت مصاريف خدمة التأمين بنسبة ٧.٤٪ من ٣٤٤.٩ مليون ريال سعودي في فترة التسعة

أشهر المنتهية في ٣٠ سبتمبر ٢٠٢٢م إلى ٣١٩.٤ مليون ريال سعودي في الفترة نفسها المنتهية في ٣٠ سبتمبر ٢٠٢٣م، وذلك بشكل رئيسي نتيجةً لانخفاض في قيمة المطالبات المتكبدة والمصاريف الأخرى المباشرة بنسبة ٦.٧٪ من ٣٢١.٣ مليون ريال سعودي في فترة التسعة أشهر المنتهية في ٣٠ سبتمبر ٢٠٢٢م إلى ٢٩٩.٦ مليون ريال سعودي في الفترة نفسها المنتهية في ٣٠ سبتمبر ٢٠٢٣م.

صافي إيرادات / (مصاريف) عقود إعادة التأمين

يتكون صافي المصاريف من عقود إعادة التأمين من مصاريف إعادة التأمين مطروحاً منها المبالغ المستردة من معيدي التأمين، حيث تعترف الشركة بمصاريف إعادة التأمين لأنها تتلقى تغطية أو خدمات أخرى بموجب مجموعات عقود إعادة التأمين التي تقوم الشركة بها وفقاً لاستراتيجية إدارة المخاطر بهدف حماية الشركة من الخسائر المحتملة ولتأمين إمكانية نمو إضافية.

انخفض صافي مصاريف عقود إعادة التأمين بنسبة ٦٠.٨٪ من ٥٨.٣ مليون ريال سعودي في فترة التسعة أشهر المنتهية في ٣٠ سبتمبر ٢٠٢٢م إلى ٢٢.٨ مليون ريال سعودي في الفترة نفسها المنتهية في ٣٠ سبتمبر ٢٠٢٣م، نتيجة ارتفاع المطالبات المستردة من ٢.٦ مليون ريال سعودي في فترة التسعة أشهر المنتهية في ٣٠ سبتمبر ٢٠٢٢م إلى ٣٠.٩ مليون ريال سعودي في الفترة نفسها المنتهية في ٣٠ سبتمبر ٢٠٢٣م.

دخل الفوائد من الموجودات المالية الغير مقاسة بالقيمة العادلة من خلال الربح والخسارة

ارتفع دخل الفوائد من ١.٣ مليون ريال سعودي في فترة التسعة أشهر المنتهية في ٣٠ سبتمبر ٢٠٢٢م إلى ١٦.٠ مليون ريال سعودي في الفترة نفسها المنتهية في ٣٠ سبتمبر ٢٠٢٣م. ويرجع ذلك بشكل رئيسي إلى ارتفاع العائد على الاستثمارات من ٠.٤٪ خلال فترة التسعة أشهر المنتهية في ٢٠٢٢م ليصل إلى ٦.١٪ خلال فترة التسعة أشهر المنتهية في ٢٠٢٣م.

صافي (خسارة) / دخل الموجودات المالية من استثمارات مقاسة بالقيمة العادلة من خلال الربح والخسارة

ارتفع دخل الموجودات المالية من ١.١ مليون ريال سعودي في فترة التسعة أشهر المنتهية في ٣٠ سبتمبر ٢٠٢٢م إلى ٦.٤ مليون ريال سعودي في الفترة نفسها المنتهية في ٣٠ سبتمبر ٢٠٢٣م. ويرجع ذلك بشكل رئيسي إلى ارتفاع طراً على القيمة العادلة.

(مصاريف) / دخل التمويل من عقود التأمين المصدرة

يشتمل دخل أو مصروف تمويل التأمين على التغيرات في المبالغ الدفترية لمجموعات عقود التأمين وإعادة التأمين الناتجة عن أثر القيمة الزمنية للنقود والمخاطر المالية والتغيرات فيها. يتم تصنيف دخل أو مصروفات تمويل التأمين خلال الفترة في قائمة الربح أو الخسارة.

دخل / (مصاريف) التمويل من عقود إعادة التأمين المحفوظ بها

يشمل صافي الدخل / (المصاريف) من عقود إعادة التأمين المحفوظ بها بموجب المعيار الدولي للتقرير المالي ١٧ أقساط إعادة التأمين المسندة، والتغيرات في حصة معيدي التأمين من الأقساط غير المكتسبة، وعمولة إعادة التأمين المكتسبة، وحصة إعادة التأمين من المطالبات المدفوعة، وحصة إعادة التأمين من المطالبات القائمة، وحصة إعادة التأمين من التغيرات في المطالبات المتكبدة ولكن لم يتم الإبلاغ عنها، والتغير في احتياطي استحقاق إعادة التأمين، وخسائر الائتمان المتوقعة على ذمم إعادة التأمين المدنية وتأثير تعديل الخسارة، تعديل المخاطر المتعلقة بالمخاطر غير المالية.

مصاريف التشغيل الأخرى

تتكون مصاريف التشغيل الأخرى بنسبة كبيرة من تكلفة الموظفين ومصاريف الأتعاب المهنية، حيث مثلوا ما نسبته ٤١.٠٪ و ٢٢.٨٪ من إجمالي مصاريف التشغيل الأخرى خلال فترة التسعة أشهر المنتهية في ٣٠ سبتمبر ٢٠٢٢م والفترة نفسها المنتهية في ٣٠ سبتمبر ٢٠٢٣م. لم تشهد مصاريف التشغيل الأخرى أي تغير جوهري بين الفترتين المذكورتين.

إيرادات أخرى

حققت الإيرادات الأخرى ارتفاعاً وقدره ١٤.٥٪ خلال فترة التسعة أشهر المنتهية في ٣٠ سبتمبر ٢٠٢٢م أو ما قيمته ١.٥ مليون ريال سعودي لتصل إلى ١١.٧ مليون ريال سعودي مقارنة ب ١٠.٢ مليون ريال سعودي خلال فترة التسعة أشهر المنتهية في ٣٠ سبتمبر ٢٠٢٢م.

مصروف الزكاة

لمزيد من المعلومات، الرجاء العودة إلى القسم ٥-٥-٢٨.

صافي الدخل / (الخسارة) للفترة

تحول صافي الخسارة للفترة بنسبة ١٥٩.٤٪ من خسارة بقيمة ٥٨.٩ مليون ريال سعودي في فترة التسعة أشهر المنتهية في ٣٠ سبتمبر ٢٠٢٢م إلى ربح بقيمة ٣٥.٠ مليون ريال سعودي في فترة التسعة أشهر المنتهية في ٣٠ سبتمبر ٢٠٢٣م. يرجع ذلك بشكل رئيسي إلى الارتفاع في صافي نتيجة خدمة التأمين والتي تحولت من خسارة قدرها ٥١.٦ مليون ريال سعودي في فترة التسعة أشهر المنتهية في ٣٠ سبتمبر ٢٠٢٢م إلى ربح قدره ٢٢.٧ مليون ريال سعودي في فترة التسعة أشهر المنتهية في ٣٠ سبتمبر ٢٠٢٣م.

كما تأثر التحسن المذكور بالارتفاع في دخل الفوائد من الموجودات المالية غير المقاسة بالقيمة العادلة من خلال الربح والخسارة والذي ارتفع من ١.٣ مليون ريال سعودي في فترة التسعة أشهر المنتهية في ٣٠ سبتمبر ٢٠٢٢م ليصل إلى ١٦.٠ مليون ريال سعودي في فترة التسعة أشهر المنتهية في ٣٠ سبتمبر ٢٠٢٣م.

١-٨-٥ الإيرادات

إيرادات التأمين

يعرض الجدول التالي تفاصيل إيرادات التأمين للفترة المالية المنتهية في ٣٠ سبتمبر ٢٠٢٢م وأرقام المقارنة لفترة التسعة أشهر المنتهية في ٣٠ سبتمبر ٢٠٢٣م.

الجدول رقم (٥٣): إيرادات التأمين

زيادة / (نقص)	فترة التسعة أشهر المنتهية في ٣٠ سبتمبر		الف ريال سعودي
	٢٠٢٣م غير مدققة	٢٠٢٢م غير مدققة	
٢٢.٤٪	١٧٤,١٥١	١٤٢,٢٣٤	طبي
٦٥.١٪	٦٩,٣٧٦	٤٢,٠٣١	مركبات شاملة
(٤٧.٥)٪	٧١,٤١٥	١٣٥,٩٥٧	مركبات مسؤولية طرف ثالث
٣٠.٨٪	١٠,١٠٠	٧,٧٢١	هندسي
٤٤.١٪	١٦,٩٤٥	١١,٧٥٦	ممتلكات
٧٦.٣٪	١٩,٦٥٣	١١,١٤٦	حوادث عامة
(٦٠.٤)٪	١,١٤٦	(٢٢٧)	البضائع البحرية
١٥٢.٣٪	٢,٠٩٢	٨٢٩	هيكل السفينة
٣.٨٪	٣٦٤,٨٧٨	٣٥١,٥٤٦	إجمالي
			كنسبة من الإجمالي
٤٤.١٪	٤٧.٧٪	٤٠.٥٪	طبي
١٥.٥٪	١٩.٠٪	١٢.٠٪	مركبات شاملة
٢٩.١٪	١٩.٦٪	٣٨.٧٪	مركبات مسؤولية طرف ثالث
٢.٥٪	٢.٨٪	٢.٢٪	هندسي
٤.٠٪	٤.٦٪	٣.٣٪	ممتلكات
٤.٣٪	٥.٤٪	٣.٢٪	حوادث عامة
٠.١٪	٠.٣٪	(٠.١)٪	البضائع البحرية
٠.٤٪	٠.٦٪	٠.٢٪	هيكل السفينة
١٠٠.٠٪	١٠٠.٠٪	١٠٠.٠٪	إجمالي

المصدر: القوائم المالية غير المدققة للشركة عن فترة التسعة أشهر المنتهية في ٣٠ سبتمبر ٢٠٢٢م وأرقام المقارنة في ٣٠ سبتمبر ٢٠٢٣م

يتكون إيرادات التأمين بشكل رئيسي من ثلاث مكونات وهي إجمالي أقساط التأمين المكتتب فيها، التغيير في قيمة أقساط التأمين الغير مكتسبة بالإضافة إلى مخصص انخفاض ديون مشكوك في تحصيلها.

تركز إجمالي أقساط التأمين المكتتبه خلال فترة التسعة أشهر المنتهية في ٣٠ سبتمبر ٢٠٢٣م في المنطقة الشرقية بنسبة ٦٢.٠٪ تليها المنطقة الغربية بنسبة ١٩.٦٪ ومن ثم المنطقة الوسطى بنسبة ١٨.٣٪.

يعتبر القطاع الطبي وقطاع المركبات قطاعي الأعمال الرئيسيين للشركة، حيث ساهما مجتمعين بنسبة ٤٤.١٪ و ٤٤.٦٪ من إجمالي أقساط التأمين المكتتبه خلال فترة التسعة أشهر المنتهية في ٣٠ سبتمبر ٢٠٢٣م والفترة المقارنة في ٣٠ سبتمبر ٢٠٢٢م، على التوالي.

القطاع الطبي

ارتفعت أقساط التأمين المكتتبه للقطاع الطبي بنسبة ٢٢.٤٪ من ١٤٢.٣ مليون ريال سعودي في فترة التسعة أشهر المنتهية في ٣٠ سبتمبر ٢٠٢٢م إلى ١٧٤.٢ مليون ريال سعودي في فترة التسعة أشهر المنتهية في ٣٠ سبتمبر ٢٠٢٣م. كان ذلك مدفوعاً بشكل رئيسي في التغيير في قيمة الأقساط الغير مكتسبة.

قطاع المركبات الشاملة

ارتفعت أقساط التأمين المكتتبه لقطاع المركبات الشاملة بنسبة ٦٥.١٪ من ٤٢.٠ مليون ريال سعودي في فترة التسعة أشهر المنتهية في ٣٠ سبتمبر ٢٠٢٢م إلى ٦٩.٤ مليون ريال سعودي في فترة التسعة أشهر المنتهية في ٣٠ سبتمبر ٢٠٢٣م. كان ذلك مدفوعاً بشكل رئيسي في التغيير في قيمة الأقساط الغير مكتسبة.

قطاع مركبات مسؤولية طرف ثالث

انخفضت أقساط التأمين المكتتبه لقطاع مركبات مسؤولية طرف ثالث بنسبة ٤٧.٥٪ من ١٣٦.٠ مليون ريال سعودي في فترة التسعة أشهر المنتهية في ٣٠ سبتمبر ٢٠٢٢م إلى ٧١.٤ مليون ريال سعودي في فترة التسعة أشهر المنتهية في ٣٠ سبتمبر ٢٠٢٣م. كان ذلك متأثراً بتراجع عدد الوثائق المكتتبه فيها بعد الخسارات التي ارتبطت بهذا القطاع خلال فترة التسعة أشهر المنتهية في ٢٠٢٢م.

القطاع الهندسي

ارتفعت أقساط التأمين المكتتبه للقطاع الهندسي بنسبة ٣٠.٨٪ من ٧.٧ مليون ريال سعودي في فترة التسعة أشهر المنتهية في ٣٠ سبتمبر ٢٠٢٢م إلى ١٠.١ مليون ريال سعودي في فترة التسعة أشهر المنتهية في ٣٠ سبتمبر ٢٠٢٣م. كان ذلك مدفوعاً بالتغير الإيجابي في قيمة أقساط التأمين الغير مكتسبة بقيمة ١.٨ مليون ريال بين الفترتين المذكورتين.

قطاع الممتلكات

ارتفعت أقساط التأمين المكتتبه في قطاع الممتلكات بنسبة ٤٤.١٪ من ١١.٨ مليون ريال سعودي في فترة التسعة أشهر المنتهية في ٣٠ سبتمبر ٢٠٢٢م إلى ١٠.١ مليون ريال سعودي في فترة التسعة أشهر المنتهية في ٣٠ سبتمبر ٢٠٢٣م. كان ذلك مدفوعاً بالتغير الإيجابي في قيمة أقساط التأمين الغير مكتسبة بقيمة ٢.٤ مليون ريال بين الفترتين المذكورتين.

قطاع الحوادث العامة

ارتفعت أقساط التأمين المكتتبه لقطاع الحوادث العامة بنسبة ٧٦.٣٪ من ١١.١ مليون ريال سعودي في فترة التسعة أشهر المنتهية في ٣٠ سبتمبر ٢٠٢٢م إلى ١٩.٧ مليون ريال سعودي في فترة التسعة أشهر المنتهية في ٣٠ سبتمبر ٢٠٢٣م. كان ذلك مدفوعاً بشكل رئيسي بالارتفاع في قيمة الأقساط المكتتبه فيها في قطاع الأخطاء الطبية بقيمة ١٠.٠ مليون ريال سعودي بين الفترتين المذكورتين.

قطاع هيكل السفينة

ارتفعت أقساط التأمين المكتتبه لقطاع هيكل السفن ثالث بنسبة ١٥٢.٣٪ من ٠.٨ مليون ريال سعودي في فترة التسعة أشهر المنتهية في ٣٠ سبتمبر ٢٠٢٢م إلى ٢.١ مليون ريال سعودي في فترة التسعة أشهر المنتهية في ٣٠ سبتمبر ٢٠٢٣م. كان ذلك مرتبطاً بالاكتتاب في وثيقة تأمين جديدة.

٢-٨-٥ مصاريف خدمة التأمين

يعرض الجدول التالي تفاصيل مصاريف خدمة التأمين للفترة المالية المنتهية في ٣٠ سبتمبر ٢٠٢٣ وأرقام المقارنة لفترة التسعة أشهر المنتهية في ٣٠ سبتمبر ٢٠٢٢.

الجدول رقم (٥٤): مصاريف خدمة التأمين

زيادة / نقص	فترة التسعة أشهر المنتهية في ٣٠ سبتمبر		ألف ريال سعودي
	٢٠٢٣ م غير مدققة	٢٠٢٢ م غير مدققة	
(٦.٧%)	(٢٩٩,٥٨٦)	(٣٢١,٢٥٩)	مطالبات متكبدة ومصاريف أخرى مباشرة
٤٦١.٠%	١٦,٨٢٢	٣٥٣	التغييرات التي تتعلق بالخدمة السابقة - التسوية على الالتزامات المتعلقة بالمطالبات المتكبدة
(٣١.٩%)	١٦,٩٠٠	٢٤,٨١٤	خسائر في عقود غير مجدية
٩.٦%	(٥٣,٥٢١)	(٤٨,٨١٧)	استفاد التدفقات النقدية لاكتساب التأمين
(٧.٤%)	(٣١٩,٣٨٥)	(٣٤٤,٩٠٩)	إجمالي
			كنسبة من الإجمالي
	٩٣.٨%	٩٣.١%	مطالبات متكبدة ومصاريف أخرى مباشرة
	(٥.٣%)	(٠.١%)	التغييرات التي تتعلق بالخدمة السابقة - التسوية على الالتزامات المتعلقة بالمطالبات المتكبدة
	(٥.٣%)	(٧.٢%)	خسائر في عقود غير مجدية
	١٦.٨%	١٤.٢%	استفاد التدفقات النقدية لاكتساب التأمين
	١٠٠.٠%	١٠٠.٠%	إجمالي

المصدر: الفوائم المالية غير المدققة للشركة عن فترة التسعة أشهر المنتهية في ٣٠ سبتمبر ٢٠٢٣ وأرقام المقارنة في ٣٠ سبتمبر ٢٠٢٢ م

تتضمن مصروفات خدمات التأمين بموجب المعيار الدولي للتقرير المالي بشكل رئيسي المطالبات المتكبدة عن الفترة والمصاريف الأخرى المتكبدة المباشرة بالإضافة الي استفاد التدفقات النقدية من اقتناء عقود التأمين.

٣-٨-٥ مطالبات متكبدة ومصاريف أخرى مباشرة

يعرض الجدول التالي تفاصيل مطالبات متكبدة ومصاريف أخرى مباشرة للفترة المالية المنتهية في ٣٠ سبتمبر ٢٠٢٣ وأرقام المقارنة لفترة التسعة أشهر المنتهية في ٣٠ سبتمبر ٢٠٢٢ م.

الجدول رقم (٥٥): مطالبات متكبدة ومصاريف أخرى مباشرة

زيادة / نقص	فترة التسعة أشهر المنتهية في ٣٠ سبتمبر		ألف ريال سعودي
	٢٠٢٣ م غير مدققة	٢٠٢٢ م غير مدققة	
٤٦.٧%	(١٣٦,٣١٥)	(٩٢,٩٠٩)	طبي
٣.١%	(٦٠,٠٣٨)	(٥٨,٢٢٧)	مركبات شاملة
(٥٦.٧%)	(٦٨,٥٥٠)	(١٥٨,٢٢٠)	مركبات مسؤولية طرف ثالث
١٢.٤%	(٢,٧٥٦)	(٢,٤٥٢)	هندسي
٩٢٣.٢%	(٢٧,٥٤٥)	(٢,٦٩٢)	ممتلكات
(٣٠.٣%)	(٤,٠٠٤)	(٥,٧٤٢)	حوادث عامة
(٥٧.٢%)	(١٨٤)	(٤٢٩)	البضائع البحرية
(٦٧.١%)	(١٩٣)	(٥٨٨)	هيكل السفينة
(٦.٧%)	(٢٩٩,٥٨٦)	(٣٢١,٢٥٩)	إجمالي
			كنسبة من الإجمالي
	٤٥.٥%	٢٨.٩%	طبي

زيادة / (نقص)	فترة التسعة أشهر المنتهية في ٣٠ سبتمبر		ألف ريال سعودي
	٢٠٢٣ م غير مدققة	٢٠٢٢ م غير مدققة	
سبتمبر ٢٠٢٣			
	٢٠.٠%	١٨.١%	مركبات شاملة
	٢٢.٩%	٤٩.٢%	مركبات مسؤولية طرف ثالث
	٠.٩%	٠.٨%	هندسي
	٩.٢%	٠.٨%	ممتلكات
	١.٣%	١.٨%	حوادث عامة
	٠.١%	٠.١%	البضائع البحرية
	٠.١%	٠.٢%	هيكل السفينة
	١٠٠.٠%	١٠٠.٠%	إجمالي

المصدر: الفوائم المالية غير المدققة للشركة عن فترة التسعة أشهر المنتهية في ٣٠ سبتمبر ٢٠٢٢م وأرقام المقارنة في ٣٠ سبتمبر ٢٠٢٣م

تتكون المطالبات المتكبدة ومصاريف أخرى مباشرة من المطالبات المتكبدة خلال الفترة بالإضافة الي التغير في قيمة المطالبات المتكبدة والتي لم يتم الإبلاغ عنها.

القطاع الطبي

على الرغم من أن إجمالي إيرادات التأمين المكتتب في القطاع الطبي ارتفع بنسبة ٢٢.٤% من ١٤٢.٣ مليون ريال سعودي في فترة التسعة أشهر المنتهية في ٣٠ سبتمبر ٢٠٢٢م إلى ١٧٤.٢ مليون ريال سعودي في التسعة أشهر المنتهية في ٣٠ سبتمبر ٢٠٢٣م، قابل هذا الارتفاع ارتفاع مماثل في إجمالي المطالبات المتكبدة والمصاريف الأخرى المباشرة الخاصة بالقطاع الطبي بنسبة ٤٦.٧% من ٩٢.٩ في فترة التسعة أشهر المنتهية في ٣٠ سبتمبر ٢٠٢٢م إلى ١٣٦.٣ مليون ريال سعودي في فترة التسعة أشهر المنتهية في ٣٠ سبتمبر ٢٠٢٣م. كان ذلك مدفوعاً بشكل رئيسي بتقلب حجم الأعمال بين الفترتين المذكورتين.

قطاع المركبات الشاملة

شهدت أساطل التأمين المكتتبه لقطاع المركبات الشاملة ارتفاعاً بنسبة ٦٥.١% من ٤٢.٠ مليون ريال سعودي في فترة التسعة أشهر المنتهية في ٣٠ سبتمبر ٢٠٢٢م إلى ٦٩.٤ مليون ريال سعودي في فترة التسعة أشهر المنتهية في ٣٠ سبتمبر ٢٠٢٣م. أيضاً، ارتفع إجمالي المطالبات والمصاريف الأخرى المباشرة بنسبة ٣.١% من ٥٨.٢ مليون ريال سعودي في فترة التسعة أشهر المنتهية في ٣٠ سبتمبر ٢٠٢٢م ليصل إلى ٦٠.٠ مليون ريال سعودي في فترة التسعة أشهر المنتهية في ٣٠ سبتمبر ٢٠٢٣م. كان ذلك مدفوعاً بشكل رئيسي بتقلب حجم الأعمال بين الفترتين المذكورتين.

قطاع مركبات مسؤولية طرف ثالث

انخفض إجمالي المطالبات والمصاريف الأخرى المباشرة بنسبة ٥٦.٧% من ١٥٨.٢ مليون ريال سعودي في فترة التسعة أشهر المنتهية في ٣٠ سبتمبر ٢٠٢٢م ليصل إلى ٦٨.٦ مليون ريال سعودي في فترة التسعة أشهر المنتهية في ٣٠ سبتمبر ٢٠٢٣م، نتيجة الانخفاض في أساطل التأمين المكتتبه لقطاع مركبات مسؤولية طرف ثالث بنسبة ٤٧.٥% من ١٣٦.٠ مليون ريال سعودي في فترة التسعة أشهر المنتهية في ٣٠ سبتمبر ٢٠٢٢م إلى ٧١.٤ مليون ريال سعودي في فترة التسعة أشهر المنتهية في ٣٠ سبتمبر ٢٠٢٣م.

قطاع الممتلكات

ارتفع إجمالي المطالبات والمصاريف الأخرى المباشرة من ٢.٧ مليون ريال سعودي في فترة التسعة أشهر المنتهية في ٣٠ سبتمبر ٢٠٢٢م إلى ٢٧.٥ مليون ريال سعودي في فترة التسعة أشهر المنتهية في ٣٠ سبتمبر ٢٠٢٣م، نتيجة مطالبة جديدة بقيمة ٢٤.٤ مليون ريال سعودي تم استلامها خلال فترة التسعة أشهر المنتهية في ٣٠ سبتمبر ٢٠٢٣م.

٤-٨-٠ التغييرات التي تتعلق بالخدمة السابقة - التسوية على الالتزامات المتعلقة بالمطالبات المتكبدة

تمثل التغييرات التي تتعلق بالخدمة السابقة والتسوية على الالتزامات المتعلقة بالمطالبات المتكبدة التغير في قيمة المخصصات والاحتياطيات المكونة من قبل الشركة في قائمة المركز المالي والتي تخص المطالبات المتكبدة. شهدت إجمالي التغييرات التي تتعلق بالخدمة السابقة ارتفاعاً من ٠.٤ مليون ريال سعودي في فترة التسعة أشهر المنتهية في ٣٠ سبتمبر ٢٠٢٢م إلى ١٦.٨ مليون ريال سعودي

في فترة التسعة أشهر المنتهية في ٣٠ سبتمبر ٢٠٢٣م، حيث كان ذلك مدفوعاً بتقلب حجم الأعمال وقيمة التقديرات الخاصة بالمطالبات المتكبدة والتي تم احتسابها من قبل الخبير الاكتواري.

0-٨-0 خسائر في عقود غير مجددة

ترتبط خسائر في عقود غير مجددة بالخسائر الناتجة في أي وقت خلال فترة التغطية عندما تشير الحقائق والظروف إلى أن مجموعة من العقود غير مجددة، فتقوم الشركة بتسجيل خسارة في مصروفات خدمات التأمين وتزيد من الالتزام بالتغطية المتبقية إلى الحد الذي تصل فيه التقديرات الحالية للنقد المستوفى للتدفقات المحددة في إطار نموذج القياس العام. حيث تركزت تلك الخسائر في القطاع الطبي وقطاع المركبات الشاملة ومسؤولية طرف ثالث. انخفضت الخسائر في عقود غير مجددة بنسبة ٣١.٩٪ من ٢٤.٨ مليون ريال سعودي في فترة التسعة أشهر المنتهية في ٣٠ سبتمبر ٢٠٢٢م لتصل إلى ١٦.٩ مليون ريال سعودي في فترة التسعة أشهر المنتهية في ٣٠ سبتمبر ٢٠٢٣م، حيث كان ذلك مدفوعاً بشكل رئيسي بتقلب حجم الأعمال.

٦-٨-0 استنفاد التدفقات النقدية لاكتساب التأمين

يمثل استنفاد التدفقات النقدية لاكتساب التأمين بشكل رئيسي تكاليف اقتناء وثائق التأمين، والتي تركزت في القطاع الطبي وقطاع المركبات الشاملة ومسؤولية طرف ثالث. ارتفع استنفاد التدفقات النقدية لاكتساب التأمين بنسبة ٩.٦٪ من ٤٨.٨ مليون ريال سعودي في فترة التسعة أشهر المنتهية في ٣٠ سبتمبر ٢٠٢٢م إلى ٥٢.٥ مليون ريال سعودي في فترة التسعة أشهر المنتهية في ٣٠ سبتمبر ٢٠٢٣م، حيث كان ذلك مدفوعاً بشكل رئيسي بالارتفاع الملحوظ في إيراد التأمين بعد الارتفاع في عدد الوثائق المكتتبه بين الفترتين المذكورتين.

٧-٨-0 صافي إيرادات / (مصاريف) عقود إعادة التأمين

يعرض الجدول التالي تفاصيل صافي إيرادات / (مصاريف) عقود إعادة التأمين للفترة المالية المنتهية في ٣٠ سبتمبر ٢٠٢٣م وأرقام المقارنة لفترة التسعة أشهر المنتهية في ٣٠ سبتمبر ٢٠٢٢م.

الجدول رقم (٥٦): صافي إيرادات / (مصاريف) عقود إعادة التأمين

زيادة / (نقص)	فترة التسعة أشهر المنتهية في ٣٠ سبتمبر		الف ريال سعودي
	٢٠٢٣م غير مدققة	٢٠٢٢م غير مدققة	
١٤.٩٪	(٤٩,٥١٨)	(٤١,٤٨٤)	القسط المسند من إعادة تأمين
١.١٠٥.٩٪	٣٠,٨٥٧	٢,٥٥٩	مطالبات مستردة
٨٨٦.٨٪	(٨١٤)	(٨٢)	تأثير التغييرات في خطر عدم الأداء
(٨٢.٦٪)	(٣,٣٤٧)	(١٩,٢٦٢)	التغييرات التي تتعلق بالخدمة السابقة - تسوية مطالبات متكبدة
(٦٠.٨٪)	(٢٢,٨٢٢)	(٥٨,٢٧٠)	إجمالي
			كنسبة من الإجمالي
	٢١٧.٠٪	٧١.٢٪	القسط المسند من إعادة تأمين
	(١٣٥.٢٪)	(٤.٤٪)	مطالبات مستردة
	٣.٦٪	٠.١٪	تأثير التغييرات في خطر عدم الأداء
	١٤.٧٪	٣٣.١٪	التغييرات التي تتعلق بالخدمة السابقة - تسوية مطالبات متكبدة
	١٠٠.٠٪	١٠٠.٠٪	إجمالي

المصدر: القوائم المالية غير المدققة للشركة عن فترة التسعة أشهر المنتهية في ٣٠ سبتمبر ٢٠٢٢م وأرقام المقارنة في ٣٠ سبتمبر ٢٠٢٣م

يتكون صافي المصاريف من عقود إعادة التأمين من مصاريف إعادة التأمين مطروحاً منها المبالغ المستردة من معيدي التأمين.

٨-٨-0 القسط المسند من إعادة تأمين

يمثل القسط المسند من إعادة التأمين ما تم أسناده لمعيدي التأمين من إجمالي أقساط التأمين المكتتب فيها خلال الفترة. لم يشهد القسط المسند من إعادة التأمين أي تغير جوهري بين فترة التسعة أشهر المنتهية في ٣٠ سبتمبر ٢٠٢٢م وفترة التسعة أشهر المنتهية في ٣٠ سبتمبر ٢٠٢٣م.

٩-٨-٥ مطالبات مستردة

ارتفع إجمالي المطالبات المستردة من ٢.٦ مليون ريال سعودي في فترة التسعة أشهر المنتهية في ٣٠ سبتمبر ٢٠٢٢م إلى ٣.٠٩ مليون ريال سعودي في فترة التسعة أشهر المنتهية في ٣٠ سبتمبر ٢٠٢٣م. كان ذلك مرتبطاً بمطالبة مستردة في قطاع الممتلكات بقيمة ٢٤.٠ مليون ريال سعودي.

١٠-٨-٥ التغييرات التي تتعلق بالخدمة السابقة - تسوية مطالبات متكبدة

ترتبط التغييرات التي تتعلق بالخدمة السابقة بشكل أساسي بالمطالبات المتكبدة سابقاً. انخفضت تلك التغييرات بنسبة ٨٢.٦% من ١٩.٣ مليون ريال سعودي في فترة التسعة أشهر المنتهية في ٣٠ سبتمبر ٢٠٢٢م لتصل إلى ٣.٣ مليون ريال سعودي في فترة التسعة أشهر المنتهية في ٣٠ سبتمبر ٢٠٢٣م، وكان ذلك مدفوعاً بتقلب حجم الأعمال.

١١-٨-٥ مصاريف التشغيل الأخرى

يعرض الجدول التالي تفاصيل مصاريف التشغيل الأخرى للفترة المنتهية في ٣٠ سبتمبر ٢٠٢٣م وأرقام المقارنة لفترة التسعة أشهر المنتهية في ٣٠ سبتمبر ٢٠٢٢م.

الجدول رقم (٥٧): مصاريف التشغيل الأخرى

زيادة / (نقص)	فترة التسعة أشهر المنتهية في ٣٠ سبتمبر		الف ريال سعودي
	٢٠٢٣م غير مدققة	٢٠٢٢م غير مدققة	
			تكلفة الموظفين
(٢٠.٠%)	٦,٩١٥	٨,٦٤٤	
			أتعاب مهنية
٧.٥%	٤,٤٩٣	٤,١٨١	
			إصلاح وصيانة
(٠.٧%)	١,٨٦٥	١,٨٧٨	
			مكافآت أعضاء مجلس إدارة وبدلات حضور اجتماعات
لا ينطبق	١,٧٧١	-	
(٤٤.٦%)	٤٦٤	٨٣٨	رحلات عمل وانتقالات
(٣٦.٣%)	٨٨٧	١,٣٩٣	خدمات
(٩.١%)	٤٢٤	٤٦٦	تخزين
(٣٥.٠%)	١٠٠	١٥٤	قرطاسية
٨٦.٨%	٢,٢٧٤	١,٢١٨	أخرى
			إجمالي
	١٩,١٩٥	١٨,٧٧٢	
			كنسبة من الإجمالي
			تكلفة الموظفين
٤١.٠%	٣٦.٠%	٤٦.٠%	
			أتعاب مهنية
٢٢.٨%	٢٣.٤%	٢٢.٣%	
			إصلاح وصيانة
٩.٩%	٩.٧%	١٠.٠%	
			مكافآت أعضاء مجلس إدارة وبدلات حضور اجتماعات
٤.٦%	٩.٢%	-	
			أخرى
٢١.٦%	٢١.٦%	٢١.٧%	
			مصاريف عمومية وإدارية
١٠٠.٠%	١٠٠.٠%	١٠٠.٠%	

المصدر: القوائم المالية غير المدققة للشركة عن فترة التسعة أشهر المنتهية في ٣٠ سبتمبر ٢٠٢٣م وأرقام المقارنة في ٣٠ سبتمبر ٢٠٢٢م

تكلفة الموظفين

تمثل تكلفة الموظفين المصروف الرئيسي ضمن مصاريف التشغيل الأخرى الغير مباشرة حيث شكّلت ما نسبته ٤٦.٠% و ٣٦.٠% من إجمالي مصاريف التشغيل الأخرى في فترة التسعة أشهر المنتهية في ٣٠ سبتمبر ٢٠٢٣م، ونفس الفترة المنتهية في ٣٠ سبتمبر ٢٠٢٢م على التوالي.

انخفضت هذه التكاليف بنسبة ٢٠.٠% من ٨.٦ مليون ريال سعودي في فترة التسعة أشهر المنتهية في ٣٠ سبتمبر ٢٠٢٢م إلى ٦.٩ مليون ريال سعودي في فترة التسعة أشهر المنتهية في ٣٠ سبتمبر ٢٠٢٣م. يرجع ذلك بشكل رئيسي إلى الانخفاض في متوسط عدد الموظفين الذي وصل إلى ٢٢٨ موظف خلال التسعة أشهر المنتهية في ٢٠٢٣م مقارنة ب ٢٦٨ موظف خلال عام ٢٠٢٢م.

أتعاب مهنية

تتضمن الأتعاب المهنية المصروفات الخاصة بمدققي الشركة الخارجيين.

شكّلت المصروفات الخاصة بالأتعاب المهنية ما نسبته ٢٢.٣٪ و ٢٣.٤٪ من إجمالي مصاريف التشغيل الأخرى في فترة التسعة أشهر المنتهية في ٣٠ سبتمبر ٢٠٢٢م، ونفس الفترة المنتهية في ٣٠ سبتمبر ٢٠٢٢م على التوالي. لم تشهد مصروفات الأتعاب المهنية أي تغيير جوهري خلال الفترة المذكورة.

المصاريف الأخرى

تتكون المصاريف الأخرى بشكل رئيسي من مصروفات متعددة مثل المصروفات الحكومية ومصاريف الاشتراكات الخاصة ببعض المؤسسات مثل سيما ومصروفات النظافة الخاصة بالمقر الرئيسي.

ارتفعت المصروفات الأخرى بنسبة ٨٦.٨٪ من ١.٢ مليون ريال سعودي في فترة التسعة أشهر المنتهية في ٣٠ سبتمبر ٢٠٢٢م إلى ٢.٣ مليون ريال سعودي في الفترة نفسها المنتهية في ٣٠ سبتمبر ٢٠٢٢م. كان الارتفاع ضمن سياق العمل العادي.

٩-٥ قائمة المركز المالي

يعرض الجدول التالي تفاصيل قائمة المركز المالي للفترة المالية المنتهية في ٣٠ سبتمبر ٢٠٢٢م وأرقام المقارنة للسنة المالية المنتهية في ٣١ ديسمبر ٢٠٢٢م.

الجدول رقم (٥٨): قائمة المركز المالي

ألف ريال سعودي			
زيادة / (نقص)	فترة التسعة أشهر المنتهية في ٣٠ سبتمبر	السنة المالية المنتهية في ٣١ ديسمبر	
سبتمبر ٢٠٢٣	٢٠٢٣ غير مدققة	٢٠٢٢ مدققة	
			الموجودات
			نقد وما يعادله
(%)٢٢.١	١٧٣,٧٠٢	٢٢٢,٩٦٧	
			ودائع لأجل
%٤٥.٩	١٨٥,٢٢٧	١٢٧,٠٠٠	
			إجمالي
%٢.٦	٣٥٩,٠٣٠	٣٤٩,٩٦٧	
			استثمارات:
			موجودات مالية بالقيمة العادلة من خلال الربح أو الخسارة
%٦.٣	٥٣,٥٣٧	٥٠,٣٥٤	
			موجودات مالية مقيسة بالقيمة العادلة من خلال الدخل الشامل الأخرى
-	٣٩,٧٠٣	٣٩,٧٠٣	
			مصاريف مدفوعة مقدما وموجودات أخرى
(%)١٥.٩	٢٢,٥٧٢	٢٦,٨٣٣	
			موجودات عقود تأمين
(%)١٠٠.٠	-	٥٧٩	
			موجودات عقود إعادة تأمين
%٢٩.٨	٤٤,٠٣٥	٣٣,٩٣١	
			ممتلكات ومعدات
(%)١٧.٦	٤,٣٢٣	٥,٢٤٨	
			حق استخدام الأصول
(%)٥١.٣	١,٣٠٨	٢,٦٨٧	
			موجودات غير ملموسة
(%)١٢.٩	٥,٢٧٣	٦,٠٥٣	
			شهرة
-	٢٥,٥١٤	٢٥,٥١٤	
			وديعة نظامية
-	٢١,٠٠٠	٢١,٠٠٠	
			إيرادات مستحقة عن وديعة نظامية
(%)٧٥.٧	١,٤٦٤	٦,٠٢٦	
			إجمالي
%٠.٤	٢١٨,٧٢٨	٢١٧,٩٢٩	
			مجموع الموجودات
%١.٧	٥٧٧,٧٥٨	٥٦٧,٨٩٥	
			المطلوبات
			مصاريف مستحقة ومطلوبات أخرى
(%)٤.١	٢٦,٥٩٣	٢٧,٧٣٤	
			مطلوبات عقود التأمين
(%)٣.٩	٣١٠,٦٨٨	٣٢٣,٢٥٦	
			مطلوبات عقود إعادة التأمين
(%)٩٧.٤	٦٧	٢,٦٢٥	

زيادة / (نقص)	فترة التسعة أشهر المنتهية في ٣٠ سبتمبر	السنة المالية المنتهية في ٣١ ديسمبر	ألف ريال سعودي
(%)٤٣.٥	١,٤٧٧	٢,٦١٧	التزام عقود الإيجار
-	١,١٢٤	١,١٢٤	مطلوب إلى أطراف ذات علاقة
(%)٥.٠	٧,٦٣١	٨,٠٣٢	التزامات مزايا موظفين
(%)٦.٥	٣٩,٨٩٩	٤٢,٦٥٤	زكاة مستحقة
(%)٧٥.٧	١,٤٦٤	٦,٠٢٦	إيراد عمولة مستحقة الدفع إلى البنك المركزي السعودي
-	٣٧٠	٣٧٠	توزيعات أرباح مستحقة
(%)٦.١	٣٨٩,٣١٤	٤١٤,٤٣٧	مجموع المطلوبات
حقوق الملكية			
-	١٤٠,٠٠٠	١٤٠,٠٠٠	رأس المال
(%)١١٩.٦	٥,٧٣٩	(٢٩,٢٤٧)	خسائر متراكمة
-	٤,٩٢٥	٤,٩٢٥	احتياطي إعادة قياس التزامات الموظفين
-	٣٧,٧٨٠	٣٧,٧٨٠	احتياطي القيمة العادلة للاستثمارات
%٢٢.٨	١٨٨,٤٤٤	١٥٣,٤٥٨	صافي حقوق الملكية
%١.٧	٥٧٧,٧٥٨	٥٦٧,٨٩٥	مجموع المطلوبات وحقوق الملكية

المصدر: القوائم المالية غير المدققة للشركة عن فترة التسعة أشهر المنتهية في ٣٠ سبتمبر ٢٠٢٣ م وأرقام المقارنة في ٣٠ سبتمبر ٢٠٢٢ م

١-٩-٠ الموجودات

انحصرت الموجودات بالنقد وما يعادله والودائع لأجل. على مستوى إجمالي الرصيد، ارتفعت بنسبة ٢.٦% أو بقيمة ٩.١ مليون ريال سعودي من ٣٥٠.٠ مليون ريال سعودي كما في ٣١ ديسمبر ٢٠٢٢ م إلى ٣٥٩.٠ مليون ريال سعودي كما في ٣٠ سبتمبر ٢٠٢٣ م. كان الارتفاع المذكور مدفوعاً بشكل رئيسي بارتفاع رصيد الودائع لأجل بنسبة ٤٥.٩% أو بقيمة ٥٨.٣ مليون ريال سعودي من ١٢٧.٠ مليون ريال سعودي كما في ٣١ ديسمبر ٢٠٢٢ م إلى ١٨٥.٣ مليون ريال سعودي كما في ٣٠ سبتمبر ٢٠٢٣ م نتيجة إعادة تبويب بعض أرصدة النقد وما يعادله ضمن خانة ودايع بهدف تحقيق معدل عائد على الودائع مرتفع نسبياً.

١-١-٩-٠ نقد وما يعادله

يعرض الجدول التالي تفاصيل النقد وما يعادله للفترة المالية المنتهية في ٣٠ سبتمبر ٢٠٢٣ م وأرقام المقارنة للسنة المالية المنتهية في ٣١ ديسمبر ٢٠٢٢ م.

الجدول رقم (٥٩): نقد وما يعادله

زيادة / (نقص)	فترة التسعة أشهر المنتهية في ٣٠ سبتمبر	السنة المالية المنتهية في ٣١ ديسمبر	ألف ريال سعودي
(%)١٣.٧	٤٣	٤٩	نقد في الصندوق
(%)٦٠.٣	٢٣,٨٦٢	٦٠,١٢٣	نقد لدى البنوك
(%)٨.٧	٧١,٢٠٠	٧٨,٠٠٠	ودائع لأجل
(%)٧.٣	٧٨,٥٩٨	٨٤,٧٩٤	صندوق سوق المال
(%)٢٢.١	١٧٣,٧٠٢	٢٢٤,٩٦٧	إجمالي

المصدر: القوائم المالية غير المدققة للشركة عن فترة التسعة أشهر المنتهية في ٣٠ سبتمبر ٢٠٢٣ م وأرقام المقارنة في ٣٠ سبتمبر ٢٠٢٢ م

انخفض رصيد النقد وما يعادله بنسبة ٢٢.١% أو بقيمة ٤٩.٣ مليون ريال سعودي من ٢٢٣.٠ مليون ريال سعودي كما في ٣١ ديسمبر ٢٠٢٢ م إلى ١٧٣.٧ مليون ريال سعودي كما في ٣٠ سبتمبر ٢٠٢٣ م. تأثر الانخفاض بشكل عام بالتدفقات النقدية السلبية التي سجلتها الشركة خلال فترة التسعة أشهر المنتهية في ٣٠ سبتمبر ٢٠٢٣ م، والتي ارتبطت بشكل أساسي بربط ودايع الأجل.

٢-١-٩-٥ وودائع لأجل

ارتفع رصيد الودائع لأجل بنسبة ٤٥.٩٪ أو بقيمة ٥٨.٣ مليون ريال سعودي من ١٢٧.٠ مليون ريال سعودي كما في ٣١ ديسمبر ٢٠٢٢م إلى ١٨٥.٣ مليون ريال سعودي كما في ٣٠ سبتمبر ٢٠٢٣م نتيجة إعادة تويب بعض أرصدة النقد وما يعادله ضمن خانة ودائع بهدف تحقيق معدل عائد على الودائع مرتفع نسبياً .

٣-١-٩-٥ استثمارات

يعرض الجدول التالي تفاصيل الاستثمارات للفترة المالية المنتهية في ٣٠ سبتمبر ٢٠٢٣م وأرقام المقارنة للسنة المالية المنتهية في ٣١ ديسمبر ٢٠٢٢م.

الجدول رقم (٦٠): استثمارات

السنة المالية المنتهية في ٣١ ديسمبر		فترة التسعة أشهر المنتهية في ٣٠ سبتمبر	زيادة / (نقص)
٢٠٢٢م مدققة		٢٠٢٣م غير مدققة	سبتمبر ٢٠٢٣م
ألف ريال سعودي			
موجودات مالية بالقيمة العادلة من خلال الربح أو الخسارة			
٢٠,٨٩٣	١٧,٩٢٢	(%)١٤.٢	صناديق الاستثمار
٢٩,٤٦٢	٣٥,٦١٤	%٢٠.٩	أسهم عادية
٥٠,٣٥٤	٥٣,٥٣٧	%٦.٣	إجمالي
موجودات مالية بالقيمة العادلة من خلال الدخل الشامل			
٣٩,٧٠٣	٣٩,٧٠٣	-	استثمارات متاحة للبيع
٣٩,٧٠٣	٣٩,٧٠٣	-	إجمالي

المصدر: القوائم المالية غير المدققة للشركة عن فترة التسعة أشهر المنتهية في ٣٠ سبتمبر ٢٠٢٣م وأرقام المقارنة في ٣٠ سبتمبر ٢٠٢٢م

٤-١-٩-٥ موجودات مالية بالقيمة العادلة من خلال الربح أو الخسارة

ارتفع رصيد موجودات مالية بالقيمة العادلة من خلال الربح أو الخسارة بنسبة ٦.٣٪ أو بقيمة ٣.٢ مليون ريال سعودي من ٥٠.٤ مليون ريال سعودي كما في ٣١ ديسمبر ٢٠٢٢م إلى ٥٣.٥ مليون ريال سعودي كما في ٣٠ سبتمبر ٢٠٢٣م نتيجة الأرباح الناتجة من إعادة تقييم تلك الاستثمارات في ٣٠ سبتمبر ٢٠٢٣م.

٥-١-٩-٥ موجودات مالية مقاسة بالقيمة العادلة من خلال الدخل الشامل الأخرى

بقي رصيد الموجودات المالية المقاسة بالقيمة العادلة من خلال الدخل الشامل الأخرى ثابتاً عند ٣٩.٧ مليون ريال سعودي بين ٣١ ديسمبر ٢٠٢٢م و٣٠ سبتمبر ٢٠٢٣م.

٦-١-٩-٥ مصاريف مدفوعة مقدما وموجودات أخرى

يعرض الجدول التالي تفاصيل مصاريف مدفوعة مقدما وموجودات أخرى للفترة المالية المنتهية في ٣٠ سبتمبر ٢٠٢٣م وأرقام المقارنة للسنة المالية المنتهية في ٣١ ديسمبر ٢٠٢٢م.

الجدول رقم (٦١): مصاريف مدفوعة مقدما وموجودات أخرى

السنة المالية المنتهية في ٣١ ديسمبر		فترة التسعة أشهر المنتهية في ٣٠ سبتمبر	زيادة / (نقص)
٢٠٢٢م مدققة		٢٠٢٣م غير مدققة	سبتمبر ٢٠٢٣م
ألف ريال سعودي			
١٥	٦٠	%٢٩٥.٤	إيجار مقدم
١,٣٢٧	٨١٤	(%)٣٨.٧	ذمم موظفين مدينة
٣,١٧٥	٦,٤٦٣	%٧٥.٨	مصاريف أخرى مدفوعة مقدما
١,٤٧٠	٢٣٣	(%)٨٤.٢	دخل مستحق
٢,٥٧٢	٢,٦٠٦	%١.٣	مبالغ مستحقة القبض من الصندوق العربي لتأمين أخطار الحرب

زيادة / (نقص)	فترة التسعة أشهر المنتهية في ٣٠ سبتمبر	السنة المالية المنتهية في ٣١ ديسمبر	ألف ريال سعودي
(%٧١.٥)	٦٥٣	٢,٢٨٩	ضريبة القيمة المضافة المستردة
(%٢٤.٢)	١٠,٥٢٨	١٣,٨٨٩	ذمم مدينة من صندوق عمرة
(%٣٦.٤)	١	٢	خطاب ضمان بنكي
(%٢٣.٩)	١,٢١٣	١,٥٩٣	أخرى
(%١٥.٩)	٢٢,٥٧٢	٢٦,٨٣٣	المجموع

المصدر: القوائم المالية غير المدققة للشركة عن فترة التسعة أشهر المنتهية في ٣٠ سبتمبر ٢٠٢٢ م وأرقام المقارنة في ٣٠ سبتمبر ٢٠٢٢ م

انخفض رصيد المصاريف المدفوعة مقدماً والموجودات الأخرى بنسبة ١٥.٩% أو بقيمة ٤.٣ مليون ريال سعودي من ٢٦.٨ مليون ريال سعودي كما في ٣١ ديسمبر ٢٠٢٢ م إلى ٢٢.٧ مليون ريال سعودي كما في ٣٠ سبتمبر ٢٠٢٢ م، وكان الانخفاض متأثراً بشكل رئيسي بالانخفاض في الرصيد المستحق من صندوق العمرة والذي انخفض بنسبة ٢٤.٤% أو بقيمة ٣.٤ مليون ريال سعودي من ١٣.٩ مليون ريال سعودي كما في ٣١ ديسمبر ٢٠٢٢ م ليصل إلى ١٠.٦ مليون ريال سعودي في ٣٠ سبتمبر ٢٠٢٢ م.

٧-١-٩-٠ موجودات عقود تأمين

انخفض رصيد موجودات عقود التأمين من ٠.٦ مليون ريال سعودي كما في ٣١ ديسمبر ٢٠٢٢ م إلى صفر كما في ٣٠ سبتمبر ٢٠٢٢ م نتيجة التحصيلات المستمرة.

٨-١-٩-٠ موجودات عقود إعادة تأمين

ارتفع رصيد موجودات عقود إعادة التأمين بنسبة ٢٩.٨% من ٣٣.٩ مليون ريال سعودي كما في ٣١ ديسمبر ٢٠٢٢ م إلى ٤٤.٠ مليون ريال سعودي كما في ٣٠ سبتمبر ٢٠٢٢ م. كان الارتفاع مدفوعاً بارتفاع حجم الأعمال بشكل عام.

٩-١-٩-٠ ممتلكات ومعدات

يعرض الجدول التالي تفاصيل ممتلكات ومعدات للفترة المالية المنتهية في ٣٠ سبتمبر ٢٠٢٢ م وأرقام المقارنة للسنة المالية المنتهية في ٣١ ديسمبر ٢٠٢٢ م.

الجدول رقم (٦٢): ممتلكات ومعدات

زيادة / (نقص)	فترة التسعة أشهر المنتهية في ٣٠ سبتمبر	السنة المالية المنتهية في ٣١ ديسمبر	ألف ريال سعودي
لا ينطبق	-	-	مركبات
(%٢٤.٣)	٧٢٩	١,١١١	أجهزة حاسب الي
(%١٤.٣)	١,٩٣٨	٢,٢٦١	أثاث وتركيبات وتجهيزات مكتبية
(%١١.٨)	١,٦٥٥	١,٨٧٧	تحسينات على عقارات مستأجرة
(%١٧.٦)	٤,٣٢٣	٥,٢٤٨	المجموع بالاصافي

المصدر: القوائم المالية غير المدققة للشركة عن فترة التسعة أشهر المنتهية في ٣٠ سبتمبر ٢٠٢٢ م وأرقام المقارنة في ٣٠ سبتمبر ٢٠٢٢ م

لم يشهد رصيد الممتلكات والمعدات أي تغيير جوهري بين ٣١ ديسمبر ٢٠٢٢ م و ٣٠ سبتمبر ٢٠٢٢ م، بل تم تسجيل انخفاض جزئي بنسبة ١٧.٦% أو بقيمة ٠.٩ مليون ريال سعودي من ٥.٢ مليون ريال سعودي كما في ٣١ ديسمبر ٢٠٢٢ م إلى ٤.٣ مليون ريال سعودي كما في ٣٠ سبتمبر ٢٠٢٢ م.

١٠-١-٩-٥ حق استخدام الأصول

يعرض الجدول التالي تفاصيل حق استخدام الأصول للفترة المالية المنتهية في ٣٠ سبتمبر ٢٠٢٣ وأرقام المقارنة للسنة المالية المنتهية في ٣١ ديسمبر ٢٠٢٢.

الجدول رقم (٦٣): حق استخدام الأصول

زيادة / (نقص)	فترة التسعة أشهر المنتهية في ٣٠ سبتمبر	السنة المالية المنتهية في ٣١ ديسمبر	ألف ريال سعودي
	١٥٥	٩٠٧	مباني نقاط البيع
(%)٨٢.٩	١,١٥٢	١,٧٨٠	مكاتب المباني الرئيسية
(%)٣٥.٣	١,٣٠٨	٢,٦٨٧	الإجمالي في ٣١ ديسمبر

المصدر: القوائم المالية غير المدققة للشركة عن فترة التسعة أشهر المنتهية في ٣٠ سبتمبر ٢٠٢٣ وأرقام المقارنة في ٣٠ سبتمبر ٢٠٢٢.

انخفض رصيد حق استخدام الأصول بنسبة ٥١.٣% أو بقيمة ١.٤ مليون ريال سعودي من ٢.٧ مليون ريال سعودي كما في ٣١ ديسمبر ٢٠٢٢ إلى ١.٣ مليون ريال سعودي كما في ٣٠ سبتمبر ٢٠٢٣ نتيجة الإطفاء المستمر.

١١-١-٩-٥ موجودات غير ملموسة

يعرض الجدول التالي تفاصيل موجودات غير ملموسة للفترة المالية المنتهية في ٣٠ سبتمبر ٢٠٢٣ وأرقام المقارنة للسنة المالية المنتهية في ٣١ ديسمبر ٢٠٢٢.

الجدول رقم (٦٤): موجودات غير ملموسة

زيادة / (نقص)	فترة التسعة أشهر المنتهية في ٣٠ سبتمبر	السنة المالية المنتهية في ٣١ ديسمبر	ألف ريال سعودي
	٥,٢٧٢	٦,٠٥٣	برامج حاسب آلي
(%)١٢.٩	٥,٢٧٣	٦,٠٥٣	المجموع بالصافي

المصدر: القوائم المالية غير المدققة للشركة عن فترة التسعة أشهر المنتهية في ٣٠ سبتمبر ٢٠٢٣ وأرقام المقارنة في ٣٠ سبتمبر ٢٠٢٢.

انخفض رصيد الموجودات غير الملموسة بنسبة ١٢.٩% من ٦.١ مليون ريال سعودي كما في ٣١ ديسمبر ٢٠٢٢ إلى ٥.٣ مليون ريال سعودي كما في ٣٠ سبتمبر ٢٠٢٣ نتيجة الإطفاء المستمر ضمن سياق العمل العادي.

١٢-١-٩-٥ شهرة

بقيت قيمة الشهرة ثابتة عند مبلغ ٢٥.٥ مليون ريال سعودي ما بين ٣١ ديسمبر ٢٠٢٢ و٣٠ سبتمبر ٢٠٢٣.

١٣-١-٩-٥ وديعة نظامية/إيرادات مستحقة عن وديعة نظامية

بقيت قيمة الوديعة النظامية ثابتة عند ٢١.٠ مليون ريال سعودي ما بين ٣١ ديسمبر ٢٠٢٢ و٣٠ سبتمبر ٢٠٢٣. فيما يتعلق بالإيرادات المستحقة عن الوديعة النظامية، فقد انخفضت بنسبة ٧٥.٧% أو بقيمة ٤.٥ مليون ريال سعودي من ٦.٠ مليون ريال سعودي كما في ٣١ ديسمبر ٢٠٢٢ إلى ١.٥ مليون ريال سعودي كما في ٣٠ سبتمبر ٢٠٢٣ نتيجة تسوية الرصيد القائم الخاص بفتريات سابقة.

٢-٩-٥ المطلوبات

بشكل إجمالي، انخفض رصيد المطلوبات بنسبة ٦.١% أو بقيمة ٢٥.١ مليون ريال سعودي من ٤١٤.٤ مليون ريال سعودي كما في ٣١ ديسمبر ٢٠٢٢ إلى ٣٨٩.٣ مليون ريال سعودي كما في ٣٠ سبتمبر ٢٠٢٣، وقد تأثر الانخفاض بشكل رئيسي بتراجع رصيد مطلوبات عقود التأمين وانخفاض رصيد إيراد عمولة مستحقة الدفع.

١-٢-٩-٥ مصاريف مستحقة ومطلوبات

يعرض الجدول التالي تفاصيل مصاريف مستحقة ومطلوبات للفترة المالية المنتهية في ٣٠ سبتمبر ٢٠٢٣ وأرقام المقارنة للسنة المالية المنتهية في ٣١ ديسمبر ٢٠٢٢.

الجدول رقم (٦٥): مصاريف مستحقة ومطلوبات

زيادة / (نقص)	فترة التسعة أشهر المنتهية في ٣٠ سبتمبر	السنة المالية المنتهية في ٣١ ديسمبر	ألف ريال سعودي
١٥.٦%	٦,٦٥٩	٥,٧٦٢	ضريبة القيمة المضافة مستحقة الدفع
(١٢.٥%)	٨,٧٨٠	١٠,٠٢٨	أتعاب خدمات معاينة وتكاليف أخرى مستحقة الدفع
لا ينطبق	١٢٢	-	أتعاب إدارية لطرف ثالث مستحقة الدفع
٣١.١%	١١,٠٢٢	٨,٤١١	أخرى
(١٠٠.٠%)	-	٢٠٠	مزايا موظفين مستحقة الدفع
(١٠٠.٠%)	-	٣,٣٢٤	مكافئات أعضاء مجلس إدارة وبدلات حضور اجتماعات مستحقة
(٤.١%)	٢٦,٥٩٣	٢٧,٧٣٤	إجمالي

المصدر: القوائم المالية غير المدققة للشركة عن فترة التسعة أشهر المنتهية في ٣٠ سبتمبر ٢٠٢٣ م وأرقام المقارنة في ٣٠ سبتمبر ٢٠٢٢ م

فيما يتعلق بالمصاريف المستحقة والمطلوبات الأخرى، لم يظهر الرصيد أي تغيير ملحوظ، بل سجل انخفاض طفيف بنسبة ٤.١% من ٢٧.٧ مليون ريال سعودي كما في ٣١ ديسمبر ٢٠٢٢ م إلى ٢٦.٦ مليون ريال سعودي كما في ٣٠ سبتمبر ٢٠٢٣ م نتيجة انخفاض أتعاب خدمات معاينة وتكاليف أخرى مستحقة الدفع بعد.

٢-٢-٩-٥ مطلوبات عقود التأمين

انخفض رصيد مطلوبات عقود التأمين بنسبة ٢.٩% أو بقيمة ١٢.٦ مليون ريال سعودي من ٢٢٢.٣ مليون ريال سعودي كما في ٣١ ديسمبر ٢٠٢٢ م إلى ٢١٠.٧ مليون ريال سعودي كما في ٣٠ سبتمبر ٢٠٢٣ م. وقد تأثر الانخفاض المذكور بانخفاض عدد المطالبات.

٣-٢-٩-٥ مطلوبات عقود إعادة التأمين

انخفض رصيد مطلوبات عقود إعادة التأمين بنسبة ٩٧.٤% أو بقيمة ٢.٥ مليون ريال سعودي من ٢.٦ مليون ريال سعودي كما في ٣١ ديسمبر ٢٠٢٢ م إلى ٠.١ مليون ريال سعودي كما في ٣٠ سبتمبر ٢٠٢٣ م بعد انخفاض عدد ونطاق المطالبات.

٤-٢-٩-٥ التزام عقود الإيجار

انخفض رصيد التزام عقود الإيجار بنسبة ٤٣.٥% أو بقيمة ١.١ مليون ريال سعودي من ٢.٦ مليون ريال سعودي كما في ٣١ ديسمبر ٢٠٢٢ م إلى ١.٥ مليون ريال سعودي كما في ٣٠ سبتمبر ٢٠٢٣ م نتيجة التسديدات المستمرة.

٥-٢-٩-٥ معاملات مع أطراف ذات علاقة

يعرض الجدول التالي تفاصيل اهم المعاملات مع أطراف ذات علاقة للفترة المالية المنتهية في ٣٠ سبتمبر ٢٠٢٣ م وأرقام المقارنة للفترة المالية المنتهية في ٣٠ سبتمبر ٢٠٢٢ م.

الجدول رقم (٦٦): معاملات مع أطراف ذات علاقة

زيادة / (نقص)	فترة التسعة أشهر المنتهية في ٣٠ سبتمبر	فترة التسعة أشهر المنتهية في ٣٠ سبتمبر	ألف ريال سعودي
(٩٩.٥%)	٥	١,١٢٦	مجموع الأقساط المكتتبة
(١٠٠.٠%)	-	(٣٣٥)	مصاريف إيجار
(١٠٠.٠%)	-	١٦	إيراد عمولات إعادة التأمين
(٩١.٩%)	٢٠	٢٤٣	حصة معيدي التأمين من مطالبات مدفوعة
(١٠٠.٠%)	-	(٤)	أقساط إعادة التأمين مسندة
(١٠٠.٠%)	-	١١١	مطالبات متكبدة
(٩٧.٨%)	٢٥	١,١٥٧	مجموع

(أ) تفاصيل المعاملات الرئيسية مع الجهات ذات العلاقة خلال الفترة:

المصدر: القوائم المالية غير المدققة للشركة عن فترة التسعة أشهر المنتهية في ٣٠ سبتمبر ٢٠٢٣ م وأرقام المقارنة في ٣٠ سبتمبر ٢٠٢٢ م

انخفضت قيمة المعاملات مع الأطراف ذات العلاقة من ١.٢ مليون ريال سعودي في فترة التسعة أشهر المنتهية في ٣٠ سبتمبر ٢٠٢٢م إلى ٢٥ ألف ريال سعودي في فترة التسعة أشهر المنتهية في ٣٠ سبتمبر ٢٠٢٣م نتيجة انخفاض أو التوقف عن ممارسة الأعمال التجارية مع الأطراف ذات العلاقة منذ بداية العام ٢٠٢٢م.

٦-٢-٩-٥ التزامات مزايا موظفين

يعرض الجدول التالي تفاصيل التزامات مزايا موظفين المالية المنتهية في ٣٠ سبتمبر ٢٠٢٣م وأرقام المقارنة للسنة المالية المنتهية في ٣١ ديسمبر ٢٠٢٢م.

الجدول رقم (٦٧): التزامات مزايا موظفين

ألف ريال سعودي	السنة المالية المنتهية		زيادة / (نقص)
	في ٣١ ديسمبر ٢٠٢٢م	فترة التسعة أشهر المنتهية في ٣٠ سبتمبر ٢٠٢٣م غير مدققة	
١ يناير	٩,٢٠٤	٨,٠٣٢	(١٢.٧%)
محمل خلال السنة	٢,١٢٥	١,٤١٥	(٣٣.٤%)
المدفوع خلال السنة	(١,٧٤٨)	(١,٨١٦)	٣.٩%
ربح إعادة التقييم على الالتزامات	(١,٥٥٠)	-	(١٠٠.٠%)
٣١ ديسمبر	٨,٠٣٢	٧,٦٣١	(٥.٠%)

المصدر: القوائم المالية غير المدققة للشركة عن فترة التسعة أشهر المنتهية في ٣٠ سبتمبر ٢٠٢٣م وأرقام المقارنة في ٣٠ سبتمبر ٢٠٢٢م

انخفض رصيد التزامات مزايا موظفين بنسبة ٥.٠% أو بقيمة ٠.٤ مليون ريال سعودي من ٨.٠ مليون ريال سعودي كما في ٣١ ديسمبر ٢٠٢٢م إلى ٧.٦ مليون ريال سعودي كما في ٣٠ سبتمبر ٢٠٢٣م نتيجة عدد من الاستقالات التي شهدتها الفترة المذكورة.

٧-٢-٩-٥ زكاة مستحقة

يعرض الجدول التالي تفاصيل زكاة مستحقة للفترة المالية المنتهية في ٣٠ سبتمبر ٢٠٢٣م وأرقام المقارنة للسنة المالية المنتهية في ٣١ ديسمبر ٢٠٢٢م.

الجدول رقم (٦٨): زكاة مستحقة

ألف ريال سعودي	السنة المالية المنتهية		زيادة / (نقص)
	في ٣١ ديسمبر ٢٠٢٢م	فترة التسعة أشهر المنتهية في ٣٠ سبتمبر ٢٠٢٣م غير مدققة	
كما في ١ يناير	٤٢,٦٥٢	٤٢,٦٥٤	٠.٠%
مخصصات:			
للفترة الحالية / السنة	٣,٦٧٨	٤,٢٠٠	١٤.٢%
تعديلات تتعلق بسنوات سابقة	٩٢٢	-	(١٠٠.٠%)
مجموع	٤,٦٠٠	٤,٢٠٠	(٨.٧%)
المدفوع خلال السنة ظ الفترة	(٤,٥٩٩)	(٦,٩٥٥)	٥١.٢%
كما في ٣١ ديسمبر	٤٢,٦٥٤	٣٩,٨٩٩	(٦.٥%)

المصدر: القوائم المالية غير المدققة للشركة عن فترة التسعة أشهر المنتهية في ٣٠ سبتمبر ٢٠٢٣م وأرقام المقارنة في ٣٠ سبتمبر ٢٠٢٢م

انخفضت مصاريف الزكاة المستحقة بنسبة ٦.٥% أو بقيمة ٠.٤ مليون ريال سعودي من ٨.٠ مليون ريال سعودي كما في ٣١ ديسمبر ٢٠٢٢م إلى ٧.٦ مليون ريال سعودي كما في ٣٠ سبتمبر ٢٠٢٣م. كانت الحركة ضمن سياق العمل العادي.

٨-٢-٩-٥ إيراد عمولة مستحقة الدفع إلى البنك المركزي السعودي

يعرض الجدول التالي تفاصيل إيراد عمولة مستحقة الدفع إلى البنك المركزي السعودي للفترة المالية المنتهية في ٣٠ سبتمبر ٢٠٢٣ وأرقام المقارنة للسنة المالية المنتهية في ٣١ ديسمبر ٢٠٢٢.

الجدول رقم (٦٩): إيراد عمولة مستحقة الدفع إلى البنك المركزي السعودي

زيادة / (نقص)	الفترة التسعة أشهر المنتهية في ٣٠ سبتمبر		السنة المالية المنتهية في ٣١ ديسمبر	الف ريال سعودي
	٢٠٢٣ م	٢٠٢٣ م غير مدققة		
(٧٥.٧٪)	١,٤٦٤	١,٤٦٤	٦,٠٢٦	إيراد عمولة مستحقة الدفع إلى البنك المركزي السعودي
(٧٥.٧٪)	١,٤٦٤	١,٤٦٤	٦,٠٢٦	

المصدر: الفوائم المالية غير المدققة للشركة عن فترة التسعة أشهر المنتهية في ٣٠ سبتمبر ٢٠٢٣ وأرقام المقارنة في ٣٠ سبتمبر ٢٠٢٢ م

انخفضت قيمة إيراد العمولة المستحقة الدفع إلى البنك المركزي بنسبة ٧٥.٧٪ أو بقيمة ٤.٥ مليون ريال سعودي من ٦.٠ مليون ريال سعودي كما في ٣١ ديسمبر ٢٠٢٢ م إلى ١.٥ مليون ريال سعودي كما في ٣٠ سبتمبر ٢٠٢٣ م نظراً إلى أن الشركة قامت بتسوية الأرصدة الخاصة بالفترة السابقة.

٩-٢-٩-٥ توزيعات أرباح مستحقة

بقيت قيمة توزيعات الأرباح المستحقة ثابتة بين ٣١ ديسمبر ٢٠٢٢ م و ٣٠ سبتمبر ٢٠٢٣ م.

١٠-٥ قائمة التدفقات النقدية

يعرض الجدول التالي تفاصيل قائمة التدفقات النقدية للفترة المالية المنتهية في ٣٠ سبتمبر ٢٠٢٣ وأرقام المقارنة للسنة المالية المنتهية في ٣١ ديسمبر ٢٠٢٢ م.

الجدول رقم (٧٠): قائمة التدفقات النقدية

زيادة / (نقص)	فترة التسعة أشهر المنتهية في ٣٠ سبتمبر		الف ريال سعودي	
	٢٠٢٣ م	٢٠٢٣ م غير مدققة		٢٠٢٢ م
				التدفقات النقدية من الأنشطة التشغيلية
(١٧٠.٩٪)	٣٩,١٨٦	٣٩,١٨٦	(٥٥,٢٦٧)	إجمالي الخسارة للسنة قبل تخصيص الفائض والزكاة
				تعديلات بنود غير نقدية:
	٩٣٤	٩٣٤	٥٧٩	استهلاك ممتلكات ومعدات
(١٦.٨٪)	١,١٢٠	١,١٢٠	١,٣٥٨	استهلاك حق استخدام الأصول
١٥٣.٧٪	٩٦٥	٩٦٥	٢٨٠	إطفاء موجودات غير ملموسة
(٥٢.٢٪)	٢٣	٢٣	٤٨	فوائد تمويل لالتزامات عقود الإيجار
	(١٤)	(١٤)	-	الربح من استبعاد ممتلكات ومعدات
٤٦٨.٧٪	(٦,٤٤٧)	(٦,٤٤٧)	(١,١٣٤)	صافي ربح الموجودات المالية المقاسة بالقيمة العادلة من خلال الربح أو الخسارة
(٦.٨٪)	١,٤١٥	١,٤١٥	١,٥١٩	مخصص التزامات مزايا موظفين
				التغيرات في الموجودات والمطلوبات التشغيلية:
(١٤١.٣٪)	٤,٢٦٢	٤,٢٦٢	(١٠,٣١٨)	مصاريف مدفوعة مقدماً وموجودات أخرى
(١٠٧.١٪)	(١,١٢٧)	(١,١٢٧)	١٥,٨٧٠	مصاريف مستحقة ومطلوبات أخرى
(١.٧٤٠.٤٪)	٤,٥٦٣	٤,٥٦٣	(٢٧٨)	إيراد مستحق عن وديعة نظامية

زيادة / (نقص)	فترة التسعة أشهر المنتهية في ٣٠ سبتمبر		ألف ريال سعودي
	٢٠٢٣ غير مدققة	٢٠٢٢ غير مدققة	
(١.٧٤٠.٤%)	(٤,٥٦٣)	٢٧٨	إيراد عمولة مستحق الدفع للبنك المركزي السعودي
لا ينطبق	٥٧٩	-	التغير في موجودات عقود التأمين
(١٤٦.٠%)	(١٠,١٠٤)	٢١,٩٧٢	التغير في موجودات عقود إعادة التأمين
(٧١.١%)	(١٢,٥٦٨)	(٤٢,٤٢٨)	التغير في مطلوبات عقود التأمين
(٢٠.٧٩%)	(٢,٥٥٨)	١٢٩	التغير في مطلوبات عقود إعادة التأمين
(١٢٣.٠%)	١٥,٦٧٥	(٦٨,٢٩١)	النقد الناتج من/ (المستخدم في) الأنشطة التشغيلية
١٢.٨%	(١,٨١٦)	(١,٦١٠)	التزامات مزايا موظفين مدفوعة
(٥٢.٢%)	(٢٣)	(٤٨)	فوائد التمويل المدفوعة على التزامات عقود الإيجار
٥١.٢%	(٦,٩٥٥)	(٤,٥٩٩)	الزكاة المدفوعة
(١٠٩.٢%)	٦,٨٨١	(٧٤,٥٤٧)	صافي النقد الناتج من الأنشطة التشغيلية
			التدفقات النقدية من الأنشطة الاستثمارية
٣٧٤.٣%	(٢٠٠,٣٢٧)	(٤٢,٢٣٣)	ربط ودائع الأجل
١١٤.٣%	١٤٢,٠٠٠	٦٦,٢٥٠	تسييل ودائع الأجل
(٧٧.٧%)	(١٢,١٨٨)	(٥٤,٥٣٦)	شراء موجودات مالية بالقيمة العادلة من خلال الربح أو الخسارة
(٨٢.٩%)	١٥,٤٥٢	٩٠,٦٠٧	المتحصل من استبعاد موجودات مالية بالقيمة العادلة من خلال الربح أو الخسارة
(٩٨.٨%)	(١٤)	(١,١٣١)	مدفوعات شراء ممتلكات ومعدات
(٨٣.٧%)	(١٨٥)	(١,١٣٩)	شراء موجودات غير ملموسة
لا ينطبق	١٩	-	المتحصل من استبعاد ممتلكات ومعدات
(١٩٥.٥%)	(٥٥,٢٤٣)	٥٧,٨١٨	صافي النقد المستخدم في الأنشطة الاستثمارية
			التدفقات النقدية من الأنشطة التمويلية
(٢٥.٠%)	(٩٠٣)	(١,٢٠٣)	مدفوعات العناصر الرئيسية للإيجار
١٧٤.٧%	(٤٩,٢٦٤)	(١٧,٩٣٢)	صافي النقص في النقد وما في حكمه
(٢٢.٦%)	٢٢٢,٩٦٧	٢٨٨,٢١٨	نقد وما في حكمه بداية الفترة
(٣٥.٧%)	١٧٣,٧٠٢	٢٧٠,٢٨٦	نقد وما في حكمه نهاية الفترة

المصدر: القوائم المالية غير المدققة للشركة عن فترة التسعة أشهر المنتهية في ٣٠ سبتمبر ٢٠٢٢م وأرقام المقارنة في ٣٠ سبتمبر ٢٠٢٢م

١-١٠-٠ صافي النقد المستخدم في الأنشطة التشغيلية

فيما يتعلق بالأنشطة التشغيلية، فقد سجّلت الشركة تدفق نقدي سلبي بقيمة ٧٤.٥ مليون ريال سعودي خلال فترة التسعة أشهر المنتهية في ٣٠ سبتمبر ٢٠٢٢م نتيجة الخسائر التي بلغت قيمتها ٥٥.٣ مليون ريال سعودي خلال الفترة المذكورة. عادت الشركة وحققت تدفقات نقدي إيجابية خلال فترة التسعة أشهر المنتهية في ٣٠ سبتمبر ٢٠٢٢م مدفوعة بشكل رئيسي بالأرباح المحققة خلال تلك الفترة والتي بلغت قيمتها ٣٩.٢ مليون ريال سعودي خلال الفترة.

٢-١٠-٠ صافي النقد الناتج من الأنشطة الاستثمارية

سجّلت الشركة تدفق نقدي إيجابي من الأنشطة الاستثمارية بما قيمته ٥٧.٨ مليون ريال سعودي في فترة التسعة أشهر المنتهية في ٣٠ سبتمبر ٢٠٢٢م نتيجة تسييل ودائع لأجل واستبعاد موجودات مالية بالقيمة العادلة من خلال الربح والخسارة بما قيمته ١٥٦.٩ مليون ريال سعودي. من جهة أخرى، سجّلت الشركة تدفق نقدي سالب بقيمة ٢٢.٢ مليون ريال سعودي في فترة التسعة أشهر المنتهية في ٣٠ سبتمبر ٢٠٢٢م، نتيجة ربط ودائع لأجل بقيمة ٢٠٠.٣ مليون ريال سعودي.

٣-١٠-٠ صافي النقد المستخدم في الأنشطة التمويلية

ارتبطت التدفقات النقدية السلبية من الأنشطة التمويلية والتي بلغت قيمتها ٠.٩ مليون ريال سعودي و ١.٩ مليون ريال سعودي في فترة التسعة أشهر المنتهية في ٣٠ سبتمبر ٢٠٢٣م وفترة المقارنة المنتهية في ٣٠ سبتمبر ٢٠٢٢م على التوالي، بمدفوعات الإيجار الرأسمالي المتعلقة بمباني ومراكز البيع المستأجرة.

١١-٠ التزامات رأسمالية ومطلوبات طارئة أخرى

دعوى قضائية

تعمل الشركة في قطاع التأمين وتتعرض لدعاوى قضائية في سياق الأعمال الاعتيادية فيما يتعلق بمطالبات حاملي وثائق التأمين، وحيث إنه لا يمكن التنبؤ أو تحديد النتائج النهائية لجميع الدعاوى القضائية المعلقة أو المنطوية على مخاطر بشكل عملي، إلا أن الشركة لا تعتقد أن مثل هذه الدعاوى (بما ذلك الدعاوى القضائية) سوف يكون لها تأثير جوهري على نتائج الشركة أو مركزها المالي.

٦- استخدام متحصلات الطرح

٦-١ صافي متحصلات الطرح

يقدر إجمالي متحصلات طرح أسهم حقوق الأولوية بقيمة مائة وستين مليون (١٦٠,٠٠٠,٠٠٠) ريال سعودي سيدفع منها (٦,٩٢٥,٠٠٠) ريال سعودي لتغطية مصاريف الطرح، والتي تشمل أتعاب المستشار المالي ومدير الاكتتاب والمستشار القانوني والمحاسب القانوني ومستشار الإعلام والعلاقات العامة، بالإضافة إلى مصاريف التعهد بالتغطية ومصاريف التسويق والطباعة والتوزيع وغيرها من المصاريف المتعلقة بالاكتتاب. وعليه، سيبلغ صافي متحصلات الطرح مبلغاً وقدره (١٥٣,٠٧٥,٠٠٠) ريال سعودي والذي سيستخدم لدعم خطط الشركة المستقبلية وتعزيز هامش الملاءة المالية، حيث سيتم ذلك من خلال استخدام متحصلات الاكتتاب في (زيادة الوديعة النظامية، الاستثمار في أدوات الدين، زيادة الودائع المصرفية، استبدال النظام التقني لعمليات التأمين والعمليات المالية).

كما ستقوم الشركة بالإفصاح للجمهور على موقع تداول السعودية، عند وجود اختلاف بنسبة (٥%) أو أكثر بين الاستخدامات الفعلية لمتحصلات الطرح مقابل ما تم الإفصاح عنه في نشرة الإصدار هذه فور علمها بذلك وفقاً للفقرة (و) من المادة (٧٢) من قواعد طرح الأوراق المالية والالتزامات المستمرة التي تنص على أنه «يجب على المصدر الإفصاح للجمهور عند وجود اختلاف بنسبة (٥%) أو أكثر بين الاستخدام الفعلي لمتحصلات إصدار أسهم حقوق الأولوية أو إصدار أسهم مع وقف العمل بحق الأولوية مقابل ما أفصح عنه في نشرة الإصدار ذات العلاقة فور علمه بذلك».

٦-٢ استخدام صافي متحصلات الطرح

تزاول جميع شركات التأمين العاملة بالمملكة نشاطها وفقاً لنظام مراقبة شركات التأمين التعاوني ولائحته التنفيذية والتعديلات اللاحقة التي تصدر من البنك المركزي السعودي من وقت لآخر.

بتاريخ ٢٨/٠٢/١٤٤٥هـ (الموافق ١٣/٠٩/٢٠٢٣م)، أوصى مجلس الإدارة بزيادة رأس مال الشركة عن طريق طرح أسهم حقوق أولوية بقيمة مائة وستين مليون (١٦٠,٠٠٠,٠٠٠) ريال سعودي التزاماً بالحد الأدنى المطلوب من رأس مال شركات التأمين ولدعم خطط الشركة المستقبلية ودعم خططها المستقبلية ودعم هامش ملاءتها المالية، مشروطة بالحصول على موافقة البنك المركزي السعودي وهيئة السوق المالية ومجموعة تداول السعودية بالإضافة إلى موافقة الجمعية العامة غير العادية. مع العلم أن جميع الالتزامات المستمرة بحسب متطلبات البنك المركزي السعودي أصبحت تجاه هيئة التأمين التي انتقلت إليها صلاحياته وقد بدأت مباشرة أعمالها رسمياً بتاريخ ٠٩/٠٥/١٤٤٥هـ (الموافق ٢٣/١١/٢٠٢٣م) لتنظيم قطاع التأمين في المملكة والإشراف والرقابة عليه. لذلك، حصلت الشركة على عدم ممانعة هيئة التأمين على زيادة رأس المال بموجب الخطاب رقم (١٣٤-٢٣) وتاريخ ٢٦/٠٥/١٤٤٥هـ (الموافق ١٠/١٢/٢٠٢٣م).

سيتم استخدام صافي متحصلات الاكتتاب بشكل رئيسي لدعم عمليات الشركة وتعزيز هامش ملاءتها المالية بهدف الإيفاء بمتطلبات هامش الملاءة المالية التي يفرضها البنك المركزي على شركات التأمين العاملة بالمملكة العربية السعودية، حيث سيتم ذلك من خلال استخدام متحصلات الاكتتاب في (زيادة الوديعة النظامية، الاستثمار في أدوات الدين، زيادة الودائع المصرفية، النظام التقني لعمليات التأمين والعمليات المالية)، ولن يحصل المساهمون على أي من متحصلات الاكتتاب.

يوضح الجدول أدناه الاستخدام المقترح لمتحصلات الطرح:

الجدول رقم (٧١): الاستخدام المقترح لمتحصلات الطرح

النسبة من إجمالي متحصلات الطرح (%)	القيمة (ريال سعودي)	البيان
٥.٦%	٩,٠٠٠,٠٠٠	زيادة الوديعة النظامية
٣١.٣%	٥٠,٠٠٠,٠٠٠	الاستثمار في أدوات الدين
٤٩.٤%	٧٩,٠٧٥,٠٠٠	زيادة الودائع المصرفية
٩.٤%	١٥,٠٠٠,٠٠٠	استبدال النظام التقني لعمليات التأمين والعمليات المالية

النسبة من إجمالي متحصلات الطرح (%)	القيمة (ريال سعودي)	البيان
٤.٣%	٦,٩٢٥,٠٠٠	مصاريف الطرح المقدرة
١٠٠.٠%	١٦٠,٠٠٠,٠٠٠	إجمالي متحصلات الطرح

المصدر: الشركة
هذه النسب تقريبية

وستقوم الشركة باستخدام متحصلات الطرح فيما يلي:

١-٢-٦ استخدام صافي متحصلات الطرح لزيادة الوديعة النظامية

وفقاً لللائحة التنفيذية لشركات التأمين التعاوني الصادرة عن البنك المركزي، فإنه يجب أن تكون نسبة الوديعة النظامية عشرة بالمائة (١٠%) من رأس المال المدفوع، وللبنك المركزي السعودي أن يرفع هذه النسبة بعد أقصى إلى خمسة عشر بالمائة (١٥%) وفقاً للمخاطر التي تواجهها الشركة. وعليه سوف تقوم الشركة بتخصيص تسعة ملايين (٩,٠٠٠,٠٠٠) ريال سعودي من صافي متحصلات الاكتتاب كوديعة نظامية ليصبح إجمالي الوديعة النظامية ثلاثين مليون (٣٠,٠٠٠,٠٠٠) ريال سعودي ما نسبته (١٠%) من رأس مال الشركة بعد زيادة رأس المال، بحيث أن الوديعة النظامية الحالية هي واحد وعشرين مليون (٢١,٠٠٠,٠٠٠) ريال سعودي، وذلك بعد موافقة هيئة التأمين على خفض نسبة الوديعة النظامية بالنظر للمخاطر التي تواجهها الشركة بناءً على طلب منها.

٢-٢-٦ استخدام صافي متحصلات الطرح في الاستثمارات والودائع المالية

ستقوم الشركة باستخدام مبلغ من صافي متحصلات الطرح قدره خمسون مليون (٥٠,٠٠٠,٠٠٠) ريال سعودي للاستثمار في أدوات الدين ومبلغ قدره تسعة وسبعون مليون وخمسة وسبعون ألف (٧٩,٠٧٥,٠٠٠) ريال سعودي لزيادة الودائع المصرفية.

الجدير بالذكر أنه سيتم توزيع المبالغ على القنوات الاستثمارية وفقاً للمادة الحادية والستون (٦١) اللائحة التنفيذية لنظام مراقبة شركات التأمين التعاوني والتي تنص على ما يلي:

١. على الشركة عند وضع سياستها الاستثمارية مراعاة أن تكون مدة الاستحقاق للأصول المستثمرة موازية لالتزامات الشركة حسب الوثائق المصدرة. وعلى الشركة أن تقدم للبنك المركزي برنامج الاستثمار شاملاً توزيع الأصول، وإذا لم يوافق البنك المركزي على البرنامج تلتزم الشركة بالأوعية والنسب الواردة في الجدول رقم (١) من اللائحة التنفيذية، على ألا يتجاوز الاستثمار خارج المملكة (٢٠%) من إجمالي الاستثمارات مع الالتزام بما ورد في الفقرة (٢) من المادة (٥٩) والتي تنص على أن يكون الاستثمار بالريال بما نسبته (٥٠%) من إجمالي الأصول المتاحة للاستثمار، وإذا رغبت الشركة في تخفيض هذه النسبة فيجب أخذ موافقة كتابية مسبقة من البنك المركزي السعودي.
٢. على الشركة الأخذ في الاعتبار بمخاطر تركيز الاستثمار بحيث ألا تتجاوز نسبة التركيز (٥٠%) من كل وعاء استثماري في الجدول رقم (١) من اللائحة التنفيذية.

وفقاً للمادة (٦٢) من اللائحة التنفيذية لنظام مراقبة شركات التأمين التعاوني، لا يجوز للشركة استخدام الأدوات المالية مثل المشتقات المالية والبنود خارج الميزانية العمومية قبل الحصول على موافقة كتابية مسبقة من البنك المركزي السعودي، كما لا يجوز للشركة استخدام الأدوات في أغراض غير إدارة المحفظة الاستثمارية. ويجب الأخذ في الاعتبار بالآتي:

١. أن تكون مدرجة في سوق مالي رئيسي، وقابلة للتسييل في وقت قصير، ومبنية على أصول مدرجة في جدول تقييم الأصول، ولها طريقة تسعير واضحة ومعلومة.
٢. أن تكون لدى الشركة مخصصات وأصول كافية لمواجهة أي التزامات ناتجة أو محتملة من الاستثمار في هذه الأدوات.
٣. أن يكون الطرف الآخر في التعامل ذا ملاءة وسمعة مقبولة.

الجدير بالذكر أن الشركة لديها استثمارات حالية قائمة (ولمزيد من المعلومات، الرجاء مراجعة الفقرة الفرعية (٥-٥-٩) «موجودات مالية بالقيمة العادلة من خلال الربح أو الخسارة» من الفقرة (٥-٥) «قائمة المركز المالي» من القسم (٥) «المعلومات المالية ومناقشة وتحليل الإدارة».

وتماشياً مع متطلبات الفقرة (و) من المادة (٧٢) من قواعد طرح الأوراق المالية والالتزامات المستمرة، ستقوم الشركة بالإفصاح للجمهور عند وجود اختلاف نسبة (٥%) أو أكثر بين الاستخدام الفعلي لمتحصلات إصدار أسهم حقوق الأولوية مقابل ما أفصح عنه في نشرة الإصدار هذه فور علمها بذلك.

٣-٢-٦ استخدام صافي متحصلات الطرح في استبدال النظام التقني لعمليات التأمين والعمليات المالية

سوف تقوم الشركة باستخدام مبلغ وقدره خمسة عشر مليون (١٥,٠٠٠,٠٠٠) ريال سعودي من صافي متحصلات الطرح لاستبدال النظام التقني لعمليات التأمين والعمليات المالية وذلك بهدف استيفاء متطلبات أمن المعلومات المنصوص عليها من قبل هيئة التأمين، بالإضافة إلى زيادة الإنتاجية العامة في الشركة نتيجة لزيادة سلاسة العمليات الداخلية وأتمتة عملياتها وتقديم إمكانيات تحليل الأعمال والبيانات. كما ستمكن الشركة من تطوير قنوات بيع إلكترونية. ويوضح الجدول أدناه المراحل الرئيسية والجدول الزمني لتنفيذ المشروع:

الجدول رقم (٧٢): الجدول الزمني المتوقع لاستخدام متحصلات الطرح في استبدال النظام التقني لعمليات التأمين والعمليات المالية

المشروع	٢٠٢٤م	٢٠٢٥م
استبدال النظام الأساسي لعمليات التأمين والعمليات المالية	الربع الثالث	الربع الأول
التخطيط والإعداد للنظام الجديد.	- تثبيت برامج النظام.	الاختبار النهائي وتشغيل النظام.
	- اختبار النظام وتدريب الموظفين.	

المصدر: الشركة

٤-٢-٦ أثر زيادة رأس المال على غطاء هامش الملاءة

تتوي الشركة زيادة رأس مالها من مائة وأربعين مليون (١٤٠,٠٠٠,٠٠٠) ريال سعودي إلى ثلاثمائة مليون (٣٠٠,٠٠٠,٠٠٠) ريال سعودي لدعم نمو أعمالها، وذلك من خلال استخدام متحصلات الطرح في استثمارات مالية (ضمن الأنشطة التقليدية للشركة) وزيادة الودعية النظامية.

تفرض اللائحة التنفيذية لنظام مراقبة شركات التأمين التعاوني على شركات التأمين الاحتفاظ بحد أدنى من صافي الأصول القابلة للتضمين في حساب هامش الملاءة ويترجم هذا المطلب في الحاجة إلى الاحتفاظ بالحد الأدنى من الغطاء التام (١٠٠٪) لهامش الملاءة المالية (صافي الأصول القابلة للتضمين في حساب الملاءة المالية مقسوماً على الحد الأدنى لهامش الملاءة).

وبحسب المادة (٦٥) من اللائحة التنفيذية لنظام مراقبة شركات التأمين التعاوني، يفرض البنك المركزي على شركات التأمين أن تقوم صافي أصولها لغرض احتساب صافي الأصول القابلة للتضمين في حساب الملاءة المالية وفقاً لجدول ونسب تضمين محددة من البنك المركزي على أن يراعى الآتي:

- ألا يتجاوز تقويم الأصول قيمتها السوقية، ويستثنى من ذلك الأصول الخاصة بتأمين الحماية والادخار المرتبطة بالجزء الخاص بالاستثمار.
- أن يكون الحد الأقصى (٢٠٪) من إجمالي الأصول المسموح بها المرتبطة بطرف واحد.

وتنص المادة (٦٦) من اللائحة التنفيذية لنظام مراقبة شركات التأمين التعاوني بأنه على الشركة التي تزاوّل التأمين العام والصحي الاحتفاظ بحد أدنى لهامش الملاءة المالية المطلوب باعتماد الأعلى لأي من الطرق الثلاث الآتية:

- الحد الأدنى لمتطلبات رأس المال وهو (١٠٠,٠٠٠,٠٠٠) ريال سعودي لشركات التأمين و(٢٠٠,٠٠٠,٠٠٠) ريال سعودي لشركات إعادة التأمين أو شركات التأمين التي تزاوّل في الوقت نفسه أعمال إعادة التأمين.
- مجموع الأقساط المكتتبة.
- المطالبات.

يوضح الجدول أدناه تفاصيل هامش وغطاء الملاءة المالية للشركة كما في ٣١ ديسمبر ٢٠٢٠م و٢٠٢١م و٢٠٢٢م وفترة التسعة أشهر المنتهية في ٣٠ سبتمبر ٢٠٢٣م:

الجدول رقم (٧٣): تفاصيل هامش وغطاء الملاءة المالية للشركة

(بالريال السعودي)	٣١ ديسمبر ٢٠٢٠م	٣١ ديسمبر ٢٠٢١م	٣١ ديسمبر ٢٠٢٢م	٣٠ سبتمبر ٢٠٢٣م
الحد الأدنى لرأس المال المطلوب	١٠٠,٠٠٠,٠٠٠	١٠٠,٠٠٠,٠٠٠	١٠٠,٠٠٠,٠٠٠	١٠٠,٠٠٠,٠٠٠
إجمالي هامش الملاءة للأقساط	٥٩,٨٦٦,٣٠٠	٧٤,٥٤٨,١٧٠	٧٥,٤٨٧,٦٢٠	٧٩,١٤١,٨٧٠
إجمالي هامش الملاءة للمتطلبات	٧٧,٩٠٩,٣٩٨	٨٨,٣١٥,٦٢٢	٩٣,٢٩٥,٠٦٣	٢٠,٦٣٧,٦٨٧
الحد الأدنى المطلوب لهامش الملاءة المالية	١٠٠,٠٠٠,٠٠٠	١٠٠,٠٠٠,٠٠٠	١٠٠,٠٠٠,٠٠٠	١٠٠,٠٠٠,٠٠٠
صافي الأصول القابلة للتضمين في الملاءة المالية	١٧٧,٤٦٩,٢٤٠	١٢٠,٧٩٧,٦٥٢	٧٢,٦٣٩,٨٥٨	١٠٠,٢٩١,٠٠٩

٣٠ سبتمبر ٢٠٢٣ م	٣١ ديسمبر ٢٠٢٢ م	٣١ ديسمبر ٢٠٢١ م	٣١ ديسمبر ٢٠٢٠ م	(بالريال السعودي)
٢٩١,٠٠٩	(٢٧,٣٦٠,١٤٢)	٢٠,٧٩٧,٦٥٢	٧٧,٤٦٩,٢٤٠	زيادة (عجز) في صافي الموجودات المقبولة مقارنة بالحد الأدنى لهامش الملاءة المالية المطلوب
%١٠٠.٣	%٧٢.٦	%١٢٠.٨	%١٧٧.٥	غطاء هامش الملاءة (%)

المصدر: الشركة

علماً أن الشركة قد التزمت بتقديم خطة تصحيحية للبنك المركزي السعودي في فبراير ٢٠٢٣ م توضح فيها الخطوات التي ستتخذها لتحسين ملاءتها المالية مع تضمين المدة الزمنية اللازمة وذلك وفقاً للفقرة (ب) من المادة (٦٨) من اللائحة التنفيذية لنظام مراقبة شركات التأمين التعاوني. وقد قامت الشركة بتحقيق الحد الأدنى من هامش الملاءة المالية خلال الربع الثالث من العام ٢٠٢٣ م.

وفيما يلي الإسهامات المتوقعة لصافي متحصلات الطرح في المحافظة على متطلبات رأس المال للسنوات القادمة والتي تم حسابها بناءً على اشتراطات معينة يفرضها البنك المركزي السعودي على شركات التأمين:

الجدول رقم (٧٤): الإسهام المتوقع لصافي متحصلات الطرح في الحفاظ على متطلبات الملاءة المالية

٣١ ديسمبر ٢٠٢٨ م	٣١ ديسمبر ٢٠٢٧ م	٣١ ديسمبر ٢٠٢٦ م	٣١ ديسمبر ٢٠٢٥ م	٣١ ديسمبر ٢٠٢٤ م	٣١ ديسمبر ٢٠٢٣ م	(بالريال السعودي)
١٠٠,٠٠٠,٠٠٠	١٠٠,٠٠٠,٠٠٠	١٠٠,٠٠٠,٠٠٠	١٠٠,٠٠٠,٠٠٠	١٠٠,٠٠٠,٠٠٠	١٠٠,٠٠٠,٠٠٠	الحد الأدنى لرأس المال المطلوب
١١٥,٠٠٠,٠٠٠	١٠٦,٠٠٠,٠٠٠	٩٨,٠٠٠,٠٠٠	٩١,٠٠٠,٠٠٠	٨٤,٠٠٠,٠٠٠	٧٤,٠٠٠,٠٠٠	إجمالي هامش الملاءة للأقساط
٤٦,٠٠٠,٠٠٠	٤٣,٠٠٠,٠٠٠	٤٠,٠٠٠,٠٠٠	٣٧,٠٠٠,٠٠٠	٣٧,٠٠٠,٠٠٠	٤٦,٠٠٠,٠٠٠	إجمالي هامش الملاءة للمتطلبات
١١٥,٠٠٠,٠٠٠	١٠٦,٠٠٠,٠٠٠	١٠٠,٠٠٠,٠٠٠	١٠٠,٠٠٠,٠٠٠	١٠٠,٠٠٠,٠٠٠	١٠٠,٠٠٠,٠٠٠	الحد الأدنى المطلوب لهامش الملاءة المالية
٥٠,٠٠٠,٠٠٠	٤٤٦,٠٠٠,٠٠٠	٣٩١,٠٠٠,٠٠٠	٣٤٤,٠٠٠,٠٠٠	٣٠٥,٠٠٠,٠٠٠	١١٨,٠٠٠,٠٠٠	صافي الأصول القابلة للتضمين في الملاءة المالية
٣٨٥,٠٠٠,٠٠٠	٣٤٠,٠٠٠,٠٠٠	٢٩١,٠٠٠,٠٠٠	٢٤٤,٠٠٠,٠٠٠	٢٠٥,٠٠٠,٠٠٠	١٨,٠٠٠,٠٠٠	زيادة (عجز) في صافي الموجودات المقبولة مقارنة بالحد الأدنى لهامش الملاءة المالية المطلوب
%٤٣٤.٨	%٤٢٠.٨	%٣٩١.٠	%٣٤٤.٠	%٣٠٥.٠	%١١٨.٠	غطاء هامش الملاءة (%)

المصدر: الشركة

ويوضح الجدول أدناه الجدول الزمني المتوقع لاستخدام متحصلات الطرح:

الجدول رقم (٧٥): الجدول الزمني المتوقع لاستخدام متحصلات الطرح

النسبة من إجمالي متحصلات الطرح (%)	الإجمالي (ريال سعودي)	٢٠٢٤ م			البيان
		الربع الأول	الربع الرابع	الربع الثالث	
%٥.٦	٩,٠٠٠,٠٠٠	-	-	٩,٠٠٠,٠٠٠	زيادة الودعية النظامية
%٣١.٣	٥٠,٠٠٠,٠٠٠	-	-	٥٠,٠٠٠,٠٠٠	الاستثمار في أدوات الدين
%٤٩.٤	٧٩,٠٧٥,٠٠٠	-	-	٧٩,٠٧٥,٠٠٠	زيادة الودائع المصرفية
%٩.٤	١٥,٠٠٠,٠٠٠	٣,٠٠٠,٠٠٠	٧,٥٠٠,٠٠٠	٤,٥٠٠,٠٠٠	استبدال النظام التقني لعمليات التأمين والعمليات المالية
%٤.٣	٦,٩٢٥,٠٠٠	-	-	٦,٩٢٥,٠٠٠	مصاريف الطرح المقدر
%١٠٠.٠	١٦٠,٠٠٠,٠٠٠	٣,٠٠٠,٠٠٠	٧,٥٠٠,٠٠٠	١٤٩,٥٠٠,٠٠٠	إجمالي متحصلات الطرح

المصدر: الشركة

وتجدر الإشارة إلى أن البنود المذكورة أعلاه سيتم تمويلها من متحصلات الطرح.

-٧ إفادات الخبراء

تم الحصول على الموافقة الخطية لجميع المستشارين الواردة أسماؤهم في الصفحات (ز) و(ح) وذلك لإدراج أسمائهم وعناوينهم وشعاراتهم وإفاداتهم بالصيغة والنص الواردين في نشرة الإصدار، ولم يتم أي منهم بسحب أي من هذه الموافقات حتى تاريخ نشر نشرة الإصدار هذه. كما أن جميع المستشارين والعاملين لديهم أو أقاربهم لا يملكون أي أسهم في الشركة وليس لأي منهم مصلحة مهما كان نوعها في الشركة كما في تاريخ نشرة الإصدار هذه بما قد يؤثر على استقلاليتهم.

٨- إقرارات أعضاء مجلس الإدارة

يقر أعضاء مجلس الإدارة حتى تاريخ هذه النشرة بما يلي:

١. لم يكن هناك أي انقطاع في أعمال الشركة يمكن أن يؤثر أن أو يكون قد أثر تأثيرًا ملحوظًا في الوضع المالي خلال الـ (١٢) شهرًا الأخيرة.
٢. لم تُمنح أي عمولات أو خصومات أو أتعاب وساطة، أو أيّ عوض غير نقدي من قبل الشركة خلال السنوات الثلاثة السابقة مباشرة لتاريخ تقديم طلب التسجيل وطرح الأوراق المالية الخاضعة لهذه النشرة فيما يتعلق بإصدار أو طرح أي أوراق مالية.
٣. بخلاف ما ورد في رقم (٢-٣) «التغييرات الرئيسية في رأس مال الشركة» من القسم رقم (٣) «خلفية عن الشركة وطبيعة أعمالها» فيما يتعلق بتخفيض رأس مال الشركة في الصفحة (٣٦) من هذه النشرة، لم يكن هناك أيّ تغيير سلبي جوهري في الوضع المالي والتجاري للمصدر خلال السنوات الثلاثة السابقة مباشرة لتاريخ تقديم طلب التسجيل وطرح الأوراق المالية الخاضعة لهذه النشرة، إضافة إلى الفترة التي يشملها تقرير المحاسب القانوني حتى اعتماد نشرة الإصدار.
٤. بخلاف ما ورد في الفقرة رقم (٢-٤) «مجلس الإدارة» من القسم رقم (٤) «الهيكل التنظيمي والإداري» في الصفحة (٤٧) من هذه النشرة، ليس لأعضاء مجلس الإدارة أو لأي من أقربائهم أيّ أسهم أو مصلحة من أي نوع في المصدر.
٥. لم تحتفظ الشركة بأسهم خزينة، ولم تقم الجمعية العامة غير العادية للشركة بالموافقة على عملية شراء أسهم الشركة.

٩- المعلومات القانونية

٩-١ نبذة عن الشركة

٩-١-١ اسم الشركة

تم قيد الشركة في السجل التجاري للشركات المساهمة في مدينة الخبر تحت الاسم التجاري «شركة الصقر للتأمين التعاوني»، وهو الاسم التجاري الحالي للشركة ولم يحدث أي تعديل على الاسم التجاري للشركة حتى تاريخ إعداد هذه النشرة.

٩-١-٢ تأسيس الشركة ومراحل تطور رأس المال

- تأسست الشركة كشركة مساهمة من قبل (١٧) مساهم سعودي وخليجي في مدينة الرياض بالمملكة العربية السعودية، وبرأس مال بلغ عند التأسيس مائتي مليون (٢٠٠,٠٠٠,٠٠٠) ريال سعودي موزع على عشرين مليون (٢٠,٠٠٠,٠٠٠) سهم عادي بقيمة اسمية قدرها عشرة (١٠) ريالات سعودية للسهم الواحد. وقد بلغت ملكية المساهمين المؤسسين مائة وستة عشر مليون (١١٦,٠٠٠,٠٠٠) ريال سعودي مقسمة إلى إحدى عشر مليون وستمائة ألف (١١,٦٠٠,٠٠٠) سهم عادي، في حين أنه قد تم الاكتتاب من قبل الجمهور بعدد ثمانية ملايين وأربعمائة ألف (٨,٤٠٠,٠٠٠) سهم عادي قيمتها الإجمالية أربعة وثمانين مليون (٨٤,٠٠٠,٠٠٠) ريال سعودي.
- بتاريخ ١٥/٠٢/١٤٢٨هـ (الموافق ٠٥/٠٣/٢٠٠٧م)، صدر قرار مجلس الوزراء رقم (٦٣) بالموافقة على الترخيص بتأسيس شركة مساهمة باسم شركة الصقر للتأمين التعاوني.
- بتاريخ ١٦/٠٢/١٤٢٨هـ (الموافق ٠٦/٠٣/٢٠٠٧م)، صدر المرسوم الملكي رقم (م/١١) بالموافقة على تأسيس الشركة حيث تمت بموجبه المصادقة على قرار مجلس الوزراء القاضي بالموافقة على تأسيس الشركة.
- بتاريخ ٠٣/٠٢/١٤٢٩هـ (الموافق ١٠/٠٢/٢٠٠٨م)، تم تسجيل وإدراج كامل أسهم الشركة في السوق السعودية «تداول» وبدأ التداول في أسهمها بعد الحصول على موافقة الهيئة على نشر نشرة الإصدار المؤرخة في ٠٨/١٠/١٤٢٨هـ (الموافق ٢٠/١٠/٢٠٠٧م).
- بتاريخ ١٥/٠٢/١٤٣٠هـ (الموافق ١٠/٠٢/٢٠٠٩م)، أعلنت الشركة عن انتقال مركزها الرئيسي من مدينة الرياض إلى مدينة الخبر وقد تم تعديل رقم السجل التجاري من (١٠١٠٢٤٢٧٦٥) إلى (٢٠٥١٠٣٦٨٧١) وتاريخ ٢٢/٠٣/١٤٢٩هـ (الموافق ٣٠/٠٣/٢٠٠٨م).
- حصلت الشركة على الترخيص من البنك المركزي السعودي لمزاولة أعمال (التأمين في فروع التأمين العام والتأمين الصحي) في المملكة العربية السعودية بالرقم (ت م ن/١٣/٢٠٠٨) وتاريخ ٢٣/٠٣/١٤٢٩هـ (الموافق ٣١/٠٣/٢٠٠٨م).
- بتاريخ ٢٦/٠٦/١٤٣٤هـ (الموافق ٠٦/٠٥/٢٠١٣م)، وافقت الجمعية العامة غير العادية على زيادة رأس مال الشركة بقيمة خمسين مليون (٥٠,٠٠٠,٠٠٠) ريال سعودي عن طريق منح سهم مجاني مقابل كل (٤) أسهم قائمة على أن تسدد قيمة الزيادة في رأس المال عن طريق تحويل مبلغ خمسين مليون (٥٠,٠٠٠,٠٠٠) ريال سعودي من بند الأرباح المبقاة، وليصبح رأس مال الشركة مائتين وخمسين مليون (٢٥٠,٠٠٠,٠٠٠) ريال سعودي، وذلك بناءً على توصية مجلس الإدارة بتاريخ ٢٠/٠٤/١٤٣٤هـ (الموافق ٠٢/٠٣/٢٠١٣م) وعدم ممانعة البنك المركزي السعودي.
- بتاريخ ١٦/١١/١٤٢٩هـ (الموافق ٢٩/٠٧/٢٠١٨م)، وافقت الجمعية العامة غير العادية على زيادة رأس مال الشركة بقيمة مائة وخمسين مليون (١٥٠,٠٠٠,٠٠٠) ريال سعودي عن طريق منح (٣) أسهم مجانية لكل (٥) أسهم قائمة على أن تسدد الزيادة في رأس المال عن طريق رسملة مبلغ مائة وخمسين مليون (١٥٠,٠٠٠,٠٠٠) ريال سعودي (مبلغ مائة وتسعة عشر مليون (١١٩,٠٠٠,٠٠٠) ريال سعودي من حساب الأرباح المبقاة ومبلغ واحد وثلاثون مليون (٣١,٠٠٠,٠٠٠) ريال سعودي من الاحتياطي النظامي)، وليصبح رأس مال الشركة أربعمائة مليون (٤٠٠,٠٠٠,٠٠٠) ريال سعودي، وذلك بناءً على توصية مجلس الإدارة بتاريخ ١٤/٠٨/١٤٢٩هـ (الموافق ٣٠/٠٤/٢٠١٨م) وعدم ممانعة البنك المركزي السعودي.
- بتاريخ ١٠/٠٣/١٤٤٢هـ (الموافق ٢٧/١٠/٢٠٢٠م)، وافقت الجمعية العامة غير العادية على استخدام رصيد الاحتياطي النظامي بمبلغ سبعة وأربعين مليون وثلاثمائة واثنين وأربعين ألف ومائتين واثنين (٤٧,٣٤٢,٢٠٢) ريال سعودي لإطفاء

- جزء من الخسائر المتراكمة البالغ رصيدها كما في ٢٠٢٠/٠٦/٣٠ مبلغ مائة وسبعة ملايين وخمسمائة وستة وثمانين ألف وسبعمائة وخمسة (١٠٧,٥٨٦,٧٠٥) ريال سعودي تمثل نسبة (٢٦.٨٪) من رأس مال الشركة البالغ أربعمائة مليون (٤٠٠,٠٠٠,٠٠٠) ريال سعودي. وتبعاً لذلك، انخفضت الخسائر المتراكمة بعد الإطفاء إلى مبلغ ستين مليون ومائتين وأربعة وأربعين ألف وخمسمائة وثلاثة (٦٠,٢٤٤,٥٠٣) ريال سعودي تمثل نسبة (١٥٪) من رأس مال الشركة.
- بتاريخ ١٤٤٣/١٢/٠١ هـ (الموافق ٢٠٢٢/٠٦/٣٠ م)، بلغت الخسائر المتراكمة للشركة نسبة (٦٥٪) بقيمة مائتان وستون مليون واثنان وثمانون ألف وتسعمائة وأربعة (٢٦٠,٠٨٢,٩٠٤) ريال سعودي، وعليه أصبحت الشركة خاضعة لتطبيق الإجراءات والتعليمات الخاصة بالشركات المدرجة أسهمها في السوق المالية السعودية التي بلغت خسائرها المتراكمة (٢٠٪) فأكثر من رأس مالها وأحكام نظام الشركات فيما يخص بلوغ الخسائر المتراكمة (نصف) رأس المال. وقد تم الإعلان عن هذا الحدث بتاريخ ١٤٤٤/٠٢/٠٨ هـ (الموافق ٢٠٢٢/٠٩/٠٤ م) وذلك بعد أن تبليغ مجلس الإدارة ببلوغ الخسائر المتراكمة هذا الحد بتاريخ ١٤٤٤/٠٢/٠٥ هـ (الموافق ٢٠٢٢/٠٩/٠١ م).
- بتاريخ ١٤٤٤/٠٢/٠٥ هـ (الموافق ٢٠٢٢/٠٩/٠١ م)، قرر مجلس الإدارة التوصية إلى الجمعية العامة غير العادية بتخفيض رأس المال من أربعمائة مليون (٤٠٠,٠٠٠,٠٠٠) ريال سعودي إلى مائة وأربعين مليون (١٤٠,٠٠٠,٠٠٠) ريال سعودي أي بنسبة تخفيض قدرها (٦٥٪) وذلك لإعادة هيكلة رأس مال الشركة لإطفاء نسبة (١٠٠٪) من الخسائر المتراكمة وذلك لبلوغ الخسائر المتراكمة (٦٥٪) من رأس المال، عن طريق إلغاء ستة وعشرين مليون (٢٦,٠٠٠,٠٠٠) سهم من أسهم الشركة. وبتاريخ ١٤٤٤/٠٢/٢٤ هـ (الموافق ٢٠٢٢/٠٩/٢٠ م)، استلمت الشركة خطاب البنك المركزي السعودي رقم (٤٤١٥٧٣٩) المتضمن موافقته على تخفيض رأس مال الشركة بمقدار مائتين وستين مليون (٢٦٠,٠٠٠,٠٠٠) ريال سعودي ليصبح رأس المال مائة وأربعين مليون (١٤٠,٠٠٠,٠٠٠) ريال سعودي، لتقوم الشركة بتقديم ملف طلب الموافقة على تخفيض رأس المال إلى هيئة السوق المالية بتاريخ ١٤٤٤/٠٢/٢٥ هـ (الموافق ٢٠٢٢/٠٩/٢١ م) والتي حصلت عليها بتاريخ ١٤٤٤/٠٣/٠٩ هـ (الموافق ٢٠٢٢/١٠/٠٥ م). وقد وافقت الجمعية العامة غير العادية المنعقدة بتاريخ ١٤٤٤/٠٣/١٧ هـ (الموافق ٢٠٢٢/١٠/١٣ م) على تخفيض رأس مال الشركة من أربعمائة مليون (٤٠٠,٠٠٠,٠٠٠) ريال سعودي إلى مائة وأربعين مليون (١٤٠,٠٠٠,٠٠٠) ريال سعودي أي بقيمة مائتين وستين مليون (٢٦٠,٠٠٠,٠٠٠) ريال سعودي.
- بتاريخ ١٤٤٤/٠٥/٢٨ هـ (الموافق ٢٠٢٢/١٢/٢٢ م)، أعلنت الشركة عن انخفاض قيمة الخسائر المتراكمة للشركة إلى ما يعادل نسبة (١٢.١٢٪) من رأس مال الشركة.
- بتاريخ ١٤٤٤/٠٨/٣٠ هـ (الموافق ٢٠٢٣/٠٣/٢٢ م)، وقعت الشركة اتفاقية اندماج ملزمة مع شركة اتحاد الخليج الأهلية للتأمين التعاوني والتي تتمحور حول دمج شركة الصقر للتأمين في شركة اتحاد الخليج الأهلية للتأمين التعاوني من خلال إصدار ستة عشر مليون ومائة وأربعة وعشرون ألف وثلاثمائة وسبعة عشر (١٦,١٢٤,٣١٧) سهم جديد في شركة اتحاد الخليج الأهلية مقابل كامل أسهم رأس مال شركة الصقر للتأمين التعاوني وبالتالي انقضاء شركة الصقر للتأمين التعاوني، وذلك بموجب خطاب عدم ممانعة الهيئة العامة للمنافسة على إتمام عملية التركيز الاقتصادي رقم (٤٧١) بتاريخ ١٤٤٤/٠٧/٠٤ هـ (الموافق ٢٠٢٣/٠١/٢٦ م) وموافقة البنك المركزي على عملية الاندماج المقترحة الصادرة بالرقم (٤٤٠٩٦٤٥٤) بتاريخ ١٤٤٤/١٢/٢٩ هـ (الموافق ٢٠٢٣/٠٧/١٧ م). وبتاريخ ١٤٤٥/٠٢/١٤ هـ (الموافق ٢٠٢٣/٠٨/٣٠ م)، قررت الجمعية العامة غير العادية للمساهمين عدم الموافقة على أحكام اتفاقية الاندماج.
- بتاريخ ١٤٤٥/٠٢/٢٨ هـ (الموافق ٢٠٢٣/٠٩/١٣ م)، أوصى مجلس الإدارة بزيادة رأس مال الشركة عن طريق طرح أسهم حقوق أولوية بقيمة مائة وستين مليون (١٦٠,٠٠٠,٠٠٠) ريال سعودي التزاماً بالحد الأدنى المطلوب من رأس مال شركات التأمين ولدعم خطط الشركة المستقبلية ودعم خططها المستقبلية ودعم هامش ملاءتها المالية، مشروطة بالحصول على موافقة البنك المركزي السعودي وهيئة السوق المالية (ويُشار إليها فيما بعد بـ «الهيئة») وتداول بالإضافة إلى موافقة الجمعية العامة غير العادية. وقد حصلت الشركة على عدم ممانعة هيئة التأمين على زيادة رأس المال بموجب الخطاب رقم (٢٣-١٣٤) وتاريخ ١٤٤٥/٠٥/٢٦ هـ (الموافق ٢٠٢٣/١٢/١٠ م) صالحة لمدة سنة من تاريخها.

٣-١-٩ رأس المال والوديعة النظامية

رأس المال

- حددت المادة (٨) من النظام الأساسي رأس مال الشركة بمائة وأربعين مليون (١٤٠,٠٠٠,٠٠٠) ريال سعودي مقسم إلى أربعة عشر مليون (١٤,٠٠٠,٠٠٠) سهم متساوية القيمة بقيمة اسمية قدرها عشرة (١٠) ريالات سعودية للسهم الواحد.
- وفق المادة (٩) من النظام الأساسي، اكتتب المساهمون بكامل رأس مال الشركة وتم دفع القيمة الكاملة.

الوديعة النظامية

- وفق المادة (١٤) من نظام مراقبة شركات التأمين التعاوني والمادة (٥٨) من لائحته التنفيذية، يجب أن تودع في أحد البنوك المحلية وديعة نظامية لأمر البنك السعودي، على أن تكون نسبة الوديعة النظامية (١٠٪) من رأس المال المدفوع، وللبنك المركزي رفع هذه النسبة بحد أقصى إلى (١٥٪) وفقاً للمخاطر التي تواجهها الشركة، وعلى الشركة إيداع مبلغ الوديعة النظامية خلال ثلاثة أشهر من تاريخ منح الترخيص في البنك الذي يحدده البنك المركزي في حينه، ويتم استثمارها من قبل البنك المركزي، وتعود عوائدها له.
- وفقاً للتعليمات الصادرة عن البنك المركزي حول عرض الوديعة النظامية وعوائدها بالقوائم المالية الصادرة بتاريخ ٢١/٠٥/١٤٣٧ هـ (الموافق ٢٠١٦/٠٣/٠١م)، قامت الشركة بإثبات العمولات المستحقة عن الوديعة النظامية كما في ٣١ ديسمبر ٢٠٢١م كأصل والتزام في هذه القوائم المالية. خلال السنة المنتهية في ٣١ ديسمبر ٢٠٢٢م، قامت الشركة بتصفية ودائع نظامية بمبلغ (١٩٠٠) مليون ريال سعودي، على حساب تخفيض رأس مالها.

٤-١-٩ المساهمون الرئيسيون

- وكما بتاريخ إعداد هذه النشرة، لدى الشركة واحد من كبار المساهمين (ممن يملكون نسبة ٥٪ أو أكثر من أسهم الشركة) وهو شركة الصقر الوطنية للتأمين (شركة مساهمة عامة إماراتية) تملك ثلاثة ملايين وستمائة وأربعين ألف (٣,٦٤٠,٠٠٠) سهم تمثل نسبة (٢٦٪) من أسهم الشركة.
- وفقاً للمادة (٢٨) من اللائحة التنفيذية لنظام مراقبة شركات التأمين التعاوني، تُفرض على الشركة التزامات مستمرة لناحية إبلاغ البنك المركزي السعودي بنسبة ملكية أي شخص يملك (٥٪) أو أكثر من أسهمها من خلال تقرير ربع سنوي تعده. كما يتوجب على شركة الصقر الوطنية للتأمين إبلاغ البنك المركزي السعودي كتابياً بنسبة ملكيتها، وأي تغيير يطرأ عليها خلال (٥) أيام من تاريخ حدوث ذلك.

٥-١-٩ المقر الرئيسي

- وفق المادة (٥) من النظام الأساسي، يكون المركز الرئيسي للشركة في مدينة الدمام في المملكة العربية السعودية، ويجوز بقرار من الجمعية العامة غير العادية نقل المركز الرئيسي إلى أي مدينة أخرى في المملكة العربية السعودية بموافقة البنك المركزي السعودي وللشركة أن تنشئ لها فروعاً أو مكاتباً أو توكيلات داخل المملكة العربية السعودية أو خارجها بعد موافقة البنك المركزي السعودي.
- يقع المركز الرئيسي للشركة في منطقة الدمام، الطابق الأول، مبنى آتكو، شارع الملك خالد، الرمز البريدي: الخبر ٣١٩٥٢، ص.ب. ٣٥٠١.
- كما بتاريخ إعداد هذه النشرة، لدى الشركة (١٠) فروع داخل المملكة العربية السعودية وليس لديها أي فرع خارجها.

٦-١-٩ مدة الشركة

- نصت المادة (٦) من النظام الأساسي على أن تكون مدة الشركة (٩٩) سنة ميلادية تبدأ من تاريخ قيدها في السجل التجاري، وتجوز إطالة مدة الشركة بقرار تصدره الجمعية العامة غير العادية قبل انتهاء المدة بسنة على الأقل.
- تشير بيانات شهادة السجل التجاري إلى انتهاء مدة الشركة بتاريخ ١٦/٠١/١٥٣١ هـ (الموافق ١١/٠١/٢٠١٧م).

٧-١-٩ أغراض الشركة

- وفق المادة (٣) من النظام الأساسي، إن أغراض الشركة هي: مزاولة أعمال التأمين التعاوني وكل ما يتعلق بهذه الأعمال من إعادة تأمين أو توكيلات أو تمثيل أو مراسلة أو وساطة وللشركة أن تباشر جميع الأعمال التي يلزم القيام بها لتحقيق أغراضها سواء في مجال التأمين أو استثمار أموالها، وأن تقوم بتملك وتحريك الأموال الثابتة والنقدية أو بيعها أو استبدالها أو تأجيرها بواسطتها مباشرة أو بواسطة شركات تؤسسها أو تشتريها أو بالاشتراك مع جهات أخرى وتمارس

الشركة أنشطتها وفقاً لنظام مراقبة شركات التأمين التعاوني ولائحته التنفيذية والأحكام الصادرة من البنك المركزي والأنظمة والقواعد السارية في المملكة العربية السعودية وبعد الحصول على التراخيص اللازمة من الجهات المختصة إن وجدت.

- تتمثل أنشطة الشركة وفق شهادة السجل التجاري في: التأمين الصحي، التأمين العام.

وتمارس الشركة أنشطتها من خلال مركزها الرئيسي الذي قامت بتأسيسه داخل المملكة وفق الأنظمة المتبعة وبعد الحصول على التراخيص اللازمة من الجهات المختصة. وقد حصلت الشركة على الموافقة النهائية من قبل البنك المركزي لمزاولة نشاطها التأميني (لمزيد من المعلومات، فضلاً مراجعة القسم (٩-٥) «التراخيص والشهادات والموافقات الأساسية»).

٨-١-٩ النظام الأساسي

- تم إصدار النسخة الحالية من النظام الأساسي للشركة بناءً على قرار الجمعية العامة (غير العادية) المنعقدة بتاريخ ١٧/٠٣/١٤٤٤هـ (الموافق ١٣/١٠/٢٠٢٢م) وتم اعتماد النظام من قبل وزارة التجارة (إدارة العمليات) بتاريخ ٠٩/٠٧/١٤٤٤هـ (الموافق ٣١/٠١/٢٠٢٣م). هذا وتجدر الإشارة إلى أن الشركة لم تقم بتعديل النظام الأساسي بما يتواءم مع نظام الشركات الحالي الصادر بالمرسوم الملكي رقم (م/١٣٢) وتاريخ ٠١/١٢/١٤٤٣هـ (الموافق ٣٠/٠٦/٢٠٢٢م). كما التزمت الشركة بتحميل نسخة محدثة من نظامها الأساسي على موقع تداول في الصفحة الخاصة بالشركة.

- تم تعديل مواد النظام الأساسي مرات عدة وفقاً للتالي:

١. بلغ رأس مال الشركة عند التأسيس مائتي مليون (٢٠٠,٠٠٠,٠٠٠) ريال سعودي مقسم إلى عشرين مليون (٢٠,٠٠٠,٠٠٠) سهم عادي بقيمة اسمية قدرها عشرة (١٠) ريالات سعودية للسهم الواحد، وقد اكتتب المؤسسون بجميع أسهم الشركة وتم دفع القيمة كاملة.

٢. بتاريخ ٢٦/٠٦/١٤٣٤هـ (الموافق ٠٦/٠٥/٢٠١٣م)، وافقت الجمعية العامة غير العادية على زيادة رأس مال الشركة بقيمة خمسين مليون (٥٠,٠٠٠,٠٠٠) ريال سعودي عن طريق منح سهم مجاني مقابل كل (٤) أسهم قائمة على أن تسدد قيمة الزيادة في رأس المال عن طريق تحويل مبلغ خمسين مليون (٥٠,٠٠٠,٠٠٠) ريال سعودي من بند الأرباح المبقة، وليصبح رأس مال الشركة مائتين وخمسين مليون (٢٥٠,٠٠٠,٠٠٠) ريال سعودي، وذلك بناءً على توصية مجلس الإدارة بتاريخ ٢٠/٠٤/١٤٣٤هـ (الموافق ٠٢/٠٣/٢٠١٣م) وعدم ممانعة البنك المركزي السعودي.

٣. بتاريخ ٢٠/٠٨/١٤٣٨هـ (الموافق ١٦/٠٥/٢٠١٧م)، وافقت الجمعية العامة غير العادية على تعديل النظام الأساسي بما يتماشى مع نظام الشركات الصادر بالمرسوم الملكي رقم (م/٣) وتاريخ ٢٨/٠١/١٤٣٧هـ (الموافق ١١/١١/٢٠١٥م).

٤. بتاريخ ١٦/١١/١٤٣٩هـ (الموافق ٢٩/٠٧/٢٠١٨م)، وافقت الجمعية العامة غير العادية على زيادة رأس مال الشركة بقيمة مائة وخمسين مليون (١٥٠,٠٠٠,٠٠٠) ريال سعودي عن طريق منح (٣) أسهم مجانية لكل (٥) أسهم قائمة على أن تسدد الزيادة في رأس المال عن طريق رسملة مبلغ مائة وخمسين مليون (١٥٠,٠٠٠,٠٠٠) ريال سعودي (مبلغ مائة وتسعة عشر مليون (١١٩,٠٠٠,٠٠٠) ريال سعودي من حساب الأرباح المبقة ومبلغ واحد وثلاثون مليون (٣١,٠٠٠,٠٠٠) ريال سعودي من الاحتياطي النظامي)، وليصبح رأس مال الشركة أربع مائة مليون (٤٠٠,٠٠٠,٠٠٠) ريال سعودي، وذلك بناءً على توصية مجلس الإدارة بتاريخ ١٤/٠٨/١٤٣٩هـ (الموافق ٣٠/٠٤/٢٠١٨م) وعدم ممانعة البنك المركزي السعودي.

٥. بتاريخ ٠٥/٠٢/١٤٤٤هـ (الموافق ٠١/٠٩/٢٠٢٢م)، قرر مجلس الإدارة التوصية إلى الجمعية العامة غير العادية بتخفيض رأس المال من أربع مائة مليون (٤٠٠,٠٠٠,٠٠٠) ريال سعودي إلى مائة وأربعين مليون (١٤٠,٠٠٠,٠٠٠) ريال سعودي أي بنسبة تخفيض قدرها (٦٥٪) وذلك لإعادة هيكلة رأس مال الشركة لإطفاء نسبة (١٠٠٪) من الخسائر المتراكمة وذلك لبلوغ الخسائر المتراكمة (٦٥٪) من رأس المال، عن طريق إلغاء ستة وعشرين مليون (٢٦,٠٠٠,٠٠٠) سهم من أسهم الشركة. وتاريخ ٢٤/٠٢/١٤٤٤هـ (الموافق ٢٠/٠٩/٢٠٢٢م)، استلمت الشركة خطاب البنك المركزي السعودي رقم (٤٤٠١٥٧٣٩) المتضمن موافقته على تخفيض رأس مال الشركة بمقدار مائتين وستين مليون (٢٦٠,٠٠٠,٠٠٠) ريال سعودي ليصبح رأس المال مائة وأربعين مليون (١٤٠,٠٠٠,٠٠٠) ريال سعودي، لتقوم الشركة بتقديم ملف طلب الموافقة على تخفيض رأس المال إلى هيئة السوق المالية بتاريخ ٢٥/٠٢/١٤٤٤هـ (الموافق ٢١/٠٩/٢٠٢٢م) والتي حصلت عليها بتاريخ ٠٩/٠٣/١٤٤٤هـ (الموافق ٠٥/١٠/٢٠٢٢م). وقد وافقت الجمعية العامة غير العادية المنعقدة بتاريخ ١٧/٠٣/١٤٤٤هـ (الموافق ١٣/١٠/٢٠٢٢م) على تخفيض رأس مال الشركة من أربع مائة مليون (٤٠٠,٠٠٠,٠٠٠) ريال سعودي إلى مائة وأربعين مليون (١٤٠,٠٠٠,٠٠٠) ريال سعودي أي بقيمة مائتين وستين مليون (٢٦٠,٠٠٠,٠٠٠) ريال سعودي.

٢-٩ إدارة الشركة

١-٢-٩ مجلس الإدارة

١-١-٢-٩ تشكيل مجلس الإدارة

- وفق المادة (١٥) من النظام الأساسي، يتولى إدارة الشركة مجلس إدارة مكون من (٩) أعضاء تنتخبهم الجمعية العامة العادية للمساهمين لمدة لا تزيد عن ثلاث (٣) سنوات ويجب أن تعكس تركيبة مجلس الإدارة تمثيلاً مناسباً من الأعضاء المستقلين، وفي جميع الأحوال لا يجوز أن يقل عدد أعضاء المجلس المستقلين عن عضوين أو ثلث أعضاء المجلس أيهما أكثر. ولا يخل تلك التعيين بحق الشخص المعنوي في استبدال من يمثله في المجلس كما يجوز إعادة انتخاب الأعضاء لمدد مماثلة.
- إن الشركة ملتزمة بنظام الشركات لناحية عدد أعضاء مجلس الإدارة بحيث لا يقل عن ثلاثة (٣) أعضاء ولائحة حوكمة شركات التأمين لناحية ألا يزيد عدد الأعضاء عن (١١) ولا يقل عن (٥) أعضاء بصفة مستمرة. كما أن الشركة ملتزمة بالمادة (١٦) من لائحة حوكمة الشركات التي تلزم الشركات المدرجة بأن تكون أغلبية أعضاء المجلس من الأعضاء غير التنفيذيين وبأن لا يقل عدد أعضائه المستقلين عن عضوين أو عن ثلث أعضاء المجلس (أيهما أكثر) والبند (٥٣) من لائحة حوكمة شركات التأمين التي تنص على ألا يقل عدد أعضاء المجلس المستقلين عن عضوين، أو ثلث أعضاء المجلس أيهما أكثر، وذلك استناداً إلى مجمل عدد أعضاء المجلس بحيث أن عدد الأعضاء غير التنفيذيين هو (٨) والأعضاء المستقلين هو (٦).
- وبتاريخ ١٤٤٥/٠٥/٠٨ هـ (الموافق ٢٠٢٣/١١/٢٢ م)، وافقت الجمعية العامة العادية على انتخاب أعضاء مجلس الإدارة بدورته الحالية التي تبدأ من تاريخ ١٤٤٥/٠٥/٠٩ هـ (الموافق ٢٠٢٣/١١/٢٣ م) لمدة ثلاث (٣) سنوات تنتهي في تاريخ ١٤٤٨/٠٦/١٢ هـ (الموافق ٢٠٢٦/١١/٢٢ م). وبتاريخ ١٤٤٥/٠٢/٠٢ هـ (الموافق ٢٠٢٣/٠٩/١٧ م)، حصلت الشركة على موافقة البنك المركزي بالنسبة للمرشحين لعضوية مجلس الإدارة في الدورة الحالية.
- وبتاريخ ١٤٤٥/٠٦/١١ هـ (الموافق ٢٠٢٣/١٢/٢٤ م)، قرر مجلس الإدارة تعيين الأستاذ/ سعود صالح العريفي رئيساً لمجلس الإدارة والأستاذ/ نايف راشد العرفج نائباً له، بحيث حصلت الشركة على عدم ممانعة هيئة التأمين بتاريخ ١٤٤٥/٠٦/١١ هـ (الموافق ٢٠٢٣/١٢/٢٤ م).

الجدول رقم (٧٦): مجلس الإدارة - الدورة الحالية

الاسم	المنصب	الجنسية	العمر	صفة العضوية		التاريخ العضوية	التمثيل	الملكية المباشرة		الملكية غير المباشرة	
				مستقل / غير تنفيذي	غير مستقل / تنفيذي			عدد الأسهم	نسبة الملكية	عدد الأسهم	نسبة الملكية
١	سعود صالح العريفي	رئيس مجلس الإدارة	سعودي	٦٩	مستقل	١٤٤٥/٠٥/٠٩ هـ (الموافق ٢٠٢٣/١١/٢٣ م)	نفسه	--	--	--	--
٢	نايف راشد العرفج	نائب رئيس مجلس الإدارة	سعودي	٣٤	مستقل	١٤٤٥/٠٥/٠٩ هـ (الموافق ٢٠٢٣/١١/٢٣ م)	نفسه	--	--	--	--
٣	سلطان عبدالعزيز السويد	عضو مجلس الإدارة	سعودي	٣٤	مستقل	١٤٤٥/٠٥/٠٩ هـ (الموافق ٢٠٢٣/١١/٢٣ م)	شركة الصقر الوطنية للتأمين	--	--	--	--
٤	ياسر محمد الحربي	العضو المنتدب	سعودي	٥٣	غير مستقل	١٤٤٥/٠٥/٠٩ هـ (الموافق ٢٠٢٣/١١/٢٣ م)	نفسه	١,٠٠٠	٠.٠٠٧١٤٢٩%	--	--
٥	عبدالمحسن نافذ جابر	عضو مجلس الإدارة	كندي	٥١	مستقل	١٤٤٥/٠٥/٠٩ هـ (الموافق ٢٠٢٣/١١/٢٣ م)	شركة الصقر الوطنية للتأمين	--	--	--	--
٦	عبدالله سليمان الهندي	عضو مجلس الإدارة	سعودي	٤٤	مستقل	١٤٤٥/٠٥/٠٩ هـ (الموافق ٢٠٢٣/١١/٢٣ م)	نفسه	--	--	--	--

الملكبة غير المباشرة	الملكبة المباشرة		التمثبل	تاربخ العضبوبة	صفبة العضبوبة		العمر	الجنسبة	المنصب	الاسم
	عدد الأسهم	نسبة الملكبة			مستقل/غير تنفيذي	غير تنفيذي/غير مستقل				
--	--	١٠٠	١٠٠	١٤٤٥/٠٥/٠٩ (الموافق ٢٠٢٣/١١/٢٣م)	غير تنفيذي	مستقل	٧٢	سعودي	عضو مجلس الإدارة	محمد عبدالعزيز النعيم
--	--	--	--	١٤٤٥/٠٥/٠٩ (الموافق ٢٠٢٣/١١/٢٣م)	غير تنفيذي	مستقل	٣٦	سعودي	عضو مجلس الإدارة	سامي أحمد البابطين
--	--	--	--	١٤٤٥/٠٥/٠٩ (الموافق ٢٠٢٣/١١/٢٣م)	غير تنفيذي	مستقل	٣٢	سعودي	عضو مجلس الإدارة	أحمد خضر البقشي

المصدر: الشركة

- ووفقاً للمادة (١٨) من النظام الأساسي، ومع مراعاة الاختصاصات المقررة للجمعية العامة، يكون لمجلس الإدارة أوسع السلطات في إدارة الشركة بما يحقق أغراضها، وله حق الاشتراك في شركات أخرى كما يكون له في حدود اختصاصه أن يفوض واحد وأكثر من أعضائه أو من الغير في مباشرة عمل معين أو أعمال معينة كما له الحق في تصريف أمورهما والتصرف في أصولها وممتلكاتها وعقاراتها، إلا أنه لا يجوز لمجلس الإدارة بيع عقارات الشركة أو رهنها إلا بموافقة الجمعية العمومية العادية. كما يجوز لمجلس الإدارة عقد القروض مع صناديق ومؤسسات التمويل الحكومية والقروض التجارية التي لا تتجاوز آجالها نهاية مدة الشركة على أن يتم مراعاة الشروط التالية بالنسبة للقروض التجارية التي تتجاوز آجالها ثلاث سنوات: أن يراعي في شروط القروض والضمانات المقدمة له عدم الإضرار بالشركة ومساهمتها والضمانات العمومية للدائنين.

٩-١-٢-٢ رئيس مجلس الإدارة ونائبه وأمين السر

- وفقاً للمادة (٢٠) من النظام الأساسي للشركة، يعين مجلس الإدارة من بين أعضائه رئيساً ونائباً للرئيس، ويعين رئيساً تنفيذياً، ويجوز له أن يعين من بين أعضائه عضواً منتدباً ولا يجوز الجمع بين منصب رئيس مجلس الإدارة وأي منصب تنفيذي بالشركة. ويعين مجلس الإدارة أمين سر يختاره من بين أعضائه أو من غيرهم ويحدد المجلس مكافآته نظير أعماله. يختص رئيس مجلس الإدارة بتمثيل الشركة أمام القضاء والغير وله حق توكيل غيره في عمل أو أعمال معينة ويتولى العضو المنتدب الإدارة التنفيذية للشركة. ويحدد مجلس الإدارة الرواتب والبدلات والمكافآت لكل من رئيس المجلس والعضو المنتدب وفقاً لما هو مقرر في المادة (٢٢) من النظام الأساسي.
- إن تعيين نائب للرئيس أصبح من المناصب الإلزامية أما فيما يخص العضو المنتدب ووفقاً لسباق النص فإنه غير إلزامي. ويجب على مجلس الإدارة أن يعين أميناً لسر المجلس.
- كما ويعين رئيساً تنفيذياً للشركة من بين أعضائه أو من الغير ويحدد قرار التعيين صلاحياته وأجره.
- يكون لرئيس المجلس صلاحية دعوة المجلس للاجتماع ورئاسة اجتماعات المجلس والجمعية العامة للمساهمين العادية وغير العادية بالإضافة إلى الصلاحيات المنصوص عليها في المادة (٢٠) من النظام الأساسي. وعليه
- التزمت الشركة بالنظام الأساسي ولائحة حوكمة الشركات لناحية التعيين الإلزامي في هذه المناصب وذلك بعد الحصول على الموافقات اللازمة على التعيين من البنك المركزي السعودي وفقاً للتالي:

الجدول رقم (٧٧): المناصب الإلزامية في مجلس الإدارة

المنصب	تاريخ قرار المجلس بالتعيين	موافقة هيئة التأمين/ البنك المركزي	اسم الشخص المعين
رئيس مجلس الإدارة	١٤٤٥/٠٦/١١ (الموافق ٢٠٢٣/١٢/١٩م)	١٤٤٥/٠٦/٢٤ (الموافق ٢٠٢٣/١٢/٢٤م)	سعود صالح العريفي
نائب رئيس مجلس الإدارة	١٤٤٥/٠٦/١١ (الموافق ٢٠٢٣/١٢/١٩م)	١٤٤٥/٠٦/٢٤ (الموافق ٢٠٢٣/١٢/٢٤م)	نايف راشد العرفج
العضو المنتدب	١٤٤٥/٠٧/١٢ (الموافق ٢٠٢٤/٠١/٢٥م)	١٤٤٥/٠٦/٠٤ (الموافق ٢٠٢٣/١٢/١٧م)	ياسر محمد الحربي
أمين سر مجلس الإدارة	--	--	--

المصدر: الشركة

كما بتاريخ إعداد هذه النشرة، لم يتم تعيين أمين سر مجلس الإدارة.

٣-١-٢-٩ مكافآت المجلس

- يتم توزيع المكافآت لأعضاء مجلس الإدارة وفقاً للضوابط المنصوص عليها في المادة (١٩) من النظام الأساسي للشركة بحيث تتكون المكافأة السنوية لرئيس وأعضاء مجلس الإدارة بحد أدنى مبلغ أربعمئة ألف (٤٠٠,٠٠٠) ريال سعودي ويحد أعلى خمسمئة ألف (٥٠٠,٠٠٠) ريال سعودي سنوياً نظير عضويتهم في مجلس الإدارة ومشاركتهم في أعماله، شاملة للمكافآت الإضافية في حالة مشاركة العضو في أي لجنة من اللجان المنبثقة من مجلس الإدارة. وفي حال حققت الشركة أرباح، يجوز أن يتم توزيع نسبة تعادل (١٠٪) من صافي الربح بعد خصم الاحتياطات التي قررتها الجمعية العامة تطبيقاً لأحكام نظام مراقبة شركات التأمين التعاوني وبعد توزيع ربح على المساهمين لا يقل عن (٥٪) من رأس مال الشركة المدفوع، على أن يكون استحقاق هذه المكافآت متناسباً مع عدد الجلسات التي يحضرها العضو، وكل تقدير يخالف ذلك يكون باطلاً. وفي جميع الأحوال، لا يتجاوز مجموع ما يحصل عليه عضو مجلس الإدارة من مكافآت ومزايا مالية أو عينية مبلغ خمسمئة ألف (٥٠٠,٠٠٠) ريال سعودي سنوياً. ويكون الحد الأعلى لبدل جلسات المجلس ولجانه مبلغ خمسة آلاف (٥,٠٠٠) ريال سعودي عن كل جلسة، غير شامل مصاريف السفر والإقامة.
- يدفع لكل عضو من أعضاء المجلس بمن فيهم رئيس المجلس، قيمة النفقات الفعلية التي يتحملونها من أجل حضور اجتماعات المجلس واللجان المنبثقة من مجلس الإدارة بما في ذلك مصروفات السفر والإقامة والإعاشة.
- كما تتضمن مكافآت أعضاء الإدارة التنفيذية الإفصاح عن مكافآت لمنسوبي الإدارة التنفيذية بشكل مناسب والتزاماً بأي تعليمات ولوائح صادرة عن الجهات الرقابية والإشرافية والمعمول بها في المملكة العربية السعودية، حيث يبين هذا التقرير المكافآت والمزايا لخمسة من كبار التنفيذيين ممن تلقوا أعلى المكافآت من الشركة.
- يبين الجدول أدناه مكافآت وبدلات الحضور التي حصل عليها أعضاء مجلس الإدارة وكبار التنفيذيين خلال السنوات الثلاثة السابقة:

الجدول رقم (٧٨): توزيع المكافآت

التوزيعات*	عام ٢٠٢٠م	عام ٢٠٢١م	عام ٢٠٢٢م
أعضاء مجلس الإدارة	٣,٨١٦,٦٦٧	٣,٩٣١,١١١	٣,٣٢٣,٨٨٩
أعضاء اللجان	٩٥,٠٠٠	١٢٠,٠٠٠	١٠,٠٠٠
كبار التنفيذيين	٥,٣٢١,٤٢٨	٤,٩١٩,٤٣٤	٤,٣٣١,١٣٣
الإجمالي	٩,٢٣٣,٠٩٥	٨,٩٧٠,٥٤٥	٧,٦٦٥,٠٢٢

المصدر: الشركة

* بتاريخ ١١/١١/١٤٤٢هـ (الموافق ١٧/٠٦/٢٠٢١م)، وافقت الجمعية العامة العادية على المكافآت الموزعة لأعضاء مجلس الإدارة واللجان ذات الصلة للعام المالي ٢٠٢٠م والتي بلغت قيمتها (٣,٨٤٦,٦٦٧) ريال سعودي، وبتاريخ ٠٣/٠٣/١٤٤٤هـ (الموافق ٢٩/٠٩/٢٠٢٢م)، وافقت الجمعية العامة العادية على المكافآت الموزعة لأعضاء مجلس الإدارة واللجان ذات الصلة للعام المالي ٢٠٢١م والتي بلغت قيمتها (٣,٩٣١,١١١) ريال سعودي. وبتاريخ ١٣/٠١/١٤٤٥هـ (الموافق ٣١/٠٧/٢٠٢٢م)، وافقت الجمعية العامة العادية على المكافآت الموزعة لأعضاء مجلس الإدارة واللجان ذات الصلة للعام المالي ٢٠٢٢م والتي بلغت قيمتها (٣,٣٢٣,٨٨٩) ريال سعودي.

٩-٢-١-٤ اجتماعات المجلس

- وفق المادة (٢١) من النظام الأساسي، يجتمع المجلس في المركز الرئيسي للشركة بدعوة من رئيس مجلس الإدارة ومتى طلب إليه ذلك اثنان من الأعضاء ويجب أن تكون الدعوة موثقة بالطريقة التي يراها المجلس أما بالحضور أو بالتوكيل عن عضو آخر، ويجوز أن ينعقد المجلس خارج مقر الشركة، على أن يجتمع (٤) مرات على الأقل خلال السنة المالية الواحدة بحيث يكون هناك اجتماع واحد على الأقل كل ثلاثة أشهر.
- يبين الجدول التالي التزام الشركة بالنظام الأساسي من ناحية عدد الاجتماعات للأعوام الثلاثة السابقة وحتى تاريخ إعداد هذه النشرة:

الجدول رقم (٧٩): اجتماعات مجلس الإدارة

عدد اجتماعات مجلس الإدارة	٢٠٢٠م	٢٠٢١م	٢٠٢٢م	٢٠٢٣م
	٨	٨	٨	٢١

المصدر: الشركة

حتى تاريخ إعداد هذه النشرة

٩-٢-٢-٢ لجان مجلس الإدارة

- تتبع عن مجلس الإدارة خمسة (٥) لجان وهي: (١) لجنة المراجعة، (٢) لجنة الترشيحات والمكافآت، (٣) اللجنة التنفيذية، (٤) لجنة الاستثمار و(٥) لجنة المخاطر. وتقوم هذه اللجان بمساعدة مجلس الإدارة في أداء مهامه.

٩-٢-٢-١ لجنة المراجعة

٩-٢-٢-١-١ تشكيل لجنة المراجعة

قام مجلس الإدارة المنعقد بتاريخ ١٤٤٥/٠٦/٠٥هـ (الموافق ٢٠٢٣/١٢/١٨م) بتعيين رئيس وأعضاء لجنة المراجعة وهي تتألف من ثلاثة (٣) أعضاء ولمدة ثلاث (٣) سنوات تبدأ من تاريخ ١٤٤٥/٠٥/٠٩هـ (الموافق ٢٠٢٣/١١/٢٣م) وتنتهي بتاريخ انتهاء الدورة الحالية للمجلس بتاريخ ١٤٤٨/٠٦/١٢هـ (الموافق ٢٠٢٦/١١/٢٢م)، وذلك بعد الحصول على موافقة هيئة التأمين بتاريخ ١٤٤٥/٠٥/٠٥هـ (الموافق ٢٠٢٣/١٢/١٧م).

الجدول رقم (٨٠): تشكيل لجنة المراجعة

الاسم	المنصب	صفة العضوية
سامي أحمد البابطين	رئيس اللجنة	مستقل من داخل المجلس
معاذ سليمان الزيد	عضو اللجنة	مستقل من خارج المجلس
محمد أحمد آل خميس	عضو اللجنة	مستقل من خارج المجلس

المصدر: الشركة

لدى الشركة لائحة عمل خاصة بلجنة المراجعة تم اعتمادها من قبل الجمعية العامة للمساهمين (العادية) في اجتماعها المنعقد بتاريخ ١٤٤٢/٠٢/١٠هـ (الموافق ٢٠٢٠/١٠/٢٧م) وقد تمت الموافقة على اعتمادها معدلة من قبل مجلس الإدارة المنعقد بتاريخ ١٤٤٤/٠٧/١٧هـ (الموافق ٢٠٢٣/٠٢/٠٨م) على أن يتم اعتماد هذه اللائحة المعدلة في أقرب جمعية عامة يتم انعقادها.

٩-٢-٢-١-٢ مهام وصلاحيات واختصاصات لجنة المراجعة

وفق لائحة عمل لجنة المراجعة الخاصة بالشركة، تتمثل مهام وصلاحيات لجنة المراجعة فيما يلي:

- وضع خطة عمل لها معتمد بقرار من مجلس الإدارة متضمنه قواعد ومسؤوليات والتزامات لجنة المراجعة.
- الإشراف على إدارة المراجعة الداخلية بالشركة للتأكد من مستوى فعاليتها بتنفيذ المهام المنوطة بها.
- الإشراف على إدارة الالتزام بالشركة للتأكد من مستوى فعاليتها بتنفيذ المهام المنوطة بها.
- تعيين مدير إدارة الالتزام أو عزله بعد الحصول على عدم ممانعة البنك المركزي كتابياً.
- تعيين مدير إدارة المراجعة الداخلية أو عزله بعد الحصول على عدم ممانعة البنك المركزي كتابياً.

- تحديد المرتب الشهري والمكافآت التشجيعية لمدير إدارة المراجعة الداخلية ومدير إدارة الالتزام بما يتوافق مع اللوائح الداخلية للشركة والمعتمدة من قبل المجلس.
- ضمان استقلالية إدارة المراجعة الداخلية وإدارة الالتزام في أداء المهام المنوطة بها والتأكد من عدم وجود أي تأثير سلبي على أعمالها .
- ضمان استقلال أعضاء مجلس الإدارة والإدارة العليا في الشركة والمراجعين الخارجيين عن الشركة .
- دراسة ومراجعة القوائم المالية السنوية ورفع التوصيات لمجلس الإدارة بشأنها .
- مناقشة الاقتراحات بخصوص خطة عمل الرقابة النظامية السنوية بالشركة والموافقة عليها .
- دراسة خطة إدارة المراجعة الداخلية والمراجعين الخارجيين، بالإضافة إلى خطط الالتزام وإقرارها ومتابعة تنفيذها .
- دراسة الاستراتيجيات المحاسبية الهامة وإجراءاتها والتغيرات التي تطرأ عليها ورفع التوصيات لمجلس الإدارة بشأنها .
- دراسة التقارير الخاصة بالمراجعة الداخلية ومتابعة آلية تنفيذ الإجراءات التصحيحية .
- دراسة تقارير الخاصة بإدارة الالتزام ورفع التوصيات بشأنها لمجلس الإدارة .
- متابعة التقارير الصادرة عن المؤسسة والجهات الإشرافية والرقابية ذات العلاقة ورفع التوصيات بشأنها لمجلس الإدارة .
- رفع التوصيات لمجلس الإدارة بشأن الموافقة على تعيين أو إعادة تعيين المراجعين الداخليين أو الخارجيين .
- الموافقة على التعاقد مع المراجعين الداخليين و/أو الخارجيين للشركة، وأخذ موافقة البنك المركزي كتابةً .
- دراسة التقارير الخاصة بالمراجعين الداخليين أو الخارجيين ورفع التوصيات بشأنها لمجلس الإدارة .
- تقييم مدى كفاءة وفعالية أعمال المراجعين الداخليين أو الخارجيين .
- دراسة ملاحظات البنك المركزي والجهات الإشرافية والرقابية المتعلقة بأي مخالفات نظامية أو طلب إجراءات تصحيحية وتوجيه الإدارات الداخلية في الشركة لتطبيقها، ورفع التوصيات بشأنها لمجلس الإدارة .
- التأكد من التزام الشركة بتطبيق مقترحات وتوصيات الخبير الاكتواري، ورفع التوصيات بشأنها لمجلس الإدارة .
- ضمان الاستخدام الأمثل لتقنية المعلومات وتوفير الضوابط اللازمة للحصول على معلومات وبيانات دقيقة ويعتمد عليها .
- مراجعة عمليات توزيع الفائض بشكل نصف سنوي ورفع تقارير لمجلس إدارة الشركة في حال وجود أي ملاحظات .
- مناقشة القوائم المالية الربع سنوية الأولية مع المراجعين الخارجيين والإدارة العليا للشركة قبل إصدارها .
- دراسة ومراجعة القوائم المالية الربع سنوية الأولية والتوصية لمجلس الإدارة بشأنها .
- دراسة تقييم المراجعين الداخليين والخارجيين لإجراءات الرقابة الداخلية .
- دراسة العمليات فيما بين كيانات المجموعة والعمليات مع الأطراف ذوي العلاقة .
- دراسة تقارير الخبير الاكتواري ورفع التوصيات بشأنها لمجلس الإدارة .
- ضمان التزام الشركة بتطبيق مقترحات وتوصيات الخبير الاكتواري .
- التأكد من توفر لائحة مكتوبة خاصة بقواعد السلوك المهني بعد اعتمادها من قبل مجلس إدارة الشركة لضمان القيام بأنشطة الشركة بطريقة عادلة وأخلاقية .
- متابعة الدعاوى القضائية المهمة المرفوعة من الشركة أو المرفوعة ضدها ورفع تقارير دورية بشأنها إلى مجلس الإدارة .
- المراجعة الدورية للمستحقات المالية عن الأقساط التأمينية المتعلقة بوثائق التأمين الخاصة بالأطراف ذوي العلاقة وحالات التعثر المحتملة ورفع تقرير إلى مجلس إدارة الشركة إذا دعت الحاجة لذلك .

٩-٢-٢-١ اجتماعات لجنة المراجعة

وفقاً للفقرة (٥٢) من لائحة لجان المراجعة في شركات التأمين وإعادة التأمين يكون الحد الأدنى لاجتماعات لجنة المراجعة ست (٦) اجتماعات خلال السنة، ووفقاً للمادة الخاصة باجتماعات اللجنة من لائحة عمل لجنة المراجعة، تعقد اللجنة ستة (٦) اجتماعات في السنة متضمناً الاجتماع السنوي مع مجلس الإدارة.

هذا وعقدت لجنة المراجعة اجتماعاتها خلال السنوات الماضية وحتى تاريخ إعداد هذه النشرة وفق الجدول التالي:

الجدول رقم (٨١): اجتماعات لجنة المراجعة

العام	٢٠٢٠م	٢٠٢١م	٢٠٢٢م	٢٠٢٣م
عدد الاجتماعات	٦	٧	١	٦

المصدر: الشركة
حتى تاريخ إعداد هذه النشرة

تجدر الإشارة أن الشركة غير ملتزمة بالحد الأدنى للاجتماعات المنصوص عليه في الفقرة (٥٢) من لائحة لجان المراجعة في شركات التأمين وإعادة التأمين ولائحة عمل لجنة المراجعة الخاصة بها للعام ٢٠٢٢م، حيث تم عقد اجتماع واحد (١) في ذلك العام علماً أن الحد الأدنى هو (٦) اجتماعات في السنة.

٩-٢-٢-٢ لجنة الترشيحات والمكافآت

٩-٢-٢-٢-١ تشكيل لجنة الترشيحات والمكافآت

قام مجلس الإدارة المنعقد بتاريخ ١١/٠٦/١٤٤٥هـ (الموافق ٢٤/١٢/٢٠٢٣م) بتعيين رئيس وأعضاء لجنة الترشيحات والمكافآت وهي تتألف من أربعة (٤) أعضاء ولمدة ثلاث (٣) سنوات تبدأ من تاريخ ٠٩/٠٥/١٤٤٥هـ (الموافق ٢٣/١١/٢٠٢٣م) وتنتهي بتاريخ انتهاء الدورة الحالية للمجلس بتاريخ ١٢/٠٦/١٤٤٨هـ (الموافق ٢٢/١١/٢٠٢٦م)، وذلك بعد الحصول على موافقة هيئة التأمين بتاريخ ١١/٠٦/١٤٤٥هـ (الموافق ٢٤/١٢/٢٠٢٣م).

الجدول رقم (٨٢): تشكيل لجنة الترشيحات والمكافآت

الاسم	المنصب	صفة العضوية
عبدالله سليمان الهندي	رئيس اللجنة	مستقل من داخل المجلس
أحمد خضر البقشي	عضو اللجنة	مستقل من داخل المجلس
محمد عبدالعزيز النعيم	عضو اللجنة	مستقل من داخل المجلس
نايف راشد العرفج	عضو اللجنة	مستقل من داخل المجلس

المصدر: الشركة

تجدر الإشارة إلى أنه لدى الشركة لائحة عمل خاصة بلجنة الترشيحات والمكافآت (معدلة) تم اعتمادها من قبل الجمعية العامة للمساهمين (العادية) المنعقدة بتاريخ ١٠/٠٣/١٤٤٢هـ (الموافق ٢٧/١٠/٢٠٢٠م).

٩-٢-٢-٢-٢ مهام وصلاحيات واختصاصات لجنة الترشيحات والمكافآت

حددت لائحة عمل لجنة الترشيحات والمكافآت الخاصة بالشركة مهامها وصلاحياتها وفق التالي:

- وضع سياسات واضحة لمكافآت مجلس الإدارة وأعضاء الإدارة العليا واللجان مع الحرص على مراعاة استخدام المعايير المرتبطة بالأداء، وعلى أن تكون واضحة ومتاحة لجميع المساهمين قبل انعقاد الجمعية العامة.
- تقديم سياسات وإجراءات فيما يخص التعاقد الوظيفي للشركة ومجلس الإدارة وأعضاء الإدارة العليا ومراقبة تطبيقها.
- وضع إجراءات واضحة لترشيح المجلس تشتمل على الموافقات الخاصة بالجمعية العمومية والجهات الرقابية على أن يكون لكل مساهم الحق في ترشيح نفسه أو غيره لعضوية مجلس الإدارة كما نصت اللوائح.
- وضع خطط شغل المناصب القيادية الشاغرة في الشركة بما فيها أعضاء الإدارة التنفيذية ومتابعة تطبيق الخطط والإجراءات الخاصة بشغل المناصب الشاغرة.

- تقديم التوصيات بشأن ترشيح أعضاء مجلس الإدارة وتحديد مكافآتهم المالية بحسب المتطلبات والسياسات المعتمدة في الشركة والمتوافقة مع الأنظمة واللوائح الصادرة عن الجهات الرقابية.
- تقديم برنامج تدريبي وتعريفي لأعضاء المجلس يتضمن مهام الشركة وإنجازاتها ليتمكنهم من أداء أعمالهم بالكفاءة المطلوبة والإشراف عليه بشكل دوري.
- التأكد من استقلالية الأعضاء المستقلين بمجلس الإدارة.
- على لجنة الترشيح والمكافآت تقديم خططها بشأن تحديد حصص مكافآت وتعويضات الإدارة التنفيذية العليا والموظفين للجنة المراجعة ليتم مرا لمؤشرات
- جمعها وفقا الأداء الرئيسية ومن ثم يوافق عليها مجلس الإدارة وجمعية المساهمين.
- التأكد سنوياً من عدم وجود حالات تعارض مصالح لدى أعضاء المجلس في حال كان أحدهم عضو مجلس إدارة شركة أخرى
- تحديد جوانب الضعف والقوة في مجلس الإدارة وتقديم اقتراحات بشأن معالجتها بما يتفق مع مصلحة الشركة وفقاً لمعايير وإجراءات التقييم الدورية والسنوية للأداء والملائمة وتعبئة كافة النماذج الخاصة للتقييم الدوري والسنوي وكذلك نموذج الملائمة السنوي لكل من مجلس الإدارة واللجان التابعة وأعضاء الإدارة العليا.
- المراجعة السنوية للكفاءات الضرورية وتحديد المؤهلات والاحتياجات المطلوبة من المهارات المناسبة لعضوية مجلس الإدارة.
- مراجعة الاحتياجات المطلوبة في عضوية مجلس الإدارة ولجانها وإعداد وصف للقدرات والمؤهلات المطلوبة لعضوية مجلس الإدارة أو عضوية لجان مجلس الإدارة، بما في ذلك تحديد الوقت الذي يلزم أن يخصصه العضو لأعمال مجلس الإدارة و/ أو لجان مجلس الإدارة.
- مراجعة خطط شغل المناصب الشاغرة بالنسبة لأعضاء مجلس الإدارة واللجان المنبثقة.
- مراجعة تعويضات أعضاء الإدارة العليا ومكافآتهم المالية وتقديم توصيات بشأنها إلى مجلس الإدارة.
- المراجعة والموافقة على الجوانب المتعلقة بالمرتبات السنوية، والعلاوات المرتبطة بمؤشرات الأداء الرئيسية، وعمولة المبيعات والمكافآت التقديرية، وخطط الحوافز طويلة الأجل.
- رفع التوصيات في حال إجراء أي تغيير في هيكل مجلس الإدارة.
- رفع توصية لمجلس الإدارة بشأن اختيار وإقالة أعضاء الإدارة العليا.
- رفع تقارير أداء لجنة الترشيحات والمكافآت بشكل دوري إلى مجلس الإدارة.
- وضع الوصف الوظيفي للأعضاء التنفيذيين، غير التنفيذيين، المستقلين، وكبار التنفيذيين.
- التحقق بشكل سنوي من استقلال الأعضاء وعدم وجود تعارض للمصالح.

٩-٢-٢-٣ اجتماعات لجنة الترشيحات والمكافآت

وفقاً للائحة عمل لجنة الترشيحات والمكافآت الخاصة بالشركة، لا تقل اجتماعات اللجنة عن مرتين في السنة ويمكن عقد اجتماعات إضافية عند الحاجة.

هذا وعقدت لجنة الترشيحات والمكافآت اجتماعاتها خلال السنوات الماضية وحتى تاريخ إعداد هذه النشرة وفق الجدول التالي:

الجدول رقم (٨٣): اجتماعات لجنة الترشيحات والمكافآت

العام	٢٠٢٠م	٢٠٢١م	٢٠٢٢م	٢٠٢٣م
عدد الاجتماعات	٥	٣	٣	٣

المصدر: الشركة

حتى تاريخ إعداد هذه النشرة

٩-٢-٣ لجنة المخاطر

٩-٢-٣-١ تشكيل لجنة المخاطر

قام مجلس الإدارة المنعقد بتاريخ ١١/٠٦/١٤٤٥هـ (الموافق ٢٤/١٢/٢٠٢٣م) بتعيين رئيس وأعضاء لجنة المخاطر وهي تتألف من ثلاثة (٣) أعضاء ولمدة ثلاث (٣) سنوات تبدأ من تاريخ ٠٩/٠٥/١٤٤٥هـ (الموافق ٢٣/١١/٢٠٢٣م) وتنتهي بتاريخ انتهاء الدورة الحالية للمجلس بتاريخ ١٢/٠٦/١٤٤٨هـ (الموافق ٢٢/١١/٢٠٢٦م)، وذلك بعد الحصول على موافقة هيئة التأمين بتاريخ ١١/٠٦/١٤٤٥هـ (الموافق ٢٤/١٢/٢٠٢٣م).

الجدول رقم (٨٤): تشكيل لجنة المخاطر

الاسم	المنصب	صفة العضوية
نايف راشد العرفج	رئيس اللجنة	مستقل من داخل المجلس
سلطان عبدالعزيز السويدي	عضو اللجنة	غير تنفيذي من داخل المجلس
سعود صالح العريفي	عضو اللجنة	مستقل من داخل المجلس

المصدر: الشركة

تجدر الإشارة إلى أنه لدى الشركة لائحة عمل خاصة بلجنة المخاطر تم اعتمادها من قبل مجلس الإدارة المنعقد بتاريخ ١٧/٠٧/١٤٤٤هـ (الموافق ٠٨/٠٢/٢٠٢٣م).

٩-٢-٣-٢ مهام وصلاحيات واختصاصات لجنة المخاطر

وفقاً للفقرتين (٤-٥) و(٤-٦) من لائحة عمل لجنة المخاطر الخاصة بالشركة، تمثل المسؤوليات الرئيسية للجنة في مساعدة مجلس الإدارة في مسؤولياته الإشرافية على إدارة المخاطر، بما في ذلك ما يلي:

- وضع إطار إدارة المخاطر للشركة.
 - تحديد مدى تقبل الشركة للمخاطر.
 - التأكد من تنفيذ خطط العمل والضوابط للحد من المخاطر وإدارتها.
 - ضمان رقابة صارمة من مجلس الإدارة على قضايا المخاطر الهامة.
- وتشمل المسؤوليات الرئيسية للجنة المخاطر ما يلي:
- مراقبة أداء وتنفيذ أنظمة الرقابة الداخلية للشركة، والتأكد من فعالية وكفاءة تلك الأنظمة، والتحقق من تنفيذ قرارات وإجراءات الرقابة الداخلية.
 - تحديد المخاطر التي قد تعرض الشركة للخطر والحفاظ على ملف مخاطر مقبول للشركة.
 - الإشراف على نظام إدارة المخاطر وتقييم مدى فاعليته.
 - تحديد استراتيجية شاملة لإدارة المخاطر للشركة والإشراف على تنفيذها ومراجعتها وتحديثها بشكل دوري مع مراعاة التطورات الداخلية والخارجية للشركة.
 - مراجعة سياسات إدارة المخاطر.
 - إعادة تقييم مدى تحمل الشركة للمخاطر وتعرضها لها بشكل منتظم (على سبيل المثال، من خلال تمارين اختبار التحمل).
 - رفع التقارير إلى مجلس الإدارة بتفاصيل التعرض للمخاطر والتوصية بالإجراءات اللازمة لإدارتها.
 - التأكد من توافر الموارد والأنظمة الكافية لإدارة المخاطر.
 - التحقق من استقلالية موظفي إدارة المخاطر عن الأنشطة التي قد تعرض الشركة للمخاطر.
 - تقييم أداء رئيس إدارة المخاطر وأنشطة قسم إدارة المخاطر.
 - مراجعة والموافقة على طلب المعلومات من الإدارة أو موظفي الشركة أو أي جهة أخرى فيما يتعلق بأنشطة وقرارات اللجنة.

كما تقوم اللجنة بتقييم الأمور التي تقع ضمن اختصاصاتها أو التي يحيلها إليها المجلس وترفع توصياتها إلى المجلس لإصدار القرارات بشأنها. وتتخذ اللجنة القرارات في هذا الشأن إذا فوضها المجلس بذلك. وللجنة الاستعانة بأي من الخبراء أو المختصين، سواء من الداخل أو الخارج، في نطاق اختصاصاتها. ويجب أن يتم إدراج ذلك في محضر اجتماع اللجنة.

٩-٢-٣-٣ اجتماعات لجنة المخاطر

وفقاً للائحة عمل لجنة المخاطر الخاصة بالشركة، لا تقل اجتماعات اللجنة عن أربع (٤) مرات في السنة ويمكن عقد اجتماعات إضافية عند الحاجة.

هذا وعقدت لجنة المخاطر اجتماعاتها خلال السنوات الماضية وحتى تاريخ إعداد هذه النشرة وفق الجدول التالي:

الجدول رقم (٨٥): اجتماعات لجنة المخاطر

العام	٢٠٢٠م	٢٠٢١م	٢٠٢٢م	٢٠٢٣م
عدد الاجتماعات	٣	٣	٤	٣

المصدر: الشركة
حتى تاريخ إعداد هذه النشرة

بالاستناد لما ذكر أعلاه، تعد الشركة غير ملتزمة بالحد الأدنى للاجتماعات المنصوص عليه في المادة (٧) من لائحة عمل لجنة المخاطر الخاصة بالشركة لعامي ٢٠٢٠م و٢٠٢١م، حيث تم عقد (٣) اجتماعات في هذين العامين علماً أن الحد الأدنى هو (٤) اجتماعات في السنة.

٩-٢-٤ اللجنة التنفيذية

٩-٢-٤-١ تشكيل اللجنة التنفيذية

قام مجلس الإدارة المنعقد بتاريخ ١١/٠٦/١٤٤٥هـ (الموافق ٢٤/١٢/٢٠٢٣م) بتعيين رئيس وأعضاء اللجنة التنفيذية وهي تتألف من خمسة (٥) أعضاء ولمدة ثلاث (٣) سنوات تبدأ من تاريخ ٠٩/٠٥/١٤٤٥هـ (الموافق ٢٣/١١/٢٠٢٣م) وتنتهي بتاريخ انتهاء الدورة الحالية للمجلس بتاريخ ١٢/٠٦/١٤٤٨هـ (الموافق ٢٢/١١/٢٠٢٦م)، وذلك بعد الحصول على موافقة هيئة التأمين بتاريخ ١١/٠٦/١٤٤٥هـ (الموافق ٢٤/١٢/٢٠٢٣م).

الجدول رقم (٨٦): تشكيل اللجنة التنفيذية

الاسم	المنصب	صفة العضوية
سعود صالح العريفي	رئيس اللجنة	مستقل من داخل المجلس
عبدالمحسن نافذ جابر	عضو اللجنة	غير تنفيذي من داخل المجلس
سلطان عبدالعزيز السويدي	عضو اللجنة	غير تنفيذي من داخل المجلس
ياسر محمد الحربي	عضو اللجنة	تنفيذي من داخل المجلس
عبدالله سليمان الهندي	عضو اللجنة	مستقل من داخل المجلس

المصدر: الشركة

تجدر الإشارة إلى أنه لدى الشركة لائحة عمل خاصة باللجنة التنفيذية تم اعتمادها من قبل مجلس الإدارة المنعقد بتاريخ ١٧/٠٧/١٤٤٤هـ (الموافق ٠٨/٠٢/٢٠٢٣م).

٩-٢-٤-٢ مهام وصلاحيات واختصاصات اللجنة التنفيذية

وفقاً للمادة (١١) من لائحة عمل اللجنة التنفيذية الخاصة بالشركة، يقوم أعضاء بأداء وواجبتهم ومسؤولياتهم وبذل العناية اللازمة لذلك والعمل بحسن نية على نجاح الشركة، كما ينبغي للجنة مراعاة المواضيع التالية:

- إبداء التوصية لمجلس الإدارة حول الخطط الإستراتيجية والتشغيلية والميزانيات وخطط الأعمال المطورة من قبل الإدارة.
- اتخاذ القرارات حول المسائل المخولة لها من المجلس التي يكون خارج نطاق صلاحيات المدير العام للشركة بما في ذلك المسائل المتعلقة بالنفقات الرأس مالية والمشتريات في الحدود المخولة للجنة من مجلس الإدارة.
- مراجعة آليات وإجراءات وإستراتيجية الشركة بالتعاون مع الإدارة التنفيذية.
- الإشراف على أداء الإدارة التنفيذية والتحقق من عملها وفق إستراتيجية الشركة وسياساتها واللوائح المعتمدة.
- مراجعة أداء الإدارة التنفيذية ومدى فعاليتها وتقييمه ورفع التوصيات اللازمة لمجلس الإدارة.

- تحليل المخاطر التشغيلية بشكل مستمر والعمل على تقليلها
- التأكد من نفاذ أنظمة وضوابط الرقابة الداخلية في الشركة.
- ترتيب الأولويات في تخصيص رأس المال والموارد البشرية والفنية.
- مراقبة الحصص السوقية ومعدلات النمو والاختراق.
- مراقبة تنفيذ توسع نقاط البيع والفروع.

٩-٢-٤-٣ اجتماعات اللجنة التنفيذية

وفقاً للمادة (٩٨) من لائحة حوكمة شركات التأمين والمادة (٥) من لائحة عمل اللجنة التنفيذية الخاصة بالشركة تعقد اللجنة اجتماعاتها بصفة دورية وكلما دعت الحاجة إلى ذلك، على ألا تقل عن ست (٦) اجتماعات في السنة.

هذا وعقدت اللجنة التنفيذية اجتماعاتها خلال السنوات الماضية وحتى تاريخ إعداد هذه النشرة وفق الجدول التالي:

الجدول رقم (٨٧): اجتماعات اللجنة التنفيذية

العام	٢٠٢٠م	٢٠٢١م	٢٠٢٢م	٢٠٢٣م
عدد الاجتماعات	٥	١	٦	٥

المصدر: الشركة
حتى تاريخ إعداد هذه النشرة

بالاستناد لما ذكر أعلاه، تعد الشركة غير ملتزمة بالحد الأدنى للاجتماعات المنصوص عليه في المادة (٩٨) من لائحة حوكمة شركات التأمين والمادة (٥) من لائحة عمل اللجنة التنفيذية الخاصة بالشركة للعامين ٢٠٢٠م والعام ٢٠٢١م، حيث عقدت اللجنة (٥) اجتماعات في العام ٢٠٢٠م واجتماعاً واحداً (١) في العام ٢٠٢١م، علماً أن الحد الأدنى هو (٦) اجتماعات في السنة.

٩-٢-٢-٠ لجنة الاستثمار

٩-٢-٢-١ تشكيل لجنة الاستثمار

قام مجلس الإدارة المنعقد بتاريخ ١١/٠٦/١٤٤٥هـ (الموافق ٢٤/١٢/٢٠٢٣م) بتعيين رئيس وأعضاء لجنة الاستثمار وهي تتألف من أربعة (٤) أعضاء ولمدة ثلاث (٣) سنوات تبدأ من تاريخ ٠٩/٠٥/١٤٤٥هـ (الموافق ٢٣/١١/٢٠٢٣م) وتنتهي بتاريخ انتهاء الدورة الحالية للمجلس بتاريخ ١٢/٠٦/١٤٤٨هـ (الموافق ٢٢/١١/٢٠٢٦م)، وذلك بعد الحصول على موافقة هيئة التأمين بتاريخ ١١/٠٦/١٤٤٥هـ (الموافق ٢٤/١٢/٢٠٢٣م).

الجدول رقم (٨٨): تشكيل لجنة الاستثمار

الاسم	المنصب	صفة العضوية
ياسر محمد الحربي	رئيس اللجنة	تنفيذي من داخل المجلس
عبدالمحسن نافذ جابر	عضو اللجنة	غير تنفيذي من داخل المجلس
محمد عبدالعزيز النعيم	عضو اللجنة	مستقل من داخل المجلس
أحمد خضر البقشي	عضو اللجنة	مستقل من داخل المجلس

المصدر: الشركة

تجدر الإشارة إلى أنه لدى الشركة لائحة عمل خاصة بلجنة الاستثمار تم اعتمادها من قبل مجلس الإدارة المنعقد بتاريخ ١٧/٠٧/١٤٤٤هـ (الموافق ٠٨/٠٢/٢٠٢٣م).

٩-٢-٢-٠ مهام وصلاحيات واختصاصات لجنة الاستثمار

وفقاً للمادة (١١) من لائحة عمل لجنة الاستثمار الخاصة بالشركة، يقوم أعضاء اللجنة بأداء وواجبتهم ومسؤولياتهم وبذل العناية اللازمة لذلك والعمل بحسن نية على نجاح الشركة، كما ينبغي للجنة مراعاة المواضيع التالية:

- صياغة وإعداد سياسة الاستثمار ومراجعة أدائها وتنفيذها بصورة سنوية.
- مراجعة أداء كل فئة من الأصول.

- متابعة المخاطر العامة للسياسة الاستثمارية.
- رفع تقرير أداء المحفظة الاستثمارية إلى مجلس الإدارة.
- التأكد من التزام كافة الأنشطة المتعلقة بالاستثمار بمتطلبات لائحة الاستثمار الصادرة عن البنك المركزي السعودي ومتطلبات الأنظمة واللوائح الأخرى ذات العلاقة.

٣-٥-٢-٩ اجتماعات لجنة الاستثمار

وفقاً للمادة الخامسة من لائحة عمل لجنة الاستثمار الخاصة بالشركة، تعقد لجنة الاستثمار اجتماعاتها بصفة دورية وكلما دعت الحاجة إلى ذلك، على ألا يقل عدد اجتماعات اللجنة عن إجتماعين (٢) خلال السنة.

هذا وعقدت لجنة الاستثمار اجتماعاتها خلال السنوات الماضية وحتى تاريخ إعداد هذه النشرة وفق الجدول التالي:

الجدول رقم (٨٩): اجتماعات لجنة الاستثمار

العام	٢٠٢٠م	٢٠٢١م	٢٠٢٢م	٢٠٢٣م
عدد الاجتماعات	٣	٣	٣	١

المصدر: الشركة
حتى تاريخ إعداد هذه النشرة

٣-٢-٩ الإدارة التنفيذية

وفقاً للنظام الأساسي وسياسات الشركة وقرارات مجلس الإدارة ذات الصلة، فإن الإدارة التنفيذية بالشركة منوطة بالعضو المنتدب. وكما بتاريخ إعداد هذه النشرة، يشغل منصب العضو المنتدب الأستاذ ياسر محمد الحريبي كما يشغل منصب المدير المالي الأستاذ مسعود أحمد بهاتي. يبين الجدول أدناه أعضاء الإدارة التنفيذية:

الجدول رقم (٩٠): الإدارة التنفيذية

الاسم	المنصب	الجنسية	العمر	تاريخ التعيين	عدم ممانعة البنك المركزي
ياسر محمد الحريبي	العضو المنتدب	سعودي	٥٣	١٢/٠٧/١٤٤٥هـ (الموافق ٢٥/٠١/٢٠٢٤م)	٠٤/٠٦/١٤٤٥هـ (الموافق ١٧/١٢/٢٠٢٣م)
مسعود أحمد بهاتي	المدير المالي (التكليف)	باكستاني	٤٢	٢٩/٠٥/١٤٣٤هـ (الموافق ١٠/٠٤/٢٠١٣م)	٢٨/٠١/١٤٤٥هـ (الموافق ١٥/٠٨/٢٠٢٣م)
دلال عبدالله البرهان	رئيس الإدارة الفنية	سعودي	٣٩	٢٢/١٠/١٤٤٠هـ (الموافق ٢٥/٠٦/٢٠١٩م)	٠٢/٠٧/١٤٤٤هـ (الموافق ٢٤/٠١/٢٠٢٣م)
تركي ناصر الموح	رئيس الالتزام	سعودي	٤٩	١٤/٠٥/١٤٤٥هـ (الموافق ٢٨/١١/٢٠٢٣م)	٢١/٠٦/١٤٤٥هـ (الموافق ٠٣/٠١/٢٠٢٤م)
عماد مهدي عواني	رئيس إدارة المراجعة الداخلية	سعودي	٣٩	١٧/٠٣/١٤٤٠هـ (الموافق ٢٥/١١/٢٠١٨م)	٢٤/٠١/١٤٤٠هـ (الموافق ٠٤/١٠/٢٠١٨م)
كاظم أحمد الكاظم	مدير الإدارة الطبية	سعودي	٤٨	٠١/٠٢/١٤٤٢هـ (الموافق ١٨/١٠/٢٠٢٠م)	١٤/٠١/١٤٤٢هـ (الموافق ٠٢/٠٩/٢٠٢٠م)
أحمد عبدالرحمن المطيلق	رئيس النشاط التجاري	سعودي	٤٢	٠٨/٠٢/١٤٤٢هـ (الموافق ٢٥/١٠/٢٠٢٠م)	٠٨/٠٥/١٤٤٥هـ (الموافق ٢٢/١١/٢٠٢٣م)
نورة العسوم	مدير المخاطر (المكلف)	سعودي	٣٤	١٤/٠٢/١٤٤٢هـ (الموافق ٠١/١٠/٢٠٢٠م)	٢١/٠٤/١٤٤٥هـ (الموافق ٠٥/١١/٢٠٢٣م)
أحمد الغانم	مدير إعادة التأمين	سعودي	٣٧	١٧/٠٧/١٤٤٢هـ (الموافق ٠١/٠٣/٢٠٢١م)	٢١/٠٥/١٤٤٥هـ (الموافق ٠٥/١٢/٢٠٢٣م)
أحمد الموسى	مدير اكتتاب أول التأمين العام	سعودي	٣٨	٢٥/٠٦/١٤٤٢هـ (الموافق ٠٧/٠٢/٢٠٢١م)	٠١/١٢/١٤٤٤هـ (الموافق ١٩/٠٦/٢٠٢٣م)
طارق عبدالعزيز المعشوق	مدير الإدارة القانونية	سعودي	٤٣	١٩/٠٦/١٤٤٢هـ (الموافق ٠١/٠٢/٢٠٢١م)	٠٤/٠٩/١٤٤٤هـ (الموافق ٢٦/٠٢/٢٠٢٣م)
علي عباس الرمضان	مدير إدارة تقنية المعلومات	سعودي	٤٦	٠٩/٠٥/١٤٤٢هـ (الموافق ٢٤/١٢/٢٠٢٠م)	٢٦/١١/١٤٤٤هـ (الموافق ١٥/٠٦/٢٠٢٣م)
ياسمين محمد الزهراني	مدير العناية بالعملاء	سعودي	٢٨	٠١/١١/١٤٣٦هـ (الموافق ١٦/٠٨/٢٠١٥م)	١٣/٠٤/١٤٤١هـ (الموافق ١٠/١٢/٢٠١٩م)

الاسم	المنصب	الجنسية	العمر	تاريخ التعيين	عدم ممانعة البنك المركزي
فراس علي آل داوود	مدير مطالبات المركبات	سعودي	٥١	١٤٤٣/٠٧/٣٠ هـ (الموافق ٢٠٢٢/٠٣/٠٣ م)	١٤٤٣/١١/٢٨ هـ (الموافق ٢٠٢٢/٠٦/٢٧ م)
ريتिका جاين	مدير الإدارة الاكتوارية	هندي	٤٤	١٤٤٥/٠٤/١٦ هـ (الموافق ٢٠٢٣/١٠/٣١ م)	١٤٤٥/٠٤/٢٩ هـ (الموافق ٢٠٢٣/١١/١٣ م)

المصدر: الشركة

٣-٩ حوكمة الشركة

- وفقاً للأنظمة واللوائح والتعليمات الصادرة عن هيئة السوق المالية وعلى وجه الخصوص لائحة حوكمة الشركات، بالإضافة إلى لائحة حوكمة شركات التأمين الصادرة عن البنك المركزي السعودي، تم وضع دليل حوكمة خاص بالشركة تمت الموافقة عليه من قبل مجلس الإدارة في اجتماعه المنعقد بتاريخ ١٧/٠٧/١٤٤٤ هـ (الموافق ٢٠٢٣/٠٢/٠٨ م) والجمعية العامة (العادية) المنعقدة بتاريخ ١٣/٠١/١٤٤٥ هـ (الموافق ٢٠٢٣/٠٧/٣١ م).

٤-٩ الشركات التابعة والشركات الزميلة

- وفق المادة (٤) من النظام الأساسي، يجوز للشركة إنشاء شركات ذات مسؤولية محدودة أو مساهمة مقفلة (بشروط ألا يقل رأس المال عن (٥) خمسة مليون ريال) أو مساهمة من شخص واحد كما يجوز لها أن تمتلك الأسهم والحصص في شركات أخرى قائمة أو تندمج معها، ولها حق الاشتراك مع الغير في تأسيس الشركات المساهمة أو ذات المسؤولية المحدودة على أن تكون الشركات التي تنشئها الشركة أو تشترك فيها أو تندمج معها تزاوّل أعمالاً شبيهة بأعمالها أو الأعمال المالية أو التي تعاونها على تحقيق غرضها، وذلك بعد استيفاء ما تتطلبه الأنظمة والتعليمات المتبعة في هذا الشأن وبعد الحصول على موافقة البنك المركزي السعودي.
- كما بتاريخ إعداد هذه النشرة، لا يوجد لدى الشركة أي شركات تابعة لها داخل المملكة العربية السعودية أو خارجها.
- تجدر الإشارة أن لدى الشركة استثمار في شركة نجم لخدمات التأمين بعدد (١٩٢,٣٠٨) سهم في أي نسبة (٢.٤٥٪) من رأس المال.

٥-٩ التراخيص والشهادات والموافقات الأساسية

١-٥-٩ التراخيص والشهادات والموافقات الأساسية المتعلقة بالمقر الرئيسي

- حصلت الشركة من خلال مقرها الرئيسي على عدة تراخيص وشهادات و موافقات نظامية من الجهات المختصة اللازمة لمزاولة نشاطها وفقاً للأنظمة المعمول بها في المملكة العربية السعودية.
- يبين الجدول أدناه التراخيص والشهادات والموافقات التي حصلت عليها الشركة والمتعلقة بسجلها الرئيسي:

الجدول رقم (٩١): التراخيص والشهادات والموافقات الأساسية المتعلقة بالمقر الرئيسي

نوع الترخيص	الغرض	رقم الترخيص	تاريخ الإصدار/ التجديد	تاريخ الانتهاء	الجهة المصدرة
السجل التجاري	قيد الشركة في سجل الشركات التجارية (شركة مساهمة عامة)	٢٠٥١٠٣٦٨٧١	١٤٢٩/٠٣/٢٢ هـ (الموافق ٢٠٠٨/٠٣/٣٠ م)	١٤٤٦/٠١/٢٦ هـ (الموافق ٢٠٢٤/٠٨/٠١ م)	وزارة التجارة - مكتب السجل التجاري بمدينة الخبر
شهادة عضوية الغرفة التجارية والصناعية	التزاماً بأحكام نظام السجل التجاري بحيث تدرج الشركة في الدرجة الأولى	٩٣٣٢٢	١٤٤٥/٠٥/٠١ هـ (الموافق ٢٠٢٣/١١/١٥ م)	١٤٤٦/٠١/٢٦ هـ (الموافق ٢٠٢٤/٠٨/٠١ م)	غرفة الشرقية
شهادة الزكاة	للإفادة بأن الشركة قد قدمت إقرارها السنوي والتزمت بسداد الزكاة	١١١٠٢٢٢٩٩٥	١٤٤٥/٠٣/١٨ هـ (الموافق ٢٠٢٣/١٠/٠٣ م)	١٤٤٥/١٠/٢١ هـ (الموافق ٢٠٢٤/٠٤/٣٠ م)	هيئة الزكاة والضريبة والجمارك
شهادة التسجيل بضريبة القيمة المضافة	للإفادة بأن الشركة مسجلة بضريبة القيمة المضافة	٣٠٠٠١٠٨٧٤٢٠٠٠٠٣	١٤٣٨/١٢/٠٢ هـ (الموافق ٢٠١٧/٠٨/٢٤ م)	--	هيئة الزكاة والضريبة والجمارك

نوع الترخيص	الغرض	رقم الترخيص	تاريخ الإصدار/ التجديد	تاريخ الانتهاء	الجهة المصدرة
شهادة اشتراك في التأمينات الاجتماعية	التزاماً بنظام التأمينات الاجتماعية	٥٩٧٣٤٨١١	١٢/٠٦/١٤٤٥هـ (الموافق) ٢٥/١٢/٢٠٢٣م	١١/٠٧/١٤٤٥هـ (الموافق) ٢٣/٠١/٢٠٢٤م	المؤسسة العامة للتأمينات الاجتماعية
شهادة التزام بنظام حماية الأجور	التزاماً بنظام حماية الأجور	٢٠٠١٢٣١١٠٢٦٤٨٠	٣٠/٠٤/١٤٤٥هـ (الموافق) ١٤/١١/٢٠٢٣م	٠٢/٠٧/١٤٤٥هـ (الموافق) ١٤/٠١/٢٠٢٤م	وزارة الموارد البشرية والتنمية الاجتماعية
شهادة التوظيف	للافادة بأن الشركة ملتزمة بنسبة التوظيف المطلوبة منها وفق برنامج نطاقات	٢٤١٤٥٧-٩٤٨٢٢١٨٥	١٢/٠٦/١٤٤٥هـ (الموافق) ٢٥/١٢/٢٠٢٣م	١٤/٠٩/١٤٤٥هـ (الموافق) ٢٤/٠٣/٢٠٢٤م	وزارة الموارد البشرية والتنمية الاجتماعية
ترخيص مزاوله نشاط التأمين	التزاماً بنظام مراقبة شركات التأمين التعاوني بالترخيص للشركة بمزاولة نشاط التأمين في فرعي (التأمين العام والتأمين الصحي)	ت م ن / ١٢ / ٢٠٠٨٣	٢٠/٠٣/١٤٤٤هـ (الموافق) ١٦/١٠/٢٠٢٢م	١٩/٠٣/١٤٤٧هـ (الموافق) ١١/٠٩/٢٠٢٥م	البنك المركزي السعودي
ترخيص مجلس الضمان الصحي	الترخيص للشركة بأهليتها لممارسة أعمال الضمان الصحي التعاوني	--	--	٠٥/٠٨/١٤٤٥هـ (الموافق) ١٥/٠٢/٢٠٢٤م	مجلس الضمان الصحي
رخصة البلدية	الترخيص للشركة بمزاولة نشاط تجاري	٤٤٠٨١١٦٩٩٣١٦		٢١/٠١/١٤٤٦هـ (الموافق) ٢٧/٠٧/٢٠٢٤م	أمانة المنطقة الشرقية - بلدية غرب الدمام - حي الفيصلية - شارع عمر بن الخطاب

المصدر: الشركة

٢-٥-٩ التراخيص والشهادات والموافقات الأساسية المتعلقة بفروع الشركة

- لدى الشركة فروع في مدن عدة، وهي جدة - نجران - حائل - تبوك - الباحة - الرياض - جيزان - بريدة - المدينة المنورة. ويتعين على فروع الشركة الحصول على التراخيص والشهادات والموافقات الأساسية والمحافظة عليها لممارسة نشاطها وهي جميعها تمارس نشاط (التأمين الصحي التأمين العام).
- وفيما يلي تفاصيل التراخيص والموافقات والشهادات الأساسية التي حصلت عليها فروع الشركة:

الجدول رقم (٩٢): التراخيص والشهادات والموافقات الأساسية المتعلقة بفروع الشركة

نوع الترخيص	الغرض	رقم الترخيص	تاريخ الإصدار/ التجديد	تاريخ الانتهاء	الجهة المصدرة
فرع «شركة الصقر للتأمين التعاوني» في مدينة جدة					
السجل التجاري	قيد الشركة فرع في سجل الشركات التجارية	٤٠٣٠١٨٢٦١٨	٠٧/٠٩/١٤٢٩هـ (الموافق) ٠٧/٠٩/٢٠٠٨م	٠٧/٠٩/١٤٤٥هـ (الموافق) ١٧/٠٣/٢٠٢٤م	وزارة التجارة - مكتب السجل التجاري بمدينة جدة
شهادة اشتراك في التأمينات الاجتماعية	التزاماً بنظام التأمينات الاجتماعية	٥٩٧٣٤٩٠٤	١٢/٠٦/١٤٤٥هـ (الموافق) ٢٥/١٢/٢٠٢٣م	١١/٠٧/١٤٤٥هـ (الموافق) ٢٣/٠١/٢٠٢٤م	المؤسسة العامة للتأمينات الاجتماعية
شهادة الالتزام بنظام حماية الأجور	التزاماً بنظام حماية الأجور	٤١٣٠١٣-٧٣٢٩٢٨٧٥	١٧/٠٨/١٤٤٥هـ (الموافق) ٢٧/٠٢/٢٠٢٤م	١٧/٠٩/١٤٤٥هـ (الموافق) ٢٧/٠٣/٢٠٢٤م	وزارة الموارد البشرية والتنمية الاجتماعية
شهادة التوظيف	للافادة بأن فرع الشركة ملتزم بنسبة التوظيف المطلوبة منه وفق برنامج نطاقات	١٩٠٤٠٤-١٠٤٠٢٧٧٣	١٢/٠٦/١٤٤٥هـ (الموافق) ٢٥/١٢/٢٠٢٣م	١٤/٠٩/١٤٤٥هـ (الموافق) ٢٤/٠٣/٢٠٢٤م	وزارة الموارد البشرية والتنمية الاجتماعية
فرع «شركة الصقر للتأمين التعاوني» في مدينة الرياض					
السجل التجاري	قيد الشركة فرع في سجل الشركات التجارية	١٠١٠٢٤٣٧٦٥	٢٦/٠١/١٤٢٩هـ (الموافق) ٠٤/٠٢/٢٠٠٨م	٢١/٠٣/١٤٤٦هـ (الموافق) ٢٤/٠٩/٢٠٢٤م	وزارة التجارة - مكتب السجل التجاري بمدينة الرياض

نوع الترخيص	الغرض	رقم الترخيص	تاريخ الإصدار/ التجديد	تاريخ الانتهاء	الجهة المصدرة
شهادة اشتراك في التأمينات الاجتماعية	التزاماً بنظام التأمينات الاجتماعية	٥٩٧٣٥٥٣٤	١٤٤٥/٠٦/١٢ (الموافق) ٢٠٢٣/١٢/٢٥ (م)	١٤٤٥/٠٧/١١ (الموافق) ٢٠٢٤/٠١/٢٣ (م)	المؤسسة العامة للتأمينات الاجتماعية
شهادة التوطين	للإفادة بأن فرع الشركة ملتزم بنسبة التوطين المطلوبة منه وفق برنامج نطاقات	١٩٩١١١-٢٠٨٠٣١٨٠	١٤٤٥/٠٥/٢٧ (الموافق) ٢٠٢٣/١٢/١١ (م)	١٤٤٥/٠٩/١٤ (الموافق) ٢٠٢٤/٠٣/٢٤ (م)	وزارة الموارد البشرية والتنمية الاجتماعية
رخصة البلدية	الترخيص لفرع للشركة بمزاولة نشاط تجاري	٤٣٠٤٧٩٧٨٤٩٤	--	١٤٤٥/٠٩/٠٩ (الموافق) ٢٠٢٤/٠٣/١٩ (م)	أمانة منطقة الرياض - بلدية العليا - حي النهضة - أبي بكر الصديق
شهادة السلامة	التزاماً بمعايير وشروط السلامة الميدانية الخاصة بالدفاع المدني	٢-٠٠٠٨٨٤٩٨٦-٤٤	١٤٤٤/٠٨/٢٥ (الموافق) ٢٠٢٣/٠٣/١٧ (م)	١٤٤٥/٠٨/٢٥ (الموافق) ٢٠٢٤/٠٤/٠٦ (م)	المديرية العامة للدفاع المدني
فرع «شركة الصقر للتأمين التعاوني» في مدينة تبوك					
السجل التجاري	قيد الشركة فرع في سجل الشركات التجارية	٣٥٥٠٠٢٧٣٤٢	١٤٢٣/٠١/٢٩ (الموافق) ٢٠١١/١٢/٢٤ (م)	١٤٤٦/٠١/٢٩ (الموافق) ٢٠٢٤/٠٨/٠٤ (م)	وزارة التجارة - مكتب السجل التجاري بمدينة تبوك
رخصة البلدية	الترخيص لفرع الشركة بمزاولة نشاط تجاري	٣٩٠٦٦٦٢٠	--	١٤٤٦/٠٦/١٣ (الموافق) ٢٠٢٤/١٢/٢٤ (م)	أمانة منطقة تبوك - بلدية الجنوب - حي السعادة - شارع علي بن أبي طالب
شهادة السلامة	التزاماً بمعايير وشروط السلامة الميدانية الخاصة بالدفاع المدني	٣-٠٠٠٦٩٧٨٨١-٤٤	١٤٤٤/٠٨/٠٩ (الموافق) ٢٠٢٣/٠٣/٠١ (م)	١٤٤٥/٠٨/٠٩ (الموافق) ٢٠٢٤/٠٢/١٩ (م)	المديرية العامة للدفاع المدني
فرع «شركة الصقر للتأمين التعاوني» في مدينة بريدة					
السجل التجاري	قيد الشركة فرع في سجل الشركات التجارية	١١٣١٠٤٦٦٠٠	١٤٣٤/٠٣/٠٢ (الموافق) ٢٠١٣/٠١/١٤ (م)	١٤٤٦/٠٣/٠٢ (الموافق) ٢٠٢٤/٠٩/٠٥ (م)	وزارة التجارة - مكتب السجل التجاري بمدينة بريدة
رخصة البلدية	الترخيص لفرع الشركة بمزاولة نشاط تجاري	٣٩٠٩٣٦٢٣٧٠	--	١٤٤٦/٠٣/٢٨ (الموافق) ٢٠٢٤/١٠/٠١ (م)	أمانة منطقة القصيم - بلدية الديرة الفرعية - حي المرقب
شهادة السلامة	التزاماً بمعايير وشروط السلامة الميدانية الخاصة بالدفاع المدني	٣-٠٠٠٣٨٤٠٦٧-٤٤	١٤٤٤/٠٩/٠٨ (الموافق) ٢٠٢٣/٠٣/٣٠ (م)	١٤٤٥/٠٩/٠٨ (الموافق) ٢٠٢٤/٠٣/١٨ (م)	المديرية العامة للدفاع المدني
فرع «شركة الصقر للتأمين التعاوني» في مدينة حائل					
السجل التجاري	قيد الشركة فرع في سجل الشركات التجارية	٣٣٥٠٠٤٤٧٤٠	١٤٣٨/١٢/٢٢ (الموافق) ٢٠١٧/٠٩/١٣ (م)	١٤٤٥/١٢/٢٢ (الموافق) ٢٠٢٤/٠٦/٢٨ (م)	وزارة التجارة - مكتب السجل التجاري بمدينة حائل
رخصة البلدية	الترخيص لفرع الشركة بمزاولة نشاط تجاري	٤٣٠٩٩٧٤٧٣٩٦	--	١٤٤٦/٠١/١٦ (الموافق) ٢٠٢٤/٠٧/٢٢ (م)	أمانة منطقة حائل - بلدية الوسط - حي العزيزية - شارع ورقة بنت نوفل
شهادة السلامة	التزاماً بمعايير وشروط السلامة الميدانية الخاصة بالدفاع المدني	٢-٠٠٠٩٥٩٨٥٢-٤٤	١٤٤٥/٠١/١٤ (الموافق) ٢٠٢٣/٠٨/٠١ (م)	١٤٤٦/٠١/١٤ (الموافق) ٢٠٢٤/٠٧/٢٠ (م)	المديرية العامة للدفاع المدني
فرع «شركة الصقر للتأمين التعاوني» في مدينة نجران					
السجل التجاري	قيد الشركة فرع في سجل الشركات التجارية	٥٩٥٠٠٢٢٣٧٥	١٤٢٣/٠٦/١١ (الموافق) ٢٠١٢/٠٥/٠٢ (م)	١٤٤٦/٠٦/١١ (الموافق) ٢٠٢٤/١٢/١٢ (م)	وزارة التجارة - مكتب السجل التجاري بمدينة نجران

نوع الترخيص	الغرض	رقم الترخيص	تاريخ الإصدار/ التجديد	تاريخ الانتهاء	الجهة المصدرة
رخصة البلدية	الترخيص لفرع الشركة بمزاولة نشاط تجاري	٢٩٠٩١٠٥٣٥١	--	١٤٤٥/٠٧/٠٧ هـ (الموافق) ٢٠٢٤/٠١/١٩ م	أمانة منطقة نجران - بلدية منطقة نجران - حي الفهد
فرع «شركة الصقر للتأمين التعاوني» في مدينة جيزان					
السجل التجاري	قيد الشركة فرع في سجل الشركات التجارية	٥٩٠٠٠٢٧٨٤٥	١٤٣٥/٠٥/٠٤ هـ (الموافق) ٢٠١٤/٠٣/٠٥ م	١٤٤٦/٠٥/٠٤ هـ (الموافق) ٢٠٢٤/١١/٠٦ م	وزارة التجارة - مكتب السجل التجاري بمدينة جيزان
شهادة التوطين	للإفادة بأن فرع الشركة ملتزم بنسبة التوطين المطلوبة منه وفق برنامج نطاقات	٢٠١٠٧٨-١٦٤١٨٤٤١	١٤٤٥/٠٤/١٢ هـ (الموافق) ٢٠٢٣/١٢/٢٥ م	١٤٤٥/٠٩/١٤ هـ (الموافق) ٢٠٢٤/٠٣/٢٤ م	وزارة الموارد البشرية والتنمية الاجتماعية
رخصة البلدية	الترخيص للشركة بمزاولة نشاط تجاري	٤٠٠٨٢١٤٣١٠٣	--	١٤٤٥/٠٨/١٧ هـ (الموافق) ٢٠٢٤/٠٢/٢٧ م	أمانة منطقة جازان - بلدية منطقة جازان - حي الصفا
فرع «شركة الصقر للتأمين التعاوني» في المدينة المنورة					
السجل التجاري	قيد الشركة فرع في سجل الشركات التجارية	٤٦٥٠٠٦٠٤٣٩	١٤٣٤/٠٣/٠٢ هـ (الموافق) ٢٠١٣/٠١/١٤ م	١٤٤٦/٠٣/٠٢ هـ (الموافق) ٢٠٢٤/٠٩/٠٥ م	وزارة التجارة - مكتب السجل التجاري بالمدينة المنورة
شهادة اشتراك في التأمينات الاجتماعية	التزاماً بنظام التأمينات الاجتماعية	٥٩٧٣٤٩٥٩	١٤٤٥/٠٦/١٢ هـ (الموافق) ٢٠٢٣/١٢/٢٥ م	١٤٤٥/٠٧/١١ هـ (الموافق) ٢٠٢٤/٠١/٢٣ م	المؤسسة العامة للتأمينات الاجتماعية
شهادة الالتزام بنظام حماية الأجور	التزاماً بنظام حماية الأجور	١٨٩٦٦٧-٥٣٤٢٢٠٩١	١٤٤٥/٠٨/١٧ هـ (الموافق) ٢٠٢٤/٠٢/٢٧ م	١٤٤٥/٠٩/١٧ هـ (الموافق) ٢٠٢٤/٠٣/٢٧ م	وزارة الموارد البشرية والتنمية الاجتماعية
شهادة التوطين	للإفادة بأن فرع الشركة ملتزم بنسبة التوطين المطلوبة منه وفق برنامج نطاقات	١١٠٠٦١-٢١٣٨٢٢٨٢	١٤٤٥/٠٨/١٧ هـ (الموافق) ٢٠٢٤/٠٢/٢٧ م	١٤٤٥/١١/١٩ هـ (الموافق) ٢٠٢٤/٠٥/٢٧ م	وزارة الموارد البشرية والتنمية الاجتماعية
فرع «شركة الصقر للتأمين التعاوني» في مدينة الباحة					
السجل التجاري	قيد الشركة فرع في سجل الشركات التجارية	٥٨٠٠٠١٤٦٦٠	١٤٣٤/٠٣/٠٢ هـ (الموافق) ٢٠١٣/٠١/١٤ م	١٤٤٦/٠٣/٠٢ هـ (الموافق) ٢٠٢٤/٠٩/٠٤ م	وزارة التجارة - مكتب السجل التجاري بمدينة الباحة
رخصة البلدية	الترخيص للشركة بمزاولة نشاط تجاري	٤٢٠٩٥٥١٨٧٢٦	--	١٤٤٥/٠٧/٢٢ هـ (الموافق) ٢٠٢٤/٠٢/٠٣ م	أمانة منطقة الباحة - بلدية الباحة الفرعية - حي السوق

المصدر: الشركة

٣-0-٩ موافقات البنك المركزي بإغلاق ونقاط البيع وفروع الشركة

حصلت الشركة على موافقات من قبل البنك المركزي على افتتاح فروع ونقاط بيع وإغلاقها بالإضافة لتغيير موقع بعضاً منها وفقاً للتالي

الجدول رقم (٩٣): موافقات البنك المركزي بإغلاق ونقاط البيع وفروع الشركة

الرقم	المدينة	العنوان	تاريخ موافقة البنك المركزي على افتتاح نقطة البيع	تاريخ موافقة البنك المركزي على إغلاق نقطة البيع
١	جدة	شارع مطر بن شعبة	١٤٣٢/٠٥/٠٥ هـ (الموافق ٢٠١١/٠٤/٠٩ م)	١٤٤٣/١١/١٤ هـ (الموافق ٢٠٢٢/٠٦/١٣ م)
٢	أبها	طريق وادي بن هشبل - مخطوط رقم واحد	١٤٣٢/٠٥/٠٥ هـ (الموافق ٢٠١١/٠٤/٠٩ م)	١٤٤٤/٠٥/٢٢ هـ (الموافق ٢٠٢٢/١٢/١٥ م)
٣	خميس مشيط	طريق الملك فهد	١٤٣٢/٠٥/٠٥ هـ (الموافق ٢٠١١/٠٤/٠٩ م)	مغلقة
٤	الخبر	شارع ماجد بن عبدالعزيز	١٤٣٢/٠٥/٠٥ هـ (الموافق ٢٠١١/٠٤/٠٩ م)	١٤٤١/٠٥/٢٧ هـ (الموافق ٢٠٢٠/٠١/٢٢ م)
٥	القطيف	شارع القدس	١٤٣٢/٠٥/٠٥ هـ (الموافق ٢٠١١/٠٤/٠٩ م)	لا ينطبق
٦	تبوك	طريق المدينة - مقابل جمعية الملك عبدالعزيز الخيرية	١٤٣٢/٠٥/٠٥ هـ (الموافق ٢٠١١/٠٤/٠٩ م)	لا ينطبق
٧	نجران (فرع)	شارع سلمان الفارسي - مقابل مبنى الجوازات الجديد	١٤٣٢/٠٥/٠٥ هـ (الموافق ٢٠١١/٠٤/٠٩ م)	لا ينطبق
٨	الرياض	طريق الملك فهد مقابل الجوازات	١٤٣٥/٠٧/٠٢ هـ (الموافق ٢٠١٤/٠٥/٠١ م)	١٤٤١/٠٥/٢٧ هـ (الموافق ٢٠٢٠/٠١/٢٢ م)
٩	الرياض	حي الرياض - شارع حفصة بنت عمر مقابل مرور الروضة الجديد	١٤٣٥/٠٧/٠٢ هـ (الموافق ٢٠١٤/٠٥/٠١ م)	لا ينطبق
١٠	الخبر	حي الثقبية - شارع (١٠) أمام المرور	١٤٣٥/٠٧/٠٢ هـ (الموافق ٢٠١٤/٠٥/٠١ م)	١٤٤١/٠٥/٢٧ هـ (الموافق ٢٠٢٠/٠١/٢٢ م)
١١	الطائف	حي القمرية - شارع هند بنت الحسن (جوار الجوازات)	١٤٣٥/٠٧/٠٢ هـ (الموافق ٢٠١٤/٠٥/٠١ م)	لا ينطبق
١٢	الجوف	سكاكا - حي الرحمانية - شارع الملك فهد	١٤٣٥/٠٧/٠٢ هـ (الموافق ٢٠١٤/٠٥/٠١ م)	لا ينطبق
١٣	حضر الباطن	حي الصفا/شارع الملك فهد مقابل مكتب العمل	١٤٣٦/١١/٢٦ هـ (الموافق ٢٠١٥/٠٩/١٠ م)	مغلقة
١٤	جدة	حي الربوة - شارع المكرونة (الثمانين)	١٤٣٦/١١/٢٦ هـ (الموافق ٢٠١٥/٠٩/١٠ م)	مغلقة
١٥	جدة	حي البلد - شارع الملك عبدالعزيز - نقل العنوان إلى حي الجوهرة بشارع المعرض بمدينة جدة وتمت الموافقة من قبل البنك المركزي بتاريخ ١٤٣٧/٠٤/٢٩ هـ (الموافق ٢٠١٦/٠٢/٠٨ م) بموجب القرار رقم (٣٧١٠٠٠٤٩٣٧٤)	١٤٣٦/١١/٢٦ هـ (الموافق ٢٠١٥/٠٩/١٠ م)	مغلقة
١٦	الجبيل	حي الجبيل - البلد - شارع الجبيل تقاطع شارع جدة	١٤٣٦/١١/٢٦ هـ (الموافق ٢٠١٥/٠٩/١٠ م)	لا ينطبق
١٧	مكة المكرمة	حي الزاهر - شارع العين المؤجرة	١٤٣٦/١١/٢٦ هـ (الموافق ٢٠١٥/٠٩/١٠ م)	١٤٤٣/١١/١٤ هـ (الموافق ٢٠٢٢/٠٦/١٣ م)
١٨	الرياض	حي النسيم-شارع الأريين	١٤٣٦/١١/٢٦ هـ (الموافق ٢٠١٥/٠٩/١٠ م)	مغلقة
١٩	القصيم (عنية)	حي الجامعيين - شارع الوزير بن سليمان	١٤٣٦/١١/٢٦ هـ (الموافق ٢٠١٥/٠٩/١٠ م)	١٤٤٥/٠٤/٢٣ هـ (الموافق ٢٠٢٣/١١/٠٨ م)

الرقم	المدينة	العنوان	تاريخ موافقة البنك المركزي على افتتاح نقطة البيع	تاريخ موافقة البنك المركزي على إغلاق نقطة البيع
٢٠	حائل (فرع)	منطقة حائل - شارع عمر بن الخطاب - حي العزيزية تم نقل العنوان إلى العزيزية - حائل طريق عقدة - مقابل إدارة مرور حائل - مكتب رقم ١٠ (شارع عمر بن الخطاب سابقاً) بموجب موافقة البنك المركزي بتاريخ ١٤٤٢/٠٩/٠٨ هـ (الموافق ٢٠٢١/٠٤/٢٠ م)	١٤٣٦/١١/٢٦ هـ (الموافق ٢٠١٥/٠٩/١٠ م)	لا ينطبق
٢١	القطيف (العوامية)	حي الريف - شارع العوامية العام	١٤٣٦/١١/٢٦ هـ (الموافق ٢٠١٥/٠٩/١٠ م)	مغلقة
٢٢	المنطقة الشرقية	الخير - شارع الملك فيصل - حي الروابي - مبنى بافلبيون التجاري ٨٤٢٢ - الدور الأرضي تم نقل العنوان إلى المنطقة الشرقية - الخير - طريق الملك فيصل - حي اليرموك - الدور الأرضي بموجب موافقة البنك المركزي بتاريخ ١٤٤٢/١١/٢٦ هـ (الموافق ٢٠٢١/٠٧/٠٧ م)	١٤٤٢/٠٥/٠٥ هـ (الموافق ٢٠٢٠/١٢/٢٠ م)	١٤٤٤/٠٥/٢٢ هـ (الموافق ٢٠٢٢/١٢/١٥ م)
٢٣	الدمام	طريق الملك خالد - أمام بوابة جوازات المنطقة الشرقية	١٤٣٦/٠١/١٢ هـ (الموافق ٢٠١٤/١١/٠٥ م)	١٤٤٤/٠٥/٢٢ هـ (الموافق ٢٠٢٢/١٢/١٥ م)
٢٤	الرياض	حي الشفاء - المروة - شارع الخليل بن أحمد - مبنى رقم ٧٥٢٥	١٤٣٣/٠٩/٠٤ هـ (الموافق ٢٠١٢/٠٧/٢٣ م) وقد تم افتتاحها مرة أخرى وفقاً لموافقة البنك المركزي الصادرة بتاريخ ١٤٤٢/١١/١٤ هـ (الموافق ٢٠٢٢/٠٦/١٣ م)	أغلقت وفقاً لموافقة البنك المركزي بتاريخ ١٤٤١/٠٥/٢٧ هـ (الموافق ٢٠٢٠/٠١/٢٢ م)
٢٥	الإحساء	شارع الظهران - دوار المبرز	--	١٤٤١/٠٥/٢٧ هـ (الموافق ٢٠٢٠/٠١/٢٢ م)
٢٦	ينبع	ينبع البحر - حي العمودي - دوار الجوازات	١٤٣٣/٠٩/٠٤ هـ (الموافق ٢٠١٢/٠٧/٢٣ م)	١٤٤١/٠٥/٢٧ هـ (الموافق ٢٠٢٠/٠١/٢٢ م)
٢٧	القصيم (فرع)	حي المرقب - شارع الأربعين بجوار الجوازات	١٤٣٣/٠٩/٠٤ هـ (الموافق ٢٠١٢/٠٧/٢٣ م)	لا ينطبق
٢٨	جدة	حي الكندرة - شارع المطار	١٤٣٣/٠٩/٠٤ هـ (الموافق ٢٠١٢/٠٧/٢٣ م)	لا ينطبق
٢٩	الإحساء	مجمع الدوائر الحكومية - أمام جوازات الإحساء	١٤٣٣/٠٩/٠٤ هـ (الموافق ٢٠١٢/٠٧/٢٣ م)	لا ينطبق
٣٠	الباحة (فرع)	شارع أبو بكر الصديق بالقرب من الجوازات	١٤٣٣/٠٩/٠٤ هـ (الموافق ٢٠١٢/٠٧/٢٣ م)	لا ينطبق
٣١	جازان (فرع)	حي الجوازات - طريق الميناء - دوار التوحيد	١٤٣٣/٠٩/٠٤ هـ (الموافق ٢٠١٢/٠٧/٢٣ م)	لا ينطبق
٣٢	المدينة المنورة	حي الخالدية - أمام الجوازات	١٤٣٣/٠٩/٠٤ هـ (الموافق ٢٠١٢/٠٧/٢٣ م)	لا ينطبق
٣٣	الرياض	طريق مكة المكرمة الفرعي - حي الملك عبد العزيز - مبنى رقم ٣٩٢٢	--	١٤٤٢/١٠/٢٦ هـ (الموافق ٢٠٢١/٠٧/٠٧ م)
٣٤	الرياض (فرع)	شارع الستين - حي الملز - بلتينيوم سنتر تم نقل العنوان إلى طريق أبو بكر الصديق حي النهضة رقم الوحدة ٣٧ بموجب موافقة البنك المركزي بتاريخ ١٤٤٢/٠٩/٠٨ هـ (الموافق ٢٠٢١/٠٤/٢٠ م)	١٤٤٢/٠٩/٠٨ هـ (الموافق ٢٠٢١/٠٤/٢٠ م)	لا ينطبق
٣٥	جدة (فرع)	مكة المكرمة - جدة - شارع عبدالرحمن الداخل - حي النهضة تم نقل العنوان إلى شارع الأمير سلطان - حي الروضة بموجب موافقة البنك المركزي بتاريخ ١٤٤٢/٠٩/٠٨ هـ (الموافق ٢٠٢١/٠٤/٢٠ م)	١٤٤٢/٠٩/٠٨ هـ (الموافق ٢٠٢١/٠٤/٢٠ م)	لا ينطبق

المصدر: الشركة

7-9 الالتزامات المستمرة التي تفرضها الجهات الحكومية على الشركة بصفتها «صاحب الترخيص»

إن الشركة وفروعها ملزمة بصفتها صاحب الترخيص بالالتزام بالمتطلبات الجوهرية التي تفرضها جهات الاختصاص من أجل المحافظة على التراخيص والشهادات والموافقات التي حصلت عليها، وذلك على النحو التالي:

1-7-9 الالتزامات المستمرة حسب متطلبات وزارة التجارة

- الشركة ملتزمة بنظام السجل التجاري لناحية التسجيل لدى إدارة السجل التجاري في مدينة الخبر حيث المقر الرئيسي، بموجب شهادة رقم (٢٠٥١٠٣٦٨٧١) وتاريخ ٢٢/٠٣/١٤٢٩هـ (الموافق ٣٠/٠٣/٢٠٠٨م) والتي تنتهي صلاحيتها بتاريخ ٢٦/٠١/١٤٤٦هـ (الموافق ٠١/٠٨/٢٠٢٤م)، كما أنها ملتزمة بنظام السجل التجاري لناحية استخراج شهادة عضوية في الغرفة التجارية الصناعية بموجب الشهادة رقم (٩٣٣٢٢) وتاريخ ٠١/٠٥/١٤٤٥هـ (الموافق ١٥/١١/٢٠٢٣م) وتنتهي صلاحيتها بتاريخ ٢٦/٠١/١٤٤٦هـ (الموافق ٠١/٠٨/٢٠٢٤م).
- كما بتاريخ إعداد هذه النشرة، لم تلتزم الشركة بتعديل نظامها الأساسي تماشياً مع التعديلات الجديدة والأخيرة التي طرأت بناءً على نظام الشركات الصادر بالمرسوم الملكي رقم (م/١٣٢) وتاريخ ٠١/١٢/١٤٤٣هـ (الموافق ٣٠/٠٦/٢٠٢٢م)، وقد صدرت النسخة الأخيرة من النظام الأساسي بناءً على قرار الجمعية العامة غير العادية المنعقدة بتاريخ ١٧/٠٣/١٤٤٤هـ (الموافق ١٣/١٠/٢٠٢٢م) وتم اعتمادها من قبل وزارة التجارة (إدارة العمليات) بتاريخ ٠٩/٠٧/١٤٤٤هـ (الموافق ٢١/٠١/٢٠٢٣م). والتزمت الشركة بمتطلبات هيئة السوق المالية وشركة تداول السعودية (تداول السعودية) من ناحية تحميل نسخة من النظام الأساسي على موقع تداول في الصفحة الخاصة بالشركة.
- الشركة ملتزمة بنظام السجل التجاري لناحية التسجيل لدى إدارة السجل التجاري لكل فروعها في مدن جدة - نجران - حائل - تبوك - الباحة - الرياض - جيزان - بريدة - المدينة المنورة إلا أنها لم تستكمل إجراءات تأسيس فروعها بحيث لم تستخرج شهادات التسجيل في الغرف التجارية الصناعية لكل منها.
- إن الشركة ملتزمة بالمادة (٨٨) نظام الشركات، والتي تلزم الجمعية العامة للمساهمين أن تتعقد مرة واحدة على الأقل خلال الأشهر الستة التالية لانتهاج السنة المالية للشركة حيث عقدت الشركة الجمعية العامة خلال المهلة النظامية بتاريخ ٠٤/١١/١٤٤٤هـ (الموافق ٢٤/٠٥/٢٠٢٣م).

2-7-9 الالتزامات المستمرة حسب متطلبات هيئة الزكاة والضريبة والجمارك

- الشركة كغيرها من المنشآت والشركات المسجلة والتي تعمل في المملكة ملزمة بتقديم إقراراتها الزكوية والضريبية خلال (١٢٠) يوم من انتهاء السنة المالية وذلك لغرض تجديد الشهادة التي تصدر عن هيئة الزكاة والضريبة والجمارك. تم تسجيل الشركة بصفتها مكلف بموجب الرقم الضريبي المميز (٣٠٠٠١٠٨٧٤٢) وقد قدمت الشركة إقرارها الزكوي عن العام المالي المنتهي في ٣١ ديسمبر ٢٠٢٢م، وحصلت على شهادة زكاة من هيئة الزكاة والضريبة والجمارك بالرقم (١١١٠٢٣٢٩٩٥) وتاريخ ١٨/٠٣/١٤٤٥هـ (الموافق ٠٣/١٠/٢٠٢٣م) وتنتهي صلاحيتها بتاريخ ٢١/٠١/١٤٤٥هـ (الموافق ٣٠/٠٤/٢٠٢٤م). تمكن هذه الشهادة الشركة من إنهاء جميع معاملاتها بما في ذلك صرف مستحقاتها النهائية عن العقود.
- تجدر الإشارة إلى أن الزكاة المستحقة والمدفوعة إلى هيئة الزكاة والضريبة والجمارك عن السنة المالية المنتهية في ٣١ ديسمبر ٢٠٢٢م قد بلغت (٤,٥٩٨,٦٠١) ريال سعودي، وقد بلغت قيمة الزكاة المدفوعة عن فترة التسعة أشهر المنتهية في ٣٠ سبتمبر ٢٠٢٣م مبلغ (٦,٩٥٥,٠٥٢) ريال سعودي.
- خلال السنة المنتهية في ٣١ ديسمبر ٢٠٢٠م، استلمت الشركة ربوط زكوية نهائية للسنوات من ٢٠١٢م إلى ٢٠١٨م وقد بلغ إجمالي التزامات الزكاة الإضافية حسب الربوط مبلغ (٣٦,٣٠٠,٠٠٠) ريال سعودي عن هذه السنوات. وكانت الشركة قد تقدمت باستئناف إلى الأمانة العامة للجان الزكاة (اللجان العليا) ضد الربوط، وبالتوازي قدمت طلب تسوية إلى لجنة التسوية بهيئة الزكاة والضريبة والجمارك لتخفيض ربط الزكاة إلى مبلغ (٣٦,٢٠٠,٠٠٠) ريال سعودي وقد قدمت الشركة استئناف لحل النزاعات الضريبية ضد هذا الربط وقد تم رفضه، وتعمل الشركة على تسوية هذا الالتزام.
- كما استلمت الشركة خلال السنة المنتهية في ٣١ ديسمبر ٢٠٢١م ربط مبدئي من هيئة الزكاة والضريبة والجمارك للسنوات من ٢٠١٩م و٢٠٢٠م مع التزام إضافي قدره (٩,٦٠٠,٠٠٠) ريال سعودي وقدمت الشركة اعتراضاً إلى الأمانة العامة للجان الزكاة (اللجان العليا) ضد هذا الربط.
- تجدر الإشارة إلى أن الشركة ملتزمة بنظام ضريبة القيمة المضافة ولائحته التنفيذية وهي مسجلة لدى هيئة الزكاة والضريبة والجمارك تحت الرقم الضريبي (٣٠٠٤٢٩١٦٥٩٠٠٠٠٣) بموجب شهادة صدرت بتاريخ ٠٢/١٢/١٤٢٨هـ (الموافق ٢٤/٠٨/٢٠١٧م) علماً أن الشركة مسجلة منذ تاريخ ١٤/٠٤/١٤٢٩هـ (الموافق ٠١/٠١/٢٠١٨م).

- وبتاريخ ١١/٠١/١٤٤٣هـ (الموافق ١٩/٠٨/٢٠٢١م)، تعرضت الشركة لغرامة بقيمة (١٠,٠٠٠) ريال سعودي من قبل هيئة الزكاة والضريبة والجمارك، وذلك لعدم التزامها بمتطلبات الفاتورة الضريبية وعدم عرض شهادة الالتزام بنظام ضريبة القيمة المضافة في نقطة بيع خميس مشيط وقد قامت الشركة بدفع هذه الغرامة.

٣-٦-٩ الالتزامات المستمرة حسب متطلبات وزارة الموارد البشرية والتنمية الاجتماعية

- تم فتح ملف للشركة لدى وزارة الموارد البشرية والتنمية الاجتماعية (مكتب العمل) بالرقم الموحد (١-٢٠٢٢٠٨) وفقاً لشهادة التوظيف. وكما بتاريخ إعداد هذه النشرة، تستفيد الشركة من الخدمات الإلكترونية لوزارة الموارد البشرية والتنمية الاجتماعية، وتم استخراج شهادة التوظيف للإفادة بأن الشركة ملتزمة بنسبة التوظيف المطلوبة منها وفق برنامج نطاقات والبالغه (٧٩٪) وهي تقع في النطاق البلايني وفق شهادة التوظيف الصادرة بالرقم (٩٤٨٢٢١٨٥-٢٤١٤٥٧) وتاريخ ١٢/٠٦/١٤٤٥هـ (الموافق ٢٥/١٢/٢٠٢٣م) والتي تنتهي صلاحيتها بتاريخ ١٤/٠٩/١٤٤٥هـ (الموافق ٢٤/٠٣/٢٠٢٤م).
- الشركة ملتزمة بنظام حماية الأجور والرفع المنتظم لأجور العاملين لديها وذلك بموجب شهادة التزام رقم (٢٠١٢٣١١٠٢٦٤٨٠) وتاريخ ٣٠/٠٤/١٤٤٥م (الموافق ١٤/١١/٢٠٢٣م) والتي تسري صلاحيتها لمدة (٦٠) يوم من تاريخ صدورها أي حتى ٠٢/٠٧/١٤٤٥هـ (الموافق ١٤/٠١/٢٠٢٤م) علماً أن نسبة الالتزام بنظام حماية الأجور قد بلغت نسبة (٩٧٪) لشهر أكتوبر ٢٠٢٣م.
- كما أن الشركة ملتزمة بتوثيق عقود عمل العاملين لديها إلكترونياً وقد بلغت نسبة الالتزام (١٠٠٪) كما في نوفمبر ٢٠٢٣م وفقاً لتقرير صادر عن منصة (مُدد).
- إن الشركة ملتزمة بنص المادة (١٣) من نظام العمل والتي تلزم صاحب العمل بإعداد لائحة لتنظيم العمل في منشأته وفق النموذج المُعدّ من الوزارة وأن يُعلن عنها وعن أي تعديل يطرأ عليها في مكان ظاهر في المنشأة. وقد اعتمدت الشركة لائحة تنظيم عمل داخلية لدى وزارة الموارد البشرية والتنمية الاجتماعية تحمل الرقم (٨٤٥٧٢) وتاريخ ٢٠/٠٧/١٤٤١هـ (الموافق ١٥/٠٣/٢٠٢٠م).
- تجدر الإشارة إلى أن الشركة قد ارتكبت عدد من المخالفات لنظام العمل خلال العامين ٢٠٢٠م و٢٠٢١م وقد تعرضت لغرامات من قبل وزارة الموارد البشرية والتنمية الاجتماعية وفق التالي:

الجدول رقم (٩٤): ملخص مخالفات وزارة الموارد البشرية والتنمية الاجتماعية

المخالفة	تاريخ المخالفة	نوع العقوبة	قيمة الغرامة (حيث ينطبق)	حالة المخالفة
العام ٢٠٢٠م				
عدم الالتزام بفتح ملف وتسجيل نقاط بيع في مكتب عمل جازان والمدينة المنورة.	٢١/٠٤/١٤٤٢هـ (الموافق ٠٦/١٢/٢٠٢٠م)	غرامة	٢٠,٠٠٠ ريال سعودي	تم الدفع بتاريخ ٢٢/٠٤/١٤٤٢هـ (الموافق ٠٧/١٢/٢٠٢٠م).
عدم بروز لوحة نقطة بيع الإحساء.	٢٥/٠٤/١٤٤٢هـ (الموافق ١٠/١٢/٢٠٢٠م)	غرامة	٥٠٠ ريال سعودي	تم الدفع بتاريخ ٢٩/٠٤/١٤٤٢هـ (الموافق ١٤/١٢/٢٠٢٠م).
العام ٢٠٢١م				
عدم الالتزام بدفع أجر العامل خلال أسبوع على الأكثر من تاريخ انتهاء العلاقة التعاقدية.	٠٦/٠٩/١٤٤٢هـ (الموافق ١٨/٠٤/٢٠٢١م)	غرامة	١٠,٠٠٠ ريال سعودي	تم دفع الغرامة بتاريخ ٠٨/٠٩/١٤٤٢هـ (الموافق ٢٠/٠٤/٢٠٢١م).

المصدر: الشركة

٤-٦-٩ الالتزامات المستمرة حسب متطلبات المؤسسة العامة للتأمينات الاجتماعية

- تم فتح ملف للشركة لدى المؤسسة العامة للتأمينات الاجتماعية بموجب رقم الاشتراك (٥٠٢٣٠٢٦٥٥)، وهي مشتركة في فرعي المعاشات والأخطار المهنية للمشاركين السعوديين وبالنسبة لغير السعوديين الاشتراك بفرع الأخطار المهنية، وذلك وفقاً لشهادة التأمينات الاجتماعية رقم (٥٩٧٣٤٨١١) وتاريخ ١٢/٠٦/١٤٤٥هـ (الموافق ٢٥/١٢/٢٠٢٣م)، وقد بلغت قيمة الاشتراكات المسددة عن عام ٢٠٢٢م مبلغاً وقدره (٤,٩٢٥,٥٢٢.٠٨) ريال سعودي.

٥-٦-٩ الالتزامات المستمرة حسب متطلبات وزارة الشؤون البلدية والقروية والإسكان

- ينبغي على الشركة استخراج رخص بلدية للمكاتب الإدارية والفروع ونقاط البيع حتى تتمكن من إشغالها مع الأخذ بالاعتبار أن البلدية أو الأمانة تتطلب الوثائق التالية: صورة السجل التجاري وصورة عقد التأسيس (النظام الأساسي) وصورة من عقد الإيجار وصورة من فسخ البناء للمبنى أو المستودع أو المحل التجاري (المعرض) أو المخزن أو نقطة البيع الذي تم الاستئجار فيه وصورة من ترخيص المكتب العقاري وتصوير المبنى من بعد ويشمل اللوحة (مع نسخة عن فاتورة اللوحة وتسجيل ملكية العلامة التجارية للشركة ليتم استخدامها على الواجهة) بالإضافة إلى ترخيص الدفاع المدني.

- لدى الشركة عدد (١٣) مواقع مستأجرة لغرض مزاولة أنشطتها تستخدمها الشركة مكاتب إدارية للمركز الرئيسي والفروع ونقاط البيع (ولمزيد من المعلومات، الرجاء مراجعة الفقرة الفرعية (٩-٧-٢) «عقود الإيجار» من الفقرة (٩) «المعلومات القانونية» من هذا القسم).

- يبين الجدول أدناه الفروع ونقاط البيع التي تشغلها الشركة ومدى التزام الشركة باستخراج رخص البلدية والشهادات السلامة:

الجدول رقم (٩٥): ملخص رخص البلدية وشهادات السلامة

الرقم	الشركة	رقم رخصة البلدية	رقم السجل التجاري	تاريخ انتهاء الرخصة	العنوان وفقاً لرخصة البلدية	تصريح سلامة (الدفاع المدني)
١	شركة الصقر للتأمين التعاوني	٤٤٠٨١١٦٩٩٣١٦	٢٠٥١٠٣٦٨٧١	١٤٤٦/٠١/٢١ هـ (الموافق ٢٠٢٤/٠٧/٢٧ م)	أمانة المنطقة الشرقية - بلدية غرب الدمام - حي الفيصلية - شارع عمر بن الخطاب.	
٢	شركة الصقر للتأمين التعاوني	٤٣٠٤٧٩٧٨٤٩٤	١٠١٠٢٤٣٧٦٥	١٤٤٥/٠٩/٠٩ هـ (الموافق ٢٠٢٤/٠٣/١٩ م)	أمانة منطقة الرياض - بلدية العليا - حي النزهة - أبي بكر الصديق.	شهادة سلامة رقم (٤٤-٨٨٤٩٨٦-٢٠٠٠٠) وتنتهي بتاريخ ١٤٤٥/٠٨/٢٥ هـ (الموافق ٢٠٢٤/٠٤/٠٦ م)
٣	شركة الصقر للتأمين التعاوني	٣٩٠٦٦٦٢٠	٣٥٥٠٠٢٧٣٤٢	١٤٤٦/٠٦/١٣ هـ (الموافق ٢٠٢٤/١٢/١٤ م)	أمانة منطقة تبوك - بلدية الجنوب - حي السعادة - شارع علي بن أبي طالب	شهادة سلامة رقم (٤٤-٦٩٧٨٨١-٣٠٠٠٠) وتنتهي بتاريخ ١٤٤٥/٠٨/٠٩ هـ (الموافق ٢٠٢٤/٠٢/١٩ م)
٤	فرع شركة الصقر للتأمين التعاوني	٣٩٠٩٣٦٣٢٧٠	١١٣١٠٤٦٦٠٠	١٤٤٦/٠٣/٢٨ هـ (الموافق ٢٠٢٤/١٠/٠١ م)	أمانة منطقة القصيم - بلدية الديرة الفرعية - حي المرقب.	شهادة سلامة رقم (٤٤-٣٨٤٠٦٧-٣٠٠٠٠) وتنتهي بتاريخ ١٤٤٥/٠٩/٨٠ هـ (الموافق ٢٠٢٤/٠٣/١٨ م)
٥	شركة الصقر للتأمين التعاوني	٤٣٠٩٩٧٤٧٣٩٦	٣٣٥٠٠٤٤٧٤٠	١٤٤٦/٠١/١٦ هـ (الموافق ٢٠٢٤/٠٧/٢٢ م)	أمانة منطقة حائل - بلدية الوسط - حي العزيزية.	شهادة سلامة رقم (٤٤-٩٥٩٨٥٢-٢٠٠٠٠) وتنتهي بتاريخ ١٤٤٦/٠١/١٤ هـ (الموافق ٢٠٢٤/٠٧/٢٠ م)
٦	شركة الصقر للتأمين التعاوني	٣٩٠٩١٠٥٣٥١	٥٩٥٠٠٢٣٣٧٥	١٤٤٦/٠٧/٠٧ هـ (الموافق ٢٠٢٥/٠١/٠٧ م)	أمانة منطقة نجران - بلدية منطقة نجران - حي الفهد.	غير ملتزمة
٧	شركة الصقر للتأمين التعاوني	٤٠٠٨٢١٤٣١٠٣	٥٩٠٠٠٢٧٨٤٥	١٤٤٥/٠٨/١٧ هـ (الموافق ٢٠٢٤/٠٢/٢٧ م)	أمانة منطقة جازان - بلدية جازان - حي الصفا - شارع ١٣٩.	غير ملتزمة
٨	الصقر للتأمين	٤٢٠٩٥٥١٨٧٢٦	٥٨٠٠٠١٤٦٦٠	١٤٤٥/٠٧/٢٢ هـ (الموافق ٢٠٢٤/٠٢/٠٣ م)	أمانة منطقة الباحة - بلدية الباحة الفرعية - حي السوق.	غير ملتزمة
٩	شركة الصقر للتأمين التعاوني	٤٣٠١٦٠٥٨٦١٦	٢٠٥١٠٣٦٨٧١	١٤٤٦/٠٥/١٩ هـ (الموافق ٢٠٢٤/١١/٢١ م)	أمانة المنطقة الشرقية - بلدية القطيف - حي منطقة المستودعات.	غير ملتزمة
١٠	شركة الصقر للتأمين التعاوني	٤٤٠٣١٠٧٢٧٩٣٣	١٠١٠٢٤٣٧٦٥	١٤٤٦/٠٤/٠٧ هـ (الموافق ٢٠٢٤/١٠/١٠ م)	أمانة منطقة الرياض - بلدية الشفاء - حي المروة - شارع الخليل.	شهادة سلامة رقم (٤٥-٢٤٢١٣-٢٠٠١٠) وتنتهي بتاريخ ١٤٤٦/٠٥/١٣ هـ (الموافق ٢٠٢٤/١١/١٥ م)
١١	شركة الصقر للتأمين التعاوني	٤٤١١١٢٣٥٨٠٣١	٢٠٥١٠٣٦٨٧١	١٤٤٦/٠١/٢٢ هـ (الموافق ٢٠٢٤/٠٧/٢٨ م)	أمانة منطقة الإحساء - بلدية المبرز - حي عين نجم - شارع ابن القصاص.	غير ملتزمة

الرقم	الشركة	رقم رخصة البلدية	رقم السجل التجاري	تاريخ انتهاء الرخصة	العنوان وفقاً لرخصة البلدية	تصريح سلامة (الدفاع المدني)
١٢	فرع شركة الصقر للتأمين التعاوني	٤٢٠٣٤١١٧١٣٨	١٠١٠٤١٤٣٤٢	١٤٤٥/٠٧/٢٩ هـ (الموافق ٢٠٢٤/٠٢/١٠ م)	أمانة منطقة الرياض - بلدية الروضة - الروضة - حفصة بنت عمر.	شهادة سلامة رقم (٦-٠٠٠١٦٥١٣٥-٤٤) وتنتهي بتاريخ ١٦/٠٨/١٤٤٥ هـ (الموافق ٢٠٢٤/٠٢/٢٦ م)
١٣	شركة الصقر للتأمين التعاوني	٤٠١١٢٤٩٢٠٠٦	٤٦٥٠٠٦٠٤٣٩	١٤٤٥/١٢/٢٣ هـ (الموافق ٢٠٢٤/٠٦/٢٩ م)	أمانة منطقة المدينة المنورة - بلدية قباء - حي الروابي - محمد بن أحمد بن أبي الصقر.	

المصدر: الشركة

صدرت هذه الشهادة على رقم سجل ملني.

الشركة ملتزمة بمتطلبات وأنظمة وزارة الشؤون البلدية والقروية والإسكان باستثناء بعض الفروع ونقاط البيع التي لم تقم باستخراج شهادة سلامة ورخص بلدية لها.

٦-٦-٩ الالتزامات المستمرة حسب متطلبات هيئة السوق المالية

- تلزم هيئة السوق المالية الشركات المدرجة الالتزام بقواعد طرح الأوراق المالية والالتزامات المستمرة والتعليمات الخاصة الصادرة عن الهيئة، لا سيما الالتزام بالإفصاح الدوري عن التطورات الجوهرية والمالية وتقرير مجلس الإدارة.
- يجب أن تكون النتائج المالية السنوية المعلنة في موقع (تداول) مستمدة من القوائم المالية المدققة والمعتمدة من المراجع الخارجي للشركة المعين من الجمعية والمعتمدة من مجلس الإدارة، ويجب التقيد بنماذج الإعلانات الواردة ضمن التعليمات الخاصة بإعلانات الشركات لنتائجها المالية، وعلى الشركة أيضاً تقديم بيان بجميع الأسباب والمؤثرات للتغير في النتائج المالية للسنة المالية الحالية مع فترة المقارنة بحيث تشمل الأسباب جميع بنود إعلان النتائج المالية.
- وقد ألزمت الهيئة الشركات المدرجة في السوق المالية بالإفصاح عن مراحل مواكبتهم للتحويل لمعايير المحاسبة الدولية (IFRS). وبتاريخ ٢٦/١١/١٤٣٧ هـ (الموافق ٢٩/٠٨/٢٠١٦ م) أعلنت الشركة في موقع تداول عن أنها منذ تأسيسها تطبيق المعايير المحاسبية الدولية (IFRS) وتقوم الشركة سنوياً بالإشارة لذلك في القوائم المالية المعلنة.
- كما ألزمت الهيئة الشركات المدرجة في السوق المالية باتباع التعليمات الخاصة بإعلانات الشركات المساهمة المدرجة أسهمها في السوق المالية الصادرة بموجب قرار مجلس الهيئة رقم (١-١٩٩-٢٠٠٦) وتاريخ ١٨/٠٧/١٤٢٧ هـ (الموافق ١٢/٠٨/٢٠٠٦ م) والمعدلة بموجب القرار رقم (٣-٧٩-٢٠٢٣) وتاريخ ١٩/٠٢/١٤٤٥ هـ (الموافق ٠٤/٠٩/٢٠٢٣ م).
- ألزمت الهيئة الشركات المدرجة في السوق المالية تعيين ممثلين عنها لدى هيئة السوق المالية وذلك لجميع الأغراض المتعلقة بتطبيق نظام هيئة السوق المالية ولوائحه التنفيذية. وقد التزمت الشركة بموجب قرار مجلس الإدارة الصادر بتاريخ ٢٠/٠٥/١٤٤٥ هـ (الموافق ٠٤/١٢/٢٠٢٣ م) بتعيين كل من عضو مجلس الإدارة والعضو المنتدب ياسر محمد الحربي والممثلة القانونية غاية عبدالعزيز بوحليقة كممثلين للشركة لدى هيئة السوق المالية.
- كذلك ألزمت الهيئة الشركات المدرجة تطبيقاً للشروط الواردة في اللائحة التنفيذية لنظام الشركات الخاصة بشركات المساهمة المدرجة الصادرة عن مجلس الهيئة بموجب القرار رقم (٨-١٢٧-٢٠١٦) وتاريخ ١٦/٠١/١٤٣٨ هـ (الموافق ١٧/١٠/٢٠١٦ م) بناءً على نظام الشركات الصادر بالمرسوم الملكي رقم (٣/م) وتاريخ ٢٨/٠١/١٤٣٧ هـ، والمعدلة بقرار مجلس الهيئة رقم (٢-٢٦-٢٠٢٣) وتاريخ ٠٥/٠٩/١٤٤٤ هـ (الموافق ٢٧/٠٣/٢٠٢٣ م) بناءً على نظام الشركات الصادر بالمرسوم الملكي رقم (١٢٢/م) وتاريخ ٠١/١٢/١٤٤٣ هـ، الإفصاح في تقرير مجلس الإدارة عن تفاصيل السياسات المتعلقة بالمكافآت وآليات تحديدها والمبالغ والمزايا المالية والعينية المدفوعة لكل عضو من أعضاء مجلس الإدارة مقابل أي أعمال أو مناصب تنفيذية أو فنية أو إدارية أو استشارية. وقد التزمت الشركة بالإفصاح عن المكافآت التي حصل عليها أعضاء مجلس الإدارة عن الأعوام المالية ٢٠٢٠ م و ٢٠٢١ م و ٢٠٢٢ م.
- وبتاريخ ٢٣/٠١/١٤٣٨ هـ (الموافق ٢٤/١٠/٢٠١٦ م)، صدر قرار مجلس الهيئة رقم (١-١٣٠-٢٠١٦) بتعديل الإجراءات والتعليمات الخاصة بالشركات المدرجة أسهمها في السوق التي بلغت خسائرها المتراكمة (٥٠٪) فأكثر من رأس مالها في ضوء نظام الشركات القديم، والتي تم تعديل مسماها لتصبح «الإجراءات والتعليمات الخاصة بالشركات المدرجة أسهمها في السوق التي بلغت خسائرها المتراكمة (٢٠٪) فأكثر من رأس مالها»، والمعدلة بقرار مجلس هيئة السوق المالية رقم (١-٧٧-٢٠١٨) وتاريخ ٠٥/١١/١٤٢٩ هـ (١٨/٠٧/٢٠١٨ م)، وقد تم تعديل هذه الإجراءات والتعليمات بموجب قرار مجلس هيئة السوق المالية رقم (٨-٥-٢٠٢٣) وتاريخ ٢٥/٠٦/١٤٤٤ هـ (الموافق ١٨/٠١/٢٠٢٣ م). تجدر الإشارة إلى

أنه بتاريخ ١٤٤٤/٠٣/٠٤هـ (الموافق ٢٠٢٢/٠٩/٣٠م)، بلغت قيمة الخسائر المتراكمة للشركة مبلغ (٢٦٩,٤٠٠,٠٠٠) ريال سعودي حيث تجاوزت نسبة الخسائر نصف رأس مال الشركة بنسبة (٦٧.٤٪) من رأس مال الشركة البالغ أربع مائة مليون (٤٠٠,٠٠٠,٠٠٠) ريال سعودي، والتزاماً من الشركة بأنظمة هيئة السوق المالية وبخاصة الإجراءات والتعليمات المذكورة أعلاه، فقد اتخذت الشركة التدابير اللازمة لتقليل الخسائر المتراكمة حيث قام مجلس الإدارة برفع توصية إلى مساهمي الشركة بتاريخ ١٤٤٤/٠٢/٠٥هـ (الموافق ٢٠٢٢/٠٩/٠١م) بغرض تخفيض رأس مال الشركة عن طريق إلغاء أسهم لإطفاء الخسائر المتراكمة وتم استلام موافقة هيئة السوق المالية على تخفيض رأس مال الشركة بتاريخ ١٤٤٤/٠٣/٠٩هـ (الموافق ٢٠٢٢/١٠/٠٥م).

وبتاريخ ١٤٤٤/٠٣/١٧هـ (الموافق ٢٠٢٢/١٠/١٣م)، وافقت الجمعية العامة للمساهمين (غير العادية) على تخفيض رأسمال الشركة من أربع مائة مليون (٤٠٠,٠٠٠,٠٠٠) ريال سعودي إلى مائة وأربعين مليون (١٤٠,٠٠٠,٠٠٠) ريال سعودي مقسم إلى أربعة عشر مليون (١٤,٠٠٠,٠٠٠) سهم عادي وذلك لإطفاء كافة الخسائر المتراكمة بقيمة مائة وستين مليون (٢٦٠,٠٠٠,٠٠٠) ريال سعودي عن طريق إلغاء ستة وعشرين مليون (٢٦,٠٠٠,٠٠٠) سهم من الأسهم المصدرة للشركة وبلغت نسبة التخفيض (٦٥٪) من رأس مال الشركة. وبتاريخ ١٤٤٤/٠٥/٢٨هـ (الموافق ٢٠٢٢/١٢/٢٢م)، أعلنت الشركة عن انخفاض قيمة الخسائر المتراكمة للشركة إلى ما يعادل نسبة (١٢.١٢٪) من رأس مال الشركة.

تعليق تداول الأسهم

- بتاريخ ١٤٤٣/٠١/١٥هـ (الموافق ٢٠٢١/٠٨/٢٣م)، أعلنت تداول السعودية عن تعليق سهم الشركة لجلسة واحدة توافق يوم ١٤٤٣/٠١/١٥هـ (الموافق ٢٠٢١/٠٨/٢٣م) على أن يستأنف تداول سهم الشركة لمدة عشرين جلسة تداول ابتداءً من يوم ١٤٤٣/٠١/١٦هـ (الموافق ٢٠٢١/٠٨/٢٤م) تلي الجلسة التي تم تعليق التداول فيها، ويجب على الشركة نشر القوائم المالية قبل نهاية يوم ١٤٤٣/٠٢/١٣هـ (الموافق ٢٠٢١/٠٩/٢٠م). ونظراً لعدم التزام الشركة بالإعلان عن القوائم المالية للربع الثاني ٢٠٢١م خلال المدة النظامية، فقد أعلنت تداول السعودية بتاريخ ١٤٤٣/٠٢/١٤هـ (الموافق ٢٠٢١/٠٩/٢١م) عن إعادة تعليق الأسهم ابتداءً من تاريخ ١٤٤٣/٠٢/١٤هـ (الموافق ٢٠٢١/٠٩/٢١م) حتى يتم الإعلان عن القوائم المالية. وبتاريخ ١٤٤٣/٠٤/٢٦هـ (الموافق ٢٠٢١/١٢/٠١م)، أعلنت الشركة عن قوائمها المالية للربع الثاني والثالث ٢٠٢١م، واستناداً إلى صلاحيات السوق المنصوص عليها في قواعد الإدراج أعلنت تداول السعودية بتاريخ ١٤٤٣/٠٥/٠١هـ (الموافق ٢٠٢١/١٢/٠٥م) رفع تعليق تداول سهم الشركة ابتداءً من يوم ١٤٤٣/٠٥/٠١هـ (الموافق ٢٠٢١/١٢/٠٥م).
- بتاريخ ١٤٤٣/١٠/٢٤هـ (الموافق ٢٠٢٢/٠٥/٢٥م)، أعلنت تداول السعودية عن تعليق تداول سهم الشركة نظراً لعدم التزامها بالإعلان عن القوائم المالية للربع الأول ٢٠٢٢م خلال المدة النظامية وذلك لجلسة واحدة توافق يوم ١٤٤٣/١٠/٢٤هـ (الموافق ٢٠٢٢/٠٥/٢٥م) على أن يستأنف تداول سهم الشركة لمدة عشرين جلسة تداول ابتداءً من يوم ١٤٤٣/١٠/٢٥هـ (الموافق ٢٠٢٢/٠٥/٢٦م) تلي الجلسة التي تم تعليق التداول فيها، ويجب على الشركة نشر القوائم المالية قبل نهاية يوم ١٤٤٣/١١/٢٣هـ (الموافق ٢٠٢٢/٠٦/٢٢م). ونظراً لعدم التزام الشركة بالإعلان عن القوائم المالية للربع الأول ٢٠٢٢م خلال المدة النظامية، فقد أعلنت تداول السعودية بتاريخ ١٤٤٣/١١/٢٤هـ (الموافق ٢٠٢٢/٠٦/٢٣م)، عن تعليق أسهم الشركة ابتداءً من تاريخ ١٤٤٣/١١/٢٤هـ (الموافق ٢٠٢٢/٠٦/٢٣م) وذلك لعدم التزامها بالإعلان بنشر قوائمها المالية للفترة المنتهية في ٢٠٢٢/٠٣/٢١م خلال المدة النظامية المحددة. وبتاريخ ١٤٤٤/٠٣/٢٨هـ (الموافق ٢٠٢٢/١٠/٢٤م)، أعلنت الشركة عن نتائجها المالية الأولية للفترة المنتهية في ٢٠٢٢/٠٦/٣٠م. واستناداً إلى صلاحيات السوق المنصوص عليها في قواعد الإدراج، أعلنت تداول السعودية رفع تعليق تداول سهم الشركة ابتداءً من يوم ١٤٤٤/٠٣/٢٩هـ (الموافق ٢٠٢٢/١٠/٢٥م).
- هذا وقد ارتكبت الشركة مخالفات لنظام السوق المالية ولوائحه التنفيذية أدى لفرض غرامات ضد الشركة وفق ما يبيته الجدول أدناه:

الجدول رقم (٩٦): ملخص مخالفات هيئة السوق المالية

المخالفة	تاريخ المخالفة	نوع العقوبة	قيمة الغرامة (حيث ينطبق)	حالة المخالفة
العام ٢٠٢٠م				
عدم الإفصاح عن انتهاء فترة تكليف الرئيس التنفيذي.	١٤٤٢/٠١/١٣هـ (الموافق ٢٠٢٠/٠٩/٠١م)	غرامة	١٠,٠٠٠ ريال سعودي	تم الدفع بتاريخ ١٤٤٢/٠٣/٠٢هـ (الموافق ٢٠٢٠/١٠/١٩م)
العام ٢٠٢٢م				
عدم تقيد الشركة بالمهلة النظامية لنشر القوائم المالية الواردة في التعليمات الخاصة بإعلانات الشركات.	١٤٤٤/٠٤/٢٨هـ (الموافق ٢٠٢٢/١١/٢٢م)	إنذار	--	--

حالة المخالفة	قيمة الغرامة (حيث ينطبق)	نوع العقوبة	تاريخ المخالفة	المخالفة
العام ٢٠٢٣ م				
--	--	إنذار	١٤٤٤/٠٦/٠٩ هـ (الموافق ٢٠٢٣/٠١/٠٢ م)	عدم إشعار الهيئة بأسماء أعضاء اللجان وصفات عضويتهم خلال خمسة أيام عمل من تاريخ تعيينهم وأي تغييرات تطرأ على ذلك خلال خمسة أيام عمل من تاريخ حدوث التغييرات.
--	--	إنذار	١٤٤٥/٠٣/٢٠ هـ (الموافق ٢٠٢٣/١٠/٠٥ م)	عدم التزام الشركة بالإفصاح فوراً ومن دون تأخير عن توقيع عقد مع شركة مهارة للموارد البشرية.

المصدر: الشركة

- بالنسبة لحوكمة الشركة، يتضمن الجدول أدناه ملخص لمدى التزام الشركة بلائحة حوكمة الشركات الصادرة عن هيئة السوق المالية:

الجدول رقم (٩٧): ملخص لأهم بنود لائحة حوكمة الشركات

المادة من لائحة حوكمة الشركات	التفصيل	الجهة المسؤولة	التعليق
أ/٨	توفير نسخة من المعلومات عن المرشحين لعضوية مجلس الإدارة في الموقع الإلكتروني للشركة.	مجلس الإدارة	ملتزمة
ب/٩	وضع سياسة واضحة بشأن توزيع أرباح الأسهم بما يحقق مصالح المساهمين والشركة وفقاً لنظام الشركة الأساس.	مجلس الإدارة	غير ملتزمة - لا يوجد لائحة مستقلة
٥/١٢	الاطلاع على القوائم المالية لعام ٢٠٢٢ م.	الجمعية العامة للمساهمين	ملتزمة - تم الاطلاع على القوائم المالية للسنة المالية المنتهية في ٢٠٢٢/١٢/٣١ م من قبل الجمعية العامة (العادية) بتاريخ ١٤٤٤/١١/٠٤ هـ (الموافق ٢٠٢٣/٠٥/٢٤ م)
٦/١٢	الاطلاع على التقرير السنوي لمجلس الإدارة لعام ٢٠٢٢ م.	الجمعية العامة للمساهمين	ملتزمة - تم الاطلاع على تقرير مجلس الإدارة عن السنة المالية المنتهية في ٢٠٢٢/١٢/٣١ م من قبل الجمعية العامة (العادية) بتاريخ ١٤٤٤/١١/٠٤ هـ (الموافق ٢٠٢٣/٠٥/٢٤ م)
٧٨ و ٨/١٢	تعيين مراجعي حسابات الشركة، وتحديد مكافآتهم، وإعادة تعيينهم، وتغييرهم، والموافقة على تقاريرهم.	الجمعية العامة للمساهمين	ملتزمة - تم التصويت من قبل الجمعية العامة العادية المنعقدة بتاريخ ١٤٤٤/١١/٠٤ هـ (الموافق ٢٠٢٣/٠٥/٢٤ م) على تعيين مراجع حسابات «الخرشي وشركاه محاسبون ومراجعون قانونيون» وشركة برايس ووتر هاوس وشركاه» وتحديد أتعابه لتدقيق قوائم الربع الثاني والربع الثالث والسنوي للعام ٢٠٢٣ م والربع الأول من العام ٢٠٢٤ م
د/١٢	نشر الإعلان عن موعد انعقاد الجمعية العامة ومكان وجدول أعمالها قبل الموعد بواحد وعشرين يوماً على الأقل في الموقع الإلكتروني للشركة.	مجلس الإدارة	ملتزمة
ج/١٤	الإتاحة للمساهمين من خلال الموقع الإلكتروني للشركة - عند نشر الدعوة لانعقاد الجمعية العامة - الحصول على المعلومات المتعلقة ببنود جدول أعمال الجمعية العامة، وبخاصة تقرير مجلس الإدارة ومراجع الحسابات والقوائم المالية وتقرير لجنة المراجعة.	مجلس الإدارة	ملتزمة - من خلال موقع تداول
١/٢١	وضع الخطط والسياسات والاستراتيجيات والأهداف الرئيسية للشركة	مجلس الإدارة	ملتزمة

المادة من لائحة حوكمة الشركات	التفصيل	الجهة المسؤولة	التعليق
٢/٢١	وضع أنظمة وضوابط للرقابة الداخلية والإشراف العام عليها منها: وضع سياسة مكتوبة لمعالجة حالات «تعارض المصالح» الفعلية والمحتملة لكل من أعضاء مجلس الإدارة والإدارة التنفيذية والمساهمين، ويشمل ذلك إساءة استخدام أصول الشركة ومرافقها، وإساءة التصرف الناتج عن التعاملات مع الأشخاص ذوي العلاقة. والتأكد من سلامة الأنظمة المالية والمحاسبية، بما في ذلك الأنظمة ذات الصلة بإعداد التقارير المالية. والتأكد من تطبيق أنظمة رقابية مناسبة لقياس وإدارة المخاطر، وذلك بوضع تصور عام عن المخاطر التي قد تواجه الشركة، وإنشاء بيئة ملمة بثقافة إدارة المخاطر على مستوى الشركة وطرحها بشفافية مع أصحاب المصالح والأطراف ذات الصلة بالشركة. ومراجعة السنوية لفاعلية إجراءات الرقابة الداخلية في الشركة.	مجلس الإدارة	ملتزمة - لدى الشركة لائحة تعارض مصالح
٣/٢١	وضع سياسات ومعايير وإجراءات واضحة ومحددة للعضوية في مجلس الإدارة، ووضعها موضع التنفيذ بعد إقرار الجمعية العامة لها.	الجمعية العامة للمساهمين	ملتزمة - لدى الشركة سياسة معايير الترشيح لعضوية مجلس الإدارة
٤/٢١	وضع سياسة مكتوبة تنظم العلاقة مع أصحاب المصالح وفق أحكام لائحة الحوكمة، ويجب أن تغطي -بشكل خاص - الآتي: آليات تعويض أصحاب المصالح في حالة انتهاك حقوقهم التي تقرها الأنظمة وتحميها العقود. وآليات تسوية الشكاوى أو الخلافات التي قد تنشأ بين الشركة وأصحاب المصالح. وآليات مناسبة لإقامة علاقات جيدة مع العملاء والموردين والمحافظة على سرية المعلومات المتعلقة بهم.	مجلس الإدارة	ملتزمة - يوجد لدى الشركة سياسة تنظيم العلاقات مع أصحاب المصالح
٥/٢١	وضع السياسات والإجراءات التي تضمن تقييد الشركة بالأنظمة واللوائح والتزامها بالإفصاح عن المعلومات الجوهرية للمساهمين وأصحاب المصالح، والتحقق من تقييد الإدارة التنفيذية بها.	مجلس الإدارة	ملتزمة - لدى الشركة سياسة الإفصاح والشفافية
٤٧ و ١٣/٢١ و ٥٧ و ١/٥٧ و ٦١	تشكيل لجان متخصصة منبثقة عن مجلس الإدارة بقرارات يحدد فيها مدة اللجنة وصلاحياتها ومسؤولياتها، وكيفية رقابة المجلس عليها، على أن يتضمن قرار التشكيل تسمية الأعضاء وتحديد مهامهم وحقوقهم وواجباتهم، مع تقييم أداء وأعمال هذه اللجان وأعضائها.	مجلس الإدارة	ملتزمة - لدى الشركة ٥ لجان
١/٢٢	اعتماد السياسات الداخلية المتعلقة بعمل الشركة وتطويرها، بما في ذلك تحديد المهام والاختصاصات والمسؤوليات الموكلة إلى المستويات التنظيمية المختلفة.	مجلس الإدارة	ملتزمة
٢/٢١	اعتماد سياسة مكتوبة وتفصيلية بتحديد الصلاحيات المفوضة إلى الإدارة التنفيذية وجدول يوضح تلك الصلاحيات، وطريقة التنفيذ ومدة التفويض، ولمجلس الإدارة أن يطلب من الإدارة التنفيذية رفع تقارير دورية بشأن ممارستها للصلاحيات المفوضة.	مجلس الإدارة	ملتزمة - تم اعتماد مصفوفة الصلاحيات المفوضة إلى الإدارة التنفيذية من قبل مجلس الإدارة بتاريخ ١٤٤٤/٠٨/٢٨هـ (الموافق ٢٠٢٣/٠٣/٢٠م)
٢٤	تعيين الرئيس التنفيذي.	مجلس الإدارة	تم تعيين الدكتور ياسر الحربي كعضو منتدب وتوليه جميع المهام التنفيذية اللازمة لإدارة الشركة بموجب قرار مجلس الإدارة بتاريخ ١٤٤٥/٠٧/١٢هـ (الموافق ٢٠٢٤/٠١/٢٥م).
٥/٢٥	اقترح الهياكل التنظيمية والوظيفية للشركة ورفعها إلى مجلس الإدارة للنظر في اعتمادها.	مجلس الإدارة	ملتزمة - تم اعتماد الهيكل التنظيمي من قبل مجلس الإدارة بتاريخ ١٤٤٥/٠٧/١٢هـ (الموافق ٢٠٢٤/٠١/٢٥م).
١٠/٢٥	اقترح سياسة وأنواع المكافآت التي تُمنح للعاملين، مثل المكافآت الثابتة، والمكافآت المرتبطة بالأداء، والمكافآت في شكل أسهم.	مجلس الإدارة	ملتزمة - وفقاً للائحة الحوكمة.

المادة من لائحة حوكمة الشركات	التفصيل	الجهة المسؤولة	التعليق
٤١	سياسة مكتوبة وواضحة للتعامل مع حالات تعارض المصالح الواقعة أو المحتمل وقوعها التي يمكن أن تؤثر في أداء أعضاء مجلس الإدارة أو الإدارة التنفيذية أو غيرهم من العاملين في الشركة عند تعاملهم مع الشركة أو مع أصحاب المصالح الآخرين	مجلس الإدارة	ملتزمة - لدى الشركة سياسة تعارض مصالح.
٥١/٥	تصدر الجمعية العامة للشركة - بناءً على اقتراح من مجلس الإدارة - لائحة عمل لجنة المراجعة على أن تشمل هذه اللائحة ضوابط وإجراءات عمل اللجنة، ومهامها، وقواعد اختيار أعضائها، وكيفية ترشيحهم، ومدة عضويتهم، ومكافآتهم، وآلية تعيين أعضائها بشكل مؤقت في حال شغور أحد مقاعد اللجنة.	الجمعية العامة للمساهمين	ملتزمة - تم اعتماد لائحة عمل لجنة المراجعة من قبل الجمعية العامة العادية المنعقدة بتاريخ ١٠/٠٣/١٤٤٢هـ (الموافق ٢٧/١٠/٢٠٢٠م).
٥١ و ٥٤	تشكيل لجنة المراجعة	مجلس الإدارة	ملتزمة - تم تعيين أعضاء لجنة المراجعة من قبل مجلس الإدارة المنعقد بتاريخ ١٥/٠٦/١٤٤٥هـ (الموافق ١٨/١٢/٢٠٢٣م).
٥٢/ب/٤ و ٧١	تعيين مدير وحدة أو إدارة المراجعة الداخلية أو المراجع الداخلي واقتراح مكافآته.	مجلس الإدارة	ملتزمة - يوجد مدير التدقيق الداخلي السيد/ عماد مهدي عواني.
٥٧/ب و ٦١/ب	تصدر الجمعية العامة للشركة - بناءً على اقتراح من مجلس الإدارة - لائحة عمل لجنة الترشيحات والمكافآت على أن تشمل هذه اللائحة ضوابط وإجراءات وخطة عمل اللجنة، ومهامها، وقواعد اختيار أعضائها، وكيفية ترشيحهم، ومدة عضويتهم، ومكافآتهم، وآلية تعيين أعضائها بشكل مؤقت في حال شغور أحد مقاعد اللجنة.	الجمعية العامة للمساهمين	ملتزمة - تم اعتماد لائحة لجنة المكافآت والترشيحات من قبل الجمعية العامة العادية بتاريخ ١٠/٠٣/٢٧١٠هـ (الموافق ٢٧/١٠/٢٠٢٠م).
١/٥٨	تقوم لجنة الترشيحات والمكافآت بإعداد سياسة واضحة لمكافآت أعضاء مجلس الإدارة واللجان المنبثقة عن المجلس والإدارة التنفيذية، ورفعها إلى مجلس الإدارة للنظر فيها تمهيداً لاعتمادها من الجمعية العامة، على أن يراعى في تلك السياسة اتباع معايير ترتبط بالأداء، والإفصاح عنها، والتحقق من تنفيذها.	الجمعية العامة للمساهمين	ملتزمة - تم اعتماد سياسة مكافآت أعضاء مجلس الإدارة واللجان المنبثقة عن المجلس والإدارة التنفيذية من قبل الجمعية العامة (العادية) المنعقدة بتاريخ ١٣/٠١/١٤٤٥هـ (الموافق ٣١/٠٧/٢٠٢٣م).
٣/٦٢	إعداد وصف للقدرات والمؤهلات المطلوبة لعضوية مجلس الإدارة وشغل وظائف الإدارة التنفيذية.	لجنة الترشيحات والمكافآت	يوجد سياسة معايير الترشيح لعضوية مجلس الإدارة تم اعتمادها من قبل الجمعية العامة العادية المنعقدة بتاريخ ٠٣/٠٣/١٤٤٤هـ (الموافق ٢٩/٠٩/٢٠٢٢م).
٦٥	نشر إعلان الترشيح لعضوية مجلس الإدارة في الموقع الإلكتروني للشركة.	مجلس الإدارة	غير ملتزمة
٨١	سياسات أو إجراءات يتبعها أصحاب المصالح في تقديم شكاواهم أو الإبلاغ عن الممارسات المخالفة	مجلس الإدارة	ملتزمة - وفقاً للائحة الحوكمة.
٨٢	سياسة للسلوك المهني والقيم الأخلاقية	مجلس الإدارة	ملتزمة - لدى الشركة سياسة قواعد السلوك المهني.
٨٦	سياسات مكتوبة للإفصاح وإجراءات وأنظمتها الإشرافية بما يتفق مع متطلبات الإفصاح الواردة في نظام الشركات ونظام السوق المالية	مجلس الإدارة	ملتزمة - وفقاً للائحة الحوكمة وسياسة الإفصاح والشفافية.
٨٨/ب	نشر تقرير لجنة المراجعة في الموقع الإلكتروني للشركة	مجلس الإدارة	ملتزمة
٩١	قواعد حوكمة خاصة بالشركة لا تتعارض مع الأحكام الإلزامية لقواعد الحوكمة الصادرة عن الهيئة	مجلس الإدارة	ملتزمة - تم اعتماد لائحة الحوكمة من قبل الجمعية العامة العادية للمساهمين بتاريخ ١٣/٠١/١٤٤٥هـ (الموافق ٣١/٠٧/٢٠٢٣م).

المصدر: الشركة

7-6-9 الالتزامات المستمرة حسب متطلبات البنك المركزي السعودي (والذي ستنقل صلاحياته بما يتعلق بالتأمين إلى هيئة التأمين)

- صدر ترخيص البنك المركزي السعودي برقم (ت م ن/١٣/٢٠٠٨٣) وتاريخ ٢٣/٠٣/١٤٢٩هـ (الموافق ٣١/٠٣/٢٠٠٨م) وهو ساري لمدة (٣) سنوات تبدأ من تاريخ تجديد التصريح في ٢٠/٠٣/١٤٤٤هـ (الموافق ١٦/١٠/٢٠٢٢م) وتنتهي بتاريخ ١٩/٠٣/١٤٤٧هـ (الموافق ١١/٠٩/٢٠٢٥م)، وبموجب هذا الترخيص يجوز للشركة مزاوله نشاط التأمين في الفروع التالية (١) التأمين العام و(٢) التأمين الصحي.
- تقدم الشركة مختلف أنواع التغطية التأمينية لعملائها وفقاً لشروط نموذجية، ولا يجوز للشركة أن تقدم منتجاتها إلا بعد الحصول على موافقة (نهائية أو مؤقتة) من مؤسسة النقد (البنك المركزي حالياً) لكل منتج (عملاً بالمادة (١٦) السادسة عشرة من اللائحة التنفيذية). علماً بأن الشركة قد حصلت حتى تاريخه على موافقات نهائية من مؤسسة النقد (البنك المركزي حالياً) لعدد من منتجاتها التأمينية (ولمزيد من المعلومات حول منتجات الشركة التأمينية، الرجاء مراجعة الفقرة (٣-١٠) «المنتجات والخدمات» من القسم (٣) «خلفية عن الشركة وطبيعة أعمالها» من هذه النشرة).
- شروط المحافظة على الترخيص
 - وفقاً للمادة (٧٦) من اللائحة التنفيذية لنظام مراقبة شركات التأمين، يحق للبنك المركزي سحب ترخيص الشركة في الحالات التالية
 - أ. إذا لم تمارس الشركة النشاط المرخص لها به خلال ستة أشهر من تاريخ إصدار الترخيص.
 - ب. إذا لم تف بمتطلبات نظام مراقبة شركات التأمين التعاوني أو لأئحته التنفيذية.
 - ج. إذا تبين للمؤسسة تعمد الشركة تزويد المؤسسة بمعلومات غير صحيحة عند طلبها للترخيص.
 - د. إذا أفلست الشركة.
 - هـ. إذا مارست الشركة النشاط بأسلوب احتيالي.
 - و. إذا انخفض رأس المال عن الحد الأدنى المقرر أو لم تستوف الشركة بمتطلبات الملاءة المالية الواردة في اللائحة التنفيذية.
 - ز. إذا انخفض النشاط التأميني إلى المستوى الذي ترى المؤسسة عدم فعالية أدائه.
 - ح. إذا رفضت أو أحرزت الشركة دفع المطالبات المستحقة دون وجه حق.
 - ط. إذا منعت الشركة فريق التفتيش المكلف من قبل البنك عن أداء مهمته في فحص سجلاتها.
 - ي. إذا امتنعت الشركة عن تنفيذ حكم نهائي صادر ضدها في أي من المنازعات التأمينية.
- وكما بتاريخ إعداد هذه النشرة، فإن الشركة ملتزمة بأحكام المادة (٧٦) السادسة والسبعين من اللائحة التنفيذية المشار إليها أعلاه.
- فيما يخص الفقرة (و) أعلاه من الشروط، يجب الالتزام بهامش الملاءة المطلوب حسب المادة (٦٦) والمادة (٦٨) من اللائحة التنفيذية التي تنص على ما يلي:
 - أ. إذا أصبح هامش الملاءة الفعلي ما بين نسبة (٧٥٪) خمسة وسبعين بالمائة إلى نسبة (١٠٠٪) مائة بالمائة من هامش الملاءة المطلوب، فيجب على الشركة العمل على تعديل هذه النسبة لتصبح على الأقل (١٠٠٪) مائة بالمائة خلال الربع التالي.
 - ب. إذا أصبح هامش الملاءة الفعلي ما بين نسبة (٥٠٪) خمسين بالمائة إلى نسبة (٧٥٪) خمسة وسبعين بالمائة من هامش الملاءة المطلوب، أو إذا لم يتم التقيد بما ذكر في الفقرة (أ) أعلاه لربعين متتاليين، فيجب على الشركة أن تقدم للمؤسسة خطة تصحيحية توضح الخطوات التي ستتخذها الشركة لتحسين ملاءتها المالية والمدة الزمنية اللازمة لذلك.
 - ج. إذا أصبح هامش الملاءة الفعلي ما بين نسبة (٢٥٪) خمسة وعشرين بالمائة إلى نسبة (٥٠٪) خمسين بالمائة من هامش الملاءة المطلوب، أو إذا لم يتم التقيد بما ذكر في الفقرة (ب) أعلاه لربعين متتاليين، للبنك المركزي إلزام الشركة باتخاذ كل أو أي من الإجراءات الآتية:
 ١. زيادة رأس مال الشركة.
 ٢. تعديل الأسعار.

٣. تخفيض التكاليف.
 ٤. التوقف عن قبول أي اكتتاب جديد.
 ٥. تسهيل بعض الأصول.
 ٦. أي إجراء آخر تراه الشركة مناسباً وتوافق عليه المؤسسة.
- د. إذا انخفض هامش الملاءة الفعلي عن نسبة (٢٥٪) خمسة وعشرين بالمائة أو أخفقت الشركة في تصحيح أوضاعها المالية، للبنك المركزي تعيين مستشار لتقديم المشورة للشركة، أو طلب سحب ترخيص الشركة.
- كما بتاريخ ٢٠٢٢/١٢/٣١ بلغ هامش الملاءة (٧٢.٦٪) وعليه أصبحت الشركة خاضعة للإجراءات المنصوص عليها في الفقرة (ب) من المادة (٦٨) من اللائحة التنفيذية. وقد التزمت الشركة بتقديم خطة تصحيحية للبنك المركزي السعودي في فبراير ٢٠٢٣م توضح الخطوات التي ستتخذها لتحسين ملاءتها المالية مع تضمين المدة الزمنية اللازمة وذلك وفقاً لهذه المتطلبات. وقد حققت الشركة هامش الملاءة المطلوب خلال الربع الثالث من العام ٢٠٢٣م.
 - بتاريخ ١٤٤٥/٠٢/٢٨هـ (الموافق ٢٠٢٣/٠٩/١٣م)، أوصى مجلس الإدارة إلى الجمعية العامة للمساهمين (غير العادية) بزيادة رأس مال الشركة إلى ثلاثمائة مليون (٣٠٠,٠٠٠,٠٠٠) ريال سعودي وذلك التزاماً بالحد الأدنى المطلوب من رأس مال شركات التأمين ولدعم هامش الملاءة المالية للشركة. وقد حصلت الشركة على عدم ممانعة هيئة التأمين على زيادة رأس المال بموجب الخطاب رقم (١٣٤-٢٣) وتاريخ ١٤٤٥/٠٥/٢٦هـ (الموافق ٢٠٢٣/١٢/١٠م).
 - تجدر الإشارة إلى أنه سبق للشركة وأن تعرضت خلال السنوات الثلاثة السابقة لتاريخ إعداد هذه النشرة إلى غرامات وفق التفصيل التالي:

الجدول رقم (٩٨): ملخص مخالفات البنك المركزي السعودي

الجهة المختصة	المخالفة	تاريخ المخالفة	نوع العقوبة	قيمة الغرامة (حيث ينطبق)	حالة المخالفة
العام ٢٠٢٠م					
	عدم التزام الشركة بنظام مراقبة شركات التأمين التعاوني:				
	- تدخل عضو مجلس الإدارة في أعمال الشركة التشغيلية.	١٤٤٢/٠١/٠٥هـ (الموافق ٢٠٢٠/٠٨/٢٤م)	غرامة	١٤٠,٠٠٠ ريال سعودي	تم الدفع بتاريخ ١٤٤٢/٠١/١٢هـ (الموافق ٢٠٢٠/٠٨/٣١م).
	- عدم استقلالية إدارة المراجعة.				
	- قصور في السياسة الداخلية الخاصة بحماية العملاء.				
	- عدم وجود سياسة معتمدة للمكافآت.				
	عدم وجود مراعاة للمساحة الكافية للتباعد بين موظفي الشركة.	١٤٤٢/٠٤/٣٠هـ (الموافق ٢٠٢٠/١٢/١٥م)	غرامة	٥,٠٠٠ ريال سعودي	تم الدفع بتاريخ ١٤٤٢/٠٥/٠١هـ (الموافق ٢٠٢٠/١٢/١٦م).
العام ٢٠٢١م					
	مخالفة شركة الصقر لتعليمات البنك المركزي الإشرافية والرقابية لناحية تحويل مبالغ التعويضات المستحقة على المطالبات المرتبطة بوثائق تأمين المركبات المؤجرة تمويلياً دون تزويد شركة التمويل المعنية ببيانات عدد من المركبات أو المطالبات الخاصة بتلك التعويضات	١٤٤٢/٠٨/١٢هـ (الموافق ٢٠٢١/٠٣/٢٥م)	لفت نظر	--	لفت نظر الشركة وعلى الإدارة التنفيذية وضع الإجراءات اللازمة لتلافي حدوث مثل هذه المخالفة مستقبلاً.
	مخالفة الشركة لتعليمات البنك المركزي الإشرافية والرقابية لناحية متطلبات ضوابط الأعمال الاكتوارية.	١٤٤٢/٠٩/١٤هـ (الموافق ٢٠٢١/٠٤/٢٦م)	غرامة	٤٠,٠٠٠ ريال سعودي	تم دفع الغرامة بتاريخ ١٤٤٢/١٠/١١هـ (الموافق ٢٠٢١/٠٥/٢٣م).
	مخالفة الشركة لتعليمات البنك المركزي الإشرافية والرقابية لناحية التعامل مع إحدى شركات وساطة التأمين انتهاء تصريحها الصادر من البنك المركزي.	١٤٤٢/١٠/٠٦هـ (الموافق ٢٠٢١/٠٥/١٨م)	غرامة	٢٠,٠٠٠ ريال سعودي	تم دفع الغرامة بتاريخ ١٤٤٢/١٠/١١هـ (الموافق ٢٠٢١/٠٥/٢٣م).
	عدم التزام الشركة بالمتطلبات النظامية والتعليمات الصادرة عن البنك المركزي المتعلقة بالإجراءات الاحترازية والوقائية لمكافحة فايروس كورونا لناحية عدم وجود مراعاة للمساحة الكافية للتباعد بين موظفي الشركة.	١٤٤٢/١٠/١٤هـ (الموافق ٢٠٢١/٠٥/٢٦م)	غرامة	١٥,٠٠٠ ريال سعودي	تم دفع الغرامة بتاريخ ١٤٤٢/١٠/٢٠هـ (الموافق ٢٠٢١/٠٦/٠١م).
	مخالفة الشركة لتعليمات البنك المركزي الإشرافية والرقابية لناحية عدم التقدم بطلب الحصول على عدم ممانعة البنك المركزي الخطية على القوائم المالية الأولية للربع الأول من العام ٢٠٢١م.	١٤٤٢/١٢/١٨هـ (الموافق ٢٠٢١/٠٧/٢٨م)	غرامة	٢٠,٠٠٠ ريال سعودي	تم دفع الغرامة بتاريخ ١٤٤٢/١٢/٢٣هـ (الموافق ٢٠٢١/٠٨/٠٢م).

حالة المخالفة	قيمة الغرامة (حيث ينطبق)	نوع العقوبة	تاريخ المخالفة	المخالفة	الجهة المختصة
لفت نظر الشركة وعلى الإدارة التنفيذية وضع الإجراءات اللازمة لتلافي حدوث مثل هذه المخالفة مستقبلاً.	--	لفت نظر	١٤٤٣/٠٢/١٢ (الموافق) ٢٠٢١/٠٩/١٩ م	مخالفة الشركة لتعليمات البنك المركزي الإشرافية والرقابية لناحية: - عدم التزام إدارة الشركة بنشر المخالفات الصادرة بشأنها قرارات تنفيذية وفق الصيغة الواردة في الجدول المحدد في التعميم، في تقرير مجلس الإدارة للعام ٢٠٢٠ م. - عدم الالتزام بتصنيف مواضيع المخالفات وفق المواضيع المحددة بالتعميم.	
العام ٢٠٢٢ م					
تم دفع الغرامة ١٤٤٣/١١/١٦ هـ (الموافق) ٢٠٢٢/٠٦/١٥ م.	١٦٠,٠٠٠ ريال سعودي	غرامة	١٤٤٣/١١/٠٣ هـ (الموافق) ٢٠٢٢/٠٦/٠٢ م	- إصدار وثائق تأمين لطرف ذو علاقة (رئيس مجلس الإدارة) قبل دفع القسط المستحق بالكامل. - عدم إبلاغ البنك المركزي فوراً عن تراجع تصنيف معيد التأمين (شركة الصقر الوطنية) عن المستوى المطلوب. - عدم دراسة لجنة المراجعة لتقارير الخبير الإكتواري خلال العام ٢٠٢٠ م ورفع توصيات لمجلس الإدارة. - تصحيح المخالفات المشار لها خلال ٤ أشهر. - عقد مجلس الإدارة اجتماع خلال (٢٠) يوم عمل. - تزويد البنك المركزي بنسخة من محضر اجتماع مجلس الإدارة المنعقد خلال ٥ أيام من تاريخ انعقاده. - تزويد البنك المركزي بتقرير شهري من تاريخ انعقاد اجتماع مجلس الإدارة بهذا الشأن يوضح مستوى التقدم بتصحيح المخالفات المشار لها.	
--	--	إنذار	١٤٤٤/٠٣/٠٧ هـ (الموافق) ٢٠٢٢/١٠/٠٣ م	- تصحيح المخالفات المشار لها خلال ٤ أشهر. - عقد مجلس الإدارة اجتماع خلال (٢٠) يوم عمل. - تزويد البنك المركزي بنسخة من محضر اجتماع مجلس الإدارة المنعقد خلال ٥ أيام من تاريخ انعقاده. - تزويد البنك المركزي بتقرير شهري من تاريخ انعقاد اجتماع مجلس الإدارة بهذا الشأن يوضح مستوى التقدم بتصحيح المخالفات المشار لها.	
العام ٢٠٢٣ م					
--	--	إنذار	١٤٤٥/٠١/٢٢ هـ (الموافق) ٢٠٢٣/٠٨/٠٩ م	مخالفة الشركة لتعليمات البنك المركزي الإشرافية والرقابية.	
--	--	إنذار	١٤٤٥/٠٢/٢٨ هـ (الموافق) ٢٠٢٣/٠٩/١٣ م	الالتزام بتصحيح الملاحظات الواردة في نموذج حملة أمن تسلم بشكل فعال.	

المصدر: الشركة

• الزيارات التفتيشية

الشركة ملتزمة بأحكام نظام مراقبة شركات التأمين ولأئحته التنفيذية لجهة السماح لفريق التفتيش المكلف من قبل البنك بأداء مهامه وفحص سجلاتها وقد خضعت الشركة لعدة زيارات تفتيشية من قبل فريق البنك المركزي وكان آخرها بتاريخ ١٤٤٥/٠٤/٠٢ هـ (الموافق ٢٠٢٣/١٠/١٧ م) وحتى تاريخ إعداد هذه النشرة لم تحصل الشركة على أي ملاحظات من البنك المركزي تبعاً للزيارة التفتيشية المنعقدة بهذا التاريخ.

٨-٦-٩ الالتزامات المستمرة حسب متطلبات مجلس الضمان الصحي (والذي سنتنقل صلاحياته بما يتعلق بالتأمين إلى هيئة التأمين)

- إن منتجات التأمين الطبي خاضعة لأنظمة مجلس الضمان الصحي («مجلس الضمان») بعد إجازتها من مؤسسة النقد (البنك المركزي حالياً). حيث يقوم مجلس الضمان بمراقبة الشركة والتأكد من تقيدها بالشروط المنظمة لتقديم منتجات التأمين الطبي.
- نصت المادة (٤٣) من اللائحة التنفيذية لنظام الضمان الصحي على أنه لا يسمح لشركات التأمين بممارسة أعمال الضمان الصحي إلا بعد تأهيلها من قبل المجلس، ويكون التأهيل مقيداً لمدة ثلاث سنوات قابلة للتجديد لمدد أخرى مماثلة. كما نصت المادة (٤٤) من اللائحة التنفيذية لنظام الضمان الصحي أنه يتم تأهيل شركات التأمين التعاوني لممارسة التأمين الصحي بناءً على طلب يتم تقديمه لهذا الغرض، وللمجلس تحديد ما يراه من تفاصيل تتعلق بطبيعة ونطاق البيانات التي يتعين تضمينها في هذه الطلبات في حدود ما يلزم لذلك، وعلى المجلس البت في طلب التأهيل خلال تسعين يوماً من تاريخ تقديم الطلب.

- يقوم مجلس الضمان بمراقبة الشركة والتأكد من تقيدها بالشروط المنظمة لتقديم منتجات التأمين الطبي. ومن تلك الشروط:
- أ. الالتزام بتوفير كوادر طبية متخصصة لإعطاء الموافقات الطبية اللازمة خلال موعد زمني لا يتجاوز (٦٠) دقيقة وفي حال عدم الموافقة فيجب توضيح الأسباب رسمياً.
- ب. الالتزام بدفع مستحقات مقدمي الخدمة الطبية كالمستشفيات والعيادات الطبية في موعد لا يتجاوز (٤٥) يوم.
- بتاريخ ١٦/٠٧/١٤٤٤هـ (الموافق ٠٢/٠٢/٢٠٢٣م)، وافق مجلس على تجديد تأهيل الشركة لمدة سنة تنتهي في ٠٥/٠٨/١٤٤٥هـ (الموافق ٠٢/١٥/٢٠٢٤م) وبموجب هذا الترخيص يجوز للشركة مزاوله نشاط التأمين الصحي في المملكة.

النزاعات القائمة مع مجلس الضمان:

- يوجد نزاع قائم لدى لجنة النظر في مخالفة أحكام نظام مجلس الضمان الصحي بموجب دعوى رقم (م ٦٨/٤٣) وتاريخ ١٧/١١/١٤٤٢هـ (الموافق ٢٧/٠٦/٢٠٢١م) وقد صدر حكم نهائي فيها ضد الشركة بقيمة (٢٩٥,٦٠٠) ريال سعودي لمخالفة الشركة أحكام نظام الضمان الصحي. وقد قامت الشركة بسداد هذه القيمة بتاريخ ١٥/٠٦/١٤٤٥هـ (الموافق ٢٨/١٢/٢٠٢٣م).

المخالفات

- كما ارتكبت الشركة خلال السنوات الثلاثة السابقة عدد من المخالفات لنظام مجلس الضمان الصحي ولائحته التنفيذية وقد ترتب على ذلك إنذارات وغرامات وفق الجدول التالي:

الجدول رقم (٩٩): ملخص مخالفات مجلس الضمان الصحي

المخالفة	تاريخ المخالفة	نوع العقوبة	قيمة الغرامة (حيث ينطبق)	حالة المخالفة
العام ٢٠٢١م				
مخالفات تم رصدها خلال زيارة فريق الأمانة العامة المكلف:				
- عدم الالتزام بنسب التحمل حسب تعميم المجلس لشبكة الحد الأدنى للمنفعة الفعلية لكل خدمة علاجية حسب ما نص بالوثيقة الموحدة.	١٤٤٢/٠٥/٠٤هـ (الموافق ٠١/١٧/٢٠٢١م)	ملاحظات	--	تم الرد على الملاحظات.
- عدم الالتزام بالسياسة المالية المعتمدة لدى الشركة لتحصيل الأقساط من حاملي الوثائق.				
- التعاقد مع مقدمي خدمات الرعاية الصحية غير المعتمدين لدى المجلس.				
- عدم الالتزام بسداد المطالبات الطبية لمقدمي الخدمة الصحية خلال (٤٥) يوم عمل من تاريخ استلام المطالبة.				
مخالفة أحكام نظام الضمان الصحي التعاوني ولائحته التنفيذية لناحية مخالفة الشركة للفقرة (ب) من المادة (١٤) من نظام الضمان الصحي التعاوني والمادتين (٧٦) و(٩٣) من اللائحة التنفيذية.	١٤٤٢/١٢/٢٩هـ (الموافق ٠٨/٠٨/٢٠٢١م)	غرامة	٢٠٥,٠٠٠ ريال سعودي	لم يتم دفع الغرامة - تم إرسال خطاب إلى مجلس الضمان الصحي لبيان موقف الشركة بخصوص الملاحظات المرصودة والشركة بصدد تقديم استئناف لدى ديوان المظالم.
العام ٢٠٢٢م				
عدم الالتزام بالعقد الموحد مع جميع مقدمي الخدمة المتعاملين معهم.	١٤٤٤/٠١/٢٥هـ (الموافق ٠٨/٢٣/٢٠٢٢م)	إنذار	--	--
عدم التزام الشركة بالرد على طلب الموافقة المسبقة لأكثر من ٦٠ دقيقة على المنصة الوطنية للتعاملات الإلكترونية التأمينية (نفيس).	١٤٤٤/٠٥/٠٧هـ (الموافق ١٢/٢١/٢٠٢٢م)	إنذار	--	--
العام ٢٠٢٣م				

المخالفة	تاريخ المخالفة	نوع العقوبة	قيمة الغرامة (حيث ينطبق)	حالة المخالفة
- عدم الالتزام برفع وثائق التأمين الصحي على نظام إصدار الوثائق المطور خلال (٤٨) ساعة من استلام القسط التأميني.	١٤٤٤/١٠/٠٦ هـ (الموافق) ٢٠٢٣/٠٤/٢٦ م	إنذار	--	--
- عدم الالتزام بالمدد المحددة حول إعطاء الموافقات الطبية مع مقدمي خدمات الرعاية الصحية خلال (٦٠) دقيقة من استلام طلب الموافقة.				
- عدم التزام الشركة حول الأطباء الذين يقومون بإعطاء الموافقات الطبية بأنهم أخصائيون فما فوق، مرخصين من قبل هيئة التخصصات الصحية.				
- عدم الالتزام بسداد المطالبات الطبية لمقدمي الخدمة الصحية خلال (٣٠) يوم من تاريخ استلام المطالبة وذلك حسب قائمة الأسعار والآلية المتفق عليها بالعقد الموقع بين الطرفين.				
- عدم التزام الشركة بأحكام المادة الحادية عشر من لائحة المستفيدين الفقرة (٢) و(٣) و(٤).	١٤٤٤/١٠/١٤ هـ (الموافق) ٢٠٢٣/٠٥/٠٤ م	إنذار	--	--
- عدم التزام الشركة باستلام القسط التأميني عند إصدار الوثيقة ووجود مدة زمنية تتجاوز (٤٨) ساعة بين تاريخ إصدار الوثيقة وتاريخ رفع الوثيقة على نظام مجلس الضمان الصحي.	١٤٤٥/٠٤/٠٩ هـ (الموافق) ٢٠٢٣/١٠/٢٤ م	إنذار	--	--

المصدر: الشركة

٧-٩ ملخص العقود الجوهرية

١-٧-٩ اتفاقيات وتعاملات الشركة مع الأطراف ذات العلاقة

- وفقاً للقوائم المالية للشركة للسنة المالية المنتهية في ٣١ ديسمبر ٢٠٢٢م، تتمثل الجهات ذات علاقة في المساهمين الرئيسيين، المدراء وموظفي الإدارة الرئيسيين في الشركة، والشركات لأخرى المسيطر عليها أو الخاضعة للرقابة المشتركة أو التي تؤثر عليها الجهات بشكل جوهري. يتم اعتماد سياسات التسعير وشروط هذه المعاملات من قبل إدارة الشركة ومجلس الإدارة.
- يبين الجدول أدناه أهم المعاملات مع الجهات ذات العلاقة التي تمت خلال الأعوام ٢٠٢٠م و٢٠٢١م و٢٠٢٢م وسبتمبر ٢٠٢٣م:

الجدول رقم (١٠٠): ملخص التعاملات مع الأطراف ذات العلاقة

تفاصيل المعاملات الرئيسية التي تمت مع الجهات ذات العلاقة					طرف ذو علاقة
معاملات للفترة المنتهية في ٢٠٢٣/٠٩/٣٠ م	معاملات للسنة المنتهية في ٢٠٢٢/١٢/٣١ م	معاملات للسنة المنتهية في ٢٠٢١/١٢/٣١ م	معاملات للسنة المنتهية في ٢٠٢٠/١٢/٣١ م	طبيعة التعاملات	
٥,٤٧٢	١,١٢٥,٦٩٠	٥,١٩٤,٨٦٧	١٤,٥١٧,٥٦٨	مجموع الأقساط المكتتبة	
-	(٣٣٤,٥٣٤)	(١,١٨٣,٨٢٧)	(١,١٧٤,٤٧٢)	مصاريف إيجار	
-	-	-	(٥٥٢,٢٧٨)	خدمات استشارية	
-	١٥,٩٦٤	٤٤,٦٤٧	٣٢,٩٤٠	إيراد عمولات إعادة تأمين	
١٩,٦٩٨	٢٤٣,٠٣٦	١٤٣,٧٤٠	١٩٤,٣٠١	حصة معيدي التأمين من مطالبات مدفوعة	المساهمين
-	(٤,٣٧١)	(٩١٥,١١٠)	(٤٦١,٣٨١)	أقساط إعادة تأمين مسندة	
-	(١١١,١٤٤)	(٤,٣٧٢,٣٤٠)	(٢,٣١٥,١٥٤)	مطالبات متكبدة	
-	-	(٣,٩٣١,١١١)	(٣,٨١٦,٦٦٧)	مكافآت أعضاء مجلس الإدارة وبدلات حضور اجتماعات	

تفاصيل المعاملات الرئيسية التي تمت مع الجهات ذات العلاقة					
معاملات للفترة المنتهية في ٢٠٢٣/٠٩/٣٠ م	معاملات للسنة المنتهية في ٢٠٢٢/١٢/٣١ م	معاملات للسنة المنتهية في ٢٠٢١/١٢/٣١ م	معاملات للسنة المنتهية في ٢٠٢٠/١٢/٣١ م	طبيعة التعاملات	طرف ذو علاقة
أكبر أرصدة للأطراف ذات علاقة					
-	-	٨,٩٣٣,٩٣٩	١١,٤٨٠,٢٩١	أقساط مدينة محصلة من أطراف ذات علاقة	
-	-	(٨٧٤,٦٠٢)	(١,٥٥٠,١٣٧)	إجمالي مطالبات قائمة دائنة	المساهمين
١١,٩٠٠	١٦٨٠٣	(٥٢٩,١٩٦)	(٦١٦,٣٨٦)	أقساط إعادة تأمين دائنة	
-	(٣,٣٢٣,٨٨٩)	(٤,٢٣٨,٦١١)	(٣,٨٣٦,٦٦٧)	مكافآت أعضاء مجلس إدارة ورسوم حضور اجتماعات دائنة	كبار موظفي الإدارة
قائمة بتعويضات موظفي الإدارة الرئيسيين					
٥,٠٩٧,٩٠٧	١٠,٢٣٧,٤٨٣	١١,٣٢٧,٨٠٤	١١,٧٥٤,٨٨٤	رواتب ومزايا	
٢٢١,٨٧٠	٤٥٤,٩٧٧	٥٩٤,٧٨١	٥٦١,٧٧٥	مكافآت نهاية الخدمة	موظفي الإدارة الرئيسيين
٥,٣١٩,٧٧٧	-	-	-	المحمل للفترة	

المصدر: القوائم المالية

- تجدر الإشارة إلى أن أتعاب مجلس الإدارة قد بلغت للسنة المنتهية في ٣١ ديسمبر ٢٠٢١ مبلغ وقدره ٤,٣٠٠,٠٠٠ ريال سعودي (٣١ ديسمبر ٢٠٢٠: ٣,٨٠٠,٠٠٠ ريال سعودي) كما بلغت أتعاب مجلس الإدارة للسنة المنتهية في ٣١ ديسمبر ٢٠٢٢ مبلغ وقدره ٣,٣٠٠,٠٠٠ ريال سعودي.
- يمثل المطلوب إلى أطراف ذات علاقة المبالغ المستحقة إلى أطراف ذات علاقة لشركة الصقر السعودية للتأمين (مساهمة بحرينية مقلدة).
- تتم المعاملات مع الجهات ذات العلاقة بموجب شروط وأحكام تجارية، يخضع تعويض موظفي الإدارة الرئيسيين لشروط التعاقد الوظيفي وبحسب النظام الأساسي للشركة.
- وفقاً لتقرير مجلس الإدارة لعام ٢٠٢٢م، تم ذكر المعاملات مع الجهات ذات العلاقة وأرصدها، والمعلومات المتعلقة بأي أعمال تكون الشركة طرفاً فيها أو كانت، فيها مصلحة لأحد أعضاء مجلس إدارة الشركة أو لكبار التنفيذيين فيها أو لأي شخص ذي علاقة بأي منهم وما زالت سارية خلال عام ٢٠٢٣م وهي وفق الجدول التالي:

الجدول رقم (١٠١): ملخص تعاملات الأطراف ذات علاقة وفق تقرير مجلس الإدارة

مبلغ المعاملة (آلاف الريالات) خلال المدة من ٢٠٢٢/٠١/٠١ م ولغاية ٢٠٢٢/١٢/٣١ م	شروط العقد/ العمل	المدة	طبيعة المعاملة/ العقد	طبيعة العلاقة/ علاقته بالشركة	الطرف المتعامل معه / الجهة ذات العلاقة
٩٩٧	حسب الوثيقة الموافق عليها من الجهات الرقابية وبدون مزايا تفضيلية		أقساط تأمين مكتتبة		السيد/ فهد التركي
(١٠٠)	حسب الوثيقة الموافق عليها من الجهات الرقابية وبدون مزايا تفضيلية	سنة	مطالبات متكبة	رئيس مجلس الإدارة	مجموعة شركات عبدالرحمن علي التركي
(٣٣٥)	بدون مزايا تفضيلية		مصروف إيجار مكاتب		
١٢٨	حسب الوثيقة الموافق عليها من الجهات الرقابية وبدون مزايا تفضيلية		أقساط تأمين مكتتبة		السيد/ عبدالله
(١٢)	حسب الوثيقة الموافق عليها من الجهات الرقابية وبدون مزايا تفضيلية	سنة	مطالبات متكبة	عضو في مجلس الإدارة	عبد الرحمن البسام مجموعة شركات البسام

مبلغ المعاملة (آلاف الريالات) خلال المدة من ٢٠٢٢/٠١/٠١ ولغاية ٢٠٢٢/١٢/٣١	شروط العقد/ العمل	المدة	طبيعة المعاملة/ العقد	طبيعة العلاقة/ علاقته بالشركة	الطرف المتعامل معه / الجهة ذات العلاقة
(٤)	حسب الوثيقة الموافق عليها من الجهات الرقابية وبدون مزايا تفضيلية		أقساط إعادة التأمين المسندة		السيد/ عبدالله السري
٢٤٣	حسب الوثيقة الموافق عليها من الجهات الرقابية وبدون مزايا تفضيلية	سنة	حصة معيدي التأمين من المطالبات المدفوعة	أعضاء في مجلس الإدارة	السيد/ ماجد عبدالله السري
١٥	حسب الوثيقة الموافق عليها من الجهات الرقابية وبدون مزايا تفضيلية		إيرادات عمولة إعادة التأمين		السيد/ عبدالمحسن جابر
-	حسب الوثيقة الموافق عليها من الجهات الرقابية وبدون مزايا تفضيلية		مطالبات متكبدة		شركة الصقر الوطنية للتأمين
٩	حسب الوثيقة الموافق عليها من الجهات الرقابية وبدون مزايا تفضيلية		مصروفات إدارية أخرى		

المصدر: تقرير مجلس الإدارة لعام ٢٠٢٢م

- إن الشركة وأعضاء مجلس إدارتها والمساهمين ملتزمون بتطبيق المادتين (٧١) و(٢٧) من نظام الشركات. وقد تم التصويت على هذه التعاملات في الجمعية العامة العادية للشركة التي انعقدت بتاريخ ١١/٠٤/١٤٤٤هـ (الموافق ٢٤/٠٥/٢٠٢٢م) والتي تمت مع الأطراف ذات علاقة عن العام ٢٠٢٢م - ٢٠٢٣م وفقاً للتالي:
- الموافقة على الأعمال والعقود التي تمت بين الشركة وبين مجموعة شركات عبد الرحمن على التركي والتي لعضو مجلس الإدارة السابق الأستاذ/ فهد بن عبد الرحمن التركي مصلحة غير مباشرة فيها وهي عبارة عن أقساط تأمين لمدة سنة مقابل ٩٩٧,٤٠٢ ريال سعودي لعام ٢٠٢٢م ولا توجد لهذه الاتفاقية أي شروط تفضيلية.
- الموافقة على الأعمال والعقود التي تمت بين الشركة وبين مجموعة شركات عبد الرحمن على التركي والتي لعضو مجلس الإدارة السابق الأستاذ/ فهد بن عبد الرحمن التركي مصلحة غير مباشرة فيها وهي عبارة عن حصة من إجمالي المطالبات لمدة سنة مقابل ٩٩,٥٢٠ ريال سعودي لعام ٢٠٢٢م ولا توجد لهذه الاتفاقية أي الشروط تفضيلية.
- الموافقة على الأعمال والعقود التي تمت بين الشركة وبين مجموعة شركات عبد الرحمن علي التركي والتي لعضو مجلس الإدارة السابق الأستاذ/ فهد بن عبد الرحمن التركي مصلحة غير مباشرة فيها وهي عبارة عن إيجار مكاتب لمدة سنة مقابل ٣٣٤,٥٣٤ ريال سعودي لعام ٢٠٢٢م ولا توجد لهذه الاتفاقية أي شروط تفضيلية.
- عدم الموافقة على الأعمال والعقود التي تمت بين الشركة وبين شركة الصقر الوطنية للتأمين (دبي) والتي لأعضاء مجلس الإدارة الأستاذ/ عبد الله بن جمعة السري والأستاذ/ ماجد بن عبد الله السري والأستاذ/ عبد المحسن بن نافذ جابر والأستاذ سلطان بن عبد العزيز السويدي مصلحة غير مباشرة فيها وهي عبارة عن أقساط إعادة التأمين لمدة سنة مقابل ٤,٣٧١ ريال سعودي لعام ٢٠٢٢م ولا توجد لهذه الاتفاقية أي شروط تفضيلية.
- عدم الموافقة على الأعمال والعقود التي تمت بين الشركة وبين شركة الصقر الوطنية للتأمين (دبي) والتي لأعضاء مجلس الإدارة الأستاذ/ عبد الله بن جمعة السري والأستاذ/ ماجد بن عبد الله السري والأستاذ/ عبد المحسن بن نافذ جابر والأستاذ سلطان بن عبد العزيز السويدي مصلحة غير مباشرة فيها وهي عبارة عن حصة معيدي التأمين من المطالبات المدفوعة التأمين لمدة سنة مقابل ٢٤٣,٠٣٦ ريال سعودي لعام ٢٠٢٢م ولا توجد لهذه الاتفاقية أي شروط تفضيلية.
- عدم الموافقة على الأعمال والعقود التي تمت بين الشركة وبين شركة الصقر الوطنية للتأمين (دبي) والتي لأعضاء مجلس الإدارة الأستاذ/ عبد الله بن جمعة السري والأستاذ/ ماجد بن عبد الله السري والأستاذ/ عبد المحسن بن نافذ جابر والأستاذ سلطان بن عبد العزيز السويدي مصلحة غير مباشرة فيها وهي عبارة عن عمولات إعادة التأمين من المطالبات المدفوعة التأمين لمدة سنة مقابل ١٥,٩٦٤ ريال سعودي لعام ٢٠٢٢م ولا توجد لهذه الاتفاقية أي شروط تفضيلية.

- عدم الموافقة على الأعمال والعقود التي تمت بين الشركة وبين شركة الصقر الوطنية للتأمين (دبي) والتي لأعضاء مجلس الإدارة الأستاذ/ عبد الله بن جمعة السري والأستاذ/ ماجد بن عبد الله السري والأستاذ/ عبد المحسن بن نافذ جابر والأستاذ سلطان بن عبد العزيز السويدي مصلحة غير مباشرة فيها وهي عبارة عن مصروفات إدارية أخرى لمدة سنة مقابل ٩,٠٠٥ ريال سعودي لعام ٢٠٢٢م ولا توجد لهذه الاتفاقية أي شروط تفضيلية.
- الموافقة على الأعمال والعقود التي تمت بين الشركة وبين مجموعة شركات عبد الله البسام والتي لعضو مجلس الإدارة السابق الأستاذ/ عبد الله البسام مصلحة غير مباشرة فيها وهي عبارة عن أقساط تأمين لمدة سنة مقابل ١٢٨,٢٨٨ ريال سعودي لعام ٢٠٢٢م ولا توجد لهذه الاتفاقية أي شروط تفضيلية.
- الموافقة على الأعمال والعقود التي تمت بين الشركة وبين مجموعة شركات عبد الله البسام والتي لعضو مجلس الإدارة السابق الأستاذ/ عبد الله البسام مصلحة غير مباشرة فيها وهي عبارة عن حصة من إجمالي المطالبات لمدة سنة مقابل ١١,٦٢٤ ريال سعودي لعام ٢٠٢٢م ولا توجد لهذه الاتفاقية أي شروط تفضيلية.
- كما تم التصويت في الجمعية العامة العادية للشركة التي عقدت بتاريخ ٠٣/٠٣/١٤٤٤هـ (الموافق ٢٩/٠٩/٢٠٢٢م) على التعاملات التي تمت مع الأطراف ذات علاقة عن العام ٢٠٢١م:
- عدم الموافقة على الأعمال والعقود التي تمت بين الشركة وبين مجموعة شركات عبد الرحمن علي التركي والتي لعضو مجلس الإدارة السابق الأستاذ/ فهد بن عبد الرحمن التركي مصلحة غير مباشرة فيها وهي عبارة عن وثائق تأمين لمدة سنة مقابل (٥,١٢٢,١٧٧) ريال سعودي لعام ٢٠٢١م ولا توجد لهذه الاتفاقية أي شروط تفضيلية.
- عدم الموافقة على الأعمال والعقود التي تمت بين الشركة وبين مجموعة شركات عبد الرحمن علي التركي والتي لعضو مجلس الإدارة السابق الأستاذ/ فهد بن عبد الرحمن التركي مصلحة غير مباشرة فيها وهي عبارة عن حصة من إجمالي المطالبات لمدة سنة مقابل (٤,٣٤١,٩٤٩) ريال سعودي لعام ٢٠٢١م ولا توجد لهذه الاتفاقية أي شروط تفضيلية.
- الموافقة على الأعمال والعقود التي تمت بين الشركة وبين مجموعة شركات عبد الرحمن علي التركي والتي لعضو مجلس الإدارة السابق الأستاذ/ فهد بن عبد الرحمن التركي مصلحة غير مباشرة فيها وهي عبارة عن إيجار مكاتب لمدة سنة مقابل (١,١٨٣,٨٢٧) ريال سعودي لعام ٢٠٢١م ولا توجد لهذه الاتفاقية أي شروط تفضيلية.
- الموافقة على الأعمال والعقود التي تمت بين الشركة وبين شركة الصقر الوطنية للتأمين التعاوني (دبي) والتي لأعضاء مجلس الإدارة الأستاذ/ عبد الله بن جمعة السري والأستاذ/ ماجد بن عبد الله السري والأستاذ/ عبد المحسن بن نافذ جابر والأستاذ/ سلطان بن عبد العزيز السويدي مصلحة غير مباشرة فيها وهي عبارة عن أقساط إعادة التأمين لمدة سنة مقابل (٩١٥,١١٠) ريال سعودي لعام ٢٠٢١م ولا توجد لهذه الاتفاقية أي شروط تفضيلية.
- الموافقة على الأعمال والعقود التي تمت بين الشركة وبين شركة الصقر الوطنية للتأمين التعاوني (دبي) والتي لأعضاء مجلس الإدارة الأستاذ/ عبد الله بن جمعة السري والأستاذ/ ماجد بن عبد الله السري والأستاذ/ عبد المحسن بن نافذ جابر والأستاذ/ سلطان بن عبد العزيز السويدي مصلحة غير مباشرة فيها وهي عبارة عن حصة معيدي التأمين من المطالبات المدفوعة لمدة سنة مقابل (١٤٣,٧٤٠) ريال سعودي لعام ٢٠٢١م ولا توجد لهذه الاتفاقية أي شروط تفضيلية.
- الموافقة على الأعمال والعقود التي تمت بين الشركة وبين شركة الصقر الوطنية للتأمين التعاوني (دبي) والتي لأعضاء مجلس الإدارة الأستاذ/ عبد الله بن جمعة السري والأستاذ/ ماجد بن عبد الله السري والأستاذ/ عبد المحسن بن نافذ جابر والأستاذ/ سلطان بن عبد العزيز السويدي مصلحة غير مباشرة فيها وهي عبارة عن عمولات عن إعادة التأمين لمدة سنة مقابل (٤٤,٦٤٧) ريال سعودي لعام ٢٠٢١م ولا توجد لهذه الاتفاقية أي شروط تفضيلية.
- الموافقة على الأعمال والعقود التي تمت بين الشركة وبين مجموعة شركات عبد الله البسام والتي لعضو مجلس الإدارة السابق الأستاذ/ عبد الله البسام مصلحة غير مباشرة فيها وهي عبارة عن أقساط تأمين لمدة سنة مقابل (٧١,٦٩٠) ريال سعودي لعام ٢٠٢١م ولا توجد لهذه الاتفاقية أي شروط تفضيلية.
- الموافقة على الأعمال والعقود التي تمت بين الشركة وبين مجموعة شركات عبد الله البسام والتي لعضو مجلس الإدارة السابق الأستاذ/ عبد الله البسام مصلحة غير مباشرة فيها وهي عبارة عن مطالبة في وثيقة تأمين لمدة سنة مقابل (٣٠,٣٩١) ريال سعودي لعام ٢٠٢١م ولا توجد لهذه الاتفاقية أي شروط تفضيلية.

- كما تم التصويت في الجمعية العامة العادية للشركة التي عقدت بتاريخ ٢٠/٠٨/١٤٤٣هـ (الموافق ٢٣/٠٣/٢٠٢٢م) على التعاملات التي تمت مع الأطراف ذات علاقة عن العام ٢٠٢٠م:
- الموافقة على الأعمال والعقود للعام ٢٠٢٠م والتي تمت بين الشركة وبين مجموعة شركات عبد الرحمن علي التركي والتي لعضو مجلس الإدارة الأستاذ فهد بن عبد الرحمن التركي مصلحة غير مباشرة فيها وهي عبارة عن إيجار مكاتب لمدة سنة مقابل ١,١٧٤,٤٧٢ ريال سعودي ولا توجد لهذه الاتفاقية أي شروط تفضيلية.
- تم التصويت في الجمعية العامة العادية للشركة التي عقدت بتاريخ ٠٧/١١/١٤٤٢م (الموافق ١٧/٠٦/٢٠٢١م) على التعاملات التي تمت مع الأطراف ذات علاقة عن العام ٢٠٢٠م:
- عدم الموافقة على الأعمال والعقود التي تمت بين الشركة وبين مجموعة شركات عبد الرحمن علي التركي والتي لعضو مجلس الإدارة السابق الأستاذ فهد بن عبد الرحمن التركي مصلحة غير مباشرة فيها وهي عبارة عن وثائق تأمين لمدة سنة مقابل ١٣,٧٠٧,٩٠٦ ريال سعودي ولا توجد لهذه الاتفاقية أي شروط تفضيلية.
- عدم الموافقة على الأعمال والعقود التي تمت بين الشركة وبين مجموعة شركات عبد الرحمن علي التركي والتي لعضو مجلس الإدارة السابق الأستاذ فهد بن عبد الرحمن التركي مصلحة غير مباشرة فيها وهي عبارة حصة من إجمالي المطالبات لمدة سنة مقابل ٢,٢٢٠,٨٧٠ ريال سعودي ولا توجد لهذه الاتفاقية أي شروط تفضيلية.
- عدم الموافقة على الأعمال والعقود التي تمت بين الشركة وبين مجموعة شركات عبد الرحمن علي التركي والتي لعضو مجلس الإدارة السابق الأستاذ فهد بن عبد الرحمن التركي مصلحة غير مباشرة فيها وهي عبارة عن إيجار مكاتب لمدة سنة مقابل ١,١٧٤,٤٧٢ ريال سعودي ولا توجد لهذه الاتفاقية أي شروط تفضيلية.
- الموافقة على الأعمال والعقود التي تمت بين الشركة وبين شركة الصقر الوطنية للتأمين (دبي) والتي لعضو مجلس الإدارة الأستاذ عبد الله بن جمعة السري مصلحة غير مباشرة فيها وهي عبارة عن أقساط إعادة التأمين لمدة سنة مقابل ٤٦١,٣٨١ ريال سعودي ولا توجد لهذه الاتفاقية أي شروط تفضيلية.
- الموافقة على الأعمال والعقود التي تمت بين الشركة وبين شركة الصقر الوطنية للتأمين (دبي) والتي لعضو مجلس الإدارة الأستاذ ماجد بن عبد الله السري مصلحة غير مباشرة فيها وهي عبارة عن حصة معيدي التأمين من المطالبات المدفوعة لمدة سنة مقابل ١٩٤,٣٠١ ريال سعودي ولا توجد لهذه الاتفاقية أي شروط تفضيلية.
- الموافقة على الأعمال والعقود التي تمت بين الشركة وبين شركة الصقر الوطنية للتأمين (دبي) والتي لعضو مجلس الإدارة الأستاذ عبد المحسن بن نافذ جابر مصلحة غير مباشرة فيها وهي عبارة عن عمولات عن إعادة التأمين لمدة سنة مقابل ٣٢,٩٤٠ ريال سعودي ولا توجد لهذه الاتفاقية أي شروط تفضيلية.
- الموافقة على الأعمال والعقود التي تمت بين الشركة وبين شركة الصقر الوطنية للتأمين (دبي) والتي لعضو مجلس الإدارة الأستاذ عبد المحسن بن نافذ جابر مصلحة غير مباشرة فيها وهي عبارة عن اتفاقية استشارات لمدة سنة مقابل ٥٥٢,٢٧٨ ريال سعودي ولا توجد لهذه الاتفاقية أي شروط تفضيلية.
- الموافقة على الأعمال والعقود التي تمت بين الشركة وبين مجموعة شركات عبد الله البسام والتي لعضو مجلس الإدارة السابق الأستاذ عبد الله البسام مصلحة غير مباشرة فيها وهي عبارة عن أقساط تأمين لمدة سنة مقابل ١٢٣,٦١٧ ريال سعودي ولا توجد لهذه الاتفاقية أي شروط تفضيلية.
- الموافقة على الأعمال والعقود التي تمت بين الشركة وبين مجموعة شركات ناصر احمد البنعلي القابضة والتي لعضو مجلس الإدارة السابق الأستاذ بسام بن احمد البنعلي مصلحة غير مباشرة فيها وهي عبارة عن وثائق تأمين لمدة سنة مقابل ٦٦٤,٢٦٧ ريال سعودي ولا توجد لهذه الاتفاقية أي شروط تفضيلية.
- عدم الموافقة على الأعمال والعقود التي تمت بين الشركة وبين مجموعة شركات ناصر احمد البنعلي القابضة والتي لعضو مجلس الإدارة السابق الأستاذ بسام بن احمد البنعلي مصلحة غير مباشرة فيها وهي عبارة عن مطالبات تأمين لمدة سنة مقابل ١١٩,٧٠٥ ريال سعودي ولا توجد لهذه الاتفاقية أي شروط تفضيلية.
- عدم الموافقة على الأعمال والعقود التي تمت بين الشركة وبين عضو مجلس الإدارة السابق الأستاذ عبد المحسن السنيدي والتي له مصلحة مباشرة فيها وهي عبارة عن وثيقة تأمين لمدة سنة مقابل ١١,٧٧٨ ريال سعودي ولا توجد لهذه الاتفاقية أي شروط تفضيلية.

- عدم الموافقة على الأعمال والعقود التي تمت بين الشركة وبين عضو مجلس الإدارة السابق الأستاذ عبد المحسن السنيد والتي له مصلحة مباشرة فيها وهي عبارة عن مطالبة تأمين لمدة سنة مقابل ١٥,٥٧١ ريال سعودي ولا توجد لهذه الاتفاقية أي شروط تفضيلية.

٢-٧-٩ عقود الإيجار

- أبرمت الشركة وفروعها عدد (١٢) عقود إيجار بصفتها مستأجر، وهي عبارة عن مكاتب لمزاولة نشاطها وفق الجدول التالي:

الجدول رقم (١٠٢): ملخص عقود الإيجار

الرقم	المؤجر	موقع العقار	نوع العقار	القيمة الإيجارية	مدة الإيجار	التجديد	ملاحظة
١	شركة الخريجي العقارية	عمر، ٧٧١٩، بن الخطاب، حي الفيصلية، الدمام، ٤٥٤٩-٣٢٢٧٢	معرض في مجمع تجاري	٢١٠,٠٠٠ ريال سعودي	(١,٠٩٥) يوم تبدأ من تاريخ ١٤٤٢/٠٥/١٧ هـ الموافق (٢٠٢١/٠١/٠١ م) وتنتهي بتاريخ ١٤٤٥/٠٦/١٨ هـ الموافق (٢٠٢٣/١٢/٣١ م).	تنتهي مدة الإيجار مع انتهاء مدة العقد، وإذا رغب الطرفان بالتجديد، فتتم كتابة عقد جديد يتفق عليه الطرفان.	موثق إلكترونياً بالرقم ٣٠٠٠٠١٩٥٣٨٩٠/١-٠٠
٢	الشركة السعودية للاستثمار	الرياض، الرياض، ١٢٥٤، ١١٢٢٤، ٢٥٤٦	محل في عمارة سكنية - تجارية	٤١,٧٥٠ ريال سعودي	(٣٦٤) يوم تبدأ من تاريخ ١٤٤٤/٠١/١٢ هـ الموافق (٢٠٢٢/٠٨/١٠ م) وتنتهي بتاريخ ١٤٤٥/٠١/٢٢ هـ الموافق (٢٠٢٣/٠٨/٠٩ م).	تتجدد مدة الإيجار تلقائياً لمدة مماثلة ما لم يخطر أحد الطرفين الطرف الآخر برغبته إنهاء العقد قبل (٣٠) يوم من تاريخ انتهاء مدة الإيجار.	موثق إلكترونياً بالرقم ٢٠٠٤٧٦٨٩٢٣١/١
٣	خالد جوهري محمد الجوهري	أبي بكر الصديق، ١٢٤٧٣، الرياض، ١٢٤٧٣-٢٤٢٣، الرياض	وحدة إيجارية في مجمع تجاري	١,٥٠٠,٠٠٠ ريال سعودي	(١,٨٢٥) يوم تبدأ من تاريخ ١٤٤٢/١٠/٢٠ هـ الموافق (٢٠٢١/٠٦/٠١ م) وتنتهي بتاريخ ١٤٤٧/١٢/١٤ هـ الموافق (٢٠٢٦/٠٥/٣١ م).	تنتهي مدة الإيجار مع انتهاء مدة العقد، وإذا رغب الطرفان بالتجديد، فتتم كتابة عقد جديد يتفق عليه الطرفان.	موثق إلكترونياً بالرقم ٣٠٠٠٠٢٥٩٧٠٤٥/١-٠٠
٤	جمال بن عبدالله بن احمد البيات	القدس، ٣٢٦٣٢، ٣٦٦٧,٨٢٢٤	محل في مجمع تجاري مفتوح	٢٤,٥٠٠ ريال سعودي	(٣٦٤) يوم تبدأ من تاريخ ١٤٤٤/٠٦/٠٨ هـ الموافق (٢٠٢٣/٠١/٠١ م) وتنتهي بتاريخ ١٤٤٥/٠٦/١٨ هـ الموافق (٢٠٢٣/١٢/٣١ م).	تنتهي مدة الإيجار مع انتهاء مدة العقد، وإذا رغب الطرفان بالتجديد، فتتم كتابة عقد جديد يتفق عليه الطرفان.	موثق إلكترونياً بالرقم ٢٠٦٧٤٦٩٦٩٧٧/١

الرقم	المؤجر	موقع العقار	نوع العقار	القيمة الإيجارية	مدة الإيجار	التجديد	ملاحظة
٥	سليمان عثمان محمد العجمي	٣٠٩٩، حي المرقب، بريدة، ٧٦٨٨ ٥٢٣٥٩	محل في عمارة تجارية	٦١,٥٠٠ ريال سعودي	(١,٠٩٥) يوم تبدأ من تاريخ ١٤٤٢/٠٥/١٧هـ الموافق (٢٠٢١/٠١/٠١م) وتنتهي بتاريخ ١٤٤٥/٠٦/١٨هـ الموافق (٢٠٢٣/١٢/٣١م).	تنتهي مدة الإيجار مع انتهاء مدة العقد، وإذا رغب الطرفان بالتجديد، فنتم كتابة عقد جديد يتفق عليه الطرفان.	نسخة مسودة وليست ملزمة قانونياً - موثق إلكترونياً ٣٠٠٠٢٠٦١٨٤٥/١-٠ تجدر الإشارة إلى أن الطرفين اتفقا على إضافة ما يلي: يحق للمستأجر إخلاء المحل في نهاية أي سنة من السنوات الإيجارية الثلاث من خلال توجيه إشعار خطي بـ ٦٠ يوم على الأقل وأنه ليس من حق المؤجر مطالبة المستأجر بالقيمة الإيجارية عن المدة المتبقية من العقد.
٦	عبدالرحمن بن سعد بن محمد العامر	بريدة، التقسيم، ٧٦٢٦,٥٢٣٥٩ ٣٠٤٤	شقة	٢١,٠٠٠ ريال سعودي	(١,٠٩٤) يوم تبدأ من تاريخ ١٤٤٢/٠٥/١٧هـ الموافق (٢٠٢١/٠١/٠١م) وتنتهي بتاريخ ١٤٤٥/٠٦/١٨هـ الموافق (٢٠٢٣/١٢/٣١م).	تتجدد مدة الإيجار تلقائياً لمدة مماثلة ما لم يخطر أحد الطرفين الطرف الآخر برغبته إنهاء العقد قبل (٣٠) يوم من تاريخ انتهاء مدة الإيجار.	موثق إلكترونياً بالرقم ٣٠٠٠٢٣٧٣٢٩٣/١ تجدر الإشارة إلى أن الطرفين اتفقا على إضافة ما يلي: يحق للمستأجر إخلاء الوحدة الإيجارية في نهاية أي سنة من السنوات الإيجارية الثلاث من خلال توجيه إشعار خطي بـ ٦٠ يوم على الأقل وأنه ليس من حق المؤجر مطالبة المستأجر بالقيمة الإيجارية عن المدة المتبقية من العقد.
٧	محمد ظافر صالح الغامدي	٦٢٠٤,٦٥٥٢٥ ٢٨٠٧	محل في عمارة سكنية تجارية	٢٥,٨٠٠ ريال سعودي	(٣٦٤) يوم تبدأ من تاريخ ١٤٤٤/٠٦/٠٨هـ الموافق (٢٠٢٣/٠١/٠١م) وتنتهي بتاريخ ١٤٤٥/٠٦/١٨هـ الموافق (٢٠٢٣/١٢/٣١م).	تنتهي مدة الإيجار مع انتهاء مدة العقد، وإذا رغب الطرفان بالتجديد، فنتم كتابة عقد جديد يتفق عليه الطرفان.	موثق إلكترونياً بالرقم ٢٠٥١٣٩١١٨٠٧/١
٨	الشركة السعودية للاستثمار	الرياض، الرياض، ١٢٥٤,١١٢٢٤ ٢٥٤٦	محل في عمارة سكنية تجارية	١٢٥,٢٥٠ ريال سعودي	(١,٠٩٥) يوم تبدأ من تاريخ ١٤٤٤/٠١/٢٢هـ الموافق (٢٠٢٢/٠٨/٢٠م) وتنتهي بتاريخ ١٤٤٧/٠٢/٢٥هـ الموافق (٢٠٢٥/٠٨/١٩م).	تتجدد مدة الإيجار تلقائياً لمدة مماثلة ما لم يخطر أحد الطرفين الطرف الآخر برغبته إنهاء العقد قبل (٣٠) يوم من تاريخ انتهاء مدة الإيجار.	موثق إلكترونياً بالرقم ٢٠٤٥٦٨٧٨٠٥٣/٣ تجدر الإشارة إلى أن هذا العقد لا يعد سند تنفيذي لوجود بنود أو شروط إضافية بحيث يحق للمستأجر (الشركة) إخلاء الوحدة في نهاية أي سنة من السنوات الإيجارية الثلاث من خلال توجيه إشعار خطي للمؤجر قبل ٣٠ يوم من السنة الإيجارية الجديدة.
٩	علي هويدي سالم العتيبي	٢٧٧٣,٤٧٩١٤ ٩٢٣٢	محل في عمارة سكنية تجارية	٦٥,٠٠٠ ريال سعودي	(٣٦٥) يوم تبدأ من تاريخ ١٤٤٤/٠٨/٢١هـ الموافق (٢٠٢٣/٠٣/١٣م) وتنتهي بتاريخ ١٤٤٥/٠٩/٠٢هـ الموافق (٢٠٢٤/٠٣/١٢م).	تنتهي مدة الإيجار مع انتهاء مدة العقد، وإذا رغب الطرفان بالتجديد، فنتم كتابة عقد جديد يتفق عليه الطرفان.	موثق إلكترونياً بالرقم ٢٠٤٤٨٢٥٨٢٩٧/١

الرقم	المؤجر	موقع العقار	نوع العقار	القيمة الإيجارية	مدة الإيجار	التجديد	ملاحظة
١٠	نزار محمد بن فهد البيوض	طريق عقدة، ٧٤٨٩، ٥٥٤٢٤، ٤٥٨٢	محل في مجمع تجاري	٣٦,٢٢٥ ريال سعودي	(٦٤٠) يوم تبدأ من تاريخ ١٤٤٤/٠٩/١٠ هـ الموافق (٢٠٢٣/٠٤/٠١ م) وتنتهي بتاريخ ١٤٤٦/٠٦/٣٠ هـ الموافق (٢٠٢٤/١٢/٣١ م).	تنتهي مدة الإيجار مع انتهاء مدة العقد، وإذا رغب الطرفان بالتجديد، ف تتم كتابة عقد جديد يتفق عليه الطرفان.	مؤثق إلكترونياً بالرقم ٢٠٧١٤٤٥٩٩٣١/٣
١١	سليمان بن محمد بن عبدالله الملوحي	٨٦٠٧، حي المطار، عنيزة، ٣٤٢٤-٥٦٤٦١	محل في عمارة تجارية سكنية	٦٩,٠٠٠ ريال سعودي	(١,٠٩٥) يوم تبدأ من تاريخ ١٤٤٢/٠٥/١٧ هـ الموافق (٢٠٢١/٠١/٠١ م) وتنتهي بتاريخ ١٤٤٥/٠٦/١٨ هـ الموافق (٢٠٢٣/١٢/٣١ م).	تنتهي مدة الإيجار مع انتهاء مدة العقد، وإذا رغب الطرفان بالتجديد، ف تتم كتابة عقد جديد يتفق عليه الطرفان.	مؤثق إلكترونياً بالرقم ٣٠٠٠٠٢١٢٧٣٤٧/١-٠ تجدر الإشارة إلى أن الطرفين اتفقا على إضافة ما يلي: يحق للمستأجر إخلاء الوحدة الإيجارية بإشعار خطي قبل ٦٠ يوم على الأقل من نهاية العقد في أي سنة خلال الثلاث السنوات ولا يحق للمؤجر المطالبة بالقيمة المتبقية من العقد.
١٢	خالد بن مسعود بن مزيد الحارثي	٤٢٧٨، حي الزاهر، مكة المكرمة، ٢٤٢٢٢-٦٢٤٣	محل في مجمع تجاري	٢٤١,٥٠٠ ريال سعودي	(١,٠٩٦) يوم تبدأ من تاريخ ١٤٤٢/٠٩/١٩ هـ الموافق (٢٠٢١/٠٥/٠١ م) وتنتهي بتاريخ ١٤٤٥/١٠/٢١ هـ الموافق (٢٠٢٤/٠٤/٣٠ م).	تنتهي مدة الإيجار مع انتهاء مدة العقد، وإذا رغب الطرفان بالتجديد، ف تتم كتابة عقد جديد يتفق عليه الطرفان.	نسخة مسودة وليست ملزمة قانونياً - مؤثق إلكترونياً ٣٠٠٠٠٢٥٠٧١٩٨ تجدر الإشارة إلى أن الطرفين اتفقا على إضافة ما يلي: يحق للمستأجر إخلاء الوحدة الإيجارية في نهاية أي سنة من السنوات الإيجارية الثلاث من خلال توجيه إشعار خطي ب ٦٠ يوم على الأقل وأنه ليس من حق المؤجر مطالبة المستأجر بالقيمة الإيجارية عن المدة المتبقية من العقد.
١٣	حسين بن علي بن حسين العجمي	٧٣٠٨، سلمان الفارسي، الفهد، نجران	محل في عمارة تجارية سكنية	١٨٠,٠٠٠ ريال سعودي	(١,٠٩٥) يوم تبدأ من تاريخ ١٤٤٢/٠٥/١٧ هـ الموافق (٢٠٢١/٠١/٠١ م) وتنتهي بتاريخ ١٤٤٥/٠٦/١٨ هـ الموافق (٢٠٢٣/١٢/٣١ م).	تنتهي مدة الإيجار مع انتهاء مدة العقد، وإذا رغب الطرفان بالتجديد، ف تتم كتابة عقد جديد يتفق عليه الطرفان.	مؤثق إلكترونياً بالرقم ٣٠٠٠٠٢١٢٧٣٤٧/١-٠ تجدر الإشارة إلى أن الطرفين اتفقا على إضافة ما يلي: يحق للمستأجر إخلاء الوحدة الإيجارية بإشعار خطي قبل ٦٠ يوم على الأقل من نهاية العقد في أي سنة خلال الثلاث السنوات ولا يحق للمؤجر المطالبة بالقيمة المتبقية من العقد.

المصدر: الشركة

٣-٧-٩ عقود تقديم الخدمات

- أبرمت الشركة اتفاقيات تقديم خدمات عدد (٩) وهي عبارة عن عقود تقديم خدمات مالية، خدمات قانونية، خدمات اكتوبرية، خدمات تحصيل مالي وخدمات فنية.

٤-٧-٩ عقود وساطة التأمين

- أبرمت الشركة عدد من عقود وساطة تأمين مع عدد من الشركات المنظمة حسب أنظمة المملكة العربية السعودية والمرخص لها من قبل البنك المركزي والمتخصصة بمجال وساطة التأمين، وإنَّ الهدف من هذه العقود هو استقطاب العملاء وتسهيل عمليات بيع منتجات الشركة التأمينية إلى الأفراد والشركات والهيئات الأخرى. ومقابل ذلك، يستحق وسطاء التأمين عمولة مقدرة بنسبة مئوية من الأقساط المحصلة من خلال الوسيط من العملاء لكل نوع من أنواع التأمين.

٥-٧-٩ عقود إعادة التأمين

- تم إبرام مجموعة من اتفاقيات إعادة التأمين مع شركات متخصصة بنشاط إعادة التأمين. وبموجب هذه الاتفاقيات، تقوم الشركة بإعادة التأمين على كل أو جزء من الخسائر التي قد تنشأ من وثائق التأمين التي تصدرها الشركة لتقليل تعرضها للخسائر مقابل نسبة متفق عليها.

٦-٧-٩ مذكرة التفاهم واتفاقية الاندماج

- بتاريخ ٢٣/٠٢/١٤٤٤هـ (الموافق ١٩/٠٩/٢٠٢٢م)، وقعت الشركة مذكرة تفاهم مع شركة اتحاد الخليج للتأمين التعاوني لبدء المفاوضات فيما يتعلق بمقترح عملية الاندماج بناءً على الشروط الأساسية المحددة في مذكرة التفاهم.
- وبتاريخ ٣٠/٠٨/١٤٤٤هـ (الموافق ٢٢/٠٣/٢٠٢٣م)، وقعت الشركة اتفاقية اندماج ملزمة مع شركة اتحاد الخليج الأهلية للتأمين التعاوني والتي تتمحور حول دمج شركة الصقر للتأمين في شركة اتحاد الخليج الأهلية للتأمين التعاوني من خلال إصدار ستة عشر مليون ومائة وأربعة وعشرين ألف وثلاثمائة وسبعة عشر (١٦,١٢٤,٣١٧) سهم جديد في شركة اتحاد الخليج الأهلية مقابل كامل أسهم رأس مال شركة الصقر للتأمين التعاوني وانقضاء شركة الصقر نتيجة لذلك. تجدر الإشارة إلى أنه بتاريخ ١٤/٠٢/١٤٤٥هـ (الموافق ٣٠/٠٨/٢٠٢٣م)، قررت الجمعية العامة غير العادية للمساهمين عدم الموافقة على أحكام اتفاقية الاندماج المبرمة بين الشركة وشركة اتحاد الخليج الأهلية لدمج شركة الصقر للتأمين التعاوني في شركة اتحاد الخليج الأهلية.

٨-٩ العلامة التجارية وحقوق الملكية الفكرية

- لدى الشركة شعار (الصقر للتأمين - Alsagr Insurance) تستخدمه في تعاملاتها التجارية وهو مسجل كعلامة تجارية لدى الهيئة السعودية للملكية الفكرية تحت الفئة (٣٦) وهي إحدى فئات العلامات التجارية التي تختص بـ (خدمات التأمين والشؤون التمويلية والشؤون المالية والشؤون العقارية).
- وبذلك، تكون الشركة قد منحت علامتها التجارية الحماية القانونية اللازمة وفقاً لنظام العلامات التجارية مما يمكنها من وضعها على الواجهة الخارجية للمباني أو المكاتب التي تشغلها.

يبين الجدول أدناه تفاصيل العلامة التجارية المسجلة:

الجدول رقم (١٠٣): شهادة تسجيل العلامة التجارية

رقم التسجيل	اسم المالك	تاريخ التسجيل	تاريخ بداية الحماية	تاريخ نهاية الحماية	الفئة	العلامة
١٤٤٠٠٨٧٥٨	شركة الصقر للتأمين التعاوني	١٤٤٠/٠٧/٠٣ (الموافق ٢٠١٩/٠٣/١٠م)	١٤٤٠/٠٤/٢٦ (الموافق ٢٠١٩/٠١/٠٢م)	١٤٥٠/٠٤/٢٦ (الموافق ٢٠٢٨/٠٩/١٦م)	٣٦	الصقر للتأمين ALSagr Insurance

٩-٩ التأمين

أبرمت الشركة عدد من وثائق التأمين لدرء بعض المخاطر وهي تشمل:

• التأمين الصحي

لدى الشركة الصقر وثيقة تأمين صحي مقدمة لموظفيها من قبلها برقم (P/١٠٠/٢٣/٠١/٤٠١٥٠٠) تبدأ التغطية من تاريخ ٢٠٢٣/٠٧/٠١م وتنتهي بتاريخ ٢٠٢٤/٠٦/٣٠م وتشمل عدد (٤٦٤) عضواً.

تُغطي هذه الوثيقة الرعاية الصحية من خلال شبكة مقدمي الخدمة المعيّنين من قبل الشركة وبشرط أن تكون الحالة مشمولة بالتغطية التأمينية. وتشمل التغطية: الموظفون الحاليون أو الجدد ضمن كشوف الرواتب وتحت كفالة العميل - زوجات الموظفين أو أطفال الموظفين والذين يقيمون بصورة قانونية في المملكة - المواليد الجدد للموظفين الحاليين - الأبناء الذكور غير المتزوجين وغير العاملين المقيمين في المملكة بصورة نظامية حتى سن (٢٥) سنة - البنات الإناث غير المتزوجات وغير العاملات (بمن فيهن الأرامل والمطلقات) - الأيتام المحتضنين لدى الأسر الكافلة - زوج الموظفة السعودية إذا كان الزوج يعمل في القطاع الحكومي والتي يلزم أن تكون هذه المؤسسة معفاة من التأمين الصحي الإجباري أو يعمل في قطاع آخر لا يوفر تأميناً إلزامياً أو عاطلاً عن العمل، وتشمل التغطية أبناء الذكور من الإناث السعوديات على أن يكونوا غير عاملين وغير متزوجين وذلك حتى سن (٢٥) سنة، وبناتها غير المتزوجات وغير العاملات (بمن في ذلك الأرامل والمطلقات).

• التأمين على المركبات

وفقاً لتقرير صادر عن وزارة الداخلية (منصة تم) بتاريخ ٢٠٢٣/١١/١٣م، لدى الشركة (٦) مركبة لها تأمين ساري الصلاحية ومركبة (١) واحدة لم يعد التأمين ساري عليها.

١٠-٩ المنازعات والدعاوى القضائية

- إن الشركة طرفاً في عدد من الدعاوى القضائية والمطالبات والإجراءات النظامية والتحكيمية والقضايا العمالية المقامة سواء ضدها بصفتها الجهة المدعى عليها أو من قبلها بصفتها الجهة المدعية وفق ما تبينه الجداول أدناه:

١-١٠-٩ الدعاوى والمنازعات المقامة ضد الشركة بصفتها الجهة المدعى عليها

- كما بتاريخ إعداد هذه النشرة، إن الشركة طرفاً في عدد من الدعاوى بصفتها الجهة المدعى عليها وفق ما يبينه الجدول أدناه:

الجدول رقم (١٠٤): ملخص الدعاوى والمنازعات المقامة ضد الشركة بصفتها الجهة المدعى عليها

رقم الدعوى	أطراف الدعوى	موضوع الدعوى	تاريخ الإنشاء	مبلغ الدعوى (ريال سعودي)	الحالة
دعاوى المطالبة					
٤٣٥٨٦٤	دعوى مقدمة من قبل مدعي ضد شركة الصقر للتأمين	مطالبة بقيمة تأمين السيارات- شامل	١٤٤٣/١١/٢٧هـ (الموافق) (٢٠٢٢/٠٦/٢٦م)	٣٣,٨٦٠	تبادل مذكرات
٤٤٢٤٠٦	دعوى مقدمة من قبل مدعي ضد شركة الصقر للتأمين	مطالبة بقيمة تأمين الحوادث الشخصية	١٤٤٤/٠٤/١٩هـ (الموافق) (٢٠٢٢/١١/١٣م)	٧٥,٠٠٠	تبادل مذكرات
٤٤٢٧٣١	دعوى مقدمة من قبل مدعي ضد شركة الصقر للتأمين التعاوني	مطالبة بقيمة تأمين سيارات شامل	١٤٤٤/٠٤/٢٠هـ (الموافق) (٢٠٢٢/١١/١٤م)	٢٤,٤٨١	تم الحكم بمبلغ ٢٤,٤١٨ ريال للمدعي؛ يمثل قيمة التلفيات اللاحقة بالمركبة - حكم ابتدائي (تم تقديم استئناف)
٤٤٢٨٣٤	دعوى مقدمة من قبل مدعي ضد شركة الصقر للتأمين التعاوني	مطالبة بقيمة تأمين سيارات شامل	١٤٤٤/٠٥/٠٥هـ (الموافق) (٢٠٢٢/١١/٢٩م)	٩٥,٠٠٠	تم الحكم بمبلغ ٨٤,٠٠٠ ريال للمدعي؛ يمثل قيمة التلفيات اللاحقة بمركبته ومبلغ ١٨٨٠ ريال يمثل التعويض عن الفواتير النقل وفحص المركبة - حكم ابتدائي (تم تقديم استئناف من قبل الشركة)

رقم الدعوى	أطراف الدعوى	موضوع الدعوى	تاريخ الإنشاء	مبلغ الدعوى (ريال سعودي)	الحالة
٤٤٣٦٣٢	دعوى مقدمة من قبل مدعي ضد شركة الصقر للتأمين التعاوني	مطالبة بقيمة تأمين شامل	١٤٤٤/٠٦/١٢ هـ (الموافق) (٢٠٢٣/٠١/٠٥ م)	٨,٥٦٦	تبادل المذكرات
٤٤٠١٠٩	دعوى مقدمة من قبل مدعي ضد شركة الصقر للتأمين التعاوني	مطالبة بقيمة (تأمين سيارات - شامل)	١٤٤٤/١٢/٠٤ هـ (الموافق) (٢٠٢٣/٠٦/٢٢ م)	٥٦,٤٢٤	تم الحكم بمبلغ ٥٢,١٩٠.٧٠ للمدعي؛ يمثل قيمة التلغيات اللاحقة بمركبته محل الدعوى ومبلغ ١٠٦٠٠ تمثل قيمة التأخير في تسوية المطالبة - حكم ابتدائي (تم تقديم استئناف)
٤٤١٤٢٨	دعوى مقدمة من قبل مدعي ضد شركة الصقر للتأمين التعاوني	مطالبة بقيمة (تأمين سيارات ضد الغير)	١٤٤٤/٠٧/١٧ هـ (الموافق) (٢٠٢٣/٠٢/٠٨ م)	١٤,٠٠٠	الزام المدعي عليها شركة الصقر للتأمين التعاوني بأن تدفع للمدعي حكمي مبلغاً وقدره ١٤,٠٠٠ ألف ريال يمثل قيمة التلغيات اللاحقة بالمركبة جراء الحادث محل الدعوى - حكم ابتدائي (تم تقديم استئناف)
٤٤١١٢٨	دعوى مقدمة من قبل مدعي	مطالبة بقيمة (تأمين سيارات ضد الغير)	١٤٤٤/٠١/١٨ هـ (الموافق) (٢٠٢٢/٠٨/١٦ م)	٤٣,٢٦١	رفع استئناف
٤٤١١٥٣ ج	دعوى مقدمة من قبل مدعي ضد شركة الصقر للتأمين التعاوني	مطالبة بقيمة (تأمين سيارات ضد الغير)	١٤٤٤/٠٢/٢٥ هـ (الموافق) (٢٠٢٢/٠٩/٢١ م)	٥٥,٠٠٠	تم الحكم بمبلغ ٥٥,٠٠٠ ريال للمدعي يمثل قيمة التلغيات اللاحقة بمركبته - حكم استئناف نهائي
٤٤١٠٠٩ ر	دعوى مقدمة من قبل مدعي ضد شركة الصقر للتأمين	مطالبة بقيمة (تأمين سيارات ضد الغير)	١٤٤٤/٠١/٢٣ هـ (الموافق) (٢٠٢٢/٠٨/٢١ م)	١,٤٠٠	تبادل المذكرات
٤٤٤١٩٦	دعوى مقدمة من قبل مدعي ضد شركة الصقر للتأمين التعاوني	مطالبة بقيمة (تأمين سيارات شامل)	١٤٤٤/٠٧/١٠ هـ (الموافق) (٢٠٢٢/٠٢/٠١ م)	٢٤,٤٨١	تم الحكم للمدعي بمبلغ ٢٤,٤٨١ ريال يمثل قيمة التلغيات اللاحقة بالمركبة - حكم ابتدائي (تم تقديم استئناف)
٤٤١٤٨٦	دعوى مقدمة من قبل مدعي ضد شركة الصقر للتأمين التعاوني	مطالبة بقيمة (تأمين شامل)	١٤٤٤/٠٧/٢٣ هـ (الموافق) (٢٠٢٣/٠٢/١٤ م)	١٠,٠٠٠	تم الحكم للمدعي بمبلغ وقدره ١٠,٠٠٠ ريال، تمثل الأضرار اللاحقة بالمركبة - حكم ابتدائي (سيتم تقديم استئناف)
٤٤٤٥٧٤	دعوى مقدمة من قبل مدعي ضد شركة الصقر للتأمين التعاوني	مطالبة بقيمة (تأمين الحوادث الشخصية)	١٤٤٤/٠٦/٢٦ هـ (الموافق) (٢٠٢٣/٠١/١٩ م)	٢,٥٠٥	تبادل مذكرات
٤٤٤٦٠١	دعوى مقدمة من قبل مدعي ضد شركة الصقر للتأمين التعاوني	مطالبة بقيمة (تأمين شامل)	١٤٤٤/٠٧/٠٤ هـ (الموافق) (٢٠٢٣/٠١/٢٦ م)	٨٠,٠٠٠	تبادل المذكرات
٤٤٤٦٨٧	دعوى مقدمة من قبل مدعي ضد شركة الصقر للتأمين التعاوني	مطالبة بقيمة تأمين سيارات ضد الغير	١٤٤٤/٠٨/٠٢ هـ (الموافق) (٢٠٢٣/٠٢/٢٢ م)	٣٣,٧٨١	تبادل المذكرات
٤٤٤٦٣٢	دعوى مقدمة من قبل مدعي ضد شركة الصقر للتأمين التعاوني	مطالبة بقيمة (تأمين شامل)	١٤٤٤/٠٧/٢٥ هـ (الموافق) (٢٠٢٣/٠٢/١٦ م)	٨,٧١٥	تبادل المذكرات
٤٤٥٦٥٩	دعوى مقدمة من قبل مدعي ضد شركة الصقر للتأمين التعاوني	(تأمين سيارات شامل)	١٤٤٤/١٠/٠٣ هـ (الموافق) (٢٠٢٣/٠٤/٢٣ م)	٢٠,٠٠٠	تبادل مذكرات
٤٤٥٨٩٩	دعوى مقدمة من قبل مدعي ضد شركة الصقر للتأمين التعاوني	(تأمين سيارات ضد الغير)	١٤٤٤/١٠/٠٧ هـ (الموافق) (٢٠٢٣/٠٤/٢٧ م)	١,١٥٠	تبادل المذكرات
٤٤٦١٠٣	دعوى مقدمة من قبل مدعي ضد شركة الصقر للتأمين التعاوني	مطالبة بقيمة (تأمين سيارات شامل)	١٤٤٤/١٠/٢٠ هـ (الموافق) (٢٠٢٣/٠٥/١٠ م)	٦٦,٠٠٠	تبادل المذكرات

رقم الدعوى	أطراف الدعوى	موضوع الدعوى	تاريخ الإنشاء	مبلغ الدعوى (ريال سعودي)	الحالة
٤٤٦٦٢٤	دعوى مقدمة من قبل مدعي ضد شركة الصقر للتأمين التعاوني	مطالبة بقيمة (تأمين سيارات- ضد الغير)	١٠/١١/١٤٤٤هـ (الموافق ٣٠/٥/٢٠٢٣م)	٣٥,١٩٤	تبادل مذكرات
٤٤٦٦٥٩	دعوى مقدمة من قبل مدعي ضد شركة الصقر للتأمين التعاوني	مطالبة بقيمة (تأمين سيارات- ضد الغير)	١١/١١/١٤٤٤هـ (الموافق ٣١/٥/٢٠٢٣م)	٣,٠٠٠	تبادل مذكرات
٤٤٧٠٥٢	دعوى مقدمة من قبل مدعي ضد شركة الصقر للتأمين التعاوني	مطالبة بقيمة (تأمين مركبات- ضد الغير)	٠٣/١٢/١٤٤٤هـ (الموافق ٢١/٦/٢٠٢٣م)	٢,٦٦٢	تبادل مذكرات
٤٤٧٢٤٨	دعوى مقدمة من قبل مدعي ضد شركة الصقر للتأمين التعاوني	مطالبة بقيمة (تأمين مركبات- ضد الغير)	٢١/١١/١٤٤٤هـ (الموافق ١٠/٦/٢٠٢٣م)	٢,٦٥١	تبادل مذكرات
٤٤٧١٧٣	دعوى مقدمة من قبل مدعي ضد شركة الصقر للتأمين التعاوني	مطالبة بقيمة (تأمين مركبات- ضد الغير)	١٦/١١/١٤٤٤هـ (الموافق ٥/٦/٢٠٢٣م)	١٦,٠٠٠	تبادل مذكرات
٤٤٧١٧٢	دعوى مقدمة من قبل مدعي ضد شركة الصقر للتأمين التعاوني	مطالبة بقيمة (تأمين مركبات- ضد الغير)	١٣/١١/١٤٤٤هـ (الموافق ٢/٦/٢٠٢٣م)	١,٢٨١	تبادل مذكرات
٤٤٧١٢٧	دعوى مقدمة من قبل مدعي ضد شركة الصقر للتأمين التعاوني	مطالبة بقيمة (تأمين مركبات- ضد الغير)	١١/١١/١٤٤٤هـ (الموافق ٣١/٥/٢٠٢٣م)	٤,٠٠٠	تبادل مذكرات
٤٤٧٤٤٢	دعوى مقدمة من قبل مدعي ضد شركة الصقر للتأمين التعاوني	مطالبة بقيمة (تأمين مركبات- ضد الغير)	٢٢/١٢/١٤٤٤هـ (الموافق ١٠/٧/٢٠٢٣م)	٢٥,٤٥٠	تبادل مذكرات
٤٤٧٤٥٠	دعوى مقدمة من قبل مدعي ضد شركة الصقر للتأمين التعاوني	مطالبة بقيمة (تأمين مركبات- ضد الغير)	٢٣/١١/١٤٤٤هـ (الموافق ١٢/٦/٢٠٢٣م)	٧,٨١٢	تبادل مذكرات
٤٤٧٤٥٧	دعوى مقدمة من قبل مدعي ضد شركة الصقر للتأمين التعاوني	(تأمين مركبات- ضد الغير)	٢٣/١٢/١٤٤٤هـ (الموافق ١١/٧/٢٠٢٣م)	١,٨٠٠	تبادل مذكرات
٤٤٧٥٢٠	دعوى مقدمة من قبل مدعي ضد شركة الصقر للتأمين التعاوني	مطالبة بقيمة (تأمين مركبات- ضد الغير)	٢٥/١١/١٤٤٤هـ (الموافق ١٤/٦/٢٠٢٣م)	٧٣٨	تبادل مذكرات
٤٥٠٣٠٦	دعوى مقدمة من قبل مدعي ضد شركة الصقر للتأمين التعاوني	مطالبة بقيمة (تأمين مركبات- ضد الغير)	١٦/٠١/١٤٤٥هـ (الموافق ٠٣/٨/٢٠٢٣م)	٣٥,٠٠٠	تبادل مذكرات
٤٤٧٦٧٩	دعوى مقدمة من قبل مدعي ضد شركة الصقر للتأمين التعاوني	مطالبة بقيمة (تأمين مركبات- ضد الغير)	١٨/١٢/١٤٤٤هـ (الموافق ٠٦/٧/٢٠٢٣م)	٢٠,٠٠٠	تبادل مذكرات
٤٤٧٦٧٣	دعوى مقدمة من قبل مدعي ضد شركة الصقر للتأمين التعاوني	مطالبة بقيمة (تأمين مركبات- ضد الغير)	١٥/١٢/١٤٤٤هـ (الموافق ٠٣/٧/٢٠٢٣م)	٣٣,٨٦٢	تبادل مذكرات
٤٥٠٤٥٥	دعوى مقدمة من قبل مدعي ضد شركة الصقر للتأمين التعاوني	مطالبة بقيمة (تأمين مركبات- ضد الغير)	١٧/٠١/١٤٤٥هـ (الموافق ٠٤/٨/٢٠٢٣م)	١٦٦,٢٣٩	تبادل مذكرات
٤٥٠٥٠٣	دعوى مقدمة من قبل مدعي ضد شركة الصقر للتأمين التعاوني	مطالبة بقيمة (تأمين مركبات- ضد الغير)	٠٤/١١/١٤٤٤هـ (الموافق ٢٤/٥/٢٠٢٣م)	٥,٩٤٩	تبادل مذكرات
٤٥٠٦٨٣	دعوى مقدمة من قبل مدعي ضد شركة الصقر للتأمين التعاوني	مطالبة بقيمة (تأمين مركبات- ضد الغير)	١٢/٠١/١٤٤٥هـ (الموافق ٣٠/٧/٢٠٢٣م)	٧٠٧	تبادل مذكرات

رقم الدعوى	أطراف الدعوى	موضوع الدعوى	تاريخ الإنشاء	مبلغ الدعوى (ريال سعودي)	الحالة
٤٤٥٣٨٩	دعوى مقدمة من قبل مدعي ضد شركة الصقر للتأمين التعاوني	مطالبة بقيمة (تأمين مركبات- ضد الغير)	١٤٤٤/٠٨/٢٥ هـ (الموافق) ٢٠٢٣/٠٣/١٧ م	٩,٣٠٠	تم الحكم للمدعي مبلغاً وقدره ١٢,١١٣ ريال يمثل التعويض عن أضرار المركبة ومبلغ وقدره ١٣,٧٠٠ التعويض عن التأخير في التسوية بالمطالبة و ١٠٠ ريال عن كل يوم تأخير - حكم ابتدائي (تم رفع استئناف)
٤٤٥٤١٨	دعوى مقدمة من قبل مدعي ضد شركة الصقر للتأمين التعاوني	مطالبة بقيمة (تأمين الحوادث الشخصية)	١٤٤٤/٠٨/١٦ هـ (الموافق) ٢٠٢٣/٠٣/٠٨ م	٩,٤٥٠	تم الحكم للمدعي مبلغاً وقدره ٩,٤٥٠ ريالاً يمثل التعويض عن أضرار المركبة - حكم ابتدائي (تم رفع استئناف)
٤٥١٢١١	دعوى مقدمة من قبل مدعي ضد شركة الصقر للتأمين التعاوني	مطالبة بقيمة (تأمين مركبات- ضد الغير)	١٤٤٤/١٢/١٢ هـ (الموافق) ٢٠٢٣/٠٦/٣٠ م	١٣,٧٣٣	تبادل مذكرات
٤٥١١٧٣	دعوى مقدمة من قبل مدعي ضد شركة الصقر للتأمين التعاوني	مطالبة بقيمة (تأمين مركبات شامل)	١٤٤٤/١٢/٠٨ هـ (الموافق) ٢٠٢٣/٠٦/٢٦ م	٢,٢٣٧	تبادل مذكرات
٤٥١٢٩٥	دعوى مقدمة من قبل مدعي ضد شركة الصقر للتأمين التعاوني	مطالبة بقيمة (تأمين مركبات - ضد الغير)	١٤٤٤/١٢/٢٤ هـ (الموافق) ٢٠٢٣/٠٧/١٢ م	١١,١٨٧	تبادل مذكرات
٤٥١٦٦٤	دعوى مقدمة من قبل مدعي ضد شركة الصقر للتأمين التعاوني	مطالبة بقيمة (تأمين مركبات - ضد الغير)	١٤٤٤/١٢/٠٨ هـ (الموافق) ٢٠٢٣/٠٦/٢٦ م	٤,٢٠٤	تبادل مذكرات
٤٥١٦٣٧	دعوى مقدمة من قبل مدعي ضد شركة الصقر للتأمين التعاوني	مطالبة بقيمة (تأمين مركبات - شامل)	١٤٤٤/١٢/٠٨ هـ (الموافق) ٢٠٢٣/٠٦/٢٦ م	٨,١٧١	تبادل مذكرات
٤٥١٥٧٦	دعوى مقدمة من قبل مدعي ضد شركة الصقر للتأمين التعاوني	مطالبة بقيمة (تأمين مركبات -ضد الغير)	١٤٤٤/١٢/١٨ هـ (الموافق) ٢٠٢٣/٠٧/٠٦ م	١,٣٧٥	تبادل مذكرات
٤٥١٥٣٤	دعوى مقدمة من قبل مدعي ضد شركة الصقر للتأمين التعاوني	مطالبة بقيمة (تأمين مركبات -ضد الغير)	١٤٤٥/٠١/١٠ هـ (الموافق) ٢٠٢٣/٠٧/٢٨ م	١٧,١٢٠	تبادل مذكرات
٤٥١٤٧٦	دعوى مقدمة من قبل مدعي ضد شركة الصقر للتأمين التعاوني	مطالبة بقيمة (تأمين مركبات -ضد الغير)	١٤٤٤/١٢/٠١ هـ (الموافق) ٢٠٢٣/٠٦/١٩ م	١٧,٣٠٠	تبادل مذكرات
٤٥١٤٧٠	دعوى مقدمة من قبل مدعي ضد شركة الصقر للتأمين التعاوني	مطالبة بقيمة (تأمين مركبات -ضد الغير)	١٤٤٤/١١/٢٣ هـ (الموافق) ٢٠٢٣/٠٦/١٢ م	٨,٤٣٠	تبادل مذكرات
٤٥١٤٢٠	دعوى مقدمة من قبل مدعي ضد شركة الصقر للتأمين التعاوني	مطالبة بقيمة (تأمين مركبات -ضد الغير)	١٤٤٥/٠١/٠٨ هـ (الموافق) ٢٠٢٣/٠٧/٢٦ م	٣٥,٠٠٠	تبادل مذكرات
٤٥١٣٦٣	دعوى مقدمة من قبل مدعي ضد شركة الصقر للتأمين التعاوني	مطالبة بقيمة (تأمين مركبات- ضد الغير)	١٤٤٤/١٢/٢٢ هـ (الموافق) ٢٠٢٣/٠٧/١٠ م	٤٥,٥٥٨	تبادل مذكرات
٤٤٥٣٨٩	دعوى مقدمة من قبل مدعي ضد شركة الصقر للتأمين التعاوني	مطالبة بقيمة (تأمين مركبات- ضد الغير)	١٤٤٤/٠٨/٢٥ هـ (الموافق) ٢٠٢٣/٠٣/١٧ م	٩,٣٠٠	تم الحكم للمدعي مرضي رياض العنزي مبلغاً وقدره ١٢١١٣ ريالاً، يمثل التعويض عن أضرار المركبة ومبلغ وقدره ١٣٧٠٠ التعويض عن التأخير في التسوية بالمطالبة و ١٠٠ ريال عن كل يوم تأخير - حكم ابتدائي (تم رفع استئناف)
٤٥١٨٥٣	دعوى مقدمة من قبل مدعي ضد شركة الصقر للتأمين التعاوني	مطالبة بقيمة (تأمين مركبات- ضد الغير)	١٤٤٥/٠١/٢٢ هـ (الموافق) ٢٠٢٣/٠٨/٠٩ م	١٧,٠٠٠	تبادل مذكرات

رقم الدعوى	أطراف الدعوى	موضوع الدعوى	تاريخ الإنشاء	مبلغ الدعوى (ريال سعودي)	الحالة
٤٥١٩٢٩	دعوى مقدمة من قبل مدعي ضد شركة الصقر للتأمين التعاوني	مطالبة بقيمة (تأمين مركبات- شامل)	١٤٤٥/٠١/٢٠ هـ (الموافق) ٢٠٢٣/٠٨/٠٧ م	١٥,٢١٨	تبادل مذكرات
٤٥١٩٥١	دعوى مقدمة من قبل مدعي ضد شركة الصقر للتأمين التعاوني	مطالبة بقيمة (تأمين مركبات- ضد الغير)	١٤٤٤/١٢/٢٨ هـ (الموافق) ٢٠٢٣/٠٧/١٦ م	٢٨,٣٨٩	تبادل مذكرات
٤٥١٩٩٣	دعوى مقدمة من قبل مدعي ضد شركة الصقر للتأمين التعاوني	مطالبة بقيمة (تأمين مركبات- ضد الغير)	١٤٤٤/١٢/٢٠ هـ (الموافق) ٢٠٢٣/٠٧/٠٨ م	٣٠,٠٠٠	تبادل مذكرات
٤٥٢٠٦٢	دعوى مقدمة من قبل مدعي ضد شركة الصقر للتأمين التعاوني	مطالبة بقيمة (تأمين مركبات- ضد الغير)	٢٠٢٣ م	٤٦,٩٣٣	تبادل مذكرات
٤٥٢٠٦٣	دعوى مقدمة من قبل مدعي ضد شركة الصقر للتأمين التعاوني	مطالبة بقيمة (تأمين مركبات- شامل)	١٤٤٥/٠١/٠٨ هـ (الموافق) ٢٠٢٣/٠٧/٢٦ م	١٤,٢٠٠	تبادل مذكرات
٤٥٢٨٤٢	دعوى مقدمة من قبل مدعي ضد شركة الصقر للتأمين التعاوني	مطالبة بقيمة (تأمين مركبات- ضد الغير)	١٤٤٥/٠٢/١١ هـ (الموافق) ٢٠٢٣/٠٨/٢٧ م	٨٨,٢٢٠	تبادل مذكرات
٤٥٢٧٦٣	دعوى مقدمة من قبل مدعي ضد شركة الصقر للتأمين التعاوني	مطالبة بقيمة (حوادث شخصية)	١٤٤٥/٠٢/٠٩ هـ (الموافق) ٢٠٢٣/٠٨/٢٥ م	٧,٢٦٤	تبادل مذكرات
٤٥٢٨٦٧	دعوى مقدمة من قبل مدعي ضد شركة الصقر للتأمين التعاوني	مطالبة بقيمة (تأمين مركبات- ضد الغير)	١٤٤٥/٠٢/١١ هـ (الموافق) ٢٠٢٣/٠٨/٢٧ م	١,٥٠٠	تبادل مذكرات
٤٥٢٩٠٧	دعوى مقدمة من قبل ضد شركة الصقر للتأمين التعاوني	مطالبة بقيمة (تأمين مركبات- ضد الغير)	١٤٤٥/٠٢/٠٢ هـ (الموافق) ٢٠٢٣/٠٨/١٨ م	١,٠٥٧	تبادل مذكرات
٤٥٢٦٧٤	دعوى مقدمة من قبل ضد شركة الصقر للتأمين التعاوني	مطالبة بقيمة (تأمين مركبات- ضد الغير)	١٤٤٥/٠٢/١٠ هـ (الموافق) ٢٠٢٣/٠٨/٢٦ م	١,٣٨٦	تبادل مذكرات
٤٥٣٠٥٧	دعوى مقدمة من قبل ضد شركة الصقر للتأمين التعاوني	مطالبة بقيمة (تأمين مركبات- ضد الغير)	١٤٤٥/٠٢/١٢ هـ (الموافق) ٢٠٢٣/٠٨/٢٨ م	٢٣,٠٠٠	تبادل مذكرات
٤٤٥٦٧١	دعوى مقدمة من قبل مدعي ضد شركة الصقر للتأمين التعاوني	مطالبة بقيمة (تأمين مركبات)	١٤٤٤/٠٦/١٩ هـ (الموافق) ٢٠٢٣/٠١/١٢ م	٧١,٨٤٥	تم الحكم للمدعي مبلغاً وقدره ٧١,٨٤٥.٢٧ ريالاً يمثل التعويض عن أضرار المركبة - حكم ابتدائي (تم تقديم استئناف)
٤٥٣٥٥١	دعوى مقدمة من قبل مدعي ضد شركة الصقر	مطالبة بقيمة (تأمين مركبات- ضد الغير)	١٤٤٥/٠٢/٠٧ هـ (الموافق) ٢٠٢٣/٠٨/٢٣ م	٢٥,٣٢٠	تبادل مذكرات
٤٥٣٦٧٤	دعوى مقدمة من قبل مدعي ضد شركة الصقر للتأمين التعاوني	(مطالبة بقيمة (تأمين مركبات- ضد الغير)	١٤٤٥/٠٢/٣٠ هـ (الموافق) ٢٠٢٣/٠٩/١٥ م	١,٣١٥	تبادل مذكرات
٤٥٤٠٣٤	دعوى مقدمة من قبل مدعي ضد شركة الصقر للتأمين التعاوني	مطالبة بقيمة (تأمين مركبات- ضد الغير)	١٤٤٥/٠٢/٢٩ هـ (الموافق) ٢٠٢٣/٠٩/١٤ م	١٦,٢٨٤	تبادل مذكرات
٤٥٣٩٥٦	دعوى مقدمة من قبل مدعي ضد شركة الصقر للتأمين التعاوني	مطالبة بقيمة (تأمين مركبات- ضد الغير)	١٤٤٥/٠٢/٢٦ هـ (الموافق) ٢٠٢٣/٠٩/١١ م	١٠,٠٠٠	تبادل مذكرات
٤٥٣٩٣٠	دعوى مقدمة من قبل مدعي ضد شركة الصقر للتأمين التعاوني	مطالبة بقيمة (تأمين مركبات- ضد الغير)	١٤٤٥/٠٢/٢٨ هـ (الموافق) ٢٠٢٣/٠٩/١٣ م	٣٢,٠٠٠	تبادل مذكرات

رقم الدعوى	أطراف الدعوى	موضوع الدعوى	تاريخ الإنشاء	مبلغ الدعوى (ريال سعودي)	الحالة
٤٥٣٨٢٥	دعوى مقدمة من قبل مدعي ضد شركة الصقر للتأمين التعاوني	(تأمين مركبات - ضد الغير)	١٩/٠٢/١٤٤٥هـ (الموافق) (٢٠٢٣/٠٩/٠٤م)	٨,٠٠٠	تبادل مذكرات
٤٤٥٤٣٨	دعوى مقدمة من قبل مدعي ضد شركة الصقر للتأمين التعاوني	مطالبة بقيمة (تأمين مركبات - ضد الغير)	-	٤٥,٠٠٠	تبادل مذكرات
٤٥٤٠٩٢	دعوى مقدمة من قبل مدعي ضد شركة الصقر للتأمين التعاوني	مطالبة بقيمة (تأمين مركبات - ضد الغير)	٢٦/١٢/١٤٤٤هـ (الموافق) (٢٠٢٣/٠٧/١٤م)	٤,٠٠٠	تبادل مذكرات
٤٥٤٠٩١	دعوى مقدمة من قبل مدعي ضد شركة الصقر للتأمين التعاوني	مطالبة بقيمة (تأمين مركبات - ضد الغير)	٢٩/٠٢/١٤٤٥هـ (الموافق) (٢٠٢٣/٠٩/١٤م)	٢٥,٠٠٠	تبادل مذكرات
٤٤٢٠٣٦	دعوى مقدمة من قبل مدعي ضد شركة الصقر للتأمين	مطالبة بقيمة التعاوني (تأمين مركبات - ضد الغير)	٠١/٠٤/١٤٤٤هـ (الموافق) (٢٠٢٢/١٠/٢٦م)	٩٠,٨٠٠	تم الحكم للمدعي بدفع مبلغ ٧٠٦٠٠ ريال؛ قيمة التعويض التي لحقت بالمركبة - حكم ابتدائي (تم تقديم استئناف)
٤٤٥٧٧٥	دعوى مقدمة من قبل مدعي ضد شركة الصقر للتأمين التعاوني	مطالبة بقيمة (تأمين مركبات - تأمين طبي)	٢٧/٠٩/١٤٤٤هـ (الموافق) (٢٠٢٣/٠٤/١٨م)	٣,١٧٦	تبادل مذكرات
٤٥٤٠٣٩	دعوى مقدمة من قبل مدعي ضد شركة الصقر للتأمين التعاوني	(مطالبة بقيمة تأمين مركبات - تأمين شامل)	٠١/٠٢/١٤٤٥هـ (الموافق) (٢٠٢٣/٠٩/١٦م)	١,٢٣٠	تبادل مذكرات
٤٤٥٠٤٤	دعوى مقدمة من قبل مدعي ضد شركة الصقر للتأمين التعاوني	مطالبة بقيمة (تأمين مركبات - ضد الغير)	١٥/٠٨/١٤٤٤هـ (الموافق) (٢٠٢٣/٠٣/٠٧م)	٣٣,٠٥٥	تبادل مذكرات، وسوف يتم تسليم القرار بتاريخ ١٠/٠٤/١٤٤٥هـ
٤٥٤٢٢٨	دعوى مقدمة من قبل مدعي ضد شركة الصقر للتأمين التعاوني	(مطالبة بقيمة تأمين مركبات - ضد الغير)	١٠/٠٢/١٤٤٥هـ (الموافق) (٢٠٢٣/٠٩/٢٥م)	٧,٥٥١	تبادل مذكرات
٤٥٤٢٢٧	دعوى مقدمة من قبل مدعي ضد شركة الصقر للتأمين التعاوني	مطالبة بقيمة (تأمين مركبات - ضد الغير)	١٠/٠٢/١٤٤٥هـ (الموافق) (٢٠٢٣/٠٩/٢٥م)	٨٠,٠٠٠	تبادل مذكرات
٤٥٤٢٢٥	دعوى مقدمة من قبل مدعي ضد شركة الصقر للتأمين التعاوني	مطالبة بقيمة (تأمين مركبات - ضد الغير)	٠٢/٠٢/١٤٤٥هـ (الموافق) (٢٠٢٣/٠٩/١٧م)	١,٢١٤	تبادل مذكرات
٤٥٤٣٠٥	دعوى مقدمة من قبل مدعي ضد شركة الصقر للتأمين التعاوني	مطالبة بقيمة (تأمين مركبات - ضد الغير)	٠٥/٠١/١٤٤٥هـ (الموافق) (٢٠٢٣/٠٧/٢٣م)	٢,٠٠٠,٠٠٠	تبادل مذكرات
٢٥٠٢٩٠	طلب صلح مقدم من قبل مدعي ضد شركة الصقر للتأمين التعاوني	مطالبة بقيمة (تأمين مركبات - ضد الغير)	٢٠/٠٢/١٤٤٥هـ (الموافق) (٢٠٢٣/١٠/٠٥م)	٢٠,٧٥١	تبادل مذكرات
٤٥٤٤٥٤	دعوى مقدمة من قبل مدعي ضد شركة الصقر للتأمين التعاوني	مطالبة بقيمة (تأمين مركبات - ضد الغير)	٠٤/٠٢/١٤٤٥هـ (الموافق) (٢٠٢٣/٠٩/١٩م)	٤,٥٥٧	تبادل مذكرات
٤٥٤٤١٨	دعوى مقدمة من قبل ضد شركة الصقر للتأمين التعاوني	مطالبة بقيمة (تأمين الحوادث الشخصية)	٢٦/٠٢/١٤٤٥هـ (الموافق) (٢٠٢٣/٠٩/١١م)	٤,٦٣٩	تبادل مذكرات
٤٥٤٤٤٧	دعوى مقدمة من قبل مدعي ضد شركة الصقر للتأمين التعاوني	مطالبة بقيمة (تأمين مركبات - ضد الغير)	١٩/٠٢/١٤٤٥هـ (الموافق) (٢٠٢٣/٠٩/٠٤م)	٧٤,٥٠٠	تبادل مذكرات
٤٥٤٤٣١	دعوى مقدمة من قبل مدعي ضد شركة الصقر للتأمين التعاوني	مطالبة بقيمة (تأمين مركبات - ضد الغير)	٠٩/٠٢/١٤٤٥هـ (الموافق) (٢٠٢٣/٠٩/٢٤م)	٣٠٠,٠٠٠	تبادل مذكرات

رقم الدعوى	أطراف الدعوى	موضوع الدعوى	تاريخ الإنشاء	مبلغ الدعوى (ريال سعودي)	الحالة
٤٥٤٥١٤	دعوى مقدمة من قبل مدعي ضد شركة الصقر للتأمين التعاوني	مطالبة بقيمة - (تأمين مركبات - ضد الغير)	١٤٤٥/٠٢/٢١ هـ (الموافق) ٢٠٢٣/٠٩/٠٦ م	٤٦,٦٠٠	تبادل مذكرات
٤٥٤٤٩٣	دعوى مقدمة من قبل مدعي ضد شركة الصقر للتأمين التعاوني	مطالبة بقيمة - (تأمين مركبات - ضد الغير)	١٤٤٥/٠٣/١١ هـ (الموافق) ٢٠٢٣/٠٣/٢٦ م	٥٠,٩٩٢٣	تبادل مذكرات
٤٥٢١٦٧	دعوى مقدمة من قبل مدعي ضد شركة الصقر للتأمين التعاوني	مطالبة بقيمة - (تأمين مركبات - ضد الغير)	١٤٤٥/٠١/٢١ هـ (الموافق) ٢٠٢٣/٠٨/٠٨ م	٢,٠٧٠	تبادل مذكرات
٤٥٢٩٢٥	دعوى مقدمة من قبل مدعي ضد شركة الصقر للتأمين التعاوني	مطالبة بقيمة - (تأمين مركبات - شامل)	١٤٤٥/٠١/٢٧ هـ (الموافق) ٢٠٢٣/٠٨/١٤ م	١٢,٩٠٤	تبادل مذكرات
٤٥٤٥٩٥	دعوى مقدمة من قبل مدعي ضد شركة الصقر للتأمين التعاوني	مطالبة بقيمة - (تأمين مركبات - ضد الغير)	١٤٤٥/٠٣/١٧ هـ (الموافق) ٢٠٢٣/١٠/٠٢ م	٣٠٠,٠٠٠	تبادل مذكرات
٤٥٤٦١٧	دعوى مقدمة من قبل مدعي شركة الصقر للتأمين التعاوني	مطالبة بقيمة - (تأمين مركبات - ضد الغير)	١٤٤٥/٠٣/٢١ هـ (الموافق) ٢٠٢٣/١٠/٠٦ م	٦١٤	تبادل مذكرات
٤٥٤٧٢٠	دعوى مقدمة من قبل مدعي ضد شركة الصقر للتأمين التعاوني	مطالبة بقيمة - (تأمين مركبات - ضد الغير)	١٤٤٥/٠٣/٢١ هـ (الموافق) ٢٠٢٣/١٠/٠٦ م	٤٠٠	تبادل مذكرات
٤٥٤٨١٨	دعوى مقدمة من قبل مدعي ضد شركة الصقر للتأمين التعاوني	مطالبة بقيمة - (تأمين مركبات - ضد الغير)	١٤٤٥/٠٣/١٢ هـ (الموافق) ٢٠٢٣/٠٩/٢٧ م	١,٤٣٣	تبادل مذكرات
٤٥٤٨٢٦	دعوى مقدمة من قبل مدعي ضد شركة الصقر للتأمين التعاوني	مطالبة بقيمة - (تأمين مركبات - شامل)	١٤٤٥/٠٣/١٢ هـ (الموافق) ٢٠٢٣/٠٩/٢٧ م	٩٠٠	تبادل مذكرات
٤٥٤٨٣٤	دعوى مقدمة من قبل مدعي ضد شركة الصقر للتأمين التعاوني	مطالبة بقيمة - (تأمين مركبات - شامل)	١٤٤٥/٠٣/١٦ هـ (الموافق) ٢٠٢٣/١٠/٠١ م	٣٠٠,٠٠٠	تبادل مذكرات
٤٥٤٨٤٠	دعوى مقدمة من قبل مدعي ضد شركة الصقر للتأمين التعاوني	مطالبة بقيمة - (تأمين مركبات - شامل)	١٤٤٥/٠٣/٣٠ هـ (الموافق) ٢٠٢٣/١٠/١٥ م	١٤,٦٧٠	تبادل مذكرات
٤٥٤٨٤٩	دعوى مقدمة من قبل مدعي ضد شركة الصقر للتأمين التعاوني	مطالبة بقيمة - (تأمين مركبات - شامل)	١٤٤٥/٠٣/٢٠ هـ (الموافق) ٢٠٢٣/١٠/٠٥ م	٢,٤١٧	تبادل مذكرات
٤٥٤٨٦٩	دعوى مقدمة من قبل مدعي ضد شركة الصقر للتأمين التعاوني	مطالبة بقيمة - (تأمين مركبات - شامل)	١٤٤٥/٠٣/٢٥ هـ (الموافق) ٢٠٢٣/١٠/١٠ م	٢٥,٥٦٦	تبادل مذكرات
٤٥٤٩٦٣	دعوى مقدمة من قبل مدعي ضد شركة الصقر للتأمين التعاوني	مطالبة بقيمة - (تأمين مركبات - شامل)	١٤٤٥/٠٣/٢١ هـ (الموافق) ٢٠٢٣/١٠/٠٦ م	١١,٢٦٦	تبادل مذكرات
٤٥٥٠٠١	دعوى مقدمة من قبل مدعي ضد شركة الصقر للتأمين التعاوني	مطالبة بقيمة - (تأمين مركبات - شامل)	١٤٤٥/٠٣/١٧ هـ (الموافق) ٢٠٢٣/١٠/٠٢ م	١٥٧٢٣	تبادل مذكرات
٤٥٥٠٢٦	دعوى مقدمة من قبل مدعي ضد شركة الصقر للتأمين التعاوني	مطالبة بقيمة - (تأمين حوادث شخصية)	١٤٤٥/٠٤/٠٤ هـ (الموافق) ٢٠٢٣/١٠/١٩ م	٥٠٠,٠٠٠	تبادل مذكرات
٤٥٥١٠٢	دعوى مقدمة من قبل مدعي ضد شركة الصقر للتأمين التعاوني	مطالبة بقيمة - (تأمين مركبات - ضد الغير)	١٤٤٥/٠٣/٢٧ هـ (الموافق) ٢٠٢٣/١٠/١٢ م	٩,٦٠٦	تبادل مذكرات

رقم الدعوى	أطراف الدعوى	موضوع الدعوى	تاريخ الإنشاء	مبلغ الدعوى (ريال سعودي)	الحالة
٤٥٥١٥٩	دعوى مقدمة من قبل مدعي ضد شركة الصقر للتأمين التعاوني	مطالبة بقيمة (تأمين مركبات- ضد الغير)	١٤٤٥/٠٤/٠١ هـ (الموافق) ٢٠٢٣/١٠/١٦ م	٤٥٥,١٥٩	تبادل مذكرات
٤٥٥١٩٢	دعوى مقدمة من قبل مدعي ضد شركة الصقر للتأمين التعاوني	مطالبة بقيمة (تأمين مركبات- شامل)	١٤٤٥/٠٣/٢٧ هـ (الموافق) ٢٠٢٣/١٠/١٢ م	١٠,١٢٨	تبادل مذكرات
٤٥٥٢٢٤	دعوى مقدمة من قبل مدعي ضد شركة الصقر للتأمين التعاوني	مطالبة بقيمة (تأمينات أخرى)	١٤٤٥/٠٤/٠٨ هـ (الموافق) ٢٠٢٣/١٠/٢٣ م	١٠٩,٠٣٩	تبادل مذكرات
٤٥٥٢٣٥	دعوى مقدمة من قبل مدعي ضد شركة الصقر للتأمين التعاوني	مطالبة بقيمة (تأمين مركبات- ضد الغير)	١٤٤٥/٠٤/٠٨ هـ (الموافق) ٢٠٢٣/١٠/٢٣ م	١٧,٠٥٩	تبادل مذكرات
٤٥٥٣٤١	دعوى مقدمة من قبل مدعي الزهراني ضد شركة الصقر للتأمين التعاوني	مطالبة بقيمة (تأمين مركبات- ضد الغير)	١٤٤٥/٠٤/٠١ هـ (الموافق) ٢٠٢٣/١٠/١٦ م	٨,٠٩٥	تبادل مذكرات
٤٥٥٣٨٢	دعوى مقدمة م من قبل مدعي ضد شركة الصقر للتأمين التعاوني	مطالبة بقيمة (تأمين الحوادث الشخصية)	١٤٤٥/٠٤/٠٤ هـ (الموافق) ٢٠٢٣/١٠/١٩ م	٣٥٠,٠٠٠	تبادل مذكرات
٤٥٥٦٦٠	دعوى مقدمة من قبل مدعي ضد شركة الصقر للتأمين التعاوني	مطالبة بقيمة (تأمين مركبات- شامل)	-	٢٠,٠٠٠	تبادل مذكرات
٤٥٥٦٧٣	دعوى مقدمة من قبل مدعي ضد شركة الصقر للتأمين التعاوني	مطالبة بقيمة (تأمين مركبات- ضد الغير)	-	٨٦٧	تبادل مذكرات
٤٥٥٦٨٠	دعوى مقدمة من قبل مدعي ضد شركة الصقر للتأمين التعاوني	(مطالبة بقيمة تأمين مركبات- ضد الغير)	-	٣٠٠,٠٠٠	تبادل مذكرات
٤٥٥٦٩٧	دعوى مقدمة من قبل مدعي ضد شركة الصقر للتأمين التعاوني	مطالبة بقيمة (تأمين مركبات- ضد الغير)	-	١,١٤٠	تبادل مذكرات
٤٥٥٧٧٨	دعوى مقدمة من قبل مدعي ضد شركة الصقر للتأمين التعاوني	مطالبة بقيمة (تأمين مركبات- ضد الغير)	-	٥,٥٩١	تبادل مذكرات
٤٥٥٨٧٢	دعوى مقدمة من قبل مدعي ضد شركة الصقر للتأمين التعاوني	مطالبة بقيمة (تأمين مركبات- شامل)	-	٢,٧٣٠	تبادل مذكرات
٤٥٥٨٩٥	دعوى مقدمة من قبل مدعي ضد شركة الصقر للتأمين التعاوني	مطالبة بقيمة (تأمين مركبات- ضد الغير)	-	٤,٩٥٥	تبادل مذكرات
٤٥٥٩٣٣	دعوى مقدمة من سامي حمود سامي الشمري ضد شركة الصقر للتأمين التعاوني	مطالبة بقيمة (تأمين مركبات- ضد الغير)	-	٧٨٨,٠٠٠	تبادل مذكرات
٤٥٥٩٧٢	دعوى مقدمة من قبل مدعي ضد شركة الصقر للتأمين التعاوني	مطالبة بقيمة (تأمين مركبات- ضد الغير)	-	٣,٦٠٠	تبادل مذكرات
٤٥٥٩٧٦	دعوى مقدمة من قبل مدعي ضد شركة الصقر للتأمين التعاوني	مطالبة بقيمة (تأمين مركبات- شامل)	-	٣,٦٠٠	تبادل مذكرات
٤٥٥٩٩٩	دعوى مقدمة من قبل مدعي ضد شركة الصقر للتأمين التعاوني	مطالبة بقيمة (تأمين مركبات- ضد الغير)	-	٣٥٠٠	تبادل مذكرات

رقم الدعوى	أطراف الدعوى	موضوع الدعوى	تاريخ الإنشاء	مبلغ الدعوى (ريال سعودي)	الحالة	
٤٥٦٠٣٢	دعوى مقدمة من قبل مدعي ضد شركة الصقر للتأمين التعاوني	مطالبة بقيمة (تأمين مركبات- ضد الغير)	-	٢٤,٠٢٠	تبادل مذكرات	
٤٥٦٠٣٦	دعوى مقدمة من قبل مدعي ضد شركة الصقر للتأمين التعاوني	مطالبة بقيمة (تأمين مركبات- ضد الغير)	-	٩٠,٠٠٠	تبادل مذكرات	
٤٥٦٠٦٤	دعوى مقدمة من قبل مدعي ضد شركة الصقر للتأمين التعاوني	مطالبة بقيمة (تأمين مركبات- ضد الغير)	-	١٤,٥٢٦	تبادل مذكرات	
٤٥٦١٧٧	دعوى مقدمة من قبل مدعي ضد شركة الصقر للتأمين التعاوني	مطالبة بقيمة (تأمينات أخرى)	-	٢٩,٠٠٠	تبادل مذكرات	
٤٥٦١٦٩	دعوى مقدمة من قبل مدعي ضد شركة الصقر للتأمين التعاوني	(تأمين مركبات- ضد الغير)	-	٧,٠٠٠	تبادل مذكرات	
٤٥٦١٥٠	دعوى مقدمة من قبل مدعي ضد شركة الصقر للتأمين التعاوني	مطالبة بقيمة (تأمين مركبات- ضد الغير)	-	٨٣,٢٢٧	تبادل مذكرات	
٤٥٦١٠٤	دعوى مقدمة من قبل مدعي ضد شركة الصقر للتأمين التعاوني	مطالبة بقيمة (تأمينات أخرى)	-	٤٢٣,٦٦٢	تبادل مذكرات	
٤٥٦٢٨٧	دعوى مقدمة من قبل مدعي ضد شركة الصقر للتأمين التعاوني	مطالبة بقيمة (تأمين مركبات- ضد الغير)	-	٣٠٠,٠٠٠	تبادل مذكرات	
٤٥٦٣٥٢	دعوى مقدمة من قبل مدعي ضد شركة الصقر للتأمين التعاوني	مطالبة بقيمة (تأمين مركبات- ضد الغير)	-	٢,٥٣٤	تبادل مذكرات	
٤٥٦٣٥٥	دعوى مقدمة من قبل مدعي ضد شركة الصقر للتأمين التعاوني	مطالبة بقيمة (تأمين مركبات- ضد الغير)	-	٣٠٠,٠٠٠	تبادل مذكرات	
٤٥٦٣٥٦	دعوى مقدمة من قبل مدعي ضد شركة الصقر للتأمين التعاوني	مطالبة بقيمة (تأمين مركبات- ضد الغير)	-	٩,١٠١	تبادل مذكرات	
٤٥٦٤٧١	دعوى مقدمة من قبل مدعي ضد شركة الصقر للتأمين التعاوني	مطالبة بقيمة (تأمين مركبات- شامل)	-	٣٣,٥٠٦	تبادل مذكرات	
المجموع					٩,٥٤٧,٥٣٣	—
القضايا العمالية						
١٤٤٥٠٣١٠٧٣٦	دعوى مرفوعة من مدعي ضد شركة الصقر للتأمين التعاوني (تسوية ودية)	دعوى عمالية	١٤٤٥/٠٣/١٠ هـ (الموافق ٢٠٢٣/٠٩/٢٥ م)	غير معلوم حاليا	تم إحالتها للمحكمة العمالية ولم يتم تحديد موعد للجلسة	
١٤٤٥٠٣٢٠٤٦٩	دعوى مرفوعة من مدعي ضد شركة الصقر للتأمين التعاوني (تسوية ودية)	دعوى عمالية	١٤٤٤/٠٩/١٩ هـ (الموافق ٢٠٢٣/٠٤/١٠ م)	غير معلوم حاليا	تم رد الدعوى	
Cs/٢٨١٩٧٤١/ id٣١٤	دعوى مرفوعة من مدعي (تسوية ودية)	دعوى عمالية	١٤٤٥/٠٣/٣٠ هـ (الموافق ٢٠٢٣/١٠/١٥ م)	غير معلوم حاليا	لم يتم تحديد موعد للجلسة	
قضايا المطالبات الطبية						
٤٤٣٠٧٥	دعوى مقدمة من يوسف العواجي ضد شركة الصقر للتأمين التعاوني (تأمين طبي)	المطالبات الطبية	١٤٤٤/٠٥/٠٢ هـ (الموافق ٢٠٢٢/١١/٢٦ م)	٢٥,٠٠٠	تبادل مذكرات	

رقم الدعوى	أطراف الدعوى	موضوع الدعوى	تاريخ الإنشاء	مبلغ الدعوى (ريال سعودي)	الحالة	
٤٤٥٧٧٥	دعوى مقدمة من مدعي ضد شركة الصقر للتأمين التعاوني (تأمين طبي)	المطالبات الطبية	١٤٤٤/٠٩/٢٧ هـ (الموافق ٢٠٢٣/٠٤/١٨ م)	٣,١٧٦	تم تحديد موعد للجلسة بتاريخ ١٤٤٥/٠٤/١٠ هـ الساعة ١	
د ٤٢٢٤٨١	دعوى مرفوعة من مدعي ضد شركة الصقر في القسيم (تأمين طبي)	المطالبات الطبية	١٤٤٤/٠١/٢٧ هـ (الموافق ٢٠٢٢/٠٨/٢٥ م)	٦٦,٨٧٣	قرار اللجنة الاستئنافية بإحالتها إلى اللجنة الابتدائية مرة أخرى	
المجموع					٩٥,٠٤٩	—
دعوى تحكيم						
—	شركة مدعية ضد شركة الصقر للتأمين التعاوني	تحكيم بخصوص الرسوم الإدارية	١٤٤٥/٠٢/١٢ هـ (الموافق ٢٠٢٣/٠٩/٢٨ م)	٧,٧٥٦,٦٢٠.٦٨	تبادل مذكرات	

المصدر: الشركة

٢-١-٠-٩ الدعاوى والمنازعات المقامة من قبل الشركة بصفتها الجهة المدعية

كما بتاريخ إعداد هذه النشرة، إن الشركة طرفاً في دعوى واحدة بصفتها الجهة المدعية وقيمتها الإجمالية (١,٨٢٩,٩٠٨.٦٠) ريال سعودي، وفق ما يبيئه الجدول أدناه:

الجدول رقم (١٠٥): ملخص الدعاوى والمنازعات المقامة ضد الشركة بصفتها الجهة المدعى عليها

رقم الدعوى	أطراف الدعوى	تاريخ إنشاء الدعوى	مبلغ الدعوى (ريال سعودي)	الحالة
ج ٤٥٠٩٣٥	دعوى مقدمة من قبل شركة الصقر للتأمين التعاوني ضد شركة	١٤٤٥/٠١/١٤ هـ (الموافق ٢٠٢٣/٠٨/٠١ م)	١,٨٢٩,٩٠٨.٦٠	قيد النظر

المصدر: الشركة

١١-٩ المعلومات الجوهرية التي تغيرت منذ موافقة الهيئة على آخر نشرة إصدار

فيما يلي ملخص لأبرز المعلومات التي تغيرت منذ موافقة الهيئة على آخر نشرة إصدار أسهم والتي صدرت بتاريخ ١٤٢٨/١٠/٠٨ هـ (الموافق ٢٠١٧/١٠/٢٠ م):

- المركز الرئيسي: بتاريخ ١٤٣٠/٠٢/١٥ هـ (الموافق ٢٠١٦/٠٥/٠١ م)، أعلنت الشركة عن انتقال مركزها الرئيسي من مدينة الرياض إلى مدينة الخبر.
- انتخاب أعضاء مجلس إدارة:

١. بتاريخ ١٤٣٢/٠٦/٢٠ هـ (الموافق ٢٠١١/٠٥/٢٣ م)، وافقت الجمعية العامة العادية على انتخاب السادة في الدورة الثانية للمجلس: عبد الرحمن بن علي التركي، عبدالله جمعه السري، أمجد يسري الدويك، سامي روجي الشخشير، عبد الرحمن حسن الشربتلي، عبد المحسن عبدالله السنيد، مازن احمد الجبير، بسام احمد البنعلي، وليد دافيد أيوب وطارق عبدالله البسام أعضاء في مجلس الإدارة الجديد، الذي تبدأ دورته من تاريخ انعقاد الجمعية العامة العادية، وهو تاريخ ١٤٣٢/٦/٢٠ هـ (الموافق ٢٠١١/٥/٢٣ م)

٢. بتاريخ ١٤٣٥/٠٨/١٩ هـ (الموافق ٢٠١٤/٠٦/١٧ م)، وافقت الجمعية العامة العادية على انتخاب السادة في الدورة الثالثة للمجلس: عبد الرحمن التركي، عبدالله جمعة السري، أمجد يسري الدويك، سامي روجي الشخشير، عبد الرحمن حسن شربتلي، عبد المحسن عبدالله السنيد، طارق عبدالله البسام، وليد دافيد أيوب، بسام احمد البنعلي ومازن احمد الجبير، لعضوية مجلس إدارة الشركة الجديد والتي تبدأ دورته من تاريخ ١٤٣٥/٠٨/١٩ هـ (الموافق ٢٠١٤/٠٦/١٧ م) وتنتهي بتاريخ ١٤٣٨/٠٩/٢١ هـ (الموافق ٢٠١٧/٠٦/١٦ م).

٣. بتاريخ ١٤٣٨/٠٩/١٨ هـ (الموافق ٢٠١٧/٠٦/١٣ م)، وافقت الجمعية العامة العادية على انتخاب السادة في الدورة الرابعة للمجلس: فهد عبدالرحمن علي التركي، أمجد محمد يسري محمود الدويك، عبدالله جمعة ماجد السري، محمد سامي روجي حافظ الشخشير، سلمان محمد حسن عبدالله الجشي، بسام احمد ناصر البنعلي، طارق عبدالله عبدالعزيز البسام، محمود محمد نشار وسعود صالح العريفي لثلاث سنوات تبدأ دورته من تاريخ ١٤٣٨/٠٩/٢١ هـ (الموافق ٢٠١٧/٠٦/١٦ م) وتنتهي بتاريخ ١٤٤١/١٠/٢٤ هـ (الموافق ٢٠٢٠/٠٦/١٦ م).

٤. بتاريخ ١٠/٠٩/١٤٤١هـ (الموافق ٠١/٠٦/٢٠٢٠م)، وافقت الجمعية العامة العادية على انتخاب السادة في الدورة الخامسة للمجلس: عبدالمحسن جابر، ماجد عبدالله السري، سلطان بن عبدالعزيز السويدي، عبدالله جمعه ماجد السري، فهد عبدالرحمن التركي، عبدالله بن عبدالرحمن البسام، ياسر بن عبدالعزيز القاضي، خالد بن عبدالحميد الشويعر، سلطان خالد التركي لدورة تبدأ من تاريخ ١٠/٢٤/١٤٤١هـ (الموافق ١٦/٠٦/٢٠٢٠م) ومدتها ثلاث سنوات تنتهي في تاريخ ١١/٢٦/١٤٤٤هـ (الموافق ١٥/٠٦/٢٠٢٣م).

٥. بتاريخ ٠٨/٠٥/١٤٤٥هـ (الموافق ٢٢/١١/٢٠٢٣م)، وافقت الجمعية العامة العادية على انتخاب السادة في الدورة السادسة للمجلس: عبدالمحسن نافذ جابر، سلطان بن عبدالعزيز السويدي، عبدالله سليمان الهندي، محمد عبدالعزيز النعيم، سامي أحمد الباطين نايف راشد العرفج، ياسر محمد الحربي، سعود صالح العريفي، أحمد خضير البقشي لدورة تبدأ من تاريخ ٠٩/٠٥/١٤٤٥هـ (الموافق ٢٣/١١/٢٠٢٣م) ومدتها ثلاث سنوات حيث تنتهي في تاريخ ١٢/٠٦/١٤٤٨هـ (الموافق ٢٢/١١/٢٠٢٦م).

- رأس المال والنظام الأساسي:

١. بتاريخ ٢٦/٠٦/١٤٣٤هـ (الموافق ٠٦/٠٥/٢٠١٣م)، وافقت الجمعية العامة (غير العادية) على توصية مجلس الإدارة بزيادة رأس مال الشركة من مائتي مليون (٢٠٠,٠٠٠,٠٠٠) ريال سعودي إلى مائتين وخمسين مليون (٢٥٠,٠٠٠,٠٠٠) ريال سعودي بنسبة (٢٥٪) وذلك بمنح سهم مجاني مقابل كل (٤) أسهم قائمة يملكها المساهمون المقيدون بسجل المساهمين بنهاية تداول يوم انعقاد الجمعية العامة غير العادية، على أن تسدد قيمة الزيادة في رأس المال عن طريق تحويل مبلغ خمسين مليون (٥٠,٠٠٠,٠٠٠) ريال سعودي من بند الأرباح المبقة، وبالتالي يزداد عدد الأسهم من عشرين مليون (٢٠,٠٠٠,٠٠٠) سهم إلى خمسة وعشرين (٢٥,٠٠٠,٠٠٠) سهم، بزيادة قدرها خمسة ملايين (٥,٠٠٠,٠٠٠) سهم وتعديل نص المادة (٧) من النظام الأساسي للشركة لتصبح كالتالي: رأس مال الشركة مائتين وخمسين مليون (٢٥٠,٠٠٠,٠٠٠) ريال سعودي مقسمة إلى خمسة وعشرين مليون (٢٥,٠٠٠,٠٠٠) سهم بقيمة اسمية (١٠) ريالات للسهم الواحد.

٢. بتاريخ ٢٠/٠٨/١٤٣٨هـ (الموافق ١٦/٠٥/٢٠١٧م)، وافقت الجمعية العامة (غير العادية) على تعديل النظام الأساسي للشركة وذلك بما يتفق مع نظام الشركات.

٣. بتاريخ ١٦/١١/١٤٣٩هـ (الموافق ٢٩/٠٧/٢٠١٨م)، وافقت الجمعية العامة (غير العادية) على توصية مجلس الإدارة بشأن زيادة رأس مال الشركة عن طريق منح أسهم مجانية لمساهمي الشركة كما يلي: رأس المال قبل الزيادة مائتين وخمسين مليون (٢٥٠,٠٠٠,٠٠٠) ريال سعودي، رأس المال بعد الزيادة أربع مائة مليون (٤٠٠,٠٠٠,٠٠٠) ريال سعودي، نسبة الزيادة (٦٠٪)، عدد الأسهم قبل الزيادة خمسة وعشرين مليون (٢٥,٠٠٠,٠٠٠) سهم، عدد الأسهم بعد الزيادة أربعين مليون (٤٠,٠٠٠,٠٠٠) سهم وبمنح (٣) أسهم لكل (٥) أسهم.

٤. بتاريخ ١٧/٠٣/١٤٤٤هـ (الموافق ١٣/١٠/٢٠٢٢م)، وافقت الجمعية العامة للمساهمين (غير العادية) على تخفيض رأس مال الشركة من أربع مائة مليون (٤٠٠,٠٠٠,٠٠٠) ريال سعودي إلى مائة وأربعين مليون (١٤٠,٠٠٠,٠٠٠) ريال سعودي مقسم إلى أربعة عشر مليون (١٤,٠٠٠,٠٠٠) سهم عادي وذلك لإطفاء كافة الخسائر المتراكمة بقيمة مائتان وستون مليون (٢٦٠,٠٠٠,٠٠٠) ريال سعودي عن طريق إلغاء ستة وعشرون مليون (٢٦,٠٠٠,٠٠٠) سهم من الأسهم المصدرة للشركة وبلغت نسبة التخفيض (٦٥٪) من رأس مال الشركة.

٥. بتاريخ ٢٨/٠٢/١٤٤٥هـ (الموافق ١٣/٠٩/٢٠٢٣م)، أوصى مجلس إدارة الشركة بزيادة رأس المال من خلال طرح أسهم حقوق أولوية بقيمة مائة وستين مليون (١٦٠,٠٠٠,٠٠٠) ريال سعودي ليصبح رأس المال بعد الزيادة ثلاثمائة مليون (٣٠٠,٠٠٠,٠٠٠) ريال سعودي وذلك التزاماً بالحد الأدنى المطلوب من رأس مال شركات التأمين.

- الحوكمة: إقرار لوائح وسياسات داخلية ذات الصلة بحوكمة الشركة تماشياً مع أحكام لائحة حوكمة الشركات المدرجة الصادرة عن هيئة السوق المالية ولائحة حوكمة شركات التأمين.

١٢-٩ الإقرارات المتعلقة بالمعلومات القانونية

إضافة إلى الإقرارات الأخرى المشار إليها في هذه النشرة، يقر أعضاء مجلس الإدارة بما يلي:

١. أن الإصدار لا يخالف الأنظمة واللوائح ذات العلاقة في المملكة العربية السعودية.
٢. لا يخل الإصدار بأي من العقود أو الاتفاقيات التي تكون الشركة طرفاً فيها.
٣. أنه تم الإفصاح عن جميع المعلومات القانونية الجوهرية المتعلقة بالشركة في نشرة الإصدار.
٤. بخلاف ما ورد في الفقرة (٩-١٠) «المنازعات والدعاوى القضائية» في الصفحة (١٨٥) من هذه النشرة، أن الشركة ليست خاضعة لأي دعاوى أو إجراءات قانونية قد تؤثر بمفردها أو بمجملها جوهرياً في أعمال الشركة أو في وضعها المالي.
٥. أن أعضاء مجلس إدارة الشركة ليسوا خاضعين لأي دعاوى أو إجراءات قانونية قد تؤثر بمفردها أو بمجملها جوهرياً في أعمال الشركة أو في وضعها المالي.

١-١٠ - التعهد بالتغطية

أبرمت الشركة و متعهد تغطية الاكتتاب شركة البلاد للاستثمار (البلاد المالية) اتفاقية تعهد تغطية اكتتاب ستة عشر مليون (١٦,٠٠٠,٠٠٠) سهم عادي بسعر عشرة (١٠) ريالاً سعودية للسهم الواحد وبقيمة إجمالية قدرها مائة وستون مليون (١٦٠,٠٠٠,٠٠٠) ريال سعودي، تمثل (١٠٠٪) من أسهم حقوق الأولوية المطروحة للاكتتاب («اتفاقية التعهد بتغطية الاكتتاب»).

١-١٠ متعهد التغطية

متعهد التغطية

شركة البلاد المالية
الرياض - حي العليا
طريق الملك فهد - ص ب ١٤٠ الرياض ١١٤١١
المملكة العربية السعودية
الهاتف: ٩٢٠٠٠٣٦٣٦ (١١) ٩٦٦
الفاكس: ٢٩٠٦٢٩٩ (١١) ٩٦٦
الموقع الإلكتروني: www.albilad-capital.com
البريد الإلكتروني: investmentbanking@albilad-capital.com



٢-١٠ ملخص اتفاقية التعهد بالتغطية

طبقاً لشروط وأحكام اتفاقية التعهد بتغطية الاكتتاب، فإنه:

- تتعهد الشركة لمتعهد التغطية أنه في تاريخ التخصيص سوف تصدر وتخصص لمتعهد التغطية جميع أسهم حقوق الأولوية المتعهد بتغطيتها في هذا الاكتتاب التي لم يكتب بها المساهمون المستحقون وذلك بسعر الاكتتاب.
- يتعهد متعهد تغطية الاكتتاب للشركة بأنه في تاريخ التخصيص، سوف يقوم بشراء الأسهم المتعهد بتغطيتها في هذا الاكتتاب، والتي لم يتم الاكتتاب بها من قبل المساهمين المستحقين وذلك بسعر الاكتتاب.
- يتقاضى متعهد التغطية مقابل مادي محدد لقاء تعهده بالتغطية والذي سيتم دفعه من متحصلات الاكتتاب.
- يخضع التزام متعهد التغطية بشراء جميع الأسهم المتبقية للأحكام المتعلقة بإنهاء الاتفاقية مثل حدوث أي من القوى القاهرة وفق تعريفها في الاتفاقية، أو عدم استيفاء عدد من الشروط المسبقة فيما يتعلق بالاكتتاب.
- ستقوم الشركة بتقديم عدد من الضمانات والإقرارات والتعهدات لمتعهد التغطية.

١١ - الإعفاءات

لم تحصل الشركة على أي إعفاءات من الهيئة فيما يتعلق بالطرح.

١٢- المعلومات المتعلقة بالأسهم وأحكام الطرح وشروطه

تقدمت الشركة بطلب إلى هيئة السوق المالية («الهيئة») لتسجيل وطرح الأسهم الجديدة وإلى مجموعة تداول السعودية («تداول») لقبول إدراجها، وتم الوفاء بكافة المتطلبات بموجب قواعد طرح الأوراق المالية والالتزامات المستمرة وقواعد الإدراج.

يجب على جميع المساهمين المستحقين (أي المساهمين المقيدین والأشخاص الذين قاموا بشراء حقوق الأولوية خلال فترة التداول (ومقدمي العروض من المؤسسات الاستثمارية قراءة شروط وتعليمات الاكتتاب بعناية تامة قبل الاكتتاب الإلكتروني أو تقديم طلب من خلال الوسيط أو تعبئة نموذج الطرح المتبقي، حيث يعتبر تقديم طلب الاكتتاب أو توقيع وتسليم نموذج الطرح المتبقي بمثابة موافقة وقبول بالشروط والأحكام المذكورة.

١-١٢ الطرح

بموجب نشرة الإصدار هذه، سيتم طرح ستة عشر مليون (١٦,٠٠٠,٠٠٠) سهم عادي جديد - عن طريق إصدار أسهم حقوق الأولوية - بسعر طرح يبلغ عشرة (١٠) ريالاً سعودية للسهم الواحد، وبقيمة اسمية قدرها عشرة (١٠) ريالاً سعودية للسهم الواحد، وبقيمة طرح إجمالية تبلغ مائة وستين مليون (١٦٠,٠٠٠,٠٠٠) ريال سعودي تمثل ما نسبته حوالي (١١٤.٢٩٪) من رأس مال الشركة قبل زيادة رأس المال. سيتم إصدار لكل مالكي الحقوق المتداولة الأسهم الجديدة بنسبة (١.١٤٢٩) سهم جديد لكل سهم واحد (١) حالي، وسيكون الاكتتاب في الأسهم الجديدة متاحاً لكل مالكي الحقوق المتداولة، وذلك لزيادة رأس مال الشركة من مائة وأربعين مليون (١٤٠,٠٠٠,٠٠٠) ريال سعودي إلى ثلاثمائة مليون (٣٠٠,٠٠٠,٠٠٠) ريال سعودي.

٢-١٢ كيفية التقدم بطلب الاكتتاب في أسهم حقوق الأولوية (الأسهم الجديدة)

يتعين على المساهمين المقيدین والراغبين في الاكتتاب في أسهم حقوق الأولوية تقديم طلب الاكتتاب أثناء فترة الاكتتاب عن طريق المحفظة الاستثمارية في منصات التداول التي يتم من خلالها إدخال أوامر البيع والشراء، إضافة إلى إمكانية الاكتتاب من خلال أي وسائل أخرى يوفرها الوسيط وأمين حفظ الأسهم في المملكة خلال فترة الاكتتاب. ويجب أن تكون البيانات الخاصة بالشخص المستحق محدثة، وألا يكون قد طرأ أي تغييرات على البيانات أو المعلومات الخاصة بالشخص المستحق منذ اكتتابه في طرح جرى حديثاً، ما لم تكن هذه التعديلات قد بلغت للوسيط واعتمدت من قبله.

وفي حال وجود فترة طرح متبقية، فيمكن أيضاً خلالها تقديم طلبات اكتتاب لأي أسهم متبقية من قبل المؤسسات الاستثمارية فقط.

بالمشاركة في الاكتتاب فإن المكتتب يقر بما يلي:

- الموافقة على اكتتابه في الشركة بعدد الأسهم الموضحة في طلب الاكتتاب.
- أنه قد اطلع على نشرة الإصدار هذه وعلى كافة محتوياتها ودرسها وفهم مضمونها.
- الموافقة على النظام الأساسي للشركة والشروط الواردة في نشرة الإصدار.
- أنه لم يسبق له التقدم للاكتتاب في نفس الأسهم لهذا الطرح لدى الوسيط، وللشركة الحق في رفض كافة الطلبات في حال تكرار طلب الاكتتاب.
- قبوله الأسهم المخصصة بموجب طلب الاكتتاب وقبوله كافة شروط وتعليمات الاكتتاب الواردة في الطلب وفي نشرة الإصدار هذه.
- ضمان عدم إلغاء أو تعديل الطلب بعد تقديمه.

سيكون بإمكان المساهمين المقيدین تداول حقوق الأولوية المودعة في محافظهم عبر نظام تداول. وتعتبر هذه الحقوق حقاً مكتسباً لجميع المساهمين المقيدین في سجل مساهمي الشركة لدى مركز الإيداع في نهاية ثاني يوم تداول يلي يوم انعقاد الجمعية العامة غير العادية الخاصة بزيادة رأس المال («تاريخ الأحقية»). ويعطي كل حق حامله أحقية الاكتتاب بسهم واحد جديد، وذلك بسعر الطرح. وسيتم إيداع حقوق الأولوية بعد انعقاد الجمعية غير العادية الخاصة بزيادة رأس المال بيومي عمل على الأكثر. وستظهر الحقوق في محافظ المساهمين المقيدین تحت رمز جديد خاص بحقوق الأولوية وسيتم حينها إشعار المساهمين المقيدین بإيداع الحقوق في محافظهم.

٣-١٢ طلب الاكتتاب

على الشخص المستحق الذي يرغب بممارسة كامل حقه والاكتتاب في جميع أسهم حقوق الأولوية التي يحق له الاكتتاب فيها أن يقوم بالاكتتاب عن طريق المحفظة الاستثمارية في منصات التداول التي يتم من خلالها إدخال أوامر البيع والشراء أو من خلال أي وسائل أخرى يوفرها الوسيط وأمين حفظ الأسهم. ويجب أن تكون البيانات الخاصة بالشخص المستحق محدثة، وألا يكون قد طرأ أي تغييرات على البيانات أو المعلومات الخاصة بالشخص المستحق منذ اكتتابه في طرح جرى حديثاً، ما لم تكن هذه التعديلات قد بلغت للوسيط واعتمدت من قبله.

يحسب عدد الأسهم التي يحق للشخص المستحق الاكتتاب فيها بحسب عدد حقوق الأولوية التي يملكها. أما مبلغ الاكتتاب الذي يتعين على المكتتب دفعه فيحسب بضرب عدد حقوق الأولوية القائمة التي يملكها قبل نهاية فترة الاكتتاب في (١٠) ريالاً سعودية.

٤-١٢ مرحلة التداول والاكتتاب وفترة الطرح المتبقي

يتعين على المساهمين المستحقين والراغبين في الاكتتاب في أسهم حقوق الأولوية تقديم طلب الاكتتاب أثناء فترة الاكتتاب والتي تبدأ بعد ثلاثة (٣) أيام عمل من موافقة الجمعية العامة غير العادية المتضمنة الموافقة على زيادة رأس المال، في يوم الثلاثاء ١٢/٢٦/١٤٤٥هـ (الموافق ٢٠٢٤/٠٧/٠٢م) وتنتهي يوم الأحد ٠٨/٠١/١٤٤٦هـ (الموافق ٢٠٢٤/٠٧/١٤م) خلال الفترة من الساعة العاشرة (١٠:٠٠) صباحاً وحتى الساعة الثانية (٢:٠٠) مساءً. كما يتعين على المساهمين المستحقين والراغبين في لتداول في أسهم حقوق الأولوية، تقديم طلب التداول أثناء فترة التداول والتي تبدأ في يوم الثلاثاء ١٢/٢٦/١٤٤٥هـ (الموافق ٢٠٢٤/٠٧/٠٢م) وتنتهي يوم الثلاثاء ٠٣/٠١/١٤٤٦هـ (الموافق ٢٠٢٤/٠٧/٠٩م) خلال الفترة من الساعة العاشرة (١٠:٠٠) صباحاً وحتى الساعة الثالثة (٣:٠٠) مساءً.

وقد وافقت الجمعية العامة غير العادية المنعقدة بتاريخ يوم الأربعاء ٢٠/١٢/١٤٤٥هـ (الموافق ٢٠٢٤/٠٦/٢٦م) على زيادة رأس مال الشركة من خلال إصدار أسهم حقوق أولوية، وسيتم ذلك من خلال طرح ستة عشر مليون (١٦,٠٠٠,٠٠٠) سهم عادي جديد («أسهم حقوق الأولوية» أو «الأسهم الجديدة») بسعر طرح يبلغ عشرة (١٠) ريالاً سعودية للسهم الواحد، وبقيمة اسمية قدرها عشرة (١٠) ريالاً سعودية للسهم الواحد وبقيمة إجمالية قدرها مائة وستون مليون (١٦٠,٠٠٠,٠٠٠) ريال سعودي، وبذلك يرتفع رأس مال الشركة بعد اكتمال عملية الاكتتاب من مائة وأربعين مليون (١٤٠,٠٠٠,٠٠٠) ريال سعودي إلى ثلاثمائة مليون (٣٠٠,٠٠٠,٠٠٠) ريال سعودي مقسم إلى ثلاثين مليون (٣٠,٠٠٠,٠٠٠) سهم عادي أي بنسبة زيادة قدرها حوالي (١١٤.٢٩٪) من رأس مال الشركة الحالي.

وبموجب نشرة الإصدار هذه سيتم طرح ستة عشر مليون (١٦,٠٠٠,٠٠٠) سهم عادي للاكتتاب عن طريق إصدار أسهم حقوق الأولوية والتي تمثل حوالي (١١٤.٢٩٪) من رأس مال الشركة قبل الاكتتاب وبسعر طرح يبلغ عشرة (١٠) ريالاً سعودية للسهم الواحد، وبقيمة اسمية قدرها عشرة (١٠) ريالاً سعودية للسهم الواحد، وبقيمة طرح إجمالية تبلغ مائة وستين مليون (١٦٠,٠٠٠,٠٠٠) ريال سعودي، وسيتم إصدار الأسهم الجديدة بنسبة سهم واحد لكل حق من حقوق الأولوية. وسيكون الاكتتاب في أسهم حقوق الأولوية المطروحة للمساهمين المقيدون في سجل المساهمين في الشركة في نهاية ثاني يوم تداول يلي انعقاد الجمعية العامة غير العادية المتضمنة الموافقة على زيادة رأس المال من مائة وأربعين مليون (١٤٠,٠٠٠,٠٠٠) ريال سعودي إلى ثلاثمائة مليون (٣٠٠,٠٠٠,٠٠٠) ريال سعودي عن طريق إصدار أسهم حقوق أولوية بتاريخ يوم الأربعاء ٢٠/١٢/١٤٤٥هـ (الموافق ٢٠٢٤/٠٦/٢٦م)، وللمستحقين ممن قاموا بشراء حقوق الأولوية خلال فترة تداول حقوق الأولوية، بمن فيهم المساهمين المقيدون الذين قاموا بشراء حقوق أولوية إضافية بجانب الحقوق التي يملكونها أصلاً.

وفي حال عدم ممارسة حقوق الأولوية الخاصة بالأشخاص المستحقين بحلول نهاية فترة الاكتتاب، سوف تطرح الأسهم المتبقية (الناجئة عن عدم ممارسة تلك الحقوق أو بيعها من قبل الأشخاص المستحقين) على المؤسسات الاستثمارية من خلال طرحها في فترة الطرح المتبقي.

وسيكون بإمكان المساهمين المقيدون تداول حقوق الأولوية التي تم إيداعها في المحافظ عبر تداول السعودية («تداول»). وتعتبر هذه الحقوق حق مكتسب لجميع المساهمين المقيدون في سجلات الشركة نهاية ثاني يوم تداول يلي انعقاد الجمعية العامة غير العادية الخاصة بزيادة رأس المال. ويعطى كل حق لحامله أحقية ممارسة الاكتتاب بسهم واحد جديد، وذلك بسعر الطرح. وسيتم إيداع حقوق الأولوية بعد انعقاد الجمعية. وستظهر الحقوق في محافظ المساهمين المقيدون تحت رمز جديد خاص بحقوق الأولوية وسيتم حينها إشعار المساهمين المقيدون بإيداع الحقوق في محافظهم.

وستتم عملية طرح أسهم حقوق الأولوية وفقاً للمراحل والتواريخ الموضحة أدناه:

- تاريخ الأحقية: نهاية تداول يوم انعقاد الجمعية العامة غير العادية الخاصة بزيادة رأس المال يوم الأربعاء ٢٠/١٢/١٤٤٥هـ (الموافق ٢٦/٠٦/٢٠٢٤م).
- مرحلة التداول والاكتمال: تبدأ فترتي التداول والاكتمال بعد ثلاثة (٣) أيام عمل من موافقة الجمعية العامة غير العادية المتضمنة الموافقة على زيادة رأس المال في يوم الثلاثاء ٢٦/١٢/١٤٤٥هـ (الموافق ٠٢/٠٧/٢٠٢٤م) على أن تنتهي فترة التداول في يوم الثلاثاء ٠٣/٠١/١٤٤٦هـ (الموافق ٠٩/٠٧/٢٠٢٤م) وتستمر فترة الاكتمال حتى نهاية يوم الأحد ٠٨/٠١/١٤٤٦هـ (الموافق ١٤/٠٧/٢٠٢٤م). تجدر الإشارة إلى أن ساعات تداول حقوق الأولوية تبدأ من الساعة العاشرة (١٠:٠٠) صباحاً وحتى الساعة الثالثة (٣:٠٠) مساءً، فيما تبدأ ساعات الاكتمال في حقوق الأولوية من الساعة العاشرة (١٠:٠٠) صباحاً وحتى الساعة الثانية (٢:٠٠) مساءً.
- فترة الطرح المتبقي: تبدأ فترة الاكتمال في الطرح المتبقي يوم الأربعاء ١١/٠١/١٤٤٦هـ (الموافق ١٧/٠٧/٢٠٢٤م) من الساعة (١٠) صباحاً وحتى الساعة (٥) مساءً من اليوم التالي الخميس ١٢/٠١/١٤٤٦هـ (الموافق ١٨/٠٧/٢٠٢٤م). وسيتم خلال هذه الفترة طرح الأسهم المتبقية على عدد من المؤسسات الاستثمارية، على أن تقوم تلك المؤسسات الاستثمارية بتقديم عروض شراء الأسهم المتبقية خلال فترة الطرح المتبقي. شريطة ألا يقل سعر العرض عن سعر الطرح. وستخصص الأسهم المتبقية للمؤسسات الاستثمارية ذات العرض الأعلى ثم العرض الأقل فالأقل على أن يتم تخصيص الأسهم بالتناسب على المؤسسات الاستثمارية التي تقدم نفس العرض. أما بالنسبة لكسور الأسهم، فسيتم إضافتها للأسهم المتبقية ومعاملتها بالمثل. وسوف يكون سعر الاكتمال في الأسهم الجديدة التي لم يكتب بها في هذه الفترة بحد أدنى سعر الطرح، وإذا كان سعر الأسهم غير المكتتب بها أعلى من سعر الطرح يوزع الفرق (إن وجد) كتعويض لحملة حقوق الأولوية الذين لم يقوموا بالاكتمال بحقوقهم وأصحاب كسور الأسهم بنسبة ما يملكون من حقوق. وفي حال وجود أسهم غير مشتراة من قبل المؤسسات الاستثمارية، فسيتم تخصيص هذه الأسهم لمتعهد تغطية الطرح والذي سيقوم بشراء تلك الأسهم بسعر الطرح.
- التخصيص النهائي للأسهم: سيتم تخصيص الأسهم لكل مستثمر بناءً على عدد الحقوق التي مارسها بشكل مكتمل وصحيح، أما بالنسبة لمستحقي كسور الأسهم، فسيتم جمع كسور الأسهم وطرحها على المؤسسات الاستثمارية خلال فترة الطرح المتبقي. وسوف يتم تسديد إجمالي مبلغ الطرح الناتج من عملية الطرح المتبقي للشركة، على أن تقوم الشركة بتوزيع الفرق بين متحصلات عملية الطرح المتبقي وسعر الطرح المتبقي على الأشخاص المستحقين، كل حسب ما يستحقه، الذين لم يمارسوا حقوقهم بالاكتمال كلياً أو جزئياً بدون احتساب أي رسوم أو استقطاعات في موعد أقصاه يوم الثلاثاء ١٧/٠١/١٤٤٦هـ (الموافق ٢٣/٠٧/٢٠٢٤م).
- تداول الأسهم الجديدة في السوق: سيبدأ تداول الأسهم المطروحة للاكتمال في نظام (تداول) عند استكمال كافة الإجراءات المتعلقة بتسجيل الأسهم الجديدة وتخصيصها، وستكون المدة الزمنية بين نهاية الاكتمال في حقوق الأولوية وإيداع الأسهم في محافظ المساهمين هي (٩) أيام عمل.

٥-١٢ الأشخاص المستحقون غير المشاركين في الاكتمال في الأسهم الجديدة

سيكون المساهمون المقيدون الذين لا يشاركون كلياً أو جزئياً في الاكتمال في الأسهم الجديدة عرضة للخسارة وانخفاض نسبة ملكيتهم في الشركة إضافة إلى انخفاض قيمة الأسهم المملوكة لهم حالياً بينما سيحتفظ المساهمون المقيدون الذين لم يمارسوا حقوقهم بالاكتمال بنفس عدد الأسهم الذي كانوا يملكونه قبل زيادة رأس المال.

ولن يحصل الأشخاص المستحقون غير المشاركين في الاكتمال في الأسهم الجديدة على أي مزايا أو منافع مقابل أسهم حقوق الأولوية المستحقة لهم، ما عدا حصولهم على تعويض نقدي من متحصلات بيع الأسهم في الطرح المتبقي كلاً حسب ما يستحقه. يجدر التنبيه هنا على أنه في حال أن المؤسسات الاستثمارية تقدمت بشراء الأسهم المتبقية بسعر الطرح فقط، أو في حال لم تكتتب هذه المؤسسات الاستثمارية في الطرح المتبقي وبالتالي قام متعهد التغطية بشراء الأسهم المتبقية بسعر الطرح، فلن يحصل الأشخاص المستحقين غير المشاركين في الاكتمال على أي تعويض مقابل حقوق الأولوية في الأسهم الجديدة والتي لم يقوموا بممارستها.

وفي حال تم بيع الأسهم المتبقية على المؤسسات الاستثمارية بسعر أعلى من سعر الطرح فسيتم تحديد مبلغ التعويض للأشخاص المستحقين الذين لم يشاركون في الاكتمال في الأسهم الجديدة كلياً أو جزئياً حسب المعادلة التالية:

$$\text{مبلغ التعويض عن كل سهم لم يتم الاكتمال به} = \frac{\text{إجمالي متحصلات الطرح المتبقي} - \text{إجمالي سعر الطرح المتبقي}}{\text{عدد الأسهم التي لم يكتب بها}}$$

٦-١٢ التخصيص

ستقوم الشركة ومدير الاكتتاب بفتح حساب أمانة يتم إيداع متحصلات الاكتتاب فيه. وسيتم تخصيص الأسهم على الأشخاص المستحقين بناءً على عدد الحقوق التي مارسوها بشكل مكتمل وصحيح. أما بالنسبة لمستحقي كسور الأسهم فسيتم جمع كسور الأسهم وطرحها على المؤسسات الاستثمارية خلال فترة الطرح المتبقي، وسوف يتم تسديد إجمالي سعر طرح الأسهم المتبقية للشركة، وتوزع باقي متحصلات بيع الأسهم المتبقية وكسور الأسهم (إن وجدت) (بما يتعدى سعر الطرح) على مستحقيها كل بحسب ما يستحقه في موعد أقصاه يوم الاثنين ١٥/٠٢/١٤٤٦هـ (الموافق ١٩/٠٨/٢٠٢٤م). علماً أن المستثمر الذي لم يكتتب أو يبيع حقوقه، وأصحاب الكسور الأسهم، قد لا يحصلون على أي مقابل إذا تم البيع في فترة الطرح المتبقي بسعر الطرح. وفي حال تبقي أسهم بعد ذلك غير مكتتب فيها فسيقوم متعهد التغطية بشراء تلك الأسهم الجديدة المتبقية وستخصص له بسعر الطرح البالغ عشرة (١٠) ريالاً سعودية للسهم الواحد. ولن يكون هناك تعويضات للمستثمرين الذين لم يكتتبوا أو لم يبيعوا حقوقهم، وأصحاب كسور الأسهم خلال فترة الطرح المتبقية.

ويتوقع الإعلان النهائي عن عدد الأسهم التي تم تخصيصها لكل شخص مستحق دون أي عمولات أو استقطاعات من مدير الاكتتاب وذلك بقيدها في حسابات المكتتبين. ويجب على الأشخاص المستحقين الاتصال بالوسيط الذي تم تقديم طلب الاكتتاب من خلاله للحصول على أية معلومات إضافية. وسوف يتم الإعلان عن نتائج التخصيص في موعد أقصاه يوم الثلاثاء ١٧/٠١/١٤٤٦هـ (الموافق ٢٣/٠٧/٢٠٢٤م).

٧-١٢ دفع مبلغ التعويض ورد الفائض

سيتم دفع مبلغ التعويض ورد الفائض عن طريق المصدر الذي يمثل باقي متحصلات عمليات الطرح بما يتجاوز سعر الطرح (إن وجد)، للأشخاص المستحقين الذين لم يشاركوا كلياً أو جزئياً في الاكتتاب بأسهم حقوق الأولوية من دون أي استقطاعات، في موعد أقصاه يوم الاثنين ١٥/٠٢/١٤٤٦هـ (الموافق ١٩/٠٨/٢٠٢٤م). وسوف يتم إيداع المبالغ في الحسابات البنكية المرتبطة بالمحافظ للأشخاص المستحقين الذين لم يمارسوا حقهم في الاكتتاب في الأسهم الجديدة ومستحقي الكسور.

٨-١٢ نشرة الإصدار التكميلية

يجب على الشركة أن تقدم إلى الهيئة نشرة إصدار تكميلية، وذلك حسب متطلبات المادة (٤٩) من قواعد طرح الأوراق المالية والالتزامات المستمرة، إذا علمت الشركة في أي وقت بعد تاريخ نشر نشرة الإصدار هذه وقبل اكتمال الطرح بأي من الآتي:

- وجود تغيير مهم في أمور جوهرية واردة في هذه النشرة.
- ظهور أي مسائل مهمة كان يجب تضمينها في هذه النشرة.

ويجوز للمستثمر الذي اكتتب في الأسهم الجديدة قبل نشر نشرة الإصدار التكميلية أن يلغي أو يعدل اكتتابه في هذه الأسهم قبل انتهاء فترة الطرح.

٩-١٢ تعليق أو إلغاء الطرح

لهيئة السوق المالية في أي وقت أن تصدر قراراً بتعليق الطرح إذا رأت أن الطرح يمكن أن ينتج عنه إخلال بنظام السوق المالية أو لوائحه التنفيذية أو قواعد السوق. كما أنه من الممكن أن يتم إلغاء الطرح في حال عدم موافقة الجمعية العامة غير العادية على أي من تفاصيل الطرح.

١٠-١٢ القيود المفروضة على التداول في حقوق الأولوية

باستثناء القيود التنظيمية المفروضة على الأسهم المدرجة بشكل عام، لا يوجد أي قيود مفروضة على تداول حقوق الأولوية.

١١-١٢ أسئلة وأجوبة عن حقوق الأولوية

ماهي حقوق الأولوية؟

هي أوراق مالية قابلة للتداول تعطي حاملها أحقية الاكتتاب في الأسهم الجديدة المطروحة عند صدور قرار الجمعية العامة غير العادية الخاصة بزيادة رأس المال عن طريق إصدار أسهم جديدة، وهو حق مكتسب لجميع المساهمين المالكين للأسهم بنهاية يوم انعقاد الجمعية العامة غير العادية الخاصة بزيادة رأس المال والمقيدين في سجل مساهمي الشركة لدى مركز الإيداع بنهاية ثاني يوم تداول يلي تاريخ انعقاد الجمعية العامة غير العادية. ويعطي كل حق لحامله أحقية الاكتتاب في سهم واحد، وذلك بسعر الطرح.

لمن تمنح حقوق الأولوية؟

لجميع حملة الأسهم المقيدون في سجل مساهمين الشركة لدى مركز الإيداع بنهاية ثاني يوم تداول يلي تاريخ انعقاد الجمعية العامة غير العادية الخاصة بزيادة رأس المال.

متى يتم إيداع حقوق الأولوية؟

بعد انعقاد الجمعية العامة غير العادية وموافقتها على زيادة رأس المال من خلال طرح أسهم حقوق أولوية، تودع حقوق الأولوية كأوراق مالية في المحافظ الخاصة بالمساهمين في سجل مساهمي الشركة لدى مركز الإيداع بنهاية ثاني يوم تداول بعد انعقاد الجمعية العامة غير العادية، وستظهر الأسهم في محافظهم تحت رمز جديد خاص بحقوق الأولوية، ولن يسمح بتداول هذه الحقوق أو الاكتتاب فيها إلا عند بداية فترتي التداول والاكتتاب.

كيف يتم إشعار المستثمر بحقوق الأولوية بإيداع الحقوق في المحفظة؟

يتم إشعار المساهم المقيد عن طريق إعلان الشركة في موقع تداول وعن طريق خدمة (تداولاتي) المقدمة من قبل شركة مركز إيداع الأوراق المالية ورسائل نصية قصيرة ترسل عن طريق شركات الوساطة.

كم عدد حقوق الأولوية التي سيحصل عليها المساهم المقيد؟

يعتمد العدد على حسب أحقيتهم بالنسبة والتناسب مع نسبة ما يملكه كل مساهم في رأس المال كما في سجل مساهمي الشركة لدى مركز الإيداع بنهاية ثاني يوم تداول بعد انعقاد الجمعية العامة غير العادية الخاصة بزيادة رأس المال.

ما هو معامل أحقية الاكتتاب؟

هو المعامل الذي يمكن للمساهم المقيد من خلاله معرفة عدد حقوق الأولوية المستحقة له مقابل الأسهم التي يمتلكها بنهاية تداول يوم انعقاد الجمعية العامة غير العادية. وبحسب هذا المعامل بقسمة عدد الأسهم الجديدة على عدد الأسهم الحالية للشركة. وعليه فإن معامل الأحقية هو حوالي (١.١٤٢٩) حق لكل سهم (١) واحد مملوك للمساهم المقيد في تاريخ الأحقية. ووفقاً لذلك، إذا كان مساهم مقيد يملك ألف (١,٠٠٠) سهم في تاريخ الأحقية فسيخصص له (١.١٤٢) حق مقابل ما يملكه من أسهم.

هل سيختلف اسم ورمز تداول هذه الحقوق عن اسم ورمز أسهم الشركة؟

نعم، سيتم إضافة الحق المكتسب إلى محافظ المستثمرين تحت اسم السهم الأصلي، وبإضافة كلمة حقوق أولوية، إضافة إلى رمز جديد لهذه الحقوق.

ما هي قيمة الحق عند بداية تداوله؟

سيكون سعر الافتتاح الفرق بين سعر إغلاق سهم الشركة في اليوم السابق لإدراج الحق وسعر الطرح (قيمة الحق الإرشادية). فعلى سبيل المثال، إذا كان سعر إغلاق سهم الشركة في اليوم السابق خمسة عشر (١٥) ريال سعودي، وسعر الطرح عشرة (١٠) ريال سعودي، فإن السعر الافتتاحي للحق سيكون خمسة (٥) ريال سعودي.

من هو المساهم المقيد؟

هو أي مساهم يملك أسهم بنهاية تداول يوم انعقاد الجمعية العامة غير العادية الخاصة بزيادة رأس المال والمقيد في سجل مساهمي الشركة لدى مركز الإيداع في نهاية ثاني يوم تداول يلي يوم انعقاد الجمعية العامة غير العادية الخاصة بزيادة رأس المال.

هل يستطيع المساهمون المقيدون الاكتتاب في أسهم إضافية؟

نعم، يستطيع المساهمون المقيدون الاكتتاب في أسهم إضافية من خلال شراء حقوق جديدة خلال فترة التداول، ومن ثم الاكتتاب بها خلال فترة الاكتتاب بعد إتمام شراء وتسوية الحقوق.

هل من الممكن أن يفقد المساهم المقيد أحقيته في الاكتتاب حتى لو كان له حق حضور الجمعية العامة غير العادية والتصويت على زيادة رأس المال عن طريق طرح أسهم حقوق أولوية؟

نعم، يفقد المساهم أحقيته في الاكتتاب في حال قام ببيع أسهمه في يوم انعقاد الجمعية العامة غير العادية أو قبلها بيوم عمل.

كيف تتم عملية الاكتتاب؟

تتم عملية الاكتتاب كما هو معمول به حالياً عن طريق تقديم طلبات الاكتتاب أثناء فترة الاكتتاب عن طريق المحفظة الاستثمارية في منصات التداول التي يتم من خلالها إدخال أوامر البيع والشراء، إضافة إلى إمكانية الاكتتاب من خلال أي وسائل أخرى يوفرها الوسيط للمستثمرين وأمين حفظ الأسهم.

ما هي فترات التداول والاكتتاب؟

يبدأ تداول واكتتاب الحقوق في الوقت ذاته بعد (٣) ثلاثة أيام عمل من موافقة الجمعية العامة غير العادية المتضمنة الموافقة على زيادة رأس المال، حتى انتهاء التداول في اليوم السادس، بينما يستمر الاكتتاب حتى اليوم التاسع وذلك حسب ما هو مذكور في هذه النشرة وإعلانات الشركة.

هل يمكن للشخص المستحق للاكتتاب في أسهم أكثر من الحقوق المملوكة له؟

لا يمكن للشخص المستحق للاكتتاب في أسهم أكثر من الحقوق المملوكة له.

هل يمكن للاكتتاب أكثر من مرة ومن خلال أكثر من وسيط؟

نعم يمكن، وستعتمد كمية الأسهم الجديدة التي يمكن للاكتتاب بها من خلال كل وسيط على عدد حقوق الأولوية المتوفرة في المحفظة الاستثمارية لدى الوسيط ذي الصلة. وفي جميع الأحوال، يجب مراعاة ألا تزيد كمية الأسهم الجديدة المكتتب بها عن عدد حقوق الأولوية المملوكة عند انتهاء فترة تداول حقوق الأولوية، حيث أن أي زيادة في كمية الأسهم الجديدة المكتتب بها عن عدد حقوق الأولوية المملوكة عن انتهاء فترة التداول سينتج عنه إلغاء طلب الاكتتاب.

في حال امتلاك أسهم الشركة من خلال أكثر من محفظة استثمارية، في أي محفظة يتم إيداع حقوق الأولوية؟

سيتم إيداع حقوق الأولوية في نفس المحفظة المودع بها أسهم الشركة المرتبطة بالحقوق. فعلى سبيل المثال، إذا كان مساهم يملك (١,٠٠٠) سهم في الشركة على النحو التالي: (٨٠٠) سهم في محفظة (أ) و(٢٠٠) سهم في محفظة (ب)، فإن مجموع الحقوق التي ستودع (١,١٤٢) حق على اعتبار أن لكل سهم (١.١٤٢٩) حق، عليه فسيتم إيداع (٩١٤) حق في محفظة (أ) و(٢٢٨) حق في محفظة (ب).

هل يحق لحملة شهادات الأسهم للاكتتاب والتداول؟

نعم يحق لهم، ولكنهم لن يستطيعوا التداول إلا بعد إيداع الشهادات في محافظ استثمارية عن طريق الوسيط أو مركز إيداع الأوراق المالية، وإحضار الوثائق اللازمة، وذلك قبل نهاية فترة الاكتتاب.

إذا تم الاكتتاب في الأسهم الجديدة وتم بيع الحقوق بعد ذلك، ماذا يحدث في هذه الحالة؟

في حال قام أحد المساهمين المقيدين بالاكتتاب ومن ثم بيع حقوق الأولوية ولم يتم شراء عدد حقوق الأولوية الذي يعادل عدد الحقوق التي اكتتب فيها قبل نهاية فترة التداول، فسيتم رفض طلب الاكتتاب كلياً في حال تم بيع جميع الحقوق أو جزئياً بما يعادل ما تم بيعه من حقوق وسيتم إبلاغ المساهم المقيد وإعادة مبلغ الاكتتاب المرفوض إليه عبر الوسيط.

هل يحق لمن اشترى حقوقاً إضافية تداولها مرة أخرى؟

نعم، يحق له بيعها وشراء حقوق أخرى خلال فترة التداول فقط.

هل بالإمكان بيع جزء من حقوق الأولوية؟

نعم بإمكان المستثمر بيع جزء من هذه الحقوق والاكتتاب بالجزء المتبقي.

متى يستطيع المساهم للاكتتاب في حقوق الأولوية التي اشتراها خلال فترة تداول الحقوق؟

بعد انتهاء تسوية شراء الحقوق (وهي يومي عمل)، على أن يتم الاكتتاب في حقوق الأولوية خلال فترة الاكتتاب.

هل يستطيع صاحب حقوق الأولوية البيع أو التنازل عن الحق بعد انقضاء فترة التداول؟

لا يمكن ذلك. بعد انقضاء فترة التداول يتبقى لمالك الحق فقط ممارسة الحق في الاكتتاب بأسهم حقوق الأولوية أو عدم ممارسة ذلك. وفي حال عدم ممارسة الحق يمكن أن يخضع المستثمر للخسارة أو الانخفاض في قيمة محفظته الاستثمارية.

ماذا يحدث لحقوق الأولوية التي لم يتم بيعها أو ممارسة الاكتتاب فيها خلال فترة التداول ومرحلة الاكتتاب؟

في حال عدم الاكتتاب بكامل الأسهم الجديدة خلال فترة الاكتتاب، تطرح الأسهم الجديدة المتبقية لاكتتاب ينظمه مدير الاكتتاب، ويتم احتساب قيمة التعويض (إن وجد) لمالك الحقوق بعد خصم سعر الاكتتاب. علمًا أن المستثمر قد لا يحصل على أي مقابل إذا تم البيع في فترة الطرح المتبقي بسعر الطرح.

من له الأحقية في حضور الجمعية العامة غير العادية والتصويت على زيادة رأس مال المصدر عن طريق طرح أسهم حقوق أولوية؟

يحق للمساهم المقيد في سجل مساهمي الشركة لدى مركز الإيداع بعد نهاية يوم تداول يوم الجمعية العامة غير العادية الخاصة بزيادة رأس المال حضور الجمعية العامة غير العادية والتصويت على زيادة رأس مال الشركة عن طريق طرح أسهم حقوق أولوية.

متى يتم تعديل سعر السهم نتيجة لزيادة رأس مال المصدر عن طريق طرح أسهم حقوق أولوية؟

يتم تعديل سعر السهم عن طريق السوق قبل بداية تداول اليوم التالي ليوم انعقاد الجمعية العامة غير العادية.

لو قام مستثمر بشراء الأوراق المالية في يوم انعقاد الجمعية فهل يحق له الحصول على حقوق الأولوية المترتبة على زيادة رأس مال الشركة؟

نعم، حيث أنه سيتم قيد المستثمر في سجل مساهمي الشركة بعد يومي عمل من تاريخ شراء الأسهم (أي بنهاية تداول ثاني يوم تداول يلي يوم انعقاد الجمعية العامة غير العادية)، مع العلم بأن حقوق الأولوية ستمنح لجميع حملة الأسهم المقيدون في سجل مساهمي الشركة بنهاية تداول ثاني يوم تداول يلي تاريخ انعقاد الجمعية العامة غير العادية. ولكن لن يحق له الحضور أو التصويت فيا لجمعية العامة غير العادية الخاصة بزيادة رأس المال.

إذا كان لدى المستثمر أكثر من محفظة مع أكثر من شركة وساطة، كيف سيتم احتساب الحقوق له؟

سيتم توزيع نصيب المستثمر على المحافظ التي يملكها المستثمر، بحسب نسبة الملكية الموجودة في كل محفظة، وفي حال وجود كسور سيتم تجميع تلك الكسور، وإذا أكملت رقمًا صحيحًا أو أكثر يتم إضافة الرقم الصحيح إلى المحفظة التي يملك فيها المستثمر أكبر عدد من الحقوق.

هل سيتم إضافة أي رسوم أخرى لعمليات تداول حقوق الأولوية؟

سيتم تطبيق نفس العمولات على عمليات البيع والشراء كما هي بالأسهم ولكن دون حد أدنى لمبلغ العمولة على أن لا يتجاوز الحد الأعلى خمسة عشر ونصف نقطة أساس (0.15%) من إجمالي قيمة الصفقة.

هل يمكن الاكتتاب خلال عطلة نهاية الأسبوع؟

كلا، لا يمكن ذلك.

هل يستطيع المساهمون من غير المساهمين المقيدون لاكتتاب في أسهم حقوق الأولوية؟

نعم، وذلك بعد إتمام شراء حقوق الأولوية خلال فترة التداول.

١٢-١٢ تداول الأسهم الجديدة

سيبدأ تداول الأسهم الجديدة عند اكتمال جميع الإجراءات ذات العلاقة. ويتوقع أن يكون ذلك بعد تخصيص الأسهم الجديدة، وسيتم الإعلان عن بدء التداول في وقت لاحق.

١٢-١٣ القرارات والموافقات التي ستطرح الأسهم الجديدة بموجبها

تتمثل القرارات والموافقات التي ستطرح الأسهم بموجبها فيما يلي:

- توصية مجلس الإدارة بتاريخ ٢٨/٠٢/١٤٤٥هـ (الموافق ١٣/٠٩/٢٠٢٣م) بزيادة رأس مال الشركة من خلال طرح أسهم حقوق أولوية بقيمة مائة وستون مليون (١٦٠,٠٠٠,٠٠٠) ريال سعودي.
- عدم ممانعة هيئة التأمين على زيادة رأس مال الشركة بموجب الخطاب رقم (١٣٤-٢٣) وتاريخ ٢٦/٠٥/١٤٤٥هـ (الموافق ١٠/١٢/٢٠٢٣م).

- موافقة مجموعة تداول السعودية على طلب إدراج أسهم حقوق الأولوية بتاريخ يوم الأحد ٢٣/٠٧/١٤٤٥هـ (الموافق ٠٤/٠٢/٢٠٢٤م).
- موافقة هيئة السوق المالية على نشرة الإصدار وكافة المستندات المؤيدة التي طلبتها وذلك بتاريخ إعلانها عن الموافقة في ١٥/١٠/١٤٤٥هـ (الموافق ٢٤/٠٤/٢٠٢٤م).
- موافقة الجمعية العامة غير العادية لمساهمي الشركة المنعقدة بتاريخ يوم الأربعاء ٢٠/١٢/١٤٤٥هـ (الموافق ٢٦/٠٦/٢٠٢٤م) على زيادة رأس مال الشركة من خلال إصدار أسهم حقوق أولوية، ويتمثل الاكتتاب في طرح ستة عشر مليون (١٦,٠٠٠,٠٠٠) سهم عادي وبسعر طرح يبلغ عشرة (١٠) ريالاً سعودية للسهم الواحد، وبقيمة اسمية قدرها عشرة (١٠) ريالاً سعودية للسهم الواحد، وبقيمة طرح إجمالية تبلغ مائة وستين مليون (١٦٠,٠٠٠,٠٠٠) ريال سعودي، وذلك لزيادة رأس مال الشركة من مائة وأربعين مليون (١٤٠,٠٠٠,٠٠٠) ريال سعودي إلى ثلاثمائة مليون (٣٠٠,٠٠٠,٠٠٠) ريال سعودي وزيادة عدد الأسهم من أربعة عشر مليون (١٤,٠٠٠,٠٠٠) سهم عادي إلى ثلاثين مليون (٣٠,٠٠٠,٠٠٠) سهم عادي.

١٤-١٢ بنود متفرقة

- يكون طلب الاكتتاب وكافة الشروط والأحكام والتعهدات ذات العلاقة ملزمة ولمنفعة أطرافها من مقدمي الطلبات وخلفائهم في هذه النشرة، والمتنازل لصالحهم ومنفذي الوصايا ومديري التركات والورثة، ويشترط أنه فيما عدا ما جرى النص عليه تحديداً في هذه النشرة، لا يتم التنازل عن الطلب أو عن أي حقوق أو مصالح أو التزامات ناشئة عنه، أو التفويض بها لأي من الأطراف المشار إليهم في هذه النشرة دون الحصول على موافقة كتابية مسبقة من الطرف الآخر.
- تخضع هذه التعليمات والبنود وأي استلام لنماذج طلب الاكتتاب أو العقود المترتبة عليها لأنظمة المملكة العربية السعودية وتفسر طبقاً لها.
- يمكن توزيع نشرة الإصدار هذه باللغتين العربية والإنجليزية، وفي حال التعارض بين النص العربي والنص الإنجليزي، يعمل بالنص العربي لنشرة الإصدار.
- لهيئة السوق المالية في أي وقت أن تصدر قراراً بتعليق الطرح إذا رأت أن الطرح يمكن أن ينتج عنه إخلال بنظام السوق المالية أو لوائحه التنفيذية أو قواعد السوق. كما أنه من الممكن أن يتم إلغاء الطرح في حال عدم موافقة الجمعية العامة غير العادية على أي من تفاصيل الطرح.
- ووفق المادة (٤٩) من قواعد طرح الأوراق المالية والالتزامات المستمرة، يجب على الشركة تقديم نشرة إصدار تكميلية إلى الهيئة إذا علمت في أي وقت بعد تاريخ نشر نشرة الإصدار وقبل اكتمال الطرح: (١) وجود تغيير مهم في أمور جوهرية واردة في نشرة الإصدار؛ أو (٢) ظهور أي مسائل مهمة كان يجب تضمينها في هذه النشرة. وتلتزم الشركة في هذه الحالات بأن تقدم إلى الهيئة نشرة إصدار تكميلية وذلك وفقاً لمتطلبات قواعد طرح الأوراق المالية والالتزامات المستمرة، وعندئذ سيتم إصدار النشرة التكميلية والإعلان عن تواريخ الاكتتاب الجديدة.
- مساعدة إضافية: في حال وجود أي استفسارات، الرجاء التواصل مع الشركة على البريد الإلكتروني sh.relation@alsagr.com ولأسباب قانونية، سوف يكون بمقدور الشركة فقط تقديم المعلومات الواردة في هذه النشرة ولن يكون بمقدورها تقديم المشورة بشأن الأسس الموضوعية لإصدار الحقوق أو حتى تقديم المشورة المالية، أو الضريبية أو القانونية أو الاستثمارية.

١٥-١٢ إفادة عن أي ترتيبات قائمة لمنع التصرف في أسهم معينة

لا يوجد أي ترتيبات قائمة لمنع التصرف في أي أسهم.

١٣- التغير في سعر السهم نتيجة لزيادة رأس المال

١٣-١ التغير في سعر السهم نتيجة لزيادة رأس المال

أن سعر الإغلاق لسهم الشركة في يوم الجمعية العامة غير العادية الخاصة بزيادة رأس المال هو ٢٧,٧٠ ريال سعودي ومن المتوقع أن يصل إلى ١٨,٢٦ ريال سعودي في افتتاحية اليوم الذي يليه، وهذا التغيير يمثل انخفاض بنسبة (٣٤,٠٨٪). وفي حالة عدم اكتتاب أي من حملة الأسهم المقيدون في سجل مساهمي الشركة لدى مركز الإيداع في نهاية ثاني يوم تداول يلي تاريخ انعقاد الجمعية العامة غير العادية المتضمنة الموافقة على زيادة رأس المال، فإن ذلك سيؤدي إلى انخفاض نسبة ملكيتهم في الشركة.

١٣-٢ طريقة احتساب سعر السهم نتيجة لزيادة رأس المال

أولاً: احتساب القيمة السوقية للشركة عند الإغلاق في يوم انعقاد الجمعية العامة غير العادية المتضمنة الموافقة على زيادة رأس المال

عدد الأسهم في نهاية يوم انعقاد الجمعية العامة غير العادية x سعر الإغلاق لسهم الشركة في يوم انعقاد الجمعية العامة غير العادية = القيمة السوقية للشركة عند الإغلاق في يوم انعقاد الجمعية العامة غير العادية.

ثانياً: احتساب سعر السهم في افتتاحية اليوم الذي يلي يوم انعقاد الجمعية العامة غير العادية المتضمنة الموافقة على زيادة رأس المال

(القيمة السوقية للشركة عند إغلاق التداول في يوم انعقاد الجمعية العامة غير العادية + قيمة الأسهم المطروحة) / (عدد الأسهم في نهاية يوم الجمعية العامة غير العادية + عدد الأسهم المطروحة للاكتتاب) = سعر السهم المتوقع في افتتاحية اليوم الذي يلي يوم انعقاد الجمعية العامة غير العادية.

١٤- التعهدات الخاصة بالاكْتتاب

١٤-١ نبذة حول طلب وتعهدات الاكْتتاب

يُمكن الاكْتتاب باستخدام منصّات التداول أو من خلال أي وسائل أخرى يوفرها الوسيط للمستثمرين. وسيتم الاكْتتاب بالأسهم الجديدة على مرحلة واحدة وفقاً لما يلي:

- سيتاح في هذه الفترة لجميع المساهمين المقيدين والمستثمرين الجدد الاكْتتاب في الأسهم الجديدة.
- سيتاح للمساهم المقيد الاكْتتاب مباشرة بعدد أسهمه خلال فترة الاكْتتاب. وفي حال شراء حقوقاً جديدة، فسيتاح له الاكْتتاب بها بعد انتهاء فترة تسويتها (يومي عمل).
- سيتاح للمستثمرين الجدد الاكْتتاب في الأسهم الجديدة بعد تسوية عملية شراء الحقوق مباشرة (يومي عمل).
- سيتاح الاكْتتاب إلكترونياً عن طريق المحفظة الاستثمارية في منصات وتطبيقات التداول التي يتم من خلالها إدخال أوامر البيع والشراء بالإضافة إلى وسائل أخرى يوفرها الوسيط، على أن تتم فقط الموافقة على الاكْتتاب بعدد من الأسهم الجديدة المستحقة بموجب حقوق الأولوية الموجودة في المحفظة الاستثمارية.

يعطي كل حق من حقوق الأولوية لحامله أحقية الاكْتتاب بسهم واحد جديد، وذلك بسعر الطرح. ويقر المكتتب في الأسهم الجديدة بالتالي

- بأنه قبل كافة شروط وتعليمات الاكْتتاب الواردة في نشرة الإصدار هذه.
- بأنه قد اطلع على نشرة الإصدار هذه وعلى كافة محتوياتها ودرسها بعناية وفهم مضمونها.
- بأنه قبل للنظام الأساسي للشركة.
- بأنه تعهد بعدم إلغاء أو تعديل طلب الاكْتتاب بعد تنفيذه.

١٤-٢ عمليات التخصيص

يتم تخصيص أسهم حقوق الأولوية على الأشخاص المستحقين بناءً على عدد الحقوق التي مارسوها بشكل مكتمل وصحيح. أما بالنسبة لمستحقي كسور الأسهم، فسيتم جمع كسور الأسهم وطرحها على المؤسسات الاستثمارية خلال فترة الطرح المتبقي (إن وجد)، وسوف يتم تسديد إجمالي سعر طرح الأسهم المتبقية للشركة، وتوزع باقي متحصلات بيع الأسهم المتبقية وكسور الأسهم (أي ما يتجاوز سعر الطرح، إن وجد) على مستحقيها كل بحسب ما يستحقه في موعد أقصاه يوم الاثنين ١٥/٠٢/١٤٤٦هـ (الموافق ١٩/٠٨/٢٠٢٤م). وفي حال تبقّت أسهم بعد ذلك غير مكتتب فيها، فسيقوم متعهد التغطية بشراء تلك الأسهم الجديدة المتبقية وستخصص له ولن يكون هناك تعويضات للمستثمرين الذين لم يكتتبوا أو لم يبيعوا حقوقهم، وأصحاب كسور الأسهم خلال فترة الطرح المتبقي.

ويجب على الأشخاص المستحقين الاتصال بالوسيط الذي تم الاكْتتاب من خلاله للحصول على أية معلومات إضافية. وسوف يتم الإعلان عن نتائج التخصيص في موعد أقصاه يوم الثلاثاء ١٧/٠١/١٤٤٦هـ (الموافق ٢٣/٠٧/٢٠٢٤م).

١٤-٣ مجموعة تداول السعودية

بتاريخ ٢٥/٠٨/١٤٤٢هـ (الموافق ٠٧/٠٤/٢٠٢١م)، أعلنت شركة السوق المالية السعودية تحولها إلى شركة قابضة باسم مجموعة تداول السعودية، بهيكل جديد يدعم تنمية مستقبل السوق المالية السعودية ويضمن استمرارية تطورها، وكخطوة أخرى نحو جاهزية المجموعة للطرح العام الأولي خلال العام ٢٠٢١م. وتتضم مجموعة تداول السعودية أربع (٤) شركات تابعة هي: تداول السعودية كسوق للأوراق المالية، وشركة مركز مقاصة الأوراق المالية (مقاصة)، وشركة مركز إيداع الأوراق المالية (إيداع)، وشركة (وامض) المتخصصة في الخدمات والحلول التقنية القائمة على الابتكار. وبالتالي، تستفيد المجموعة من تكامل خدمات الشركات التابعة لها والأعمال المشتركة، علماً أن استقلالية الشركات التابعة سيوفر بيئة عمل تتسم بالمرونة والابتكار لمواكبة التطورات السريعة في الأسواق العالمية.

أما بالنسبة لنظام تداول، فقد تم تأسيسه في عام ٢٠٠١م كنظام بديل لنظام معلومات الأوراق المالية الإلكتروني، وبدأ تداول الأسهم الإلكتروني في المملكة عام ١٩٩٠م.

يتم التعامل بالأسهم عبر نظام تداول من خلال آلية متكاملة تغطي عملية التداول بشكل متكامل ابتداءً من تنفيذ الصفقة وانتهاءً بتسويتها. ويتم التداول في كل يوم عمل من أيام الأسبوع من يوم الأحد حتى يوم الخميس على فترة واحدة من الساعة (١٠) صباحاً وحتى الساعة (٣) مساءً، ويتم خلال هذه الفترة تنفيذ الأوامر. أما خارج هذه الأوقات فيسمح بإدخال الأوامر وتعديلها وإلغائها من الساعة (٩:٣٠) صباحاً وحتى الساعة (١٠) صباحاً. يمكن عمل قيود واستفسارات جديدة ابتداءً من الساعة (٩:٣٠) صباحاً لجلسة الافتتاح التي تبدأ الساعة (١٠) صباحاً. وقد تتغير هذه الأوقات خلال شهر رمضان ويعلن عنها من قبل إدارة تداول.

ويعمل نظام تداول على مطابقة الأوامر حسب السعر، ويتم استقبال وتحديد أولوية الأوامر وفقاً للسعر، وبشكل عام تنفذ أوامر السوق (وهي الأوامر المشتملة على أفضل الأسعار)، وتليها الأوامر محددة السعر. وفي حال إدخال عدة أوامر بالسعر نفسه فإن، سيتم تنفيذها وفقاً لتوقيت الإدخال.

يقوم نظام تداول بتوزيع نطاق شامل من المعلومات من خلال قنوات مختلفة أبرزها موقع تداول على الإنترنت والرباط الإلكتروني لمعلومات تداول، ويتم توفير بيانات السوق بشكل فوري لمزودي المعلومات المعروفين مثل «رويترز».

تتم تسوية الصفقات خلال يومي عمل، أي أن نقل ملكية الأسهم يتم بعد إتمام التسوية (أي يومي عمل من تاريخ تنفيذ الصفقة).

وينبغي على الشركة الإفصاح عن جميع القرارات والمعلومات المهمة بالنسبة للمستثمرين عبر نظام تداول. ويتولى نظام تداول مسؤولية مراقبة السوق، بهدف ضمان عدالة التداول وكفاءة عمليات التداول في الأسهم.

٤-١٤ تداول أسهم الشركة في سوق الأسهم السعودي

تم تقديم طلب لدى الهيئة لتسجيل وطرح أسهم حقوق الأولوية في سوق الأسهم السعودية وطلب لدى السوق المالية (تداول) لإدراجها وتمت الموافقة على نشرة الإصدار هذه وتم الوفاء بالمتطلبات كافة. ومن المتوقع اعتماد التسجيل وبدء التداول في أسهم حقوق الأولوية في سوق الأسهم السعودية بعد الانتهاء من عملية التخصيص النهائي لأسهم حقوق الأولوية، وسوف يعلن عن ذلك في حينه في موقع تداول الإلكتروني. وتعتبر التواريخ المذكورة في هذه النشرة مبدئية ويمكن تغييرها بموافقة هيئة السوق المالية.

وبالرغم من أن الأسهم القائمة مسجلة في سوق الأسهم السعودية وأن الشركة مدرجة أسهمها في السوق المالية (تداول)، إلا أنه لا يمكن التداول في الأسهم الجديدة إلا بعد اعتماد التخصيص النهائي للأسهم وإيداعها في محافظ المكتتبين. ويحظر حظراً تاماً التداول في الأسهم الجديدة قبل اعتماد عملية التخصيص.

يتحمل المكتتبون ومقدمو العروض في الطرح المتبقي الذين يتعاملون في نشاطات التداول المحظورة هذه المسؤولية الكاملة عنها ولن تتحمل الشركة أي مسؤولية قانونية في هذه الحالة.

10- المستندات المتاحة للمعانية

ستكون المستندات التالية متاحة للمعانية في المقر الرئيسي للشركة والذي يقع في منطقة الدمام، الطابق الأول، مبنى آتكو، شارع الملك خالد، الرمز البريدي: الخبر ٣١٩٥٢، ص.ب. ٣٥٠١، ما بين الساعة (٨) صباحاً حتى الساعة (٤) مساءً، اعتباراً من أول يوم عمل بعد تاريخ الدعوة لانعقاد الجمعية العامة غير العادية على ألا تقل تلك الفترة عن أربعة عشر (١٤) يوماً قبل موعد انعقاد اجتماع الجمعية العامة غير العادية الخاصة بزيادة رأس المال. وستبقى هذه المستندات متاحة للمعانية حتى نهاية الطرح.

10-1 النظام الأساسي للشركة ومستندات التأسيس الأخرى

- السجل التجاري.
- النظام الأساسي.
- عقد التأسيس.

10-2 الموافقات التي تجيز طرح أسهم حقوق الأولوية

- قرار مجلس الإدارة بالتوصية بزيادة رأس المال.
- عدم ممانعة هيئة التأمين على زيادة رأس المال للشركة.
- موافقة مجموعة تداول السعودية (تداول) المشروطة على إدراج الأسهم الجديدة.
- موافقة هيئة السوق المالية على طرح أسهم حقوق الأولوية.
- قرار الجمعية العامة غير العادية بالموافقة على زيادة رأس المال.

10-3 جميع التقارير والخطابات والمستندات الأخرى، وتقديرات القيمة والبيانات التي يُعدّها أيّ خبير ويُضمّن أيّ جزء منها أو الإشارة إليها في نشرة الإصدار

- اتفاقية التعهد بالتغطية واتفاقية إدارة الاكتتاب.
- الموافقات الخطية من قبل المستشار المالي ومدير الاكتتاب و متعهد التغطية والمستشار القانوني والمحاسبون القانونيون والمستشارون الاكتواريون على استخدام أسمائهم وشعاراتهم وإفاداتهم ضمن نشرة الإصدار.

