

شركة المصانع الكبرى للتعدين (أمماك)

التقرير السنوي لعام 2022

فائمة المحتويات

رأى القيادة	04
البيانات المالية	11
نظرة عامة على الشركة	16
الاستدامة والشمول	36
الحوكمة	49
نظرة عامة على الإدارة العليا	72
إدارة المخاطر	74
علاقات المستثمرين	78
المصطلحات والتعريفات	80
القوائم المالية	84

بالنيابة عن مجلس الإدارة، يسرني أن أقدم التقرير السنوي لشركة المصانع الكبرى للتعيين (أماك) حول أداء الشركة للسنة المالية 2022. حققت أماك خلال السنة المالية 2022 أرباحاً صافية بلغت قيمتها 126 مليون ريال سعودي. وسعت الشركة طوال السنة لتعزيز وضعها المالي، واضعةً المستقبل نصب عينيه، فنجحت في خفض التزاماتها الإجمالية بشكل ملحوظ (تتضمن التزامات الشركة بنود الإقراض والاقتراض وما إلى ذلك) من 463 مليون ريال سعودي إلى 327 مليون ريال سعودي وتمكنت في الوقت ذاته من زيادة احتياطها النقدي من 74 مليون ريال سعودي سنة 2021 إلى 381 مليون ريال سعودي بنهاية سنة 2022.

ومن هذا المنطلق، أود أن أعرب عن امتناني لأمير منطقة نجران، سمو الأمير جلوي بن عبدالعزيز بن مساعد آل سعود لدعمه المتواصل، ونعرب أيضاً عن تقديرنا للجهات الحكومية التي استمرت في دعم مسيرتنا، ونذكر منها وزارة التجارة ووزارة الصناعة والثروة المعدنية وصندوق التنمية الصناعي السعودي.

كانت سنة 2022 سنة مفصلية ومهمة بالنسبة إلى شركة أماك تمكناً وبكل فخر من إنجاز اكتتاب عام أوّلي ونجحنا في طرح أسهم الشركة في سوق الأوراق المالية (تداول) في 29 مارس 2022. واستمراراً للمنجزات تم منح أماك في ديسمبر من نفس العام خمس تراخيص استكشاف جديدة، كُنّا ومازلنا نعتر وتشرف بالدعم الذي تلقيناه من المساهمين لدينا.

كما أود أن أضيف بأنّ رصيد الميزانية إيجابي، والدين العام تقلص سنة 2022، ونسبة التضخم أدنى بكثير منها في دول أخرى، حتى الدول ذات الاقتصادات المتقدمة مثل الولايات المتحدة والمملكة المتحدة. ولذلك، نتوقع ونأمل تحقيق نمو اقتصادي ملحوظ سنة 2023، خصوصاً بفضل المبادرات الحكومية التي تصب في مصلحة الشركات وتندرج ضمن أهداف رؤية السعودية 2030. وأخيراً أدى قطاع التعدين دوراً محورياً في تمكين المملكة من خفض اعتمادها على النفط. فمن المتوقع أن تصبح المملكة مركزاً إقليمياً في مجال التعدين في السنوات المقبلة. وتتطلع أماك إلى المساهمة في قصة نجاح المملكة في هذا المجال.

كلمة سعادة الرئيس التنفيذي

تفخر شركة أماك أن تساهم في الجهود الهادفة إلى تحقيق تطلعات المملكة بالتماشي مع رؤية المملكة 2030، وذلك عبر سعيها إلى بناء شركة تعدين تطمح أن تكون الشركة الرائدة في هذا القطاع.

لذلك فإن السعي الدؤوب إلى التحسين المستمر هو من ركائز عملنا الأساسية، ولهذا السبب اتخذت الشركة قبل ثلاث سنوات قراراً بتوسيع نطاق أنشطتها عبر تطوير الكمن الواقع ضمن نطاق مشروع توسعة منجم المصانع من أجل زيادة الطاقة الإنتاجية، وذلك في ثلاث مناطق رئيسية هي سادة و الحورة ومعيض وضمن مساحة تعدين تحت الأرض تزيد عن 40 كيلومتراً مربعاً.

دشن سمو الأمير جلوي بن عبدالعزيز بن مساعد آل سعود، أمير منطقة نجران، مشروع توسعة منجم المصانع في يوليو 2022 واضعاً حجر الأساس لهذا المشروع.

ومن المتوقع أن يبدأ العمل في المصنع الجديد (معيض) في الربع الثالث من سنة 2023، وسيعمل منجم المصانع بطاقة إنتاجية سنوية تبلغ 1.2 مليون طن.

ووفقاً لجدول إطلاق مشروع مصنع معيض سنة 2023، سيرتفع إنتاج شركة أماك للزنك بنسبة 80% وللنحاس بنسبة 50%. وسيؤثر ذلك تأثيراً كبيراً على كل من ناتجنا وأرباحنا.

وفي حفل التدشين افتتح سمو الأمير رسمياً منجم قيان للذهب الذي يحتوي على احتياطي بقيمة 3.077 ملايين طن من الخام. هذا بالإضافة إلى مشاريع التعدين الأخرى لشركة أماك في محافظة نجران حيث يحتوي منجم المصانع على موارد تتخطى قيمتها 7.5 ملايين طن من الخام.

وفي سنة 2022، أنتجت شركة أماك 21,190 طن متري جاف من النحاس، و41,151 طن متري جاف من الزنك، و87,097 أوقية من الفضة و6,046 أوقية من الذهب من منجم المصانع و24,864 أوقية من منجم قيان.

وبفضل الاحتياطيات الكبيرة والتوسعة المستمرة لعمليات التعدين، أصبحت أماك واحدة من أكبر الشركات المنتجة للزنك والنحاس والذهب والفضة وباتت قادرة على أن تكون شركة التعدين المدرجة الرائدة في المملكة في السنوات المقبلة.



المهندس يحيى الشنقيطي
الرئيس التنفيذي



المهندس محمد بن مانع أبو العلاء
رئيس مجلس إدارة شركة المصانع الكبرى للتعيين

نبذة عن أماك

تأسست شركة أماك سنة 2008، وهي شركة تعدين مدرجة مقرها المملكة العربية السعودية وتعمل وفقاً لرؤية واضحة تسعى بموجبها إلى التوسع من خلال اكتشاف وتطوير مشاريع التعدين في كافة أنحاء المملكة.

تهدف رؤية السعودية 2030 إلى بناء اقتصاد مزدهر وقطاع خاص قوي يتيح تنويع مصادر الثروات وتأسيس مشاريع متنوعة لا تقتصر فقط على نقطة القوة التاريخية لدى المملكة في قطاع النفط والغاز. ويؤدي قطاع التعدين دوراً أساسياً في رحلة التحوّل هذه وتسعى شركة أماك إلى أن تكون في طليعة الجهات الساعية إلى التحوّل.

تشغّل أماك حالياً منجم المصانع للترسيبات الكبريتية البركانية ومنجم قيان للذهب، وكلاهما يقعان بالقرب من مدينة نجران في جنوب غرب المملكة العربية السعودية.

وتنتج مناجمنا سبائك الذهب وتصدرها من خلال مطار جدة الدولي لدولة سويسرا، ومركزات الزنك والنحاس عن طريق الشحن عبر ميناء جازان حيث تمتلك أماك مساحة تخزين 10,000 متر مربع في الميناء.

وتُعتبر شركة أماك من الشركات الخاصة الرائدة في مجال التعدين في المملكة العربية السعودية. وهي من أكبر الشركات المنتجة لمركزات الزنك والنحاس والذهب والفضة، مما يضعها في طليعة القطاع ويمكّنها من إنشاء سلسلة قيمة مضافة تحقق أثراً اقتصادياً ملموساً.

أبرز المعلومات عن أداء إنتاج الذهب والفضة والنحاس والزنك

منجم المصانع

2022		منجم المصانع
797,720	طن متري جاف	ناتج التعدين
21,190	طن	النحاس
41,151	طن	الزنك
87,097	أوقية	الفضة
6,046	أوقية	الذهب

قيان

2021		2022		منجم المصانع
350,338	طنناً مترياً جافاً	471,898	طنناً مترياً جافاً	الأطنان المطحونة
17,706	أوقية	24,864	أوقية	الذهب

تم التكريم من قبل SME.net



أهم الإنجازات

2008

تأسيس شركة أماك

2012

بداية الإنتاج التجاري لمركزات النحاس والزنك.

2017

استئناف الإنتاج التجاري لسبائك الذهب والفضة كمنتجات ثانوية للزنك والنحاس.

2021

بداية إنتاج الذهب من منجم قبان وزيادة الإنتاج الإجمالي للذهب

2022

وضع حجر الأساس لتوسعة منجم المصانع (معيض)

2010

تأسيس منجم المصانع للنحاس والزنك تحت الأرض ومصنع المعالجة.

2016

الرعاية والصيانة لإنشاء فرق التعدين

2019

افتتاح بوابة جديدة تحت الأرض للوصول إلى منطقة التعدين الثالثة (معيض)

2022

الإدراج في سوق الأوراق المالية تداول



مبادئنا التوجيهية

الرؤية

أن تصبح شركة التعدين الخاصة الأولى الرائدة في المملكة ومنطقة دول مجلس التعاون الخليجي ونقدم قيمة حقيقية لأصحاب المصلحة المعنيين من مستثمرين وموظفين ومقاولين وموردين بالإضافة إلى المجتمع الذي نعمل فيه.

الأهداف

الإسهام في تمكين الاقتصاد الوطني من خلال الاستفادة من الأصول المعدنية في المملكة العربية السعودية. تكريس جهودنا لجعل صناعة التعدين ركيزة من ركائز التنمية الاقتصادية للمملكة تماشياً مع رؤية المملكة 2030م من خلال توسيع نطاق عملياتها لتطال جميع أنحاء المنطقة.

الرسالة

تستمر الشركة في دأبها لتحقيق قيمة مستدامة على المدى الطويل من خلال اكتشاف وتطوير مشاريع التعدين التي ستضيف قيمة إلى تطلعات رؤية 2030م. وتتبع الشركة استراتيجية طويلة الأمد في الاستثمار في مشاريع التعدين المحلية والإقليمية ذات السجل الحافل بقوة أدائها المالي والتشغيلي.

القيم

قيمنا تعكس هدفنا وتحدد معنى العمل في شركة المصانع الكبرى للتعدين. وهي جوهر ثقافتنا والنموذج الذي نؤدي به أعمالنا دائماً. السلامة - النزاهة - القيادة - المسؤولية - الاستدامة

السلامة

السلامة أولويتنا. نوفر بيئة عمل آمنة ونحرص ونطبّق إجراءات وخططاً مناسبة للسلامة في مواقع العمل.

النزاهة

نتمسك بأسمى معايير السلوك وأخلاقيات العمل، على كل مستويات أعمال الشركة.

التحسين المستمر

نحن لا نكتفي بما حققناه. نحتفل بنجاحنا ونسعى للتميز والإتقان ونقود التغيير بكل قوتنا.

العمل الجماعي

نعمل من أجل تحقيق إنجازات مهمة وأهداف مدروسة بعناية ونعمل بروح الفريق الواحد.

أبرز البيانات المالية

2022G	2021G	2020G	(بالألف ريال سعودي)
582,768	586,653	375,151	المبيعات
(374,408)	(318,956)	(249,892)	تكلفة المبيعات
208,360	267,697	125,259	الربح الإجمالي
(24,824)	(28,641)	(16,543)	مصروفات التسويق والمبيعات
(39,588)	(22,441)	(19,980)	المصروفات العامة والإدارية
143,946	216,615	88,736	الأرباح/الخسائر التشغيلية
(12,042)	(13,547)	(6,752)	تكلفة التمويل
10	65	208	(مصروفات)/أرباح أخرى، صافية
142,609	203,133	82,192	الأرباح/(الخسائر) قبل الزكاة وضريبة الدخل
(11,381)	(8,845)	(2,308)	مصروفات الزكاة
4,896	2,977	8,919	اتئمان ضريبة الدخل، صافي
126,331	197,265	88,803	الأرباح/ (الخسائر) للسنة
1,295	(815)	(1,236)	(الخسائر)/الأرباح الاكتوارية عند نهاية الخدمة
127,626	196,450	87,567	صافي الأرباح/ (الخسائر) للسنة

ملخص الميزانية العمومية

2022G	2021G	2020G	(بالألف ريال سعودي)
773,252	368,224	202,906	الأصول المتداولة
774,619	744,037	744,011	الأصول الغير متداولة
1,547,871	1,112,261	946,917	اجمالي الأصول
179,141	198,538	149,340	المطالبات المتداولة او الحالية
148,533	265,287	345,591	المطالبات الغير متداولة
327,673	463,825	494,931	اجمالي المطالبات
			حقوق المساهمين
660,000	563,289	820,000	اسهم رأس المال
508,590	-	-	علاوة الإصدار
32,360	19,726	4,427	الاحتياطي القانوني
(16,021)	(19,726)	(131,809)	اسهم الخزينة
35,269	84,862	(240,632)	الأرباح المحجوزة (الخسارة)
1,220,197	648,436	451,986	مجموع الأسهم
1,547,871	1,112,261	946,917	مجموع الأسهم والمطالبات

البيانات المالية

التحليل الجغرافي لإجمالي الإيرادات والشركات التابعة لها

المنطقة الجغرافية	2021 م		2022 م	
	قيمة الإيرادات ألف ريال سعودي	النسبة المئوية	قيمة الإيرادات ألف ريال سعودي	النسبة المئوية
للمملكة المتحدة	428,607	73%	362,547	62%
أوروبا	158,046	27%	220,222	38%

الإفصاح عن كامل مديونية الشركة

حركة القروض 2022	صندوق التنمية الصناعية السعودي		
	البنك السعودي الفرنسي	إجمالي قيمة المبلغ (بالآلاف ريال سعودي)	بآلاف الريالات
الرصيد الافتتاحي كما في 1 يناير 22	بآلاف الريالات	بآلاف الريالات	بآلاف الريالات
الدفعات	295,798	33,333	329,131
الفائدة	(97,332)	(33,578)	(130,910)
الرصيد الختامي كما في 31 ديسمبر 22	9,154	244	9,399
	207,620	0	207,620

كشف حساب بقيمة المدفوعات النظامية المستحقة الدفع على حساب أي زكاة أو ضرائب أو رسوم أو نفقات أخرى لم يتم دفعها حتى نهاية الفترة المالية السنوية

التفاصيل	2022		الأسباب
	الدفع / (الاستلم) (ريال سعودي)	المبلغ المستحق حتى نهاية السنة المالية، ولكن لم يتم دفعه (دمم مدينة) (ريال سعودي)	
الزكاة والضرائب	14,762,819	14,227,606	تخضع الشركة لأنظمة الهيئة العامة للزكاة والدخل
رسوم إنهاء الخدمة	38,845,491	5,544,080	تخضع الشركة لأنظمة وزارة الصناعة والثروة المعدنية
نفقات المؤسسة العامة للتأمينات الاجتماعية	3,474,125	349,384	تخضع الشركة لأنظمة الهيئة العامة للزكاة والدخل
ضريبة القيمة المضافة	(41,504,084)	(9,581,964)	تقوم الشركة بتحديد نصاريح الإقامة للعاملين لديها وتأشيرات الخروج والعودة
تكلفة التأشيرة وجواز السفر	1,219,516	-	

توزيع الإيرادات من جميع المنتجات

المنتج	2021		2022	
	الإيرادات بآلاف الريالات	النسبة المئوية	الإيرادات بآلاف الريالات	النسبة المئوية
مركزات معدن النحاس	230,799	39%	187,656	32%
مركزات معدن الزنك	197,808	34%	174,891	30%
العادن نفيسة	158,046	27%	220,222	38%
القيمة الإجمالية	586,653	100%	582,769	100%

نظرة عامة على الشركة

الإنتاج

يبين الجدول الآتي إنتاج الخام، وإنتاجية المطاحن، وإنتاج مركّزات النحاس والزنك وسبائك الذهب والفضة في السنوات الثالث الماضية.

إنتاج منجم المصانع

منجم المصانع			السنة
2022 G	2021 G	2020 G	إحصاءات الإنتاج
797,720	813,940	823,537	الأطنان المنقبة (تحت الأرض) (طن متري)
0.82	0.83	1.01	النحاس (%)
3.45	3.64	4.42	الزنك (%)
0.86	0.90	1.02	الذهب (غرام لكل طن)
28.22	32.74	37.14	الفضة (غرام لكل طن)
780,761	791,817	800,798	الأطنان المطحونة (طن متري)
0.82	0.82	1.00	النحاس (%)
3.35	3.36	3.74	الزنك (%)
0.91	0.98	0.95	الذهب (غرام لكل طن)
28.78	32.73	33.13	الفضة (غرام لكل طن)
76.75	78.68	81.12	استرداد النحاس (%)
78.04	79.89	80.53	استرداد الزنك (%)
41,151	42,398	45,825	مركّزات الزنك (طن متري جاف)
21,190	21,971	24,592	مركّزات النحاس (طن متري جاف)
6,046	7,197	8,172	الذهب (أوقية)
87,097	105,624	63,572	الفضة (أوقية)

إحصاءات إنتاج منجم قيان للذهب

يبين الجدول الآتي إنتاجية الطاحونة وإنتاج الذهب لعام 2022 مقارنةً بعام 2021

منجم قيان للذهب		2022	2021
الأطنان المطحونة (طن متري)		471,898	350,338
الذهب (أوقية)		24,864	17,706

شركة المصانع الكبرى للتعدين (أماك) هي شركة تعدين مسجلة ومرخصة لدى وزارة الصناعة والثروة المعدنية في منطقة نجران في المملكة العربية السعودية.

تعتمد شركة المصانع الكبرى للتعدين منذ انطلاقتها عام 2008م على استراتيجية متطورة طويلة الأجل، تركز على نهج البحث والتطوير المستدام لبنيتها التحتية والتشغيلية لدعم نشاطاتها المتنوعة ولتحقيق طيف من النجاحات الكبرى لتصبح شركة رائدة في مجال التعدين في المملكة العربية السعودية.

وتقوم الشركة بتطبيق جميع مسارات العمل الخاصة في هذا المجال من استكشاف وتنقيب وفرز وصهر وتعدين وفق أحدث وأرق نماذج العمل والممارسات العالمية للتطورة.

بدأت «أماك» في الإنتاج التجاري لمركبات معادن النحاس والزنك عام 2012م، لتمتد المساحات التي تستثمر فيها الشركة إلى مناطق جيولوجية متنوعة وواسعة في جنوب المملكة كمنجم المصانع الكبرى تحت الأرض الذي يغطي ثلاث مكامن هي: سادة والحورة ومعيز، فيما أطلقت الشركة عام 2019م بوابة وصول جديدة تحت الأرض للوصول إلى منطقة التعدين الثالثة وهي مكن معيز.

أصبحت الشركة السعودية الخاصة السباق في المملكة العربية السعودية لإنتاج معادن النحاس والزنك والذهب والفضة بكميات تجارية مميزة معتمدة على نموذج عمل متطور يركز على إطالة عمر المنجم لزيادة الموارد المعدنية وتحديد ومتابعة واستكشاف مكامن واعدة مماثلة داخل المملكة العربية السعودية أو خارجها، وضمان بيئة عمل آمنة يكون فيها رأس المال البشري هو أهم أصول الشركة على الإطلاق.

وامتداداً لممارساتها المهنية المتطورة التي تطبقها الشركة في جميع نشاطاتها، تتبنى الشركة أعلى معايير حوكمة العلاقات الاستراتيجية مع المجتمع والبيئة المحلية أثناء تطوير مشاريعها، وذلك إسهاماً منها في تحقيق التنمية المجتمعية الحقيقية مع الحفاظ على سلامة المحيط الجغرافي والبيئي وفقاً لأعلى المعايير المهنية المطبقة عالمياً في هذا المجال.



نبذة عن مناجم أماك

منجم المصانع

هو المنجم الرئيسي للشركة وتم اكتشافه عام 1967م في جنوب غرب المملكة بمحافظة نجران، على ارتفاع 1620 متراً، وعلى بُعد 414 كم عن ميناء جيزان على البحر الأحمر الذي يستخدم كميناء لتفريغ مركبات النحاس والزنك. يبعد 640 كم عن مدينة جدة، حيث يربطه طريق أسفلتي خاص بمدينة نجران. أنشأت الشركة الموقع عام 2008م لبدء العمل فيه عام 2010م، وبدأ الإنتاج التجاري لمركبات النحاس والزنك عام 2012م.

تبلغ طاقة التعدين والمعالجة السنوية للمنجم حوالي 800 ألف طن ويضم ثلاث مناطق جيولوجية هي سادة والحورة ومعيز. وفي عام 2019، أنشئت بوابة جديدة تحت الأرض للوصول إلى منطقة التعدين الجديدة (معيز).

يتم نقل الخام المُستخرج تحت الأرض مباشرةً إلى مصنع المعالجة الذي يعمل بطاقة إنتاجية تبلغ 100 طن في الساعة لإنتاج مركبات معادن النحاس والزنك. تبلغ الطاقة الإنتاجية الحالية 21,190 طناً مترياً جافاً من النحاس و41,190 طناً مترياً جافاً من الزنك سنوياً. وبدأ أيضاً الإنتاج التجاري لسبائك الذهب والفضة وسبائك كمنتجات ثانوية لمعالجة الزنك والنحاس في عام 2018م.

منجم قيان للذهب

تماشياً مع استراتيجية تطوير الأعمال المستدامة، قامت شركة «أماك» ببناء وتشغيل منجم قيان للذهب، والذي تم تصميمه وبنائه لإنتاج ما يصل إلى 40,000 أوقية سنوياً بكامل طاقته.

وقد بدأ التعدين المكشوف فيه أواخر عام 2020م في حين تم تشغيل مصنع المعالجة في أوائل عام 2021م. كما تم إجراء أول عملية صهر للذهب من منجم قيان في يناير 2021م.

يجري العمل في منجم قيان وفق عملية تعدين مفتوحة عالية الجودة، حيث يتم سحق الخام المُستخرج من الحفرة المفتوحة في الكسارة بالقرب من الحفرة قبل نقله بالشاحنات إلى مصنع المعالجة. وتم إنشاء مصنع معالجة قيان في موقع «أماك» الرئيسي الذي يبعد 15 كيلومتراً عن الحفرة المفتوحة.

وتبلغ طاقة إنتاج مصنع قيان 400 ألف طن سنوياً، حيث يمر الخام في مصنع المعالجة بمراحل الطحن، ودائرة الجاذبية، والتنظيف المكاني، والشطف، والصهر، والترشيح. تنتج الشركة في مصنع سبائك الذهب وتشحنها إلى محطات التنقية. وتستمر الشركة بدراسة واقع وفرص التعدين الجديدة وتواصل عمليات الاستكشاف في مناطق الامتياز في مستويات الحفر القريبة والعميقة على حدٍ سواء. إضافة إلى الآفاق الواعدة التي توفرها بيانات الأقمار الصناعية بتقنياتها المتطورة، لمتابعة عمليات الحفر في هذه المناطق كالمصانع، وقيان، والعقيق، ومواقع التعدين الأخرى.

مشروع توسعة منجم المصانع - معييض

الفضة (أوقية)	الذهب (أوقية)	مركزات النحاس (طن متري جاف)	مركزات الزنك (طن متري جاف)	الأطنان (طن متري)	الأطنان المنقبة (تحت الأرض) (طن متري)	
63,572	8,172	24,592	45,825	800,798	823,537	2020 G
105,624	7,197	21,971	42,398	791,817	813,940	2021 G
87,097	6,046	21,190	41,151	780,761	797,720	2022 G

بدأت شركة «أماك» مشروع توسعة جديدا عام 2019م لتطوير كتل الخام في مكن معييض، وهو عبارة عن مكامن معدنية ضخمة للكبريتيد مع درجات عالية من الزنك والفضة، وكمية كبيرة من النحاس والذهب. وتم الانتهاء من جميع أعمال اختبار المعادن في عامي 2019م و2020م، وتم تصميم مصنع معالجة جديد لمعالجة خام مكن معييض تحديداً. ويعمل عدد من الاستشاريين من جنوب أفريقيا وأستراليا حالياً على إكمال الهندسة التفصيلية لمصنع المعالجة المقترح، والذي ستبلغ طاقته الإنتاجية 400,000 طن سنوياً.

سترتفع الطاقة الإنتاجية للمعادن الأساسية للشركة إلى جانب مكن معييض بنسبة قدرها 50% بإجمالي يصل إلى 1.2 مليون طن سنوياً، ما يطيل من دورة حياة المنجم لأكثر من 10 سنوات. وفقاً للتخطيط الزمني المجدول لبدء التشغيل لحطة معالجة معييض في عام 2023م، فإن إنتاج شركة أماك سيرتفع بنسبة 80% للزنك، و50% للنحاس، وبالإضافة إلى الذهب والفضة.

تتواصل عمليات تطوير البنية التحتية للحفر والأعمال تحت الأرض لدعم إنتاج الخام عالي الجودة بهدف إطالة دورة حياة مصنع المعالجة لأكثر من 10 سنوات.

منجم المصانع

يبين الجدول الآتي إنتاج الخام، وإنتاجية المطاحن، وإنتاج مركزات النحاس والزنك وسبائك الذهب والفضة في السنوات الثلاث الماضية:

السنة	منجم المصانع			إحصاءات الإنتاج
	2022 G	2021 G	2020 G	
الأطنان المنقبة (تحت الأرض) (طن متري)	797,720	813,940	823,537	
النحاس (%)	0.82	0.83	1.01	
الزنك (%)	3.45	3.64	4.42	
الذهب (غرام لكل طن)	0.86	0.90	1.02	
الفضة (غرام لكل طن)	28.22	32.74	37.14	
الأطنان المطحونة (طن متري)	780,761	791,817	800,798	
النحاس (%)	0.82	0.82	1.00	
الزنك (%)	3.35	3.36	3.74	
الذهب (غرام لكل طن)	0.91	0.98	0.95	
الفضة (غرام لكل طن)	28.78	32.73	33.13	
استرداد النحاس (%)	76.75	78.68	81.12	
استرداد الزنك (%)	78.04	79.89	80.53	
مركزات الزنك (طن متري جاف)	41,151	42,398	45,825	
مركزات النحاس (طن متري جاف)	21,190	21,971	24,592	
الذهب (أوقية)	6,046	7,197	8,172	
الفضة (أوقية)	87,097	105,624	63,572	

إحصاءات إنتاج منجم قيان للذهب

يبين الجدول الآتي إنتاجية الطاحونة وإنتاج الذهب لعام 2022م مقارنةً بعام 2021م

منجم قيان للذهب	2022	2021
الأطنان المطحونة (طن متري)	471,898	350,338
الذهب (أوقية)	24,864	17,706

بيان الموارد المعدنية لمنجم المصانع للنحاس والزنك والذهب والفضة

بيان الموارد المعدنية لمنجم المصانع للنحاس والزنك والذهب والفضة، المملكة العربية السعودية، الأول من سبتمبر 2022م؛

فئة الموارد المعدنية	المكمن	الأطنان (X 1,000,000)	النحاس النسبة المئوية	الزنك النسبة المئوية	الذهب غرام/طن	الفضة غرام/طن	مكافئ النحاس النسبة المئوية
الوارد المُقاسة	سادة	1.07	1.20	4.49	0.94	31.65	3.14
	الحورة	1.16	0.90	3.87	0.94	31.16	2.68
	معيض	0.36	0.83	9.47	1.34	72.77	4.57
الوارد المشار إليها	سادة	1.17	1.44	3.82	0.83	23.16	3.08
	الحورة	0.78	0.84	3.85	1.27	36.69	2.88
	معيض	2.21	0.64	6.32	1.21	49.28	3.34
مجموع الموارد المُقاسة والمُشار إليها		6.75	0.94	5.05	1.07	38.62	3.16
الوارد المُستنتجة	سادة	0.45	1.31	3.32	0.87	28.48	2.90
	الحورة	0.01	0.80	4.00	0.76	27.67	2.47
	معيض	0.30	0.41	3.97	1.21	42.06	2.49
مجموع الموارد المُستنتجة		0.77	0.95	3.59	1.00	33.81	2.73
مجموع الموارد المعدنية		7.51	0.94	4.90	1.06	38.13	3.12

يشير بيان الموارد المعدنية الوارد في الجدول إلى ما يلي:

- الموارد المعدنية ليست احتياطيات خام وليست لها جدوى اقتصادية مثبتة.
- تشمل الموارد المعدنية المذكورة الاحتياطيات المعدنية.
- تبلغ افتراضات أسعار السلع طويلة الأمد 9,350 دولار/طن للنحاس، و3,000 دولار/طن للزنك، و24 دولار/أوقية للفضة، و1,800 دولار/أوقية للذهب. الموارد المعدنية تحت الأرض هي ضمن مناطق واسعة حدّتها أداة تحسين أشكال التجاوب في المناجم (Mineable Stope Optimiser (MSO)) على أنها تستوفي الآفاق المعقولة للاستخراج الاقتصادي (RPEEE) بما يتعدى 1.0% من القيمة المكافئة للنحاس.
- الموارد المعدنية في الأول من سبتمبر 2022م. الخبير المختص المسؤول عن الإعلان عن الموارد المعدنية هو غي ديشو، عالم جيولوجيا محترف من شركة إس آركيه الاستشارية المحدودة (المملكة المتحدة).
- أعدّ موظفو شركة أماك تقديرات الموارد المعدنية وراجعها موظفو شركة إس آركيه. تأخذ تقديرات الموارد المعدنية في الاعتبار بيانات الحفر وجمع العينات حتى مطلع 14 سبتمبر 2022م واقتطعت منها الكميات التي أدرجت في المسح والتي مثلت حجم التعدين حتى الأول من سبتمبر 2022م.
- الموارد المعدنية المذكورة غير مخففة. لم يتم تطبيق استرداد المعادن في البيان.
- تم استبعاد المناطق المحددة على أنها ركائز أفقية (sill pillars) (بسبب تصميم التعدين) من الموارد.
- الكميات معبّر عنها بالوحدات المترية، ودرجات التركيز بالغمم لكل طن (غرام/طن) وبالنسبة المئوية (%). تم تقريب مجموع الكميات ودرجات التركيز بالشكل المناسب.
- قد يؤدي التقريب، كما هو مطلوب في المبادئ التوجيهية لإعداد التقارير، إلى تجميع واضح.

بيانات الاحتياطيات والموارد المعدنية لشركة أماك في ديسمبر 2022م وفقاً للكود الأسترالي الصادر عن اللجنة المشتركة لاحتياطيات الخام (JORC) لعام 2012م

أ. مقدمة

تُعَدُّ الموارد المعدنية واحتياطيات الخام من أهم الأصول لأي شركة تعدين. أعدّ أشخاص مختصون التقديرات الواردة في هذا التقرير للموارد المعدنية واحتياطيات الخام وفقاً لمتطلبات النظام الأسترالي لإعداد التقارير عن نتائج الاستكشاف والموارد المعدنية واحتياطيات الخام لعام 2012م (الكود الأسترالي الصادر عن اللجنة المشتركة لاحتياطيات الخام (JORC)).
يمثّل الكود الأسترالي الصادر عن اللجنة المشتركة لاحتياطيات الخام (JORC) أفضل الممارسات العالمية الحالية في مجال إعداد التقارير عن الموارد المعدنية واحتياطيات الخام.
تلتزم شركة أماك وشركة إس آركيه الاستشارية في إعداد التقارير عن تقديرات الموارد المعدنية واحتياطيات الخام بمبادئ الشفافية والأهمية النسبية والكفاءة المحددة في هذا الكود في ما يتعلق بالتقديرات والتصنيفات الواردة في هذا التقرير، وكذلك بجهود إعدادته ومراجعته وعرضه.
كما أن مصطلحات الموارد المعدنية واحتياطيات الخام المستخدمة في هذا التقرير تتوافق مع التعاريف الواردة في الكود الأسترالي الصادر عن اللجنة المشتركة لاحتياطيات الخام. يمكن الاطلاع على تعريفات المصطلحات الإضافية في التعريفات.

ب. المؤهلات/ الأشخاص المختصون

أعدت شركة أماك وشركة إس آركيه الاستشارية تقرير الموارد المعدنية واحتياطيات الخام لمنجم المصانع للنحاس والزنك والذهب والفضة، ومنجم جبل قيان للذهب، ومشروع العقيق للذهب، ومشروع الختيانة للذهب (العروف سابقاً باسم «QV-08»). وقد تمّ إعداد التقرير وفقاً لمتطلبات النظام الأسترالي لإعداد التقارير عن نتائج الاستكشاف والموارد المعدنية واحتياطيات الخام لعام 2012م (الكود الأسترالي الصادر عن اللجنة المشتركة لاحتياطيات الخام (JORC)).
وقد تولّى وضع تقديرات الموارد المعدنية جيولوجيان في شركة أماك هما إسماعيل تشاكيثشي (عالم جيولوجيا متخصص في الموارد، عضو في المعهد الأسترالي للتعدين والمعادن (AusIMM) (3060478)) وبهزات إرسين شاهيندور (المدير الجيولوجي لمنجم المصانع، عضو في المعهد الأسترالي للتعدين والمعادن (328628)). وتولى مراجعة التقديرات الخبير المختص في شركة إس آركيه الاستشارية، غي ديشو، وهو عالم جيولوجيا رئيسي متخصص في التعدين لدى شركة إس آركيه يتمتع بخبرة كافية ذات صلة بأنماط التمعدن وأنواع المكامن قيد الدراسة وبالنشاط الذي يقوم به للتأهل كشخص مختص على النحو المحدد في الكود الأسترالي الصادر عن اللجنة المشتركة لاحتياطيات الخام (JORC). وقد ساعد غي في مراجعة تقرير الموارد المعدنية كلٌّ من جيمس ويليامز (زميل الجمعية الجيولوجية في لندن (FGS)) ولورا دونيغان (عالمّة جيولوجيا معتمدة) وهي عالمة جيولوجيا متخصصة في الموارد.

قام غي ديشو بثلاث زيارات ميدانية إلى منجم المصانع. أجرى الزيارة الأولى في أبريل 2016م ورسم خلالها خرائط التكاوين الجيولوجية تحت الأرض في مكمن سادة والحورة. ساعدت هذه الخرائط في تحديث بيانات الموارد المعدنية في منجم المصانع وتقديرات الموارد المعدنية في مكمن سادة في عام 2017م. وأجرى الزيارة الميدانية الثانية في أكتوبر 2016م عند بداية برنامج الحفر تحت الأرض. ثم أجرى الزيارتان الثالثة والرابعة في مارس 2022م وأكتوبر 2022م على التوالي للتحقق من إجراءات جمع البيانات، ومعاينة عمليات الحفر الأساسية، ورسم الخرائط الجيولوجية، وزيارة المناجم تحت الأرض والمناجم السطحية. أعدّ تقرير احتياطيات الخام في منجم المصانع للنحاس والزنك والذهب والفضة سنان بوراك أفشي (مدير عمليات المناجم تحت الأرض في منجم المصانع، وعضو في المعهد الأسترالي للتعدين والمعادن (326493)).
أما تقرير احتياطيات الخام في منجم جبل قيان للذهب ومشروع العقيق للذهب فأعدّه نيهات سوير (مدير منجم قيان للذهب، وعضو في المعهد الأسترالي للتعدين والمعادن (3053695)).

بيان الموارد المعدنية لمنجم جبل قيان للذهب

بيان الموارد المعدنية لمنجم جبل قيان للذهب، المملكة العربية السعودية، 31 أكتوبر 2022م؛

النوع	الفئة	الأطنان (X 1,000)	الذهب غرام/طن	الذهب أوقية (X 1,000)
منجم سطحي (الحفرة المفتوحة)	الموارد المُشار إليها الموارد المُستنتجة	121 106	1.4 1	5.4 3.5
مجموع الموارد المُقاسة والمُستنتجة في المنجم المفتوح		227	1.2	8.9
منجم تحت الأرض	الموارد المُشار إليها الموارد المُستنتجة	134 123	2.43 1.8	10.5 7.1
مجموع الموارد المُشار إليها والمُستنتجة في المنجم تحت الأرض		257	2.1	17.6
مجموع الموارد المعدنية		484	1.71	26.5

يشير بيان الموارد المعدنية الوارد في الجدول إلى ما يلي:

- الموارد المعدنية ليست احتياطيات خام وليست لها جدوى اقتصادية مثبتة.
- تشمل الموارد المعدنية المذكورة الاحتياطيات المعدنية.
- تبلغ افتراضات أسعار السلع طويلة الأمد 1,800 دولار/أوقية الذهب.
- الموارد المعدنية المذكورة في المنجم المفتوح هي داخل قشرة منجمية محسنة أعلى من درجة 0.51 غرام/طن لخام الذهب. أما الموارد المعدنية تحت الأرض فهي خارج قشرة المنجم المفتوح ضمن المناطق المجاورة التي حدّتها أداة تحسين أشكال التجاوب في المناجم (MSO) على أنها تستوفي الآفاق المعقولة للاستخراج الاقتصادي (RPEEE) بما يتعدى درجة 1.5 غرام/طن لخام الذهب.
- تم إعداد التقارير عن الموارد المعدنية في 26 أكتوبر 2022م. الخبير المختص المسؤول عن الإعلان عن الموارد المعدنية هو غي ديشو، عالم جيولوجيا محترف من شركة إس آركيه الاستشارية المحدودة (المملكة المتحدة).
- أعدّ موظفو شركة أماك تقديرات الموارد المعدنية وراجعها موظفو شركة إس آركيه. تأخذ تقديرات الموارد المعدنية في الاعتبار بيانات الحفر وجمع العينات حتى سبتمبر 2022م؛ لم تجر أي عملية تعدين في المشروع حتى تاريخه.
- الموارد المعدنية المذكورة غير مخففة، لم يتم تطبيق استرداد المعادن في البيان.
- الكميات معبّر عنها بالوحدات المترية، ودرجات التركيز بالغرام لكل طن (غرام/طن) وبالنسبة المئوية (%). تم تقريب مجموع الكميات ودرجات التركيز بالشكل المناسب.
- قد يؤدي التقريب، كما هو مطلوب في المبادئ التوجيهية لإعداد التقارير، إلى تجميع واضح.

بيان الموارد المعدنية لمشروع الختيانة للذهب

بيان الموارد المعدنية لمشروع الختيانة للذهب، المملكة العربية السعودية، 31 ديسمبر 2022م؛

النوع	الفئة	الأطنان (X 1,000)	الذهب غرام/طن	الذهب أوقية (X 1,000)
منجم سطحي (الحفرة المفتوحة)	الموارد المُشار إليها الموارد المُستنتجة	38 101	2.0 2.0	2.5 6.5
مجموع الموارد المُقاسة والمُستنتجة في المنجم المفتوح		139	2.0	9.0
منجم تحت الأرض	الموارد المُشار إليها الموارد المُستنتجة	70 484	2.0 1.8	4.6 27.5
مجموع الموارد المُشار إليها والمُستنتجة في المنجم تحت الأرض		554	1.8	32.9
مجموع الموارد المعدنية		693	1.8	41.0

النوع	الفئة	الأطنان (X 1,000)	الذهب غرام/طن	الذهب أوقية (X 1,000)
منجم مفتوح	الموارد المُقاسة الموارد المُشار إليها الموارد المُستنتجة	206 1,045 117	2.91 2.58 2.80	19.3 86.7 10.5
مجموع الموارد المُقاسة والمُشار إليها والمُستنتجة في المنجم المفتوح		1,368	2.6	116.5
منجم تحت الأرض	الموارد المُقاسة الموارد المُشار إليها الموارد المُستنتجة	7 624 1,078	1.38 1.94 2.40	0.3 38.9 83.2
مجموع الموارد المُقاسة والمُشار إليها والمُستنتجة في المنجم تحت الأرض		1,709	2.20	122.4
مجموع الموارد المعدنية		3,077	2.41	238.9

يشير بيان الموارد المعدنية الوارد في الجدول إلى ما يلي:

- الموارد المعدنية ليست احتياطيات خام وليست لها جدوى اقتصادية مثبتة.
- تشمل الموارد المعدنية المذكورة الاحتياطيات المعدنية.
- تبلغ افتراضات أسعار السلع طويلة الأمد 1,800 دولار/أوقية الذهب.
- الموارد المعدنية المذكورة في المنجم المفتوح هي داخل قشرة منجمية محسنة أعلى من الدرجة الحدّية (cut-off grade) للذهب بقيمة 0.64 غرام/طن. أما الموارد المعدنية تحت الأرض فهي خارج قشرة المنجم المفتوح ضمن المناطق المجاورة التي حدّتها أداة تحسين أشكال التجاوب في المناجم (MSO) على أنها تستوفي الآفاق المعقولة للاستخراج الاقتصادي (RPEEE) بما يتعدى الدرجة الحدّية للذهب بقيمة 1.5 غرام/طن.
- تم إعداد التقارير عن الموارد المعدنية في الأول من أكتوبر 2022م. الخبير المختص المسؤول عن الإعلان عن الموارد المعدنية هو غي ديشو، عالم جيولوجيا محترف من شركة إس آركيه الاستشارية المحدودة (المملكة المتحدة).
- أعدّ موظفو شركة أماك تقديرات الموارد المعدنية وراجعها موظفو شركة إس آركيه. تأخذ تقديرات الموارد المعدنية في الاعتبار بيانات الحفر وجمع العينات حتى 27 سبتمبر 2022م واقتطعت منها الكميات التي أدرجت في المسح والتي مثّلت حجم التعدين حتى الأول من أكتوبر 2022م.
- الموارد المعدنية المذكورة غير مخففة، لم يتم تطبيق استرداد المعادن في البيان.
- الكميات معبّر عنها بالوحدات المترية، ودرجات التركيز بالغرام لكل طن (غرام/طن) وبالنسبة المئوية (%). تم تقريب مجموع الكميات ودرجات التركيز بالشكل المناسب.
- قد يؤدي التقريب، كما هو مطلوب في المبادئ التوجيهية لإعداد التقارير، إلى تجميع واضح.

ج. بيان الموارد المعدنية لمشروع العقيق للذهب

بيان الموارد المعدنية لمشروع العقيق للذهب، المملكة العربية السعودية، 26 أكتوبر 2022م؛

يشير بيان الموارد المعدنية الوارد في الجدول إلى ما يلي:

احتياطيات الخام لمنجم جبل قيان للذهب

بيان احتياطيات الخام لمنجم جبل قيان للذهب، المملكة العربية السعودية، ديسمبر 2022م؛

النوع	فئة الاحتياطيات	الأطنان (X 1,000)	الذهب غرام/طن	الذهب أوقية (X 1,000)
منجم سطحي (الحفرة المفتوحة)	الاحتياطيات المثبتة	159	2.70	13.8
	الاحتياطيات المحتملة	842	2.17	58.7
	مجموع الاحتياطيات المثبتة والمحتملة في المنجم المفتوح	1,001	2.25	72.5
منجم تحت الأرض	الاحتياطيات المثبتة	43	1.02	1.4
	الاحتياطيات المحتملة	2,529	1.63	132.7
	مجموع الاحتياطيات المثبتة والمحتملة في المنجم تحت الأرض	2,572	1.62	134.1
	مجموع احتياطيات الخام	3,573	1.80	206.6

يشير بيان الموارد المعدنية الوارد في الجدول إلى ما يلي:

- أثبت احتياطيات الخام جدواها الاقتصادية.
- تعتمد المعايير المستخدمة لإعداد التقارير عن استخدامات الخام المصطلحات والتعريفات والإرشادات الواردة في الكود الأسترالي لإعداد التقارير عن نتائج الاستكشاف والموارد المعدنية واحتياطيات الخام الصادر عن اللجنة المشتركة لاحتياطيات الخام (JORC) لعام 2012م.
- الخبير المختص المسؤول عن إعداد التقارير عن احتياطيات الخام هو نيهات سوير، وهو عضو في العهد الأسترالي للتعيين والمعادن (3053695) ومدير منجم قيان لدى شركة أماك.
- الدرجة الحدية في المنجم المفتوح هي 0.5 غرام/طن للذهب، وللمنجم تحت الأرض 0.95 غرام/طن للذهب.
- تشمل احتياطيات الخام تخفيفاً إضافياً للمعادن بنسبة 34.4% واسترداد المعادن بنسبة 89.2%، مقارنةً بتلك الدرجة في نموذج التعدين المنظم.
- العوامل المعدلة للتخفيف غير المخطط (0.30 متر) في المنجم تحت الأرض لكل من الجدار العلوي والسفلي
- تم تقريب جميع الأرقام لتعكس الدقة النسبية للتقديرات.

احتياطيات الخام لمشروع العقيق للذهب

بيان احتياطيات الخام لمشروع العقيق للذهب، المملكة العربية السعودية، ديسمبر 2022م؛

النوع	فئة الاحتياطيات	الأطنان (X 1,000)	الذهب غرام/طن	الذهب أوقية (X 1,000)
منجم سطحي (الحفرة المفتوحة)	الاحتياطيات المثبتة	-	-	-
	الاحتياطيات المحتملة	105	1.41	4.8
	مجموع الاحتياطيات المثبتة والمحتملة في المنجم المفتوح	105	1.41	4.8
منجم تحت الأرض	الاحتياطيات المثبتة	-	-	-
	الاحتياطيات المحتملة	188	1.80	10.9
	مجموع الاحتياطيات المثبتة والمحتملة في المنجم تحت الأرض	188	1.80	10.9
	مجموع احتياطيات الخام	293	1.66	15.7

- الموارد المعدنية ليست احتياطيات خام وليست لها جدوى اقتصادية مثبتة.
- تبلغ افتراضات أسعار السلع طويلة الأمد 1,800 دولار/أوقية الذهب.
- الموارد المعدنية المذكورة في المنجم المفتوح هي داخل قشرة منجمية محسنة أعلى من درجة 0.70 غرام/طن لخام الذهب. أما الموارد المعدنية تحت الأرض فهي خارج قشرة المنجم المفتوح ضمن المناطق المجاورة التي حدتها أداة تحسين أشكال التجاوب في المناجم (MSO) على أنها تستوفي الآفاق المعقولة للاستخراج الاقتصادي (RPEEE) بما يتعدى درجة 1.5 غرام/طن لخام الذهب.
- تم إعداد التقارير عن الموارد المعدنية في 31 ديسمبر 2022م. الخبير المختص المسؤول عن الإعلان عن الموارد المعدنية هو غي ديشو، عالم جيولوجيا محترف من شركة إس آر كيه الاستشارية المحدودة (المملكة المتحدة).
- أعد موظفو شركة أماك تقديرات الموارد المعدنية وراجعها موظفو شركة إس آر كيه. تأخذ تقديرات الموارد المعدنية في الاعتبار بيانات الحفر وجمع العينات حتى ديسمبر 2022م؛ لم تجر أي عملية تعدين في المشروع حتى تاريخه.
- الموارد المعدنية المذكورة غير مخففة. لم يتم تطبيق استرداد المعادن في البيان.
- الكميات معبّر عنها بالوحدات المترية، ودرجات التركيز بالغمم لكل طن (غرام/طن) وبالنسبة المئوية (%). تم تقريب مجموع الكميات ودرجات التركيز بالشكل المناسب.
- قد يؤدي التقريب، كما هو مطلوب في المبادئ التوجيهية لإعداد التقارير، إلى تجميع واضح.

احتياطيات الخام لمنجم المصانع للنحاس والزنك والذهب والفضة

بيان احتياطيات الخام لمنجم المصانع للنحاس والزنك والذهب والفضة، المملكة العربية السعودية، ديسمبر 2022م؛

فئة الاحتياطيات	الأطنان (X 1,000,000)	النحاس النسبة المئوية	الزنك النسبة المئوية	الذهب غرام/طن	الفضة غرام/طن	مكافئ النحاس النسبة المئوية
الاحتياطيات المثبتة	2.98	0.62	3.41	0.68	25.31	2.08
الاحتياطيات المحتملة	4.06	0.67	4.28	0.90	32.97	2.55
مجموع احتياطيات الخام	7.04	0.65	3.91	0.81	29.73	2.35

يشير بيان الموارد المعدنية الوارد في الجدول إلى ما يلي:

- أثبت احتياطيات الخام جدواها الاقتصادية.
- تعتمد المعايير المستخدمة لإعداد التقارير عن استخدامات الخام المصطلحات والتعريفات والإرشادات الواردة في الكود الأسترالي لإعداد التقارير عن نتائج الاستكشاف والموارد المعدنية واحتياطيات الخام الصادر عن اللجنة المشتركة لاحتياطيات الخام (JORC) لعام 2012م.
- الخبير المختص المسؤول عن إعداد تقارير احتياطيات الخام هو سنان بورك أفتشي، وهو عضو في العهد الأسترالي للتعيين والمعادن (326493) ومدير منجم المصانع تحت الأرض لدى شركة أماك.
- احتياطيات الخام المذكورة هي فوق الدرجة الحدية لمكافئ النحاس التي تبلغ 1%، أو لعدد أصغر من التجويفات، درجة حدية هامشية مكافئة للنحاس بنسبة 0.66%. استنتجت الدرجة المكافئة للنحاس من نموذج صافي عائد المصهر (NSR) وتم حسابها على أساس العوامل المكافئة لاحتياطيات الخام: (% النحاس * 1.00) + (% الزنك * 0.198) + (غرام/طن ذهب * 0.615) + (غرام/طن فضة * 0.009). يستند حساب صافي عائد المصهر (NSR) إلى أسعار المعادن الآتية: 9,350 دولار/طن للنحاس، 3,000 دولار/طن للزنك، 1,800 دولار/أوقية للذهب، 24.00 [دولار/أوقية للفضة.
- العوامل المعدلة للتخفيف غير المخطط (0.60 متر) لكل من الجدار العلوي والسفلي - 10% إضافية واسترداد المعادن بنسبة 98%.
- تم تقريب جميع الأرقام لتعكس الدقة النسبية للتقديرات.

نظرة عامة على السوق

جيولوجياً المملكة تمنحها وفرة من الموارد الطبيعية والمواد الخام. في السنوات الأخيرة، شهدت المملكة العربية السعودية نمواً ملحوظاً في إنتاج منتجات المعادن والفلزات الأساسية والمتوسطة والمنتجات التحويلية التي تلي احتياجات الأسواق المحلية والعالمية.

وفي الوقت الحالي، تسعى المملكة العربية السعودية لزيادة مساهمة قطاع التعدين في الاقتصاد السعودي، كجزء من رؤية المملكة 2030، ليصبح الركيزة الثالثة للصناعة في المملكة بجانب النفط والغاز والبتروكيماويات.

وعليه، يعمل برنامج التجمعات الصناعية السعودية، جنباً إلى جنب مع شركائه الاستراتيجيين، على توسيع صناعات المواد الأولية (الوسيط)، وتطوير صناعات المعادن المصنعة والنصف مصنعة (التحويلية) ذات القيمة المضافة بشكل يحقق الاستفادة والتنافسية العالية التي تدعم أهداف المملكة في التنوع وتطوير الصناعات المتطورة مثل صناعة السيارات والطيران وبناء السفن والآلات والمعدات، وغيرها.

يوجه مجمع المعادن والفلزات جهوده نحو توسيع القاعدة الصناعية للألومنيوم والصلب والنحاس/الزنك، بالإضافة إلى صناعات التيتانيوم والفلزات الخاصة والتنتالوم والنيوبيوم والعناصر الأرضية النادرة وصناعات الكوارتز/السيليكا.

ومن ناحية أخرى، يوفر الطلب الكبير الموجود على منتجات النحاس (مثل الكابلات والقضبان) فرصة لتوسيع تعدين النحاس وتطوير مصهر النحاس وتوسيع الصناعات التحويلية القائمة إلى منتجات جديدة مثل الأنابيب والقضبان والألواح وغيرها.

تعتبر صناعة التعدين الركيزة الأساسية للتنويع الاقتصادي. ليطم استخدام المعادن لإنشاء صناعات ثقيلة في جميع المجالات: السيارات والأسمدة والبطاريات.

وفي الوقت الحالي، تبلغ قيمة الاستثمارات في قطاع التعدين السعودي بين 170 و180 مليار ريال سعودي (45.3 إلى 47.96 مليار دولار أمريكي). ويتوقع معالي المهندس خالد المديفر، نائب وزير الصناعة والثروة المعدنية السعودي لشؤون التعدين، أن ينمو هذا الرقم بنسبة 150 في المئة خلال عقد من الزمن.

ولتعزيز إنتاجها من المعادن والمضي قدماً نحو رؤية 2030 للتنويع الاقتصادي، تستثمر المملكة العربية السعودية بكثافة في قطاع التعدين. وفي حين تفيد وكالة الأنباء السعودية الرسمية أن أكثر من 1290 مصنعاً ينتجون حالياً منتجات المعادن في المدن الصناعية السعودية، فقد عرضت المملكة تراخيص تعدين جديدة في عام 2022 وتهدف إلى خلق أكثر من 200,000 وظيفة مباشرة وغير مباشرة في قطاع التعدين بحلول عام 2030.

والمشروع الرئيسي الآخر للمملكة هو فتح سوق التعدين أمام المستثمرين الأجانب من خلال خصخصة شركات التعدين في البلاد.

- أثبتت احتياطات الخام جدواها الاقتصادية.
- تعتمد المعايير المستخدمة لإعداد التقارير عن استخدامات الخام المصطلحات والتعريفات والإرشادات الواردة في الكود الأسترالي لإعداد التقارير عن نتائج الاستكشاف والموارد المعدنية واحتياطيات الخام الصادر عن اللجنة المشتركة لاحتياطيات الخام (JORC) لعام 2012م.
- الخبير المختص المسؤول عن إعداد التقارير عن احتياطيات الخام هو نيهات سوير، وهو عضو في المعهد الأسترالي للتعدين والمعادن (3053695) ومدير منجم قيان لدى شركة أمالك.
- الدرجة الحدّية في المنجم الفتوح هي 0.5 غرام/طن للذهب، وللمنجم تحت الأرض 0.95 غرام/طن للذهب.
- تشمل احتياطيات الخام تخفيفاً إضافياً للمعادن بنسبة 6.1% واسترداد المعادن بنسبة 69%، مقارنةً بتلك المُدرّجة في نموذج التعدين النظم.
- العوامل المُعدّلة للتخفيف غير المخطط (0.30 متر) في المنجم تحت الأرض لكل من الجدار العلوي والسفلي.
- تم تقريب جميع الأرقام لتعكس الدقة النسبية للتقديرات.



يُعتبر اقتصاد المملكة العربية السعودية في وضع جيد للغاية مع بداية العام 2023، على الرغم من الصدمات الاقتصادية التي مر بها للتعافي من الركود الناجم عن Covid-19 والصراع الواقع في أوكرانيا. تشير التقديرات إلى أن اقتصاد المملكة نما بنسبة 8.8% في الربع الثالث من عام 2022 مقارنة بالفترة نفسها من العام السابق.

كما تشير تقديرات وحدة الاستخبارات الاقتصادية للإيكونوميست إلى أن المملكة العربية السعودية سجلت أسرع معدل نمو بين جميع الاقتصادات الكبرى في العالم في عام 2022، وبنمو إجمالي الناتج المحلي للعام بأكمله بنسبة 9.1%، ليصبح الأعلى منذ عام 2011، متفوقاً ليس فقط على الاقتصادات الكبرى المتقدمة لمجموعة السبع، ولكن أيضاً على اقتصادات الأسواق الناشئة الأخرى مثل الصين والهند وإندونيسيا. كما يتوقع صندوق النقد الدولي أن تكون المملكة العربية السعودية أسرع الاقتصادات نموًا في مجموعة العشرين لعام 2022.

يتوقع أن تكون الأنشطة غير النفطية قد نمت بنسبة 5.2% بحلول نهاية عام 2022 ومن المتوقع أن تنمو بنسبة 4.3% أخرى في عام 2023.

شهد إنتاج النفط، وهو ركيزة أساسية للاقتصاد السعودي، مكاسب قوية في عام 2022 بمتوسط إنتاج بلغ 10.6 مليون برميل يوميًا، ومن المتوقع أن يرتفع أيضًا في عام 2023.

الأوضاع المالية للحكومة في حالة جيدة، مع وجود عائدات مالية قوية طوال عام 2022، ما يسمح لها بتحقيق فائض قدره 2.3% من الناتج المحلي الإجمالي. ومن المتوقع أن يستمر على هذا الحال حتى عام 2023، مع وجود فائض محتمل بنسبة 1.9% من الناتج المحلي الإجمالي. سيضمن ذلك حصول الحكومة على تمويلٍ وافٍ لمشاريع التنويع في رؤية 2030.

شهد التضخم ارتفاعًا طفيفًا في عام 2022، حيث وصل إلى 3.1% في سبتمبر. وانخفض منذ ذلك الحين إلى 2.9% ومن المتوقع أن ينخفض أكثر إلى 2.6% بنهاية العام.

ومع ذلك، فإنه أقل بكثير من معدلات التضخم التي شوهدت في العديد من الاقتصادات المتقدمة في جميع أنحاء العالم، حيث تجاوز التضخم الأرقام المزدوجة. ومن المتوقع أن ينخفض هذا المعدل إلى 2.2% في عام 2023.

الاستراتيجيات والتوقعات

نهجنا

تتمتع أماك بتاريخ طويل وسجل حافل بالإنجازات والنجاحات، اكتسبت به ريادة حقيقية لقطاع التعدين الخاص في المملكة العربية السعودية، وأظهرت المزاج التنافسية التالية في هذا القطاع:

- بنية تحتية تشغيلية وتقنية قوية، يديرها أشخاص أكفاء وذوو خبرة كبية في المجال.
- استراتيجية عمل متطورة توفر المرونة والكفاءة اللازمة للتغلب على التحديات وتحويلها إلى فرص نجاح حقيقية.
- اعتماد ممارسات مهنية متميزة تمد من خلالها الشركة عمر مناجمها، من خلال زيادة الموارد المعدنية المتوفرة بداخلها.
- مهنية عالية في تحديد واستكشاف الرواسب، وإيجاد رواسب معدنية مماثلة وعالية الجودة في الجوار.
- العمل باستمرار على اكتشاف مشاريع تمعدن إقليمية مماثلة.

تعتبر أماك من رواد قطاع التعدين في المملكة حيث وضعت معايير جديدة في مجال التعدين. وقد حصلت أماك على الموافقات من جميع الجهات الحكومية ذات الصلة لتبدأ عملية التنقيب لتحديد مواقع الرواسب المعدنية مثل النحاس والزنك والرصاص والذهب والفضة والنيكل، إلخ.

تبدأ بعدها تنفيذ أعمال الحفر للحصول على عينات من المعادن لتحليل جودتها. كما يتم تنفيذ أعمال الحفر الماسي لتحديد كمية الكامن. ومن ثم يتم جمع البيانات الأولية لحساب تقديرات المشروع بما يتماشى مع معايير التقارير الدولية مثل الصك الوطني الكندي 43-101، وكود الموارد المعدنية الأسترالي الصادر عن اللجنة المشتركة لاحتياطات الخام JORC .

استراتيجية المستقبل

• المساهمة في تحقيق أهداف رؤية المملكة العربية السعودية 2030 وأهمها زيادة مساهمة القطاع الخاص في الناتج المحلي الإجمالي من 40% إلى 65% ورفع حصة الصادرات غير النفطية من الناتج المحلي غير النفطي من 16% إلى 50%.

• استمرار نمو الشركة من خلال توسيع عملياتها في المناطق الحالية والجديدة في المملكة العربية السعودية.

• تمديد عمر المناجم إلى أكثر من 20 عامًا من خلال تطوير الموارد في المستويات الأعمق، واستكشاف المناطق المجاورة، واستكشاف المنطقة المحلية، واستكشاف الحقول الخضراء، والاستكشاف في مناطق الامتياز الجديدة المحصلة من وزارة الصناعة والثروة المعدنية (MIM).

• توسيع مناطق الاستكشاف المرخصة للشركة. ولتحقيق هذه الغاية، قامت الشركة مؤخرًا بمضاعفة مساحة رخصة الاستكشاف بالقرب من رخصة المصانع الحالية أكثر من ثلاث مرات، وتعتمد إجراء المزيد من الاستكشافات في هذه المنطقة. تتضمن هذه المنطقة أربع فرص معروفة للتمعدن تم تحديدها في تقارير الشخص المختص (CPR). تعتقد الشركة أن أكثر الفرص الواعدة هي في وادي شان، وتعتمد الشركة البدء في الحفر الماسي في وادي شان في 2022.

• وفيما يخص رخصة المصانع للتعدين، هناك عدة حالات من تكوينات المعادن المعروفة الأخرى التي تم رصدها والتي تحتاج إلى مزيد من الأعمال والدراسات الجيولوجية.

• الاحتفاظ بمكانة الشركة في الربع الأدنى من المنتجين منخفضي التكلفة للنحاس والزنك والذهب للحد من تأثير دورات أسعار المعادن. تعتبر الشركة منتجًا منخفض التكلفة للنحاس والزنك بسبب الذهب والفضة اللذان يمكن العثور عليهما في مركزات النحاس لدينا، بالإضافة إلى طرق الإنتاج الكمي، الفعالة من حيث التكلفة، المستخدمة تحت الأرض.

• الحفاظ على مستويات جودة عالية وأقل مستويات شوائب لمركزات النحاس والزنك، والاستمرار في أن تكون الشركة المنتج المفضل لمصاهر النحاس والزنك في جنوب شرق آسيا. فمركز الزنك المنتج في الشركة قابل للتداول مع المصاهر الصينية بسبب الشوائب المنخفضة للغاية ومحتوى معدن الزنك المرتفع في المركز. أيضًا، يحتوي مركز النحاس لدينا على كمية كبيرة من الذهب (+5 جرامًا) والفضة (+300 جرامًا) ما يجعل هذا المنتج أكثر جاذبية لبعض المصاهر. يحتوي مكنم معييض للنحاس على 24.7% من النحاس، و 18.7 جرامًا من الذهب، و 596 جرامًا من الفضة (المتوسط طوال عمر النجم).

• تدريب الموارد البشرية المحلية لتقليل الاعتماد على العمالة الوافدة. ستركز الشركة بشكل خاص على تدريب وتعليم المهندسين والفنيين المحليين، الذين سيقومون بتطوير وإدارة عمليات التعدين في الدولة والمنطقة.

• الاستثمار في التحول الرقمي لعمليات التعدين لتقليل التعرض البشري.

مشاريع الاستكشاف ورخص الاستكشاف الجديدة

أماك في مرحلة نمو الاستكشاف

اعتبارًا من 31 ديسمبر 2022، توسعت أماك وتقدمت مع فريق متخصص في التنقيب لكل من تراخيص استكشاف المناطق القريبة من المواقع المستكشفة Brown Field وتراخيص استكشاف المناطق الجديدة Green Field بالإضافة إلى الاستصدار المرتقب لتراخيص الاستطلاع الاثني عشر وفرص المنافسات التعدينية التي أطلقتها وزارة الصناعة والثروة المعدنية.



حركة المشاريع الرئيسية في نهاية عام 2022 مقارنة بديسمبر 2021

- تمتلك الشركة رخصتي استكشاف قائمة وهي قيان وقطن بالإضافة إلى خمس رخص استكشاف جديدة في 2022: أنطاق 1، أنطاق 2، أنطاق 3، أنطاق 4، الردينية الشرقية.
- تم منح ترخيصين لاستكشاف كتام و مجزوعة، وسيتم منح ترخيصي استكشاف آخرين خلال عام 2023.
- تم حفر مكامن الذهب في العقيق وكتينة في وقت مبكر ووصلت إلى نقطة القرار الفني. حيث قفزت كتينة ثلاث مراحل وارتفع العقيق مرحلة واحدة في خط مشاريع الاستكشاف وستكون قابلة للتعيين كحفرة فرعية في عام 2023.
- جاري ترشيد الأهداف المصنفة للتقدم في مشاريع الاستكشاف بشكل متوازن، حيث تم تحديد 123 هدفًا عبر تسع تراخيص استكشاف واثنين من تراخيص التعدين.

تدير أماك حاليًا منجم المصانع ومنجم قيان للذهب، الواقع على بعد 650 كيلومترًا جنوب شرق جدة. يمكن الوصول إلى المناجم عبر مطار أبها ونجران، وتوجد طرق معبدة جيدة، ويقع ميناء جازان البحري على بعد 450 كم جنوب غرب الموقع لتصدير مركزات المعادن من النحاس والزنك والذهب والفضة.

تخطط الشركة لتوسيع نطاق نشاطها الحالي من خلال مشروع تطوير مكمن معيوض للخام، بغرض زيادة الطاقة الإنتاجية لمنجم المصانع الجوفي. بالإضافة إلى ذلك، تخطط الشركة لتوسيع أنشطة الاستكشاف من خلال إجراء المزيد من برامج الحفر لتحديد المزيد من الموارد المعدنية وفرص النحاس والذهب والزنك والنيكل الموجودة بموجب تراخيص التنقيب لمنجم المصانع وقيان وقطن.

2. برنامج التوطين السعودي (السعودية)

إيمان الشركة راسخ بقيمة تنوع القوى العاملة وبيئة العمل الشمولية لخلق مستقبل أماك.

كجزء من جهود التوطين الخاصة بها، تسعى الشركة دائمًا لجذب وتطوير القوى العاملة المحلية. على الرغم من الصعوبات الاستثنائية لموقع عمل منجم المصانع النائية، إلا أن الشركة بقيت ملتزمة بتنفيذ استراتيجية السعودية لزيادة نسبة التوطين. ولرفع كفاءة المواهب المحلية، سجلت الشركة بالتعاون مع المعهد السعودي للتعيين 30 سعوديًّا للتدريب على جوانب مختلفة من عمليات التعدين والتصنيع. وذلك بالإضافة إلى البرامج التدريبية السنوية المستمرة للسعوديين الذين يعملون حاليًا مع الشركة لسد الفجوات التدريبية لتطويرهم الفردي.

وتم تطبيق خطة لتمكين الموظفين السعوديين من تولي أدوار أكبر في السنوات القادمة، إذ تم زيادة عدد المهندسين السعوديين والمحترفين الآخرين الذين يخضعون حاليًا لبرنامج تدريب سعودي داخل الشركة لمدة عام واحد. ويتم هذا التدريب العملي تحت إشراف مباشر من الخبراء الفنيين كمستشارين.

وتم وضع سياسة تطوير المسار الوظيفي وخطط التعاقب الوظيفي لضمان قدرة السعوديين المدربين على التعامل مع الأدوار الإشرافية والإدارية، في تعزيز إضافي للمبادرات.

النساء السعوديات في التعدين جزء من برنامج التطوير الطويل الأجل للشركة. وإن كانت مواقع العمل النائية تفرض التفكير في اعتبارات السلامة قبل أي شيء، ولضمان السلامة، طرحت فكرة توفير سكن منفصل ومناطق عمل آمنة للنساء وتمت دراستها بشكل جيد.



وبكل حال، فإن أماك هي شركة رائدة مدرجة في قطاع التعدين، ولدينا رؤية واضحة للتوسع من خلال الاستكشاف والاكتشاف وتطوير مشاريع التعدين اتساقاً مع رؤية المملكة 2030.

لدى أماك سبع تراخيص استكشاف، بما فيها تراخيص استكشاف قبان وقطن، إلى جانب خمس تراخيص استكشاف ممنوحة في عام 2022 - أنطاق 1 و 2 و 3 و 4، بالإضافة إلى ردينه الشرقية. لقد تقدمنا بطلبات للحصول على أربع تراخيص استكشاف أخرى في مناطق نجران وعسير والرياح، بما في ذلك في كتام ومجزوعة. تمت الموافقة على جميع هذه الطلبات ونتوقع أن يتم إصدار التراخيص قريباً.

تم نشر فريق لتسريع عمليات تقييم رخصة الاستكشاف والاستطلاع في المناطق المحتملة للدرع العربي، وهذا العمل مستمر. يشكل الدرع العربي نصف الدرع العربي النوبي، وهو عرض للصخور البلورية من العصر ما قبل الكامبري على جوانب البحر الأحمر. كانت هذه المنطقة موقفاً لتعدين المعادن الثمينة والصناعية في المملكة العربية السعودية لأكثر من 5000 عام بسبب الكامن الغنية هناك.

تتمتع أماك بقدرة مثبتة على تطوير مشاريع استكشاف ناجحة وسريعة. استغرق منجم ذهب قبان على سبيل المثال خمس سنوات من أول مسوحات جيوفيزيائية أجريت في ديسمبر 2015 إلى أول صب للذهب في يناير 2021. كما ترون من الجدول الزمني الموضح أدناه لمرحلة تطوير منجم ذهب قبان، شرعت أماك بسرعة في تطوير المنجم:



وقريباً، نتوقع إصدار تراخيص استكشاف لمواقع جديدة في خطم ومزجوه. وفي مكامن الذهب في العقيق وكتينة، تمكنت أماك من الحفر مبكراً ونقلها إلى نقطة اتخاذ القرار الفني. قفزت قطينة ثلاث مراحل والعقيق مرحلة واحدة على خط مشاريع الاستكشاف - ستكون الأخيرة قابلة للتعدين كحفرة ثانوية في عام 2023.

لقد قامت شركة أماك أيضاً بإعداد قائمة بأهداف مرتبة للتقدم في مشاريع الاستكشاف بشكل متوازن، حيث تم تحديد 123 هدفاً عبر تسع تراخيص استكشاف واثنين من تراخيص التعدين.

بالإضافة إلى استكشاف مواقع جديدة Greenfield، تواصل أماك النظر في استكشاف المناطق التي سبق استكشافها في Brownfield في نطاق تراخيص التعدين الحالية الخاصة بنا في المصانع وقبان، بالإضافة إلى المناطق المتاخمة لتراخيص الاستكشاف في قبان وقطن.



التوسع في جبهة جديدة داخل المناطق المرجحة في درع الجزيرة العربية.

يبرز الاستكشاف في المناطق الجديدة Greenfield مقومات الريادة الاستراتيجية لدى أماك والتي تتطلب ملاحقة الفرص عالية الجودة على مستوى إقليمي. خلال عام 2022، حافظ فريق الاستكشاف على مستوى عالٍ من الأنشطة التي تتعلق بالاستكشاف الميداني باستخدام أساليب جيولوجية مثبتة والحفر المبكر واتخاذ القرار بأسرع ما يمكن.

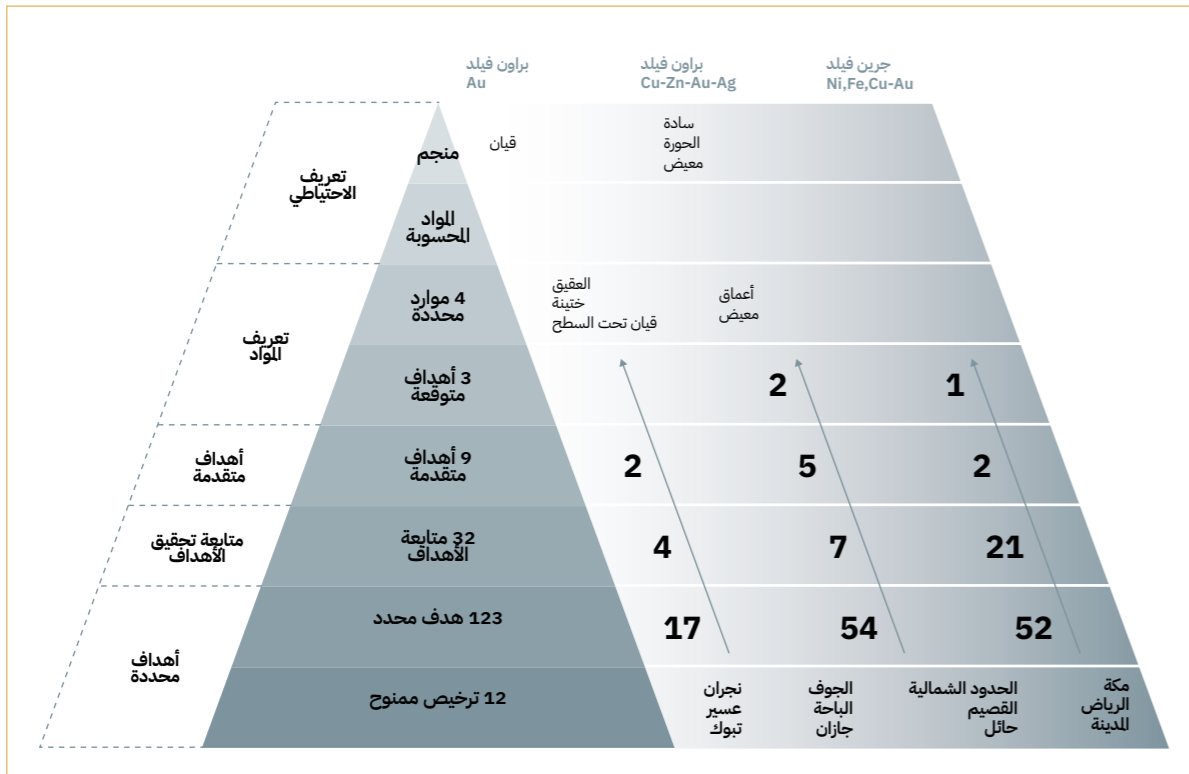

تعاملنا مع الموظفين

موظفينا هم القلب النابض لأعمالنا

في أمّاك، نهدف إلى أن نصبح نموذجًا للتعيين المسؤول والتنمية المستدامة. وموظفونا المثابرون المتحمسون هم أهم أصول شركتنا.

ساهم موظفي الشركة بشكل كبير في نجاحنا حتى الآن، وهم يعملون بنشاط لمساعدتنا على تحقيق موقع ريادي في صناعة التعدين. إن الركيزة الأساسية لأعمالنا التجارية المستدامة هو فريق عمل متعاون يستخدم أفضل الممارسات لاكتشاف وتطوير ومعالجة المعادن بطريقة مريحة. نولي اهتمامًا بالغًا بسلامة موظفينا وبيئتهم، وتطوير مهاراتهم، إلى جانب التركيز على درجة المنتج ونسب الاسترداد، وإتاحة واستخدام المصانع.

تتميز ثقافة الشركة بتشجيع الموظفين على استكشاف كامل إمكاناتهم ومهاراتهم، ونسعى إلى جعل شركتنا ملهمة وموظفونا متحفزون للعمل بجد. حتى الآن، يعمل لدى أمّاك 694 موظفًا، مع انضمام 124 موظفًا جديدًا في عام 2022. ونخطط لتوظيف 93 موظفًا إضافيًا في عام 2023 لدعم متطلبات القوى العاملة للتشغيل المجدول لمصنع معالجة معيضة الجديد بحلول الربع الثالث من عام 2023.

إن معدل السعودة لدينا هو 32.14% كما في نوفمبر 2022.

الاستدامة والشمول

التدريب والتطوير المستمران

توفر أمّاك لجميع الموظفين فرصًا لاكتساب المعرفة وتطوير المهارات من خلال تدريب القوى العاملة وتشجيع التقدم الوظيفي المبني على تحسين الأداء. نحن نساعد في إعدادهم لشغل مناصب ذات مسؤولية عالية، ونوفر لهم الوعي بالصحة والسلامة والإدارة البيئية، ونشجعهم على تحقيق الرضا الشخصي الدائم الذي يأتي من خلال استخدام قدراتهم بأفضل طريقة ممكنة. كل هذا يساعد أمّاك على الازدهار والتنمية، مع تعزيز الكفاءة التنظيمية من خلال زيادة الإنتاجية.

يخضع الموظفون الجدد الذين ينضمون إلى أمّاك لبرنامج تأهيل الموظفين EOP.

EOP هو برنامج توجيهي شامل للموظفين الجدد. وتشمل الموضوعات سياسات الصحة والسلامة والبيئة، ومعايير الأداء والسلوك في العمل، ونمط الحياة والصحة النفسية، وتقدير التنوع والكرامة في العمل.

علاوة على ذلك، للحفاظ على برنامج التعلم والتطوير لموظفي أمّاك، يتم إجراء تحليل احتياجات التدريب السنوي لتحديد فجوات التدريب التي ستشكل جزءًا من برامج التدريب الداخلية والخارجية المقدمة للموظفين بناءً على الخطط الرئيسية للتدريب والتطوير السنوية.

أصبحت الممارسات البيئية والاجتماعية وحوكمة الشركات (ESG) ذات أهمية متزايدة للمؤسسات والشركات في جميع أنحاء العالم. أدى الجهد العالمي نحو مزيد من الاستدامة في ممارسة الأعمال إلى زيادة التركيز على تقييم وإدارة المخاطر البيئية والاجتماعية والمتعلقة بالحوكمة. ألزمت أسواق الأوراق المالية والهيئات التنظيمية والوكالات الحكومية الشركات بإعداد التقارير المتعلقة بالممارسات البيئية والاجتماعية وحوكمة الشركة لمساعدة أصحاب المصلحة على فهم كيفية تعامل الشركة مع هذه المخاطر والفرص.

التزام أماك بالممارسات البيئية والاجتماعية وحوكمة الشركات

تؤمن أماك إيمانًا راسخًا بأن كل شركة في المملكة يجب أن تلعب دورها في تعزيز الإشراف والعمل على جميع جوانب الممارسات البيئية والاجتماعية وحوكمة الشركة. فقد نمت أعمالنا وتطورت، مع زيادة مكانتنا في قطاع التعدين كل عام، وقد ترافق ذلك مع شعور متزايد بالمسؤولية للتدقيق في كافة جوانب أعمالنا لمعرفة المزيد عما يمكننا القيام به ليعود بالفائدة على المملكة وشعبها بشكل مستدام.

تعد الاستدامة عنصرًا أساسيًا أيضًا في مبادرة رؤية المملكة العربية السعودية 2030، وقد بدأت أماك عملية زيادة تركيزها على الممارسات البيئية والاجتماعية وحوكمة الشركة بطريقة منهجية، بهدف النظر في كيفية تعزيز عملنا عليها بشكل شامل. أثناء قيامنا بتطوير إجراءاتنا للإشراف على جمع البيانات وإدارة التغييرات عند الحاجة، نأمل في تقديم تقارير أكثر تفصيلاً حول هذا الأمر في المستقبل.

الإشراف على الممارسات البيئية والاجتماعية وحوكمة الشركات

لقد أنشأنا لجنة للممارسات البيئية والاجتماعية وحوكمة الشركة لدعم مجلس إدارة أماك في توفير الإشراف على جميع جوانبها. وهذا يشمل، على سبيل المثال لا الحصر، البيئة والصحة والسلامة والمسؤولية الاجتماعية للشركات والاستدامة والعمل الخيري وحوكمة الشركات والسمعة والتنوع والإنصاف والدمج وقضايا المجتمع ومسائل السياسة العامة الأخرى ذات الصلة بالشركة.

يرأس هذه اللجنة الرئيس التنفيذي المهندس يحيى الشنقيطي، وتتكون من أعضاء من عدة أقسام رئيسية. ومن بين هؤلاء مهندس البيئة، ومدير العلاقات الحكومية، ومدير حقوق التعدين، وممثل الشركة في تداول (البورصة السعودية)، ومدير الموارد البشرية، والمشرّف على العقود والمشتريات.

هيكل لجنة الممارسات البيئية والاجتماعية وحوكمة الشركة

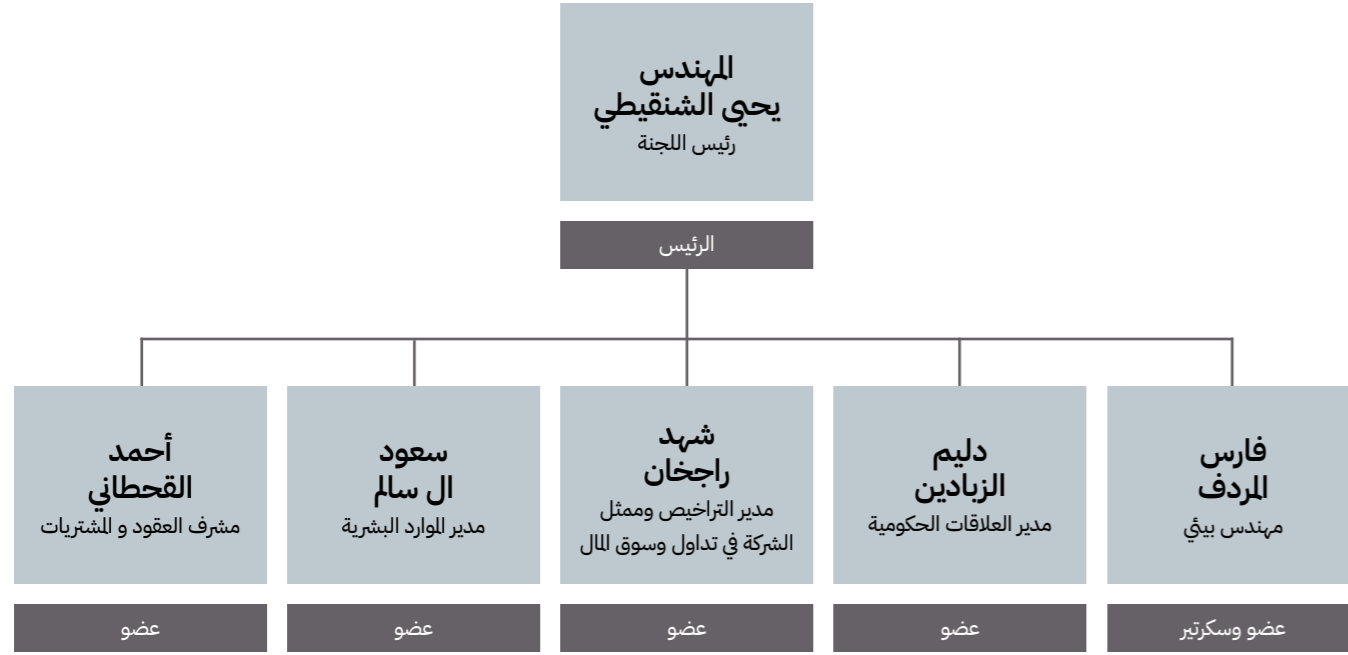

خارطة طريق الممارسات البيئية والاجتماعية وحوكمة الشركة

تهدف أماك إلى اتخاذ إجراءات حاسمة لإثبات عزمنا على إحداث تغيير في هذا المجال. لتحويل التزامنا تجاه الحوكمة من نية إلى إصلاح ملموس، طورت أماك خارطة طريق مفصلة للممارسات البيئية والاجتماعية وحوكمة الشركة، والتي ستوجه عملنا في هذا المجال خلال الأشهر والسنوات القادمة. تشمل هذه الخارطة كل جانب من جوانب أعمالنا وجميع جوانب الإشراف على الممارسات البيئية والاجتماعية وحوكمة الشركة، ومن المحتمل أن تشكل أساس نهجنا للعقد القادم.

العديد من هذه المشاريع قيد التنفيذ بالفعل ونحن مصممون على الالتزام بمبادئ الحوكمة ومشاركة المزيد حول تنفيذها في تقاريرنا المستقبلية.

تتضمن خطتنا ما يلي:

- وضع سياسة استدامة جديدة للشركة
- إنشاء البصمة البيئية لـ أماك - مرجعيتنا الأساسية وأهدافنا للمستقبل مثل العمل على انبعاثات غازات الاحتباس الحراري واستخدام الطاقة واستهلاك المياه.
- مراجعة شاملة لمشاركة أماك الاجتماعية والتوظيف المحلي والشراء المحلي وآليات الشكوى لدينا ومساهماتنا المحلية.
- يوفر إجراء مصفوفة الأهمية النسبية للشركة، والتي تقيم البصمة الإجمالية للشركة في ESG، أساسًا لتقييم أدائها، والتي سيتم استخدامها لتوجيه استراتيجيات ESG في المستقبل.
- استخدام برامج التتبع المتقدمة لمراقبة مختلف مقاييس ESG حتى تتمكن من مراقبة تقدمنا.
- التشاور مع الخبراء حول الاستدامة لإنشاء تقرير الاستدامة الذي يمكن تضمينه في تقاريرنا السنوية.

مصفوفة القضايا الجوهرية للحوكمة و البيئة و المجتمع

قضايا مهمة على المدى الطويل

للحصول على فهم واضح لقضايا الاستدامة التي تهم أصحاب المصلحة لدينا، أجرينا تقييمًا للأهمية النسبية في عام 2022. وقد شكلت نتيجة الحوكمة إطار عمل وتقارير الاستدامة هذه القضايا التي هي مجالات تركيزنا، تعلم مؤشر الاستدامة الخاص بنا الذي يحدد أهدافنا بشكل عام بشأن هذه القضايا الجوهرية.



- التخلص من النفايات الطبية - تم التعاقد مع شركة سيبكو للتخلص من النفايات الطبية، ويتم التخلص منها وفقًا للقوانين البيئية.
- مناطق تخزين الخرقة - تم إنشاء مناطق مختلفة لتخزين الخرقة لتخزين النفايات الخطرة والنفايات غير الخطرة وخرقة المعادن وبطاريات الخرقة والكابلات الكهربائية الخرقة، إلخ.
- التخلص من الزيوت المستعملة - لدينا عقد مع شركة معتمدة من قبل المركز الوطني للرقابة على الالتزام البيئي، والتخلص منها يتم وفقًا للقوانين البيئية).
- التخلص من المخلفات - المخلفات هي المواد التبقية بعد فصل الخامات إلى أجزاء ذات قيمة وأجزاء ليس لها قيمة. تم إنشاء مناطق مخصصة لجمع المخلفات باستخدام أغشية صناعية (جيوممبرين). ويتم تخزين المخلفات في تلك المناطق.
- تنمية الغطاء النباتي - تم زرع الأشجار بالقرب من مناجم الشركة ومنها مكاتب الإدارة و الاسكان وجوانب الطرق ومصنع المعالجة بالقرب من ورشة العمل الخاصة بنا وساحة الخرقة وما إلى ذلك، ويتم إجراء الزراعة بشكل مستمر لزيادة تنمية الغطاء النباتي بشكل أكبر.
- محطة معالجة مياه الصرف الصحي (STP) - يتم إنتاج حوالي 250 مترًا مكعبًا من المياه المعالجة يوميًا من محطة معالجة مياه الصرف الصحي، والتي تُستخدم في إخماد الغبار والزراعة والإنتاج.
- عمال النظافة - ينظف فريق عمال النظافة المعين موقع المنجم يوميًا. ولدينا إذن من بلدية الصفاح للتخلص من النفايات البلدية في تلك المنطقة.

أداؤنا الاجتماعي

الصحة والسلامة

معدل الوفيات والإصابات المهذرة للوقت (LTI) ومعدل تكرار الإصابات المهذرة للوقت (LTIFR) من المقاييس الرئيسية التي نستخدمها لتقييم أدائنا في مجال الصحة والسلامة. يشير معدل الإصابات إلى الحوادث التي تؤدي إلى الإعاقة أو فقدان الموظف للعمل بسبب الإصابة. ينظر معدل تكرار الإصابات في معدل حدوث هذه الحوادث في مكان العمل لكل مليون ساعة عمل.

العام	معدل الإصابات	معدل تكرار الإصابات
2020	3	1.84
2021	1	0.6
2022	1	0.6

التدريب والسلامة في عام 2022

التدريب	الرقم
إجمالي ساعات التدريب	7000
دورات تدريب السلامة	18
تقارير الحوادث شبه القريبة	123

أماك ملتزمة برعاية موظفيها، والعمل الجاد لضمان سلامتهم وسلامة عمال المقاولات لدينا.

رعاية بيئتنا

تلتزم أماك باتباع اللوائح البيئية وإجراء جميع أنشطتنا بطريقة صديقة للبيئة. نحن نراقب المعايير البيئية للتأكد من أن أنشطتنا لا تؤثر على البيئة بطريقة سلبية.

فيما يلي بعض الطرق التي نحاول من خلالها تعزيز وحماية البيئة التي نعمل فيها:

- مراقبة الهواء - يتم تنفيذ مراقبة الهواء ربع السنوية من قبل شركة استشارية مرخصة من المركز الوطني للرقابة على الالتزام البيئي للتأكد من أن الانبعاثات ضمن الحدود اللازمة.
- لدينا تراخيص بيئية فعالة من قبل المركز الوطني للرقابة على الالتزام البيئي - لمصنع معالجة المصانع، ومحطة معالجة قيان، ومنجم قيان، ومستودع جازان.
- مرشحات الغبار - تم تركيب فلاتر الغبار في موقع المصانع وقيان، ويتم إجراء الفحص الدوري وصيانة الفلاتر من قبل الأطراف المعتمدة من المركز الوطني للرقابة على الالتزام البيئي لتجنب تلوث الهواء.
- مراقبة جودة المياه - يتم إجراء مراقبة ربع سنوية لجودة المياه من قبل المكتب الاستشاري البيئي للتأكد من أن الانبعاثات ضمن الحد المسموح به.
- إعادة تدوير المياه - نهدف في أماك إلى تقليل استخدام المياه عن طريق إعادة تدوير مياهنا الصناعية وباستخدام محطة معالجة مياه الصرف الصحي، والتي تتيح لنا استخدام هذه المياه في أنظمة الري وإخماد الغبار. بهذه الطريقة، نحن قادرون على إعادة تدوير 90.000 متر مكعب من المياه سنويًا.
- التخلص من النفايات الخطرة - تم التعاقد مع شركة سيبكو (شركة رائدة في إدارة النفايات في المملكة) للتخلص من النفايات الخطرة، ويتم التخلص منها وفقًا للقوانين البيئية.

لدينا سياسة وإجراءات فعالة للصحة والسلامة لضمان العمل الآمن في مواقع مناجم أماك. نحن نعمل وفقاً للمعايير المعتمدة دولياً، مع تطبيق إجراءات الإدارة والسلامة الرئيسية التالية:

- أماك هي شركة حاصلة على شهادة IMS (نظام إدارة متكامل). لقد قمنا بتنفيذ أنظمة إدارة ISO 9001 و ISO 14001 و ISO 45001. تم اعتماد مختبر أماك أيضاً وفقاً لمعيار ISO IEC 17025: 2017.
- ISO 9001 هو معيار دولي مخصص لأنظمة إدارة الجودة (QMS). وهي تحدد إطاراً لتحسين الجودة والتطلع إلى توفير المنتجات والخدمات التي تلي باستمرار متطلبات وتوقعات العملاء والأطراف المعنية الأخرى ذات الصلة بأكثر الطرق كفاءة.
- تثبت شهادة ISO 14001 أن منتجنا يولي توقعات حماية البيئة، ونحن نفي بالتزاماتنا القانونية تجاه بيئة آمنة.
- ISO 45001 هو معيار دولي يحدد متطلبات نظام إدارة الصحة والسلامة المهنية (OHS). باتباع نظام إدارة ISO 45001، قمنا بتحسين أداء الصحة والسلامة المهنية لدينا ونستمر في تحسين هذه التدابير كل عام.
- معدات الحماية الشخصية (PPE) - يتعين على جميع الموظفين، سواء كانوا موظفين أو مقاولين من أماك، ارتداء معدات الحماية الشخصية الإلزامية والخاصة بالوظيفة في مواقعنا.
- تدريب بيئة الصحة والسلامة (HSE) - يجب على جميع الموظفين الجدد حضور التدريب التعريفي للصحة والسلامة قبل بدء عملهم مع أماك. يتم إجراء تدريب خاص بالوظيفة وتجديد المعلومات على الصحة والسلامة والبيئة بشكل دوري، للتأكد من أن الموظفين على دراية مستمرة بالمخاطر المتعلقة بوظائفهم وإجراءات الرقابة الصحيحة.
- نظام تصريح العمل - مطلوب تصريح عمل للقيام بأنشطة عالية الخطورة مثل العزل والإغلاق، والعمل على ارتفاع، والعمل الساخن، ودخول الأماكن المحصورة، وأشقة الرفع والحفر.
- إجراءات التشغيل القياسية (SOPs) - لقد أعدنا إجراءات التشغيل الموحدة لجميع الأنشطة المهمة تقريباً، والتي تحدد الطرق الآمنة لأداء كل وظيفة.
- التأهب للطوارئ - أماك لديها شاحنة إطفاء وسيارة إسعاف للتعامل مع أي طارئ. يضم فريق مكافحة الحرائق لدينا حوالي 45 عضواً للتعامل مع أي حالة حريق. تم تركيب لوحات إشارة نقطة التجمع في مواقع مختلفة. يتم إجراء تدريبات محاكاة حالات الطوارئ على فترات منتظمة لتقييم مدى استعدادنا لحالات الطوارئ.
- مكافحة الحرائق - تتوفر شاحنة إطفاء أماك، وأنواع متعددة ومتنوعة من طفايات الحريق، وخزانات خراطيم الحريق، وصنابير الحريق، وكاشفات الدخان، وأجهزة الكشف عن الحرارة للتعامل مع أي حريق في موقع المنجم والمسكرات.
- AMAK Clinic - أماك لديها عيادة في الموقع مع الأدوية والمعدات الأساسية. يتوفر طبيب واحد وممرضتان. تتوفر خدمات العيادة على مدار الساعة طوال أيام الأسبوع.
- فحص موقع العمل - يتم إجراء تفتيش دوري في مكان العمل للعثور على ممارسات وظروف العمل غير الآمنة وتصحيحها.
- معالجة المواد الخام - يتم استخدام العديد من المواد الكيميائية الخطرة في عملية تصنيع مركبات النحاس، ومركبات الزنك، وسبائك الذهب والفضة. يتم استخدام زي وأقنعة واقية من المواد الكيميائية من أجل سلامة عمالنا. يتم تركيب أجهزة مراقبة الغاز في مناطق تحضير السيانيد من أجل السلامة.
- عمليات التعدين - فقط الموظفين المدربين والمؤهلين يشاركون في أعمال الحفر، واستخدام المتفجرات، والتوسيع، والسحب، وما إلى ذلك. يحتوي منجمنا تحت الأرض على غرفة ملجأ مزودة بأجهزة مراقبة الغاز وهواتف الطوارئ.

تعمل أماك باستمرار على تعزيز الوعي بالصحة والسلامة بطرق متعددة. تتضمن بعض مبادراتنا ما يلي:

1. مكافأة الموظفين - تُمنح جائزة كل شهر لموظفي أو مقاولي أماك للإبلاغ عن الحوادث التي كانت قريبة جداً من كونها حادثاً أو إصابة. وهذا ما يسمى "جائزة أفضل ميداني/ رجل الحوادث شبه القريبة لهذا الشهر". إنها إحدى الطرق العديدة التي يتم من خلالها تشجيع موظفينا على البقاء يقظين في مكان عملهم، والبحث المستمر عن الأفعال والظروف غير الآمنة، مما يساعد في تنفيذ تدابير التحكم لجعل مكان العمل آمناً.
2. حفلة شهرية - تقام حفلة شهرية، حيث يحتفل جميع موظفي أماك والمقاولين معاً. تُمنح جائزة "أفضل ميداني/رجل الحوادث شبه القريبة" في هذا الحفل ويتم تمييز الفائز لتشجيع الموظفين الآخرين على المشاركة في أنشطة الصحة والسلامة والبيئة.
3. من أجل الوعي بالصحة والسلامة، نتأكد من تثبيت علامات الأمان في جميع أنحاء مواقع مناجمنا.
4. يتم إجراء تدريب على السلامة في الموقع وخارجه بشكل منتظم لزيادة الوعي بالسلامة وتحديثه.
5. يتم إرسال رسائل السلامة اليومية إلى جميع موظفي أماك لزيادة الوعي بالسلامة وتعزيز بروتوكولات الصحة والسلامة.
6. تضمن أماك مشاركة موظفيها في مناقشات الصحة والسلامة في اجتماعات ممثلي السلامة.

حوافز لتعزيز أداء الصحة والسلامة

تقدم أماك عدداً من الحوافز لموظفيها، والتي ترتبط بأداء الصحة والسلامة. ترتبط العديد من مؤشرات الأداء الرئيسية (KPIs)، والتي من خلالها نحكم على مدى جودة أداء موظفينا لأدوارهم، بالصحة والسلامة.

تخصص أماك مزايا المكافآت الخاصة بناءً على مؤشرات الأداء الرئيسية التي يكون أداء الصحة والسلامة جزءاً لا يتجزأ منها. كل موظف لديه هدف بعدد محدد من الساعات التي يقضيها في التدريب على السلامة وكل قسم لديه هدف لعدد تكرار الإصابات الهادرة للوقت. بالإضافة إلى ذلك، تُمنح جائزة كل شهر للإدارة التي تقدم أفضل "تنظيم" في منطقتها بما يضمن تحقيق بيئة آمنة.

الإصابات والحوادث

يمكن أن يكون التعدين عملاً خطيراً بطبيعته. تؤمن أماك بشدة أنه من خلال الإجراءات الصحيحة المعمول بها وثقافة تعزيز ممارسات الصحة والسلامة الفعالة، يمكن تقليل المخاطر بشكل كبير.

نتيجة لذلك، لدينا سجل إنجازات ممتاز في مجال السلامة - تم الإبلاغ عن 17 إصابة فقط في عام 2022، واحتاجت كلها لإسعافات أولية لا غير. وما زلنا نعتقد أن إصابة واحدة هو رقم كبير جداً ونتخذ الخطوات التالية لتقليل معدل الحوادث بشكل أكبر:

1. تم إجراء تحليل السبب الجذري لكل حادث وتم تنفيذ الإجراءات التصحيحية.
2. تم إجراء تدريب سلامة لتجديد المعلومات لزيادة الوعي والتعلم من الحوادث الماضية.
3. تم إجراء تقييم المخاطر لموقع المنجم بأكمله، بما في ذلك جميع الأنشطة الرئيسية، للقضاء على المخاطر.

التوزيع الإقليمي للمشتريات المحلية

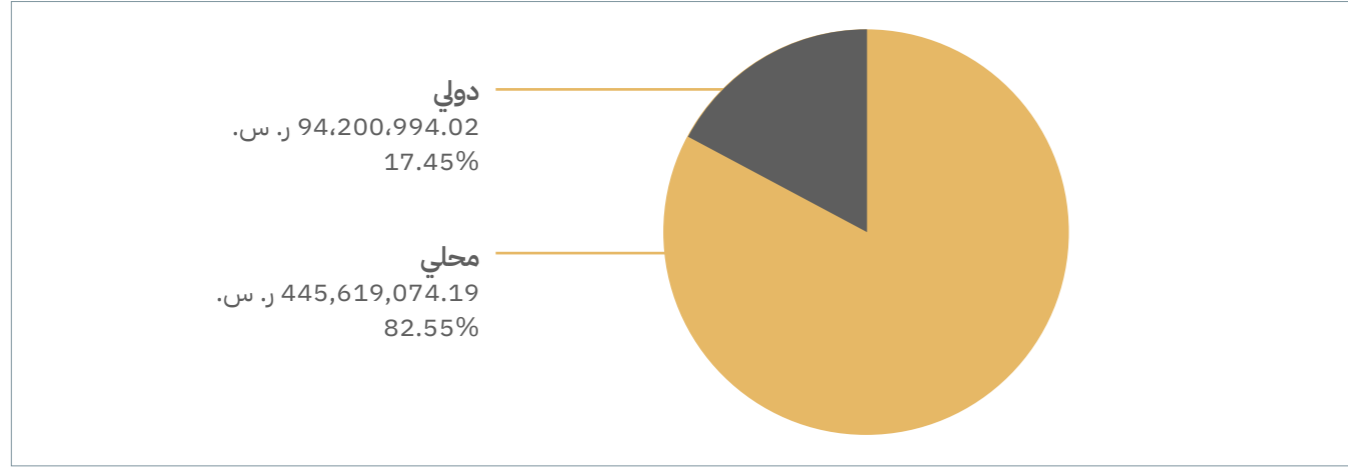

التوزيع الإقليمي للمشتريات المحلية

المدينة	إجمالي المبلغ بالريال السعودي
أبها	20,477,783.55
الجوشن	9,466,442.99
الدمام	77,888,842.80
حبونا	155,944.93
جازان	1,278,346.20
جدة	217,033,791.93
نجران	8,873,867.48
الرياض	110,444,054.31
الإجمالي الكلي	445,619,074.19

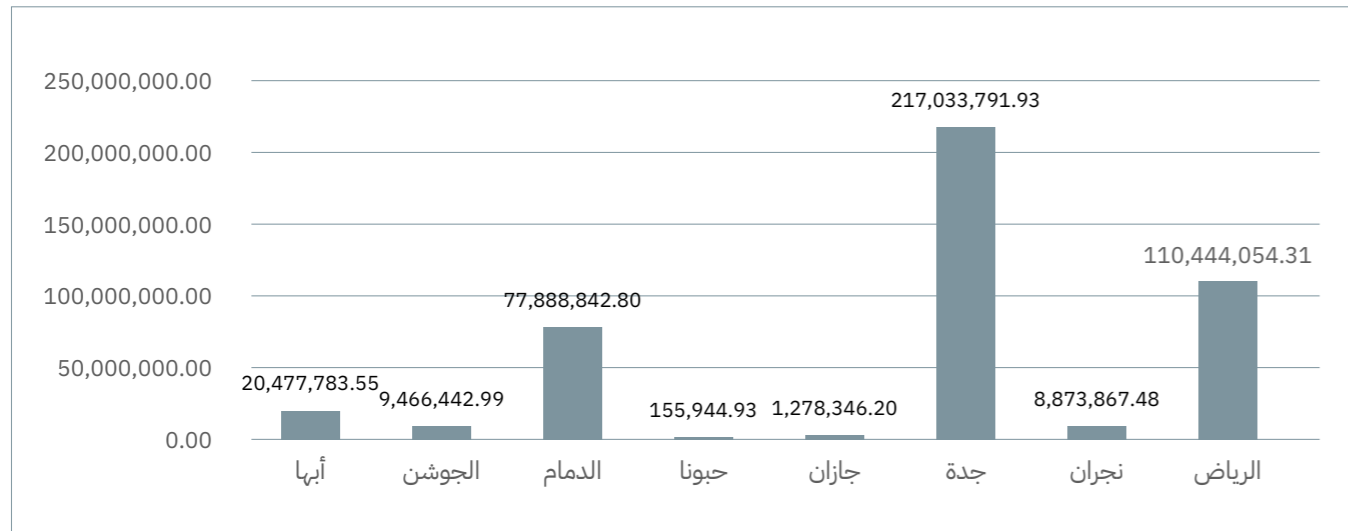

بصفتها داعماً قوياً لرؤية 2030، ستواصل أمك دعم اقتصاد البلاد من خلال زيادة مشترياتها المحلية والإقليمية والمحلية.

4. يتم تقديم استشارات السلامة على أساس منتظم، حتى لا يكرر الموظفون نفس الخطأ في المستقبل.

5. تطوير إجراءات التشغيل القياسية (SOPs) استجابة للحوادث والعمل وفقاً لذلك لتجنب المزيد من الحوادث.

6. مراقبة السلامة على مدار 24 ساعة أثناء إغلاق المصنع.

المحتوى المحلي

تشارك أمك بنشاط مع كل من المجتمع المحلي بالقرب من مناخنا، ومع الحكومة المحلية والوطنية، وتسعى للمساهمة بالموارد والخبرات لتعزيز المصلحة العامة.

في مشاركتنا مع المجتمعات المحلية، نسترشد بخمسة أهداف رئيسية:

1. تثقيف المجتمعات المحلية باستمرار حول أنشطتنا التشغيلية وتأثيراتها.

2. خلق مبادرات التنمية المحلية داخل المجتمعات المجاورة لخلق فرص مستدامة.

3. توفير فرص عمل للمواطنين في مواقع المناجم.

4. إعطاء الأفضلية للسلع والخدمات المحلية والوطنية عند الشراء لعمليات التعدين.

5. إعطاء الأفضلية للشركات المحلية الصغيرة والمتوسطة بعقود تصل إلى عشرات الملايين.

يتمثل أحد المجالات التي تحدث فيها أمك فرقاً في الاقتصاد المحلي في تركيزنا على دفع الفرص للموردين المحليين من خلال الاعتماد بشكل غالب على الشراء من الشركات داخل المملكة.

مع نمو الشركة وكونها أكثر نجاحاً من أي وقت مضى، تمكنت أمك من زيادة استثماراتها بشكل كبير في المجتمعات المحلية التي نعمل فيها وفي الاقتصاد السعودي على نطاق أوسع. كما سترى أدناه، بين عامي 2021 و 2022 نمت نسبة طلبات الشراء التي يتم إجراؤها في السوق المحلية بأكثر من 20% وزاد إجمالي الطلبات من الموردين السعوديين بأكثر من 267 مليون ريال سعودي. أدناه، يمكنك أيضاً معرفة كيفية توزيع هذه الطلبات إقليمياً عبر المملكة.

طلبات الشراء في عام 2022

تم تقديم 4843 طلباً محلياً ودولياً في عام 2022.

بلغ إجمالي قيمة الطلبات - من المشتريات المحلية والدولية على حد سواء 539,820,068.21 ريال سعودي.

تم إصدار 4,198 أمر شراء بمبلغ 445,619,074.20 ريال سعودي من الموردين السعوديين. 83% من إجمالي الطلبات التي تم الحصول عليها من المملكة.

الشراء لعام 2022	الإجمالي	النسبة	عدد الطلبات
محلي	445,619,074.19 ر. س.	82.55%	4,198
دولي	94,200,994.02 ر. س.	17.45%	645
إجمالي	539,820,068.21 ر. س.	100.00%	4,843

تمكين القوى العاملة المحلية

السعودية

تلتزم أماك برؤية توظيف المواطنين في مناجمها ومصانعها ومنشآتها الأخرى، وذلك في جميع المناصب بما في ذلك المهندسين والفنيين والمشغلين والجيولوجيين والمحاسبين. فهدفنا هو زيادة معدل السعودية في جميع منشآتنا على أساس سنوي.

تعطي أماك الأولوية للتوظيف والتدريب المجتمعي، مع زيادة السعودية في جميع المناطق والمحافظات التي نعمل فيها. في الواقع، وفقاً لنظام نطاقات التابع لوزارة الموارد البشرية والتنمية الاجتماعية (والذي يصنف الشركات في المملكة وفقاً لعدد السعوديين الذي تم توظيفهم)، تحل أماك في النطاق البلاتيبي للسعودية - أعلى مستوى ممكن - منذ عام 2018.

وإضافة لذلك، وقعت أماك اتفاقية شاملة مع صندوق تنمية الموارد البشرية (هدف) لدعم التوظيف المباشر والتدريب في المعاهد الاستراتيجية.

في أوائل عام 2022، استثمرنا أيضاً مبلغ 2859.517 ريالاً سعودياً في تدريب منتهي بعقد توظيف مع العهد السعودي التقني للتعيين في منطقة الحدود الشمالية لـ 30 متدرّباً تقنياً من المحافظات الواقعة بالقرب من النجم والتابعة لإمارة نجران. التحق الطلاب بالبرنامج التدريبي اعتباراً من 27 مارس 2022، وسوف يدرسون لمدة عامين وستة أشهر.

موضوع	2020	2021	2022
السعوديون المحليون (من المجتمعات القريبة من الناجم)	57 من 102 (55%)	90 من 140 (64%)	146 من 213 (68%)
إجمالي السعوديون	30.0%	30.1%	33.33%
سعوديون في مناصب إدارية	20%	20%	25%

التدريب والتعليم

في يناير من عام 2022، أبرمنا اتفاقية مع العهد السعودي التقني للتعيين في مدينة عرعر لتدريب 30 متدرّباً سعودياً لمدة عامين و 6 أشهر للحصول على دبلوم فني تعدين. من المتوقع أنه بعد فترة التدريب، سيكون المتدربون على دراية بعمليات الناجم، ولا سيما معدات مصانع المعالجة وآلات التعدين، والتي سيعملون عليها في النهاية عند انضمامهم إلى فريق عملياتنا في موقع منجمنا.

الإنفاق على التدريب والتطوير عام 2022

نوع التدريب والتطوير	النفقة بالريال السعودي
المعهد السعودي التقني للتعيين SMP	1,945,821
راتب المتدرب	659,764
تدريب تعدين تحت السطح	72,500
التدريب الخارجي	84,947
تدريب السلامة الخارجية	96,485
الإجمالي	2,859,517

مقارنة بين توزيع الشراء المحلي في 2021 و 2022

خلال عام 2021، بلغ إجمالي المشتريات حوالي 256 مليون ريال سعودي محلياً ودولياً. وبلغ إجمالي المشتريات المحلية حوالي 178 مليون ريال سعودي، بواقع 69.5% من إجمالي المشتريات بالتقسيم الإقليمي التالي:

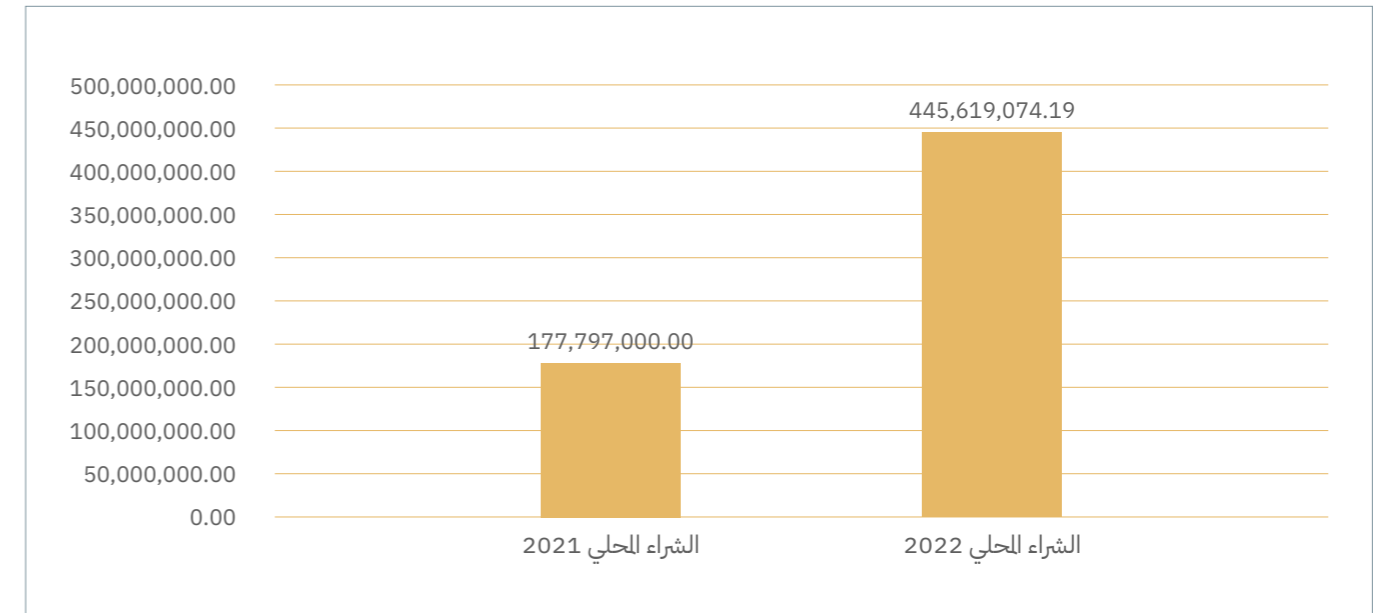

مقارنة بين توزيع الشراء المحلي في 2021 و 2022 لكل مدينة

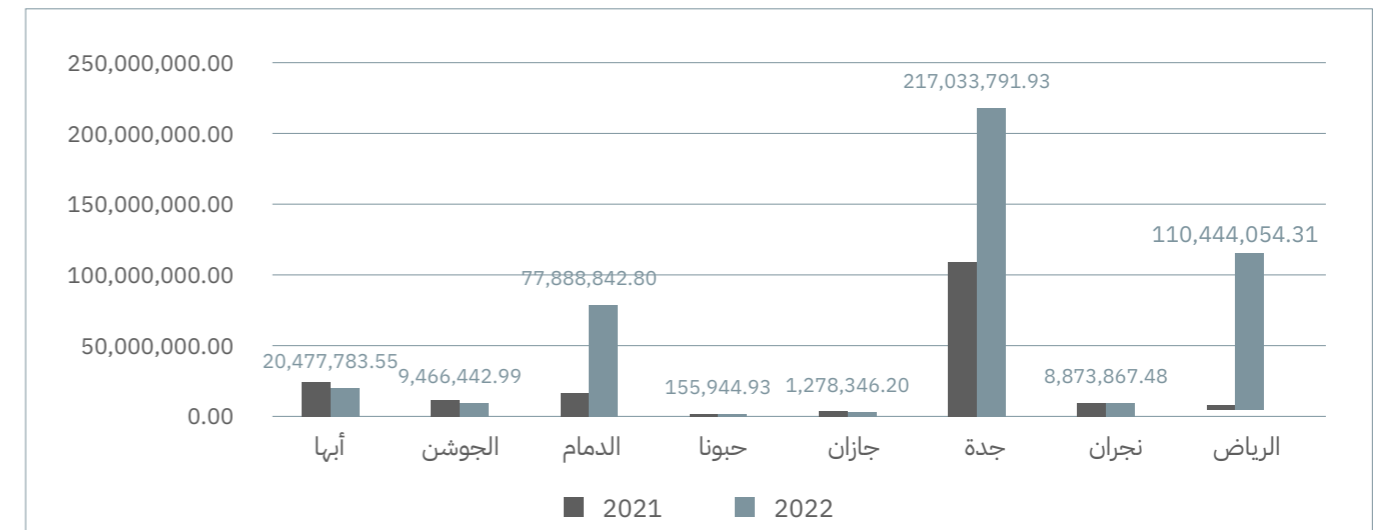

موضوع	2020	2021	2022
الموردون السعوديون المحليون	14.45%	25.52%	8.75%
موردون سعوديون آخرون	85.55%	74.48%	91.25%
إجمالي المبلغ الذي تم إنفاقه	93,122,509.37 ر.س	238,283,773.20 ر.س	445,619,074.19 ر.س

دعم المجتمعات المحلية

أماك هي شركة رائدة في دعم الجمعيات الخيرية في نجران ودور الأيتام وغيرها. منذ إنشائها والتكليف التجاري لمنجم المصانع، قامت الشركة بدعم الأسر المحتاجة من المجتمع المحلي الذين يعيشون على مسافة 15 كم من مقر الشركة، مع التركيز بشكل خاص على كبار السن والأيتام والأرامل.

تعمل الشركة حاليًا على تطوير نهج أفضل لخدمة المجتمعات مع نموذج حوكمة أكثر فاعلية. في عام 2022، كلفت أماك رئيس إدارة العلاقات الحكومية وفريق الدعم لإدارة الأداء المجتمعي، والإشراف على مراجعة الشكاوى والاستفسارات من المجتمع المحلي.

الإدارة لها تواجد في موقع المنجم، وكذلك في مقر أماك في نجران ومكاتب أماك في جدة وجازان مما يجعل من السهل تلقي استفسارات وشكاوى المجتمع المحلي عبر الهاتف والبريد الإلكتروني وشخصيًا.

دعم المبادرات الوطنية

أماك تشارك بنشاط مع كل من المجتمع المحلي بالقرب من مناجمنا، ومع الحكومة المحلية والوطنية، وتسعى للمساهمة بالموارد والخبرات في خدمة المصلحة العامة.

طوال عام 2022، حضر ممثلون من أماك سلسلة من ورش العمل في جميع أنحاء المملكة تغطي مجموعة متنوعة من القضايا.

1 يناير 2022 - مؤتمر مستقبل التعدين الدولي

تشرفت أماك بالمشاركة كراع وشريك استراتيجي، مما منح الشركة دورًا رائدًا في المؤتمر. تمكنا هناك من عرض أعمالنا على الوفود المشاركة عبر عرض تقديمي ضخم، بالإضافة إلى المشاركة في ورشة عمل نقاشية حضرها رئيسنا التنفيذي، م. يحيى الشنقيطي.

1 سبتمبر 2022 - برنامج تطوير الصناعة الوطنية والخدمات اللوجستية ، رؤية 2030

شاركت أماك في ورشة عمل استضافها البرنامج الوطني للتنمية الصناعية واللوجستية، تبحث في تشكيل مستقبل المملكة العربية السعودية كمركز جديد للتميز. وعقدت الورشة بحضور الرئيس التنفيذي لهيئة المسح الجيولوجي SGS وسعادة م. عبدالله بن مقتر الشمراي، بالتركيز على قطاع التعدين والصناعات المعدنية.

جاءت الورشة في إطار مبادرة أطلقها البرنامج الوطني لتطوير الصناعة والخدمات اللوجستية، والذي يهدف إلى دعم النمو المستقبلي لقطاع التعدين، والحصول على رأي الفاعلين في القطاع والقطاعات ذات الصلة، والاستعانة بمشورتهم بشأن إنشاء مركز للتميز في قطاع التعدين والصناعات المعدنية.

22 سبتمبر 2022 - ورشة عمل للتدريب الإعلامي

حضرت أماك ورشة عمل تدريبية إعلامية للشركات المدرجة، عقدت بالتعاون مع السوق المالية السعودية تداول، لتوعية الشركات المدرجة وتقديم تغطية إعلامية شاملة.

15 نوفمبر 2022 - تعزيز مشاركة المرأة في قطاع التعدين

شاركت أماك في ورشة عمل لتعزيز مشاركة المرأة في قطاع التعدين، بدعم من معالي وزير شؤون التعدين م. خالد بن صالح المديفر. وشملت المواضيع مشاركة المرأة، ومناقشة فرص التمكين المباشرة وغير المباشرة، ومناقشة التحديات التي تواجه الشركات في توظيف النساء، بهدف الخروج بمقترحات وتوصيات بناء لخدمة وتحسين وزيادة مشاركة المرأة في قطاع التعدين. وعقدت اجتماعات خاصة مع الشركة لمناقشة الأهداف الاستراتيجية لمشاركة المرأة في قطاع التعدين.

7 ديسمبر 2022 - الدعم الدولي لقطاع التعدين

انضمت أماك إلى ورشة عمل مشتركة مع مجلس التجارة والاستثمار السويدي، نظمتها وزارة الصناعة والثروة المعدنية. تهدف إلى دعم السلطات السعودية وربطها بالعديد من الشركات السويدية التي تقدم خدمات متعلقة بقطاع التعدين.

وافتح الورشة معالي المهندس خالد المديفر نائب وزير الصناعة والثروة المعدنية لشؤون التعدين وسعادة سفيرة السويد لدى المملكة العربية السعودية السيدة بيترا منياندير.

8 ديسمبر 2022 - المحتوى المحلي وقطاع التعدين

حضرت أماك اجتماعًا مع هيئة المحتوى المحلي والمشتريات الحكومية لمناقشة دور أماك في المساهمة في المحتوى المحلي، ودور الهيئة في تطوير المحتوى المحلي لقطاع التعدين والحصول على رأي الجهات الفاعلة في القطاع.

14 ديسمبر 2022 - استراتيجيات التعدين في المملكة العربية السعودية

شاركت أماك في ورشة عمل لمناقشة استراتيجيات التعدين في المملكة بمدينة الملك عبد العزيز للعلوم والتقنية (KACST)، والتي أقامها معهد تقنيات التعدين.

المرأة في قطاع التعدين

تضم القوى العاملة في أماك اعتبارًا من نوفمبر 2022 أقل من 1% من الموظفات، وهذه نسبة نحن مصممون على تغييرها. تم وضع خطة لدعم مساعي الحكومة لزيادة العاملات في السنوات القادمة.

تقع عمليات التعدين الخاصة بشركة أماك في مواقع نائية وتعتبر سلامة النساء في مواقع المناجم أولوية بالنسبة لنا. هذه واحدة بين سلسلة من التحديات التي يجب أن نتغلب عليها في المستقبل القريب لتشجيع تواجد المزيد من النساء في قطاع التعدين.

الحوكمة

تمهيد

حرصاً من مجلس إدارة الشركة على الالتزام بلائحة حوكمة الشركات الصادرة من هيئة السوق المالية ومتطلبات الإفصاح والشفافية الصادرة من قواعد التسجيل والادراج وعلى تطوير دليل الحوكمة الخاصة بها وذلك لتتماشى مع أحكام حوكمة الشركات الصادرة من هيئة السوق المالية.

يتكون الهيكل الإداري لشركة أمالك من مجلس إدارة الشركة (المجلس) وأربعة لجان منبثقة من مجلس الإدارة بالإضافة للإدارة التنفيذية، ويقع على عاتق مجلس الإدارة المسؤولية العامة عن وضع مبادئ حوكمة أمالك وسياساتها والإشراف عليها ومراجعتها للتأكد من الالتزام بالأنظمة واللوائح ذات العلاقة بهدف تعزيز نمو الشركة واستدامتها.

حيث شكّل المجلس أربعة لجان لتعزيز مهامه ويخضع أداؤها لمراجعة دورية من قبل المجلس وفقاً للمتطلبات النظامية وحسب حاجة المجلس للتوصيات الصادرة عن هذه اللجان وهي (لجنة المراجعة، لجنة المكافآت والترشيحات، ولجنة تجارية، ولجنة تنفيذية).

تنص لائحة عمل مجلس الإدارة على (حضور عضو المجلس لاجتماعات الجمعية العامة) بهدف اجتماع أعضاء المجلس بالمساهمين للاستماع إلى اقتراحاتهم وملاحظاتهم وتوجيهاتهم حول الشركة وأدائها كونهم من أهم أصحاب المصلحة، وحرصاً من إدارة الشركة فقد قامت بتعيين مسؤولين لعلاقات المستثمرين لغرض تعزيز ثقتهم والإجابة على استفساراتهم.



الحوكمة

1.1. التكوين الهيكلي لمجلس إدارة الشركة

الاسم	الصفة	الوظائف الحالية	الوظائف السابقة	المؤهلات	الخبرة
المهندس. محمد بن مانع بن سلطان ابالعلا	غير تنفيذي	رئيس مجلس إدارة شركة للصانع الكبرى للتعددين (أماك) عضو مجلس مديريين لشركة أساس التعددين	عمل كمهندس في الأشغال العسكرية بوزارة الدفاع منذ عام 1984م وتقاعد في عام 2005م برتبة عميد مهندس. مؤسس ورئيس مجلس إدارة شركة أسمنت نجران من عام 2005 إلى أغسطس 2022	بكالوريوس الهندسة المدنية بكالوريوس وماجستير العلوم السياسية	38 عامًا من الخبرة منها 21 عام في القطاع الهندسي بالأشغال العسكرية بوزارة الدفاع والطيران
السيد. إبراهيم بن علي بن حسين بن مسلم	غير تنفيذي	نائب رئيس مجلس إدارة شركة للصانع الكبرى للتعددين (أماك) رئيس مجلس المديرين لشركة أساس التعددين	رئيس مجلس إدارة شركة سكاب نائب رئيس مجلس إدارة شركة مجموعة سكاب تولّى منصب الرئيس التنفيذي لأول مصنع لإعادة التدوير في جدة رئيس مجلس إدارة شركة السلام لصناعة الطيران	درجة البكالوريوس في إدارة الأعمال الدولية والتمويل	أكثر من 30 عامًا من الخبرة في المناصب العليا والمناصب التنفيذية، عضو مجلس الإدارة.
المهندس. أيمن بن عبد الرحمن الشبل	مستقل	عضو وأمين سر مجلس إدارة شركة الصانع الكبرى للتعددين (أماك) الرئيس التنفيذي - شركة للجموعة الطبية للتحدة	مدير عام شركة ثمرات نجران للحدودة	العديد من الشهادات الهندسية حاصل على دورات في الإدارة الهندسية ونظم المعلومات. عضوية الهيئة السعودية للمهندسين فئة مستشار	38 عامًا من الخبرة في شركات مختلفة منها 9 سنوات في القطاع الحكومي ومن ثم انتقل للعمل في القطاع الخاص.
المهندس. فكري يوسف محمد	غير تنفيذي	عضو مجلس إدارة شركة لصانع الكبرى للتعددين (أماك)	رئيس مجلس إدارة الشركة المصرية لتسويق الفوسفات والأسمدة (EMPHCO). رئيس هيئة التروة المعدنية المصرية نائب رئيس مجلس الإدارة وعضو مجلس إدارة في شركة الصناعات الكيماوية للفيلور رئيس مجلس الإدارة والعضو المنتدب بشركة شلاتين لتعدين الذهب عضو مجلس إدارة في الشركة المصرية القابضة للغازات الطبيعية.	بكالوريوس جيولوجيا، جامعة الزقازيق، جمهورية مصر العربية	أكثر من 28 عامًا من الخبرة في قطاع التعدين والطاقة في مختلف المناصب التنفيذية وعضو مجلس إدارة في جمهورية مصر العربية والملكة العربية السعودية.
المهندس محمد بن احمد الشحي	غير تنفيذي	عضو مجلس إدارة شركة لصانع الكبرى للتعددين (أماك) رئيس مجلس إدارة الشركة العربية للتعددين رئيس مجلس مديريين الشركة العربية للتعددين - الفجيرة رئيس مجلس مديريين الشركة العربية لإلباف البازلت عضو مجلس إدارة الشركة الإسلامية العربية للتأمين	عضو مجلس إدارة / شركة محاجر الخليج العامة للبترول	ماجستير تنفيذي، الجامعة الأمريكية في الشارقة، الإمارات العربية المتحدة. بكالوريوس هندسة كهربائية، جامعة جنوب فلوريدا، الولايات المتحدة.	أكثر من 30 عامًا من الخبرة في قطاع التعدين والطاقة في مختلف المناصب التنفيذية وعضو مجلس الإدارة.
السيد ماجد بن علي بن مسلم	غير تنفيذي	عضو شركة الصانع الكبرى للتعددين (أماك). عضو مجلس إدارة في شركة السلام لصناعة الطيران عضو مجلس مديريين شركة أساس التعددين عضو مجلس إدارة شركة أسمنت نجران	عضو مجلس إدارة في شركة مجموعة سكاب	بكالوريوس، إدارة أعمال، جامعة الملك عبد العزيز، جدة، المملكة العربية السعودية	أكثر من 15 عامًا من الخبرة في قطاع العقارات والطيران والتعددين



م. أيمن بن عبد الرحمن بن حمد الشبل
عضو وسكرتير مجلس الإدارة



أ. إبراهيم بن علي بن حسين بن مسلم
نائب رئيس مجلس الإدارة



م. محمد بن مانع بن سلطان ابالعلا
رئيس مجلس الإدارة



م. فكري يوسف محمد



م. محمد بن أحمد بن محمد الشحي
عضو مجلس الإدارة



م. فكري يوسف محمد
عضو مجلس الإدارة



م. سافاس ساهين
عضو مجلس الإدارة



أ. عبد السلام بن عبد الله بن عبد العزيز الدريبي
عضو مجلس الإدارة



د. عبدالاله بن عثمان بن ناصر الصالح
عضو مجلس الإدارة

1.2. الأدوار والخبرات والمؤهلات الحالية لأعضاء مجلس إدارة الشركة

يعتبر مجلس إدارة الشركة هو المسؤول عن الإستراتيجية العامة وتوجيه أعمال الشركة و يتكون مجلس إدارة شركة الصانع الكبرى للتعددين (أماك) من تسعة أعضاء تم تعيينهم في الجمعية العامة العادية لمدة ثلاث سنوات ،حيث بدأت مدتها الثلاثية اعتباراً من يوم 2022/01/09 م وتنتهي تلك المدة في يوم 2025/01/08 م. ترد تفاصيل أعضاء مجلس إدارة الشركة مع أدوارهم الحالية ومؤهلاتهم وخبراتهم موضحة في الجدول أدناه.

1.3. أعضاء اللجان (من خارج مجلس الإدارة)

الاسم	الوظائف الحالية	الوظائف السابقة	المؤهلات	الخبرة
المهندس يحيى بن محمد الشنقيطي	الرئيس التنفيذي لشركة المصانع الكبرى للتعددين (أماك).	رئيس مجلس إدارة شركة دريل كورب الصحراء السعودية عمل كمستشار للهيئة السعودية للمهندسين عضو في لجنة التعددين الوطنية عضو في مجلس إدارة العهد السعودي التقني للتعددين شغل منصب رئيس شركة معادن للذهب والمعادن الأساسية	البكالوريوس في هندسة التعددين، ودرجة الماجستير في قطاع التعددين والإدارة البيئية من بريطانيا وهو عضو الجمعية الأمريكية للإدارة، وجمعية التعددين واستكشاف المعادن، والهيئة السعودية للمهندسين.	مهندس تعددين ويمتلك خبرة تفوق 30 عاماً من العمل في قطاع التعددين.
أعضاء لجنة المراجعة				
الأستاذ /وليد بن أحمد بامعروف	محاسب قانوني معتمد ومقيم أعمال معتمد وأمين إفلاس وشريك مراجعة مع شركة طلال أبو غزاله وشركاه.	الدير المالي في شركة الأهلي للتكافل	زمالة العهد الأمريكي للمحاسبين القانونيين (CPA) شهادة المحاسب الإداري للمعتمد (CMA) زمالة الهيئة السعودية للمحاسبين القانونيين (SOCPA) زمالة المراجع الداخلي للمعتمد (CIA) معتمد كمقيم منشآت إقتصادية (ABV) وحاصل على ماجستير في إدارة الأعمال التنفيذية	أكثر من 10 سنوات من الخبرة كعضو في مجالس الإدارة ولجان المراجعة في العديد من الشركات المساهمة أكثر من 25 عامًا من الخبرة في المحاسبة والمراجعة والامتثال وحوكمة الشركات.
الأستاذ /حسن ياسين حسن التكروري	مدير عام الشركة العربية للتعددين شركة عربية مشتركة	مدير تنفيذ / البنك الأردني الكويتي شريك تنفيذي / PKF الأردن مدير تدقيق رئيسي / مجموعة طلال أبو غزالة الدولية مدقق رئيسي / ديلويت أند توش	بكالوريوس محاسبة 1995 ماجستير محاسبة 2016 حاصل على عدد من الشهادات المهنية في مجال التدقيق والمحاسبة من الولايات المتحدة الأمريكية والأردن منها: FCPA - CFE - AICPA - AMLP عضو جمعية المحاسبين للمالين البريطانيين عضو جمعية المحاسبين القانونيين ولاية مونتانا الأمريكية	نائب رئيس مجلس إدارة الشركة العربية لكيمياويات النظفات - بغداد (2016-2020) عضو مجلس إدارة الاتحاد العربي للحديد والصلب
الأستاذ /منصور الشريف	الرئيس التنفيذي لشركة الشرق لصناعة الطيران العضو المنتدب لشركة الطيران الخاص السعودي العضو المنتدب لأكاديمية رايع لتعليم الطيران	الدير المالي لشركة المعدات للمكاملة للطائرات مدير مشاريع بنك الخبير	بكالوريوس هندسة كهربائية من جامعة الملك سعود ماجستير إدارة أعمال من جامعة دايتون اوهايو بالولايات المتحدة ماجستير إدارة مالية من جامعة سان ديغو ستايت بكاليفورنيا بالولايات المتحدة دبلوما في قانون الطيران من الاباتا	خبرة عملية 18 سنة، تشمل مناصب تنفيذية و مالية و عضويات لجان و مجالس إدارات متعددة في شركات داخل و خارج المملكة
الأستاذ / مهديب صالح المهديب	مدير عام إدارة الميزانية برنامج التحول الوطني	رئيس علاقات المستثمرين بشركة التصنيع الوطنية عضو مجلس إدارة شركة البطاريات الوطنية المحدودة عضو مجلس إدارة في شركة الرواد الدولية للأغذية الصناعية المحدودة. عضو لجنة المراجعة بالشركة الوطنية لتصنيع وسبك المعادن	ماجستير في إدارة الأعمال (MBA)، جامعة أقيلا، الولايات المتحدة. بكالوريوس محاسبة، جامعة الملك سعود، المملكة العربية السعودية	أكثر من 18 عامًا من الخبرة للتنوع في مختلف المنظمات في مختلف المناصب الإدارية والتنفيذية.

مستقل	الدكتور عبدالاله بن عثمان الصالح	عضو مجلس إدارة شركة المصانع الكبرى للتعددين (أماك) نائب رئيس مجلس إدارة المؤسسة العامة للتقاعد رئيس مجلس إدارة الشركة الرائدة مدير عام شركة رباط للاستثمار عضو مجلس إدارة شركة التوصيل الذهبي لتقنية المعلومات عضو مجلس إدارة شركة أر أس أنفرتيك السعودية المحدودة عضو مجلس النظار لمؤسسة أوقاف الأستاذ عثمان الصالح	مدير القسم الهندسي بالإدارة العامة للأعمال العسكرية مدير إدارة العقود والمناقصات بالإدارة العامة بالأشغال العسكرية مستشار قانوني بالإدارة العامة للإعمال العسكرية مستشار قانوني خاص لوزير الدفاع مدير إدارة المشتريات الخارجية والاتفاقيات الدولية بوزارة الدفاع أمين عام مجلس الخدمة العسكرية أمين عام التحالف الإسلامي العسكري لمكافحة الإرهاب	مستقل	الأستاذ عبد السلام بن عبدالله بن عبدالعزيز الدريبي	العضو المنتدب والرئيس التنفيذي لشركة أسمنت نجران مدير عام شركة وصل الجنوب للنقل البري	مدير استثمار أول قسم الاستثمار / الاندماج والاستحواذ - مجموعة صافولا جامعة سياتل بكالوريوس نظم معلومات إدارية - جامعة الملك فهد للبترول والمعادن	شهادة محلل مالي معتمد CFA ماجستير إدارة أعمال MBA - جامعة سياتل بكالوريوس نظم معلومات إدارية - جامعة الملك فهد للبترول والمعادن	خبرة أكثر من 14 سنة شملت مناصب تنفيذية، عضوية مجالس إدارة ولجان مختلفة، إدارة مشاريع وتطوير الأعمال، عمليات الدمج والاستحواذ، إدارة الاستثمار، تحسين الكفاءة التشغيلية وكفاءة تخصيص رأس المال، بالإضافة إلى العديد من الدورات التدريبية.
غير تنفيذي	المهندس سافاس ساهين	عضو مجلس إدارة شركة المصانع الكبرى للتعددين (أماك) عضو مجلس إدارة شركة Pasofino Gold (TSX-V VEIN) الرئيس التنفيذي وعضو مجلس إدارة ESAN ECZACIBASI	الرئيس التنفيذي لشركة المصانع الكبرى للتعددين (أماك) عضو مجلس إدارة شركة Pasofino Gold (TSX-V VEIN) الرئيس التنفيذي وعضو مجلس إدارة ESAN ECZACIBASI	مستقل	المهندس سافاس ساهين	عضو مجلس إدارة شركة المصانع الكبرى للتعددين (أماك) عضو مجلس إدارة شركة Pasofino Gold (TSX-V VEIN) الرئيس التنفيذي وعضو مجلس إدارة ESAN ECZACIBASI	البكالوريوس في هندسة التعددين درجة للماجستير في إدارة الأعمال التنفيذية	خبرة لأكثر من 25 سنة في مجال صناعة التعددين تولى العديد من الأدوار الاستراتيجية في شركات التعددين في تركيا وأستراليا.	

			مسئولية محدودة	داخل المملكة العربية السعودية	الشركة الرائدة (رئيس مجلس الإدارة)	الدكتور عبدالاله بن عثمان الصالح
			مسئولية محدودة	داخل المملكة العربية السعودية	شركة رباط للاستثمار (مدير عام)	
			مسئولية محدودة	داخل المملكة العربية السعودية	شركة التوصيل الذهبي لتقنية المعلومات (عضو مجلس إدارة)	
			مسئولية محدودة	داخل المملكة العربية السعودية	شركة أر إس انفريتيك السعودية المحدودة (عضو مجلس إدارة)	
			مسئولية محدودة	داخل المملكة العربية السعودية	مؤسسة أوقاف الأستاذ عثمان الصالح (عضو مجلس إدارة)	
شركة مدرجة	المملكة العربية السعودية	شركة أسمنت نجران (عضو وأمين سر مجلس الإدارة) انتهاء دورة المجلس بتاريخ: 8/أغسطس 2022	شركة ذات مسؤولية محدودة	داخل المملكة العربية السعودية	للمجموعة الطبية للتحدة	المهندس أيمن بن عبد الرحمن الشبل
شركة ذات مسؤولية محدودة	المملكة العربية السعودية	مدير عام شركة ثمرات نجران سابقاً	مساهمة مدرجة	داخل المملكة العربية السعودية	شركة أسمنت نجران (الرئيس التنفيذي وعضو مجلس الإدارة)	الأستاذ عبدالسلام بن عبدالله الدريبي
مدرجة	جمهورية مصر العربية	شركة خالدة للبترول شركة البترول العامة	هيئة حكومية ذات مسؤولية محدودة	داخل المملكة العربية السعودية	شركة وصل الجنوب للنقل البري (الدير العام)	المهندس فكري يوسف محمد
مسؤولية محدودة	جمهورية مصر العربية	الشركة المصرية للتسويق للفوسفات والأسمدة (امبكو)	شركة مدرجة	جمهورية مصر العربية	شركة بتروسيلا للبترول	
مدرجة	جمهورية تونس	شركة الصناعات الكيماوية للفليور	هيئة حكومية	جمهورية مصر العربية	هيئة الطاقة النووية المصرية	
مسؤولية محدودة	جمهورية مصر العربية	شركة شلاتين لتعدين الذهب	هيئة حكومية	جمهورية مصر العربية	شركة النصر للتعدين	
هيئة حكومية	جمهورية مصر العربية	الهيئة المصرية العامة للثروة المعدنية (امرا)	مسؤولية محدودة	جمهورية مصر العربية	شركة النصر للتعدين	
قابضة	جمهورية مصر العربية	الشركة المصرية القابضة للغازات الطبيعية	مسؤولية محدودة	جمهورية مصر العربية	شركة النصر للتعدين	
هيئة حكومية	الامارات العربية المتحدة	وكيل وزارة الشؤون الاقتصادية بدبي	مسؤولية محدودة	المملكة الأردنية الهاشمية	شركة التعدين العربية	
			عربية مشتركة	المملكة الأردنية الهاشمية	العهد العربي لتنمية الصناعات المعدنية	
			هيئة حكومية	جمهورية مصر العربية	اتحاد الصناعات المصرية بغرفة الصناعات البترولية والتعدين	

أعضاء اللجنة التنفيذية				
المهندس يحيى بن محمد الشقيطي	الرئيس التنفيذي لشركة للمصانع الكبرى للتعدين (أماك).	رئيس مجلس إدارة شركة دريل كورب الصحراء السعودية	عمل كمستشار للهيئة السعودية للمهندسين	عضو في لجنة التعدين الوطنية
المهندس طه محمود سلمان الخوالده	مدير عام الشركة العربية/ للتعدين-الفجيرة	مدير عام الشركة العربية لألياف البازلت	مدير إدارة الاستثمار/ الشركة العربية للتعدين	مدير عام الشركة العربية للتعدين
المهندس فكري يوسف محمد	عضو هيئة التدريس في جامعة القاهرة	رئيس قسم تطوير المشاريع/ الشركة العربية للتعدين	عضو اللجنة التوجيهية/ شركة المصانع الكبرى للتعدين	عضو هيئة التدريس في جامعة القاهرة
المهندس أيمن بن عبد الرحمن الشبل	مدير عام الشركة العربية/ للتعدين	رئيس قسم تطوير المشاريع/ الشركة العربية للتعدين	عضو اللجنة التوجيهية/ شركة المصانع الكبرى للتعدين	عضو هيئة التدريس في جامعة القاهرة
الأستاذ عبدالسلام بن عبدالله الدريبي	مدير عام الشركة العربية/ للتعدين	رئيس قسم تطوير المشاريع/ الشركة العربية للتعدين	عضو اللجنة التوجيهية/ شركة المصانع الكبرى للتعدين	عضو هيئة التدريس في جامعة القاهرة
المهندس يحيى بن محمد الشقيطي	الرئيس التنفيذي لشركة للمصانع الكبرى للتعدين (أماك).	رئيس مجلس إدارة شركة دريل كورب الصحراء السعودية	عمل كمستشار للهيئة السعودية للمهندسين	عضو في لجنة التعدين الوطنية
المهندس طه محمود سلمان الخوالده	مدير عام الشركة العربية/ للتعدين-الفجيرة	مدير عام الشركة العربية لألياف البازلت	مدير إدارة الاستثمار/ الشركة العربية للتعدين	مدير عام الشركة العربية للتعدين
المهندس فكري يوسف محمد	عضو هيئة التدريس في جامعة القاهرة	رئيس قسم تطوير المشاريع/ الشركة العربية للتعدين	عضو اللجنة التوجيهية/ شركة المصانع الكبرى للتعدين	عضو هيئة التدريس في جامعة القاهرة
المهندس أيمن بن عبد الرحمن الشبل	مدير عام الشركة العربية/ للتعدين	رئيس قسم تطوير المشاريع/ الشركة العربية للتعدين	عضو اللجنة التوجيهية/ شركة المصانع الكبرى للتعدين	عضو هيئة التدريس في جامعة القاهرة
الأستاذ عبدالسلام بن عبدالله الدريبي	مدير عام الشركة العربية/ للتعدين	رئيس قسم تطوير المشاريع/ الشركة العربية للتعدين	عضو اللجنة التوجيهية/ شركة المصانع الكبرى للتعدين	عضو هيئة التدريس في جامعة القاهرة

1.4. أسماء الشركات داخل وخارج المملكة التي يكون فيها عضو مجلس إدارة الشركة عضوًا في مجالس إدارتها الحالي أو السابق أو مديرها.

الاسم	أسماء الشركات الأعضاء في مجالس إدارتها الحاليين أو مديرها	داخل المملكة / خارج المملكة العربية السعودية	الكيان القانوني (مساهمة مدرجة / مساهمة غير مدرجة / مسؤولية محدودة)	أسماء الشركات التي يكون أعضاء مجلس إدارتها أو المديرين السابقين	داخل المملكة / خارج المملكة العربية السعودية	الكيان القانوني (مساهمة مدرجة / مساهمة غير مدرجة / مسؤولية محدودة)
المهندس محمد بن مانع ابالاعلا	شركة أساس التعدين	داخل المملكة العربية السعودية	مسؤولية محدودة	شركة أسمنت نجران (رئيس مجلس الإدارة) انتهاء دورة المجلس بتاريخ: 8/أغسطس 2022	المملكة العربية السعودية	شركة مُدرجة
الأستاذ إبراهيم بن علي بن مسلم	شركة أساس التعدين	داخل المملكة العربية السعودية	مسؤولية محدودة	الرئيس التنفيذي لمجموعة ساداك للبيئة	المملكة العربية السعودية	مسؤولية محدودة
				رئيس مجلس إدارة شركة السلام لصناعة الطيران	المملكة العربية السعودية	مسؤولية محدودة
				شركة مجموعة سكاب	المملكة العربية السعودية	مساهمة (مقفل) غير مدرجة

2. مصالح وحقوق كبار المدراء التنفيذيين

الرقم التسلسلي	الاسم	عدد الأسهم بداية العام	عدد الأسهم نهاية العام	صافي التغيير	نسبة التغيير
1	محمد شعيب مشتاق احمد	-	2,200	2,200	100%

2.2. المعلومات المتعلقة بأي عمل أو عقد تكون الشركة طرفاً فيه ويكون لمدير أو مدير تنفيذي أو أي شخص مرتبط بأي منهم مصلحة فيه

طرف ذو صلة	طبيعة العلاقة	طبيعة المعاملة التجارية	المدة الزمنية	قيمة المبلغ بالريال سعودي
شركة المشاريع التجارية العربية للسفرات (سفرات أيس)	السيد / إبراهيم بن مسلم عضو مجلس إدارة. السيد / ماجد علي بن مسلم عضو مجلس إدارة.	شراء تذاكر الطيران والإقامة لمنسوبي الشركة	سنة واحدة	1,712,396
شركة مياه نجران الصحية المحدودة	السيد / إبراهيم بن مسلم عضو مجلس إدارة. السيد / ماجد علي بن مسلم عضو مجلس إدارة.	شراء مياه الشرب لاستخدام منسوبي الشركة	سنة واحدة	57,960

2.3. وصف موجز لأدوار ومهام اللجان

1. لجنة المراجعة

يعتبر تطبيق نظام فعال للرقابة الداخلية هو أحد المسؤوليات الموكلة لمجلس الإدارة. تتمثل المهمة الرئيسية للجنة المراجعة في التحقق من كفاية وفعالية تنفيذ نظام الرقابة الداخلية وتقديم أي توصيات إلى مجلس الإدارة من شأنها تفعيل النظام وتطويره لتحقيق أهداف الشركة. كما أن اللجنة مسؤولة أيضاً عن مراجعة سياسات إدارة المخاطر وتقرير المخاطر السنوي وخطط الحد من المخاطر قبل عرضها على مجلس الإدارة. اللجنة مسؤولة عن ضمان الامتثال للوائح وممارسات حوكمة الشركة الصادرة عن هيئة السوق المالية ودليل حوكمة الشركة. وفيما يلي يرد وصف موجز لدور ومسؤوليات لجنة المراجعة:

1. تقديم تقارير بشكل دوري ومنتظم إلى مجلس الإدارة حول أنشطة لجنة المراجعة والمشكلات والتوصيات ذات الصلة.
2. توفير وسيلة اتصال مفتوحة بين المدقق الداخلي والمدققين الخارجيين ومجلس الإدارة.
3. تقديم تقرير سنوي إلى مجلس الإدارة، يصف تكوين اللجنة ومسؤولياتها وكيفية تصريفها وأي معلومات أخرى تتطلبها القواعد، بما في ذلك الموافقة على الخدمات غير المتعلقة بالتدقيق.
4. مراجعة أي تقارير أخرى تصدرها الشركة وتتعلق بمسؤوليات اللجنة.
5. أداء الأنشطة الأخرى المتعلقة بهذا النشاط بناءً على طلب مجلس الإدارة.
6. متابعة الادعاءات المتعلقة بالمخالفات المادية أو المالية أو الأخلاقية أو القانونية؛ النظر في الانتهاكات الجسيمة لسياسات الشركة أو الانتهاك للزعم للأحكام القانونية أو مخالفة قواعد السلوك المهني والتي أبرزها المدقق الداخلي أو أي موظف آخر.
7. إجراء أي تحقيقات خاصة والإشراف عليها وتوجيهها، حسب الحاجة، فيما يتعلق بالمسائل المتعلقة بالقوائم المالية للشركة أو الضوابط الداخلية أو الامتثال للقوانين أو أخلاقيات العمل.
8. مراجعة جميع القضايا الهامة التي تدخل في نطاق ميثاق اللجنة، بما في ذلك أي تغييرات في مبادئ المحاسبة، مع الإدارة والمراجعين الخارجيين، قبل اتخاذ أي قرار بشأن ممارسات إعداد التقارير التي يتعين على الشركة اتباعها وتقديم تقرير عن ذلك إلى مجلس الإدارة.

الرقم التسلسلي	الاسم	عدد الأسهم بداية العام	عدد الأسهم نهاية العام	صافي التغيير	نسبة التغيير
1	المهندس محمد احمد الشحي	رئيس مجلس مديريين / الشركة العربية للتأمين - الفجيرة	دولة الإمارات العربية المتحدة	مسؤولية محدودة	مؤسسة عامة
	المهندس سافاس شاهين	رئيس مجلس مديريين / الشركة العربية لإيلاف اليازات	دولة الإمارات العربية المتحدة	مسؤولية محدودة	مساهمة عامة مُدرجة
	المهندس سافاس شاهين	شركة Pasofino Gold (TSX-V) (VEIN) عضو مجلس إدارة	خارج المملكة العربية السعودية	شركة مُدرجة	الرئيس التنفيذي لشركة المصانع الكبرى للتعبئة (أماك)
	الأستاذ ماجد علي بن مسلم	ESAN ECZACIBASI الرئيس التنفيذي وعضو مجلس إدارة	خارج المملكة العربية السعودية	مسؤولية محدودة	شركة مدرجة
	الأستاذ ماجد علي بن مسلم	شركة السلام للصناعات للطيران	داخل المملكة العربية السعودية	مسؤولية محدودة	شركة مساهمة مغلقة
	الأستاذ ماجد علي بن مسلم	شركة اسمنت نجران (عضو مجلس إدارة)	داخل المملكة العربية السعودية	مساهمة مدرجة	شركة أساس للتعبئة
	الأستاذ ماجد علي بن مسلم	شركة أساس للتعبئة	داخل المملكة العربية السعودية	مسؤولية محدودة	شركة أساس للتعبئة

2.1. وصف لأي فائدة أو أوراق مالية تعاقدية أو حقوق إصدار لمجلس إدارة الشركة وكبار المدراء التنفيذيين وأقاربهم على أسهم الشركة أو أدوات دين الشركة أو الشركات التابعة لها وأي تغيير في هذه المصلحة أو الحقوق خلال السنة المالية الماضية.

1. مصالح وحقوق أعضاء مجلس إدارة الشركة

الرقم التسلسلي	الاسم	عدد الأسهم بداية العام	عدد الأسهم نهاية العام	صافي التغيير	نسبة التغيير
1	المهندس محمد بن مانع ابالاعلا	4,691,441	3,886,133	(805,308)	-17%
2	الأستاذ إبراهيم بن علي بن مسلم	1,460,404	1,851,070	390,666	27%
3	المهندس محمد احمد الشحي	-	-	-	-
4	الدكتور عبدالاله بن عثمان الصالح	148,700	121,250	(27,450)	-18%
5	المهندس فكري يوسف محمد	-	-	-	-
6	الأستاذ ماجد علي بن مسلم	1,286,750	1,696,019	409,269	32%
7	الأستاذ عبدالسلام بن عبدالله الدري	371,748	780	(370,968)	-100%
8	المهندس سافاس شاهين	237,920	235,285	(2,635)	-1%
9	المهندس أيمن بن عبد الرحمن الشبل	1,149,451	937,265	(212,186)	-18%

ملاحظة: تم طرح الشركة للاكتتاب العام بتاريخ 9/ مارس / 2022م

2. اللجنة التنفيذية

تتمثل المهمة الرئيسية للجنة التنفيذية لمجلس إدارة الشركة في مساعدة المجلس في أداء الأنشطة والمهام التي فوضها لها مجلس الإدارة، من أجل تسهيل سير عمل الشركة بسلاسة. يجب أن يشمل نطاق عمل اللجنة جميع الإجراءات التي تمكنها من أداء وظائفها، بما في ذلك:

- مساعدة مجلس الإدارة في أداء الأنشطة والمهام التي يفوضه بها مجلس الإدارة من أجل تسهيل سير عمل الشركة.
- مساعدة مجلس الإدارة في تطوير الأهداف الإستراتيجية الرئيسية للشركة واستراتيجيات الاستثمار.
- مساعدة مجلس الإدارة في تحديد ووضع الرؤية والرسالة للشركة.
- وضع خطة العمل بناءً على رؤية الشركة ورسالتها ومساعدة مجلس الإدارة في تحديد اتجاه العمل.
- مساعدة مجلس الإدارة في إجراء مراجعة إستراتيجية لأداء الشركة بشكل منتظم لتحديد ما إذا كانت الشركة تحقق أهدافها قصيرة وطويلة الأجل.
- مراجعة واعتماد جميع قرارات الاستثمار الرئيسية بما يتماشى مع استراتيجيات الشركة المعتمدة.
- وضع العمليات التجارية والسياسات والإجراءات التشغيلية الواجب اتباعها أثناء تنفيذ العمليات اليومية للشركة.
- استكشاف وسائل تنفيذ الأعمال بطريقة فعالة من حيث التكلفة وفعالة لتلبية توقعات العملاء ورضاهم.
- التأكد من وجود تنسيق وتواصل مناسب بين الإدارة العليا ومجلس الإدارة.

تتكون اللجنة التنفيذية من أربعة (4) أعضاء يعينهم مجلس الإدارة لمدة ثلاث (3) سنوات، حيث تم تعيين أعضاء اللجنة في تاريخ 2022/01/10م بموجب قرار مجلس الإدارة رقم (2022/02) وتاريخ 1443/06/07هـ الموافق 2022/01/10م. ويتخذ مجلس الإدارة التدابير اللازمة لتمكين اللجنة التنفيذية من القيام بوظائفها، بما في ذلك إبلاغ اللجنة التنفيذية، دون أي قيود، بجميع البيانات، أو المعلومات أو التقارير أو السجلات أو المراسلات أو غيرها من الأمور التي تراها اللجنة التنفيذية ضرورية.

الرقم التسلسلي	الاسم	الصفة	عدد الاجتماعات						
			1	2	3	4	5	6	
1	الهندس / سافاس شاهين	رئيس اللجنة	✓	✓	✓	✓	✓	✓	✓
2	الهندس / يحيى بن محمد الشنقيطي	عضو اللجنة	✓	✓	✓	✓	✓	✓	✓
3	الأستاذ / عبد السلام بن عبدالله الدريبي	عضو اللجنة	✓	✓	✓	✓	✓	✓	✓
4	الهندس / طه بن محمود الخوالدة	عضو اللجنة	✓	✓	✓	✓	✓	✓	✓
		عضو جديد لم يحضر أي اجتماع							

تم تعيين المهندس طه بن محمود الخوالدة بموجب قرار مجلس الإدارة في الاجتماع رقم (72). وتاريخ 1444/04/19هـ الموافق 2022/11/13م.

9. مراجعة وتقييم مدى كفاية ميثاق لجنة المراجعة سنويًا وطلب موافقة مجلس الإدارة على التغييرات المقترحة وذلك بالإضافة إلى
10. مراجعة وتقييم مدى كفاية ميثاق لجنة المراجعة سنويًا وطلب موافقة مجلس الإدارة على التغييرات المقترحة بالإضافة إلى التأكد من الإفصاح المناسب وفقًا لما يقتضيه القانون أو اللوائح.
11. القيام بالمراجعة مع الإدارة حالة الإفصاح الزكوية / الضريبية والمسائل الضريبية.
12. التأكد سنويًا على تنفيذ جميع المسؤوليات المنصوص عليها في الميثاق.
13. تقييم أداء لجنة المراجعة والأفراد بشكل دوري، علاوة على وضع إجراءات لاستلام والاحتفاظ ومعالجة الشكاوى التي تتلقاها الشركة فيما يتعلق بالحاسبة أو ضوابط المحاسبة الداخلية أو مسائل المراجعة، بما في ذلك إجراءات التقديم السري والمجهول من قبل موظفي الشركة فيما يتعلق بالمسائل المحاسبية أو المراجعة المشكوك فيها.
14. كن متاحًا في جميع الأوقات لتلقي الاقتراحات أو الأسئلة أو التوصيات من المدققين الخارجيين والمدقق الداخلي والإدارة التنفيذية.

تتكون لجنة المراجعة من خمسة (5) أعضاء يتم تعيينهم من قبل الجمعية العامة العادية لمدة ثلاث (3) سنوات. يجب أن يكون عضو واحد على الأقل في لجنة المراجعة عضوًا مستقلًا ولا يجوز أن يكون من بين أعضائها مدير تنفيذي. أن يكون أحد أعضاء لجنة المراجعة على الأقل متخصصًا في المالية والمحاسبة. وتم تعيين أعضاء اللجنة بالجمعية العامة للشركة بتاريخ 2021/11/25 م

ويتخذ مجلس الإدارة التدابير اللازمة لتمكين لجنة المراجعة من القيام بوظائفها، بما في ذلك إبلاغ اللجنة دون أي قيود، بجميع البيانات أو المعلومات أو التقارير أو السجلات أو المراسلات أو غيرها من الأمور التي تراها اللجنة ضرورية. واجتمعت اللجنة 5 مرات خلال عام 2022 م. وببين الجدول الوارد أدناه سجل حضور لجنة المراجعة خلال عام 2022 م.

الرقم التسلسلي	الاسم	الصفة	عدد الاجتماعات				
			1	2	3	4	5
1	الأستاذ / وليد بن احمد محمد بن معروف	رئيس اللجنة	✓	✓	✓	✓	✓
2	الأستاذ / عبدالسلام بن عبدالله الدريبي	عضو اللجنة	✓	✓	✓	✓	✓
3	الأستاذ / منصور بن ناصر الشريف	عضو اللجنة	✓	✓	✓	✓	X
4	الأستاذ / مهديب صالح الهديب	عضو اللجنة	✓	✓	✓	✓	✓
5	الأستاذ / حسن التكروري	عضو اللجنة	✓	✓	✓	✓	✓

توصيات اللجنة :

توصية لجنة المراجعة بضرورة تعيين مدقق داخلي وفي الشركة في حالة عدم وجود مدقق داخلي. تتعاقد الشركة مع مكتب تدقيق داخلي لإجراء التدقيق الداخلي للشركة. توصيات لجنة المراجعة التي تتعارض مع قرارات مجلس الإدارة أو التي يرفضها المجلس بشأن التعيين أو العزل أو تحديد أتعاب المدقق الخارجي مع مبررات تلك التوصيات. لا توجد توصيات من لجنة المراجعة تتعارض فيها مع قرارات مجلس الإدارة أو رفض المجلس اتخاذ أي إجراء يتعلق بتعيين أو عزل أو تحديد أتعاب أداء المراجع الخارجي للشركة أو تعيين موظف مراجع الحسابات الداخلي.

- المراجعة المنتظمة للهيكل والحجم والتعويض؛ بما في ذلك المهارات والمعرفة والخبرة المطلوبة من مجلس الإدارة والتوصية بالتغييرات.
- رسم سياسات واضحة فيما يتعلق بتعويضات ومكافآت أعضاء مجلس الإدارة وكبار التنفيذيين (المدير المالي ورئيس العمليات).
- التوصية بشكل ومبلغ تعويض المدير. في سياق الاضطلاع بهذه المسؤولية، تسعى اللجنة إلى جذب وتحفيز ومكافأة واستبقاء أعضاء مجلس الإدارة ذوي النزاهة العالية والقدرة المتفوقة الذين يركزون على تعزيز قيمة المساهمين على المدى الطويل.

مع مراعاة المتطلبات التي يجب أن يفي بها أعضاء لجنة الترشيحات والمكافآت، يقوم مجلس الإدارة بتعيين أعضاء اللجنة لمدة ثلاث سنوات. يتخذ مجلس الإدارة التدابير اللازمة لتمكين لجنة الترشيحات والمكافآت من القيام بوظائفها، بما في ذلك إبلاغ لجنة الترشيحات والمكافآت دون أي قيود بجميع البيانات والمعلومات والتقارير والسجلات والمراسلات أو الأمور الأخرى التي تطلبها لجنة الترشيحات والمكافآت والتي تراها ضرورية.

تتكون لجنة الترشيحات والمكافآت من ثلاثة (3) أعضاء حيث تم تعيين أعضاء اللجنة في تاريخ 2022/01/10م بموجب قرار مجلس الإدارة رقم (2022/02) وتاريخ 1443/06/07هـ الموافق 2022/01/10م

عقدت اللجنة (4) اجتماعات خلال عام 2022 م وبيين الجدول أدناه سجل حضور اللجنة خلال العام

الرقم التسلسلي	الاسم	الصفة	عدد الاجتماعات			
			1	2	3	4
1	الدكتور/ عبدالاله بن عثمان الصالح	رئيس لجنة الترشيحات والمكافآت	20/03/2022م	05/05/2022م	18/07/2022م	25/12/2022م
2	الهندس / محمد احمد الشحي	عضو لجنة الترشيحات والمكافآت	✓	✓	✓	✓
3	الأستاذ/عبد السلام بن عبدالله التدريبي	عضو لجنة الترشيحات والمكافآت	✓	✓	✓	✓

2.4. الوسائل التي يستخدمها مجلس الإدارة لتقييم أدائه وأداء أعضاء لجانه والهيئة الخارجية التي أجرت التقييم وعلاقتها بالشركة، إن وجدت

أعدت لجنة الترشيحات والمكافآت نموذجًا لتقييم أداء مجلس الإدارة ولجانه داخليًا دون الاستعانة بأطراف خارجية. شارك أعضاء مجلس الإدارة في عملية التقييم وأبدوا آرائهم. يتم تحليل النتائج من قبل لجنة الترشيحات والمكافآت وتقديم توصياتها إلى مجلس الإدارة.

2.5. الادارة التنفيذية

يتم عرض تفاصيل الإدارة التنفيذية وأدوارها الحالية ومؤهلاتها وخبراتها أدناه.

تتمثل المهمة الرئيسية للجنة التجارية في مراقبة إدارة مخاطر الأنشطة التجارية للشركة وسياسات الإدارة وموثوقية التقارير المالية والإدارية والامتثال للقوانين واللوائح ذات الصلة. يجب أن يشمل نطاق عمل اللجنة جميع الإجراءات التي تمكنها من أداء وظائفها، بما في ذلك:

- مراجعة الاتجاه الاستراتيجي للأنشطة التجارية ومراقبة تنفيذ الاستراتيجية المتفق عليها.
- مراجعة المعاملات التجارية والمعاملات الأخرى للتأكد من توافقها مع الاستراتيجية المتفق عليها.
- مراجعة وتقييم أداء الأعمال وجودة الإنتاج.
- رفع التوصيات إلى مجلس الإدارة بتثبيت أسعار معادن الأساس والمعادن الثمينة باقتناص أفضل الأسعار ومتابعة عمليات البيع.

تتكون اللجنة التجارية من أربعة أعضاء ثلاثة منهم من مجلس الإدارة وعضو من إدارة الشركة حيث تم تعيين أعضاء اللجنة في تاريخ 2022/01/10م بموجب قرار مجلس الإدارة رقم (2022/02) وتاريخ 1443/06/07هـ الموافق 2022/01/10م، وقامت اللجنة بأداء واجباتها ومسؤولياتها من خلال عقد 5 اجتماعات خلال عام 2022 م. وبيين الجدول أدناه حضور الأعضاء اجتماعات اللجنة.

الرقم التسلسلي	الاسم	الصفة	عدد الاجتماعات				
			1	2	3	4	5
1	الهندس / محمد بن مانع أبالعلا	رئيس اللجنة	28/01/2022م	05/03/2022م	29/03/2022م	05/06/2022م	13/11/2022م
2	الهندس / سافاس شاهين	عضو اللجنة	✓	✓	✓	✓	✓
3	الهندس / يحيى بن محمد الشنقيطي	عضو اللجنة	✓	✓	✓	✓	✓
4	الهندس / فكري يوسف محمد	عضو اللجنة	✓	✓	✓	✓	✓

4. لجنة الترشيحات والمكافآت

تتمثل الوظيفة الرئيسية للجنة الترشيحات والمكافآت في تحديد المرشحين المؤهلين لعضوية مجلس الإدارة. يشمل نطاق عمل اللجنة كافة الواجبات المصممة لتمكينها من أداء مهامها ومنها:

- مساعدة مجلس الإدارة في تحديد الأفراد المؤهلين ليصبحوا أعضاء في مجلس الإدارة والتوصية لمجلس الإدارة بالمرشحين للترشح للانتخاب كأعضاء مجلس الإدارة في اجتماع الجمعية العمومية السنوي للمساهمين. يجوز للجنة النظر في الأفراد المقترحين من قبل المساهمين والإدارة وفقا لتقديرها.
- المراجعة السنوية لمتطلبات المهارات المناسبة لعضوية مجلس الإدارة وإعداد وصف للقدرات والمؤهلات المطلوبة لهذه العضوية، بما في ذلك الوقت الذي يجب على عضو مجلس الإدارة تخصيصه لأنشطة المجلس.
- مراجعة تشكيل كل لجنة من لجان مجلس الإدارة والتوصية لمجلس الإدارة للاعتماد من أعضاء مجلس الإدارة للعمل كأعضاء في كل لجنة.
- مساعدة مجلس الإدارة في اختيار وتطوير وتقييم المرشحين المحتملين لمنصب المسؤول التنفيذي، بما في ذلك رئيس مجلس الإدارة والإشراف على تطوير خطط تعاقب المسؤولين التنفيذيين.
- الحفاظ على برنامج توجيهي للمديرين الجدد.
- تطوير عملية التقييم الذاتي السنوية لمجلس الإدارة والتوصية بها لمجلس الإدارة لاعتمادها والإشراف على التقييم الذاتي السنوي لمجلس الإدارة.
- مساعدة مجلس الإدارة في تحديد مدى امتثال كل مدير ومسؤول تنفيذي على أساس سنوي لدونة قواعد السلوك والأخلاق الخاصة بالشركة وإبلاغ مجلس الإدارة بأي انتهاكات لهذه الدونة.

م	رقم الاجتماع / تاريخه	م. محمد بن مانع أبالعلا	أ. إبراهيم مسلم بن علي بن مسلم	م. محمد بن أحمد الشحي	د. عبدالاله بن عثمان بن ناصر الصالح	م. فكري يوسف محمد	م. ماجد بن علي بن مسلم	م. سافاس ساهين	أ. عبد السلام بن عبد الله الدريبي	م. ايمن بن عبد الرحمن الشبل
1	2022/01/10 - 68	1	-	1	1	1	1	1	1	1
2	2022/03/29 - 69	1	1	1	1	1	1	1	1	1
3	2022/06/05 - 70	1	1	1	1	1	1	1	1	1
4	2022/07/18 - 71	1	-	-	-	-	-	-	-	-
5	2022/11/13 - 72	1	1	1	-	1	-	1	1	1
	إجمالي عدد الاجتماعات	5	5	5	5	5	5	5	5	5
	إجمالي حضور الاجتماعات	5	3	5	4	5	4	5	5	5

2.7. بيان بمواعيد اجتماعات الجمعية العمومية المنعقدة خلال السنة المالية الماضية وأسماء أعضاء مجلس الإدارة الذين حضروا الجمعية

تم عقد اجتماع واحد للجمعية العمومية غير العادية خلال عام 2022م بتاريخ: 2022/6/26م. عن طريق وسائل التقنية الحديثة وعُقد الاجتماع باستخدام النصة الرقمية. يوضح الجدول أدناه سجل حضور أعضاء مجلس الإدارة في الجمعية العمومية:

الاجتماع العام السنوي	الرقم التسلسلي	الاسم
2022/06/26 م	1	المهندس / محمد بن مانع أبالعلا
✓	2	الأستاذ /إبراهيم بن علي بن مسلم
✓	3	المهندس / محمد بن أحمد الشحي
✓	4	المهندس / أيمن عبد الرحمن الشبل
✓	5	المهندس / فكري يوسف محمد
✓	6	المهندس / ماجد بن علي بن مسلم
✓	7	الدكتور/ عبدالاله بن عثمان الصالح
✓	8	الأستاذ /عبد السلام بن عبد الله الدريبي
✓	9	المهندس / سافاس ساهين

2.8. عدد طلبات الشركة لسجلات المساهمين وتواريخها وأسبابها

تم طلب عدد 9 طلبات لسجلات المساهمين مفصلة كالتالي

الاسم	الوظائف الحالية	الوظائف السابقة	المؤهلات	الخبرة
المهندس / يحيى بن محمد الشنقيطي	الرئيس التنفيذي لشركة المصانع الكبرى للتعبئة (أماك).	رئيس مجلس إدارة شركة دريل كورب الصحراء السعودية	البكالوريوس في هندسة التعدين، ودرجة الماجستير في قطاع التعدين والإدارة البيئية من بريطانيا	مهندس تعدين ويمتلك خبرة تفوق 30 عاماً من العمل في قطاع التعدين.
الأستاذ/ محمد شعيب*	المدير المالي المكلف	المدير التقارير المالية شركة عناية للتأمين التعاوني	بكالوريوس في الاقتصاد خبير مالي ومحاسبة معتمد من معهد المحاسبين القانونيين في باكستان، ومحاسب قانوني مشارك (CPA) من معهد المحاسبين الماليين العام في باكستان	16 عاماً خيرة متنوعة في الشؤون المالية والحسابات، وتصميم وتنفيذ الأنظمة، والضرائب، والتدقيق الداخلي والخارجي في مختلف القطاعات مثل شركات التدقيق الأربع الكبرى، والتصنيع، والتأمين، وقطاع الخدمات
الأستاذ /كمران غوث*	المدير المالي السابق	المدير المالي لشركة الأمثال للتمويل، الملكة العربية السعودية المدير المالي لشركة الرائدة للتمويل، الملكة العربية السعودية	بكالوريوس محاسبة تطبيقية، جامعة أكسفورد بروكسي، الملكة المتحدة محاسب عام معتمد والمراقب العام للحسابات - محاسب قانوني معتمد ومحاسب عام معتمد في كندا، كولومبيا البريطانية	أكثر من 14 عاماً من الخبرة في الإدارة المالية وإعداد التقارير المالية.
المهندس / اندرو بيكس**	مدير العمليات	المدير العام لشركة هيل اند لتعبئة الذهب المحدودة وهي شركة مساهمة مدرجة تأسست في استراليا	بكالوريوس في هندسة التعدين، جامعة نيوكاسل، الملكة المتحدة	أكثر من 13 عاماً من الخبرة على المستوى التنفيذي في قطاع التعدين.

*تم تعيين المدير المالي (المكلف) الحالي بموجب قرار مجلس الإدارة رقم (2022/15) وتاريخ 2022/09/11م. وذلك فور استقالة المدير المالي السابق السيد كامران غوث في سبتمبر 2022م. ** استقال مدير العمليات المهندس اندرو بيكس في يونيو 2022م.

2.6. عدد اجتماعات مجلس الإدارة المنعقدة خلال السنة المالية الماضية وتواريخ الاجتماع وسجل حضور كل اجتماع مع ذكر أسماء الحاضرين

يعقد مجلس الإدارة أربع اجتماعات على الأقل كل عام لمراجعة تقدم أداء الشركة في تنفيذ القرارات الاستراتيجية والمبادرات والإنجازات. عقد مجلس الإدارة (5) اجتماعات خلال عام 2022م، ويوضح الجدول أدناه سجل تواريخ وحضور الاجتماعات.

• مكافأة أعضاء مجلس الإدارة (بالألف ريال سعودي)

المكافآت الثابتة

الأعضاء المستقلين	مبلغ معين	بدل حضور جلسات المجلس	مجموع بدلات حضور اللجان	مزاييا عينية	بيان ما قبضه أعضاء المجلس بوصفهم عاملين أو إداريين أو ماقبضوه نظير أعمال فنية أو إدارية أو استشارية	مكافأة رئيس المجلس أو العضو المنتدب أو أمين السر إن كان من الأعضاء	الجموع
الدكتور / عبدالاله بن عثمان الصالح	300	20	12	-	-	-	332
الأستاذ/ عبدالسلام بن عبدالله الدريبي	300	25	45	-	-	-	370
الهندس / سافاس شاهين	300	25	33	-	-	-	358
الهندس / أيمن بن عبد الرحمن الشبل	300	25	-	-	-	240	565
الجموع	1,200	95	90	-	-	240	1625
الأعضاء غير التنفيذيين							
الهندس / محمد بن مانع ابالعلا	300	25	15	-	-	-	540
الأستاذ /ابراهيم بن علي بن مسلم	300	15	-	-	-	-	315
الهندس / محمد احمد الشحي	300	25	12	-	-	-	337
الهندس / فكري يوسف محمد	300	25	15	-	-	-	340
الأستاذ /ماجد علي بن مسلم	300	20	-	-	-	-	320
الجموع	1,500	110	42	-	-	-	1852
الأعضاء التنفيذيين							
الجموع	2,700	205	132	-	-	440	3,477

المكافآت المتغيرة

الأعضاء المستقلين	نسبة من الأرباح	مكافآت دورية	خطط تحفيزية قصيرة الأجل	خطط تحفيزية طويلة الأجل	الأسهم الممنوحة	مكافأة نهاية الخدمة	الجموع الكلي	بدل للصروفات
الدكتور / عبدالاله بن عثمان الصالح	-	-	-	-	-	-	-	-
الأستاذ/ عبدالسلام بن عبدالله الدريبي	-	-	-	-	-	-	-	-
الهندس / سافاس شاهين	-	-	-	-	-	-	-	-
الهندس / أيمن بن عبد الرحمن الشبل	-	-	-	-	-	-	-	-
الجموع	-	-	-	-	-	-	-	-
الأعضاء غير التنفيذيين								
الهندس / محمد بن مانع ابالعلا	-	-	-	-	-	-	-	-
الأستاذ /ابراهيم بن علي بن مسلم	-	-	-	-	-	-	-	-
الهندس / محمد احمد الشحي	-	-	-	-	-	-	-	-
الهندس / فكري يوسف محمد	-	-	-	-	-	-	-	-
الأستاذ /ماجد علي بن مسلم	-	-	-	-	-	-	-	-
الجموع	-	-	-	-	-	-	-	-
الأعضاء التنفيذيين								
الجموع	-	-	-	-	-	-	-	-

البلغ المعين في الجدول أعلاه يمثل المكافأة السنوية بناء على الفترة التي قضاها العضو في عضوية مجلس الإدارة للسنة المالية المنتهية في 31 ديسمبر 2021م، والتي تم صرفها خلال عام 2022م بعد أن تمت الموافقة عليها من قبل الجمعية العامة المنعقدة في 26 يونيو 2022م.

البيان	تاريخ الطلب	سبب الطلب
تفصيلي - على مستوى المحافظ الاستثمارية (A)	28 / 03 / 2022	إجراءات الشركات
تفصيلي - على مستوى المحافظ الاستثمارية (A)	15 / 06 / 2022	إجراءات الشركات
تفصيلي - على مستوى المحافظ الاستثمارية (A)	21 / 06 / 2022	إجراءات الشركات
الكميات - على مستوى الهوية (B)	26 / 06 / 2022	الجمعيات العامة
القيود	02 / 10 / 2022	أخرى
تفصيلي - على مستوى المحافظ الاستثمارية (A)	14 / 11 / 2022	أخرى
تفصيلي - على مستوى المحافظ الاستثمارية (A)	21 / 11 / 2022	ملف الأرباح
تفصيلي - على مستوى المحافظ الاستثمارية (A)	13 / 12 / 2022	إجراءات الشركات
تفصيلي - على مستوى المحافظ الاستثمارية (A)	02 / 01 / 2023	إجراءات الشركات

2.9. الإفصاح عن مكافآت أعضاء مجلس الإدارة والإدارة التنفيذية وفقاً للمادة رقم (90) من لائحة حوكمة الشركات

- سياسة منح المكافآت الخاصة بأعضاء مجلس إدارة الشركة.
- 1. تقوم لجنة الترشيحات والمكافآت بالتوصية لمجلس الإدارة بمكافآت أعضاء مجلس الإدارة. وتحدد الجمعية العمومية للشركة مكافآت أعضاء مجلس الإدارة.
- 2. بناءً على توصية لجنة الترشيحات والمكافآت، يحدد مجلس الإدارة المكافأة التي يتعين دفعها لرئيس مجلس الإدارة بالإضافة إلى المكافآت المدفوعة لأعضاء مجلس الإدارة.
- 3. تتكون مكافآت أعضاء مجلس الإدارة من مكافآت ومزاييا مالية أو عينية. وفي جميع الأحوال لا يجوز أن يتجاوز مجموع العضو الواحد خمسمائة ألف ريال سعودي (500,000 ريال سعودي) سنوياً. تقسم المكافآت السنوية على الأعضاء في حالة أعضاء مجلس الإدارة الجدد (حسب تاريخ التعيين).
- 4. يحدد مجلس الإدارة مكافأة أمين سر مجلس الإدارة.
- 5. يحق لأعضاء مجلس الإدارة الذين يقيمون خارج المدن التي تعقد فيها اجتماعات مجلس الإدارة أو الجمعية العمومية دفع جميع المصاريف التي يتكبدها لحضور الاجتماعات، بشرط أن تكون هذه النفقات معقولة ومقبولة وفقاً لمعايير العمل. مثل نفقات السفر والوجبات والإقامة والصروفات الأخرى التي تكبدها.

• مكافآت أعضاء لجان مجلس الإدارة

- توصي لجنة الترشيحات والمكافآت مجلس الإدارة بمكافآت أعضاء اللجان المنبثقة عن مجلس الإدارة.
- 1. تحدد مكافآت أعضاء لجنة المراجعة بناء على توصية لجنة الترشيحات والمكافآت لمجلس الإدارة. ويحدد مجلس الإدارة مكافآت أعضاء اللجان الأخرى بالمجلس وأمين سر المجلس وأمناء اللجان مقابل حضورهم اجتماعات اللجان وأي بدلات أخرى.
- 2. يحق لأعضاء لجان مجلس الإدارة الذين يقيمون خارج المدن التي تجتمع فيها اللجنة دفع جميع النفقات التي يتكبدها لحضور الاجتماعات، بشرط أن تكون هذه النفقات معقولة ومقبولة وفقاً لمعايير العمل مثل نفقات السفر والوجبات والإقامة والنفقات الأخرى التي تكبدها.
- 3. يجب أن تكون المكافأة عادلة ومتناسبة مع اختصاصات العضو وواجبات ومسؤوليات أعضاء اللجان المنبثقة عن مجلس الإدارة. كما يجب أن تتناسب المكافأة مع نشاط الشركة ومهارات الأعضاء المطلوبة.

• مكافآت كبار المدراء التنفيذيين

- توصي لجنة الترشيحات والمكافآت مجلس الإدارة بمكافآت كبار المدراء التنفيذيين في الشركة بناءً على مؤشرات الأداء السنوية وصافي الأرباح السنوية للشركة. الموافقة على المكافأة السنوية لكبار التنفيذيين من قبل مجلس الإدارة.
- تلتزم الشركة باتباع ممارسات المكافآت العادلة والمزاييا القياسية التي ستجذب وتكافئ المديرين التنفيذيين المؤهلين.

• مكافآت كبار المدراء التنفيذيين (بآلاف ريال سعودي)

يبين الجدول أدناه مجموع ما تلقاه كبار التنفيذيين ومن ضمنهم الرئيس التنفيذي والمدير المالي

مكافآت كبار المدراء التنفيذيين	رواتب	بدلات	مزايَا عينية	المجموع	المكافآت المتغيرة				مجموع مكافأة التنفيذيين عن اللجان إن وجدت	مجموع مكافأة الخدمة	للجموع الكلي
					مكافآت دورية	أرباح	خطط تحفيزية قصيرة الأجل	خطط تحفيزية طويلة الأجل			
1,762,917	509,021	-	2,271,937	1,301,171	3,601,367	253,999					

الإدارة التنفيذية

الاسم	المكافآت الثابتة	المكافآت المتغيرة	مكافأة نهاية الخدمة	المجموع الكلي
الإدارة التنفيذية	2,271,937	1,301,171	253,999	3,827,107

أفصحت الشركة عن مكافآت التنفيذيين، وفقاً لما ورد في المادة 90 من لائحة حوكمة الشركات. حيث تطمح الشركة إلى الإفصاح عن مكافآت التنفيذيين بما يتوافق مع مستوى الإفصاح العام في السوق المالية السعودية، ونضج الممارسة رغبة لإعطاء الانطباع الصحيح عن آلية إجراءات التعويض والتي تعتمد على تنافسية رأس المال البشري. حيث تسعى الشركة لتوخي المخاطر ذات الصلة بالإفصاح التفصيلي، استرشاداً بالسلطة التقديرية في المادة (87) من قواعد طرح الأوراق المالية والالتزامات المستمرة.

• مكافآت أعضاء اللجان (ألف ريال)

مكافآت أعضاء اللجان

المجموع	بدل حضور جلسات المجلس	المكافآت الثابتة (باستثناء بدل حضور جلسات المجلس)	أعضاء لجنة المراجعة
165	15	150	1 السيد / وليد أحمد بامعروف
15	15	-	2 السيد / عبد السلام عبد الله الدريبي
15	15	-	3 السيد / حسن ياسين التكروري
9	9	-	4 السيد / منصور ناصر الشريف
15	15	-	5 السيد / مهيدب صالح المهيدب
219	69	150	المجموع

أعضاء لجنة المكافآت والترشيحات

12	12	-	1 الدكتور / عبد الاله عثمان الصالح
12	12	-	2 السيد / محمد أحمد الشحي
12	12	-	3 السيد / عبد السلام عبد الله الدريبي
36	36	-	المجموع

أعضاء اللجنة التجارية

15	15	-	1 المهندس / محمد أبا العلا
15	15	-	2 المهندس / يحيى محمد الشنقيطي
15	15	-	3 المهندس / سافاس ساهين
15	15	-	4 المهندس / فكري يوسف محمد
60	60	-	المجموع

أعضاء اللجنة التنفيذية

18	18	-	1 المهندس / يحيى محمد الشنقيطي
18	18	-	2 السيد / عبد السلام عبد الله الدريبي
-	-	-	3 السيد / طه الخوالدة
18	18	-	4 المهندس / سافاس ساهين
54	54	-	المجموع

* جميع ما ذكر أعلاه في مكافآت أعضاء مجلس الإدارة والإدارة التنفيذية لا يوجد به أي انحراف جوهري عن السياسات المعتمدة.

استحق أعضاء مجلس الإدارة واللجان المنبثقة عن مجلس الإدارة المكافآت التالية:

1. منح أعضاء مجلس الإدارة مكافأة مالية قدرها ثلاثمائة ألف (300,000) ريال سعودي بالإضافة إلى أنه تم منح رئيس مجلس الإدارة مكافأة إضافية مقدارها مائتي ألف (200,000) ريال سعودي وتم منح أمين سر المجلس مكافأة وقدرها (240,000) ومائتان وأربعون ألف ريال سعودي وذلك مقابل مجهوداتهم في متابعة أعمال الشركة عن السنة المالية المنتهية في 2021/12/31م.

2. تم منح مكافأة لرئيس لجنة المراجعة من خارج المجلس وقدرها (150,000) مائة وخمسون ألف ريال سعودي عن أعمال السنة المالية المنتهية في 2021/12/31م.

• بدل حضور الاجتماعات

حصل أعضاء مجلس الإدارة مقابل مالي ثابت وقدره (5,000) خمسة آلاف ريال سعودي مقابل حضور جلسات اجتماعات مجلس الإدارة.

هذا ويتقاضى أعضاء اللجان (بما في ذلك أعضاء من خارج مجلس الإدارة) مكافأة مالية قدرها 3,000 ريال سعودي مقابل حضور كل اجتماع.

أي عقوبة أو جزاء أو تدبير احترازي أو قيد احتياطي مفروض على الشركة من الهيئة أو من أي تاسعا جهة إشرافية أو تنظيمية أو قضائية، مع بيان أسباب المخالفة والجهة الموقعة لها وسبل عالجها وتفادي وقوعها في المستقبل.

لا توجد أي عقوبة أو جزاء أو تدبير احترازي أو قيد احتياطي مفروض على شركة المصانع الكبرى للتعددين أماك من قبل هيئة السوق المالية أو من أي جهة إشرافية أو تنظيمية أو قضائية داخل المملكة العربية السعودية أو خارجها.

2.10. تقرير المراجع الخارجي حول القوائم المالية

أصدر المراجع الخارجي رأياً غير متحفظ حول القوائم المالية للشركة عن السنة المالية المنتهية في 2022/12/31 م.

2.11. نتائج المراجعة السنوية لفاعلية إجراءات الرقابة الداخلية للشركة

يقوم المراجع الداخلي للشركة بتقديم تقارير دورية إلى لجنة المراجعة عن العمليات التشغيلية والإدارية والمالية للتحقق من فاعلية نظام الرقابة الداخلية ولم تظهر التقارير الدورية أي ضعف جوهري في نظام الرقابة الداخلية للشركة. يقوم المراجع الخارجي بتقييم إجراءات الرقابة الداخلية كجزء من مهام المراجعة للشركة، حيث يُسمح لهم بمراجعة جميع محاضر اجتماعات مجلس الإدارة ولجان مجلس الإدارة وتقارير المراجعة الداخلية.

• وصف توزيع الأرباح

قامت الشركة بتوزيع 167.9 مليون ريال سعودي قسمت خلال عام 2022 بإجمالي 2.6 ريال سعودي للسهم الواحد (2021 : لا شيء)

توزيعات الأرباح	الحصة بالريال السعودي
أغسطس 2022	2.0
نوفمبر 2022	0.6
إجمالي الأرباح	2.6

2.12. إقرارات الشركة

يقر مجلس إدارة شركة المصانع الكبرى للتعددين (أماك) وفقاً للمعلومات المتاحة له واستناداً إلى تقرير مراجع حسابات الشركة والمؤشرات المستقبلية، بالإضافة إلى المؤشرات المستقبلية ما يلي:

- تم إعداد سجلات الحساب بشكل صحيح وفقاً للمعايير المحاسبية الصادرة عن الهيئة السعودية للمحاسبين القانونيين.
- أن نظام الرقابة الداخلية أعد على أسس سليمة وتم تنفيذه بفاعلية.
- لا توجد شكوك جوهريّة حول قدرة الشركة على مواصلة نشاطها بمشيئة الله تعالى.
- لا توجد أعمال أو عقود جوهريّة تكون الشركة طرفاً فيها أو كانت هناك مصلحة فيها لأحد أعضاء مجلس الإدارة وكبار المدراء التنفيذيين أو لأي شخص مرتبط بأي منهم خلال السنة المالية 2022 م باستثناء ما كان المذكورة في هذا التقرير كعمل مع أطراف ذات صلة.

2.13. الإفصاح عن تفاصيل أسهم الخزينة التي تحتفظ بها الشركة وتفاصيل استخدام هذه الأسهم

تحتفظ الشركة بأسهم خزينة للموظفين حسب التفاصيل الواردة في الجدول أدناه:

المعاملات	عدد أسهم الخزينة المحتفظ بها من قبل الشركة	قيمتها بالريال السعودي
الرصيد الافتتاحي بتاريخ 1 - يناير - 2022	1,458,850	19,441,401
التعويض على أساس الأسهم خلال عام 2022	(256,637)	(3,420,079)
الرصيد الختامي بتاريخ 31 - ديسمبر - 2022	1,202,213	16,021,322

حوكمة الشركات

3.1. أحكام / بنود لا تنطبق على شركة المصانع الكبرى للتعددين (أماك).

1. لم تقدم شركة المصانع الكبرى للتعددين (أماك) قرصاً نقدياً من أي نوع لأعضاء مجلس إدارتها أو تقدم ضمانات للقروض التي أبرمها أحد أعضاء مجلس الإدارة مع أطراف ثالثة.
2. ليس لشركة المصانع الكبرى للتعددين (أماك) أي مصلحة في التصويت على الأسهم التي تمتلكها الشركة. لا توجد فئات وأرقام لأية أدوات دين قابلة للتحويل أو أوراق مالية تعاقدية أو حق وقائي أو حقوق مماثلة تم إصدارها.
3. لا توجد حقوق أو تحويلات أو اكتتاب بموجب أدوات الدين القابلة للتحويل أو الأوراق المالية التعاقدية أو سندات الاكتتاب أو الحقوق المماثلة الصادرة أو الممنوحة من قبل الشركة خلال السنة المالية.
4. لا توجد ترتيبات أو اتفاقيات يتنازل بموجبها أحد أعضاء مجلس إدارة الشركة أو أحد كبار التنفيذيين عن أي مكافآت وأرباح.
5. لا توجد استثمارات أو احتياطات تم إنشاؤها لصالح موظفي الشركة.
6. لا توجد توصية من مجلس الإدارة بتغيير المدقق قبل نهاية الفترة التي تم تعيينهم من أجلها.
7. لا تملك الشركة أي حقوق للتحويل أو الاكتتاب بموجب أدوات الدين القابلة للتحويل إلى أسهم.

3.2. وصف لأي استرداد أو شراء أو إلغاء لأية أدوات دين قابلة للاسترداد وقيمة هذه الأوراق المالية القائمة

لم تقم الشركة بإصدار أو استرداد أو شراء أو إلغاء أي أدوات دين قابلة للاسترداد.

3.3. أحكام لائحة حوكمة الشركات المطبقة وغير المطبقة ومبررات ذلك

تلتزم الشركة حاليًا بمتطلبات الحوكمة الإلزامية التي تنطبق على الشركات المساهمة العامة السعودية، باستثناء بعض الأحكام الإلزامية فقط فيما يتعلق بالشركات المدرجة والتي لا تلتزم بها الشركة حاليًا على النحو التالي:

رقم المادة	البند رقم	المتطلبات	أسباب عدم التطبيق
39	(هـ)	التقييم: يتخذ مجلس الإدارة الترتيبات اللازمة للحصول على تقييم لأدائه من جهة خارجية مختصة كل ثلاث سنوات.	لم تمض فترة 3 سنوات حتى يتم عمل التقييم من جهة خارجية
39	(و)	التقييم: يقوم أعضاء مجلس الإدارة غير التنفيذيين بإجراء تقييم دوري لأداء رئيس مجلس الإدارة	مادة استرشادية سيتم تطبيقها مستقبلاً.
67	-	تشكيل لجنة إدارة المخاطر	مادة استرشادية
69	-	تجتمع لجنة إدارة المخاطر بشكل دوري (كل ستة أشهر على الأقل) وعند الضرورة.	مادة استرشادية
82	2	حوافز الموظفين: وضع نظام لمنح أسهم الشركة أو نسبة من أرباح الشركة وبرامج التقاعد للموظفين وإنشاء صندوق مستقل لهذا البرنامج. المادة استرشادية ولكن يوجد لدينا هذا البرنامج ولا توجد سياسة واضحة ومكتوبة	مادة استرشادية
82	3	حوافز الموظفين: إنشاء مؤسسات اجتماعية لصالح موظفي الشركة.	مادة استرشادية
84	-	المسؤولية الاجتماعية	مادة استرشادية
85	1	المبادرة الاجتماعية: وضع مؤشرات قياس تربط أداء الشركة بمبادرات العمل الاجتماعي وتقلدها بالشركات الأخرى العاملة في أنشطة مماثلة.	مادة استرشادية
85	4	مبادرة اجتماعية: إنشاء برامج توعية للمجتمع لتعريفهم بالمسؤولية الاجتماعية للشركة.	مادة استرشادية
92	-	تشكيل لجنة حوكمة الشركات	مادة استرشادية

نظرة عامة على الإدارة العليا

أماك شركة المصانع الكبرى للتعدين
خريطة القوى العاملة لسنة 2022



إدارة المخاطر

شكلت أماك لجنة إدارة المخاطر (لجنة داخلية) تعنى وتشرف على صياغة استراتيجية إدارة المخاطر للشركة. اللجنة مسؤولة أيضاً عن تحديد المستوى المقبول للمخاطر لدى الشركة، مع مراعاة طبيعة قطاع التعدين. إحدى المسؤوليات الأخرى التي تقع ضمن نطاق أعمال هذه اللجنة هي تقييم فعالية نظام إدارة المخاطر الذي تم وضعه في الشركة. اللجنة مكلفة أيضاً بإدخال ثقافة إدارة المخاطر إلى الشركة من خلال الترويج لهذه الممارسة بين الموظفين.

معلومات حول أي مخاطر تواجهها الشركة (سواء كانت مخاطر تشغيلية أو تمويلية أو مخاطر السوق) وسياسة إدارة هذه المخاطر ومراقبتها

يسعى مجلس الإدارة إلى إرساء أسس قوية لدعم الشركة في تنفيذ عملياتها وتطوير الموارد وتوسيع الأنشطة. يهدف نظام إدارة المخاطر في أماك إلى حماية الأهداف والأنشطة الاستراتيجية، وضمان الالتزام باتباع الأحكام الصحيحة لحوكمة الشركات فيما يتعلق بإدارة المخاطر والإفصاح، وزيادة كفاءة الإدارة، واغتنام الفرص لزيادة قيمة أصول أماك وربحيتها على المدى الطويل. ويؤكد مجلس الإدارة، بحسب المعلومات المتوفرة لديه، أنه لا شك في قدرة الشركة على مواصلة أنشطتها.

تشمل المخاطر المحتملة التي قد تؤثر على خطط أماك المستقبلية على سبيل المثال لا الحصر - الزيادات في أسعار الوقود التي توفرها أرامكو، وتوسيع الطاقة الإنتاجية من خلال المناجم الحالية وانخفاض أسعار المعادن وارتفاع تكاليف الشحن والنقل وارتفاع تكاليف المواد الخام وارتفاع تكاليف ورسوم توظيف الوافدين والأوضاع السياسية على حدود نجران.

المخاطر المالية

تتكون الالتزامات المالية الرئيسية للشركة من القروض والسلفيات ومطلوبات الإيجار والذمم التجارية الدائنة. الغرض الرئيسي من هذه الالتزامات المالية هو تمويل عمليات الشركة وتقديم ضمانات لدعمها. تشمل الموجودات المالية الرئيسية للشركة على ذمم مدينة تجارية وأخرى ونقد وما في حكمه.

أنشطة الشركة تعرضها لمجموعة متنوعة من المخاطر المالية: مخاطر السوق (بما في ذلك مخاطر أسعار العمولة ومخاطر العملة ومخاطر الأسعار) ومخاطر الائتمان ومخاطر السيولة. يركز برنامج إدارة المخاطر الشامل للشركة على إدارة قوية للسيولة بالإضافة إلى مراقبة متغيرات السوق المختلفة ذات الصلة، وبالتالي السعي باستمرار لتقليل الآثار السلبية المحتملة على الأداء المالي للشركة.

مخاطر السوق

مخاطر السوق هي مخاطر تقلب القيمة العادلة أو التدفقات النقدية المستقبلية لأداة مالية نتيجة للتغيرات في معدلات أرباح السوق أو أسعار السوق للأوراق المالية نتيجة لتغير في التصنيف الائتماني للمصدر أو الأداة المالية، التغير في مزاج السوق وأنشطة المضاربة والعرض والطلب على الأوراق المالية والسيولة في السوق.

مخاطر سعر العمولة

مخاطر أسعار العمولة هي التعرض لمخاطر مختلفة مرتبطة بتأثير التقلبات في أسعار العمولات السائدة على المركز المالي للشركة والتدفقات النقدية. تنشأ مخاطر معدل عمولة الشركة بشكل رئيسي من قروضها وسلفياتها، والتي تكون بسعر عمولة متغير وتخضع لإعادة التسعير على أساس منتظم. تقوم الشركة بمراقبة التقلبات في معدل العمولة.

مخاطر العملة الأجنبية

المركز المالي للشركة والتدفقات النقدية. تنشأ مخاطر معدل عمولة الشركة بشكل رئيسي من قروضها وسلفياتها، والتي تكون بسعر عمولة متغير وتخضع لإعادة التسعير على أساس منتظم. تقوم الشركة بمراقبة التقلبات في معدل العمولة.

تعتقد الإدارة ضالة مخاطر التعرض لخسائر كبيرة بسبب تقلبات أسعار الصرف حيث أن غالبية الموجودات والالتزامات النقدية للشركة بالريال السعودي أو العملات المربوطة بالريال السعودي، وبالتالي فإن الشركة غير معرضة لمخاطر العملات الأجنبية.

مخاطر أسعار السلع الأساسية

تتعرض الشركة لمخاطر تقلبات أسعار السلع في الأسواق العالمية للمنتجات المعدنية التي تنتجها، والتي تتمثل بشكل رئيسي في النحاس والزنك والفضة والذهب التي تبيعها في الأسواق العالمية. وتعتبر أسعار النحاس والزنك والفضة والذهب هي المحركات الرئيسية لقدرة الشركة على توليد تدفقات نقدية. وتعتبر الشركة بشكل رئيسي منتجاً غير محمي لتوفير فرصة لمساهميها للتعرض للتغيرات في سعر النحاس والزنك والفضة والذهب في الأسواق. يتم تحليل المخاطر الناجمة عن هذه التقلبات على أساس افتراض أن أسعار النحاس والزنك والفضة والذهب ستتحرك بنسبة 10% وبشرط ثبات جميع المتغيرات الأخرى.

مخاطر الائتمان

مخاطر الائتمان هي المخاطر التي تتعرض لها الشركة بسبب عدم قدرة الطرف الآخر على الوفاء بالتزاماته بموجب أدوات مالية أو عقود العملاء، ما قد يؤدي إلى حدوث خسارة مالية. وتعرض الشركة لمخاطر الائتمان من أنشطتها التشغيلية (على سبيل المثال الحسابات المدينة للمبيعات) ومن أنشطتها الاستثمارية والعملات النقدية الأجنبية وغيرها من الأدوات المالية.

حسابات المدينين التجارية

تدار مخاطر الائتمان للعملاء وفقاً لسياسة الشركة وإجراءاتها وضوابطها المتعلقة بإدارة مخاطر الائتمان للعملاء. تتم مراقبة الحسابات المدينة التجارية الخاصة بالشركة بانتظام، ويتم توضيح أي مخاوف بشأن الائتمان للإدارة العليا. تمتلك الشركة حالياً عميلاً رئيسياً واحداً فقط، والذي يمثل مبيعات بقيمة تقدر بحوالي 445.4 مليون ريال سعودي للعام المنتهي في 31 ديسمبر 2021 (326.6 مليون ريال سعودي للعام 2020). تظهر الحسابات التجارية للمدينة بالصافي من الانخفاض في القيمة بناءً على نموذج خسارة الائتمان المتوقعة كما هو مطلوب بموجب المعيار الدولي للتقارير المالية 9.

يتم إجراء تحليل لتقدير الخسائر في الإيرادات المستحقة في تاريخ التقرير باستخدام مصفوفة لقياس الخسائر المتوقعة في الائتمان. يعكس الحساب النتيجة المرجحة الاحتمالية والقيمة الزمنية للمال والمعلومات المعقولة والقابلة للدعم المتوفرة في تاريخ إعداد التقرير عن الأحداث السابقة والظروف الحالية وتوقعات الظروف الاقتصادية المستقبلية.

بشكل عام، تُشطب الحسابات المدينة التجارية وتعتبر ديوناً معدومة إذا تأخر موعد استحقاقها لأكثر من عام، ولا تخضع لنشاط الإنفاذ إذا كان من المتوقع أن تكون تكلفة هذا النشاط أعلى من فائدة القيام بذلك. لا تحتفظ الشركة بأي تأمين كضمان. الاعتمادات المستندية وغيرها من أشكال الضمان، إن وجدت، تعتبر جزءاً لا يتجزأ من الحسابات المدينة التجارية ويتم أخذها في الاعتبار عند حساب الانخفاض في القيمة.

علاقات المستثمرين

المعاملات المالية والودائع النقدية

تدار مخاطر الائتمان من الأرصدة لدى البنوك والمؤسسات المالية وفقاً لسياسة الشركة. يتم استثمار الأموال الفائضة فقط مع البنوك التجارية ذات التصنيف الائتماني الجيد. الحد الأقصى لتعرض الشركة لمخاطر الائتمان للنقد والنقد المعادل والحسابات المدينة التجارية والحسابات المدينة الأخرى كما في 31 ديسمبر 2021 و 2020 يساوي القيم الدفترية المعنية.

مخاطر السيولة

مخاطر السيولة هي المخاطر المتمثلة في مواجهة الشركة لصعوبات في جمع الأموال للوفاء بالالتزامات المرتبطة بالمعاملات المالية. قد تنتج مخاطر السيولة عن عدم القدرة على بيع أصل مالي بسرعة بمبلغ قريب من قيمته العادلة. تتم إدارة مخاطر السيولة من خلال المراقبة المنتظمة لتوفر أموال كافية من خلال التسهيلات الائتمانية الملتزم بها للوفاء بأي التزامات مستقبلية. على سبيل المثال، قد تنشأ تركيزات مخاطر السيولة من شروط سداد الالتزامات المالية أو مصادر الاقتراض أو الاعتماد على سوق معين لتحقيق الأصول السائلة. تجري أماك بانتظام تحليل الاستحقاق التعاقدية غير المضمون للالتزامات المالية للشركة. لا تحتفظ الشركة بأصول مالية لإدارة مخاطر السيولة. وبالتالي، لم يتم النظر في هذه المخاطر لتحليل النضج.



علاقات المستثمرين

لطالما ثمنت أماك العلاقة بينها وبين المستثمرين. فمستثمرينا هم شريان الحياة للشركة، حيث مساهمتهم توفر لنا السيولة المالية اللازمة والتي تسمح لنا بتوسيع وتطوير عمليات التعدين عن طريق استكشاف مواقع جديدة واعدة، وأيضاً هذه السيولة تساهم في استدامة معدّاتنا ذات الحساسية العالية والمستخدمة في عمليات استخراج المعادن الثمينة.

بعد إدراجنا الناجح في السوق المالية السعودية (تداول) في مارس 2022، أصبح مستثمرينا أكثر عددًا وتنوعًا. أسعدتنا الاستجابة للطرح العام الأولي (IPO)، حيث شهدنا طلبًا قويًا من المستثمرين المؤسسيين وتدفعًا من الطلبات بقيمة 91.8 مليار ريال سعودي. تم تجاوز الاكتتاب بأكثر من 73 مرة، وكان من دواعي سرورنا أن نرى مثل هذا الاهتمام بشركتنا. نعتقد أن هذا يعكس نقاط القوة الكبيرة للشركة وآفاقها المستقبلية ونهجنا في تعزيز علاقة قوية بيننا وبين مستثمرينا.

مثل أي علاقة، فإن التزامنا تجاه مستثمرينا يتطلب اهتمامًا دائمًا ودوامًا كاملًا. يوفر قسم علاقات المستثمرين لدينا رابطًا مخصصًا ومستمرًا بين الشركة والأفراد والمؤسسات التي تجعل ما نقوم به ممكنًا. وهي مخولة لإدارة جميع الاتصالات بين هيئة المنافسة والأسواق (CMA) وتداول.

تركز إدارة علاقات المستثمرين بشكل كامل على تطوير وتحسين العلاقات بين مساهمينا وأماك. تقوم علاقات المستثمرين بمتابعة توزيع أرباح الأسهم المراد توزيعها، وكذلك إدارة وتنظيم وحفظ سجلات المساهمين واستلام جميع استفساراتهم والرد عليها.

إذا كنت مستثمرًا حاليًا أو كنت مهتمًا بالاستثمار في أماك والانضمام إلى رحلتها نحو ريادة شركات التعدين الخاصة في المملكة العربية السعودية، فلا تردد في الاتصال بقسم علاقات المستثمرين لدينا وسيسعدكم مساعدتك في أي استفسارات.

معلومات الاتصال الخاصة بعلاقات المستثمرين:

- الهاتف: 0122162699
- البريد الإلكتروني: ir@amak.com.sa

المصطلحات والتعريفات

المصطلحات والتعريفات

المصطلح	التعريف
الموارد المعدنية	المورد المعدني هو تركيز أو حدوث مادة ذات فائدة اقتصادية في أو على قشرة الأرض بالشكل والعيار والتنوعية والكمية التي توجد بها احتمالات معقولة للاستخراج الاقتصادي في نهاية المطاف. إن الموقع والكمية والعيار والاستمرارية والخصائص الجيولوجية الأخرى للمورد المعدني معروفة أو مقدرة أو مفسرة من أدلة ومعارف جيولوجية محددة، بما في ذلك أخذ العينات. تنقسم الموارد المعدنية إلى أقسام فرعية من أجل زيادة الثقة الجيولوجية إلى فئات مستنتجة ومؤشرات ومقاسة.
الموارد المعدنية المستنبطة	هي تلك الموارد المعدنية التي يتم تقدير كميتها ودرجتها أو جودتها من خلال دلائل جيولوجية وعينات محدودة. الدلائل الجيولوجية كافية للإشارة إلى الاستمرارية الجيولوجية واستمرارية الجودة/العيار، ولكنها غير كافية للتحقق منها. تعتمد الموارد المستنبطة على معلومات الاستكشاف والعينات والاختبارات التي تم جمعها من مواقع مثل التكتشفات الصخرية والخنادق والحفريات والآبار والحفر. تتميز الموارد المستنبطة بمستوى ثقة أقل من الموارد المعدنية المحددة، ويجب ألا يتم تحويلها إلى احتياطي خام. منطقياً، يتوقع تحويل معظم الموارد المستنبطة إلى موارد معدنية محددة بمواصلة الاستكشاف.
الموارد المعدنية المحددة	الموارد المعدنية المحددة هي ذلك الجزء من موارد المعادن الذي يتم تقدير كميته ودرجته/جودته وكثافته وشكله وخصائصه الفيزيائية بثقة كافية تسمح بتطبيق عوامل التعديل بتفصيل كافٍ لدعم خطط التعدين وتقييم الجدوى الاقتصادية للمكمن. يتم استنتاج الدلائل الجيولوجية من الاستكشاف والعينات والاختبارات الموثوقة والمفصلة بما يكفي والتي تم جمعها من مواقع مثل التكتشفات الصخرية والخنادق والحفريات والآبار والحفر. وتكفي هذه الدلائل لافتراض الاستمرارية الجيولوجية والعيار/الجودة في النقاط التي تم جمع البيانات والعينات فيها. تتميز الموارد المعدنية المحددة بمستوى ثقة أقل من الموارد المعدنية القياسية ويمكن تحويلها فقط إلى احتياطي خام محتمل.
الموارد المعدنية المقيسة	المصدر المعدني المقيس/المقاس هو ذلك الجزء من المورد المعدني الذي يتم تقدير كميته ودرجته/جودته وكثافته وشكله وخصائصه الفيزيائية بثقة كافية تسمح بتطبيق عوامل التعديل بتفصيل كافٍ لدعم خطط التعدين التفصيلية وتقييم الجدوى الاقتصادية للمكمن بشكل نهائي. استنتاج الدلائل الجيولوجية من الاستكشاف والعينات والاختبارات الموثوقة والمفصلة بما يكفي والتي تم جمعها من مواقع مثل التكتشفات الصخرية والخنادق والحفريات والآبار والحفر. وتكفي هذه الدلائل لافتراض الاستمرارية الجيولوجية والعيار/الجودة في النقاط التي تم جمع البيانات والعينات فيها. يتمتع المورد المعدني المقيس بمستوى ثقة أعلى من المورد المعدني المحدد أو المورد المعدني المستنبط. ويمكن تحويله إلى احتياطي خام مؤكد أو في ظل ظروف معينة إلى احتياطي خام محتمل.
عوامل التعديل	هي العوامل التي يتم استخدامها لتحويل موارد المعادن إلى احتياطيات خام. وتشمل هذه العوامل، على سبيل المثال لا الحصر، عوامل التعدين والمعالجة المعدنية والبنية التحتية والاقتصادية والتسويقية والقانونية والبيئية والاجتماعية والحكومية.
احتياطي الخام	احتياطي الخام هو الجزء القابل للتعيين بشكل اقتصادي من الموارد المعدنية المقيسة أو المحددة، ويشمل تخفيف المواد المخففة ومخصصات الخسائر التي قد تحدث عند استخراج واستخلاص المواد المعدنية، ويتم تحديده من خلال الدراسات على مستوى دراسة الجدوى المسبقة أو الدراسة التفصيلية، التي تشمل تطبيق عوامل التعديل. وتوضح هذه الدراسات أنه في وقت إعداد التقرير، يمكن تبرير الاستخراج بشكل معقول. ويجب الإفصاح عن الافتراضات الرئيسية ونتائج الدراسة التفصيلية أو دراسة الجدوى في وقت الإبلاغ عن احتياطي خام جديد أو في حالة طرء تغيير ملحوظ فيه. ويتم تقسيم احتياطيات الخام حسب زيادة الثقة إلى احتياطيات محتملة ومثبتة.
احتياطي خام محتمل	هو الجزء القابل للتعيين بشكل اقتصادي من المورد المعدني المحدد وفي بعض الحالات من المورد المعدني المقاس. تكون الثقة في العوامل المعدلة المطبقة على احتياطي الخام المحتمل أقل من تلك المطبقة على احتياطي الخام المثبت. يحظى احتياطي الخام المحتمل بمستوى ثقة أقل من احتياطي الخام المؤكد ولكنه ذو جودة كافية ليكون بمثابة أساس لاتخاذ قرار بشأن تطوير المكمن/المنجم.
احتياطي خام مثبت	هو الجزء القابل للتعيين بشكل اقتصادي من الموارد المعدنية المقاسة. تشير احتياطيات الخام المؤكدة إلى درجة عالية من الثقة في العوامل المعدلة. يمثل احتياطي الخام المؤكد أعلى فئة ثقة لتقدير احتياطي الخام. نمط التمعدن وعوامل أخرى قد تعني أن احتياطيات الخام المثبتة غير قابلة للتحقيق في بعض المكامن/المناجم.
عمر المكمن/المنجم	عمر الاحتياطي، المعروف أيضاً باسم عمر المنجم، يشير إلى الفترة المقدرة التي يمكن فيها للمنجم أن يستمر في الإنتاج بمستوى سعته الحالية، استناداً إلى احتياطياته المعدنية المثبتة والمحتملة وخطط التعدين فيه.
العيار/الجودة	العيار هو تقدير كمية أو نسبة أو جودة المعدن أو الفلز الموجود في المكمن/المنجم.
درجة القطع	درجة القطع هي النقطة التي تحدد قابلية الاستثمار الاقتصادي في المورد المعدني أو المكمن، وكلما ارتفعت بالوجب ارتفعت فرص المكمن والعكس صحيح.
مكافئ المعدن/ بديل المعدن	المكافئ المعدني هو تمعدن مكون من عدة معادن ذات قيمة اقتصادية يتم تحويلها إلى معدن واحد. تم استخدام مكافئ النحاس كبديل معدني في منجم المصانع.
نضوب التعدين	استنفاد التعدين هو انخفاض احتياطي الخام أو الموارد المعدنية بسبب الإنتاج السنوي للمنجم المقدر من مسح المناجم وتسوية الإنتاج.
الآفاق المعقولة للاستخراج الاقتصادي النهائي (RPEE)	يشير مصطلح "الآفاق المعقولة للاستخراج الاقتصادي النهائي" إلى تقييم الشخص المختص للعوامل التقنية والاقتصادية التي لها أن تؤثر على قرص الاستخراج الاقتصادي للموارد المعدنية، بما في ذلك عوامل التعدين التقريبية.
محسن الشكل القابل للتعديل (MSO)	محسن الأشكال القابل للتعيين (MSO) هو أداة تخطيط إستراتيجية للمناجم تعمل على أتمتة تصميم أشكال التجويفات التعدينية للمناجم تحت سطحية.
تاريخ النفاذ (التاريخ الفعلي)	التاريخ الفعلي لتقدير الموارد والاحتياطيات المعدنية هو التاريخ الذي تكون فيه هذه التقديرات سارية.
البيانات الجديدة	البيانات الجديدة هي البيانات التي تستجد من عمليات الحفر أو أخذ العينات أو التحليل الكيميائي أو الدراسات الجيوتقنية أو المعدنية أو التقنية.
عوامل التكلفة	عوامل التكلفة هي تكاليف التشغيل، ورأس المال، والمعالجة، والنقل المستخدمة لتقدير اقتصاديات استخراج الموارد المعدنية وقابلية احتياطي الخام للتعيين بشكل اقتصادي.
منهجية التقدير	منهجية التقدير هي الطريقة التي يستخدمها الشخص المختص لتقدير الأطنان أو العيار أو الجودة أو مستوى الثقة لتصنيف الموارد المعدنية أو احتياطي الخام.
خطة حياة المنجم	خطة حياة المنجم هي الخطة طويلة الأجل المعتمدة لتصميم وتطوير واستخراج الخام ومعالجته في تقرير احتياطي الخام والعدة من قبل شخص مختص.
عوامل الإيرادات	عوامل الإيرادات هي التغيرات في أسعار بيع السلع المعدنية وأسعار صرف العملات الأجنبية المستخدمة لتحويل سعر الصرف العالي إلى العملة المحلية.

القوائم المالية

المخزون
التغيرات في المخزون هي تغييرات سنوية في حمولة وعبارة أو تصنيف الموارد المعدنية أو تصنيف المورد المعدني أو تصنيف احتياطي الخام أثناء التخزين المؤقت، أي بعد التعدين ولكن قبل المعالجة.

مشاريع لم يتم إجراء أي أعمال استكشاف سابقة لها.

مشاريع Green Field

مشاريع Brown Field
غالبًا ما تقع بالقرب من مواقع الناجم وتكون فرصة العثور على احتياطي خام أو منجم آخر عالية، كما أن الطلب على مشاريع براون فيلد مرتفع.

شركة المصانع الكبرى للتعدين
(شركة مساهمة سعودية)

القوائم المالية وتقرير المراجع المستقل
٣١ ديسمبر ٢٠٢٢ م

شركة المصانع الكبرى للتعدين
(شركة مساهمة سعودية)

القوائم المالية
وتقرير المراجع المستقل
٣١ ديسمبر ٢٠٢٢ م

الصفحة	المحتويات
٤-١	تقرير المراجع المستقل
٥	قائمة المركز المالي
٦	قائمة الربح أو الخسارة والدخل الشامل الأخر
٧	قائمة التغيرات في حقوق الملكية
٨	قائمة التدفقات النقدية
٥١-٧	إيضاحات حول القوائم المالية

تقرير المراجع المستقل
إلى مساهمي شركة المصانع الكبرى للتعبئة
(شركة مساهمة سعودية)

تقرير حول مراجعة القوائم المالية (تتمة)

الأمر الرئيسي للمراجعة (تتمة)

تقرير المراجع المستقل
إلى مساهمي شركة المصانع الكبرى للتعبئة
(شركة مساهمة سعودية)

تقرير حول مراجعة القوائم المالية

الرأي

لقد راجعنا القوائم المالية لشركة المصانع الكبرى للتعبئة (شركة مساهمة سعودية) ("الشركة")، والتي تشمل على قائمة المركز المالي كما في ٣١ ديسمبر ٢٠٢٢م، وقائمة الربح أو الخسارة والدخل الشامل الأخرى، وقائمة التغيرات في حقوق الملكية، وقائمة التدفقات النقدية للسنة المنتهية في ذلك التاريخ، والإيضاحات المرفقة بالقوائم المالية، بما في ذلك ملخص للسياسات المحاسبية الهامة.

في رأينا، أن القوائم المالية المرفقة تظهر بعدل، من كافة النواحي الجوهرية، المركز المالي للشركة كما في ٣١ ديسمبر ٢٠٢٢م، وأدائها المالي وتدفقاتها النقدية للسنة المنتهية في ذلك التاريخ وفقاً للمعايير الدولية للتقرير المالي المعتمدة في المملكة العربية السعودية، والمعايير والإصدارات الأخرى المعتمدة من الهيئة السعودية للمراجعين والمحاسبين.

أساس الرأي

تمت مراجعتنا وفقاً للمعايير الدولية للمراجعة المعتمدة في المملكة العربية السعودية. إن مسؤوليتنا بموجب تلك المعايير تم توضيحها في قسم مسؤوليات المراجع حول مراجعة القوائم المالية في تقريرنا. إننا مستقلون عن الشركة وفقاً للميثاق الدولي لسلوك وأداب المهنة للمحاسبين المهنيين (بما في ذلك معايير الاستقلال الدولية) المعتمد في المملكة العربية السعودية ذي الصلة بمراجعتنا للقوائم المالية. كما أننا نتزمنا بمسؤولياتنا الأخلاقية الأخرى وفقاً لذلك الميثاق. باعتبارنا أن أدلة المراجعة التي حصلنا عليها كافية وملائمة لتوفير أساس لإبداء رأينا.

الأمر الرئيسي للمراجعة

إن الأمر الرئيسي للمراجعة هي تلك الأمور التي كانت، بحسب حكمنا المهني، لها الأهمية البالغة عند مراجعتنا للقوائم المالية للفترة الحالية. وقد تم تناول هذه الأمور في سياق مراجعتنا للقوائم المالية ككل، وعند تكوين رأينا حولها، ولا نقدم رأياً منفصلاً في تلك الأمور. فيما يلي وصف لكل أمر من الأمور الرئيسية للمراجعة وكيفية معالجته.

لقد التزمنا بمسؤولياتنا التي تم وصفها في قسم مسؤوليات المراجع حول مراجعة القوائم المالية في تقريرنا، بما في ذلك ما يتعلق بهذه الأمور. عليه، شملت مراجعتنا القيام بإجراءات صممت للرد على تقوينا لمخاطر وجود تحريفات جوهرية في القوائم المالية. إن نتائج إجراءات مراجعتنا، بما في ذلك الإجراءات المتبعة لمعالجة الأمور أثناء، توفر أساساً لرأينا في المراجعة عن القوائم المالية المرفقة.

كفاية معالجة هذه الأمور أثناء مراجعتنا	الأمر الرئيسي للمراجعة
تتضمن إجراءات مراجعتنا، من بين أمور أخرى، الإجراءات التالية:	الاعتراف بالإيرادات
١) قمنا بتقييم ميسرة المحاسبية للشركة للاعتراف بالإيرادات لتتحقق من الالتزام بالمعايير الدولية للتقرير المالي،	بلغت إيرادات الشركة من مبيعات المعادن (الححاس والزنك والذهب والفضة) خلال السنة ٥٨٢ مليون ريال سعودي.
٢) قمنا بتقييم ضوابط الشركة للاعتراف بالإيرادات والأسعار المناسبة وفي الفترة المحاسبية الصحيحة،	تمثل معاملات البيع الفردية مبالغ جوهرية. ويتم تسجيل مبيعات الشركة ميدنياً وفقاً للأسعار المؤقتة الخاصة للتغيير. يتم تحديد الأسعار النهائية على أساس فترة زمنية مستقبالية محددة بعد الشحن، بناء على المتوسط أو أسعار السوق السائدة وفقاً لشرط الترتيب التعاقدية.
٣) قمنا بتقييم مدى معقولية تقديرات الإدارة حول الأسعار المؤقتة، و	لقد حددنا هذا كأمر مراجعة رئيسي نظراً لأن تحديد المتوسط المستقبلي أو أسعار السوق السائدة، في تزيخ التقرير المالي، ينطوي على حكم وتقدير جوهرية من قبل إدارة الشركة.
٤) قمنا، على أساس العينة، باختبار معاملات البيع مقابل عقود البيع والفواتير ووثائق الشحن لتقييم أن تلك الإيرادات تم الاعتراف بها بأسعار مناسبة وفي الفترة المحاسبية الصحيحة علاوة على ذلك، اختبرنا التعديلات النهائية للمعلاء حول الفواتير المؤقتة.	الرجاء الرجوع إلى الإيضاح ١٧-٤ حول القوائم المالية بخصوص السياسات المحاسبية الهامة، والإيضاح ٥-١-٣ بخصوص الأحكام والتقديرات والافتراضات المحاسبية الهامة، والإيضاح ٢٢ بخصوص تفاصيل الإفصاح عن الإيرادات.
٥) قمنا بالتأكد من مدى كفاية الإفصاح الذي تم تقديمه في القوائم المالية.	
تتضمن إجراءات مراجعتنا، من بين أمور أخرى، الإجراءات التالية:	استهلاك / إطفاء ممتلكات المناجم والتعدين والممتلكات والآلات والمعدات
١) قمنا بتقييم كفاءة وقدرة وموضوعية الخبير التابع للإدارة على أساس مؤهلاتهم وخبراتهم المهنية وقمنا بتقييم مدى استقلاليتهم.	بلغت القيمة الدفترية لممتلكات المناجم والتعدين والممتلكات والآلات والمعدات مبلغ ٣٤١ مليون ريال سعودي و٣٩٦ مليون ريال سعودي كما في ٣١ ديسمبر ٢٠٢٢م، والتي تمثل ٤٧.٦٪ من إجمالي الموجودات.
٢) قمنا بمراجعة تقرير الخبير الداخلي للإدارة لفهم التغييرات في تقديرات الاحتياطيات خلال السنة.	تطبق الشركة سياسة الاستهلاك / إطفاء على أساس القسط الثابت فيما يخص ممتلكات المناجم والتعدين على مدى العمر الإنتاجي للمناجم وسياسة استهلاك وحدة الإنتاج لغالبية الممتلكات والآلات والمعدات. تستعين الإدارة بخبراء لتحديد العمر الإنتاجي للمناجم وتقدير كميات الاحتياطي من المعادن التي تتطلب حكماً وتقديراً جوهرياً.
٣) على أساس العينة، اختبرنا أن كمية الاحتياطيات المحدثة تم تطبيقها بشكل مناسب على حساب الاستهلاك / الإطفاء.	لقد حددنا هذا كأمر مرجعة رئيسي نظراً لتأثير الاحتياطيات من المعادن على تقدير الإدارة للعمر الإنتاجي ومعدل الاستهلاك لممتلكات المناجم والتعدين، والممتلكات والآلات والمعدات.
٤) قمنا بتقييم تقديرات الإدارة للأعمار الإنتاجية لممتلكات المناجم والتعدين والممتلكات والآلات والمعدات مع مراعاة التغيير في كميات الاحتياطي.	الرجاء الرجوع إلى الإيضاح ٥-٤ حول القوائم المالية بخصوص السياسة المحاسبية الهامة، والإيضاح ١-٣-٣ بخصوص الأحكام والتقديرات والافتراضات المحاسبية الهامة، والإيضاحين ٧ و ٨ بخصوص تفاصيل الإفصاح عن ممتلكات المناجم والتعدين والممتلكات والآلات والمعدات على التوالي.
٥) قمنا بتقييم مدى كفاية وملاءمة الإفصاحات ذات الصلة في القوائم المالية المرفقة.	

تقرير المراجع المستقل
إلى مساهمي شركة المصانع الكبرى للتعبئة
(شركة مساهمة سعودية) (تنمة)

تقرير حول مراجعة القوائم المالية (تنمة)

المعلومات الأخرى الواردة في التقرير السنوي للشركة لعام ٢٠٢٢ م
تشتمل المعلومات الأخرى على المعلومات الواردة في التقرير السنوي للشركة لعام ٢٠٢٢ م، فيما عدا القوائم المالية وتقرير مراجع الحسابات. إن مجلس الإدارة هو المسؤول عن المعلومات الأخرى في تقريره السنوي. ومن المتوقع أن يكون التقرير السنوي للشركة لعام ٢٠٢٢ م متوفراً لنا بعد تزيخ تقرير مراجع الحسابات.

لا يغطي رأينا حول القوائم المالية المعلومات الأخرى، ولن نؤدي أي شكل من أشكال الاستنتاج التأكيدي حولها.

وبخصوص مراجعتنا للقوائم المالية، فإن مسؤوليتنا هي قراءة المعلومات الأخرى المشار إليها أعلاه عندما نكون متاحة، وعند القيام بذلك، يتم الأخذ في الحسبان فيما إذا كانت المعلومات الأخرى غير متسقة بشكل جوهري مع القوائم المالية، أو مع المعرفة التي حصلنا عليها خلال المراجعة، أو يظهر بطريقة أخرى أنها محرفة بشكل جوهري.

وعندما نقرأ التقرير السنوي للشركة لعام ٢٠٢٢ م، إذا تبين لنا وجود تحريف جوهري، تكون مطالبين بالإبلاغ عن الأمر للمكلفين بالحوكمة.

مسؤوليات مجلس الإدارة والمكلفين بالحوكمة حول القوائم المالية

إن مجلس الإدارة مسؤول عن إعداد القوائم المالية وعرضها بشكل عادل وفقاً للمعايير الدولية للتقرير المالي المعتمدة في المملكة العربية السعودية، والمعايير والإصدارات الأخرى المعتمدة من الهيئة السعودية للمراجعين والمحاسبين وأحكام نظام الشركات والنظام الأساسي للشركة، وعن الرقابة الداخلية التي يراها مجلس الإدارة ضرورية لإعداد قوائم مالية خالية من تحريف جوهري ناتج عن غش أو خطأ.

عند إعداد القوائم المالية، فإن مجلس الإدارة مسؤول عن تقييم مقدرة الشركة على الاستمرار في العمل وفقاً لمبدأ الاستمرارية والإفصاح، حسبما هو ملائم، عن الأمور ذات العلاقة بمبدأ الاستمرارية، وتطبيق مبدأ الاستمرارية في المحاسبة، ما لم يكن هناك نية لدى مجلس الإدارة لتصفية الشركة أو إيقاف عملياتها، أو ليس هناك خيار ملائم بخلاف ذلك.

إن المكلفين بالحوكمة، أي مجلس الإدارة، مسؤولون عن الإشراف على عملية إعداد التقرير المالي في الشركة.

مسؤوليات المراجع حول مراجعة القوائم المالية

تتمثل أهدافنا في الحصول على تأكيد معقول فيما إذا كانت القوائم المالية ككل خالية من تحريف جوهري ناتج عن غش أو خطأ، وإصدار تقرير المراجع الذي يتضمن رأينا. إن التأكيد المعقول هو مستوى عالٍ من التأكيد، إلا أنه ليس ضماناً على أن المراجعة التي تم القيام بها وفقاً للمعايير الدولية للمراجعة المعتمدة في المملكة العربية السعودية ستكشف دائماً عن تحريف جوهري موجود. يمكن أن تنشأ التحريفات عن غش أو خطأ، وتعد جوهرياً، بمفردها أو في مجموعها، إذا كان بشكل معقول يمكن توقع أنها ستؤثر على القرارات الاقتصادية التي يتخذها المستخدمون بناءً على هذه القوائم المالية.

وكجزء من المراجعة وفقاً للمعايير الدولية للمراجعة المعتمدة في المملكة العربية السعودية، فإننا نمارس الحكم المهني ونحافظ على نزعة الشك المهني خلال المراجعة. كما نقوم بـ:

- تحديد وتقييم مخاطر التحريفات الجوهريّة في القوائم المالية سواء كانت ناتجة عن غش أو خطأ، وتصميم وتنفيذ إجراءات مراجعة لمواجهة تلك المخاطر، والحصول على أدلة مراجعة كافية وملائمة لتوفير أساس لإبداء رأينا. وبعد خطر عدم اكتشاف تحريف جوهري ناتج عن غش أعلى من الخطر الناتج عن خطأ، لأن الغش قد ينطوي على تواطؤ أو تزوير أو حذف متعمد أو إفادات مضللة أو تجاوز لإجراءات الرقابة الداخلية.
- الحصول على فهم للرقابة الداخلية ذات الصلة بالمراجعة، من أجل تصميم إجراءات مراجعة ملائمة وفقاً للظروف، وليس بغرض إيداء رأي حول فاعلية الرقابة الداخلية للشركة.
- تقييم مدى ملائمة السياسات المحاسبية المستخدمة، ومدى معقولية التقديرات المحاسبية والإفصاحات ذات العلاقة التي قام بها مجلس الإدارة.

تقرير المراجع المستقل
إلى مساهمي شركة المصانع الكبرى للتعبئة
(شركة مساهمة سعودية) (تنمة)

تقرير حول مراجعة القوائم المالية (تنمة)

مسؤوليات المراجع حول مراجعة القوائم المالية (تنمة)

• استنتاج مدى ملائمة تطبيق مجلس الإدارة لمبدأ الاستمرارية في المحاسبة، واستناداً إلى أدلة المراجعة التي تم الحصول عليها، فيما إذا كان هناك عدم تأكيد جوهري ينطبق بأحداث أو ظروف قد تتغير شكاً كبيراً حول قدرة الشركة على الاستمرار في العمل وفقاً لمبدأ الاستمرارية. وإذا ما تبين لنا وجود عدم تأكيد جوهري، نعين علينا لفت الانتباه في تقريرنا إلى الإفصاحات ذات العلاقة الواردة في القوائم المالية، أو إذا كانت تلك الإفصاحات غير كافية، عندها يتم تعديل رأينا. تستند استنتاجاتنا إلى أدلة المراجعة التي تم الحصول عليها حتى تاريخ تقريرنا حول المراجعة. ومع ذلك، فإن الأحداث أو الظروف المستقبلية قد تؤدي إلى توالف الشركة عن الاستمرار في أعمالها كمشاة مستمرة.

• تقييم العرض العام، وميكل ومحتوى القوائم المالية، بما في ذلك الإفصاحات، وما إذا كانت القوائم المالية تعبر عن المعاملات والأحداث التي تمثلها بطريقة تحقق عرضاً عادلاً.

نقوم بإبلاغ المكلفين بالحوكمة - من بين أمور أخرى - بالناطق والتوقيت المخطط للمراجعة والنتائج الهامة للمراجعة، بما في ذلك أي أوجه قصور هامة في الرقابة الداخلية تم اكتشافها خلال مراجعتنا.

كما أننا نقوم بتزويد المكلفين بالحوكمة ببيان يفيد بأننا التزمنا بالمتطلبات الأخلاقية ذات الصلة المتعلقة بالاستقلالية، ونبلغهم بجميع العلاقات والأمور الأخرى، التي قد يعتقد تأثيرها بشكل معقول على استقلالنا، وعند الاقتضاء، نبلغهم بالتصرفات المشددة للتضامن على التهديدات أو التدابير الوقائية المطبقة.

ومن الأمور التي يتم إبلاغها للمكلفين بالحوكمة، فإننا نحدد تلك الأمور التي كانت لها الأهمية البالغة عند مراجعة القوائم المالية للفترة الحالية، وبناءً على ذلك تعد هي الأمور الرئيسة للمراجعة. سنقوم بتبيان هذه الأمور في تقريرنا ما لم يمنع نظام أو لائحة الإفصاح العنني عن الأمر، أو عندما - في ظروف نادرة للغاية - نرى أن الأمر لا ينبغي الإبلاغ عنه في تقريرنا بسبب أن التبعات السلبية للإبلاغ عنها تفوق - بشكل معقول - المصلحة العامة من ذلك الإبلاغ.

عن أرسلت ويونغ للخدمات المهنية



عبدالله علي المكرمى
محاسب قانوني
رقم الترخيص (٤٧٦)

جدة: ٢٢ شعبان ١٤٤٤ هـ
١٤ مارس ٢٠٢٣ م

الموجودات	٢٠٢٢م	٢٠٢١م	يضاح
الموجودات غير المتداولة			
ممتلكات مناجم وتعددين	٣٤٠,٨٨٠,١٦٠	٢٧٦,٩٢٧,١٢١	٧
ممتلكات والآلات ومعدات	٣٩٥,٩٥٠,٧٥٤	٤٢٦,٨٩٩,٢٥٨	٨
موجودات حق استهلاك	٨,٥٥٠,٥٧٣	٧,٨٦٩,٦٥٩	٩
ودائع طويلة الأجل	٧٦,٧٥٥	٦٧٥,٠٣٩	
ضريبة موجبة	٢٩,١٥٩,٤٧٧	٣١,٦٧٣,٧٦٧	٢٠
مجموع الموجودات غير المتداولة	٧٧٤,٦١٨,٧١٩	٧٤٤,٠٣٧,١٤٤	
الموجودات المتداولة			
مخزون	٨٢,٨٧٦,٤١٦	٧١,٣٤٩,١٧١	١٠
نعم مدينة تجارية ونعم مدينة أخرى	١٦٢,٣٦٩,٢٤٨	١٨٦,٦٥٩,٩٣٩	١١
تفغات منقمة ومصاريف مدفوعة مقدماً	١٤٦,٩١٣,٧٥٤	٣٩,٥٠٥,٢٠٦	١٢
تد وما في حكمه	٣٨١,٣٩١,٤٠٨	٧٤,٧١٩,٦٣٨	١٣
مجموع الموجودات المتداولة	٧٧٣,٢٥١,٨٢٧	٣٦٨,٢٦٤,٠٥٤	
مجموع الموجودات	١,٥٤٧,٨٧٠,٥٤٦	١,١١٢,٣٠١,١٩٨	
حقوق الملكية والمطلوبات			
حقوق الملكية			
رأس المال	٦٦,٠٠٠,٠٠٠,٠٠٠	٥٦٢,٢٨٨,٦٥٠	١٤,١
علاوة إصدار السهم	٥٠٨,٥٨٩,٧٥١	-	١٤,٤
امتياطي نظامي	٣٢,٣٥٩,٥٩٢	١٩,٧٢٦,٤٧٧	١٤,٢
أرباح مبدئية	٣٥,٢٦٩,١٦٨	٨٤,٨٦٢,٣٥٦	
أسهم خزينة	(١٦,٠٢١,٣٢٢)	(١٩,٤٤١,٤٠١)	١٤,١
مجموع حقوق الملكية	١,٠٢٢,٠١٩٧,١٨٩	٦٤٨,٤٣٦,٠٧٨	
المطلوبات غير المتداولة			
قروض وسلف	١٠٤,٩٧٢,٢٠٥	٢٢٠,٤٦٤,٤١٥	١٥
التزامات عقود إيجار	٢,٠٩١,١٢٢	٩٧٤,٤٧٨	٩
مخصص تكلفة إغلاق المناجم	٣٠,٤٨٠,٠٢٢	٣٤,٤١٨,٨١٢	١٦
مناقص الموظفين	١٠,٩٥٨,٤٠٤	٩,٢٩٩,٦٦٣	١٧
مجموع المطلوبات غير المتداولة	١٤٨,٥٠٢,٧٥٨	٢٦٥,٢٨٧,٢٦٩	
المطلوبات المتداولة			
قروض وسلف - جزء متداول	١٠٢,٦٤٨,٠٠٠	١٠٨,٦٦٦,٦٦٨	١٥
التزامات عقود إيجار - جزء متداول	٩٥٥,١٠٨	٢,٥٥٥,٢٩٢	٩
نعم دائنة تجارية	٢٦,٩٥٧,٧٣٤	٦٨,٠٥٢,٠١٧	١٨
مبالغ مستحقة الدفع ومطلوبات غير مالية أخرى	٢٨,٨٠٨,٠٧١	٣٢,٩٢٤,٦٣٨	١٩
مخصص زكاة وضريبة الدخل	١٤,٢٢٧,٤٠٦	١٥,١٢٨,٥١٥	٢٠
مخصص رسوم امتياز	٥,٥٤٤,٠٨٠	٢٠,٢٠٠,٦٢١	٢١
مجموع المطلوبات المتداولة	١٧٩,١٤٠,٥٩٩	١٩٨,٥٣٧,٧٥١	
مجموع المطلوبات	٣٢٧,٦٧٣,٣٥٧	٤٦٣,٨٢٥,١٢٠	
مجموع حقوق الملكية والمطلوبات	١,٥٤٧,٨٧٠,٥٤٦	١,١١٢,٣٠١,١٩٨	

رئيس مجلس الإدارة

الرئيس التنفيذي

M. Sawah

يضاح	٢٠٢٢م	٢٠٢١م
٢٢ إيرادات، بالصدافي تكاليف مباشرة	٥٨٢,٧٦٨,٧٠٣ (٣٧٤,٤٠٨,٤٢٠)	٤٨٦,٦٥٢,٣١٨ (٣١٨,٩٥٥,٨٢١)
احصائي الربح	٢٠٨,٣٦٠,٢٨٣	١٦٧,٦٩٦,٤٩٧
٢٣ مصروفات بيع وتسويق	(٢٤,٨٢٤,٤٩٠)	(٢٨,٦٤١,٤٩٦)
٢٤ مصروفات صومية والبرية	(٣٩,٥٨٨,٥٣٢)	(٢٢,٤٤١,٥٨٥)
الربح التشغيلي	١٤٣,٩٤٧,٢٦١	١١٤,٥٦٦,٤١٦
٢٥ تكاليف تمويل	(١٢,٠٠٤,٤٩٧)	(١٣,٥٤٦,٩٧٠)
إيرادات أخرى	١,٧٠٥,٣٦١	٦٥,٠٩٣
الربح قبل الزكاة وضريبة الدخل	١٣٣,٦٤٨,١٢٥	٩٠,٠٢٤,٥٣٩
٢٥ مصروف زكاة	(١١,٣٨١,٩١٩)	(٨,٨٤٤,٨٣١)
(مصروف) / دائن ضريبة الدخل، صافي	(٤,٨٩٦,٥٠٠)	(٢,٩٧٧,٠٦١)
صافي الربح للسنة	١٢٧,٣٦٩,٦٠٥	٧٩,١٠٢,٦٤٧
المقل الشامل الأخر		
١٧ باور أن يعاد تصنيفها إلى قائمة الربح أو الخسارة في القوائم اللاحقة:	١,٣٨٢,٤٩٣	(٨٦٠,٧١٩)
٢٠ مكسب / (خسارة) من إعادة قياس خصلط المبالغ المحددة ضريبة موجبة تتعلق بمكسب / (خسارة) ائتمانية	(٨٧,٢٢١)	٤٥,٩٨٠
	١,٢٩٥,٢٧٢	(٨١٤,٧٣٩)
مجموع الدخل الشامل للسنة	١٢٧,٥٦٤,٣٧٨	٧٨,٢٩٢,٩٠٨
ربحية المسهم:		
الربح الأساسي والمخفض للسهم العائد الي حملة الأسهم العادية في الشركة - ٢٦	٢,٠٢	٣,٦٠

رئيس مجلس الإدارة

الرئيس التنفيذي

M. Sawah

شركة المصانع الكبرى للتعدين (شركة مساهمة سعودية)

قائمة التغيرات في حقوق الملكية
للسنة المنتهية في ٣١ ديسمبر ٢٠٢٢ م
(جميع المبالغ بالريال السعودي إلا إذا ورد خلاف ذلك)

رأس المال	علاوة إصدار المسهم	احتياطي نظامي	احتياطي تعويضات على أساس الأسهم	أرباح مبقاة / (خسائر متراكمة)	أسهم خزينة	المجموع
٨٢٠,٠٠٠,٠٠٠	-	٤,٤٢٧,٤٤٩	-	(٢٤٠,٦٣٢,٥٠١)	(١٣١,٨٠٨,٩٠٠)	٤٥١,٩٨٦,٠٤٨
(٣٥٣,٠٠٠,٠٠٠)	-	-	-	٢٤٠,٦٣٢,٥٠١	١١٢,٣٦٧,٤٩٩	-
-	-	-	-	١٩٧,٢٦٤,٧٦٩	-	١٩٧,٢٦٤,٧٦٩
-	-	-	-	(٨١٤,٧٣٩)	-	(٨١٤,٧٣٩)
-	-	-	-	١٩٦,٤٥٠,٠٣٠	-	١٩٦,٤٥٠,٠٣٠
٩٦,٢٨٨,٦٥٠	-	(٤,٤٢٧,٤٤٩)	-	(٩١,٨٦١,٢٠١)	-	-
-	-	١٩,٧٢٦,٤٧٧	-	(١٩,٧٢٦,٤٧٧)	-	-
٥٦٣,٢٨٨,٦٥٠	-	١٩,٧٢٦,٤٧٧	-	١٤,٨٦٢,٣٥٢	(١٩,٤٤١,٤٠١)	٦٤٨,٤٣٦,٠٧٨
-	-	-	-	١٢٦,٢٣١,١٤٦	-	١٢٦,٢٣١,١٤٦
-	-	-	-	١,٢٩٥,٢٢٢	-	١,٢٩٥,٢٢٢
-	-	-	-	١٢٧,٦٢٦,٣٦٨	-	١٢٧,٦٢٦,٣٦٨
٩٦,٧١١,٣٥٠	٥١٢,٥٧٠,١٥٥	-	-	-	-	٦٠٩,٢٨١,٥٠٥
-	(٣,٩٨٠,٤٠٤)	-	-	-	-	(٣,٩٨٠,٤٠٤)
-	-	-	٦,٧٣٠,٦٣١	-	-	٦,٧٣٠,٦٣١
-	-	-	(٦,٧٣٠,٦٣١)	٣,٢١٠,٥٥٢	٣,٤٢٠,٠٧٩	-
-	-	-	-	(١٦٧,٨٩٦,٩٨٩)	-	(١٦٧,٨٩٦,٩٨٩)
-	-	١٢,٦٣٣,١١٥	-	(١٢,٦٣٣,١١٥)	-	-
٦٦٠,٠٠٠,٠٠٠	٥٠٨,٥٨٩,٧٥١	٣٢,٣٥٩,٥٩٢	-	٣٥,٢٦٩,١٦٨	(١٦,٠٢١,٣٢٢)	١,٢٢٠,١٩٧,١٨٩

الرصيد كما في ١ يناير ٢٠٢١ م

تخفيض رأس المال (إيضاح ١-١٤ ج))

صافي الربح للسنة

الدخل الشامل الآخر للسنة

مجموع الدخل الشامل للسنة

الزيادة في رأس المال (إيضاح ١-١٤ د))

تحويل إلى احتياطي نظامي (إيضاح ٢-١٤)

الرصيد كما في ٣١ ديسمبر ٢٠٢١ م

صافي الربح للسنة

الدخل الشامل الآخر للسنة

مجموع الدخل الشامل للسنة

الزيادة في رأس المال (إيضاح ١-١٤ د))

تكاليف معاملة (إيضاح ١-١٤ د))

المحمل للفترة الحالية (إيضاح ٦-١٤)

أسهم خزينة صادرة للموظفين (إيضاح ٦-١٤)

توزيعات أرباح (إيضاح ٣-١٤)

تحويل إلى احتياطي نظامي (إيضاح ٢-١٤)

الرصيد كما في ٣١ ديسمبر ٢٠٢٢ م

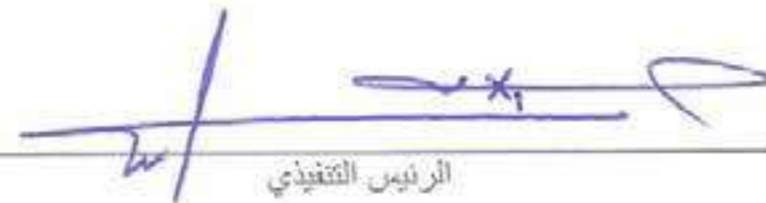

رئيس مجلس الإدارة

الرئيس التنفيذي

المدير المالي

تشكل الإيضاحات المرفقة من ١ إلى ٣٥ جزءاً لا يتجزأ من هذه القوائم المالية.

الإيضاح	٢٠٢٢م	٢٠٢١م
الأنشطة التشغيلية		
الربح قبل الزكاة وضريبة الدخل	١٤٢,١٠٩,٥٧٥	٢٠٣,١٣٢,٥٧٩
التعديلات لتسوية الربح قبل الزكاة وضريبة الدخل إلى صافي التدفقات النقدية من الأنشطة التشغيلية:		
استهلاك واستهلاك وإطفاء	١,٠٧,١٩٨,٠٨٦	٩٦,٥٥١,٩١٩
إطفاء موجودات حق استقدام	١,٩٣٩,١٨٣	١,٦٥٩,٦٢١
مخصص منافع الموظفين	٤,٠٠٩,٥١٥	٢,٥٨٦,٢٩٧
مخصص رسوم امتياز	٢١,١٨٨,٩٥٠	٢٠,٢٠٠,٦٢١
إيرادات تمويل على ودائع لمسرودة الأجل	١,٠٥٤,١٠٣	-
مسرودة تمويلات على أساس الأسيه	٦,٧٣٠,٦٣١	-
تكاليف تمويل	١٢,٠٤٢,٤٩٧	١٣,٥٤٦,٩٧٠
تعديلات على رأس المال العامل:		
ودائع تمويل الأجل	٥٩٨,٢٨٤	(٤٧٩,٥٦٨)
مخزون	(١١,٥٢٧,٦٤٥)	(٨,٤١١,٣٨٢)
نصيب حصة تجارية ونصيب حصة أخرى	١٩,٢٢٦,٥٨٨	(٩٩,٧١٦,٥٨٩)
دفعت مقدمة ومساريف مدفوعة مقدماً	(١٠٧,١٠٨,٥٤٩)	(١٧,٦٣٩,٤٨٠)
تمرددة تجارية	٨,٩١٥,٧١٧	١,٤٩٧,٩٦١
مبلغ مستحقة الدفع ومطلوبات غير مالية أخرى	(٥,١١٦,٥٦٧)	٧,٨٠٩,٢٥٢
التدفق من العمليات	٢٠,٥٠٥,٠٣٨	٢١,٥٠٧,٧٢١
زكاة مدفوعة	(٤,١٧٥,٤١٨)	(٢,٣٠٧,٩١٨)
ضريبة دخل مدفوعة	(١٠,٥٨٧,٤٠١)	(١٢,٦١٩,٧٤٦)
رسوم استيراد مدفوعة	(٣٨,٨٤٥,٤٩١)	(٨,٧٥٦,١٥٤)
منافع موظفين مدفوعة	(١,٠٣٧,٧٧٦)	(٤٤٩,٩٤٤)
تكاليف تمويل مدفوعة	(١٠,٥٠٤,٩٠٦)	(١٢,٦٠٢,٩٨٣)
صافي التدفقات النقدية من الأنشطة التشغيلية	١٣٩,٨٩٩,٣٧٦	١٧٨,٥٠١,١٧٦
الأنشطة الاستثمارية		
استحقت استثمارات والأون ومعدات	(٢٤,٧٢٢,٣٣٢)	(٢٠,١٥٥,٣٤٥)
استحقت إلى مستلزمات ملابح وتعبئة	(١٢١,٢٩٤,٨٧١)	(٥١,٤٢٠,٩٣٣)
صافي التدفقات النقدية المستحصنة في الأنشطة الاستثمارية	(١٤٦,٠١٧,٢٠٣)	(٧٢,٠٧٦,٢٧٨)
الأنشطة التمويلية		
استاد رأس المال	٩٩,٧١٦,٣٥٠	-
الزيادة في علاوة الأسيه، صافي تكلفة المعاملة	٥,٨٥٨,٩٧٤	-
كروبيات أرباح مدفوعة	(١٦٧,٨٩٦,٩٨٩)	-
مخصصات من قروض ومثلث	-	١٧٧,٣٥٠,٠٠٠
مدفوعات الجزء الأساسي من القروض والسلف	(١٢١,٥١٠,٨٧٨)	(٨١,٣٤٦,٧٨٨)
مدفوعات الجزء الأساسي من التزامات عقود الإيجار	(٣,١٠٣,١٣٧)	(٢,٨٨٨,٠٢٠)
صافي التدفقات النقدية من (المستحصنة في) الأنشطة التمويلية	٣١٢,٧٩٠,٠١٧	(٦٦,٨٧٤,٨٧٨)
الزيادة في النقد وما في حكمه	٣٠,٥٧٤,٢٧٠	٣٩,٥٥٠,٠٢٠
النقد وما في حكمه في بداية السنة	٧٤,٧١٩,٦٣٨	٣٥,١٦٩,٦١٨
النقد وما في حكمه في نهاية السنة	٣٨٥,٢٩٣,٩٠٨	٧٤,٧١٩,٦٣٨
معلومات إضافية غير نقدية		
استحقت إلى موجودات حق استخدام والتزامات عقود الإيجار	٢,٥٢٢,٠٠٠	٣٢٢,٥٥٠
تأجيل رأس المال	١٠٤	٣٥٣,٠٠٠,٠٠٠
زيادة رأس المال	(١٤)	٩٦,٢٨٨,٢٥٠
تعديلات / استحقاقات في تكلفة إغلاق المنام الموجبة	٧	٣,٤٩٢,٥٢٤
مخصص تكلفة إغلاق المنام	٢٥	٤٢٣,٩٨٧
	١,٥٤٩,١٢٤	٥٠٠,٢٨,٢٥٤

مصدق على:  مدير تنفيذي
رئيس مجلس الإدارة: 

تشكل الإيضاحات المرفقة من ١ إلى ٣٥ جزءاً لا يتجزأ من هذه القوائم المالية.

شركة المصنع الكبرى للتعبئة (شركة مساهمة سعودية)

إيضاحات حول القوائم المالية

كما في ٣١ ديسمبر ٢٠٢٢م

(جميع المبالغ بالريال السعودي إلا إذا ورد خلاف ذلك)

١- معلومات الشركة

شركة المصنع الكبرى للتعبئة ("الشركة" أو "أمك") هي شركة مساهمة سعودية وافق وزير التجارة والاستثمار عليها بموجب المرسوم رقم ٢٤٧/ ٢٠١٧م كمو بتاريخ ٩ شوال ١٤٢٨هـ (الموافق ٢١ أكتوبر ٢٠١٧م) وهي مسجلة في مدينة جدة بموجب سجل تجاري رقم ٤٠٣٠١٧٥٣٤٥ في ٧ محرم ١٤٢٩هـ (الموافق ١٦ يناير ٢٠٠٨م). خلال ٢٠١٥م، انتقل المكتب المسجل من جدة إلى نجران، بالتالي، تم تعديل السجل التجاري الصادر في نجران رقم ٥٩٥٠٠١٧٥٢٣ بتاريخ ٣ ذو القعدة ١٤٣١هـ (الموافق ١١ أكتوبر ٢٠١٠م) ليصبح السجل التجاري الرئيسي. خلال ٢٠٢١م، حصلت الشركة على السجل التجاري برقم ٥٩٥٠١٢٣٩٨٦ بتاريخ ٢٢ ذو الحجة ١٤٤٢هـ (الموافق ١ أغسطس ٢٠٢١م) لفرع جديد في نجران.

يقع المكتب المسجل للشركة في ص.ب. ٩٦ نجران - المملكة العربية السعودية وتتوزع أنشطة تعدين خامات المعادن غير الحديدية، بما في ذلك (الألمنيوم والنحاس والرصاص) وتعدين خامات المعادن الثمينة المنتجة إلى مجموعة الذهب والفضة والبلاتين والبيع بالجملة للمعادن الثمينة والأحجار الكريمة.

بدأت الشركة إنتاجها التجاري في ١ يوليو ٢٠١٢م. ويتمثل النشاط الرئيسي للشركة في إنتاج مكثفات الزنك والنحاس وسبائك الذهب والفضة بموجب ترخيص رقم ق/٨٦ الصادر بتاريخ ١٣ رمضان ١٤٢٩هـ (الموافق ١٣ سبتمبر ٢٠٠٨م) من وزارة الصناعة والموارد المعدنية، وينتهي بتاريخ ٢٩ ذي القعدة ١٤٤٣هـ (الموافق ٢٨ يونيو ٢٠٢٢م). قامت الشركة بتجديد الرخصة لثلاثين سنة بترخيص رقم ١٤٢٩٤١ تبدأ من ٣٠ يوليو ٢٠٢٢م (الموافق ١ ذو الحجة ١٤٤٣هـ).

كما حصلت الشركة على ترخيص رقم ٩٥٩٨/ ق بتاريخ ٢٤ ذو القعدة ١٤٣٦هـ (الموافق ٨ سبتمبر ٢٠١٥م) لمدة عشرين سنة وينتهي في ٢٣ ذو القعدة ١٤٥٦هـ (الموافق ٢ فبراير ٢٠٣٥م) من وزارة الصناعة والموارد المعدنية للتقيب عن الذهب والفضة من "أيه سي كوميونيتي سايت ماونت جويان سيرفيس".

خلال ٢٠٢١م، بدأت الشركة في إجراءات الطرح العام الأولي. أصدر مجلس هيئة السوق المالية قراره بالموافقة على تقديم الشركة للطرح بقيمة ١٩,٨ مليون سهم ويمثل ٣٠٪ من رأسمال الشركة في ٢٢ ديسمبر ٢٠٢١م (الموافق ١٨ جمادى الأولى ١٤٤٣هـ). في ٢٩ مارس ٢٠٢٢م (الموافق ٢٦ شعبان ١٤٤٣هـ) تم إدراج أسهم الشركة في سوق الأسهم السعودية (تداول) في المملكة العربية السعودية. تغيرت حالة الشركة من "شركة مساهمة سعودية مغلقة" إلى "شركة مساهمة سعودية" وتم استكمال الإجراءات القانونية بهذا الشأن.

كما في تاريخ التقرير المالي، لدى الشركة منجمين باسم منجم المصانع (تحت الأرض) ومنجم جبل قبان (سطحي). تعمل الشركة على توسيع نشاطها الحالي من خلال مواصلة تطوير مشروع تطوير المعادن الخام ببعض لغرض زيادة الطاقة الإنتاجية لمنجم المصانع تحت الأرض.

٢- أسس الإعداد

١-٢ بيان الالتزام

تم إعداد هذه القوائم المالية وفقاً للمعايير الدولية للتقرير المالي والمعتمدة في المملكة العربية السعودية والمعايير والإصدارات الأخرى المعتمدة من الهيئة السعودية للمراجعين والمحاسبين (بشار إليها مجتمعة بـ "المعايير الدولية للتقرير المالي المعتمدة في المملكة العربية السعودية").

٢-٢ أساس القياس

أعدت هذه القوائم المالية على أساس التكلفة التاريخية، باستثناء التزام منافع الموظفين المعترف به بالقيمة الحالية للالتزامات المستقبلية باستخدام طريقة وحدة الائتمان المتوقعة. كما تم أيضاً إعداد القوائم المالية باستخدام أساس الاستحقاق المحاسبي ومبدأ الاستمرارية.

٣-٢ العملة الوظيفية وعملة العرض

يتم عرض القوائم المالية بالريال السعودي، والذي يعتبر أيضاً العملة الوظيفية وعملة العرض الخاصة بالشركة.

٣-٣ الأحكام والتقدير والافتراضات المحاسبية الهامة

يطلب إعداد القوائم المالية للشركة من الإدارة عمل أحكام وتقديرات والافتراضات تؤثر على مبالغ الإيرادات والمصروفات والأصول والمطلوبات المصرح عنها والإفصاح عن المطلوبات المحتملة. قد ينتج عن عدم التيقن بشأن تلك الافتراضات والتقدير نتائج قد تتطلب تعديلاً جوهرياً على القيمة النظرية للأصول أو المطلوبات التي ستنتج في الفترات المستقبلية.

تتضمن الإفصاحات الأخرى المتعلقة بتعرض الشركة إلى المخاطر وعدم التيقن ما يلي:

- إفصاحات تحليل حساسية (الإيضاحين ١٧ و ٣٠)
- إدارة مخاطر الأنواع المالية (الإيضاح ٣٠)
- إدارة رأس المال (الإيضاح ٣١)

٣- الأحكام والتقدير والافتراضات المحاسبية الهامة (تتمة)

١-٣ الأحكام

في سياق تطبيق السياسات المحاسبية للشركة، قامت الإدارة بعمل الأحكام التالية ذات الأثر الجوهري الأكبر على المبالغ المسجلة في القوائم المالية:

٣-١-١ مصروفات التقييم والتقييم

يتطلب تطبيق الشركة للسياسة المحاسبية الخاصة بمصروفات التقييم والتقييم أن تقوم الشركة بعمل أحكام وذلك لتحديد ما إذا كانت المنافع الاقتصادية محتملة من التقييم المستقبلي أو البيع، أو أن الأنشطة لم تصل إلى مرحلة التقييم المعقول لوجود الاحتماليات.

بالإضافة إلى تطبيق الأحكام المحاسبية لتحديد ما إن كان من المرجح أن تنشأ منافع اقتصادية مستقبلية مما لدى الشركة من أصول التقييم والتقييم أو ما إن كانت الأنشطة لم تصل إلى مرحلة تسمح بإجراء تقييم معقول بشأن وجود الاحتماليات، فقد طبقت الشركة عددًا من التقديرات والافتراضات.

٣-١-٢ تاريخ بداية الإنتاج

تقوم الشركة بتقييم كل مرحلة لتقييم بحسب التطور / الإنشاء لتحديد ما إذا انتقلت المعادن إلى مرحلة الإنتاج، أي عند اكتمال التعدين بشكل جوهري وجاهز للاستخدام المنشود. المعايير المستخدمة لتقييم تاريخ البداية يتم تحديدها بناء على الطبيعة المفردة لكل مشروع تطوير / إنشاء التعدين كنسبة التقييم والموقع.

تأخذ الشركة في اعتبارها معايير مختلفة لتقييم متى تكون مرحلة الإنتاج قد بدأت. في هذه المرحلة، يتم إعادة تصنيف جميع المبالغ من "أصول التقييم والتقييم" إلى ممتلكات مناجم وتعدين "أو الممتلكات والآلات والمعدات". تستخدم بعض المعايير لتحديد تاريخ بداية الإنتاج، على سبيل المثال لا الحصر،

- مستوى رأس المال المنفق مقارنة مع تقدير تكلفة الإنشاء الأصلية
- اكتمال الفترة المعقولة لاختبار آلات ومعدات التقييم
- القدرة على إنتاج معادن قابلة للبيع من (ضمن المواصلات)
- إمكانية الاستدامة في إنتاج المعادن

عند انتقال تعدين تحت التطوير / الإنشاء إلى مرحلة الإنتاج، يتم التوقف عن رسمة تكاليف تطوير تعدين محددة، وتعتبر التكاليف إما كجزء من تكلفة المخزون أو تسجيلها كمصروف، باستثناء التكاليف التي تتأهل للرسمة التي تتعلق بإحصالات أصول التعدين والتجسينات وتطوير التعدين تحت الأرض أو تطوير احتياطي التعدين أو تكاليف تنقية الشوائب (التخلص من النفايات). يبدأ في هذه المرحلة أيضاً الاستهلاك / الاملاء.

٣-١-٣ تكاليف تنقية الشوائب / أصل تطوير مناجم تحت الأرض

تُدرج الأحكام المحاسبية الهامة التمييز بين تنقية الشوائب للتطوير وتنقية الشوائب للإنتاج والتمييز بين تنقية الشوائب للإنتاج التي تتعلق باستخلاص المخزون وتلك التي تتعلق بإنشاء أصل أعمال تنقية الشوائب / أصل تطوير تحت الأرض.

وبمجرد أن تحدد الشركة تنقية الشوائب لإنتاجها لكل عملية من عمليات التعدين السطحي، تُحدّد الشركة المكونات المستقلة لكل المعدن الخام لكل عملية من عملياتها التعدينية. والمكون القابل للتحديد هو مقدار مُحدّد الكمية من كتلة المعدن الخام وهو الأكثر يسراً في الوصول إليه عن طريق أعمال تنقية الشوائب. ويستلزم وضع أحكام هامة من أجل تحديد هذه المكونات وتمييزها بالإضافة إلى تحديد الكميات المتوقعة (بالطن مثلاً) من الشوائب التي ستخضع للتنقية والخام المُقَرَّر استخلاصه في كل مكوّن من هذه المكونات. وتُجرى هذه التقييمات لكل عملية تعدين على جدة بناء على المعلومات المتاحة في خطة المنجم؛ ولذلك فإنّ جملط المنجم وتحديد المكونات سينقارن بين المناجم لعدد من الأسباب، ومن بينها على سبيل المثال لا الحصر، نوعية السلع و / أو الخصائص الجغرافية لكتلة المعدن الخام و / أو الموقع الجغرافي و / أو الاعتبارات المالية.

كما يستلزم وضع الأحكام بهدف تحديد المقياس المناسب للإنتاج المُقَرَّر استخدامه في توزيع تكاليف تنقية الشوائب للإنتاج ما بين المخزون وأي أصل (أصول) أعمال تنقية الشوائب لكل مكوّن. وتعتبر الشركة أنّ نسبة الكميات المتوقعة (بالطن مثلاً) من الشوائب التي تخضع لتنقية كمية متوقعة (بالطن مثلاً) من الخام المُزاد استخلاصه لمكوّن مُحدّد من خام المعدن الخام، هو مقياس الإنتاج الأنسب.

٣-١-٤ أصول الضريبة المؤجلة

يتم الاعتراف بأصول الضريبة المؤجلة لجميع الفروقات المؤقتة القابلة للخصم على الحد الذي يكون فيه من المحتمل توافر ربح خاضع للضريبة يمكن بمقابلته استخدام الفروقات المؤقتة القابلة للخصم. يجب أن يحدد حكم الإدارة الجوهري مبلغ أصول الضريبة المؤجلة الذي يمكن إدراجه على أساس الوقت المحتمل ومستوى الأرباح المستقبلية الخاضعة للضريبة إضافة إلى استراتيجيات التخطيط الضريبي المستقبلية.

٣- الأحكام والتقدير والافتراضات المحاسبية الهامة (تتمة)

١-٣ الأحكام (تتمة)

٣-١-٥ إيرادات من العقود مع العملاء

طبقت الشركة الأحكام التالية التي تؤثر بشكل جوهري على تحديد مبلغ وتوقيت الإيرادات من العقود مع العملاء.

تحديد العقد واجب التنفيذ

بالنسبة لمبيعات أغلب النحاس والزنك المركز (تركز المعادن)، على الرغم من وجود اتفاقيات خدمات أساسية مع عملاء رئيسيين تحدد البنود والشروط الأساسية التي تحكم المبيعات التي تحكم المبيعات التي تحدث، إلا أنها لا تتضمن أي حد أدنى من الاحجام، أي أن العميل غير ملزم بشراء أي مواد خام.

كما لا يوجد شروط تتعلق بعقد شراء منفصلة. فعلى سبيل المثال، لا توجد خصومات أو حسومات في حال شراء العميل أكثر من الكمية المحددة في كل سنة، ولا توجد غرامات تؤثر على المبيعات الكلية خلال السنة (مالم يتم الاتفاق عليها بشكل مشترك). بالتالي، يتم تحديد العقد واجب التنفيذ بالنسبة لهذه الترتيبات كاتفاقية شراء.

تطبيق قيود العوض المتغير

فيما يتعلق بعقد الشركة التي تخضع لأسعار السوق؛ أي بوجود عوض متغير، قُيِّمت الشركة أن هذا العوض المتغير سيكون مقيماً بوجه عام، إذ يستند ذلك إلى السعر النهائي الذي سيقيضونه، وسيعتمد على مجموعة من العوامل شديدة التأثير بعوامل خارج تأثير الشركة، ومن بينها:

- الإجراءات التي يتخذها الغير: التاريخ الدقيق الذي تُسَخَّن فيه كل شحنة (فهذا وثيق الصلة لأن هذا هو التاريخ الذي يُحدّد فيه سعر السوق، أو فيما يتصل بالمبيعات المُسَخَّرَة مرقماً، التاريخ الذي تبدأ فيه فترة التسعير)
- سوق السلع المتقلبة: يعتمد السعر المُقَرَّر قبضه في المستقبل على الأسعار القائمة على السوق للسلع عالية السيولة

وتُعدُّ تقديرات الشركة بشأن العوض المتغير وأي إفصاحات مُقدّمة بشأن تخصيص ذلك العوض المتغير لالتزامات الأداء غير المستوفاة غير مُهتمة.

٣-١-٦ تحديد مدة الإيجار للعقود ذات خيار التجديد والإنهاء - الشركة كمستأجر

تقوم الشركة بتحديد مدة عقد الإيجار على أنها مدة غير القابلة للإلغاء بالنسبة للعقد، مع أي فترات تتضمن خيار تمديد العقد فيما إذا كانت الشركة متيقنة بممارسة خيار التمديد، أو أي فترات تتضمن خيار إلغاء عقد الإيجار فيما إذا كانت الشركة متيقنة بأنها لن تعارض خيار إنهاء العقد بصورة معقولة.

لدى الشركة عدة عقود إيجار تتضمن خيارات التمديد والإلغاء. تقوم الشركة بممارسة الأحكام في تقييم ما إذا كانت متيقنة بشكل معقول من ممارسة خيار التجديد من عدمه أو إلغاء العقد. وبالتالي فإنها تضع في اعتبارها كافة العوامل ذات العلاقة التي تخلق حافزاً اقتصادياً لممارسة إما خيار التجديد أو الإنهاء. بعد تاريخ البدء، تقوم الشركة بإعادة تقييم مدة الإيجار وإذا ما كان هناك حدث جوهري أو تغير في الظروف يقع ضمن سيطرتها ويؤثر على قدرتها على ممارسة (أو عدم ممارسة) خيار التجديد أو الإنهاء (مثل إنشاء تحسينات جوهريّة على عقارات مستأجرة أو تخصيص جوهري للأصل المزجر).

لا يتم تضمين فترات التجديد لعقود إيجار المياني والمعدات الثقيلة (أي ١٠ و ٣ سنة) كجزء من مدة الإيجار حيث إنه من غير اليقين معقولاً أن تتم ممارسته. إضافة إلى ذلك، تدرج الفترات المغطاة بموجب خيارات الإنهاء كجزء من شروط عقد الإيجار فقط في حال عدم التأكد من ممارستها.

٣- الأحكام والتقديرات والافتراضات المحاسبية الهامة (تتمة)

٢-٣ التقديرات والافتراضات

فيما يلي الافتراضات الرئيسية المتعلقة بالمصادر المستقبلية والمصادر الرئيسية الأخرى لعدم التأكد من التقديرات في تاريخ التقرير المالي مما ينطوي على مخاطر جوهرية قد تتسبب في تعديلات هامة على القيم الدفترية للأصول والمطلوبات في السنة المالية اللاحقة كما هو موضح أدناه. اعتمدت الشركة في تقديراتها وافتراضاتها على المعايير المتاحة عن إعداد القوائم المالية. إلا أنه يجوز أن تتغير الظروف والافتراضات القائمة حول التطورات المستقبلية وفقاً للتغيرات في السوق أو الظروف الناشئة خارج سيطرة الشركة. تتعكس هذه التغيرات على الافتراضات عند حدوثها. فيما يلي المعلومات بشأن عدم التأكد من الافتراضات والتقديرات في البنود التالية:

٣-٢-١ تقدير احتياطيات الخام والموارد المعدنية

إن تقديرات احتياطيات الخام والموارد المعدنية هي تقديرات لكمية الخام التي يمكن استخراجها بشكل اقتصادي ونظامي من ممتلكات المناجم والتعدين للشركة. إن مثل هذه الاحتياطيات وتقديرات الموارد المعدنية والتغيرات فيها قد تؤثر على المركز المالي للشركة المصرح عنه ونتائجها على النحو التالي:

- قد تتأثر القيمة الدفترية لأصول التقيب والتقييم وممتلكات المناجم والتعدين والممتلكات والألات والمعدات بسبب التغيرات في التصفقات النقدية المستقبلية.
- قد تتغير مصروفات الاستهلاك والإطفاء في قائمة الربح أو الخسارة والدخل الشامل الأخر ويتم تحديد مثل هذه التغيرات باستخدام طريقة وحدات الإنتاج أو تغير العمر الانتاجي للأصل ذات الصلة.
- مخصصات إعادة التأهيل والمخصصات البيئية قد تتغير حال تغير تخمين الاحتياطي والتي تؤثر بدورها على التوقعات حيال حدوث الأنشطة والتكاليف المرتبطة بهذه الأنشطة.
- قد يتغير الاعتراف بالأصول الضريبية المؤجلة وقيمتها الدفترية بسبب التغيرات في الأحكام المتعلقة بوجود هذه الأصول وفي تقديرات الاسترداد المحتمل لهذه الأصول.

تقوم الشركة بتقدير احتياطيات الخام والموارد المعدنية الخاصة بها بناء على معلومات تم تجميعها بشكل مناسب تتعلق بالبيانات الجيولوجية والتقنية والأحجام والعمق والشكل ودرجة الخام وأساليب الإنتاج الملائمة ومعدلات الاسترداد من قبل أشخاص مؤهلين. يتطلب مثل هذا التحليل تقديرات جيولوجية معقدة لتفسير البيانات. يستند تقدير الاحتياطيات المستردة إلى عوامل مثل تقدير معدلات صرف العملات الأجنبية وأسعار السلع ومتطلبات رأس المال المستقبلية وتكاليف الإنتاج جنباً إلى جانب الافتراضات والأحكام الجيولوجية التي تم عملها تقدير حجم ودرجة جسم الخام.

وتعتمد الشركة احتياطيات الخام والموارد المعدنية وتفصح عنهما بما يتماشى والمبادئ الواردة في القانون الأسترالي للإبلاغ عن نتائج الاستكشاف والموارد المعدنية واحتياطيات الخام، الذي أعدته اللجنة الأسترالية المشتركة لاحتياطيات الخام التابعة للمعهد الأسترالي للتعدين وعلم المعادن، المعروفة باسم "نظام اللجنة المشتركة لاحتياطيات الخام". ويتطلب نظام اللجنة المشتركة لاحتياطيات الخام استخدام افتراضات استثمارية معقولة، من بينها:

- تقديرات الإنتاج المستقبلية، وتشتمل على الاحتياطيات المؤكدة والمحتملة وتقديرات الموارد والتوسعات المكلف بها
- أسعار السلع المستقبلية المتوقعة بناء على أسعار السوق الحالية والأسعار الأجلة وتقييم الشركة لمتوسط السعر على المدى الطويل
- التكاليف النقدية المستقبلية للإنتاج والمصروفات الرأسمالية والتزامات إعادة التأهيل

ومن ثم، تستجّل الإدارة رؤية بشأن أسعار المبيعات المتوقعة بناء على اتجاهات متوسط الأسعار التاريخية الحالية. فعلى سبيل المثال، إن ظلت الأسعار الحالية أعلى من المتوسطات التاريخية طويلة الأجل لفترة زمنية طويلة، فقد تفترض الإدارة أن الأسعار المنخفضة هي التي سيؤخذ بها مستقبلاً. ونتيجة لذلك، ستستخدم تلك الأسعار المنخفضة لتقدير احتياطيات الخام والموارد المعدنية وفقاً لنظام اللجنة المشتركة لاحتياطيات الخام. وبصفة عامة، ينشأ عن افتراضات الأسعار المنخفضة تقديرات أقل لاحتياطيات.

ونظراً لأن الافتراضات الاقتصادية المستخدمة قد تتغير ومع تشكيل معلومات جيولوجية إضافية أثناء تشغيل المنجم، فقد تتغير تقديرات احتياطيات الخام والموارد المعدنية.

٣-٢-٢ الأعمار الإنتاجية للمباني والسيارات

تقوم إدارة الشركة بتحديد الأعمار الإنتاجية المقدرة للمباني والسيارات لأغراض حساب الاستهلاك. يتم تحديد هذه التقديرات بعد الأخذ في الاعتبار الاستعمال المتوقع للأصول أو التلف الطبيعي. تقوم الإدارة بمراجعة القيمة المتبقية والأعمار الإنتاجية سنوياً ويتم تعديل مخصص الاستهلاك الذي سيتم تعديله مستقبلاً في الحالات التي تعتقد فيها الإدارة بأن الأعمار الإنتاجية تختلف عن التقديرات السابقة.

٣- الأحكام والتقديرات والافتراضات المحاسبية الهامة (تتمة)

٢-٣ التقديرات والافتراضات (تتمة)

٣-٢-٣ الأعمار الإنتاجية للممتلكات والألات والمعدات وممتلكات المناجم والتعدين واستهلاك وحدة الإنتاج

تستخدم الاحتياطيات التقديرية القابلة للاسترداد اقتصادياً في تحديد استهلاك و / أو إطفاء أصول الممتلكات والألات والمعدات وممتلكات المناجم والتعدين، باستثناء المباني والسيارات. وينشأ عن ذلك مصروفات استهلاك / إطفاء تتناسب مع استفاد العمر الإنتاجي المتبقي المتوقع من المنجم. ويؤخذ في الاعتبار عُمر كل بند، الذي يُقِيم سنوياً على الأقل، من حيث قيود العمر الطبيعي والتقييمات الحالية للاحتياطيات القابلة للاسترداد اقتصادياً لممتلكات المناجم والتعدين التي يقع فيها الأصل. وتتطلب هذه الحسابات استخدام التقديرات والافتراضات، بما في ذلك قيمة الاحتياطيات القابلة للاسترداد وتقديرات المصروفات الرأسمالية المستقبلية. ويمكن أن يتأثر حساب مُعدّل وحدات الإنتاج للاستهلاك / الإطفاء إلى الحد الذي يختلف فيه الإنتاج الفعلي في المستقبل عن الإنتاج الحالي المتوقع بناءً على الاحتياطيات القابلة للاسترداد اقتصادياً، أو إن تغيرت تقديرات المصروفات الرأسمالية المستقبلية وقد تنشأ التغيرات في الاحتياطيات القابلة للاسترداد اقتصادياً بسبب التغيرات في العوامل أو الافتراضات المستخدمة في تقدير الاحتياطيات، بما في ذلك:

- التأثير على الاحتياطيات القابلة للاسترداد اقتصادياً للفروق بين أسعار السلع الفعلية وافتراضات أسعار السلع
- المشاكل التشغيلية غير المتوقعة

وتجزى المحاسبة عن التغيرات في التقديرات بأثر مستقبلي.

٣-٢-٤ أخلاقي المنجم والالتزام البيئي

تخضع أنشطة التعدين والتقيب لأنظمة وتعليمات مختلفة. تقوم تقديرات الالتزامات البيئية على فهم الإدارة للمتطلبات القانونية لأنظمة الدول التي تعمل بها وشروط اتفاقيات الترخيص والتقديرات الهندسية. ويُجنّب مخصص تكاليف إغلاق المنجم بمجرد نشوء الالتزام. ويكتنف تكاليف إعادة التأهيل النهائية عدم تيقن، ويمكن أن تختلف تقديرات التكلفة استجابة للعديد من العوامل، بما في ذلك تقديرات الحجم والتكاليف المتعلقة بأنشطة إعادة المواقع إلى وضعها الأصلي والتغيرات التقنية والتغيرات التنظيمية وزيادات التكاليف مقارنة بمعدلات التضخم والتغيرات في معدلات الخصم (٢٠٢١م: ٢,٨٢٪ و٢٠٢٠م: ٢,٧٥٪). إن هذه الشكوك المتعلقة بهذه العوامل قد تؤدي إلى اختلاف المصروفات الفعلية المستقبلية عن المبالغ المخصصة لهذا الأمر في الوقت الحاضر. ولذا، تُوضَع تقديرات الافتراضات هامة لتحديد مخصص التزام إعادة تأهيل المنجم. ونتيجة لذلك، يمكن أن تجزى تعديلات جوهرية على المخصصات المُجنّبة من شأنها أن تؤثر على النتائج المالية المستقبلية. يمثل أي مخصص في تاريخ التقرير المالي أفضل تقدير للإدارة للقيمة الحالية للتكاليف المستقبلية المطلوبة لإعادة التأهيل.

٣-٢-٥ البضاعة

يتم عمل اختبارات صاقي القيمة الدفترية في تاريخ كل تقرير مالي بحيث تمثل أسعار المبيعات التقديرية المستقبلية للمنتج الذي تتوقع المنشأة تحقيقه عند معالجة المنتج وبيعه، ناقص التكاليف التقديرية لإكمال الإنتاج واعداد المنتج للبيع.

يتم قياس المخزون الاحتياطي من خلال تقدير عدد الامتيازات المضاعفة والمزولة من المخزون، ويعتمد عدد أوصاف الذهب الموجودة على البيانات التحليلية، وتعتمد نسبة الاسترداد التقديرية على طريقة المعالجة المتوقعة. يتم التحقق من أطنان المخزون الاحتياطي بشكل دوري.

٣-٢-٦ مصروفات التقيب والتقييم

يتطلب تطبيق الشركة للسياسة المحاسبية الخاصة بمصروفات التقيب والتقييم أن تقوم الشركة بعمل أحكام وذلك لتحديد ما إذا كانت المنافع الاقتصادية محتملة من التقيب المستقبلي أو البيع، أو أن الأنشطة لم تصل إلى مرحلة التقيم المعقول لوجود الاحتياطيات. بالإضافة إلى تطبيق الأحكام المحاسبية لتحديد ما إن كان من المرجح أن تنشأ منافع اقتصادية مستقبلية مما لدى الشركة من أصول التقيب والتقييم أو ما إن كانت الأنشطة لم تصل إلى مرحلة تسمح بإجراء تقييم معقول بشأن وجود الاحتياطيات، فقد طبقت الشركة عدداً من التقديرات والافتراضات. وتحديد مورد اللجنة المشتركة لاحتياطيات الخام هو في حد ذاته عملية تقديرية تتضمن درجات متفاوتة من عدم التيقن اعتماداً على كيفية تصنيف الموارد (أي من حيث القياس أو الإشارة أو الاستنتاج). وتؤثر التقديرات تأثيراً مباشراً عندما تؤجل الشركة مصروفات التقيب والتقييم. وتستلزم سياسة التأجيل من الإدارة وضع تقديرات وافتراضات معينة بشأن الأحداث والظروف المستقبلية، لا سيما ما إن كان ممكناً إنشاء عملية استخراج مجدبة اقتصادياً. وقد تتغير أي من هذه التقديرات والافتراضات عند توفر معلومات جديدة. وفي حال أصبحت معلومات متاحة، بعد رسمة المصروفات، تشير إلى أن استرداد المصروفات غير مرجح، يُسطب المبلغ المرسل ذي الصلة من قائمة الربح أو الخسارة والدخل الشامل الأخر في الفترة التي تصبح فيها المعلومات الجديدة متاحة.

٣- الأحكام والتقدير والافتراضات المحاسبية الهامة (تتمة)

٢-٣ التقديرات والافتراضات (تتمة)

٢-٣-٧ عقود الإيجار - تقدير معدل الاقتراض الإضافي

تستخدم الشركة معدل الاقتراض الإضافي لديها، باستثناء عندما يتوفر معدل الفائدة المنصوص عليه ضمناً في عقد الإيجار لقياس التزامات عقود الإيجار. معدل الاقتراض المتزايد هو معدل الفائدة الذي قد تضطر الشركة لدفعه للاقتراض، على مدى فترة مماثلة وبضمان مماثل، التمويل الضروري للحصول على أصل بقيمة مماثلة لحق استخدام الأصول في نفس الظروف الاقتصادية.

وبالتالي يعكس معدل الاقتراض الإضافي المبلغ الذي قد تضطر الشركة لدفعه وهو ما يتطلب تقديراً عندما لا يكون هناك معدلات قابلة للملاحظة متاحة، أو عندما تحتاج للتعديل لتعكس أحكام وشروط عقد الإيجار. تقدر الشركة معدل الاقتراض الإضافي باستخدام المعدلات القابلة للملاحظة (مثل معدلات الفائدة بالسوق) عندما تكون متاحة وينبغي القيام بتقديرات خاصة بالمنشأة.

٢-٣-٨ برامج المنافع المحددة

يتم تحديد تكلفة برنامج المنافع المحددة والقيمة الحالية للالتزام باستخدام تقييمات اكتوارية. يشمل التقييم الاكتواري إعداد افتراضات متعددة قد تختلف عن التطورات الفعلية في المستقبل. وتكتمل هذه الافتراضات بتحديد معدل الخصم والزيادة المستقبلية في الرواتب، ومعدلات الوفاء، وحركة التوظيف، والتقاعد. ونتيجة للتقديرات الخاصة بعملية التقييم وطبيعته طويلة الأجل، فإن التزام المنافع المحددة يمتاز بحساسية عالية تجاه التغيرات في تلك الافتراضات. تتم مراجعة جميع الافتراضات في تاريخ التقرير المالي.

إن معيار القياس الأكثر عرضة للتغيير هو معدل الخصم. وفي سياق تحديد معدل الخصم المناسب، تأخذ الإدارة في الاعتبار عائد السوق على سندات الشركات / الحكومة ذات الجودة العالية. يستند معدل الوفيات إلى جداول الوفيات المتاحة والخاص بالذول المعنية. تخضع جداول الوفيات هذه إلى التغيير فقط من وقت لآخر وفقاً للتغيرات الديموغرافية. تعتمد زيادات الرواتب المستقبلية على معدلات التضخم المستقبلية المتوقعة للذول المعنية. توجد تفاصيل أكثر حول التزامات منافع الموظفين في الإيضاح (١٧).

٢-٣-٩ تعويضات على أساس الأسهم

عند تحديد القيمة العادلة لمنح المكافآت التي يتم تسويتها على أساس الأسهم، يتم تطبيق طريقة تقييم مناسبة. لا يؤخذ في الاعتبار شروط الخدمة والأداء غير المرتبطين بالسوق عند تحديد القيمة العادلة لمنح المكافآت، ولكن خلال فترة الاستحقاق يتم تقييم احتمالية استيفاء الشروط كجزء من أفضل تقدير للشركة لعند المكافآت الممنوحة التي من المتوقع أن يتم استحقاقها. يؤخذ في الاعتبار أي شروط للأداء المرتبط بالسوق وشروط عدم الاستحقاق عند تحديد القيمة العادلة لمنح المكافآت.

٢-٣-١٠ الانخفاض في قيمة الأصول غير المالية

يظهر انخفاض القيمة عندما تتجاوز القيمة الدفترية للأصل أو الوحدة المولدة للنفد القيمة القابلة للاسترداد باعتبارها القيمة العادلة ناقصاً تكاليف البيع أو قيمتها قيد الاستعمال - أيهما أعلى يتم احتساب القيمة العادلة ناقصاً تكاليف الاستبعاد على أساس البيانات المتاحة لمعاملات البيع الملزمة، التي تمت بشروط تعامل عادل لأصول مماثلة أو الأسعار القابلة للملاحظة في السوق ناقصاً تكاليف العرضية لاستبعاد الأصل. يتم احتساب القيمة قيد الاستخدام على أساس نموذج التدفقات النقدية المخصومة. يتم اشتقاق التدفقات النقدية من الموازنة للسنوات الخمس المقبلة والتي لا تشمل أنشطة إعادة الهيكلة التي لم تتلزم بها الشركة بعد أو استثمارات مستقبلية هامة يمكن أن تعزز أداء الأصل للوحدة المولدة للنفد التي يتم اختبارها. إن القيمة القابلة للاسترداد حساسة تجاه معدل الخصم المستخدم في نموذج التدفقات النقدية المخصومة وكذلك التدفقات النقدية الداخلة المستقبلية المتوقعة ومعدل النمر المستخدم لأغراض استقراء المستقبل.

٢-٣-١١ المخصصات

تدرج المخصصات عندما يكون لدى الشركة التزام (قانوني أو ضمني) ناشئ عن حدث سابق ويمكن تقديره بصورة موثوقة منها، ويكون هناك احتمال أن يُطلب من الشركة سداد هذا الالتزام من تدفق منافع اقتصادية إلى خارج الشركة. تحدد المخصصات عن طريق خصم التدفقات النقدية المستقبلية المتوقعة بمعدل ما قبل الضريبة والذي يعكس تقييمات السوق الحالية للقيمة الوقتية للمال والمخاطر المتعلقة بالالتزام يدرج عكس قيد الخصم كتكلفة تمويل.

٢-٣-١٢ مبدأ الاستمرارية

قامت إدارة الشركة بعمل تقييم لتدبيراتها على الاستمرار على أساس مبدأ الاستمرارية وتوصلت إلى قناعة أن لديها الموارد للاستمرار في نشاطها في المستقبل المنظور. إضافة إلى ذلك، ليست الإدارة على دراية بأي عدم يقين جوهري قد يلقي بظلال من الشك حول قدرة الشركة على الاستمرار وفق مبدأ الاستمرارية. وبالتالي، تم الاستمرار في إعداد القوائم المالية على أساس مبدأ الاستمرارية.

٤- ملخص للسياسات المحاسبية الهامة

تم تطبيق السياسات المحاسبية أدناه بشكل ثابت فيما عدا ما ذكر في الإيضاح (٥) عند إعداد هذه القوائم المالية:

٤-١ العملات الأجنبية

تسجل المعاملات التي تتم بعملات أجنبية مبدئياً عن طريق الشركة بعملتها الوظيفية وبالسعر الفوري السائد في تاريخ المعاملة الأولى المؤهلة للاعتراف. يتم تحويل الأصول والمطلوبات النقدية المقومة بعملات أجنبية إلى العملة الوظيفية بأسعار الصرف الفورية للعملة الوظيفية السائدة في تاريخ التقرير المالي. تدرج الفروقات الناتجة عن تسويات أو تحويل بنود نقدية في الربح أو الخسارة يتم تحويل البنود غير النقدية التي يتم قياسها بالتكلفة التاريخية بعملة أجنبية باستخدام أسعار الصرف في تواريخ المعاملات الأولية. يتم تحويل البنود غير النقدية المقاسة بالقيمة العادلة وبعملة أجنبية باستخدام أسعار الصرف السائدة في تاريخ تحديد القيمة العادلة. يتم التعامل مع الربح أو الخسارة الناشئة عن تحويل البنود غير النقدية المقاسة بالقيمة العادلة وفقاً للتسجيل بالربح أو الخسارة نتيجة التغيرات في القيمة العادلة للبيد غير النقدي.

٤-٢ تصنيف الأصول والمطلوبات من "متداولة" إلى "غير متداولة"

تعرض الشركة الأصول والمطلوبات في قائمة المركز المالي استناداً إلى التصنيف متداول / غير متداول.

الأصول

يعتبر الأصل متداولاً وذلك:

- توقع بيع الأصل أو هناك نية لبيعه أو استهلاكه خلال دورة الأعمال العادية،
- الاحتفاظ بالأصل بغرض المتاجرة بشكل أساسي،
- توقع تحقق الأصل خلال اثني عشر شهراً بعد تاريخ التقرير المالي، أو
- كون الأصل نقداً أو ما في حكمه إلا إذا كان محظوراً بتبادل الأصل أو استخدامه لتسوية التزام ما خلال اثني عشر شهراً على الأقل من تاريخ التقرير المالي.

يتم تصنيف جميع الأصول الأخرى كأصول غير متداولة.

المطلوبات

يعتبر الالتزام متداولاً وذلك:

- توقع تسوية الالتزام خلال دورة الأعمال العادية للشركة،
- الاحتفاظ بالالتزام بغرض المتاجرة بشكل أساسي،
- توقع تسوية الالتزام خلال اثني عشر شهراً بعد تاريخ التقرير المالي، أو
- عدم وجود حق غير مرتبط بشرط لتأجيل تسوية الالتزام على مدى اثني عشر شهراً على الأقل بعد تاريخ التقرير المالي.

يتم تصنيف جميع المطلوبات الأخرى كمطلوبات غير متداولة.

تصنف أصول ومطلوبات الضريبة المؤجلة كأصول ومطلوبات غير متداولة.

٤-٣ أصول تنقيب وتقييم

يشتمل نشاط التنقيب والتقييم على استكشاف الموارد المعدنية وتحديد الجدوى الفنية وتقييم الجدوى التجارية لمورد مُحَدَّد.

ويتضمن نشاط التنقيب والتقييم ما يلي:

- البحث عن بيانات التنقيب السابقة وتحليلها
- جمع بيانات التنقيب من خلال الدراسات الجيوفيزيائية
- الحفر الاستكشافي وجمع العينات
- تحديد حجم ودرجة المورد وفحصها
- الوقوف على متطلبات النقل والبنية التحتية
- إجراء دراسات السوق والتمويل

وتطبق الشركة طريقة التكلفة الكاملة المحاسبية المطبقة على أساس منطقة الاهتمام لتكاليف التنقيب والتقييم. وتُرسل تكاليف الترخيص المدفوعة للحصول على الحق في التنقيب في منطقة تنقيب قائمة وتُسْهَلَك على مدار العمر الإنتاجي للمنجم.

٤- ملخص للسياسات المحاسبية الهامة (تتمّة)

٣-٤ أصول تنقيب وتقييم (تتمّة)

وبمجرد الحصول على الحقّ النظامي في الاستكشاف، تُحمّل مصروفات التنقيب والتقييم على الربح أو الخسارة عند تكبّدها، ما لم تُلخّص الشركة إلى أنه من المرجّح أن تتحقّق فائدة اقتصادية مستقبلية. وتشمل هذه التكاليف ما يتعلّق مباشرة من مكافآت الموظفين والمواد والوقود المُستخدم وتكاليف المسح وتكاليف الحفر والمدفوعات المقدّمة للمقاولين.

وعند تقييم ما إن كانت المصروفات تستوفي معايير الرسمة، تُستخدَم عدّة مصادر مختلفة للمعلومات. وتعتمد المعلومات المُستخدمة لتحديد احتمالية المنافع المستقبلية على ما أُجريَ من تعلق التنقيب والتقييم.

وتُعَدّ مصروفات التنقيب والتقييم المتكبّدة على التراخيص في ظلّ عدم إنشاء مؤرّد متوافق مع اللجنة المشتركة لاحتياطيات الخام كمصروفات عند تكبّدها حتى إجراء تقييم كافٍ يفرض إنشاء مؤرّد متوافق مع اللجنة المشتركة لاحتياطيات الخام.

وعند إنشاء مؤرّد متوافق مع اللجنة المشتركة لاحتياطيات الخام (إذ ترى الشركة عند هذه المرحلة احتمالية تحقّق منافع اقتصادية)، ترسل الشركة أي مصروفات تقييم أخرى متكبّدة على التراخيص المعني كأصول استكشاف وتقييم حتى مرحلة إنشاء احتياطي متوافق مع اللجنة المشتركة لاحتياطيات الخام. وتُعتبر مصروفات الاستكشاف والتقييم المرسمة أصلاً غير ملموس.

ويُعزّف مبدئياً بأصول التنقيب والتقييم المستحوذ عليها في عملية تجميع منشآت بالقيمة العادلة، بما في ذلك الموارد واحتمالية الاستكشاف بما تُعتبر تمثل قيمة تتجاوز الاحتياطيات المؤكّدة والمحتملة. وعلى غرار ذلك، تُرسَل أيضاً التكاليف المرتبطة بالحصول على أصل استكشاف وتقييم (التي لا تمثل نشاطاً تجارياً)، وتُقدّر لاحقاً بالتكلفة، ناقصاً الانخفاض المتراكم في القيمة، إن وُجد. وبمجرد إنشاء الاحتياطيات المتوافقة مع اللجنة المشتركة لاحتياطيات الخام والموافقة على أعمال التطوير، تُحوّل أصول التنقيب والتقييم إلى "منجم قيد الإنشاء"، وهي فئة فرعية ضمن "ممتلكات المناجم والتعدّين". ولا يُحمّل أي إطفاء خلال مرحلة التنقيب والتقييم.

٤-٤ مناجم قيد الإنشاء

تُحوّل المصروفات من "أصول تنقيب وتقييم" إلى "مناجم قيد الإنشاء" وهي فئة فرعية من "ممتلكات المناجم والتعدّين" بمجرد أن يدعم العمل المنجز حتى تاريخه التطوير للمستقبلي للممتلكات ويحصل هذا التطوير على الموافقات المناسبة.

وبعد تحويل أصول التنقيب والتقييم، تُرسَل جميع المصروفات اللاحقة على إنشاء أو تركيب أو استكمال مرافق البنية التحتية في "مناجم قيد الإنشاء". وتمثل مصروفات التطوير صافي عائدات بيع الخام المستخرَج خلال مرحلة التطوير إلى الحدّ الذي يعتبر جزءاً لا يتجزأ من تطوير المنجم وتُرسَل أي تكاليف متكبّدة على اختبار الأصول لتحديد ما إن كانت تعمل على النحو المُستهدف، بالصافي بعد حسم أي عائدات مقبوضة من بيع أي منتج أنتج أثناء عملية الاختبار. وعندما تتجاوز هذه العائدات تكلفة الاختبار، يُعزّف بأي زيادة في قائمة الربح أو الخسارة والدخل الشامل الآخر. وبعد بدء الإنتاج، تُحوّل جميع الأصول المُدرّجة في "المناجم قيد الإنشاء" إلى "مناجم الإنتاج" التي تُعدّ أيضاً فئة فرعية من "ممتلكات المناجم والتعدّين".

٥-٤ ممتلكات المناجم والتعدّين والممتلكات والألات والمعدات

الاعتراف الأولي

عند استكمال مرحلة "المناجم قيد الإنشاء"، تُحوّل الأصول إلى "ممتلكات وألات ومعدات" أو "ممتلكات مناجم وتعدّين". تُدرج بنود الممتلكات والألات والمعدات وممتلكات المناجم والتعدّين بالتكلفة بعد خصم الاستهلاك المتراكم وخسائر انخفاض القيمة المتراكمة.

وتشمل التكلفة المبدئية للأصل على سعر شراءه أو تكلفة إنشائه وأي تكاليف مرتبطة ارتباطاً مباشراً بالوصول بالأصل إلى مرحلة التشغيل والتقدير المبدئي للالتزام بإعادة التأهيل والأصول المؤهّلة (حيثما كان ذلك مناسباً) وتكاليف الاقتراض. ويمثل سعر الشراء أو تكلفة الإنشاء إجمالي المبلغ المدفوع والقيمة العادلة لأي عوض آخر دُفع لشراء الأصل.

وتتألف ممتلكات المناجم والتعدّين أيضاً من القيمة العادلة العائدة لاحتياطيات المعادن وجزء من الموارد المعدنية التي تعتبر محتملة الاستخراج الاقتصادي في وقت الشراء. وعندما ينتقل مشروع إنشاء المنجم إلى مرحلة الإنتاج، تتوقف رسمة بعض تكاليف إنشاء المنجم، وتعتبر التكاليف إما جزءاً من تكلفة المخزون وإما مُدرّجة ضمن المصروفات، باستثناء التكاليف المؤهّلة للرسمة المتعلقة بإضافات أصول التعدّين والتحسينات، أو أعمال التطوير الأخرى، أو تطوير منجم باطني، أو تطوير احتياطي قابل للتعدّين.

٤- ملخص للسياسات المحاسبية الهامة (تتمّة)

٥-٤ ممتلكات المناجم والتعدّين والممتلكات والألات والمعدات (تتمّة)

الاستهلاك / الإطفاء

تُسَهّل / تُطغى التكاليف المتراكمة لتطوير المنجم على أساس طريقة وحدات الإنتاج على مدى الاحتياطيات القابلة للاسترداد اقتصادياً من المنجم المعني، باستثناء في حالة الأصول التي يكون عمرها الإنتاجي أقل من عمر المنجم؛ حيث تُطبّق في هذه الحالة طريقة القسط الثابت. وتشمل الاحتياطيات القابلة للاسترداد اقتصادياً الاحتياطيات المؤكّدة والمحتملة.

يتم احتساب الاستهلاك / الإطفاء على أساس الطرق التالية:

الفئات

طريقة الاستهلاك / الإطفاء

أصول غير ملموسة	طريقة القسط الثابت - العمر الإنتاجي للمنجم
أصول تعدّين	طريقة القسط الثابت - العمر الإنتاجي للمنجم
أصل تطوير منجم تحت الأرض المياني	طريقة القسط الثابت - العمر الإنتاجي للمنجم
تحسينات المباني المستأجرة	طريقة القسط الثابت - العمر الإنتاجي للمنجم أو ٣٠ سنة أيهما أقل
أعمال مدنية	وحدة إنتاج
ألات ومعدات	وحدة إنتاج
معدات ثقيلة	وحدة إنتاج
مخلفات السدود	وحدة إنتاج
السيارات	طريقة القسط الثابت - ٤ سنوات

وتُطغى القيمة العادلة التقديرية العائدة لاحتياطيات المعادن وجزء من الموارد المعدنية التي تُعتبر محتملة الاستخراج الاقتصادي في وقت الشراء على أساس طريقة وحدة الإنتاج، حيث يتمثل العامل المشترك في الاحتياطيات المؤكّدة والمحتملة، وليعض المناجم، هو جزء من الموارد المعدنية المتوقع استخراجها اقتصادياً. وقد تُنزع هذه الموارد المعدنية الأخرى في حسابات الاستهلاك في ظل ظروف محدودة وفي ظل وجود درجة عالية من الثقة في استخراجها الاقتصادي. وتتنطبق هذه الحالة عندما لا تتمتع الموارد المعدنية الأخرى بوضع الاحتياطيات لمجرد أنه لم تُنقذ أعمال التقييم التفصيلية اللازمة بعد، واتفق الموظفون الفنيون المسؤولون على أن إدراج نسبة من الموارد المقاسة والمبيّنة هو أمر مناسب بناءً على معدلات تحويل الاحتياطي التاريخية.

تدرج الممتلكات والألات والمعدات بالتكلفة، ناقصاً الاستهلاك المتراكم وأي خسارة انخفاض في القيمة متراكمة، إن وجدت.

تشمل التكلفة المصروفات التي تعود مباشرة إلى اقتناء الأصل. وتتضمن تكلفة الأصول التي يتم إنشاؤها ذاتياً تكلفة المواد والعمالة المباشرة، وأي تكاليف أخرى تتعلّق مباشرة بإحضار الأصول إلى العمل وفقاً للفرص المحدد من أجله، وتكاليف التفكير وإزالة بعض البنود، وإعادة الموقع لحالته الأصلية وتكاليف اقتراض أصول مؤهّلة.

يتم استبعاد بند الممتلكات والمصنّعات والمعدات وأي جزء جوهرى تم الاعتراف به مبدئياً عند الاستبعاد أو عندما لا يتوقع تدفق منافع اقتصادية مستقبلية من استخدامه أو استبعاده. تدرج أية أرباح أو خسائر ناتجة عن التوقف عن اثبات أي أصل (التي يتم احتسابها كفرق بين صافي متحصلات الاستبعاد والقيمة الدفترية للأصل) في قائمة الربح أو الخسارة عند التوقف عن اثبات الأصل.

يتم مراجعة القيمة المتبقية والاعصار الإنتاجية وطرق استهلاك الممتلكات والألات والمعدات في نهاية كل سنة مالية، ويتم تعديلها بأثر مستقبلي، إذا كان ذلك ملائماً.

لا يتم استهلاك الأصول تحت الإنشاء غير الجاهزة للعرض المنشود منها.

وكذلك عندما يتم إجراء تقيّس رئيسي (صيانة دورية أو إيقاف مخطط أو غير مخطط) فيتم إدراج التكلفة العائدة للأصل مباشرة في القيمة الدفترية للألات والمعدات في حالة استيفاء معايير الاعتراف. ويتم تسجيل هذا الأمر كعنصر منفصل مع عمر انتاجي يساوي عموماً الفترة ما بين الفحص الحالي والفحص الرئيسي المبرمج التالي (الفحص الدوري). إذا حدثت الصيانة الدورية التالية قبل التاريخ المحدد، يتم احتساب أي قيمة دفترية حالية للصيانة السابقة فوراً في قائمة الربح أو الخسارة مباشرة.

يتم إدراج الأعمال الرأسمالية تحت التنفيذ بالتكلفة ناقصاً أي خسارة انخفاض في القيمة مسجلة. عندما تكون الأصول جاهزة للاستعمال المرجو منها، يتم تحويل الأعمال الرأسمالية تحت التنفيذ إلى فئة الممتلكات والألات والمعدات المناسبة ويتم احتسابها وفقاً لسياسات الشركة. لا يتم استهلاك الأعمال الرأسمالية تحت التنفيذ.

التغير في التقييم

بناءً على تقييم وتوصية الاستشاري الخاص بالإدارة، تم تعديل مجموع الوحدات المتوقعة للإنتاج من ١ يناير ٢٠٢٢م لمنجم المصنّع إلى ٨,٢ مليون طن مكعب (١ يناير ٢٠٢١م: إلى ٨,٦ مليون طن مكعب) ومنجم جبل قبان من ٤,١ مليون طن مكعب (١ يناير ٢٠٢١م: ٢,٢ مليون طن مكعب). إضافة لذلك، فإن العمر الانتاجي لمنجم جبل قبان يقدّر أنه حتى ٣١ ديسمبر ٢٠٣٠م (٢٠٢١م: ٣١ ديسمبر ٢٠٢٦م) على أساس أفضل التقديرات. تم تطبيق هذا التغيير في وحدات الانتاج المتوقعة والعمر الانتاجي بآثر مستقبلي من ١ يناير ٢٠٢٢م. سيؤدي التغيير في وحدات الانتاج المتوقعة والعمر الانتاجي إلى تغيير في مخصص الاستهلاك والإطفاء المحمّل للفترة الحالية بما يقارب مبلغ ١٠٠١ مليون ريال سعودي. ومع ذلك، لا يمكن احتساب التأثير في السنوات المستقبلية نتيجة الفحص السنوي للعمر الانتاجي المتبقي والاحتياطيات.

٦-٤ عقود الإيجار

تُقيّم الشركة في بداية العقد جميع الاتفاقيات لتحديد ما إن كان هو بحد ذاته عقد إيجار أو ينطوي على عقد إيجار. وذلك، إذا ما تم بموجب العقد نقل الحق في السيطرة على استخدام أصل محدد لفترة محددة مقابل ثمن محدد. والشركة ليست مؤجّراً في أي معاملات، بل هي لا تتعامل إلا بصفة المستأجر.

الشركة كمستأجر

تقوم الشركة بتطبيق طريقة واحدة للاعتراف بكافة عقود الإيجار وقياسها، فيما عدا عقود الإيجار قصيرة الأجل وعقود إيجار الأصول منخفضة القيمة. تقوم الشركة بالاعتراف بالتزامات الإيجار لسداد دفعات الإيجار وحق استخدام الأصول التي تمثل الحق في استخدام الأصول المعنية.

حق استخدام الأصول

تقوم الشركة بإدراج حق استخدام الأصول في تاريخ بدء عقد الإيجار (تاريخ توفر الأصل حق استعمال الأصول). يقاس حق استخدام الأصول بالتكلفة، ناقصاً الاستهلاك المتراكم وخسائر الانخفاض في القيمة، ويتم تعديلها نتيجة إعادة قياس التزامات الإيجار. تتضمن تكلفة حق استخدام الأصول قيمة التزامات عقود الإيجار المسجلة والتكاليف المباشرة الأولية المتكبدة ودفعات الإيجار المدفوعة في أو قبل تاريخ بداية العقد ناقص أي حوافز إيجار مستلمة. يتم استهلاك حق استخدام الأصول على أساس القسط الثابت على مدى فترة الإيجار والأعمار الإنتاجية المقدرة للأصول، أيهما أقصر، على النحو التالي:

- مباني ١٠ سنوات
- معدات ثقيلة ٣ سنوات

إذا كانت ملكية الأصل المستأجر تنتقل إلى الشركة في نهاية مدة الإيجار أو أن التكلفة تعكس ممارسه خيار الشراء، فيحسب الاستهلاك باستخدام العمر الإنتاجي المقدر للأصل. يخضع حق استخدام الأصول لانخفاض القيمة، ويرجى الرجوع إلى الإيضاح ١٠-٤.

التزامات عقود الإيجار

في بداية عقد الإيجار، تقوم الشركة بإدراج التزامات عقود الإيجار المقاسة بالقيمة الحالية لدفعات الإيجار طوال مدة الإيجار. تتضمن دفعات الإيجار دفعات ثابتة (تتضمن الدفعات الثابتة غير الجوهرية) ناقصاً أي محفزات إيجار مستحقة الاستلام، ودفعات إيجار متغيرة القيمة بناءً على المؤشر أو المعدل، والمبالغ المتوقع دفعها مقابل ضمانات المبالغ المتبقية. تتضمن دفعات الإيجار أيضاً سعر الممارسة لخيار الشراء الذي من المتوقع بقوة أن تمارسه الشركة ودفعات الغرامات المتصلة بإنهاء العقد فيما إذا كانت شروط الإيجار تعطي الشركة الحق في إنهاء عقد الإيجار. ودفعات الإيجار المتغيرة التي لا تعتمد على مؤشر أو معدل ثابت يتم إدراجها كمصروف (ما لم يتم تكبدها لإنتاج بضائع) في الفترة التي يحصل فيها الحدث أو الظرف للدفع.

عند احتساب القيمة الحالية لدفعات الإيجار، تستخدم الشركة معدل الاقتراض المتزايد في تاريخ ابتداء العقد فيما إذا كان معدل الفائدة الضمني في العقد لا يمكن تحديده بشكل فوري. بعد بداية العقد يتم زيادة مبلغ التزامات عقود الإيجار ليعكس ازدياد الفائدة وانخفاض المبلغ عند دفع الإيجارات. كما أنه يتم إعادة قياس القيمة الدفترية لالتزامات عقود الإيجار إذا ما كان هناك تعديل أو تغيير في مدة العقد أو تغير في مدفوعات الإيجار (أي تغييرات في المدفوعات المستقبلية الناتجة عن التغيير في المؤشر أو المعدل المستخدم لتحديد مثل هذه مدفوعات الإيجار) أو تغيير في تقييم خيار شراء الأصل الأساسي. يتم تضمين مكون التكلفة المالية في قائمة الربح أو الخسارة.

عقود الإيجار قصيرة الأجل وعقود إيجار الأصول منخفضة القيمة

تقوم الشركة بتطبيق الإعفاء من إثبات عقود الإيجار قصيرة الأجل على عقود الإيجار قصيرة الأجل الخاصة (أي عقود الإيجار التي تبلغ مدتها ١٢ شهراً أو أقل اعتباراً من تاريخ بدء الإيجار ولا تتضمن خيار الشراء). كما تقوم بتطبيق استثناء الاعتراف بعقود الإيجار للأصول المنخفضة القيمة على ما لديها من عقود إيجار لأصول تُعتبر منخفضة القيمة. يتم إدراج دفعات الإيجار المتعلقة بعقود الإيجار قصيرة الأجل وعقود إيجار الأصول منخفضة القيمة كمصروف على أساس القسط الثابت على مدى فترة الإيجار.

مخزون مرمرات

يتم قياس المرمرات بالتكلفة أو صافي القيمة القابلة للتحقق - أيهما أقل. وتُحدّد التكلفة على أساس متوسط التكلفة المرجّح، وتتضمن تكلفة المواد والعمالة ونسبة مناسبة من المصروفات المباشرة والتكاليف الأخرى المتكبدة للوصول بها إلى موقعها وحالتها الحاليين.

مخزون الخام

يُعتزّف بمخزون الخام كمخزون عند استخراجها من المنجم، ويمكن إجراء تقييم موثوق به للمحتوى المعدني ويمكن قياس تكلفة الإنتاج قياساً موثوقاً. وتشتمل تكلفة مخزون الخام على جميع التكاليف المباشرة وغير المباشرة للوصول به إلى الموقع والحالة الحاليين. ويُقيّم مخزون الخام بالتكلفة أو بصافي القيمة القابلة للتحقق، أيهما أقل. يتم تقييم كميات ودرجات المخزون والأعمال قيد التنفيذ بصورة رئيسية من خلال الدراسات الاستقصائية والفحوصات.

الأدوات وقطع الغيار والمواد الاستهلاكية

يتم تقييم الأدوات وقطع الغيار والمواد الاستهلاكية بالتكلفة، ناقصاً مخصص البنود المتقادمة وبطيئة الحركة. صافي القيمة القابلة للتحقق هو سعر البيع التقديري ضمن دورة الأعمال العادية ناقص التكاليف التقديرية لانتهاء ومصروفات البيع. ويُحدّد أي مخصص للتقدم بالرجوع إلى بنود مُحدّدة من المخزون. وتُجرى مراجعة دورية لتحديد مقدار أي مخصص للتقدم.

٨-٤ النقد وما في حكمه

يتكون النقد وما في حكمه في قائمة المركز المالي وقائمة التدفقات النقدية من النقد لدى البنوك والنقد في الصندوق وودائع قصيرة الأجل عالية السيولة بتاريخ استحقاق ثلاثة أشهر أو أقل والتي يمكن تحويلها لمبالغ نقدية معلومة وتخضع لمخاطر غير جوهرية في التغيير في القيمة.

٩-٤ الأدوات المالية

الأداة المالية هي أي عقد ينشأ عنه أصل مالي لمنشأة ما والتزام مالي أو أداة حقوق ملكية لمنشأة أخرى.

أ) الأصول المالية**الاعتراف الأولي والقياس**

يعتمد القياس اللاحق، عند الاعتراف الأولي، للأصل المالي على تصنيفه إما بالتكلفة المطلقة أو القيمة العادلة من خلال الدخل الشامل الأخر أو القيمة العادلة من خلال الربح أو الخسارة.

يعتمد تصنيف الأصول المالية عند التسجيل الأولي على خصائص التدفقات النقدية التعاقدية للأصل المالي ونموذج أعمال الشركة في إدارة هذه الأصول. باستثناء النعم المدينة التجارية التي لا تحتوي على مكون مالي جوهري، تقوم الشركة في بداية الأمر بقياس الأصل المالي بقيمته العادلة زانداً، في حالة الأصل المالي غير المصنّف بالقيمة العادلة من خلال الربح أو الخسارة، تكاليف المعاملة. يتم قياس النعم المدينة التجارية التي لا تحتوي على مكون مالي جوهري بسعر المعاملة المحدد بموجب المعيار الدولي للتقرير المالي (١٥) "الإيرادات من العقود من العملاء". يرجى الرجوع إلى الإيضاح ١٧-٤ لمزيد من المعلومات حول السياسة المحاسبية.

من أجل تصنيف الأصل المالي وقياسه بالتكلفة المطلقة أو القيمة العادلة من خلال الدخل الشامل الأخر، يجب أن ينتج عنها تدفقات نقدية والتي هي " فقط مدفوعات لأصل المبلغ أو فائدة على أصل المبلغ القائم". يشار إلى هذا التقييم أنه اختبار لـ "مدفوعات أصل المبلغ أو فائدة على أصل المبلغ القائم" ويتم على مستوى الأداة. تُصنّف الأصول المالية ذات التدفقات النقدية التي ليست فقط مدفوعات لأصل المبلغ أو فائدة على أصل المبلغ القائم وتُقاس بالقيمة العادلة من خلال الربح أو الخسارة، بغض النظر عن نموذج الأعمال.

يشير نموذج أعمال الشركة في إدارة الأصول المالية إلى كيفية قيام الشركة بإدارة أصولها المالية من أجل إيجاد تدفقات نقدية. ويحدد نموذج الأعمال فيما إذا أنه سيكون هناك تدفقات نقدية من تحصيل التدفقات النقدية التعاقدية أو بيع الأصول المالية أو كليهما. يتم الاحتفاظ بالأصول المالية المصنفة والمقاسة بالتكلفة المطفأة في نطاق نموذج أعمال بهدف الاحتفاظ بالأصول المالية من أجل تحصيل تدفقات نقدية تعاقدية منها، بينما يتم الاحتفاظ بالأصول المالية المصنفة والمقاسة بالقيمة العادلة من خلال الدخل الشامل الآخر في نطاق نموذج أعمال بهدف الاحتفاظ بها للحصول على تدفقات نقدية تعاقدية منها وبيعها.

يتم الاعتراف بمشتربات أو مبيعات الأصول المالية التي تتطلب تسليم الأصول في إطار زمني محدد بموجب لائحة أو اتفاقية في السوق (التجارة العادية) في تاريخ المتاجرة، وهو التاريخ الذي تنترم فيه الشركة بشراء أو بيع الأصل.

لأغراض القياس اللاحق، يتم تصنيف الأصول المالية ضمن الفئات التالية:

- الأصول المالية بالتكلفة المطفأة (أدوات الدين)،
- الأصول المالية بالقيمة العادلة من خلال الدخل الشامل الآخر مع تدوير الأرباح والخسائر المترجمة (أدوات الدين)،
- الأصول المالية المصنفة بالقيمة العادلة من خلال الدخل الشامل الآخر مع عدم تدوير الأرباح والخسائر المترجمة عند إلغاء الاعتراف (أدوات حقوق الملكية)،
- الأصول المالية بالقيمة العادلة من خلال الربح أو الخسارة.

يتم قياس الأصول المالية بالتكلفة المطفأة لاحقاً باستخدام طريقة معدل الفائدة الفعال وتخضع لانخفاض القيمة. يتم الاعتراف بالأرباح والخسائر في قائمة الربح أو الخسارة عند استبعاد الأصل، أو تعديله أو انخفاض قيمته. هذه الفئة الأكثر أهمية للشركة. تتضمن الأصول المالية للشركة بالتكلفة المطفأة على النقد وما في حكمه والنم المدينة الأخرى.

قيماً يخس أدوات الدين بالقيمة العادلة من خلال الدخل الشامل الآخر، تُدرج إيرادات الفائدة وإعادة تقييم صرف العملات الأجنبية وخسائر الانخفاض في القيمة أو عكس القيود في قائمة الربح أو الخسارة وتحتسب بنفس طريقة الأصول المالية المقاسة بالتكلفة المطفأة. تدرج تغيرات القيمة العادلة المتبقية في الدخل الشامل الآخر. وعند التوقف عن الاعتراف بها، يتم إعادة تدوير تغير القيمة العادلة المترجم المدرج في الدخل الشامل الآخر إلى الربح أو الخسارة.

حالياً، لا يوجد لدى الشركة أي أصول مالية بالقيمة العادلة من خلال الدخل الشامل الآخر.

عند الاعتراف الأولي، يمكن للشركة أن تختار تصنيف استثماراتها في حقوق الملكية بشكل غير قابل للإلغاء كأدوات حقوق ملكية مصنفة بالقيمة العادلة من خلال الدخل الشامل الآخر عندما تستوفي تعريف حقوق الملكية بموجب معيار المحاسبة الدولي (٣٢) الأدوات المالية: العرض وعدم الاحتفاظ بها للمتاجرة. تم تحديد التصنيف على أساس كل أداة على حدة.

لا يتم لبدأ تدوير الأرباح والخسائر من هذه الأصول المالية في الربح أو الخسارة. يتم الاعتراف بتوزيعات الأرباح كإيرادات أخرى في قائمة الربح أو الخسارة عند نشوء الحق في الدفع، إلا عندما تستفيد الشركة من هذه المتحصلات كاسترداد جزء من تكلفة الأصل المالي، وفي هذه الحالة، يتم تسجيل الأرباح في الدخل الشامل الآخر. إن أدوات حقوق الملكية المصنفة بالقيمة العادلة من خلال الدخل الشامل الآخر غير معرضة لتقييم انخفاض القيمة.

حالياً، لا يوجد لدى الشركة أي أصول مالية بالقيمة العادلة من خلال الدخل الشامل الآخر.

تقيد الأصول المالية بالقيمة العادلة من خلال الربح أو الخسارة في قائمة المركز المالي بالقيمة العادلة مع تسجيل صافي التغيرات في القيمة العادلة في قائمة الربح أو الخسارة.

وتُسرّع أغلب مبيعات الشركة مؤقتاً، ما يعني أنّ سعر البيع النهائي عادة ما يُحدّد بعد ٣٠ إلى ٩٠ يوماً من التسليم إلى العميل بداية على سعر المُدرج في السوق المنصوص عليه في العقد، ونتيجة لذلك، فإنّ مبيعات الشركة مُعرّضة لتحركات في أسعار السلع المستقبلية. وفي كل تاريخ قوائم مالية، وبعد البيع المبدئي، تُحدّد أسعار الحسابات التجارية المدبنة المُسرّعة مؤقتاً بأسعار السوق باستخدام أسعار السوق الأجلّة ذات الصلة للفترة المنصوص عليها في العقد. ويؤدّي هذا التعرض لسعر السلع إلى عجز هذه الحسابات التجارية المدبنة عن اجتياز اختبار المنفوعات الحصرية لأصل المبلغ والفائدة ونتيجة لذلك، تُقاس هذه الحسابات المدبنة بالقيمة العادلة من خلال الربح أو الخسارة من تاريخ الاعتراف بالبيع المقبل، مع تعديلات لاحقة على الأسعار المُحدّدة حسب السوق والمُعترف بها في أرباح / (خسائر) القيمة العادلة من المنتجات المُسرّعة مؤقتاً والقيمة الدفترية للحسابات التجارية المدبنة القائمة، إنّ كانت جوهرية. وتُعرّض أرباح (خسائر) القيمة العادلة من المنتجات المُسرّعة مؤقتاً ضمن الإيرادات كحركة في إيرادات مؤقتة.

يتم بشكل رئيسي إلغاء الاعتراف بأصل مالي (أو حيثما يقتضي الحال جزء من الأصل المالي أو جزء من مجموعة من أصول مالية متماثلة) (أي استبعادها من قائمة المركز المالي للشركة) عند:

- انتهاء الحق في استلام تدفقات نقدية من الأصل، أو
- قيام الشركة بتحويل حقوقها في استلام تدفقات نقدية من أصل أو تحمل التزام بدفع تدفقات نقدية مستلمة بالكامل دون تأخير جوهرية إلى طرف ثالث بموجب اتفاقية "تمرير"، أو (أ) قيام الشركة فعلياً بتحويل كافة مخاطر ومنافع الأصل أو (ب) عدم قيام الشركة بتحويل أو الاحتفاظ بكافة مخاطر ومنافع الأصل، ولكن قامت بتحويل السيطرة على الأصل.

عندما تقوم الشركة بتحويل حقوقها لاستلام التدفقات النقدية من أصل ما أو الدخول في ترتيبات تمرير، فإنها تقوم بتقييم إذا ما، وإلى أي مدى، احتفظت بالمخاطر والمنافع المرتبطة بالملكية. ولم يتم بتحويل أو الاحتفاظ بصورة جوهرية بجميع المخاطر والمنافع المرتبطة بالأصل ولم تحوّل سيطرتها على الأصل، فإنّه عند ذلك يتم الاعتراف بالأصل إلى المدى الذي تستمر علاقة الشركة به. وفي تلك الحالة تستمر الشركة بالاعتراف أيضاً بالالتزام ذات الصلة. ويقاس الأصل المحوّل والالتزام المرتبط على أساس يعكس الحقوق والمطلوبات التي تحتفظ بها الشركة.

ويقاس استمرار العلاقة التي تتخذ شكل ضمان على الأصل المحوّل بالقيمة الدفترية الأصلية للأصل وأقصى مبلغ يمكن مطالبة الشركة بسداده - أيهما أقل.

تعترف الشركة بمخصص مقابل خسائر الائتمان المتوقعة لجميع أدوات الدين غير المحتفظ بها بالقيمة العادلة من خلال الربح أو الخسارة. تستند خسائر الائتمان المتوقعة إلى الفرق بين التدفقات النقدية التعاقدية المستحقة وذلك وفقاً للعقد وجميع التدفقات النقدية التي تتوقع الشركة استلامها، والمخصوصة بما يقارب معدل الفائدة الأصلية الفعلي. ستضمن التدفقات النقدية المتوقعة تدفقات نقدية من بيع ضمانات محتفظ بها أو أي تعزيرات ائتمانية أخرى والتي تعتبر جزء لا يتجزأ من الشروط التعاقدية.

تدرج خسائر الائتمان المتوقعة على مرحلتين. بالنسبة لمخاطر الائتمان التي لا يوجد بها زيادة جوهرية في مخاطر الائتمان منذ الاعتراف الأولي، يتم تكوين مخصص خسائر الائتمان المتوقعة الناتجة عن أحداث تعثر قد تكون محتملة خلال ١٢ شهراً التالية (خسائر الائتمان المتوقعة على مدى ١٢ شهراً). بالنسبة للتعرض لمخاطر الائتمان التي يوجد بها زيادة جوهرية في مخاطر الائتمان منذ الاعتراف الأولي، يجب عمل مخصص خسائر لخسائر الائتمان المتوقعة على مدى الفترة المتبقية لفترة التعرض للمخاطر بغض النظر عن توقيت التعثر (العمر الزمني لخسائر الائتمان المتوقعة). وتطبّق الشركة على الحسابات التجارية المدبنة (غير الخاضعة للتسليم المؤقت) والحسابات المدبنة الأخرى المُستخفّة في أقل من ١٢ شهراً الطريقة المبسّطة في احتساب الخسائر الائتمانية المتوقعة حسبما يبيّنه المعيار الدولي للتقرير المالي رقم (٩). بالتالي، لا تقوم الشركة بتبني التغيرات في مخاطر الائتمان، لكن يتم الاعتراف بدلاً من ذلك بمخصص خسائر استناداً إلى العمر الزمني للأصل المالي لخسائر الائتمان المتوقعة في كل تاريخ تقرير مالي. قامت الشركة بإنشاء مصفوفة مخصصات استناداً إلى الخبرة السابقة في خسائر الائتمان، والتي يتم تعديلها بالعوامل المستقبلية الخاصة بالمدينين والبيئة الاقتصادية. وفيما يتصل بأي أصول مالية أخرى مُدرّجة بالتكلفة المطفأة (المستخفّة خلال أكثر من ١٢ شهراً)، تُحسب الخسارة الائتمانية المتوقعة بداية على الخسارة الائتمانية المتوقعة على مدى ١٢ شهراً. إن فترة ١٢ شهراً هي جزء من خسائر الائتمان المتوقعة التي تنتج عن أحداث التعثر لأداة مالية قد تكون محتملة خلال ١٢ شهراً بعد تاريخ التقرير المالي.

الانخفاض في القيمة (تتمة)

ومع ذلك، عندما تكون هناك زيادة جوهرية في مخاطر الائتمان منذ البداية، فإن المخصص سيستند إلى خسائر الائتمان المتوقعة على العمر الزمني. وعند تحديد ما إن كانت المخاطر الائتمانية لأصل مالي قد زادت زيادة كبيرة منذ الاعتراف المبدئي وعند تقدير الخسائر الائتمانية المتوقعة، تراعي الشركة المعلومات المعقولة والداعمة ذات الصلة والمتاحة دون تكلفة أو مجهود غير ضروريين. ويتضمن ذلك المعلومات والتحليلات الكمية والنوعية بناءً على الخبرة التاريخية للشركة والتقييم الائتماني القائم على المعرفة، بما في ذلك المعلومات المستقبلية.

تعتبر الشركة أن أصل مالي قد تعثر عند تجاوز مدة الدفع التعاقدية ٩٠ يوماً. لكن في بعض الحالات، يمكن للشركة أيضاً اعتبار الأصل المالي متعثراً عندما تشير المعلومات الداخلية والخارجية إلى أنه من غير المحتمل أن تستلم الشركة المبالغ التعاقدية القائمة بالكامل قبل أن تأخذ بالاعتبار أية تعزيزات ائتمانية محتفظ بها من قبل الشركة. ويشطب الأصل المالي عند عدم وجود توقع معقول بشأن استرداد التدفقات النقدية التعاقدية، وعادة ما يقع ذلك عند تجاوز موعد الاستحقاق أكثر من سنة واحدة ولا يخضع لنشاط الإنفاذ.

في كل تاريخ تقرير مالي، تقوم الشركة بتقييم ما إذا كانت الأصول المالية المدرجة بالتكلفة المطفأة قد تعرضت لانخفاض في قيمتها الائتمانية. ويعتبر الأصل المالي بأنه ذو مستوى ائتماني منخفض عند وقوع حدث أو أكثر له تأثير هام على التدفقات النقدية المستقبلية المقدرة للأصل المالي.

الاعتراف الأولي والقياس

تصنف المطلوبات المالية، عند الاعتراف الأولي، كمطلوبات مالية بالقيمة العادلة من خلال الربح أو الخسارة أو اقتراضات أو ذمم دائنة حسب مقتضى الحال. يتم الاعتراف بجميع المطلوبات المالية مبدئياً بالقيمة العادلة، وبعد خصم التكاليف العائدة مباشرة إلى المعاملات في حال الاقتراضات والذمم الدائنة. تشمل المطلوبات المالية للشركة الذمم الدائنة التجارية والتزامات عقود إيجار والمطلوبات الأخرى والذمم الدائنة طويلة الأجل.

القياس اللاحق

لأغراض القياس اللاحق، يتم تصنيف الأصول المالية ضمن الفئات التالية:

- المطلوبات المالية بالقيمة العادلة من خلال الربح أو الخسارة و
- مطلوبات مالية بالتكلفة المطفأة (ذمم دائنة طويلة الأجل والتزامات عقود إيجار).

المطلوبات المالية بالقيمة العادلة من خلال الربح أو الخسارة

تشتمل المطلوبات المالية بالقيمة العادلة من خلال الربح أو الخسارة على المطلوبات المالية المحتفظ بها لأغراض المتاجرة والمطلوبات المالية المخصصة عند الإثبات الأولي لها بالقيمة العادلة من خلال الربح أو الخسارة. تصنف المطلوبات المالية كـ "محتفظ بها لغرض المتاجرة" حال تكديدها لغرض إعادة شراؤها في المستقبل القريب.

يتم الاعتراف بالأرباح أو الخسائر من المطلوبات المحتفظ بها للمتاجرة في قائمة الربح أو الخسارة. المطلوبات المالية المحددة عند الاعتراف الأولي بالقيمة العادلة من خلال الربح أو الخسارة قد تم تحديدها في التاريخ الأولي من الاعتراف فقط إذا تم استيفاء المتطلبات الواردة في المعيار الدولي للتقرير المالي (٩). تم تحدد الشركة أي التزام مالي بالقيمة العادلة من خلال الربح أو الخسارة.

المطلوبات المالية بالتكلفة المطفأة (التزامات عقود الإيجار والذمم الدائنة طويلة الأجل)

هذه هي الفئة الأكثر أهمية للشركة. بعد الاعتراف الأولي، يتم قياس التزامات عقود الإيجار والذمم الدائنة طويلة الأجل لاحقاً بالتكلفة المطفأة باستخدام طريقة معدل الفائدة الفعلي. يتم إدراج الأرباح والخسائر الناتجة عن عكس قيد تكلفة الفائدة من خلال اطفاء معدل الفائدة الفعالي وعندما يتم إلغاء الاعتراف بالمطلوبات في قائمة الربح أو الخسارة.

تحسب التكلفة المطفأة بعد الأخذ بعين الاعتبار العلاوة أو الخصم عند الشراء وكذلك الأتعاب أو التكاليف التي تعتبر جزءاً لا يتجزأ من معدل الفائدة الفعالي. يتم تسجيل اطفاء معدل الفائدة الفعالي كتكاليف تمويل في قائمة الربح أو الخسارة. وعموماً تطبق هذه الفئة على التزامات عقود الإيجار والذمم الدائنة الطويلة الأجل (أنظر الأيضاحين ٩ و١٥).

إلغاء الاعتراف

يتم إلغاء الاعتراف بالتزام مالي عند الوفاء به أو الغاؤه أو انتهائه. وعند استبدال التزام مالي موجود بأخر من نفس المفروض حسب شروط مختلفة تماماً أو شروط الالتزام الحالي بشكل جوهري، فإن مثل هذا الاستبدال أو التعديل يتم التعامل معه كإلغاء قيد للالتزام المالي الأصلي مع الاعتراف بالالتزام الجديد. يتم تسجيل الفرق ما بين القيم الدفترية المعنية في قائمة الربح أو الخسارة.

(ج) مقاصة الأدوات المالية

يتم مقاصة الأصول المالية والمطلوبات المالية وتسجيل بالصافي في قائمة المركز المالي فقط عند وجود حق حالي نافذ نظاماً لتسوية المبالغ المدرجة وتوافر النية لدى الشركة لتسوية الأصول مع المطلوبات على أساس الصافي أو تحقيق الأصول وسداد المطلوبات في آن واحد.

١٠-٤ الانخفاض في قيمة الأصول غير المالية

في تاريخ كل تقرير مالي، تقوم الشركة بتقييم ما إذا كان هناك مؤشراً على الانخفاض في القيمة. وفي حال وجود مثل هذا المؤشر أو في حال كان هناك ضرورة للقيام باختبار انخفاض القيمة السنوي، تقوم الشركة بتقدير القيمة القابلة للاسترداد للأصل. إن القيمة القابلة للاسترداد للأصل هي القيمة العادلة للأصل أو الوحدات المولدة للتدفق ناقصاً تكاليف الاستبعاد وقيمتها قيد الاستعمال – أيهما أعلى. يتم تحديد المبلغ القابل للاسترداد للأصول الفردية، ما لم ينتج الأصول التدفقات نقدية إلى الشركة مستقلة بصورة كبيرة عن تلك الناتجة عن الأصول الأخرى أو مجموعات الأصول. عندما تتجاوز القيمة الدفترية للأصل أو الوحدة المولدة للتدفق قيمتها القابلة للاسترداد، فإن الأصل يعتبر منخفض القيمة ويتم تخفيضه لقيمتها القابلة للاسترداد.

وفي سياق تقييم القيمة قيد الاستعمال، يتم خفض التدفقات النقدية التقديرية المستقبلية إلى قيمها الحالية باستخدام الخصم قبل الضريبة الذي يعكس تقييمات السوق الحالية من حيث القيمة الزمنية للمال والمخاطر المتصلة بالأصل. وعند تحديد القيمة العادلة ناقصاً تكاليف الاستبعاد، يؤخذ بالاعتبار آخر معاملات تمت في السوق. وفي حالة عدم إمكانية تحديد هذه المعاملات، يتم استخدام طريقة تقويم ملائمة.

يستند احتساب انخفاض القيمة للشركة على أساس الموازنات التفصيلية والحسابات المتوقعة التي يتم إعدادها بشكل مستقل لكل وحدة من الوحدات المولدة للتدفق لدى الشركة والتي لها أصول فردية. وتغطي هذه الميزانيات والحسابات المتوقعة عموماً فترة خمس سنوات. يتم حساب معدل النمو الطويل الأجل وتطبيقه على التدفقات النقدية المستقبلية بعد السنة الخامسة.

يتم تسجيل خسائر انخفاض القيمة من العمليات المستمرة في قائمة الربح أو الخسارة في بنود المصروفات بما يتفق مع وظيفة الأصول المنخفضة في القيمة.

بالنسبة للأصول، يتم إجراء تقييم في تاريخ كل تقرير ما إذا كان هناك أي مؤشر على أن خسائر انخفاض القيمة المعترف بها سابقاً قد لم تعد موجودة أو قد انخفضت. وفي حال وجود مثل هذا المؤشر، تقوم الشركة بتقدير القيمة القابلة للاسترداد للأصل أو الوحدة المولدة للتدفق. يتم عكس خسارة الانخفاض المعترف بها سابقاً فقط إذا كان هناك تغيير في الافتراضات المستخدمة لتحديد القيمة القابلة للاسترداد منذ أن تم الاعتراف بخسارة الانخفاض السابقة. يكون عكس القيد محدوداً بحيث لا تتجاوز القيمة الدفترية للأصل قيمته القابلة للاسترداد أو تتجاوز القيمة الدفترية التي تم تحديدها من قبل - بعد طرح الاستهلاك - فيما إذا لم يتم تسجيل خسارة انخفاض في القيمة للأصل في سنوات سابقة. يتم إدراج عكس القيد في قائمة الربح أو الخسارة إلا إذا جرى إدراج الأصل بمبلغ معد تقديره، وفي هذه الحالة يتم التعامل مع عكس القيد على أنه زيادة من إعادة التقييم.

يتم اختبار الأصول غير الملموسة، باستثناء الشهرة، التي ليس لها أعمار لتاجية محددة للتأكد من وجود انخفاض في قيمتها كما في ٣١ ديسمبر وذلك على مستوى الوحدة المولدة للتدفق، حسبما هو ملائم، وعندما تشير الظروف إلى إمكانية انخفاض القيمة الدفترية.

يتم إجراء اختبار للشهرة سنوياً في نهاية السنة وعندما تشير الظروف إلى إمكانية حدوث انخفاض في قيمتها الدفترية.

يحدد الانخفاض في الشهرة وذلك بتقدير القيمة القابلة للاسترداد لكل وحدة محققة للتدفق (أو مجموعة الوحدات المحققة للتدفق) التي تتعلق بها الشهرة. عندما تكون القيمة القابلة للاسترداد للوحدة المولدة للتدفق أقل من قيمتها الدفترية، يتم الاعتراف بخسارة الانخفاض في القيمة. لا يمكن عكس خسائر الانخفاض في القيمة التي تتعلق بالشهرة في الفترات المستقبلية.

١١-٤ القروض والسلف

يُعتَرَف بالقروض والسلف حسب نسبة المتحصلات المستلمة منها، بالصافي بعد خصم تكلفة المعاملات المتكبدة، إن وُجِدَتْ. بعد الاعتراف الأولي لها، تقاس القروض والسلف لاحقاً بالتكلفة المطفأة باستخدام طريقة معدل الفائدة الفعلي. ويتم الاعتراف بالمكاسب والخسائر في قائمة الربح أو الخسارة عند إلغاء الاعتراف بالمطلوبات، وكذلك من خلال عملية الإطفاء بطريقة معدل الفائدة الفعلي. تحسب التكلفة المطفأة بالأخذ في الاعتبار أي خصم أو علاوة على الاقتناء والرسوم والتكاليف التي تعتبر جزء لا يتجزأ من معدل الفائدة الفعلي. يتم تسجيل إطفاء معدل الفائدة الفعلي كتكاليف تمويل في قائمة الربح أو الخسارة.

فضلاً عن ذلك، تُرْسَمُ تكاليف الاقتراض، المرتبطة مباشرة بشراء أو إنشاء يستغرق فترة طويلة أو إنتاج أصول مؤهلة، كجزء من تكلفة ذلك الأصول. وتُحْمَلُ تكلفة الاقتراض الأخرى على قائمة الربح أو الخسارة.

١٢-٤ منافع الموظفين

منافع موظفين قصيرة الأجل

يتم صرف منافع الموظفين قصيرة الأجل عند تقديم الخدمات ذات الصلة. يتم الاعتراف بالالتزام من حيث المبلغ المتوقع دفعه إذا كان لدى الشركة التزام قانوني أو ضمني لدفع هذا المبلغ نتيجة لخدمة مقدمة في السابق من قبل الموظف ويمكن تقدير الالتزام بصورة يُعتد بها.

تعويضات على أساس الأسهم

يتم قياس تكلفة المكافآت الممنوحة التي يتم تسويتها على أساس الأسهم الممنوحة للموظفين بالرجوع إلى القيمة العادلة لأداة حقوق الملكية في تاريخ منح المكافآت. يتم إثبات هذه التكلفة كمصرف منافع الموظفين في قائمة الربح أو الخسارة مع زيادة مقابلة في حقوق الملكية. يتم الاعتراف بتكلفة المكافآت الممنوحة التي يتم تسويتها على أساس الأسهم خلال فترة الاستحقاق، وهي الفترة التي يقدم فيها الموظفون الخدمة المطلوبة لمنح المكافآت ويجب استيفاء أي شرط أداء غير مرتبط بالسوق مرتبط بمنح المكافآت.

منافع ما بعد التوظيف

يتم احتساب الالتزام على الشركة بموجب منافع نهاية الخدمة للموظفين كبرنامج منافع محددة غير ممولة ويتم احتسابها من خلال تقدير مبلغ المنافع المستقبلية الذي تم اكتسابه خلال الفترات الحالية والسابقة وخصم ذلك المبلغ. يتم احتساب التزامات المنافع المحددة سنوياً من قبل مختصين مؤهلين باستخدام طريقة وحدة الائتمان المتوقعة. يتم إدراج إعادة قياس صافي التزام المنافع المحددة والذي يتكون من الأرباح والخسائر الاكتوارية مباشرة في الدخل الشامل الأخرى. تقوم الشركة بتحديد صافي مصروف الفائدة على صافي التزام المنافع المحددة للفترة من خلال تطبيق معدل الخصم المستخدم لقياس التزام المنافع المحددة في بداية الفترة السنوية مقابل صافي التزام المنافع المحددة، وكذلك الأخذ بالاعتبار أي تغيرات في صافي التزام المنافع المحددة خلال الفترة نتيجة لدفعات المنافع. يدرج صافي مصروف الفائدة والمصروفات الأخرى المرتبطة ببرامج المنافع المحددة ضمن تكاليف الموظفين في قائمة الربح أو الخسارة (انظر الإيضاح ١٧).

١٣-٤ المخصصات

(أ) علم

تدرج المخصصات عندما يكون لدى الشركة التزام (قانوني أو ضمني) ناشئ عن حدث سابق ويكون هناك احتمال أن يُطلب من الشركة سداد هذا الالتزام من خلال تنقذات نقدية للمصادر إلى خارج الشركة تجسد منافع اقتصادية ويكون بالإمكان إجراء تقدير يعتد به لمبلغ الالتزام. وحيثما تتوقع الشركة سداد بعض أو جميع المخصصات، فيتم تسجيل السداد كأصل مستقل، ولكن فقط عندما يكون السداد مؤكداً فعلياً. يتم عرض المصروف المتعلق بالمخصص في قائمة الربح أو الخسارة بعد طرح أي سداد.

وإذا كان أثر القيمة الزمنية للنقود جوهرياً، فإنه يتم خصم المخصصات باستخدام معدل ما قبل الضريبة الحلي والذي يعكس، عندما يكون ملائماً، المخاطر المتعلقة بالالتزام. وعند استخدام الخصم، يتم إثبات الزيادة في المخصص الناتجة عن مرور الوقت كتكلفة تمويل.

(ب) مخصص إعادة تأهيل المناجم

ستتبدد الشركة تكاليف إعادة تأهيل المناجم إما أثناء التشغيل وإما في نهاية العمر التشغيلي لمرافق الشركة وممتلكات المناجم والتعدين الخاصة بها. وتقيم الشركة مخصصها لإعادة تأهيل المناجم في كل تاريخ قوائم مالية. وتُعرَف الشركة بمخصص إعادة تأهيل المناجم عند وجود التزام نظامي أو ضمني على الشركة ناتج عن أحداث سابقة، ومن المحتمل أن يتطلب الأمر تدفق خارجي للموارد لسداد الالتزام وبعيد يمكن تقدير مبلغ الالتزام بصورة موثوقة. وتتضمن طبيعة أعمال التأهيل هذه: تفكيك الهياكل وإزالتها وتأهيل المناجم وسدود المخلفات وتفكيك المرافق التشغيلية وإغلاق المصانع ومواقع النفايات وترميم المناطق المتضررة واستصلاحها وإعادة الغطاء النباتي فيها.

١٣-٤ المخصصات (تتمة)

(ب) مخصص إعادة تأهيل المناجم (تتمة)

وعادة ما ينشأ الالتزام عند تركيب أصل في موقع العمليات التعدينية أو اضطراب الأرض / البيئة به. وعند الاعتراف مبدئياً بالالتزام، تُرْسَمُ القيمة الحالية للتكاليف التقديرية بزيادة القيمة الدفترية للأصول التعدينية ذات العلاقة في حدود المتكبد نتيجة تطوير / إنشاء المنجم. ويُعرَف بأي التزامات إعادة تأهيل تنشأ من خلال إنتاج المخزون كجزء من بند المخزون ذي الصلة. ويُعرَف بالاضطرابات الإضافية التي تنشأ نتيجة لمزيد من التطوير / الإنشاء في المنجم كإسقاطات أو مصروفات على الأصول المقابلة والتزام إعادة التأهيل عند نشوئها. وتُحْسَب التكاليف المتعلقة بأعمال إصلاح أضرار الموقع (بعد بدء الإنتاج التجاري) التي تُنشأ بصفة مستمرة أثناء الإنتاج بصافي قيمها الحالية، ويُعرَف بها في الربح أو الخسارة مع تقدم الاستخراج.

ويُجرى التعامل مع التغيرات في الموعد التقديري لإعادة التأهيل أو التغيرات في التكاليف المستقبلية التقديرية بأثر مستقبلي من خلال الاعتراف بتعديل على التزام إعادة التأهيل وتعديل مقابل على الأصل الذي يتعلق به إذا كان التقدير المبدئي قد اعترف به في الأصل كجزء من أصل جرى قياسه وفقاً لمعيار المحاسبة الدولي (١٦).

لا يجوز أن يتجاوز أي تخفيض في التزام إعادة التأهيل، ومن ثم أي خصم من الأصل الذي يتعلق به، القيمة الدفترية لذلك الأصل. وفي حال وقوع ذلك، فإن أي زيادة عن القيمة الدفترية تُحْمَلُ على الفور إلى قائمة الربح أو الخسارة والدخل الشامل الأخرى.

وإذا نشأ عن التغيير في التقدير زيادة في التزام إعادة التأهيل، ومن ثم إضافة على القيمة الدفترية لأصل، تدرس الشركة ما إن كان هذا مؤشراً يدل على انخفاض قيمة الأصل ككل، وإذا كان الأمر كذلك، فإنه يخضع لاختبار الانخفاض في القيمة. وفي حال أن تقدير الأصول المعدلة للمناجم الناضجة، بالصافي بعد خصم مخصصات إعادة التأهيل، تجاوز القيمة القابلة للاسترداد، يُحْمَلُ ذلك الجزء من الزيادة مباشرة على المصروف.

وبمرور الوقت، يزداد الالتزام المخصص للتغيير في القيمة الحالية بناءً على معدلات الخصم التي تعكس تقييمات السوق الحالية والمخاطر المصاحبة للالتزام. ويُعرَف بالإطفاء النوري للخصم في قائمة الربح أو الخسارة والدخل الشامل الأخرى كجزء من تكاليف التمويل. وبالنسبة للمواقع المغلقة، يُعرَف بالتغييرات في التكاليف التقديرية على الفور في قائمة الربح أو الخسارة والدخل الشامل الأخرى.

ولا تعترف الشركة بالأصل الضريبي المؤجل فيما يتعلق بالفرق المؤقت من التزام سحب الالتزام من الخدمة ولا بالالتزام الضريبي المؤجل المقابل فيما يتعلق بالفرق المؤقت من الأصل المسحوب من الخدمة.

١٤-٤ رسوم الامتياز

تخضع الشركة لرسوم امتياز بموجب نظام الاستثمار التعديني السعودي الصادر استناداً إلى المرسوم الملكي رقم م/١٤٠ بتاريخ ١٩ شوال ١٤٤١هـ (الموافق ١١ يونيو ٢٠٢٠م). ويتعين على الشركة دفع رسوم امتياز إلى الحكومة السعودية بما يمثل نسبة ٢٠٪ من الدخل الاقتراضي إضافة إلى نسبة محددة من صافي قيمة المعادن عند استخراجها اعتباراً من ١ يناير ٢٠٢١م. والتي تحل محل المرسوم الملكي رقم م/٤٧ بتاريخ ٢٠ شعبان ١٤٢٥هـ (الموافق ٤ أكتوبر ٢٠٠٤م) ويتعين على الشركة دفع رسوم امتياز إلى الحكومة السعودية بما يمثل ٢٥٪ من صافي الدخل السنوي لكل ترخيص تعديني أو ما يعادلها بنسبة ٢٠٪ من الدخل الاقتراضي، أيهما أقل.

ينبغي خصم الزكاة المستحقة من هذا المبلغ. وبالتالي، فإن صافي الدخل لكل ترخيص تعديني مسجل باسم الشركة يخضع لرسوم امتياز. تظهر رسوم الامتياز كجزء من تكلفة الإيرادات في قائمة الربح أو الخسارة.

ونظراً لأن الشركة هي شركات مختلطة مع مساهمين أجانب، فإن المساهمين السعوديين فقط هم المسؤولون عن دفع رسوم الامتياز عن حصصهم في صافي الربح العائد لرخصة التعدين المعنية. ويمكن للمساهم السعودي خصم الزكاة المستحقة عليه من التزامه المتعلق برسوم الامتياز. والمساهمون الأجانب مُعْفَوْنَ من دفع رسوم الامتياز عن حصصهم في صافي العائد لرخصة التعدين المعنية، غير أنهم يدفعون ضريبة دخل بنسبة ٢٠٪.

الزكاة

تخضع الشركة للزكاة وفقاً لأنظمة هيئة الزكاة والضريبة والجمارك ("الهيئة"). يتم تحميل مخصص للزكاة للشركة على قائمة الربح أو الخسارة.

ضريبة الدخل الحالية

يتم قياس أصول ومطلوبات ضرائب الدخل الحالية وفقاً للمبلغ المتوقع استرداده أو سدائه للهيئات الضريبية. إن معدلات الضريبة والقوانين الضريبية المستخدمة في احتساب قيمة الضريبة هي تلك المطبقة كما في تاريخ قائمة المركز المالي في المملكة العربية السعودية. يتم إدراج ضريبة الدخل الحالية المتعلقة بالبنود المدرجة مباشرة في حقوق الملكية في حقوق الملكية وليس قائمة الربح أو الخسارة.

ضريبة الدخل المؤجلة

يتم تقدير الضرائب المؤجلة باستخدام طريقة المطلوبات على الفروقات المؤقتة بين الأساس الضريبي للأصول والمطلوبات وقيمتها الدفترية حسب أغراض التقرير المالي في تاريخ التقرير المالي.

يتم إدراج مطلوبات الضرائب المؤجلة لجميع الفروقات الضريبية المؤقتة:

- عندما ينشأ التزام الضريبة المؤجلة من الاعتراف الأولي للشهرة أو أصل أو التزام في معاملة ليست تجميع أعمال، في وقت المعاملة، ولا يؤثر على الربح المحاسبي أو الربح أو الخسارة الخاضعة للضريبة

- فيما يتعلق بالفروقات المؤقتة الخاضعة للضريبة المرتبطة بالاستثمارات في الشركات التابعة والزميلة والحصص في ترتيبات مشتركة، عندما يمكن السيطرة على توقيت عكس قيد الفروقات المؤقتة ويكون من المحتمل ألا يتم عكس قيد الفروقات المؤقتة في المستقبل المنظور.

يتم الاعتراف بأصول الضريبة المؤجلة لجميع الفروقات المؤقتة القابلة للخصم، وترحيل مبلغ على حساب ضريبة غير مستخدم وأي خسائر ضريبية غير مستخدمة. يتم إدراج أصول الضريبة المؤجلة على الحد الذي يكون فيه من المحتمل توافر ربح خاضع للضريبة يمكن بمقابلته استخدام الفروقات المؤقتة القابلة للخصم وترحيل مبلغ على حساب ضريبة غير مستخدم والخسائر الضريبية غير المستخدمة، باستثناء:

- عندما ينشأ أصل الضريبة المؤجلة المتعلق بالفروقات المؤقتة القابلة للخصم من الاعتراف الأولي لأصل أو التزام في معاملة ليست تجميع أعمال، في وقت المعاملة، ولا يؤثر على الربح المحاسبي أو الربح أو الخسارة الخاضعة للضريبة.

- فيما يتعلق بالفروقات المؤقتة القابلة للخصم المرتبطة بالاستثمارات في الشركات التابعة والزميلة والحصص في ترتيبات مشتركة، ويتم الاعتراف بأصول الضريبة المؤجلة فقد للحد الذي يكون فيه من المحتمل عكس قيد الفروقات المؤقتة في المستقبل المنظور ويكون الربح الخاضع للضريبة متاحاً والذي يمكن بمقابلته استخدام الفروقات المؤقتة.

تتم مراجعة القيمة الدفترية لأصول الضريبة المؤجلة بتاريخ إعداد كل تقرير مالي وتخفيض بالقدر الذي لا يحتمل أن تتوفر فيه أرباحاً كافية خاضعة للضريبة تسمح باستخدام كافة أصول الضريبة المؤجلة أو جزء منها. يعاد تقييم الأصول الضريبية المؤجلة غير المعترف بها في تاريخ إعداد كل تقرير مالي، ويتم الاعتراف بها إلى الحد الذي يحتمل معه تعطية الأصول الضريبية المؤجلة من الأرباح المستقبلية الخاضعة للضريبة.

تقاس أصول ومطلوبات الضريبة المؤجلة باستخدام الشرائح الضريبية التي يتوقع تطبيقها خلال الفترة التي تتحقق فيها الأصول أو تسدد فيها المطلوبات وذلك على أساس المعدلات الضريبية (والأنظمة الضريبية) الصادرة أو السارية المفعول بتاريخ التقرير المالي. إن الضريبة المؤجلة المتعلقة بالبنود المثبتة خارج الربح أو الخسارة يتم إثباتها خارج الربح أو الخسارة. يتم إثبات بلود الضريبة المؤجلة والمتعلقة بمعاملة ما وذلك إما في الدخل الشامل الآخر أو ضمن حقوق الملكية مباشرة.

يتم لاحقاً الاعتراف بالمنافع الضريبية المكتناة كجزء من تجميع الأعمال، ولكن دون استيفاء معايير الاعتراف المستقل في ذلك التاريخ، في حال وجود معلومات جديدة حول تغير في الحقائق أو الظروف. يتم التعامل مع التعديل إما كخفض في الشهرة (طالما أنها لا يتجاوز الشهرة) إذا تم تكبدها خلال فترة القياس أو الاعتراف بها في قائمة الربح أو الخسارة.

تقوم الشركة بتسوية أصول الضريبة المؤجلة ومطلوبات الضرائب المؤجلة فقط، و فقط إذا، كان لها حق قانوني نافذ لتسوية أصول الضريبة الحالية ومطلوبات الضريبة الحالية وأصول الضريبة المؤجلة ومطلوبات الضريبة المؤجلة التي تتعلق بضررائب الدخل التي ترضها نفس السلطة الضريبية إما على نفس المنشأة الخاضعة للضريبة أو منشآت مختلفة خاضعة للضريبة، التي تنوي إما تسوية المطلوبات والأصول الضريبية الحالية على أساس الصافي، أو لتحقيق الأصول وتسوية المطلوبات في وقت واحد، في كل فترة مستقبلية يكن فيها من المتوقع تسوية أو استرداد مبالغ كبيرة لمطلوبات أو أصول ضريبة مؤجلة.

ضريبة الاستقطاع

تستقطع الشركة ضرائب على المعاملات مع جهات غير مقيمة وتوزيعات أرباح مدفوعة إلى مساهمين أجنبية وفقاً لأنظمة هيئة الزكاة والضريبة والجمارك ("الهيئة") والتي لا يتم إدراجها كمصرف باعتبارها التزام على الطرف المقابل والتي يتم اقتطاع الضرائب نيابة عنه.

ضريبة القيمة المضافة

يتم الاعتراف بالأصول والمصروفات بعد خصم مبلغ ضريبة القيمة المضافة باستثناء عندما تكون ضريبة القيمة المضافة المتكبدة على شراء أصول أو الخدمات غير قابلة للاسترداد من الهيئة، وفي هذه الحالة يتم الاعتراف بالضريبة كجزء من تكلفة الاستحواذ على الأصل أو كجزء من بند الأصول حسب الاقتضاء. يتم إدراج المبلغ الصافي لضريبة القيمة المضافة القابلة للاسترداد من الهيئة أو مستحقة الدفع كجزء من الذمم المدينة الأخرى أو الذمم الدائنة الأخرى.

يتم احتساب ربحية السهم الأساسية بقسمة الربح للسنة العائد لحملة الأسهم العادية للشركة على المتوسط المرجح لعدد الأسهم العادية القائمة خلال السنة. يتم احتساب ربح السهم المخفض وذلك بقسمة الربح المتعلق بالمساهمين العاديين في الشركة (بعد تعديله بالفائدة على الأسهم الممتازة القابلة للتحويل) على المتوسط المرجح لعدد الأسهم العادية القائمة خلال السنة زاندا المتوسط المرجح لعدد الأسهم العادية التي سيتم إصدارها عند تحويل كافة الأسهم العادية المحتملة المخفضة إلى أسهم عادية.

يُعرّف بالإيرادات عندما تنتقل السيطرة إلى العميل، التي تنشأ في مرحلة زمنية معينة عند نقل المعدن المركز فعلياً إلى سفينة أو ألية تسليم أخرى. وتقاس الإيرادات بالمبلغ الذي تتوقع الشركة أن تستحقه، باعتباره تقدير للسعر المتوقع قبضه؛ أي أيام العمل العشرة السابقة في بورصة لندن للمعادن، ويُعرّف بالذمم المدينة التجارية المقابلة. وفيما يتعلق بترتيبات التسعير المؤقتة هذه، تُدرج أي تغييرات مستقبلية تطرأ خلال فترة التسعير في الذمم المدينة التجارية المُسغرة مؤقتاً، ومن ثمّ فهي تقع ضمن نطاق المعيار الدولي للتقرير المالي (٩) وليست ضمن نطاق المعيار الدولي للتقرير المالي (١٥). وبالنظر إلى التعرّض لمخاطر سعر السلع، فإن هذه الذمم المدينة التجارية المُسغرة مؤقتاً ستقتل في اجتياز اختبار خصائص التدفقات النقدية ضمن المعيار الدولي للتقرير المالي (٩) وسيطلب قياسها بالقيمة العادلة من خلال الربح أو الخسارة من الاعتراف المبني حتى تاريخ التسوية. ويُعرّف بهذه التغييرات اللاحقة في القيمة العادلة في قائمة الربح أو الخسارة والشامل الآخر في كل فترة كجزء من الإيرادات، ثم تُدرج هذه المبالغ على حدة في الإيضاحات من الإيرادات من العقود المُبرمة مع العملاء كجزء من "الحركة في الإيرادات المؤقتة". وتُقدّر التغييرات في القيمة العادلة التي تزيد عن فترة التسعير حتى نهايتها بالرجوع إلى أسعار السوق الأجلة المُحدّثة للنحاس والزنك وكذلك مع مراعاة اعتبارات القيمة العادلة الأخرى ذات الصلة على النحو المنصوص عليه في المعيار الدولي للتقرير المالي (١٣)، بما في ذلك معدل الفائدة وتعديلات مخاطر الائتمان. وتُحدّد الإيرادات عند التفريغ في ميناء الوصول بالرجوع إلى متوسط أسعار المعادن في السوق المفتوحة السائدة خلال فترة التسعير التعاقدية والفحوصات المستقلة المتفق عليها بين المشتري والبائع.

تكاليف مباشرة

تُصنّف تكاليف الانتاج ومصروفات التشغيل كتكاليف مباشرة. يتضمن هذا البند مواد خام وعمالة مباشرة وتكاليف مباشرة أخرى.

مصروفات البيع والتوزيع

تشمل هذه المصروفات أي تكاليف متكبدة لتنفيذ أو تسهيل أنشطة البيع بالشركة. تتضمن هذه التكاليف بشكل أساسي رواتب موظفي المبيعات ومصروفات التسويق والتوزيع والمصروفات اللوجستية.

المصروفات العمومية والإدارية

يتعلق هذا البند بالمصروفات التشغيلية التي لا تتعلق مباشرة بتكلفة الإيرادات ومصروفات البيع والتوزيع. وكذلك تتضمن هذه المصروفات توزيعات للمصروفات العامة غير المباشرة التي لا تعود مباشرة إلى التكلفة المباشرة أو مصروفات البيع والتوزيع. يتم توزيع المصروفات غير المباشرة ما بين التكاليف المباشرة ومصروفات بيع وتوزيع ومصروفات عمومية وإدارية حسب مقتضى الحال على أساس ثابت.

٥- التغييرات في السياسات المحاسبية والإفصاحات

المعايير والتفسيرات الجديدة والمعدلة

طبقت الشركة لأول مرة بعض المعايير والتعديلات والتي تسري للفترة السنوية التي تبدأ في ١ يناير ٢٠٢٢م أو بعد ذلك التاريخ. لم تم الشركة بتطبيق أي معايير أو تفسيرات أو تعديلات مبكرة والتي صدرت، ولكن لم تدخل حيز التنفيذ بعد.

١-٥ عقود المعاوضة - تكلفة تأدية العقد - تعديلات على معيار المحاسبة الدولي (٣٧)

إن عقد المعاوضة هو عقد بموجبه تتجاوز التكاليف التي لا يمكن تجنبها (أي التكاليف التي لا يمكن للشركة تجنبها بسبب العقد) استيفاء للالتزامات بموجب العقد متجاوزة المنافع الاقتصادية المتوقعة استلامها بموجب ذلك العقد.

تحدد التعديلات أنه عند تقدير ما إذا كان العقد هو عقد معاوضة أو عقد خسارة، تحتاج المنشأة أن تشمل على التكاليف المتعلقة مباشرة بعقد تقديم البضائع أو الخدمات كل من التكاليف الإضافية (مثل تكاليف العمالة المباشرة والمواد) وتخصيص التكاليف المتعلقة مباشرة بأنشطة العقود (مثل استهلاك المعدات المستخدمة للوفاء بالعقد، وكذلك تكاليف إدارة العقود والإشراف عليها). لا تتعلق المصروفات العمومية والإدارية مباشرة بالعقد وتستثنى مالم يتم تحميلها بشكل واضح على الطرف المقابل بموجب العقد. لم يكن لهذه التعديلات أي أثر على القوائم المالية للشركة.

٢-٥ الإشارة إلى مفهوم الإطار العام - تعديلات على المعيار الدولي للتقرير المالي (٣)

تحل التعديلات محل الإشارة إلى الإصدار السابق للإطار المفاهيمي للمجلس الدولي لمعايير المحاسبة بالإشارة إلى الإصدار الحالي الذي صدر في مارس ٢٠١٨ دون تغيير جوهري في متطلباته. تتضمن التعديلات استثناء إلى مبادئ الاعتراف في المعيار الدولي للتقرير المالي (٣) "تجنب الأعمال" لتجنب مسألة مكاسب أو خسائر "اليومين" المحتملة الناتجة عن المطالبات والالتزامات المحتملة التي قد تقع ضمن معيار المحاسبة الدولي ٣٧ "المخصصات والمطالبات والأصول المحتملة" أو تفسير لجنة المعايير الدولية رقم (٢١) "الرسوم" حال تكديدها بشكل منفصل. ويقضي الاستثناء من المنشآت تطبيق المعايير الواردة في معيار المحاسبة الدولي (٣٧) أو تفسير لجنة المعايير الدولية (٢١)، على التوالي، بدلاً من الإطار المفاهيمي، لتحديد ما إذا كان هناك التزام حالي موجود في تاريخ الاقتناء. وتضيف التعديلات أيضاً فقرة جديدة إلى المعيار الدولي للتقرير المالي (٣) لتوضيح أن الأصول المحتملة غير مؤهلة للاعتراف بها في تاريخ الاقتناء.

إن هذه التعديلات ليس لها أي أثر على القوائم المالية للشركة، وذلك نظراً لعدم وجود أية أصول محتملة والتزامات ومطالبات محتملة تقع ضمن نطاق التعديلات الناشئة خلال السنة.

٣-٥ الممتلكات والآلات والمعدات: المتحصلات قبل الاستخدام المنشود- التعديلات على معيار المحاسبة الدولي (١٦)

تمنع التعديلات المنشآت من الخصم من تكلفة أي بند من بنود الممتلكات والآلات والمعدات، وأي متحصلات من بيع السلع التي يتم إنتاجها أثناء احضار ذلك الأصل إلى موقعه وحالته اللازمة للتشغيل بطريقة التي تراها الإدارة ملائمة. وبدلاً من ذلك، تعترف المنشأة بالمتحصلات من بيع مثل هذه السلع وتكاليف إنتاج تلك السلع في الربح أو الخسارة. لا يوجد لهذه التعديلات تأثير على القوائم المالية للشركة حيث لا توجد المبيعات للبنود التي تنتج عن الممتلكات والآلات والمعدات.

٤-٥ المعيار الدولي للتقرير المالي (١) - تطبيق المعايير الدولية للتقرير المالي لأول مرة - الشركة التابعة التي تطبيق المعايير الدولية للتقرير المالي لأول مرة.

تسمح التعديلات للشركة التابعة التي تختار تطبيق الفقرة ١٦د (أ) من المعيار الدولي للتقرير المالي (١) لقياس فروقات الترجمة المترجمة باستخدام المبلغ المصنف عنها في القوائم المالية الموحدة للشركة الأم، استناداً إلى تاريخ تحول الشركة الأم إلى المعايير الدولية للتقرير المالي، في حال لم يتم عمل تعديلات لإجراءات التوحيد وتأثيرات تجميع الأعمال التي اقتنت الشركة الأم بموجبها الشركة التابعة. يُطبق التعديل أيضاً على الشركات الزميلة والمشاريع المشتركة التي تختار تطبيق الفقرة (د-١٦) "أ" من المعيار الدولي للتقرير المالي (١). ليس للتعديلات تأثير على القوائم المالية للشركة حيث إنها لا تطبق المعايير لأول مرة.

٥-٥ المعيار الدولي للتقرير المالي (١): الأدوات المالية - الرسوم في فحص نسبة ١٠٪ المتعلق باستبعاد المطالبات المالية

توضح التعديلات أن الرسوم التي تدرجها المنشأة عند تقدير شروط التزام مالي إما جديد أو معدل مستخدمة وتختلف عن شروط الالتزام الأصلي. تتضمن هذه الأتعاب فقط تلك الرسوم المدفوعة أو المستلمة بواسطة المقترض والمقرض بحيث تتضمن الرسوم المدفوعة أو المستلمة بواسطة إما المقرض أو المقترض بالنيابة. لم يتم اقتراح تعديل مشابه لمعيار المحاسبة الدولي (٣٩) "الأدوات المالية": الاعتراف والقياس. لا يوجد لهذه التعديلات تأثير على القوائم المالية للشركة حيث لا توجد تعديلات على الأدوات المالية للشركة خلال السنة.

٥- التغييرات في السياسات المحاسبية والإفصاحات (تتمة)

٦-٥ معيار المحاسبة الدولي (٤١) الزراعة - الضريبة في قياس القيمة العادلة

يقوم التعديل بحذف المتطلب في الفقرة ٢٢ من معيار المحاسبة الدولي (٤١) وهو أن تقوم المنشآت باستثناء التكتفات النقدية الخاصة بالضريبة عند قياس القيمة العادلة للأصول التي تقع ضمن نطاق معيار المحاسبة الدولي (٤١). ليس للتعديلات تأثير على القوائم المالية للشركة حيث إنه لا توجد أصول ضمن نطاق معيار المحاسبة الدولي (٤١) كما في تاريخ التقرير المالي.

٦-٦ المعايير الصادرة وغير سارية المفعول بعد

فيما يلي المعايير والتفسيرات الجديدة والمعدلة الصادرة، والتي لم تدخل حيز التنفيذ بعد، حتى تاريخ إصدار القوائم المالية للشركة. تعتمد الشركة تطبيق هذه المعايير والتفسيرات الجديدة والمعدلة، إذا ما انطبقت عليها، عند دخولها حيز التنفيذ.

١-٦ المعيار الدولي للتقرير المالي (١٧) - "عقود التأمين"

خلال شهر مايو ٢٠١٧، أصدر مجلس معايير المحاسبة الدولية المعيار الدولي للتقرير المالي (١٧) عقود التأمين، معيار محاسبة جديد شامل لعقود التأمين يغطي الاعتراف، والقياس، والعرض، والإفصاح. عندما يصبح ساري المفعول، فإن المعيار الدولي للتقرير المالي (١٧) سيحل محل المعيار الدولي للتقرير المالي (٤) "عقود التأمين" الذي صدر في ٢٠٠٥م. ينطبق المعيار الدولي للتقرير المالي (١٧) على جميع أنواع عقود التأمين (مثل: التأمين على الحياة والتأمين المباشر وإعادة التأمين) بصرف النظر عن نوع المنشأة التي أصدرتها بالإضافة إلى بعض الضمانات والأدوات المالية مع مزايا المشاركة الاختيارية. هناك بعض الإعفاءات في مجال المعيار ستطبق. يتمثل الهدف الكلي من المعيار الدولي للتقرير المالي (١٧) في توفير نموذج محاسبي لعقود التأمين أكثر فائدة وثباتاً لشركات التأمين. وعلى النقيض من متطلبات المعيار الدولي للتقرير المالي (٤) الذي يعتمد بدرجة كبيرة على السياسات المحاسبية المحيطة السابقة، فإن المعيار الدولي للتقرير المالي (١٧) يوفر نموذجاً شاملاً لعقود التأمين يغطي جميع نواحي المحاسبة ذات الصلة. إن جوهر المعيار الدولي للتقرير المالي (١٧) هو نموذج علم مدعوم بما يلي:

- تعديل محدد للعقود مع خصائص مشاركة مباشرة (طريقة الأتعاب المتغيرة).
- طريقة مبسطة (طريقة توزيع الأقساط) وبشكل رئيسي للعقود القصيرة الأجل.

يسري تطبيق المعيار الدولي للتقرير المالي (١٧) في فترات إعداد التقرير المالي في ١ يناير ٢٠٢٣م أو بعد هذا التاريخ مع حتمية إدراج أرقام المقارنة. يُسمح بالتطبيق المبكر للمعيار بشرط أن تقوم المنشأة بتطبيق المعيار الدولي للتقرير المالي (٩) والمعيار الدولي للتقرير المالي (١٥) في أو قبل التاريخ الذي تم فيه لأول مرة تطبيق المعيار الدولي للتقرير المالي (١٧). لا ينطبق هذا المعيار على الشركة.

٢-٦ تعديلات على معيار المحاسبة الدولي (١): تصنيف المطالبات كمتداولة أو غير متداولة

في يناير ٢٠٢٠م، أصدر مجلس معايير المحاسبة الدولية تعديلات على الفقرات من ٦٩ إلى ٧٦ من معيار المحاسبة الدولي (١) لتحديد متطلبات تصنيف المطالبات على أنها متداولة أو غير متداولة. توضح التعديلات:

- المقصود بالحق في تأجيل التسوية.
- أن حق التأجيل يجب أن يكون موجوداً في نهاية الفترة المشمولة بالتقرير.
- هذا التصنيف لا يتأثر باحتمالية ممارسة الكيان لحقه في التأجيل.
- فقط إذا كان أحد المشتقات المضمنة في التزام قابل للتحويل إلى أداة حقوق ملكية فإن الشروط من الالتزام لا يؤثر على تصنيفها

التعديلات سارية المفعول للفترة السنوية التي تبدأ في ١ يناير ٢٠٢٣م أو بعدها. ويجب تعديلها بأثر رجعي. ليس للتعديلات تأثير جوهري على الشركة كما في تاريخ هذه القوائم المالية.

٣-٦ تعديلات على معيار المحاسبة الدولي (٨): تعريف التقديرات المحاسبية

في فبراير ٢٠٢١م، أصدر المجلس تعديلات على معيار المحاسبة الدولي (٨) حيث قدم تعريفاً للتقديرات المحاسبية. يوضح التعديل التمييز بين التقديرات في التقديرات المحاسبية والتغيرات في السياسات المحاسبية وتصحيح الأخطاء. كما يوضح كيفية استخدام المنشآت لأساليب التقويم والمداخلات لتطوير التقديرات المحاسبية. تنطبق التعديلات على فترات التقرير المالي السنوية التي تبدأ في ١ يناير ٢٠٢٣م أو بعد هذا التاريخ ويجب أن تنطبق على التغيرات في السياسات المحاسبية والتغيرات في التقديرات المحاسبية التي تقع في أو بعد بداية تلك الفترة. يسمح بالتطبيق المبكر حل الإفصاح عن تلك الحقيقة. ليس من المتوقع أن يكون للتعديلات أثر جوهري على القوائم المالية للشركة.

٦- المعايير الصادرة وغير سارية المفعول بعد (تتمة)

٤-٦ تعديلات على معيار المحاسبة الدولي (١) وقائمة الممارسة ٢ للمعايير الدولية للتقرير المالي: الإفصاح عن السياسات المحاسبية في فبراير ٢٠٢١ م، أصدر المجلس تعديلات على معيار المحاسبة الدولي (١) وقائمة الممارسة ٢ للمعايير الدولية للتقرير المالي مع إصدار أحكاماً جوهرية، حيث يتم تقديم توجيهات وأمثلة لمساعدة المنشآت على تطبيق أحكام الجوهرية على الإفصاحات السياسية المحاسبية. تساعد التعديلات المنشآت على تقديم إفصاحات حول السياسة المحاسبية المستخدمة في استبدال المطلوب من المنشآت للإفصاح عن سياساتهم المحاسبية الهامة مع متطلب السياسات المحاسبية "الهامة" وإضافة توجيهات حول كيفية تطبيق المنشآت للجوهرية في اتخاذ القرارات حول الإفصاحات السياسية المحاسبية.

تطبق هذه التعديلات على معيار المحاسبة الدولي (١) للفترة السنوية التي تبدأ في أو بعد ١ يناير ٢٠٢٣ م، مع السماح بالتطبيق المبكر لها. وحيث أن التعديلات على قائمة الممارسة (٢) تقدم توجيهات غير إلزامية على تطبيق تعريف الجوهرية لمعلومات السياسات المحاسبية، فإن تاريخ السريان لتلك التعديلات غير ضروري.

الشركة حالياً تقوم بتقييم تأثير التعديلات لتحديد تأثيرها على الإفصاحات السياسية المحاسبية للشركة.

٥-٦ التعديلات على معيار المحاسبة الدولي (١٢): الضريبة المؤجلة المتعلقة بالأصول والمطلوبات الناتجة عن معاملة فردية

في مايو ٢٠٢١ م، أصدر مجلس الإدارة تعديلات على معيار المحاسبة الدولي (١٢)، والتي تضيق نطاق استثناء الاعتراف الأولي بموجب معيار المحاسبة الدولي (١٢)، بحيث لم يعد ينطبق على المعاملات التي تؤدي إلى فروق مؤقتة متساوية خاضعة للضريبة والخصم.

ينبغي أن تطبق التعديلات على المعاملات التي تحدث في أو بعد بداية أقرب فترة مقارنة معروضة. بالإضافة إلى ذلك، في بداية أول فترة مقارنة معروضة، يجب أيضاً الاعتراف بأصل ضريبي مؤجل (بشرط توفر ربح كاف خاضع للضريبة) والتزام ضريبي مؤجل لجميع الفروق المؤقتة القابلة للخصم والخاضعة للضريبة المرتبطة بعقود الإيجار والتزامات إيقاف التشغيل.

الشركة حالياً تقوم بتقييم تأثير التعديلات لتحديد تأثيرها على الإفصاحات السياسية المحاسبية للشركة.

شركة المصانع الكبرى للتعدين (شركة مساهمة سعودية)

إيضاحات حول القوائم المالية (تتمة)

كما في ٣١ ديسمبر ٢٠٢٢ م

(جميع المبالغ بالريال السعودي إلا إذا ورد خلاف ذلك)

٧- ممتلكات مناجم وتعدين

المجموع	مناجم منتجة					
	تكلفة أقفال مناجم مؤجلة	أصل تطوير منجم تحت الأرض	أصول تعدين	أصول غير ملموسة	مناجم قيد الانشاء	
						التكلفة:
٨٤٨,٦٠٠,٣٩١	٢٥,٦٤٧,٦٩٣	٢٧٦,١٩٥,٨٢١	١٢٩,٨٩٤,٨٢٦	٢٥٨,٩٧٣,٢٣٦	١٥٧,٨٨٨,٨١٥	كما في ١ يناير ٢٠٢١ م
٥٤,٩١٣,٤٥٧	٣,٤٩٢,٥٢٤	١٢,٦٢٣,٦٠٩	١٧,٦٧٥,٣٦١	-	٢١,١٢١,٩٦٣	إضافات خلال السنة
(١٢٥,٣٩٠,٨٤٣)	-	-	٤٤,٠٩٥,١٧٤	-	(١٦٩,٤٨٦,٠١٧)	تحويلات خلال السنة (إيضاح ٨)
٧٧٨,١٢٣,٠٠٥	٢٩,١٤٠,٢١٧	٢٨٨,٨١٩,٤٣٠	١٩١,٦٦٥,٣٦١	٢٥٨,٩٧٣,٢٣٦	٩,٥٢٤,٧٦١	كما في ٣١ ديسمبر ٢٠٢١ م
١٢١,٢٩٤,٨٧١	-	١١,٠٢٨,٠٦٨	٣٣,٧٩١,٨٩١	-	٧٦,٤٧٤,٩١٢	إضافات خلال السنة
(٥,٥٠٦,٣٨٢)	(٥,٥٠٦,٣٨٢)	-	-	-	-	تعديل خلال السنة (إيضاح ١٦)
٨٩٣,٩١١,٤٩٤	٢٣,٦٣٣,٨٣٥	٢٩٩,٨٤٧,٤٩٨	٢٢٥,٤٥٧,٢٥٢	٢٥٨,٩٧٣,٢٣٦	٨٥,٩٩٩,٦٧٣	كما في ٣١ ديسمبر ٢٠٢٢ م
						الاطفاء والاستنفاد المتراكم:
٤٦٢,٧٧٥,٢٢٣	٨,١٥٠,٨٧٩	١٩٧,٣٠٤,٠٤٢	٨١,٥٧١,٤٤٩	١٧٥,٧٤٨,٨٥٣	-	كما في ١ يناير ٢٠٢١ م
٣٨,٤٢٠,٣٦١	٢,٤٤٤,٢١٧	٩,٤٨٥,٠٠٠	١٧,٢٤٣,٩٩٠	٩,٢٤٧,١٥٤	-	المحمل للسنة
٥٠١,١٩٥,٥٨٤	١٠,٥٩٥,٠٩٦	٢٠٦,٧٨٩,٠٤٢	٩٨,٨١٥,٤٣٩	١٨٤,٩٩٦,٠٠٧	-	كما في ٣١ ديسمبر ٢٠٢١ م
٥١,٨٣٥,٢٥٠	١,٥٨٢,٤٤٠	١٠,٩٦٦,٩٢٣	٣٠,٠٣٨,٧٣٤	٩,٢٤٧,١٥٣	-	المحمل للسنة
٥٥٣,٠٣٠,٨٣٤	١٢,١٧٧,٥٣٦	٢١٧,٧٥٥,٩٦٥	١٢٨,٨٥٤,١٧٣	١٩٤,٢٤٣,١٦٠	-	كما في ٣١ ديسمبر ٢٠٢٢ م
						صافي القيم الدفترية:
٣٤٠,٨٨٠,٦٦٠	١١,٤٥٦,٢٩٩	٨٢,٠٩١,٥٣٣	٩٦,٦٠٣,٠٧٩	٦٤,٧٣٠,٠٧٦	٨٥,٩٩٩,٦٧٣	كما في ٣١ ديسمبر ٢٠٢٢ م
٢٧٦,٩٢٧,٤٢١	١٨,٥٤٥,١٢١	٨٢,٠٣٠,٣٨٨	٩٢,٨٤٩,٩٢٢	٧٣,٩٧٧,٢٢٩	٩,٥٢٤,٧٦١	كما في ٣١ ديسمبر ٢٠٢١ م

شركة المصانع الكبرى للتعدين (شركة مساهمة سعودية)

إيضاحات حول القوائم المالية (تتمة)

كما في ٣١ ديسمبر ٢٠٢٢م

(جميع المبالغ بالريال السعودي إلا إذا ورد خلاف ذلك)

٧- ممتلكات المناجم وتعدين (تتمة)

- ١-٧ يمثل المنجم قيد الإنشاء مشروع معيوض.
- ٢-٧ بدأ جبل قيان بدأ انتاجه التجاري من ١ فبراير ٢٠٢١م وما بعد هذا التاريخ لاستخراج سبائك الذهب، وخلال السنة المنتهية في ٣١ سبتمبر ٢٠٢٢م تم تحويل أصول المناجم تحت الإنشاء إلى مناجم منتجة (كما هو أعلاه) وممتلكات وآلات ومعدات (الإيضاح ٨) بالتالي بدأ استهلاك واطفاء هذه الأصول. العمر الانتاجي المتوقع لمشروع جبل قيان حتى ٢٠٣٠م. يتعلق رصيد المنجم تحت الإنشاء كما في ٣١ ديسمبر ٢٠٢٢م والمتعلق بمشروع معيوض.
- ٣-٧ تم توزيع مخصص الإطفاء والاستنفاد المحتمل للسنة في تكاليف مباشرة.
- ٤-٧ مبلغ تكاليف الاقتراض المرسلة خلال السنة المنتهية في ٣١ ديسمبر ٢٠٢١م بما يقارب لا شيء (٢٠٢١م: ٥٦٦,٩٩٦ ريال سعودي). معدل المتوسط المرجح المستخدم لتحديد مبلغ تكاليف الاقتراض للرسمة كان ٤,٧٪ وهو سعر الفائدة الفعال للاقتراض.
- ٥-٧ تمثل الأصول غير الملموسة أصول التنقيب والتقييم (بما في ذلك حقوق التعدين الممنوحة في الأصل بموجب المرسوم الملكي رقم ١٧/م المعمول به اعتباراً من ١ ذي الحجة ١٤١٣هـ (الموافق ٢٢ مايو ١٩٩٣م) لمدة ثلاثين سنة، مع حق التجديد لفترة مستقبلية مدتها عشرون سنة لشركة الدرع العربي للتطوير للاستغلال في منجم المصانع الواقع في مدينة نجران بالمملكة العربية السعودية، بمساحة ٤٤ كيلو متراً مربعاً للتأجير السطحي بقيمة ١٠٠,٠٠٠ ريال سعودي لكل كيلو متر مربع سنوياً؛ أي ٤٤٠,٠٠٠ ريال سعودي سنوياً). واشترت الشركة أصول التنقيب والتقييم (بما في ذلك حقوق التعدين) من شركة الدرع العربي للتطوير في أغسطس ٢٠٠٩م نظير عوض نقدي قدره ٢٣٦,٢٥ مليون ريال سعودي. وحُوِّل حق ملكية الأصول المذكورة أنفاً إلى الشركة بموجب قرار وزارة البترول والثروة المعدنية بتاريخ ١٣ رمضان ١٤٢٩هـ (الموافق ١٣ سبتمبر ٢٠٠٨م) وخطاب الوزارة اللاحق بتاريخ ٢ المحرم ١٤٣٠هـ (الموافق ٣٠ ديسمبر ٢٠٠٨م). كما تكبّدت الشركة تكاليف إضافية بقيمة ٢٢,٧ مليون ريال سعودي بعد الاستحواذ على أصول التنقيب والتقييم. وحُوِّلَت أصول التنقيب الاستكشاف والتقييم هذه إلى أصول غير ملموسة ضمن ممتلكات المناجم والتعدين بعد أن بدأ الإنتاج في عام ٢٠١٢م وأُطْفِئَت على مدار العمر الانتاجي للمنجم. ويُحدَّد العمر الانتاجي للمنجم على أساس مدة حقوق التعدين أو الوقت التقديري للتنقيب ومعالجة احتياطات الخام التقديرية، أيهما أقل.

شركة المصانع الكبرى للتعدين (شركة مساهمة سعودية)

إيضاحات حول القوائم المالية (تتمة)

كما في ٣١ ديسمبر ٢٠٢٢م

(جميع المبالغ بالريال السعودي إلا إذا ورد خلاف ذلك)

٨- الممتلكات والألات والمعدات

الأعمال الرأسمالية تحت التنفيذ	سيارات	مخلفات السدود	معدات ثقيلة	آلات ومعدات	اعمال مدنية	تحسينات المباني المستأجرة	مباني	التكلفة:
المجموع								
٦٩٩,٧٠٦,٨٧٤	٢٢,٧٥٣,٥٦٣	٢٣,٩٠٠,١٦٠	١٤١,٢٣٠,٠٤٠	٢٩٤,٤٦٣,٥٤٠	١٦,٢٨٨,٢٢١	٤,٠٥١,٠٦٢	١٩١,٩٧٤,٦٦٢	كما في ١ يناير ٢٠٢١م
٢٠,٦٥٥,٣٤٥	-	-	١٧,٧٤٣,١٦٥	١,٦٧١,٦٧٧	-	٤٤٢,٠٧٥	٣٠٢,٢٩٦	إضافات خلال السنة
١٢٥,٣٩٠,٨٤٣	-	١,٦٥٦,٣٣٨	١,٢٨٨,٦٨٦	١١٦,٦٢٦,١٩٠	٤,٣٤٩,٣٢٨	١,٠٥٠,٣٠١	٤٢٠,٠٠٠	تحويلات من منجم تحت الانشاء (ايضاح ٧)
٨٤٥,٧٥٣,٠٦٢	٢٢,٧٥٣,٥٦٣	٢٥,٥٥٦,٤٩٨	١٦٠,٢٦١,٨٩١	٤١٢,٧٦١,٤٠٧	٢٠,٦٣٧,٥٤٩	٥,٥٤٣,٤٣٨	١٩٢,٦٩٦,٩٥٨	كما في ٣١ ديسمبر ٢٠٢١م
٢٤,٧٢٢,٣٢٢	٢٣٩,٣٥٠	-	١٥,٢٥٦,٢٠٠	-	١٣٤,٨٩٢	٣٧١,٧٧٨	١٢٧,٨٤٩	إضافات خلال السنة
-	(٢,٨٩٥,٩٢٧)	-	٧١٠,١٧٦	-	-	١,٩٢٥,٠٠٠	٢٦٠,٧٥١	تحويلات
٨٧٠,٤٧٥,٣٩٤	٢٢,٩٩٢,٩١٣	٢٥,٥٥٦,٤٩٨	١٧٦,٢٢٨,٢٦٧	٤١٢,٧٦١,٤٠٧	٢٠,٧٧٢,٤٤١	٧,٨٤٠,٢١٦	١٩٣,٠٨٥,٥٥٨	كما في ٣١ ديسمبر ٢٠٢٢م
٣٦٥,٧٣٠,٢٤٦	٢٢,٤٨٠,٧٣٩	١٥,٨٠٤,٣٧٣	٩٠,٠٥٣,٦٠٨	١٣٢,٦٩٧,٨٣٥	٩,٩٩٦,٣١٦	٢,٠٨٤,١٧٨	٩٢,٦١٣,١٩٧	الاستهلاك المتراكم:
٥٣,١٣١,٥٥٨	٨٤,٨١٥	١,٠٢١,٦٢٩	٨,٤٣٦,٥٠٤	٣٠,٧٣١,١٠٣	١,٢٦٨,٥٠٠	٤٦٦,١١١	١١,١٢٢,٨٩٦	كما في ١ يناير ٢٠٢١م
٤١٨,٨٦١,٨٠٤	٢٢,٥٦٥,٥٥٤	١٦,٨٢٦,٠٠٢	٩٨,٤٩٠,١١٢	١٦٣,٤٢٨,٩٣٨	١١,٢٦٤,٨١٦	٢,٥٥٠,٢٨٩	١٠٣,٧٣٦,٠٩٣	كما في ٣١ ديسمبر ٢٠٢١م
٥٥,٦٦٢,٨٣٦	١١٧,٥٥٠	١,١٩٤,٠٥٥	١٢,٩٢٧,٢٩٥	٢٨,٣٤٤,١٧٠	١,٢٣٢,٤٨٥	٧٣٦,٠٥٧	١١,١١١,٢٢٤	المحمل للسنة
٤٧٤,٥٢٤,٦٤٠	٢٢,٦٨٣,١٠٤	١٨,٠٢٠,٠٥٧	١١١,٤١٧,٤٠٧	١٩١,٧٧٣,١٠٨	١٢,٤٩٧,٣٠١	٣,٢٨٦,٣٤٦	١١٤,٨٤٧,٣١٧	كما في ٣١ ديسمبر ٢٠٢٢م
٣٩٥,٩٥٠,٧٥٤	٣٠٩,٨٠٩	٧,٥٣٦,٤٤١	٦٤,٨١٠,٨٦٠	٢٢٠,٩٨٨,٢٩٩	٨,٢٧٥,١٤٠	٤,٥٥٣,٨٧٠	٧٨,٢٣٨,٢٤١	صافي القيم الدفترية:
٤٢٦,٨٩١,٢٥٨	١٨٨,٠٠٩	٨,٧٣٠,٤٩٦	٦١,٧٧١,٧٧٩	٢٤٩,٣٣٢,٤٦٩	٩,٣٧٢,٧٣٣	٢,٩٩٣,١٤٩	٨٨,٩٦٠,٨٦٥	كما في ٣١ ديسمبر ٢٠٢٢م

شركة المصانع الكبرى للتعدين (شركة مساهمة سعودية)

إيضاحات حول القوائم المالية (تتمة)

كما في ٣١ ديسمبر ٢٠٢٢ م

(جميع المبالغ بالريال السعودي إلا إذا ورد خلاف ذلك)

٨- الممتلكات والألات والمعدات (تتمة)

٨-١ تخضع الممتلكات والألات والمعدات للرهن كضمان مقابل قرض طويل الأجل (إيضاح ١٥).

٨-٢ تمثل الأصول الرأسمالية قيد التنفيذ أعمال الإنشاء والمعدات الثقيلة للألات والمعدات المتوقع أن تعمل في ٢٠٢٢ م.

٨-٣ تم توزيع مخصص الاستهلاك المحلل للسنة في تكاليف مباشرة.

٨-٤ تم إنشاء المباني في موقع المناجم التي تستأجرها الشركة من وزارة الصناعة والثروة المعدنية.

٩- عقود الإيجار

لدى الشركة عقود إيجار لمباني ومعدات ثقيلة. تتضمن بنود عقد الإيجار للمباني المستأجرة فترة إيجار لمدة سنتين - ١٠ سنوات بينما المعدات الثقيلة لمدة ٣ سنوات. فيما يلي القيم الدفترية لأصول حق استخدام المدرجة والحركة فيه خلال السنة:

المباني	معدات ثقيلة	المجموع
٢,٣٧٧,٧١٣	٦,٧٨٩,٠١٧	٩,١٦٦,٧٣٠
٣٦٢,٥٥٠	-	٣٦٢,٥٥٠
(١,٠١٨,٤٥٨)	(٦٤١,١٦٣)	(١,٦٥٩,٦٢١)
١,٧٢١,٨٠٥	٦,١٤٧,٨٥٤	٧,٨٦٩,٦٥٩
٢,٦٢٠,٠٩٧	-	٢,٦٢٠,٠٩٧
(١,٠٧٢,٠٥٥)	(٨٦٧,١٢٨)	(١,٩٣٩,١٨٣)
٣,٢٦٩,٨٤٧	٥,٢٨٠,٧٢٦	٨,٥٥٠,٥٧٣

كما في ١ يناير ٢٠٢١ م

إضافات خلال السنة

مصروف استهلاك

كما في ٣١ ديسمبر ٢٠٢١ م

إضافات خلال السنة

مصروف استهلاك

كما في ٣١ ديسمبر ٢٠٢٢ م

فيما يلي القيم الدفترية لالتزامات عقود الإيجار والحركات فيها خلال السنة:

٢٠٢٢ م	٢٠٢١ م
٣,٥٢٩,٧٧٠	٦,٠٥٥,٣١٠
٢,٦٢٠,٠٩٧	٣٦٢,٥٥٠
٢١٠,٣٠١	٤٣٦,٣٩٥
(٣,٣١٣,٤٣٨)	(٣,٣٢٤,٤٨٥)
٣,٠٤٦,٧٣٠	٣,٥٢٩,٧٧٠
٩٥٥,١٠٨	٢,٥٥٥,٢٩٢
٢,٠٩١,٦٢٢	٩٧٤,٤٧٨

في بداية السنة

إضافات خلال السنة

تزايد الفائدة خلال السنة

مدفوعات تمت خلال السنة

في نهاية السنة

متداول

غير متداول

فيما يلي المبالغ المدرجة في قائمة الربح أو الخسارة والدخل الشامل الآخر.

٢٠٢٢ م	٢٠٢١ م
١,٩٣٩,١٨٣	١,٦٥٩,٦٢١
٢١٠,٣٠١	٤٣٦,٣٩٥
٢,١٤٩,٤٨٤	٢,٠٩٦,٠١٦

مصروف استهلاك لأصول حق استخدام

مصروف الفائدة لالتزامات عقود الإيجار

لدى الشركة إجمالي تدفقات نقدية إلى خارج الشركة لعقود الإيجار بإجمالي ٣,٣١٣,٤٣٨ ريال سعودي (٢٠٢١ م: ٣,٣٢٤,٤٨٥ ريال سعودي). كما أنه كان لدى الشركة إضافات غير نقدية إلى أصول حق استخدام والتزامات عقود الإيجار بمبلغ ٢,٦٢٠,٠٩٧ ريال سعودي (٢٠٢١ م: ٣٦٢,٥٥٠ ريال سعودي).

شركة المصانع الكبرى للتعدين (شركة مساهمة سعودية)

إيضاحات حول القوائم المالية (تتمة)

كما في ٣١ ديسمبر ٢٠٢٢ م

(جميع المبالغ بالريال السعودي إلا إذا ورد خلاف ذلك)

١٠- المخزون

٢٠٢٢ م	٢٠٢١ م
١٥,٠٤٤,٨١١	١٢,٨٦٤,٣٩٠
٥,١٢٧,١٥٥	٧,٩٣٩,١١٨
٢١,٠٠٨,٨٧٢	١٤,٧٨٢,٠٥٣
٤٧,٣٠٨,٣٩٢	٤١,٣٧٦,٠٢٤
٨٨,٤٨٩,٢٣٠	٧٦,٩٦١,٥٨٥
(٥,٦١٢,٣١٤)	(٥,٦١٢,٣١٤)
٨٢,٨٧٦,٩١٦	٧١,٣٤٩,٢٧١

مركزات

مخزون الخام

مستهلكات

أدوات وقطع غيار

ناقص: مخصص مخزون بطيء الحركة (انظر الإيضاح أدناه)

(أ) فيما يلي الحركة في مخصص المخزون بطيء الحركة:

٢٠٢٢ م	٢٠٢١ م
٥,٦١٢,٣١٤	٥,٦١٢,٣١٤
-	-
٥,٦١٢,٣١٤	٥,٦١٢,٣١٤

في بداية السنة

المحمل للسنة

في نهاية السنة

١١- الذمم المدينة التجارية والذمم المدينة الأخرى

٢٠٢٢ م	٢٠٢١ م
١٥٦,٣٠٢,٢٦٢	١٨١,٩٠٥,٦٧٢
٥,٠١٢,٨٨٣	٧٤٤,٢٦٧
١٦١,٣١٥,١٤٥	١٨٢,٦٤٩,٩٣٩
١,٠٥٤,١٠٣	-
١٦٢,٣٦٩,٢٤٨	١٨٢,٦٤٩,٩٣٩

ذمم مدينة تجارية (تخضع للتسعير المؤقت) - القيمة العادلة

إضافة: تعديل التسعير المؤقت بالقيمة العادلة

صافي ذمم مدينة تجارية

إيرادات مستحقة الدفع على الودائع

الذمم المدينة التجارية لا تحمل فائدة وعادة ما تكون لمدة ٣٠ إلى ٦٠ يوماً. أنظر إدارة مخاطر الأدوات المالية (الإيضاح ٣٠) حول مخاطر الائتمان للذمم المدينة التجارية التي تبين كيفية إدارة الشركة وقياس الجودة الائتمانية للذمم المدينة التجارية.

١٢- الدفعات المُقَدَّمة والمصاريف مدفوعة مقدماً

٢٠٢٢ م	٢٠٢١ م
١٢٦,٣٦٥,٢١٤	٢١,٠٩٤,٣٥٤
(١,٧٥٤,٨٨٥)	(١,٧٥٤,٨٨٥)
١٢٤,٦١٠,٣٢٩	١٩,٣٣٩,٤٦٩
١٢,٣٣٧,٦١٥	١٣,٥٠٤,٠٤٥
١٤٥,٤٧٢	٤٠٧,٤٢٥
٩,٥٢٠,٣٣٩	٦,٢٥٤,٢٦٧
١٤٦,٦١٣,٧٥٥	٣٩,٥٠٥,٢٠٦

دفعات مقدّمة للموردين

ناقص: مخصص الدفعات المُقَدَّمة إلى موردين

دفعات مُقَدَّمة إلى موردين - بالصافي

مبالغ مدفوعة مقدماً

ذمم موظفين مدينة

ضريبة القيمة المضافة

١٣- النقد وما في حكمه

	٢٠٢٢ م	٢٠٢١ م
نقد في الصندوق	٧٦,٦٤٠	٨٥,٥٨٢
أرصدة لدى البنوك	١٣١,٣١٥,٢٦٨	٧٤,٦٣٤,٠٥٦
ودائع قصيرة الأجل	٢٥٠,٠٠٠,٠٠٠	-
	<u>٣٨١,٣٩١,٩٠٨</u>	<u>٧٤,٧١٩,٦٣٨</u>

تحمل الودائع قصيرة الأجل هامش ربح يتراوح ما بين ٥,٨٪ إلى ٦,٣٪ مع فترة استحقاق أقل من ٣ أشهر كما في تاريخ التقرير المالي.

١٤- حقوق الملكية

١٤-١ رأس المال

يتكون رأس المال الشركة من ٦٦ مليون سهم، قيمة كل سهم ١٠ ريال سعودي كما في ٣١ سبتمبر ٢٠٢٢ م (٥٦,٣ مليون سهم، قيمة كل سهم ١٠ ريال سعودي كما في ٣١ ديسمبر ٢٠٢١ م).

(أ) قرر المساهمون في الشركة في اجتماع الجمعية العمومية غير العادية بتاريخ ٢٣ مارس ٢٠٢١ م (الموافق ١٠ شعبان ١٤٤٢ هـ) تخفيض رأس المال للشركة من ٨٢٠ مليون ريال سعودي إلى ٤٦٧ مليون ريال سعودي من خلال تحمل خسائر متراكمة بمبلغ ٢٤٠,٦٣٢,٥٠١ ريال سعودي وتخفيض أسهم الخزينة إلى ٦,٩٩٠,٥٢٦ سهم بما يعادل مبلغ ١١٢,٣٦٧,٤٩٩ ريال سعودي. تم استكمال الإجراءات القانونية بهذا الشأن في ١٠ مايو ٢٠٢١ م (الموافق ٢٨ رمضان ١٤٤٢ هـ).

(ب) بتاريخ ٣ أكتوبر ٢٠٢١ م (الموافق ٢٦ صفر ١٤٤٣ هـ)، وافق المساهمون في الشركة في الجمعية العمومية غير العادية على قرار لزيادة رأس المال الخاص بالشركة من مبلغ ٤٦٧,٠٠٠,٠٠٠ ريال سعودي إلى مبلغ ٥٦٣,٢٨٨,٦٥٠ ريال سعودي من خلال تحويل مبلغ ٩١,٨٦١,٢٠١ ريال سعودي من حساب الأرباح المبقاة ومبلغ ٤,٤٢٧,٤٤٩ ريال سعودي من حساب الاحتياطي النظامي. تم استكمال الإجراءات القانونية بهذا الشأن في ١٩ أكتوبر ٢٠٢١ م (الموافق ١٣ ربيع الأول ١٤٤٣ هـ).

(ج) في ١٨ نوفمبر ٢٠٢١ م (الموافق ١٣ ربيع الثاني ١٤٤٣ هـ) أصدر المساهمون في الشركة، في اجتماع الجمعية العمومية غير العادية، قراراً بزيادة رأس المال الشركة من ٥٦٣,٢٨٨,٦٥٠ ريال سعودي إلى ٦٦٠,٠٠٠,٠٠٠ ريال سعودي كجزء من عملية الطرح الأولى العام. تم استكمال الإجراءات القانونية في ٢٣ مارس ٢٠٢٢ م (الموافق ٢٠ شعبان ١٤٤٣ هـ). وبلغ إجمالي المتحصلات المستلمة من الاشتراك في الطرح العام الأولى ٦٠٩,٢٨١,٥٠٥ ريال سعودي، منها ٩٦,٧١١,٣٥٠ ريال سعودي سيتم تسجيلها كزيادة في رأس الأسهم المال والرصيد المتبقي البالغ ٥١٢,٥٧٠,١٥٥ ريال سعودي سيتم تسجيله كعلاوة أسهم قبل خصم تكلفة المعاملة بقيمة ٣,٩٨٠,٤٠٤ ريال سعودي.

٢-١٤ الاحتياطي النظامي

وفقاً للنظام الأساسي للشركة، يجب على الشركة تحويل ١٠٪ من صافي دخلها السنوي إلى الاحتياطي النظامي حتى يساوي ٣٠٪ من رأس المال. إن هذا الاحتياطي غير متاح للتوزيع.

٣-١٤ أسهم خزينة

كان لدى الشركة ١,٤٥٨,٨٥٠ سهم خزينة في بداية السنة الحالية. تحتفظ الشركة بهذه الأسهم كأسهم خزينة لأغراض إصدارها لموظفي الشركة عند استحقاق الأسهم في خطط أسهم الموظفين، بما في ذلك تلك التي قد تكتبها الشركة في المستقبل. بلغ عدد أسهم الخزينة الصادرة للموظفين خلال السنة ٢٥٦,٦٣٧ (٢٠٢١ م: لا شيء) (إيضاح ١٤-٦).

٤-١٤ علاوة إصدار المسهم

خلال السنة، أوصى مجلس الإدارة الجمعية العامة غير العادية باستخدام حساب علاوة الإصدار الذي يبلغ رصيده ٥٠٨,٥٨٩,٧٥١ ريال سعودي كما في ٣١ ديسمبر ٢٠٢٢ م على النحو التالي:

- زيادة رأس المال الشركة من ٦٦٠,٠٠٠,٠٠٠ ريال سعودي إلى ٩٠٠,٠٠٠,٠٠٠ ريال سعودي من خلال منح سهم واحد لكل ٢,٧٥ سهم.
- تحويل الرصيد المتبقي البالغ ٢٦٨,٥٨٩,٧٥١ ريال سعودي إلى حساب الاحتياطي النظامي.

وتخضع الزيادة المقترحة في رأس المال وتحويل الرصيد المتبقي إلى حساب الاحتياطي النظامي لموافقة المساهمين في اجتماع الجمعية العامة غير العادية المتوقع عقده في ٢٠٢٣ م.

١٤- حقوق الملكية (تتمّة)

٥-١٤ توزيعات الأرباح

بتاريخ ١٨ يوليو ٢٠٢٢ م، أعلن مجلس الإدارة عن توزيعات أرباح بمبلغ ١٢٩,٠٨٢,٣٠٠ ريال سعودي كتوزيعات أرباح نقدية (بواقع ٢ ريال سعودي للسهم) عن النصف الأول من عام ٢٠٢٢ م بما يمثل ٢٠٪ من القيمة الاسمية للأسهم.

بتاريخ ١٣ نوفمبر ٢٠٢٢ م، أعلن مجلس الإدارة عن توزيعات أرباح بمبلغ ٣٨,٨١٤,٦٨٩ ريال سعودي كتوزيعات أرباح نقدية (بواقع ٠,٦ ريال سعودي للسهم) عن الربع الثالث لسنة ٢٠٢٢ م بما يمثل ٦٪ من القيمة الاسمية للأسهم.

٦-١٤ تعويضات على أساس الأسهم

تتعلق التعويضات على أساس الأسهم بالمنح التي يتم تسويتها على أساس الأسهم العادية الممنوحة وفقاً لعقد العمل ومنح المكافآت التي يتم تسويتها لموظفي الشركة المؤهلين. يتم تسوية منح المكافآت على أساس الأسهم ولا يمكن تسويتها نقداً. اعترفت الشركة بمصروفات التعويضات التالية على أساس الأسهم في قائمة الربح أو الخسارة، كمصروف منافع الموظفين خلال السنة:

٢٠٢٢ م	٢٠٢١ م
مصروف التعويضات على أساس الحصة التي تم تسويتها على أساس الأسهم وفقاً لعقد الموظف	١,٩٦٨,٣١١
مكافأة الموظف على أساس الحصة التي تم تسويتها على أساس الأسهم	٤,٧٦٢,٣٢٠
	<u>٦,٧٣٠,٦٣١</u>

تم منح المكافآت في كلتا الحالتين مقابل لا شيء. تم تحديد القيمة العادلة للمنح بالرجوع إلى القيمة السوقية لأسهم الشركة العادية في تاريخ منح المكافآت التي تم تسويتها على أساس الأسهم. بلغ عدد المكافآت الممنوحة التي تم تسويتها على أساس الأسهم خلال السنة ١٩٦,٢٣٧ (٢٠٢١ م: لا شيء) فيما يتعلق بمنح الأسهم العادية وفقاً لعقد العمل و ٦٠,٤٠٠ (٢٠٢١ م: لا شيء) فيما يتعلق بمنح أسهم المكافأة لموظفي الشركة المؤهلين.

١٥- القروض والسلف

٢٠٢٢ م	٢٠٢١ م
صندوق التتمة الصناعي السعودي (إيضاح ٨)	٢٠٧,٦٢٠,٢٠٥
تورق	-
	<u>٢٠٧,٦٢٠,٢٠٥</u>
ناقص: الجزء المتداول المعروض تحت بند مطلوبات متداولة	(١٠٨,٦٦٦,٦٦٨)
	<u>(١٠٨,٦٦٦,٦٦٨)</u>
قروض وسلف ضمن مطلوبات غير متداولة	١٠٤,٩٧٢,٢٠٥
	<u>٢٢٠,٤٦٤,٤١٥</u>

١-١٥ حصلت الشركة على القرض من صندوق التتمة الصناعية السعودي ("الصندوق") بتاريخ ١ سبتمبر ٢٠١٠ م مقابل مشروع المصنّع. وهذا القرض مضمون برهن ممتلكات الشركة وألاتها ومعداتنا وبرهن بضمان كل مساهم سابق في الشركة قبل الإدراج. ويستحق القرض السداد على ثلاثة عشر قسطاً نصف سنوي على ست سنوات. غير أن الشركة والصندوق توصلتا، لاحقاً في يوليو ٢٠١٨ م، إلى اتفاق لتعديل اتفاقية القرض الأصلية وفقاً لطلب الشركة لإعادة جدولة المدفوعات على أحد عشر قسطاً نصف سنوي.

وفي يونيو ٢٠٢٠ م، توصلت الشركة والصندوق إلى اتفاق لتعديل اتفاقية القرض الأصلية حسب طلب الشركة لإعادة جدولة المدفوعات على سبعة أقساط نصف سنوية مُستخفة الدفع اعتباراً من مايو ٢٠٢١ م حتى إبريل ٢٠٢٤ م.

حصلت الشركة على قرض آخر بقيمة ٩٤,٣ مليون ريال سعودي من الصندوق بتاريخ ٢٨ يونيو ٢٠٢٠ م من أجل مشروع جبل قيان الجديد ويستحق السداد على ثلاثة عشر قسطاً نصف سنوي ابتداءً من مايو ٢٠٢٢ م إلى مارس ٢٠٢٨ م. وهذا القرض مضمون برهن ممتلكات الشركة وألاتها ومعداتنا وبرهن ضمان عن كل مساهم سابق للشركة قبل الإدراج. ومع ذلك، في ٤ أكتوبر ٢٠٢٢ م، أصدر الصندوق ضمان شركة وضمان شخصي للمساهمين السابقين لكلا المنشأتين.

٢-١٥ في ديسمبر ٢٠١٩ م، حصلت الشركة على تسهيلات ائتمانية / قرض تمويلي من أحد البنوك التجارية بمبلغ ١١٠,٥١٨,٤٠٠ ريال سعودي يتضمن ضمانات سداد، تمويل لشراء وبيع سلغ (تورق). خلال السنة، قامت الشركة بتسوية مبكرة لقرض تورق.

٣-١٥ تحمل القروض والسلف رسوم تمويل تتراوح ما بين ٢,٧٪ إلى ٥,٣٪ سنوياً (٢٠٢١ م: ٢,٧٪ إلى ٤,٧٪ سنوياً).

٤-١٥ جميع القروض والسلف تتم وفقاً لأحكام للشريعة.

شركة المصانع الكبرى للتعدين (شركة مساهمة سعودية)

إيضاحات حول القوائم المالية (تتمة)

كما في ٣١ ديسمبر ٢٠٢٢ م

(جميع المبالغ بالريال السعودي إلا إذا ورد خلاف ذلك)

١٥- الفروض والسلف (تتمة)

فيما يلي تواريخ استحقاق الفروض / التسهيلات القائمة غير المخصصة:

سنوات	٢٠٢٢ م	٢٠٢١ م
٢٠٢٢	-	١٠٨,٦٦٦,٦٦٨
٢٠٢٣	١٠١,١٤٨,٠٠٠	١١٤,١٦٦,٦٦٨
٢٠٢٤	٦٨,٣٢٤,٠٠٠	٦٦,٥٠٠,٠٠٠
٢٠٢٥	١٥,٠٠٠,٠٠٠	١٥,٠٠٠,٠٠٠
ما بعد ذلك	٢٨,٣٠٠,٠٠٠	٢٨,٣٠٠,٠٠٠
	<u>٢١٢,٧٧٢,٠٠٠</u>	<u>٣٣٢,٦٣٣,٣٣٦</u>

١٦- مخصص تكلفة إغلاق المناجم

	٢٠٢٢ م	٢٠٢١ م
في بداية السنة	٣٤,٤٤٨,٨١٣	٣٠,٠١٢,٣٠٢
(تعديلات) / إضافات للسنة	(٥,٥٠٦,٣٨٢)	٣,٤٩٢,٥٢٤
عكس الخصم خلال السنة	١,٥٣٧,٥٩١	٩٤٣,٩٨٧
في نهاية السنة	<u>٣٠,٤٨٠,٠٢٢</u>	<u>٣٤,٤٤٨,٨١٣</u>

١٧- منافع الموظفين

وصف عام للبرنامج

تدير الشركة برنامج منافع نهاية الخدمة للموظفين غير ممول ("البرنامج") وفقاً لمتطلبات نظام العمل في المملكة العربية السعودية. فيما يلي الحركة في برنامج منافع نهاية الخدمة للموظفين غير ممول للسنة المنتهية:

	٢٠٢٢ م	٢٠٢١ م
الرصيد في بداية السنة	٩,٣٩٩,٦٦٣	٦,٩٠٢,٥٩١
مدرج في قائمة الربح أو الخسارة	٣,٧٢٠,٨٩٠	٢,٤١٢,٧٥١
تكلفة خدمة حالية	٢٨٨,٦٢٥	١٧٣,٥٤٦
تكلفة فائدة	٤,٠٠٩,٥١٥	٢,٥٨٦,٢٩٧
متضمن في قائمة الدخل الشامل الأخر	(١,٣٨٢,٤٩٣)	٨٦٠,٧١٩
(مكسب) / خسارة اکتوارية	(١,٠٣٧,٧٧٦)	(٩٤٩,٩٤٤)
منافع مدفوعة	١٠,٩٨٨,٩٠٩	٩,٣٩٩,٦٦٣
الرصيد في نهاية السنة	<u>١٠,٩٨٨,٩٠٩</u>	<u>٩,٣٩٩,٦٦٣</u>

الافتراضات الاكتوارية

فيما يلي الافتراضات الاكتوارية الرئيسية المطبقة في تاريخ التقرير المالي:

	٢٠٢٢ م	٢٠٢١ م
معدل الخصم	٤,٢٠%	٣,٢٥%
معدل زيادة الرواتب المستقبلية/المتوقع لزيادة الرواتب	٤,٢٠%	٣,٠٠%
معدل الوفيات	حسب العمر	حسب العمر
حركة الموظفين/ معدلات الانسحاب	العمر والخدمة	العمر والخدمة

شركة المصانع الكبرى للتعدين (شركة مساهمة سعودية)

إيضاحات حول القوائم المالية (تتمة)

كما في ٣١ ديسمبر ٢٠٢٢ م

(جميع المبالغ بالريال السعودي إلا إذا ورد خلاف ذلك)

١٧- منافع الموظفين (تتمة)

فيما يلي تحاليل الحساسية الكمية للافتراضات الرئيسية:

	٢٠٢٢ م	٢٠٢١ م
معدل الخصم:		
الزيادة بواقع +١%	(٦٥١,٢٨١)	(٨٣٠,٠٨٢)
التنقص بنسبة -١%	٧٢٩,٧٧٥	٩٧٠,٣٣٥
معدل الزيادة في الرواتب		
الزيادة بواقع +١%	٦١٤,٦٤٤	٨٦٥,٢٩٨
التنقص بنسبة -١%	(٥٦٠,٧٤١)	(٧٥٧,٧٨٤)

تم تحديد تحاليل الحساسية أعلاه استناداً إلى طريقة استقراء التأثير على التزام منافع الموظفين المحددة نتيجة للتغيرات المعقولة في الافتراضات الرئيسية التي تحدث في نهاية فترة اعداد التقرير المالي. تستند تحاليل الحساسية إلى تغيير في الافتراضات الجوهرية والمحافظة على إبقاء جميع الافتراضات الأخرى ثابتة. قد لا تكون تحاليل الحساسية ممثلة للتغير الفعلي في التزام منافع الموظفين نظراً لأنه من غير المحتمل أن التغيرات في الافتراضات ستحدث بمعزل عن بعضها البعض.

فترة المتوسط المرجح لالتزام المنافع المحددة هي ٦,٥ سنوات (٢٠٢١ م: ٩,٥ سنوات).

فيما يلي تفاصيل (المكسب) / الخسارة الاكتوارية:

	٢٠٢٢ م	٢٠٢١ م
الافتراضات الديموغرافية	(٨٠٢,٣١٣)	٣٨٩,٢٧٧
تعديلات الخبرة	(٦٣٠,١٥١)	٤٧١,٤٤٢
التغير في الافتراضات المالية	٤٩,٩٧١	-
	<u>(١,٣٨٢,٤٩٣)</u>	<u>٨٦٠,٧١٩</u>

فيما يلي المدفوعات المتوقعة لبرنامج المنافع المحددة في السنوات المستقبلية:

	٢٠٢٢ م	٢٠٢١ م
خلال ١٢ شهراً التالية (فترة التقرير المالي السنوي التالية)	١,٦٦١,٨٢٩	٩٠٨,٤٢٩
ما بين ١ و ٥ سنوات	٤,٩٠٦,٣٥٧	٢,٥٥٠,٨٢٠
أكثر من ٥ سنوات	٨,١٨٩,١٩٦	٩,٧٨٢,٦٦٥
مجموع النفقات المتوقعة	<u>١٤,٧٥٧,٣٨٢</u>	<u>١٣,٢٤١,٩١٤</u>

١٨- الذمم الدائنة التجارية

لا يترتب على الذمم الدائنة التجارية فائدة ويتم تسويتها عادة خلال ٦٠ يوماً. للاطلاع على الشروط والأحكام الخاصة بالجهات ذات العلاقة، يرجى الرجوع إلى الإيضاح (٢٨). الرجاء الرجوع إلى الإيضاح (٣٠) لمزيد من المعلومات حول آلية إدارة مخاطر السيولة لدى الشركة.

١٩- المبالغ مستحقة الدفع ومطلوبات غير مالية أخرى

	٢٠٢٢ م	٢٠٢١ م
مصرفات مستحقة الدفع	١٩,٥٣١,٧٤٠	٢٢,٨٣٦,٧٩٥
مستحقات الإجازات وغيرها	٩,٢٧٦,٣٣١	٨,٤٥٩,٧١٣
أخرى	-	٢,٦٢٨,١٣٠
	<u>٢٨,٨٠٨,٠٧١</u>	<u>٣٣,٩٢٤,٦٣٨</u>

شركة المصانع الكبرى للتعبئة (شركة مساهمة سعودية)

إيضاحات حول القوائم المالية (تتمة)

كما في ٣١ ديسمبر ٢٠٢٢ م

(جميع المبالغ بالريال السعودي إلا إذا ورد خلاف ذلك)

٢٠ - الزكاة وضريبة الدخل

١-٢٠ الزكاة

مخصص محمل للسنة

شركة المصانع الكبرى للتعبئة (شركة مساهمة سعودية)

إيضاحات حول القوائم المالية (تتمة)

كما في ٣١ ديسمبر ٢٠٢٢ م

(جميع المبالغ بالريال السعودي إلا إذا ورد خلاف ذلك)

٢٠ - الزكاة وضريبة الدخل (تتمة)

٢-٢٠ ضريبة الدخل (تتمة)

تسوية مصروف الضريبة والربح المحاسبي للسنة المنتهية:

٢٠٢٢ م	٢٠٢١ م	
١٤٢,٦٠٩,٥٧٥	٢٠٣,١٣٢,٥٣٩	الربح قبل الزكاة وضريبة الدخل
٢٨,٥٢١,٩١٥	٤٠,٦٢٦,٥٠٨	مصروف ضريبة الدخل على أساس نسبة ٢٠٪ المطبقة في المملكة العربية السعودية
		تعديلات للمبالغ غير القابلة للخصم / (الخاضعة للضريبة) في احتساب الدخل الخاضع للضريبة:
(٢٤,٣٧٧,٦٨١)	(٢٩,٧٧٥,١٦٨)	نسبة مساهمة سعودية غير خاضعة للضريبة ٨٥,٤٧٪ (٢٠٢١ م: ٧٢,٦٥٪)
٧٥٢,٢٦٦	(١٣,٨٢٨,٤٠١)	أخرى
٤,٨٩٦,٥٠٠	(٢,٩٧٧,٠٦١)	معدل الضريبة الفعّال بنسبة ٣,٤٣٪ مدين (٢٠٢١ م: ١,٤٧٪ دائن)
٪١٤,٥٣	٪٢٧,٣٥	حصة المساهم غير السعودي
٢,٦٥١,٦٤١	٩,٠٩٠,٦٧٢	ضريبة الدخل المتعلقة بالسنة الحالية
(١٨١,٦٦٠)	٤,٧١٢,٨٩٠	ضريبة الدخل المتعلقة بسنة سابقة
٢,٤٦٩,٩٨١	١٣,٨٠٣,٥٦٢	كانت حركة مخصص ضريبة الدخل خلال السنة على النحو التالي:
٦,٢٩٣,٦٨٤	٥,١٠٩,٨٦٨	الرصيد في بداية السنة
(١٠,٥٨٧,٤٠١)	(١٣,٨٠٣,٥٦٢)	مخصص خلال السنة
(١,٨٢٣,٧٣٦)	(١٢,٦١٩,٧٤٦)	مدفوعات تمت خلال السنة
		الرصيد في نهاية السنة
		فيما يلي مكونات الضريبة المؤجلة:
٢٨,٤٦٨,٦٣٠	٢٩,٣١٥,٧١٥	خسائر ضريبة مرحلة
(٨١٣,٨٦٣)	(١,٥٦٦,٣٣٤)	الفرق في المحاسبة والوعاء الضريبي للممتلكات والألات والمعدات
١,٢٣٥,٧٨٧	٣,٤٢٢,٢٥٦	المخصصات
٣١٩,٤٢٣	٥٠٢,١٣٠	مناافع الموظفين
٢٩,١٥٩,٩٧٧	٣١,٦٧٣,٧٦٧	صافي أصول الضريبة المؤجلة
		فيما يلي الحركة في أصول الضريبة المؤجلة خلال السنة المنتهية في ٣١ ديسمبر:
٣١,٦٧٣,٧٦٧	١٤,٨٤٧,١٦٤	كما في ١ يناير
(٢,٤٢٦,٥١٩)	١٦,٧٨٠,٦٢٣	الضريبة المؤجلة الدائنة خلال السنة المدرجة في قائمة الربح أو الخسارة
(٨٧,٢٧١)	٤٥,٩٨٠	ضريبة مؤجلة مدرجة في الدخل الشامل الآخر
٢٩,١٥٩,٩٧٧	٣١,٦٧٣,٧٦٧	كما في ٣١ ديسمبر

٢٠٢٢ م	٢٠٢١ م	
١٦,٠٥١,٣٤٢	١٢,٤٠٥,٦٥٣	زكاة متعلقة بالسنة الحالية
(٤,٦٦٩,٤١٣)	(٣,٥٦٠,٨٢٢)	زكاة متعلقة بالسنوات السابقة
١١,٣٨١,٩٢٩	٨,٨٤٤,٨٣١	يستند مخصص للزكاة إلى ما يلي:
		حقوق الملكية
١,١٠٥,٢٨١,٥٩١	٨٠٤,٦٩٦,٤٠٥	مخصصات أول العدة وتسويات أخرى
(٥٨٩,٧١٢,١٩٧)	(٥٢١,٥٩٦,٣٨٥)	القيمة الدفترية لأصول طويلة الأجل (بعد خصم التمويل المتعلق بها)
٥٦٦,٤٤٧,٩١٤	٣١٤,٨٥٨,١٥١	دخل السنة الخاضع للزكاة
١٤٤,٠٤٧,٥٣١	١٧١,٥٨٤,٢٣٦	وعاء الزكاة
٧١٠,٤٩٥,٤٤٥	٤٨٦,٤٤٢,٣٨٧	الحركة في مخصص الزكاة خلال السنة كانت الحركة في مخصص الزكاة للسنة كما يلي:
٨,٨٤٤,٨٣١	٢,٣٠٧,٩١٨	الرصيد في بداية السنة
١١,٣٨١,٩٢٩	٨,٨٤٤,٨٣١	صافي المحمل للسنة
(٤,١٧٥,٤١٨)	(٢,٣٠٧,٩١٨)	مدفوعات تمت خلال السنة
١٦,٠٥١,٣٤٢	٨,٨٤٤,٨٣١	الرصيد في نهاية السنة
		٢-٢٠ ضريبة الدخل
		يمكن تفصيل المكونات الرئيسية لضريبة الدخل في قائمة الربح أو الخسارة للسنة المنتهية في ٣١ ديسمبر كما يلي:
		مدرج في قائمة الربح أو الخسارة:
٢,٤٦٩,٩٨١	١٣,٨٠٣,٥٦٢	مصروف ضريبة الدخل للسنة
٢,٤٢٦,٥١٩	(١٦,٧٨٠,٦٢٣)	ضريبة مؤجلة محملة / (دائنة) خلال السنة
٤,٨٩٦,٥٠٠	(٢,٩٧٧,٠٦١)	
٨٧,٢٧١	(٤٥,٩٨٠)	مدرج في قائمة الدخل الشامل الآخر
		ضريبة مؤجلة تتعلق بخسارة اکتوارية

شركة المصنّع الكبرى للتعبئة (شركة مساهمة سعودية)

إيضاحات حول القوائم المالية (تتمة)

كما في ٣١ ديسمبر ٢٠٢٢ م

(جميع المبالغ بالريال السعودي إلا إذا ورد خلاف ذلك)

٢٠ - الزكاة وضريبة الدخل (تتمة)

الوضع الزكوي

الربوط الزكوية وضريبة الدخل:

أنهت الشركة وضعها الزكوي وضريبة الدخل مع هيئة الزكاة والضريبة والجمارك ("الهيئة") حتى ٢٠١٢ م. قدمت الشركة قراراتها الزكوية وضريبة الدخل لسنة ٢٠٢١ م وحصلت على شهادة زكاة سارية المفعول حتى تاريخ ٣٠ أبريل ٢٠٢٢ م. الاقرارات الزكوية للسنوات من ٢٠١٣ م إلى ٢٠٢١ م حالياً قيد المراجعة لدى الهيئة.

٢١ - مخصص رسوم امتياز

٢٠٢٢ م	٢٠٢١ م
١٨,٢٠٦,٦٣٠	٢١,٩١١,١٩٤
٥,٩٨٢,٣٢٠	(١,٧١٠,٥٧٣)
٢٤,١٨٨,٩٥٠	٢٠,٢٠٠,٦٢١

رسوم الامتياز المتعلقة بالسنة الحالية

رسوم الامتياز المتعلقة بسنة سابقة

٢٠٢٢ م

٢٠٢١ م

٢٠,٢٠٠,٦٢١	٨,٧٥٦,١٥٤
٢٤,١٨٨,٩٥٠	٢٠,٢٠٠,٦٢١
(٣٨,٨٤٥,٤٩١)	(٨,٧٥٦,١٥٤)
٥,٥٤٤,٠٨٠	٢٠,٢٠٠,٦٢١

في ١ يناير

المخصص خلال السنة

منقوع خلال السنة

في ٣١ ديسمبر

تظهر رسوم الامتياز كجزء من التكاليف المباشرة في قائمة الربح أو الخسارة.

شركة المصنّع الكبرى للتعبئة (شركة مساهمة سعودية)

إيضاحات حول القوائم المالية (تتمة)

كما في ٣١ ديسمبر ٢٠٢٢ م

(جميع المبالغ بالريال السعودي إلا إذا ورد خلاف ذلك)

٢٢ - الإيرادات، بالصافي

٢٠٢٢ م	٢٠٢١ م
١٨٧,٠٣٦,٠٤٢	٢٣٩,٨٤٤,٦٨١
١٨٨,٠٧٢,٤٩٤	٢٠٥,٦٥٥,٦٠٤
٢١٤,٩٦٩,٨٦٠	١٥٥,٢٩٥,٣١٤
٥٩٠,٠٧٨,٣٩٦	٦٠٠,٧٩٥,٥٩٩
(٧,٣٠٩,٦٩٣)	(١٤,١٤٢,٢٨١)
٥٨٢,٧٦٨,٧٠٣	٥٨٦,٦٥٣,٣١٨

إيرادات من العقود مع العملاء:

مركزات النحاس

مركزات الزنك

معادن نفيسة

الحركة في تعديلات التسعير المؤقتة خلال السنة

٢٣ - مصروفات بيع وتسويق

٢٠٢٢ م	٢٠٢١ م
٢١,٣٧٠,٨٧٥	٢٢,٢٥٧,٦٦٩
٣,٤٥٤,١١٥	٦,٣٨٣,٨٢٧
٢٤,٨٢٤,٩٩٠	٢٨,٦٤١,٤٩٦

نقل

إعلانات وحملات ترويج

٢٤ - مصروفات عمومية وإدارية

٢٠٢٢ م	٢٠٢١ م
١٤,٨٢٩,٢١٤	١٢,٣١٦,٨٠٩
٤,٨١٩,٦٥٠	٣,٢٠١,٩١٢
١٠,٢٧٣,٢٣٣	٤,٧١٤,٣٢٦
٢,٩٣٥,٨٠٤	٢,٢٠٨,٥٣٨
٦,٧٣٠,٦٣١	-
٣٩,٥٨٨,٥٣٢	٢٢,٤٤١,٥٨٥

٢٥ - تكاليف التمويل

٢٠٢٢ م	٢٠٢١ م
١٠,٢٩٤,٦٠٥	١٢,١٦٦,٥٨٨
٢١٠,٣٠١	٤٣٦,٣٩٥
١,٥٣٧,٥٩١	٩٤٣,٩٨٧
١٢,٠٤٢,٤٩٧	١٣,٥٤٦,٩٧٠

تكلفة تمويل متعلقة بقروض ورسوم بنكية

تكلفة تمويل على التزامات عقود الإيجار

عكس قيد تكلفة إغلاق منجم

٢٦ - ربحية السهم

يتم احتساب الربحية الأساسية للسهم بقسمة الربح للسنة العائد لحملة الأسهم العادية للشركة على المتوسط المرجح لعدد الأسهم العادية القائمة خلال السنة. لا ينطبق على الشركة الربحية المخفضة للسهم. وكذلك لم يتم عرض ربحية السهم المنقولة من العمليات المستمرة بسبب عدم وجود عمليات متوقعة خلال السنة.

يتم احتساب ربحية السهم كما يلي:

٢٠٢٢ م	٢٠٢١ م
١٢٦,٣٣١,١٤٦	١٩٧,٢٦٤,٧٦٩
٦٢,٤٠٥,٧٦٧	٥٤,٨٧٠,٠١٥
٢,٠٢	٣,٦٠

صافي الربح للسنة

المتوسط المرجح لعدد الأسهم العادية

خسارة السهم - الأساسية والمخفضة

٢٧- التقارير القطاعية

يتم رفع التقارير عن القطاعات التشغيلية على نحو يتفق مع آلية رفع التقارير الداخلية إلى الرئيس التنفيذي. إن القطاع التشغيلي هو مجموعة من الأصول والعمليات التي:

- (١) تعمل في أنشطة ندر إيرادات.
- (٢) تقوم الإدارة باستمرار بتحليل نتائج عملياتها من أجل اتخاذ القرارات التي تتعلق بتوزيع المصادر تقييم الأداء.
- (٣) تتوفر عنها معلومات مالية بشكل منفصل.

تتم جميع عمليات الشركة في نجران - المملكة العربية السعودية. لأغراض الإدارة، تتكون الشركة من وحدات عمل وفقاً لأنواع الأنشطة الرئيسية ولديها قطاعين يتم رفع التقارير بشأنها على النحو التالي:

- يمثل قطاع منجم المصنّع استخراج وإنتاج المعادن الأساسية مثل مكثفات النحاس والزنك والمنتجات المزودة مثل المعادن الثمينة مثل سبائك الذهب والفضة.
- يمثل قطاع منجم جبل قبان استخراج وإنتاج المعادن الثمينة مثل سبائك الذهب والفضة. و
- الشركة مسؤولة عن الإدارة الفعالة والحوكمة بما في ذلك تمويل المشاريع. إن عرض معلومات الشركة لا يمثل قطاعات التشغيل.

لم يتم تجميع قطاعات التشغيل لتكوين قطاعات التشغيل المفصّل عنها أعلاه. يقوم مسؤول الإدارة التنفيذية بمراقبة نتائج العمليات لوحدات الأعمال بصورة مستقلة لغرض اتخاذ القرار بشأن توزيع الموارد وتقييم الأداء وتعتبر على أنها الجهة الرئيسية لاتخاذ القرار. يتم تقييم أداء القطاع على أساس الربح أو الخسارة التشغيلية ويتم قياسه بصورة مماثلة مع الربح أو الخسارة التشغيلية في القوائم المالية. مع ذلك، تتم إدارة أنشطة الاستغلال والزيادة وضريبة الدخل على نطاق الشركة وتوزيعها على القطاعات التشغيلية.

٢٧- التقارير القطاعية (تتمة)

للسنة المنتهية في ٣١ ديسمبر ٢٠٢٢ م:

إيرادات

عملاء خارجيين

الحركة في التسعير المؤقت

إيرادات، بالصافي

تكاليف مباشرة

إجمالي الربح

مصاريف البيع والتوزيع

المصاريف العمومية والإدارية

الربح التشغيلي

تكاليف تمويل

إيرادات أخرى

الربح قبل الزكاة وضريبة الدخل

زكاة وضريبة دخل

صافي ربح الفترة

للسنة المنتهية في ٣١ ديسمبر ٢٠٢١ م:

إيرادات

عملاء خارجيين

الحركة في التسعير المؤقت

إيرادات، بالصافي

تكاليف مباشرة

إجمالي الربح

مصاريف البيع والتوزيع

المصاريف العمومية والإدارية

الربح التشغيلي

تكاليف تمويل

إيرادات أخرى

الربح قبل الزكاة وضريبة الدخل

زكاة وضريبة دخل

صافي ربح الفترة

كما في ٣١ ديسمبر ٢٠٢٢ م

موجودات القطاع

مطلوبات القطاع

كما في ٣١ ديسمبر ٢٠٢١ م

موجودات القطاع

مطلوبات القطاع

المجموع	الشركة	منجم جبل قبان	منجم المصنّع
٥٩٠,٠٧٨,٣٩٦	-	١٧١,٤٣٣,٧٦٣	٤١٨,٦٤٤,٦٣٣
(٧,٣٠٩,٦٩٣)	-	٣,٥٦٢,٤٨٣	(١٠,٨٧٢,١٧٦)
٥٨٢,٧٦٨,٧٠٣	-	١٧٤,٩٩٦,٢٤٦	٤٠٧,٧٧٢,٤٥٧
(٣٧٤,٤٠٨,٤٧٠)	(٢٤,١٨٨,٩٤٩)	(٩٦,٥٩١,٠٨٣)	(٢٥٣,٦٢٨,٤٣٨)
٢٠٨,٣٦٠,٢٣٣	(٢٤,١٨٨,٩٤٩)	٧٨,٤٠٥,١٦٣	١٥٤,١٤٤,٠١٩
(٢٤,٨٢٤,٩٩٠)	-	-	(٢٤,٨٢٤,٩٩٠)
(٣٩,٥٨٨,٥٣٢)	(٣٩,٥٨٨,٥٣٢)	-	-
١٤٣,٩٤٦,٧١١	(٦٣,٧٧٧,٤٨١)	٧٨,٤٠٥,١٦٣	١٢٩,٣١٩,٠٢٩
(١٢,٠٤٢,٤٩٧)	-	(٥,١٥٨,٩٦٧)	(٦,٨٨٣,٥٣٠)
١٠,٧٠٥,٣٦١	١٠,٧٠٥,٣٦١	-	-
١٤٢,٦٠٩,٥٧٥	(٥٣,٠٧٢,١٢٠)	٧٣,٢٤٦,١٩٦	١٢٢,٤٣٥,٤٩٩
(١٦,٢٧٨,٤٢٩)	(١٦,٢٧٨,٤٢٩)	-	-
١٢٦,٣٣١,١٤٦	(٦٩,٣٥٠,٥٤٩)	٧٣,٢٤٦,١٩٦	١٢٢,٤٣٥,٤٩٩
٦٠٠,٧٩٥,٥٩٩	-	١٠٩,٨٨٣,٩٨٦	٤٩٠,٩١١,٦١٣
(١٤,١٤٢,٢٨١)	-	٩٢٠,٣١٦	(١٥,٠٦٢,٥٩٧)
٥٨٦,٦٥٣,٣١٨	-	١١٠,٨٠٤,٣٠٢	٤٧٥,٨٤٩,٠١٦
(٣١٨,٩٥٥,٨٢١)	(٢٠,٢٠٠,٦٢١)	(٦٢,٢٥٥,٢٠٤)	(٢٣٦,٤٩٩,٩٩٦)
٢٦٧,٦٩٧,٤٩٧	(٢٠,٢٠٠,٦٢١)	٤٨,٥٤٩,٠٩٨	٢٣٩,٣٤٩,٠٢٠
(٢٨,٦٤١,٤٩٦)	-	-	(٢٨,٦٤١,٤٩٦)
(٢٢,٤٤١,٥٨٥)	(٢٢,٤٤١,٥٨٥)	-	-
٢١٦,٦١٤,٤١٦	(٤٢,٦٤٢,٢٠٦)	٤٨,٥٤٩,٠٩٨	٢١٠,٧٠٧,٥٢٤
(١٣,٥٤٦,٩٧٠)	-	(٤,٤٦٢,٧٩٦)	(٩,٠٨٤,١٧٤)
٦٥,٠٩٣	٦٥,٠٩٣	-	-
٢٠٣,١٣٢,٥٣٩	(٤٢,٥٧٧,١١٣)	٤٤,٠٨٦,٣٠٢	٢٠١,٦٢٣,٣٥٠
(٥,٨٦٧,٧٧٠)	(٥,٨٦٧,٧٧٠)	-	-
١٩٧,٢٦٤,٧٦٩	(٤٨,٤٤٤,٨٨٣)	٤٤,٠٨٦,٣٠٢	٢٠١,٦٢٣,٣٥٠
١,٥٤٧,٨٧٠,٥٤٦	٦٣١,٨٧٦,٣٩٦	٢٢٥,٤٤٨,٣٤٩	٦٩٠,٥٤٥,٨٠١
٣٢٧,٦٧٣,٣٥٧	٨٦,٥٢٦,٣٩٩	٨٠,٠٥٢,٩٨٥	١٦١,٠٩٣,٩٧٣
١,١١٢,٢٦١,١٩٨	١٤٥,٤٥١,٢١٨	٢٢١,٩١٦,٦٠٣	٧٤٤,٨٩٣,٣٧٧
٤٦٣,٨٢٥,١٢٠	٩٦,٧١٥,٤٥٤	٩٤,٩٨٤,٧٢٨	٢٧٢,١٢٤,٩٣٨

شركة المصانع الكبرى للتعددين (شركة مساهمة سعودية)

إيضاحات حول القوائم المالية (تتمة)

كما في ٣١ ديسمبر ٢٠٢٢م

(جميع المبالغ بالريال السعودي إلا إذا ورد خلاف ذلك)

٢٨- معاملات مع جهات ذات علاقة وأرصدها

تمثل الجهات ذات العلاقة المساهمين وأعضاء مجلس الإدارة وكبار موظفي الشركة. يتم اعتماد سياسة تسعير وشروط المعاملات من قبل إدارة الشركة. فيما يلي بيان بتفاصيل المعاملات مع الجهات ذات العلاقة الرئيسية خلال السنة:

المعاملات		طبيعة المعاملة	العلاقة	الجهة ذات العلاقة
٢٠٢٢م	٢٠٢١م			
٣,١٠٠,٠٨٥	١,٧١٢,٣٩٦	مصروفات سفر	جهة أخرى ذات علاقة	الشركة التجارية العربية للسفريات
٥٣,١٣٠	٥٧,٩٦٠	مصروفات مياه	جهة أخرى ذات علاقة	شركة مياه نجران الصحية المحدودة
فيما يلي تفاصيل أرصدة الجهة ذات العلاقة مستحقة الدفع في نهاية السنة:				
		<u>مبلغ مستحق إلى جهة ذات علاقة</u>		
٢٠٢٢م	٢٠٢١م	الشركة التجارية العربية للسفريات		
(٢,٨١٠)	(٥٩٣,٨٤٦)			
تعويضات الإدارة العليا				
فيما يلي تعويضات كبار موظفي الإدارة:				
		رواتب ومنافع أخرى		
		منافع نهاية الخدمة		
٢٠٢٢م	٢٠٢١م			
٩,٧٩٢,٢٥٨	٩,٧٨٠,٧٦٤			
٥٦٧,٦١٠	٧٤٤,٦١٩			
١٠,٣٥٩,٨٦٨	١٠,٥٢٥,٣٨٣			

٢٩- الالتزامات والارتباطات الطارئة

الارتباطات الطارئة

لا يوجد لدى الشركة ضمان بنكي كما في ٣١ ديسمبر ٢٠٢٢ م (٢٠٢١ م: ٤٤,٤ مليون ريال سعودي) متعلق بمخصص إغلاق مناجم.

الالتزامات

في ٣١ ديسمبر ٢٠٢٢ م، لدى الشركة التزامات مستقبلية بمبلغ ٣٦٩ مليون ريال سعودي (٢٠٢١ م: ١٠٠,٤ مليون ريال سعودي).

٣٠- إدارة مخاطر الأدوات المالية

تتكون المطلوبات المالية الرئيسية من قروض وسلف والتزامات عقود إيجار، وضم داتنة تجارية. الغرض الرئيسي للمطلوبات المالية هذه هو تمويل عمليات الشركة وتقديم ضمانات لدعم عملياتها. تتضمن الأصول المالية للشركة ذمم مدينة تجارية وضم مدينة أخرى ونقد وما في حكمه.

أنشطة الشركة تعرضها إلى العديد من المخاطر المالية والمتمثلة في مخاطر السوق (بما في ذلك مخاطر أسعار العمولة، ومخاطر العملة، ومخاطر الأسعار) ومخاطر الائتمان ومخاطر السيولة. يركز برنامج إدارة الشركة الكلي على دعم إدارة السيولة وكذلك مراقبة العديد من متغيرات السوق ذات الصلة والسعي المستمر لتقليل التأثيرات العكسية المحتملة على الأداء المالي للشركة.

مخاطر السوق

تمثل مخاطر السوق مخاطر التقلبات التي قد تطرأ على القيمة العادلة للأداة المالية أو تدفقاتها النقدية المستقبلية نتيجة للتغيرات في معدلات أرباح السوق أو أسعار السوق للأوراق المالية نتيجة للتغير في التصنيف الائتماني للجهة المصدرة أو الأداة أو التغير في معنويات السوق وأنشطة المضاربة والعرض والطلب على الأوراق المالية والسيولة في السوق.

مخاطر أسعار العمولة

مخاطر أسعار العمولة هي التعرض لمخاطر متنوعة مرتبطة بتأثير تذبذب سعر العمولة السائد على المركز المالي والتدفقات النقدية للشركة. وتتسبب مخاطر أسعار العمولة التي تتعرض لها الشركة بصفة رئيسية من قروضها ذات الأسعار العمولة العائمة وتخضع لإعادة التسعير بصورة منتظمة. وتراقب الشركة التقلبات التي تطرأ على أسعار العمولة.

حساسية أسعار العمولة

يبين الجدول التالي حساسية الشركة تجاه التقلبات المحتملة المعقولة في أسعار عمولات لهذا الجزء المتأثر من القروض والسلف. ومع بقاء كافة المتغيرات الأخرى ثابتة، فإن تأثير ربح الشركة قبل الزكاة والضريبة للسنتين المنتهيتين في ٣١ ديسمبر ٢٠٢٢ م و ٢٠٢١ م هو كما يلي:

٢٠٢٢ م	زيادة / نقص في نقاط لاساس	تأثير على الربح قبل الزكاة والضريبة
١٠٠+	(٢,٠٧٦,٢٠٢)	
١٠٠-	٢,٠٧٦,٢٠٢	
٢٠٢١ م	١٠٠+	(٣,٢٩١,٣١١)
	١٠٠-	٣,٢٩١,٣١١

مخاطر العملات الأجنبية

مخاطر العملة هي مخاطر تذبذب القيمة العادلة أو التدفقات النقدية المستقبلية نتيجة للتغيرات في أسعار صرف العملة الأجنبية. وتجري الشركة معاملاتها الرئيسية بالريال السعودي والدولار الأمريكي.

وتعتقد الإدارة أن المخاطر الناشئة عن الخسائر الجوهرية نتيجة التقلبات في أسعار الصرف الأجنبي ضئيلة نظراً لأن معظم الأصول والمطلوبات النقدية بالريال السعودي أو بعملات ثابتة سعر صرفها مقابل الريال السعودي، ومن ثم فلا تتعرض الشركة لمخاطر العملات الأجنبية.

مخاطر أسعار البضاعة

تتعرض الشركة لمخاطر التقلبات في أسعار السلع السائدة في السوق على تشكيلة المنتجات المعدنية التي تنتجها، وهي تتمثل بصفة رئيسية في النحاس والزنك والفضة والذهب التي تباع في الأسواق العالمية. وتعتبر أسعار النحاس والزنك والفضة والذهب في السوق هي المحركات الرئيسية لقدرة الشركة على تحقيق التدفقات النقدية. وغالباً ما تُعد الشركة منتجاً غير متحوّل له بأن تتحوّل مساهميتها من مخاطر التعرض للتغيرات في أسعار السوق من النحاس، والزنك، والفضة، والذهب. وتعتمد الحسابية على افتراض حركة أسعار النحاس والزنك والفضة والذهب بنسبة ١٠٪، مع بقاء كافة المتغيرات الأخرى ثابتة.

٣٠- إدارة مخاطر الأدوات المالية (تتمة)

مخاطر أسعار البضاعة (تتمة)

التأثير على الربح قبل الضريبة للسنة المنتهية في ٣١ ديسمبر ٢٠٢١ م	التأثير على الربح قبل الضريبة للسنة المنتهية في ٣١ ديسمبر ٢٠٢٢ م	زيادة / نقصان
٢٣,٠٧٩,٩٠٣	١٨,٧٦٥,٦٣٩	١٠+
(٢٣,٠٧٩,٩٠٣)	(١٨,٧٦٥,٦٣٩)	١٠-
١٩,٧٨٠,٧٩٠	١٧,٤٨٩,٠٦٠	١٠+
(١٩,٧٨٠,٧٩٠)	(١٧,٤٨٩,٠٦٠)	١٠-
١٥,٣٢٦,٥٩٣	٢١,٤٤٧,٧١٤	١٠+
(١٥,٣٢٦,٥٩٣)	(٢١,٤٤٧,٧١٤)	١٠-
٤٧٨,٠٤٥	٥٧٤,٤٥٨	١٠+
(٤٧٨,٠٤٥)	(٥٧٤,٤٥٨)	١٠-

مخاطر الائتمان

مخاطر الائتمان هي مخاطر عدم وفاء طرف بالتزام ما بموجب أداة مالية أو عقد مع عميل والتسبب في تكبد الطرف الآخر خسارة مالية. الشركة معرضة لمخاطر الائتمان من أنشطتها التشغيلية (بالدرجة الأولى الذمم المدينة التجارية) ومن أنشطتها الاستثمارية ومعاملات تحويل العملات الأجنبية والأدوات المالية الأخرى.

الذمم المدينة التجارية

يتم إدارة مخاطر ائتمان العملاء من قبل الشركة الخاضعة إلى سياسة الشركة الثابتة والإجراءات والضوابط المتعلقة بإدارة مخاطر الائتمان. وتُراقب دورياً الحسابات التجارية المدينة غير المُسددة، وتُرفع أي مخاوف ائتمانية إلى الإدارة العليا. لدى الشركة حالياً عميلين فقط يمثلان إجمالي مبيعات الشركة. تُظهر الحسابات التجارية المدينة بالصافي بعد حسم الانخفاض في القيمة بناءً على نموذج الخسارة الائتمانية المتوقعة حسبما يستلزمه المعيار الدولي لتقرير المالي (٩).

يتم إجراء تحليل الانخفاض في القيمة بتاريخ إعداد التقرير المالي باستخدام مصفوفة المخصصات لقياس خسائر الائتمان المتوقعة. تعكس عملية الاحتمال النتائج المرجحة بالاحتمالات والقيمة الزمنية للنقد والمطلوبات والمعلومات المعقولة والمؤيدة المتاحة بتاريخ إعداد التقرير المالي عن الأحداث السابقة والحالية والتوقعات المتعلقة بالظروف الاقتصادية المستقبلية. وعموماً يتم شطب الذمم المدينة التجارية إذا تجاوزت موعد استحقاقها لأكثر من سنة واحدة وهي لا تخضع إلى نشاط التطبيق إذا كان من المتوقع أن تكون تكلفتها هذا النشاط أعلى من فائدة القيام بذلك. الشركة لا تحتفظ بأية ضمانات. وتعتبر خطابات الاعتماد والأشكال الأخرى من ضمان الائتمان، إن وجدت، جزءاً لا يتجزأ من الذمم المدينة التجارية وتؤخذ في الاعتبار عند احتساب الانخفاض في القيمة.

الأدوات المالية والتأمينات النقدية

تتم إدارة مخاطر الائتمان من الارصدة لدى البنوك والمؤسسات المالية طبقاً لسياسة الشركة. ولا تُستثمر الأموال الفائضة إلا لدى بنوك تجارية ذات تصنيفات ائتمانية قوية.

إن أقصى تعرض قد يواجهه الشركة من مخاطر الائتمان هو النقد وما في حكمه والذمم المدينة التجارية والذمم المدينة الأخرى كما في ٣١ ديسمبر ٢٠٢٢ م و ٢٠٢١ م وهو ما يعادل القيم الدفترية المعنية.

مخاطر السيولة

تتمثل مخاطر السيولة في مواجهة المنشأة صعوبة في الحصول على الأموال لمقابلة التزاماتها المرتبطة بالأدوات المالية. مخاطر السيولة قد تنتج عن عدم القدرة على بيع أصل مالي بسرعة بقيمة قريبة من قيمته العادلة. تتم إدارة مخاطر السيولة على أساس منتظم عن طريق التأكد من توفر أموال كافية من خلال التسهيلات الائتمانية لمقابلة أية التزامات مستقبلية. على سبيل المثال، قد تنشأ تركيزات مخاطر السيولة عن شروط سداد المطلوبات المالية، مصادر القروض أو الاعتماد على سوق معين التي فيها تتحقق الأصول السائلة. فيما يلي تحليل مواعيد الاستحقاق التعاقدية غير المخصومة للمطلوبات المالية للشركة. الشركة لا تحتفظ بأصول مالية لإدارة مخاطر السيولة. ولهذا فإن هذه المخاطر لم يتم أخذها بالاعتبار عند تحليل الاستحقاق.

٣٠ - إدارة مخاطر الأدوات المالية (تتمة)

مخاطر السيولة (تتمة)

يلخص الجدول أدناه تواريخ استحقاق المطلوبات المالية الخاصة بالشركة على أساس التدفّعات التعاقدية غير المخصومة:

٢٠٢٢م	خلال سنة واحدة ريال سعودي	١ إلى ٥ سنوات ريال سعودي	أكثر من ٥ سنوات ريال سعودي	المجموع ريال سعودي
قروض وسلف	١٠١,١٤٨,٠٠٠	١١١,٦٢٤,٠٠٠	-	٢١٢,٧٧٢,٠٠٠
التزامات عقود إيجار	١,١٤٠,١٠٦	٢,٣٠٨,١٨٥	-	٣,٤٤٨,٢٩١
ذمم دائنة تجارية	٢٦,٩٥٧,٧٣٤	-	-	٢٦,٩٥٧,٧٣٤
	<u>١٢٩,٢٤٥,٨٤٠</u>	<u>١١٣,٩٣٢,١٨٥</u>	<u>-</u>	<u>٢٤٣,١٧٨,٠٢٥</u>
٢٠٢١م	خلال سنة واحدة ريال سعودي	١ إلى ٥ سنوات ريال سعودي	أكثر من ٥ سنوات ريال سعودي	المجموع ريال سعودي
قروض وسلف	١٠٨,٦٦٦,٦٦٨	٢٠٨,١٦٦,٦٦٨	١٥,٨٠٠,٠٠٠	٣٣٢,٦٣٣,٣٣٦
التزامات عقود إيجار	٢,١٠٧,٦٧٣	١,٦٤٤,١٨٢	-	٣,٧٥١,٨٥٥
ذمم دائنة تجارية	١٨,٠٥٢,٠١٧	-	-	١٨,٠٥٢,٠١٧
	<u>١٢٨,٨٢٦,٣٥٨</u>	<u>٢٠٩,٨١٠,٨٥٠</u>	<u>١٥,٨٠٠,٠٠٠</u>	<u>٣٥٤,٤٣٧,٢٠٨</u>

٣١ - إدارة رأس المال

لغرض إدارة رأس المال الشركة، يشتمل رأس المال على رأس المال المصدر والاحتياطي النظامي والأرباح المبقة العائدة على حملة الأسهم في الشركة. الغرض الرئيسي من إدارة رأس المال هو تعظيم قيمة المساهم.

تدير الشركة هيكل رأسمالها وتقوم بعمل تعديلات عليه، وذلك على ضوء التغيرات في الظروف الاقتصادية وتمثلات التعميدات المالية. وللحفاظ على هيكل رأس المال أو تعديله، يجوز للشركة تعديل توزيعات الأرباح إلى المساهمين أو إعادة رأس المال إلى المساهم أو إصدار أسهم جديدة. تقوم الشركة بمراقبة رأس المال باستخدام معدل الحركة والذي يمثل صافي الدين مقسوماً على إجمالي رأس المال زائداً الدين. تتضمن الشركة الجزء المتداول والجزء غير المتداول للسلف والتزامات عقود الإيجار ضمن الدين.

	٢٠٢٢م	٢٠٢١م
الدين - التزامات عقود الإيجار والقروض والسلف (بما في ذلك الجزء المتداول)	٢١٠,٦٦٦,٩٣٥	٣٣٢,٦٦٠,٨٥٣
حقوق الملكية	١,٢٢٠,١٩٧,١٨٩	٦٤٨,٤٣٦,٠٧٨
رأس المال والدين	<u>١,٤٣٠,٨٦٤,١٢٤</u>	<u>٩٨١,٠٩٦,٩٣١</u>
معدل الحركة	<u>٪١٤,٧٢</u>	<u>٪٣٣,٩١</u>

٣٢ - القيمة العادلة للموجودات والمطلوبات

القيمة العادلة هي الثمن الذي يمكن مبادلة أصل أو سداد التزام ما بين طرفين بمعرفتهما وملاء إرادتهما في معاملة تتم على أساس نظامي ما بين أطراف السوق الرئيسية في تاريخ القياس. يستند قياس القيمة العادلة إلى الافتراض بأن بيع الأصل أو تحويل الالتزام سيتم إما:

- من خلال السوق الرئيسية للأصل أو الالتزام، أو
- من خلال السوق الأكثر منفعة للأصل أو الالتزام في ظل غياب السوق الرئيسية.

يجب أن تكون السوق الرئيسية أو الأكثر منفعة متاحة أمام الشركة للوصول إليها.

يتم قياس القيمة العادلة للأصل أو الالتزام باستعمال الافتراضات التي يستخدمها أطراف السوق عند تسعير الأصل أو الالتزام على افتراض أن أطراف السوق يعملون بما يحقق أفضل مصالح اقتصادية لهم. إن قياس القيمة العادلة لأصل ما غير مالي يأخذ بعين الاعتبار فترة الطرف المتعامل في السوق على تحقيق منافع اقتصادية من خلال الاستخدام الأمثل والأفضل لذلك الأصل أو من خلال بيعه إلى متعامل آخر في السوق سيوفم باستخدامه بالطريقة المثلى.

تستخدم الشركة طرق تقويم ملائمة وفقاً للظروف، وتتوفر بشأنها بيانات كافية لقياس القيمة العادلة وزيادة استخدام المدخلات القابلة للملاحظة وتقليل استخدام المدخلات غير القابلة للملاحظة.

تصنف كافة الأصول والمطلوبات التي يتم قياسها بالقيمة العادلة أو الإفصاح عنها في القوائم المالية ضمن التسلسل الهرمي لمستويات القيمة العادلة المذكورة أدناه وعلى أساس مدخلات المستوى الأدنى الهامة لقياس القيمة العادلة ككل:

- المستوى ١: الأسعار المتداولة (غير المعدلة) في أسواق نشطة لأصول أو مطلوبات مماثلة.
- المستوى ٢: طرق تقييم تعتبر مدخلات المستوى الأدنى - الهامة لقياس القيمة العادلة - قابلة للملاحظة بصورة مباشرة أو غير مباشرة.
- المستوى ٣: طرق تقويم تعتبر مدخلات المستوى الأدنى - الهامة لقياس القيمة العادلة - غير قابلة للملاحظة.

وفي الحالات التي تقسم فيها المدخلات المستخدمة لقياس القيمة العادلة للأصول أو المطلوبات إلى مستويات مختلفة من التسلسل الهرمي لقياس القيمة العادلة، يتم تصنيف قياس القيمة العادلة إجمالاً بنفس مستوى التسلسل الهرمي لقياس القيمة العادلة وذلك على أساس مدخلات المستوى الأدنى الهامة لقياس القيمة العادلة ككل.

جميع الأدوات المالية مقاسة بالقيمة العادلة باستخدام المستوى ١ من أساليب التقييم في كلتا السنتين. خلال السنة المنتهية في ٢٠٢٢م و ٢٠٢١م لم تكن هناك حركات بين المستويات.

قامت الإدارة بتقييم أن كل من النقد وما في حكمه والذمم الدائنة التجارية والمطلوبات المتداولة الأخرى، تقارب قيمها الدفترية بصورة كبيرة بسبب آجال الاستحقاقات قصيرة الأجل لهذه الأدوات.

القيم العادلة لقروض وسلف الشركة المحددة باستخدام نموذج التدفّقات النقدية المخصومة باستخدام معدل الخصم تعكس معدل الاقتراض كما في نهاية فترة التقرير المالي. كما في ٣١ ديسمبر ٢٠٢٢م و ٢٠٢١م، لم تختلف القيمة الدفترية للقروض والسلف بشكل جوهري عن قيمها العادلة المحسوبة.

شركة المصانع الكبرى للتعدين (شركة مساهمة سعودية)

إيضاحات حول القوائم المالية (تتمة)

كما في ٣١ ديسمبر ٢٠٢٢ م
(جميع المبالغ بالريال السعودي إلا إذا ورد خلاف ذلك)

٣٣- التغيرات في المطلوبات الناشئة عن الأنشطة التمويلية

فيما يلي تسوية التغيرات في المطلوبات الناشئة من الأنشطة التمويلية:

٣١ ديسمبر ٢٠٢٢ م	أخرى	تدفقات نقدية	مضافات	١ يناير ٢٠٢٢ م	
٣,٠٤٦,٧٣٠	٢١٠,٣٠١	(٣,٣١٣,٤٣٨)	٢,٦٢٠,٠٩٧	٣,٥٢٩,٧٧٠	التزامات عقود الإيجار
٢٠٧,٦٢٠,٢٠٥	٩,٣٩٨,٩٢٨	(١٣٠,٩٠٩,٨٠٦)	-	٣٢٩,١٣١,٠٨٣	قروض وسلف
<u>٢١٠,٦٦٦,٩٣٥</u>	<u>٩,٦٠٩,٢٢٩</u>	<u>(١٣٤,٢٢٣,٢٤٤)</u>	<u>٢,٦٢٠,٠٩٧</u>	<u>٣٣٢,٦٦٠,٨٥٣</u>	مجموع المطلوبات من الأنشطة التمويلية
٣١ ديسمبر ٢٠٢١ م	أخرى	تدفقات نقدية	مضافات	١ يناير ٢٠٢١ م	
٣,٥٢٩,٧٧٠	٤٣٦,٣٩٥	(٣,٣٢٤,٤٨٥)	٣٦٢,٥٥٠	٦,٠٥٥,٣١٠	التزامات عقود الإيجار
٣٢٩,١٣١,٠٨٣	١١,٥٤٣,٦٩٩	(٩٢,٨٩٠,٤٨٧)	١٧,٣٦٠,٠٠٠	٣٩٣,١١٧,٨٧١	قروض وسلف
<u>٣٣٢,٦٦٠,٨٥٣</u>	<u>١١,٩٨٠,٠٩٤</u>	<u>(٩٦,٢١٤,٩٧٢)</u>	<u>١٧,٧٢٢,٥٥٠</u>	<u>٣٩٩,١٧٣,١٨١</u>	مجموع المطلوبات من الأنشطة التمويلية

يتضمن بند "أخرى" تأثير رسوم تمويل على عكس قيد قروض والتزامات عقود الإيجار. تصنف الشركة الفائدة المنطوقة كالتدفقات نقدية من الأنشطة التشغيلية.

٣٤- الأحداث اللاحقة

في رأي الإدارة أنه لا توجد أحداث لاحقة جوهرية منذ السنة المنتهية في ٣١ ديسمبر ٢٠٢٢ م والتي قد يكون لها تأثير جوهري على المركز المالي للشركة كما هو مبين في هذه القوائم المالية.

٣٥- الموافقة على القوائم المالية

تمت الموافقة على هذه القوائم المالية من قبل مجلس الإدارة بتاريخ ٢٢ شعبان ١٤٤٤ هـ (الموافق ١٤ مارس ٢٠٢٣ م).