

نشرة إصدار شركة الحاسوب للتجارة



الحاسوب Al-Hasoob

شركة الحاسوب للتجارة («الشركة أو المصدر») هي شركة مساهمة سعودية مغلقة تأسست بموجب السجل التجاري الصادر من مدينة الرياض برقم (١٠١٠٥٥٤٤) وتاريخ ٠٦/٠٨/١٤٢٠هـ (الموافق ٠٩/١٩/١٩٩٩م) والقرار الوزاري رقم ٣٤٤ بتاريخ ١٤٤١/٠٧/٠٨هـ (الموافق ٢٠/٠٣/٢٠٢٠م).

طرح مانتان وثمانون ألف (٢٨٠,٠٠٠) سهم عادي تمثل عشرون بالمائة (٢٠٪) من إجمالي أسهم الشركة من خلال طرحها في السوق الموازية على المستثمرين المؤهلين بسعر قدره (٥٥) ريال سعودي للسهم الواحد.

فترة الطرح: ٣ أيام ابتداءً من يوم الأحد ١٤٤٣/٠٣/١٨هـ (الموافق ٢٠٢١/١٠/٢٤م) إلى يوم الثلاثاء ١٤٤٣/٠٣/٢٠هـ (الموافق ٢٠٢١/١٠/٢٦م)

- الشركات والصناديق المؤسسية في دول مجلس التعاون لدول الخليج العربية.
- صناديق الإستثمار.
- الأجانب غير المقيمين المسموح لهم بالإستثمار في السوق الموازية والذين يستوفون المتطلبات المنصوص عليها في الدليل الإسترشادي لإستثمار الأجانب غير المقيمين في السوق الموازية.
- المؤسسات المالية الأجنبية المؤهلة.
- أي أشخاص اعتباريين آخرين يجوز لهم فتح حساب استثماري في المملكة وحساب لدى مركز الإيداع.
- أشخاص طبيعيين يجوز لهم فتح حساب استثماري في المملكة وحساب لدى مركز الإيداع، ويستوفون أي من المعايير الآتية:
 - أن يكون قد قام بصفقات في أسواق الأوراق المالية لا يقل مجموع قيمتها عن أربعين مليون ريال سعودي ولا تقل عن عشرة صفقات في كل ربع سنة خلال الأثني عشرة شهراً الماضية.
 - أن لا تقل قيمة صافي أصوله عن خمسة ملايين ريال سعودي.
 - أن يعمل أو سبق له العمل مدة ثلاث سنوات على الأقل في القطاع المالي.
 - أن يكون حاصلأعلى الشهادة العامة للتعامل في الأوراق المالية المعتمدة من قبل الهيئة.
 - أن يكون حاصلأعلى شهادة مهنية متخصصة في مجال أعمال الأوراق المالية معتمدة من جهة معترف بها دولياً.
- أي أشخاص آخرين تحددهم الهيئة.

سيتم بيع أسهم الطرح من قبل مساهمي الشركة الواردة أسماؤهم في الصفحة (ج) (ويشار إليهم مجتمعين بـ "المساهمين الباعين") والذين كانوا يملكون قبل طرح الأسهم ٧٠٪ من أسهم الشركة. وسيتملك المساهمون الباعون بعد اكتمال الطرح نسبة ٧٠٪ من أسهم الشركة. وبالتالي سيحتفظ بحصة سيطرة في الشركة. وستعود محضلات الإكتتاب بعد خصم مصاريف عملية الطرح للمساهمين الباعين وفقاً لنسبة ملكية كل منهم للأسهم المطروحة، ولن تستلم الشركة أي مبلغ من محضلات الإكتتاب (فضلاً راجع قسم رقم ٦ "استخدام محضلات الإكتتاب").

تبدأ فترة الطرح في يوم الأحد ١٤٤٣/٠٣/١٨هـ (الموافق ٢٠٢١/١٠/٢٤م) وتستمر لمدة ٣ أيام، شاملة أخريوم لإغلاق الإكتتاب لينتهي بنهاية يوم الثلاثاء ١٤٤٣/٠٣/٢٠هـ (الموافق ٢٠٢١/١٠/٢٦م) ("فترة الطرح"). حيث يمكن تقديم طلبات الإكتتاب في أسهم الطرح عن طريق تعبئة نموذج الإكتتاب لدى المقر الرئيسي لمدير الإكتتاب (شركة مجموعة النفعي للإستثمار) خلال فترة الطرح (للحصول على تفاصيل أكثر حول معلومات الإمتثال فضلاً راجع الصفحة (د) من هذه النشرة). وسوف يكون الطرح على المستثمرين المؤهلين خلال فترة الطرح، وسيتاح لكل منهم دراسة الفرصة الإستثمارية والإطلاع على أي معلومات إضافية متاحة من خلال غرفة للبيانات يتم فيها عرض جميع الوثائق المشار إليها في القسم رقم ١٢ "المستندات والوثائق المتاحة للمعاينة".

إن الحد الأدنى للإكتتاب لكل مستثمر مؤهل هو عشرة (١٠) أسهم كحد أدنى، علماً بأن الحد الأقصى للإكتتاب لكل مستثمر مؤهل هو تسعة وستون ألف وتسعمائة وتسعون ٦٩,٩٩٠ سهم. إن الحد الأدنى للتخصيص هو عشرة (١٠) أسهم لكل مستثمر. سيكون الإكتتاب في أسهم الطرح من خلال تقديم طلب الإكتتاب وتحويل الأموال إلى حساب الأمانة الخاص بعملية الطرح مباشرة حسب نموذج الإكتتاب. وما يتبقى من الأسهم المطروحة للإكتتاب "إن وجدت" سيتم تخصيصها على أساس تناسي بناءً على نسبة ما طلبه كل مكتتب إلى إجمالي الأسهم المطلوب للإكتتاب فيها. وسوف يتم إعادة فائض الإكتتاب "إن وجد" إلى المكتتبتين دون أي عمولات أو استقطاعات من مدير الإكتتاب، وسوف يتم الإعلان عن عملية التخصيص النهائي في موعد أقصاه يوم الخميس ١٤٤٣/٠٣/٢٢هـ (الموافق ٢٠٢١/١٠/٢٨م) وسيكون رد الفائض خلال ثلاثة أيام عمل من تاريخ التخصيص، ولن تكون هناك أي عمولات أو استقطاعات من الجهة المستلمة لمحضلات الطرح أو مدير الإكتتاب أو الشركة.

لم يسبق تداول أسهم الشركة في أي سوق للأسهم سواء داخل المملكة العربية السعودية أو خارجها قبل هذا الطرح، وقد تقدمت الشركة بطلب للهيئة لتسجيل وطرح أسهمها في السوق الموازية وتمت الموافقة على نشرة الإصدار هذه وكافة المستندات المؤيدة التي طلبتها الهيئة، وقد تم الحصول على جميع الموافقات الرسمية اللازمة لعملية طرح الأسهم، ومن المتوقع أن يبدأ تداول الأسهم في السوق الموازية في وقت قريب بعد الانتهاء من عملية تخصيص الأسهم ورد الفائض والإنتهاء من جميع المتطلبات النظامية ذات العلاقة (فضلاً راجع "التواريخ المهمة وإجراءات الطرح" في هذه النشرة).

وبعد تسجيل الأسهم في السوق الموازية، سوف يسمح للمستثمرين المؤهلين الذين تنطبق عليهم الشروط سواء داخل أو خارج المملكة بالتداول في أسهم الشركة. يجب دراسة قسمي "إشعار مهم" و"عوامل المخاطرة" الواردين في نشرة الإصدار هذه بعناية من قبل المستثمرين المحتملين قبل أن يتخذوا قراراً بالإكتتاب في أسهم الطرح.

تأسست شركة الحاسوب للتجارة ("الشركة" أو "المصدر") بدايةً كمؤسسة فردية بموجب السجل التجاري رقم (١٠١٠٥٥٤٤) وتاريخ ٠٦/٠٨/١٤٢٠هـ (الموافق ٠٩/١٩/١٩٩٩م) الصادر بمدينة الرياض، تحت اسم مؤسسة أفق الحاسوب للتجارة وبرأس مال قدره (١٠٠,٠٠٠) مائة ألف ريال سعودي يملكها سليمان ابراهيم علي اللحيان بشكل كامل. وبموجب عقد التأسيس الصادر بمدينة الرياض بتاريخ ٠٩/٢٩/١٤٣٦هـ (الموافق ٠١/١٤/٢٠١٠م) تحولت مؤسسة أفق الحاسوب للتجارة إلى شركة ذات مسؤولية محدودة باسم شركة أفق الحاسوب للتجارة وتم إضافة شريك ليصبح المالك هم: الأستاذ/ سليمان ابراهيم اللحيان، والأستاذ / حمد ابراهيم علي اللحيان يملكون بالمتساوية رأس مال الشركة البالغ (١٠٠,٠٠٠) مائة ألف ريال سعودي مقسمة إلى (١٠٠) مائة حصة متساوية القيمة قيمة كل حصة (١٠٠٠) ألف ريال سعودي دون تغيير الأسم التجاري، وبموجب قرار الشركاء بتاريخ ١٤٤١/٠٧/٠٨هـ (الموافق ٢٠/٠٣/٢٠٢٠م) تمت الموافقة على تحويل الشركة إلى شركة مساهمة مغلقة وتعديل الإسم التجاري للشركة من شركة أفق الحاسوب للتجارة ليصبح شركة الحاسوب للتجارة، وتنازل الشريك سليمان ابراهيم اللحيان بحصته البالغة ٥٠٪ كاملة إلى الشريك الجديد الأستاذ عبدالكريم ابراهيم علي اللحيان، وزيادة رأس مال الشركة ليصبح (١٤٠,٠٠٠,٠٠٠) أربعة عشر مليون ريال سعودي مقسم إلى (١٤٠,٠٠٠,٠٠٠) مليون وأربعمئة ألف سهم القيمة الاسمية للسهم الواحد منها (١٠) عشرة رالات سعودية، وكلها أسهم عادية من فئة واحدة، وتم استيفاء الزيادة عن طريق تحويل مبلغ (١٣,٩٠٠,٠٠٠) ثلاثة عشر مليون وتسعمائة ألف ريال سعودي من حساب جاري الشركاء إلى رأس المال، وبموجب القرار الوزاري رقم ٣٤٤ بتاريخ ١٤٤١/٠٧/٠٨هـ (الموافق ٢٠/٠٣/٢٠٢٠م) الصادر من وزارة التجارة تم الموافقة على تحويل الشركة إلى شركة مساهمة مغلقة.

يبلغ رأس مال الشركة الحالي أربعة عشر مليون ريال سعودي (١٤,٠٠٠,٠٠٠) مقسم إلى مليون وأربعمئة ألف سهم عادي مدفوعة القيمة بالكامل (١٤,٠٠٠,٠٠٠) القيمة الاسمية للسهم الواحد منها (١٠) عشرة ريال سعودي، وكلها أسهم عادية من فئة واحدة، ولا يعطى أي مساهم أي حقوق تفضيلية، ويحق لكل مساهم ("المساهم") أيًا كان عدد أسهمه حضور اجتماعات الجمعية العامة للمساهمين والتصويت فيها. تستحق الأسهم محل الطرح حصتها من أي أرباح تعيها الشركة اعتباراً من تاريخ نشرة الإصدار هذه والسنوات المالية التي تليها. (فضلاً راجع قسم رقم (٥) "سياسة توزيع الأرباح" من هذه النشرة).

سيكون الطرح للاكتتاب موجهاً لفئات المستثمرين المؤهلين ("الطرح") في السوق الموازية لعدد مانتان وثمانون ألف (٢٨٠,٠٠٠) سهم عادي يشار إليها مجتمعاً "أسهم الطرح" وكل منها "سهم الطرح" القيمة الاسمية للسهم الواحد عشرة (١٠) رالات سعودية والتي تمثل ٢٠٪ من رأس مال الشركة. وسيتم بيع أسهم الشركة المطروحة للإكتتاب من قبل المساهمين الباعين المدرجة أسماؤهم في الصفحة (ج) من هذه النشرة (ويشار إليهم مجتمعين بـ "المساهمين الباعين" والذين يملكون مجتمعين (٧٠٪) من أسهم الشركة قبل الطرح. كما يحظر على الأشخاص الذين تظهر نشرة الإصدار ملكيتهم في الشركة التصرف في أسهمهم لمدة (١٢) اثنا عشر شهراً ("فترة الحظر") من تاريخ بدء تداول أسهم الشركة في السوق الموازية ويجوز لهم التصرف في أسهمهم بعد انتهاء فترة الحظر دون الحصول على موافقة مسبقة من هيئة السوق المالية.

وكما في تاريخ هذه النشرة، فإن المساهمين الكبار في الشركة الذين يملكون (٥٪) أو أكثر من رأس مالها هم:

رقم	إسم المساهم	الجنسية	عدد الأسهم قبل الطرح	نسبة الملكية قبل الطرح	عدد الأسهم بعد الطرح	نسبة الملكية بعد الطرح
١	حمد بن ابراهيم اللحيان	سعودي	٧٠,٠٠٠,٠٠٠	٥٠٪	٥٦,٠٠٠,٠٠٠	٤٠٪
٢	عبدالكريم بن ابراهيم اللحيان	سعودي	٧٠,٠٠٠,٠٠٠	٥٠٪	٥٦,٠٠٠,٠٠٠	٤٠٪

يقتصر الإكتتاب في أسهم الطرح بحسب متطلبات قواعد طرح الأوراق المالية والالتزامات المستمرة على فئات المستثمرين المؤهلين، وهم كما يلي:

- مؤسسات سوق مالية تصرف لحسابها الخاص.
- عملاء مؤسسة سوق مالية مرخص لها في ممارسة أعمال الإدارة شريطة أن تكون مؤسسة السوق المالية قد عينت بشروط تمكنها من اتخاذ القرارات الخاصة بقبول المشاركة في الطرح والاستثمار في السوق الموازية نيابة عن العميل دون الحاجة إلى الحصول على موافقة مسبقة منه.
- حكومة المملكة، أو أي جهة حكومية، أو أي هيئة دولية تعترف بها الهيئة، أو السوق، أو أي سوق مالية أخرى تعترف بها الهيئة، أو مركز الإيداع.
- الشركات المملوكة من الحكومة، مباشرة أو عن طريق محفظة تديرها مؤسسة سوق مالية مرخص لها في ممارسة أعمال الإدارة.

المستشار المالي

DARFIN CAPITAL
دار التمويل والاستثمار المالية



تحتوي نشرة الإصدار هذه على معلومات قدمت بحسب متطلبات قواعد طرح الأوراق المالية والالتزامات المستمرة الصادرة عن هيئة السوق المالية بالمملكة العربية السعودية (المشار إليها بـ «الهيئة»). ويتحمل أعضاء مجلس الإدارة الذين تظهر أسماؤهم على الصفحة (ب) مجتمعين ومنفردين كامل المسؤولية عن دقة المعلومات الواردة في نشرة الإصدار هذه، ويؤكدون بحسب علمهم واعتقادهم، بعد إجراء جميع الدراسات الممكنة وإلى الحد المعقول، أنه لا توجد أي وقائع أخرى يمكن أن يؤدي عدم تضمينها للنشرة إلى جعل أي إفادة واردة فيها مضللة. ولا تتحمل الهيئة ومجموعة تداول السعودية (تداول السعودية) أي مسؤولية عن محتويات هذه النشرة، ولا تعطي أي تأكيدات تتعلق بدقة هذه النشرة أو اكتمالها، وتخليان أنفسهما صراحة من أي مسؤولية مما كانت عن أي خسارة تنتج عما ورد في هذه النشرة أو الاعتماد على أي جزء منها. ويجب على الراغبين في شراء الأسهم المطروحة بموجب هذه النشرة تحري مدى صحة المعلومات المتعلقة بالأسهم محل الطرح. وفي حال تعذر فهم محتويات هذه النشرة، يجب استشارة مستشار مالي مرخص له.

صدرت هذه النشرة بتاريخ ١٤٤٣/٠٣/١٣هـ (الموافق ٢٠٢١/٠٩/٢٠م).



الحاسوب
Al-Hasoob

إشعار مهم

تقدم هذه النشرة معلومات تفصيلية كاملة عن شركة الحاسوب للتجارة والأسهم المطروحة للاكتتاب في السوق الموازية. وسيعامل المستثمرون المؤهلون الذين يتقدمون بطلب الاكتتاب على أساس أن طلباتهم تستند إلى المعلومات التي تحتويها النشرة، والتي يمكن الحصول على نسخة منها من خلال زيارة موقع الشركة على الإنترنت (www.alhasoob.com)، أو موقع المستشار المالي شركة دار التمويل والإستثمار المالية (www.darfin.com.sa) أو موقع مدير الاكتتاب مجموعة النفيعي للإستثمار (www.nefai.com)، أو موقع هيئة السوق المالية (www.cma.org.sa)، أو موقع مجموعة تداول السعودية (تداول السعودية) (www.saudiexchange.sa).

تحتوي نشرة الإصدار هذه على معلومات تم تقديمها حسب متطلبات قواعد طرح الأوراق المالية والإلتزامات المستمرة الصادرة عن هيئة السوق المالية، ويتحمل أعضاء مجلس إدارة الشركة الذين تظهر أسماؤهم في الصفحة (ب) مجتمعين ومنفردين، كامل المسؤولية عن دقة المعلومات الواردة في هذه النشرة، ويؤكدون حسب علمهم واعتقادهم وبعد إجراء جميع الدراسات الممكنة وإلى الحد المعقول، أنه لا توجد أية وقائع أخرى يمكن أن يؤدي عدم تضمينها في نشرة الإصدار إلى جعل أي إفادة واردة فيها مضللة، ولا تتحمل الهيئة وشركة السوق المالية (تداول) أي مسؤولية عن محتويات هذه النشرة، ولا تعطي أي تأكيدات تتعلق بدقتها أو اكتمالها، وتخليان نفسيهما صراحة من أي مسؤولية مهما كانت عن أي خسارة تنتج عما ورد في هذه النشرة أو عن الإعتماد على أي جزء منها.

وقد عينت الشركة شركة دار التمويل والإستثمار المالية كمستشار مالي للاكتتاب ("المستشار المالي") كما عينت شركة مجموعة النفيعي للإستثمار مديراً للاكتتاب ("مدير الاكتتاب")، فيما يتعلق بالاكتتاب في أسهم الطرح الموضحة في هذه النشرة.

إن المعلومات الواردة في هذه النشرة كما في تاريخ إصدارها عرضة للتغيير، وعلى وجه الخصوص يمكن أن يتأثر الوضع المالي للشركة وقيمة الأسهم بشكل سلبي نتيجة التطورات المستقبلية المتعلقة بعوامل التضخم ومعدلات الفائدة والضرائب أو أي عوامل إقتصادية أو سياسية أخرى خارجة عن نطاق سيطرة الشركة (فضلاً راجع قسم رقم (٢) "عوامل المخاطرة") من هذه النشرة، ولا يجب اعتبار تقديم هذه النشرة أو أية معلومات شفوية أو خطية فيما يتعلق بأسهم الطرح أو تفسيرها أو الإعتماد عليها بأي شكل من الأشكال، على أنه وعد أو بيان أو إقرار بشأن تحقيق أي إيرادات أو نتائج أو أحداث مستقبلية.

لا يجوز اعتبار هذه النشرة بمثابة توصية من جانب الشركة أو أعضاء مجلس إدارتها أو المساهمين البائعين أو من المستشارين، للمشاركة في عملية الاكتتاب في الأسهم المطروحة. وتعتبر المعلومات الواردة في هذه النشرة ذات طبيعة عامة، وقد تم إعدادها دون الأخذ في الإعتبار للأهداف الإستثمارية الفردية أو الوضع المالي أو الاحتياجات الإستثمارية الخاصة، وقبل اتخاذ أي قرار بالإستثمار على كل مستلم لهذه النشرة الحصول على استشارة مهنية مستقلة من قبل مستشار مالي مرخص له من قبل الهيئة بخصوص الاكتتاب في الأسهم محل الطرح، وذلك لتقييم مدى ملائمة فرصة الإستثمار والمعلومات الواردة في هذه النشرة للأهداف والأوضاع والإحتياجات الإستثمارية الخاصة به، بما في ذلك المزايا والمخاطر المتعلقة بالاكتتاب في الأسهم محل الطرح، قد يكون الاكتتاب في الأسهم محل الطرح مناسباً لبعض المستثمرين دون غيرهم، ويجب على المستثمرين المحتملين عدم الإعتماد على هذه النشرة على قرار طرف آخر بالإستثمار أو عدم الإستثمار كأساس للدراسة المفترض قيامهم بها فيما يخص فرصهم بالإستثمار أو على الظروف الخاص لأولئك المستثمرين. ينبغي على المستثمرين الاطلاع على كافة القيود النظامية التي تتعلق بالطرح ومراعاة التقيد بها.

المعلومات المالية

تم إعداد القوائم المالية المراجعة للشركة للسنة المالية المنتهية في ٣١ ديسمبر ٢٠٢٠م التي تتضمن أرقام المقارنة للسنة المالية المنتهية في ٣١ ديسمبر ٢٠١٩م، والقوائم المالية الأولية (المفحوصة) لفترة الستة أشهر المنتهية في ٣٠ يونيو ٢٠٢١م، والإيضاحات المرفقة بها والتي تم ادراجها في هذه النشرة، وفقاً للمعايير الدولية للتقارير المالية (IFRS) المعتمدة في المملكة العربية السعودية والمعايير والإصدارات الأخرى التي اعتمدها الهيئة السعودية للمراجعين والمحاسبين (SOCPA)، وقد تم مراجعة وتدقيق القوائم المالية للشركة المشار إليها أعلاه من قبل شركة الخراشي وشركاه محاسبون ومراجعون قانونيون هذا وتقوم الشركة بإصدار قوائمها المالية بالريال السعودي.

التوقعات والإفادات المستقبلية

تم إعداد التوقعات الواردة في هذه النشرة على أساس افتراضات محددة ومعلنة. وقد تختلف ظروف العمل في المستقبل اختلافاً جوهرياً عن الافتراضات المستخدمة وبالتالي لا تحتوي هذه النشرة على أي إقرار أو ضمان أو تأكيد فيما يتعلق بدقة أو اكتمال هذه التوقعات.

تمثل بعض التوقعات الواردة في هذه النشرة "إفادات مستقبلية"، والتي يمكن أن يستدل عليها بشكل عام من خلال ما تستخدمه من كلمات ذات دلالة مستقبلية مثل "يعتزم"، "يقدّر"، "يعتقد"، "ينوي"، "يتوقع"، "من المتوقع"، "ينبغي"، "يمكن"، "من الممكن"، "يحتمل"، "من المحتمل"، "سوف"، "قد"، بصيغة النفي أو الإثبات، وغيرها من المفردات المقاربة أو المشابهة لها في المعنى.

وتعكس هذه الإفادات وجهات نظر الشركة حالياً بشأن الأحداث المستقبلية، ولكن دون أن تكون ضماناً للأداء المستقبلي، إذ أن هناك العديد من العوامل التي قد تؤثر على الأداء الفعلي للشركة أو إنجازاتها أو نتائجها وتؤدي إلى اختلافها بشكل كبير عما تضمنته هذه الإفادات صراحة أو ضمناً. وقد تم استعراض أهم المخاطر والعوامل التي يمكن أن يكون لها هذا الأثر، مذكورة بتفصيل أكثر في أقسام أخرى من هذه النشرة (فضلاً راجع القسم ٢ "عوامل المخاطرة"). وإذا تبين أن أيًا من الافتراضات غير دقيقة أو صحيحة، فإن النتائج الفعلية قد تتغير بصورة جوهريّة عن النتائج المذكورة في هذه النشرة.

ومراعاً لمتطلبات قواعد طرح الأوراق المالية والإلتزامات المستمرة، ستقوم الشركة بتقديم نشرة إصدار تكميلية إلى الهيئة إذا علمت في أي وقت بعد اعتماد هذه النشرة من الهيئة وقبل اكتمال الطرح بأي من الآتي: (١) وجود تغيير مهم في أمور جوهرية واردة في هذه النشرة، أو (٢) ظهور أي مسائل مهمة كان يجب تضمينها في هذه النشرة. وبإستثناء هاتين الحالتين، فإن الشركة لا تعزم تحديث أو تعديل أي معلومات تضمنتها هذه النشرة، سواءً كان ذلك نتيجة

معلومات جديدة أو حوادث مستقبلية أو غير ذلك. ونتيجة لهذه المخاطر والأمر غير المؤكدة والتقديرات، فإن الأحداث والظروف والتوقعات المستقبلية التي تتناولها هذه النشرة قد لا تحدث على النحو الذي تتوقعه الشركة وقد لا تحدث مطلقاً. وعليه، يتعين على المستثمرين المؤهلين المحتملين فحص جميع الإفادات المستقبلية في ضوء هذه الإيضاحات مع عدم الإعتماد على الإفادات المستقبلية بشكل أساسي.

دليل الشركة:

أعضاء مجلس الإدارة وأمين سر المجلس ومدير علاقات المساهمين

م	الاسم	المنصب	الجنسية	العمر	صفة العضوية	نسبة الملكية المباشرة		نسبة الملكية غير المباشرة		تاريخ العضوية
						قبل الطرح	بعد الطرح	قبل الطرح	بعد الطرح	
١	حمد ابراهيم اللحيان	رئيس مجلس الإدارة	سعودي	٥٥	غير تنفيذي / غير مستقل	٥٠٪	٤٠٪	-	-	٢٠٢٠/٠٧/٢١ م
٢	عزام عبدالعزيز الزين	نائب رئيس مجلس الإدارة	سعودي	٦١	غير تنفيذي / مستقل	-	-	-	-	٢٠٢٠/٠٧/٢١ م
٣	عبدالله محمد الخويطر	عضو مجلس الإدارة	سعودي	٦١	غير تنفيذي / مستقل	-	-	-	-	٢٠٢٠/٠٧/٢١ م
٤	علي عبدالكريم اللحيان	عضو مجلس الإدارة	سعودي	٢١	غير تنفيذي / غير مستقل	-	-	-	-	٢٠٢٠/٠٧/٢١ م
٥	محمد احمد عبد الحميد عبد الرحمن	أمين سر المجلس ومدير علاقات المساهمين	مصري	٣١	-	-	-	-	-	-

المصدر: إدارة الشركة

يتولى إدارة الشركة مجلس إدارة مؤلف من ٤ أعضاء تنتخبهم الجمعية العامة العادية للمساهمين لمدة لا تزيد عن ثلاث سنوات واستثناءً من ذلك عين الشركاء أول مجلس إدارة لمدة (٥) سنوات تبدأ من تاريخ قيدها بالسجل التجاري كشركة مساهمة مقفلة وذلك بتاريخ ١٤٤١/١١/٣٠ هـ (الموافق ٢٠٢٠/٠٧/٢١ م).

قرر مجلس الإدارة كما في تاريخ ١٤٤٢/٠١/٠٤ هـ (الموافق ٢٠٢٠/٠٨/٢٣ م) تعيين السيد/ محمد أحمد عبد الحميد عبد الرحمن كأمين سر لمجلس الإدارة ومدير علاقات المساهمين.

تم الإستناد على لائحة حوكمة الشركات الصادرة عن هيئة السوق المالية في تحديد عوارض الإستقلال لأعضاء مجلس الإدارة، وتتمثل عوارض الإستقلال لأعضاء مجلس الإدارة للشركة في الآتي:

- أن يكون ممثلاً لشخص ذي صفة اعتبارية يملك ما نسبته خمسة في المائة أو أكثر من أسهم الشركة أو من أسهم شركة أخرى في مجموعتها.
- أن يعمل أو كان يعمل موظفاً خلال العامين الماضيين لدى الشركة.
- أن يكون قد أمضى ما يزيد على تسع سنوات متصلة أو منفصلة في عضوية مجلس إدارة الشركة.

المركز الرئيسي للشركة:

عنوان الشركة



الحاسوب
Al-Hasoob

شركة الحاسوب للتجارة

ص.ب ٥٩٠٨٥

الرياض ١١٥٢٥

الرياض - شارع العليا - عمارة النملة مكتب رقم ١١

المملكة العربية السعودية

هاتف: +٩٦٦ ١١ ٤٦٤٦٢٤٢

فاكس: +٩٦٦ ١١ ٤٦٤٥٤٠٥

الموقع الإلكتروني: www.alhasoob.com

البريد الإلكتروني: info@alhasoob.com

ممثلي الشركة

الأستاذ/ شريف عبدالفتاح

الرئيس التنفيذي

الرياض ١١٥٢٥ - ص.ب ٥٩٠٨٥

الرياض - شارع العليا - عمارة النملة مكتب رقم ١١

هاتف: +٩٦٦ ١١ ٤٦٢٧٢٦٣ تحويل: ١٠٢

فاكس: +٩٦٦ ١١ ٤٦٤٥٤٠٥

جوال: +٩٦٦ ٥٠ ٤٤٥٦٨٥٢

بريد إلكتروني: sherif@alhasoob.com

الأستاذ/ حمد بن ابراهيم علي الحيدان

رئيس مجلس الإدارة

الرياض ١١٥٢٥ - ص.ب ٥٩٠٨٥

الرياض - شارع العليا - عمارة النملة مكتب رقم ١١

هاتف: +٩٦٦ ١١ ٤٦٢٧٢٦٣ تحويل: ١٠١

فاكس: +٩٦٦ ١١ ٤٦٤٥٤٠٥

جوال: +٩٦٦ ٥٠ ٥٤٢٤٤٠٥

بريد إلكتروني: hamad@alhasoob.com

سوق الأسهم

مجموعة تداول السعودية (تداول السعودية)

طريق الملك فهد - العليا ٦٨٩٧

وحدة رقم: ١٥

ص ب ٣٣٨٨، الرياض ١٢٢١١

المملكة العربية السعودية

هاتف: +٩٦٦ ١١ ٩٢٠٠١٩١٩

فاكس: +٩٦٦ ١١ ٢١٨٩١٣٣

الموقع الإلكتروني: www.saudiexchange.sa

البريد الإلكتروني: csc@saudiexchange.sa

تداول السعودية
Saudi Exchange

المستشار المالي



شركة دار التمويل والإستثمار المالية
الرياض – طريق الملك فهد - برج المملكة الدور ٢٥
ص.ب ٥٦٩٧٣ الرياض ١١٥٦٤
هاتف: ٧٧٧ . ٢١١ ٩٦٦٦
فاكس: ٨٨٨ . ٢١١ ٩٦٦٦
الموقع الإلكتروني: www.darfin.com.sa
البريد الإلكتروني: info@darfin.com.sa

مدير الاكتتاب



شركة مجموعة النفيعي للإستثمار
مركز بن حمران، شارع التحلية، الدور السابع مكتب رقم ٧٠٤
ص.ب ١٧٣٨١ جدة ٢١٤٨٤
هاتف: ٧١ . ١٢٦٦٥٥٠٧١ ٩٦٦٦
فاكس: ٧٢٣ . ١٢٦٦٥٥٧٢٣ ٩٦٦٦
الموقع الإلكتروني: www.nefaie.com
البريد الإلكتروني: info@nefaie.com

المحاسب القانوني للشركة



الخراشي وشركاه محاسبون ومراجعون قانونيون
شارع التخصصي، ٧٤٢٥ برج سحاب
ص.ب ٨٣٠٦ الرياض ١١٤٨٢
هاتف: ٠٩ . ٤٧٨٤٠٠٩ ٩٦٦٦
فاكس: ٩٢٤ . ٤٧٧٤٩٢٤ ٩٦٦٦
الموقع الإلكتروني: www.alkharashicaa.com
البريد الإلكتروني: general@alkharashicaa.com

تنويه: قدم المستشارون والمحاسب القانوني المذكورون أعلاه موافقتهم الكتابية لنشر أسمائهم وشعاراتهم وعلى تضمين إفاداتهم بالشكل والمضمون الواردين في هذه النشرة، ولم يرقم أي منهم بسحب موافقته حتى تاريخ هذه النشرة. هذا ولا يمتلك أي من المستشارين أو العاملين لديهم أو أي من أقاربهم أي أسهم أو مصلحة مهما كان نوعها في الشركة، كما في تاريخ هذه النشرة.

ملخص الطرح:

يهدف هذا الملخص إلى تقديم خلفية موجزة عن المعلومات الواردة في هذه النشرة، إلا أنها لا تتضمن جميع المعلومات التي قد تكون مهمة قبل اتخاذ قرارهم الإستثماري المتعلق بالاكنتاب في هذه الأسهم، لذا ينبغي على المكتتبين قراءة هذه النشرة بالكامل قبل اتخاذ القرار بالاستثمار في الأسهم محل الطرح من عدمه، وخصوصاً القسم الخاص بـ "إشعارهم" في الصفحة (أ) وكذلك قسم رقم ٢ "عوامل المخاطرة" من هذه النشرة.

<p>تأسست شركة الحاسوب للتجارة ("الشركة" أو "المصدر") بدايةً كمؤسسة فردية بموجب السجل التجاري رقم (١٠١٠١٥٥٤٥٤) وتاريخ ١٤٢٠/٠٦/٠٨ هـ الموافق (١٩٩٩/٠٩/١٩ م) الصادر بمدينة الرياض، تحت اسم مؤسسة أفق الحاسوب للتجارة وبرأس مال قدره (١٠٠٠٠٠) مائة ألف ريال سعودي يملكها سليمان ابراهيم علي اللحيان بشكل كامل، وبموجب عقد التأسيس الصادر بمدينة الرياض بتاريخ ١٤٣٦/٠٢/٠٩ هـ الموافق (٢٠١٤/١٢/٠١ م) تحولت مؤسسة أفق الحاسوب للتجارة إلى شركة ذات مسؤولية محدودة بإسم شركة أفق الحاسوب للتجارة وتم إضافة شريك ليصبح الملاك هم: الأستاذ/ سليمان ابراهيم اللحيان، والأستاذ/ حمد ابراهيم علي اللحيان يملكون بالمناصفة رأس مال الشركة البالغ (١٠٠٠٠٠) مائة ألف ريال سعودي مقسمة إلى (١٠٠) مائة حصة متساوية القيمة قيمة كل حصة (١٠٠٠) ألف ريال سعودي دون تغيير الاسم التجاري، وبموجب قرار الشركاء بتاريخ ١٤٤١/٠٦/٢٩ هـ الموافق (٢٠٢٠/٠٢/٢٤ م) تمت الموافقة على تحويل الشركة إلى شركة مساهمة مغلقة وتعديل الاسم التجاري للشركة من شركة أفق الحاسوب للتجارة ليصبح شركة الحاسوب للتجارة، وتنازل الشريك سليمان ابراهيم اللحيان بحصته البالغة ٥٠٪ كاملة إلى الشريك الجديد الأستاذ/ عبد الكريم ابراهيم علي اللحيان، وزيادة رأس مال الشركة ليصبح (١٤٠٠٠٠٠٠) أربعة عشر مليون ريال سعودي مقسم إلى (١٤٠٠٠٠٠٠) مليون وأربعمئة ألف سهم القيمة الاسمية للسهم الواحد منها (١٠) عشرة رالات سعودية، وكلها أسهم عادية من فئة واحدة مدفوعة القيمة بالكامل، وتم استيفاء الزيادة عن طريق تحويل مبلغ (١٣٩٠٠٠٠٠٠) ثلاثة عشر مليون وتسعمائة ألف ريال سعودي من حساب جاري الشركاء إلى رأس المال، وبموجب القرار الوزاري رقم ٣٤٤ بتاريخ ١٤٤١/٠٧/٠٨ هـ الموافق (٢٠٢٠/٠٣/٠٣ م) الصادر من وزارة التجارة تم الموافقة على تحويل الشركة إلى شركة مساهمة مغلقة.</p>	<p>اسم الشركة ووصفها وتأسيسها</p>																		
<p>يتمثل النشاط الرئيسي الحالي حسب السجل التجاري للشركة في البيع بالجملة للحواسيب ومستلزماتها، يشمل (بيع الطابعات وأحبارها)، البيع بالجملة للبرمجيات ويشمل الإستيراد، البيع بالتجزئة للحواسيب وملحقاتها يشمل (الطابعات وأحبارها)، إصلاح وصيانة الحواسيب الشخصية والمحمولة (بجميع أنواعها وأحجامها)، إصلاح وصيانة الطابعات والمساحات الضوئية، إصلاح وصيانة الشاشات، لوحة المفاتيح، الفأرة، وغيرها من ملحقات مشابهة.</p>																			
<p>وتتمثل أغراض الشركة وفقاً لنظامها الأساسي بما يلي:</p>																			
<ul style="list-style-type: none"> • تجارة الجملة والتجزئة في الحاسب الآلي والألات والأجهزة المكتبية والطابعات وماكينات التصوير والأخبار ومستلزماتها والمعدات والأجهزة الطبية وصيانة وتشغيل الحاسب الآلي والألات والأجهزة المكتبية والمعدات والأجهزة الطبية وأجهزة الميكرو فيلم والأجهزة الإلكترونية والكهربائية وأنظمة وكاميرات وأجهزة المراقبة وقطع غيارها والأدوات والأجهزة الدعائية وصيانتها. • تمديد شبكات الحاسب الآلي وصيانتها الأعمال الإلكترونية. • خدمات التسويق للغير. • الوكالات التجارية. • البرمجيات. • التجارة. • تقنية المعلومات. • النقل والتخزين والتبريد. 	<p>أنشطة الشركة</p>																		
<p>وتمارس الشركة أنشطتها وفق الأنظمة المتبعة وبعد الحصول على التراخيص اللازمة من الجهات المختصة إن وجدت، هذا وقد حصلت الشركة على كافة التراخيص النظامية اللازمة للأنشطة الحالية، ولمزيد من المعلومات حول التراخيص التي تمارس الشركة أنشطتها بموجبها فضلاً راجع القسم رقم (٣-٤) "التراخيص والشهادات الحكومية".</p>																			
<p>يتمثل نشاط الشركة الحالي حسب السجل التجاري للشركة في البيع بالجملة للحواسيب ومستلزماتها، يشمل (بيع الطابعات وأحبارها)، البيع بالجملة للبرمجيات ويشمل الإستيراد، البيع بالتجزئة للحواسيب وملحقاتها يشمل (الطابعات وأحبارها)، إصلاح وصيانة الحواسيب الشخصية والمحمولة (بجميع أنواعها وأحجامها)، إصلاح وصيانة الطابعات والمساحات الضوئية، إصلاح وصيانة الشاشات، لوحة المفاتيح، الفأرة، وغيرها من ملحقات مشابهة.</p>																			
<p>إن المساهمين الكبار الذين يملكون كلاً منهم خمسة بالمائة (٥٪) أو أكثر من أسهم الشركة هم:</p>																			
<table border="1"> <thead> <tr> <th>اسم المساهم</th> <th>الجنسية</th> <th>عدد الأسهم قبل الطرح</th> <th>نسبة الملكية قبل الطرح</th> <th>عدد الأسهم بعد الطرح</th> <th>نسبة الملكية بعد الطرح</th> </tr> </thead> <tbody> <tr> <td>حمد بن ابراهيم اللحيان</td> <td>سعودي</td> <td>٧٠٠,٠٠٠</td> <td>٥٪</td> <td>٥٦٠,٠٠٠</td> <td>٤٠٪</td> </tr> <tr> <td>عبد الكريم بن ابراهيم اللحيان</td> <td>سعودي</td> <td>٧٠٠,٠٠٠</td> <td>٥٪</td> <td>٥٦٠,٠٠٠</td> <td>٤٠٪</td> </tr> </tbody> </table>	اسم المساهم	الجنسية	عدد الأسهم قبل الطرح	نسبة الملكية قبل الطرح	عدد الأسهم بعد الطرح	نسبة الملكية بعد الطرح	حمد بن ابراهيم اللحيان	سعودي	٧٠٠,٠٠٠	٥٪	٥٦٠,٠٠٠	٤٠٪	عبد الكريم بن ابراهيم اللحيان	سعودي	٧٠٠,٠٠٠	٥٪	٥٦٠,٠٠٠	٤٠٪	<p>المساهمون الكبار الذين يملكون ٥٪ أو أكثر من أسهم الشركة</p>
اسم المساهم	الجنسية	عدد الأسهم قبل الطرح	نسبة الملكية قبل الطرح	عدد الأسهم بعد الطرح	نسبة الملكية بعد الطرح														
حمد بن ابراهيم اللحيان	سعودي	٧٠٠,٠٠٠	٥٪	٥٦٠,٠٠٠	٤٠٪														
عبد الكريم بن ابراهيم اللحيان	سعودي	٧٠٠,٠٠٠	٥٪	٥٦٠,٠٠٠	٤٠٪														
<p>رأس مال الشركة</p> <p>أربعة عشرة مليون (١٤٠٠٠٠٠٠٠) ريال سعودي مدفوعة بالكامل.</p>																			
<p>إجمالي عدد أسهم الشركة</p> <p>مليون وأربعمئة ألف (١,٤٠٠,٠٠٠) سهم عادي مدفوعة بالكامل.</p>																			
<p>القيمة الاسمية للسهم</p> <p>عشرة (١٠) رالات سعودية للسهم الواحد.</p>																			
<p>إجمالي عدد الأسهم المطروحة</p> <p>مائتان وثمانون ألف (٢٨٠,٠٠٠) سهم عادي مدفوعة القيمة بالكامل.</p>																			
<p>نسبة الأسهم المطروحة من رأس مال الشركة</p> <p>عشرون (٢٠٪) من رأس مال الشركة</p>																			
<p>سعر الطرح</p> <p>(٥٥) ريال سعودي للسهم الواحد.</p>																			

	إجمالي قيمة الطرح	(**) ريال سعودي
	إستخدام متحصلات الطرح	سوف يتم توزيع صافي متحصلات الطرح البالغة (**) ريال سعودي بعد خصم مصاريف الطرح التي تقدر بحوالي (**) تقريباً على المساهمين البائعين على أساس تناسبي بحسب الأسهم التي يملكها كل مساهم بانع من أسهم الطرح، ولن تحصل الشركة على أي جزء من متحصلات الطرح (يرجى مراجعة صفحة رقم (٣٩) "إستخدام متحصلات الطرح" من هذه النشرة).
	فئات المستثمرين المستهدفين	يقتصر الاكتتاب في أسهم الطرح بحسب متطلبات قواعد طرح الأوراق المالية والإلتزامات المستمرة على فئات المستثمرين المؤهلين وهم كما يلي: <ul style="list-style-type: none"> • مؤسسات سوق مالية تنصرف لحسابها الخاص. • عملاء مؤسسة سوق مالية مرخص لها في ممارسة أعمال الإدارة شريطة أن تكون مؤسسة السوق المالية قد عينت بشروط تمكنها من اتخاذ القرارات الخاصة بقبول المشاركة في الطرح والاستثمار في السوق الموازية نيابة عن العميل دون الحاجة إلى الحصول على موافقة مسبقة منه. • حكومة المملكة، أو أي جهة حكومية، أو أي هيئة دولية تعترف بها الهيئة، أو السوق، أو أي سوق مالية أخرى تعترف بها الهيئة، أو مركز الإيداع. • الشركات المملوكة من الحكومة، مباشرة أو عن طريق محفظة تديرها مؤسسة سوق مالية مرخص لها في ممارسة أعمال الإدارة. • الشركات والصناديق المؤسسية في دول مجلس التعاون لدول الخليج العربية. • صناديق الإستثمار. • الأجانب غير المقيمين المسموح لهم بالإستثمار في السوق الموازية والذين يستوفون المتطلبات المنصوص عليها في الدليل الإسترشادي لإستثمار الأجانب غير المقيمين في السوق الموازية. • المؤسسات المالية الأجنبية المؤهلة. • أي أشخاص اعتباريين آخرين يجوز لهم فتح حساب استثماري في المملكة وحساب لدى مركز الإيداع. • أشخاص طبيعيين يجوز لهم فتح حساب استثماري في المملكة وحساب لدى مركز الإيداع، ويستوفون أي من المعايير الآتية: <ul style="list-style-type: none"> - أن يكون قد قام بصفقات في أسواق الأوراق المالية لا يقل مجموع قيمتها عن أربعين مليون ريال سعودي ولا تقل عن عشرة صفقات في كل ربع سنة خلال الأثني عشرة شهراً الماضية. - أن لا تقل قيمة صافي أصوله عن خمسة ملايين ريال سعودي. - أن يعمل أو سبق له العمل مدة ثلاث سنوات على الأقل في القطاع المالي. - أن يكون حاصلأعلى الشهادة العامة للتعامل في الأوراق المالية المعتمدة من قبل الهيئة. - أن يكون حاصلأعلى شهادة مهنية متخصصة في مجال أعمال الأوراق المالية معتمدة من جهة معترف بها دولياً. • أي أشخاص آخرين تحددهم الهيئة.
	طريقة الاكتتاب في أسهم الطرح	سيتم توفير نماذج طلبات الاكتتاب أثناء فترة الطرح لدى كل من المستشار المالي ومدير الاكتتاب ولدى الشركة (ولمزيد من التفاصيل فضلاً راجع قسم ٩ "المعلومات المتعلقة بالأسهم وأحكام الطرح وشروطه" من هذه النشرة).
	الحد الأدنى لعدد الأسهم التي يمكن الاكتتاب فيها	(١٠) عشرة أسهم
	قيمة الحد الأدنى لعدد الأسهم التي يمكن الاكتتاب فيها	(**) ريال سعودي
	الحد الأعلى لعدد الأسهم التي يمكن الاكتتاب فيها	(٦٩,٩٩٠) تسعة وستون ألف وتسعمائة وتسعون سهماً
	قيمة الحد الأعلى لعدد الأسهم التي يمكن الاكتتاب فيها	(**) ريال سعودي
	طريقة التخصيص ورد الفائض	سيقوم مدير الاكتتاب والمصدر بفتح حساب أمانة لإستلام مبالغ الاكتتاب، ويجب على كل مكتتب تقديم طلبات الاكتتاب وإيداع مبالغ الاكتتاب في هذا الحساب. وما يتبقى من الأسهم المطروحة للاكتتاب "إن وجدت" سيتم تخصيصها على أساس تناسبي بناءً على نسبة ما طلبه كل مكتتب إلى إجمالي الأسهم المطلوب للاكتتاب فيها. وسوف يتم إعادة فائض الاكتتاب "إن وجد" إلى المكتتبين دون أي عمولات أو استقطاعات من مدير الاكتتاب، وسوف يتم الإعلان عن عملية التخصيص النهائي في موعد أقصاه يوم الخميس ١٤٤٣/٠٣/٢٢هـ (الموافق ٢٠٢١/١٠/٢٨م) وسيكون رد الفائض خلال ثلاثة أيام عمل من تاريخ التخصيص، ولن تكون هناك أي عمولات أو استقطاعات من الجهة المستلمة لمتحصلات الطرح أو مدير الاكتتاب أو الشركة. (الرجاء مراجعة القسم رقم (٩) "المعلومات المتعلقة بالأسهم وأحكام الطرح وشروطه" من هذه النشرة).
	فترة الطرح	إبتداءً من يوم الأحد ١٤٤٣/٠٣/١٨هـ (الموافق ٢٠٢١/١٠/٢٤م) إلى يوم الثلاثاء ١٤٤٣/٠٣/٢٠هـ (الموافق ٢٠٢١/١٠/٢٦م).
	الأحقية في الأرباح	تستحق أسهم الطرح حصتها من أي أرباح تعلنها الشركة عن الفترة منذ تاريخ نشرة الإصدار هذه وعن السنوات المالية التي تليها (فضلاً راجع قسم رقم (٥) "سياسة توزيع الأرباح").
	حقوق التصويت	جميع أسهم الشركة هي أسهم عادية من فئة واحدة، ولا تخول الأسهم ممارسة أي حقوق تصويت تفضيلية، حيث لكل مساهم الحق في حضور الجمعيات العامة للمساهمين، وله في ذلك أن يوكل عنه شخصاً آخر من غير أعضاء مجلس الإدارة أو عاملي الشركة في حضور الجمعية العامة.
	القيود المفروضة على الأسهم	يحظر على الأشخاص الذين تظهر ملكيتهم في الشركة في نشرة الإصدار الذين يملكون ٥٪ أو أكثر من أسهم الشركة (المذكورة أسماهم في الصفحة رقم (هـ) التصرف في أسهمهم لمدة اثنا عشر (١٢) شهراً (فترة الحظر) من تاريخ بدء تداول أسهم الشركة في السوق الموازية ويجوز لهم التصرف في أسهمهم بعد انتهاء فترة الحظر دون الحصول على موافقة مسبقة من هيئة السوق المالية.
	الأسهم التي سبق للمصدر إدراجها	لم يسبق تداول أسهم الشركة في أي سوق للأسهم سواء داخل المملكة العربية السعودية أو خارجها قبل طرحها للإكتتاب في السوق الموازية، وقد تقدمت الشركة بطلب لدى الهيئة لتسجيل وطرح أسهمها في السوق الموازية وفقاً لقواعد طرح الأوراق المالية والإلتزامات المستمرة، وتقدمت إلى السوق (تداول) بطلب الإدراج وفقاً لقواعد الإدراج. وقد تم الحصول على كافة الموافقات ذات العلاقة واللازمة للقيام بعملية الطرح. وقد تم استيفاء كافة المستندات المؤيدة التي طلبها الهيئة.

ملاحظة: يجب دراسة قسم "إشعار مهم" صفحة (أ) والقسم رقم ٢ "عوامل المخاطرة" من هذه النشرة بعناية تامة قبل اتخاذ قرار الإستثمار في أسهم الاكتتاب بموجب هذه النشرة.

التواريخ المهمة وإجراءات الطرح

التاريخ	الحدث
تبدأ يوم الأحد ١٤٤٣/٠٣/١٨ هـ (الموافق ٢٠٢١/١٠/٢٤ م) إلى يوم الثلاثاء ١٤٤٣/٠٣/٢٠ هـ (الموافق ٢٠٢١/١٠/٢٦ م).	فترة الطرح
يوم الثلاثاء ١٤٤٣/٠٣/٢٠ هـ (الموافق ٢٠٢١/١٠/٢٦ م).	آخر موعد لتقديم طلبات الاكتتاب
يوم الثلاثاء ١٤٤٣/٠٣/٢٠ هـ (الموافق ٢٠٢١/١٠/٢٦ م).	آخر موعد لسداد قيمة الاكتتاب
يوم الخميس ١٤٤٣/٠٣/٢٢ هـ (الموافق ٢٠٢١/١٠/٢٨ م).	الإعلان عن التخصيص النهائي لأسهم الطرح وإشعار المستثمرين
يوم الأحد ١٤٤٣/٠٣/٢٥ هـ (الموافق ٢٠٢١/١٠/٣١ م).	رد الفائض (إن وجد)
يتوقع أن يبدأ تداول أسهم الشركة في السوق الموازية بعد استيفاء جميع المتطلبات والانتها من جميع الإجراءات النظامية ذات العلاقة، وسيتم الإعلان عن بدء تداول الأسهم في الصحف المحلية وموقع تداول السعودية (www.saudiexchange.sa)	التاريخ المتوقع لبدء تداول أسهم الشركة

ملاحظة: يعتبر الجدول الزمني والتواريخ المشار إليها أعلاه تقريبية، وسيتم الإعلان عن التواريخ الفعلية عن طريق الإعلانات التي ستُنشر في الصحف المحلية اليومية في المملكة العربية السعودية والتي تصدر باللغة العربية وعلى موقع تداول السعودية (www.saudiexchange.sa) والموقع الإلكتروني لشركة دار التمويل والاستثمار المالية (www.darfin.com.sa) والموقع الإلكتروني لشركة الحاسوب للتجارة (www.alhasoob.com).

كيفية التقدم بطلب الاكتتاب

يقتصر الاكتتاب في أسهم الطرح بحسب متطلبات قواعد طرح الأوراق المالية والالتزامات المستمرة على فئات المستثمرين المؤهلين وهم:

- مؤسسات سوق مالية تتصرف لحسابها الخاص.
- عملاء مؤسسة سوق مالية مرخص لها في ممارسة أعمال الإدارة شريطة أن تكون مؤسسة السوق المالية قد عينت بشروط تمكنها من اتخاذ القرارات الخاصة بقبول المشاركة في الطرح والاستثمار في السوق الموازية نيابة عن العميل دون الحاجة إلى الحصول على موافقة مسبقة منه.
- حكومة المملكة، أو أي جهة حكومية، أو أي هيئة دولية تعترف بها الهيئة، أو السوق، وأي سوق مالية أخرى تعترف بها الهيئة، أو مركز الإيداع.
- الشركات المملوكة من الحكومة، مباشرة أو عن طريق محفظة تديرها مؤسسة سوق مالية مرخص لها في ممارسة أعمال الإدارة.
- الشركات والصناديق المؤسسية في دول مجلس التعاون لدول الخليج العربية.
- صناديق الإستثمار.
- الأجانب غير المقيمين المسموح لهم بالإستثمار في السوق الموازية والذين يستوفون المتطلبات المنصوص عليها في الدليل الإسترشادي لإستثمار الأجانب غير المقيمين في السوق الموازية.
- المؤسسات المالية الأجنبية المؤهلة.
- أي أشخاص اعتباريين آخرين يجوز لهم فتح حساب استثماري في المملكة وحساب لدى مركز الإيداع.
- أشخاص طبيعيين يجوز لهم فتح حساب استثماري في المملكة وحساب لدى مركز الإيداع، ويستوفون أي من المعايير الآتية:
 - أن يكون قد قام بصفقات في أسواق الأوراق المالية لا يقل مجموع قيمتها عن أربعين مليون ريال سعودي ولا تقل عن عشرة صفقات في كل ربع سنة خلال الإثني عشرة شهراً الماضية.
 - أن لا تقل قيمة صافي أصوله عن خمسة ملايين ريال سعودي.
 - أن يعمل أو سبق له العمل مدة ثلاث سنوات على الأقل في القطاع المالي.
 - أن يكون حاصلاً على الشهادة العامة للتعامل في الأوراق المالية المعتمدة من قبل الهيئة.
 - أن يكون حاصلاً على شهادة مهنية متخصصة في مجال أعمال الأوراق المالية معتمدة من جهة معترف بها دولياً.
- أي أشخاص آخرين تحددهم الهيئة.

ستكون نماذج طلبات الاكتتاب متوفرة أثناء فترة الاكتتاب لدى مدير الإكتتاب. ويجب تعبئة النماذج وفق التعليمات المبينة في قسم "شروط وتعليمات الاكتتاب" من هذه النشرة.

ويجب على جميع المكتتبين تعبئة طلبات الاكتتاب وفقاً للتعليمات المبينة في قسم "شروط وتعليمات الاكتتاب" من هذه النشرة.

يجب على المستثمرين المؤهلين أن يقدموا طلب الاكتتاب إلى مدير الاكتتاب، من خلال حضورهم شخصياً لتسليمه باليد أو عبر البريد الإلكتروني أو بالفاكس (مع الالتزام بتسليم النسخ الأصلية للمستندات عن طريق البريد) ويجب أن يكون موقعاً لإثبات عرضهم للإستثمار في أسهم الطرح على أن يتم تسليمها في موعد أقصاه الساعة الخامسة مساءً من تاريخ الإقفال. يجب أن يرفق بطلب الاكتتاب في أسهم الطرح جميع المستندات المؤيدة والمطلوبة حسب التعليمات. ويقر كل مستثمر، من خلال إكمال طلب الاكتتاب، بأنه استلم هذه النشرة وقرأها، ويرغب بناءً على ذلك في الاكتتاب في أسهم الطرح حسب ما هو مبين في طلب الاكتتاب.

سوف تتوفر نماذج الإكتتاب للمكتبتين خلال فترة الطرح بالمقر الرئيسي للمستشار المالي أو مدير الإكتتاب وبالمقر الرئيسي للمصدر، وتحفظ الشركة بحقها في رفض أي طلب إكتتاب بصورة جزئية أو كلية في حال عدم استيفاء أي من شروط الإكتتاب. ولا يسمح بتعديل طلب الإكتتاب أو سحبه بعد استلامه من مدير الإكتتاب. ويعتبر طلب الإكتتاب فور تقديمه اتفاقاً قانونياً ملزماً بين المكتتب والشركة (ولمزيد من التفاصيل فضلاً راجع قسم "شروط وتعليمات الإكتتاب").

ملخص المعلومات الأساسية

تنويه للمستثمرين: يهدف ملخص المعلومات الأساسية إلى إعطاء نبذة موجزة عن المعلومات الواردة في نشرة الإصدار هذه، وباعتباره ملخصاً، فإنه لا يحتوي على جميع المعلومات التي قد تكون مهمة. ويجب على مستلمي هذه النشرة قراءة كامل محتوياتها قبل اتخاذ قرار بشأن الإستثمار في أسهم الشركة من عدمه. وقد تم تعريف بعض المصطلحات الواردة في هذه النشرة في قسم "التعريفات والمصطلحات".

نبذة عن الشركة

تأسست شركة الحاسوب للتجارة ("الشركة" أو "المصدر") بدايةً كمؤسسة فردية بموجب السجل التجاري رقم (١٠١٠١٥٥٤٥٤) وتاريخ ١٤٢٠/٠٦/٠٨ هـ (الموافق ١٩٩٩/٠٩/١٩ م) الصادر بمدينة الرياض، تحت اسم مؤسسة أفق الحاسوب للتجارة وبرأس مال قدره (١٠٠,٠٠٠) مائة ألف ريال سعودي يملكها سليمان ابراهيم علي اللحيان بشكل كامل، وبموجب عقد التأسيس الصادر بمدينة الرياض بتاريخ ١٤٣٦/٠٢/٠٩ هـ (الموافق ٢٠١٤/١٢/٠١ م) تحولت مؤسسة أفق الحاسوب للتجارة إلى شركة ذات مسؤولية محدودة بإسم شركة أفق الحاسوب للتجارة وتم إضافة شريك ليصبح الملاك هم: الأستاذ/ سليمان ابراهيم اللحيان، والأستاذ / حمد ابراهيم علي اللحيان يملكون بالمناصفة رأس مال الشركة البالغ (١٠٠,٠٠٠) مائة ألف ريال سعودي مقسمة إلى (١٠٠) مائة حصة متساوية القيمة قيمة كل حصة (١٠٠٠) ألف ريال سعودي دون تغيير الأسم التجاري، وبموجب قرار الشركاء بتاريخ ١٤٤١/٠٦/٢٩ هـ (الموافق ٢٠٢٠/٠٢/٢٤ م) تمت الموافقة على تحويل الشركة إلى شركة مساهمة مغلقة وتعديل الإسم التجاري للشركة من شركة أفق الحاسوب للتجارة ليصبح شركة الحاسوب للتجارة، وتنازل الشريك سليمان ابراهيم اللحيان بحصته البالغة ٥٠٪ كاملة إلى الشريك الجديد الأستاذ / عبدالكريم ابراهيم علي اللحيان، وزيادة رأس مال الشركة ليصبح (١٤,٠٠٠,٠٠٠) أربعة عشر مليون ريال سعودي مقسم إلى (١,٤٠٠,٠٠٠) مليون وأربع مائة ألف سهم عادي مدفوعة القيمة بالكامل، القيمة الاسمية للسهم الواحد منها (١٠) عشرة ريالات سعودية، وكلها أسهم عادية من فئة واحدة، وتم استيفاء الزيادة عن طريق تحويل مبلغ (١٣,٩٠٠,٠٠٠) ثلاثة عشر مليون وتسعمائة ألف ريال سعودي من حساب جاري الشركاء إلى رأس المال، وبموجب القرار الوزاري رقم ٣٤٤ بتاريخ ١٤٤١/٠٧/٠٨ هـ (الموافق ٢٠٢٠/٠٣/٠٣ م) الصادر من وزارة التجارة تم الموافقة على تحويل الشركة إلى شركة مساهمة مغلقة.

هيكل ملكية الشركة قبل وبعد الطرح

يوضح الجدول التالي هيكل الملكية قبل وبعد الطرح:

إسم المساهم	عدد الأسهم قبل الطرح	نسبة الملكية قبل الطرح	عدد الأسهم بعد الطرح	نسبة الملكية بعد الطرح
حمد بن ابراهيم اللحيان	٧٠٠,٠٠٠	٥٠٪	٥٦٠,٠٠٠	٤٠٪
عبدالكريم بن ابراهيم اللحيان	٧٠٠,٠٠٠	٥٠٪	٥٦٠,٠٠٠	٤٠٪
المستثمرين المؤهلين	-	-	٢٨٠,٠٠٠	٢٠٪
الإجمالي	١,٤٠٠,٠٠٠	١٠٠٪	١,٤٠٠,٠٠٠	١٠٠٪

الأنشطة الرئيسية للشركة

يتمثل النشاط الرئيسي الحالي حسب السجل التجاري للشركة في البيع بالجملة للحواسيب ومستلزماتها، يشمل (بيع الطابعات وأحبارها)، البيع بالجملة للبرمجيات ويشمل الاستيراد، البيع بالتجزئة للحواسيب وملحقاتها يشمل (الطابعات وأحبارها)، إصلاح وصيانة الحواسيب الشخصية والمحمولة (بجميع أنواعها وأحجامها)، إصلاح وصيانة الطابعات والمساحات الضوئية، إصلاح وصيانة الشاشات، لوحة المفاتيح، الفأرة، وغيرها من ملحقات مشابهة.

وتتمثل أغراض الشركة وفقاً لنظامها الأساسي بما يلي:

- تجارة الجملة والتجزئة في الحاسب الآلي والألات والأجهزة المكتبية والطابعات وماكينات التصوير والأحبار ومستلزماتها والمعدات والأجهزة الطبية وصيانة وتشغيل الحاسب الآلي والألات والأجهزة المكتبية والمعدات والأجهزة الطبية وأجهزة الميكروفيلم والأجهزة الإلكترونية والكهربائية وأنظمة وكاميرات وأجهزة المراقبة وقطع غيارها والأدوات والأجهزة الدعائية وصيانتها.
- تمديد شبكات الحاسب الآلي وصيانتها الأعمال الإلكترونية.
- خدمات التسويق للغير.
- الوكالات التجارية.
- البرمجيات.
- التجارة.
- تقنية المعلومات.
- النقل والتخزين والتبريد.

وتمارس الشركة أنشطتها وفق الأنظمة المتبعة وبعد الحصول على التراخيص اللازمة من الجهات المختصة إن وجدت. هذا وقد حصلت الشركة على كافة التراخيص النظامية اللازمة للأنشطة الحالية. ولمزيد من المعلومات حول التراخيص التي تمارس الشركة أنشطتها بموجبها فضلاً راجع القسم رقم (٣-٤-٣) "التراخيص والشهادات الحكومية".

يتمثل نشاط الشركة الحالي حسب السجل التجاري للشركة في البيع بالجملة للحواسيب ومستلزماتها، يشمل (بيع الطابعات وأحبارها)، البيع بالجملة للبرمجيات ويشمل الاستيراد، البيع بالتجزئة للحواسيب وملحقاتها يشمل (الطابعات وأحبارها)، إصلاح وصيانة الحواسيب الشخصية والمحمولة (بجميع أنواعها وأحجامها)، إصلاح وصيانة الطابعات والمساحات الضوئية، إصلاح وصيانة الشاشات، لوحة المفاتيح، الفأرة، وغيرها من ملحقات مشابهة.

رسالة المصدر وإستراتيجيته العامة

تسعى الشركة بأن تكون الرائدة في المملكة العربية السعودية ومنطقة الخليج عامة في مجال تجارة الجملة والتجزئة والصيانة بالحاسب الآلي وملحقاته والبرمجيات وأنظمة التشغيل بالإضافة إلى الأحبار والطابعات، ومن خلال أعمالها تسعى إلى تعزيز وكسب ثقة عملائها بتقديم المنتجات والخدمات المميزة وبأسعار تنافسية، كما وضعت خطط وأهداف مستقبلية تتواءم مع استراتيجيتها ورؤيتها من أجل مواجهة التحديات المحتملة والتغيرات الاقتصادية من أجل تحقيق تطور ونمو والعائد للمساهمين.

رؤية الشركة

تعزيز ثقة عملاء الشركة من خلال تقديم المنتجات والخدمات المميزة.

نقاط القوة والمزايا التنافسية للشركة:

- متانة الأداء المالي المميز للشركة.
- المحافظة على الكفاءات الإدارية والفنية والمالية والعمل على تطويرها.
- الخبرة في إطلاق منتجات جديدة في قطاع الحاسب الآلي.
- قاعدة متنوعة من العملاء تربطها علاقة وثيقة بها.
- حجم العمليات التشغيلية للشركة.
- الخبرة الإدارية والفنية والمالية لدى الشركة.
- التواجد في المدن الرئيسية في المملكة العربية السعودية.
- تعزيز العلاقات مع العملاء الاستراتيجيين.
- مواصلة تعزيز الكفاءة التشغيلية وتحسينها.
- الاستخدام الأمثل لعدد الموظفين.
- تنوع العلامات التجارية المباعة بالإضافة إلى وجود تسويق إلكتروني.

ملخص المعلومات المالية

يرجى قراءة ملخص القوائم المالية الوارد أدناه مع القوائم المالية المراجعة بما في ذلك الإيضاحات المرفقة بها للسنة المالية المنتهية في ٣١ ديسمبر ٢٠٢٠م التي تتضمن أرقام المقارنة للسنة المالية المنتهية في ٣١ ديسمبر ٢٠١٩م، والقوائم المالية الأولية (المفحوصة) لفترة الستة أشهر المنتهية في ٣٠ يونيو ٢٠٢١م، والتي تتماشى مع معايير المحاسبة الدولية التي تم إعدادها.

قائمة الدخل (ريال سعودي)	السنة المالية المنتهية في ٣١ ديسمبر ٢٠١٩م (مراجعة)	السنة المالية المنتهية في ٣١ ديسمبر ٢٠٢٠م (مراجعة)	فترة الستة أشهر المنتهية في ٣٠ يونيو ٢٠٢٠م (مفحوصة)	فترة الستة أشهر المنتهية في ٣٠ يونيو ٢٠٢١م (مفحوصة)
إجمالي الإيرادات	٢٠٨,٧٢٨,٠٥٩	٢٥٥,٣٧٣,٨٦٨	١٢٠,٧٤١,٥٨٨	١١٠,١٨٣,١٧٥
تكلفة الإيرادات	(١٩٣,٧٣٧,١٧١)	(٢٣٥,٢٤٨,٩٩٢)	(١١٢,٠٥٣,٤٧٤)	(١٠٠,٠٧٨,١٤٩)
مجمل الربح	١٤,٩٩٠,٨٨٨	٢٠,١٢٤,٨٧٦	٨,٦٨٨,١١٤	١٠,١٠٥,٠٢٦
الربح التشغيلي	٧,١١٢,٨٨٨	١١,٧٥٦,٧٨٩	٤,٨٦٨,٤٣٤	٦,٠٢٨,٠٧٣
صافي الربح قبل الزكاة	٧,١١٢,٨٨٨	١١,٧٥٦,٧٨٩	٤,٨٦٨,٤٣٤	٦,٠٢٨,٠٧٣
صافي الربح	٦,٦٤٧,٦٤١	١١,٠٤٣,٢٨٢	٤,٥٩٨,٤٣٤	٥,٦٦٦,٨١٩
إجمالي الدخل الشامل الأخر	٦,٦٣٣,٤٦٣	١١,١١٥,٩٨٣	٤,٥٩٨,٤٣٤	٥,٦٦٦,٨١٩

المصدر: القوائم المالية المراجعة للسنة المالية المنتهية في ٣١ ديسمبر ٢٠٢٠م التي تتضمن أرقام المقارنة للسنة المالية المنتهية في ٣١ ديسمبر ٢٠١٩م، والقوائم المالية الأولية (المفحوصة) لفترة الستة أشهر المنتهية في ٣٠ يونيو ٢٠٢١م.

قائمة المركز المالي (ريال سعودي)	السنة المالية المنتهية في ٣١ ديسمبر ٢٠١٩م (مراجعة)	السنة المالية المنتهية في ٣١ ديسمبر ٢٠٢٠م (مراجعة)	فترة الستة أشهر المنتهية في ٣٠ يونيو ٢٠٢١م (مفحوصة)
إجمالي الموجودات المتداولة	٧٦,٧٦٤,١٤٩	٦٤,٩٧٧,٤٢٨	٩١,٨١٨,١٨٩
إجمالي الموجودات غير المتداولة	١,٦٢٣,٢٠٣	١,٥٦٩,٨١٥	١,٤٥١,٢٤٩
إجمالي الموجودات	٧٨,٣٨٧,٣٥٢	٦٦,٥٤٧,٢٤٣	٩٣,٢٦٩,٤٣٨
إجمالي المطلوبات المتداولة	٥٦,٣٨٦,٦١٩	٤٠,٣١٤,٣٩٣	٦٩,٥٣١,١٩٣
إجمالي المطلوبات غير المتداولة	١٥,١٩٦,٧٩٨	١٠,٦٦,٨٦٧	٩١٥,٤٨٧
إجمالي المطلوبات	٧١,٥٨٣,٤١٧	٤١,٣٨١,٢٦٠	٧٠,٤٤٦,٦٨٠
إجمالي حقوق المساهمين	٦,٨٠٣,٩٣٥	٢٥,١٦٥,٩٨٣	٢٢,٨٢٢,٧٥٨
إجمالي المطلوبات وحقوق المساهمين	٧٨,٣٨٧,٣٥٢	٦٦,٥٤٧,٢٤٣	٩٣,٢٦٩,٤٣٨

المصدر: القوائم المالية المراجعة للشركة للسنة المالية المنتهية في ٣١ ديسمبر ٢٠٢٠م التي تتضمن أرقام المقارنة للسنة المالية المنتهية في ٣١ ديسمبر ٢٠١٩م، والقوائم المالية الأولية (المفحوصة) لفترة الستة أشهر المنتهية في ٣٠ يونيو ٢٠٢١م.

التدفقات النقدية (ريال سعودي)	السنة المالية المنتهية في ٣١ ديسمبر ٢٠١٩م (مراجعة)	السنة المالية المنتهية في ٣١ ديسمبر ٢٠٢٠م (مراجعة)	فترة الستة أشهر المنتهية في ٣٠ يونيو ٢٠٢٠م (مفحوصة)	فترة الستة أشهر المنتهية في ٣٠ يونيو ٢٠٢١م (مفحوصة)
صافي التدفقات النقدية من الأنشطة التشغيلية	٧,٤٤٢,٢٦١	١٢,٧٧٧,٠٣٩	(٢,٨٠٢,٥٠٥)	(١١,٧٣٤,٨٨٦)
صافي التدفقات النقدية المستخدمة في الأنشطة الاستثمارية	(١,٦٠٤,٦٨٠)	(٩,٠٨٦)	(١٠٠,٨٠٠)	(١٦٩,٧٢٧)
صافي التدفقات النقدية من الأنشطة التمويلية	١٤٣,٩٣٢	(٦,٧٩٦,٧٩٨)	(٢٠٦,٨٥٠)	(١,٤٨٧,٣٨٨)

المصدر: القوائم المالية المراجعة للشركة للسنة المالية المنتهية في ٣١ ديسمبر ٢٠٢٠م التي تتضمن أرقام المقارنة للسنة المالية المنتهية في ٣١ ديسمبر ٢٠١٩م، والقوائم المالية الأولية (المفحوصة) لفترة الستة أشهر المنتهية في ٣٠ يونيو ٢٠٢١م.

المؤشرات المالية	السنة المالية المنتهية في ٣١ ديسمبر ٢٠١٩ م (مراجعة)	السنة المالية المنتهية في ٣١ ديسمبر ٢٠٢٠ م (مراجعة)	فترة الستة أشهر المنتهية في ٣٠ يونيو ٢٠٢٠ م (مقحوصة)	فترة الستة أشهر المنتهية في ٣٠ يونيو ٢٠٢١ م (مقحوصة)
معدل النمو في الإيرادات	لا ينطبق	٪٢٢.٣٥	لا ينطبق	(٪٨.٧٤)
معدل النمو في صافي الدخل الشامل	لا ينطبق	٪٦٧.٥٧	لا ينطبق	٪٢٣.٢٣
هامش مجمل الربح	٪٧.١٨	٪٧.٨٨	٪٧.٢٠	٪٩.١٧
هامش صافي الربح	٪٣.١٨	٪٤.٣٥	٪٣.٨١	٪٥.١٤
إجمالي الموجودات المتداولة / إجمالي المطلوبات المتداولة (مرة)	١,٣٦	١,٦١	١,٣٩	١,٣٢
العائد على إجمالي الموجودات	٪٨.٤٦	٪١٦.٧٠	٪٥.٠٤	٪٦.٠٨
الإيرادات/إجمالي الموجودات (مرة)	٢.٦٦	٣.٨٤	١.٣٢	١.١٨
العائد على حقوق المساهمين	٪٩٧.٤٩	٪٤٤.١٧	٪١٨.١٧	٪٢٤.٨٣

المصدر: معلومات الإدارة والقوائم المالية المراجعة للسنة المالية المنتهية في ٣١ ديسمبر ٢٠٢٠ م التي تتضمن أرقام المقارنة للسنة المالية المنتهية في ٣١ ديسمبر ٢٠١٩ م. والقوائم المالية الأولية (المقحوصة) لفترة الستة أشهر المنتهية في ٣٠ يونيو ٢٠٢١ م.

ملخص عوامل المخاطرة:

(أ) المخاطر المتعلقة بنشاط الشركة وعملياتها:

- المخاطر المتعلقة بعدم القدرة على تنفيذ الخطة الإستراتيجية للشركة.
- مخاطر الائتمان والديون المشكوك في تحصيلها.
- المخاطر المتعلقة بالالتزامات المحتملة.
- المخاطر المتعلقة بعدم استخراج أو عدم تجديد التراخيص والتصاريح والشهادات.
- المخاطر المتعلقة بالاعتماد على الموظفين الرئيسيين والإدارة التنفيذية.
- المخاطر المتعلقة بعدم وجود إدارة شؤون قانونية وشغور منصب مدير إدارة المراجعة الداخلية.
- المخاطر المتعلقة بأخطاء الموظفين أو سوء سلوكهم.
- المخاطر المتعلقة بتوفير التمويل مستقبلاً.
- المخاطر المتعلقة بمتطلبات السعودية.
- المخاطر المتعلقة باستحقاقات الزكاة الشرعية المحتملة والمطالبات الإضافية.
- المخاطر المتعلقة بتركز العملاء.
- مخاطر تركيز إيرادات الشركة.
- المخاطر المتعلقة بحماية العلامات التجارية وحقوق الملكية.
- المخاطر المتعلقة بالمخزون.
- المخاطر المتعلقة بكفاية التغطية التأمينية.
- المخاطر المتعلقة بتذبذب أسعار صرف العملات.
- المخاطر المتعلقة بإدارة رأس المال العامل.
- المخاطر المتعلقة بعدم وجود الخبرة في إدارة الشركات المساهمة المدرجة.
- المخاطر المتعلقة بالدعاوى القضائية والغرامات.
- المخاطر المتعلقة بعدم الإلتزام بنظام السوق المالية ولوائحه التنفيذية.
- المخاطر المتعلقة بأنظمة التشغيل وتقنية المعلومات.
- المخاطر المتعلقة بالعقود مع الموردين.
- المخاطر المتعلقة بالرسوم الحكومية المطبقة على الموظفين غير السعوديين.
- المخاطر المتعلقة بالاعتماد على الموظفين غير السعوديين.
- المخاطر المتعلقة بجائحة فيروس كورونا (كوفيد -١٩).
- المخاطر المتعلقة بتصدير منتجات الشركة إلى الخارج.
- المخاطر المتعلقة بعقود الإستئجار.
- المخاطر المتعلقة بممارسة التنفيذيين أو أعضاء مجلس الإدارة لأعمال منافسة لأعمال الشركة.
- المخاطر المتعلقة بالتعاملات مع الأطراف ذات العلاقة.
- المخاطر المتعلقة بإعتماد الشركة على العقارات المستأجرة لجميع فروعها.

(ب) المخاطر المتعلقة بالسوق والقطاع الذي تعمل فيه الشركة:

- المخاطر المتعلقة بالبيئة التنافسية.
- المخاطر المتعلقة بالأداء الاقتصادي للمملكة.
- المخاطر المتعلقة بعدم الاستقرار السياسي والاقتصادي في منطقة الشرق الأوسط.
- المخاطر المتعلقة بوقوع الكوارث الطبيعية.
- المخاطر المتعلقة بنظام الشركات.
- المخاطر المرتبطة بتطبيق لائحة حوكمة الشركات.

- المخاطر المتعلقة بعدم التقيد بالأنظمة والقوانين الحالية و/أو صدور أنظمة وقوانين جديدة.
- المخاطر المتعلقة بضريبة القيمة المضافة.
- المخاطر المتعلقة بموسمية أعمال الشركة.
- المخاطر المتعلقة بمنتجات الطاقة والكهرباء والمياه.
- المخاطر المتعلقة بخضوع عمليات الشركة لأنظمة ولوائح البيئة والصحة والسلامة.
- المخاطر المتعلقة بتغيير آلية إحتساب الزكاة وضريبة الدخل.

(ج) المخاطر المتعلقة في الأسهم المطروحة:

- مخاطر السيطرة من قبل المساهم البائع.
- المخاطر المتعلقة بالتذبذبات المحتملة في سعر السهم.
- مخاطر اقتصار التداول على المستثمرين المؤهلين.
- مخاطر عدم توزيع أرباح.
- المخاطر المرتبطة بعدم وجود سوق سابقة لأسهم الشركة.
- المخاطر المرتبطة ببيع عدد كبير من الأسهم في السوق بعد عملية الإدراج.
- مخاطر عدم تمكن الشركة من استيفاء متطلبات الانتقال للسوق الرئيسية الحالية أو أي متطلبات تنظيمية مستقبلية.
- مخاطر رغبة الشركة في الاستمرار في السوق الموازية.
- مخاطر تتعلق بطرح أسهم إضافية لزيادة رأس المال.

جدول المحتويات

٢	١- التعريفات والمصطلحات
٦	٢- عوامل المخاطرة
٦	١-٢ المخاطر المتعلقة بنشاط الشركة وعملياتها
٦	١-١-٢ المخاطر المتعلقة بعدم القدرة على تنفيذ الخطة الإستراتيجية للشركة
٦	٢-١-٢ مخاطر الائتمان والديون المشكوك في تحصيلها
٧	٣-١-٢ المخاطر المتعلقة بالالتزامات المحتملة
٧	٤-١-٢ المخاطر المتعلقة بعدم استخراج أو عدم تجديد التراخيص والتصاريح والشهادات
٨	٥-١-٢ المخاطر المتعلقة بالاعتماد على الموظفين الرئيسيين والإدارة التنفيذية
٨	٦-١-٢ المخاطر المتعلقة بعدم وجود إدارة شؤون قانونية وشغور منصب مدير إدارة المراجعة الداخلية
٨	٧-١-٢ المخاطر المتعلقة بأخطاء الموظفين أو سوء سلوكهم
٨	٨-١-٢ المخاطر المتعلقة بتوفير التمويل مستقبلاً
٨	٩-١-٢ المخاطر المتعلقة بمتطلبات السعودية
٨	١٠-١-٢ المخاطر المتعلقة باستحقاقات الزكاة الشرعية المحتملة والمطالبات الإضافية
٩	١١-١-٢ المخاطر المتعلقة بتركز العملاء
٩	١٢-١-٢ مخاطر تركيز إيرادات الشركة
٩	١٣-١-٢ المخاطر المتعلقة بحماية العلامات التجارية وحقوق الملكية
٩	١٤-١-٢ المخاطر المتعلقة بالمخزون
٩	١٥-١-٢ المخاطر المتعلقة بكفاية التغطية التأمينية
١٠	١٦-١-٢ المخاطر المتعلقة بتذبذب أسعار صرف العملات
١٠	١٧-١-٢ المخاطر المتعلقة بإدارة رأس المال العامل
١٠	١٨-١-٢ المخاطر المتعلقة بعدم وجود الخبرة في إدارة الشركات المساهمة المدرجة
١٠	١٩-١-٢ المخاطر المتعلقة بالدعاوى القضائية والغرامات
١٠	٢٠-١-٢ المخاطر المتعلقة بعدم الالتزام بنظام السوق المالية ولوائح التنفيذ
١٠	٢١-١-٢ المخاطر المتعلقة بأنظمة التشغيل وتقنية المعلومات
١٠	٢٢-١-٢ المخاطر المتعلقة بالعقود مع الموردين
١١	٢٣-١-٢ المخاطر المتعلقة بالرسوم الحكومية المطبقة على الموظفين غير السعوديين
١١	٢٤-١-٢ المخاطر المتعلقة بالاعتماد على الموظفين غير السعوديين
١١	٢٥-١-٢ المخاطر المتعلقة بجائحة فيروس كورونا (كوفيد-١٩)
١٢	٢٦-١-٢ المخاطر المتعلقة بتصدير منتجات الشركة إلى الخارج
١٢	٢٧-١-٢ المخاطر المتعلقة بعقود الإستئجار
١٢	٢٨-١-٢ المخاطر المتعلقة بممارسة التنفيذيين أو أعضاء مجلس الإدارة لأعمال منافسة لأعمال الشركة
١٢	٢٩-١-٢ المخاطر المتعلقة بالمعاملات مع الأطراف ذات العلاقة
١٣	٣٠-١-٢ المخاطر المتعلقة بإعتماد الشركة على العقارات المستأجرة لجميع فروعها
١٣	٢-٢ المخاطر المتعلقة بالسوق والقطاع الذي تعمل فيه الشركة
١٣	١-٢-٢ المخاطر المتعلقة بالبيئة التنافسية
١٣	٢-٢-٢ المخاطر المتعلقة بالأداء الاقتصادي للمملكة
١٣	٣-٢-٢ المخاطر المتعلقة بعدم الاستقرار السياسي والاقتصادي في منطقة الشرق الأوسط
١٤	٤-٢-٢ المخاطر المتعلقة بوقوع الكوارث الطبيعية

١٤.....	المخاطر المتعلقة بنظام الشركات	٥-٢-٢
١٤.....	المخاطر المرتبطة بتطبيق لأئحة حوكمة الشركات	٦-٢-٢
١٤.....	المخاطر المتعلقة بعدم التقيد بالأنظمة والقوانين الحالية و/أو صدور أنظمة وقوانين جديدة	٧-٢-٢
١٤.....	المخاطر المتعلقة بضريبة القيمة المضافة	٨-٢-٢
١٥.....	المخاطر المتعلقة بموسمية أعمال الشركة	٩-٢-٢
١٥.....	المخاطر المتعلقة بمنتجات الطاقة والكهرباء والمياه	١٠-٢-٢
١٥.....	المخاطر المتعلقة بخضوع عمليات الشركة لأنظمة ولوائح البيئة والصحة والسلامة	١١-٢-٢
١٥.....	المخاطر المتعلقة بتغيير آلية إحتساب الزكاة وضريبة الدخل	١٢-٢-٢
١٦.....	المخاطر المتعلقة بالأسهم المطروحة	٣-٢
١٦.....	مخاطر السيطرة من قبل المساهمين البائعين	١-٣-٢
١٦.....	المخاطر المتعلقة بالتذبذبات المحتملة في سعر السهم	٢-٣-٢
١٦.....	مخاطر اقتصر التداول على المستثمرين المؤهلين	٣-٣-٢
١٦.....	مخاطر عدم توزيع أرباح	٤-٣-٢
١٦.....	المخاطر المرتبطة بعدم وجود سوق سابقة لأسهم الشركة	٥-٣-٢
١٦.....	المخاطر المرتبطة ببيع عدد كبير من الأسهم في السوق بعد عملية الإدراج	٦-٣-٢
١٦.....	مخاطر عدم تمكن الشركة من استيفاء متطلبات الانتقال للسوق الرئيسية الحالية أو أي متطلبات تنظيمية مستقبلية	٧-٣-٢
١٦.....	مخاطر رغبة الشركة في الاستمرار في السوق الموازية	٨-٣-٢
١٧.....	مخاطر تتعلق بطرح أسهم إضافية لزيادة رأس المال	٩-٣-٢
١٩.....	٣- خلفية عن الشركة وطبيعة أعمالها	١٩
١٩.....	١-٣ نبذة عن الشركة	١٩
١٩.....	٢-٣ أبرز التطورات منذ تأسيس الشركة في هيكل رأسمالها	٢٣
١٩.....	٣-٣ الطبيعة العامة لأعمال الشركة	٣٣
٢٠.....	٤-٣ نموذج عمل الشركة	٤٣
٢٠.....	١-٤-٣ مقدمة	١٤-٣
٢٠.....	٢-٤-٣ منتجات وخدمات الشركة	٢٤-٣
٢١.....	٣-٤-٣ التراخيص والشهادات الحكومية	٣٤-٣
٢٢.....	٤-٤-٣ مبيعات الشركة حسب المنتجات	٤٤-٣
٢٢.....	٥-٤-٣ تصدير المنتجات	٥٤-٣
٢٣.....	٦-٤-٣ عملاء الشركة	٦٤-٣
٢٥.....	٧-٤-٣ موردين الشركة	٧٤-٣
٢٦.....	٨-٤-٣ وثائق التأمين	٨٤-٣
٢٦.....	٩-٤-٣ قائمة العقارات المستأجرة	٩٤-٣
٢٧.....	٥-٣ التطورات الرئيسية لرأس مال الشركة	٥٣
٢٧.....	٦-٣ السجلات التجارية للشركة	٦٣
٢٨.....	٧-٣ رؤية الشركة	٧٣
٢٨.....	٨-٣ رسالة الشركة وإستراتيجيتها العامة	٨٣
٢٨.....	٩-٣ نواحي القوة والمزايا التنافسية للشركة	٩٣
٢٨.....	١٠-٣ سياسة الأبحاث والتطوير	١٠٣
٢٨.....	١١-٣ انقطاع الأعمال	١١٣
٢٩.....	١٢-٣ العلامة التجارية	١٢٣

٣٩	العقود والتعاملات مع الأطراف ذات العلاقة	١٣-٣
٣٠	الموظفون	١٤-٣
٣٢	هيكـل الملكية والهيكـل التنظيمي	٤-٤
٣٢	هيكـل ملكية الشركة قبل وبعد الطرح	١-٤
٣٢	الهيكـل التنظيمي للشركة	٢-٤
٣٢	مجلس الإدارة	٣-٤
٣٥	لجان مجلس الإدارة	٤-٤
٣٥	لجنة المراجعة	١-٤-٤
٣٦	الإدارة التنفيذية	٥-٤
٣٨	سياسة توزيع الأرباح	٥-٥
٣٩	استخدام متحصلات الطرح	٦-٦
٤٠	الإقرارات	٧-٧
٤١	مصاريف الطرح	٨-٨
٤٣	المعلومات المتعلقة بالأسهم وأحكام الطرح وشروطه	٩-٩
٤٣	تقديم طلب إلى الهيئة لتسجيل وطرح الأسهم في السوق الموازية	١-٩
٤٣	الاكتتاب في الأسهم المطروحة	٢-٩
٤٤	طريقة الاكتتاب بالأسهم المطروحة	٣-٩
٤٤	فترة الطرح وشروطها	٤-٩
٤٥	الإشعار بالتخصيص ورد الفائض	٥-٩
٤٥	الظروف والأوقات التي يجوز فيها تعليق الإدراج أو إلغائه	٦-٩
٤٧	القرارات والموافقات التي ستطرح بموجبها الأسهم	٧-٩
٤٧	إفادة عن أي ترتيبات قائمة لمنع التصرف في أسهم معينة	٨-٩
٤٨	نبذة عن السوق المالية السعودية (تداول)	٩-٩
٥٠	التعهدات الخاصة بالاكتتاب	١٠-١٠
٥٠	الإقرارات والتعهدات الخاصة بالاكتتاب	١-١٠
٥٠	سجل الأسهم وترتيبات التعامل	٢-١٠
٥٠	تداول أسهم الشركة في السوق الموازية (نمو)	٣-١٠
٥١	الإجراءات التي سيتم اتخاذها في حال عدم اكتمال الطرح	١١-١١
٥٢	المستندات والوثائق المتاحة للمعاينة	١٢-١٢
٥٣	تقرير المحاسب القانوني	١٣-١٣
٥٣	القوائم المالية الأولية (المفحوصة) لفترة الستة أشهر المنتهية في ٣٠ يونيو ٢٠٢١م	١-١٣
٦٨	القوائم المالية المراجعة للسنة المنتهية في ٣١ ديسمبر ٢٠٢٠م التي تتضمن أرقام المقارنة للسنة المالية المنتهية في ٣١ ديسمبر ٢٠١٩م	٢-١٣

فهرس الجداول

٧	الجدول رقم (١): أعمار النزم المدينة التجارية كما في ٣٠ يونيو ٢٠٢١م و٣٠ يونيو ٢٠٢٠م و٣١ ديسمبر ٢٠٢٠م وكما في ٣١ ديسمبر ٢٠١٩م
١٩	الجدول رقم (٢): بيان تطورات الشركة منذ تأسيسها
٢١	الجدول رقم (٣): التراخيص والشهادات الحكومية
٢٢	الجدول رقم (٤): إيرادات الشركة حسب المنتج
٢٣	الجدول رقم (٥): تصنيف عملاء الشركة
٢٣	الجدول رقم (٦): كبار عملاء الشركة للأعوام ٢٠١٩م و٢٠٢٠م والفترة المنتهية في ٣٠ يونيو ٢٠٢١م و٣٠ يونيو ٢٠٢٠م
٢٥	الجدول رقم (٧): موردين الشركة
٢٦	الجدول رقم (٨): وثائق التأمين للشركة
٣٠	الجدول رقم (٩): أعداد الموظفين ونسبة السعودة
٣٠	الجدول رقم (١٠): توزيع الموظفين حسب إدارات الشركة
٣٢	الجدول رقم (١١): هيكل ملكية الشركة قبل وبعد طرح
٣٣	الجدول رقم (١٢): مجلس إدارة الشركة وأمين السر
٣٤	الجدول رقم (١٣): السيرة الذاتية لحمد إبراهيم اللحيان
٣٤	الجدول رقم (١٤): السيرة الذاتية لعزام عبدالعزيز الزين
٣٤	الجدول رقم (١٥): السيرة الذاتية لعبدالله محمد الخويطر
٣٥	الجدول رقم (١٦): السيرة الذاتية لعلي عبدالكريم اللحيان
٣٥	الجدول رقم (١٧): السيرة الذاتية لمحمد أحمد عبدالرحمن
٣٥	الجدول رقم (١٨): لجنة المراجعة
٣٦	الجدول رقم (١٩): السيرة الذاتية لأعضاء لجنة المراجعة
٣٦	الجدول رقم (٢٠): الإدارة التنفيذية للشركة
٣٦	الجدول رقم (٢١): السيرة الذاتية لشريف السيد عبدالفتاح
٣٦	الجدول رقم (٢٢): السيرة الذاتية لأشرف محمود الزهيري
٣٧	الجدول رقم (٢٣): السيرة الذاتية لهاني رشيد عبداللطيف رشيد
٣٧	الجدول رقم (٢٤): السيرة الذاتية لوصيف توصيف الرحمن عبد الرحمن
٣٧	الجدول رقم (٢٥): السيرة الذاتية لهيا عبدالكريم اللحيان
٣٨	الجدول رقم (٢٦): بيان توزيعات الأرباح

فهرس الأشكال

٣٢	الشكل رقم (١): الهيكل التنظيمي للشركة
----	---------------------------------------

١- التعريفات والمصطلحات

١- التعريفات والمصطلحات

يبين الجدول التالي قائمة بالتعريفات والاختصارات للعبارة المستخدمة في نشرة الإصدار هذه:

المصطلح أو التعريف	التعريف
الشركة/المصدر	شركة الحاسوب للتجارة.
الإدارة أو الإدارة العليا	إدارة شركة الحاسوب للتجارة.
النظام الأساسي	النظام الأساسي للشركة.
وزارة التجارة	وزارة التجارة (وزارة التجارة والاستثمار سابقاً) بالمملكة العربية السعودية.
وزارة الموارد البشرية والتنمية الاجتماعية	وزارة الموارد البشرية والتنمية الاجتماعية (وزارة العمل والتنمية الاجتماعية سابقاً) بالمملكة العربية السعودية
الطرح	الطرح الأولي لمانتان وثمانون ألف (٢٨٠,٠٠٠) سهم عادي تمثل ٢٠٪ من رأس مال الشركة لغرض الإدراج بالسوق الموازية.
أسهم الطرح	مانتان وثمانون ألف (٢٨٠,٠٠٠) سهم عادي من أسهم الشركة.
سعر الطرح	(**) ريال سعودي لكل سهم.
أسهم المساهمين بعد الطرح	٨٠٪ من مجموع أسهم رأس مال الشركة وتبلغ (٢٨٠,٠٠٠) مانتان وثمانون ألف سهم عادي متساوية القيمة.
أسهم المساهمين قبل الطرح	١٠٪ من مجموع رأس مال الشركة والتي تبلغ مليون وأربعمئة ألف (١,٤٠٠,٠٠٠) سهم عادي متساوية القيمة.
السهم	سهم عادي بقيمة اسمية (١٠) ريال سعودي.
القيمة الإسمية	١٠ ريال سعودي للسهم الواحد.
المساهمون الكبار	مساهمو الشركة الذين يملكون ٥٪ أو أكثر من أسهم الشركة (المذكورة أسماؤهم في الصفحة رقم ه).
السنة المالية	السنة المنتهية بتاريخ ٣١ ديسمبر من كل سنة ميلادية.
السعودية	لوائح العمل في المملكة العربية السعودية التي تفرض على الشركات العاملة في المملكة توظيف نسبة معينة من السعوديين.
يوم عمل	أي يوم عمل فيما عدا يومي الجمعة والسبت وأي يوم يكون عطلة رسمية في المملكة العربية السعودية أو أي يوم تغلق فيه المؤسسات المصرفية أبوابها عن العمل بموجب الأنظمة السارية والإجراءات الحكومية الأخرى.
نظام العمل	نظام العمل السعودي الصادر بالمرسوم الملكي رقم م/٥١ وتاريخ ٢٣/٠٨/١٤٢٦هـ (الموافق ٢٧/٠٩/٢٠٠٥م).
القوائم المالية	القوائم المالية المدققة والتي تم إدراجها في هذه النشرة للسنة المالية المنتهية في ٣١ ديسمبر ٢٠٢٠م التي تتضمن أرقام المقارنة للسنة المالية المنتهية في ٣١ ديسمبر ٢٠١٩م، والقوائم المالية الأولية (المفحوصة) لفترة الستة أشهر المنتهية في ٣٠ يونيو ٢٠٢١م، والإيضاحات المرفقة بها، وفقاً للمعايير الدولية للتقارير المالية (IFRS) المعتمدة في المملكة العربية السعودية والمعايير والإصدارات الأخرى التي اعتمدها الهيئة السعودية للمراجعين والمحاسبين (SOCPA).
هـ	التقويم الهجري.
م	التقويم الميلادي.
قواعد طرح الأوراق المالية والالتزامات المستمرة	قواعد طرح الأوراق المالية والالتزامات المستمرة الصادرة عن مجلس هيئة السوق المالية بموجب القرار رقم ١٢٣-٣/٢٠١٧-٢٠١٧ وتاريخ ٩/٤/٢٠١٤هـ (الموافق ٢٧/١٢/٢٠١٧م) بناءً على نظام السوق المالية الصادر بالمرسوم الملكي رقم م/٣٠ وتاريخ ٢/٦/١٤٢٤هـ، والمعدلة بقرار مجلس هيئة السوق المالية رقم ١١-٧٠٢٠١٧-٢٠١٧ وتاريخ ٠١/٦/١٤٢٢هـ (الموافق ١٤/٠١/٢٠٢١م).
حساب الأمانة	حساب لدى جهة مستلمة مرخص لها العمل في المملكة لإيداع متحصلات الطرح فيه، وبعد انتهاء الطرح يتم تحويلها إلى حسابات المساهمين البائعين.
متحصلات الطرح	القيمة الإجمالية للأسهم المكتتب بها.
مدير الاكتتاب	شركة مجموعة النفيعي للإستثمار.
المستشارون	مستشارو الشركة الموضحة أسماؤهم على الصفحة (د).
المستشار المالي	شركة دار التمويل والإستثمار المالية.
المجلس أو مجلس الإدارة	مجلس إدارة شركة الحاسوب للتجارة.
هيئة السوق المالية أو الهيئة	هيئة السوق المالية في المملكة العربية السعودية.
السوق المالية (تداول)	السوق المالية بالمملكة العربية السعودية.
السوق الموازية	السوق التي تتداول فيها الأسهم التي تم تسجيلها وقبول إدراجها بموجب "قواعد طرح الأوراق المالية والالتزامات المستمرة" و"قواعد الإدراج".
تداول	النظام الآلي لتداول الأسهم السعودية.
الجمعية العامة	الجمعية العامة للمساهمين في الشركة.
الجمعية العامة غير العادية	الجمعية غير العادية للمساهمين في الشركة.

المصطلح أو التعريف	التعريف
حقوق التصويت	للشركة فئة واحدة فقط من الأسهم وهي الأسهم العادية، ولا يعطي أي مساهم أي حقوق تفضيلية في التصويت، ويحق لكل مساهم أياً كان عدد أسهمه حضور اجتماعات الجمعية العامة للمساهمين والتصويت فيها.
تاريخ الإقفال	هو تاريخ نهاية فترة الطرح والتي تنتهي بتاريخ يوم الثلاثاء ١٤٤٣/٠٣/٢٠هـ (الموافق ٢٠٢١/١٠/٢٦م).
الحكومة	حكومة المملكة العربية السعودية.
فئات المستثمرون المؤهلون	<p>المستثمرون المؤهلين هم أي من الأشخاص المذكورين أدناه:</p> <ul style="list-style-type: none"> • مؤسسات سوق مالية تتصرف لحسابها الخاص • عملاء مؤسسة سوق مالية مرخص لها في ممارسة أعمال الإدارة شريطة أن تكون مؤسسة السوق المالية قد عينت بشروط تمكنها من اتخاذ القرارات الخاصة بقبول المشاركة في الطرح والاستثمار في السوق الموازية نيابة عن العميل دون الحاجة إلى الحصول على موافقة مسبقة منه. • حكومة المملكة، أو أي جهة حكومية، أو أي هيئة دولية تعترف بها الهيئة، أو السوق، أو أي سوق مالية أخرى تعترف بها الهيئة، أو مركز الإيداع. • الشركات المملوكة من الحكومة، مباشرة أو عن طريق محافظة تديرها مؤسسة سوق مالية مرخص لها في ممارسة أعمال الإدارة. • الشركات والصناديق المؤسسية في دول مجلس التعاون لدول الخليج العربية. • صناديق الإستثمار. • الأجانب غير المقيمين المسموح لهم بالإستثمار في السوق الموازية والذين يستوفون المتطلبات المنصوص عليها في الدليل الإسترشادي لإستثمار الأجانب غير المقيمين في السوق الموازية. • المؤسسات المالية الأجنبية المؤهلة. • أي أشخاص اعتباريين آخرين يجوز لهم فتح حساب استثماري في المملكة وحساب لدى مركز الإيداع. • أشخاص طبيعيين يجوز لهم فتح حساب استثماري في المملكة وحساب لدى مركز الإيداع، ويستوفون أي من المعايير الآتية: <ul style="list-style-type: none"> - أن يكون قد قام بصفقات في أسواق الأوراق المالية لا يقل مجموع قيمتها عن أربعين مليون ريال سعودي ولا تقل عن عشرة صفقات في كل ربع سنة خلال الإثني عشرة شهراً الماضية. - أن لا تقل قيمة صافي أصوله عن خمسة ملايين ريال سعودي. - أن يعمل أو سبق له العمل مدة ثلاث سنوات على الأقل في القطاع المالي. - أن يكون حاصلأعلى الشهادة العامة للتعامل في الأوراق المالية المعتمدة من قبل الهيئة. - أن يكون حاصلأعلى شهادة مهنية متخصصة في مجال أعمال الأوراق المالية معتمدة من جهة معترف بها دولياً. • أي أشخاص آخرين تحددهم الهيئة.
الجمهور	<p>تعنى في قواعد طرح الأوراق المالية والالتزامات المستمرة الأشخاص غير المذكورين أدناه.</p> <ol style="list-style-type: none"> ١- تابعي المصدر. ٢- المساهمين الكبار في المصدر. ٣- أعضاء مجلس الإدارة وكبار التنفيذيين للمصدر. ٤- أعضاء مجالس الإدارة وكبار التنفيذيين لتابعي المصدر. ٥- أعضاء مجالس الإدارة وكبار التنفيذيين لدى المساهمين الكبار في المصدر. ٦- أي أقرباء للأشخاص المشار إليهم في ١، ٢، ٣، ٤، أو ٥ أعلاه. ٧- أي شركة يسيطر عليها أي من الأشخاص المشار إليهم في ١، ٢، ٣، ٤، ٥، أو ٦ أعلاه. ٨- الأشخاص الذين يتصرفون بالاتفاق معاً ويملكون مجتمعين (٥٪) أو أكثر من فئة الأسهم المراد إدراجها. <ul style="list-style-type: none"> • مستثمر أجنبي مؤهل وفقاً للقواعد المنظمة لإستثمار المؤسسات المالية الأجنبية المؤهلة في الأوراق المالية المدرجة. • مستفيد نهائي في اتفاقية مبادلة مبرمة مع شخص مرخص له. • شخص اعتباري يجوز له فتح حساب استثماري في المملكة وحساب لدى مركز الإيداع على أن يكون مرخصاً له أو مؤسساً في دولة تطبيق معايير تنظيمية ورقابية مماثلة للمعايير التي تطبقها الهيئة أو مقبولة لديها بحسب قائمة الدول التي تصدرها الهيئة وفقاً لمتطلبات الفقرتين (٢) و(٣) من الفقرة (أ) من المادة السادسة من القواعد المنظمة لإستثمار المؤسسات المالية الأجنبية المؤهلة في الأوراق المالية المدرجة، ويكون مقيماً في إحدى هذه الدول، ويستوفي أيأ من المعايير الآتية: <ol style="list-style-type: none"> أ- أن يكون قد قام بصفقات في أسواق الأوراق المالية لا يقل مجموع قيمتها عن أربعين مليون ريال سعودي ولا تقل عن عشرة صفقات في كل ربع سنة خلال الإثني عشر شهراً الماضية. ب- أن لا تقل قيمة صافي أصوله عن خمسة ملايين ريال سعودي. ج- أن يعمل أو سبق له العمل مدة ثلاث سنوات على الأقل في القطاع المالي. د- أن يكون حاصلأعلى الشهادة العامة للتعامل في الأوراق المالية المعتمدة من قبل الهيئة. هـ- أن يكون حاصلأعلى شهادة مهنية متخصصة بمجال أعمال الأوراق المالية معتمدة من جهة معترف بها دولياً.
الأجانب غير المقيمين المسموح لهم بالإستثمار في السوق الموازية	<p>الدليل الإسترشادي لإستثمار الأجانب غير المقيمين في السوق الموازية الصادر عن مجلس هيئة السوق المالية بموجب القرار رقم (٤-٩٥-١٧٠٢٠) وتاريخ ١٤٣٩/٠١/٢٦هـ (الموافق ٢٠١٧/١٠/١٦م)، بناءً على نظام السوق المالية الصادر بالمرسوم الملكي رقم م/٣٠ وتاريخ ١٤٢٤/٠٦/٠٢هـ، المعدل بموجب قرار مجلس هيئة السوق المالية رقم (٣-٦٥-٢٠١٩) وتاريخ ١٤٤٠/٠١/١٤هـ (الموافق ٢٠١٩/٠٦/١٧م).</p>
فترة الحظر	يحظر على كبار المساهمين المتضمنة أسماهم في هذه النشرة في الصفحة رقم (هـ)، التصرف في أسهمهم مدة إثني عشر شهراً (١٢) شهراً من تاريخ بدء تداول أسهم الشركة في السوق الموازية، ويجوز لهم التصرف في أسهمهم بعد انتهاء هذه الفترة دون الحصول على موافقة الهيئة المسبقة.
المساهم أو المساهمون	حامل أو حاملة أسهم الشركة في أي وقت.

المصطلح أو التعريف	التعريف
المستثمر	كل شخص يستثمر في أسهم الطرح.
نموذج طلب الاكتتاب	نموذج طلب الاكتتاب الذي يجب على المستثمرين تبنيته وتقديمه لمدير الاكتتاب عند الرغبة في الاكتتاب.
المملكة	المملكة العربية السعودية.
نشرة الإصدار	هذه النشرة المتعلقة بالاكتتاب والمعدة من قبل الشركة، وهي الوثيقة المطلوبة لطرح الأسهم بموجب نظام السوق المالية وقواعد طرح الأوراق المالية والإلتزامات المستمرة.
عوامل المخاطرة	هي مجموعة المؤثرات المحتملة التي يجب الإلمام بها والتحوط لها قبل اتخاذ قرار الاكتتاب في أسهم الطرح.
المعايير المحاسبية الدولية لأعداد التقارير المالية (IFRS)	مجموعة من المعايير المحاسبية وتفسيراتها الصادرة عن مجلس معايير المحاسبية الدولية International Financial Reporting Standards
السنة المالية/السنوات المالية	هي الفترة الزمنية لعرض نتيجة نشاط المنشأة والمحددة بدايتها ونهايتها في عقد التأسيس أو النظام الأساسي للشركة المعنية. علماً بأن السنة المالية للشركة تنتهي في ٣١ ديسمبر من كل عام.
الهيئة السعودية للمراجعين والمحاسبين (SOCPA)	الهيئة السعودية للمراجعين والمحاسبين (الهيئة السعودية للمحاسبين القانونيين (سابقاً)) في المملكة العربية السعودية (Saudi Organization for Certified Public Accountants).
لائحة حوكمة الشركات	لائحة حوكمة الشركات الصادرة عن مجلس هيئة السوق المالية بموجب القرار رقم ١٦-٨-٢٠١٧ بتاريخ ١٦/٥/١٤٣٨هـ (الموافق ١٣/٢/٢٠١٧م) بناءً على نظام الشركات الصادر بالمرسوم الملكي رقم (م/٣) وتاريخ ١/٢٨/١٤٣٧هـ (الموافق ١٠/١١/٢٠١٥م)، والمعدلة بقرار مجلس هيئة السوق المالية رقم ٢٠٢١-٧-١ وتاريخ ١/٦/١٤٤٢هـ (الموافق ١٤/١١/٢٠٢١م).
نطاقات	تم اعتماد برنامج السعودية (نطاقات) بموجب قرار وزير العمل رقم ٤٠٤٠ بتاريخ ١٢/١٠/١٤٣٢هـ (الموافق ١٠/٩/٢٠١١م) القائم على قرار مجلس الوزراء رقم ٥٠ بتاريخ ١٢/٥/١٤١٥هـ (الموافق ٢٧/١٠/١٩٩٤م)، وقد أطلقت وزارة الموارد البشرية والتنمية الاجتماعية (وزارة العمل والتنمية الاجتماعية سابقاً) بالمملكة برنامج (نطاقات) لتقديم الحوافز للمؤسسات كي تقوم بتوظيف المواطنين السعوديين، ويقدم هذا البرنامج أداء أي مؤسسة على أساس نطاقات محددة، وهي البلاتيني والأخضر والأحمر.
نظام الشركات	نظام الشركات الصادر بموجب المرسوم الملكي رقم (م/٣) وتاريخ ١/٢٨/١٤٣٧هـ (الموافق ١٠/١١/٢٠١٥م).
قواعد الإدراج	قواعد الإدراج الموافق عليها بقرار مجلس هيئة السوق المالية رقم ٣-١٢٣-٢٠١٧ بتاريخ ٩/٤/١٤٣٩هـ (الموافق ٢٧/١٢/٢٠١٧م)، والمعدلة بموجب قراره رقم ١-١٠٤-٢٠١٩ بتاريخ ١/٢/١٤٤١هـ (الموافق ٣٠/٩/٢٠١٩م)، والمعدلة بموجب قراره رقم (٢٠٢١-٢٢-١) بتاريخ ١٢/٧/١٤٤٢هـ (الموافق ٢٤/٢/٢٠٢١م).
الإدراج	إدراج أسهم الشركة في قائمة الشركات المدرجة في السوق الموازية والموافقة على تداول أسهمها.
الهيئة العامة للزكاة والدخل	الهيئة العامة للزكاة والدخل (مصلحة الزكاة والدخل سابقاً)، وهي إحدى الجهات الحكومية التي ترتبط تنظيمياً بوزير المالية وهي الجهة الموكلة بأعمال جباية الزكاة وتحصيل الضرائب.
الريال	ريال سعودي- العملة الرسمية للمملكة العربية السعودية.
رؤية ٢٠٣٠	البرنامج الاقتصادي الاستراتيجي الوطني الذي يهدف إلى تقليل الاعتماد على النفط وصناعة البتروكيماويات وتنويع الاقتصاد السعودي وتطوير الخدمات العامة.
ضريبة القيمة المضافة VAT	قرر مجلس الوزراء بتاريخ ٢/٥/١٤٣٨هـ (الموافق ٣٠/١/٢٠١٧م) الموافقة على الاتفاقية الموحدة لضريبة القيمة المضافة لدول مجلس التعاون لدول الخليج العربية والتي بدأ العمل بها ابتداءً من ١ يناير ٢٠١٨م، كضريبة جديدة تضاف لمنظومة الضرائب والرسوم الأخرى الواجب العمل بها من قبل قطاعات محددة في المملكة، وقد قررت حكومة المملكة زيادة نسبة ضريبة القيمة المضافة ٥٪ إلى ١٥٪ وذلك ابتداءً من شهر يوليو ٢٠٢٠م.
الوباء أو فيروس كورونا "كوفيد-١٩"	هو مرض فيروسي مُعدي يُعرف باسم (فيروس كورونا واختصاراً "كوفيد-١٩"، حيث بدء بالانتشار في معظم دول العالم ومن ضمنها المملكة العربية السعودية وذلك في مطلع العام ٢٠٢٠م، وعلى أثر ذلك صنفته منظمة الصحة العالمية بأنه جائحة عالمية وذلك بتاريخ ١١/٣/٢٠٢٠م.

٢- عوامل المخاطرة

- ١-٢ المخاطر المتعلقة بنشاط الشركة وعملياتها
- ٢-٢ المخاطر المتعلقة بالسوق والقطاع الذي تعمل فيه الشركة
- ٣-٢ المخاطر المتعلقة بالأسهم المطروحة

٢- عوامل المخاطرة

إن الاستثمار في الأسهم المطروحة بموجب هذه النشرة ينطوي عليه مخاطر عالية وقد لا يكون الاستثمار فيها ملائماً إلا للمستثمرين القادرين على تقييم مزايا ومخاطر هذا الاستثمار وتحمل أي خسارة قد تنجم عنه.

يتعين على كل من يرغب في الاستثمار في الأسهم المطروحة للاكتتاب دراسة كافة المعلومات التي تحتويها هذه النشرة بعناية بما فيها عوامل المخاطرة المبينة في هذا القسم قبل اتخاذ قرار الاستثمار، علماً بأن المخاطر الموضحة أدناه قد لا تشمل جميع المخاطر التي يمكن أن تواجهها الشركة، بل إنه من الممكن وجود عوامل إضافية ليست معلومة للشركة أو لا تعتبرها جوهرية في الوقت الراهن والتي من شأنها التأثير على عملياتها.

إن نشاط الشركة، والظروف المالية، والتوقعات المستقبلية، ونتائج العمليات والتدفقات النقدية، قد تتأثر سلباً بصورة جوهرية إذا ما حدثت أو تحققت أي من المخاطر التي يتضمنها هذا القسم والتي ترى إدارة الشركة حالياً أنها جوهرية، بالإضافة إلى أي مخاطر أخرى لم يحددها مجلس الإدارة أو يصنفها حالياً بأنها غير جوهرية، لكنها قد تحدث بالفعل وتصبح جوهرية.

لا يكون الاستثمار في الأسهم ملائماً سوى للمستثمرين القادرين على تقييم مخاطر ومزايا ذلك الاستثمار والذين يمتلكون موارد مالية كافية لتحمل أية خسارة قد تنجم عن هذا الاستثمار. وينبغي على المستثمر (الذي يحق له الاكتتاب في الأسهم المطروحة) الذي ينتابه أي شك بشأن القرار الذي عليه اتخاذه بخصوص ملاءمة الاستثمار له من عدمه أن يرجع إلى مستشار مالي مرخص له للحصول على المشورة بشأن الاستثمار في الأسهم المطروحة للاكتتاب.

وفي حالة حدوث أو تحقق أحد عوامل المخاطرة التي تعتقد إدارة الشركة في الوقت الحاضر بأنها جوهرية، أو حدوث أية مخاطر أخرى لم يتسنى لإدارة الشركة أن تحددتها، أو التي تعتبرها في الوقت الحاضر غير جوهرية ولكن عند حدوثها تبين أنها جوهرية، فإن ذلك قد يؤدي إلى انخفاض سعر الأسهم في السوق وإضعاف قدرة الشركة على توزيع أرباح على المساهمين وقد يخسر المستثمرون كامل استثماراتهم في أسهم الشركة أو جزء منه.

ويقر أعضاء مجلس إدارة الشركة على حد علمهم واعتقادهم، بأنه لا توجد أي مخاطر جوهرية أخرى كما في تاريخ هذه النشرة بخلاف تلك المذكورة في هذا القسم، يمكن أن تؤثر على قرارات المستثمرين بالاستثمار في أسهم الطرح.

إن المخاطر والشكوك المبينة أدناه مقدمة بترتيب لا يعبر عن مدى أهميتها. كما أن هنالك مخاطر وشكوك واحتمالات إضافية أخرى، بما في ذلك تلك غير المعلومة حالياً أو التي تعتبرها إدارة الشركة غير جوهرية، قد يكون لها التأثيرات المبينة أعلاه.

١-٢ المخاطر المتعلقة بنشاط الشركة وعملياتها

١-١-٢ المخاطر المتعلقة بعدم القدرة على تنفيذ الخطة الإستراتيجية للشركة

تعتمد قدرة الشركة على زيادة إيراداتها وتحسين ربحيتها على مدى التنفيذ الفعال لخطط أعمالها وتحقيقها لاستراتيجيتها بنجاح توفير منتجاتها من أجهزة الحاسب الألى وملحقاتها بالإضافة إلى الأخبار والطابعات وأجهزة الحاسب المحمول الشخصية والمكتتبية أو التوسع بفتح متاجر ومعارض للشركة إضافية. إن قدرة الشركة على التوسع في أعمالها في المستقبل تعتمد على قدرتها على مواصلة تنفيذ وتحسين نظم المعلومات التشغيلية والمالية والإدارية بكفاءة، وكذلك على قدرتها على زيادة قواها العاملة وتدريبها، وقد تحتاج الشركة إلى الحصول على تمويل إضافي لإنجاز أي خطط توسع، وإذا لم تتمكن من تنفيذ خطط التوسع وفقاً للجدول الزمني المحدد لها ووفق التكاليف المقدرة أو في حال عدم تحقيق الربحية المرجوة من هذه الخطط الإستراتيجية والذي قد يعود لأسباب مختلفة بما فيها تغير حالة السوق وقت تنفيذ هذه الأعمال أو في حالة وجود خلل في دراسة الجدوى، فإن ذلك سيؤثر سلباً على الوضع التنافسي للشركة وبالتالي على وضعها المالي ونتائج أعمالها وربحيتها وتوقعاتها المستقبلية.

٢-١-٢ مخاطر الائتمان والديون المشكوك في تحصيلها

تنشأ مخاطر الائتمان عندما يعجز أحد الأطراف عن الوفاء بالتزام مالي معين للطرف الآخر، وقد تواجه الشركة مخاطر الائتمان في عدة حالات مؤقتة أو دائمة، منها على سبيل المثال وجود أرصدة مدينة من العملاء غير مسددة، أو فشل أطراف مدينة أخرى في الوفاء بالتزاماتها تجاه الشركة.

بلغ إجمالي رصيد الذمم المدينة التجارية كما في ٣١ ديسمبر ٢٠٢٠ م مبلغ ٢٠,٧ مليون ريال سعودي ويمثل رصيد الذمم المدينة التجارية (٨٪) من إجمالي المبيعات وتمثل ما نسبته (٣١٪) من إجمالي الموجودات. كما بلغ إجمالي رصيد الذمم المدينة التجارية كما في ٣١ ديسمبر ٢٠١٩ م مبلغ ٢٥,٤ مليون ريال سعودي ويمثل رصيد الذمم المدينة التجارية ما نسبته (١٢٪) من إجمالي المبيعات وما نسبته (٣٢٪) من إجمالي الموجودات، في حين بلغ رصيد الذمم المدينة التجارية في نهاية ٣٠ يونيو ٢٠٢١ م مبلغ ٢٣,٥ مليون ريال سعودي بنسبة من إجمالي المبيعات بلغت (٢١.٤٪) وما نسبته (٢٥.٣٪) من إجمالي الموجودات، مقارنة بنهاية ٣٠ يونيو ٢٠٢٠ م بلغ هذا الرصيد مبلغ ٢٩,٧ مليون ريال سعودي وما نسبته من إجمالي المبيعات (٢٥٪) وما نسبته (٣٢.٦٪) من إجمالي الموجودات. يوضح الجدول التالي أعمار الذمم المدينة التجارية كما في ٣٠ يونيو ٢٠٢١ م و ٣٠ يونيو ٢٠٢٠ م و ٣١ ديسمبر ٢٠٢٠ م وكما في ٣١ ديسمبر ٢٠١٩ م على التوالي.

الجدول رقم (١): أعمار الذمم المدينة التجارية كما في ٣٠ يونيو ٢٠٢١م و٣٠ يونيو ٢٠٢٠م و٣١ ديسمبر ٢٠٢٠م وكما في ٣١ ديسمبر ٢٠١٩م

أعمار الذمم المدينة التجارية (جميع الأرقام بالريال السعودي)	٣٠ يونيو ٢٠٢٠م	نسبة من الإجمالي	٣٠ يونيو ٢٠٢١م	نسبة من الإجمالي	٣١ ديسمبر ٢٠٢٠م	نسبة من الإجمالي	٣١ ديسمبر ٢٠١٩م	نسبة من الإجمالي
(من ٠ إلى ٨٩ يوم)	٢٣,٨٨٩,٨٠٨	٪٨٠	١٩,٤٤٠,٩٩٣	٪٨٣	١٩,٢٣٣,٤٥٨	٪٩٢.٧٢	٢٠,٩٦٠,٨٥٣	٪٨٢.٤٣
حتى ٣ شهور	١,٠٧٩,١٣٠	٪٤	١,٨٢٨,٨١٣	٪٨	٢١١,٢٩٥	٪١.٠١	٢٧٢,٦٩٢	٪١.٠٧
من ٣ شهور إلى ٦ شهور	٤,٧٧٢,٥٧٦	٪١٦	٢,٢٩٠,٥٥٣	٪١٠	١,٢١٧,٧٦٢	٪٥.٨٨	١,١٨٤,٨١٢	٪٤.٦٦
من ٦ شهور حتى سنة	-	-	-	-	٨١,٠٢٦	٪٠.٣٩	١,١٤٧,٦٨٩	٪٤.٥١
أكثر من سنة	-	-	-	-	-	٪٠	١,٨٦٣,٤٨٣	٪٧.٣٣
إجمالي الرصيد	٢٩,٧٤١,٥١٤	٪١٠٠	٢٣,٥٦٠,٣٥٩	٪١٠٠	٢٠,٧٤٣,٥٤١	٪١٠٠	٢٥,٤٢٩,٥٢٩	٪١٠٠
معدل الدوران (مرة)	٤,٠٦		٤,٦٧		١٢		٨	
متوسط فترة التحصيل (يوم)	٩٠		٧٨		٣٠		٤٦	

المصدر: إدارة الشركة والقوائم المالية المراجعة للعام ٢٠٢٠م و٢٠١٩م والقوائم المالية الأولية (المفصولة) للفترة المنتهية في ٣٠ يونيو ٢٠٢١م و٣٠ يونيو ٢٠٢٠م.

كما بلغ رصيد مخصص الديون المشكوك في تحصيلها كما في ٣١ ديسمبر ٢٠٢٠م و٢٠١٩م على التوالي مبلغ ٢ مليون ريال سعودي ومبلغ ٢,١ مليون ريال سعودي يمثلون على التوالي نسبة من إجمالي الذمم المدينة التجارية ٩٪ و٨٪، في حين بلغ رصيد مخصص الديون المشكوك في تحصيلها في نهاية ٣٠ يونيو ٢٠٢١م و٣٠ يونيو ٢٠٢٠م على التوالي مبلغ ٢,٨ مليون ريال سعودي ومبلغ ٢,٤ مليون ريال سعودي وبنسبة من إجمالي الذمم المدينة التجارية ١٢٪ و٨٪ على التوالي، كما لا يوجد لدى الشركة أي ديون معدومة كما في ٣١ ديسمبر ٢٠٢٠م وكما في ٣١ ديسمبر ٢٠١٩م. كما يوجد لدى الشركة سياسة لتكوين مخصصات الديون المشكوك في تحصيلها، عند تقييم مدى كفاية المخصص، تقوم الشركة بتأسيس تقديراتها على خبرة الشركة السابقة في تحصيل المدفوعات، وأي زيادة في عدد المدفوعات المتأخرة للمستحقات بعد متوسط فترة الائتمان. إذا تدهورت الحالة المالية للعملاء فقط تكون عمليات الشطب الفعلية أعلى من المتوقع. وبشكل عام يتم شطب الذمم المدينة التجارية إذا كان موعد استحقاقها لأكثر من عامين ولا تخضع لنشاط إنفاذ إذا كان من المتوقع أن تكون تكلفة هذا النشاط أعلى من فائدة القيام بذلك. وتتم مراقبة مستحقات العملاء البارزة بانتظام. يتم عمل تقدير للمبلغ غير القابل للتحصيل من الذمم التجارية المدينة عندما يكون تحصيل المبلغ بالكامل غير محتمل. بالنسبة للمبالغ الفردية الهامة، يتم إجراء هذا التقدير على أساس فردي. أما بالنسبة للمبالغ غير الهامة بشكل فردي، والتي فات موعد استحقاقها، فيتم تقييمها بشكل جماعي ويتم تطبيق مخصص وفقاً لطول الفترة الزمنية المستحقة بناءً على معدلات الاسترداد التاريخية.

هذا وتطبق الشركة نموذج الخسائر الإئتمانية المتوقعة لتحديد خسائر الإنخفاض في قيمة الذمم التجارية المدينة، والذي يتطلب من الشركة أخذ بعض العوامل المستقبلية بعين الاعتبار أثناء حساب احتمالية التعثر، وتعتمد الشركة على الدفع المباشر بشكل رئيسي، وبناءً على ذلك لا توجد قيود محددة لنوعية العملاء التي يتم منحهم شروط ائتمانية. وتتراوح متوسط فترة الائتمان الممنوحة للعملاء من ٣٠ يوم إلى ٦٠ يوم، ويتم تحديد فترة الائتمان الممنوحة للعملاء بشكل أساسي وفقاً لتقييم مدى التزام العميل بالسداد خلال الفترة التاريخية مع وضع حد أعلى لكل عميل على حده من ناحية القيمة.

وفي حال عدم التزام المدينين بسداد مستحقات الشركة في مواعيدها أو عدم التزامهم على الإطلاق بالسداد جزئياً أو كلياً، فسوف يؤثر ذلك بشكل سلبي جوهري على نتائج عمليات الشركة ووضعها المالي وتدفعاتها النقدية.

٣-١-٢ المخاطر المتعلقة بالالتزامات المحتملة

قد تنشأ بعض الالتزامات المحتملة على الشركة، مثل التكاليف المتعلقة بالزكاة والضرائب والدعاوى القضائية، بالإضافة إلى أي التزامات أو تكاليف أخرى متعلقة بنشاط الشركة، وفي حال تحقق هذه الالتزامات فإنها ستؤثر سلباً على الوضع المالي للشركة ومركزها المالي ونتائج عملياتها وتوقعاتها المستقبلية.

٤-١-٢ المخاطر المتعلقة بعدم استخراج أو عدم تجديد التراخيص والشهادات

حصلت الشركة على التراخيص والشهادات والموافقات النظامية المختلفة فيما يتعلق بأنشطتها. حيث تخضع الشركة للعديد من الأنظمة والقوانين التي تستدعي حصولها على عدد من التراخيص اللازمة لمزاولة نشاطها، وذلك من قبل الجهات التنظيمية المختصة في المملكة العربية السعودية، حيث تمارس الشركة نشاطها حالياً بموجب عدد من التراخيص والشهادات والتراخيص ذات العلاقة بأنشطتها وتشمل على سبيل المثال لا الحصر: شهادات تسجيل الشركة الصادرة عن وزارة التجارة وشهادات السعودة وشهادات الزكاة وشهادة التسجيل في ضريبة القيمة المضافة وشهادات التأمينات الاجتماعية وتراخيص البلدية وتراخيص الدفاع المدني، يرجى الرجوع إلى قسم رقم (٣-٤-٣) "التراخيص والشهادات الحكومية".

إن عدم تمكن الشركة من تجديد رخصتها وتراخيصها وشهاداتها الحالية أو الحصول على أي من التراخيص اللازمة لأعمالها أو إذا تم تعليق أو انتهاء أي من تراخيصها، أو في حالة عدم قدرة الشركة على الحصول على التراخيص والشهادات الإضافية التي قد تطلب منها في المستقبل، فإن ذلك قد ينتج عنه إيقاف أو تعثر لأعمال الشركة أو تجميد جميع الخدمات التي تقدمها الجهات الرقابية للشركة (ك تجديد التراخيص والشهادات واستخراج التأشيرات ورخص الإقامة ونقل الكفالات... إلخ) أو تعرضها لغرامات مالية تفرضها الجهات ذات العلاقة بالتراخيص والتراخيص والشهادات، مما سينتج عنه تعطيل عمليات الشركة وتكبدها تكاليف إضافية والذي بدوره سيؤثر بشكل سلبي وجوهري على أعمال الشركة ونتائج عملياتها ومركزها المالي وتوقعاتها المستقبلية.

٥-١-٢ المخاطر المتعلقة بالاعتماد على الموظفين الرئيسيين والإدارة التنفيذية

تعتمد الشركة وخططها المستقبلية للنجاح على خبرات وكفاءات إدارتها التنفيذية والموظفين الرئيسيين، وتهدف الشركة إلى استقطاب وتوظيف الأشخاص المؤهلين لضمان كفاءة وجودة الأعمال من خلال الإدارة الفعالة. كذلك ستحتاج الشركة إلى زيادة رواتب موظفيها لكي تضمن بقاءهم أو لاستقطاب كوادر جديدة ذات مؤهلات وخبرات مناسبة. وعليه إذا خسرت الشركة أياً من كبار التنفيذيين أو الموظفين المؤهلين ولم تتمكن من توظيف بدائل بنفس مستوى الخبرة والمؤهلات وبتكلفة مناسبة للشركة فسيكون لذلك تأثيراً سلبياً جوهرياً على أعمال الشركة ونتائج عملياتها وتوقعاتها المستقبلية.

٦-١-٢ المخاطر المتعلقة بعدم وجود إدارة شؤون قانونية وشغور منصب مدير إدارة المراجعة الداخلية

منصب مدير إدارة الشؤون القانونية ومدير إدارة المراجعة الداخلية في الشركة شاغر، وحتى تاريخ هذه النشرة لم تقم الشركة بإنشاء إدارة شؤون قانونية ومن أهم مهام إدارة الشؤون القانونية تحليل القضايا والعقود والإتفاقيات الخاصة بأعمال الشركة بالإضافة إلى متابعة كافة الإجراءات القانونية، وفيما يخص مهام مدير إدارة المراجعة الداخلية إصدار تقارير دورية إلى لجنة المراجعة تلخص نتائج جميع مهام التدقيق وتقييمات المخاطر ونظام الرقابة الداخلية لدى الشركة. ولم يتضمن الهيكل التنظيمي حتى تاريخ هذه النشرة قسم مستقل لإدارة الشؤون القانونية، ولم يتم تعيين أي موظف مختص لأداء مهام مدير إدارة الشؤون القانونية ومدير إدارة المراجعة الداخلية، حيث سينعكس ذلك على مخاطر عدم وجود الآليات والقواعد والإجراءات لضمان سلامة المعلومات المالية والمحاسبية بالإضافة إلى الأمور والمعلومات القانونية الخاصة بأعمال الشركة. وفي حال استمر منصب مدير إدارة الشؤون القانونية ومدير إدارة المراجعة الداخلية شاغراً، سيؤثر ذلك سلباً على طبيعة وأعمال الشركة وستكون معرضة للمخاطر القانونية والإدارية بالإضافة إلى تعرضها إلى مخاطر تشغيلية ومالية نتيجة شغور منصب مدير إدارة الشؤون القانونية ومدير إدارة المراجعة الداخلية ولا سيما بعد إدراج الشركة بالسوق الموازية، وهو ما سيكون له أثر سلبي وجوهري على نتائج أعمال الشركة ومركزها المالي وتوقعاتها المستقبلية.

٧-١-٢ المخاطر المتعلقة بأخطاء الموظفين أو سوء سلوكهم

قد تواجه الشركة أخطاء أو سوء سلوك من جانب الموظفين. والشركة لا تستطيع السيطرة على سوء سلوك الموظفين أو أخطائهم كالقيام بأنشطة غير نظامية كالغش والأخطاء المتعمدة والإختلاس والإحتيال والسرقة والتزوير وإساءة استخدام الممتلكات أو سوء استخدام المعلومات والأنظمة أو إفشاء معلومات سرية أو التورط في نشر معلومات مظللة أو عدم التقيد بالضوابط الداخلية وغيرها، والتي قد تنتج عنها خسائر أو فرض عقوبات كما هو مذكور بالفقرة (١) واحد من المادة (١٣) الثالثة عشرة من نظام العمل المعتمد من قبل وزارة الموارد البشرية والتنمية الاجتماعية "يلتزم كل صاحب عمل بإعداد لائحة لتنظيم العمل في منشأته وفق النموذج المعد من الوزارة، ويجوز للوزير الإستثناء من ذلك"، وفي حال إخلال الشركة ببعض أو جميع بنود اللائحة المعدة من قبلها أو عدم اظهارها لمفتشي وزارة الموارد البشرية والتنمية الاجتماعية سيتم فرض عقوبة وفق جدول المخالفات المعتمد من قبل الوزارة مقدار الغرامة (١٥,٠٠٠) خمسة عشرة ألف ريال سعودي، أو التزامات مالية على الشركة أو تسبب إضراراً بسمعها، مما سوف يؤثر سلباً وبشكل جوهري على سمعة الشركة ووضعها المالي أو نتائج عملياتها وتوقعاتها المستقبلية.

٨-١-٢ المخاطر المتعلقة بتوفير التمويل مستقبلاً

قد تحتاج الشركة إلى الحصول على قروض وتسهيلات بنكية لتمويل خطط التوسع في المستقبل، ومن الجدير بالذكر، أن الحصول على التمويل يعتمد على رأس مال الشركة ومركزها المالي وتدفعاتها النقدية والضمانات المقدمة وسجلها الائتماني. ولا تعطي الشركة أي تأكيد أو ضمان بشأن حصولها على التمويل المناسب إذا استدعت الحاجة، لذلك فإن عدم قدرة الشركة على الحصول على التمويل الذي تحتاجه من جهات ممولة، أو تمويل بشروط تفضيلية مقبولة تتناسب مع الشركة، سيكون له أثر سلبي على أداء الشركة وعملياتها التشغيلية وخططها المستقبلية.

٩-١-٢ المخاطر المتعلقة بمتطلبات السعودية

يعتبر الالتزام بمتطلبات السعودية متطلباً نظامياً بحيث تلتزم بموجب جميع الشركات العاملة في المملكة العربية السعودية، بما في ذلك الشركة بتوظيف نسبة معينة من الموظفين السعوديين بين مجموع موظفيها والمحافظة على تلك النسبة. ووفقاً لبرنامج نطاقات الصادرة عن وزارة الموارد البشرية والتنمية الاجتماعية بلغت نسبة السعودة لدى الشركة كما في تاريخ هذه النشرة (٢٤٪) مُصنفة ضمن النطاق الأخضر كما في ٣٠ يونيو ٢٠٢١م، حيث بلغ عدد الموظفين السعوديين (٩) موظف وعدد الموظفين غير السعوديين (٢٨) موظف هذا وبلغ إجمالي عدد الموظفين ٣٧ موظف كما في ٣٠ يونيو ٢٠٢١م، والشركة ضمن النطاق الأخضر، إلا أنه في حال عدم استمرارها في الحفاظ على هذه النسبة أو في حال قررت وزارة الموارد البشرية والتنمية الاجتماعية فرض سياسات توظيف أكثر شدة في المستقبل، ولم تتمكن الشركة من الالتزام بمتطلبات وزارة الموارد البشرية والتنمية الاجتماعية فإن ذلك سيؤدي إلى فرض عقوبات على الشركة تفرضها وزارة الموارد البشرية والتنمية الاجتماعية، كتعليق طلبات تأشيرات العمل ونقل الكفالة للعاملين غير السعوديين، والتي سيكون لها تأثير سلبي جوهري على أعمال الشركة ومركزها المالي ونتائج عملياتها وتوقعاتها. (ولمزيد من المعلومات، فضلاً راجع قسم ٣-١٤ "الموظفون" من القسم ٣ "خلفية عن الشركة وطبيعة أعمالها").

١٠-١-٢ المخاطر المتعلقة باستحقاقات الزكاة الشرعية المحتملة والمطالبات الإضافية

قدمت الشركة اقرارات الزكاة للهيئة العامة للزكاة والدخل منذ التأسيس وحتى نهاية العام المالي ٢٠٢٠م، وتسدد المبالغ المستحقة بموجب هذه الاقرارات بشكل سنوي ولديها شهادات نهائية بذلك حيث حصلت الشركة على آخر شهادة بتاريخ ١٢/٠٨/١٤٤٢هـ (الموافق ٢٥/٠٣/٢٠٢١م) وتنتهي في تاريخ ٢٩/٠٩/١٤٤٣هـ (الموافق ٣٠/٠٤/٢٠٢٢م). وحتى تاريخ هذه النشرة لا يوجد في الوقت الحالي مخصصات متعلقة بالفروقات الزكوية ولا يوجد أي نزاعات أو مطالبات بفروقات زكوية أو ربوط زكوية نهائية أو قائمة من قبل الهيئة العامة للزكاة والدخل لأي سنة من السنوات السابقة.

لا تستطيع الشركة أن تتنبأ بأن تقبل الهيئة العامة للزكاة والدخل تقديراتها الزكوية والضريبة عن كل سنة مالية مستقبلاً، وقد تفرض الهيئة العامة للزكاة والدخل على الشركة فروقات زكوية جوهريّة تزيد عن قيمة ما دفعته الشركة كزكاة لصالحها فضلاً عن غرامات التأخير في سداد هذه المبالغ مما له الأثر السلبي على نتائج أعمال الشركة ومركزها المالي وتوقعاتها المستقبلية.

١١-١-٢ المخاطر المتعلقة بتركز العملاء

تعتمد مبيعات الشركة على عدد من العملاء الرئيسيين جميعهم من فئة المؤسسات والشركات، وتقوم العلاقة مع العملاء على أساس أوامر وطلبات شراء مباشرة. حيث أن أكبر ستة (٦) عملاء رئيسيين للشركة (يرجى الرجوع إلى قسم رقم ٣-٤-٦ "عملاء الشركة" فقرة (كبار عملاء الشركة) شكلت نسبتهم حوالي (١٢.٩٤٪) و(١٥.٤٥٪) على التوالي من إجمالي مبيعات الشركة كما في ٣١ ديسمبر ٢٠١٩ م و ٣١ ديسمبر ٢٠٢٠ م على التوالي بمبلغ (٢٧) مليون ريال سعودي و(٣٩,٤) مليون ريال سعودي على التوالي كما في ٣١ ديسمبر ٢٠١٩ م و ٣١ ديسمبر ٢٠٢٠ م على التوالي، هذا وفي نهاية ٣٠ يونيو ٢٠٢١ م و ٣٠ يونيو ٢٠٢٠ م سجل رصيد هؤلاء العملاء على التوالي مبلغ (٩,٦) مليون ريال سعودي و(١١,١) مليون ريال سعودي وتمثل ما نسبته من إجمالي المبيعات (٨.٧٥٪) و(٩.١٥٪) على التوالي. وعليه فإنه في حال إفلاس أحد أو مجموعة من العملاء الرئيسيين أو في حال إنهاء العلاقة نتيجة عدم وجود اتفاق كتابي بين الطرفين على إنهاء العلاقة قبل مدتها، أو فقدان أي من الطرفين أهليتهما، أو انتهاء مدة الإتفاقية دون تجديد ودون وجود نزاع بين الطرفين. بالإضافة في حال انهيار أو قطع العلاقة مع أحد أو مجموعة من العملاء، وإخفاق الشركة في إيجاد العلاقات اللازمة مع عملاء جدد، فإن ذلك سيؤثر بشكل سلبي وجوهري على أعمال الشركة وبالتالي على نتائج عملياتها وأداءها المالي وتوقعاتها المستقبلية.

١٢-١-٢ مخاطر تركيز إيرادات الشركة

تعتمد مبيعات الشركة على تجارة الجملة والتجزئة في أجهزة الحاسب الآلي وملحقاتها بالإضافة إلى الأحبار والطابعات وأجهزة الحاسب الآلي الشخصي وكما في ٣١ ديسمبر ٢٠٢٠ م و ٣١ ديسمبر ٢٠١٩ م على التوالي، بلغ إجمالي مبيعات أجهزة الكمبيوتر المحمول (اللاب توب) مبلغ ١٠٧,٥ مليون ريال سعودي ومبلغ ٦٤,٤ مليون ريال سعودي على التوالي وتمثل ما نسبته (٤٢٪) و(٣١٪) من إجمالي المبيعات على التوالي، في حين بلغ إجمالي مبيعات أجهزة الكمبيوتر المكتبي مبلغ ٦٣,٦ مليون ريال سعودي ومبلغ ٤٦,٦ مليون ريال سعودي على التوالي وتمثل ما نسبته (٢٥٪) و(٢٢٪) من إجمالي المبيعات على التوالي، أما ما يخص الأحبار (السائل والمسحوق) فقد بلغت نسبة (١١٪) و(٢٣٪) من إجمالي المبيعات على التوالي بمبلغ إجمالي ٣٠,١ مليون ريال سعودي ومبلغ إجمالي ٤٦,٣ مليون ريال سعودي على التوالي، وكما في ٣٠ يونيو ٢٠٢١ م و ٣٠ يونيو ٢٠٢٠ م على التوالي، بلغ إجمالي مبيعات أجهزة الكمبيوتر المحمول (اللاب توب) مبلغ ٣١,٧ مليون ريال سعودي ومبلغ ٥٢,٧ مليون ريال سعودي على التوالي وتمثل ما نسبته (٢٩٪) و(٤٤٪) من إجمالي المبيعات على التوالي، في حين بلغ إجمالي مبيعات أجهزة الكمبيوتر المكتبي مبلغ ٢٣,٤ مليون ريال سعودي ومبلغ ٣٠,٦ مليون ريال سعودي على التوالي وتمثل ما نسبته (٢١٪) و(٢٥٪) من إجمالي المبيعات على التوالي، أما ما يخص الأحبار (السائل والمسحوق) فقد بلغت نسبة (٩٪) و(١٥٪) من إجمالي المبيعات على التوالي بمبلغ إجمالي ١١ مليون ريال سعودي ومبلغ إجمالي ١٧,٥ مليون ريال سعودي على التوالي (ولمزيد من المعلومات، فضلاً راجع قسم ٣-٤-٤ "مبيعات الشركة حسب المنتجات" من القسم ٣ "خلفية عن الشركة وطبيعة أعمالها"). وفي حال عدم قدرة الشركة على التنوع في إضافة منتجات جديدة أو وضع خطط مستقبلية للتوسع، فإن ذلك سيؤثر بشكل سلبي على مبيعات الشركة وبالتالي على نتائج العمليات التشغيلية والمالية.

١٣-١-٢ المخاطر المتعلقة بحماية العلامات التجارية وحقوق الملكية

تعتمد قدرة الشركة في تسويق منتجاتها وتطوير أعمالها على استخدام اسمها وشعارها وعلاماتها التجارية، والتي تدعم أعمالها ومركزها التنافسي وتمنحها تميزاً واضحاً في السوق بين العملاء، ولم تقم الشركة بتسجيل علامتها التجارية لدى الجهات المختصة، وإن أي إخلال بحقوق الملكية أو استخدام غير مشروع للعلامة التجارية للشركة سيؤدي إلى التأثير سلباً على سمعة الشركة، حيث أن الدعاية السلبية المتعلقة بالعلامة التجارية "الحاسوب" على وجه الخصوص أو قطاع تجارة الجملة والتجزئة بالحاسب الآلي بشكل عام، سواء على الإنترنت أو وسائل التواصل الاجتماعي أو غير ذلك قد تضر بالعلامة التجارية، وفي حال ما إذا فشلت الشركة في حماية علامتها التجارية بشكل فعال عند تسجيل أو تجديد شهادة التسجيل أو تتبع العلامات المشابهة، فإن ذلك سيؤثر سلباً على قيمة العلامة التجارية وحقوق الملكية، مما ينعكس سلباً على أعمال الشركة ونتائج عملياتها ومركزها المالي وتوقعاتها المستقبلية.

١٤-١-٢ المخاطر المتعلقة بالمخزون

بلغ رصيد المخزون والذي يمثل بضائع بغرض البيع حوالي (٢٦,٧) مليون ريال و(٣٧) مليون ريال كما في ٣١ ديسمبر ٢٠٢٠ م و ٣١ ديسمبر ٢٠١٩ م على التوالي ويمثل ما نسبته من إجمالي الأصول كما في ٣١ ديسمبر ٢٠٢٠ م وكما في ٣١ ديسمبر ٢٠١٩ م حوالي (٤٠.٢٪) و(٤٧.٢٪) على التوالي، في حين بلغ رصيد المخزون كما في نهاية ٣٠ يونيو ٢٠٢١ م و ٣٠ يونيو ٢٠٢٠ م على التوالي مبلغ (٦١) مليون ريال و(٤٩) مليون ريال ويمثل ما نسبته من إجمالي الأصول حوالي ٦٥٪ و٥٤٪ على التوالي. وتتمثل سياسة الشركة في السعي إلى المحافظة على المستوى الأمثل من المخزون لمراقبة تكاليف حيازة المخزون وزيادة كفاءة رأس المال العامل، مع ضمان تسليم السلع والبضائع في الوقت المناسب والحفاظ على جودة المنتجات المتاحة للعملاء. فإذا لم تتمكن الشركة من الحفاظ على مستويات المخزون المثلى ومراقبة المخزون بشكل دوري، سيؤدي ذلك إلى انخفاض أو إلى فائض من مستويات المخزون، مما قد يلحق الشركة بخسائر لعدم تمكنها من تلبية متطلبات العملاء في الحالة الأولى أو تصريف المخزون في الحالة الثانية، مما قد يؤثر على عمليات الشركة التجارية بصورة سلبية وجوهرياً، ووضعها المالي، ونتائج عملياتها.

١٥-١-٢ المخاطر المتعلقة بكفاية التغطية التأمينية

باستثناء التأمين الطبي للموظفين، لم توفر الشركة كما في تاريخ هذه النشرة أي غطاء تأميني للشركة بما في ذلك مستودعاتها ومنتجاتها ومعارضها، الأمر الذي سيعرض الشركة لتكبد التكاليف والخسائر الناجمة عن الحرائق والكوارث الطبيعية والسطو أو السرقة والحريق، أو غيرها من الأخطار التي قد تتسبب بخسائر باهظة وتكاليف مرتفعة جداً ستدفعها الشركة عند القيام بالإصلاحات أو التعويض عن الخسائر والأضرار المادية، وفي حال قامت الشركة بتوفير غطاء تأميني، فإن بعض التكاليف أو الخسائر قد تتجاوز حدود التغطية أو قد يتم رفض تغطية بعضها أو استثنائها بموجب وثيقة التأمين، ولا تضمن الشركة أن تتم تغطية جميع هذه التكاليف والخسائر التي قد تكون الشركة عرضة لها بصورة كاملة بموجب وثائق التأمين ذات العلاقة، وبالتالي فإن حدوث أي من العوامل السابقة سيؤثر بشكل سلبي وجوهري على أعمال وأصول الشركة وأوضاعها المالية ونتائج أعمالها وتوقعاتها المستقبلية.

١٦-١-٢ المخاطر المتعلقة بتذبذب أسعار صرف العملات

إن الشركة عرضة للتأثر بمخاطر التغيرات في صرف العملات الأجنبية فيما يتعلق بالتزاماتها ومصروفاتها المرتبطة بعملة غير عملة المملكة، وكجزء من سياسة المملكة، فإن الريال السعودي، حتى تاريخ هذه النشرة، مربوط بالدولار الأمريكي بسعر صرف يقدر بـ ٣,٧٥ ريال سعودي مقابل ١ دولار أمريكي، إلا أنه لا يوجد تأكيدات على ثبات سعر صرف الريال السعودي مقابل الدولار الأمريكي، وقد تؤدي التقلبات في قيمة الريال السعودي مقابل العملات الأجنبية (بما في ذلك الدولار الأمريكي) التي تستخدمها الشركة إلى زيادة النفقات مما سيكون له أثر سلبي وجوهري على أعمال الشركة ونتائج عملياتها ومركزها المالي وتوقعاتها المستقبلية.

١٧-١-٢ المخاطر المتعلقة بإدارة رأس المال العامل

تتمثل مخاطر السيولة في عدم قدرة الشركة على الوفاء بالتزاماتها المتعلقة بالمطلوبات المالية حال استحقاقها، وقد بلغت نسبة التداول (١,٦١) مرة و(١,٣٥) مرة على التوالي كما في ٣١ ديسمبر ٢٠٢٠م و٣١ ديسمبر ٢٠١٩م، وقد بلغ صافي رأس مال العامل حوالي (٢٤,٧) مليون ريال و(٢٠,٤) مليون ريال على التوالي كما في ٣١ ديسمبر ٢٠٢٠م و٣١ ديسمبر ٢٠١٩م، كما بلغت نسبة التداول (١,٣٩) مرة و(١,٣٢) مرة على التوالي كما في ٣٠ يونيو ٢٠٢٠م و٣٠ يونيو ٢٠١٩م. و٢٠٢١م على التوالي، وقد بلغ صافي رأس المال العامل حوالي (٢٥,٢) مليون ريال و(٢٢,٣) مليون ريال على التوالي كما في ٣٠ يونيو ٢٠٢٠م و٣٠ يونيو ٢٠٢١م. وتتكون المطلوبات المالية للشركة من ذمم دائنة ومصاريف مستحقة وأطراف ذات علاقة دائنة، وقد لا تتمكن الشركة من الوفاء بالتزاماتها في مواعيد الاستحقاق. ويمكن أن تنتج مخاطر السيولة أيضاً عن عدم المقدرة على بيع موجودات ثابتة بسرعة وبمبلغ يقارب القيمة العادلة لها، وقد تقع أية أحداث طارئة أو مفاجئة قد تتطلب سيولة فورية، مما يؤثر سلباً على أعمال الشركة ونتائج عملياتها ووضعها المالي وعلى توقعاتها المستقبلية.

١٨-١-٢ المخاطر المتعلقة بعدم وجود الخبرة في إدارة الشركات المساهمة المدرجة

تعتمد نتائج أعمال الشركة بشكل رئيسي على قدرة إدارتها على اتخاذ القرارات الصحيحة والمناسبة فيما يتعلق بأعمالها وأنشطتها، كما إن كبار التنفيذيين في الشركة يتمتعون بخبرة محدودة أو قد لا تتوفر لديهم أي خبرة في إدارة شركة مساهمة مدرجة والتقييد بالأنظمة واللوائح التي تخضع لها، وسيوجب على كبار التنفيذيين بذل جهود إضافية لضمان التزام الشركة بنظام السوق المالية ولوائحه التنفيذية ومتطلبات الإفصاح ذات العلاقة مما قد يقلل من الوقت الذي يخصصه كبار التنفيذيين لإدارة الأعمال اليومية للشركة والذي بدوره قد يؤدي إلى التأثير على نتائج أعمال الشركة. بالإضافة إلى ذلك فإنه في حال قامت إدارة الشركة باتخاذ قرارات خاطئة فيما يخص أعمالها أو في حال عدم التزام الشركة بالأنظمة واللوائح ومتطلبات الإفصاح ذات العلاقة سيؤدي إلى تعريض الشركة للعقوبات والغرامات النظامية التي من شأنها التأثير بشكل سلبي وجوهري على عمليات الشركة ومركزها المالي ونتائج عملياتها وتوقعاتها المستقبلية.

١٩-١-٢ المخاطر المتعلقة بالدعاوى القضائية والغرامات

فيما يخص الدعاوى والمطالبات التي تقيمها الشركة أو التي تقام ضدها قد تجد نفسها طرفاً في دعاوى قضائية أخرى سواء مدعياً أو مدعى عليه، ومن شأن أي نتيجة سلبية فيما يتعلق بإجراءات التقاضي والإجراءات التنظيمية التأثير سلباً على أعمال الشركة ووضعها المالي ونتائج عملياتها وتوقعاتها المستقبلية، ولا تستطيع الشركة أن تتوقع بشكل دقيق حجم تكلفة الدعاوى أو الإجراءات القضائية التي يمكن أن تقيمها أو تقام ضدها في المستقبل أو النتائج النهائية لتلك الدعاوى أو الأحكام التي تصدر فيها وما تتضمنه من تعويضات وجزاءات. وقد تشمل هذه الدعاوى على سبيل المثال لا الحصر المسائل الزكوية والضريبية ونظام العمل والأخطاء والشكاوى والأضرار التي تنجم عن الإهمال أو الإحتيال من قبل أشخاص أو مؤسسات. وبالتالي فإن أي نتائج سلبية لمثل هذه القضايا ستؤثر سلباً وبشكل جوهري على أعمال الشركة ونتائج عملياتها ومركزها المالي وتوقعاتها المستقبلية. لا توجد دعاوى قضائية أو مطالبات مقامة ضد الشركة أو تحقيق جارٍ يمكن أن يؤثر على الشركة (فضلاً راجع قسم رقم ٧ "الإقرارات").

٢٠-١-٢ المخاطر المتعلقة بعدم الالتزام بنظام السوق المالية ولوائحه التنفيذية

ستخضع الشركة بعد التسجيل والإدراج في السوق الموازية لنظام السوق المالية وللأنظمة واللوائح والتعاميم الصادرة من هيئة السوق المالية، وفي حال عدم مقدرة الشركة على التقيد في أي من اللوائح والأنظمة التي تخضع لها، فإنها ستكون عرضة لعقوبات وغرامات مالية، مما سيؤثر بشكل سلبي على أعمال الشركة ونتائج عملياتها وأدائها المالي وربحيتها.

٢١-١-٢ المخاطر المتعلقة بأنظمة التشغيل وتقنية المعلومات

تعتمد الشركة على أنظمة تقنية المعلومات لإدارة أعمالها ومرافقها، مما يعرض الشركة لمخاطر تعطل هذه الأنظمة، كانهيار النظام أو فشل أنظمة الحماية أو اختراق أنظمة الشركة أو الفيروسات الإلكترونية أو الكوارث الطبيعية أو الحرائق أو أخطاء الاتصال أو عدم توفر العمالة الماهرة اللازمة لتشغيل هذه الأنظمة وإدارتها، وإذا فشلت الشركة في الحفاظ على أنظمة تقنية المعلومات وتطويرها أو في حال وجود أي أعطال في وظائفها أو حدوث عطل كبير أو إخفاق متكرر، سيؤثر ذلك بشكل سلبي على أعمال الشركة ونتائجها المالية والتشغيلية.

٢٢-١-٢ المخاطر المتعلقة بالعقود مع الموردين

تعتمد الشركة في توريد منتجاتها على عدد من الموردين المحليين مع الإشارة أن علاقتها مع مورديها تقوم على أساس أوامر وطلبات التوريد والشراء المباشر. ويمثل أكبر (٢) موردين للشركة ما نسبته (٥٢.٥٩٪) و(٥٦.٨٥٪) من إجمالي تكلفة المبيعات على التوالي، بمبلغ إجمالي ١٢٣,٧ مليون ريال سعودي ومبلغ إجمالي ١١٠,١ مليون ريال سعودي كما في نهاية العام ٢٠٢٠م و٢٠١٩م على التوالي، كما شكلت النسبة في نهاية الفترة ٣٠ يونيو ٢٠٢١م نسبة قدرها (٥٥.٦٩٪) من إجمالي تكلفة المبيعات وبمبلغ إجمالي ٥٥,٧ مليون ريال سعودي مقارنة بالفترة المنتهية في ٣٠ يونيو ٢٠٢٠م حيث بلغت تلك النسبة (٥٠.٦٢٪) من إجمالي تكلفة المبيعات وبمبلغ إجمالي ٥٦,٧ مليون ريال سعودي. وتمثل مشتريات بضاعة خلال الفترة تشمل: (أجهزة حاسب آلي مكتبي ومحمول، طابعات، أخبار، إكسسوارات أجهزة الحاسب الآلي) كما في السنة المالية المنتهية في ٣١ ديسمبر ٢٠٢٠م و٣١ ديسمبر ٢٠١٩م على التوالي وفترة

الستة أشهر المنتهية في ٣٠ يونيو ٢٠٢١م و ٣٠ يونيو ٢٠٢٠م. (يرجى الرجوع إلى القسم رقم ٣-٤-٧ "موردين الشركة"). وعليه إذا فشلت الشركة في الحفاظ على علاقتها مع مورديها الرئيسيين أو الوفاء بسداد كامل ذممها الدائنة التجارية في المدة المتفق عليها أو الإخلال بالشروط التعاقدية مع الموردين، الأمر الذي قد يصعب حصول الشركة على اتفاقيات شراء بالدين بشروط مناسبة في المستقبل مما سيؤثر ذلك بشكل سلبي على أعمال الشركة ونتائج عملياتها ووضعها المالي وتوقعاتها المستقبلية.

٢٣-١-٢ المخاطر المتعلقة بالرسوم الحكومية المطبقة على الموظفين غير السعوديين

أقرت الحكومة عدداً من القرارات التي تهدف لإجراء إصلاحات شاملة لسوق العمل في المملكة العربية السعودية، والتي اشتملت على إقرار رسوم إضافية مقابل كل موظف غير سعودي يعمل لدى جهة سعودية اعتباراً من ١/١١/٢٠١٨م، وبواقع أربع مائة (٤٠٠) ريال سعودي شهرياً عن كل موظف غير سعودي عام ٢٠١٨م، تزيد إلى ستمائة (٦٠٠) ريال سعودي شهرياً عام ٢٠١٩م ثم ثمانمائة (٨٠٠) ريال سعودي شهرياً عام ٢٠٢٠م. الأمر الذي سيؤدي إلى زيادة الرسوم الحكومية التي ستدفعها الشركة مقابل موظفيها غير السعوديين، وبالتالي زيادة في تكاليف الشركة بشكل عام، الأمر الذي سيؤثر بشكل سلبي على أعمالها وأدائها المالي ونتائج عملياتها وتوقعاتها المستقبلية.

بالإضافة إلى ذلك فقد أقرت الحكومة أيضاً رسوم إصدار وتجديد الإقامة لتابعي ومرافقي الموظفين غير السعوديين (رسوم المرافقين) والتي أصبحت نافذة اعتباراً من ١/٠٧/٢٠١٧م، علماً أنها سترتفع تدريجياً من مائة (١٠٠) ريال سعودي شهرياً في عام ٢٠١٧م، لتصل إلى أربع مائة (٤٠٠) ريال سعودي شهرياً عن كل تابع في عام ٢٠٢٠م، وعليه فإن الزيادة في رسوم إصدار وتجديد الإقامة التي سيتحملها الموظف غير السعودي عن عائلته من الممكن أن تؤدي إلى زيادة تكلفة المعيشة عليه، الأمر الذي من شأنه أن يؤدي إلى توجيهه للعمل في دول أخرى تكون تكلفة المعيشة فيها أقل، وإذا ما حدث مثل هذا الأمر فستواجه الشركة صعوبة في المحافظة على موظفيها غير السعوديين، الأمر الذي قد يضطرها إلى تحمل تلك التكاليف عن الموظفين غير السعوديين أو جزء منها بشكل مباشر، أو بطريقة غير مباشرة عن طريق رفع الأجور الخاصة بموظفيها غير السعوديين، الأمر الذي سيؤدي إلى زيادة في تكاليف الشركة، وبالتالي سيكون له تأثير سلبي على أعمالها وأدائها المالي ونتائج عملياتها وتوقعاتها المستقبلية.

٢٤-١-٢ المخاطر المتعلقة بالاعتماد على الموظفين غير السعوديين

بلغ عدد الموظفين غير السعوديين (٢٨) موظف وتشكل نسبة الموظفين غير السعوديين حوالي (٧٥.٧٪) من إجمالي الموظفين في الشركة كما في ٣٠ يونيو ٢٠٢١م، وقد بلغ إجمالي رسوم المقابل المالي للموظفين غير السعوديين (٣٦١,٥١٦) ريال سعودي في العام ٢٠٢٠م و(٢٤٩,٨٢١) ريال سعودي في العام ٢٠١٩م، مما قد يؤثر على نتائج أعمال الشركة ووضعها المالي ونتائجها التشغيلية بشكل سلبي إذا لم تتمكن من المحافظة على كوادرها من غير السعوديين أو إيجاد بدلاء عنهم بنفس المهارات والخبرات المطلوبة أو في حال حدوث أي تغير في سياسات ولوائح ونظم وزارة الموارد البشرية والتنمية الاجتماعية نتج عنها زيادة في نسبة سعودة القطاع الخاص، مما يصعب معه أن تحافظ الشركة على كوادرها من الموظفين غير السعوديين، مما قد يتسبب في زيادة التكلفة المالية على الشركة والذي من شأنه أن يؤثر بشكل سلبي على أعمالها وأرباحها ونتائج عملياتها.

٢٥-١-٢ المخاطر المتعلقة بجائحة فيروس كورونا (كوفيد-١٩)

فيروس كورونا "كوفيد-١٩" هو مرض فيروسي مُعدي يُعرف باسم (فيروس كورونا واختصاراً "كوفيد-١٩")، حيث بدء بالانتشار في معظم دول العالم ومن ضمنها المملكة العربية السعودية وذلك في مطلع العام ٢٠٢٠م، وعلى أثر ذلك صنفته منظمة الصحة العالمية بأنه جائحة عالمية وذلك بتاريخ ١١/٠٣/٢٠٢٠م.

ونظراً للتأثيرات السلبية على اقتصاد المملكة والاقتصاد العالمي ككل الناتجة عن تبعات تفشي جائحة فيروس كورونا كوفيد-١٩ المستجد، وما صاحب ذلك من القرارات الصادرة من الجهات المختصة بالمملكة العربية السعودية بشأن الإجراءات الاحترازية والتدابير الوقائية للتصدي والحد من انتشار جائحة فيروس كورونا المستجد كوفيد-١٩ حتى تاريخ هذه النشرة، والتي تقتضي على سبيل المثال لا الحصر بحظر التجول الجزئي أو الكامل في بعض مدن ومحافظات المملكة وإغلاق مراكز التسوق ومعارض البيع بالتجزئة وتقليص عدد ساعات العمل لبعض القطاعات أو إلزام بعضها بالعمل عن بعد، تطبيق الإجراءات الاحترازية في الطيران الداخلي وسيارات الأجرة والقطارات والحافلات وتعليق جميع رحلات الطيران الدولي والحافلات، وتعليق الدخول لأغراض العمرة وزيارة المسجد النبوي من خارج المملكة.

كما اعتمدت وزارة الشؤون البلدية والقروية والإسكان الاشتراطات الصحية لمساكن العمالة وذلك ضمن الإجراءات الاحترازية لمنع انتشار جائحة فيروس كورونا (كوفيد-١٩) المستجد والتي تتضمن على سبيل المثال لا الحصر أن يتم تخصيص للعامل الواحد مساحة ١٢ متراً مربعاً من السكن، بحيث يكون التباعد الاجتماعي مناسباً ولا يؤدي إلى نقل أي عدوى، وإنشاء غرفة تعقيم، واعتمادها كمدخل ومخرج وحيد لكافة مُرتادي السكن، وتركيب أجهزة تعقيم داخل جميع حافلات العمال لاستخدامها بعد الصعود للباصات، كما يتعين أن تفتح أبواب دخول السكن الخارجية وتغلق بشكل أوتوماتيكي، وأن تكون مزودة بستارة هوائية، بالإضافة إلى توفير غرف عزل منفصلة، خاصة للعمالة القادمة حديثاً من خارج المملكة، أو العمالة التي تظهر عليها أية علامات مرضية، وتوفير المطهرات وأدوات التعقيم في كافة مرافق السكن، فضلاً عن الكمادات والقفازات الصحية الواقية والمعدة للاستخدام مرة واحدة، والتعاقد مع شركة متخصصة للنظافة وجُمع النفايات داخل السكن ونقلها إلى المردم البلدي، والتعاقد مع شركة متخصصة لمكافحة آفات الصحة داخل السكن، بالإضافة إلى الفحص الدوري لحرارة الأفراد بواسطة ميزان الحرارة لليزري بعد التعقيم، وتوفير جدول يُوضح تطهير الأسطح بالمطهرات بشكل دوري، وجدول لمتابعة تنظيف وتطهير دورات المياه وصنابيرها.

كما أكدت لائحة الاشتراطات الصحية لمساكن العمالة أنه يُعاقب صاحب العمل - سواءً أكان شخصاً ذا صفة طبيعية أو معنوية - بغرامة مالية لا تقل عن خمسة آلاف ريال، ولا تزيد على عشرة آلاف ريال، عند مخالفة أي شرط من الشروط الصحية لمساكن العمال داخل العمران، وتتعدد الغرامات بتعدد المخالفة ويجوز مضاعفة الحد الأعلى للمخالفة في حال تكرار ارتكابها.

وفي حال لم تلتزم الشركة بالاشتراطات الصحية لمساكن العمالة، فإنها ستكون معرضة للغرامات والعقوبات المذكورة أعلاه، كما أنه في حال إصابة أي من العاملين المقيمين في سكن العاملين بفيروس كورونا، فإن ذلك قد يتسبب في نقل العدوى إلى العاملين في سكن العمال أو الموظفين في الشركة، مما قد يؤدي إلى تعطيل الأعمال والتأخر بتسليم منتجات الشركة إلى عملائها في المواعيد المتفق عليها، وبالتالي فإن ذلك سيؤثر بشكل سلبي على أعمال الشركة ونتائج عملياتها ووضعها المالي وتوقعاتها المستقبلية.

إن تلك الإجراءات الاحترازية التي اتخذتها حكومة المملكة للحد من تفشي الفيروس أثرت بشكل كبير على كافة القطاعات الاقتصادية بما في ذلك قطاع تجارة الجملة والتجزئة التي تعمل فيه الشركة، وحيث أنه لا يوجد تاريخ متوقع لإنهاء هذا الوباء حتى تاريخ هذه النشرة وتبعاتها في المستقبل مما سيؤثر سلباً وبشكل جوهري على أعمال الشركة ومركزها المالي ونتائج عملياتها المستقبلية.

٢٦-١-٢ المخاطر المتعلقة بتصدير منتجات الشركة إلى الخارج

حتى تاريخ هذه النشرة تقوم الشركة بتصدير منتجاتها إلى دولة الإمارات العربية المتحدة وتحديداً مدينة دبي فقط وخلال العام ٢٠١٩م قد بلغت نسبة مبيعات التصدير من إجمالي المبيعات ١.٣٦٪ بمبلغ ٢,٨ مليون ريال سعودي، وخلال العام ٢٠٢٠م بلغت نسبة ما تمثله مبيعات التصدير من إجمالي المبيعات ما نسبته ٧٪ من إجمالي المبيعات بمبلغ ١٧,٩ مليون ريال سعودي على التوالي، وفي نهاية ٣٠ يونيو ٢٠٢١م و٣٠ يونيو ٢٠٢٠م بلغت نسبة ما تمثله مبيعات التصدير من إجمالي المبيعات ما نسبته ١٣.٢٪ و٦٪ من إجمالي المبيعات بمبلغ ١٤,٥ و٧,٦ مليون ريال سعودي على التوالي (يرجى الرجوع إلى القسم رقم ٣-٤-٥ "تصدير المنتجات")، وفي حال عودة الحظر نتيجة لتفشي وباء فيروس كورونا "كوفيد ١٩" فإن ذلك سيؤثر على عمليات التصدير الأمر الذي سينتج عنه توقف الطيران الدولي وإغلاق الحدود البرية والشحن الجوي وتلف المنتجات بالإضافة إلى التأخر في تسليم المنتجات، الأمر الذي سيؤثر بشكل سلباً على أعمال الشركة ونتائج عملياتها ووضعها المالي وتوقعاتها المستقبلية.

وفي حال قررت الشركة التوسع في أعمال تصدير منتجاتها من خلال مزاولة الأعمال مع دول خارج المملكة ستخضع الشركة للعديد من المخاطر التي تنتج من خلال احتمالات وقوع تبعات ضريبية، بما يشمل الضرائب الناجمة عن التغيرات في السياسات الضريبية أو من التنفيذ الخاطئ لتلك السياسات، بالإضافة إلى الإلتزام بالقوانين واللوائح والأنظمة القضائية المختلفة والمتغيرة المتبعة في الدول التي ستمارس الشركة العمل معها، وتفضيلات المستهلك التي قد تختلف عن المستهلك داخل المملكة، والتغيرات السريعة في السياسات والأوضاع الحكومية والاقتصادية والسياسية والمدنية. إن عدم قدرة الشركة على إدارة مخاطر الأسواق الخارجية والمخاطر التشغيلية المرتبطة بذلك بكفاءة قد يؤدي إلى الحد من النمو المستقبلي لأعمال تصدير منتجات الشركة بالخارج أو تعرض الشركة لخسائر نتيجة ذلك، الأمر الذي من شأنه التأثير سلباً وبشكل جوهري على أعمال الشركة ووضعها المالي ونتائج عملياتها وتوقعاتها المستقبلية.

٢٧-١-٢ المخاطر المتعلقة بعمود الإستثمار

أبرمت الشركة عدد من العقود والإنفاقيات والذي يبلغ عددها ١١ عقد كما في نهاية ٣٠ يونيو ٢٠٢١م، وتشمل هذه العقود عقود الإيجار للمستودعات ومعارض البيع على شكل عقود منفصلة، تتراوح مدتها من سنة إلى ١٩ سنة وجميعها تجدد سنوياً بشكل تلقائي (يرجى الرجوع إلى قسم رقم ٣-٤-٩ "قائمة العقارات المستأجرة")، إن عدم التزام الشركة بالإنفاقيات التعاقدية وضمناً استمراريتها بنفس الشروط الحالية أو شروط تفضيلية الخاصة للعقارات المستأجرة (معارض البيع والمستودعات) والتي من خلالها يتم الاحتفاظ بمنتجات الشركة وبضائعها، سوف يعرضها لخسارة تلك المواقع مما سيضطرها إلى نقل بضائعها إلى موقع آخر، بالإضافة إلى تعرض الشركة لخطر عدم قدرة الجهات المتعاقدة معها أو عدم رغبتها بالوفاء بالتزاماتها التعاقدية، كما لا يمكن التأكيد بأن تلك الأطراف سوف تكون على مستوى تطلعات الشركة، وفي حال عدم قدرة الشركة أو الأطراف المتعاقدة معها على الإلتزام بينود تلك العقود، أو في حال وقوع أي منازعات مستقبلية أو قضايا، وخسارة الشركة لتلك المنازعات فإن ذلك سيؤثر بشكل جوهري على أعمال الشركة ونتائج عملياتها ووضعها المالي وتوقعاتها المستقبلية.

٢٨-١-٢ المخاطر المتعلقة بممارسة التنفيذيين أو أعضاء مجلس الإدارة لأعمال منافسة لأعمال الشركة

كما في تاريخ هذه النشرة لم يكن أي من أعضاء مجلس الإدارة أو كبار التنفيذيين طرفاً في أي اتفاق أو ترتيب أو تفاهم يخضع بموجبه لأي التزام يمنعه من المنافسة أو أي التزام مماثل فيما يتعلق بأعمال الشركة وفي حال عدم امتثال أي من أعضاء مجلس الإدارة أو كبار التنفيذيين لمتطلبات الإفصاح المستمر فإن ذلك سيعتبر عليه تأثير سلبي وجوهري على أعمال الشركة ونتائج عملياتها ومركزها المالي وتوقعاتها المستقبلية.

٢٩-١-٢ المخاطر المتعلقة بالمعاملات مع الأطراف ذات العلاقة

تتعامل الشركة في سياق أعمالها الاعتيادية مع أطراف ذات علاقة كأعضاء مجلس إدارة وكبار المساهمين، بتاريخ ١٤٤٣/٠١/٢٨هـ (الموافق ٢٠٢١/٠٩/٠٥م) حصلت الشركة على موافقة الجمعية العامة لمساهمي الشركة على الرصيد المستحق إلى أطراف ذات العلاقة بمبلغ إجمالي (٦,٧٦٤,٠٥٦) ريال سعودي والتي تمت بين الشركة والأطراف ذات العلاقة كما في نهاية فترة الستة أشهر المنتهية في ٣٠ يونيو ٢٠٢١م، والتي تمثل ما نسبته (٧٪) من الإيرادات وتمثل ما نسبته (٩.٦٪) من إجمالي المطلوبات كما في نهاية ٣٠ يونيو ٢٠٢١م مقارنة في نهاية العام ٢٠٢٠م لم تسجل أي رصيد تعاملات مع الأطراف ذات العلاقة نتيجة قيام الشركة بتحويل رصيد الأطراف ذات العلاقة بمبلغ (١٣,٩٠٠,٠٠٠) ريال سعودي إلى رأس المال. تتمثل هذه التعاملات في مبلغ قرض حسن (لا يشمل أي فوائد أرسوم) مقدم من قبل أحد كبار المساهمين (عبد الكريم بن إبراهيم اللحيان) للشركة بمبلغ ٣,٣ مليون ريال سعودي وتمثل ما نسبته (٤.٧٪) من إجمالي المطلوبات مستحق السداد في نهاية ديسمبر من العام ٢٠٢١م، في حين بلغ المستحق إلى أطراف ذات علاقة لكبار المساهمين والتي تتمثل بتوزيعات أرباح مستحقة الدفع مبلغ (١,٧٢٧,٨٤٤) ريال للمساهم / حمد إبراهيم علي اللحيان ومبلغ (١,٧٣٦,٢١٢) ريال سعودي للمساهم / عبد الكريم بن إبراهيم اللحيان كما في نهاية ٣٠ يونيو ٢٠٢١م وتمثل ما نسبته من إجمالي الإيرادات على التوالي (١.٦٪) و(١.٦٪) ومن إجمالي المطلوبات تمثل ما نسبته (٢.٥٪) و(٢.٤٪) على التوالي لكل من المساهم حمد إبراهيم علي اللحيان وعبد الكريم بن إبراهيم اللحيان. ولمزيد من المعلومات يرجى الرجوع إلى قسم رقم ٧ "الإقارات" "إقرار رقم ٨" والقسم رقم ٣-١٣ "العقود والتعاملات مع الأطراف ذات العلاقة".

تدفع الشركة بشكل سنوي مبلغ ٢٢٥,٠٠٠ ريال سعودي مقابل استئجار مستودعين من أصل ١١ اتفاقية إيجار بمنطقة السلي بمدينة الرياض من قبل أحد المساهمين الكبار في الشركة (المساهم/ عبدالكريم بن إبراهيم اللحيدان) وتمثل مانسبته من إجمالي التكاليف (٨٪) كما في نهاية ٣٠ يونيو ٢٠٢١ م. يرجى الرجوع إلى القسم رقم ٣-٤-٩ "قائمة العقارات المستأجرة" والقسم رقم ٣-١٣ "العقود والتعاملات مع الأطراف ذات العلاقة".

إن جميع العقود والمعاملات مع الأطراف ذات العلاقة تخضع لموافقة مجلس الإدارة والجمعية العامة العادية للشركة وتتضمن شروطاً وأحكاماً ذات أسس تجارية بحتة، وقد حصلت الشركة على موافقة الجمعية العامة على هذه العقود بتاريخ ١٠/٢٦/١٤٤٢هـ (الموافق ٠٦/٠٧/٢٠٢١ م). وفي حال عدم موافقة الجمعية العامة للشركة على تجديد هذه العقود، فستضطر الشركة للبحث عن أطراف أخرى من غير ذوي العلاقة للتعاقد معهم على تنفيذ الأعمال المسندة حالياً إلى أطراف ذوي علاقة. وفي حال تعذر على الشركة إيجاد بديل مناسب للأطراف ذوي العلاقة المتعاقد معهم حالياً خلال فترة زمنية معقولة، فإن ذلك قد يؤثر سلباً وبشكل جوهري على أعمال الشركة ووضعها المالي ونتائج عملياتها المستقبلية. كما أنه في حال لم تتم التعاملات والإنفاقيات مع الأطراف ذات العلاقة في المستقبل على أسس تجارية بحتة فإن ذلك سيؤثر سلباً وبشكل جوهري على أعمال الشركة ووضعها المالي ونتائج عملياتها المستقبلية.

٣-١-٢ المخاطر المتعلقة بإعتماد الشركة على العقارات المستأجرة لجميع فروعها

جميع معارض الشركة ومستودعاتها عقارات مستأجرة، حيث بلغ إجمالي عدد عقود الإيجار (١١) إحدى عشرة عقد إيجار يتعلق بمعارض البيع ومستودعات الشركة كما في ٣٠ يونيو ٢٠٢١ م. ولمزيد من المعلومات يرجى الرجوع إلى القسم رقم ٣-٤-٩ "قائمة العقارات المستأجرة" من هذه النشرة. إن عدم مقدرة الشركة على المحافظة على استمرارية عقود الإيجار المتعلقة بهذه المواقع وتجديدها بنفس الشروط الحالية أو بشروط تفضيلية أو عدم تمكنها من استخدام العين المستأجرة للغرض المخصص لها، والتي تتضمن معارض البيع ومستودعات لأي سبب كان، سيضطرها لإخلاء العين المستأجرة وإيجاد أماكن أخرى مناسبة أكثر لمزاولة نشاط الشركة من دون أن تضمن شروط عقود إيجار ملائمة كتلك الموجودة حالياً، الأمر الذي سيؤثر سلباً وبشكل جوهري على أعمال الشركة ووضعها المالي ونتائج عملياتها المستقبلية.

تجدر الإشارة إلى صدور قرار مجلس الوزراء رقم (٢٩٢) وتاريخ ١٦/٠٥/١٤٣٨هـ المتضمن عدم اعتبار عقد الإيجار غير المسجل في الشبكة الإلكترونية عقداً صحيحاً منتجاً لأثاره الإدارية والقضائية، وحيث أنه قد تم إطلاق الشبكة الإلكترونية لخدمات الإيجار بالتعاون بين وزارتي العدل والإسكان في تاريخ ١٧/٠٥/١٤٣٩هـ، وقد صدر تعميم وزارة العدل بإعتماد تطبيق ذلك على كافة العقود المبرمة بعد تاريخ ٠٤/٠٥/١٤٤٠هـ (الموافق ١٠/٠١/٢٠١٩ م). لدى الشركة (١١) إحدى عشرة عقد ليست وفق النموذج الإلكتروني ولم تسجل في الشبكة الإلكترونية الأمر الذي سيفرض غرامة من قبل وزارة الشؤون البلدية والقروية والإسكان على المؤجر بمبلغ ١,٠٠٠ ريال سعودي في المرة الأولى وفي المرة الثانية مبلغ ٢,٥٠٠ ريال سعودي وفي المرة الثالثة بما لا يتجاوز ٢٥,٠٠٠ ريال سعودي، وبالتالي في حال نشوء أي نزاع بين الشركة وأي من المؤجرين فيما يتعلق بعقود الإيجار هذه، فإنه قد لا ينظر لها من قبل المحاكم السعودية، وبالتالي قد لا تتمكن الشركة بصفتها مدعى من حماية حقوقها في حال إخلال أي من المؤجرين بالتزاماتهم التعاقدية، وسيؤثر ذلك سلباً وبشكل جوهري على أعمال الشركة ووضعها المالي ونتائج عملياتها المستقبلية.

٢-٢ المخاطر المتعلقة بالسوق والقطاع الذي تعمل فيه الشركة

١-٢-٢ المخاطر المتعلقة بالبيئة التنافسية

تعمل الشركة في بيئة تنافسية قوية حيث يتمثل النشاط الرئيسي للشركة في تجارة الجملة والتجزئة في الحاسب الآلي، وبالتالي قيام المنافسين الحاليين أو المحتملين بتقديم أسعار أو شروط تنافسية أو حلول أفضل من تلك التي تقدمها الشركة، فإنها لن تكون قادرة على منافسة تلك الشركات، مما يؤدي إلى خفض حصة الشركة في السوق وبالتالي بشكل جوهري التأثير سلباً على أعمال الشركة ونتائج عملياتها ووضعها المالي وعلى توقعاتها المستقبلية.

٢-٢-٢ المخاطر المتعلقة بالأداء الاقتصادي للمملكة

يعتمد الأداء المستقبلي المتوقع للشركة على عدد من العوامل التي تتعلق بالأوضاع الاقتصادية في المملكة العربية السعودية بشكل عام وتشمل، على سبيل المثال لا الحصر، عوامل التضخم ونمو الناتج المحلي ومتوسط دخل الفرد ونحو ذلك. ويعتمد اقتصاد المملكة الكلي والجزئي بشكل أساسي على النفط والصناعات النفطية والتي لا تزال تسيطر على حصة كبيرة من الناتج المحلي الإجمالي، وعليه فإن أي تقلبات غير مواتية تحدث في أسعار النفط سيكون لها أثرها المباشر والجوهري على خطط ونمو اقتصاد المملكة بشكل عام وعلى معدلات الإنفاق الحكومي، والذي من شأنه التأثير سلباً على أداء الشركة المالي، نظراً لعملها ضمن منظومة اقتصاد المملكة وتأثرها بمعدلات الإنفاق الحكومي.

كما يعتمد استمرار نمو اقتصاد المملكة على عدة عوامل أخرى بما فيها استمرار النمو السكاني واستثمارات القطاعين الحكومي والخاص في البنية التحتية، لذا فإن أي تغيير سلب في أي من هذه العوامل سيكون له تأثير كبير على الاقتصاد وبالتالي سيؤثر بشكل سلب وجوهري على أعمال الشركة ونتائجها المالية وتوقعاتها المستقبلية.

٣-٢-٢ المخاطر المتعلقة بعدم الاستقرار السياسي والاقتصادي في منطقة الشرق الأوسط

أن أعمال الشركة وأصولها وموقعها يتركز في المملكة العربية السعودية ويعتمد الأداء المالي للشركة على الظروف الاقتصادية والسياسية السائدة في المملكة بالإضافة للظروف الاقتصادية العالمية التي تؤثر بدورها على اقتصاد المملكة. والجدير بالذكر أن معدل النمو الاقتصادي في المملكة شهد تباطؤ خلال الأعوام الأخيرة نتيجة التقلبات في أسعار النفط. كما تواجه المملكة تحديات تتعلق بالارتفاع النسبي في معدلات النمو السكاني. وقد يكون لجميع هذه العوامل تأثير سلب على اقتصاد المملكة، الأمر الذي سيعتبر عليه تأثير سلب وجوهري على أعمال الشركة ونتائج عملياتها ووضعها المالي وتوقعاتها المستقبلية.

وإضافة إلى ذلك تعاني العديد من الدول في منطقة الشرق الأوسط من عدم استقرار سياسي أو أمني في الوقت الراهن.

وليس هناك ما يضمن أن التطورات السلبية في العلاقات مع هذه الدول، أو الظروف الاقتصادية والسياسية في تلك الدول، أو في دول أخرى لن تؤثر سلباً على اقتصاد المملكة أو الاستثمار الأجنبي المباشر فيها أو على أسواق المال في المملكة بوجه عام، وقد تؤثر تلك العوامل بشكل سلبي وجوهري على أعمال الشركة ونتائج عملياتها ووضعها المالي وتوقعاتها المستقبلية.

من شأن أي تغييرات كبرى غير متوقعة في البيئة السياسية أو الاقتصادية أو القانونية في المملكة و/أو أية دول أخرى في الشرق الأوسط، بما في ذلك على سبيل المثال لا الحصر، التقلبات العادية في الأسواق والركود الاقتصادي والإعسار وارتفاع معدلات البطالة والتحول التكنولوجية وغيرها من التطورات، أن تؤثر سلباً وبشكل جوهري على أعمال الشركة ونتائج عملياتها ووضعها المالي وتوقعاتها المستقبلية.

٤-٢-٢ المخاطر المتعلقة بوقوع الكوارث الطبيعية

قد يؤدي أي ضرر من الكوارث الطبيعية يصيب مرافق الشركة مثل الفيضانات والحرائق والزلازل والأحداث الطبيعية الأخرى والتي لا تتوفر تغطية تأمينية كافية عليها أو لا تتوفر بشروط معقولة ومناسبة تجارياً للشركة وحتى تاريخ هذه النشرة لم توفر الشركة غطاء تأميني لتغطية التكاليف أو الخسائر الناتجة عن الحرائق والكوارث الطبيعية التي قد تحدث لممتلكات الشركة يرجى الرجوع إلى قسم ٣-٤-٨ "وثائق التأمين"، الأمر الذي سيؤدي تكبد الشركة تكاليف إضافية وذلك لتصحيح تلك الأضرار، بالإضافة إلى ارتفاع المصاريف وانخفاض ربحية الشركة بشكل حتمي، والذي سيكون له أثر سلبي وجوهري على أعمال الشركة ونتائج عملياتها ومركزها المالي وتوقعاتها المستقبلية.

٥-٢-٢ المخاطر المتعلقة بنظام الشركات

أصدر مجلس الوزراء بتاريخ ٢٢/٠٢/١٤٣٧هـ (الموافق ٠٤/١٢/٢٠١٥م) نظام للشركات يحل محل نظام الشركات السابق، والذي دخل حيز التنفيذ بتاريخ ٢٥/٠٧/١٤٣٧هـ (الموافق ٠٢/٠٥/٢٠١٦م). إن عدم التزام الشركة بالمتطلبات والإجراءات الخاصة بنظام الشركات، سوف يؤثر سلباً على عملياتها التشغيلية ووضعها المالي بشكل عام. كما فرض نظام الشركات عقوبات أشد صرامة على مخالفة أحكامه وقواعده الإلزامية حيث تصل حسب نظام الشركات (المادة ٢١٣) إلى (٥٠٠,٠٠٠ ريال)، وتضاعف تلك العقوبات في حال تكرار المخالفات خلال ثلاث سنوات من تاريخ الحكم عليه بتلك المخالفات وذلك حسب نظام الشركات (المادة ٢١٤)، وبالتالي فإنه من الممكن أن تتعرض الشركة إلى مثل هذه العقوبات في حال عدم إلتزامها بتلك القواعد والأحكام، والذي من شأنه التأثير سلباً وبشكل جوهري على أعمال الشركة ووضعها المالي ونتائج عملياتها.

٦-٢-٢ المخاطر المرتبطة بتطبيق لائحة حوكمة الشركات

أصدر مجلس الهيئة لائحة حوكمة الشركات بموجب القرار رقم (٨-١٦-٢٠١٧) وتاريخ ١٦/٠٥/١٤٣٨هـ (الموافق ١٣/٠٢/٢٠١٧م)، بناءً على نظام الشركات الصادر بالمرسوم الملكي رقم م/٣ وتاريخ ٢٨/٠١/١٤٣٧هـ (الموافق ١١/١١/٢٠١٥م)، والمعدلة بقرار مجلس هيئة السوق المالية رقم (١-٧-٢٠٢١م) وتاريخ ٠١/٠٦/١٤٤٢هـ (الموافق ١٤/٠١/٢٠٢١م).

وعلى الرغم من أن لائحة حوكمة الشركات تعتبر استرشادية للشركات المدرجة في السوق الموازية كما في تاريخ هذه النشرة، إلا أنه في حال تطبيقها بشكل إلزامي فإن نجاح الشركة في تطبيق الحوكمة بشكل صحيح يعتمد على مدى استيعاب وفهم المجلس ولجانته والإدارة والعمالين في الشركة لهذه القواعد والإجراءات. وبالتالي في حال تم تطبيق لائحة حوكمة الشركة بشكل إلزامي على الشركات المدرجة في السوق الموازية فإن الشركة ستكون ملزمة بتطبيق جميع المواد الإلزامية فيها، بما في ذلك الالتزام بعدد أعضاء مجلس الإدارة المستقلين، وفي حال عدم التزامها بذلك فإنها ستكون عرضة للمخالفات الجزائية من قبل هيئة السوق المالية، أو في حال قامت الشركة بتعيين أعضاء جدد مستقلين تنقصهم الخبرة والدراية في إدارة شركة مدرجة، فإن هذه الأمور سيكون لها تأثير سلبي وجوهري على أعمال الشركة ومركزها المالي ونتائج عملياتها.

إن مخالفة الشركة لأي من متطلبات نظام حوكمة الشركات والإجراءات أو الفشل في تطبيقها يعرض الشركة للمخالفات الجزائية من قبل هيئة السوق المالية، والتي سيكون لها تأثير سلبي وجوهري على أعمال الشركة ومركزها المالي ونتائج عملياتها وتوقعاتها المستقبلية.

٧-٢-٢ المخاطر المتعلقة بعدم التقيد بالأنظمة والقوانين الحالية و/أو صدور أنظمة وقوانين جديدة

تخضع الشركة لإشراف عدد من الجهات الحكومية في المملكة، بما في ذلك على سبيل المثال لا الحصر وزارة التجارة ووزارة الموارد البشرية والتنمية الاجتماعية وهيئة السوق المالية بعد الإدراج، بالتالي تخضع الشركة لمخاطر التغييرات في الأنظمة واللوائح والتعاميم والسياسات في المملكة. وتشهد البيئة التشريعية والتنظيمية في المملكة إصدار عدد من الأنظمة واللوائح، أي أنها أكثر عرضة للتغيير والتطوير. وتعتبر تكاليف الالتزام لهذه الأنظمة مرتفعة. وفي حال إدخال أي تغييرات على الأنظمة أو اللوائح الحالية أو إصدار قوانين أو لوائح جديدة فإن ذلك سيؤدي إلى تكبد الشركة لمصروفات مالية إضافية غير متوقعة لأغراض تتعلق بالالتزام بتلك اللوائح وتلبية اشتراطات هذه القوانين، أو قد تخضع للعقوبات والغرامات التي تفرضها السلطات الإشرافية المختصة في حال عدم التزامها على هذه اللوائح والأنظمة بشكل مستمر، مما سيؤثر سلباً على أعمالها ونتائج عملياتها ومركزها المالي وتوقعاتها المستقبلية.

٨-٢-٢ المخاطر المتعلقة بضريبة القيمة المضافة

قامت المملكة بإصدار نظام ضريبة القيمة المضافة والذي دخل حيز النفاذ بتاريخ ١ يناير ٢٠١٨م. ويفرض هذا النظام ضريبة قيمة مضافة بنسبة ٥٪ على عدد من المنتجات والخدمات وذلك حسب ماهو وارد في النظام، وقد قررت حكومة المملكة زيادة نسبة ضريبة القيمة المضافة من ٥٪ إلى ١٥٪ وذلك ابتداءً من شهر يوليو ٢٠٢٠م، وبالتالي، فإنه يتعين على المنشآت ذات العلاقة معرفة طبيعة ضريبة القيمة المضافة وطريقة تطبيقها وكيفية حسابها. كما سيتعين عليها تقديم تقاريرها الخاصة إلى الجهات الحكومية ذات العلاقة. وبناءً على ذلك، يتعين على الشركة التكيف مع التغييرات الناتجة عن تطبيق ضريبة القيمة المضافة، والتي تشمل تحصيلها وتسليمها، وتأثير تطبيق نظام ضريبة القيمة المضافة على أعمال الشركة، ولا يوجد في الوقت الحالي

أي مطالبات أو اعتراضات حالية متعلقة بضرية القيمة المضافة. وقد أدى تطبيق ضريبة القيمة المضافة في المملكة إلى زيادة أسعار معظم البضائع والخدمات بما في ذلك منتجات الشركة. وعليه في حال تمكنت الشركة في تحميل ضريبة القيمة المضافة بالكامل على العميل، فإن أسعار خدماتها ستزيد مما يؤدي إلى خفض الطلب عليها وبالتالي تتأثر عمليات الشركة وأرباحها بشكل سلبي. أما في حال لم تتمكن الشركة في تحويل قيمة الضريبة المضافة كلياً أو جزئياً للعميل بسبب عوامل المنافسة أو غيرها، فإنها ستضطر لتحميل قيمة الضريبة غير المحصلة من العملاء مما سيؤثر بشكل سلبي على أرباح الشركة ونتائج عملياتها. هذا وإن زيادة ضريبة القيمة المضافة ستؤثر بشكل سلبي على القوة الشرائية للمستهلك مما يؤثر سلباً على معدلات نمو الإيرادات بالشركة. إن أي انتهاك أو تطبيق خاطئ لنظام الضريبة من قبل إدارة الشركة، سوف يعرضها لغرامات أو عقوبات أو يؤدي إلى الاضرار بسمعتها مما سيؤدي أيضاً من التكاليف والمصاريف التشغيلية، وهو ما يمكن أن يقلل من الوضع التنافسي للشركة ومستوى الطلب على منتجاتها، مما سيكون له تأثير سلبي وجوهري على الشركة ووضعها المالي ونتائج عملياتها وتوقعاتها المستقبلية.

٩-٢-٢ المخاطر المتعلقة بموسمية أعمال الشركة

يتأثر قطاع الشركة، كغيره من القطاعات، بتقلبات العرض والطلب في السوق، كما ويحكم طبيعة نشاط الشركة، فإن شهر رمضان وفترة الأعياد والحج تقل فيها أعمال الشركة. لذلك فإن المعروض من أجهزة الجهاز الحاسب الآلي وملحقاتها مع الهبوط الحاد للطلب على منتجات الشركة سيؤثر على مستويات البيع لديها، وبالمقابل، في حال عدم استغلال الشركة مواسم ارتفاع الطلب مثال على ذلك: موسم بدء الدراسة، لتحقيق مبيعات مناسبة لمنتجات الشركة فإنه سيؤثر على مبيعات الشركة بشكل عام وبالتالي سيؤثر سلباً على أداء الشركة ونتائج عملياتها ومركزها المالي وتوقعاتها المستقبلية.

١٠-٢-٢ المخاطر المتعلقة بمنتجات الطاقة والكهرباء والمياه

أصدر مجلس الوزراء قراره رقم (٩٥) وتاريخ ١٤٣٧/٠٣/١٧هـ (الموافق ٢٠١٥/١٢/٢٨م) برفع أسعار منتجات الطاقة وتعرفة استهلاك الكهرباء وتسعيرة بيع المياه وخدمات الصرف الصحي للقطاع السكني والتجاري والصناعي كجزء من السياسات المتعلقة برفع كفاءة الدعم الحكومي في المملكة. تعتمد عمليات الشركة التشغيلية على ضرورة توفير منتجات الطاقة والكهرباء، وبلغت تلك التكاليف كما في نهاية ٣٠ ديسمبر ٢٠٢٠م و٣٠ ديسمبر ٢٠١٩م على التوالي مبلغ ٤٤ ألف ريال سعودي و٣٣,٢ ألف ريال سعودي بزيادة قدرها ٣٣٪.

كما أصدرت وزارة الطاقة (الطاقة والصناعة والثروة المعدنية سابقاً) بياناً في تاريخ ١٤٣٩/٠٣/٢٤هـ (الموافق ٢٠١٧/١٢/١٢م) حول خطة برنامج التوازن المالي على سبيل المثال لتصحيح أسعار منتجات الطاقة التي يجري تعديلها شهرياً وفقاً لإجراءات حوكمة تعديل أسعار منتجات الطاقة والمياه وذلك ابتداءً من يوم ١٤/٠٤/١٤٣٩هـ (الموافق ٢٠١٨/٠١/٠١م).

إن أي انقطاع أو تقليص في الإمدادات من هذه المنتجات أو أي ارتفاع في أسعارها (علماً أن أسعار منتجات الطاقة يتم تعديلها بشكل شهري وفقاً لإجراءات حوكمة تعديل أسعار منتجات الطاقة والمياه) من شأنه أن يؤثر على العمليات التشغيلية للشركة، مما سيؤدي إلى تقليص هوامش أرباحها وبالتالي التأثير السلبي على أعمالها ووضعها المالي ونتائج عملياتها وتوقعاتها المستقبلية.

١١-٢-٢ المخاطر المتعلقة بخضوع عمليات الشركة لأنظمة ولوائح البيئة والصحة والسلامة

تخضع عمليات الشركة إلى نطاق واسع من الأنظمة واللوائح المتعلقة بحماية البيئة والصحة والسلامة في المملكة، والتي تفرض بصورة متزايدة معايير صارمة يتوجب على الشركة الالتزام بها بصورة مستمرة. وقد تكون تكاليف الالتزام بتلك الأنظمة واللوائح والغرامات الناتجة عنها كبيرة، كما يتطلب الالتزام بمعايير جديدة وصارمة إلى تحمل مصروفات إضافية من رأس المال أو نشوء تعديلات في الممارسات التشغيلية. في حال لم يتم السيطرة عليها وإدارتها بالشكل الصحيح أو في حال تركت من دون علاج أو إدارة سليمة، إلى خطر تلوث البيئة، إن عدم الالتزام والامتثال الكامل بالتشريعات والأنظمة البيئية مستقبلاً يمكن أن يؤدي إلى إغلاق الشركة كما سوف يعرض الشركة إلى مخالفات أو غرامات أو عقوبات قد تفرضها الجهات الرقابية عليها مثل سحب أو إيقاف التراخيص، والتي ستؤثر سلباً على عمليات الشركة، بحيث تحد من نمو إيراداتها أو تعليق عملها أو ترخيصها وسوف يؤثر ذلك على مقدرتها على مزاولة أعمالها وبالتالي التأثير بشكل جوهري على وضعها المالي ونتائج عملياتها وتوقعاتها المستقبلية.

١٢-٢-٢ المخاطر المتعلقة بتغيير آلية إحتساب الزكاة وضريبة الدخل

أصدرت الهيئة العامة للزكاة والدخل التعميم رقم ١٤٣٨/١٦/٦٧٦٨ بتاريخ ١٤٣٨/٠٣/٠٥هـ (الموافق ٢٠١٦/١٢/٠٥م) الذي يلزم الشركات السعودية المدرجة في السوق المالية بحساب الدخل والزكاة على أساس جنسية المساهمين والملكية الفعلية بين المواطنين السعوديين والخليجيين وغيرهم على النحو الوارد في "نظام تداولاتي" في نهاية العام. وقبل إصدار هذا التعميم، كانت الشركات المدرجة في السوق المالية خاضعة بوجه عام لدفع الزكاة أو الضريبة على أساس ملكية مؤسسها وفقاً لنظامها الأساسي، ولم يتم الأخذ بالإعتبار أثر الأسهم المدرجة في تحديد وعاء الزكاة. وكان من المقرر تطبيق هذا التعميم في السنة المالية المنتهية في ٣١ ديسمبر ٢٠١٦م والسنوات اللاحقة لذلك.

ولكن أصدرت الهيئة العامة للزكاة والدخل خطاباً رقم ١٤٣٨/١٦/١٢٠٩٧ بتاريخ ١٤٣٨/٠٤/١٩هـ (الموافق ٢٠١٧/٠١/١٧م) الذي يقتضي تأجيل تنفيذ التعميم للسنة المالية المنتهية في ٣١ ديسمبر ٢٠١٧م والسنوات التي تليها. وإلى أن تصدر الهيئة العامة للزكاة والدخل توجيهاتها فيما يتعلق باليات وإجراءات تنفيذ هذا التعميم، فإن تنفيذ هذا التعميم بما في ذلك المتطلبات النهائية التي يجب الوفاء بها لا يزال قيد النظر، وكذلك القواعد التي تفرض ضريبة الدخل على جميع المقيمين غير الخليجيين المساهمين في الشركات المدرجة والتي تطبق ضريبة الإستقطاع على توزيعات الأرباح الخاصة بالمساهمين غير المقيمين بغض النظر عن جنسياتهم. ولم تقم الشركة بتقييم الأثر المالي لهذا التعميم واتخاذ الخطوات الكافية لضمان الإلتزام به حيث أنها شركة مساهمة مغلقة مملوكة من مساهمين سعوديين، وفي حال كان الأثر المالي لهذا التعميم حال تطبيقه كبيراً أو في حال تكبدت الشركة تكاليف إضافية لإتخاذ الخطوات اللازمة لضمان الإلتزام به فسيؤثر ذلك على أعمالها بشكل سلبي وجوهري ونتائج عملياتها ومركزها المالي وتوقعاتها المستقبلية.

٣-٢ المخاطر المتعلقة بالأسهم المطروحة

١-٣-٢ مخاطر السيطرة من قبل المساهمين الباعين

يملك المساهمين الرئيسيين في الشركة حمد بن إبراهيم اللحيدان ٤٠٪ وعبدالكريم إبراهيم اللحيدان ٤٠٪ من أسهم الشركة بعد طرح بحيث يصبح مجتمعين يملكون ٨٠٪ من أسهم الشركة بعد طرح، لذلك سيكون بمقدورهم التأثير لوحدهم على جميع المسائل التي تتطلب موافقة المساهمين، وبما إن مصالح الملاك المؤسسين قد تختلف بشكل كبير عن مصالح المساهمين الجدد، فإن ممارسة المؤسسين لهذه السيطرة على نحو يمكن أن يكون له تأثير سلبي كبير على أعمال الشركة ووضعها المالي ونتائج عملياتها، بما في ذلك انتخاب أعضاء مجلس الإدارة والموافقة والمصادقة على عقود وعمليات الشركة المهمة، وتعديل رأس مال الشركة، وبنود نظامها الأساسي.

٢-٣-٢ المخاطر المتعلقة بالتذبذبات المحتملة في سعر السهم

قد لا يكون السعر السوقي لأسهم الشركة مستقرًا بعد الإدراج، وقد يتأثر بشكل كبير بسبب العديد من العوامل منها دون الحصر: ظروف سوق الأسهم، ضعف أداء الشركة، عدم القدرة على تنفيذ خطط الشركة المستقبلية، دخول منافسين جدد للسوق، التغيير في رؤية أو تقديرات الخبراء والمحللين لسوق الأوراق المالية، وأي إعلان للشركة أو أي من منافسها يتعلق بعمليات اندماج واستحواذ أو تحالفات استراتيجية. أن سعر السهم بعد طرح قد يتأثر بأداء الشركة ونتائجها أو بعوامل أخرى خارجة عن سيطرة الشركة بما في ذلك الوضع العام للإقتصاد، أو سيولة السوق، أو تغيير الأنظمة الحكومية أو غيرها.

٣-٣-٢ مخاطر اقتصر التداول على المستثمرين المؤهلين

تنوي الشركة إدراج أسهمها بالسوق الموازية والتي يقتصر التداول فيها على فئة المستثمرين المؤهلين فقط دون غيرهم، الشيء الذي يقلل من أعداد المتداولين وبالتالي حجم التداول في السهم، مما سيؤثر بشكل سلبي جوهري على سيولة وسعر تداول سهم الشركة.

٤-٣-٢ مخاطر عدم توزيع أرباح

تعتمد أرباح السهم في المستقبل على عدد من العوامل من بينها ربحية الشركة والمحافظة على مركزها المالي الجيد والاحتياجات الرأسمالية واحتياطياتها القابلة للتوزيع والقوة الائتمانية المتوفرة للشركة والأوضاع الاقتصادية العامة وتحليل الفرص والاحتياجات الإستثمارية وغيرها من العوامل ذات الصلة والتي قد يعتبرها مجلس الإدارة مهمة بين الحين والآخر، والتي على أساسها سوف يقرر مجلس الإدارة فيما إذا كان سيرفع أي توصية للجمعية العامة للمساهمين بتوزيع أرباح في المستقبل أم لا. ولا تقدم الشركة أي ضمان على الإطلاق بأن مجلس الإدارة سيوصي بتوزيع أرباح أو أنه ستتم الموافقة من قبل المساهمين في اجتماعات الجمعية العامة على توصية مجلس الإدارة بتوزيع أي أرباح. كما لا تقدم أي ضمان بشأن مقدار المبالغ التي سيتم دفعها كتوزيعات أرباح في أي عام محدد.

٥-٣-٢ المخاطر المرتبطة بعدم وجود سوق سابقة لأسهم الشركة

لا يوجد حالياً ولم يسبق وجود سوق مالي لتداول أسهم الشركة، ولا يوجد أي تأكيدات بشأن وجود سوق فعالة ومستمرة لتداول أسهم الشركة بعد إدراج الشركة، وقد يترتب على الإدراج وجود عرض أو طلب محدود مما سيؤثر ذلك على سعر السهم، وإذا لم يتطور سوق نشط لتداول أسهم الشركة فقد تتأثر سيولة وسعر تداول أسهم الشركة بشكل سلبي وكبير.

٦-٣-٢ المخاطر المرتبطة ببيع عدد كبير من الأسهم في السوق بعد عملية الإدراج

يملك المساهمين الرئيسيين في الشركة حمد بن إبراهيم اللحيدان ٤٠٪ وعبدالكريم إبراهيم اللحيدان ٤٠٪ من أسهم الشركة بعد طرح بحيث يصبح مجتمعين يملكون ٨٠٪ من أسهم الشركة بعد طرح، سيخضع هؤلاء المساهمين لفترة حظر تبدأ من تاريخ بدء تداول أسهم الشركة في السوق الموازية وتستمر لمدة اثني عشر شهراً، حيث لن يكون بمقدورهم التصرف في أي من أسهمهم التي يمتلكونها. إلا أنه وبعد إنتهاء فترة الحظر، فإنه لا يوجد ما يضمن عدم بيع هؤلاء المساهمين لجزء كبير من الأسهم في السوق أو سيتم توقع حدوث مثل هذا الأمر، فإن ذلك سيؤثر بشكل سلبي على سعر سهم الشركة.

٧-٣-٢ مخاطر عدم تمكن الشركة من استيفاء متطلبات الانتقال للسوق الرئيسية الحالية أو أي متطلبات تنظيمية مستقبلية

قد ترغب الشركة في المستقبل بالانتقال إلى السوق الرئيسية، وعليه، يجب عليها استيفاء جميع المتطلبات النظامية الصادرة عن هيئة السوق المالية وعن السوق المالية السعودية (تداول) بناءً على قواعد طرح الأوراق المالية والالتزامات المستمرة وقواعد الإدراج، والمتعلقة بانتقال الشركات المدرجة في السوق الموازية إلى السوق الرئيسية، وبالتالي فإنه في حال عدم تمكن الشركة من استيفاء تلك المتطلبات أو أي متطلبات نظامية إضافية مستقبلية قد تفرضها الجهات الرقابية على الشركة أو السوق، فإن الشركة لن تتمكن من الانتقال إلى السوق الرئيسية. وبما أن السوق الموازية حتى تاريخ نشرة الإصدار هذه، هي سوق يقتصر فيها التداول على المستثمرين المؤهلين فقط، فإن حجم التداول اليومي والسيولة سيكون أقل منه في السوق الرئيسية وبالتالي التأثير سلباً على سيولة سهم الشركة وقيمتها السوقية.

٨-٣-٢ مخاطر رغبة الشركة في الاستمرار في السوق الموازية

بعد الإدراج في السوق الموازية، وبعد مضي الفترة النظامية بموجب القواعد ذات الصلة قد تكون الشركة مستوفية للشروط الخاصة بالانتقال إلى السوق الرئيسية، ولكنها ترغب في الاستمرار كشركة مدرجة في السوق الموازية وعدم الانتقال للسوق الرئيسية. وبما أن السوق الموازية حتى تاريخ هذه النشرة هي سوق يقتصر فيها التداول على المستثمرين المؤهلين فقط، فإن حجم التداول اليومي والسيولة سيكون أقل منه في السوق الرئيسية وبالتالي التأثير سلباً على سيولة سهم الشركة وقيمتها السوقية.

٩-٣-٢ مخاطر تتعلق بطرح أسهم إضافية لزيادة رأس المال

في حال قررت الشركة إصدار أسهم جديدة في المستقبل لزيادة رأس مالها بناءً على متطلبات أعمالها. وتتضمن العوامل التي تتطلب زيادة الشركة رأس مالها ما يلي:

- الحاجة للتمويل للتوسع في نشاطات الشركة.
 - استنفاد رأس المال الحالي نتيجة وجود خسائر تشغيلية غير متوقعة.
- قد لا تتمكن الشركة من زيادة رأس مالها في الوقت الذي تريده أو بالشكل الذي يخدم مصالحها الذي سيؤثر سلباً على توقعات أعمالها ونتائج عملياتها. كما أنه إذا ما قررت الشركة زيادة رأس مالها بإصدار أسهم جديدة، فإن إصدار هذه الأسهم الجديدة سيؤدي إلى التأثير سلباً على سعر السهم في السوق أو تدني نسبة ملكية المساهمين في الشركة في حالة عدم استثمارهم في الأسهم الجديدة في ذلك الحين.

٣- خلفية عن الشركة وطبيعة أعمالها

١-٣	نبذة عن الشركة
٢-٣	أبرز التطورات منذ تأسيس الشركة في هيكل رأسمالها
٣-٣	الطبيعة العامة لأعمال الشركة
٤-٣	نموذج عمل الشركة
٥-٣	التطورات الرئيسية لرأس مال الشركة
٦-٣	السجلات التجارية للشركة
٧-٣	رؤية الشركة
٨-٣	رسالة الشركة وإستراتيجيتها العامة
٩-٣	نواحي القوة والمزايا التنافسية للشركة
١٠-٣	سياسة الأبحاث والتطوير
١١-٣	انقطاع الأعمال
١٢-٣	العلامة التجارية
١٣-٣	العقود والتعاملات مع الأطراف ذات العلاقة
١٤-٣	الموظفون

٣- خلفية عن الشركة وطبيعة أعمالها

١-٣ نبذة عن الشركة

شركة الحاسوب للتجارة ("الشركة" أو "المصدر") هي شركة مساهمة مغلقة تأسست بموجب السجل التجاري رقم (١٠١٠١٥٥٤٥٤) وتاريخ ١٤٢٠/٠٦/٠٨ (الموافق ١٩٩٩/٠٩/١٩ م) الصادر بمدينة الرياض، يبلغ رأس مال الشركة الحالي (١٤,٠٠٠,٠٠٠) أربعة عشر مليون ريال سعودي مقسم إلى (١,٤٠٠,٠٠٠) مليون وأربعمئة ألف سهم مدفوعة القيمة بالكامل، القيمة الأسمية للسهم الواحد منها (١٠) عشرة ريالات سعودية، وكلها أسهم عادية من فئة واحدة.

ويتمثل عنوان الشركة الرئيسي كما هو مذكور بالسجل التجاري في الرياض - شارع العليا- عمارة النملة مكتب رقم ١١.

تأسست شركة الحاسوب للتجارة ("الشركة" أو "المصدر") بدايةً كمؤسسة فردية بموجب السجل التجاري رقم (١٠١٠١٥٥٤٥٤) وتاريخ ١٤٢٠/٠٦/٠٨ (الموافق ١٩٩٩/٠٩/١٩ م) الصادر بمدينة الرياض، تحت اسم مؤسسة أفق الحاسوب للتجارة وبرأس مال قدره (١٠٠,٠٠٠) مائة ألف ريال سعودي يملكها سليمان إبراهيم علي اللحيان بشكل كامل، وبموجب عقد التأسيس الصادر بمدينة الرياض بتاريخ ١٤٣٦/٠٢/٠٩ هـ (الموافق ٢٠١٤/١٢/٠١ م) تحولت مؤسسة أفق الحاسوب للتجارة إلى شركة ذات مسؤولية محدودة بإسم شركة أفق الحاسوب للتجارة وتم إضافة شريك ليصبح الملاك هم: الأستاذ/ سليمان إبراهيم اللحيان، والأستاذ / حمد إبراهيم علي اللحيان يملكون بالمناصفة رأس مال الشركة البالغ (١٠٠,٠٠٠) مائة ألف ريال سعودي مقسمة إلى (١٠٠) مائة حصة متساوية القيمة قيمة كل حصة (١٠٠٠) ألف ريال سعودي دون تغيير الأسم التجاري، وبموجب قرار الشركاء بتاريخ ١٤٤١/٠٦/٢٩ هـ (الموافق ٢٠٢٠/٠٢/٢٤ م) تمت الموافقة على تحويل الشركة إلى شركة مساهمة مغلقة وتعديل الإسم التجاري للشركة من شركة أفق الحاسوب للتجارة إلى شركة الحاسوب للتجارة، وتنازل الشريك سليمان إبراهيم علي اللحيان بحصته البالغة ٥٠٪ كاملة إلى الشريك الجديد الأستاذ / عبدالكريم إبراهيم علي اللحيان، وزيادة رأس مال الشركة ليصبح (١٤,٠٠٠,٠٠٠) أربعة عشر مليون ريال سعودي مقسم إلى (١,٤٠٠,٠٠٠) مليون وأربعمئة ألف سهم القيمة الأسمية للسهم الواحد منها (١٠) عشرة ريالات سعودية، وكلها أسهم عادية من فئة واحدة، وتم استيفاء الزيادة عن طريق تحويل مبلغ (١٣,٩٠٠,٠٠٠) ثلاثة عشر مليون وتسعمائة ألف ريال سعودي ريال سعودي من حساب جاري الشركاء إلى رأس المال، وبموجب القرار الوزاري رقم ٣٤٤ بتاريخ ١٤٤١/٠٧/٠٨ (الموافق ٢٠٢٠/٠٣/٠٣ م) الصادر من وزارة التجارة تم الموافقة على تحويل الشركة إلى شركة مساهمة مغلقة.

يبلغ رأس مال الشركة الحالي أربعة عشر مليون ريال سعودي (١٤,٠٠٠,٠٠٠) مقسم إلى مليون وأربعمئة ألف سهم (١,٤٠٠,٠٠٠) القيمة الأسمية للسهم الواحد منها (١٠) عشرة ريالات سعودية، وكلها أسهم عادية من فئة واحدة، ولا يعطي أي مساهم أي حقوق تفضيلية، ويحق لكل مساهم ("المساهم") أيضاً كان عدد أسهمه حضور اجتماعات الجمعية العامة للمساهمين ("الجمعية العامة") والتصويت فيها.

٢-٣ أبرز التطورات منذ تأسيس الشركة في هيكل رأسمالها

يبين الجدول التالي تفاصيل أبرز تطورات الشركة منذ تأسيسها وحتى تاريخ هذه النشرة.

الجدول رقم (٢): بيان تطورات الشركة منذ تأسيسها

العام	الحدث
١٩٩٩ م	تم تأسيس مؤسسة فردية بالأسم التجاري مؤسسة أفق الحاسوب للتجارة برأس مال ١٠٠ ألف ريال سعودي يملكها الأستاذ/ سليمان إبراهيم اللحيان.
٢٠١٤ م	تم تحويل المؤسسة إلى شركة ذات مسؤولية محدودة وإضافة شريك ليصبح الملاك هم: الأستاذ/ سليمان إبراهيم اللحيان، والأستاذ / حمد إبراهيم علي اللحيان يملكون بالمناصفة رأس مال الشركة البالغ ١٠٠ ألف ريال سعودي.
٢٠٢٠ م	بموجب قرار الشركاء بتاريخ ١٤٤١/٠٦/٢٩ هـ (الموافق ٢٠٢٠/٠٢/٢٤ م) تمت الموافقة على تحويل الشركة إلى شركة مساهمة مغلقة وتعديل الإسم التجاري للشركة من شركة أفق الحاسوب للتجارة إلى شركة الحاسوب للتجارة، وتنازل الشريك سليمان إبراهيم علي اللحيان بحصته البالغة ٥٠٪ كاملة إلى الشريك الجديد الأستاذ / عبدالكريم إبراهيم علي اللحيان، وزيادة رأس مال الشركة ليصبح (١٤,٠٠٠,٠٠٠) أربعة عشر مليون ريال سعودي مقسم إلى (١,٤٠٠,٠٠٠) مليون وأربعمئة ألف سهم القيمة الأسمية للسهم الواحد منها (١٠) عشرة ريالات سعودية.

٣-٣ الطبيعة العامة لأعمال الشركة

تقدم الشركة حلول وخدمات متكاملة وشاملة في مجال تجارة الجملة والتجزئة والصيانة بالحاسب الآلي حيث تقدم الدعم والحلول والخدمات لتقنية المعلومات والاتصالات بما في ذلك، أنظمة تشغيل، والاستشارات الفنية، والتوريد، والتنفيذ، والبرامج، والدعم والصيانة، بالإضافة إلى أجهزة الحاسب الآلي المكتبية والشخصية واكسسواراتها. ويشمل ذلك خدمات التسويق للغير، البيع بالجملة والتجزئة، تمديد شبكات الحاسب الآلي وصيانتها، الأعمال الإلكترونية، والحلول والبرمجيات حيث تمتلك الشركة معارض تجارية في عدد من المناطق بالمملكة العربية السعودية يتم البيع من خلالها بالجملة في كل من: جدة، الرياض، تبوك، جيزان، خميس مشيط، القصيم، الخبر، بالإضافة إلى التسوق الإلكتروني من خلال موقع الشركة.

وتتابع الشركة بانتظام التقنيات الجديدة وشرائح القطاع واتجاهات السوق في قطاع تجارة الجملة والتجزئة والصيانة بمجال الحاسب الآلي. وتتمتع الشركة بالقدرة على تقديم مقترحات ذات قيمة مضافة أكبر عملائها لتحقيق كفاءة تنفيذ الأعمال وتخفيض التكاليف، وذلك من خلال العمل بشكل وثيق مع عملائها.

ويتمثل النشاط الرئيسي الحالي حسب السجل التجاري للشركة في البيع بالجملة للحواسيب ومستلزماتها، يشمل (بيع الطابعات وأحبارها)، البيع بالجملة للبرمجيات ويشمل الإستيراد، البيع بالتجزئة للحواسيب وملحقاتها يشمل (الطابعات وأحبارها)، إصلاح وصيانة الحواسيب الشخصية والمحمولة (بجميع أنواعها وأحجامها)، إصلاح وصيانة الطابعات والمساحات الضوئية، إصلاح وصيانة الشاشات، لوحة المفاتيح، الفأرة، وغيرها من ملحقات مشابهة.

تزالو الشركة أعمالها في الرياض من خلال مقرها الرئيسي، وتحظى بوجود محلي واسع يمتد إلى المناطق الغربية والشرقية والجنوبية من خلال معارضها الإقليمية في جدة والخبر، والرياض، تبوك، خميس مشيط، جيزان، والقصيم وتتركز أعمالها في السوق السعودية وليس لديها أي شركات تابعة أو أصول جوهرية خارج المملكة. وتشتمل محفظة عملاء الشركة على العديد من شركات القطاع الخاص والأفراد وبعض الجهات شبه الحكومية.

وتتمثل أغراض الشركة وفقاً لنظامها الأساسي بما يلي:

- تجارة الجملة والتجزئة في الحاسب الآلي والآلات والأجهزة المكتبية والطابعات وماكينات التصوير والأخبار ومستلزماتها والمعدات والأجهزة الطبية وصيانة وتشغيل الحاسب الآلي والآلات والأجهزة المكتبية والمعدات والأجهزة الطبية وأجهزة الميكروفيلم والأجهزة الإلكترونية والكهربائية وأنظمة وكاميرات وأجهزة المراقبة وقطع غيارها والأدوات والأجهزة الدعائية وصيانتها.
- تمديد شبكات الحاسب الآلي وصيانتها والأعمال الإلكترونية.
- خدمات التسويق للغير.
- الوكالات التجارية.
- البرمجيات.
- التجارة.
- تقنية المعلومات.
- النقل والتخزين والتبريد.

وتمارس الشركة أنشطتها وفق الأنظمة المتبعة وبعد الحصول على التراخيص اللازمة من الجهات المختصة إن وجدت.

يتمثل نشاط الشركة الحالي في تجارة الجملة والتجزئة في الحاسب الآلي والآلات والأجهزة المكتبية والطابعات وماكينات التصوير والأخبار ومستلزماتها وصيانة وتشغيل الحاسب الآلي.

لا توجد للشركة نشاط تجاري خارج المملكة ولا تملك أية أصول خارجها حتى تاريخ هذه النشرة.

لا توجد لدى شركة الحاسوب للتجارة خطة حالية بإضافة أي نشاطات أو منتجات جديدة حتى تاريخ هذه النشرة.

كما يؤكد أعضاء مجلس الإدارة بأنه لم يحدث أي انقطاع خلال ١٢ شهراً في أعمالها يمكن أن يؤثر أو يكون قد أثر تأثيراً ملحوظاً في الوضع المالي للشركة.

٤-٣ نموذج عمل الشركة

١-٤-٣ مقدمة

تقدم الشركة حلول وخدمات متكاملة وشاملة في مجال تجارة الجملة والتجزئة والصيانة بالحاسب الآلي في المملكة العربية السعودية، وتقدم الشركة خدماتها من خلال مقرها الرئيسي، وتحظى الشركة بوجود محلي واسع يمتد إلى المناطق الغربية والشرقية والجنوبية والوسطى من خلال معارضها الإقليمية في جدة والخبر، والرياض، تبوك، خميس مشيط، جيزان، والقصيم وتتركز أعمالها في السوق السعودية وليس لديها أي شركات تابعة أو أصول جوهرية خارج المملكة. وتشتمل محفظة عملاء الشركة على العديد من شركات القطاع الخاص والأفراد وبعض الجهات شبه الحكومية. ترتبط الشركة بعلاقة قوية مع مورديها حيث تقوم بشراء جميع منتجاتها من أجهزة حاسب آلي (المحمول، المكتبي) والأخبار والطابعات وأكسسوارات أجهزة الحاسب الآلي وتقوم بعرض منتجاتها من خلال معارضها التجارية وموقعها الإلكتروني. وتدير الشركة أعمالها من خلال إدارتها في مدينة الرياض حسب موقعها بالسجل التجاري في شارع العليا - عمارة النملة مكتب رقم ١١.

تمارس الشركة وتبني أعلى معايير الجودة والالتزام بتقديم أفضل الخدمات وتنمية وتطوير موظفيها للوصول إلى كسب ثقة عملائها، وتعتمد الشركة في معاملاتها على الدفع المباشر بناءً على أوامر الشراء.

٢-٤-٣ منتجات وخدمات الشركة

يتمثل نشاط الشركة الحالي على تجارة الجملة والتجزئة في أجهزة الحاسب الآلي وملحقاتها وهي كالتالي:

- الحاسب الآلي بأنواعه (المحمول، الشخصي).
- الطابعات.
- الماسحة الضوئية.
- الأخبار.
- سماعات الرأس.
- مكبرات الصوت.
- لوحة المفاتيح.

- شاشات الحاسب الآلي.
- أنظمة تشغيل.
- ذاكرة التخزين للحاسب الآلي.
- الخادم.
- تمديد شبكات الحاسب الآلي وصيانتها.

٣-٤-٣ التراخيص والشهادات الحكومية

يوضح الجدول التالي كما في تاريخ هذه النشرة التراخيص والشهادات الحكومية التي حصلت عليها الشركة لتمكينها من القيام بعملياتها، وهي كما يلي:

الجدول رقم (٣): التراخيص والشهادات الحكومية

التاريخ / الشهادة / الترخيص	صاحب الترخيص	رقم الترخيص أو الشهادة	الجهة المصدرة	تاريخ الإصدار	تاريخ الإنتهاء
السجل التجاري	شركة الحاسوب للتجارة	١٠١٠١٥٥٤٥٤	وزارة التجارة	١٤٢٠/٠٦/٠٨ هـ (الموافق ١٩٩٩/٠٩/١٩ م)	١٤٤٧/٠٢/١٩ هـ (الموافق ٢٠٢٥/٠٨/١٤ م)
شهادة تسجيل فرع	فرع شركة الحاسوب للتجارة	١٠١٠١٧٠٠٣٣	وزارة التجارة	١٤٢٢/٠٧/١٥ هـ (الموافق ٢٠٠١/١٠/٠٣ م)	١٤٤٧/٠٣/٢٣ هـ (الموافق ٢٠٢٥/٠٩/١٦ م)
شهادة تسجيل فرع	فرع شركة الحاسوب للتجارة	٣٥٥٠٠٢٦٣٥٢	وزارة التجارة	١٤٣٢/٠٢/٢١ هـ (الموافق ٢٠١١/٠١/٢٧ م)	١٤٤٤/٠٣/٢٣ هـ (الموافق ٢٠٢٢/١٠/١٩ م)
شهادة الزكاة والدخل	شركة الحاسوب للتجارة	١١١٠٦٦١٢٠٩	الهيئة العامة للزكاة والدخل	١٤٤٢/٠٨/١٢ هـ (الموافق ٢٠٢١/٠٣/٢٦ م)	١٤٤٣/٠٩/٢٩ هـ (الموافق ٢٠٢٢/٠٤/٣٠ م)
شهادة السعودية	شركة الحاسوب للتجارة	٢٠٠٠٢١٠٥٠١٥٠٠٥	وزارة الموارد البشرية والتنمية الاجتماعية	١٤٤٢/١٠/١٨ هـ (الموافق ٢٠٢١/٠٥/٣٠ م)	١٤٤٣/٠١/٢٢ هـ (الموافق ٢٠٢١/٠٨/٣١ م)
شهادة اشتراك في التأمينات الاجتماعية	شركة الحاسوب للتجارة	٣٨٩٣٧٨٠٧	المؤسسة العامة للتأمينات الاجتماعية	١٤٤٢/١٠/١٨ هـ (الموافق ٢٠٢١/٠٥/٣٠ م)	١٤٤٢/١١/١٨ هـ (الموافق ٢٠٢١/٠٦/٢٨ م)
شهادة عضوية في الغرفة التجارية	شركة الحاسوب للتجارة	١٠١٠٠٠٩٦٧٨٧	غرفة الرياض	١٤٤١/١٢/٠١ هـ (الموافق ٢٠٢٠/٠٧/٢٢ م)	١٤٤٧/٠٢/١٨ هـ (الموافق ٢٠٢٥/٠٨/١٣ م)
شهادة المحتوى المحلي	شركة الحاسوب للتجارة	M١٠٠٤٤٣	هيئة المحتوى المحلي والمشتريات الحكومية	١٤٤٢/١١/٠٥ هـ (الموافق ٢٠٢١/٠٦/١٥ م)	١٤٤٤/١٢/٢٥ هـ (الموافق ٢٠٢٣/٠٧/١٤ م)
شهادة السلامة	شركة الحاسوب للتجارة	١٠٠٠٦٦٢٩٥٧	المديرية العامة للدفاع المدني	١٤٤٢/٠٥/٢٨ هـ (الموافق ٢٠٢١/٠١/١٢ م)	١٤٤٣/٠٥/٢٨ هـ (الموافق ٢٠٢٢/٠١/٠٢ م)

المصدر: إدارة الشركة

٤-٤-٣ مبيعات الشركة حسب المنتجات

سجلت الشركة نمواً في المبيعات في نهاية العام ٢٠٢٠م، حيث بلغ ذلك المعدل حوالي (٢٢٪) مقارنة بالعام ٢٠١٩م بإجمالي مبيعات للعام ٢٠٢٠م حوالي ٢٥٥,٤ مليون ريال سعودي مقارنة بالعام ٢٠١٩م حيث حققت الشركة مبيعات ٢٠٩ مليون ريال سعودي. وارتفعت المبيعات نتيجة الطلب العالي على منتجات الشركة، ويرتبط هذا الارتفاع بالمبيعات التي تحققت من منتج أجهزة الكمبيوتر المحمول حيث بلغت المبيعات ١٠٧,٥ مليون ريال سعودي وما نسبته من المبيعات حوالي ٤٢٪ مقارنة بالعام ٢٠١٩م حققت الشركة من مبيعات أجهزة الكمبيوتر المحمول حوالي ٦٤,٤ مليون ريال سعودي بنسبة من المبيعات ٣١٪، يلي ذلك المنتج بالإرتفاع أجهزة الكمبيوتر المكتبي حيث بلغت المبيعات ٦٣,٦ مليون ريال سعودي وبنسبة من المبيعات حوالي ٢٥٪ مقارنة بالعام ٢٠١٩م حققت الشركة من مبيعات أجهزة الكمبيوتر المكتبي حوالي ٤٦,٦ مليون ريال سعودي بنسبة من المبيعات ٢٢٪. في حين بلغ إجمالي المبيعات في نهاية فترة الستة أشهر المنتهية في ٣٠ يونيو ٢٠٢١م حوالي ١١٠,٢ مليون ريال بإنخفاض بالنمو قدره (٨٪) مقارنة بنفس الفترة حيث بلغت المبيعات في نهاية فترة الستة أشهر المنتهية في ٣٠ يونيو ٢٠٢٠م حوالي ١٢١ مليون ريال سعودي، وانخفضت المبيعات نتيجة انخفاض الطلب على منتجات الشركة في فترة الستة أشهر المنتهية في ٣٠ يونيو ٢٠٢١م مقارنة بالفترة المنتهية في ٣٠ يونيو ٢٠٢٠م، نتيجة انخفاض مبيعات منتج أجهزة الكمبيوتر المحمول حيث بلغت حوالي ٣١,٧ مليون ريال سعودي وتمثل ما نسبته ٢٩٪ من إجمالي المبيعات مقارنة بنفس الفترة المنتهية في ٣٠ يونيو ٢٠٢٠م حققت الشركة مبيعات من هذا المنتج بلغت حوالي ٥٢,٧ مليون ريال سعودي وتمثل ما نسبته ٤٤٪ من إجمالي المبيعات، هذا وانخفضت مبيعات منتج أجهزة الكمبيوتر المكتبي في نهاية فترة الستة أشهر المنتهية في ٣٠ يونيو ٢٠٢١م حيث بلغت حوالي ٢٣,٤ مليون ريال سعودي وتمثل ما نسبته ٢١٪ من إجمالي المبيعات مقارنة بنفس الفترة المنتهية في ٣٠ يونيو ٢٠٢٠م حققت الشركة مبيعات من هذا المنتج بلغت حوالي ٣٠,٦ مليون ريال سعودي وتمثل ما نسبته ٢٥٪ من إجمالي المبيعات، في حين ارتفعت مبيعات منتج الطابعات خلال فترة الستة أشهر المنتهية في ٣٠ يونيو ٢٠٢١م حيث بلغت حوالي ٣١,١ مليون ريال سعودي مقارنة بنفس الفترة المنتهية في ٣٠ يونيو ٢٠٢٠م حققت الشركة مبيعات من هذا المنتج بلغت حوالي ١١,٦ مليون ريال سعودي وتمثل ما نسبته ١٠٪ من إجمالي المبيعات. والجدول ادناه يوضح تفاصيل مبيعات الشركة حسب منتجاتها ونسبتها من إجمالي المبيعات للأعوام ٢٠١٩م و٢٠٢٠م على التوالي بالإضافة إلى المعلومات المالية لفترة الستة أشهر المنتهية في ٣٠ يونيو ٢٠٢١م و٣٠ يونيو ٢٠٢٠م:

الجدول رقم (٤): إيرادات الشركة حسب المنتج

المنتج (جميع المبالغ بالريال السعودي)	نسبة من المبيعات عام ٢٠١٩م	نسبة من المبيعات عام ٢٠٢٠م	نسبة من المبيعات عام ٢٠٢٠م	نسبة من المبيعات عام ٢٠٢٠م	نسبة من المبيعات عام ٢٠٢٠م	نسبة من المبيعات عام ٢٠٢٠م	نسبة من المبيعات عام ٢٠٢٠م
جهاز كمبيوتر محمول	٦٤,٣٨٣,٥٤٠	٣١٪	١٠٧,٥٥٠,٥١٠	٤٢٪	٣١,٧١٧,٧٨٩	٢٩٪	٥٢,٦٩٥,١٢٩
جهاز كمبيوتر مكتبي	٤٦,٥٦٥,٣١٠	٢٢٪	٦٣,٥٨٥,٣٣٠	٢٥٪	٢٣,٤٤١,٧٣٣	٢١٪	٣٠,٥٩١,٩٤٢
شاشات	٦,٧٧٨,٧٠٣	٣٪	٧,٠٠٩,٥٤٨	٣٪	٤,٤٠٩,٦٠٤	٤٪	٣,٠٢٢,٢٨٠
طابعات	٢٨,٣٣٠,١٨٢	١٤٪	٣٠,٢٤٦,٧٨٤	١٢٪	٣١,٠٧٢,٧٤٢	٢٨٪	١١,٦٣٥,٤٥١
حبر سائل	٢٢,٠٢٠,٢٥٦	١١٪	١٦,٥٤٢,٦٦٦	٦٪	٤,٩٢٠,٧٧٧	٤٪	٩,٣٤٨,٥٦٢
حبر مسحوق	٢٤,٢٥٢,٩٦٣	١٢٪	١٣,٦٧٥,٢٧٥	٥٪	٦,٠٤٠,٤٢٠	٥٪	٨,٢٤٢,٣٩٤
ماسح ضوئي (مسكانر)	٣,٧٧٢,٣٥٠	٢٪	٢,٤٣٦,٩٥٧	١٪	١,٠١٥,٨٤٧	٢٪	١,١٩٧,٤٨٨
اكسسوارات أجهزة الحاسب الآلي	١٢,٦٢٤,٧٥٥	٦٪	١٤,٣٢٦,٧٩٧	٦٪	٧,٥٦٤,٢٦٥	٧٪	٤,٠٠٨,٣٤١
الإجمالي	٢٠٨,٧٢٨,٠٥٩	١٠٠٪	٢٥٥,٣٧٣,٨٦٨	١٠٠٪	١١٠,١٨٣,١٧٥	١٠٠٪	١٢٠,٧٤١,٥٨٨

المصدر: الشركة

٥-٤-٣ تصدير المنتجات

تقدم الشركة خدمات التصدير لمنتجاتها لعدد من عملائها في دولة الإمارات العربية المتحدة وتحديداً في مدينة دبي حيث بلغ إجمالي مبيعات التصدير في العام ٢٠٢٠م حوالي ١٧,٩١٥,٨١٤ ريال سعودي وتمثل ما نسبته من إجمالي مبيعات للعام ٢٠٢٠م حوالي ٧٪. كما بلغ إجمالي مبيعات التصدير في العام ٢٠١٩م حوالي ٢,٨٤١,٧٥٠ ريال سعودي وتمثل ما نسبته من إجمالي مبيعات للعام ٢٠١٩م حوالي ١,٣٦٪، وجميع عملائها شركات تعمل في القطاع الخاص، وتعتمد الشركة في التعامل مع عملائها الخارجيين على أساس أوامر شراء والدفع مباشرة من خلال التواصل مع الإدارة العامة للشركة بالرياض. هذا ويتم تحميل العملاء من خارج المملكة جميع تكاليف الشحن والنقل عند إصدار أي فاتورة بيع، وهذه المبيعات تدخل ضمن مبيعات الجملة. هذا وارتفعت مبيعات التصدير في نهاية فترة الستة أشهر المنتهية في ٣٠ يونيو ٢٠٢١م بمعدل نمو (١٠١٪) وإجمالي مبيعات تصدير ١٤,٥ مليون ريال سعودي وتمثل ما نسبته ١٣,٢٪ من إجمالي المبيعات، مقارنة بنفس الفترة حيث حققت الشركة مبيعات في نهاية ٣٠ يونيو ٢٠٢٠م حوالي ٧,٥ مليون ريال سعودي وما نسبته ٦٪ من إجمالي المبيعات كما في ٣٠ يونيو ٢٠٢٠م.

٦-٤-٣ عملاء الشركة

• وصف العملاء:

نظراً لأن الشركة تعمل في قطاع تجارة الجملة والتجزئة في أجهزة الحاسب الآلي، وحيث أنها تقدم خدماتها من خلال مقرها الرئيسي بمدينة الرياض بالإضافة إلى معارض البيع في مختلف مناطق المملكة العربية السعودية وموقعها الإلكتروني، تقوم الشركة بتصنيف عملائها إلى عملاء الجملة والتجزئة حيث أن عملائها يستمرون بالزيادة بشكل سنوي حيث بلغ إجمالي عدد العملاء للفترة المنتهية في ٣١ ديسمبر ٢٠٢٠م حوالي ٣٦٢ عميل وتقوم العلاقة مع العملاء على أساس أوامر وطلبات شراء مباشرة. هذا وبلغ إجمالي عدد العملاء في نهاية فترة الستة أشهر المنتهية في ٣٠ يونيو ٢٠٢١م حوالي ٢٣٠ عميل.

وكما في نهاية العام ٢٠٢٠م و٢٠١٩م على التوالي، بلغ مبيعات عملاء الجملة حوالي ٢٣٤,٥ مليون ريال سعودي بنسبة من إجمالي المبيعات ٩١.٨٪ وفي العام ٢٠١٩م حوالي ١٨٤ مليون ريال سعودي بنسبة من إجمالي المبيعات ٨٨٪، في حين بلغت مبيعات عملاء التجزئة في نهاية العام ٢٠٢٠م حوالي ٢٠,٩ مليون ريال سعودي بنسبة من إجمالي المبيعات ٨.٢٪ وفي العام ٢٠١٩م حوالي ٢٤,٧ مليون ريال سعودي بنسبة من إجمالي المبيعات ١١.٨٪، وبالإشارة إلى المعلومات المالية للفترة المنتهية في ٣٠ يونيو ٢٠٢١م و٣٠ يونيو ٢٠٢٠م في الجدول أدناه ارتفعت مبيعات الجملة لتصل إلى ٩٣,٥ مليون ريال سعودي كما في ٣٠ يونيو ٢٠٢١م مقارنة بمبيعات ٩٢,٤ مليون ريال سعودي كما في ٣٠ يونيو ٢٠٢٠م على التوالي، في حين انخفضت مبيعات التجزئة محققة في ٣٠ يونيو ٢٠٢١م بمبيعات ١٧ مليون ريال سعودي مقارنة في ٣٠ يونيو ٢٠٢٠م حققت الشركة ٢٨,٤ مليون ريال سعودي. كما في نهاية فترة الستة أشهر المنتهية في ٣٠ يونيو ٢٠٢١م لم تسجل الشركة أي إيرادات من خلال موقعها الإلكتروني، والجدول التالي يوضح مبيعات الشركة حسب تصنيف العملاء كما يلي:

الجدول رقم (٥): تصنيف عملاء الشركة

العميل	المبيعات خلال العام ٢٠١٩م (ريال سعودي)	نسبة من إجمالي المبيعات لعام ٢٠١٩م	المبيعات خلال العام ٢٠٢٠م (ريال سعودي)	نسبة من إجمالي المبيعات لعام ٢٠٢٠م	المبيعات كما في ٣٠ يونيو ٢٠٢١م (ريال سعودي)	نسبة من إجمالي المبيعات	المبيعات كما في ٣٠ يونيو ٢٠٢٠م (ريال سعودي)	نسبة من إجمالي المبيعات
عملاء الجملة	١٨٤,٠٦٠,٨١٧	٨٨.١٨٪	٢٣٤,٤٦٧,٥٣٧	٩١.٨١٪	٩٣,٥١٣,٥٥٣.٧٦	٨٥٪	٩٢,٣٦٦,٧٢٨.٢٦	٧٦٪
عملاء التجزئة	٢٤,٦٦٧,٢٤٢	١١.٨٢٪	٢٠,٩٠٦,٣٣١	٨.١٩٪	١٦,٦٦٩,٦٢١.٤٥	١٥٪	٢٨,٣٧٤,٨٥٩.٤٣	٢٤٪
الإجمالي	٢٠٨,٧٢٨,٠٥٩	١٠٠٪	٢٥٥,٣٧٣,٨٦٨	١٠٠٪	١١٠,١٨٣,١٧٥	١٠٠٪	١٢٠,٧٤١,٥٨٨	١٠٠٪

المصدر: إدارة الشركة

• كبار عملاء الشركة:

تعتمد مبيعات الشركة على عدد من العملاء وتقوم العلاقة على أساس أوامر وطلبات شراء مباشرة، يمثل أكبر ستة (٦) عملاء في نهاية العام ٢٠٢٠م ما نسبته (١٥.٤٥٪) من إجمالي المبيعات مقارنة في نهاية العام ٢٠١٩م بلغ نسبة أكبر (٦) عملاء ما نسبته (١٢.٩٤٪)، وكما في نهاية ٣٠ يونيو ٢٠٢١م بلغ نسبة أكبر (٦) عملاء ما نسبته (٨.٧٥٪) من إجمالي المبيعات مقارنة بنفس الفترة من العام الماضي بلغ نسبة أكبر (٦) عملاء كما في ٣٠ يونيو ٢٠٢٠م ما نسبته (٩.١٥٪) من إجمالي المبيعات. والجدول التالي يوضح مبيعات أكبر (٦) عملاء للشركة ونسبتهم من إجمالي المبيعات كما يلي:

الجدول رقم (٦): كبار عملاء الشركة للأعوام ٢٠١٩م و٢٠٢٠م والفترة المنتهية في ٣٠ يونيو ٢٠٢١م و٣٠ يونيو ٢٠٢٠م

كبار العملاء للعام ٢٠١٩م	المبيعات خلال العام ٢٠١٩م (ريال سعودي)	نسبة من إجمالي المبيعات
شركة النخبة للأحبار	٥,٤٠١,٠٧٤	٢.٥٩٪
شركة زيرون كمبيوتر	٥,٨٤٠,٣٤٤	٢.٨٠٪
مؤسسة عبدالله الشهري	٦,٤٠٤,٦٥٣	٣.٠٧٪
مؤسسة سند العروبة للتجارة	٢,٤٣٧,٩١٧	١.١٧٪
شركة العثمان للتجارة	٥,٠٢٧,٥٧٠	٢.٤١٪
شركة الإختصاصي لخدمات الحاسب الآلي	١,٨٨٨,٠٧٧	٠.٩٠٪
الإجمالي	٢٦,٩٩٩,٦٣٥	١٢.٩٤٪

المصدر: إدارة الشركة

نسبة من إجمالي المبيعات	المبيعات خلال العام ٢٠٢٠ م (ريال سعودي)	كبار العملاء للعام ٢٠٢٠ م
٪٣.٢٦	٨,٣٢٤,٣٠٨	شركة أرض الغدير
٪٣.١٢	٧,٩٧٧,٣٧٧	شركة النخبة للأحبار
٪٣.١١	٧,٩٣١,٧٩٨	شركة صائب للكمبيوترات
٪٢.٣٦	٦,٠١٩,٩٨٧	شركة الشتاء والصيف
٪٢.٠٠	٥,١٠٥,٨٨٢	مؤسسة عبدالله الشهري
٪١.٦٠	٤,٠٩٤,١٦٢	شركة نون للتجارة الإلكترونية
٪١٥.٤٥	٣٩,٤٥٣,٥١٤	الإجمالي

المصدر: إدارة الشركة

نسبة من إجمالي المبيعات	المبيعات للفترة المنتهية في ٣٠ يونيو ٢٠٢١ م (ريال سعودي)	كبار العملاء للفترة المنتهية في ٣٠ يونيو ٢٠٢١ م
٪١.٤٣	١,٥٧٩,٢٧٨	شركة الدرب الساطع للكمبيوتر والإنصالات
٪١.٤٧	١,٦١٥,٨١٠	مؤسسة عبدالله الشهري
٪٢.٤١	٢,٦٥٠,٢٣٠	شركة النخبة للأحبار
٪١.٠٤	١,١٤٩,٢٦٢	شركة الشتاء والصيف
٪٠.٩١	١,٠٠٣,٧٦٨	مؤسسة بصائر الحاسب الأمنية
٪١.٥٠	١,٦٥٤,٢٢٩	شركة مقلة للكمبيوتر
٪٨.٧٥	٩,٦٥٢,٥٧٧	الإجمالي

المصدر: إدارة الشركة

نسبة من إجمالي المبيعات	المبيعات للفترة المنتهية في ٣٠ يونيو ٢٠٢٠ م (ريال سعودي)	كبار العملاء للفترة المنتهية في ٣٠ يونيو ٢٠٢٠ م
٪٠.٩٥	١,١٤٧,٥١٨	مؤسسة سند العروبة للتجارة
٪١.٠٥	١,٢٦٢,٦١١	شركة فاست للكمبيوترات
٪١.٥١	١,٨٢٢,٥٥٨	شركة محمد عبدالرحمن بن خزيم التجارية
٪١.١٣	١,٣٦٦,٧٤٧	شركة الإختصاصي لخدمات الكمبيوتر
٪١.٣٢	١,٥٩٧,٥٤١	شركة بوابة نت للتجارة
٪٣.١٩	٣,٨٥٥,٩٣٨	شركة زيرو ون للكمبيوتر
٪٩.١٥	١١,٠٥٢,٩١٣	الإجمالي

المصدر: إدارة الشركة

٧-٤-٣ موردين الشركة

تعتمد الشركة في توريد منتجاتها على عدد من الموردين الرئيسيين مع الإشارة أن علاقتها مع مورديها تقوم على أساس أوامر وطلبات التوريد والشراء المباشر. ويمثل أكبر (٧) موردين للشركة ما نسبته (١٠٠٪) من إجمالي تكلفة المبيعات كما في نهاية العام ٢٠٢٠م و٢٠١٩م والفترة المنتهية في ٣٠ يونيو ٢٠٢١م على التوالي، وتمثل مشتريات بضاعة خلال الفترة تشمل: (أجهزة حاسب آلي مكتبي ومحمول، طابعات، أحبار، اكسسوارات أجهزة الحاسب الآلي) كما في السنة المالية المنتهية في ٣١ ديسمبر ٢٠٢٠م و٣١ ديسمبر ٢٠١٩م والفترة المنتهية في ٣٠ يونيو ٢٠٢١م على التوالي. والجدول التالي يوضح ذلك:

الجدول رقم (٧): موردين الشركة

المورد (جميع المبالغ بالريال السعودي)	طبيعة العلاقة	المشتريات خلال العام ٢٠١٩م (ريال سعودي)	نسبة من إجمالي تكلفة المبيعات لعام ٢٠١٩م	المشتريات خلال العام ٢٠٢٠م (ريال سعودي)	نسبة من إجمالي تكلفة المبيعات لعام ٢٠٢٠م	المشتريات خلال الفترة المنتهية في ٣٠ يونيو ٢٠٢١م (ريال سعودي)	نسبة من إجمالي تكلفة المبيعات لعام ٢٠٢٠م	المشتريات خلال الفترة المنتهية في ٣٠ يونيو ٢٠٢٠م (ريال سعودي)	نسبة من إجمالي تكلفة المبيعات لعام ٢٠٢٠م
شركة ريدنجتون العربية السعودية للتوزيع	شراء أحبار وطابعات وأجهزة كمبيوتر مكتبية ومحمولة	٦٥,٤٣٨,٣٠٩	٪٣٣.٧٨	٦٩,٢٣٣,٧٦٧	٪٢٩.٤٣	٣٣,٩٦٠,٥٤٨	٪٣٣.٩٣	٣٣,٧٦٩,٩٥٣	٪٣٠.١٤
شركة مترا كومبيوتر جروب	شراء طابعات وأجهزة كمبيوتر محمولة ومكتبية	٤٤,٦٩٢,٤٩٧	٪٢٣.٠٧	٥٤,٤٩٠,٩١٧	٪٢٣.١٦	٢١,٧٧٥,٣٠٨	٪٢١.٧٦	٢٢,٩٥١,٣٣٩	٪٢٠.٤٨
شركة ابتك السعودية العربية	شراء أجهزة كمبيوتر محمولة ومكتبية	٢٤,٥٦٩,١٦٣	٪١٢.٦٨	٣٥,٨٩٦,٢٢٤	٪١٥.٢٦	١٢,٠٤٤,٦٧٠	٪١٢.٠٤	١٩,٤٦٧,٥٧٣	٪١٧.٣٧
شركة لوجيكوم العربية السعودية	شراء أحبار وأجهزة كمبيوتر محمولة	٢١,٣٥٨,٦٦٢	٪١١.٠٢	٣٠,٧١٤,٤٢٤	٪١٣.٠٦	١٥,٠٤٥,٤٢٥	٪١٥.٠٣	١٧,١٣١,٣٥٧	٪١٥.٢٩
شركة عقليات للتقنية المحدودة	شراء أجهزة كمبيوتر محمولة ومكتبية	٢٤,٦٢٤,٩٩٢	٪١٢.٧١	٢٨,٥٣٣,٥٠١	٪١٢.١٣	١١,٦١٠,٠٤٠	٪١١.٦٠	٩,٨٠٨,٣٢١	٪٨.٧٥
شركة الموجة للتجارة	شراء أحبار	١١,٤٤٩,٠٠٣	٪٥.٩١	١٠,٠٢٤,١٩٩	٪٤.٢٦	٣,٧٨١,٣٥٩	٪٣.٧٨	٥,٤٣٩,٦٧١	٪٤.٨٥
شركة سارية المحدودة	شراء أجهزة كمبيوتر محمولة	١,٦٠٤,٥٤٥	٪٠.٨٣	٦,٣٥٥,٩٦٠	٪٢.٧٠	١,٨٦٠,٧٩٨	٪١.٨٦	٣,٤٨٥,٢٦٠	٪٣.١١
الإجمالي		١٩٣,٧٣٧,١٧١		٢٣٥,٢٤٨,٩٩٢		١٠٠,٠٧٨,١٤٩		١١٢,٠٥٣,٤٧٤	

المصدر: الشركة

واستناداً على استراتيجية الشركة، تعتمد الشركة في توريد منتجاتها بالعمل مع موردين محليين الذين يقدمون أفضل الأسعار والخدمات والجودة ولبون متطلبها بشروط تنافسية، وتحفظ الشركة بقائمة بالموردين البديلين المؤهلين في جميع المجالات التي تخدمها، وذلك للحد من الاعتماد على أي من الموردين على وجه الخصوص. وتقوم الشركة بمراجعة اتفاقيات التوريد الخاصة بها مع أطراف خارجية على أساس سنوي لجميع الفئات.

٨-٤-٣ وثائق التأمين

الجدول رقم (٨): وثائق التأمين للشركة

اسم شركة التأمين	نوع التغطية التأمينية	الحد الأقصى للتغطية التأمينية	مدة السريان
شركة التعاونية للتأمين	الضمان الصحي التعاوني	حد المنفعة القصوى لكل شخص لمدة سنة بالوثيقة ٥٠٠,٠٠٠ ريال سعودي	من ٢٠١٣-٢٠٢١ حتى ٢٠٢٢-٢٠٢٣ م

المصدر: الشركة

٩-٤-٣ قائمة العقارات المستأجرة

يوضح الجدول أدناه جميع العقارات المستأجرة وهي كالتالي:

اسم المعرض	المؤجر	النشاط	المدينة	تاريخ بداية الإيجار	تاريخ نهاية الإيجار	مبلغ الإيجار (السنوي)
مكتب الإدارة - الرياض	شركة عبدالرحمن عبدالله الموسى	إداري	الرياض	٢٠٠٢/٠١/٠١ م	٢٠٢٣/١٢/٣١ م	٢٩,٨٠٠
معرض الرياض العليا	شركة تنمية العقار والسياحة	معرض بيع	الرياض	٢٠٠٢/٠١/٠١ م	٢٠٢٣/١٢/٣١ م	٩٦,٩٠٠
مستودع السلي ١٠٠٠ متر	عبدالكريم إبراهيم اللحيدان	مستودع	الرياض	٢٠٠٥/٠١/٠١ م	٢٠٢٣/١٢/٣١ م	١٥٠,٠٠٠
مستودع السلي ٥٠٠ متر	عبدالكريم إبراهيم اللحيدان	مستودع	الرياض	٢٠١٩/٠٨/٠١ م	٢٠٢٣/١٢/٣١ م	٧٥,٠٠٠
معرض تبوك	مؤسسة مرعي عايد مرعي المطيري	معرض بيع	تبوك	٢٠١٠/٠١/٠١ م	٢٠٢٣/١٢/٣١ م	١٢,٠٠٠
معرض جازان	محمد تركي القصيبي	معرض بيع	جازان	٢٠١٠/٠١/٠١ م	٢٠٢٣/١٢/٣١ م	٢٠,٠٠٠
معرض جده	عبدالرحمن حمد التويجري	معرض بيع	جده	٢٠٠٥/٠١/٠١ م	٢٠٢٣/١٢/٣١ م	٥٠,٠٠٠
معرض القصيم	عبدالله رويضان الرويضان	معرض بيع	القصيم	٢٠١٥/٠١/٠١ م	٢٠٢٣/١٢/٣١ م	٢٨,٠٠٠
معرض خميس مشيط	عبدالعزيز عيد القحطاني	معرض بيع	خميس مشيط	٢٠١١/٠١/٠١ م	٢٠٢٣/١٢/٣١ م	٦٠,٠٠٠
معرض خميس مشيط	عبدالعزيز عيد القحطاني	معرض بيع	خميس مشيط	٢٠١٨/٠١/٠١ م	٢٠٢٣/١٢/٣١ م	١٦,٨٧٥
معرض الخبر	شركة سعيد محمد بن زقر	معرض بيع	الخبر	٢٠٠٤/٠١/٠١ م	٢٠٢٣/١٢/٣١ م	٥٥,٠٠٠

المصدر: الشركة

وحتى تاريخ هذه النشرة لا يوجد أي عقارات مملوكة لدى الشركة، وفيما يلي توضيح لشروط عقود إيجار العقارات المذكورة في الجدول أعلاه:

- يجب على الشركة الإلتزام بجميع الشروط والإلتزامات المحددة في العقد، وإلا يعتبر العقد لاغي ويحق للمستأجر سحب العقار دون أي تعويض في حال تم استخدام العقار في غير الإستخدام المحدد حسب العقد.
- التزم الشركة في الحصول على التراخيص اللازمة من البلدية والدفاع المدني وتأمين وسائل الأمن والسلامة.
- يحق للمستأجر سحب العقار دون اعتراض في حال عدم القيام بسداد الإيجار خلال ٣ أشهر من تاريخ الإستحقاق.
- يحق للمستأجر إعادة النظر في تقدير قيمة الإيجار السنوي متى ما رأى ذلك مع إشعار المؤجر.
- لا يجوز للشركة تأجير أي من العقارات المستأجرة للغير (من الباطن).
- يحق للمستأجر إلغاء العقد إذا أخلت الشركة بأي من مواد العقد وشروطه ولم تقم الشركة بتصحيح الوضع خلال (٣٠) يوماً.
- يتم تجديد جميع العقود بشكل سنوي ويتم التجديد تلقائياً في حال عدم وجود أي اعتراض وفي حال عدم الرغبة بتجديد العقد يتم إشعار المستأجر خلال (٤٥) يوماً بعدم الرغبة بالتجديد.

٥-٣ التطورات الرئيسية لرأس مال الشركة

• مؤسسة فردية:

بتاريخ ١٤٢٠/٠٦/٠٨ هـ (الموافق ١٩٩٩/٠٩/١٩ م)، تأسست شركة الحاسوب للتجارة ("الشركة" أو "المصدر") كمؤسسة فردية بموجب السجل التجاري رقم (١٠١٠١٥٥٤٥٤)، بإسم مؤسسة أفق الحاسوب للتجارة ورأس مال قدره (١٠٠,٠٠٠) مائة ألف ريال سعودي.

• شركة ذات مسؤولية محدودة:

بتاريخ ١٤٣٦/٠٢/٠٩ هـ (الموافق ٢٠١٤/١٢/٠١ م) وبموجب عقد التأسيس الصادر بمدينة الرياض، تحولت مؤسسة أفق الحاسوب للتجارة إلى شركة ذات مسؤولية محدودة بإسم شركة أفق الحاسوب للتجارة ورأس مال قدره (١٠٠,٠٠٠) مائة ألف ريال سعودي يملكها كل من:

الإجمالي	إجمالي الحصص		الأسم
	عدد الحصص	قيمة الحصص (ريال)	
٥٠,٠٠٠	٥٠	١,٠٠٠	سليمان ابراهيم علي اللحيان
٥٠,٠٠٠	٥٠	١,٠٠٠	حمد ابراهيم علي اللحيان
١٠٠,٠٠٠	١٠٠		الإجمالي

• شركة مساهمة مقفلة:

بتاريخ ١٤٤١/٠٦/٢٩ هـ (الموافق ٢٠٢٠/٠٢/٢٤ م)، وبموجب قرار الشركاء تمت الموافقة على تحويل الشركة إلى شركة مساهمة مقفلة وتعديل الإسم التجاري للشركة من شركة أفق الحاسوب للتجارة إلى شركة الحاسوب للتجارة، وتنازل الشرك سليمان ابراهيم علي اللحيان بحصته البالغة ٥٠٪ كاملة إلى الشريك الجديد الأستاذ / عبدالكريم ابراهيم علي اللحيان، وزيادة رأس مال الشركة ليصبح (١٤,٠٠٠,٠٠٠) أربعة عشر مليون ريال سعودي مقسم إلى (١,٤٠٠,٠٠٠) مليون وأربعمئة سهم القيمة الأسمية للسهم الواحد منها (١٠) عشرة ريال سعودي، وكلها أسهم عادية من فئة واحدة، وتم استيفاء الزيادة عن طريق تحويل مبلغ (١٣,٩٠٠,٠٠٠) ثلاثة عشر مليون وتسعمائة ألف ريال سعودي من حساب جاري الشركاء إلى رأس المال، وبموجب القرار الوزاري رقم ٣٤٤ بتاريخ ١٤٤١/٠٧/٠٨ هـ (الموافق ٢٠٢٠/٠٣/٠٣ م) الصادر من وزارة التجارة تم الموافقة على تحويل الشركة إلى شركة مساهمة مقفلة، ليصبح هيكل الملكية قبل الإدراج كالتالي:

إسم المساهم	الجنسية	عدد الأسهم قبل الطرح	نسبة الملكية قبل الطرح	عدد الأسهم بعد الطرح	نسبة الملكية بعد الطرح
حمد بن ابراهيم اللحيان	سعودي	٧٠,٠٠٠	٥٠٪	٥٦,٠٠٠	٤٠٪
عبدالكريم بن ابراهيم اللحيان	سعودي	٧٠,٠٠٠	٥٠٪	٥٦,٠٠٠	٤٠٪
الإجمالي		١,٤٠٠,٠٠٠	١٠٠٪	١,١٢٠,٠٠٠	٨٠٪

يبلغ رأس مال الشركة الحالي أربعة عشر مليون ريال سعودي (١٤,٠٠٠,٠٠٠) مقسم إلى مليون وأربعمئة سهم (١,٤٠٠,٠٠٠) القيمة الأسمية للسهم الواحد منها (١٠) عشرة ريال سعودي، وكلها أسهم عادية من فئة واحدة، ولا يعطي أي مساهم أي حقوق تفضيلية، ويحق لكل مساهم ("المساهم") أيًا كان عدد أسهمه حضور اجتماعات الجمعية العامة للمساهمين ("الجمعية العامة") والتصويت فيها.

٦-٣ السجلات التجارية للشركة

فرع شركة الحاسوب للتجارة

تأسس الفرع بموجب السجل التجاري رقم ١٠١٠١٧٠٠٣٣ بتاريخ ١٤٢٢/٠٧/١٥ هـ (الموافق ٢٠٠٣/١٠/٠٣ م)، حيث تم استئجار موقع للفرع في مدينة الرياض -حي العليا- طريق الملك فهد، ويمارس الفرع نشاط تركيب وتمديد شبكات الكمبيوتر والاتصالات، البيع بالتجزئة للمعدات السمعية والصوتية، بيع معدات وأجهزة سلكية ولاسلكية، أنشطة تصوير المستندات باستخدام الميكروفيلم.

أفق الحاسوب للتجارة

تأسس الفرع بموجب السجل التجاري رقم ٣٥٥٠٠٢٦٣٥٢ بتاريخ ١٤٣٢/٠٢/٢١ هـ (الموافق ٢٠١١/٠١/٢٧ م)، حيث تم استئجار موقع للفرع في مدينة تبوك -حي المهرجان- طريق الملك فهد، ويمارس الفرع نشاط بيع أجهزة الحاسب الآلي واكسسوارتها.

٧-٣ رؤية الشركة

تعزيز ثقة عملاء الشركة من خلال تقديم المنتجات والخدمات المميزة.

٨-٣ رسالة الشركة وإستراتيجيتها العامة

تسعى الشركة بأن تكون الرائدة في المملكة العربية السعودية ومنطقة الخليج عامة في مجال تجارة الجملة والتجزئة والصيانة بالحاسب الآلي وملحقاته والبرمجيات وأنظمة التشغيل بالإضافة إلى الأحبار والطابعات، ومن خلال أعمالها تسعى إلى تعزيز وكسب ثقة عملائها بتقديم المنتجات والخدمات المميزة وبأسعار تنافسية، كما وضعت خطط وأهداف مستقبلية تتواءم مع إستراتيجيتها ورؤيتها من أجل مواجهة التحديات المحتملة والتغيرات الاقتصادية من أجل تحقيق تطور ونمو والعائد للمساهمين.

وتستخدم الشركة معرفتها وابتكاراتها وخبرتها في مجال تجارة الجملة والتجزئة والصيانة بالحاسب الآلي لتقديم منتجات مصممة ومعدة حسب طلب عملائها من أجل تلبية احتياجات قطاعهم. على سبيل المثال، الطلب المتزايد على أجهزة الحاسب الآلي للطلاب والطالبات فيما يخص التعليم عن بعد، بالإضافة إلى تزايد الطلب في قطاع الأعمال نتيجة العمل عن بعد، وتأثير رؤية ٢٠٣٠ على قطاع الأعمال أيضاً وبالأخص تزايد عدد المنشأة الصغيرة والمتوسطة المستمر، وإحياء قطاعات بالسوق مثل الترفيه والسياحة وبالتالي توسع الشركات بهذه القطاعات وبالتالي تزايد طلب المنشآت بهذه القطاعات على أجهزة الحاسب الآلي وملحقاته والبرمجيات وصيانتها.

في الوقت الذي تولي فيه الشركة تقديراً كبيراً لشراكها مع الموردين الاستراتيجيين والعلاقات طويلة الأمد مع عملائها، وعلى الرغم من أن الطبيعة غير الحصرية لهذه الشراكات قد تؤدي لزيادة منافسي الشركة - وهو ما يعد أحد المخاطر - إلا أنها في الوقت ذاته تمنح الشركة مرونة أكبر في طرح منتجات وحلول مصممة وفقاً للمواصفات التي يشترطها العميل. وفي كثير من الأحيان قد يتطلب ذلك من الشركة شراء منتجات وخدمات من مورديها غير الاستراتيجيين.

وعليه تنتهج الشركة استراتيجية العمل التالية:

- تعزيز نطاق المنتجات الحالية والبحث باستمرار عن منتجات جديدة ذات ربحية عالية.
- توطيد العلاقة مع العملاء الحاليين وذلك من خلال تلبية طلباتهم والحفاظ على أعلى معايير الجودة.
- زيادة المنتجات الحالية وإضافة منتجات جديدة.
- تحسين العمليات التشغيلية من خلال ترشيد التكاليف ورفع كفاءة العمليات.
- الخبرة في إطلاق منتجات جديدة في قطاع تجارة الجملة والتجزئة للحاسب الآلي وملحقاته.

٩-٣ نواحي القوة والمزايا التنافسية للشركة

- متانة الأداء المالي المميز للشركة.
- المحافظة على الكفاءات الإدارية والفنية والمالية والعمل على تطويرها.
- الخبرة في إطلاق منتجات جديدة في قطاع الحاسب الآلي.
- قاعدة متنوعة من العملاء تربطها علاقة وثيقة بها.
- حجم العمليات التشغيلية للشركة.
- الخبرة الإدارية والفنية والمالية لدى الشركة.
- التواجد في المدن الرئيسية في المملكة العربية السعودية.
- تعزيز العلاقات مع العملاء الاستراتيجيين.
- مواصلة تعزيز الكفاءة التشغيلية وتحسينها.
- الاستخدام الأمثل للموظفين.

١٠-٣ سياسة الأبحاث والتطوير

لا توجد سياسة معينة بشأن الأبحاث والتطوير لدى الشركة، غير أن الشركة تقوم ببعض البحوث والدراسات للوصول إلى تقديم أفضل المنتجات بأسعار تنافسية، بالإضافة إلى تقديم الخدمات من خلال الأنظمة التقنية والإلكترونية بهدف تقليل التكاليف.

١١-٣ انقطاع الأعمال

يؤكد مجلس الإدارة بأنه لم يحدث أي انقطاع في أعمال الشركة يمكن أن يؤثر أو يكون قد أثر تأثيراً ملحوظاً في الوضع المالي للشركة خلال الأثني عشر شهراً.

١٢-٣ العلامة التجارية

حتى تاريخ هذه النشرة لم تقم الشركة بتسجيل العلامة التجارية لها (يرجى الرجوع إلى قسم المخاطر "المخاطر المتعلقة بحماية العلامات التجارية وحقوق الملكية").

١٣-٣ العقود والتعاملات مع الأطراف ذات العلاقة

بتاريخ ١٤٤٣/٠١/٢٨ هـ (الموافق ٢٠٢١/٠٩/٠٥ م) حصلت الشركة على موافقة الجمعية العامة لمساهمي الشركة على رصيد المستحق إلى أطراف ذات العلاقة بمبلغ إجمالي (٦,٧٦٤,٠٥٦) ريال سعودي والتي تمت بين الشركة والأطراف ذات العلاقة كما في نهاية فترة الستة أشهر المنتهية في ٣٠ يونيو ٢٠٢١ م، والتي تمثل ما نسبته (٦٪) من الإيرادات، مقارنة بالعام ٢٠٢٠ م حيث لا يوجد أي رصيد مع أطراف ذات علاقة نتيجة قيام الشركة بتحويل رصيد الأطراف ذات العلاقة بمبلغ (١٣,٩٠٠,٠٠٠) ريال سعودي إلى رأس المال، ويتمثل هذا الرصيد كما في نهاية الستة أشهر المنتهية في ٣٠ يونيو ٢٠٢١ م بتوزيعات أرباح للمساهمين مستحقة الدفع لكبار المساهمين للشركة مبلغ (١,٧٢٧,٨٤٤) ريال سعودي للمساهم حمد بن إبراهيم اللحيان ومبلغ (٥,٠٣٦,٢١٢) ريال سعودي للمساهم / عبدالكريم بن إبراهيم اللحيان متضمن المبلغ (طبيعة المعاملة مع الطرف ذو العلاقة) قرض حسن للشركة بمبلغ ٣,٣٠٠,٠٠٠ ريال سعودي من قبل المساهم يمثل ما نسبته (٤.٧٪) من إجمالي المطلوبات مقدم من المساهم للشركة خلال الفترة المنتهية في ٣٠ يونيو ٢٠٢١ م، هذا وسيتم سداد القرض الحسن في نهاية ديسمبر ٢٠٢١ م، ولا توجد هناك أي فوائد أورسوم يتم احتسابها ويتم الزام الشركة بسدادها.

هذا وأبرمت الشركة عدد اثنان (٢) اتفاقية إيجار مع أطراف ذات علاقة من أصل ١١ اتفاقية إيجار مع أحد كبار المساهمين المساهم / عبدالكريم بن إبراهيم اللحيان، وبلغت قيمة عقود الإيجار مع الطرف ذو العلاقة (طبقاً للمبالغ المدفوعة في عقود الإيجار مع الأطراف ذات العلاقة) مبلغ ٢٢٥,٠٠٠ ريال سعودي سنوياً بنسبة من إجمالي رصيد التعاملات مع الطرف ذو العلاقة (٤.٥٪) والذي يبلغ (٥,٠٣٦,٢١٢) ريال سعودي وبنسبة من إجمالي الإيرادات (٠.٢٪) كما في نهاية ٣٠ يونيو ٢٠٢١ م، تتمثل في عقود إيجار لمستودعات عددها (٢) اثنان يتم احتفاظ منتجات الشركة بها، وبياناتها كما يلي:

- أبرمت شركة الحاسوب للتجارة اتفاقية إيجار لمستودع يبلغ مساحته ١٠٠٠ م يقع في منطقة السلي بمدينة الرياض مع المساهم / عبدالكريم بن إبراهيم اللحيان بمبلغ إيجار سنوي ١٥٠,٠٠٠ ريال سعودي، وبدأ عقد الإيجار من الفترة ٢٠٠٥/٠١/٠١ م وينتهي في ٢٠٢٣/١٢/٣١ م. (يرجى الرجوع إلى قسم رقم ٣-٤-٩ "قائمة العقارات المستأجرة" بالإضافة إلى شروط عقود الإيجار للعقارات المستأجرة أسفل الجدول).
- أبرمت شركة الحاسوب للتجارة اتفاقية إيجار لمستودع يبلغ مساحته ٥٠٠ م يقع في منطقة السلي بمدينة الرياض مع المساهم / عبدالكريم بن إبراهيم اللحيان بمبلغ إيجار سنوي ٧٥,٠٠٠ ريال سعودي، وبدأ عقد الإيجار من الفترة ٢٠١٩/٠٨/٠١ م وينتهي في ٢٠٢٣/١٢/٣١ م. (يرجى الرجوع إلى قسم رقم ٣-٤-٩ "قائمة العقارات المستأجرة" بالإضافة إلى شروط عقود الإيجار للعقارات المستأجرة أسفل الجدول).

إن العقود والمعاملات مع المساهم / عبدالكريم بن إبراهيم اللحيان (طرف ذو علاقة) الخاصة باتفاقية الإيجار لعدد ٢ مستودع خضعت لموافقة مجلس الإدارة والجمعية العامة العادية للشركة وتتضمن شروطاً وأحكاماً ذات أسس تجارية بحتة بناءً على ما يتفق عليه كلا الطرفين، تتمثل في حق انتفاع من تلك الأصول من خلال احتفاظ الشركة بمنتجاتها في تلك المستودعات، وقد حصلت الشركة على موافقة الجمعية العامة على هذه العقود والتجديد لها عام آخر في اجتماعها المنعقد بتاريخ ١٤٤٢/١٠/٢٦ هـ (الموافق ٢٠٢١/٠٦/٠٧ م)، كما أنه لا يوجد أي مصلحة مباشرة لأي من أعضاء مجلس الإدارة أو الإدارة التنفيذية بالشركة لتلك العقود.

١٤-٣ الموظفين

بلغ عدد موظفي الشركة كما في ٣٠ يونيو ٢٠٢١ م عدد (٣٧) موظفاً منهم (٩) موظف سعودي و(٢٨) موظف غير سعودي وينسبة سعودة قدرها (٢٤٪). وتندرج الشركة في برنامج نطاقات حالياً ضمن النطاق الأخضر.

وتوضح الجداول التالية أعداد الموظفين ونسبة السعودة وتوزيعهم على إدارات الشركة خلال الأعوام ٢٠١٩ م و ٢٠٢٠ م و ٣٠ يونيو ٢٠٢١ م:

الجدول رقم (٩): أعداد الموظفين ونسبة السعودة

٣٠ يونيو ٢٠٢١ م		٢٠٢٠ م		٢٠١٩ م		
النسبة	العدد	النسبة	العدد	النسبة	العدد	
٪٢٤	٩	٪٢٧	١٠	٪٢٩	١٢	السعوديون
٪٧٦	٢٨	٪٧٣	٢٧	٪٧١	٢٩	غير السعوديون
٪١٠٠	٣٧	٪١٠٠	٣٧	٪١٠٠	٤١	المجموع

المصدر: الشركة

الجدول رقم (١٠): توزيع الموظفين حسب إدارات الشركة

كما في ٣٠ يونيو ٢٠٢١ م			كما في ٣١ ديسمبر ٢٠٢٠ م			كما في ٣١ ديسمبر ٢٠١٩ م			القسم
المجموع	الغير سعوديون	سعوديون	المجموع	الغير سعوديون	سعوديون	المجموع	الغير سعوديون	سعوديون	
٢	١	١	٢	١	١	٢	١	١	الإدارة التنفيذية
١	٠	١	١	٠	١	٢	٠	٢	الشئون الإدارية
٣	٢	١	٣	٢	١	٤	٢	٢	الشئون المالية
٠	٠	٠	٠	٠	٠	٠	٠	٠	الشئون القانونية
٢	١	١	٢	١	١	٢	١	١	إدارة تقنية المعلومات
١	٠	١	١	٠	١	١	٠	١	العلاقات العامة
٧	٦	١	٧	٦	١	٧	٦	١	المستودعات
٢	٢	٠	٢	٢	٠	٣	٣	٠	قسم الصيانة
١٢	١٠	٢	١١	٩	٢	١٢	١٠	٢	قسم المبيعات والتدريب
٢	١	١	٣	١	٢	٣	١	٢	قسم السكرتارية
٥	٥	٠	٥	٥	٠	٥	٥	٠	الساكنين
٣٧	٢٨	٩	٣٧	٢٧	١٠	٤١	٢٩	١٢	الإجمالي

المصدر: الشركة

يقر أعضاء مجلس الإدارة بعدم وجود أي نية لإجراء أي تغيير جوهري لطبيعة نشاط الشركة.

٤- هيكل الملكية والهيكل التنظيمي

- ١-٤ هيكل ملكية الشركة قبل وبعد الطرح
- ٢-٤ الهيكل التنظيمي للشركة
- ٣-٤ مجلس الإدارة
- ٤-٤ لجان مجلس الإدارة
- ٥-٤ الإدارة التنفيذية

٤- هيكل الملكية والهيكل التنظيمي

١-٤ هيكل ملكية الشركة قبل وبعد الطرح

يبلغ رأس مال الشركة حالياً أربعة عشر مليون ريال سعودي (١٤,٠٠٠,٠٠٠) مقسم إلى مليون وأربعمئة ألف (١,٤٠٠,٠٠٠) سهم القيمة الاسمية للسهم الواحد منها (١٠) عشرة ريالات سعودية للسهم الواحد مدفوعة القيمة بالكامل، يوضح الجدول التالي هيكل ملكية الشركة قبل وبعد الطرح:

الجدول رقم (١١): هيكل ملكية الشركة قبل وبعد الطرح

نسبة الملكية المباشرة بعد الطرح	القيمة الاسمية (بالريال السعودي)	عدد الأسهم بعد الطرح	نسبة الملكية المباشرة قبل الطرح	القيمة الاسمية (بالريال السعودي)	عدد الأسهم قبل الطرح	إسم المساهم
٤٠٪	٥,٦٠٠,٠٠٠	٥٦٠,٠٠٠	٥٠٪	٧,٠٠٠,٠٠٠	٧٠٠,٠٠٠	حمد بن ابراهيم اللحيان
٤٠٪	٥,٦٠٠,٠٠٠	٥٦٠,٠٠٠	٥٠٪	٧,٠٠٠,٠٠٠	٧٠٠,٠٠٠	عبدالكريم بن ابراهيم اللحيان
٢٠٪	٢,٨٠٠,٠٠٠	٢٨٠,٠٠٠	-	-	-	المستثمرين المؤهلين
١٠٠٪	١٤,٠٠٠,٠٠٠	١,٤٠٠,٠٠٠	١٠٠٪	١٤,٠٠٠,٠٠٠	١,٤٠٠,٠٠٠	الإجمالي

لا يوجد أي ملكية غير مباشرة في أسهم الشركة لأي من المساهمين أعلاه كما بتاريخ هذه النشرة.

٢-٤ الهيكل التنظيمي للشركة

الشكل رقم (١): الهيكل التنظيمي للشركة

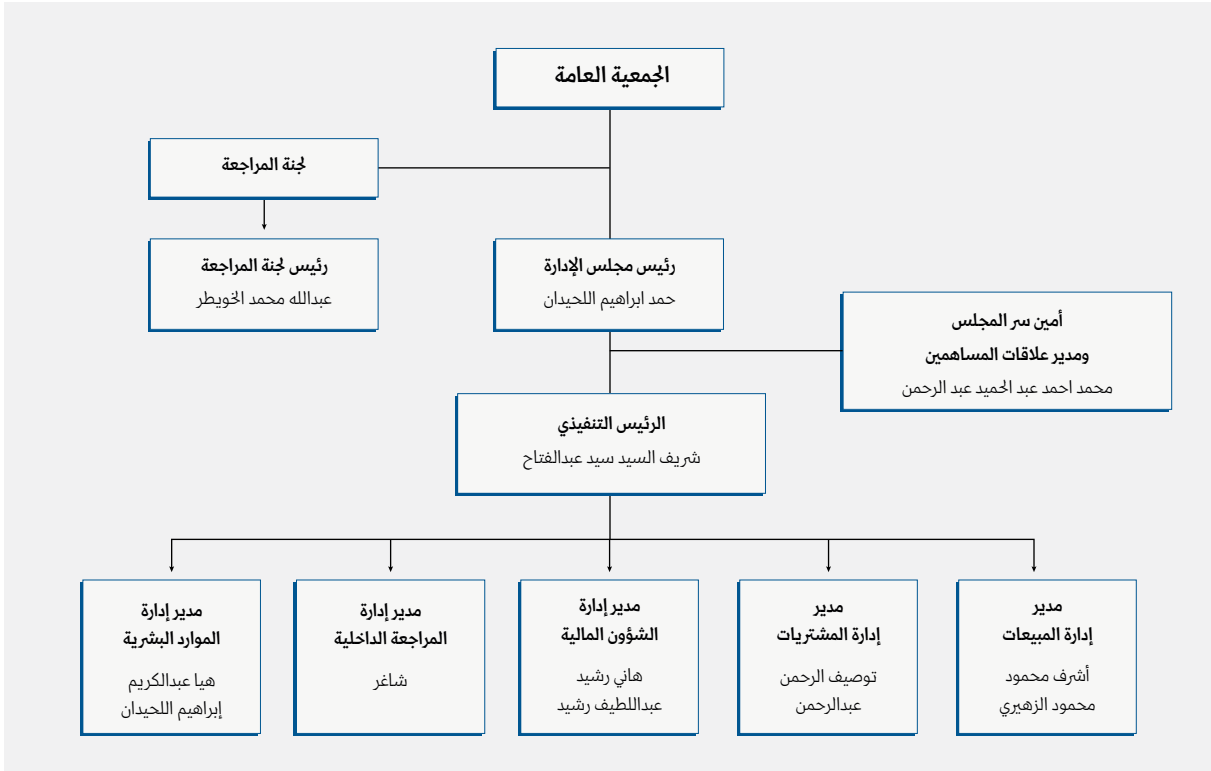

المصدر: إدارة الشركة

٣-٤ مجلس الإدارة

يدير الشركة مجلس إدارة يتألف من (٤) أعضاء أثنان (٢) منهم مستقلين وأثنان (٢) منهم غير مستقل.

الجدول رقم (١٢): مجلس إدارة الشركة وأمين السر

م	الأسم	المنصب	الجنسية	العمر	الصفة	تاريخ بدء العضوية
١	حمد ابراهيم اللحيان	رئيس مجلس الإدارة	سعودي	٥٥	غير تنفيذي / غير مستقل	٢٠٢٠/٠٧/٢١ م
٢	عزام عبدالعزيز الزين	نائب رئيس مجلس الإدارة	سعودي	٦١	غير تنفيذي / مستقل	٢٠٢٠/٠٧/٢١ م
٣	عبدالله محمد الخويطر	عضو مجلس الإدارة	سعودي	٦١	غير تنفيذي / مستقل	٢٠٢٠/٠٧/٢١ م
٤	علي عبدالكريم اللحيان	عضو مجلس الإدارة	سعودي	٢١	غير تنفيذي / غير مستقل	٢٠٢٠/٠٧/٢١ م
٥	محمد احمد عبد الحميد عبد الرحمن	أمين سر المجلس ومدير علاقات المساهمين	مصري	٣١		

المصدر: إدارة الشركة

يتولى إدارة الشركة مجلس إدارة مؤلف من ٤ أعضاء تنتخبهم الجمعية العامة العادية للمساهمين لمدة لا تزيد عن ثلاث سنوات واستثناءً من ذلك عين الشركاء أول مجلس إدارة لمدة (٥) سنوات تبدأ من تاريخ قيدها بالسجل التجاري كشركة مساهمة مقفلة وذلك بتاريخ ١٤٤١/١١/٣٠ هـ (الموافق ٢٠٢٠/٠٧/٢١ م).

قرر مجلس الإدارة كما في تاريخ ١٤٤٢/٠١/٠٤ هـ (الموافق ٢٠٢٠/٠٨/٢٣ م) تعيين السيد/ محمد أحمد عبد الحميد عبد الرحمن كأمين سر لمجلس الإدارة ومدير علاقات المساهمين.

تم الإستناد على لائحة حوكمة الشركات الصادرة عن هيئة السوق المالية في تحديد عوارض الإستقلال لأعضاء مجلس الإدارة، وتمثلت عوارض الإستقلال لأعضاء مجلس الإدارة للشركة في الآتي:

- أن يكون ممثلاً لشخص ذي صفة اعتبارية يملك ما نسبته خمسة في المائة أو أكثر من أسهم الشركة أو من أسهم شركة أخرى في مجموعتها.
- أن يعمل أو كان يعمل موظفاً خلال العاميين الماضيين لدى الشركة.
- أن يكون قد أمضى ما يزيد على تسع سنوات متصلة أو منفصلة في عضوية مجلس إدارة الشركة.

وفيما يلي ملخص لمسؤوليات رئيس مجلس الإدارة وأعضاء المجلس الآخرين وأمين السر:

مسؤوليات رئيس مجلس الإدارة:

- ضمان وضوح مهام المجلس ونطاق عمله وأسس توزيع الأدوار فيما بين الأعضاء.
- ضمان وضوح خطة عمل المجلس وسلامة تحديد أولويات المواضيع التي تعرض على المجلس في اجتماعاته.
- ضمان قيام المجلس بواجباته نحو تحقيق رسالة الشركة وأهدافها الإستراتيجية.
- قيادة المجلس في إختيار الرئيس التنفيذي المنوط به مسؤولية إدارة الشركة.
- دعم لجان المجلس من خلال تقديم التوجيهات الإدارية وتقييم الأداء.
- إجراء التصويت فيما يتعلق بتعيين الإدارة العليا والمسؤولين التنفيذيين.
- تقييم أداء أعضاء مجلس الإدارة.

مسؤوليات أعضاء مجلس الإدارة:

- الموافقة على مهام الشركة ورؤيتها.
- المساهمة في وضع التوجهات العامة للشركة وخططها الإستراتيجية المستقبلية.
- الإشراف على اللجان المنبثقة عن مجلس الإدارة والتحقق من تنفيذ سياسات الشركة وتحقيق أهدافها بكفاءة.
- الموافقة على تعيين الرئيس التنفيذي وأعضاء الإدارة العليا والمسؤولين التنفيذيين.
- توثيق المناقشات والقرارات الصادرة من مجلس الإدارة من خلال محاضر الاجتماعات التي يوقع عليها الأعضاء.
- إدراج أي معاملات مع الأطراف ذوي العلاقة على جدول أعمال مجلس الإدارة والجمعيات العامة للموافقة عليها.
- الموافقة على الميزانية السنوية للشركة.

مسؤوليات أمين السر:

- التوقيع مع رئيس المجلس وأعضاء مجلس الإدارة الحاضرين على محاضر وقرارات المجلس.
- التوقيع مع رئيس المجلس على السجل الخاص الذي تدون فيه محاضر المجلس.

ملخص السيرة الذاتية لأعضاء المجلس وأمين سر المجلس ومدير علاقات المساهمين:

الجدول رقم (١٣): السيرة الذاتية لحمد إبراهيم اللحيدان

الاسم	حمد إبراهيم اللحيدان
العمر	٥٥
الجنسية	سعودي
المنصب	رئيس مجلس الإدارة
تاريخ التعيين	٢٠٢٠ م
المؤهلات العلمية	<ul style="list-style-type: none"> • حاصل على درجة البكالوريوس تخصص عمارة من جامعة الملك سعود عام ١٩٨٧ م. • حاصل على درجة الماجستير تخصص عمارة من جامعة الملك سعود عام ٢٠٠٥ م.
الخبرات العملية	<ul style="list-style-type: none"> • عضو مجلس إدارة في شركة التكنولوجيا الخضراء التجارية من الفترة ٢٠٠٠/١١/٠٢ حتى تاريخ هذه النشرة. • عضو مجلس إدارة الجمعية السعودية لعلوم العمران من الفترة ٢٠١٠/٠٨/١٤ حتى تاريخ هذه النشرة. • عضو مجلس إدارة بجامعة سليمان الراجحي من الفترة ٢٠٠٠/٠٥/١٢ إلى ٢٠٠٣/٠٥/٠١ م. • رئيس شعبة إدارة المشاريع بالهيئة السعودية للمهندسين من الفترة ٢٠٠٤/٠٩/١٧ إلى ٢٠٠٦/٠٩/١٦ م • عضو مجلس إدارة الجمعية الخيرية للخدمات الهندسية من الفترة ٢٠٠٩/٠٥/١٦ إلى ٢٠١٢/٠٥/١٥ م

الجدول رقم (١٤): السيرة الذاتية لعزام عبدالعزيز الزبن

الاسم	عزام عبدالعزيز الزبن
العمر	٦١
الجنسية	سعودي
المنصب	نائب رئيس مجلس الإدارة
تاريخ التعيين	٢٠٢٠ م
المؤهلات العلمية	حاصل على درجة بكالوريوس إدارة الأعمال في العام ١٩٨٢ م من جامعة الملك سعود
الخبرات العملية	<ul style="list-style-type: none"> • رئيس قطاع الإدارة العامة بإدارة الميزانية العامة في وزارة المالية من الفترة ١٩٩٣/٠٦/١١ حتى تاريخ هذه النشرة. • محاسب في مؤسسة النقد العربي السعودي من الفترة ١٩٨٣/١٠/٠٨ حتى ١٩٩٣/٠٣/٢٥ م. • عضو مجلس إدارة البرنامج الوطني للتجمعات الصناعية من الفترة ٢٠١٤/١١/١٢ حتى ٢٠١٦/١١/١٢ م. • عضو مجلس إدارة الشركة الوطنية لمطاحن الدقيق من الفترة ٢٠٠٥/٠٦/١٤ حتى ٢٠٠٧/٠٦/١٤ م. • عضو مجلس إدارة البرنامج الوطني للثروة السمكية من الفترة ٢٠٠٩/٠٩/١٤ حتى ٢٠٠٤/٠٩/١٤ م. • عضو مجلس إدارة الشركة الوطنية لخدمات كفاءة الطاقة من الفترة ٢٠٠٠/٠١/٠١ حتى ٢٠٠١/٠١/٠١ م.

الجدول رقم (١٥): السيرة الذاتية لعبدالله محمد الخويطر

الاسم	عبدالله محمد الخويطر
العمر	٦١
الجنسية	سعودي
تاريخ التعيين	٢٠٢٠ م
المنصب	عضو مجلس الإدارة
المؤهلات العلمية	<ul style="list-style-type: none"> • حاصل على درجة البكالوريوس تخصص هندسة مدنية من جامعة الملك سعود عام ١٩٨٥ م. • حاصل على درجة الماجستير تخصص هندسة مدنية من جامعة الملك سعود عام ١٩٩١ م.
الخبرات العملية	<ul style="list-style-type: none"> • رئيس لجنة تعديل اتفاقيات القروض والمنح بالصندوق السعودي للتنمية من ٢٠١٦/٧/١ إلى ٢٠١٩/٦/٣٠ م. • رئيس لجنة الإشراف على مشاريع الصندوق السعودي للتنمية من الفترة ٢٠١٦/٧/١ إلى ٢٠١٩/٦/٣٠ م. • رئيس لجنة فحص وتحليل عروض المشاريع المقدمة للصندوق السعودي للتنمية من الفترة ٢٠١٦/٧/١ إلى ٢٠١٩/٦/٣٠ م.

الجدول رقم (١٦): السيرة الذاتية لعلي عبدالكريم اللحيان

الاسم	علي عبدالكريم اللحيان
العمر	٢١
الجنسية	سعودي
تاريخ التعيين	٢٠٢٠ م
المنصب	عضو مجلس الإدارة
المؤهلات العلمية	ثانوي
الخبرات العملية	لا يوجد

الجدول رقم (١٧): السيرة الذاتية لمحمد أحمد عبدالرحمن

الاسم	محمد احمد عبد الحميد عبد الرحمن
العمر	٣١
الجنسية	مصري
تاريخ التعيين	٢٠٢٠ م
المنصب	أمين سر المجلس ومدير علاقات المساهمين
المؤهلات العلمية	بكالوريوس قانون عام ٢٠١١ م جامعة القاهرة
الخبرات العملية	سكرتير رئيس مجلس الادارة بشركة العمران والصحة للتجارة من الفترة ٢٠١٦/٠٥/٠٢ م حتى ٢٠١٨/٠٣/٠٣ م.

٤-٤ لجان مجلس الإدارة

عملاً بلائحة حوكمة الشركات تتبنى الشركة معايير متقدمة في حوكمة الشركات بما في ذلك فصل لمسؤوليات ومهام مجلس الإدارة والإدارة التنفيذية والسياسات التي تضمن عمل مجلس إدارة الشركة بما يحقق مصالح المساهمين. وحيث أن لائحة حوكمة الشركات تعتبر استرشادية وليست الزامية على الشركة إلا أن الشركة ستعمل على الالتزام بكافة الأحكام الواردة في لائحة حوكمة الشركات الصادرة عن هيئة السوق المالية بشكل تدريجي خلال الفترة القادمة، قامت الشركة بتشكيل لجنة المراجعة نظراً لحاجة الشركة وظروفها بما يمكنها من تأدية مهامها حيث وافقت الجمعية العادية على تشكيلها بتاريخ ١٦/١٢/١٤٤١ هـ (الموافق ٠٦/٠٨/٢٠٢٠ م). كما قامت الشركة بإعداد لائحة حوكمة خاصة بها تتوافق مع لائحة حوكمة الشركات الصادرة عن هيئة السوق المالية، حيث قامت الجمعية العامة للشركة بإعتماد لائحة الحوكمة الداخلية الخاصة بالشركة بتاريخ ٢٦/١٠/١٤٤٢ هـ (الموافق ٠٧/٠٦/٢٠٢١ م).

١-٤-٤ لجنة المراجعة

تختص لجنة المراجعة بوضع الإقتراحات والنظم المالية التي يمكن تطبيقها في الشركة، كما لها أن تقوم بإقتراح نظام مالي يخدم الشركة، وللجنة طلب القوائم الدورية والسنوية من إدارة الشركة وتقوم بتحليل هذه القوائم وتقديم الإقتراحات والتوصيات لإدارة الشركة، كما تقوم برفع تقرير نصف سنوي إلى مجلس الإدارة لإحاطته واعتماد ما يلزم.

تتألف لجنة المراجعة من الأعضاء التالية أسماؤهم:

الجدول رقم (١٨): لجنة المراجعة

١	عبدالله محمد الخويطر	رئيس اللجنة
٢	عزام عبدالعزيز الزين	عضو
٣	علي عبدالكريم اللحيان	عضو

وتشمل مهام ومسؤوليات لجنة المراجعة فيما يلي:

- الإشراف على إدارة المراجعة الداخلية للشركة لضمان فعاليتها في أداء المهام المناطة بها من مجلس الإدارة.
- المراقبة الدقيقة لنظام الرقابة الداخلية وإعداد تقرير خطي يتضمن رأي اللجنة وتوصياتها.
- تحليل تقارير المراجعة الداخلية، والمتابعة وتنفيذ الإجراءات التصحيحية اللازمة.
- رفع التوصيات إلى مجلس الإدارة بشأن تعيين مراجعي حسابات الشركة.
- متابعة عمل مراجعي الحسابات والموافقة على أي عمل خارج نطاق أنشطة المراجعة المسندة لهم.
- دراسة خطة المراجعة مع المحاسب القانوني وإبداء ملاحظات اللجنة عليها.

- دراسة ملاحظات المحاسب القانوني بشأن البيانات المالية ومتابعة ما تم إنجازه في هذا الخصوص.
- دراسة البيانات المالية الأولية والسنوية قبل رفعها إلى مجلس الإدارة، وإبداء الرأي ورفع التوصيات بشأنها.
- دراسة السياسات المحاسبية الجاري تطبيقها وإبداء الرأي ورفع التوصيات إلى مجلس الإدارة في هذا الشأن.

وفيما يلي السيرة الذاتية لأعضاء لجنة المراجعة

الجدول رقم (١٩): السيرة الذاتية لأعضاء لجنة المراجعة

الاسم	عبدالله محمد الخويطر - رئيس اللجنة	فضلاً راجع الجدول رقم (١٥) "ملخص السيرة الذاتية لأعضاء المجلس"
الاسم	عزام عبدالعزيز الزين - عضو	فضلاً راجع الجدول رقم (١٤) "ملخص السيرة الذاتية لأعضاء المجلس"
الاسم	علي عبدالكريم اللحيان - عضو	فضلاً راجع الجدول رقم (١٦) "ملخص السيرة الذاتية لأعضاء المجلس"

٥-٤ الإدارة التنفيذية

وتتكون الإدارة التنفيذية من الأعضاء الموضحين بالجدول التالي:

الجدول رقم (٢٠): الإدارة التنفيذية للشركة

الاسم	المؤهل العلمي	المنصب	الجنسية	العمر	تاريخ التعيين	الملكية المباشرة	الملكية غير المباشرة
شريف السيد سيد عبدالفتاح	بكالوريوس	الرئيس التنفيذي	مصري	٥٧	١٩٩٩ م	-	-
أشرف محمود محمود الزهيري	بكالوريوس	مدير إدارة المبيعات	مصري	٥٩	١٩٩٩ م	-	-
وصيف توصيف الرحمن عبدالرحمن	ثانوية	مدير إدارة المشتريات	باكستاني	٤٧	١٩٩٧ م	-	-
هاني رشيد عبداللطيف رشيد	بكالوريوس	مدير إدارة الشؤون المالية	مصري	٤٩	٢٠٠٢ م	-	-
شاغر	-	مدير المراجعة الداخلية	-	-	-	-	-
هيا عبدالكريم إبراهيم اللحيان	بكالوريوس	مدير إدارة الموارد البشرية	سعودية	٢٤	٢٠١٤ م	-	-

"تعترم الشركة خلال الفترة القادمة وتحديداً في الربع الأول من العام ٢٠٢٢ م تعيين مدير لإدارة المراجعة الداخلية، بالإضافة إلى إنشاء إدارة الشؤون القانونية وتعيين مدير لتلك الإدارة بعد إدراج الشركة (يرجى الرجوع إلى قسم المخاطر المتعلقة بعدم وجود إدارة شؤون قانونية وشغور منصب مدير إدارة المراجعة الداخلية)، هذا وتستعين الشركة بأحد المكاتب القانونية في حال وجود أي قضايا أو تقديم مشورة قانونية.

ملخص السيرة الذاتية لأعضاء الإدارة التنفيذية

الجدول رقم (٢١): السيرة الذاتية لشريف السيد عبدالفتاح

الاسم	شريف السيد عبدالفتاح
العمر	٥٧
الجنسية	مصري
المنصب	الرئيس التنفيذي
تاريخ التعيين	١٩٩٩ م
المؤهلات العلمية	بكالوريوس هندسة من جامعة طنطا.
الخبرات العملية	إلتحق السيد شريف عبدالفتاح مع الشركة منذ التأسيس في العام ١٩٩٩ م حيث كان مدير إدارة المشتريات والمبيعات ثم أصبح المدير العام للشركة بدايةً من العام ٢٠٠٦ م حتى ٢٠١٩ م ويعمل حالياً الرئيس التنفيذي للشركة.

الجدول رقم (٢٢): السيرة الذاتية لأشرف محمود الزهيري

الاسم	أشرف محمود الزهيري
العمر	٥٩
الجنسية	مصري
المنصب	مدير إدارة المبيعات
تاريخ التعيين	١٩٩٩ م
المؤهلات العلمية	بكالوريوس زراعة جامعة الإسكندرية عام ١٩٨٧ م.
الخبرات العملية	<ul style="list-style-type: none"> • سبق له العمل لدى شركة شيكابيللا بإدارة المبيعات من الفترة ١٩٩٤/١١/١٠ م حتى ١٩٩٦/١٢/٢٥ م. • مدير إدارة المبيعات بشركة الحاسوب للتجارة من العام ١٩٩٩/٠٤/٠١ م حتى تاريخ هذه النشرة.

الجدول رقم (٢٣): السيرة الذاتية لهاني رشيد عبداللطيف رشيد

الاسم	هاني رشيد عبداللطيف رشيد
العمر	٤٩
الجنسية	مصري
المنصب	مدير إدارة الشؤون المالية
تاريخ التعيين	٢٠٠٢ م
المؤهلات العلمية	بكالوريوس تجارة جامعة عين شمس عام ١٩٩٥ م.
الخبرات العملية	<ul style="list-style-type: none"> سبق له العمل كمحاسب بشركة سيارات الكموني من الفترة ١٩٩٥/٠٧/٠١ حتى ١٩٩٧/٠٥/٠٢ م. محاسب بشركة الدويش للتجارة من الفترة ١٩٩٨/٠٣/٢٣ حتى ٢٠٠١/٠٢/٢٤ م.

الجدول رقم (٢٤): السيرة الذاتية لوصيف توصيف الرحمن عبد الرحمن

الاسم	وصيف توصيف الرحمن عبد الرحمن
العمر	٤٧
الجنسية	باكستاني
المنصب	مدير إدارة المشتريات
تاريخ التعيين	١٩٩٧
المؤهلات العلمية	ثانوية
الخبرات العملية	عمل لدى شركة الحاسوب في إدارة المشتريات من العام ٢٠٠١ م وحتى تاريخ هذه النشرة.

الجدول رقم (٢٥): السيرة الذاتية لهيا عبدالكريم اللحيدان

الاسم	هيا عبدالكريم اللحيدان
العمر	٢٤
الجنسية	سعودية
المنصب	مدير إدارة الموارد البشرية
تاريخ التعيين	٢٠١٤ م
المؤهلات العلمية	درجة البكالوريوس إدارة أعمال جامعة الأميرة نورة بنت عبدالرحمن عام ٢٠٢٠ م.
الخبرات العملية	تعمل كمديرة إدارة الموارد البشرية بشركة الحاسوب من العام ٢٠١٤ م وحتى تاريخ هذه النشرة.

5- سياسة توزيع الأرباح

تمنح الأسهم حاملها الحق في الحصول على الأرباح التي تعلن عنها الشركة. ووفقاً للنظام الأساسي للشركة، فإن أي قرار بتوزيع أرباح نقدية، يجب أن يصدر من قبل الجمعية العامة العادية بناءً على توصية من مجلس الإدارة الذي يأخذ في الاعتبار عند إصداره لهذه التوصية مختلف العوامل السائدة وقتها، بما فيها أرباح الشركة، والوضع المالي، والقيود التي تخضع لها عملية توزيع الأرباح بموجب اتفاقيات التمويل والدين، ونتائج نشاط الشركة، واحتياجات الشركة من النقد حالياً ومستقبلاً، وخطط التوسع ومتطلبات استثمارات الشركة.

لا تقدم الشركة أي ضمانات بأنها ستدفع أرباحاً، ولا تضمن قيمة تلك الأرباح التي تعزم توزيعها في أي سنة محددة، وتخضع عملية توزيع الأرباح إلى قيود معينة وفقاً لنظام الشركة الأساسي، حيث نصت المادة (٤٧) السابعة والأربعون من النظام الأساسي للشركة على أن يتم توزيع أرباح سنوية صافية على النحو الآتي:

- ١- يجنب (١٠٪) من صافي الأرباح لتكوين الاحتياطي النظامي للشركة، ويجوز أن تقرر الجمعية العامة العادية وقف هذا التجنّب متى بلغ الاحتياطي المذكور (٣٠٪) من رأس المال المدفوع.
- ٢- للجمعية العامة العادية بناءً على اقتراح مجلس الإدارة أن تجنب (١٠٪) من صافي الأرباح لتكوين احتياطي اتفاقي يخصص.
- ٣- للجمعية العامة العادية أن تقرر تكوين احتياطات أخرى، وذلك بالقدر الذي يحقق مصلحة الشركة أو يكفل توزيع أرباح ثابتة قدر الإمكان على المساهمين. وللجمعية العامة العادية المذكورة كذلك أن تقتطع من صافي الأرباح مبالغ لإنشاء مؤسسات اجتماعية لعاملي الشركة أو لمعاونة ما يكون قائماً من هذه المؤسسات.
- ٤- يوزع من الباقي بعد ذلك للمساهمين نسبة تمثل ٥٪ خمسة بالمائة من رأس المال المدفوع ووفق ما تقررته الجمعية العامة وبحسب ماتقتضيه مصلحة الشركة.
- ٥- مع مراعاة الأحكام المقررة في المادة (٢٠) العشرون من هذا النظام، والمادة (٧٦) السادسة والسبعين من نظام الشركات يخصص بعد ما تقدم نسبة (٥٪) من الباقي لمكافأة مجلس الإدارة، على أن يكون استحقاق هذه المكافأة متناسباً مع عدد الجلسات التي يحضرها العضو.

٦- مع مراعاة الأحكام المقررة في المادة (٣٧) السابعة والثلاثون من الضوابط التنظيمية للشركات المساهمة غير المدرجة، يجوز للشركة توزيع أرباح مرحلية على مساهميها على أن تفوض الجمعية العامة العادية مجلس الإدارة بتوزيع هذه الأرباح بموجب قرار يجده سنوياً.

يستحق المساهم حصته في الأرباح وفقاً لقرار الجمعية العامة الصادر في هذا الشأن وبين القرار تاريخ الاستحقاق وتاريخ التوزيع وتكون أحقية الأرباح لمالكي الأسهم المسجلين في سجلات المساهمين في نهاية اليوم المحدد للاستحقاق وتستحق الأسهم المطروحة حصتها من أي أرباح تعلنها الشركة اعتباراً من تاريخ نشرة الإصدار هذه وعن السنوات التي تليها.

يوضح الجدول التالي الأرباح التي قامت الشركة بتوزيعها خلال السنة المالية في ٣١ ديسمبر ٢٠١٩ م والسنة المالية المنتهية في ٣١ ديسمبر ٢٠٢٠ م وفترة الستة أشهر المنتهية في ٣٠ يونيو ٢٠٢١ م:

الجدول رقم (٢٦): بيان توزيعات الأرباح

٣٠ يونيو ٢٠٢١ م (مفحوصة)	٢٠٢٠ م (مراجعة)	٢٠١٩ م (مراجعة)	البيان (بالريال السعودي)
٥,٦٦٦,٨١٩	١١,٠٣٤,٢٨٢	٦,٦٤٧,٦٤١	صافي الربح
***٨,١٠,٠٤٤	٦,٦٥٣,٩٣٥	٦,٨٠٧,٩٨٠	توزيعات الأرباح المعلنة في الفترة
٨,١٠,٠٤٤	٦,٦٥٣,٩٣٥	٦,٨٠٧,٩٨٠	توزيعات الأرباح المدفوعة خلال الفترة**
***٧٢.٦	٪١٠٠.١	٪١٠٠	نسبة توزيعات الأرباح المعلنة إلى صافي الربح

المصدر: القوائم المدققة للعام ٢٠١٩ م و٢٠٢٠ م والقوائم المالية الأولية (المفحوصة) لفترة الستة أشهر المنتهية في ٣٠ يونيو ٢٠٢١ م

** تمثل الأرباح المدفوعة في العام ٢٠١٩ م و٢٠٢٠ م وفترة الستة أشهر المنتهية في ٣٠ يونيو ٢٠٢١ م، أرباح حققتها الشركة عن سنوات مالية سابقة وهي ٢٠١٨ م و٢٠١٩ م و٢٠٢٠ م حيث يتم سداد وتوزيع تلك الأرباح في السنوات التي تليها.

*** وافقت الجمعية العامة العادية للشركة بتاريخ ١٤٤٢/١٠/٢٦ هـ الموافق ٢٠٢١/٠٦/٠٧ م على توزيع أرباح على المساهمين في الشركة وفقاً لنسبة ملكية كل مساهم في رأس مال الشركة. هذا وتم احتساب نسبة توزيعات الأرباح المعلنة إلى صافي الربح بناءً على صافي الربح المحقق في العام ٢٠٢٠ م والذي يبلغ ١١,٠٣٤,٢٨٢ ريال سعودي.

وعلى الرغم من أن الشركة قامت بتوزيع أرباح خلال العام ٢٠١٩ م والعام ٢٠٢٠ م، إلا أنها لا تقدم أي ضمانات بتوزيع أرباح في المستقبل وتستحق الأسهم محل الطرح حصتها من أي أرباح تعلنها الشركة اعتباراً من تاريخ نشرة الإصدار هذه وعن السنوات المالية التي تليها.

7- استخدام متحصلات الطرح

تبلغ القيمة المتوقعة لإجمالي متحصلات الاكتتاب (**)، سيدفع منها نحو (**) ريال سعودي كمصاريف الاكتتاب والتي تشمل أتعاب المستشار المالي ومدير الاكتتاب ومصاريف فتح حساب الأمانة ومصاريف التسويق بالإضافة إلى نفقات الطباعة والتوزيع ونفقات أخرى تتعلق بالطرح، هذا وسيتم توزيع صافي متحصلات الطرح على المساهمين البائعين "على أساس تناسبي بحسب الأسهم التي يملكها كل مساهم بائع من أسهم الاكتتاب. ولن تحصل الشركة على أي جزء من متحصلات الطرح".

-٧- الإقرارات

يقر أعضاء مجلس إدارة الشركة بما يلي:

- ١- لم يكن هناك أي انقطاع في أعمال المصدر يمكن أن يؤثر أو يكون قد أثر تأثيراً ملحوظاً في الوضع المالي خلال الـ ١٢ شهراً الأخيرة.
- ٢- لم تمنح أي عمولات أو خصومات أو أتعاب وساطة أو أي عوض غير نقدي من قبل المصدر خلال السنة السابقة مباشرة لتاريخ طلب التسجيل وطرح الأسهم فيما يتعلق بإصدار أو طرح أي أسهم.
- ٣- لم يكن هناك أي تغير سلبى وجوهري في الوضع المالي والتجاري للمصدر خلال السنة السابقة مباشرة لتاريخ تقديم طلب التسجيل وطرح الأسهم.
- ٤- بخلاف ما ذكر في الصفحة ب والصفحة ٣٣ من هذه النشرة، ليس لأعضاء مجلس الإدارة أو لأي من أقرائهم أي أسهم أو مصلحة من أي نوع في المصدر.
- ٥- يقر أعضاء مجلس الإدارة بأنه لا توجد دعاوي قضائية أو مطالبة مقامة ضد الشركة أو تحقيق جارٍ يمكن أن يؤثر على الشركة.
- ٦- يقر أعضاء مجلس الإدارة أن الشركة ملتزمة بكافة الأحكام الواردة في نظام الشركات بموجب المرسوم الملكي رقم م/٣ وتاريخ ١٤٣٦/١٢/٢٨هـ (الموافق ٢٠٠٥/١١/١٠م) والذي دخل حيز التنفيذ في تاريخ ١٤٣٧/٧/٢٥هـ (الموافق ٢٠١٦/٠٥/٠٢م).
- ٧- لا يشترك أي من أعضاء مجلس الإدارة في أعمال منافسة بالشركة، كما في تاريخ هذه النشرة.
- ٨- أن الشركة يوجد لديها تعاملات مع أطراف ذات علاقة كما في تاريخ هذه النشرة وحصلت الشركة على موافقة الجمعية العامة العادية المنعقدة بتاريخ ١٤٤٢/١٠/٢٦هـ (الموافق ٢٠٢١/٠٦/٠٧م) على العقود والأعمال التي تمت بين الشركة وبين المساهمين من الأطراف ذات العلاقة والترخيص بها لعام قادم يرجى الرجوع للبند رقم ٣-١٣ "العقود والتعاملات مع الأطراف ذات العلاقة" فيما يخص بند استئجار عدد ٢ مستودع من احد كبار المساهمين (المساهم/ عبدالكريم بن إبراهيم اللحيدان)، وتاريخ ١٤٤٣/٠١/٢٨هـ (الموافق ٢٠٢١/٠٩/٠٥م) حصلت الشركة على موافقة الجمعية العامة لمساهمي الشركة على رصيد المستحق إلى أطراف ذات العلاقة بمبلغ إجمالي (٦,٧٦٤,٠٥٦) ريال سعودي والتي تمت بين الشركة والأطراف ذات العلاقة كما في نهاية فترة الستة أشهر المنتهية في ٣٠ يونيو ٢٠٢١م. وأنه في حال حدوث تعاملات مع أطراف ذات علاقة سواء كانت قائمة أو في المستقبل سيتم التصويت عليها في الجمعية العامة لمساهمي الشركة.
- ٩- أن الشركة حاصلة على جميع التراخيص والموافقات الأساسية المطلوبة لممارسة أنشطتها وتقوم حالياً بالعمل على تسجيل العلامة التجارية.
- ١٠- بإستثناء ما ورد في قسم عوامل المخاطرة، فإن أعضاء مجلس الإدارة ليسوعلى علم بأي مخاطر جوهرية أخرى من الممكن أن تؤثر على قرار المستثمرين المؤهلين في الإستثمار بالأسهم المطروحة.
- ١١- أنه لم يتم الإعلان عن إفلاس أي عضو من أعضاء مجلس إدارة الشركة ولم يخضعوا لأي إجراءات إفلاس.
- ١٢- أن الشركة تعتزم خلال الفترة القادمة وبشكل تدريجي تعيين مدير إدارة مراجعة داخلية بعد إدراج الشركة خلال الربع الأول من العام ٢٠٢٢م.
- ١٣- لا يوجد لدى الشركة أي فروقات أو مطالبات زكوية على الإقرارات الزكوية المقدمة من قبلها، وسددت الشركة الزكاة المستحقة عليها، ولا يوجد حتى تاريخ هذه النشرة أي ربوط زكوية نهائية أو قائمة من قبل الهيئة العامة للزكاة والدخل لأي سنة من السنوات السابقة، أو مخصصات متعلقة بالفروقات الزكوية ولا يوجد نزاعات قائمة من قبل الهيئة العامة للزكاة والدخل.

٨- مصارييف الطرح

سوف يتحمل المساهمون البائعون جميع التكاليف المتعلقة بالطرح، والتي يتوقع أن تبلغ حوالي (٥٥) ريال سعودي، حيث سيتم خصمها بالكامل من إجمالي متحصلات الاكتتاب البالغة (٥٥) ريال سعودي.

وتشمل مصارييف الطرح أتعاب المستشار المالي، ومدير الاكتتاب، ومصارييف فتح حساب الأمانة، وتكاليف التسويق والطباعة، والمصارييف الأخرى المتعلقة بالطرح. والجدير بالذكر أن الشركة سوف لن تتحمل أي من المصارييف المتعلقة بالطرح وإنما سيتم خصمها بالكامل من إجمالي متحصلات الاكتتاب، وسيقوم المساهمون البائعون بسداد كافة مصارييف الطرح التي تحملها الشركة عنهم بمجرد الانتهاء من عملية الطرح.

٩- المعلومات المتعلقة بالأسهم وأحكام الطرح وشروطه

- ١-٩ تقديم طلب إلى الهيئة لتسجيل وطرح الأسهم في السوق الموازية
- ٢-٩ الاكتتاب في الأسهم المطروحة
- ٣-٩ طريقة الاكتتاب بالأسهم المطروحة
- ٤-٩ فترة الطرح وشروطها
- ٥-٩ الإشعار التخصيص ورد الفائض
- ٦-٩ الظروف والأوقات التي يجوز فيها تعليق الإدراج أو إلغائه
- ٧-٩ القرارات والموافقات التي ستطرح بموجبها الأسهم
- ٨-٩ إفادة عن أي ترتيبات قائمة لمنع التصرف في أسهم معينة
- ٩-٩ نبذة عن السوق المالية السعودية (تداول)

٩- المعلومات المتعلقة بالأسهم وأحكام الطرح وشروطه

١-٩ تقديم طلب إلى الهيئة لتسجيل وطرح الأسهم في السوق الموازية

تقدمت الشركة بطلب لتسجيل وطرح الأسهم بالسوق الموازية حسب متطلبات قواعد طرح الأوراق المالية والإلتزامات المستمرة الصادرة عن هيئة السوق المالية. وقد تمت الموافقة على نشرة الإصدار هذه وتم تقديم كافة المستندات المؤيدة التي طلبتها الهيئة، وقد تم الحصول على جميع الموافقات الرسمية اللازمة لعملية طرح الأسهم في السوق الموازية.

يجب على جميع المستثمرين المؤهلين قراءة شروط وأحكام الاكتتاب بعناية تامة قبل استكمال تعبئة نموذج طلب الاكتتاب، حيث أن التوقيع على نموذج طلب الاكتتاب وتسليمه إلى الجهة المستلمة يعتبر بمثابة إقرار بالقبول والموافقة على شروط وتعليمات الاكتتاب المذكورة.

٢-٩ الاكتتاب في الأسهم المطروحة

سيتم طرح مائتان وثمانون ألف (٢٨٠,٠٠٠) سهم عادي مدفوع بالكامل وبقيمة أسمية قدرها (١٠) عشرة ريالاً سعودية للسهم الواحد تمثل ٢٠٪/ عشرون بالمائة من رأس مال الشركة، سيتم طرحها للاكتتاب في السوق الموازية بسعر (**) ريال سعودي للسهم الواحد، وبقيمة إجمالية قدرها (**) مليون ريال سعودي، ويقتصر الاكتتاب في أسهم الطرح بحسب متطلبات قواعد طرح الأوراق المالية والإلتزامات المستمرة على المستثمرين المؤهلين وهم كما يلي:

- مؤسسات سوق مالية تتصرف لحسابها الخاص.
- عملاء مؤسسة سوق مالية مرخص لها في ممارسة أعمال الإدارة شريطة أن تكون مؤسسة السوق المالية قد عينت بشروط تمكها من اتخاذ القرارات الخاصة بقبول المشاركة في الطرح والاستثمار في السوق الموازية نيابة عن العميل دون الحاجة إلى الحصول على موافقة مسبقة منه.
- حكومة المملكة، أو أي جهة حكومية، أو أي هيئة دولية تعترف بها الهيئة، أو السوق، وأي سوق مالية أخرى تعترف بها الهيئة، أو مركز الإيداع.
- الشركات المملوكة من الحكومة، مباشرة أو عن طريق محافظة تديرها مؤسسة سوق مالية مرخص لها في ممارسة أعمال الإدارة.
- الشركات والصناديق المؤسسية في دول مجلس التعاون لدول الخليج العربية.
- صناديق الإستثمار.
- الأجانب غير المقيمين المسموح لهم بالإستثمار في السوق الموازية والذين يستوفون المتطلبات المنصوص عليها في الدليل الإسترشادي لإستثمار الأجانب غير المقيمين في السوق الموازية.
- المؤسسات المالية الأجنبية المؤهلة.
- أي أشخاص اعتباريين آخرين يجوز لهم فتح حساب استثماري في المملكة وحساب لدى مركز الإيداع.
- أشخاص طبيعيين يجوز لهم فتح حساب استثماري في المملكة وحساب لدى مركز الإيداع، ويستوفون أي من المعايير الآتية:
 - أن يكون قد قام بصفقات في أسواق الأوراق المالية لا يقل مجموع قيمتها عن أربعين مليون ريال سعودي ولا تقل عن عشرة صفقات في كل ربع سنة خلال الأثني عشرة شهراً الماضية.
 - أن لا تقل قيمة صافي أصوله عن خمسة ملايين ريال سعودي.
 - أن يعمل أو سبق له العمل مدة ثلاث سنوات على الأقل في القطاع المالي.
 - أن يكون حاصلاً على الشهادة العامة للتعامل في الأوراق المالية المعتمدة من قبل الهيئة.
 - أن يكون حاصلاً على شهادة مهنية متخصصة في مجال أعمال الأوراق المالية المعتمدة من جهة معترف بها دولياً.
- أي أشخاص آخرين تحددهم الهيئة.

٣-٩ طريقة الاكتتاب بالأسهم المطروحة

سوف تتوفر نماذج الاكتتاب للمكتتبين خلال فترة الطرح لدى كل من المستشار المالي ومدير الاكتتاب والشركة، ويجب على المكتتب تعبئة طلب الاكتتاب وفقاً لتعليمات الاكتتاب الموضحة في نموذج الاكتتاب وفي هذه النشرة. وينبغي على المكتتب الموافقة على كافة الشروط والأحكام وأن يستكمل كافة الأقسام ذات الصلة في نموذج الاكتتاب. وتحفظ الشركة بحقها في رفض أي طلب اكتتاب بصورة جزئية أو كلية في حال عدم استيفاء أي من شروط الاكتتاب. ولا يسمح بتعديل طلب الاكتتاب أو سحبه بعد استلامه من مدير الاكتتاب. ويعتبر طلب الاكتتاب فور تقديمه اتفاقاً قانونياً ملزماً بين المكتتب والشركة.

يملك المساهمون البائعون قبل الطرح مائة بالمائة (١٠٠٪) من رأس مال الشركة، وستكون ملكيتهم ثمانون بالمائة (٨٠٪) من رأس مال الشركة بعد انتهاء الطرح، ويمكن للمكتتبين الحصول على نسخة من نشرة الإصدار ونموذج طلب الاكتتاب من المستشار المالي أو مدير الاكتتاب:

المستشار المالي



DARFIN CAPITAL
دار التمويل والاستثمار المالية

شركة دار التمويل والاستثمار المالية

الرياض - طريق الملك فهد - برج المملكة الدور ٢٥

ص. ب. ٥٦٩٢٣ الرياض ١١٥٦٤

هاتف: ٠٧٧٧ ٢١١ ٩٦٦٦

فاكس: ٠٨٨٨ ٢١١ ٩٦٦٦

الموقع الإلكتروني: www.darfin.com.sa

البريد الإلكتروني: info@darfin.com.sa

مدير الاكتتاب



مجموعة النفيعي للاستثمار
AL-NEFAIE INVESTMENT GROUP

شركة مجموعة النفيعي للاستثمار

مركزين حرمان، شارع التحلية، الدور السابع مكتب رقم ٧٠٤

ص. ب. ١٧٣٨١ جدة ٢١٤٨٤

هاتف: ٠٧١ ٢٦٦٥٥ ٩٦٦٦

فاكس: ٠٧٢٣ ٢٦٦٥٥٧٢٣ ٩٦٦٦

الموقع الإلكتروني: www.nefaie.com

البريد الإلكتروني: info@nefaie.com

٤-٩ فترة الطرح وشروطها

سيبدأ مدير الاكتتاب في استلام نماذج طلب الاكتتاب بدءاً من يوم الأحد ١٨/٠٣/١٤٤٣هـ (الموافق ٢٤/١٠/٢٠٢١م) وحتى يوم الثلاثاء ٢٠/٠٣/١٤٤٣هـ (الموافق ٢٦/١٠/٢٠٢١م)، وعند توقيع وتسليم طلب الاكتتاب سيقوم مدير الاكتتاب بمراجعة الطلب والمستندات المطلوبة، وفي حال اكتمال الطلب يقوم بختم النموذج وتقديم نسخه منه إلى مقدم الطلب. في حالة عدم اكتمال أو عدم صحة المعلومات المقدمة في نموذج طلب الاكتتاب أولم يتم ختمه من قبل مدير الاكتتاب، يعتبر نموذج طلب الاكتتاب لاغياً.

يجب على المكتتب تحديد عدد الأسهم التي سيقوم بالاكتتاب فيها في نموذج طلب الاكتتاب، بحيث يكون إجمالي مبلغ الاكتتاب هو حاصل ضرب عدد الأسهم المطلوب للاكتتاب فيها بسعر العرض البالغ (٥٥) ريال سعودي للسهم، الحد الأدنى للاكتتاب هو (١٠) عشرة أسهم، بينما الحد الأعلى للاكتتاب هو (٦٩,٩٩٠) تسعة وستون ألف وتسعمائة وتسعون سهم لكل مكتتب.

يجب تقديم طلب الاكتتاب خلال فترة الطرح مرفقاً بالمستندات التالية، حسبما ينطبق الحال، وعلى مدير الاكتتاب مطابقة الصور مع النسخ الأصلية، ومن ثم إعادة النسخ الأصلية إلى المكتتب أو الوكيل:

- أصل وصورة بطاقة الأحوال المدنية (للمكتتب الفرد).
- أصل وصورة صك الوكالة الشرعية (عندما يكون طلب الاكتتاب مقدماً من الوكيل بالنيابة عن المكتتب).
- صورة السجل التجاري وصورة من تفويض التوقيع (إذا كان المكتتب شركة).
- صورة من السجل التجاري وصورة هوية المفوض بالتوقيع وصورة تراخيص هيئة السوق المالية (في حال كان المكتتب صندوق استثماري أو شركة مرخصة من هيئة السوق المالية، ويضاف نسخة عن الاتفاقية بين المكتتب والشركة المرخصة في حال المحافظ أو اتفاقيات الاستثمار بالنيابة).
- أي مستندات أخرى يتم طلبها أو الإطلاع عليها.

يوافق كل متقدم بطلب على الاكتتاب في الأسهم المحددة في نموذج طلب الاكتتاب الذي قدمه وشراؤها بمبلغ يعادل عدد الأسهم المتقدم بطلبها مضروباً بسعر الاكتتاب البالغ (**) ريال سعودي للسهم، ويعتبر كل مكتتب أنه قد تملك عدد الأسهم المخصصة له عند تحقق الشروط التالية:

- تسليم نموذج طلب الاكتتاب إلى المستشار المالي ومدير الاكتتاب.
- تسديد كامل قيمة الأسهم التي طلب الاكتتاب بها إلى الجهة المستلمة.
- تقديم خطاب التخصيص من مدير الطرح إلى المكتتب والذي يحدد من خلاله عدد الأسهم المخصصة له.

يجب أن يتم دفع إجمالي قيمة أسهم الاكتتاب المراد الاكتتاب بها بالكامل للجهة المستلمة من خلال الإيداع في حساب الأمانة بإجراء حوالة مباشرة، ويحق للشركة أن ترفض نموذج طلب الاكتتاب كلياً أو جزئياً إذا لم يستوف الطلب شروط وأحكام الطرح، وسيقبل المكتتب عدد الأسهم المخصصة له ما لم تزد هذه الأسهم عن الأسهم التي طلب الاكتتاب بها.

٥-٩ الإشعار بالتخصيص ورد الفائض

سيقوم مدير الاكتتاب بفتح حساب أمانة تتم تسميته ("الطرح الأولي لشركة الحاسوب للتجارة") والذي سيتم توضيحه في نموذج طلب الاكتتاب، ويجب على المكتتبين إيداع مبالغ الاكتتاب في حساب الأمانة المذكور والذي سيتم توضيحه في نموذج طلب الاكتتاب.

يجب على كل مكتتب من المستثمرين المؤهلين أن يكتتب بعشرة (١٠) أسهم كحد أدنى، علماً بأن الحد الأعلى لكل مكتتب هو تسعة وستون ألف وتسعمائة وتسعون (٦٩,٩٩٠) سهم عادي. إن الحد الأدنى للتخصيص هو عشرة (١٠) أسهم لكل مكتتب، وما يتبقى من الأسهم المطروحة للاكتتاب - إن وجدت - سيتم تخصيصه على أساس تناسبي بناءً على نسبة ما طلبه كل مكتتب إلى إجمالي الأسهم المطلوب للاكتتاب فيها.

وسوف يتم رد فائض الاكتتاب، إن وجد، في موعد أقصاه يوم الأحد ٢٥/٣/١٤٤٣هـ (الموافق ٣١/١٠/٢٠٢١م). وسيتم تخصيص الأسهم المطروحة للاكتتاب وفقاً لما يقترحه المستشار المالي بالتشاور مع المصدر. وسيُرسل المستشار المالي إشعارات/تأكيدات للمتقدمين للاكتتاب تبلغهم فيها عن العدد النهائي للأسهم المخصصة لكل منهم والمبالغ الفائضة التي سيتم إعادتها لهم في موعد أقصاه يوم الأحد ٢٥/٣/١٤٤٣هـ (الموافق ٣١/١٠/٢٠٢١م). إن وجدت، وسيرد مدير الاكتتاب إلى المكتتبين أي مبالغ لم يتم تخصيص أسهم مقابلها دون عمولات أو استقطاعات إن وجدت، حسب رسائل الإشعار والتأكيد. للمزيد من المعلومات فإنه يتعين على المكتتبين الاتصال بالمستشار المالي أو مدير الاكتتاب.

٦-٩ الظروف والأوقات التي يجوز فيها تعليق الإدراج أو إلغاء

• تعليق التداول أو إلغاء الإدراج

أ. يجوز للهيئة تعليق التداول أو إلغاء الإدراج في أي وقت حسبما تراه مناسباً، وذلك في أي من الحالات التالية:

- ١- إذا رأت ضرورة ذلك حماية للمستثمرين أو للمحافظة على سوق منتظمة.
- ٢- إذا أخفق المصدر إخفاً تراه الهيئة جوهرياً في الإلتزام بنظام السوق المالية أو لوائحها التنفيذية أو قواعد السوق.
- ٣- إذا لم يسدد المصدر أي مقابل مالي مستحق للهيئة أو السوق أو أي غرامات مستحقة للهيئة في مواعيدها.
- ٤- إذا رأت أن المصدر أو أعماله أو مستوى عملياته أو أصوله لم تعد مناسبة لإستمرار إدراج أوراقه المالية في السوق.
- ٥- عند الإعلان عن استحواذ عكسي لا يتضمن معلومات كافية بشأن الصفقة المقترحة. وفي حال أعلن المصدر عن معلومات كافية تتعلق بالكيان المستهدف، واقتنعت الهيئة، بعد إعلان المصدر، بأنه ستوافر معلومات كافية متاحة للجمهور حول الصفقة المقترحة للإستحواذ العكسي، فللهيئة اتخاذ قرار بعدم تعليق التداول في هذه المرحلة.
- ٦- عند تسرب معلومات عن الصفقة المقترحة للإستحواذ العكسي، ويتعذر على المصدر تقييم وضعه المالي بدقة ويتعذر عليه إبلاغ السوق وفقاً لذلك.
- ٧- إذا لم تستوف متطلبات السيولة المحددة في الفقرة (ب) من المادة (٤١) الحادية والأربعون من قواعد الإدراج بعد مضي المدة المحددة في الفقرة الفرعية (١) من الفقرة (د) من المادة الحادية والأربعين من قواعد الإدراج.
- ٨- عند قيد طلب افتتاح إجراء إعادة التنظيم المالي للمصدر الذي بلغت خسائره المتراكمة ٥٠٪ فأكثر من رأس ماله لدى المحكمة بموجب نظام الإفلاس.
- ٩- عند قيد طلب افتتاح إجراء التصفية أو إجراء التصفية الإدارية للمصدر لدى المحكمة بموجب نظام الإفلاس.
- ١٠- عند صدور حكم المحكمة النهائي بإنهاء إجراء إعادة التنظيم المالي وافتتاح إجراء التصفية أو إجراء التصفية الإدارية للمصدر بموجب نظام الإفلاس.
- ١١- عند صدور حكم المحكمة النهائي بإفتتاح إجراء التصفية أو إجراء التصفية الإدارية للمصدر بموجب نظام الإفلاس.

ب. يخضع رفع تعليق التداول المفروض بموجب الفقرة (أ) المذكورة أعلاه للإعتبارات التالية:

- ١- معالجة الأوضاع التي أدت إلى التعليق بشكل كاف، وعدم وجود ضرورة لإستمرار التعليق حمايةً للمستثمرين.
- ٢- أن رفع التعليق من المرجح عدم تأثيره في النشاط العادي للسوق.
- ٣- التزام المصدر بأي شروط أخرى تراها الهيئة.
- ٤- عند صدور حكم المحكمة النهائي بإفتتاح إجراء إعادة التنظيم المالي للمصدر بموجب نظام الإفلاس ما لم يكن موقفاً عن مزاولة نشاطاته من قبل الجهة المختصة ذات العلاقة، وذلك في حال كان التعليق وفق الفقرة الفرعية (١٣) من الفقرة (أ) من المادة السادسة والثلاثون من قواعد الإدراج.
- ٥- عند صدور حكم المحكمة النهائي برفض افتتاح إجراء التصفية أو إجراء التصفية الإدارية للمصدر بموجب نظام الإفلاس ما لم يكن موقفاً عن مزاولة نشاطاته من قبل الجهات المختصة ذات العلاقة، وذلك في حال كان التعليق وفق الفقرة الفرعية (١٤) من الفقرة (أ) من المادة السادسة والثلاثون من قواعد الإدراج.

ج. تعلق السوق تداول الأوراق المالية للمصدر في أي من الحالات الآتية:

- ١- عند عدم التزام المصدر بالمواعيد المحددة للإفصاح عن معلوماته المالية الدورية وفق اللوائح التنفيذية ذات العلاقة.
 - ٢- عند تضمين تقرير مراجع الحسابات على القوائم المالية للمصدر رأياً معارضاً أو امتناع عن إبداء الرأي.
 - ٣- إذا لم تستوف متطلبات السيولة المحددة في الباب الثامن من قواعد الإدراج بعد مضي المهلة التي تحددها السوق للمصدر لتصحيح أوضاعه ما لم توافق الهيئة على خلاف ذلك.
 - ٤- عند صدور قرار عن الجمعية العامة غير العادية للمصدر بتخفيض رأس ماله وذلك ليومي التداول التاليين لصدور القرار.
- د. ترفع السوق التعليق المشار إليه في الفقرات الفرعية (١) و(٢) و(٣) من الفقرة (ج) أعلاه، بعد مضي جلسة تداول واحدة تلي انتفاء سبب التعليق، وفي حالة إتاحة تداول أسهم المصدر خارج المنصة، ترفع السوق التعليق خلال مدة لا تتجاوز خمسة جلسات تداول تلي انتفاء سبب التعليق.
- هـ. يجوز للسوق في أي وقت أن تقترح على الهيئة تعليق تداول أي أوراق مالية مدرجة أو إلغائها إدراجها إذا رأته من المرجح حدوث أي من الحالات الواردة في الفقرة (أ) من المادة السادسة والثلاثون من قواعد الإدراج.
- و. يجب على المصدر الذي علق تداول أوراقه المالية الإستمرار في الإلتزام بالنظام ولوائحه التنفيذية وقواعد السوق.
- ز. إذا استمر تعليق تداول الأوراق المالية مدة (٦) أشهر من دون أن يتخذ المصدر إجراءات مناسبة لتصحيح ذلك التعليق، فيجوز للهيئة إلغاء إدراج الأوراق المالية للمصدر.
- ح. عند إكمال المصدر لعملية إستحواذ عكسي، يلغي إدراج أسهم المصدر. وإذا رغب المصدر في إعادة إدراج أسهمه، فعليه تقديم طلب جديد لإدراج أسهمه وفقاً لقواعد الإدراج واستيفاء المتطلبات ذات العلاقة المنصوص عليها في قواعد طرح الأوراق المالية والإلتزامات المستمرة.
- ط. لا تخل هذه البنود بتعليق التداول أو إلغاء الإدراج الناتج عن خسائر الشركة بناءً على اللوائح التنفيذية وقواعد السوق ذات العلاقة.

• الإلغاء الاختياري للإدراج

- أ. لا يجوز لمصدر أدرجت أوراقه المالية في السوق إلغاء الإدراج إلا بموافقة مسبقة من الهيئة. وللحصول على موافقة الهيئة، يجب على المصدر تقديم طلب الإلغاء إلى الهيئة مع تقديم إشعار متزامن للسوق بذلك، وأن يشمل الطلب المعلومات الآتية:
- ١- الأسباب المحددة لطلب الإلغاء.
 - ٢- نسخة من الإفصاح المشار إليه في الفقرة (د) أدناه.
 - ٣- نسخة من المستندات ذات العلاقة ونسخة من كل وثيقة مرسلة إلى المساهمين، إذا كان إلغاء الإدراج نتيجة عملية إستحواذ أو أي إجراء آخر يتخذه المصدر.
 - ٤- أسماء ومعلومات الاتصال الخاصة بالمستشار المالي والمستشار القانوني المعينين بموجب اللوائح التنفيذية ذات العلاقة.
- ب. يجوز للهيئة بناءً على تقديرها قبول طلب الإلغاء أو رفضه.
- ج. يجب على المصدر الحصول على موافقة الجمعية العامة غير العادية على إلغاء الإدراج بعد حصوله على موافقة الهيئة.
- د. عند إلغاء الإدراج بناءً على طلب المصدر، يجب على المصدر أن يفصح للجمهور عن ذلك في أقرب وقت ممكن. ويجب أن يتضمن الإفصاح على الأقل سبب الإلغاء وطبيعة الحدث الذي أدى إليه ومدى تأثيره في نشاط المصدر.

• التعليق المؤقت

- أ. يجوز للمصدر أن يطلب من السوق وتعليق تداول أوراقه المالية مؤقتاً وعند وقوع حدث خلال فترة التداول يجب الإفصاح عنه ومن دون تأخير بموجب نظام السوق المالية أولوائحه التنفيذية أو قواعد السوق ولا يستطيع المصدر تأمين سرية حتى نهاية فترة التداول، وتقوم السوق بتعليق تداول الأوراق المالية لذلك المصدر فور تلقها للطلب.
- ب. عند تعليق التداول مؤقتاً بناء على طلب المصدر، يجب على المصدر أن يفصح للجمهور في أقرب وقت ممكن عن سبب التعليق والمدة المتوقعة وطبيعة الحدث الذي أدى إليه ومدى تأثيره في نشاطات المصدر.
- ج. يجوز للهيئة أن تعلق التداول مؤقتاً من دون طلب من المصدر عندما يكون لديها معلومات أو تكون هناك ظروف قد تؤثر في نشاطات المصدر وترى أن تلك الظروف ربما تؤثر في نشاط السوق أو تخل بحماية المستثمرين. ويجب على المصدر الذي تخضع أوراقه المالية للتعليق المؤقت للتداول الاستمرار في الالتزام بنظام السوق المالية ولوائحه التنفيذية وقواعد السوق.
- د. للسوق أن تقترح على الهيئة ممارسة صلاحيتها وفق الفقرة (ج) المذكورة أعلاه إذا تبين لها معلومات أو ظروف قد تؤثر في نشاطات المصدر ومن المحتمل أن تؤثر في نشاط السوق أو في حماية المستثمرين.
- هـ. يرفع التعليق المؤقت للتداول عند انتهاء المدة المحددة في الإفصاح المشار إليه في الفقرة (ب) أعلاه، ما لم تر الهيئة أو السوق خلاف ذلك.

إعادة تسجيل وقبول إدراج أوراق مالية سبق إلغاء إدراجها

يشترط لتسجيل وقبول إدراج أوراق مالية سبق إلغاء إدراجها تقديم المصدر لطلب جديد لإدراج أسهمه وفقاً لقواعد الإدراج واستيفاء المتطلبات ذات العلاقة المنصوص عليها في قواعد طرح الأوراق المالية والالتزامات المستمرة.

أحكام متفرقة

يكون نموذج طلب الاكتتاب وكافة الشروط والأحكام والتعهدات ذات العلاقة ملزمة ولمنفعة أطرافها من مقدمي طلبات الاكتتاب وخلفائهم والمتنازل لصالحهم ومنفذي الوصايا ومديري التركات والورثة. وبشروط أنه فيما عدا ما جرى النص عليه صراحةً في هذه النشرة، لا يجوز التنازل عن نموذج طلب الاكتتاب أو عن أي حقوق أو مصالح أو التزامات ناشئة عنه أو التفويض بها لأي من الأطراف المشار إليهم في هذه النشرة دون الحصول على موافقة خطية مسبقة من الطرف الأخر.

تخضع هذه التعليمات والبنود وأي استلام لنماذج طلبات الاكتتاب أو العقود المترتبة عليها لأنظمة المملكة العربية السعودية وتفسر وتنفذ طبقاً لها.

٧-٩ القرارات والموافقات التي ستطرح بموجبها الأسهم

تمثل القرارات والموافقات التي ستطرح أسهم الاكتتاب بموجبها فيما يلي:

- قرار مجلس إدارة الشركة الصادر بتاريخ ١٤٤٢/٠٤/٢٨ هـ (الموافق ٢٠٢٠/١٢/١٣ م) بالموافقة على طرح مائتان وثمانون ألف (٢٨٠,٠٠٠) سهم تمثل ٢٠٪ من رأس مال الشركة في السوق الموازية.
- موافقة هيئة السوق المالية على نشرة الإصدار هذه وكافة المستندات المؤيدة التي طلبتها الهيئة وذلك بتاريخ إعلانها في موقعها الرسمي يوم الإثنين بتاريخ ١٤٤٣/٠٢/١٣ هـ (الموافق ٢٠٢١/٠٩/٢٠ م).
- موافقة السوق المالية السعودية (تداول) على الإدراج بتاريخ ١٤٤٢/٠٤/١٧ هـ (الموافق ٢٠٢٠/١٢/٠٢ م) وهذه الموافقة مشروطة بالحصول على موافقة هيئة السوق المالية.

٨-٩ إفادة عن أي ترتيبات قائمة لمنع التصرف في أسهم معينة

يحظر على الأشخاص الذين تظهر نشرة الإصدار ملكيتهم والمذكورين في الصفحة رقم (هـ) التصرف في أسهمهم لمدة اثنا عشر (١٢) شهراً (فترة الحظر) من تاريخ بدء تداول أسهم الشركة في السوق الموازية ويجوز لهم التصرف في أسهمهم بعد انتهاء فترة الحظر دون الحصول على موافقة مسبقة من هيئة السوق المالية.

٩-٩ نبذة عن السوق المالية السعودية (تداول)

تم تأسيس نظام تداول في عام ٢٠٠١م كنظام بديل لنظام معلومات الأوراق المالية الإلكتروني، وبدأ تداول الأسهم الإلكتروني في المملكة عام ١٩٩٠م. تتم عملية التداول من خلال نظام إلكتروني متكامل ابتداءً من تنفيذ الصفقة وانتهاءً بتسويتها. ويتم التداول كل يوم عمل من أيام الأسبوع من يوم الأحد حتى يوم الخميس على فترة واحدة من الساعة ١٠ صباحاً وحتى الساعة ٣ عصراً، ويتم خلالها تنفيذ الأوامر. إما خارج هذه الأوقات فيسمح بإدخال الأوامر وتعديلها وإلغاؤها من الساعة ٩:٣٠ صباحاً وحتى الساعة ١٠ صباحاً.

ويتم تنفيذ الصفقات من خلال مطابقة آلية للأوامر، ويتم استقبال وتحديد أولوية الأوامر وفقاً للسعر. وبشكل عام تنفذ أوامر السوق أولاً وهي الأوامر المشتملة على أفضل الأسعار، وتلها الأوامر محددة السعر، وفي حال إدخال عدة أوامر بنفس السعر فإنه يتم تنفيذها وفقاً لتوقيت الإدخال.

يقوم نظام تداول بتوزيع نطاق شامل من المعلومات من خلال قنوات مختلفة أبرزها موقع تداول على الإنترنت، ويتم توفير بيانات السوق بشكل فوري لمزودي المعلومات المعروفين مثل "رويترز". وتتم تسوية الصفقات آلياً خلال يومي عمل حسب (T+٢).

وينبغي على الشركة الإفصاح عن جميع القرارات والمعلومات المهمة بالنسبة للمستثمرين عبر نظام "تداول". ويتولى نظام تداول مسؤولية مراقبة السوق، بهدف ضمان عدالة التداول وكفاءة عمليات السوق.

١٠- التعهدات الخاصة بالاكتتاب

- ١-١٠ الإقرارات والتعهدات الخاصة بالاكتتاب
- ٢-١٠ سجل الأسهم وترتيبات التعامل
- ٣-١٠ تداول أسهم الشركة في السوق الموازية (نمو)

1-0- التعهدات الخاصة بالاكنتاب

1-1-0- الإقرارات والتعهدات الخاصة بالاكنتاب

بموجب تعبئة نموذج طلب الاكنتاب، فإن المكتتب:

- يوافق على اكتبابه في الشركة بعدد الأسهم الموضحة في نموذج طلب الاكنتاب.
- يقربأنه اطلع على هذه النشرة وعلى كافة محتوياتها ودرسها بعناية وفهم مضمونها.
- يوافق على النظام الأساسي للشركة وكافة تعليمات الاكنتاب والشروط الواردة في هذه النشرة.
- يعلن أنه لم يسبق له ولا لأي من الأفراد المشمولين في نموذج طلب الاكنتاب التقدم بطلب اكتباب في الأسهم، ويوافق على أن للشركة الحق في رفض الاكنتاب المزدوج.
- يعلن قبوله الأسهم المخصصة له بموجب نموذج طلب الاكنتاب وقبوله كافة شروط وتعليمات الاكنتاب الواردة في الطلب وهذه النشرة.
- يتعهد بعدم إلغاء أو تعديل نموذج طلب الاكنتاب بعد تقديمه للجهة المستلمة.
- لا يتنازل عن حقه بمطالبة الشركة والرجوع عليها بكل ضرر ينجم جراء احتواء هذه النشرة على معلومات جوهرية غير صحيحة أو غير كافية، أو نتيجة إغفال معلومات جوهرية تؤثر على قرار المكتتب بالاكنتاب في حالة إضافتها في النشرة.

2-1-0- سجل الأسهم وترتيبات التعامل

تحتفظ تداول بسجل للمساهمين يحتوي على أسمائهم وجنسياتهم وعناوين أقاماتهم ومهنتهم والأسهم التي يمتلكونها والمبالغ المدفوعة من هذه الأسهم.

3-1-0- تداول أسهم الشركة في السوق الموازية (نمو)

تم تقديم طلب لدى هيئة السوق المالية لتسجيل وطرح أسهم الشركة في السوق الموازية، كما تم تقديم طلب إلى السوق المالية السعودية لإدراج أسهم الشركة في السوق الموازية. يتوقع البدء بتداول أسهم الشركة بعد التخصيص النهائي للأسهم، وإعلان تداول عن تاريخ بدء تداول أسهم الشركة. وتعتبر التواريخ والأوقات المذكورة في هذه النشرة تواريخ مبدئية ذكرت للاستدلال فقط ويمكن تغييرها أو تعديلها بموافقة الهيئة.

علاوة على ذلك، فإنه لا يمكن تداول أسهم الاكنتاب إلا بعد اعتماد تخصيص الأسهم في حسابات المكتتبين في "السوق الموازية"، وتسجيل الشركة في السوق الموازية وإدراج أسهمها في السوق الموازية. ويحظر التداول المسبق حظراً تاماً. ولن تتحمل الشركة أية مسؤولية قانونية في حال مخالفة ذلك من المكتتبين الذين يتعاملون في الأنشطة المحظورة حيث يتحملون هم المسؤولية الكاملة عنها.

يقصر تداول الأسهم المدرجة في السوق الموازية على المستثمرين المؤهلين. فضلاً راجع القسم (1) "التعريفات والمصطلحات" من هذه النشرة.

١١- الإجراءات التي سيتم اتخاذها في حال عدم اكتمال الطرح

في حال لم يكتمل الطرح في التاريخ المحدد لانتهاء عملية الطرح المبينة في نشرة الإصدار المقدمة لهيئة السوق المالية فضلاً راجع "التواريخ المهمة وإجراءات الطرح" في الصفحة رقم من هذه النشرة (ز)، ويجب على المستشار المالي أن يقدم للهيئة خلال ١٠ أيام من انتهاء الطرح إشعاراً كتابياً موقفاً منه يؤكد فيه عدم اكتمال الطرح، ومن ثم سيقوم بإشعار المستثمرين المكتتبين، وبالتنسيق مع مدير الاكتتاب ستم إعادة المبالغ التي تم جمعها من المستثمرين (إن وجدت) من دون خصم أي عمولات أرسوم.

وتؤكد الشركة التزامها بأي قرار أو تعليمات أو إجراءات تصدر من هيئة السوق المالية في حال عدم اكتمال الطرح.

١٢- المستندات والوثائق المتاحة للمعاينة

ستكون المستندات التالية متاحة للمعاينة في المركز الرئيسي للشركة خلال أيام العمل (من الأحد إلى الخميس) بين الساعة ٩:٠٠ صباحاً وحتى الساعة ٤:٠٠ مساءً أو من خلال غرفة بيانات افتراضية سيتيحها المستشار المالي "شركة دار التمويل والاستثمار المالية" للمستثمرين المؤهلين عند طلبهم من خلال البريد الإلكتروني للمستشار المالي: (info@darfin.com.sa) وذلك ابتداءً من تاريخ ١٤٤٣/٠٣/٠٧ هـ (الموافق ٢٠٢١/١٠/١٣ م) وحتى تاريخ ١٤٤٣/٠٣/١٤ هـ (الموافق ٢٠٢١/١٠/٢٠ م)، خلال فترة لا تقل عن ٧ أيام قبل نهاية فترة الطرح:

- النظام الأساسي للشركة.
- السجل التجاري الرئيس للشركة.
- عقد تأسيس الشركة وآخر تعديل له بموجب قرار الشركاء بتحويل الشركة من شركة ذات مسؤولية محدودة إلى شركة مساهمة.
- موافقة هيئة السوق المالية على طلب التسجيل والطرح بالسوق الموازية كنسخة مطبوعة من موقع هيئة السوق المالية.
- موافقة شركة السوق المالية السعودية (تداول) على الإدراج.
- موافقة مجلس إدارة الشركة على طلب التسجيل والطرح بالسوق الموازية.
- تقرير التقييم للمصدر والمعد من قبل المستشار المالي.
- القوائم المالية المراجعة للشركة للسنة المالية المنتهية في ٣١ ديسمبر ٢٠٢٠ م التي تتضمن أرقام المقارنة للسنة المالية المنتهية في ٣١ ديسمبر ٢٠١٩ م، والقوائم المالية الأولية (المفحوصة) لفترة الستة أشهر المنتهية في ٣٠ يونيو ٢٠٢١ م.
- خطابات الموافقة من:
 - أ. المستشار المالي (شركة دار التمويل والاستثمار المالية) على إدراج اسمه وشعاره وإفادته ضمن نشرة الإصدار.
 - ب. المحاسب القانوني (الخراشي وشركاه محاسبون ومراجعون قانونيون) على إدراج اسمه وشعاره وإفادته ضمن نشرة الإصدار.
 - ج. مدير الاكتتاب (شركة مجموعة النفيعي للإستثمار) على إدراج اسمه وشعاره وإفادته ضمن نشرة الإصدار.

١٣- تقرير المحاسب القانوني

١-١٣ القوائم المالية الأولية (المفحوصة) لفترة الستة أشهر المنتهية في ٣٠ يونيو ٢٠٢١م

شركة الحاسوب للتجارة
(شركة مساهمة سعودية مقفلة)
القوائم المالية الأولية الموجزة وتقرير الفحص
لفترة الستة أشهر المنتهية في ٣٠ يونيو ٢٠٢١م

شركة الحاسوب للتجارة
 (شركة مساهمة سعودية مغلقة)
 فهرس القوائم المالية
 لفترة الستة أشهر المنتهية في ٣٠ يونيو ٢٠٢١

الصفحة	المحتويات
١	تقرير حول فحص المعلومات المالية الأولية الموجزة
٢	قائمة المركز المالي الأولية الموجزة
٣	قائمة الدخل الشامل الأولية الموجزة
٤	قائمة التغيرات في حقوق الملكية الأولية الموجزة
٥	قائمة التدفقات النقدية الأولية الموجزة
١٣-٦	الإيضاحات المرفقة للقوائم المالية الأولية الموجزة

"تقرير عن فحص المعلومات المالية الأولية الموجزة"

إلى السادة/ المساهمين
شركة الحاسوب للتجارة
(شركة مساهمة سعودية مقفلة)

مقدمة:

لقد فحصنا قائمة المركز المالي الأولية الموجزة المرفقة لشركة الحاسوب للتجارة - شركة مساهمة سعودية مقفلة - ("الشركة") كما في ٣٠ يونيو ٢٠٢١، والقوائم الأولية الموجزة للدخل الشامل والتغيرات في حقوق الملكية والتدفقات النقدية لفترة الستة أشهر المنتهية في ذلك التاريخ، وملخصاً للسياسات المحاسبية الهامة والإيضاحات التفسيرية الأخرى. إن إدارة الشركة هي المسؤولة عن إعداد وعرض هذه القوائم المالية الأولية الموجزة وفقاً للمعيار المحاسبي الدولي رقم (٣٤) "التقرير المالي الأولي" المعتمد في المملكة العربية السعودية. إن مسئوليتنا هي إبداء استنتاج حول هذه القوائم المالية الأولية الموجزة استناداً إلى فحصنا .

نطاق الفحص:

لقد قمنا بالفحص وفقاً للمعيار الدولي الخاص بارتباطات الفحص رقم (٢٤١٠) "فحص المعلومات المالية الأولية المنفذ من قبل مراجع الحسابات المستقل للمنشأة" المعتمد في المملكة العربية السعودية. يشتمل فحص المعلومات المالية الأولية على توجيه استفسارات بشكل أساسي إلى المسؤولين عن الأمور المالية والمحاسبية وتطبيق إجراءات تحليلية وإجراءات فحص أخرى. إن الفحص إلى حد كبير أقل نطاقاً من المراجعة التي تتم وفقاً للمعايير الدولية للمراجعة المعتمدة في المملكة العربية السعودية، فهو لا يمكننا من الحصول على تأكيد باننا سنكون على علم بكافة الأمور الهامة التي يمكن تحديدها أثناء القيام بعملية المراجعة. وعليه، فإننا لا نبيد رأي مراجعة.

الاستنتاج:

وبناءً على فحصنا، لم يلفت انتباهنا شيء ما يجعلنا نعتقد بأن القوائم المالية الأولية الموجزة المرفقة لم يتم اعدادها ، من جميع النواحي الجوهرية، وفقاً لمعيار المحاسبة الدولي رقم (٣٤) المعتمد في المملكة العربية السعودية.

عن الخراشي وشركاه

سليمان عبد الله الخراشي
ترخيص رقم (٩١)



الرياض في :

التاريخ: ٠٥ يوليو ٢٠٢١م

الموافق: ٢٦ ذو الحجة ١٤٤٢هـ

شركة الحاسوب للتجارة
(شركة مساهمة سعودية مغلقة)
قائمة المركز المالي الأولية الموجزة
كما في ٣٠ يونيو ٢٠٢١
(جميع المبالغ بالريال السعودي، ما لم ينص على خلافه)

٣١ ديسمبر ٢٠٢٠ (مراجعة)	٣٠ يونيو ٢٠٢١ (غير مراجعة)	إيضاح	الموجودات
			الموجودات غير المتداولة
١٨٧,١٩٩	١٦١,٧٤٠	٣	آلات ومعدات
١,٣٨٢,٦١٦	١,٢٨٩,٥٠٩	٤	حق استخدام الأصول المستأجرة - الصافي
١,٥٦٩,٨١٥	١,٤٥١,٢٤٩		إجمالي الموجودات غير المتداولة
			الموجودات المتداولة
٢٦,٧٤٩,٣٤٠	٦٠,٩٢٧,١٩٣	٥	مخزون
١٨,٣٦٤,٩٦٧	٢٠,٧٣٩,٧٥٩	٦	ذمم مدينة
٣,١٦١,٠٨٣	٦,٨٤١,٢٠٠	٧	مصرفات مدفوعة مقدماً وأرصدة مدينة أخرى
١٦,٧٠٢,٠٣٨	٣,٣١٠,٠٣٧	٨	تقد وما في حكمه
٦٤,٩٧٧,٤٢٨	٩١,٨١٨,١٨٩		إجمالي الموجودات المتداولة
٦٦,٥٤٧,٢٤٣	٩٣,٢٦٩,٤٣٨		إجمالي الموجودات
			المطلوبات وحقوق الملكية
			حقوق الملكية
١٤,٠٠٠,٠٠٠	١٤,٠٠٠,٠٠٠	٩	رأس المال
١,١٥٣,٤٢٨	١,١٥٣,٤٢٨		احتياطي نظامي
٨١,٧٠١	٨١,٧٠١		احتياطي إعادة قياس المزايا المحددة للموظفين
٩,٩٣٠,٨٥٤	٧,٥٨٧,٦٢٩		أرباح مبقاة
٢٥,١٦٥,٩٨٣	٢٢,٨٢٢,٧٥٨		إجمالي حقوق الملكية
			المطلوبات
			المطلوبات غير المتداولة
٩٤٥,٦٤٢	٨١٧,٧٤٥	٤	التزامات عقود الإيجار - غير متداول
١٢١,٢٢٥	٩٧,٧٤٢	١١	التزامات المزايا المحددة للموظفين
١,٠٦٦,٨٦٧	٩١٥,٤٨٧		إجمالي المطلوبات غير المتداولة
			المطلوبات المتداولة
٤٥٤,٣٦٠	٣٨٤,٨٢٠	٤	التزامات عقود الإيجار - متداول
-	٦,٧٦٤,٠٥٦	١٠	مستحق إلى أطراف ذات علاقة - جاري المساهمين
٣٦,٣٤٨,٢١١	٦١,٠٢٤,٢٥٨		ذمم دائنة تجارية
٢,٧٨٩,٣١٥	٩٩٦,٨٠٥	١٢	مصرفات مستحقة وأرصدة دائنة أخرى
٧٢٢,٥٠٧	٣٦١,٢٥٤		مخصص الزكاة
٤٠,٣١٤,٣٩٣	٦٩,٥٣١,١٩٣		إجمالي المطلوبات المتداولة
٤١,٣٨١,٢٦٠	٧٠,٤٤٦,٦٨٠		إجمالي المطلوبات
٦٦,٥٤٧,٢٤٣	٩٣,٢٦٩,٤٣٨		إجمالي المطلوبات وحقوق ملكية

الأستاذ / حمد إبراهيم اللحيان

رئيس مجلس الإدارة

إن الإيضاحات المرفقة تشكل جزءاً لا يتجزأ من هذه القوائم المالية الأولية الموجزة

شركة الحاسوب للتجارة
(شركة مساهمة سعودية مغلقة)
قائمة الدخل الشامل الأولية الموجزة
لفترة الستة أشهر المنتهية في ٣٠ يونيو ٢٠٢١
(جميع المبالغ بالريال السعودي، ما لم ينص على خلافه)

لفترة الستة أشهر المنتهية في ٣٠ يونيو		
٢٠٢٠	٢٠٢١	
(غير مراجعة)	(غير مراجعة)	
١٢٠,٧٤١,٥٨٨	١١٠,١٨٣,١٧٥	الإيرادات
(١١٢,٠٥٣,٤٧٤)	(١٠٠,٠٧٨,١٤٩)	تكلفة الإيرادات
٨,٦٨٨,١١٤	١٠,١٠٥,٠٢٦	مجمل الربح
(٣,٨١٩,٦٨٠)	(٢,٧٦٢,٨٠١)	مصرفات عمومية وإدارية
-	(١,٣٢٤,٧٣٦)	مصرفات بيع وتوزيع
-	١٠,٥٨٤	إيرادات أخرى
٤,٨٦٨,٤٣٤	٦,٠٢٨,٠٧٣	ربح الفترة قبل الزكاة
(٢٧٠,٠٠٠)	(٣٦١,٢٥٤)	الزكاة- تقديري
٤,٥٩٨,٤٣٤	٥,٦٦٦,٨١٩	ربح الفترة
-	-	الدخل الشامل
٤,٥٩٨,٤٣٤	٥,٦٦٦,٨١٩	الدخل الشامل عن الفترة

الأستاذ / حمد إبراهيم اللحيدان
رئيس مجلس الإدارة

إن الإيضاحات المرفقة تشكل جزءاً لا يتجزأ من هذه القوائم المالية الأولية الموجزة

شركة الحاسوب للتجارة
(شركة مساهمة سعودية مقفلة)
قائمة التغيرات في حقوق الملكية الأuibية الموجزة
للفترة المنتهية في ٣٠ يونيو ٢٠٢١
(جميع المبالغ بالريال السعودي، ما لم ينص على خلاف ذلك)

إجمالي	أرباح مبقاة	احتياطي إعادة تقييم المزايا المحددة للموظفين	احتياطي نظامي	رأس العمل
١,٨٠٣,٩٣٥	١,١٥٣,٩٣٥	-	٥٠٠,٠٠٠	١٠٠,٠٠٠
٤,٥٩٨,٤٣٤	٤,٥٩٨,٤٣٤	-	-	-
١٣,٩٠٠,٠٠٠	-	-	-	١٣,٩٠٠,٠٠٠
٢٥,٣٠٢,٣٦٩	١١,٢٥٢,٣٦٩	-	٥٠٠,٠٠٠	١٤,٠٠٠,٠٠٠
٢٥,١٦٥,٩٨٣	٩,٩٣٠,٨٥٤	٨١,٧٠١	١,١٥٣,٤٢٨	١٤,٠٠٠,٠٠٠
٥,٦٦٦,٨١٩	٥,٦٦٦,٨١٩	-	-	-
(٨٠١,٠٠٤٤)	(٨٠١,٠٠٤٤)	-	-	-
٢٢,٨٢٢,٧٥٨	٧,٥٨٧,٦٢٩	٨١,٧٠١	١,١٥٣,٤٢٨	١٤,٠٠٠,٠٠٠

الأستاذ / حمد إبراهيم اللحيان
رئيس مجلس الإدارة

الرصيد في ١ يناير ٢٠٢٠ (مراجعة)
ربح الفترة
الحول لزيادة رأس المال من العمل من جاري الشركاء
الرصيد في ٣٠ يونيو ٢٠٢٠ (غير مراجعة)
الرصيد في ١ يناير ٢٠٢١ (مراجعة)
ربح الفترة
توزيعات أرباح
الرصيد في ٣٠ يونيو ٢٠٢١ (غير مراجعة)

إن الإيضاحات المرتقة تشكل جزءاً لا يتجزأ من هذه القوائم المالية الأuibية الموجزة

شركة الحاسوب للتجارة
(شركة مساهمة سعودية مقفلة)
قائمة التدفقات النقدية الأولية الموجزة
لفترة الستة أشهر المنتهية في ٣٠ يونيو ٢٠٢١
(جميع المبالغ بالريال السعودي، ما لم ينص على خلاف ذلك)

لفترة الستة أشهر المنتهية في ٣٠ يونيو		
٢٠٢٠	٢٠٢١	
(غير مراجعة)	(غير مراجعة)	
٤,٨٦٨,٤٣٤	٦,٠٢٨,٠٧٣	الأنشطة التشغيلية
		ربح الفترة قبل الزكاة
		تعديلات:-
٢٧,٨٦١	٢٧,٧٣٨	إهلاك الآلات ومعدات
٣٨٩,١٥٨	٢٦٠,٥٥٥	اهلاك حق استخدام أصول
٢٧,٥٤٧	٤٣,٩٦٣	فوائد عقود الإيجار
٧٩,٤٢٠	٩١,٨٦٤	التزامات المزايا المحددة للموظفين - المكون
٥,٣٩٢,٤٢٠	٦,٤٥٢,١٩٣	
		التغيرات في رأس المال العامل:
(٣,٩٦١,٩٨٥)	(٢,٣٧٤,٧٩٢)	العلاء
(١٢,١٤٩,٣٣٠)	(٣٤,١٧٧,٨٥٣)	المخزون
(٢٢٩,٤٤٣)	(٣,٦٨٠,١١٧)	مصاريف مدفوعة مقدما وارصدة مدينة أخرى
٩,٩٦١,٧٧٠	٢٤,٦٧٦,٠٤٧	الدائنون
(١,٨٠٧,٠٨٧)	(١,٧٩٢,٥١٠)	مصاريف مستحقة وارصدة دائنة أخرى
(٢,٧٩٣,٦٥٥)	(١٠,٨٩٧,٠٣٢)	التدفقات النقدية المستخدمة في الأنشطة التشغيلية
(٨,٨٥٠)	(١١٥,٣٤٧)	المسدد من التزامات المزايا المحددة للموظفين
-	(٧٢٢,٥٠٧)	الزكاة المدفوعة
(٢,٨٠٢,٥٠٥)	(١١,٧٣٤,٨٨٦)	صافي التدفقات النقدية المستخدمة في الأنشطة التشغيلية
		الأنشطة الاستثمارية
(١٠٠,٨٠٠)	(٢,٢٧٩)	شراء آلات ومعدات
-	(١٦٧,٤٤٨)	أضافات حق استخدام أصول مستأجرة
(١٠٠,٨٠٠)	(١٦٩,٧٢٧)	التدفقات النقدية المستخدمة في الأنشطة الاستثمارية
		الأنشطة التمويلية
١٣,٩٠٠,٠٠٠	-	المحول من جاري الشركاء لزيادة رأس المال
(١٣,٩٠٠,٠٠٠)	٦,٧٦٤,٠٥٦	أطراف ذات علاقة - جاري المساهمين
-	١٨٨,٠٧٨	أضافات التزامات عقود الإيجار
(٢٠٦,٨٥٠)	(٤٢٩,٤٧٨)	المسدد من التزامات عقود الإيجار
-	(٨,٠١٠,٠٤٤)	توزيعات أرباح
(٢٠٦,٨٥٠)	(١,٤٨٧,٣٨٨)	التدفقات النقدية المستخدمة في الأنشطة التمويلية
(٣,١١٠,١٥٥)	(١٣,٣٩٢,٠٠١)	صافي (النقص) في النقد وما في حكمه
١٠,٧٣٠,٨٨٣	١٦,٧٠٢,٠٣٨	النقد وما في حكمه اول الفترة
٧,٦٢٠,٧٢٨	٣,٣١٠,٠٣٧	النقد وما في حكمه في نهاية الفترة

الأستاذ / حمد إبراهيم اللحيدان

رئيس مجلس الإدارة

إن الإيضاحات المرفقة تشكل جزءاً لا يتجزأ من هذه القوائم المالية الأولية الموجزة

شركة الحاسوب للتجارة
(شركة مساهمة سعودية مقفلة)
إيضاحات حول القوائم المالية الأولية الموجزة
لفترة الستة أشهر المنتهية في ٣٠ يونيو ٢٠٢١
(جميع المبالغ بالريال السعودي، ما لم ينص على خلاف ذلك)

(١) : معلومات عامة :

أ. تأسيس الشركة :

شركة الحاسوب للتجارة - (شركة مساهمة مقفلة) وتم تسجيلها في مدينة الرياض بموجب المجل التجاري رقم (١٠١٠١٥٥٤٥٤) بتاريخ ٨ جمادى الآخر ١٤٢٠هـ الموافق ١٨ سبتمبر ١٩٩٩م. كما في ٣١ ديسمبر ٢٠١٩م، بلغ رأس مال الشركة مبلغ ١٠٠,٠٠٠ ريال سعودي موزعة إلى حصص نقدية متساوية مقسمة إلى ١٠٠ حصة متساوية القيمة قيمة كل حصة ١,٠٠٠ ريال سعودي تم توزيعها على الشركاء كما يلي:

الاسم	الجنسية	نسبة الأسهم	المبلغ
السيد / حمد إبراهيم علي اللحيدان	سعودي	%٥٠	٥٠,٠٠٠
السيد/ سليمان إبراهيم علي اللحيدان	سعودي	%٥٠	٥٠,٠٠٠
		%١٠٠	١٠٠,٠٠٠

قام الشركاء بإصدار القرارات التالية وتم إثبات القرارات لدى وزارة التجارة والاستثمار بتاريخ ٢٩ جمادى الآخر ١٤٤١ هـ (الموافق ٢٣ فبراير ٢٠٢٠م):

- تنازل السيد / سليمان إبراهيم علي اللحيدان عن كامل حصته في رأس مال الشركة وقيمتها ٥٠,٠٠٠ ريال سعودي إلى الشريك الجديد، السيد عبد الكريم إبراهيم علي اللحيدان.
- تم إصدار قرار من قبل الشركاء الجدد بتحويل الشركة من شركة ذات مسؤولية محدودة إلى شركة مساهمة سعودية مقفلة مع الاحتفاظ برقم وتاريخ السجل التجاري للشركة وتعديل اسمها التجاري من شركة أفق الحاسوب للتجارة ليصبح شركة الحاسوب للتجارة وزيادة رأس مال الشركة من مبلغ ١٠٠,٠٠٠ ريال سعودي إلى ١٤٠,٠٠٠,٠٠٠ ريال سعودي على أن يتم تحويل مبلغ الزيادة البالغة ١٣,٩٠٠,٠٠٠ ريال سعودي من حساب مستحق إلى أطراف ذات علاقة - جاري الشركاء

وبالتالي، يتم تحديد رأس المال بمبلغ ١٤٠,٠٠٠,٠٠٠ ريال سعودي مقسم إلى ١,٤٠٠,٠٠٠ أسهم متساوية. قيمة كل سهم ١٠ ريال سعودي، وكانت الأسهم الموزعة على النحو التالي:

الاسم	الجنسية	نسبة الأسهم	المبلغ
السيد / حمد إبراهيم علي اللحيدان	سعودي	%٥٠	٧,٠٠٠,٠٠٠
السيد/ عبد الكريم إبراهيم علي اللحيدان	سعودي	%٥٠	٧,٠٠٠,٠٠٠
		%١٠٠	١٤,٠٠٠,٠٠٠

بناءً على قرار وزارة التجارة والاستثمار رقم (٣٤٤) بتاريخ ٠٨ رجب ١٤٤١هـ الموافق ٠٣ مارس ٢٠٢٠م ورقم (٣٣٦) بتاريخ ٠١ رجب ١٤٤١هـ الموافق ٢٥ فبراير ٢٠٢٠م بالموافقة على تحويل شركة الحاسوب من شركة ذات مسؤولية محدودة إلى شركة مساهمة سعودية مقفلة وللشركة فروع على النحو التالي:

فرع شركة الحاسوب للتجارة (فرع شركة سعودية مساهمة مقفلة) يمارس نشاطه بموجب سجل تجاري رقم (١٠١٠١٧٠٠٣٣) بتاريخ ١٥ رجب ١٤٢٢هـ الموافق ٠٢ أكتوبر ٢٠٠١م ويتمثل نشاطه في تجارة الجملة والتجزئة في أجهزة الحاسب الآلي وصيانتها وأجهزة الاتصالات السلكية وصيانتها وقطع غيرها.

فرع شركة الحاسوب للتجارة (فرع شركة سعودية مساهمة مقفلة) يمارس نشاطه بموجب سجل تجاري رقم (٣٥٥٠٠٢٦٣٥٢) بتاريخ ٢١ صفر ١٤٣٢هـ الموافق ٢٥ يناير ٢٠١١م ويتمثل نشاطه في بيع أجهزة الحاسب الآلي وإكسسواراتها.

فرع شركة الحاسوب للتجارة (فرع شركة سعودية مساهمة مقفلة) يمارس نشاطه بموجب سجل تجاري رقم (٥٨٥٥٣٤٩٨١٥) بتاريخ ٢٦ ربيع اول ١٤٤٢هـ الموافق ١٢ نوفمبر ٢٠٢٠م ويتمثل نشاطه في بيع أجهزة الحاسب الآلي وإكسسواراتها.

شركة الحاسوب للتجارة
(شركة مساهمة سعودية مغلقة)
إيضاحات حول القوائم المالية الأولية الموجزة
لفترة الستة أشهر المنتهية في ٣٠ يونيو ٢٠٢١
(جميع المبالغ بالريال السعودي، ما لم ينص على خلاف ذلك)

(١) : معلومات عامة (تتمة):

- ب. طبيعة نشاط الشركة :
يتمثل نشاط الشركة في تجارة الجملة والتجزئة للأجهزة الإلكترونية وأجهزة الحاسب الآلي ولوازمه ومستلزماتها وصيانتها وقطع الغيار واستيرادها وتصديرها.
- ج. السنة المالية:
السنة المالية للشركة اثني عشر شهراً من ١ يناير وتنتهي في ٣١ ديسمبر من نفس العام الميلادي.

(٢) : ملخص السياسات و التقديرات المحاسبية المهمة :

١. أسس الإعداد:

١-٢ المعايير المحاسبية المطبقة

أعدت القوائم المالية الأولية الموجزة للشركة طبقاً لمعيار المحاسبة الدولي رقم (٣٤) "التقرير المالي الأولي" المعتمد في المملكة العربية السعودية ولا تتضمن القوائم المالية الأولية الموجزة كافة المعلومات والإفصاحات اللازمة في القوائم المالية السنوية، وينبغي قرائتها جنباً إلى جنب مع القوائم المالية السنوية للشركة كما في ٣١ ديسمبر ٢٠٢٠م. بالإضافة إلى أن نتائج العمليات لفترة الستة أشهر المنتهية في ٣٠ يونيو ٢٠٢١م لا تمثل بالضرورة مؤشراً للدلالة على نتائج عمليات السنة التي تنتهي في ٣١ ديسمبر ٢٠٢١م.

٢-٢ أساس القياس

أعدت القوائم المالية الأولية الموجزة وفقاً لمبدأ التكلفة التاريخية وباستخدام أساس الاستحقاق ومفهوم استمرارية النشاط، باستثناء التزامات المزايا المحددة للموظفين والتي يتم قياسها بالقيمة الحالية للالتزامات المستقبلية باستخدام طريقة وحدة الائتمان المتوقعة من خلال قائمة الدخل الشامل الأولية الموجزة .

٣-٢ عملة العرض والنشاط

يتم إعداد القوائم المالية الأولية الموجزة بالريال السعودي وهي عملة النشاط والعرض بالنسبة للشركة، كافة الأرقام تم تقريبها لأقرب ريال، إلا إذا تم الإشارة لغير ذلك.

٤-٢ السياسات المحاسبية الهامة

إن السياسات المحاسبية المطبقة في إعداد القوائم المالية الأولية الموجزة لفترة الستة أشهر المنتهية في ٣٠ يونيو ٢٠٢١م هي نفسها المطبقة في القوائم المالية للسنة المنتهية في ٣١ ديسمبر ٢٠٢٠م. هناك عدد من التعديلات في المعايير تسري أيضاً اعتباراً من ١ يناير ٢٠٢١م، ولكن ليس لها تأثير جوهري في هذه القوائم المالية الأولية الموجزة.

٥-٢ التقديرات والأحكام المحاسبية الهامة

يتطلب إعداد القوائم المالية الأولية الموجزة من الإدارة وضع التقديرات والأحكام والافتراضات التي تؤثر على المبالغ المصحح عنها من الإيرادات والمصروفات والأصول والمطلوبات والإفصاحات المرتبطة بها والإفصاح عن الالتزامات المحتملة، وقد ينشأ عن عدم التيقن حيال هذه الافتراضات والتقديرات نتائج تتطلب إجراء تعديل جوهري على القيمة الدفترية للأصول أو المطلوبات التي تتأثر في الفترات المستقبلية. وتجري مراجعة التقديرات والافتراضات الأساسية بصورة مستمرة. ويُعترف بالتعديلات على التقديرات المحاسبية في الفترة التي يُعدّل فيها التقدير وفي أي فترات مستقبلية تتأثر بهذه التعديلات. وقد كانت التقديرات الهامة التي اعتمدها الإدارة عند تطبيق السياسات المحاسبية للشركة والمصادر الرئيسية لعدم التيقن حيال التقدير هي ذاتها كما هي مُبيّنة في القوائم المالية للسنة المنتهية في ٣١ ديسمبر ٢٠٢٠م.

الإجمالي	بيكورات و تجهيزات	أجهزة حاسب إلى	الأثاث و التجهيزات	وسائل نقل	
٦٠٩,١٤٢	٥٧,٤٠٩	٥١,٨٤٩	٣٢,٧٨٤	٤٦٧,١٠٠	الرصيد في ١ يناير ٢٠٢١
٢,٢٧٩	-	-	٢,٢٧٩	-	الإضافات
٦١١,٤٢١	٥٧,٤٠٩	٥١,٨٤٩	٣٥,٠٦٣	٤٦٧,١٠٠	الرصيد في ٣٠ يونيو ٢٠٢١
٤٧١,٩٤٣	٣٢,٦٩٩	٥١,٧٣٩	٣٢,٧٦٧	٣٠٤,٧٣٨	الرصيد في ١ يناير ٢٠٢١
٢٧,٧٣٨	٦,٩٠٣	-	١,٤٩٩	١٩,٣٣٦	الإضافات
٤٤٩,٦٨١	٣٩,٦٠٢	٥١,٧٣٩	٣٤,٢٦٦	٣٢٤,٠٧٤	الرصيد في ٣٠ يونيو ٢٠٢١
١٦١,٧٤٠	١٧,٨٠٧	١١٠	٧٩٧	١٤٣,٠٢٦	صافي القيمة الدفترية في ٣٠ يونيو ٢٠٢١
١٨٧,١٩٩	٢٤,٧١٠	١١٠	١٧	١٦٢,٣٦٢	صافي القيمة الدفترية في ٣١ ديسمبر ٢٠٢٠

شركة الحاسوب للتجارة
(شركة مساهمة سعودية مغلقة)
إيضاحات حول القوائم المالية الأولية الموجزة
لفترة الستة أشهر المنتهية في ٣٠ يونيو ٢٠٢١
(جميع المبالغ بالريال السعودي، ما لم يتضح على خلاف ذلك)

٣- الآت وسعيات

شركة الحاسوب للتجارة
(شركة مساهمة سعودية مغلقة)
إيضاحات حول القوائم المالية الأولية الموجزة
لفترة الستة أشهر المنتهية في ٣٠ يونيو ٢٠٢١
(جميع المبالغ بالريال السعودي، ما لم يُنص على خلاف ذلك)

٤- حق استخدام الأصول و التزامات أصول مستأجرة بالصفى
يوضح الجدول التالي بنود الأصول المستأجرة في نهاية السنة :

٣١ ديسمبر ٢٠٢٠	٣٠ يونيو ٢٠٢١	
		حق استخدام الأصول المستأجرة
		التكلفة:
		في اول الفترة
١,٩٤٥,٧٨٨	٢,٢٨٠,٦٨٤	إضافات خلال الفترة/السنة
٣٣٤,٨٩٦	١٦٧,٤٤٨	الإجمالي
٢,٢٨٠,٦٨٤	٢,٤٤٨,١٣٢	الاهلاك المتراكم:
		في اول الفترة
٣٧٦,٩٥٨	٨٩٨,٠٦٨	محضل خلال الفترة / السنة
٥٢١,١١٠	٢٦٠,٥٥٥	الإجمالي
٨٩٨,٠٦٨	١,١٥٨,٦٢٣	صافي القيمة الدفترية
١,٣٨٢,٦١٦	١,٢٨٩,٥٠٩	
		التزامات عقود التأجير
		القيمة الحالية للالتزام:
		الرصيد في اول الفترة
١,٥٤٢,٨٦٥	١,٤٠٠,٠٠٢	إضافات خلال الفترة / السنة
١٨٢,٩١١	١٨٨,٠٧٨	قوائد خلال الفترة /السنة
٨٧,٩٢٦	٤٣,٩٦٣	مسدد خلال الفترة/ السنة
(٤١٣,٧٠٠)	(٤٢٩,٤٧٨)	الإجمالي
١,٤٠٠,٠٠٢	١,٢٠٢,٥٦٥	
٤٥٤,٣٦٠	٣٨٤,٨٢٠	الجزء المتداول من التزامات عقود التأجير
٩٤٥,٦٤٢	٨١٧,٧٤٥	الجزء غير المتداول من التزامات عقود التأجير

شركة الحاسوب للتجارة
(شركة مساهمة سعودية مغلقة)
إيضاحات حول القوائم المالية الأولية الموجزة
لفترة الستة أشهر المنتهية في ٣٠ يونيو ٢٠٢١
(جميع المبالغ بالريال السعودي، ما لم يُنص على خلاف ذلك)

٥- مخزون	
٣١ ديسمبر ٢٠٢٠	٣٠ يونيو ٢٠٢١
٢٦,٧٤٩,٣٤٠	٦٠,٩٢٧,١٩٣
٢٦,٧٤٩,٣٤٠	٦٠,٩٢٧,١٩٣
بضائع بغرض البيع	
٦- ذمم مدينة	
٣١ ديسمبر ٢٠٢٠	٣٠ يونيو ٢٠٢١
٢٠,٧٤٣,٥٤١	٢٣,٥٦٠,٣٥٩
(٢,٣٧٨,٥٧٤)	(٢,٨٢٠,٦٠٠)
١٨,٣٦٤,٩٦٧	٢٠,٧٣٩,٧٥٩
ذمم مدينة تجارية	
يخصم:	
مخصص خسائر ائتمانية متوقعة	
الحركة علي مخصص خسائر ائتمانية متوقعة كانت كما يلي:	
٣١ ديسمبر ٢٠٢٠	٣٠ يونيو ٢٠٢١
٢,٠٥٣,٥٧٤	٢,٣٧٨,٥٧٤
١,٢٢٢,٦٢٦	٤٤٢,٠٢٦
(٩٣٧,٦٢٦)	-
٢,٣٧٨,٥٧٤	٢,٨٢٠,٦٠٠
الرصيد في اول الفترة	
المحمل خلال الفترة / السنة	
المستخدم خلال الفترة/السنة	
٧- مصروفات مدفوعة مقدماً وأرصدة مدينة أخرى	
٣١ ديسمبر ٢٠٢٠	٣٠ يونيو ٢٠٢١
١,٧١٦,٥٠٣	-
٨٤٢,٠٦٤	٣,٥٤٥,٣٦٢
٥٨١,٥٢٣	٣٩٤,٣٨٢
٢٠,٩٩٣	١٤,٦٦٩
-	٥٥٦,٨٥١
-	٢,٣٢٩,٩٣٦
٣,١٦١,٠٨٣	٦,٨٤١,٢٠٠
إيرادات مستحقة	
القيمة المضافة	
ذمم موظفين مدينة	
مصروفات مدفوعة مقدماً	
دفعات مقدمة لموردين	
ضريبة القيمة المضافة - المستردة	
٨- نقد وما في حكمه	
٣١ ديسمبر ٢٠٢٠	٣٠ يونيو ٢٠٢١
١٦,٦١٣,٩٢٨	٢,٥٩٣,٧٠٦
٨٨,١١٠	٧١٦,٣٣١
١٦,٧٠٢,٠٣٨	٣,٣١٠,٠٣٧
نقدية لدى البنوك	
نقدية بالصندوق	

شركة الحاسوب للتجارة
(شركة مساهمة سعودية مقفلة)
إيضاحات حول القوائم المالية الأولية الموجزة
لفترة الستة أشهر المنتهية في ٣٠ يونيو ٢٠٢١
(جميع المبالغ بالريال السعودي، ما لم يُنص على خلاف ذلك)

٩- رأس المال
بلغ رأس مال الشركة مبلغ ١٠٠٠,٠٠٠ ريال سعودي موزعة إلى حصص نقدية متساوية مقسمة إلى ١٠٠ حصة متساوية القيمة قيمة كل حصة ١٠,٠٠٠ ريال سعودي تم توزيعها على الشركاء كما يلي:

الاسم	الجنسية	نسبة الأسهم	المبلغ
السيد / حمد إبراهيم علي اللحيدان	سعودي	%٥٠	٥٠٠,٠٠٠
السيد/ سليمان إبراهيم علي اللحيدان	سعودي	%٥٠	٥٠٠,٠٠٠
		%١٠٠	١٠٠٠,٠٠٠

قام الشركاء بإصدار القرارات التالية وتم إثبات القرارات لدى وزارة التجارة والاستثمار بتاريخ ٢٩ جمادى الآخر ١٤٤١ هـ (الموافق ٢٣ فبراير ٢٠٢٠م):

أ. تنازل السيد / سليمان إبراهيم علي اللحيدان عن كامل حصته في رأس مال الشركة وقيمتها ٥٠٠,٠٠٠ ريال سعودي إلى الشريك الجديد، السيد عبد الكريم إبراهيم علي اللحيدان.
ب. تم إصدار قرار من قبل الشركاء الجدد بتحويل الشركة من شركة ذات مسؤولية محدودة إلى شركة مساهمة سعودية مقفلة مع الاحتفاظ برقم وتاريخ السجل التجاري للشركة وتعديل اسمها التجاري من شركة أفق الحاسوب للتجارة ليصبح شركة الحاسوب للتجارة وزيادة رأس مال الشركة من مبلغ ١٠٠٠,٠٠٠ ريال سعودي إلى ١٤,٠٠٠,٠٠٠ ريال سعودي على أن يتم تحويل مبلغ الزيادة البالغة ١٣,٩٠٠,٠٠٠ ريال سعودي من حساب مستحق إلى أطراف ذات علاقة - جاري الشركاء (الإيضاح رقم ١١).
وبالتالي، يتم تحديد رأس المال بمبلغ ١٤,٠٠٠,٠٠٠ ريال سعودي مقسم إلى ١,٤٠٠,٠٠٠ سهم متساوية. قيمة كل سهم ١٠ ريال سعودي، وكانت الأسهم الموزعة على النحو التالي:

الاسم	الجنسية	نسبة الأسهم	المبلغ
السيد / حمد إبراهيم علي اللحيدان	سعودي	%٥٠	٧,٠٠٠,٠٠٠
السيد/ عبد الكريم إبراهيم علي اللحيدان	سعودي	%٥٠	٧,٠٠٠,٠٠٠
		%١٠٠	١٤,٠٠٠,٠٠٠

١٠- معاملات مع أطراف ذات علاقة

تتمثل الجهات ذات العلاقة بالمنشأة بالمساهمين الرئيسيين وأعضاء مجلس الإدارة التي تمارس عليها سيطرة مشتركة أو تتأثر بشكل جوهري بهذه الجهات خلال دورة أعمالها العادية تتعامل المنشآت مع الجهات ذات العلاقة وفقاً للأسعار والشروط المعتمدة من قبل الإدارة. وتتمثل الأرصدة مع أطراف ذات علاقة كما يلي:

طبيعة العلاقة	٣٠ يونيو ٢٠٢١	٣١ ديسمبر ٢٠٢٠
مستحق إلى أطراف ذات علاقة:		
السيد/حمد إبراهيم علي اللحيدان	١,٧٢٧,٨٤٤	-
السيد/ عبد الكريم إبراهيم علي اللحيدان	٥,٠٣٦,٢١٢	-
	٦,٧٦٤,٠٥٦	-
إن المعاملات الجوهرية مع الأطراف ذات العلاقة:		
السيد/ عبد الكريم إبراهيم علي اللحيدان	٣,٣٠٠,٠٠٠	-
السيد/ عبد الكريم إبراهيم علي اللحيدان	-	-

شركة الحاسوب للتجارة
(شركة مساهمة سعودية مغلقة)
إيضاحات حول القوائم المالية الأولية الموجزة
لفترة الستة أشهر المنتهية في ٣٠ يونيو ٢٠٢١
(جميع المبالغ بالريال السعودي، ما لم يُنص على خلاف ذلك)

١١- التزامات المزايا المحددة للموظفين

٣٠ يونيو ٢٠٢١	٣١ ديسمبر ٢٠٢٠	
١٢١,٢٢٥	١٦٧,٦٣٣	الرصيد في اول الفترة
٩١,٨٦٤	١٨٣,٧٢٨	المحتل خلال الفترة
(١١٥,٣٤٧)	(١٤٨,٤٣٥)	المسدد خلال الفترة
-	(٨١,٧٠١)	(خسائر) إعادة قياس التزامات المزايا المحددة للموظفين
٩٧,٧٤٢	١٢١,٢٢٥	الرصيد في اخر الفترة

١٢- مصروفات مستحقة وأرصدة دائنة أخرى

٣٠ يونيو ٢٠٢١	٣١ ديسمبر ٢٠٢٠	
٦٩٤,١٣٥	١,٦٣٢,٠٩٥	مصروفات مستحقة
٢٦١,٦٥٦	٧٦٦,٠٢٩	عملاء دفعات مقدمة
٤١,٠١٤	٣٩١,١٩١	أرصدة دائنة أخرى
٩٩٦,٨٠٥	٢,٧٨٩,٣١٥	

١٣- إدارة المخاطر :

مخاطر أسعار العملات :

تمثل مخاطر أسعار العملات المخاطر الناتجة عن تذبذب قيمة أداء مالية ما نتيجة للتغيرات في أسعار العملات السائدة في السوق ، تعتبر الإدارة بأن مخاطر أسعار العملات منخفضة نظرا لتدني أسعار العملات المطبقة علي الموجودات أو المطلوبات المالية المرتبطة بعمولة والتي لها تأثير محدود على الأداء المالي للشركة .

مخاطر الائتمان :

تمثل مخاطر الائتمان عدم مقدرة طرف ما الوفاء بالتزاماته مما يؤدي إلى تكبد الطرف الأخر لخسارة مالية ، تقوم سياسة الشركة بإدارة مخاطر الائتمان الخاصة بها والمتعلقة بالعملاء وذلك بوضع حدود إئتمان لكل عميل ومراقبة النظم المدينة القائمة .

التعرض لمخاطر الائتمان :

حسابات الشركة مودعة لدى مؤسسات مالية مرموقة. لا يوجد لدى الشركة تركيز جوهري على مخاطر الائتمان بالنسبة للذمم المدينة والأرصدة المدينة الأخرى نظراً لتوزيع المخاطر على عدد كبير من العملاء، تحتفظ الشركة بسياسة إئتمانية تنص على التعامل فقط مع أطراف ذوي كفاءة إئتمانية عالية والحصول على التأمين الكافي حيثما كان ملائماً كوسيلة لتخفيض أخطار الخسارة المالية من عدم الوفاء بالالتزام، تراقب الشركة بانتظام التصنيف الائتماني لعملائها وحجم التعاملات معهم خلال السنة ويتم إجراء تقييم ائتماني مستمر على مراكزهم .

مخاطر السيولة :

تمثل مخاطر السيولة الصعوبات التي تواجهها الشركة في توفير الأموال للوفاء بالتعهدات المتعلقة بالأدوات المالية ، تنتج مخاطر السيولة عن عدم المقدرة على بيع أصل مالي ما بسرعة وبمبلغ يعادل قيمته العادلة ، تقوم سياسة الشركة بإدارة مخاطر السيولة وذلك بالتأكد من توفر التسهيلات البنكية والقروض .

شركة الحاسوب للتجارة
 (شركة مساهمة سعودية مقفلة)
 إيضاحات حول القوائم المالية الأولية الموجزة
 لفترة الستة أشهر المنتهية في ٣٠ يونيو ٢٠٢١
 (جميع المبالغ بالريال السعودي، ما لم يُنص على خلاف ذلك)

١٤- القيمة العادلة للأدوات المالية :

القيمة العادلة هي القيمة التي يتم بموجبها تبادل موجودات ما أو سداد مطلوبات ما بين أطراف راغبة في ذلك وبشروط تعامل عادل. تتكون الموجودات المالية الخاصة بالشركة من النقدية وشبه النقدية والأرصدة المدينة الأخرى ، بينما تتكون المطلوبات من الدائنين والمصاريف المستحقة الدفع. إن القيمة العادلة للأدوات المالية لا تختلف كثيرا عن قيمتها النظرية .

١٥- أحداث جوهرية:

فيما يتعلق بالأثار الناجمة عن انتشار فيروس كورونا (كوفيد ١٩) والذي ظهر خلال الفترة المشمولة بالتقرير كجائحة عالمية والإجراءات الاحترازية التي أخذت حكومة المملكة العربية السعودية في تنفيذها لمواجهة هذا الوباء، فإن الشركة تعتقد أن هذا الحدث لم يكن له تأثير مادي على نتائج عمليات الشركة حتى تاريخ البيانات المالية الأولية الموحدة المختصرة. لا تستطيع الشركة حاليا توقع التأثير المالي لهذه الأزمة، وتتابع الشركة التطورات وتتخذ جميع الإجراءات المالية والإدارية والفنية الممكنة من أجل التخفيف من الأثار السلبية المحتملة لهذه الأزمة، وقد تتطلب التغييرات في الظروف المستقبلية بعض الإيضاحات أو تعديلات على القوائم المالية الأولية الموحدة المختصرة في الفترات اللاحقة خلال العام الحالي ٢٠٢١ .

٢-١٣ القوائم المالية المراجعة للسنة المنتهية في ٣١ ديسمبر ٢٠٢٠م التي تتضمن أرقام المقارنة للسنة المالية المنتهية في ٣١ ديسمبر ٢٠١٩م

شركة الحاسوب للتجارة
شركة مساهمة سعودية مغلقة
القوائم المالية وتقرير مراجع الحسابات المستقل
للسنة المنتهية في ٣١ ديسمبر ٢٠٢٠م

شركة الحاسوب للتجارة
 شركة مساهمة سعودية مقفلة
 القوائم المالية وتقرير مراجع الحسابات المستقل
 للسنة المنتهية في ٣١ ديسمبر ٢٠٢٠

الصفحة	المحتويات
٢-١	تقرير مراجع الحسابات المستقل
٣	قائمة المركز المالي
٤	قائمة الدخل الشامل
٥	قائمة التغيرات في حقوق الملكية
٦	قائمة التدفقات النقدية
٢٤-٧	الإيضاحات المرفقة للقوائم المالية

- تحديد مخاطر التحريفات الجوهرية في القوائم المالية وتقديرها سواء بسبب غش أو خطأ، وتصميم وتنفيذ إجراءات مراجعة استجابةً لتلك المخاطر، والحصول على أدلة مراجعة كافية ومناسبة لتوفير أساس لرأينا. ويعد خطر عدم اكتشاف تحريف جوهري ناتج عن غش أعلى من الخطر الناتج عن خطأ، لأن الغش قد ينطوي على تواطؤ أو تزوير أو إغفال ذكر متعمد أو إفادات مضللة أو تجاوز الرقابة الداخلية.
 - الحصول على فهم للرقابة الداخلية ذات الصلة بالمراجعة، من أجل تصميم إجراءات مراجعة مناسبة للظروف، وليس بغرض إبداء رأي في فاعلية الرقابة الداخلية للشركة.
 - تقييم مدى مناسبة السياسات المحاسبية المستخدمة، ومدى معقولية التقديرات المحاسبية والإفصاحات ذات العلاقة التي قامت بها الإدارة.
 - استنتاج مدى مناسبة استخدام الإدارة لأساس الاستمرارية في المحاسبة، واستناداً إلى أدلة المراجعة التي تم الحصول عليها، ما إذا كان هناك عدم تأكيد جوهري ذا علاقة بأحداث أو ظروف قد تثير شكاً كبيراً بشأن قدرة الشركة على البقاء كشركة مستمرة. إذا خلصنا إلى وجود عدم تأكيد جوهري، فإننا علينا أن نلفت الانتباه في تقريرنا إلى الإفصاحات ذات العلاقة الواردة في القوائم المالية، أو إذا كانت تلك الإفصاحات غير كافية، فإننا مطالبون بتعديل رأينا. وتستند استنتاجاتنا إلى أدلة المراجعة التي تم الحصول عليها حتى تاريخ تقريرنا. ومع ذلك، فإن الأحداث أو الظروف المستقبلية قد تتسبب في توقف الشركة عن البقاء كمنشأة مستمرة.
 - تقييم العرض العام، وهيكلي ومحتوى القوائم المالية، بما في ذلك الإفصاحات، وما إذا كانت القوائم المالية تعبر عن المعاملات والأحداث التي تمثلها بطريقة تحقق عرضاً عادلاً.
- لقد أبلغنا مجلس الإدارة فيما يتعلق، من بين أمور أخرى، بالنطاق والتوقيت المخطط للمراجعة والنتائج المهمة للمراجعة، بما في ذلك أي أوجه قصور مهمة في الرقابة الداخلية اكتشفناها خلال المراجعة.

التقرير عن المتطلبات القانونية والتنظيمية الأخرى:

تتطلب المادة (135) من نظام الشركات أن يضمن المراجع في تقريره ما يكون قد تبين له من مخالفات لأحكام النظام أو أحكام عقد التأسيس للشركة. وخلال مسار مراجعتنا الحالية للقوائم المالية، لم يتبين لنا مخالفة شركة الحاسوب للتجارة (شركة مساهمة مغلقة) (الشركة) لأحكام نظام الشركات أو أحكام النظام الأساسي للشركة.

عن الخراشي وشركاه

سليمان عبدالله الخراشي
ترخيص رقم (٩١)



الرياض في:

التاريخ: ١٦ مارس ٢٠٢١م

الموافق: ٠٣ شعبان ١٤٤٢هـ

شركة الحاسوب للتجارة
شركة مساهمة سعودية مغلقة
قائمة المركز المالي
كما في ٣١ ديسمبر ٢٠٢٠
(جميع المبالغ بالريال السعودي، ما لم ينص على خلافه)

٢٠١٩	٢٠٢٠	إيضاح	
			الموجودات
			الموجودات غير المتداولة
٥٤,٣٧٣	١٨٧,١٩٩	٤	آلات ومعدات
١,٥٦٨,٨٣٠	١,٣٨٢,٦١٦	٥	حق استخدام الأصول المستأجرة - الصافي
<u>١,٦٢٣,٢٠٣</u>	<u>١,٥٦٩,٨١٥</u>		إجمالي الموجودات غير المتداولة
			الموجودات المتداولة
١٠,٧٣٠,٨٨٣	١٦,٧٠٢,٠٣٨	٦	نقد وما في حكمه
٣٧,٠٠٠,٠٠٠	٢٦,٧٤٩,٣٤٠	٧	مخزون
٢٣,٠٣٧,٤٢٩	١٨,٣٦٤,٩٦٧	٨	ذمم مدينة
٥,٩٩٥,٨٣٧	٣,١٦١,٠٨٣	٩	مصرفات مدفوعة مقدماً وأرصدة مدينة أخرى
<u>٧٦,٧٦٤,١٤٩</u>	<u>٦٤,٩٧٧,٤٢٨</u>		إجمالي الموجودات المتداولة
<u>٧٨,٣٨٧,٣٥٢</u>	<u>٦٦,٥٤٧,٢٤٣</u>		إجمالي الموجودات
			المطلوبات وحقوق الملكية
			حقوق الملكية
١٠٠,٠٠٠	١٤,٠٠٠,٠٠٠	١٠	رأس المال
٥٠,٠٠٠	١,١٥٣,٤٢٨	١١	احتياطي نظامي
٦,٦٥٣,٩٣٥	١٠,٠١٢,٥٥٥		أرباح مبقاة
<u>٦,٨٠٣,٩٣٥</u>	<u>٢٥,١٦٥,٩٨٣</u>		إجمالي حقوق الملكية
			المطلوبات
			المطلوبات غير المتداولة
١٣,٩٠٠,٠٠٠	-	١٢	مستحق إلى أطراف ذات علاقة
١,١٢٩,١٦٥	٩٤٥,٦٤٢	٥	التزامات عقود الإيجار - غير متداول
١٦٧,٦٣٣	١٢١,٢٢٥	١٣	التزامات المزايا المحددة للموظفين
<u>١٥,١٩٦,٧٩٨</u>	<u>١,٠٦٦,٨٦٧</u>		إجمالي المطلوبات غير المتداولة
			المطلوبات المتداولة
٥٠,٩٦٩,٣٥٧	٣٦,٣٤٨,٢١١		ذمم دائنة تجارية
٤,٥٣٨,٣١٥	٢,٧٨٩,٣١٥	١٤	مصرفات مستحقة وأرصدة دائنة أخرى
٤١٣,٧٠٠	٤٥٤,٣٦٠	٥	التزامات عقود الإيجار - متداول
٤٦٥,٢٤٧	٧٢٢,٥٠٧	١٥	مخصص الزكاة
<u>٥٦,٣٨٦,٦١٩</u>	<u>٤٠,٣١٤,٣٩٣</u>		إجمالي المطلوبات المتداولة
<u>٧١,٥٨٣,٤١٧</u>	<u>٤١,٣٨١,٢٦٠</u>		إجمالي المطلوبات
<u>٧٨,٣٨٧,٣٥٢</u>	<u>٦٦,٥٤٧,٢٤٣</u>		إجمالي المطلوبات وحقوق ملكية

الأستاذ / حمد إبراهيم اللحيان
رئيس مجلس الإدارة

إن الإيضاحات المرفقة تشكل جزءاً لا يتجزأ من هذه القوائم المالية

شركة الحاسوب للتجارة
شركة مساهمة سعودية مقفلة
قائمة الدخل الشامل
للسنة المنتهية في ٣١ ديسمبر ٢٠٢٠
(جميع المبالغ بالريال السعودي، ما لم ينص على خلافه)

٢٠١٩	٢٠٢٠	إيضاح	
٢٠٨,٧٢٨,٠٥٩	٢٥٥,٣٧٣,٨٦٨		الإيرادات
(١٩٣,٧٣٧,١٧١)	(٢٣٥,٢٤٨,٩٩٢)		تكلفة الإيرادات
١٤,٩٩٠,٨٨٨	٢٠,١٢٤,٨٧٦		مجمل الربح
(٤,٤٣٣,١٥٤)	(٥,١٤٢,٣٤٨)	١٦	مصروفات عمومية وإدارية
(٣,٤٤٤,٨٤٦)	(٣,٢٥٥,٧٣٩)	١٧	مصروفات بيع وتوزيع
-	٣٠,٠٠٠		إيرادات أخرى
٧,١١٢,٨٨٨	١١,٧٥٦,٧٨٩		الربح قبل الزكاة
(٤٦٥,٢٤٧)	(٧٢٢,٥٠٧)	١٥	الزكاة
٦,٦٤٧,٦٤١	١١,٠٣٤,٢٨٢		الربح السنة
			الدخل الشامل الأخر
(١٤,١٧٨)	٨١,٧٠١	١٣	أرباح (خسائر) اكتوارية من إعادة قياس التزامات المزايا المحددة للموظفين
٦,٦٣٣,٤٦٣	١١,١١٥,٩٨٣		الدخل الشامل عن السنة

إن الإيضاحات المرفقة تشكل جزءاً لا يتجزأ من هذه القوائم المالية

شركة الحاسوب للتجارة
 شركة مساهمة سعودية مقفلة
 قائمة التغيرات في حقوق الملكية
 للسنة المنتهية في ٣١ ديسمبر ٢٠٢٠
 (جميع المبالغ بالريال السعودي، ما لم يبين على خلاف ذلك)

إجمالي	أرباح مبقاة	احتياطي نظامي	رأس المال	إيضاح
٦,٩٧٨,٤٥٢	٦,٨٢٨,٤٥٢	٥٠,٠٠٠	١٠٠,٠٠٠	في ١ يناير ٢٠١٩
٦,١٤٧,٦٤١	٦,١٤٧,٦٤١	-	-	الربح للسنة
(٦,٨٠٧,٩٨٠)	(٦,٨٠٧,٩٨٠)	-	-	توزيعات أرباح
(١٤١,٧٨)	(١٤١,٧٨)	-	-	إعادة قياس التزامات المزايا المسحقة
٦,٨٠٣,٩٣٥	٦,٦٥٣,٩٣٥	٥٠,٠٠٠	١٠٠,٠٠٠	في ٣١ ديسمبر ٢٠١٩
١١,٠٣٤,٧٨٢	١١,٠٣٤,٧٨٢	-	-	الربح للسنة
(٦,٦٥٣,٩٣٥)	(٦,٦٥٣,٩٣٥)	-	-	توزيعات أرباح
-	(١٠١,٠٣٤,٧٨)	١,١٠٣,٤٧٨	-	المحول إلى الاحتياطي النظامي
١٢,٩٠٠,٠٠٠	-	-	١٢,٩٠٠,٠٠٠	المحول لزيادة رأس المال من جاري الشركاء
٨١,٧٠١	٨١,٧٠١	-	-	إعادة قياس التزامات المزايا المسحقة للموظفين
٢٥,١٢٥,٩٨٣	١٠,٠١٢,٥٥٥	١,١٥٣,٤٧٨	١٤,٠٠٠,٠٠٠	في ٣١ ديسمبر ٢٠٢٠

إن الإيضاحات المرتبطة تشكل جزءاً لا يتجزأ من هذه القوائم المالية

شركة الحاسوب للتجارة
شركة مساهمة سعودية مغلقة
قائمة التدفقات النقدية
للسنة المنتهية في ٣١ ديسمبر ٢٠٢٠
(جميع المبالغ بالريال السعودي، ما لم يُنص على خلاف ذلك)

٢٠١٩	٢٠٢٠	إيضاح	
٧,١١٢,٨٨٨	١١,٧٥٦,٧٨٩		الأنشطة التشغيلية
٦٤,٧٧٩	٦٢,٤٧٤	٤	الربح قبل الزكاة تعديلات -
١,٥٨٨	٣٥,٢٩٣	١٣	إهلاك آلات ومعدات مخصص التزامات منافع الموظفين - بالصافي
٧,١٧٩,٢٥٥	١١,٨٥٤,٥٥٦		
(٨,٨١١,٦٢٨)	١٠,٢٥٠,٦٦٠		التغيرات في رأس المال العامل:
(٦١٩,٨٤٩)	٧,٥٠٧,٢١٦		مخزون
١٠,١٦٢,٠٤٨	(١٦,٣٧٠,١٤٦)		نم مدينة تجارية وأرصدة مدينة أخرى
٧,٩٠٩,٨٢٦	١٣,٢٤٢,٢٨٦		نم دائنة تجارية وأرصدة دائنة أخرى
(٤٥٣,٣٨٧)	(٤٦٥,٢٤٧)		النقد من العمليات
(١٤,١٧٨)	-		الزكاة المدفوعة
٧,٤٤٢,٢٦١	١٢,٧٧٧,٠٣٩		التغير في (خسائر) أرباح اكتوارية من إعادة قياس خطة المنافع المحددة صافي التدفقات النقدية الناتجة من الأنشطة التشغيلية
(٣٥,٨٥٠)	(١٩٥,٣٠٠)	٤	الأنشطة الاستثمارية
(١,٥٦٨,٨٣٠)	١٨٦,٢١٤	٥	شراء الآت ومعدات حق استخدام أصول مستأجرة
(١,٦٠٤,٦٨٠)	(٩,٠٨٦)		صافي التدفقات النقدية المستخدمة في الأنشطة الاستثمارية
-	١٣,٩٠٠,٠٠٠		الأنشطة التمويلية
٥,٤٠٩,٠٤٧	(١٣,٩٠٠,٠٠٠)		المحول من جاري الشركاء لزيادة رأس المال
١,٥٤٢,٨٦٥	(١٤٢,٨٦٣)	٥	أطراف ذات علاقة - جاري الشركاء
(٦,٨٠٧,٩٨٠)	(٦,٦٥٣,٩٣٥)		التزامات عقود الإيجار
١٤٣,٩٣٢	(٦,٧٩٦,٧٩٨)		توزيعات أرباح
٥,٩٨١,٥١٣	٥,٩٧١,١٥٥		صافي التدفقات النقدية (المستخدمة في) / الناتجة من الأنشطة التمويلية
٤,٧٤٩,٣٧٠	١٠,٧٣٠,٨٨٣		صافي الزيادة في النقد وما في حكمه
١٠,٧٣٠,٨٨٣	١٦,٧٠٢,٠٣٨	٦	النقد وما في حكمه في ١ يناير النقد وما في حكمه في ٣١ ديسمبر

إن الإيضاحات المرفقة تشكل جزءاً لا يتجزأ من هذه القوائم المالية

شركة الحاسوب للتجارة
شركة مساهمة سعودية مقفلة
الإيضاحات المرفقة للقوائم المالية
للسنة المنتهية في ٣١ ديسمبر ٢٠٢٠
(جميع المبالغ بالريال السعودي، ما لم يُنص على خلاف ذلك)

(١) : معلومات عامة :

أ. تأسيس الشركة :

شركة الحاسوب للتجارة - (شركة مساهمة مقفلة) وتم تسجيلها في مدينة الرياض بموجب السجل التجاري رقم (١٠١٠١٥٥٤٥٤) بتاريخ ٨ جمادى الآخر ١٤٢٠هـ الموافق ١٨ سبتمبر ١٩٩٩م. كما في ٣١ ديسمبر ٢٠١٩م، بلغ رأس مال الشركة مبلغ ١٠٠,٠٠٠ ريال سعودي موزعة إلى حصص نقدية متساوية مقسمة إلى ١٠٠ حصة متساوية القيمة قيمة كل حصة ١,٠٠٠ ريال سعودي تم توزيعها على الشركاء كما يلي:

الاسم	الجنسية	نسبة الأسهم	المبلغ
السيد / حمد إبراهيم علي اللحيدان	سعودي	٥٠%	٥٠,٠٠٠
السيد/ سليمان إبراهيم علي اللحيدان	سعودي	٥٠%	٥٠,٠٠٠
		١٠٠%	١٠٠,٠٠٠

قام الشركاء بإصدار القرارات التالية وتم إثبات القرارات لدى وزارة التجارة والاستثمار بتاريخ ٢٩ جمادى الآخر ١٤٤١ هـ الموافق ٢٣ فبراير ٢٠٢٠م):

- تنزل السيد / سليمان إبراهيم علي اللحيدان عن كامل حصته في رأس مال الشركة وقيمتها ٥٠,٠٠٠ ريال سعودي إلى الشريك الجديد، السيد عبد الكريم علي اللحيدان.
- تم إصدار قرار من قبل الشركاء الجدد بتحويل الشركة من شركة ذات مسؤولية محدودة إلى شركة مساهمة سعودية مقفلة مع الاحتفاظ برقم وتاريخ السجل التجاري للشركة وتعديل اسمها التجاري من شركة أفق الحاسوب للتجارة ليصبح شركة الحاسوب للتجارة وزيادة رأس مال الشركة من مبلغ ١٠٠,٠٠٠ ريال سعودي إلى ١٤,٠٠٠,٠٠٠ ريال سعودي على أن يتم تحويل مبلغ الزيادة البالغة ١٣,٩٠٠,٠٠٠ ريال سعودي من حساب مستحق إلى أطراف ذات علاقة - جاري الشركاء (الإيضاح رقم ١١).

وبالتالي، يتم تحديد رأس المال بمبلغ ١٤,٠٠٠,٠٠٠ ريال سعودي مقسم إلى ١٤,٠٠٠,٠٠٠ أسهم متساوية. قيمة كل سهم ١٠ ريال سعودي، وكانت الأسهم الموزعة على النحو التالي:

الاسم	الجنسية	نسبة الأسهم	المبلغ
السيد / حمد إبراهيم علي اللحيدان	سعودي	٥٠%	٧,٠٠٠,٠٠٠
السيد/ عبد الكريم علي اللحيدان	سعودي	٥٠%	٧,٠٠٠,٠٠٠
		١٠٠%	١٤,٠٠٠,٠٠٠

بناءً على قرار وزارة التجارة والاستثمار رقم (٣٤٤) بتاريخ ٠٨ رجب ١٤٤١هـ الموافق ٠٣ مارس ٢٠٢٠م ورقم (٣٣٦) بتاريخ ٠١ رجب ١٤٤١هـ الموافق ٢٥ فبراير ٢٠٢٠م بالموافقة على تحويل شركة الحاسوب من شركة ذات مسؤولية محدودة إلى شركة مساهمة سعودية مقفلة وللشركة فروع على النحو التالي:

فروع شركة الحاسوب للتجارة (فروع شركة سعودية مساهمة مقفلة) يمارس نشاطه بموجب سجل تجاري رقم (١٠١٠١٧٠٠٣٣) بتاريخ ١٥ رجب ١٤٢٢هـ الموافق ٠٢ أكتوبر ٢٠٠١م ويتمثل نشاطه في تجارة الجملة والتجزئة في أجهزة الحاسب الآلي وصيانتها وأجهزة الاتصالات السلكية وخدماتها وقطع غيارها.

فروع شركة الحاسوب للتجارة (فروع شركة سعودية مساهمة مقفلة) يمارس نشاطه بموجب سجل تجاري رقم (٣٥٥٠٠٢٦٣٥٢) بتاريخ ٢١ صفر ١٤٣٢هـ الموافق ٢٥ يناير ٢٠١١م ويتمثل نشاطه في بيع أجهزة الحاسب الآلي وإكسسواراتها.

فروع شركة الحاسوب للتجارة (فروع شركة سعودية مساهمة مقفلة) يمارس نشاطه بموجب سجل تجاري رقم (٥٨٥٥٣٤٩٨١٥) بتاريخ ٢٦ ربيع اول ١٤٤٢هـ الموافق ١٢ نوفمبر ٢٠٢٠م ويتمثل نشاطه في بيع أجهزة الحاسب الآلي وإكسسواراتها.

شركة الحاسوب للتجارة
شركة مساهمة سعودية مغلقة
الإيضاحات المرفقة للقوائم المالية
للسنة المنتهية في ٣١ ديسمبر ٢٠٢٠
(جميع المبالغ بالريال السعودي، ما لم يُنص على خلاف ذلك)

(١) : معلومات عامة (تتمة):

- ب. طبيعة نشاط الشركة :
يمثل نشاط الشركة في تجارة الجملة والتجزئة للأجهزة الإلكترونية وأجهزة الحاسب الآلي ولوازمه ومستلزماتها وصيانتها وقطع الغيار واستيرادها وتصديرها.
- ج. السنة المالية:
السنة المالية للشركة اثني عشر شهراً من ١ يناير وتنتهي في ٣١ ديسمبر من نفس العام الميلادي.

(٢) : ملخص السياسات و التقديرات المحاسبية المهمة :

- أ. المعايير المحاسبية المطبقة
تم إعداد هذه القوائم المالية وفقاً للمعايير الدولية للتقرير المالي المعتمدة في المملكة العربية السعودية والمعايير والإصدارات الأخرى المعتمدة من الهيئة السعودية للمحاسبين القانونيين.
- ب. أسس القياس
تم إعداد هذه القوائم المالية المرفقة وفقاً لمبدأ التكلفة التاريخية فيما عدا الاعتراف بمستحقات إلتزامات المنافع المحددة للموظفين والتي يتم قياسها بالقيمة الحالية للإلتزامات المستقبلية باستخدام طريقة وحدة الإلتزام المتوقعة، وباستخدام مبدأ الإحتقاق المحاسبي ومبدأ الإستمرارية.
- المعايير الدولية للتقرير المالي الجديدة، التعديلات على المعايير والتفسيرات التي لم يتم تطبيقها بعد تم نشر بعض المعايير المحاسبية الجديدة، والتعديلات على المعايير والتفسيرات من قبل مجلس معايير المحاسبة الدولية والتي ليست إلزامية لفترة التقرير ولم يتم تطبيقها بعد من قبل الشركة. من غير المتوقع أن يكون لهذه المعايير أثر جوهري على الشركة في فترات التقارير الحالية أو المستقبلية وعلى المعاملات المستقبلية المتوقعة .
- تعديلات أخرى على المعايير
أصبحت بعض التعديلات الأخرى على المعايير قابلة للتطبيق لفترة التقرير الحالية. لا يستلزم على الشركة أن تقوم بتغيير سياساتها المحاسبية أو إجراء تسويات بأثر رجعي نتيجة لتطبيق هذه التعديلات على المعايير.
- ج. العملة وعملة العرض
تم عرض القوائم المالية بالريال السعودي الذي يمثل العملة الوظيفية وعملة العرض للشركة.
- د. الإجتهاذات والتقديرات المحاسبية الهامة
يتطلب إعداد القوائم المالية من الإدارة استخدام الأحكام والتقديرات التي تؤثر في تطبيق السياسات المحاسبية على المبالغ المدرجة للموجودات والمطلوبات والإيرادات والمصاريف وقد تختلف النتائج الفعلية عن هذه التقديرات إن التقديرات والإفتراضات مبنية على خبرة سابقة وعوامل تتضمن توقعات بالأحداث المستقبلية والتي تعتبر مناسبة للظروف وتستخدم لتمديد الفترة الدفترية للموجودات والمطلوبات غير المستقلة عن المصادر الأخرى، يتم تقييم التقديرات والإفتراضات بشكل مستمر. يتم مراجعة التقديرات المحاسبية المثبتة في الفترة التي يتم فيها مراجعة التقديرات في فترة المراجعة والفترات المستقبلية في حال أثرت التقديرات التي تغيرت على الفترات الحالية والمستقبلية.
- فيما يلي توضيحاً لأهم التقديرات وحالات عدم التاكيد والأحكام الهامة عند تطبيق السياسات المحاسبية التي لها أثر هام على المبالغ الظاهرة في القوائم المالية، والتي تم إدراجها في الإيضاحات.
- ١- قياس إلتزامات المنافع المحددة للموظفين
يتم إحتساب إلتزام الشركة المتعلق بخطط المنافع المحددة عن طريق تقدير قيمة المنافع المستقبلية للإلتزامات المنافع المحددة للموظفين في الفترات الحالية والسابقة وتخصم القيمة للوصول إلى القيمة الحالية. يتم احتساب سنوي من قبل خبير إكتواري مستقل باستخدام طريقة وحدة الإلتزام المتوقعة. تم استخدام الأحكام في تقدير الإفتراضات الإكتوارية.

شركة الحاسوب للتجارة
شركة مساهمة سعودية مغلقة
الإيضاحات المرفقة للقوائم المالية
للسنة المنتهية في ٣١ ديسمبر ٢٠٢٠
(جميع المبالغ بالريال السعودي، ما لم يُنص على خلاف ذلك)

(٢) : ملخص السياسات و التقديرات المحاسبية المهمة :

- ٢- انخفاض قيمة الذمم التجارية المدبنة
تطبق الشركة نموذج الخسائر الائتمانية المتوقعة لتحديد خسائر الإنخفاض في قيمة الذمم التجارية المدبنة، ويتطلب ذلك من الشركة أخذ بعض العوامل المستقبلية بعين الاعتبار أثناء حساب احتمالية التعثر.
- ٣- الأعمار الإنتاجية والقيم المتبقية لآلات ومعدات
تقوم إدارة الشركة بتحديد الأعمار الإنتاجية المقدرة لآلات ومعدات لأغراض حساب الإهلاك. يتم تحديد هذه التقديرات بعد الأخذ في الاعتبار الاستعمال المتوقع للموجودات أو التلف الطبيعي. تقوم الإدارة بمراجعة القيم المتبقية والأعمار الإنتاجية سنوياً ومحمل الإهلاك المستقبلي الذي يتم تحديده عند اعتقاد الإدارة بأن الأعمار الإنتاجية تختلف عن التقديرات السابقة.
- ٤- القيمة العادلة للموجودات والمطلوبات
القيمة العادلة هي سعر البيع المستلم مقابل بيع أصل أو المدفوع لتحويل التزام ضمن معاملة نظامية ما بين المشاركين في السوق في تاريخ القياس أو في غياب ذلك، السوق الأفضل المتاح في ذلك التاريخ. إن القيمة العادلة للمطلوبات تعكس مخاطر عدم القدرة على الأداء.
عند قياس القيمة العادلة لأصل أو التزام مالي، تستخدم المجموعة البيانات التي يمكن رصدها في السوق قدر المستطاع. يتم تصنيف القيم العادلة ضمن مستويات تسلسل هرمي على أساس المعطيات المستخدمة في أساليب التقييم كما يلي:

- المستوى الأول: الأسعار المتداولة (غير المعدلة) في الأسواق النشطة لموجودات أو مطلوبات مماثلة يمكن الحصول عليها في تاريخ القياس. لا تمتلك الشركة أي موجودات أو مطلوبات تحت هذا المستوى كما في ٣١ ديسمبر ٢٠٢٠.
- المستوى الثاني: مدخلات أخرى غير الأسعار المنرجة وغير المتضمنة تحت المستوى الأول والتي يمكن ملاحظتها للموجودات والمطلوبات بطريقة مباشرة (كالأسعار) أو غير مباشرة (مشتقة من الأسعار). لا تمتلك الشركة موجودات أو التزامات مالية تحت هذا المستوى.
- المستوى الثالث: مدخلات للموجودات والمطلوبات والتي لا تعتمد على بيانات سوقية ملحوظة (مدخلات غير قابلة للملاحظة).

إذا كانت المدخلات المستخدمة لقياس القيمة العادلة لأصل أو التزام تقع في مستويات مختلفة من التسلسل للقياس الهرمي للقيمة العادلة فإنه يتم تصنيف القياس بالكامل ضمن أقل مستوى للمدخلات الذي يعتبر جوهرياً ككل.

(٣) : السياسات المحاسبية المهمة:

أ- العملات الأجنبية

العملة الوظيفية وعمة العرض
يتم إعداد القوائم المالية للشركة بالريال السعودي الذي يمثل عملة العرض والعملة الوظيفية لدى على البيئة الاقتصادية الأساسية المسجل لدى الشركة.

المعاملات بالعملات الأجنبية

يتم تحويل المعاملات بالعملات الأجنبية إلى العملات الوظيفية للشركة وفقاً لأسعار الصرف السائدة في تواريخ المعاملات.

يتم تحويل الأصول والالتزامات النقدية التي تتم بالعملات الأجنبية إلى العملة الوظيفية بأسعار الصرف السائدة في تاريخ القوائم المالية. بالنسبة للأصول والالتزامات غير المالية والتي يتم قياسها بالقيمة العادلة بعملة أجنبية يتم إعادة تحويلها إلى العملة الوظيفية وفقاً لأسعار الصرف السائدة في تاريخ تحديد القيمة العادلة ويتم تحويل البنود غير النقدية التي يتم قياسها بالتكلفة التاريخية بالعملة الأجنبية باستخدام سعر الصرف السائد في تاريخ المعاملة ويتم إثبات فروق العملات الأجنبية الناتجة عن إعادة التحويل ضمن الربح أو الخسارة.

شركة الحاسوب للتجارة
شركة مساهمة سعودية مغلقة
الإيضاحات المرفقة للقوائم المالية
للسنة المنتهية في ٣١ ديسمبر ٢٠٢٠
(جميع المبالغ بالريال السعودي، ما لم يُنص على خلاف ذلك)

(٣) : السياسات المحاسبية المهمة (تتمة):

ب- الأدوات المالية

التصنيف

تقوم الشركة بتصنيف أصولها المالية إلى مجموعة القروض والمديونيات. يتوقف تصنيف الأصل المالي على الغرض من اقتنائه وتقوم الإدارة بهذا التصنيف عند الاعتراف الأولي للأصول المالية.

القروض والمديونيات:

القروض والمديونيات هي أصول مالية غير مشتقة ذات تاريخ سداد محدد أو قابل للتحديد وغير متداولة في سوق نشط. ويتم عرض الأصول المالية المدرجة بتلك الشركة كأصول متداولة إذا كان من المتوقع استردادها خلال ١٢ شهر على الأكثر من تاريخ نهاية الفترة المالية. ويتكون الأفاض والمديونيات بالشركة من "مدينون تجاريون وأرصدة مدينة أخرى" و"مستحق من أطراف ذات علاقة" و"النقدية وما في حكمها" في قائمة المركز المالي.

الإعتراف والقياس الأولي

يتم الاعتراف بالأصل المالي عندما تصبح الشركة طرفاً في الأحكام التعاقدية للأصل المالي. يتم القياس الأولي لاقتناء أصل مالي بالقيمة العادلة بالإضافة إلى التكاليف الأخرى المرتبطة مباشرة بتنفيذ المعاملة، فيما عدا الأصول المالية التي تم تصنيفها بالقيمة العادلة من خلال الأرباح أو الخسائر حيث يتم قياسها أولاً بالقيمة العادلة فقط ويتم تحميل كافة التكاليف الأخرى المرتبطة بتنفيذ المعاملة على قائمة الأرباح أو الخسائر.

القياس اللاحق:

- يتم القياس اللاحق للأصول المالية بالقيمة العادلة من خلال الأرباح أو الخسائر بالقيمة العادلة. ويتم الاعتراف بالزيادة أو النقص في القيمة العادلة خلال العام في قائمة الأرباح أو الخسائر ضمن أرباح / (خسائر) أخرى – بالصافي.
- يتم القياس اللاحق للأصول المالية المتاحة للبيع بالقيمة العادلة. ويتم الاعتراف بالزيادة أو النقص في القيمة العادلة خلال العام ضمن بنود الدخل الشامل الأخر.
- يتم القياس اللاحق للقروض والمديونيات وكذلك الأصول المالية المحفوظ بها حتى تاريخ الاستحقاق بالتكلفة المستهلكة باستخدام معدل الفائدة الفعلي. ويتم الاعتراف بالفوائد المحسوبة في قائمة الأرباح أو الخسائر ضمن إيرادات / (تكاليف) التمويل – بالصافي.

الاستبعاد:

- يتم استبعاد الأصل المالي عندما تنتهي فترة سريان العقد التعاقدية في الحصول على تدفقات نقدية من الأصل المالي أو إن قامت الشركة بتحويل مخاطر ومنافع ملكية الأصل المالي بصورة جوهرية.
- يتم استبعاد الأصل المالي بقيمته الدفترية في تاريخ الاستبعاد، ويتم الاعتراف بأرباح (خسائر) الاستبعاد في قائمة الأرباح أو الخسائر.
- تتمثل أرباح (خسائر) استبعاد الأصل المالي في الفرق بين القيمة الدفترية في تاريخ الاستبعاد والمتحصلات الناتجة من استبعاد أصل مالي.

المقاصة بين أصل والتزام مالي:

يتم عمل مقاصة بين أصل مالي والتزام مالي وعرض صافي المقاصة في قائمة المركز المالي عندما تمتلك الشركة الحق القانوني القابل للنفذ لإجراء المقاصة بين المبالغ المعترف بها ويكون لدى الشركة النية إما لإجراء التسوية على أساس صافي المبالغ أو الاعتراف بالأصل وتسوية الالتزام في أن واحد و لكي يكون الحق القانوني للشركة أن تقوم بعمل المقاصة قابلاً للنفذ فلا بد أن يكون عند وقوع حدث ما في المستقبل والذي غالباً ما يكون إخفاق الطرف الآخر ولا بد أن يعكس ممارسات الشركة العادية ومتطلبات الأسواق المالية والظروف الأخرى المرتبطة باعتبارات خطر وتوقيت التدفقات النقدية للشركة.

شركة الحاسوب للتجارة
شركة مساهمة سعودية مغلقة
الإيضاحات المرفقة للقوائم المالية
للسنة المنتهية في ٣١ ديسمبر ٢٠٢٠
(جميع المبالغ بالريال السعودي، ما لم ينص على خلاف ذلك)

(٣) : السياسات المحاسبية المهمة (تتمة):

اضمحلال قيمة الأصول المالية:

تقوم الشركة في تاريخ نهاية كل فترة مالية بتقدير ما إذا كان هناك دليل موضوعي على اضمحلال قيمة أحد الأصول المالية أو مجموعة من الأصول المالية. وتضمحل قيمة الأصل المالي أو مجموعة الأصول المالية ويتم تحميل الخسائر الناتجة عن اضمحلال القيمة فقط في حالة وجود أدلة موضوعية عن اضمحلال القيمة نتيجة لوقوع حدث أو أكثر بعد الاعتراف الأولي للأصل (حدث خساره) وكان لهذا الحدث أو لهذه الأحداث أثر يمكن تقييمه بصورة يعتمد عليها على التدفقات المالية المتوقعة من الأصل المالي أو مجموعة الأصول المالية.

تتضمن الأدلة الموضوعية على اضمحلال القيمة، صعوبات مالية كبيرة تواجه المدينون أو مجموعة من المدينون، مخالفة شروط التعاقد مثل عدم سداد للفوائد أو أصل المبلغ، أو توقع إفلاس المدين أو إعادة هيكلته أو عند وجود بيانات واضحة تشير إلى وجود انخفاض يمكن قياسه في التدفقات النقدية المستقبلية المتوقعة من مجموعة الأصول المالية منذ الاعتراف الأولي أو عند الظروف القومية أو المحلية التي ترتبط بحالات عدم السداد لأصول الشركة.

بالنسبة للقرض والمديونيات، تقاس قيمة الخسارة على أنها الفرق بين القيمة الدفترية للأصل والقيمة الحالية للتدفقات النقدية المستقبلية (مع استبعاد خسائر الائتمان المستقبلية التي لم يتحملها) المخضومة بسعر الفائدة الفعلي الأصلي الخاص بالأصل المالي، ويتم تخفيض القيمة الدفترية للأصل مباشرة ويعترف بالخسائر في قائمة الأرباح أو الخسائر. وتلغى الديون الغير متوقع تحصيلها خصماً من المخصص المكون لها ويعترف بأى تحصيلات لاحقة كإيرادات في قائمة الأرباح والخسائر.

وإذا كان للقرض أو للاستثمار المحتفظ به حتى تاريخ الاستحقاق سعر صرف متغير فإن سعر وتلغى الديون الغير متوقع تحصيلها خصماً من المخصص المكون لها ويعترف بأى تحصيلات لاحقة كإيرادات في قائمة الأرباح والخسائر. وإذا كان للقرض أو للاستثمار المحتفظ به حتى تاريخ الاستحقاق سعر صرف متغير فإن سعر الخصم لقياس أية خسائر اضمحلال القيمة هو سعر الفائدة الفعلية الحالية المحددة بموجب العقد. وكإجراء عملي فعال قد تقوم الشركة بقياس اضمحلال قيمة الأصل المالي على أساس القيمة العادلة للأصل باستخدام سعر سوق ملحوظ إذا أمكن في أية فترة لاحقة ربط الانخفاض في خسارة اضمحلال القيمة بشكل موضوعي مع حدث يقع بعد إثبات خسارة اضمحلال القيمة عندئذ (على سبيل المثال تحسن الملاءمة الائتمانية للمدين) يتم رد خسارة اضمحلال القيمة المعترف بها مباشرة في قائمة الأرباح أو الخسائر.

ج- آلات ومعدات :

يتم قياس بنود الآلات ومعدات بالتكلفة ناقصاً الإهلاك المتراكم وخسائر الانخفاض في القيمة.

تتضمن تكاليف اقتناء الأصل جميع المصروفات المرتبطة بصفة مباشرة للإقتناء بالإضافة إلى أي تكاليف أخرى ترتبط مباشرة بوضع الأصل وكذلك تكاليف فك وإزالة البنود وإعادة الأصل إلى حالته التي كان عليها. عندما تكون هناك مشاركة في التكاليف مع أطراف أخرى يتم إثبات حصة التكلفة التي تحصلها الشركة بخصوص هذه الأصول. عندما يكون لأجزاء من بنود الآلات ومعدات أعمار إنتاجية مختلفة يتم إثباتها كبنود منفصلة (مكونات رئيسية) ضمن الآلات ومعدات.

تثبت تكلفة إهلاك جزء من بند الآلات ومعدات ضمن القيمة الدفترية للبند فيما لو كان من المحتمل أن يتفق من هذا الجزء منافع اقتصادية مستقبلية للشركة ويمكن قياس تكلفته بصورة موثوق بها.

تثبت تكاليف الصيانة اليومية للآلات ومعدات في قائمة الأرباح أو الخسائر.

لا يحتسب الإهلاك على الأرض والأعمال الرأسمالية تحت التنفيذ ويتم احتساب الإهلاك في قائمة الأرباح أو الخسائر على أساس التسط الثابت وعلى مدى العمر الإنتاجي المقدر للآلات ومعدات على النحو التالي:

ومائل نقل	٪٢٥
ديكورات وتجهيزات	٪٢٥
الأثاث والمعدات المكتبية	٪٢٥
أجهزة الحاسب الي	٪٢٠

تراجع الشركة في نهاية كل تقرير القيم الدفترية لأصولها لتحديد ما إذا كان أي مؤشر على أن تلك الأصول قد تعرضت لخسائر إنخفاض في القيمة وفي حالة وجود مثل هذه المؤشرات يتم تقدير القيمة القابلة للإسترداد من أجل تحديد مدى الخسارة في إنخفاض القيمة، وعندما لا يكون من الممكن تقدير المبلغ القابل للإسترداد تقوم الشركة بتقدير المبلغ القابل للإسترداد لوحة توليد النقد الذي ينتمي إليها الأصل.

شركة الحاسوب للتجارة
شركة مساهمة سعودية مغلقة
الإيضاحات المرفقة للقوائم المالية
للسنة المنتهية في ٣١ ديسمبر ٢٠٢٠
(جميع المبالغ بالريال السعودي، ما لم يُنص على خلاف ذلك)

(٣) : السياسات المحاسبية المهمة (تتمة):

- د- حق استخدام أصول مستأجرة
تقوم الشركة بإدراج الموجودات حق الاستخدام في تاريخ بدء عقد الإيجار (تاريخ توافر الأصل حق استعمال الموجودات). تقاس موجودات حق الاستخدام بالتكلفة، ناقصاً الاستهلاك المتراكم وخسائر الانخفاض في القيمة، ويتم تعديلها نتيجة إعادة قياس التزامات الإيجار. تتضمن تكلفة الموجودات حق الاستخدام قيمة التزامات عقود الإيجار المسجلة والتكاليف المباشرة الأولية المتكبدة ودفعات الإيجار المدفوعة في أو قبل تاريخ بداية العقد ناقص أي محفزات إيجار مستلمة. يتم استهلاك موجودات حق الاستخدام على أساس القسط الثابت على مدى فترة الإيجار والأعمار الإنتاجية المقدرة للموجودات، أيهما أقصر، إذا كانت ملكية الأصل المستأجر تنتقل إلى الشركة في نهاية مدة الإيجار أو أن التكلفة تعكس ممارسة خيار الشراء، فيحسب الاستهلاك باستخدام العمر الإنتاجي المقدّر للأصل. تخضع الموجودات حق الاستخدام لانخفاض القيمة.
- هـ- التزامات الإيجار
في بداية عقد الإيجار، تقوم الشركة بإدراج التزامات الإيجار المقاسة بالقيمة الحالية لدفعات الإيجار طوال مدة الإيجار. تتضمن دفعات الإيجار دفعات ثابتة (تتضمن الدفعات الثابتة غير الجوهرية) ناقصاً أي محفزات إيجار مستحقة الاستلام، ودفعات إيجار متغيرة القيمة بناءً على المؤشر أو المعدل، والمبالغ المتوقع دفعها مقابل ضمانات المبالغ المتبقية. تتضمن دفعات الإيجار أيضاً سعر الممارسة لخيار الشراء الذي من المتوقع بقوة أن تمارسه الشركة ودفعات الغرامات المتصلة بإنهاء العقد فيما إذا كانت شروط الإيجار تعطي الشركة الحق في إنهاء عقد الإيجار. ودفعات الإيجار المتغيرة التي لا تعتمد على مؤشر أو معدل ثابت يتم إدراجها كمصرف (ما لم يتم تكبدها لانتاج بضائع) في الفترة التي يحصل فيها الحدث أو الطرف للرفع.
عند احتساب القيمة الحالية لدفعات الإيجار، تستخدم الشركة معدل الاقتراض المتزايد في تاريخ ابتداء العقد فيما إذا كان معدل الفائدة الضمني في العقد لا يمكن تحديده بشكل فوري. بعد بداية العقد يتم زيادة مبلغ التزامات الإيجار ليعكس ازدياد الفائدة وانخفاض المبلغ عند دفع الإيجارات. كما أنه يتم إعادة قياس القيمة الدفترية للالتزامات الإيجار إذا ما كان هناك تعديل أو تغير في مدة العقد أو تغير في مدفوعات الإيجار (أي تغيرات في المدفوعات المستقبلية الناتجة عن التغير في المؤشر أو المعدل المستخدم لتحديد مثل هذه مدفوعات الإيجار) أو تغير في تقييم خيار شراء الأصل الأساسي.
- و- المدينون التجاريون
هي الموجودات المالية غير المشقة ذات الدفعات الثابتة أو المحددة وغير مدرجة في سوق نشط وتنشأ أساساً عن طريق تقديم السلع والخدمات للعملاء (مثل الذمم التجارية)، وهي أيضاً تتضمن أنواع أخرى من الموجودات المالية التعاقبية والتي يتم الاعتراف بها أولاً بالقيمة العادلة مضافاً إليها التكاليف المباشرة المرتبطة بالحصول عليها، ويتم الاعتراف بها لاحقاً بالتكلفة المضافة باستخدام طريقة الفائدة الفعالة ناقصاً مخصص الخسائر الائتمانية المتوقعة.
تظهر الذمم التجارية بالصافي بعد خصم المخصص الذي يسجل في حساب مستقل ويقابله خسارة يتم قيدها ضمن قائمة الربح أو الخسارة، عند التأكد من أن الذمم التجارية لن يتم تحصيلها، يتم شطب القيمة الدفترية الإجمالية لها مقابل المخصص المرتبط بها.
- ز- نقد وما في حكمه
يشمل نقد وما في حكمه من النقد في الصندوق، الحسابات الجارية لدى البنوك، وودائع المراجعات قصيرة الأجل والتي تستحق خلال ثلاثة أشهر أو أقل من تاريخ الإيداع، بعد خصم السحب على المكشوف، إن وجد.
- ح- المخزون
يسجل المخزون بالتكلفة أو صافي القيمة القابلة للتحقق أيهما أقل. صافي القيمة القابلة للتحقق هي سعر البيع التقديري ضمن دورة الأعمال العادية ناقصاً التكاليف التقديرية للإكمال والتكاليف الضرورية التقديرية لإتمام البيع. يتم إدراج القيمة الدفترية للمخزون كتكلفة إيرادات عند بيع المخزون. تقوم الشركة بتكوين مخصص مقابل خسائر المخزون نتيجة لعوامل مثل التقادم والخلل الفني أو التلف الطبيعي وخلافها
- ط- الإلتزامات المالية
التصنيف
تقوم الشركة بتصنيف التزاماتها المالية إلى التزامات مالية أخرى. باستثناء الإلتزامات المتعلقة بالزكاة وضريبة الدخل والالتزامات المنافع المحددة للموظفين، يتوقف تصنيف الإلتزام المالي عن الاعتراف الأولي على الغرض من اقتنائه. يتمثل الغرض الرئيسي من الإلتزامات المالية في تمويل عمليات الشركة و ضمان الدعم المالي للتشغيل.

شركة الحاسوب للتجارة
شركة مساهمة سعودية مغلقة
الإيضاحات المرفقة للقوائم المالية
للسنة المنتهية في ٣١ ديسمبر ٢٠٢٠
(جميع المبالغ بالريال السعودي، ما لم يُنص على خلاف ذلك)

(٣) : السياسات المحاسبية المهمة (تتمة):

الإعتراف والإستبعاد

تقوم الشركة بالإعتراف بالالتزام المالي في قائمة المركز المالي عندما - فقط عندما - تصبح الشركة طرفاً في الأحكام التعاقدية للالتزام المالي. وتستبعد الشركة الالتزام المالي (أو جزء منه) من قائمة المركز المالي عندما ينتهي الالتزام المالي إما بالتخلص منه أو بإفائه أو انتهاء مدته الواردة بالعقد. وتقوم الشركة بالمحاسبة عن تبادل أدوات دين بشروط مختلفة جوهرياً بين مقترض ومقرض على أنه انتهاء للالتزام المالي الأصلي ويتم الاعتراف بالدين الجديد كالتزام مالي، ويبرج بالأرباح أو الخسائر الفرق بين القيمة الدفترية للالتزام (أو جزء منه) الذي تم الإعفاء منه أو تحويله إلى طرف آخر متضمناً المصروفات غير المستهلكة وبين المبلغ المدفوع لتسوية الالتزام.

القياس

عند الاعتراف الأولي تقوم الشركة بقياس الالتزامات المالية بالقيمة العادلة بالإضافة إلى التكاليف المرتبطة بتنفيذ المعاملة. ويتم قياس الالتزامات المالية الأخرى لاحقاً بالتكلفة المستهلكة باستخدام طريقة الفائدة الفعلية والتي تتمثل في الدائون التجاريون والأرصدة الدائنة الأخرى والقروض البنكية، والمستحق الي اطراف ذات علاقة.

ي- المخصصات

يتم الاعتراف بالمخصصات عندما يكون على الشركة التزام حالي (قانوني أو حكومي) ناتجاً عن حدث في الماضي، ومن المتوقع حدوث تدفق خارج للموارد المتضمنة للمنافع الاقتصادية لتسوية الالتزام، ويمكن تقدير الالتزام بدرجة يعتمد عليها. تقوم الشركة بالإعتراف بالارتباطات الضرورية الخاصة بإعادة الهيكلة وغير المتعلقة بالأنشطة السارية للشركة ضمن تكاليف مخصص إعادة الهيكلة.

الالتزام المحتمل هو التزام حالي نشأ عن أحداث في الماضي ولم يتم الاعتراف به لأنه ليس من المتوقع أن يكون هناك تدفقاً خارجاً للمنافع الاقتصادية للشركة لتسوية هذا الالتزام أو لا يمكن قياس قيمته بطريقة يمكن الاعتماد عليها بصورة كافية ولا تقوم الشركة بالإعتراف بالالتزام المحتمل وبدلاً من ذلك يتم الإفصاح عن الالتزام المحتمل في الإيضاحات المتممة للقوائم المالية المستقلة.

عندما يكون هناك عدد من الالتزامات المشابهة، يتم تحديد درجة توقع وجود التدفق الخارج المطلوب للسداد أو التسوية عن طريق الأخذ في الاعتبار كافة عناصر الالتزام، ويتم الاعتراف بالمخصص علي الرغم من الاحتمال الخاص بالتدفق الخارج لأي بند قد يكون صغيراً، إلا أنه من المتوقع أن يكون التدفق الخارج للموارد مطلوب لتسوية كافة عناصر الالتزام. عندما يكون تأثير القيمة الزمنية للنقود هاماً، فإن قيمة المخصص هي القيمة الحالية للتدفقات المتوقعة أن يتم طلبها لتسوية الالتزام باستخدام معدل الخصم قبل الضرائب الذي يعكس تقديرات السوق الجارية للقيمة الزمنية للنقود والمخاطر المحددة للالتزام ويتم الاعتراف بالزيادة في القيمة الدفترية للمخصص من فترة لأخرى لتعكس مرور الوقت كتكلفة اقتراض في قائمة الأرباح أو الخسائر.

عندما يكون من المتوقع إعادة تحميل بعض أو كل النفقات اللازمة لتسوية مخصص لطرف آخر، تقوم الشركة بالإعتراف بالاسترداد عندما يكون من المؤكد أن الاسترداد سوف يتم إذا قامت الشركة بتسوية الالتزام، ويعامل الاسترداد كأصل منفصل في قائمة المركز المالي، ويجب ألا تزيد القيمة التي يتم الاعتراف بها للاسترداد عن قيمة المخصص.

ك- دائنون تجاريون

تثبت الدائنون التجاريون أولاً بقيمة البضائع والخدمات المستلمة من الغير، سواء وردت عنها فواتير أم لا. وعندما يكون ذلك مادياً، تثبت البضائع والخدمات المستلمة وكذلك الدائنون التجاريون بالقيمة الحالية للتدفقات النقدية الخارجة المتوقعة باستخدام معدل الفائدة للقروض المماثلة. وتظهر الدائنون التجاريون فيما بعد بالتكلفة المستهلكة باستخدام معدل الفائدة الفعلي.

شركة الحاسوب للتجارة
شركة مساهمة سعودية مغلقة
الإيضاحات المرفقة للقوائم المالية
للسنة المنتهية في ٣١ ديسمبر ٢٠٢٠
(جميع المبالغ بالريال السعودي، ما لم يُنص على خلاف ذلك)

(٣) : السياسات المحاسبية المهمة (تتمة):

ل- مزايا الموظفين

(١) **تكاليف مزايا التقاعد لأنظمة المؤسسة العامة للتأمينات**
تقوم الشركة بالمساهمة في تكاليف مزايا التقاعد الخاصة بالموظفين وفقاً لأنظمة المؤسسة العامة للتأمينات الاجتماعية وتحسب كنسبة من أجور الموظفين. يتم التعامل مع المدفوعات لخطط مزايا التقاعد المدارة من قبل الحكومة كمدفوعات لخطط مزايا محددة نظراً لأن التزام الشركة بهذه الخطط يساوي الإلتزام الناتج عن خطط المزايا المحددة. يتم إدراج المدفوعات لخطط التقاعد كمصروف عند استحقاقه.

(٢) **مزايا الموظفين قصيرة الأجل**
يتم إثبات وقياس الإلتزام عن المزايا المتعلقة بالأجور والرواتب والإجازات السنوية والإجازات المرضية في الفترة التي يتم فيها تقديم الخدمة على المبالغ غير المخصصة من المزايا المتوقع دفعها مقابل تلك الخدمات.

(٣) **التزامات المنافع المحددة للموظفين**
وصف عام لخطة المزايا المحددة للموظفين – مكافأة نهاية الخدمة
إن الشركة مطالبة وفقاً لقانون العمل والعمال في المملكة العربية السعودية بدفع مكافآت نهاية الخدمة (التزامات المزايا المحددة) ويتم احتسابها بناءً على نصف راتب الشهر الأخير من كل سنة من سنوات الخدمة الخمس الأولى متضمنة كسور السنة بالإضافة إلى راتب آخر شهر بالكامل لكل سنة من سنوات الخدمة التالية أو المتبقية متضمنة كسور السنة. يستحق للموظف نفس المزايا في حالة الاستقالة. إن خطة مكافآت نهاية الخدمة غير ممولة.

طريقة التقييم والفرضيات الرئيسية للدراسات الاكتوارية
إلتزاماً بمتطلبات معيار المحاسبة الدولي رقم (١٩) "مزايا الموظفين"، يتم إحتساب التزامات مكافأة نهاية الخدمة باستخدام التقييم الاكتواري باستخدام طريقة وحدة الإلتزام المتوقعة في نهاية كل سنة مالية، ويتم تسجيل الأرباح أو الخسائر الناتجة عن إعادة التقييم الاكتواري في قائمة الدخل الشامل الآخر للفترة التي حدث فيها إعادة التقييم. ولا يتم إدراجها ضمن الأرباح أو الخسائر. يتم الإعتراف بتكلفة الخدمة الحالية لخطة المزايا المحددة في قائمة الأرباح أو الخسائر ضمن مصروف مزايا الموظفين، لتعكس الزيادة في الإلتزام الناتجة عن خدمات الموظفين للسنة الحالية وحالات التغير أو خفض أو تسوية المزايا. يتم إدراج تكلفة الخدمات عن السنوات السابقة أيضاً مباشرة في قائمة الأرباح أو الخسائر. ويتم إحتساب الفائدة باستخدام سعر الخصم الفعلي في بداية الفترة.
تم تصنيف تكاليف المزايا المحددة كما يلي:

- تكلفة الخدمة (بما في ذلك تكاليف الخدمات الحالية وتكاليف الخدمات السابقة، بالإضافة إلى الأرباح والخسائر الناتجة عن الترتيبات والساد للموظفين)؛
- تكلفة الفوائد و
- إعادة القياس.

شركة الحاسوب للتجارة
شركة مساهمة سعودية مغلقة
الإيضاحات المرفقة للقوائم المالية
للسنة المنتهية في ٣١ ديسمبر ٢٠٢٠
(جميع المبالغ بالريال السعودي، ما لم يُنص على خلاف ذلك)

(٣) : السياسات المحاسبية المهمة (تتمة):

- م- تحقق الإيرادات :
- تقوم الشركة بالاعتراف بالإيرادات بناء على نموذج مكون من خمس خطوات كما هو محدد في المعيار الدولي للتقرير المالي رقم ١٥:
- ✓ الخطوة رقم ١: تحديد العقد / العقود مع العميل: يتم تعريف العقد على أنه اتفاق بين طرفين أو أكثر ينشأ بموجبه حقوق والتزامات واجبة النفاذ ويحدد المعايير التي يجب استيفائها لكل عقد.
 - ✓ الخطوة رقم ٢: تحديد التزامات أداء العقد: إن التزام الأداء هو وعد ضمن العقد مع العميل لتحويل بضاعة أو خدمة للعميل.
 - ✓ الخطوة رقم ٣: تحديد سعر المعاملة: إن سعر المعاملة هو المبلغ الذي تتوقع الشركة استحقاقه مقابل تحويل البضائع أو الخدمات التي تم الالتزام بها للعميل باستثناء المبالغ المحصلة نيابة عن أطراف ثالثة.
 - ✓ الخطوة رقم ٤: تخصيص سعر المعاملة لالتزامات الأداء في العقد: بالنسبة للعقد الذي يحتوي على أكثر من التزام أداء تقوم الشركة بتخصيص سعر المعاملة لكل التزام أداء بمبلغ يعكس قيمة الاعتبارات التي تتوقع الشركة استحقاقها مقابل استيفاء كل التزام أداء.
 - ✓ الخطوة رقم ٥: إدراج الإيرادات عندما تستوفي الشركة التزام الأداء.
 - ✓ تستوفي الشركة التزام الأداء وتقوم بإدراج الإيرادات مع مرور الوقت إذا تم استيفاء أحد المعايير التالية:
 - أن لا ينشأ عن أداء الشركة أصل ذو استخدام بديل للشركة ويكون لدى الشركة حق قانوني في دفعات الأداء المنجز حتى أن يصل أداء الشركة إلى إنشاء أو تعزيز أصل يسيطر عليه العميل أثناء إنشاء الأصل أو تعزيزه.
 - إبتلاء واستهلاك العميل للمنافع التي يوفرها أداء الشركة في وقت متزامن عند قيام الشركة بأدائها.
- بالنسبة لالتزامات الأداء التي لم تستوفي أحد الشروط المذكورة أعلاه يتم إدراج الإيرادات في الوقت الذي يتم فيه استيفاء التزام الأداء.
- عندما تستوفي الشركة التزام الأداء عن طريق تقديم المنتجات أو الخدمات التي وعدت بها ينشأ عن ذلك أصل على أساس تعاقدي بمبلغ الإعتبار المتحصل عليه من الأداء، ينشأ التزام تعاقدي عندما تتجاوز قيمة اعتبارات الشراء المستلمة من العميل مبلغ الإيرادات المدرجة.
- يتم قياس الإيرادات بالقيمة العادلة لاعتبارات الشراء المستلمة أو المستحقة القبض بالأخذ في الإعتبار الشروط التعاقدية المحددة للدفع باستثناء الرسوم، وتقوم الشركة بتقييم إتفاقيات إيراداتها مقابل معايير معينة لتحديد ما إذا كانت تعمل بصفة مورد رئيسي أو وكيل.
- يتم إدراج الإيرادات إلى المدي المحتمل لتتفق المنافع الاقتصادية للشركة وإمكانية قياس الإيرادات والتكاليف بشكل متوافق

ن- الزكاة والضرائب:

- ١- الزكاة
- تخضع الشركة للزكاة الشرعية بنسبة ٢,٥% من الوعاء الزكوي بموجب أنظمة الهيئة العامة للزكاة و الدخل المعمول بها في المملكة العربية السعودية على أساس الوعاء الزكوي التقريبي أو الربح المعدل أيهما أعلى ويتم تحميلها على الربح أو الخسارة (فيما يخص الشريك السعودي)، ويخضع الشريك الأجنبي لضريبة الدخل على الحصة في الربح المعدل، ويتم تحميل مخصص ضريبة الدخل على الربح أو الخسارة، ويتم إثبات أية مبالغ إضافية إن وجدت على أساس الربط النهائي عندما يتم تحديد تلك المبالغ.
- ٢- ضريبة الاستقطاع
- تخضع الشركة لضريبة الاستقطاع على المبالغ المدفوعة لمستشارين خارج المملكة بموجب أنظمة الهيئة العامة للزكاة و الدخل المعمول بها في المملكة العربية السعودية ويتم تحميلها على قائمة الدخل.
- ٣- ضريبة القيمة المضافة
- تم تطبيق ضريبة القيمة المضافة في المملكة العربية السعودية بدءاً من ١ يناير ٢٠١٨ م (١٤ ربيع الثاني من ١٤٣٩هـ)، وهي ضريبة على توريد السلع والخدمات التي يتحملها المستهلك النهائي في نهاية المطاف ولكن يتم جمعها في كل مرحلة من مراحل سلسلة الإنتاج والتوزيع كمبدأ عام، لذلك، يجب أن تعكس معاملة ضريبة القيمة المضافة في حسابات الشركة دورها كمحصل للضريبة ولا ينبغي إدراج ضريبة القيمة المضافة في الدخل أو في النفقات سواء كانت ذات طبيعة رأسمالية أو إيرادات. ومع ذلك، ستكون هناك ظروف تتحمل فيها الشركة ضريبة القيمة المضافة، وفي مثل هذه الحالات التي تكون فيها ضريبة القيمة المضافة غير قابلة للاسترداد، يجب إدراجها في تكلفة المنتج أو الخدمة.

شركة الحاسوب للتجارة
 شركة مساهمة سعودية مغلقة
 الإيضاحات المرفقة للقوائم المالية
 للسنة المنتهية في ٣١ ديسمبر ٢٠٢٠
 (جميع المبالغ بالريال السعودي، ما لم يُنص على خلاف ذلك)

(٣) : السياسات المحاسبية المهمة (تكملة):

س- المصروفات
 مصروفات البيع والتسويق هي تلك المصروفات الناجمة عن جهود الشركة التي تقوم بها إدارة البيع والتوزيع. ويتم تصنيف جميع المصروفات الأخرى، باستثناء تكلفة المبيعات وأعباء التمويل، كمصروفات إدارية. ويتم إجراء توزيع للمصروفات المشتركة بين تكلفة المبيعات ومصروفات البيع والتوزيع والمصروفات الإدارية، عند اللزوم، على أساس معقول وفقاً لطبيعة ووظيفة تلك المصروفات.

ع- رأس المال
 يتم تبويب رأس المال ضمن حقوق الملكية ويتكون من أسهم عادية موزعة على مساهمي الشركة.

ف- الإحتياطي النظامي
 وفقاً لأحكام نظام الشركات السعودي والنظام الأساسي للشركة يتم تحويل نسبة ١٠٪ من صافي الربح إلى الإحتياطي النظامي حتى يبلغ هذا الإحتياطي ٣٠٪ من رأس المال وهذا الإحتياطي غير قابل للتوزيع.

ص- توزيعات الأرباح
 يتم تسجيل توزيعات الأرباح المرحلية كإلتزام في الفترة التي يتم فيها إعتادها من قبل مجلس الإدارة، ويتم قيد توزيعات الأرباح النهائية في السنة التي تعتمد خلالها من قبل الجمعية العامة للمساهمين.

شركة الحاسوب للتجارة
شركة مساهمة سعودية مغلقة
الإيضاحات المرفقة للقوائم المالية
للسنة المنتهية في ٣١ ديسمبر ٢٠٢٠
(جميع المبالغ بالريال السعودي، ما لم ينص على خلاف ذلك)

الإجمالي	ديونيات ومجهيزات	الأثاث والتجهيزات	أجهزة حاسب الي	المسجلات	آلات ومعدات
٥٣٨,٧٣٧	٧٧,١٥٦	٩٤,٦٨٤	٧٦,٦٧٩	٢٩,٠٢١٨	
٣٥,٨٥٠	٣٥,٨٥٠	-	-	-	التكلفة
(١٤٢,٣٣٧)	(٥٥,٥٩٧)	(٦١,٥٠٠)	(٢٤,٨٣٠)	-	في ١ يناير ٢٠١٩
٤٣٢,٢٦٠	٥٧,٤٠٩	٣٢,٧٨٤	٥١,٨٤٩	٢٩,٠٢١٨	إضافات
١٩٥,٣٠٠	-	-	-	١٩٥,٣٠٠	في ٣١ ديسمبر ٢٠١٩
(١٨,٤١٨)	-	-	-	(١٨,٤١٨)	إضافات
٦٠٩,١٤٢	٥٧,٤٠٩	٣٢,٧٨٤	٥١,٨٤٩	٤٢٧,١٠٠	استيعادات
					في ٣١ ديسمبر ٢٠٢٠
٤٥٥,٤٣٥	٩٣,٨٧١	٨٤,٠٣٢	٥٨,٨٥٧	٢٤٨,٦٧٥	الإهلاك المتراكم
٤٤,٧٧٩	١٠,٦٢٠	٧,٦٣٧	١٠,٧١٢	٣٥,٨١٠	في ١ يناير ٢٠١٩
(١٤٢,٣٣٧)	(٥٥,٥٩٧)	(٦١,٥٠٠)	(٢٤,٨٣٠)	-	محتمل خلال السنة (الإيضاح رقم (١٦))
٣٧٧,٨٨٧	١٨,٨٩٤	٢٩,٧٦٩	٤٤,١٢٧	٢٨٤,٤٨٥	استيعادات
١٧,٤٧٤	١٣,٨٠٥	١,٩٩٨	٧,٠٠٠	٣٨,٦٧١	في ٣١ ديسمبر ٢٠١٩
(١٨,٤١٨)	-	-	-	(١٨,٤١٨)	محتمل خلال السنة (الإيضاح رقم (١٦))
٤٢١,٩٤٣	٣٢,٦٩٩	٣٢,٧٦٧	٥١,١٢٩	٣٠٤,٧٣٨	استيعادات
					في ٣١ ديسمبر ٢٠٢٠
١٨٧,١٩٩	٢٤,٧١٠	١٧	١١٠	١٦٢,٣٦٢	صافي القيمة المكتوبة
٥٤,٣٧٣	٣٨,٥١٥	٢,٠١٥	٧,١١٠	٥,٧٣٣	في ٣١ ديسمبر ٢٠٢٠
					في ٣١ ديسمبر ٢٠١٩

شركة الحاسوب للتجارة
شركة مساهمة سعودية مغلقة
الإيضاحات المرفقة للقوائم المالية
للسنة المنتهية في ٣١ ديسمبر ٢٠٢٠
(جميع المبالغ بالريال السعودي، ما لم يُنص على خلاف ذلك)

٥ - حق استخدام الأصول و التزامات أصول مستأجرة بالصفى
يوضح الجدول التالي بنود الأصول المستأجرة في نهاية السنة :

٢٠١٩	٢٠٢٠	
		حق استخدام الأصول المستأجرة
		التكلفة:
١,٨٨٤,٧٨٨	١,٩٤٥,٧٨٨	في ١ يناير
٦١,٠٠٠	٣٣٤,٨٩٦	إضافات
١,٩٤٥,٧٨٨	٢,٢٨٠,٦٨٤	في ٣١ ديسمبر
		الإهلاك المتراكم:
-	٣٧٦,٩٥٨	في ١ يناير
٣٧٦,٩٥٨	٥٢١,١١٠	محتمل خلال السنة
٣٧٦,٩٥٨	٨٩٨,٠٦٨	في ٣١ ديسمبر
١,٥٦٨,٨٣٠	١,٣٨٢,٦١٦	صافي القيمة الدفترية
٢٠١٩	٢٠٢٠	التزامات عقود التأجير
		القيمة الحالية للتزام:
١,٨٨٤,٧٨٨	١,٥٤٢,٨٦٥	الرصيد في ١ يناير
-	١٨٢,٩١١	إضافات
٧١,٧٧٧	٨٧,٩٢٦	فوائد خلال السنة
(٤١٣,٧٠٠)	(٤١٣,٧٠٠)	مسدد خلال السنة
١,٥٤٢,٨٦٥	١,٤٠٠,٠٠٢	الرصيد في ٣١ ديسمبر
٤١٣,٧٠٠	٤٥٤,٣٦٠	الجزء المتداول من التزامات عقود التأجير
١,١٢٩,١٦٥	٩٤٥,٦٤٢	الجزء غير المتداول من التزامات عقود التأجير

٦ - نقد وما في حكمه

٢٠١٩	٢٠٢٠	
١٠,٥٦٥,٩٤٠	١٦,٦١٣,٩٢٨	نقدية لدى البنوك
١٦٤,٩٤٣	٨٨,١١٠	نقدية بالصندوق
١٠,٧٣٠,٨٨٣	١٦,٧٠٢,٠٣٨	

شركة الحاسوب للتجارة
شركة مساهمة سعودية مغلقة
الإيضاحات المرفقة للقوائم المالية
للسنة المنتهية في ٣١ ديسمبر ٢٠٢٠
(جميع المبالغ بالريال السعودي، ما لم يُنص على خلاف ذلك)

٧- مخزون	
٢٠٢٠	٢٠١٩
٢٦,٧٤٩,٣٤٠	٣٧,٠٠٠,٠٠٠
٢٦,٧٤٩,٣٤٠	٣٧,٠٠٠,٠٠٠
بضائع بغرض البيع	
٨- ذمم مدينة	
٢٠٢٠	٢٠١٩
٢٠,٧٤٣,٥٤١	٢٥,٤٢٩,٥٢٩
ذمم مدينة تجارية	
يخصم:	
(٢,٠٠٠,٠٠٠)	(٢,٠٥٣,٥٧٤)
(٣٧٨,٥٧٤)	(٣٣٨,٥٢٦)
١٨,٣٦٤,٩٦٧	٢٣,٠٣٧,٤٢٩
مخصص ديون مشكوك في تحصيلها	
مخصص خسائر التتمانية متوقعة	
الحركة في مخصص ديون مشكوك في تحصيلها كانت كما يلي:	
٢٠٢٠	٢٠١٩
٢,٠٥٣,٥٧٤	٢,١٢٠,٩٠٤
٨٨٤,٠٥٢	٧٠٠,٠٠٠
(٩٢٧,٦٢٦)	(٧٦٧,٣٣٠)
٢,٠٠٠,٠٠٠	٢,٠٥٣,٥٧٤
الرصيد في ١ يناير	
المحتمل خلال السنة	
المستخدم خلال السنة	
الرصيد في ٣١ ديسمبر	
الحركة في مخصص خسائر التتمانية متوقعة كانت كما يلي:	
٢٠٢٠	٢٠١٩
٣٣٨,٥٢٦	-
٤٠,٠٤٨	٣٣٨,٥٢٦
٣٧٨,٥٧٤	٣٣٨,٥٢٦
الرصيد في ١ يناير	
المحتمل خلال السنة	
الرصيد في ٣١ ديسمبر	
في ٣١ ديسمبر، كان اعمار الذمم المدينة التجارية كما يلي:	
٢٠٢٠	٢٠١٩
١٩,٢٢٣,٤٥٨	٢٠,٩٦٠,٨٥٣
٢١١,٢٩٥	٢٧٢,٦٩٢
١,٢١٧,٧٦٢	١,١٨٤,٨١٢
٨١,٠٢٦	١,١٤٧,٦٨٩
-	١,٨٦٣,٤٨٣
٢٠,٧٤٣,٥٤١	٢٥,٤٢٩,٥٢٩
لم تستحق بعد	
حتى ٣ شهور	
من ٣ شهور حتى ٦ شهور	
من ٦ شهور حتى سنة	
اكثر من سنة	
الرصيد في ٣١ ديسمبر	

شركة الحاسوب للتجارة
شركة مساهمة سعودية مقفلة
الإيضاحات المرفقة للقوائم المالية
للسنة المنتهية في ٣١ ديسمبر ٢٠٢٠
(جميع المبالغ بالريال السعودي، ما لم يُنص على خلاف ذلك)

٩- مصروفات مدفوعة مقدماً وأرصدة مدينة أخرى

٢٠١٩	٢٠٢٠	
٤,٦٨٧,١٨٦	١,٧١٦,٥٠٣	إيرادات مستحقة
٣٠٢,٥٤٥	٨٤٢,٠٦٤	القيمة المضافة
٧٢٨,٥٧٩	٥٨١,٥٢٣	نعم موظفين مدينة
١١٣,٥٦٥	٢٠,٩٩٣	مصروفات مدفوعة مقدماً
٣,٤٥٩	-	دفعات مقدمة لموردين
١٦٠,٥٠٣	-	تأمينات خطابات ضمان
٥,٩٩٥,٨٣٧	٣,١٦١,٠٨٣	

١٠- رأس المال

بلغ رأس مال الشركة مبلغ ١٠٠,٠٠٠ ريال سعودي موزعة إلى حصص نقدية متساوية مقسمة إلى ١٠٠ حصة متساوية القيمة قيمة كل حصة ١,٠٠٠ ريال سعودي تم توزيعها على الشركاء كما يلي:

المبلغ	نسبة الأسهم	الجنسية	الاسم
٥٠,٠٠٠	%٥٠	سعودي	السيد / حمد إبراهيم علي اللحيدان
٥٠,٠٠٠	%٥٠	سعودي	السيد/ سليمان إبراهيم علي اللحيدان
١٠٠,٠٠٠	%١٠٠		

قام الشركاء بإصدار القرارات التالية وتم إثبات القرارات لدى وزارة التجارة والاستثمار بتاريخ ٢٩ جمادى الآخر ١٤٤١ هـ (الموافق ٢٣ فبراير ٢٠٢٠م):

- تنازل السيد / سليمان إبراهيم علي اللحيدان عن كامل حصته في رأس مال الشركة وقيمتها ٥٠,٠٠٠ ريال سعودي إلى الشريك الجديد، السيد عبد الكريم إبراهيم علي اللحيدان.
- تم إصدار قرار من قبل الشركاء الجدد بتحويل الشركة من شركة ذات مسؤولية محدودة إلى شركة مساهمة سعودية مقفلة مع الاحتفاظ برقم وتاريخ السجل التجاري للشركة وتعديل اسمها التجاري من شركة أفق الحاسوب للتجارة ليصبح شركة الحاسوب للتجارة وزيادة رأس مال الشركة من مبلغ ١٠٠,٠٠٠ ريال سعودي إلى ١٤,٠٠٠,٠٠٠ ريال سعودي على أن يتم تحويل مبلغ الزيادة البالغة ١٣,٩٠٠,٠٠٠ ريال سعودي من حساب مستحق إلى أطراف ذات علاقة - جاري الشركاء (الإيضاح رقم ١١).

وبالتالي، يتم تحديد رأس المال بمبلغ ١٤,٠٠٠,٠٠٠ ريال سعودي مقسم إلى ١,٤٠٠,٠٠٠ أسهم متساوية. قيمة كل سهم ١٠ ريال سعودي، وكانت الأسهم الموزعة على النحو التالي:

المبلغ	نسبة الأسهم	الجنسية	الاسم
٧,٠٠٠,٠٠٠	%٥٠	سعودي	السيد / حمد إبراهيم علي اللحيدان
٧,٠٠٠,٠٠٠	%٥٠	سعودي	السيد/ عبد الكريم إبراهيم علي اللحيدان
١٤,٠٠٠,٠٠٠	%١٠٠		

شركة الحاسوب للتجارة
شركة مساهمة سعودية مغلقة
الإيضاحات المرفقة للقوائم المالية
للسنة المنتهية في ٣١ ديسمبر ٢٠٢٠
(جميع المبالغ بالريال السعودي، ما لم يُنص على خلاف ذلك)

١١ - احتياطي نظامي

٢٠١٩	٢٠٢٠	
٥٠,٠٠٠	٥٠,٠٠٠	الرصيد في ١ يناير
-	١,١٠٣,٤٢٨	المحول من أرباح السنة
٥٠,٠٠٠	١,١٥٣,٤٢٨	الرصيد في ٣١ ديسمبر

١٢ - معاملات مع أطراف ذات علاقة

تتمثل الجهات ذات العلاقة بالمنشأة بالمساهمين الرئيسيين وأعضاء مجلس الإدارة التي تمارس عليها سيطرة مشتركة أو تتأثر بشكل جوهري بهذه الجهات خلال دورة أعمالها العادية تتعامل المنشآت مع الجهات ذات العلاقة وفقاً للأسعار والشروط المعتمدة من قبل الإدارة. وتتمثل الأرصدة مع أطراف ذات علاقة كما يلي:

٢٠١٩	٢٠٢٠	طبيعة العلاقة	مستحق إلى أطراف ذات علاقة:
٦,٩٥٠,٠٠٠	-	مساهم	السيد/حمد إبراهيم علي اللحيدان
٦,٩٥٠,٠٠٠	-	مساهم	السيد/ عبد الكريم إبراهيم علي اللحيدان
١٣,٩٠٠,٠٠٠	-		

إن المعاملات الجوهريّة مع الأطراف ذات العلاقة المؤثرة على قائمة الأرباح أو الخسائر هي كما يلي:

٢٠١٩	٢٠٢٠	طبيعة المعاملة	
-	٦,٩٥٠,٠٠٠	سداد زيادة رأس المال	السيد/حمد إبراهيم علي اللحيدان
-	٦,٩٥٠,٠٠٠	سداد زيادة رأس المال	السيد/ عبد الكريم إبراهيم علي اللحيدان

١٣ - التزامات المزاي المحددة للموظفين

٢٠١٩	٢٠٢٠	
١٦٦,٠٤٥	١٦٧,٦٣٣	الرصيد في ١ يناير
٢٠٢,٤٢٩	١٨٣,٧٢٨	المحتل خلال السنة (الإيضاح رقم ١٨)
(٢١٥,٠١٩)	(١٤٨,٤٣٥)	المسدد خلال السنة
١٤,١٧٨	(٨١,٧٠١)	أرباح (خسائر) إعادة قياس التزامات المزاي المحددة للموظفين
١٦٧,٦٣٣	١٢١,٢٢٥	الرصيد في ٣١ ديسمبر

١٤ - مصروفات مستحقة وأرصدة دائنة أخرى

٢٠١٩	٢٠٢٠	
١,٨٠١,٢١٤	١,٦٢٢,٠٩٥	مصروفات مستحقة
-	٧٦٦,٠٢٩	عملاء دفعات مقدّمة
٢,٧٣٧,١٠١	٣٩١,١٩١	أرصدة دائنة أخرى
٤,٥٣٨,٣١٥	٢,٧٨٩,٣١٥	

شركة الحاسوب للتجارة
شركة مساهمة سعودية مغلقة
الإيضاحات المرفقة للقوائم المالية
للسنة المنتهية في ٣١ ديسمبر ٢٠٢٠
(جميع المبالغ بالريال السعودي، ما لم ينص على خلاف ذلك)

١٥- مخصص الزكاة

٢٠١٩	٢٠٢٠	
		احتساب الزكاة:
٧,٠٢١,٢٠٢	١١,٨٣٨,٤٩٠	صافي الربح التقري
٦٢٤,٠٨٧	١,٤٤٦,٣٥٤	مخصصات محتملة خلال السنة
٧,٦٤٥,٢٨٩	١٣,٢٨٤,٨٤٤	صافي الربح المعدلة
١٠,٧٠٩,٦١٤	١٦,٦٧٣,٢٦٠	إجمالي بنود مضافة
(٥٤,٣٧٣)	(١,٥٦٩,٨١٥)	إجمالي بنود مخصومة
١٨,٣٠٠,٥٣٠	٢٨,٣٨٨,٢٨٩	وعاء الزكاة التقديري
٤٥٧,٥١٣	٧٠٩,٧٠٧	الزكاة التقديرية بواقع ٢,٥٪ من الوعاء الزكوي
٧,٧٣٤	١٢,٨٠٠	الزكاة التقديرية الناتجة عن فروق أيام السنة الميلادية عن الهجرية
٤٦٥,٢٤٧	٧٢٢,٥٠٧	

كانت حركة مخصص الزكاة كما يلي:

٢٠١٩	٢٠٢٠	
٤٥٣,٣٨٧	٤٦٥,٢٤٧	في ١ يناير
٤٦٥,٧٩١	٧٢٢,٥٠٧	محتمل خلال السنة
(٤٥٣,٣٨٧)	(٤٦٥,٢٤٧)	ممدد خلال السنة
(٥٤٤)	—	فروقات زكوية عن سنوات سابقة
٤٦٥,٢٤٧	٧٢٢,٥٠٧	في ٣١ ديسمبر

الموقف الزكوي:

قامت الشركة بتقديم إقراراتها الزكوية عن الأعوام حتى عام ٢٠١٩ وتم سداد الزكاة المستحقة بموجب هذه الإقرارات .

شركة الحاسوب للتجارة
شركة مساهمة سعودية مغلقة
الإيضاحات المرفقة للقوائم المالية
للسنة المنتهية في ٣١ ديسمبر ٢٠٢٠
(جميع المبالغ بالريال السعودي، ما لم يُنص على خلاف ذلك)

١٦- مصروفات عمومية وإدارية

٢٠١٩	٢٠٢٠	
١,٥١٨,٥٩٥	١,٥٧٢,٨٢٩	تكاليف الموظفين (الإيضاح رقم ١٨)
٧٠٠,٠٠٠	٨٨٤,٠٥٢	ديون مشكوك فيها
٢٦٥,٠٧٦	٥٢١,٢٦٩	الرسوم الحكومية
٣٧٦,٩٥٨	٥٢١,١١٠	إهلاك حق استخدام الأصول (الإيضاح رقم ٥)
٣٣٨,٥٢٦	٣٧٨,٥٧٤	خسائر ائتمانية غير متوقعة
٣٠,٤٥٠	٣٠٥,٤٧٥	اتعاب مهنية
١٨٧,١١٩	١٣٣,٣٣٧	مصروفات بنكية
١٤٩,٥٢٤	١٣٠,٤٥٢	مصروفات السفر
٧١,٧٧٧	٨٧,٩٢٦	فوائد عقود الإيجار
٨٤,٦٥٥	٨٣,٧٩٣	تأمين طبي
٦٤,٧٧٩	٦٢,٤٧٤	إهلاك الآلات ومعدات (الإيضاح رقم ٤)
٥٠,٧٣١	٥٢,٣٩٠	هاتف وبريد
٤٧,٦٨٠	٤٤,٨٧١	كهرباء ومياه
٢٤٢,٠٨٨	-	مصروفات الإيجار
٣٠٥,١٩٦	٣٦٣,٧٩٦	أخرى
٤,٤٣٣,١٥٤	٥,١٤٢,٣٤٨	

١٧- مصروفات بيع وتوزيع

٢٠١٩	٢٠٢٠	
١,٦٧٦,١٢٢	١,٦٦١,١٠٧	تكاليف الموظفين (الإيضاح رقم ١٨)
٧٦٨,٨٣٧	٦٨٦,٢٦١	عمولات
٣٨٥,٨٧٧	٤٥٤,٥١١	مصروفات تخلص جمركي وشحن
٢٠٣,٠١٣	١٨٧,٨٨٦	سفر وانتقالات
٩٣,٤٣٤	٩٥,٠٥٦	تأمين طبي
٨٤,٦٩٧	٧٥,٣٣٣	المنافسات
٩١,٢٧٠	٦٦,٧١٥	مصروفات سيارات
١٤١,٤٨٠	٢٨,٨٧٠	دعاية وإعلان
١٢٦	-	أخرى
٣,٤٤٤,٨٤٦	٣,٢٥٥,٧٣٩	

١٨- تكاليف الموظفين

٢٠١٩	٢٠٢٠	
٢,٤٤١,٠٧١	٢,٤٤٨,٠٥٩	رواتب وأجور
٢٠٢,٤٢٩	١٨٣,٧٢٨	التزامات منافع الموظفين (الإيضاح رقم ١٣)
٥٥١,٢١٧	٦٠٢,١٤٩	مكافآت وبدلات أخرى
٣,١٩٤,٧١٧	٣,٢٣٣,٩٣٦	
١,٥١٨,٥٩٥	١,٥٧٢,٨٢٩	تم تخصيص تكاليف الموظفين في قائمة الأرباح أو الخسائر على النحو التالي:
١,٦٧٦,١٢٢	١,٦٦١,١٠٧	مصروفات عمومية وإدارية (الإيضاح رقم ١٦)
٣,١٩٤,٧١٧	٣,٢٣٣,٩٣٦	مصروفات بيع وتوزيع (الإيضاح رقم ١٧)

شركة الحاسوب للتجارة
شركة مساهمة سعودية مقفلة
الإيضاحات المرفقة للقوائم المالية
للسنة المنتهية في ٣١ ديسمبر ٢٠٢٠
(جميع المبالغ بالريال السعودي، ما لم يُنص على خلاف ذلك)

١٩- إدارة المخاطر :

مخاطر أسعار العملات :

تمثل مخاطر أسعار العملات المخاطر الناتجة عن تنذب قيمة أداء مالية ما نتيجة للتغيرات في أسعار العملات السائدة في السوق ، تعتبر الإدارة بأن مخاطر أسعار العملات منخفضة نظراً لتدني أسعار العملات المطبقة على الموجودات أو المطلوبات المالية المرتبطة بعمولة والتي لها تأثير محدود على الأداء المالي للشركة .

مخاطر الائتمان :

تمثل مخاطر الائتمان عدم مقدرة طرف ما الوفاء بالتزاماته مما يؤدي إلى تكبد الطرف الآخر لخسارة مالية ، تقوم سياسة الشركة بإدارة مخاطر الائتمان الخاصة بها والمتعلقة بالعملاء وذلك بوضع حدود إئتمان لكل عميل ومراقبة الذمم المدينة القائمة .

التعرض لمخاطر الائتمان:

حسابات الشركة مودعة لدى مؤسسات مالية مرموقة. لا يوجد لدى الشركة تركيز جوهري على مخاطر الائتمان بالنسبة للذمم المدينة والأرصدة المدينة الأخرى نظراً لتوزيع المخاطر على عدد كبير من العملاء، تحتفظ الشركة بسياسة إئتمانية تنص على التعامل فقط مع أطراف ذوي كفاءة إئتمانية عالية والحصول على التأمين الكافي حيثما كان ملائماً كوسيلة لتخفيض أخطار الخسارة المالية من عدم الوفاء بالالتزام، تراقب الشركة بانتظام التصنيف الائتماني لعملائها وحجم التعاملات معهم خلال السنة ويتم إجراء تقييم ائتماني مستمر على مراكزهم .

مخاطر السيولة :

تمثل مخاطر السيولة الصعوبات التي تواجهها الشركة في توفير الأموال للوفاء بالتعهدات المتعلقة بالأدوات المالية ، تنتج مخاطر السيولة عن عدم المقدرة على بيع أصل مالي ما بسرعة وبمبلغ يعادل قيمته العادلة ، تقوم سياسة الشركة بإدارة مخاطر السيولة وذلك بالتأكد من توفر التسهيلات البنكية والقروض .

٢٠- القيمة العادلة للأدوات المالية :

القيمة العادلة هي القيمة التي يتم بموجبها تبادل موجودات ما أو سداد مطلوبات ما بين أطراف رغبة في ذلك وبشروط تعامل عادل. تتكون الموجودات المالية الخاصة بالشركة من النقدية وشبه النقدية والأرصدة المدينة الأخرى ، بينما تتكون المطلوبات من الدائنين والمصاريف المستحقة الدفع. إن القيمة العادلة للأدوات المالية لا تختلف كثيراً عن قيمتها النقدية .

٢١- أحداث جوهريّة:

فيما يتعلق بالآثار الناجمة عن انتشار فيروس كورونا (كوفيد ١٩) والذي ظهر خلال الفترة المشمولة بالتقرير كجائحة عالمية والإجراءات الاحترازية التي أخذت حكومة المملكة العربية السعودية في تنفيذها لمواجهة هذا الوباء، فإن الشركة تعتقد أن هذا الحدث لم يكن له تأثير مادي على نتائج عمليات الشركة حتى تاريخ البيانات المالية الأولية الموحدة المختصرة. لا تستطيع الشركة حالياً توقع التأثير المالي لهذه الأزمة، وتتابع الشركة التطورات وتتخذ جميع الإجراءات المالية والإدارية والفنية الممكنة من أجل التخفيف من الآثار السلبية المحتملة لهذه الأزمة، وقد تتطلب التغييرات في الظروف المستقبلية بعض الإفصاحات أو تعديلات على القوائم المالية الأولية الموحدة المختصرة في الفترات اللاحقة خلال العام الحالي ٢٠٢٠ .



الْحَاسُوب
Al-Hasoob