

فترة التداول: تبدأ من يوم الإثنين ١٤هـ (الموافق ١٤هـ) وتنتهي في يوم الإثنين ١٥هـ (الموافق ١٥هـ)

فترة الاكتتاب: تبدأ من يوم الإثنين ١٤هـ (الموافق ١٤هـ) وتنتهي في يوم الخميس ١٧هـ (الموافق ١٧هـ)

تسديد إجمالي سعر الطرح المحصل من عملية الطرح المتبقي للشركة وتوزيع باقي متحصلات بيع الأسهم المتبقية وكسور الأسهم (بما يتعدى سعر الطرح، إن وجد) من دون أي رسوم أو استقطاعات على مستحقيها، من الأشخاص المستحقين الذين لم يمارسوا حقوقهم بالاكتتاب كلياً أو جزئياً وكذلك مستحقي كسور الأسهم، كل حسب ما يستحقه في موعد أقصاه الخميس ١٤هـ (الموافق ١٤هـ).

وفي حال لم تكتتب المؤسسات الاستثمارية في جميع الأسهم المتبقية وكسور الأسهم (إن وجد)، فسيخصص ما تبقى من هذه الأسهم لمتعهد التغطية الذي سيقوم بشرائها بسعر الطرح (فضلاً راجع القسم ١١ «متعهد التغطية»، والقسم ١٢ «المعلومات المتعلقة بالأسهم وحكام الطرح وشروطه»).

وسيتم الإعلان عن عملية التخصيص النهائية للأسهم الجديدة في موعد أقصاه الأحد ١٤هـ (الموافق ١٤هـ) (تاريخ التخصيص) (فضلاً راجع القسم ١٢ «المعلومات المتعلقة بالأسهم وحكام الطرح وشروطه»). كما تم التمهيد بالتغطية الكاملة للاكتتاب من قبل شركة العربي الوطني للاستثمار (فضلاً راجع القسم ١١ «متعهد التغطية»).

وبعد اكتمال عملية الاكتتاب، وسيصبح رأس مال الشركة اربعمائة مليون (٤٠٠,٠٠٠,٠٠٠) ريال سعودي مقسم إلى أربعين مليون (٤,٠٠٠,٠٠٠) سهم عادي. وسيتم استخدام صافي متحصلات الطرح بشكل رئيسي لدعم أعمال الشركة وذلك للالتزام بمطالبات الملاءة المالية (فضلاً راجع القسم ٧ «استخدام متحصلات الطرح»).

إن المساهمين الكبار في الشركة (أي الذين يملكون بشكل مباشر ٥٪ أو أكثر من رأس مال الشركة) كما في ٢٠٢٢/٠٢/١٥ هم شركة سنك للتأمين ش.م.ب. مقفلة (التي تملك بشكل مباشر ٢٧.٥٪ من أسهم الشركة) وشركة الثروات الخاصة للاستثمار القابضة (التي تملك بشكل مباشر ٢٠٪ من أسهم الشركة) وشركة نيو ريانشور انس المحدودة (التي تملك بشكل مباشر ١٠٪ من أسهم الشركة) وشركة ابراهيم الجفالي واخوانه (التي تملك بشكل مباشر ٥٪ من أسهم الشركة).

إن جميع أسهم الشركة من فئة واحدة، ولا يعطى أي سهم لحامله حقوق تفضيلية. وستكون الأسهم الجديدة مدفوعة القيمة بالكامل ومسوية تماماً للأسهم القائمة. ويعطى كل سهم لحامله الحق في صوت واحد، ويحق لكل مساهم في الشركة («المساهم») حضور اجتماعات الجمعية العامة للمساهمين («الجمعية العامة») (سواء العادية أو غير العادية) والتصويت فيها، وسيستحق مالكو الأسهم الجديدة أية أرباح تملن الشركة عن توزيعها بعد تاريخ إصدارها (إن وجدت).

بلغ رأس مال الشركة التأسيسي مائة مليون (١٠٠,٠٠٠,٠٠٠) ريال سعودي مقسم إلى عشرة مليون (١,٠٠٠,٠٠٠) سهم عادي بقيمة اسمية قدرها عشرة (١٠) ريالاً للسهم الواحد مدفوعة القيمة بالكامل. وقد اكتتب المساهمون المؤسسون بعدد سبعة مليون (٧,٠٠٠,٠٠٠) سهم تمثل ٧٠٪ من إجمالي أسهم الشركة وقدموا قيمتها بالكامل، وقد تم طرح الأسهم المتبقية والبالغة ثلاثة مليون (٣,٠٠٠,٠٠٠) سهم تمثل ٣٠٪ من إجمالي أسهم الشركة للاكتتاب العام بسعر اكتبان بلغ عشرة (١٠) ريالاً سعودية للسهم الواحد. تم ادراج وبدء تداول أسهم الشركة في شركة تداول السعودية بتاريخ ١٤٢١/٠٦/٢٣هـ (الموافق ٢٠١٠/٠٦/٢٦). وبتاريخ ١٤٢٧/١٠/٢٦هـ (الموافق ٢٠١٦/٠٧/٢١م)، وافقت الجمعية العامة غير العادية على زيادة رأس مال الشركة بمبلغ مائة مليون (١٠٠,٠٠٠,٠٠٠) ريال سعودي من خلال إصدار أسهم حقوق أولوية. وبعد نهاية الاكتتاب، أصبح رأس مال الشركة مائتي مليون (٢٠٠,٠٠٠,٠٠٠) ريال سعودي مقسم إلى عشرين مليون (٢,٠٠٠,٠٠٠) سهم عادي بقيمة اسمية قدرها عشرة (١٠) ريالاً للسهم الواحد. وبتاريخ ١٤هـ (الموافق ١٤هـ)، وافقت الجمعية العامة غير العادية على زيادة رأس مال الشركة من مائتي مليون (٢٠٠,٠٠٠,٠٠٠) ريال سعودي إلى اربعمائة مليون (٤٠٠,٠٠٠,٠٠٠) ريال سعودي من خلال إصدار أسهم حقوق أولوية.

ويبلغ عدد الأسهم المدرجة حتى تاريخ هذه النشرة عشرين مليون (٢٠,٠٠٠,٠٠٠) سهم يتم حالياً تداولها في السوق. وقد تقدمت الشركة بطلب لهيئة السوق المالية بالمملكة العربية السعودية («الهيئة») لتسجيل وطرح الأسهم الجديدة كما قدمت طلب إلى تداول لقبول إدراجها، وقد تم تقديم جميع المستندات المطلوبة والوفاء بكافة متطلبات الجهات ذات العلاقة وتم الموافقة على نشرة الإصدار هذه. ومن المتوقع أن يبدأ تداول الأسهم الجديدة في السوق في وقت قريب بعد الانتهاء من عملية تخصيص الأسهم الجديدة ورد الفائض (فضلاً راجع الصفحة (م) من هذه النشرة «التواريخ المهمة والإجراءات للاكتتاب»). وسيكون التداول في الأسهم الجديدة - بعد تسجيلها وقبول إدراجها - متاحاً لمواطني المملكة العربية السعودية والمقيمين فيها إقامة نظامية ولمواطني الدول الأعضاء في مجلس التعاون الخليجي وللشركات والبنوك وصناديق الاستثمار السعودية والشركات والمؤسسات من الدول الأعضاء في مجلس التعاون الخليجي بالإضافة إلى المستثمرين الأجانب المؤهلين بموجب القواعد المنظمة لاستثمار المؤسسات المالية الأجنبية المؤهلة في الأوراق المالية المدرجة، وعلاوة على ذلك، يحق للفئات الأخرى من المستثمرين الأجانب الحصول على الفائدة الاقتصادية المرتبطة بالأسهم الجديدة من خلال إبرام اتفاقيات مبادلة مع الأشخاص المرخص لهم من قبل الهيئة («الشخص المرخص له»). مع العلم أن الشخص المرخص له سيكون في هذه الحالة المالك القانوني المسجل للأسهم.

ينبغي قراءة هذه النشرة بالكامل ودراسة قسم «إشعار هام» في الصفحة (أ) والقسم ٢ «عوامل المخاطرة، الواردين فيها بنaya قبل اتخاذ أي قرار استثماري يتعلق بالحقوق والأسهم الجديدة.

تحتوي نشرة الإصدار هذه على معلومات قدمت ضمن طلب التسجيل وطرح الأوراق المالية بحسب متطلبات قواعد طرح الأوراق المالية والالتزامات المستمرة الصادرة عن هيئة السوق المالية بالمملكة العربية السعودية (والمشار إليها بـ «الهيئة») وطلب قبول إدراج الأوراق المالية بحسب متطلبات قواعد الإدراج الخاصة بمجموعة تداول السعودية. ويتحمل أعضاء مجلس الإدارة الذين تظهر أسماؤهم في الصفحة (د) مجتمعين ومنفردين كامل المسؤولية عن دقة المعلومات الواردة في نشرة الإصدار هذه، ويؤكدون بحسب علمهم واعتقادهم، بعد إجراء جميع الدراسات الممكنة وإلى الحد المعقول، أنه لا توجد أي وقائع أخرى يمكن أن يؤدي عدم تضمينها للنشرة إلى جعل أي إفادة واردة فيها مضللة. ولا تتحمل الهيئة ومجموعة تداول السعودية أي مسؤولية عن محتويات هذه النشرة، ولا تعطين أي تأكيدات تتعلق بدقتها أو اكتمالها، وتخليان نفسيهما صراحة من أي مسؤولية مهما كانت عن أي خسارة تنتج عما ورد في هذه النشرة أو عن الاعتماد على أي جزء منها.

صدرت هذه النشرة بتاريخ ١٤٢٢/٠٨/٠٥هـ (الموافق ٢٠٢٢/٠٢/٠٨م).

إن طرح أسهم حقوق الأولوية بموجب هذه النشرة يتوقف على موافقة المساهمين بزيادة رأس المال وفقاً لتوصية مجلس الإدارة وحصول الشركة على الموافقات النظامية، ولقد تم نشر دعوة لاتخاذ الجمعية العامة غير العادية للشركة للموافقة على زيادة رأس مال الشركة عن طريق إصدار أسهم حقوق أولوية بتاريخ ١٤هـ (الموافق ١٤هـ) وعلى المساهمين العلم بأنه إذا لم يتم الحصول على موافقة المساهمين على زيادة رأس المال عن طريق إصدار أسهم حقوق أولوية، فإن إصدار أسهم حقوق الأولوية سيتوقف تلقائياً، وفي ذلك الوقت سوف تعتبر هذه النشرة لاغية وسيتم إشعار المساهمين بذلك.

الشركة الوطنية للتأمين هي شركة مساهمة عامة سعودية تأسست بموجب المرسوم الملكي رقم ٥/٣٢ الصادر بتاريخ ٢١/١٠/١٤٣٠هـ (الموافق ٢٠٠٩/١٠/١٠م) وقرار مجلس الوزراء المؤقر رقم ٣٣٠ الصادر بتاريخ ١٦/١٠/١٤٣٠هـ (الموافق ٢٠٠٩/١٠/١٠م) وترخيص وزارة الاستثمار رقم ١٠٠١-١٢٧٣٧-١١٢٣٢٦ بتاريخ ٢٦/١٠/١٤٢٦هـ (الموافق ٢٠٠٥/٠٣/٠٧م). وتعمل الشركة بموجب السجل التجاري الصادر من مدينة جدة رقم ٤٣٢٠٥٠٩٨١ (الرقم الموحد ٧٠١٦٦٩٣٦٤) وتاريخ ١٠/٠٦/١٤٣١هـ (الموافق ٢٠١٠/٠٥/١٥م) وترخيص البنك المركزي السعودي رقم ت م ن/٢٩/٢٠١٠٦ بتاريخ ١٤٣١/٠٧/٠٤ (الموافق ٢٠١٠/٠٦/١٦م) لمزاولة نشاط التأمين وفقاً لأحكام نظام مراقبة شركات التأمين التعاوني ولائحته التنفيذية.

طرح عشرين مليون (٢٠,٠٠٠,٠٠٠) سهم عادي بسعر طرح يبلغ عشرة (١٠) ريالاً سعودية للسهم الواحد عن طريق إصدار أسهم حقوق أولوية تمثل زيادة رأس مال الشركة الوطنية للتأمين من مائتي مليون (٢٠٠,٠٠٠,٠٠٠) ريال سعودي إلى اربعمائة مليون (٤٠٠,٠٠٠,٠٠٠) ريال سعودي أي بنسبة زيادة قدرها ١٠٠٪ عن طريق إصدار أسهم حقوق أولوية.

الشركة الوطنية للتأمين (يُشار إليها بـ «الشركة» أو «الوطنية») هي شركة مساهمة عامة سعودية تأسست بموجب المرسوم الملكي رقم ٥/٣٢ الصادر بتاريخ ٢١/١٠/١٤٣٠هـ (الموافق ٢٠٠٩/١٠/١٠م) وقرار مجلس الوزراء المؤقر رقم ٣٣٠ الصادر بتاريخ ١٦/١٠/١٤٣٠هـ (الموافق ٢٠٠٩/١٠/١٠م) وترخيص وزارة الاستثمار رقم ١٠٠١-١٢٧٣٧-١١٢٣٢٦ بتاريخ ٢٦/١٠/١٤٢٦هـ (الموافق ٢٠٠٥/٠٣/٠٧م). وتعمل الشركة بموجب السجل التجاري الصادر من مدينة جدة رقم ٤٣٢٠٥٠٩٨١ (الرقم الموحد ٧٠١٦٦٩٣٦٤) وتاريخ ١٠/٠٦/١٤٣١هـ (الموافق ٢٠١٠/٠٥/١٥م). ويقع المقر الرئيسي للشركة في مدينة جدة، طريق المدينة، بناية الجفالي، ص.ب. ٥٨٢٢٢، جدة ٢١٤٣٢٢، المملكة العربية السعودية.

وقد حصلت الشركة على ترخيص البنك المركزي السعودي («البنك المركزي») رقم ت م ن/٢٩/٢٠١٠٦ بتاريخ ١٤٣١/٠٧/٠٤ (الموافق ٢٠١٠/٠٦/١٦م) لمزاولة نشاط التأمين وفقاً لأحكام نظام مراقبة شركات التأمين التعاوني ولائحته التنفيذية.

ويبلغ رأس مال الشركة الحالي مائتي مليون (٢٠٠,٠٠٠,٠٠٠) ريال سعودي مقسم إلى عشرين مليون (٢,٠٠٠,٠٠٠) سهم عادي بقيمة اسمية قدرها عشرة (١٠) ريالاً سعودية للسهم الواحد مدفوعة القيمة بالكامل (ويشار إليها بـ «الأسهم الحالية»). وقد أوصى مجلس إدارة الشركة في اجتماعه المنعقد بتاريخ ٠٩/٢٠/١٤٢٣هـ (الموافق ٢٠١٠/٠٩/٢٦م) بزيادة رأس مال الشركة عن طريق طرح أسهم حقوق أولوية بقيمة مائتي مليون (٢٠٠,٠٠٠,٠٠٠) ريال سعودي (زيادة رأس المال)، مشروطة بالحصول على كافة الموافقات النظامية اللازمة وموافقة الجمعية العامة غير العادية.

كما حصلت الشركة على عدم معانعة من البنك المركزي السعودي على زيادة رأس المال بموجب الخطاب رقم ٤٣٢٨٥٠٢ بتاريخ ٠٤/١٠/١٤٢٣هـ (الموافق ٢٠١٠/١١/٠٦م).

وبتاريخ ١٤هـ (الموافق ١٤هـ) وافقت الجمعية العامة غير العادية على زيادة رأس مال الشركة عن طريق إصدار أسهم حقوق أولوية، وسيتم ذلك عن طريق طرح عشرين مليون (٢٠,٠٠٠,٠٠٠) سهم عادي جديد («أسهم حقوق الأولوية»، أو «الأسهم الجديدة») بسعر طرح يبلغ عشرة (١٠) ريالاً سعودية للسهم الواحد («سعر الطرح») بقيمة اسمية مقدراها عشرة (١٠) ريالاً سعودية وذلك لزيادة رأس مال الشركة من مائتي مليون (٢٠٠,٠٠٠,٠٠٠) ريال سعودي إلى اربعمائة مليون (٤٠٠,٠٠٠,٠٠٠) ريال سعودي أي بنسبة زيادة قدرها ١٠٠٪ («الطرح»).

سوف يتم إصدار حقوق الأولوية كأوراق مالية قابلة للتداول (يُشار إليها منفردة بـ «حق الأولوية»، ومجمعة بـ «حقوق الأولوية») للمساهمين المالكين للأسهم بنهاية تداول يوم انعقاد الجمعية العامة غير العادية المتضمنة الموافقة على زيادة رأس المال والمقيدين في سجل مساهمي الشركة لدى مركز الإيداع في نهاية ثاني يوم تداول يلي يوم انعقاد الجمعية العامة غير العادية المتضمنة الموافقة على زيادة رأس المال بتاريخ ١٤هـ (الموافق ١٤هـ) («تاريخ الأحقية») (ويشار إليهم منفردين بـ «المساهم المقيد» ومجمعة بـ «المساهمون المقيدون») على أن تودع تلك الحقوق في محافظ المساهمين المقيدين بعد انعقاد الجمعية العامة غير العادية المتضمنة الموافقة على زيادة رأس المال آنذا في الاعتبار إجراءات التسوية بعد حق واحد (١) لكل سهم واحد (١) قائم من أسهم الشركة، ويعطى كل حق لحامله أحقية الاكتبان بسهم واحد (١) جديد وذلك بسعر الطرح.

وسيكون بإمكان المساهمين المقيدين وغيرهم من عامة المستثمرين («المستثمرين الجدد») - الذين يجوز لهم تداول الحقوق والاكتبان في الأسهم الجديدة - التداول والاكتبان في أسهم حقوق الأولوية في شركة تداول السعودية («تداول» أو «السوق»). وتبدأ كل من فترة التداول وفترة الاكتبان في يوم الإثنين بتاريخ ١٤هـ (الموافق ١٤هـ) على أن تنتهي فترة التداول في يوم الإثنين بتاريخ ١٤هـ (الموافق ١٤هـ) («فترة التداول»)، وأن تستمر فترة الاكتبان حتى نهاية يوم الخميس بتاريخ ١٤هـ (الموافق ١٤هـ) («فترة الاكتبان»). وتجدر الإشارة إلى أن فترة التداول وفترة الاكتبان تبدأ في نفس اليوم في حين تستمر فترة التداول حتى انتهاء اليوم السادس من بداية الفترة، بينما تستمر فترة الاكتبان حتى انتهاء اليوم التاسع من بداية نفس الفترة.

وسيكون بإمكان المساهمين المقيدين تداول حقوق الأولوية خلال فترة التداول وذلك من خلال بيع الحقوق المكتسبة أو جزء منها أو شراء حقوق إضافية عن طريق السوق، كما سيكون بإمكان المستثمرين الجدد خلال فترة التداول القيام بشراء حقوق عن طريق السوق وبيع الحقوق التي يتم شراؤها خلال فترة التداول.

وسيتاح الأسهم الجديدة خلال فترة الاكتبان على مرحلة واحدة وفقاً للتالي:

- ١- سيتاح في هذه الفترة لجميع المساهمين المقيدين والمستثمرين الجدد الاكتبان في الأسهم الجديدة.
- ٢- سيتاح للمساهم المقيد الاكتبان مباشرة بكامل عدد أسهمه أو بجزء منها خلال فترة الاكتبان، وفي حال شرائه حقوق جديدة فسيتاح له الاكتبان بها بعد انتهاء فترة تسويتها (يومي عمل).
- ٣- سيتاح للمستثمرين الجدد الاكتبان في الأسهم الجديدة بعد انتهاء فترة تسويتها (يومي عمل).
- ٤- سيتاح الاكتبان إلكترونياً عن طريق المحفظة الاستثمارية في منصات وتطبيقات التداول التي يتم من خلالها إدخال أوامر البيع والشراء بالإضافة إلى الاكتبان في القنوات والوسائل الأخرى المتوفرة لدى الوسيط.

في حال بقيت أسهم لم يتم الاكتبان بها بعد انتهاء فترة الاكتبان («الأسهم المتبقية»)، فستطرح تلك الأسهم بسعر الطرح كحد أدنى على عدد من المستثمرين ذوي الطابع المؤسسي («المؤسسات الاستثمارية») (ويشار إلى عملية الطرح هذه بـ «الطرح المتبقي»). على أن تقوم تلك المؤسسات الاستثمارية بتقديم عروض شراء للأسهم المتبقية، وسيتم استقبال هذه العروض ابتداء من الساعة العاشرة (١٠) صباحاً يوم الثلاثاء ١٤هـ (الموافق ١٤هـ) وحتى الساعة الخامسة (٥) مساءً من يوم الأربعاء بتاريخ ١٤هـ (الموافق ١٤هـ) («فترة الطرح المتبقي»). وسيتم تخصيص الأسهم المتبقية للمؤسسات الاستثمارية ذات العرض الأعلى ثم الأقل فالأقل (شروط الأ يقل عن سعر الطرح) على أن يتم تخصيص الأسهم بالتساوي على المؤسسات الاستثمارية التي تقدم نفس العرض. أما بالنسبة لكسور الأسهم (إن وجد) فسيتم إضافتها إلى الأسهم المتبقية وحاملتها بالمثل، وسيتم

المستشار المالي ومدير الاكتبان ومتعهد التغطية



الوطنية للتأمين
Wataniya Insurance





إشعار هام

تحتوي نشرة الإصدار هذه («نشرة الإصدار») على تفاصيل وافية عن الشركة الوطنية للتأمين وعن أسهم حقوق الأولوية المطروحة للاكتتاب. وعند التقدم بطلب للاكتتاب في الأسهم الجديدة، ستتم معاملة المستثمرين على أساس أن طلباتهم تستند على المعلومات التي تحتويها نشرة الإصدار هذه، والتي يمكن الحصول على نسخة منها من المقر الرئيسي للشركة ومدير الاكتتاب أو من خلال زيارة المواقع الإلكترونية لكل من الشركة (www.wataniya.com.sa) والمستشار المالي ومدير الاكتتاب (www.anbinvest.com.sa) أو الموقع الإلكتروني للهيئة (www.cma.org.sa).

سيتم نشر نشرة الإصدار والتأكد من إتاحتها للجمهور خلال فترة لا تقل عن (١٤) يوماً قبل موعد انعقاد الجمعية العامة غير العادية الخاصة بزيادة رأس المال، وفي حال عدم موافقة الجمعية العامة غير العادية الخاصة بزيادة رأس المال خلال ستة (٦) أشهر من تاريخ موافقة الهيئة على تسجيل وطرح حقوق الأولوية عدت موافقة الهيئة ملغاة.

عيّنت الشركة شركة العربي الوطني للاستثمار مستشاراً مالياً («المستشار المالي») ومديراً للاكتتاب («مدير الاكتتاب») وتمتعداً لتغطية الاكتتاب («تمتعهد التغطية»)، وذلك فيما يتعلق بطرح أسهم حقوق الأولوية لزيادة رأس مال الشركة بموجب هذه النشرة.

تحتوي نشرة الإصدار هذه على معلومات قدمت بحسب متطلبات قواعد طرح الأوراق المالية والالتزامات المستمرة الصادرة عن مجلس هيئة السوق المالية. ويتحمل أعضاء مجلس الإدارة الواردة أسماؤهم في الصفحة (د)، مجتمعين ومنفردين، كامل المسؤولية عن دقة المعلومات الواردة في نشرة الإصدار هذه، ويؤكدون بحسب علمهم واعتقادهم، بعد إجراء جميع الدراسات الممكنة وإلى الحد المعقول، أنه لا توجد أية وقائع أخرى يمكن أن يؤدي عدم تضمينها في نشرة الإصدار إلى جعل أي إفادة واردة فيها مضللة. ولا تتحمل الهيئة ولا تداول أي مسؤولية عن محتويات نشرة الإصدار هذه، ولا تعطي أي تأكيدات تتعلق بدقتها أو اكتمالها، وتخليان مسؤوليتهما صراحةً من أي مسؤولية مهما كانت عن أي خسارة تنتج عما ورد في نشرة الإصدار هذه أو عن الاعتماد على أي جزء منها.

وعلى الرغم من أن الشركة قد قامت بكافة الدراسات المعقولة للتحري عن صحة المعلومات الواردة في هذه النشرة في تاريخ إصدارها، إلا أن جزءاً كبيراً من المعلومات الواردة في هذه النشرة بخصوص السوق والقطاع الذين تعمل فيهما الشركة تم الحصول عليها من مصادر خارجية، ومع أنه لا يوجد لدى الشركة أو أي من مدراءها أو أعضاء مجلس إدارتها أو المستشار المالي أو أي من مستشاري الشركة الواردة أسماؤهم في الصفحتين (و) و (ز) («المستشارون») أي سبب للاعتقاد بأن المعلومات المتعلقة بالسوق والقطاع غير دقيقة في جوهرها، إلا أنه لم يتم التحقق بصورة مستقلة من هذه المعلومات. وبالتالي لا يمكن تقديم أي التزام أو إفادة فيما يتعلق بدقة هذه المعلومات أو اكتمالها.

إن المعلومات التي تضمنتها نشرة الإصدار هذه كما في تاريخ إصدارها عرضة للتغيير، وعلى وجه الخصوص فإن الوضع المالي للشركة وقيمة أسهم الاكتتاب يمكن أن يتأثرا بشكل سلبي نتيجة للتطورات المستقبلية مثل عوامل التضخم ومعدلات الفائدة والضرائب أو غيرها من العوامل الاقتصادية والسياسية أو العوامل الأخرى الخارجة عن سيطرة الشركة (فضلاً راجع القسم ٢ «عوامل المخاطرة»). ولا يجوز اعتبار تقديم نشرة الإصدار هذه أو أية معلومات شفوية أو خطية متعلقة بأسهم الطرح أو تفسيرها أو الاعتماد عليها، بأي شكل من الأشكال، على أنها وعد أو تأكيد أو إقرار بشأن تحقيق أية إيرادات أو نتائج أو أحداث مستقبلية.

لا يجوز اعتبار نشرة الإصدار هذه بمثابة توصية من جانب الشركة أو أعضاء مجلس إدارتها أو أي من مستشاريها للمشاركة في عملية الاكتتاب. وتعتبر المعلومات الواردة في هذه النشرة ذات طبيعة عامة تم إعدادها دون الأخذ في الاعتبار الأهداف الاستثمارية الفردية أو الوضع المالي أو الاحتياجات الاستثمارية الخاصة. ويتحمل كل مستلم لهذه النشرة قبل اتخاذ قراره بالاستثمار، مسؤولية الحصول على استشارة مهنية مستقلة من مستشار مالي مرخص له من قبل الهيئة بخصوص الاكتتاب لتقييم مدى ملائمة فرصة هذا الاستثمار والمعلومات الواردة بخصوصه في نشرة الإصدار هذه للأهداف والأوضاع والاحتياجات المالية الخاصة به.

وسيكون بإمكان المساهمين المقيدون وغيرهم من عامة المستثمرين («المستثمرين الجدد») - الذين يجوز لهم تداول الحقوق والاكتتاب في الأسهم الجديدة - التداول والاكتتاب في أسهم حقوق الأولوية في السوق خلال مرحلة التداول ومرحلة الاكتتاب اللتان تبدآن في الوقت ذاته في يوم الإثنين [هـ] الموافق [م] على أن تنتهي فترة التداول في انتهاء اليوم السادس يوم الإثنين [هـ] الموافق [م] («فترة التداول»). بينما تستمر فترة الاكتتاب حتى نهاية اليوم التاسع يوم الخميس [هـ] الموافق [م] («فترة الاكتتاب»).

وسيكون بإمكان المساهمين المقيدون تداول حقوق الأولوية خلال فترة التداول وذلك من خلال بيع الحقوق المكتسبة أو جزء منها أو شراء حقوق إضافية عن طريق السوق، كما سيكون بإمكان المستثمرين الجدد خلال فترة التداول القيام بشراء حقوق عن طريق السوق وبيع الحقوق التي يتم شراؤها خلال فترة التداول.

وسيتاح الاكتتاب في الأسهم الجديدة خلال فترة الاكتتاب على مرحلة واحدة وفقاً للتالي:

- ١- سيتاح في هذه الفترة لجميع المساهمين المقيدين والمستثمرين الجدد الاكتتاب في الأسهم الجديدة.
- ٢- سيتاح للمساهم المقيد الاكتتاب مباشرة بكامل عدد أسهمه أو بجزء منها خلال فترة الاكتتاب، وفي حال شرائه حقوق جديدة فسيتاح له الاكتتاب بها بعد انتهاء فترة تسويتها (يومي عمل).
- ٣- سيتاح للمستثمرين الجدد الاكتتاب في الأسهم الجديدة بعد انتهاء فترة تسويتها (يومي عمل).
- ٤- سيتاح الاكتتاب إلكترونياً عن طريق المحفظة الاستثمارية في منصات وتطبيقات التداول التي يتم من خلالها إدخال أوامر البيع والشراء بالإضافة إلى القنوات والوسائل الأخرى المتوفرة لدى الوسيط.

وفي حال تبقت أسهم لم يتم الاكتتاب بها بعد انتهاء فترة الاكتتاب («الأسهم المتبقية»)، فسوف تطرح تلك الأسهم بسعر الطرح كحد أدنى على عدد من المستثمرين ذوي الطابع المؤسسي («المؤسسات الاستثمارية») (ويشار إلى عملية الطرح هذه بـ «الطرح المتبقي»)، على أن تقوم تلك المؤسسات الاستثمارية بتقديم عروض شراء للأسهم المتبقية، وسيتم استقبال هذه العروض ابتداءً من الساعة العاشرة (١٠) صباحاً يوم الثلاثاء [أهـ] (الموافق [بـ]) وحتى الساعة الخامسة (٥) مساءً من اليوم التالي يوم الأربعاء [أهـ] (الموافق [بـ]) («فترة الطرح المتبقي»)، وسيتم تخصيص الأسهم المتبقية للمؤسسات الاستثمارية ذات العرض الأعلى ثم الأقل فالأقل على أن يتم تخصيص الأسهم بالتناسب على المؤسسات الاستثمارية التي تقدم نفس العرض، أما بالنسبة لكسور الأسهم (إن وجد) فسيتم إضافتها إلى الأسهم المتبقية ومعاملتها بالمثل، وسوف يتم تسديد إجمالي سعر طرح الأسهم المتبقية للشركة وتوزيع باقي متحصلات بيع الأسهم المتبقية وكسور الأسهم (بما يتعدى سعر الطرح) على مستحقيها، من الأشخاص المستحقين الذين لم يمارسوا حقهم بالاكتتاب كلياً أو جزئياً وكذلك مستحقي كسور الأسهم، كل حسب ما يستحقه في موعد أقصاه يوم الخميس [أهـ] (الموافق [بـ])، علماً بأن المستثمر الذي لم يكتتب أو يبيع حقوقه، وأصحاب كسور الأسهم، قد لا يحصلون على أي مقابل إذا تم بيع الأسهم المتبقية بسعر الطرح.

وفي حال لم تكتتب المؤسسات الاستثمارية في جميع الأسهم المتبقية وكسور الأسهم (إن وجد)، فسيخصص ما تبقى من هذه الأسهم لتمتعدهم التغطية الذي سيقوم بشرائها بسعر الطرح (فضلاً راجع القسم ١١ «تمتعدهم التغطية» والقسم ١٣ «المعلومات المتعلقة بالأسهم وأحكام الطرح وشروطه»). وسيتم الإعلان عن عملية التخصيص النهائية في موعد أقصاه يوم الأحد [أهـ] (الموافق [بـ]) («تاريخ التخصيص») فضلاً راجع القسم ١٣ «المعلومات المتعلقة بالأسهم وأحكام الطرح وشروطه».

إن طرح أسهم حقوق الأولوية بموجب هذه النشرة يتوقف على موافقة المساهمين، وسيتم نشر دعوة لانعقاد جمعية عامة غير عادية للشركة للموافقة على إصدار أسهم حقوق الأولوية بتاريخ [أهـ] (الموافق [بـ]). وعلى المستثمرين العلم بأنه إذا لم يتم الحصول على موافقة المساهمين في ذلك الاجتماع، فإن إصدار أسهم حقوق الأولوية سيتوقف، وتعتبر هذه النشرة لاغية مباشرة، وسيتم إشعار المساهمين بذلك.

كما يجب على متلقي هذه النشرة الاطلاع على كافة القيود القانونية والتنظيمية المتعلقة بهذا الاكتتاب وبيع الأسهم الجديدة والالتزام بها.

المعلومات المالية والإحصائية

تم إعداد القوائم المالية للسنوات المالية المنتهية في ٣١ ديسمبر ٢٠١٨م و٢٠١٩م و٢٠٢٠م والإيضاحات المرفقة بها، والقوائم المالية الأولية الموجزة غير المدققة المنتهية في ٣٠ يونيو ٢٠٢١م والإيضاحات المرفقة بها، وفقاً للمعايير الدولية للتقرير المالي (IFRS) المعتمدة في المملكة العربية السعودية والمعايير والإصدارات الأخرى الصادرة عن الهيئة السعودية للمحاسبين القانونيين.

تم تدقيق القوائم المالية المنتهية في ٣١ ديسمبر ٢٠١٨م و٢٠١٩م من قبل شركة آرست ويونغ وشركاهم محاسبون قانونيون (شركة مهنية ذات مسؤولية محدودة) وشركة السيد العيوطي وشركاه محاسبون قانونيون في حين تم تدقيق القوائم المالية المنتهية في ٣١ ديسمبر ٢٠٢٠م وفحص القوائم المالية الأولية الموجزة المنتهية في ٣٠ يونيو ٢٠٢١م من قبل شركة آرست ويونغ وشركاهم محاسبون قانونيون (شركة مهنية ذات مسؤولية محدودة) وشركة برايس وترهاوس كوبرز محاسبون قانونيون. وتصدر الشركة قوائمها بالريال السعودي.

التوقعات والإفادات المستقبلية

تم إعداد التوقعات الواردة في هذه النشرة بناءً على افتراضات محددة ومعلمة، وقد تختلف ظروف الشركة في المستقبل عن الافتراضات المستخدمة، وبالتالي فإنه لا يوجد أي تأكيد أو ضمان أو تعهد فيما يتعلق بدقة أو اكتمال أي من هذه التوقعات.

وتمثل بعض التوقعات والإفادات الواردة في هذه النشرة «توقعات وإفادات مستقبلية» والتي من الممكن أن يستدل عليها من خلال استخدام بعض الكلمات ذات الدلالة المستقبلية مثل «سوف»، «قد»، «تخطط»، «تنوي»، «تعتمد»، «تقدر»، «تعتقد»، «تتوقع» أو «من المتوقع»، «يمكن» أو «من الممكن»، «يحتمل» أو «من المحتمل» والصيغ النافية لها وغيرها من المفردات المقاربة أو المشابهة لها في المعنى. وتعكس هذه التوقعات والإفادات وجهة نظر الشركة حالياً فيما يتعلق بالأحداث المستقبلية، ولكنها لا تشكل ضماناً أو تأكيداً لأي أداء فعلي مستقبلي للشركة، إذ أن هناك العديد من العوامل التي قد تؤثر على الأداء الفعلي للشركة أو إنجازاتها أو نتائجها وتؤدي إلى اختلافها بشكل كبير عما كان متوقفاً صراحةً أو ضمناً. وقد تم استعراض أهم المخاطر والعوامل التي يمكن أن تؤدي إلى ذلك بصورة أكثر تفصيلاً في أقسام أخرى من هذه النشرة (فضلاً راجع القسم ٢ «عوامل المخاطرة»). وفي حال تحقق واحد أو أكثر من هذه المخاطر، أو لو ثبت عدم صحة أو عدم دقة أي من التوقعات والإفادات المستقبلية الواردة في هذه النشرة، فإن النتائج الفعلية للشركة قد تختلف بشكل جوهري عن تلك التي تم توقعها أو تقديرها أو التخطيط لها أو افتراضها في هذه النشرة.

مع مراعاة متطلبات قواعد طرح الأوراق المالية والالتزامات المستمرة، تلتزم الشركة بتقديم نشرة إصدار تكميلية إلى الهيئة إذا علمت في أي وقت بعد صدور موافقة الهيئة على هذه النشرة وقبل قبول وإدراج أسهمها في تداول بما يلي:

- ١- وجود تغيير مهم في أمور جوهرية واردة في هذه النشرة، أو أي مستند مطلوب بموجب قواعد طرح الأوراق المالية والالتزامات المستمرة؛ أو
- ٢- ظهور أية مسائل مهمة كان يجب تضمينها في النشرة.

وباستثناء الحالتين المذكورتين أعلاه، فإن الشركة لا تعزم تحديث أو تعديل أي معلومات سواءً كان ذلك نتيجة معلومات جديدة أو أحداث مستقبلية أو غير ذلك. ونتيجة لما تقدم وللمخاطر والافتراضات والأمور غير المؤكدة الأخرى، فإن توقعات الأحداث والظروف المستقبلية المبينة في هذه النشرة قد لا تحدث على النحو الذي تتوقعه الشركة أو قد لا تحدث إطلاقاً. وعليه فيجب على المستثمرين المحتملين فحص جميع الإفادات المستقبلية في ضوء هذه التفسيرات مع عدم الاعتماد على تلك الإفادات المستقبلية بشكل أساسي.

دليل الشركة

مجلس إدارة الشركة

الجدول رقم (ا): أعضاء مجلس إدارة الشركة

مجلس إدارة الشركة المعين بتاريخ ٢٠/٠٨/١٤٤٠هـ (الموافق ٢٥/٠٤/٢٠١٩م) *								
الاسم	المنصب	الجهة الممثلة	الجنسية	العمر	صفة العضوية	تاريخ التعيين	الأسهم المملوكة **	
							مباشرة	غير مباشرة-*****
النسبة								
حسين سعيد عقيل***	رئيس مجلس الإدارة	-	سعودي	٥٠	غير مستقل/ غير تنفيذي	٢٦/٠٤/٢٠١٩م	١٢,٠٠٠	-
فيصل محمد شراره***	نائب رئيس مجلس الإدارة	شركة سنك للتأمين ش.م.ب. مقفلة	سعودي	٥٧	غير مستقل/ غير تنفيذي	٢٦/٠٤/٢٠١٩م	٤,٠٠٠	-
أمين موسى العفيفي	عضو مجلس إدارة	شركة ابراهيم الجفالي واخوانه	سعودي	٦٢	غير مستقل/ غير تنفيذي	٢٦/٠٤/٢٠١٩م	-	-
بيرند ألويس كوهن	عضو مجلس إدارة	شركة نيو ريانشورانس المحدودة	الماني	٥١	غير مستقل/ غير تنفيذي	٢٦/٠٤/٢٠١٩م	-	-
هيثم حبيب البكري****	عضو مجلس إدارة منتدب	-	سعودي	٤٩	غير مستقل/ تنفيذي	٠٦/١٠/٢٠٢١م	١,٥٠٠	-
نضال محمد رضوان	عضو مجلس إدارة	-	سعودي	٥٩	مستقل/غير تنفيذي	٢٦/٠٤/٢٠١٩م	١٠	-
راكان عامر الهوشان	عضو مجلس إدارة	-	سعودي	٥٣	مستقل/غير تنفيذي	٢٦/٠٤/٢٠١٩م	-	-
هيثم فاروق أخضر	عضو مجلس إدارة	-	سعودي	٥١	مستقل/غير تنفيذي	٢٦/٠٤/٢٠١٩م	-	-
رائد سلمان ساتر	عضو مجلس إدارة	-	بحريني	٥٢	مستقل/غير تنفيذي	٢٦/٠٤/٢٠١٩م	-	-
طاهر محمد الدباغ*****	عضو مجلس إدارة	-	سعودي	٦٥	غير مستقل/ غير تنفيذي	١١/٠٤/٢٠٢١م	-	-

المصدر: الشركة

* وافقت الجمعية العامة العادية للشركة في اجتماعها المنعقد بتاريخ ٢٠/٠٨/١٤٤٠هـ (الموافق ٢٥/٠٤/٢٠١٩م) على انتخاب أعضاء مجلس الإدارة للدورة الحالية والتي تبدأ من ٢١/٠٨/١٤٤٠هـ (الموافق ٢٦/٠٤/٢٠١٩م) ولمدة ثلاث سنوات تنتهي في ٢٤/٠٩/١٤٤٣هـ (الموافق ٢٥/٠٤/٢٠٢٢م).

** الملكية كما في ٢٠٢٢/٠٢/١٥م.

*** قرر مجلس إدارة الشركة تعيين الدكتور/ حسين سعيد عقيل رئيساً لمجلس الإدارة (غير تنفيذي) والأستاذ/ فيصل محمد شراره نائباً لرئيس مجلس الإدارة (غير تنفيذي) وقد حصلت الشركة على عدم ممانعة من البنك المركزي السعودي رقم ٨٩/٣٨٩١١ وتاريخ ٢٢/١١/١٤٤٠هـ الموافق (٢٥/٠٧/٢٠١٩م).

**** قرر مجلس إدارة الشركة تعيين بتاريخ ٢٨/١١/١٤٤٢هـ (الموافق ٠٨/٠٧/٢٠٢١م) الأستاذ/ هيثم حبيب البكري كعضو مجلس إدارة تنفيذي - عضو منتدب بدلا عن عضو مجلس الإدارة الأستاذ/ سورين نيكولا جيسين والذي قدم استقالته في تاريخ ٣٠/٠٨/١٤٤٢هـ (الموافق ١٢/٠٤/٢٠٢١م)، بعد استلام الشركة البريد الإلكتروني من البنك المركزي السعودي بتاريخ ٢٩/٠٢/١٤٤٣هـ (الموافق ٠٦/١٠/٢٠٢١م) والذي ينص على عدم ممانعته على هذا التعيين، على أن يعرض هذا التعيين على المساهمين للتصويت في أول اجتماع للجمعية العامة، والذي سوف يعلن عن تاريخه لاحقا.

***** وافقت الجمعية العامة الغير عادية للشركة في اجتماعها المنعقد بتاريخ ٢٩/٠٨/١٤٤٢هـ (الموافق ١١/٠٤/٢٠٢١م) على قرار مجلس الإدارة بتعيين الأستاذ / طاهر محمد الدباغ - عضوا غير تنفيذي بمجلس الإدارة ابتداء من تاريخ تعيينه في ١٩/٠٢/١٤٤٢هـ (الموافق ٠٥/١١/٢٠٢٠م) لإكمال دورة المجلس حتى تاريخ انتهاء الدورة الحالية في ٢٤/٠٩/١٤٤٣هـ (الموافق ٢٥/٠٤/٢٠٢٢م).

***** ليس لأعضاء مجلس الإدارة ملكية غير مباشرة في تاريخ هذه النشرة.

عنوان الشركة وممثلوها

عنوان الشركة

الوطنية للتأمين
Wataniya Insurance



الشركة الوطنية للتأمين
طريق المدينة - بناية الجفالي
ص.ب. ٥٨٣٢ - جدة ٢١٤٣٢
المملكة العربية السعودية
هاتف: +٩٦٦ ١٢ ٦٦٠ ٦٢٠٠
فاكس: +٩٦٦ ١٢ ٦٦٧ ٤٥٣٠

البريد الإلكتروني: info@wataniya.com.sa
الموقع الإلكتروني: www.wataniya.com.sa

ممثلو الشركة

هيثم حبيب البكري
العضو المنتدب والرئيس التنفيذي
طريق المدينة - بناية الجفالي
ص.ب. ٥٨٣٢ - جدة ٢١٤٣٢
المملكة العربية السعودية
هاتف: +٩٦٦ ١٢ ٢٧٢ ٨٨٨٨
فاكس: +٩٦٦ ١٢ ٦٦٧ ٤٥٣٠
البريد الإلكتروني: h.albakree@wataniya.com.sa

فيصل محمد شراره
نائب رئيس مجلس الإدارة
طريق المدينة - بناية الجفالي
ص.ب. ٥٨٣٢ - جدة ٢١٤٣٢
المملكة العربية السعودية
هاتف: +٩٦٦ ١٢ ٦٦٧ ٢٢٢٢
فاكس: +٩٦٦ ١٢ ٦٦٩ ٤٠١٠
البريد الإلكتروني: jcofin2@ejb.com.sa

سوق الأسهم

تداول السعودية
Saudi Exchange

مجموعة تداول السعودية
طريق الملك فهد - العليا ٦٨٩٧
وحدة رقم ١٥
الرياض ١٢٢١١ - ٣٣٨٨
المملكة العربية السعودية
هاتف: +٩٦٦ ١١ ٩٢٠٠١٩١٩
فاكس: +٩٦٦ ١١ ٢١٨ ٩١٣٣
البريد الإلكتروني: csc@saudiexchange.sa
الموقع الإلكتروني: www.saudiexchange.sa

المستشارون

المستشار المالي ومدير الاكتتاب ومتعهد التغطية



العربي للاستثمار
anb invest

شركة العربي الوطني للاستثمار
شارع الملك فيصل - مبنى شركة العربي الوطني للاستثمار
ص.ب. ٢٢٠٠٠٩ - الرياض ١١٣١١
المملكة العربية السعودية
هاتف: +٩٦٦ ١١ ٤٠٦ ٢٥٠٠
فاكس: +٩٦٦ ١١ ٤٠٦ ٢٥٤٨
البريد الإلكتروني: Investment.Banking@anbinvest.com.sa
الموقع الإلكتروني: www.anbinvest.com.sa

المستشار القانوني للمصدر



ZH Partners

شركة محمد مجدي زارع وخالد ناصر الحمدان للمحاماة والاستشارات القانونية
مجمع سنديريا - الطابق ٤ - مكتب ٤٠٥ - شارع العليا
ص.ب. ٩٦٢٩ - الرياض ١١٤٢٣
المملكة العربية السعودية
هاتف: +٩٦٦ ١١ ٢٢٨ ٨٠٥٨
فاكس: +٩٦٦ ١١ ٢٨٨ ٥٤٠٥
البريد الإلكتروني: info@zh-partners.com
الموقع الإلكتروني: www.zh-partners.com

المستشار القانوني للمستشار المالي ومدير الاكتتاب ومتعهد التغطية

المستشارون القانونيون

عبدالعزیز العجلان وشركاه
بالتعاون مع بيكر آند مكنزي ليمنتد

المستشارون القانونيون
عبدالعزیز العجلان وشركاه محامون ومستشارون قانونيون
مبنى العليان - برج ٢ - الدور ٢ - شارع الأحساء - الملز
ص.ب. ٦٩١٠٣ - الرياض ١١٥٤٧
المملكة العربية السعودية
هاتف: +٩٦٦ ١١ ٢٦٥ ٨٩٠٠
فاكس: +٩٦٦ ١١ ٢٦٥ ٨٩٩٩
البريد الإلكتروني:
legal.advisors@legal-advisors.com
الموقع الإلكتروني: www.legal-advisors.com

المحاسبون القانونيون

المحاسب القانوني

للسنوات المالية المنتهية في ٣١ ديسمبر ٢٠١٨ م و ٢٠١٩ م و ٢٠٢٠ م و فترة الستة أشهر المنتهية في ٣٠ يونيو ٢٠٢١ م

شركة آرنتست ويونغ وشركاهم محاسبون قانونيون (شركة مهنية ذات مسؤولية محدودة)

برج طريق الملك - الدور الثالث عشر - طريق الملك عبد العزيز

ص.ب. ١٩٩٤ - جدة ٢١٤٤١

المملكة العربية السعودية

هاتف: ٨٤٠٠ ٢٢١ ١٢ ٩٦٦+

فاكس: ٤٤٠٨ ٦٦٤ ١٢ ٩٦٦+

البريد الإلكتروني: ey.ksa@sa.ey.com

الموقع الإلكتروني: www.ey.com



نبني عالمًا
أفضل للعمل

المحاسب القانوني

للسنة المالية المنتهية في ٣١ ديسمبر ٢٠٢٠ م و فترة الستة أشهر المنتهية في ٣٠ يونيو ٢٠٢١ م

شركة برايس ووترهاوس كوبرز محاسبون قانونيون

جميل سكوير - شارع التحلية

ص.ب. ١٦٤١٥ - جدة ٢١٤٦٤

المملكة العربية السعودية

هاتف: ٤٤٠٠ ٦١٠ ١٢ ٩٦٦+

فاكس: ٤٤١١ ٦١٠ ١٢ ٩٦٦+

البريد الإلكتروني: mufaddal.ali@pwc.com

الموقع الإلكتروني: www.pwc.com/me



pwc

المحاسب القانوني

للسنوات المالية المنتهية في ٣١ ديسمبر ٢٠١٨ م و ٢٠١٩ م

شركة السيد العيوطي وشركاه محاسبون قانونيون

حي الحمراء - شارع الوطن العربي

ص.ب. ٧٨٠ - جدة ٢١٤٢١

المملكة العربية السعودية

هاتف: ٣٤٧٨ ٦٦٩ ١٢ ٩٦٦+

فاكس: ٢٤٣٢ ٦٦٠ ١٢ ٩٦٦+

البريد الإلكتروني: jeddah@elayouty.com

الموقع الإلكتروني: www.elayouty-cpas.com



السيد العيوطي وشركاه
محاسبون ومراجعون قانونيون

تنويه:

قدم المستشارون الواردة أسماؤهم أعلاه موافقتهم الخطية على الإشارة إلى أسماؤهم وشعاراتهم وعلى تضمين إفاداتهم بالشكل والمضمون الواردين في هذه النشرة، ولم يتم سحب تلك الموافقات حتى تاريخ إصدار هذه النشرة.

ملخص الطرح

يهدف ملخص الطرح هذا إلى تقديم نبذة موجزة عن المعلومات التي تحتوي عليها هذه النشرة. وبالتالي فإن هذا الملخص لا يحتوي على جميع المعلومات التي قد تهم المساهمين وغيرهم من عامة المستثمرين من المؤسسات والأفراد. وعليه، يتعين على مستلمي هذه النشرة قراءتها بالكامل قبل اتخاذ أي قرار استثماري بالاكْتتاب أو بالتداول في أسهم حقوق الأولوية. وعلى وجه الخصوص، فإنه من الضروري مراعاة ما ورد في قسم «إشعار هام» والقسم ٢ «عوامل المخاطرة» من هذه النشرة. وفيما يلي ملخص للطرح:

<p>الشركة الوطنية للتأمين هي شركة مساهمة عامة سعودية تأسست بموجب المرسوم الملكي رقم ٥٣/م الصادر بتاريخ ١٤٣٠/١٠/٢١هـ (الموافق ٢٠٠٩/١٠/١٠م) وقرار مجلس الوزراء المؤقر رقم ٣٣٠ الصادر بتاريخ ١٤٣٠/١٠/١٦هـ (الموافق ٢٠٠٩/١٠/٠٥م) وترخيص وزارة الاستثمار رقم ١١٢٧٣٠١٢٨١٠١-٠١ بتاريخ ١٤٢٦/٠١/٢٦هـ (الموافق ٢٠٠٥/٠٣/٠٧م). وتعمل الشركة بموجب السجل التجاري الصادر من مدينة جدة رقم ٤٠٣٠٢٠٠٩٨١ (الرقم الموحد ٧٠٠١٦٢٩٣٦٤) وتاريخ ١٤٣١/٠٦/٠١هـ (الموافق ٢٠١٠/٠٥/١٥م).</p> <p>وقد حصلت الشركة على ترخيص البنك المركزي السعودي رقم تم ن/٢٩/٢٠١٦ وتاريخ ١٤٣١/٠٧/٠٤هـ (الموافق ٢٠١٠/٠٦/١٦م) لمزاولة نشاط التأمين وفقاً لأحكام نظام مراقبة شركات التأمين التعاوني ولائحته التنفيذية.</p> <p>ويقع المقر الرئيسي للشركة في مدينة جدة، طريق المدينة، بناية الجفالي، ص.ب. ٥٨٣٢، جدة ٢١٤٣٢، المملكة العربية السعودية.</p>	الشركة																				
<p>بحسب المادة الثالثة من النظام الأساسي للشركة، تتمثل أغراض الشركة بما يلي: مزاولة أعمال التأمين التعاوني في فرع التأمين العام وتأمين الحماية والادخار وللشركة أن تباشر جميع الأعمال التي يلزم القيام بها لتحقيق أغراضها وتمارس الشركة أنشطتها وفقاً لنظام مراقبة شركات التأمين التعاوني ولائحته التنفيذية والأحكام الصادرة من البنك المركزي والأنظمة والقواعد السارية في المملكة العربية السعودية وبعد الحصول على التراخيص اللازمة من الجهات المختصة إن وجدت.</p>	أنشطة الشركة																				
<p>هم الأشخاص الذين يملكون بشكل مباشر ٥% أو أكثر من أسهم رأس مال الشركة. فيما يلي جدول يوضح ملكية المساهمين الكبار كما في ٢٠٢٢/٠٢/١٥م:</p>	المساهمين الكبار																				
<table border="1"> <thead> <tr> <th>رقم</th> <th>المساهمون</th> <th>عدد الأسهم قبل الطرح</th> <th>نسبة الملكية المباشرة قبل الطرح</th> </tr> </thead> <tbody> <tr> <td>١</td> <td>شركة سنك للتأمين ش.م.ب. مقفلة</td> <td>٥,٥٠٠,٠٠٠</td> <td>٢٧,٥٠%</td> </tr> <tr> <td>٢</td> <td>شركة الثروات الخاصة للاستثمار القابضة</td> <td>٤,٠٠٠,٠٠٠</td> <td>٢٠,٠٠%</td> </tr> <tr> <td>٣</td> <td>شركة نيو ريانشورانس المحدودة</td> <td>٢,٠٠٠,٠٠٠</td> <td>١٠,٠٠%</td> </tr> <tr> <td>٤</td> <td>شركة ابراهيم الجفالي واخوانه</td> <td>١,٠٠٠,٠٠٠</td> <td>٥,٠٠%</td> </tr> </tbody> </table>	رقم	المساهمون	عدد الأسهم قبل الطرح	نسبة الملكية المباشرة قبل الطرح	١	شركة سنك للتأمين ش.م.ب. مقفلة	٥,٥٠٠,٠٠٠	٢٧,٥٠%	٢	شركة الثروات الخاصة للاستثمار القابضة	٤,٠٠٠,٠٠٠	٢٠,٠٠%	٣	شركة نيو ريانشورانس المحدودة	٢,٠٠٠,٠٠٠	١٠,٠٠%	٤	شركة ابراهيم الجفالي واخوانه	١,٠٠٠,٠٠٠	٥,٠٠%	المصدر: الشركة
رقم	المساهمون	عدد الأسهم قبل الطرح	نسبة الملكية المباشرة قبل الطرح																		
١	شركة سنك للتأمين ش.م.ب. مقفلة	٥,٥٠٠,٠٠٠	٢٧,٥٠%																		
٢	شركة الثروات الخاصة للاستثمار القابضة	٤,٠٠٠,٠٠٠	٢٠,٠٠%																		
٣	شركة نيو ريانشورانس المحدودة	٢,٠٠٠,٠٠٠	١٠,٠٠%																		
٤	شركة ابراهيم الجفالي واخوانه	١,٠٠٠,٠٠٠	٥,٠٠%																		
<p>زيادة رأس مال الشركة عن طريق إصدار أسهم حقوق أولوية.</p>	طبيعة الطرح																				
<p>من المتوقع أن يبلغ صافي متحصلات الطرح حوالي ١٩٤,٠ مليون ريال سعودي وذلك بعد خصم جميع تكاليف الطرح البالغة حوالي ٦,٠ مليون ريال سعودي، علماً بأن هذا المبلغ تقديري. وسيتم استخدام صافي متحصلات الطرح لدعم أعمال الشركة وذلك للالتزام بمتطلبات الملاءة المالية، حيث سيتم ذلك من خلال استخدام متحصلات الطرح في الاستثمارات المالية بالإضافة إلى زيادة الوديعة النظامية التي ينص عليها البنك المركزي. ولن يحصل المساهمون على أي من متحصلات الطرح. ويوضح الجدول التالي الاستخدام المقترح لمتحصلات الطرح:</p>	استخدام متحصلات الطرح																				
<table border="1"> <thead> <tr> <th>النسبة من إجمالي متحصلات الطرح</th> <th>القيمة (مليون ريال سعودي)</th> <th>الاستخدام</th> </tr> </thead> <tbody> <tr> <td>١٠,٠%</td> <td>٢٠</td> <td>زيادة الوديعة النظامية</td> </tr> <tr> <td>١٢,٠%</td> <td>٢٤</td> <td>أعمال عامة</td> </tr> <tr> <td>٧٥,٠%</td> <td>١٥٠</td> <td>استثمارات مالية</td> </tr> <tr> <td>٣,٠%</td> <td>٦</td> <td>تكاليف الطرح المقدرة</td> </tr> <tr> <td>١٠٠,٠%</td> <td>٢٠٠</td> <td>إجمالي متحصلات الطرح</td> </tr> </tbody> </table>	النسبة من إجمالي متحصلات الطرح	القيمة (مليون ريال سعودي)	الاستخدام	١٠,٠%	٢٠	زيادة الوديعة النظامية	١٢,٠%	٢٤	أعمال عامة	٧٥,٠%	١٥٠	استثمارات مالية	٣,٠%	٦	تكاليف الطرح المقدرة	١٠٠,٠%	٢٠٠	إجمالي متحصلات الطرح	المصدر: الشركة		
النسبة من إجمالي متحصلات الطرح	القيمة (مليون ريال سعودي)	الاستخدام																			
١٠,٠%	٢٠	زيادة الوديعة النظامية																			
١٢,٠%	٢٤	أعمال عامة																			
٧٥,٠%	١٥٠	استثمارات مالية																			
٣,٠%	٦	تكاليف الطرح المقدرة																			
١٠٠,٠%	٢٠٠	إجمالي متحصلات الطرح																			
<p>ولمزيد من المعلومات حول استخدام متحصلات الطرح، فضلاً راجع القسم ٧ «استخدام متحصلات الطرح».</p>																					

بلغ إجمالي متحصلات الطرح السابق والذي تم وفقاً لقرار الجمعية العامة غير العادية بتاريخ ٢٦/١٠/٢٠٢٧هـ (الموافق ٣١/٠٧/٢٠١٦م) مبلغاً وقدره مائة مليون (١٠٠,٠٠٠,٠٠٠) ريال سعودي.
ويوضح الجدول التالي مقارنة بين استخدام متحصلات الطرح كما وردت في النشرة التي صدرت بتاريخ ٢٦/١٠/٢٠٢٧هـ (الموافق ٣١/٠٧/٢٠١٦م) والاستخدام الفعلي لهذه المتحصلات:

البيان	قيمة الاستخدام المقترحة (ريال سعودي)	قيمة الاستخدام الفعلية (ريال سعودي)	الفرق بين الاستخدام المقترح والاستخدام الفعلي (ريال سعودي)	نسبة الانحراف عن الاستخدام المقترح (%)
إجمالي متحصلات الطرح	١٠٠,٠٠٠,٠٠٠	١٠٠,٠٠٠,٠٠٠	-	٠,٠
تكاليف الطرح*	٧,٠٠٠,٠٠٠	٦,٦١٧,١٩٠	(٣٨٢,٨١٠)	٥,٥-
صافي متحصلات الطرح	٩٣,٠٠٠,٠٠٠	٩٣,٣٨٢,٨١٠	٣٨٢,٨١٠	٠,٤
زيادة الوديعة النظامية	١٠,٠٠٠,٠٠٠	١٠,٠٠٠,٠٠٠	-	٠,٠
استثمارات مالية**	٧٠,٠٠٠,٠٠٠	٧٧,٠٧٧,٨٩٠	٧,٠٧٧,٨٩٠	١٠,١
تكاليف استبدال نظام المعلومات الحالي***	١٠,٠٠٠,٠٠٠	٦,٣٠٤,٩٢٠	(٣,٦٩٥,٠٨٠)	٣٧,٠-
تكاليف إعادة هيكلة بعض إجراءات العمل في الشركة****	٣,٠٠٠,٠٠٠	-	(٣,٠٠٠,٠٠٠)	١٠٠,٠-

إجمالي المتحصلات التي سبق الحصول عليها في آخر عملية إصدار أسهم حقوق أولوية

المصدر: الشركة

* يعود سبب الانحراف في تكاليف الطرح إلى أن المبالغ الفعلية لهذه التكاليف كانت أقل من التقديرات الأولية.

** نتيجة الانحراف في تكاليف استبدال نظام المعلومات وعدم إعادة هيكلة بعض إجراءات العمل في الشركة.

*** يعود سبب الانحراف في تكاليف استبدال نظام المعلومات إلى أن المبالغ الفعلية للتكاليف كانت أقل من التقديرات الأولية، وعليه تم استثمار الفرق في استثمارات مالية.

**** لم يتم إعادة هيكلة بعض إجراءات العمل في الشركة المقترح، وعليه تم استثمار الفرق في استثمارات مالية.

التعديلات الجوهرية التي طرأت على المعلومات التي تم الإفصاح عنها في آخر نشرة إصدار

تم نشر آخر نشرة إصدار للشركة في تاريخ ٢٦/١٠/٢٠٢٧هـ (الموافق ٣١/٠٧/٢٠١٦م). للاطلاع على التعديلات الجوهرية التي طرأت على المعلومات التي تم الإفصاح عنها في آخر نشرة إصدار، فضلاً راجع القسم الفرعي ١٠-١٢ «المعلومات الجوهرية التي تغيرت منذ موافقة الهيئة على آخر نشرة إصدار أسهم» من القسم ١٠ «المعلومات القانونية».

رأس مال الشركة قبل الطرح	مائتي مليون (٢٠٠,٠٠٠,٠٠٠) ريال سعودي.
إجمالي عدد الأسهم القائمة والمصدرة قبل الطرح	عشرين مليون (٢٠,٠٠٠,٠٠٠) سهم عادي مدفوعة القيمة بالكامل.
القيمة الاسمية للسهم	عشرة (١٠) ريال سعودي للسهم الواحد.
زيادة رأس المال	الزيادة في رأس مال الشركة بقيمة مائتي مليون (٢٠٠,٠٠٠,٠٠٠) ريال سعودي من مئتين مليون (٢٠٠,٠٠٠,٠٠٠) ريال سعودي إلى اربعمائة مليون (٤٠٠,٠٠٠,٠٠٠) ريال سعودي.
إجمالي عدد الأسهم المطروحة للاكتتاب	عشرين مليون (٢٠,٠٠٠,٠٠٠) سهم عادي.
نسبة الزيادة في رأس المال	١٠٠٪.
سعر الطرح	عشرة (١٠) ريال سعودي للسهم الواحد.
إجمالي قيمة الطرح	مائتي مليون (٢٠٠,٠٠٠,٠٠٠) ريال سعودي.
السعر المعدل	تم تعديل سعر سهم الشركة في تداول إلى [●] ريال سعودي للسهم وذلك بنهاية تداول يوم انعقاد الجمعية العامة غير العادية المتضمنة الموافقة على زيادة رأس المال. ويمثل ذلك انخفاض بسعر السهم بمقدار [●] ريال سعودي للسهم الواحد.
عدد حقوق الأولوية	عشرين مليون (٢٠,٠٠٠,٠٠٠) حق.
عدد أسهم الطرح المتعهد بتغطيتها	عشرين مليون (٢٠,٠٠٠,٠٠٠) سهم عادي.

إجمالي قيمة الطرح المتعهد بتغطيته	مائتي مليون (٢٠٠,٠٠٠,٠٠٠) ريال سعودي.
إجمالي عدد الأسهم بعد الطرح	اربعين مليون (٤٠,٠٠٠,٠٠٠) سهم.
رأس مال الشركة بعد الطرح	اربعمئة مليون (٤٠٠,٠٠٠,٠٠٠) ريال سعودي.
تكاليف الطرح	ستتحمل الشركة كافة التكاليف المرتبطة بالطرح، والتي من المقدر أن تبلغ حوالي ٦,٠ مليون ريال سعودي. وسيتم خصمها من إجمالي متحصلات الطرح البالغة ٢٠٠ مليون ريال سعودي. وتشمل هذه المبالغ أتعاب كلاً من: المستشار المالي، ومدير الاكتتاب، والمستشار القانوني، والمتعهد بتغطية الاكتتاب، ومصاريف الإعلانات وغيرها من المصاريف ذات العلاقة، علماً بأن هذه التكاليف تقديرية وغير نهائية.
المساهمون المقيدون	المساهمون المالكون للأسهم بنهاية تداول يوم انعقاد الجمعية العامة غير العادية المتضمنة الموافقة على زيادة رأس المال والمقيدون في سجل مساهمي الشركة لدى مركز الإيداع في نهاية ثاني يوم تداول يلي يوم انعقاد الجمعية العامة غير العادية المتضمنة الموافقة على زيادة رأس المال بتاريخ [٥هـ] (الموافق [٦م]).
المستثمرون الجدد	عامة المستثمرين من الأفراد والمؤسسات - غير المساهمين المقيدين - ممن قاموا بشراء حقوق الأولوية خلال فترة التداول.
المستثمرون المستهدفون	المساهمون المقيدون والمستثمرون الجدد.
الجمهور	تعني في قواعد طرح الأوراق المالية والالتزامات المستمرة الأشخاص غير المذكورين أدناه: ١- تابعي المصدر. ٢- المساهمين الكبار في المصدر. ٣- أعضاء مجلس الإدارة وكبار التنفيذيين للمصدر. ٤- أعضاء مجالس الإدارة وكبار التنفيذيين لتابعي المصدر. ٥- أعضاء مجالس الإدارة وكبار التنفيذيين لدى المساهمين الكبار في المصدر. ٦- أي أقرباء للأشخاص المشار إليهم في (٥) أو (٤) أعلاه. ٧- أي شركة يسيطر عليها أي من الأشخاص المشار إليهم في (٥) أو (٦) أعلاه. ٨- الأشخاص الذين يتصرفون بالاتفاق معاً ويملكون مجتمعين (٥٪) أو أكثر من فئة الأسهم المراد إدراجها.
حقوق الأولوية	هي أوراق مالية قابلة للتداول تمنح حاملها أحقية الاكتتاب في الأسهم الجديدة بعد الموافقة على زيادة رأس المال، وهو حق مكتسب لجميع المساهمين المقيدين، ويجوز تداول الحق خلال فترة التداول. ويعطى كل حق لحامله أحقية الاكتتاب بسهم واحد من الأسهم الجديدة وذلك بسعر الطرح. وسيتم إيداع حقوق الأولوية خلال يومين من تاريخ انعقاد الجمعية العامة غير العادية المتضمنة الموافقة على زيادة رأس المال. وستظهر الحقوق في محافظ المساهمين المقيدين تحت رمز جديد خاص بحقوق الأولوية.
الأسهم الجديدة	عشرين مليون (٢٠,٠٠٠,٠٠٠) سهم عادي، ستصدر نتيجة لزيادة رأس المال.
معامل الأحقية	يُمنح كل مساهم مقيد حق واحد (١) عن كل سهم واحد يملكه. وهذا المعامل هو ناتج قسمة عدد الأسهم الجديدة على عدد الأسهم الحالية للشركة.
تاريخ الأحقية	المساهمون المالكون للأسهم بنهاية تداول يوم انعقاد الجمعية العامة المتضمنة الموافقة على زيادة رأس المال والمقيدون في سجل مساهمي الشركة لدى مركز الإيداع في نهاية ثاني يوم تداول يلي يوم انعقاد الجمعية العامة غير العادية المتضمنة الموافقة على زيادة رأس المال بتاريخ [٥هـ] (الموافق [٦م]).
فترة التداول	تبدأ فترة التداول في يوم الإثنين [٥هـ] (الموافق [٦م])، وتستمر حتى نهاية يوم الإثنين [٥هـ] (الموافق [٦م]). ويجوز خلال هذه الفترة لجميع حملة حقوق الأولوية، سواء أكانوا مساهمين مقيدين أو مستثمرين جدد، القيام بتداول حقوق الأولوية.
فترة الاكتتاب	تبدأ فترة الاكتتاب في يوم الإثنين [٥هـ] (الموافق [٦م])، وتستمر حتى نهاية يوم الخميس [٥هـ] (الموافق [٦م]) ويجوز خلال هذه الفترة لجميع حملة حقوق الأولوية، سواء أكانوا مساهمين مقيدين أو مستثمرين جدد، ممارسة حقهم بالاكتتاب في الأسهم الجديدة.
الأسهم المتبقية	الأسهم المتبقية، إن وجدت، التي لم يتم الاكتتاب بها خلال فترة الاكتتاب.
الطرح المتبقي	في حال تبقت أسهم لم يتم الاكتتاب بها بعد انتهاء فترة الاكتتاب («الأسهم المتبقية»)، فستطرح تلك الأسهم على عدد من المستثمرين ذوي الطابع المؤسسي («المؤسسات الاستثمارية»)، على أن تقوم تلك المؤسسات الاستثمارية بتقديم عروض شراء للأسهم المتبقية، وسيتم استقبال هذه العروض ابتداءً من الساعة العاشرة (١٠) صباحاً من يوم الثلاثاء [٥هـ] (الموافق [٦م]) وحتى الساعة الخامسة (٥) مساءً من اليوم التالي الأربعاء [٥هـ] (الموافق [٦م]). وسيتم تخصيص الأسهم المتبقية للمؤسسات الاستثمارية ذات العرض الأعلى ثم الأقل فالأقل (شرط أن لا يقل عن سعر الطرح) على أن يتم تخصيص الأسهم بالتناسب على المؤسسات الاستثمارية التي تقدم نفس العرض، أما بالنسبة لكسور الأسهم (إن وجد) فسيتم إضافتها إلى الأسهم المتبقية ومعاملتها بالمثل.

الأشخاص المستحقون	جميع حملة حقوق الأولوية سواء كانوا من المساهمين المقيدين أو المستثمرين الجدد ممن قاموا بشراء حقوق الأولوية خلال فترة التداول.
دفع مبالغ التعويض (إن وجدت)	سيتم دفع مبالغ تعويض نقدية للأشخاص المستحقين الذين لم يمارسوا حقهم في الاكتتاب كلياً أو جزئياً في الأسهم الجديدة ولمستحقى كسور الأسهم (إن وجد) في موعد أقصاه يوم الخميس ١٤هـ (الموافق ١٣م) (فضلاً راجع القسم ١٣ «المعلومات المتعلقة بالأسهم وأحكام الطرح وشروطه»). علماً بأن مبالغ التعويض تمثل باقي متحصلات بيع الأسهم المتبقية وكسور الأسهم (بما يتعدى سعر الطرح) من عملية الطرح المتبقي.
إدراج وتداول حقوق الأولوية	تقوم تداول بتجهيز آليات لتنظيم عملية تداول حقوق الأولوية في أنظمتها، ويوضع رمز منفصل لحقوق الأولوية للشركة يكون مستقلاً عن رمز الأسهم الحالية للشركة على شاشة تداول. ويملك المساهمون المقيدون خلال فترة التداول عدة خيارات تتضمن قيامهم ببيع الحقوق أو جزء منها في السوق أو شراء حقوق إضافية من خلال السوق أو عدم اتخاذ أي إجراء حيال حقوق الأولوية سواء ببيعها أو شراء حقوق إضافية. وسيكون للمستثمرين الجدد خلال فترة التداول الحق في شراء حقوق أولوية عن طريق السوق أو بيعها أو بيع جزء منها أو عدم اتخاذ أي إجراء حيال الحقوق التي تم شرائها خلال فترة التداول. وسيقوم نظام «تداول» بإلغاء رمز حقوق الأولوية للشركة بعد انتهاء فترة التداول، وبالتالي سيتوقف تداول حقوق الأولوية مع انتهاء هذه الفترة.
طريقة الاكتتاب	يمكن الاكتتاب باستخدام منصات التداول التي يتم من خلالها إدخال أوامر البيع والشراء، إضافة إلى إمكانية الاكتتاب من خلال أي وسائل أخرى يوفرها الوسيط للمستثمرين.
ممارسة الاكتتاب في حقوق الأولوية	يحق للأشخاص المستحقين ممارسة حقهم بالاكتتاب في أسهم حقوق الأولوية عن طريق الاكتتاب إلكترونياً باستخدام منصات التداول التي يتم من خلالها إدخال أوامر البيع والشراء أو من خلال أي وسائل أخرى يقدمها الوسيط. كما يمكن للأشخاص المستحقين ممارسة حقوق الأولوية على النحو التالي: ١- يحق للمساهمين المقيدين خلال فترة الاكتتاب ممارسة الحقوق الممنوحة لهم في تاريخ الأهمية وأي حقوق إضافية قاموا بشرائها خلال فترة التداول. كما يحق لهم عدم اتخاذ أي إجراء بخصوص الحقوق التي يملكونها. ٢- يحق للمستثمرين الجدد خلال فترة الاكتتاب ممارسة الحقوق التي قاموا بشرائها خلال فترة التداول. كما يحق لهم عدم اتخاذ أي إجراء بخصوص الحقوق التي يملكونها. وفي حال عدم قيام أي من المساهمين المقيدين أو المستثمرين الجدد بممارسة حقهم في الاكتتاب في الأسهم الجدد خلال فترة الاكتتاب، فسيتم طرح الأسهم المرتبطة بتلك الحقوق في فترة الطرح المتبقي.
قيمة الحق الإرشادية	تتمثل قيمة الحق الإرشادية في الفرق بين القيمة السوقية لسهم الشركة خلال فترة التداول وسعر الطرح. وستقوم تداول باحتساب ونشر قيمة الحق الإرشادية خلال فترة التداول على موقعها الإلكتروني متأخرة بخمسة (5) دقائق، وسيقوم أيضاً مزودي خدمة معلومات السوق بنشر هذه المعلومة حتى يتسنى للمستثمرين الاطلاع على القيمة الإرشادية للحق عند إدخال الأوامر.
سعر تداول الحق	هو السعر الذي يتم تداول الحق به، ويتحدد هذا السعر من خلال آلية العرض والطلب بالسوق، وبالتالي فإنه قد يختلف عن قيمة الحق الإرشادية.
تاريخ التخصيص	سيتم تخصيص الأسهم في موعد أقصاه يوم الأحد ١٤هـ (الموافق ١٣م).
تخصيص الأسهم الجديدة	سيتم تخصيص الأسهم الجديدة للأشخاص المستحقين بناءً على عدد الحقوق التي مارسوها بشكل مكتمل وصحيح. وسيتم جمع كسور الأسهم (إن وجد) وإضافتها إلى الأسهم المتبقية ومن ثم طرحها للمؤسسات الاستثمارية خلال فترة الطرح المتبقي. وستحصل الشركة على إجمالي سعر الطرح المحصل من بيع الأسهم المتبقية وكسور الأسهم، فيما ستوزع باقي المتحصلات (أي ما يتجاوز سعر الطرح، إن وجد) على مستحقيها الذين لم يكتبوا كلياً أو جزئياً في الأسهم الجديدة ولمستحقى كسور الأسهم (إن وجد) (فضلاً راجع القسم ١٣ «المعلومات المتعلقة بالأسهم وأحكام الطرح وشروطه»).
إعادة فائض الاكتتاب	سوف يتم إعادة فائض الاكتتاب (إن وجد) إلى المكتتبين دون أي عمولات أو استقطاعات من مدير الاكتتاب. وسوف يتم رد الفائض (إن وجد) في موعد أقصاه يوم الخميس ١٤هـ (الموافق ١٣م).
تداول الأسهم الجديدة	يبدأ تداول الأسهم الجديدة في تداول بعد استكمال كافة الإجراءات المتعلقة بتسجيل الأسهم الجديدة وتخصيصها وإدراجها.
أرباح الأسهم الجديدة	ستستحق الأسهم الجديدة أية أرباح تعلن الشركة عن توزيعها بعد تاريخ إصدارها.
حقوق التصويت	إن جميع أسهم الشركة من فئة واحدة وليس لأي مساهم أية حقوق تفضيلية. ولكل مساهم صوت عن كل سهم في الجمعيات العامة، ويجب استخدام التصويت التراكمي في انتخاب مجلس الإدارة. ويجوز عقد اجتماعات الجمعيات العامة واشتراك المساهم في مداولاتها والتصويت على قراراتها بواسطة وسائل التقنية الحديثة وفقاً للضوابط التي تضعها الجهة المختصة.

<p>تم إدراج أسهم الشركة في تداول بتاريخ ٢٣/٠٦/١٤٣١هـ (الموافق ٠٦/٠٦/٢٠١٠م)، وعليه فإن فترة الحظر التي تبلغ ثلاث سنوات مالية كاملة لا تقل كل منها عن اثني عشر شهراً على المساهمين المؤسسين قد انقضت، وبالتالي إن جميع الأسهم قابلة للتداول وفقاً للقواعد واللوائح والتعليمات الصادرة عن هيئة السوق المالية. غير أن المساهمين المؤسسين للشركة يجب عليهم الحصول على موافقة البنك المركزي ومن ثم موافقة هيئة السوق المالية قبل التصرف بأسهمهم.</p>	<p>القيود المفروضة على الأسهم</p>
<p>لا توجد قيود مفروضة على اكتتاب المساهمين في أسهم حقوق الأولوية الجديدة.</p>	<p>القيود المفروضة على حقوق الأولوية</p>
<ul style="list-style-type: none"> بتاريخ ٢٣/٠٦/١٤٣١هـ (الموافق ٠٦/٠٦/٢٠١٠م) أدرجت الشركة عشرة مليون (١٠,٠٠٠,٠٠٠) سهم عادي في تداول حيث قامت بطرح ثلاثة مليون (٣,٠٠٠,٠٠٠) سهم عادي للاكتتاب العام. بتاريخ ٢٦/١٠/١٤٣٧هـ (الموافق ٣١/٠٧/٢٠١٦م)، وافقت الجمعية العامة غير العادية على زيادة رأس مال الشركة من مائة مليون (١٠٠,٠٠٠,٠٠٠) ريال سعودي إلى مائتي مليون (٢٠٠,٠٠٠,٠٠٠) ريال سعودي من خلال إصدار عشرة مليون (١٠,٠٠٠,٠٠٠) أسهم حقوق أولوية. 	<p>الأسهم التي سبق إدراجها</p>
<p>ينطوي الاستثمار في أسهم حقوق الأولوية على مخاطر معينة، ويمكن تصنيف هذه المخاطر إلى: (١) مخاطر متعلقة بأعمال الشركة، و(٢) مخاطر ذات صلة بالسوق والقطاع، و(٣) مخاطر متعلقة بالأسهم الجديدة (فضلاً راجع القسم ٢ «عوامل المخاطرة»).</p>	<p>عوامل المخاطرة</p>
<p>يجب على الأشخاص المستحقين الراغبين في الاكتتاب استيفاء شروط الاكتتاب ذات الصلة. وتحتفظ الشركة بحقها في رفض أي طلب اكتتاب في الأسهم المطروحة (كلياً أو جزئياً) إذا لم يستوف كافة شروط الاكتتاب ومتطلباته. وللإطلاع على شروط الاكتتاب فضلاً راجع القسم ١٣ «المعلومات المتعلقة بالأسهم وأحكام الطرح وشروطه».</p>	<p>شروط الاكتتاب في أسهم الحقوق الأولوية</p>

تنويه: يجب قراءة قسمي «إشعار هام» والقسم ٢ «عوامل المخاطرة» الواردين في هذه النشرة بعناية تامة قبل اتخاذ أي قرار يتعلق بالاستثمار في أسهم حقوق الأولوية وفق هذه النشرة.

التواريخ المهمة وإجراءات الاكتتاب

الجدول رقم (٢): الجدول الزمني المتوقع للطرح

التاريخ	الحدث
يوم [●] [●] [●] هـ (الموافق [●] م).	انعقاد الجمعية العامة غير العادية المتضمنة الموافقة على زيادة رأس المال وتحديد تاريخ الأفضية والمساهمين المستحقين علماً بأن المساهمين المستحقين هم المساهمون المالكون للأسهم في نهاية تداول يوم انعقاد الجمعية والمقيدين في سجل مساهمي الشركة لدى مركز الإيداع في نهاية ثاني يوم تداول يلي يوم انعقاد الجمعية
تبدأ فترة التداول يوم الاثنين [●] هـ (الموافق [●] م)، وتستمر حتى نهاية يوم الاثنين [●] هـ (الموافق [●] م)، ويجوز خلال هذه الفترة لجميع حملة الحقوق الأولية - سواء كانوا مستثمرين مقيدين أو مستثمرين جدد - القيام بتداول حقوق الأولوية.	فترة التداول
تبدأ فترة الاكتتاب يوم الاثنين [●] هـ (الموافق [●] م)، وتستمر حتى نهاية يوم الخميس [●] هـ (الموافق [●] م)، ويجوز خلال هذه الفترة لجميع حملة الحقوق الأولية - سواء كانوا مستثمرين مقيدين أو مستثمرين جدد - ممارسة حقهم بالاكتتاب في الأسهم الجديدة.	فترة الاكتتاب
يوم الخميس [●] هـ (الموافق [●] م).	تاريخ انتهاء فترة الاكتتاب
تبدأ الساعة ١٠:٠٠ صباحاً من يوم الثلاثاء [●] هـ (الموافق [●] م)، وتستمر حتى الساعة ٥:٠٠ مساءً من يوم الأربعاء [●] هـ (الموافق [●] م).	فترة الطرح المتبقي
يوم الأحد [●] هـ (الموافق [●] م).	الإشعار بالتخصيص النهائي
سيتم دفع مبالغ التعويض (إن وجدت) في موعد أقصاه يوم الخميس [●] هـ (الموافق [●] م).	دفع مبالغ التعويض (إن وجدت) للأشخاص المستحقين الذين لم يشاركوا في الاكتتاب كلياً أو جزئياً ومستحقي كسور الأسهم (إن وجد)
سوف يتم تداول الأسهم المطروحة للاكتتاب عند الانتهاء من كافة الإجراءات النظامية ذات العلاقة. وسيتم الاعلان عنه لاحقاً على موقع تداول الإلكتروني (www.saudiexchange.sa).	بدء تداول الأسهم الجديدة

تنويه: جميع التواريخ المذكورة في الجدول الزمني أعلاه تقريبية. وسوف يتم الإعلان عن التواريخ والمواعيد الفعلية على موقع تداول الإلكتروني (www.saudiexchange.sa).

تواريخ الإعلانات المهمة

الجدول رقم (٣): تواريخ الإعلانات المهمة

الإعلان	المُعلن	تاريخ الإعلان
إعلان الدعوة لاجتماع الجمعية العامة غير العادية الخاصة بزيادة رأس المال	الشركة	يوم [●] [●] هـ (الموافق [●] أم)
إعلان نتائج الجمعية العامة غير العادية الخاصة بزيادة رأس المال	الشركة	يوم [●] [●] هـ (الموافق [●] أم)
إعلان تعديل سعر سهم الشركة وإيداع الحقوق وإعلان قيمة الحق الإرشادية	تداول	يوم [●] [●] هـ (الموافق [●] أم)
إعلان تحديد فترة التداول وفترة الاكتتاب	الشركة	يوم [●] [●] هـ (الموافق [●] أم)
إعلان إضافة حقوق الأولوية للشركة الوطنية للتأمين	إيداع	يوم [●] [●] هـ (الموافق [●] أم)
إعلان عن بدء فترة التداول وفترة الاكتتاب	الشركة	يوم الاثنين [●] هـ (الموافق [●] أم)
إعلان تذكيري عن آخر يوم لتداول حقوق الأولوية والتنويه بأهمية بيع الحقوق لمن لا يرغب بالاكتتاب	الشركة	يوم الاثنين [●] هـ (الموافق [●] أم)
الإعلان عن:		
• نتائج الاكتتاب	الشركة	يوم الأحد [●] هـ (الموافق [●] أم)
• تفاصيل عملية بيع الأسهم التي لم يتم الاكتتاب بها (إن وجدت) وبدء فترة الطرح المتبقي		
إعلان نتائج الطرح المتبقي والإشعار بالتخصيص النهائي	الشركة	يوم الأحد [●] هـ (الموافق [●] أم)
إعلان بإيداع الأسهم الجديدة في محافظ المستثمرين	إيداع	يوم الأربعاء [●] هـ (الموافق [●] أم)
إعلان توزيع مبالغ التعويض (إن وجدت) للأشخاص المستحقين	الشركة	يوم الخميس [●] هـ (الموافق [●] أم)

تتويبه: جميع التواريخ المذكورة في الجدول أعلاه تقريبية. وسوف يتم الإعلان عن التواريخ والمواعيد الفعلية على موقع تداول الإلكتروني (www.saudiexchange.sa).

كيفية التقدم بطلب الاكتتاب

يقتصر الاكتتاب في أسهم حقوق الأولوية على الأشخاص المستحقين، سواء كانوا من المساهمين المقيدين أو مستثمرين جدد. وفي حال عدم ممارسة حقوق الأولوية الخاصة بالأشخاص المستحقين فإن أية أسهم متبقية لم يكتتب بها من قبل الأشخاص المستحقين سوف تطرح على المؤسسات الاستثمارية من خلال طرحها في فترة الطرح المتبقي.

يمكن الاكتتاب باستخدام منصات التداول التي يتم من خلالها إدخال أوامر البيع والشراء، إضافة إلى إمكانية الاكتتاب من خلال أي وسائل أخرى يوفرها الوسيط للمستثمرين وذلك بشرط أن يكون للشخص المستحق حساب استثماري لدى أحد الوسطاء الذين يقدمون هذه الخدمات.

وتحتفظ الشركة بحقها في رفض أي طلب للاكتتاب في الأسهم الجديدة كلياً أو جزئياً، في حالة عدم استيفائه لأي من شروط أو متطلبات الاكتتاب. ولا يجوز التعديل في طلب الاكتتاب أو سحبه بعد تسليمه، ويمثل هذا الطلب عند تقديمه عقداً ملزماً بين الشركة والشخص المستحق (فضلاً راجع القسم ١٣ «المعلومات المتعلقة بالأسهم وأحكام الطرح وشروطه»).

أسئلة وأجوبة عن الآلية الجديدة لحقوق الأولوية

ما هي حقوق الأولوية؟

هي أوراق مالية قابلة للتداول تعطي حاملها أحقية الاكتتاب في الأسهم الجديدة المطروحة عند صدور قرار الجمعية العامة غير العادية الخاصة بزيادة رأس المال عن طريق إصدار أسهم جديدة، وهو حق مكتسب لجميع المساهمين المالكين للأسهم بنهاية تداول يوم انعقاد الجمعية العامة غير العادية المتضمنة الموافقة على زيادة رأس المال والمقيدين في سجل مساهمي الشركة لدى مركز الإيداع في نهاية ثاني يوم تداول يلي يوم انعقاد الجمعية العامة غير العادية المتضمنة الموافقة على زيادة رأس المال. ويعطي كل حق لحامله أحقية الاكتتاب بسهم واحد من الأسهم الجديدة وذلك بسعر الطرح.

لمن تمنح حقوق الأولوية؟

لجميع حملة الأسهم المقيدين في سجل مساهمي الشركة لدى مركز الإيداع في نهاية ثاني يوم تداول يلي يوم انعقاد الجمعية العامة غير العادية المتضمنة الموافقة على زيادة رأس المال.

متى يتم إيداع حقوق الأولوية؟

يتم ذلك خلال يومين من تاريخ انعقاد الجمعية العامة غير العادية للشركة وموافتها على زيادة رأس المال، وستظهر في محافظ المساهمين المقيدين تحت رمز جديد خاص بحقوق الأولوية، ولن يسمح بتداول هذه الحقوق أو الاكتتاب بها إلا عند بداية فترة التداول وفترة الاكتتاب.

كيف يتم إشعار المساهم المقيد بإيداع حقوق الأولوية في المحفظة؟

يتم إشعار المساهم المقيد عن طريق الإعلان في موقع تداول وكذلك عن طريق خدمة (تداولاتي) المقدمة من قبل شركة مركز إيداع الأوراق المالية ورسائل نصية قصيرة ترسل عن طريق شركات الوساطة.

كم عدد الحقوق التي سيحصل عليها المساهم المقيد؟

يعتمد العدد على معامل أحقية الاكتتاب وعدد الأسهم التي يمتلكها المساهم المقيد بحسب سجل مساهمي الشركة لدى مركز الإيداع في نهاية ثاني يوم تداول يلي يوم انعقاد الجمعية العامة غير العادية المتضمنة الموافقة على زيادة رأس المال.

ما هو معامل أحقية الاكتتاب؟

هو المعامل الذي يمكن المساهم المقيد من معرفة عدد حقوق الأولوية المستحقة له مقابل الأسهم التي يمتلكها بتاريخ انعقاد الجمعية العامة غير العادية. ويحسب هذا المعامل بقسمة عدد الأسهم الجديدة على عدد الأسهم المصدرة للشركة. وعليه فإن معامل الأحقية هو حق واحد لكل سهم واحد مملوك للمساهم المقيد في تاريخ الأحقية. ووفقاً لذلك، إذا كان مساهم مقيد يملك ألف (١,٠٠٠) سهم في تاريخ الأحقية فسيخصص له ألف (١,٠٠٠) حق مقابل ما يملكه من أسهم.

هل سيختلف اسم ورمز تداول هذه الحقوق عن اسم ورمز أسهم الشركة؟

نعم، سيتم إيداع حقوق الأولوية لمحافظ المستثمرين تحت اسم السهم الأصلي، وبإضافة كلمة حقوق أولوية، إضافة إلى رمز جديد لهذه الحقوق.

ما هي قيمة الحق عند بداية تداوله؟

سيكون سعر الافتتاح هو الفرق بين سعر إغلاق سهم الشركة في اليوم السابق لإدراج الحق وسعر الطرح. فعلى سبيل المثال (باستخدام أسعار افتراضية) لو كان سعر إغلاق السهم في اليوم السابق أربعة وعشرين (٢٤) ريال سعودي وسعر الطرح عشرة (١٠) ريال سعودي، عندها يكون سعر الافتتاح لحقوق الأولوية عند بداية التداول سبعة عشر (١٧) ريال سعودي.

من هو المساهم المقيد؟

هو أي مساهم يملك أسهم بنهاية تداول يوم انعقاد الجمعية العامة غير العادية المتضمنة الموافقة على زيادة رأس المال والمقيد في سجل مساهمي الشركة لدى مركز الإيداع في نهاية ثاني يوم تداول يلي يوم انعقاد الجمعية العامة غير العادية المتضمنة الموافقة على زيادة رأس المال.

هل يستطيع المساهمون المقيدون الاكتتاب في أسهم إضافية؟

يستطيع المساهمون المقيدون الاكتتاب في أسهم إضافية من خلال شراء حقوق جديدة خلال فترة التداول ومن ثم الاكتتاب بها خلال فترة الاكتتاب بعد إتمام شراء وتسوية الحقوق.

هل من الممكن أن يفقد المساهم أحدىته في الاكتتاب حتى لو كان له حق حضور الجمعية العامة الغير عادية الخاصة بزيادة رأس المال عن طريق إصدار أسهم جديدة؟

نعم، يفقد المساهم أحدىته في الاكتتاب في حال قام ببيع أسهمه في يوم انعقاد الجمعية العامة الغير عادية المتضمنة الموافقة على زيادة رأس المال أو قبلها بيوم عمل.

كيف تتم عملية الاكتتاب؟

تتم عملية الاكتتاب كما هو معمول به حالياً عن طريق تقديم طلبات الاكتتاب أثناء فترة الاكتتاب عن طريق المحفظة الاستثمارية في منصات التداول التي يتم من خلالها إدخال أوامر البيع والشراء، إضافة إلى إمكانية الاكتتاب من خلال أي وسائل أخرى يوفرها الوسيط.

في حالة امتلاك أسهم الشركة من خلال أكثر من محفظة استثمارية في أي محفظة يتم إيداع حقوق الأولوية؟

سيتم إيداع حقوق الأولوية في نفس المحفظة المودع بها أسهم الشركة المرتبطة بالحقوق، فعلى سبيل المثال إذا كان مساهم يملك ألف (١,٠٠٠) سهم في الشركة موزعة كما يلي، ثمانمائة (٨٠٠) سهم في محفظة (أ)، ومائتي (٢٠٠) سهم في محفظة (ب)، فإن مجموع الحقوق التي ستودع، على اعتبار أن لكل سهم حق واحد، هو ألف (١,٠٠٠) حق، عليه فسيتم إيداع ثمانمائة (٨٠٠) حق في محفظة (أ) ومائتي (٢٠٠) حق في محفظة (ب).

هل يحق لحملة شهادات الأسهم الاكتتاب والتداول؟

نعم، يحق لحملة شهادات الأسهم الاكتتاب لكن لن يستطيعوا التداول إلا بعد إيداع الشهادات في محافظ استثمارية عن طريق الوسطاء أو مركز الإيداع في تداول وإحضار الوثائق اللازمة، وذلك قبل نهاية فترة الاكتتاب.

إذا تم الاكتتاب في الأسهم الجديدة وتم بيع الحقوق بعد ذلك ماذا يحدث في هذه الحالة؟

في حال قام أحد المساهمين المقيدين بالاكتتاب ومن ثم بيع حقوق الأولوية ولم يتم شراء عدد حقوق أولوية يعادل عدد الحقوق التي اكتتب فيها قبل نهاية فترة التداول فسيتم رفض طلب الاكتتاب كلياً في حال تم بيع جميع الحقوق أو جزئياً بما يعادل ما تم بيعه من حقوق وسيتم إبلاغ المساهم المقيد وإعادة مبلغ الاكتتاب المرفوض إليه عبر الجهة المستلمة.

هل يحق لمن اشترى حقوق إضافية تداولها مرة أخرى؟

نعم، يحق له بيعها وشراء حقوق أخرى خلال فترة التداول فقط.

هل بالإمكان بيع جزء من هذه الحقوق؟

نعم بإمكان المستثمر بيع جزء من هذه الحقوق والاكتتاب بالجزء المتبقي.

متى يستطيع المساهم الاكتتاب في حقوق الأولوية التي اشتراها خلال فترة التداول؟

في أي وقت خلال فترة الاكتتاب، أي حتى اليوم التاسع (٩)، بعد تسوية شراء الحقوق (يومي عمل).

هل يستطيع صاحب حقوق الأولوية البيع أو التنازل عن الحق بعد انقضاء فترة التداول؟

لا، لا يمكن ذلك، بعد انقضاء فترة التداول يتبقى للشخص المستحق فقط ممارسة الحق في الاكتتاب بالزيادة في رأس المال أو عدم ممارسة ذلك، وفي حال عدم ممارسة الحق يمكن أن يخضع المستثمر للخسارة أو الانخفاض في قيمة محفظته الاستثمارية.

ما هي فترة التداول وفترة الاكتتاب؟

تبدأ فترة التداول وفترة الاكتتاب في نفس اليوم في حين تستمر فترة التداول حتى انتهاء اليوم السادس من بداية الفترة، بينما تستمر فترة الاكتتاب حتى انتهاء اليوم التاسع من بداية نفس الفترة وذلك حسب ما هو مذكور في هذه النشرة وإعلانات الشركة.

ماذا يحدث لحقوق الأولوية التي لم يتم بيعها أو ممارسة الاكتتاب بها خلال فترة الاكتتاب؟

تطرح الأسهم المتبقية الناتجة عن عدم ممارسة أو بيع هذه الحقوق في فترة الطرح المتبقي الذي ينظمه مدير الاكتتاب بحسب المعايير التي تحددها نشرة الإصدار هذه.

من له الأهمية في حضور الجمعية العامة غير العادية والتصويت على زيادة رأس المال عن طريق طرح أسهم حقوق أولوية؟

يحق للمساهم المقيد في سجل مساهمي الشركة بنهاية تداول يوم الجمعية العامة غير العادية الخاصة بزيادة رأس المال حضور الجمعية العامة غير العادية والتصويت على زيادة رأس مال المصدر عن طريق طرح أسهم حقوق أولوية.

متى يتم تعديل سعر السهم نتيجة لزيادة رأس مال المصدر عن طريق طرح أسهم حقوق أولوية؟

يتم تعديل سعر السهم عن طريق السوق قبل بداية تداول اليوم التالي ليوم انعقاد الجمعية العامة غير العادية.

لو قام مستثمر بشراء الأوراق المالية في يوم انعقاد الجمعية العامة الخاصة بزيادة رأس المال عن طريق إصدار أسهم جديدة، فهل يحق له الحصول على حقوق الأولوية المترتبة على زيادة رأس مال المصدر؟

نعم، حيث أنه سيتم قيد المستثمر في سجل مساهمي الشركة بعد يومي عمل من تاريخ شراء الأسهم (أي بنهاية ثاني يوم تداول يلي يوم انعقاد الجمعية العامة غير العادية المتضمنة الموافقة على زيادة رأس المال)، مع العلم بأن حقوق الأولوية ستمنح لجميع حملة الأسهم المقيدين في سجل مساهمي الشركة بنهاية ثاني يوم تداول يلي تاريخ انعقاد الجمعية العامة غير العادية المتضمنة الموافقة على زيادة رأس المال. ولكن لن يحق له الحضور أو التصويت في الجمعية العامة غير العادية الخاصة بزيادة رأس المال.

إذا كان لدى المستثمر أكثر من محفظة مع أكثر من شركة وساطة، كيف سيتم احتساب الحقوق له؟

سيتم توزيع نصيب المستثمر على المحافظ التي يملكها المستثمر، بحسب نسبة الملكية الموجودة في كل محفظة، وفي حال وجود كسور سيتم تجميع تلك الكسور، وإذا أكملت رقماً صحيحاً أو أكثر يتم إضافة الرقم الصحيح إلى المحفظة التي يملك فيها المستثمر أكبر كمية من الحقوق.

هل يمكن الاكتتاب خلال عطلة نهاية الاسبوع؟

لا، لا يمكن ذلك.

هل يستطيع عامة المستثمرين من غير المساهمين المقيدين الاكتتاب في أسهم حقوق الأولوية؟

نعم، وذلك بعد إتمام شراء حقوق الأولوية عن طريق السوق خلال فترة التداول.

مساعدة إضافية:

في حال وجود أي استفسارات، الرجاء التواصل مع الشركة على البريد الإلكتروني: info@wataniya.com.sa. ولأسباب قانونية، سوف يكون بمقدور الشركة فقط تقديم المعلومات الواردة في هذه النشرة، ولن يكون بمقدورها تقديم المشورة بشأن الأسس الموضوعية لإصدار الحقوق أو حتى تقديم المشورة المالية أو الضريبية أو القانونية أو الاستثمارية.

ولمزيد من المعلومات عن شروط وأحكام الاكتتاب، فضلاً راجع القسم ١٢ «المعلومات المتعلقة بالأسهم وأحكام الطرح وشروطه».

ملخص المعلومات الأساسية

يقدم هذا الملخص نبذة موجزة عن المعلومات الأساسية الواردة في هذه النشرة. ونظراً لأنه ملخص، فإنه لا يشتمل على كل المعلومات التي قد تهم المساهمين وغيرهم من عامة المستثمرين من المؤسسات والأفراد. ويتعين على مستلمي هذه النشرة قراءتها بالكامل قبل اتخاذ قرار استثماري يتعلق بالحقوق أو الأسهم الجديدة.

نبذة عن الشركة

الشركة الوطنية للتأمين («الشركة» أو «الوطنية») هي شركة مساهمة عامة سعودية تأسست بموجب المرسوم الملكي الكريم رقم ٥٣/م الصادر بتاريخ ١٠/٢١/١٤٢٠هـ (الموافق ١٠/١٠/٢٠٠٩م) وقرار مجلس الوزراء الموقر رقم ٢٣٠ الصادر بتاريخ ١٠/١٦/١٤٢٠هـ (الموافق ١٠/٠٥/٢٠٠٩م). وتعمل الشركة بموجب السجل التجاري الصادر من مدينة جدة رقم ٤٠٣٠٢٠٠٩٨١ (الرقم الموحد ٧٠٠١٦٢٩٣٦٤) وتاريخ ١٠/٠٦/١٤٣١هـ (الموافق ١٥/٠٥/٢٠١٠م). كما تم ترخيصها من وزارة الاستثمار بالترخيص رقم ١١٢٧٢٠١٢٨١٠١-٠١ وتاريخ ١١/٢٦/١٤٢٦هـ (الموافق ٠٣/٠٧/٢٠٠٥م). يقع المقر الرئيسي للشركة في مدينة جدة، طريق المدينة، بناية الجفالي، ص.ب. ٥٨٢٢، جدة ٢١٤٢٢، المملكة العربية السعودية.

وقد حصلت الشركة على ترخيص البنك المركزي السعودي («ساما») رقم ت م ن/٢٩/٢٠١٦ وتاريخ ٠٤/٠٧/١٤٣١هـ (الموافق ١٦/٠٦/٢٠١٠م) لمزاولة نشاط التأمين العام ونشاط تأمين الحماية والأدخار وفقاً لأحكام نظام مراقبة شركات التأمين التعاوني ولائحته التنفيذية. وقد تم تجديد التصريح بتاريخ ٢٣/٠٢/١٤٢٣هـ (الموافق ٣٠/٠٩/٢٠٢١م) لمدة ثلاث (٣) سنوات تبدأ من تاريخ ٠٣/٠٧/١٤٢٣هـ (الموافق ٠٤/٠٢/٢٠٢٢م) وتنتهي في تاريخ ٠٢/٠٧/١٤٢٦هـ (الموافق ٠٢/٠١/٢٠٢٥م).

تزاول الشركة نشاطها وفقاً لنظام مراقبة شركات التأمين التعاوني ولائحته التنفيذية والأنظمة والتعليمات الأخرى السارية في المملكة العربية السعودية تحت إشراف البنك المركزي، حيث تمارس نشاطات التأمين العام والحماية والأدخار.

وتشمل منتجات الشركة: التأمين على السيارات، والتأمين البحري، والتأمين الهندي، وتأمين الحوادث والمسؤولية، والتأمين على الممتلكات، وتأمين الضمان الممتد، والتأمين على الحياة. وتلتزم الشركة بالحصول على التراخيص اللازمة من البنك المركزي للأنشطة التي تزاولها أو المنتجات التي تقدمها.

التغيرات الرئيسية في رأس مال الشركة

بلغ رأس مال الشركة التأسيسي مائة مليون (١٠٠,٠٠٠,٠٠٠) ريال سعودي مقسم إلى عشرة مليون (١٠,٠٠٠,٠٠٠) سهم عادي بقيمة اسمية قدرها عشرة (١٠) ريالات للسهم الواحد مدفوعة القيمة بالكامل. وقد اكتتب المساهمون المؤسسون بعدد سبعة مليون (٧,٠٠٠,٠٠٠) سهم تمثل ٧٠٪ من إجمالي أسهم الشركة ودفعوا قيمتها بالكامل، وقد تم طرح الأسهم المتبقية والبالغة ثلاثة مليون (٣,٠٠٠,٠٠٠) سهم تمثل ٣٠٪ من إجمالي أسهم الشركة للاكتتاب العام بسعر اكتتاب بلغ عشرة (١٠) ريالات سعودية للسهم الواحد. تم ادراج وبدء تداول أسهم الشركة في شركة تداول السعودية بتاريخ ٢٣/٠٦/١٤٣١هـ (الموافق ٠٦/٠٦/٢٠١٠م).

وبتاريخ ٢٦/٠٦/١٤٢٦هـ (الموافق ١٥/٠٤/٢٠١٥م) أوصى مجلس إدارة الشركة بزيادة رأس مال الشركة من مائة (١٠٠,٠٠٠,٠٠٠) مليون ريال سعودي إلى مائتي مليون (٢٠٠,٠٠٠,٠٠٠) ريال سعودي، حيث حصلت الشركة على موافقة البنك المركزي السعودي على زيادة رأسمالها بموجب الخطاب رقم ٤٩٧٤٠٠٠٠٠٠٠٠٠٠٠٠ بتاريخ ١٢/٠١/١٤٣٧هـ (الموافق ٢٥/١٠/٢٠١٥م).

وبتاريخ ٢٦/١٠/١٤٢٧هـ (الموافق ٢١/٠٧/٢٠١٦م)، وافقت الجمعية العامة غير العادية للشركة على زيادة رأس مال الشركة بمبلغ مائة مليون (١٠٠,٠٠٠,٠٠٠) ريال سعودي من خلال إصدار أسهم حقوق أولوية، مشروطة بالحصول على كافة الموافقات النظامية اللازمة وموافقة الجمعية العامة غير العادية. وقد استلمت الشركة خطاب البنك المركزي السعودي رقم ٤٣٠٢٨٥٠٢ بتاريخ ٠١/٠٤/١٤٢٣هـ (الموافق ٠٦/١١/٢٠٢١م) والمتضمن عدم ممانعة من البنك المركزي السعودي على زيادة رأس مال الشركة بقيمة مائتي مليون (٢٠٠,٠٠٠,٠٠٠) ريال سعودي عن طريق طرح أسهم حقوق أولوية بحيث يصبح رأس مال الشركة بعد الزيادة اربعمائة مليون (٤٠٠,٠٠٠,٠٠٠) ريال سعودي شريطة استيفاء الشركة لجميع متطلبات الجهات الرسمية الأخرى.

وبتاريخ ٠٩/٠٢/١٤٢٣هـ (الموافق ١٦/٠٩/٢٠٢١م) أوصى مجلس إدارة الشركة بزيادة رأس مال الشركة من مائتي مليون (٢٠٠,٠٠٠,٠٠٠) ريال سعودي إلى اربعمائة مليون (٤٠٠,٠٠٠,٠٠٠) ريال سعودي، عن طريق طرح أسهم حقوق أولوية، مشروطة بالحصول على كافة الموافقات النظامية اللازمة وموافقة الجمعية العامة غير العادية. وقد استلمت الشركة خطاب البنك المركزي السعودي رقم ٤٣٠٢٨٥٠٢ بتاريخ ٠١/٠٤/١٤٢٣هـ (الموافق ٠٦/١١/٢٠٢١م) والمتضمن عدم ممانعة من البنك المركزي السعودي على زيادة رأس مال الشركة بقيمة مائتي مليون (٢٠٠,٠٠٠,٠٠٠) ريال سعودي عن طريق طرح أسهم حقوق أولوية بحيث يصبح رأس مال الشركة بعد الزيادة اربعمائة مليون (٤٠٠,٠٠٠,٠٠٠) ريال سعودي شريطة استيفاء الشركة لجميع متطلبات الجهات الرسمية الأخرى.

وبتاريخ [●]هـ (الموافق [●]م)، وافقت الجمعية العامة غير العادية على زيادة رأس مال الشركة من مائتي مليون (٢٠٠,٠٠٠,٠٠٠) ريال سعودي إلى اربعمائة مليون (٤٠٠,٠٠٠,٠٠٠) ريال سعودي من خلال إصدار أسهم حقوق أولوية.

رؤية الشركة

تجسيدا للإنسانية وإيماننا بالمعرفة، تعزز الشركة إمكاناتها، سعيا نحو التفرد في أمن وأمان عملائها.

رسالة الشركة

عملا بما يقتضيه إرثها وتمليه خبراتها ومهاراتها، وفي الوقت الذي تقوم فيه بتتمية قدراتها البشرية والتقنية، تسعى الشركة جاهدا إلى التميز والابهار، وحل الإشكالات والتعقيدات، بما ينسجم ويتناغم مع بيئتها.

استراتيجية الشركة

- المحافظة على، وتوظيف وتدريب، الكوادر المهنية في جميع التخصصات الرئيسية
- المحافظة على محفظة متوازنة من المخاطر
- المحافظة على معدلات تجديد للوثائق بنسبة تصل إلى ٩٠٪
- توفير خدمات متميزة لما بعد البيع للعملاء، من خلال إدارة المطالبات وخدمات العملاء
- تطوير فريق المبيعات
- توفير الخدمات التأمينية للعملاء وتقديم أفضل الحلول التقنية والرقمية باستخدام أحدث تطبيقات وتقنيات المعلومات الآلية
- الالتزام بكافة اللوائح والمتطلبات المحلية
- المحافظة على محفظة مريحة من خلال المراجعة المستمرة لمعدلات الخسارة لكافة العملاء واتخاذ الإجراء المناسب
- التوسع في تأمينات الأفراد والمبيعات خلال التطبيقات الإلكترونية
- اتباع التعليمات الخاصة بالتباعد الاجتماعي والمحافظة على بيئة عمل آمنة لجميع أصحاب المصلحة

قيم الشركة

- التركيز على العميل
- تهيئة بيئة عمل جماعي
- الشفافية
- التفوق التشغيلي
- استخدام التقنية الحديثة

فلسفة الشركة

تؤمن الشركة بأن خدمة العملاء هي أهم مقومات النجاح في صناعة التأمين، وعليه تم تدريب الموظفين على الرد على جميع الاستفسارات ومعالجة جميع المطالبات لأجل تجاوز توقعات العملاء، مما انعكس ايجاباً على استمرارية العملاء.

نواحي القوة والمزايا التنافسية للشركة

- فريق إداري وفريق عمل ذو خبرة ومهارة
- باقة واسعة من الحلول التأمينية المتكاملة لتلبية متطلبات العملاء
- تشكيلة واسعة من الخدمات والمنتجات التأمينية
- اتفاقيات إعادة تأمين مع شركات مصنفة بالدرجة الأولى
- قاعدة متنوعة من المساهمين
- معدلات تجديد الوثائق التأمينية عالية
- تصنيف مستقر على مدى السنوات السابقة

نظرة عامة عن السوق

نظرة عامة على قطاع التأمين في المملكة العربية السعودية

صدر نظام مراقبة شركات التأمين التعاوني في المملكة عام ٢٠٠٣م، حيث كانت معظم شركات التأمين العاملة في المملكة قبل صدور هذا النظام بمثابة فروع ومكاتب ممثلة لشركات مسجلة في الخارج معظمها في البحرين. وفي عام ٢٠٠٢م، صدر نظام مراقبة شركات التأمين التعاوني بالمرسوم الملكي رقم (م/٣٢) وتاريخ ٠٦/٠٦/١٤٢٤هـ (الموافق ٣١/٠٧/٢٠٠٣م)، وأسند هذا النظام مهام الإشراف والرقابة على قطاع التأمين في المملكة إلى البنك المركزي السعودي.

يعمل البنك المركزي السعودي على كل ما يساهم في نمو قطاع التأمين وازدهاره، وتحقيق أهداف رؤية ٢٠٣٠، وذلك من خلال نشر الوعي فيما يتعلق بأهمية التأمين في شتى النواحي الاجتماعية والاقتصادية، إضافة إلى تحديث الأنظمة واللوائح والتعليمات وتطويرها.

ومن منطلق تطوير قطاع التأمين وتعزيز قدراته في مواجهة المخاطر ومواكبة النمو الاقتصادي في المملكة، يعمل البنك المركزي السعودي على حث شركات التأمين على زيادة رؤوس أموالها عبر الاندماج والاستحواذ، حيث تساهم عمليات الاندماج في تعزيز القدرات التنافسية لقطاع التأمين من خلال خلق كيانات تأمينية كبيرة قادرة على المنافسة.

وكما بتاريخ هذه النشرة يتكون سوق التأمين السعودي من ٢٩ شركة تأمين مدرجة في شركة تداول السعودية بالإضافة إلى شركات المهن الحرة المتخصصة لمساندة خدمات التأمين. وقد شهد قطاع التأمين في المملكة عمليتي اندماج ناجحتين في عام ٢٠٢٠م وعملية اندماج واحدة في عام ٢٠٢١م.

أبرز التطورات في قطاع التأمين السعودي^١

يمكن تقسيم قطاع التأمين في المملكة إلى ٣ قطاعات رئيسية وهي التأمين الصحي، والتأمين العام، وتأمين الحماية والادخار. ويمكن تجزئة التأمين العام إلى ٧ خطوط أعمال وهي التأمين على المركبات، وتأمين الممتلكات والحرائق، والتأمين على الحوادث والمسؤولية، والتأمين الهندسي، وتأمين الطاقة، والتأمين البحري، وتأمين الطيران.

ويجدر الذكر أن التأمين الصحي إلزامي على منشآت القطاع الخاص والتأمين على المركبات ضد الغير إلزامي على ملاكها في المملكة.

وقد حافظ قطاع التأمين الصحي بشقيه الإلزامي والاختياري على مكانته كأكبر نشاط تأميني حيث استحوذ على ٥٨,٩٪ من إجمالي أقساط التأمين المكتتبه في المملكة عام ٢٠٢٠م، يليه قطاع التأمين العام وقطاع تأمين الحماية والادخار بنسب ٣٧,٩٪ و ٣,٢٪ من إجمالي أقساط التأمين المكتتبه في المملكة عام ٢٠٢٠م، على التوالي. وقد احتل قطاع التأمين على المركبات المرتبة الثانية حيث استحوذ على ٢١,٦٪ من إجمالي أقساط التأمين المكتتبه عام ٢٠٢٠م.

شهد قطاع التأمين في المملكة ارتفاعاً في إجمالي الأقساط المكتتبه بنسبة ٢,٣٪ عام ٢٠٢٠م ليصل إلى ٣٨,٨ مليار ريال سعودي مقارنة بـ ٣٧,٩ مليار ريال سعودي عام ٢٠١٩م. وجاء هذا النمو نتيجة للارتفاع:

- بنسبة ٢,٨٪ في قطاع التأمين العام حيث ارتفعت إجمالي الأقساط المكتتبه من ١٤,٣ مليار ريال سعودي عام ٢٠١٩م إلى ١٤,٧ مليار ريال سعودي عام ٢٠٢٠م
- بنسبة ١,٦٪ في قطاع التأمين الصحي حيث ارتفعت إجمالي الأقساط المكتتبه من ٢٢,٥ مليار ريال سعودي عام ٢٠١٩م إلى ٢٢,٨ مليار ريال سعودي عام ٢٠٢٠م
- بنسبة ١١,٣٪ في قطاع تأمين الحماية والادخار حيث ارتفعت إجمالي الأقساط المكتتبه من ١,١ مليار ريال سعودي عام ٢٠١٩م إلى ١,٣ مليار ريال سعودي عام ٢٠٢٠م

وقد استحوذت المنطقة الوسطى على أعلى حصة سوقية من حيث إجمالي أقساط التأمين المكتتبه، حيث بلغت حصتها السوقية ٥٠٪ من إجمالي أقساط التأمين المكتتبه عام ٢٠٢٠م، تليها المنطقة الغربية بنسبة ٣١٪ والمنطقة الشرقية بنسبة ١٦٪.

المصدر:

- ١ التقرير السنوي السابع والخمسين للبنك المركزي السعودي
- ٢ تقرير سوق التأمين السعودي ٢٠٢٠م الصادر من البنك المركزي السعودي

ملخص عوامل المخاطرة

هنالك عدد من المخاطر المتعلقة بإصدار أسهم حقوق الأولوية. ينبغي على المستثمرين المحتملين أن يقوموا بدراسة كافة المعلومات الواردة في هذه النشرة بعناية بما في ذلك على وجه الخصوص عوامل المخاطرة الواردة بشكل مفصل في القسم ٢ «عوامل المخاطرة»، وذلك قبل اتخاذ أي قرار استثماري حول الحقوق أو الأسهم الجديدة. وقد تم تلخيص هذه المخاطر في ثلاثة مجموعات أساسية هي كما يلي:

١- المخاطر المتعلقة بأعمال الشركة

- المخاطر المتعلقة بعدم كفاية رأس المال ومتطلبات الحد الأدنى المطلوب لرأس لمال
- مخاطر عدم الحصول على التراخيص والتصاريح والشهادات اللازمة وعدم تجديدها
- مخاطر العقوبات والجزاءات وتعليق الأعمال من قبل الجهات المختصة
- مخاطر الائتمان
- المخاطر المتعلقة بعدم القدرة على تنفيذ الاستراتيجية
- مخاطر التصنيف الائتماني
- المخاطر المتعلقة بعملية إدارة المطالبات
- المخاطر المتعلقة بالمعاملات مع الأطراف ذات العلاقة
- مخاطر تركيز الأعمال في قطاع التأمين على السيارات
- المخاطر المتعلقة بعدم كفاية المخصصات والاحتياطات
- المخاطر المتعلقة بالالتزامات المحتملة
- مخاطر الوضع الراهن للزكاة وضريبة الدخل
- المخاطر المرتبطة بوجود رأس مال أجنبي في الشركة
- مخاطر العقود مع الغير
- مخاطر التقاضي
- المخاطر المتعلقة بإعادة التأمين
- المخاطر المتعلقة بتركيز إعادة التأمين
- المخاطر المتعلقة بالاعتماد على الموظفين غير السعوديين
- مخاطر حماية العلامة التجارية
- المخاطر المتعلقة بالحكومة
- المخاطر المتعلقة بلوائح مكافحة غسل الأموال وتمويل الارهاب
- المخاطر المتعلقة بالاعتماد على الوسطاء والوكلاء
- المخاطر المتعلقة بسياسة إدارة المخاطر
- مخاطر سوء تقدير المخاطر
- المخاطر المتعلقة بالاستثمار
- المخاطر المتعلقة بالأداء المالي
- مخاطر الاعتماد على الموظفين الرئيسيين واستقطاب الكفاءات
- مخاطر إلغاء أو عدم تجديد وثائق التأمين
- مخاطر ترجمة وثائق التأمين
- مخاطر الحصول على التمويل المناسب
- المخاطر المتعلقة بأنظمة التشغيل وتقنية المعلومات
- المخاطر المتعلقة بحدوث الكوارث وانقطاع الأعمال
- المخاطر المتعلقة بعدم الالتزام بمعايير الجودة والمواصفات المطلوبة من قبل العملاء
- المخاطر المتعلقة بزيادة مطلوبات الشركة

- المخاطر المتعلقة باستخدامات والمطالبات التأمينية الزائفة والأنشطة الاحتيالية الأخرى
- المخاطر المتعلقة بتفشي جائحة كوفيد-١٩
- المخاطر المتعلقة بسمعة الشركة
- مخاطر سوء سلوك الموظفين

٢- المخاطر المتعلقة بالسوق والقطاع

- مخاطر الالتزام بالأنظمة واللوائح
- المخاطر المتعلقة بالأداء الاقتصادي للمملكة
- المخاطر المتعلقة بعدم الاستقرار السياسي والاقتصادي في منطقة الشرق الأوسط
- مخاطر الالتزام بالأنظمة والقوانين الحالية و / أو صدور أنظمة وقوانين جديدة
- المخاطر المتعلقة بسحب تصريح مزاولة أنشطة التأمين
- المخاطر المتعلقة بالرسوم الحكومية المطبقة على توظيف موظفين غير سعوديين
- المخاطر المتعلقة بتعديلات البنك المركزي السعودي للمحاسبة عن الزكاة وضريبة الدخل
- مخاطر المنافسة
- مخاطر نقص التوعية الثقافية للتأمين ومدى أهميتها
- مخاطر التقارير المطلوبة
- مخاطر الحصول على الموافقات اللازمة لطرح منتجات جديدة أو تجديد المنتجات الحالية
- مخاطر عدم القدرة على الالتزام بمتطلبات السعودية ومتطلبات المؤسسة العامة للتأمينات الاجتماعية
- المخاطر المتعلقة بضرورية القيمة المضافة
- مخاطر عدم الالتزام بالأنظمة والتعليمات الرسمية
- مخاطر تأثير تراجع ثقة العملاء
- مخاطر عدم توفر كوادر محلية مؤهلة في قطاع التأمين
- المخاطر المتعلقة بنمو سوق التأمين
- مخاطر عدم التحكم في الأسعار
- مخاطر البيئة التنظيمية
- مخاطر دورة الأعمال التأمينية
- المخاطر المتعلقة بأسعار صرف العملات

٣- المخاطر المتعلقة بالأسهم الجديدة

- المخاطر المتعلقة بالتذبذبات المحتملة في سعر السهم
- المخاطر المتعلقة بالتذبذبات المحتملة في سعر حقوق الأولوية
- المخاطر المتعلقة بعدم ربحية أو بيع حقوق الأولوية
- مخاطر التداول في حقوق الأولوية
- المخاطر المتعلقة بنقص الطلب على حقوق الأولوية وأسهم الشركة
- المخاطر المتعلقة بانخفاض نسبة الملكية
- المخاطر المتعلقة بعدم ممارسة الحقوق في الوقت المناسب
- المخاطر المتعلقة باحتمال إصدار أسهم جديدة
- المخاطر المتعلقة بأرباح الأسهم
- مخاطر المتعلقة بالبيانات المستقبلية
- المخاطر المتعلقة بتعليق تداول أو إلغاء أسهم الشركة نتيجة عدم نشر قوائمها المالية خلال المدة النظامية

ملخص المعلومات المالية

يجب قراءة ملخص القوائم المالية وجدول مؤشرات الأداء الرئيسية للشركة الواردة أدناه مع القوائم المالية المدققة لسنوات المالية المنتهية في ٣١ ديسمبر ٢٠١٨م و٢٠١٩م و٢٠٢٠م والإيضاحات المرفقة بها والقوائم المالية الأولية الموجزة غير المدققة للفترة المنتهية في ٣٠ يونيو ٢٠٢١م والإيضاحات المرفقة بها .

الجدول رقم (٤): مؤشرات الأداء الرئيسية

فترة الستة أشهر المنتهية في ٣٠ يونيو	السنة المالية المنتهية في ٣١ ديسمبر				
	٢٠٢١م	٢٠٢٠م	٢٠٢٠م		٢٠١٩م
%٣٩,٣	%٤٠,٨	%٣٩,٢	%٤١,٧	%٣٩,٨	نسبة الاسناد
%٧٤,٨	%٥٦,٩	%٦٣,٢	%٧٤,٣	%٦٦,٤	صافي معدل الخسارة
%٥٨,٤	%٥٧,١	%٥٨,٩	%٥٦,٦	%٥٩,١	نسبة الاحتفاظ
%٣٨,٢	%٤٣,٨	%٣٧,٠	%٢٤,٣	%٣٣,٤	نسبة المصاريف
%١١٢,٩	%١٠٠,٠	%٩٩,١	%٩٨,٧	%٩٨,٢	المجموع المعدل
%١٠,٩	%٠,٧٥	%٦,٩	%٣,٢	%٢٣,١	معدل نمو إجمالي الأقساط المكتتبة

المصدر: الشركة

الجدول رقم (٥): ملخص قائمة الدخل

فترة الستة أشهر المنتهية في ٣٠ يونيو	السنة المالية المنتهية في ٣١ ديسمبر				
	٢٠٢١م (غير مدققة)	٢٠٢٠م (غير مدققة)	٢٠٢٠م (مدققة)		٢٠١٩م (مدققة)
٥٣٥,١٨٠	٤٨٢,٤٦٢	٧٨٥,٨٨١	٧٣٥,٠٤٤	٧١٢,٣٢٤	إجمالي أقساط التأمين المكتتبة
٣١٢,٥٨٢	٢٧٥,٥١٣	٤٦٢,٩٨٠	٤١٥,٧٠٦	٤٢٠,٦٦٩	صافي أقساط التأمين المكتتبة
٢٣٧,٦٠٣	٢٠٤,٧٠٢	٤١٧,٦٦٢	٤١٠,٠٧٨	٣٧٣,٠٦٣	صافي أقساط التأمين المكتسبة
٢٦٢,١٢٨	٢٣٥,٧٧٠	٤٧٣,٣٦٨	٤٨٦,٤٣٦	٤٤٦,٢٩٣	مجموع الإيرادات
٢٢٢,٨٣١	١٥٥,٨٦٨	٣٣٧,١٠٤	٣٧٢,٩٩٥	٣٣٦,٤٠٠	مجموع تكلفة ومصاريف الاكتتاب
٣٩,٢٩٧	٧٩,٩٠٢	١٣٦,٢٦٤	١١٣,٤٤١	١٠٩,٩٩٣	صافي إيرادات الاكتتاب
(٦٤,٨٩٩)	(٧٢,٧٤٧)	(١١٨,٥٧٢)	(٨٧,١٤٦)	(٨٧,٢٠٧)	صافي مجموع مصاريف تشغيلية أخرى
(٢٥,٦٠٢)	٧,١٥٥	١٧,٦٩٢	٣٦,٢٩٥	٢٢,٧٨٦	صافي الدخل / (الخسارة) قبل التوزيع
-	(١,١٥٣)	(٢,٤٦٨)	(٢,٥١٢)	(٢,٣٥٣)	صافي الدخل / (الخسارة) العائد إلى حملة الوثائق
(٢٥,٦٠٢)	٦,٠٠٢	١٥,٢٢٤	٢٣,٧٨٣	٢٠,٤٣٣	صافي الدخل / (الخسارة) العائد إلى المساهمين قبل الزكاة وضريبة الدخل
(٢٧,٥٧٢)	١,٤٠١	٧,٨٣٨	١٨,٤٣٨	١٣,٥٦٠	صافي الدخل / (الخسارة) العائد إلى المساهمين

المصدر: القوائم المالية والشركة

الجدول رقم (٦): ملخص قائمة المركز المالي

فترة الستة أشهر المنتهية في ٣٠ يونيو	السنة المالية المنتهية في ٣١ ديسمبر			(بالآلاف الريالات)
	٢٠٢٠م (مدققة)	٢٠١٩م (مدققة)	٢٠١٨م (مدققة)	
١,٧٩١,٥٠٥	١,٥٩٤,٧٢٨	١,٥٦٥,٦٩١	١,٠٧٦,٠٠٢	إجمالي الموجودات
١,٥٥٣,٥١٣	١,٣٢٨,٨٩٦	١,٣٠٧,٤٢١	٨٣٦,٤٢٧	إجمالي المطلوبات
٢٣٧,٩٩٢	٢٦٥,٨٣٢	٢٥٨,٢٧٠	٢٣٩,٥٧٥	إجمالي حقوق المساهمين
١,٧٩١,٥٠٥	١,٥٩٤,٧٢٨	١,٥٦٥,٦٩١	١,٠٧٦,٠٠٢	إجمالي المطلوبات وحقوق المساهمين

المصدر: القوائم المالية والشركة

الجدول رقم (٧): ملخص قائمة التدفقات النقدية

فترة الستة أشهر المنتهية في ٣٠ يونيو	السنة المالية المنتهية في ٣١ ديسمبر			(بالآلاف الريالات)	
	٢٠٢٠م (غير مدققة)	٢٠٢٠م (غير مدققة)	٢٠٢٠م (مدققة)		٢٠١٩م (مدققة)
(٢٥,٦٠٢)	٦,٠٠٢	١٥,٢٢٤	٢٣,٧٨٣	٢٠,٤٣٣	صافي الدخل / (الخسارة) للسنة العائد إلى المساهمين قبل الزكاة وضريبة الدخل
٥٨,٥٥٢	٨٥,٦٣٣	٣٠,٤٩٩	٥١,٩٢٨	٧٦,٨٢٠	صافي الناتج من الأنشطة التشغيلية
(٦٩,٦٥٦)	(٦,٧٣٤)	(٣٠٤,٤٧٣)	(٢١,٢٨١)	(٢٢,٣١٩)	صافي النقد المستخدم في الأنشطة الاستثمارية
٦٩,٦٢٩	٤٣٣,٦٠٦	٨٠,٧٣٣	٣٥٤,٧٠٧	٣٢٤,٠٦٠	نقد وما يماثله في نهاية السنة / الفترة

المصدر: القوائم المالية والشركة

جدول المحتويات

١	١- التعريفات والمصطلحات
٦	٢- عوامل المخاطرة
٦	١-٢ المخاطر المتعلقة بأعمال الشركة.....
٦	١-٢-١ المخاطر المتعلقة بعدم كفاية رأس المال ومتطلبات الحد الأدنى المطلوب لرأس المال.....
٧	٢-١-٢ مخاطر عدم الحصول على التراخيص والتصاريح والشهادات اللازمة وعدم تجديدها.....
٧	٣-١-٢ مخاطر العقوبات والجزاءات وتعليق الأعمال من قبل الجهات المختصة.....
٨	٤-١-٢ مخاطر الائتمان.....
٨	٥-١-٢ المخاطر المتعلقة بعدم القدرة على تنفيذ الاستراتيجية.....
٨	٦-١-٢ مخاطر التصنيف الائتماني.....
٨	٧-١-٢ المخاطر المتعلقة بعملية إدارة المطالبات.....
٩	٨-١-٢ المخاطر المتعلقة بالمعاملات مع الأطراف ذات العلاقة.....
٩	٩-١-٢ مخاطر تركيز الأعمال في قطاع التأمين على السيارات.....
٩	١٠-١-٢ المخاطر المتعلقة بعدم كفاية المخصصات والاحتياطات.....
١٠	١١-١-٢ المخاطر المتعلقة بالالتزامات المحتملة.....
١٠	١٢-١-٢ مخاطر الوضع الراهن للزكاة وضريبة الدخل.....
١١	١٣-١-٢ المخاطر المرتبطة بوجود رأس مال أجنبي في الشركة.....
١١	١٤-١-٢ مخاطر العقود مع الغير.....
١٢	١٥-١-٢ مخاطر التقاضي.....
١٢	١٦-١-٢ المخاطر المتعلقة بإعادة التأمين.....
١٣	١٧-١-٢ المخاطر المتعلقة بتركيز إعادة التأمين.....
١٣	١٨-١-٢ المخاطر المتعلقة بالاعتماد على الموظفين غير السعوديين.....
١٣	١٩-١-٢ مخاطر حماية العلامة التجارية.....
١٣	٢٠-١-٢ المخاطر المتعلقة بالحوكمة.....
١٤	٢١-١-٢ المخاطر المتعلقة بلوائح مكافحة غسل الأموال وتمويل الارهاب.....
١٤	٢٢-١-٢ المخاطر المتعلقة بالاعتماد على الوسطاء والوكلاء.....
١٥	٢٣-١-٢ المخاطر المتعلقة بسياسة إدارة المخاطر.....
١٥	٢٤-١-٢ مخاطر سوء تقدير المخاطر.....
١٥	٢٥-١-٢ المخاطر المتعلقة بالاستثمار.....
١٥	٢٦-١-٢ المخاطر المتعلقة بالأداء المالي.....
١٥	٢٧-١-٢ مخاطر الاعتماد على الموظفين الرئيسيين واستقطاب الكفاءات.....
١٦	٢٨-١-٢ مخاطر إلغاء أو عدم تجديد وثائق التأمين.....
١٦	٢٩-١-٢ مخاطر ترجمة وثائق التأمين.....
١٦	٣٠-١-٢ مخاطر الحصول على التمويل المناسب.....
١٦	٣١-١-٢ المخاطر المتعلقة بأنظمة التشغيل وتقنية المعلومات.....
١٦	٣٢-١-٢ المخاطر المتعلقة بحدوث الكوارث وانقطاع الأعمال.....
١٧	٣٣-١-٢ المخاطر المتعلقة بعدم الالتزام بمعايير الجودة والمواصفات المطلوبة من قبل العملاء.....
١٧	٣٤-١-٢ المخاطر المتعلقة بزيادة مطلوبات الشركة.....
١٧	٣٥-١-٢ المخاطر المتعلقة باستخدامات والمطالبات التأمينية الزائفة والأنشطة الاحتيالية الأخرى.....
١٧	٣٦-١-٢ المخاطر المتعلقة بتفشي جائحة كوفيد-١٩.....



٣٧-١-٢	المخاطر المتعلقة بسمعة الشركة	١٧
٣٨-١-٢	مخاطر سوء سلوك الموظفين	١٧
٢-٢	المخاطر المتعلقة بالسوق والقطاع	١٨
١-٢-٢	مخاطر الالتزام بالأنظمة واللوائح	١٨
٢-٢-٢	المخاطر المتعلقة بالأداء الاقتصادي للمملكة	١٩
٣-٢-٢	المخاطر المتعلقة بعدم الاستقرار السياسي والاقتصادي في منطقة الشرق الأوسط	١٩
٤-٢-٢	مخاطر الالتزام بالأنظمة والقوانين الحالية و / أو صدور أنظمة وقوانين جديدة	١٩
٥-٢-٢	المخاطر المتعلقة بسحب تصريح مزاولة أنشطة التأمين	١٩
٦-٢-٢	المخاطر المتعلقة بالرسوم الحكومية المطبقة على توظيف موظفين غير سعوديين	٢٠
٧-٢-٢	المخاطر المتعلقة بتعديلات البنك المركزي السعودي للمحاسبة عن الزكاة وضريبة الدخل	٢٠
٨-٢-٢	مخاطر المنافسة	٢١
٩-٢-٢	مخاطر نقص التوعية الثقافية للتأمين ومدى أهميتها	٢١
١٠-٢-٢	مخاطر التقارير المطلوبة	٢١
١١-٢-٢	مخاطر الحصول على الموافقات اللازمة لطرح منتجات جديدة أو تجديد المنتجات الحالية	٢١
١٢-٢-٢	مخاطر عدم القدرة على الالتزام بمتطلبات السعودية ومتطلبات المؤسسة العامة للتأمينات الاجتماعية	٢٢
١٣-٢-٢	المخاطر المتعلقة بضريبة القيمة المضافة	٢٢
١٤-٢-٢	مخاطر عدم الالتزام بالأنظمة والتعليمات الرسمية	٢٢
١٥-٢-٢	مخاطر تأثير تراجع ثقة العملاء	٢٢
١٦-٢-٢	مخاطر عدم توفر كوادر محلية مؤهلة في قطاع التأمين	٢٣
١٧-٢-٢	المخاطر المتعلقة بنمو سوق التأمين	٢٣
١٨-٢-٢	مخاطر عدم التحكم في الأسعار	٢٣
١٩-٢-٢	مخاطر البيئة التنظيمية	٢٣
٢٠-٢-٢	مخاطر دورة الأعمال التأمينية	٢٣
٢١-٢-٢	المخاطر المتعلقة بأسعار صرف العملات	٢٣
٣-٢	المخاطر المتعلقة بالأسهم الجديدة	٢٤
١-٣-٢	المخاطر المتعلقة بالتذبذبات المحتملة في سعر السهم	٢٤
٢-٣-٢	المخاطر المتعلقة بالتذبذبات المحتملة في سعر حقوق الأولوية	٢٤
٣-٣-٢	المخاطر المتعلقة بعدم ربحية أو بيع حقوق الأولوية	٢٤
٤-٣-٢	مخاطر التداول في حقوق الأولوية	٢٤
٥-٣-٢	المخاطر المتعلقة بنقص الطلب على حقوق الأولوية وأسهم الشركة	٢٤
٦-٣-٢	المخاطر المتعلقة بانخفاض نسبة الملكية	٢٤
٧-٣-٢	المخاطر المتعلقة بعدم ممارسة الحقوق في الوقت المناسب	٢٥
٨-٣-٢	المخاطر المتعلقة باحتمال إصدار أسهم جديدة	٢٥
٩-٣-٢	المخاطر المتعلقة بأرباح الأسهم	٢٥
١٠-٣-٢	مخاطر المتعلقة بالبيانات المستقبلية	٢٥
١١-٣-٢	المخاطر المتعلقة بتعليق تداول أو إلغاء أسهم الشركة نتيجة عدم نشر قوائمها المالية خلال المدة النظامية	٢٥

١-٣	نبذة عن الشركة	٢٦
٢-٣	التغيرات الرئيسية في رأس مال الشركة	٢٦
٣-٣	المساهمون الكبار	٢٧
١-٣-٣	نبذة عن المساهمون الكبار	٢٧

٢٩	رؤية الشركة	٤-٣
٢٩	رسالة الشركة	٥-٣
٢٩	استراتيجية الشركة	٦-٣
٣٠	قيم الشركة	٧-٣
٣٠	فلسفة الشركة	٨-٣
٣٠	نواحي القوة والمزايا التنافسية للشركة	٩-٣
٣٠	نشاط الشركة ومنتجاتها	١٠-٣
٣٠	١-١-٣ منتجات الشركة	
٣٣	٢-١-٣ المنتجات المستقبلية	
٣٣	الشركات التي تمتلك فيها الشركة حصص أو أسهم	١١-٣
٣٤	قنوات التوزيع	١٢-٣
٣٤	إعادة التأمين	١٣-٣
٣٥	انقطاع الأعمال	١٤-٣
٣٥	الموظفون والسعودة	١٥-٣

٤- الهيكل التنظيمي للشركة

٣٦	الهيكل التنظيمي للشركة	١-٤
٣٦	مجلس الإدارة	٢-٤
٣٨	لجان الشركة	٣-٤
٤٠	الإدارة التنفيذية	٤-٤
٤١	تعويضات ومكافآت مجلس الإدارة وكبار التنفيذيين	٥-٤

٥- الموظفون

٤٢	برامج الأسهم للموظفين القائمة قبل تقديم طلب تسجيل وقبول إدراج أسهم حقوق أولوية	١-٥
٤٢	ترتيبات تشرك الموظفين في رأس المال	٢-٥

٦- المعلومات المالية ومناقشة وتحليل الإدارة

٤٣	مقدمة	١-٦
٤٣	إقرار أعضاء مجلس الإدارة بشأن المعلومات المالية	٢-٦
٤٤	مؤشرات الأداء الرئيسية	٣-٦
٤٤	أسس الإعداد	٤-٦
٤٦	السياسات المحاسبية الهامة	٥-٦
٥١	ملخص لأهم السياسات المحاسبية	٦-٦
٥٩	قائمة الدخل	٧-٦
٨٠	قائمة المركز المالي	٨-٦
١٠٠	قائمة التدفقات النقدية	٩-٦
١٠٢	قائمة الملاءة المالية	١٠-٦

٧- استخدام متحصلات الطرح

١٠٣	صافي متحصلات الطرح	١-٧
١٠٣	استخدام صافي متحصلات الطرح	٢-٧
١٠٤	أثر زيادة رأس المال على غطاء هامش الملاءة	٣-٧

٨- إفادات الخبراء

١٠٦		
-----	--	--

١٠٧

٩- الإقرارات

١٠٨

١٠- المعلومات القانونية

١٠٨	اسم الشركة	١-١
١٠٨	تأسيس الشركة ومراحل تطور رأس المال	٢-١
١٠٩	أغراض الشركة	٣-١
١٠٩	مدة الشركة	٤-١
١٠٩	مجلس الإدارة	٥-١
١٠٩	تشكيل المجلس	١-٥-١
١١٠	رئيس مجلس الإدارة ونائب الرئيس	٢-٥-١
١١١	مكافآت المجلس	٣-٥-١
١١١	لجان المجلس	٤-٥-١
١١٤	الإدارة التنفيذية	٥-٥-١
١١٤	حوكمة الشركات	٦-٥-١
١١٥	الموافقات والتراخيص والشهادات الحكومية	٦-١
١١٦	ملخص الموافقات المتعلقة بمنتجات التأمين التي تقدمها الشركة وفقا للأنظمة المعمول بها	٧-١
١١٩	الالتزامات المستمرة التي تفرضها الجهات الحكومية على الشركة بصفتها «صاحب الترخيص»	٨-١
١٢٢	فروع الشركة ونقاط البيع	٩-١
١٢٢	ملخص العقود الجوهرية	١٠-١
١٢٢	العقود والتعاملات مع الأطراف ذات العلاقة	١-١٠-١
١٢٣	اتفاقيات الخدمة	٢-١٠-١
١٢٤	اتفاقيات وساطة التأمين	٣-١٠-١
١٢٥	اتفاقيات إعادة التأمين	٤-١٠-١
١٢٦	وثائق التأمين التي تحتفظ بها الشركة	٥-١٠-١
١٢٧	عقود اليجار	٦-١٠-١
١٢٧	العلامات التجارية وحقوق الملكية	٧-١٠-١
١٢٨	المنازعات والدعاوى القضائية	١١-١
١٢٩	المعلومات الجوهرية التي تغيرت منذ موافقة الهيئة على آخر نشرة إصدار أسهم	١٢-١
١٣٠	إقرارات أعضاء مجلس الإدارة فيما يتعلق بالمعلومات القانونية	١٣-١

١٣١

١١- متعهد التغطية

١٣١	متعهد التغطية وعنوانه	١-١١
١٣١	الشروط الأساسية لاتفاقية التعهد بتغطية الاكتتاب	٢-١١

١٣٢

١٢- الإعفاءات

١٣٣

١٣- المعلومات المتعلقة بالأسهم وأحكام الطرح وشروطه

١٣٣	الاكتتاب في الأسهم الجديدة	١-١٣
١٣٤	الأشخاص المستحقون الغير مشاركون في الاكتتاب في الأسهم الجديدة	٢-١٣
١٣٤	كيفية التقديم بطلب الاكتتاب في أسهم الحقوق الأولية	٣-١٣
١٣٥	التخصيص ورد الفائض	٤-١٣
١٣٥	استئله وأجوبة عن الآلية الجديدة لحقوق الأولوية	٥-١٣
١٣٨	تداول الأسهم الجديدة	٦-١٣

٧-١٣ بنود متفرقة ١٣٨

٨-١٣ القرارات والموافقات التي ستطرح الأسهم الجديدة بموجبها ١٣٨

٩-١٣ إفادة عن أي ترتيبات قائمة لمنع التصرف في أسهم معينة ١٣٨

١٤ - التغيير في سعر السهم والتأثير على حملة الأسهم ١٣٩

١٥ - الطرح المتبقي ١٤٠

١٦ - التعهدات الخاصة بالاككتاب ١٤١

١-١٦ نبذة عن طلب الاككتاب وتعهدات الاككتاب ١٤١

٢-١٦ عملية التخصيص ١٤١

٣-١٦ مجموعة تداول السعودية ١٤١

٤-١٦ إدراج الأسهم الجديدة ١٤٢

١٧ - المستندات المتاحة للمعاينة ١٤٣



قائمة الجداول

د	الجدول رقم (١): أعضاء مجلس إدارة الشركة
م	الجدول رقم (٢): الجدول الزمني المتوقع للطرح
ن	الجدول رقم (٣): تواريخ الإعلانات المهمة
ث	الجدول رقم (٤): مؤشرات الأداء الرئيسية
ث	الجدول رقم (٥): ملخص قائمة الدخل
خ	الجدول رقم (٦): ملخص قائمة المركز المالي
خ	الجدول رقم (٧): ملخص قائمة التدفقات النقدية
١	الجدول رقم (٨): التعريفات والمصطلحات
١٠	الجدول رقم (٩): المخصصات المالية
٢٧	الجدول رقم (١٠): المساهمون الكبار
٢٧	الجدول رقم (١١): المساهمون في شركة سنك للتأمين ش.م.ب. مقفلة
٢٨	الجدول رقم (١٢): المساهمون الكبار في شركة نيو ريانشورانس المحدودة
٢٨	الجدول رقم (١٣): المساهمون في شركة الثروات الخاصة للاستثمار القابضة
٢٩	الجدول رقم (١٤): المساهمون في شركة ابراهيم الجفالي واخوانه
٣١	الجدول رقم (١٥): منتجات الشركة
٣٢	الجدول رقم (١٦): ملكية الشركة في شركات أخرى
٣٤	الجدول رقم (١٧): شركات إعادة التأمين الأساسية التي تتعامل معها الشركة
٣٧	الجدول رقم (١٨): أعضاء مجلس الإدارة
٣٨	الجدول رقم (١٩): أعضاء اللجنة التنفيذية
٣٨	الجدول رقم (٢٠): أعضاء لجنة الاستثمار
٣٩	الجدول رقم (٢١): أعضاء لجنة المراجعة
٣٩	الجدول رقم (٢٢): أعضاء لجنة الترشيحات والمكافآت
٤٠	الجدول رقم (٢٣): أعضاء لجنة المخاطر
٤٠	الجدول رقم (٢٤): الإدارة التنفيذية
٤١	الجدول رقم (٢٥): تعويضات ومكافآت أعضاء مجلس الإدارة وكبار التنفيذيين
٤٤	الجدول رقم (٢٦): مؤشرات الأداء الرئيسية
٥٩	الجدول رقم (٢٧): قائمة الدخل
٦٣	الجدول رقم (٢٨): إجمالي أقساط التأمين المكتتبة
٦٦	الجدول رقم (٢٩): أقساط إعادة التأمين المسندة
٦٩	الجدول رقم (٣٠): أقساط إعادة التأمين المسندة
٧٠	الجدول رقم (٣١): صافي أقساط التأمين المكتسبة
٧١	الجدول رقم (٣٢): عمولات إعادة التأمين
٧٢	الجدول رقم (٣٣): صافي إجمالي المطالبات المدفوعة ومصاريف تعديل الخسارة
٧٣	الجدول رقم (٣٤): حصة معيدي التأمين من المطالبات المدفوعة
٧٤	الجدول رقم (٣٥): صافي المطالبات المدفوعة



٧٥	الجدول رقم (٣٦): صافي المطالبات المتكبدة
٧٦	الجدول رقم (٣٧): تكاليف اقتناء وثائق تأمين
٧٧	الجدول رقم (٣٨): مصاريف عمومية وإدارية
٧٩	الجدول رقم (٣٩): إيرادات أخرى
٨٠	الجدول رقم (٤٠): ملخص قائمة المركز المالي
٨١	الجدول رقم (٤١): إجمالي الموجودات
٨٢	الجدول رقم (٤٢): نقد وما يماثله
٨٣	الجدول رقم (٤٣): صافي أقساط تأمين مستحقة القبض
٨٣	الجدول رقم (٤٤): أعمار أرصدة صافي أقساط تأمين مستحقة القبض
٨٤	الجدول رقم (٤٥): صافي مطلوب من معيدي التأمين
٨٤	الجدول رقم (٤٦): حصة معيدي التأمين من أقساط غير مكتسبة
٨٥	الجدول رقم (٤٧): حصة معيدي التأمين من مطالبات قائمة
٨٦	الجدول رقم (٤٨): حصة معيدي التأمين من مطالبات متكبدة غير مبلغ عنها
٨٦	الجدول رقم (٤٩): حركة تكاليف اقتناء وثائق تأمين مؤجلة
٨٧	الجدول رقم (٥٠): تكاليف اقتناء وثائق تأمين مؤجلة
٨٨	الجدول رقم (٥١): أنواع الاستثمارات
٨٩	الجدول رقم (٥٢): مصاريف مدفوعة مقدماً وموجودات أخرى
٨٩	الجدول رقم (٥٣): ممتلكات ومعدات
٩٠	الجدول رقم (٥٤): موجودات غير ملموسة
٩١	الجدول رقم (٥٥): إجمالي المطلوبات
٩٢	الجدول رقم (٥٦): مصاريف مستحقة ومطلوبات أخرى
٩٣	الجدول رقم (٥٧): مصاريف مستحقة لمعيدي التأمين والوكلاء والوسطاء ومدراء أطراف ثالثة
٩٤	الجدول رقم (٥٨): أقساط تأمين غير مكتسبة
٩٥	الجدول رقم (٥٩): عمولة إعادة تأمين غير مكتسبة
٩٦	الجدول رقم (٦٠): مطالبات قائمة
٩٦	الجدول رقم (٦١): مطالبات متكبدة وغير مبلغ عنها
٩٨	الجدول رقم (٦٢): المعاملات مع الأطراف ذات العلاقة
٩٩	الجدول رقم (٦٣): إجمالي حقوق المساهمين
١٠٠	الجدول رقم (٦٤): قائمة التدفقات النقدية
١٠٢	الجدول رقم (٦٥): قائمة الملاءة المالية
١٠٣	الجدول رقم (٦٦): الاستخدام المقترح لمحصلات الطرح
١٠٥	الجدول رقم (٦٧): تفاصيل هامش وغطاء الملاءة المالية للشركة كما في ٢٠١٩/١٢/٣١ وكما في ٢٠٢٠/١٢/٣١
١٠٥	الجدول رقم (٦٨): الإسهام المتوقع لصافي متحصلات الطرح في الحفاظ على متطلبات الملاءة المالية
١٠٩	الجدول رقم (٦٩): أعضاء مجلس الإدارة
١١٠	الجدول رقم (٧٠): مناصب مجلس إدارة الشركة
١١١	الجدول رقم (٧١): أعضاء اللجنة التنفيذية



١١٢.....	الجدول رقم (٧٢): أعضاء لجنة الاستثمار
١١٢.....	الجدول رقم (٧٣): أعضاء لجنة المراجعة
١١٣.....	الجدول رقم (٧٤): أعضاء لجنة الترشيحات والمكافآت
١١٣.....	الجدول رقم (٧٥): أعضاء لجنة المخاطر
١١٤.....	الجدول رقم (٧٦): الإدارة التنفيذية.....
١١٥.....	الجدول رقم (٧٧): التراخيص والموافقات التي حصلت عليها الشركة.....
١١٦.....	الجدول رقم (٧٨): التراخيص والموافقات التي حصلت عليها فروع الشركة
١١٦.....	الجدول رقم (٧٩): منتجات الشركة.....
١٢٢.....	الجدول رقم (٨٠): الفروع ونقاط البيع وسجلاتها التجارية، وتراخيص البلدية التي تم الحصول عليها
١٢٢.....	الجدول رقم (٨١): بيان التعاملات ما بين الشركة وأي من أعضاء مجلس الإدارة للفترة المنتهية بتاريخ ١٢/٣١/٢٠٢٠م*
١٢٣.....	الجدول رقم (٨٢): وثائق تأمين أعضاء مجلس الإدارة والمساهمين*
١٢٦.....	الجدول رقم (٨٣): عقود إعادة التأمين السارية أو المجددة
١٢٦.....	الجدول رقم (٨٤): ملخص اتفاقيات تأمين أعمال وعمليات الوطنية
١٢٧.....	الجدول رقم (٨٥): ملخص عقود الايجار
١٢٨.....	الجدول رقم (٨٦): العلامة التجارية
١٢٨.....	الجدول رقم (٨٧): الدعاوى والمطالبات القضائية
١٢٩.....	الجدول رقم (٨٨): مقارنة بين استخدام متحصلات الطرح السابق والاستخدام الفعلي لهذه المتحصلات.....
١٣١.....	الجدول رقم (٨٩): متعدد تغطية الاكتتاب

قائمة الأشكال

٣٦.....	الشكل رقم (١): الهيكل التنظيمي للشركة.....
١٣٤.....	الشكل رقم (٢): رسم توضيحي لآلية حقوق الأولوية



1- التعريفات والمصطلحات

يبين الجدول التالي قائمة بالتعريفات والمصطلحات للعبارة في نشرة الإصدار:

الجدول رقم (٨): التعريفات والمصطلحات

المصطلح	التعريف
الشركة أو الوطنية أو المصدر	الشركة الوطنية للتأمين، شركة مساهمة عامة سعودية.
المجلس أو مجلس الإدارة أو أعضاء مجلس الإدارة	مجلس إدارة الشركة، والذين تظهر أسماؤهم في الصفحة (د) من هذه النشرة.
الإدارة	فريق إدارة الشركة.
الاكتتاب أو الطرح	طرح عشرين مليون (٢٠,٠٠٠,٠٠٠) سهم عادي من رأس مال الشركة بسعر طرح يبلغ عشرة (١٠) ريالاً سعودية للسهم الواحد عن طريق إصدار أسهم حقوق أولوية تمثل زيادة في رأس مال الشركة قدرها مائتي مليون (٢٠٠,٠٠٠,٠٠٠) ريال سعودي، تبلغ نسبتها ١٠٠٪ من رأس مال الشركة.
سعر الطرح	عشرة (١٠) ريالاً سعودية للسهم الواحد.
الأسهم الحالية	عشرين مليون (٢٠,٠٠٠,٠٠٠) سهم عادي بقيمة اسمية قدرها عشرة (١٠) ريالاً سعودية للسهم، جميعها مدفوعة بالكامل.
أسهم حقوق الأولوية أو الأسهم الجديدة أو أسهم الاكتتاب أو أسهم الطرح	عشرين مليون (٢٠,٠٠٠,٠٠٠) سهم عادي جديد مصدر من قبل الشركة.
المملكة	المملكة العربية السعودية.
ريال	الريال السعودي، العملة المحلية للمملكة العربية السعودية.
دول مجلس التعاون الخليجي	هي المملكة العربية السعودية وسلطنة عمان والإمارات العربية المتحدة ودولة الكويت ودولة قطر ومملكة البحرين.
سهم	سهم من أسهم الشركة مدفوع بالكامل بقيمة اسمية عشرة (١٠) ريالاً سعودية.
تاريخ الأحقية	نهاية تداول يوم انعقاد الجمعية العامة غير العادية المتضمنة الموافقة على زيادة رأس المال.
الجمعية العامة	الجمعية العامة التي تتعقد بحضور المساهمين في الشركة بموجب أحكام نظام الشركات والنظام الأساسي للشركة، وهي قد تكون عادية أو غير عادية.
الجمعية العامة العادية	الجمعية العامة العادية للمساهمين في الشركة.
الجمعية العامة غير العادية	الجمعية العامة غير العادية للمساهمين في الشركة.
الجمعية العامة غير العادية الخاصة بزيادة رأس المال	الجمعية العامة غير العادية للشركة التي يتم انعقادها للموافقة على زيادة رأس مال الشركة من مائتي مليون (٢٠٠,٠٠٠,٠٠٠) ريال سعودي إلى اربعمائة مليون (٤٠٠,٠٠٠,٠٠٠) ريال سعودي من خلال إصدار أسهم حقوق أولوية.
الجمعية العامة غير العادية المتضمنة الموافقة على زيادة رأس المال	الجمعية العامة غير العادية للشركة التي وافقت على زيادة رأس مال الشركة من مائتي مليون (٢٠٠,٠٠٠,٠٠٠) ريال سعودي إلى اربعمائة مليون (٤٠٠,٠٠٠,٠٠٠) ريال سعودي من خلال إصدار أسهم حقوق أولوية.
المساهمون	حملة الأسهم في أي وقت.
المساهمون الكبار	هم المساهمون الذين يملكون بشكل مباشر ٥٪ أو أكثر من أسهم رأس مال الشركة، وهم كما في ٢٠٢٢/٠٢/١٥: <ul style="list-style-type: none"> شركة سنك للتأمين ش.م.ب. مقفلة: بنسبة ملكية مباشرة تبلغ ٢٧,٥٪ شركة الثروات الخاصة للاستثمار القابضة: بنسبة ملكية مباشرة تبلغ ٢٠,٠٪ شركة نيو ريانشور انس المحدودة: بنسبة ملكية مباشرة تبلغ ١٠,٠٪ شركة ابراهيم الجفالي واخوانه: بنسبة ملكية مباشرة تبلغ ٥,٠٪
المساهمون المقيدون	المساهمون المالكون للأسهم بنهاية تداول يوم انعقاد الجمعية العامة غير العادية المتضمنة الموافقة على زيادة رأس المال والمقيدون في سجل مساهمي الشركة لدى مركز الإيداع في نهاية ثاني يوم تداول يلي يوم انعقاد الجمعية العامة غير العادية المتضمنة الموافقة على زيادة رأس المال.
المساهمون الجدد	عامة المستثمرين من الأفراد والمؤسسات - غير المساهمين المقيدين - ممن قاموا بشراء حقوق الأولوية خلال فترة التداول.

المصطلح	التعريف
المساهمون المؤسسون	<p>أن المساهمين المؤسسين هم:</p> <ul style="list-style-type: none"> • شركة سنك للتأمين ش.م.ب.مقفلة (سابقاً شركة التأمين الوطنية السعودية ش.م.ب.م.) • البنك الأول (الذي تم الاستحواذ عليه من قبل البنك السعودي البريطاني) • شركة نيو ريانشور انس المحدودة • شركة ابراهيم الجفالي واخوانه • حاتم علي الجفالي • وليد أحمد الجفالي • خالد سليمان العليان • محمد صلاح الدين عبدالجواد • فيصل محمد شراره
فترة التداول	تبدأ يوم الاثنين [١٣هـ (الموافق ١٤م)]، وتستمر حتى نهاية يوم الاثنين [١٢هـ (الموافق ١٣م)]، ويجوز خلال هذه الفترة لجميع حملة الحقوق الأولية – سواء كانوا مستثمرين مقيدين أو مستثمرين جدد – القيام بتداول حقوق الأولية.
فترة الاكتتاب	تبدأ يوم الاثنين [١٢هـ (الموافق ١٣م)]، وتستمر حتى نهاية يوم الخميس [١٥هـ (الموافق ١٦م)]، ويجوز خلال هذه الفترة لجميع حملة الحقوق الأولية – سواء كانوا مستثمرين مقيدين أو مستثمرين جدد – ممارسة حقهم بالاكتتاب في الأسهم الجديدة.
فترة الطرح المتبقي	تبدأ من الساعة ١٠:٠٠ صباحاً يوم الثلاثاء [١٤هـ (الموافق ١٥م)]، وتستمر إلى الساعة ٥:٠٠ مساءً يوم الأربعاء [١٥هـ (الموافق ١٦م)].
الإدراج	إدراج الأوراق المالية في السوق الرئيسية أو – حيث يسمح سياق النص بذلك – تقديم طلب إدراج إلى السوق.
الأشخاص المستحقون	جميع حملة حقوق الأولية سواءً أكانوا من المساهمين المقيدين أو المستثمرين الجدد ممن قاموا بشراء حقوق الأولية خلال فترة التداول.
المؤسسات الاستثمارية	تشمل مجموعة من المؤسسات وهي كالتالي: <ol style="list-style-type: none"> 1- الجهات الحكومية والشركات المملوكة من الحكومة، مباشرة أو عن طريق مدير محفظة خاصة، أو هيئة دولية تعترف بها، الهيئة، أو السوق، أو أي سوق مالية أخرى تعترف بها الهيئة، أو مركز الإيداع. 2- صناديق الاستثمار العامة المؤسسة في المملكة المطروحة طرحاً عاماً إضافة إلى الصناديق الخاصة والتي تستثمر في الأوراق المالية المدرجة في شركة تداول السعودية إذا كانت شروط وأحكام الصندوق تتيح له ذلك، مع الالتزام بالأحكام والقيود المنصوص عليها في لائحة صناديق الاستثمار. 3- الأشخاص المرخص لهم في التعامل في الأوراق المالية بصفة أصيل، مع التزام متطلبات الكفاية المالية. 4- عملاء شخص مرخص له ممارسة أعمال الإدارة شريطة أن يكون ذلك الشخص المرخص له قد تم تعيينه بشروط تمكنه من اتخاذ القرارات الخاصة بقبول المشاركة في الطرح والاستثمار في شركة تداول السعودية نيابة عن العميل دون الحاجة إلى الحصول على موافقة مسبقة. 5- أي أشخاص اعتباريين آخرين يجوز لهم فتح حساب استثماري في المملكة وحساب لدى مركز الإيداع، أخذاً بالاعتبار ضوابط استثمار الشركات المدرجة في الأوراق المالية، على أن لا تؤدي مشاركة الشركة إلى أي تعارض في المصالح. 6- المستثمرين الخليجيين من ذوي الشخصية الاعتبارية والتي تشمل الشركات والصناديق المؤسسة في دول مجلس التعاون لدول الخليج العربي. 7- المستثمرين الأجانب المؤهلين. 8- مستفيد نهائي من ذوي الصفة الاعتبارية في اتفاقية مبادلة مبرمة مع شخص مرخص له وفق شروط وضوابط اتفاقية المبادلة.
الأسهم المتبقية	الأسهم المتبقية التي لم يتم الاكتتاب بها خلال فترة الاكتتاب.
الطرح المتبقي	طرح الأسهم المتبقية على عدد من المستثمرين ذوي الطابع المؤسسي من خلال طرحها في فترة الطرح المتبقي.
تداول حقوق الأولية	بإمكان الأشخاص المستحقين تداول حقوق الأولية بعدد حق واحد (١) لكل سهم واحد (١) يملكه من أسهم الشركة سواءً بيعها أو شراؤها في شركة تداول السعودية.
المكتتب	كل مساهم مستحق يكتتب أو يقدم طلباً للاكتتاب في أسهم حقوق الأولية وفقاً لشروط وأحكام إصدار أسهم الشركة.
متحصلات الطرح	القيمة الإجمالية للأسهم المكتتب بها.
صافي متحصلات الطرح	صافي متحصلات الطرح بعد خصم تكاليف الطرح.

المصطلح	التعريف
نشرة الإصدار أو النشرة	نشرة الإصدار هذه المعدة من قبل الشركة والمتعلقة بالطرح.
الحكومة	حكومة المملكة العربية السعودية.
هيئة السوق المالية أو الهيئة	هيئة السوق المالية بالمملكة العربية السعودية.
تداول أو السوق	شركة تداول السعودية، النظام الآلي لتداول الأسهم السعودية.
البنك المركزي السعودي / البنك المركزي	البنك المركزي السعودي (مؤسسة النقد سابقاً) وهي الجهة المسؤولة عن الرقابة على القطاعات المالية المصرح لها بالعمل في المملكة العربية السعودية مثل المصارف وشركات التأمين وشركات التمويل ومؤسسات الصرافة وشركات المعلومات الائتمانية.
ترخيص البنك المركزي السعودي	الترخيص الممنوح للشركة من قبل البنك المركزي السعودي.
شركة مركز إيداع الأوراق المالية / مركز الإيداع	شركة مساهمة مقفلة مملوكة بالكامل لمجموعة تداول السعودية، تأسست عام ٢٠١٦م بموجب نظام الشركات السعودي.
وزارة التجارة	وزارة التجارة والاستثمار في المملكة العربية السعودية.
وزارة الاستثمار	وزارة الاستثمار في المملكة العربية السعودية (سابقاً الهيئة العامة للاستثمار).
وزارة الشؤون البلدية	وزارة الشؤون البلدية والقروية بالمملكة العربية السعودية.
هيئة الزكاة والضريبة والجمارك	هيئة الزكاة والضريبة والجمارك في المملكة العربية السعودية (سابقاً الهيئة العامة للزكاة والدخل).
النظام الأساسي	النظام الأساسي للشركة.
نظام الشركات	نظام الشركات في المملكة العربية السعودية الصادر بالمرسوم الملكي رقم م/٣ وتاريخ ١٤٣٧/٠١/٢٨هـ (الموافق ٢٠١٥/١١/١٠م) والذي دخل حيز التنفيذ في تاريخ ١٤٣٧/٠٧/٢٥هـ (الموافق ٢٠١٦/٠٥/٠٢م)، والمعدل بالمرسوم الملكي رقم (م/٧٩) بتاريخ ١٤٣٩/٠٧/٢٥هـ (الموافق ٢٠١٨/٠٤/١١م).
نظام السوق المالية	نظام السوق المالية الصادر بالمرسوم الملكي رقم م/٣٠ بتاريخ ١٤٢٤/٠٦/٠٢هـ الموافق (٢٠٠٣/٠٨/٠١م)، والمعدلة بقرار مجلس هيئة السوق المالية رقم ١٠٤-١٠٤-٢٠١٩ بتاريخ ٢٠١٩/٠٢/٠١هـ الموافق (٢٠١٩/٠٩/٣٠م).
نظام الاستثمار الأجنبي	هو نظام الاستثمار الأجنبي الصادر بموجب المرسوم الملكي رقم (م/١) بتاريخ ١٤٢١/٠١/١٥هـ (الموافق ٢٠٠٠/٠٤/٢٠م) وقرار مجلس الوزراء رقم (م/١) وتاريخ ١٤٢١/٠١/٠٥هـ (الموافق ٢٠٠٠/٠٤/١٠م).
اللائحة التنفيذية لنظام الاستثمار الأجنبي	هي اللائحة التنفيذية لنظام الاستثمار الأجنبي الصادرة من مجلس الإدارة رقم (٢٠/١) وتاريخ ١٤٣٣/٠٤/١٣هـ (الموافق ٢٠١٢/٠٣/٠٦م).
اللائحة التنفيذية	اللائحة التنفيذية لنظام مراقبة شركات التأمين التعاوني الصادرة بموجب القرار الوزاري رقم (٥٦١/١) وتاريخ ١٤٢٥/٠٢/٠١هـ الموافق (٢٠٠٤/٠٤/٢١م).
نظام التأمين أو نظام مراقبة شركات التأمين التعاوني	نظام مراقبة شركات التأمين التعاوني الصادر بالمرسوم الملكي رقم م/٢٣ وتاريخ ١٤٢٤/٠٦/٠٢هـ (الموافق ٢٠٠٣/٠٧/٣١م).
لائحة حوكمة الشركات	لائحة حوكمة الشركات الصادرة عن هيئة السوق المالية بموجب القرار رقم ٨-١٦-٢٠١٧ وتاريخ ١٤٣٨/٠٥/١٦هـ (الموافق ٢٠١٧/٠٢/١٣م) بناءً على نظام الشركات الصادر بالمرسوم الملكي رقم م/٣ وتاريخ ١٤٣٧/٠١/٢٨هـ (الموافق ٢٠١٥/١١/١٠م)، والمعدلة بقرار مجلس هيئة السوق المالية رقم ٧-٢٠٢١-٢٠٢١ وتاريخ ١٤٤٢/٠٦/٠١هـ (الموافق ٢٠٢١/٠١/١٤م).
قواعد طرح الأوراق المالية والالتزامات المستمرة	قواعد طرح الأوراق المالية والالتزامات المستمرة الصادرة عن مجلس هيئة السوق المالية بموجب القرار رقم ٢-١٢٣-٢٠١٧ وتاريخ ٢٠١٧/٠٤/٠٩هـ (الموافق ٢٠١٧/١٢/٢٧م)، بناءً على نظام الشركات الصادر بالمرسوم الملكي رقم م/٣٠ وتاريخ ١٤٢٤/٠٦/٠٢هـ، والمعدلة بقرار مجلس هيئة السوق المالية رقم ١-٧-٢٠٢١ وتاريخ ١٤٤٢/٠٦/٠١هـ (الموافق ٢٠٢١/٠١/١٤م).
قواعد الإدراج	قواعد الإدراج الصادرة عن مجموعة تداول السعودية والموافق عليها بقرار مجلس هيئة السوق المالية رقم ٢-١٢٣-٢٠١٧ بتاريخ ٢٠١٧/٠٤/٠٩هـ (الموافق ٢٠١٧/١٢/٢٧م)، والمعدلة بموجب قراره رقم ١-٢٢-٢٠٢١ بتاريخ ١٤٤٢/٠٧/١٢هـ (الموافق ٢٠٢١/٠٢/٢٤م).
القوائم المالية	القوائم المالية للسنوات المالية المنتهية في ٣١ ديسمبر ٢٠١٨م و٢٠١٩م و٢٠٢٠م والإيضاحات المرفقة بها، والقوائم المالية الأولية الموجزة غير المدققة المنتهية في ٣٠ يونيو ٢٠٢١م والإيضاحات المرفقة بها، والتي تم إعدادها وفقاً للمعايير الدولية للتقرير المالي (IFRS) المعتمدة في المملكة العربية السعودية والمعايير والإصدارات الأخرى الصادرة عن الهيئة السعودية للمحاسبين القانونيين.

المصطلح	التعريف
ضريبة القيمة المضافة (VAT)	قرر مجلس الوزراء بتاريخ ٢٠٢٠/٠٥/١٤هـ (الموافق ٢٠١٧/٠١/٣٠م) الموافقة على الاتفاقية الموحدة لضريبة القيمة المضافة لدول مجلس التعاون لدول الخليج العربية والتي بدأ العمل بها ابتداء من ١ يناير ٢٠١٨م، كضريبة جديدة تضاف لمنظومة الضرائب والرسوم الأخرى الواجب العمل بها من قبل قطاعات محددة في المملكة، وفي دول مجلس التعاون لدول الخليج العربي. مقدار هذه الضريبة (٥٪) وقد تم استثناء عدد من المنتجات منها كالأغذية الأساسية والخدمات المتعلقة بالرعاية الصحية والتعليم.
السنة المالية	قرر مجلس إدارة الهيئة العامة للزكاة والدخل رقم (٢٠٠-٢) وتاريخ ١٧/١٠/١٤٤١هـ (الموافق ٢٠٢٠/٠٦/٠٩م) تعديل نظام ضريبة القيمة المضافة لكي تصبح ١٥٪ ابتداء من تاريخ ٢٠٢٠/٠٧/٠١م، وذلك بما له من صلاحيات بناء على المادة الخامسة من تنظيم الهيئة العامة للزكاة والدخل الصادر بقرار مجلس الوزراء رقم (٤٦٥) وتاريخ ٢٠٠٧/٠٧/١٤هـ وبعد الاطلاع على الأمر الملكي رقم ٦٣٨/أ وتاريخ ١٥/١٠/١٤٤١هـ الصادر بشأن تعديل نظام ضريبة القيمة المضافة للسماح بزيادة نسبة الضريبة الأساسية إلى ١٥٪ بداية من تاريخ ١ يوليو ٢٠٢٠م.
يوم عمل	السنة المالية المنتهية في ٣١ ديسمبر من كل سنة ميلادية.
نظام العمل	أي يوم عمل فيما عدا يومي الجمعة والسبت وأي يوم يكون عطلة رسمية في المملكة العربية السعودية أو أي يوم تغلق فيه المؤسسات المصرفية أبوابها عن العمل بموجب الأنظمة السارية والإجراءات الحكومية الأخرى.
هـ	نظام العمل السعودي الصادر بالمرسوم الملكي رقم م/٥١ وتاريخ ٢٣/٠٨/١٤٢٦هـ (الموافق ٢٠٠٩/٠٩/٢٧م)، والمعدل بالمرسوم الملكي رقم م/١٣٤ وتاريخ ٢٧/١١/١٤٤٠هـ (الموافق ٢٠١٩/٠٧/٢٩م).
م	التقويم الهجري.
التأمين	التقويم الميلادي.
المؤمن	آلية تعاقدية يتم بموجبها تقييم وتحويل أعباء المخاطر عن طريق تصنيفها وتجميعها.
المؤمن له / المؤمن عليه	شركة التأمين التي تقبل عقود التأمين مباشرة من المؤمن له وتتولى التعويض عن المخاطر التي يتعرض لها المؤمن له بشكل مباشر.
إعادة التأمين	الشخص الطبيعي أو المعنوي الذي يبرم عقد التأمين.
معيد التأمين	العملية التي تقوم من خلالها شركة التأمين أو معيد التأمين بالتأمين أو إعادة التأمين على مؤمن آخر أو معيد تأمين آخر، ضد جميع أو جزء من مخاطر التأمين أو إعادة التأمين.
وسطاء التأمين	شركة إعادة التأمين التي تقبل عقود التأمين من شركة تأمين أخرى عن كافة أو بعض الأخطار التي تتحملها.
نجم	شخص اعتباري يقوم مقابل عمولة بتمثيل المؤمن عليهم القائمين أو المحتملين في اجتذاب عقود التأمين والتفاوض عليها.
نسبة الاسناد	شركة نجم لخدمات التأمين.
نسبة الاحتفاظ	يمكن الحصول عليها من خلال قسمة أقساط إعادة التأمين المسندة على إجمالي أقساط التأمين المكتتبة.
صافي معدل الخسارة	يمكن الحصول عليها من خلال قسمة صافي أقساط التأمين المكتتبة على إجمالي أقساط التأمين المكتتبة.
التصنيف الائتماني	يمكن الحصول عليه من خلال قسمة صافي المطالبات المتكبدة على صافي أقساط التأمين المكتتبة.
ستاندرد أند بورز (S&P)	رأي في مستوى الأهلية الائتمانية لجهة أو في مستوى الأهلية الائتمانية لورقة مالية، باستخدام رموز أو حروف أو أعداد أو أي شكل آخر.
أي أم بست (AM Best)	ستاندرد أند بورز (S&P) وهي شركة أمريكية متخصصة في مجال التصنيف الائتماني وتطوير مؤشرات لقياس أداء الأسواق المالية في مختلف الأسواق العالمية بالإضافة إلى تقديم خدمات تحليل ودراسات متخصصة للكثير من الشركات المدرجة في الأسواق العالمية.
وكالة موديز (Moody's)	أي أم بست (AM Best) وهي وكالة أمريكية متخصصة في مجال التصنيف الائتماني تركز على قطاع التأمين في جميع أنحاء العالم.
فيتش رايبنجز (Fitch Ratings)	وكالة موديز (Moody's) وهي وكالة أمريكية متخصصة بالأبحاث الاقتصادية والتحليلات المالية وتقييم مؤسسات خاصة وحكومية من حيث القوة المالية والائتمانية.
وثيقة التأمين أو بوليصة التأمين	فيتش رايبنجز (Fitch Ratings) وهي وكالة أمريكية متخصصة في مجال التصنيف الائتماني.
إجمالي أقساط التأمين المكتتبة	وثيقة قانونية أو عقد تصدره الشركة للمؤمن له تبين فيه شروط العقد للمؤمن له ضد الخسارة والضرر التي تغطيها الوثيقة مقابل قسط يدفعه المؤمن له.
أقساط إعادة التأمين المسندة	إجمالي أقساط عقود التأمين المكتتبة خلال فترة محددة دون اقتطاع الأقساط المسندة إلى شركات إعادة التأمين.
	الأقساط المتنازل عنها لفائدة شركات إعادة التأمين في إطار عمليات التأمين.

المصطلح	التعريف
صافي أقساط التأمين المكتتبه	الأقساط المحتفظ بها لدى شركة التأمين بعد حسم أقساط إعادة التأمين المسندة ومصاريف فائض الخسارة من إجمالي أقساط التأمين المكتتبه.
هامش الملاءة	مدى زيادة أصول الشركة القابلة للتحويل إلى نقد عند التزاماتها.
المعايير الدولية لإعداد التقارير المالية (IFRS)	مجموعة من المعايير المحاسبية وتفسيراتها الصادرة عن مجلس معايير المحاسبة الدولية.
معدل النمو السنوي المركب	أحد الطرق المستخدمة لحساب معد النمو في بند معين خلال فترة زمنية محددة.
المستشار المالي	شركة العربي الوطني للاستثمار.
مدير الاكتتاب	شركة العربي الوطني للاستثمار.
متعهد التغطية	شركة العربي الوطني للاستثمار.
المستشار القانوني	شركة محمد مجدي زارع وخالد ناصر الحمدان للمحاماة والاستشارات القانونية.
المستشارون	مستشارو الشركة فيما يخص عملية الطرح والواردة أسمائهم في الصفحتين (و) و (ز) من هذه النشرة.
اتفاقية التعهد بالتغطية	اتفاقية التعهد بالتغطية المبرمة بين الشركة ومتعهد التغطية.
عوامل المخاطرة	هي مجموعة من العوامل المحتملة التي يجب الإلمام بها والتحوط لها قبل اتخاذ قرار بالاكتتاب أو التداول في أسهم حقوق الأولوية.
التوطين أو السعودية	لوائح العمل في المملكة العربية السعودية التي تفرض على الشركات العاملة في المملكة توظيف نسبة معينة من السعوديين.
نطاقات	تم اعتماد برنامج السعودية (نطاقات) بموجب قرار معالي وزير العمل رقم (٤٠٤٠) وتاريخ ١٢/١٠/١٤٣٢هـ (الموافق ١٠/٠٩/٢٠١١م) المبني على قرار مجلس الوزراء رقم (٥٠) بتاريخ ٢١/٠٥/١٤١٥هـ الموافق ٢٧/١٠/١٩٩٤م) وقد أطلقت وزارة الموارد البشرية والتنمية الاجتماعية بالمملكة البرنامج لتقديم حوافز للمنشآت كي تقوم بتوظيف السعوديين، ويقوم البرنامج أداء المنشأة على أساس نطاقات محددة (البلايني والأخضر والأحمر) وفق النشاط والقطاع اللذان تدرج تحتها الشركة. وبتاريخ ٢٩/٠٣/١٤٤١هـ (الموافق ٢٦/١١/٢٠١٩م) صدر القرار الوزاري رقم ٦٣٧١٧ والذي قضى بإلغاء النطاق الأصفر في برنامج نطاقات.
رؤية ٢٠٣٠	البرنامج الاقتصادي الاستراتيجي الوطني الذي يهدف إلى تقليل الاعتماد على النفط وصناعة البتروكيماويات وتنويع الاقتصاد السعودي وتطوير الخدمات.
الأطراف ذوي علاقة	يقصد بها في قواعد طرح الأوراق المالية والالتزامات المستمرة الأشخاص المذكورين أدناه: ١- تابعي المصدر. ٢- المساهمين الكبار في المصدر. ٣- أعضاء مجلس الإدارة وكبار التنفيذيين للمصدر. ٤- أعضاء مجالس الإدارة وكبار التنفيذيين لتابعي المصدر. ٥- أعضاء مجالس الإدارة وكبار التنفيذيين لدى المساهمين الكبار في المصدر. ٦- أي أقرباء للأشخاص المشار إليهم في (٤،٣،٢،١) أو (٥) أعلاه. ٧- أي شركة يسيطر عليها أي شخص مشار إليه في (٤،٣،٢،١) أو (٦) أعلاه.
الجمهور	تعني في قواعد طرح الأوراق المالية والالتزامات المستمرة الأشخاص غير المذكورين أدناه: ١- تابعي المصدر. ٢- المساهمين الكبار في المصدر. ٣- أعضاء مجلس الإدارة وكبار التنفيذيين للمصدر. ٤- أعضاء مجالس الإدارة وكبار التنفيذيين لتابعي المصدر. ٥- أعضاء مجالس الإدارة وكبار التنفيذيين لدى المساهمين الكبار في المصدر. ٦- أي أقرباء للأشخاص المشار إليهم في (٤،٣،٢،١) أو (٥) أعلاه. ٧- أي شركة يسيطر عليها أي من الأشخاص المشار إليهم في (٤،٣،٢،١) أو (٦) أعلاه. ٨- الأشخاص الذين يتصرفون بالاتفاق معاً ويملكون مجتمعين (٥%) أو أكثر من فئة الأسهم المراد إدراجها.
جائحة كورونا	جائحة كوفيد-١٩.

٢- عوامل المخاطرة

ينبغي على المستثمرين المحتملين أن يقوموا بدراسة كافة المعلومات الواردة في هذه النشرة بعناية بما في ذلك على وجه الخصوص عوامل المخاطرة الواردة أدناه، وذلك قبل اتخاذ أي قرار استثماري حول الحقوق أو الأسهم الجديدة. علماً بأن عوامل المخاطرة الموضحة أدناه قد لا تشمل جميع المخاطر التي يمكن أن تواجهها الشركة، إذ من الممكن تحقق مخاطر إضافية غير معلومة في الوقت الحالي والتي من شأنها أن تؤثر سلباً وبصورة جوهرية على عمليات الشركة.

كما يقر أعضاء مجلس الإدارة، على حد علمهم واعتقادهم، بعدم وجود أي مخاطر جوهرية من الممكن أن يؤثر عدم ذكرها على قرار المساهمين حتى تاريخ هذه النشرة، باستثناء ما هو مفصّل عنه في هذا القسم.

إن الاستثمار في أسهم حقوق الأولوية مناسب فقط للمستثمرين القادرين على تقييم مخاطره وفوائده، والذين يمتلكون موارد كافية لتحمل أي خسارة ناجمة عن هذا الاستثمار. ويجب على أي مستثمر محتمل لديه أي شك حيال الاكتتاب في الشركة أن يطلب المشورة بشأن هذه الاستثمارات من مستشار مالي مرخص له من هيئة السوق المالية.

وفي حال تحقق أي من عوامل المخاطرة التي تعتقد الشركة في الوقت الحاضر بأنها مهمة، أو أي مخاطر أخرى لم يتسن للشركة أن تحددتها، أو التي تعتبرها في الوقت الحاضر غير جوهرية فإن ذلك يؤدي إلى انخفاض السعر السوقي للأسهم وقد يخسر المستثمرون المحتملون جزءاً من استثماراتهم أو كلها.

لم تُسرد المخاطر المحددة فيما يلي بحسب ترتيب يعبر عن مدى أهميتها، كما أن المخاطر الإضافية - المجهولة حالياً أو غير الجوهرية - قد يكون لها ذات التأثيرات المبيّنة في هذه النشرة.

١-٢ المخاطر المتعلقة بأعمال الشركة

١-١-٢ المخاطر المتعلقة بعدم كفاية رأس المال ومتطلبات الحد الأدنى المطلوب لرأس المال

وفقاً للمادة (٦٦) والمادة (٦٨) من اللائحة التنفيذية لنظام مراقبة شركات التأمين التعاوني الصادرة من البنك المركزي السعودي، فإنه يجب على شركات التأمين الاحتفاظ بمستويات معينة من الملاءة لمختلف أنواع الأعمال. وفقاً للفقرة (أ) من البند (٢) من المادة (٦٨) من اللائحة التنفيذية لنظام مراقبة شركات التأمين التعاوني فإنه في حال أصبح هامش الملاءة الفعلي ما بين ٧٥٪ و ١٠٠٪ من هامش الملاءة المطلوب، فيجب على الشركة العمل على تعديل هذه النسبة لتصبح على الأقل ١٠٠٪ خلال الربع التالي. ويفرض البنك المركزي السعودي على شركات التأمين غير الملتزمة بمستويات ملاءة مناسبة وفقاً للفقرة (ج) من البند (٢) من المادة (٦٨) من اللائحة سلسلة من الإجراءات لتصحيح أوضاعها ومن ضمنها:

- ١- زيادة رأس مال الشركة
- ٢- تعديل الأسعار
- ٣- تخفيض التكاليف
- ٤- التوقف عن قبول أي اكتتاب جديد
- ٥- تسييل بعض الأصول
- ٦- أي إجراء آخر تراه الشركة مناسباً ويوافق عليها البنك المركزي السعودي

وكما في ٣١ ديسمبر ٢٠١٨م فقد بلغ غطاء هامش الملاءة المالية ١٤٠,٨٪ وكما في ٣١ ديسمبر ٢٠١٩م بلغ غطاء هامش الملاءة المالية ١٢٥,٢٪ وكما في ٣١ ديسمبر ٢٠٢٠م بلغ غطاء هامش الملاءة المالية ١١٨,٧٪ وكما في ٣٠ يونيو ٢٠٢١م بلغ غطاء هامش الملاءة المالية ٩٧,٣٪. وعليه، فقد أوصى مجلس إدارة الشركة في اجتماعه المنعقد بتاريخ ١٤٣/٠٢/٠٩هـ (الموافق ١٦/٠٩/٢٠٢١م) بزيادة رأس مال الشركة من خلال طرح أسهم حقوق أولوية بقيمة مائتي مليون (٢٠٠,٠٠٠,٠٠٠) ريال سعودي، وذلك بعد الحصول على كافة الموافقات النظامية اللازمة وموافقة الجمعية العامة غير العادية. وقد حصلت الشركة على عدم ممانعة من البنك المركزي السعودي على زيادة رأس المال بموجب الخطاب رقم ٤٣٠٢٨٥٠٢ بتاريخ ١٤٣/٠٤/٠١هـ (الموافق ١١/٠٦/٢٠٢١م).

وتعمل الشركة على زيادة رأسمالها من خلال طرح أسهم حقوق أولوية، وذلك للوصول إلى مستوى الملاءة المالية المطلوبة من البنك المركزي السعودي والمحافظة عليها (فضلاً راجع القسم الفرعي ٧-٢ «استخدام صافي متحصلات الطرح» من القسم ٧ «استخدام متحصلات الطرح»).

وفي حال لم تستطع الشركة الوفاء بمتطلبات الملاءة المطلوب، يحق للبنك المركزي إلزامها بتعيين مستشار (لتقديم المشورة حسب ما تقتضيه الحاجة) أو سحب ترخيص الشركة ومنعها من بيع منتجاتها التأمينية في حال لم تلتزم بتصحيح أوضاعها المالية خلال فترة يحددها البنك المركزي السعودي، الأمر الذي سيؤثر بشكل سلبي وجوهري على أعمال الشركة ونتائج عملياتها ومركزها المالي وتوقعاتها المستقبلية.

٢-١-٢ مخاطر عدم الحصول على التراخيص والتصاريح والشهادات اللازمة وعدم تجديدها

ينبغي على الشركة أن تحصل على عدد من التصاريح والتصاريح والموافقات التنظيمية المختلفة فيما يتعلق بأنشطتها. وتشمل تلك التراخيص على سبيل المثال لا الحصر، ترخيص البنك المركزي السعودي، والسجلات التجارية، وتراخيص المنتجات التي يمنحها البنك المركزي السعودي، وتراخيص وزارة الشؤون البلدية والقروية وتصاريح المديرية العامة للدفاع المدني وشهادات تسجيل الشركة الصادرة من قبل وزارة التجارة، وشهادات العضوية في الغرف التجارية، وشهادات تسجيل العلامات التجارية، وشهادات السعودية، وشهادات الزكاة وشهادات التأمينات الاجتماعية. وتخضع معظم تراخيص الشركة وتصاريحها وشهاداتها لشروط يمكن بموجبها تعليق التراخيص والتصاريح أو إنهائها في حال لم تتمكن الشركة بالوفاء بالشروط الأساسية والتقييد بها.

إضافة إلى ذلك حصلت الشركة على ترخيص من وزارة الاستثمار حيث أن الشركة تتضمن مساهمين أجنبي من ضمنهم شركة نيو ريانشورانس المحدودة السويسرية (التي تمتلك ١٠٪) وشركة سنك للتأمين ش.م.ب. مقفلة البحرينية (التي تمتلك ٢٧,٥٪) (فضلاً راجع القسم الفرعي ٣-٣ «المساهمون الكبار» من القسم ٣ «خلفية عن الشركة وطبيعة أعمالها»)، وبالتالي تعتبر الشركة ذات رأس مال أجنبي. كما سيطلب من الشركة التقدم بطلب لتعديل ترخيصها الصادر من وزارة الاستثمار في حالات معينة بما في ذلك في حال حدوث أي تغيير في رأسمالها.

كما في تاريخ هذه النشرة لم تحصل الشركة على تصاريح من الدفاع المدني للفروع التي تشغلها (فضلاً راجع القسم الفرعي ٦-١٠ «الموافقات والتصاريح والشهادات الحكومية» من القسم ١٠ «المعلومات القانونية»). وإن عدم حصول الشركة على تراخيص الدفاع المدني لأحد فروعها أو عدم تجديد رخصة الدفاع المدني المنتهية قد يعرض الشركة لدفع غرامة تصل إلى ثلاثين ألف (٣٠,٠٠٠) ريال سعودي، أو توقيف بعض أعمالها.

إذا تعذر على الشركة تجديد الترخيص أو الحصول على التراخيص اللازمة لأعمالها، أو إذا انتهت أو لم تجدد أو علفت أو أنهيت صلاحية أي من تراخيصها الحالية أو إذا تم تجديد التراخيص بشروط لا تخدم مصالح الشركة، أو إذا عجزت الشركة عن الحصول على تراخيص إضافية مطلوبة مستقبلاً فقد يؤدي ذلك إلى تعطل عمليات الشركة وتكبدها تكاليف إضافية، وقد يكون له تأثير سلبي وجوهري على أعمال الشركة ونتائج عملياتها ومركزها المالي وتوقعاتها المستقبلية.

٣-١-٢ مخاطر العقوبات والجزاءات وتعليق الأعمال من قبل الجهات المختصة

نظراً لأن أعمال الشركة تخضع لعدد من الأنظمة والتعليمات الصادرة عن البنك المركزي السعودي وهيئة السوق المالية وعدد من الجهات الحكومية الأخرى، فإن الشركة عرضة للعقوبات والجزاءات في حال عدم تقيدها بأي من تلك الأنظمة واللوائح والتعليمات أو التأخر في استيفاء أي منها. قد تتعرض الشركة لعدد من العقوبات والمخالفات من قبل البنك المركزي السعودي وهيئة السوق المالية وغيرها من الجهات ومنها تعليق بعض أو جميع أعمالها أو التداول على أسهمها بما سيؤثر بصورة سلبية وجوهرياً على أعمالها ومركزها المالي وتوقعاتها المستقبلية.

وتجدر الإشارة أنه قد تم فرض عدد من الغرامات على الشركة خلال العامين الماضيين كالتالي:

- غرامة مالية قدرها (١٥,٠٠٠) ريال سعودي تم فرضها من قبل البنك المركزي السعودي في عام ٢٠٢٠م، وذلك لعدم وجود سياسة واضحة وموثقة لقياس الاحتيال الداخلي والذي يعد مخالفاً للمادة (٢٩) في لائحة مكافحة الاحتيال.
- غرامة مالية قدرها (١٥,٠٠٠) ريال سعودي تم فرضها من قبل البنك المركزي السعودي في عام ٢٠٢٠م، وذلك لعدم وجود خطة طوارئ لمكافحة عمليات الاحتيال الصغيرة والكبيرة الحجم والذي يعد مخالفاً للمادة (٢١) في لائحة مكافحة الاحتيال.
- غرامة مالية قدرها (٤٠,٠٠٠) ريال سعودي تم فرضها من قبل البنك المركزي السعودي في عام ٢٠٢٠م وذلك لعدم أخذ موافقة البنك المركزي السعودي الكتابية المسبقة عند تعذر القيام بإعادة تأمين ما نسبته (٣٠٪) من مجموع الاشتراكات التي تمت إعادة تأمينها على الأقل داخل المملكة والذي يعد مخالفاً للمادة (٤٠) من اللائحة التنفيذية لنظام مراقبة شركات التأمين التعاوني.
- غرامة مالية قدرها (٥,٠٠٠) ريال سعودي تم فرضها من قبل البنك المركزي السعودي في عام ٢٠٢١م، وذلك لعدم وجود نقاط فرز عند المدخل لقياس درجة الحرارة لكل من موظفي الشركة والعملاء والذي يعد مخالفاً لتعميم البنك المركزي السعودي المرسل عبر البريد الإلكتروني المؤرخ في ١٤٤١/٠٩/٠٥ هـ (الموافق ٢٠٢٠/٠٤/٢٨م) إلحاقاً لتعميم البنك المركزي السعودي رقم (٤١٠٥٠٤٨٤) وتاريخ ١٤٤١/٠٧/٢١ هـ (الموافق ٢٠٢٠/٠٣/١٦م).

كما وتجدر الإشارة أن الشركة قد استلمت بتاريخ ١٤٢٩/٠٨/٠٢ هـ (الموافق ٢٠١٨/٠٤/١٩م) خطاب البنك المركزي السعودي رقم ٣٩١٠٠٠٠٨٥٤٢٢ المتضمن إنذاراً نهائياً للشركة في شأن ما لاحظته البنك المركزي السعودي من ضعف في عمل لجنة المراجعة وفي أداء إدارتي المراجعة والالتزام في الشركة وعدم فعالية الحوكمة لدى الشركة بالإضافة إلى عدم الالتزام بمتطلبات التعيين في المناصب القيادية في الشركة، كم تضمن خطاب البنك المركزي أنه يجب على الشركة القيام بتصحيح المخالفات الواردة في خطاب البنك المركزي السعودي خلال ٢٠ يوم عمل وفي حال عدم تصحيح الشركة لتلك الملاحظات خلال المدة المحددة فسوف يتخذ البنك المركزي السعودي إجراء أو أكثر من الإجراءات النظامية ضد الشركة وذلك وفقاً لما نصت عليه المادة (١٩) من نظام مراقبة شركات التأمين التعاوني والذي من ضمنها منع الشركة من قبول مكتبتين أو مستثمرين أو مشتركين جدد في أي من أنشطتها التأمينية أو الحد من ذلك. غير أن الشركة أكدت استيفائها جميع المتطلبات النظامية.

وفي حال عدم التزام الشركة مستقبلاً بكافة الأنظمة والتعليمات الصادرة عن البنك المركزي السعودي التي تخص قطاع التأمين وأنظمة وقواعد ومتطلبات هيئة السوق ولوائحها التنفيذية فإنها معرضة للغرامات والعقوبات التي قد يفرضها عليها البنك المركزي السعودي و/أو هيئة السوق المالية و/أو أية جهة تنفيذية أخرى.

٤-١-٢ مخاطر الائتمان

تشتمل مخاطر الائتمان عندما يعجز أحد الأطراف عن الوفاء بالتزام مالي معني للطرف الآخر. وقد تواجه الشركة مخاطر الائتمان في عدة حالات مؤقتة أو دائمة منها عجز معيدي التأمين على الوفاء بالتزاماتهم من التسويات، ووجود أرصدة مدينة من العملاء، وفشل أطراف أخرى دائمة بالوفاء بالتزاماتهم تجاه الشركة، وغيرها.

تجدر الإشارة إلى أن مخصص الانخفاض في قيمة الذمم المدينة المشكوك في تحصيلها والذمم المدينة من معيدي التأمين واسترداد الخردة والحلول قد بلغ ٢٨,٣ مليون ريال سعودي كما في ٣١ ديسمبر ٢٠١٨م و٣٥,٨ مليون ريال سعودي كما في ٣١ ديسمبر ٢٠١٩م و٤٢,٠ مليون ريال سعودي كما في ٣١ ديسمبر ٢٠٢٠م و٤٥,٨ مليون ريال سعودي كما في ٣٠ يونيو ٢٠٢١م. وقد تواجه الشركة مخاطر الائتمان في عدة حالات مؤقتة أو دائمة منها عجز معيدي التأمين على الوفاء بالتزاماتهم من التسويات ومنها من وجود أرصدة مدينة من العملاء (ولمزيد من المعلومات فضلاً راجع القسم الفرعي ٦-٨ «قائمة المركز المالي» من القسم ٦ «المعلومات المالية ومناقشة وتحليل الإدارة»).

وعملاً بالمادة (٦) من الوثيقة الموحدة للتأمين الإلزامي على السيارات الصادر من البنك المركزي السعودي، تلتزم شركات التأمين بتعويض طرف أو أطراف (غير المؤمن له) عما يترتب على الحوادث المغطاة بموجب وثيقة التأمين ضد الغير، ولشركات التأمين الحق في الرجوع على المؤمن له أو السائق أو المسؤول عن الحادث للمطالبة بالمبالغ المدفوعة للغير، وبناءً على ذلك فإنه عند الرجوع إلى المؤمن له أو السائق أو المسؤول عن الحادث لاستعادة ما تم دفعه من مبالغ مالية قد يترتب على ذلك مخاطر عدم التمكن من الحصول على المبالغ أو المماثلة من البعض في السداد مما سيؤثر سلباً وبشكل جوهري على أعمال الشركة ونتائج عملياتها ومركزها المالي.

٥-١-٢ المخاطر المتعلقة بعدم القدرة على تنفيذ الاستراتيجية

تعتمد قدرة الشركة في زيادة إيراداتها وتحسين ربحيتها على مدى تحقيق استراتيجيتها بنجاح. وتشمل استراتيجية الشركة المحافظة على محفظة متوازنة من المخاطر، والمحافظة على الكوادر المهنية في جميع التخصصات الرئيسية، والمحافظة على معدلات تجديد للوثائق بنسبة تصل إلى ٩٠٪، والمحافظة على محفظة مربحة، وتطوير فريق المبيعات، وتوفير خدمات متميزة لما بعد البيع للعملاء، والالتزام بكافة اللوائح والمتطلبات المحلية، والتوسع في تأمينات الأفراد والمبيعات (فضلاً راجع القسم الفرعي ٦-٢ «استراتيجية الشركة» من القسم ٢ «خلفية عن الشركة وطبيعة أعمالها»).

في حال فشل الشركة في تنفيذ أي جزء من استراتيجيتها لأي سبب من الأسباب فإن ذلك سيكون له تأثير سلبي وجوهري على أعمال الشركة ونتائج عملياتها ومركزها المالي وتوقعاتها المستقبلية.

كما أنه لا يوجد أي ضمان بأن تنفيذ الشركة لاستراتيجيتها بنجاح سيثمر في نتائج عملياتها. ويجدر الذكر أن إدارة الشركة تقوم بمراجعة استراتيجية الأعمال وتقييمها مع مجلس الإدارة بشكل منتظم. وبناءً عليه، يحق للشركة تغيير أو تعليق بعض الجوانب لاستراتيجية أعمالها، أو أن تعتمد استراتيجيات بديلة أو إضافية وفقاً لما تتطلبها البيئة التشغيلية للشركة أو الوضع التنافسي أو وفقاً لأي عوامل أو أحداث أخرى.

٦-١-٢ مخاطر التصنيف الائتماني

حصلت الشركة بتاريخ ٢٤/٠٦/١٤٤٢هـ (الموافق ٢٧/٠١/٢٠٢٢م) على التصنيف الائتماني والمالي (BBB) وبنظرة مستقبلية مستقرة وذلك حسب إفادة وكالة ستاندرد آند بورز (S&P). إلا إنه لا يوجد ما يضمن أن تقوم وكالة ستاندرد آند بورز (S&P) بتخفيض التصنيف الائتماني للشركة إلى دون الحد المتعارف عليه في سوق التأمين مما سيؤثر سلباً وبشكل جوهري على أعمال الشركة وتوقعاتها المستقبلية.

٧-١-٢ المخاطر المتعلقة بعملية إدارة المطالبات

يعتمد تسعير منتجات تأمين الشركة، وكذلك الاحتياطيات الخاصة بالمطالبات، على الفترة النسبية والكفاءة التي سيتم فيها الإشعار بالمطالبات ومعالجتها والدفع مقابلها. وتعتمد إدارة المطالبات بالكفاءة وبالفعالية المطلوبة، من بين أمور أخرى، على موظفين مدربين بشكل جيد يتخذون تعويض قرارات دقيقة وفي الوقت المناسب بخصوص معالجة المطالبات.

إن عدم توفر الكفاءة اللازمة في إدارة وسداد المطالبات يمكن أن يؤدي إلى أمور مثل قرارات تعويض غير صحيحة وقرارات خاطئة بشأن إنشاء احتياطي المطالبات و/أو الدفع وزيادة الغش ومعلومات إدارية غير صحيحة بشأن الاحتياطي والتسعير، الأمر الذي يفضي إلى مطالبات إضافية وتكاليف ونفقات ذات صلة لمعالجة المطالبات، وكذلك تزايد المخاطر التي تنطوي عليها المطالبات الفنية و/أو تصبح نماذج التسعير غير مناسبة. وتزداد تلك المخاطر كلما ازدادت الفترة بين المطالبة والسداد مقابلها.

وإذا ثبت أن المعالجات الإدارية للمطالبات من جانب الشركة تفتقر للكفاءة أو الفعالية، أو إذا كانت معرضة لتكاليف أو نفقات تتجاوز المعدلات المتوقعة فقد تضطر الشركة تغيير نماذج التسعير و/أو زيادة الأسعار، الأمر الذي قد تنتج عنه خسارة في الأعمال وزيادة في احتياجات المطالبات الفنية لدى الشركة. وقد تضر تلك التكاليف الإضافية أو آثار التضخم بربحية الشركة، مما سيكون له تأثير سلبي وجوهري على أعمال الشركة ونتائج عملياتها ومركزها المالي وتوقعاتها المستقبلية.

٨-١-٢ المخاطر المتعلقة بالمعاملات مع الأطراف ذات العلاقة

تتعامل الشركة في سياق أعمالها الاعتيادية مع الشركات التي تعرف بأنها أطراف ذات علاقة، تمثل بشكل أساسي العضوية في مجلس الإدارة والمناصب التنفيذية التي يشغلها المساهمون بالشركة في الشركات الأخرى والمعاملات المنفذة مع الأطراف ذات العلاقة. وبلغ إجمالي المعاملات مع الأطراف ذات العلاقة ١٢٤,٥ مليون ريال سعودي كما في ٣١ ديسمبر ٢٠١٨م و ١١١,١ مليون ريال سعودي كما في ٣١ ديسمبر ٢٠١٩م و ٧٤,٧ مليون ريال سعودي كما في ٣١ ديسمبر ٢٠٢٠م و ٥١,٣ مليون ريال سعودي كما في ٣٠ يونيو ٢٠٢١م، كما وقد بلغت الأرصدة مع الأطراف ذات العلاقة ٣٥٨,٤ مليون ريال سعودي كما في ٣١ ديسمبر ٢٠١٨م و ٣٩٥,٣ مليون ريال سعودي كما في ٣١ ديسمبر ٢٠١٩م و ٣٥٠,٦ مليون ريال سعودي كما في ٣١ ديسمبر ٢٠٢٠م و ٢٨٨,٥ مليون ريال سعودي كما في ٣٠ يونيو ٢٠٢١م (فضلاً راجع القسم الفرعي ٦-٨ «قائمة المركز المالي» من القسم ٦ «المعلومات المالية ومناقشة وتحليل الإدارة»).

وتجدر الإشارة إلى أنه قد تم الحصول على موافقة الجمعية العامة على جميع المعاملات مع الأطراف ذات العلاقة خلال السنوات المالية المنتهية في ٢٠١٨م و ٢٠١٩م و ٢٠٢٠م فيما عدا عقود التأمين المبرمة بين الشركة وأعضاء مجلس الإدارة والمساهمين (فضلاً راجع القسم الفرعي ١٠-١-١ «العقود والتعاملات مع الأطراف ذات العلاقة» من القسم ١٠ «المعلومات القانونية»).

بحسب نظام الشركات ولائحة الحوكمة الصادرة عن مجلس إدارة السوق المالية، تخضع المعاملات مع الأطراف ذات العلاقة لموافقة مجلس إدارة الشركة وترخيص من الجمعية العامة العادية للشركة يسمح للعضو ممارسة الأعمال المنافسة. ولا يعود للعضو صاحب المصلحة الاشتراك في التصويت على القرار الذي يصدر في هذا الشأن في مجلس الإدارة وجمعيات المساهمين. إن عدم الحصول على الموافقات اللازمة تعرض الشركة للغرامات والعقوبات التي قد تفرضها عليها هيئة السوق المالية و/أو وزارة التجارة و/أو أية جهة تنفيذية أخرى.

ويتم تنظيم المعاملات مع الأطراف ذوي العلاقة بموجب الأنظمة واللوائح السعودية الخاصة بإبرام تلك المعاملات. وتعتقد الإدارة أن تلك التعاملات تم إبرامها بناء على أسس تجارية بحثة طبقاً لسياسات حوكمة الشركة المتعلقة بتعارض المصالح.

وفي حال لم تتم المعاملات والاتفاقيات مع الأطراف ذات العلاقة في المستقبل على أسس تجارية بحثة فإن ذلك سيؤثر سلباً على أعمال الشركة ونتائج عملياتها ومركزها المالي وتوقعاتها المستقبلية (فضلاً راجع القسم الفرعي ٦-٨ «قائمة المركز المالي» من القسم ٦ «المعلومات المالية ومناقشة وتحليل الإدارة» والقسم الفرعي ١٠-١-١ «العقود والتعاملات مع الأطراف ذات العلاقة» من القسم ١٠ «المعلومات القانونية»).

٩-١-٢ مخاطر تركز الأعمال في قطاع التأمين على السيارات

تتركز أعمال التأمين التي تقوم بها الشركة على التأمين على السيارات التي تمثلت ٥٩,٦% و ٥٣,١% و ٥٤,٤% و ٤٩,٦% من إجمالي أقساط التأمين المكتتبه في عام ٢٠١٨م و ٢٠١٩م و ٢٠٢٠م و فترة الستة أشهر المنتهية في ٣٠ يونيو ٢٠٢١م، على التوالي (فضلاً راجع القسم الفرعي ٦-٧ «قائمة الدخل» من القسم ٦ «المعلومات المالية ومناقشة وتحليل الإدارة»).

يعتبر قطاع التأمين على السيارات من القطاعات الشديدة المنافسة، وفي حال عدم قدرة الشركة على الحفاظ أو توسيع قاعدة عملائها في هذا القطاع أو في حال عدم قدرة الشركة على التنوع في المستقبل، فإن ذلك سيكون له تأثير سلبي وجوهري على أعمال الشركة ونتائج عملياتها ومركزها المالي وتوقعاتها المستقبلية.

١٠-١-٢ المخاطر المتعلقة بعدم كفاية المخصصات والاحتياطيات

تقوم الشركة بالاحتفاظ بمخصصات لمواجهة وتغطية الالتزامات المالية وذلك طبقاً للمادة (٦٩) من اللائحة التنفيذية لنظام مراقبة شركات التأمين التعاوني. وتشمل تلك المخصصات التالي:

- مخصصات الأقساط غير المكتسبة
- مخصصات المطالبات تحت التسوية
- مخصصات مصاريف تسوية المطالبات
- مخصصات الأخطار التي وقعت ولم تتم المطالبة بها بعد
- مخصصات المخاطر التي لم تسقط
- مخصصات الكوارث
- مخصصات المصاريف العامة

ويتم تقدير حجم الاحتياطات بناءً على الاتجاهات المتوقعة في حجم المطالبات ومدى تكرارها بحسب البيانات المتاحة في حينه. ويعتبر وضع مستوى ملائم من احتياطات المطالبات عملية غير مؤكدة بطبيعتها نظراً لصعوبة وتعميد وضع الافتراضات اللازمة.

ويوضح الجدول أدناه مبالغ المخصصات المالية كما في ٣١ ديسمبر ٢٠١٨م و٣١ ديسمبر ٢٠١٩م و٣١ ديسمبر ٢٠٢٠م و٣٠ يونيو ٢٠٢١م.

الجدول رقم (٩): المخصصات المالية

فترة الستة أشهر المنتهية في ٣٠ يونيو	السنة المالية المنتهية في ٣١ ديسمبر			(بالآلاف الريالات)
	٢٠٢٠م (مدققة)	٢٠١٩م (مدققة)	٢٠١٨م (مدققة)	
٤٦٨,٨٠٨	٣٢٩,٦٣٢	٢٥٩,٨٨٧	٢٥٢,٣٥٤	أقساط تأمين غير مكتسبة
٦٩٧,٢٠٦	٦٤١,٩٤٨	٦١٠,٤٢٣	٢٤٤,٢٦٣	مطالبات قائمة
٩٦,١٠٣	١٠١,٤٩١	١٠٢,١٧٩	١١٤,٠١٣	مطالبات متكبدة وغير مبلغ عنها
٩,٧٦٠	١٢,٩٦٦	١٠,٨٤٥	٢٣,٢٢١	احتياطي عجز أقساط التأمين
١,١٩٥	٢٠٣	٣٩٩	٣٨٥	احتياطي مخاطر غير منتهية إضافية

المصدر: الشركة

وبما أن حجم الاحتياطات يعتمد على تقديرات مستقبلية، فإنه من الممكن أن يثبت عدم كفاية احتياطات الشركة في أي فترة، وإذا حدث أن تجاوزت المطالبات الفعلية احتياطي المطالبات، فإنه سيتوجب على الشركة زيادة احتياطاتها، ونتيجة لذلك، فقد يثبت عدم كفاية الاحتياطات المخصصة لمواجهة مطالبات وثائق التأمين وبالتالي قد تحتاج الشركة إلى زيادة احتياطاتها. وسوف يكون لذلك أثر سلبي وجوهري على أعمال الشركة ونتائج عملياتها ومركزها المالي وتوقعاتها المستقبلية.

١١-١-٢ المخاطر المتعلقة بالالتزامات المحتملة

قد تنشأ بعض الالتزامات المحتملة على الشركة والتي قد تتج عن أي التزامات أو تكاليف أخرى متعلقة بنشاط الشركة. وكما في ٣٠ يونيو ٢٠٢١م فإن لدى الشركة الارتباطات والمطلوبات المحتملة التالية:

- خطابات ضمان بمبلغ ٢,٤١ مليون ريال سعودي
- التزام ضريبة استقطاع بمبلغ ١١,٣٧ مليون ريال سعودي
- ان الشركة مدعى عليها في قضية رفعها عميل بمبلغ ١٩ مليون ريال سعودي

ويجدر الذكر انه كما في ٢٠٢٢/٠٢/١٥م، لدى الشركة ٢٤ قضية تأمينية منظورة تبلغ قيمتها ٢٣,٠ مليون ريال سعودي (فضلاً راجع القسم الفرعي ١٠-١١ «المنازعات والدعاوى القضائية» من القسم ١٠ «المعلومات القانونية»).

وفي حال تحققت تلك الالتزامات فإن ذلك سيؤثر بشكل سلبي وجوهري على أعمال الشركة ووضعها المالي ونتائج عملياتها.

١٢-١-٢ مخاطر الوضع الراهن للزكاة وضريبة الدخل

حيث أن الشركة مملوكة من مساهمين من المملكة العربية السعودية ومساهمين أجنبي، فإنها تخضع للزكاة والضريبة الدخل بالقدر الذي ينطبق على المساهمين الأجانب. قد تتعرض الشركة للالتزامات ناتجة عن فروقات طريقة احتساب مبلغ الزكاة وضريبة الدخل، والتي من شأنها أن تؤثر على أعمال الشركة ومركزها المالي وتوقعاتها المستقبلية.

قامت الشركة بتقديم الإقرارات الضريبية الخاصة بها إلى هيئة الزكاة والضريبة والجمارك منذ التأسيس وحتى عام ٢٠٢٠م. تم الانتهاء من وضع الشركة الضريبي والزكوي حتى السنة المنتهية في ٣١ ديسمبر ٢٠١٨م باستثناء ربط ضريبة الاستقطاع التالي:

- تلقت الشركة خلال عام ٢٠١٩م، الربط للسنة المالية المنتهية في ٣١ ديسمبر ٢٠١٨م بالتزام ضريبة الاستقطاع حيث فرضت الهيئة ضرائب إضافية، بما في ذلك غرامات بمبلغ ١١,٣٧ مليون ريال سعودي. وتعتقد الشركة أن الربط الصادر ليس له أساس من الصحة واعترضت عليه. تم رفض استئناف الأولي للشركة من قبل هيئة الزكاة والضريبة والجمارك وتم تصعيده إلى البوابة الإلكترونية للأمانة العامة للجان الضريبية من أجل تحديد جلسة استماع من قبل لجنة الفصل في المخالفات والمنازعات الضريبية («لجنة الفصل»). في ٢٠٢١/٠٨/٠٥م، أصدرت لجنة الفصل قرارها الموجز والذي اتفقت فيه مع رأي الهيئة المعدل.
- ومن ثم أصدرت لجنة الفصل قرارها رقم ١١١٦-٢٠٢١-IZJ وقررت تعديل إجراء هيئة الزكاة والضريبة والجمارك بحساب ضريبة الاستقطاع عن أقساط إعادة التأمين بنسبة ٥٪ على مبلغ ١٩٥,٠٥٧,٩٧٨,٩٦ ريال سعودي كما قررت تعديل الاجراء حول غرامة التأخير بنفس القيمة.

- قامت الشركة بتاريخ ١١/١٠/٢٠٢١م بتقديم طلب استئناف أمام الأمانة العامة للجان الضريبية، وما زال الاستئناف قيد الدراسة.
- بتاريخ ٢٢/٠٣/١٤٤٣هـ (الموافق ٢٨/١٠/٢٠٢١م) قامت هيئة الزكاة والضريبة والجمارك بتقديم (١٤) إشعار تقييم نهائي فيما يتعلق بعدة فترات خاضعة للفحص على ضريبة القيمة المضافة في الفترة ما بين ديسمبر ٢٠١٨م وأكتوبر ٢٠٢٠م طالبت فيها بمبلغ إجمالي (١٤,١٧٧,٩٩٩,١٧٧) ريال سعودي يتضمن مبلغ (٢,٧٨٥,٧٠٢,٧) ريال سعودي مقابل ضريبة قيمة مضافة مستحقة و(٧,٨٤٥,٧١٦,٨٩) ريال سعودي عقوبة السداد المتأخر، بالإضافة إلى غرامة الخطأ في الإقرارات بمبلغ إجمالي (٢,٢٩٧,١٥٨) ريال سعودي. وقد أصدرت هيئة الزكاة والضريبة والجمارك قرار التقييم بناء على وجهة نظر مفادها أن مبالغ تعويضات مطالبات التأمين المستردة على المركبات هي توريدات خاضعة لضريبة القيمة المضافة. بتاريخ ٢٣/١٢/٢٠٢١م قامت الشركة بتقديم (١٤) اعتراض لهيئة الزكاة والضريبة والجمارك على قرار تقييمها لعدة فترات ما بين ديسمبر ٢٠١٨م وأكتوبر ٢٠٢٠م.
- وقد قامت الشركة بسداد المبلغ المعترض عليه والبالغ (١٤,١٧٧,٩٩٩,١٧٧) ريال سعودي تطبيقاً لمتطلبات هيئة الزكاة والضريبة والجمارك التي تستوجب دفع المبلغ المعترض عليه مقدماً بغية تقديم الاعتراض.

لا تستطيع الشركة أن تتنبأ قرار الأمانة العامة للجان الضريبية. وفي حال لم تؤيد الأمانة العامة للجان الضريبية وجهة نظر الشركة فإنها ستكون عرضة لسداد هذه المبالغ الإضافية، التي من شأنها أن تؤثر على أعمال الشركة ومركزها المالي وتوقعاتها المستقبلية. كما ولا تستطيع الشركة أن تتنبأ بقبول هيئة الزكاة والضريبة والجمارك تقديراتها الزكوية والضريبة عن كل سنة مالية مستقبلاً، وقد تفرض هيئة الزكاة والضريبة والجمارك على الشركة فروقات زكوية جوهرية تزيد عن القيمة المدفوعة فضلاً عن غرامات التأخير في سداد هذه المبالغ مما سيكون له أثر سلبي على أعمال الشركة ووضعها المالي ونتائج عملياتها.

وقد قامت الشركة بتقديم إقراراتها الزكوية والضريبية منذ تأسيسها وحتى ٣١/١٢/٢٠٢٠م. وباستثناء المذكور أعلاه، فقد سددت الشركة الزكاة المستحقة، وحصلت على شهادات الزكاة المقيدة عن تلك السنوات وحتى عام ٢٠٢٠م.

١٣-١-٢ المخاطر المرتبطة بوجود رأس مال أجنبي في الشركة

تشكل ملكية المستثمرين الأجانب من رأسمال الشركة ما نسبته ٣٧,٥% كما في تاريخ هذه النشرة، حيث تمتلك شركة سنك للتأمين ش.م.ب. مقفلة البحرينية ما نسبته ٢٧,٥% من رأس مال الشركة، في حين تبلغ نسبة ملكية شركة نيو ريانشورانس المحدودة ما نسبته ١٠,٠% من رأس مال الشركة، وكما هو معلوم بأن ملكية المستثمرين الأجانب في الشركات السعودية تخضع لنظام الاستثمار الأجنبي الصادر بالمرسوم الملكي رقم (م/١) وتاريخ ١٥/٠١/١٤٢١هـ (الموافق ٢٠/٠٤/٢٠٠٠م) ولائحته التنفيذية الصادرة برقم (٢٠/١) وتاريخ ١٣/٠٤/١٤٢٣هـ (الموافق ٢٤/٠٦/٢٠٠٢م)، والتي نصت على عدد من المخالفات والممارسات لأحكام نظام الاستثمار الأجنبي ولائحته التنفيذية والتي في حال قيام المستثمر الأجنبي بارتكابها فإنه قد يتعرض إلى عدد من العقوبات وفقاً لنظام الاستثمار الأجنبي والتي قد تصل إلى إلغاء ترخيص الاستثمار الأجنبي.

إن حدوث أو ارتكاب أي من المخالفات المنصوص عليها في اللائحة التنفيذية لنظام الاستثمار الأجنبي، قد يعرض المستثمر لعقوبات تصل إلى إلغاء ترخيصه وبالتالي إلغاء ملكيته في الشركة ولكون المستثمرين الأجانب في الشركة شركاء مؤسسين، فإن فقدان أحد المستثمرين المؤسسين في الشركة سيؤثر سلباً وبشكل جوهري على أعمال الشركة ونتائج عملياتها ومركزها المالي وتوقعاتها المستقبلية.

١٤-١-٢ مخاطر العقود مع الغير

أبرمت الشركة عقود واتفاقيات مع أطراف أخرى في مجال التأمين كعقود وساطة التأمين وعقود وكلاء التأمين وعقود إعادة التأمين بالإضافة إلى عقود خدمات أخرى كعقود تقنية المعلومات وعقود استشارية وعقود إيجار (ولمزيد من المعلومات فضلاً راجع القسم الفرعي ١٠-١ «ملخص العقود الجوهرية» من القسم ١٠ «المعلومات القانونية»)، وتخضع أي اتفاقية مع أطراف ثالثة لللائحة الإسناد الخاصة بشركات التأمين وإعادة التأمين وأصحاب المهن الحرة الصادرة عن البنك المركزي السعودي حيث يتطلب من شركات التأمين وأصحاب المهن الحرة الحصول على موافقة البنك المركزي السعودي قبل القيام بأي إسناد لمهام جوهرية.

وتعتمد الشركة على قدرة تلك الأطراف على توفير الخدمات بشكل مستمر وموثوق به خاصة فيما يتعلق بخدمات تقنية المعلومات وتسوية المطالبات الطبية وخدمات الاستشارات الاكتوارية، كما تستند قدرة الشركة على النمو وتلبية احتياجات قاعدة عملائها إلى قدرتها على الاعتماد على مصادر خارجية فعالة وذات خبرة لأداء عدد من الوظائف أو الخدمات المتخصصة. إلا أنه لا يمكن التأكيد بأن تلك الأطراف سوف تكون على مستوى تطلعات الشركة في تقديم خدماتها، كما أن الشركة ليس لديها أي سيطرة تشغيلية أو مالية مباشرة على مزودي خدماتها الرئيسيين أو شركاء المصادر الخارجية، كما لا يمكنها أن تتنبأ بشكل مؤكد بالإبقاء على غير المتوقع لأي من عقود المصادر الخارجية.

أبرمت الشركة بصفتها مستأجر عقود إيجار مختلفة لغرض استئجار مكاتبها (ولمزيد من التفاصيل فضلاً راجع القسم الفرعي ١٠-١-٦ «عقود الإيجار» من القسم ١٠ «المعلومات القانونية»). لم يسجل أي من المؤجرين أو الشركة عقود الإيجار إلكترونياً من خلال شبكة إيجار إلكترونية الموافق على إنشائها بقرار مجلس الوزراء رقم (١٣١) وتاريخ ٣/٤/١٤٢٥هـ (الموافق ٠٣/٠٢/٢٠١٤م). وبحسب الأنظمة واللوائح المتبعة تكون عقود الإيجار المبرمة من خلال شبكة إيجار التي تم تسجيلها إلكترونياً في حكم العقود الموثقة من حيث الإثبات والتنفيذ. وبالتالي فإن عدم تسجيل عقود الإيجار إلكترونياً قد يؤثر على إثبات وتنفيذ العقود في حال وجود أي خلاف مع المؤجر.

كما أبرمت الشركة عقد ايجار مع شركة الخريجي العقارية فيما يتعلق بفرعها في الخبر بتاريخ ١٧/٠٧/١٤٤٠هـ (الموافق ٢٤/٠٣/٢٠١٩م). ينص العقد على أن تكون المدة لسنة واحدة فقط تبدأ من ١٧/٠٧/١٤٤٠هـ (الموافق ٠٧/٠٣/٢٠١٩م) وتنتهي في ٣٠/٠٦/١٤٤١هـ (الموافق ٢٤/٠٢/٢٠٢٠م). تتجدد هذه الاتفاقية تلقائياً لمدة سنة ما لم يخطر أحد الطرفين الطرف الآخر كتابياً بعدم رغبته في التجديد، لذلك يعتبر العقد منتهي بتاريخ ٣٠/٠٦/١٤٤٢هـ (الموافق ١٢/٠٢/٢٠٢١م) بعد التجديد، غير أن الشركة تفسر المادة المتعلقة بالتجديد على أنه تجديد تلقائي سنوي ولا يزال الأطراف يطبقون أحكام هذا العقد، وقد قامت الشركة بدفع الايجار لسنة ٢٠٢١م. لذلك من المستحسن تجنب أي شك فيما يتعلق بمدة العقد وحقوق الأطراف بموجب العقد، وتعديل بند التجديد لإيضاح أن مدة العقد تتجدد تلقائياً عند نهاية كل مدة.

وفي حال عدم قدرة الشركة أو الأطراف المتعاقد معها على الالتزام ببنود تلك العقود أو في حال وقوع أي منازعات مستقبلية أو قضايا وخسارة لتلك المنازعات، أو في حال عدم الحصول على موافقة البنك المركزي السعودي وفقاً للوائحة الإسناد الخاصة بشركات التأمين وإعادة التأمين وأصحاب المهن الحرة، فإن ذلك قد يكون له تأثير سلبي وجوهري على أعمال الشركة ونتائج عملياتها ومركزها المالي وتوقعاتها المستقبلية.

١٠-١-٢ مخاطر التقاضي

قد تتعرض الشركة في سياق ممارسة أعمالها لقضايا ودعاوى تتعلق بعملياتها العامة وعملياتها التأمينية ونزاعات ومطالبات تتعلق بالغطاء التأميني. ولا تضمن الشركة عدم وقوع نزاع بينها وبين أطراف أخرى تتعامل معها أو بينها وبين بعض حاملي الوثائق، مما قد يؤدي إلى رفع قضايا لدى الجهات القضائية المختصة سواء من الشركة أو ضد الشركة. ونتيجة لذلك، قد تكون الشركة عرضة لمطالبات قضائية من هيئات وإدارات حكومية وتحقيقات بما فيها سياق الضوابط الجديدة على قطاع التأمين في المملكة. وبطبيعة الحال، لا يمكن للشركة توقع نتائج تلك المطالبات في حال حدوثها، كما لا تضمن الشركة أن لا يكون لتلك المطالبات تأثير جوهري على أعمالها ووضعها المالي ونتائج عملياتها. كما أن الشركة لا تستطيع أن تتوقع بشكل دقيق حجم تكلفة الدعاوى أو الإجراءات القضائية التي يمكن أن تقيمها أو تقام ضدها أو النتائج النهائية لتلك الدعاوى أو الأحكام التي تصدر فيها وما تتضمنه من تعويضات وجزاءات، وبالتالي فإن أي نتائج سلبية لمثل هذه القضايا سوف تؤثر سلباً على الشركة.

تعرضت الشركة في سياق ممارسة أعمالها لقضايا ودعاوى أقامها بعض حاملي الوثائق تتعلق بعملياتها التأمينية ونزاعات ومطالبات قضائية تتعلق بالغطاء التأميني. وكما في ١٥/٠٢/٢٠٢٢م يوجد أربعة وعشرون (٢٤) دعوى تأمينية قائمة ضد الشركة أو صدر حكم فيها يبلغ مجموعها ثلاثة وعشرون مليوناً وألفين وأربعمائة وسبعة وتسعون (٢٣,٠٠٢,٤٧٩) ريال سعودي.

يجدر الإشارة بأن الشركة طرف في دعوى مقامة من مصنع دار مملكة الريادة للإسفننج أمام اللجنة الابتدائية لتسوية منازعات ومخالفات التأمين في الرياض («اللجنة الابتدائية»). بموجب هذه الدعوى يطلب مصنع دار مملكة الريادة للإسفننج إلزام الشركة بتعويضه بالكامل عن خسارته الناجمة عن حريق في المصنع مقدراً الخسائر بمبلغ ١٨,٩٨٤,٢٤٠ ريال سعودي بالإضافة إلى ١٠٪ رسوم قانونية.

بتاريخ ١٨/١٢/٢٠١٩م، أصدرت اللجنة الابتدائية حكماً ابتدائياً لصالح الشركة ورفضت الدعوى المرفوعة من قبل مصنع دار مملكة الريادة للإسفننج. أصدرت لجنة الاستئناف لفض منازعات ومخالفات التأمين («لجنة الاستئناف») حكمها بتاريخ ٠٥/٠٤/٢٠٢٠م بإلغاء الحكم الابتدائي وإعادة القضية إلى اللجنة الابتدائية لإعادة النظر فيها. بتاريخ ١٥/٠٢/٢٠٢١م أصدرت اللجنة الابتدائية قراراً ابتدائياً آخر برفض الدعوى. استأنف المدعي القرار أمام لجنة الاستئناف ولا يزال الاستئناف قائم.

لا تستطيع الشركة أن تتنبأ قرار لجنة الاستئناف. وفي حال لم تؤيد لجنة الاستئناف وجهة نظر الشركة فإنها ستكون عرضة لسداد هذه المبالغ الإضافية، التي من شأنها أن تؤثر على أعمال الشركة ومركزها المالي وتوقعاتها المستقبلية.

وبخلاف ما تم الإفصاح عنه في هذا القسم، والقسم الفرعي ١٠-١١ «المنازعات والدعاوى القضائية» من القسم ١٠ «المعلومات القانونية»، فإن الشركة ليست طرفاً في أي دعوى قضائية أو مطالبة أو تحكيم أو إجراءات إدارية، مجتمعة ومنفردة خارج إطار أعمالها المعتادة أو من شأنها أن تؤثر تأثيراً جوهرياً على أعمالها أو وضعها المالي.

١٦-١-٢ المخاطر المتعلقة بإعادة التأمين

تحتاج الشركة، في سياق استراتيجيتها للتخفيف من المخاطر وإدارة رأس المال، إلى إعادة تأمين محفظتها التأمينية للحد من مخاطر معينة قد تتعرض لها خاصة فيما يتعلق بتأمين المركبات ومنتجات التأمين الأخرى. وبموجب ترتيبات إعادة التأمين هذه، تحول الشركة المخاطر المشمولة في وثائق التأمين إلى معيد التأمين أو يتحمل هذه المخاطر معيد التأمين الذي يطلب أقساطاً تأمينية في مقابل توفير إعادة التأمين. كما أنه يتعين على الشركة بناءً على نشاطها أن تقوم بإعادة تأمين محفظتها التأمينية وفقاً للفقرة (٢) من المادة (٤٠) من اللائحة التنفيذية لمراقبة شركات التأمين التعاوني الصادرة من البنك المركزي السعودي فإنه يجب على الشركة الالتزام بإعادة تأمين ما نسبته ٢٠٪ من مجموع الاشتراكات على الأقل داخل المملكة عند إعادة التأمين.

ووفقاً للمادة (٢١) من نظام مراقبة شركات التأمين التعاوني الصادر من البنك المركزي السعودي، فإنه يجوز للبنك المركزي فرض غرامة مالية تصل إلى مليون (١,٠٠٠,٠٠٠) ريال سعودي على الشركات التي لا تقوم بالتقيد بالنسب المذكورة أعلاه، بالتالي في حال لم تقم الشركة بالتقيد بهذه النسب ستعرض الشركة لتلك الغرامة مما سيؤثر سلباً وبشكل جوهري على الوضع المالي للشركة ومركزها المالي ونتائج عملياتها وتوقعاتها المستقبلية.

إن قدرة الشركة على التعاقد مع شركات لإعادة التأمين بتكاليف مناسبة تخضع لعدة عوامل، والتي عادة ما تكون خارجة عن إرادة الشركة، مثل أوضاع السوق الخارجة عن نطاق سيطرة الشركة والتي تحدد مدى توفر إعادة التأمين المناسبة وتكلفتها، فضلاً عن استلام المبالغ المستحقة من معيدي التأمين في المستقبل، والقوة المالية لمعيدي التأمين. وعلى غرار قطاع التأمين، يعتبر قطاع إعادة التأمين قطاعاً دورياً ومعرضاً لخسائر كبيرة في السوق، ما قد يؤثر سلباً على أسعار إعادة التأمين، مما قد يؤدي إلى تغيرات في الأسعار أو إلى رغبة في إعادة التأمين على بعض المخاطر في المستقبل. وقد تؤدي التغييرات النظامية الإضافية لإعادة التأمين إلى عدم التوافق بين المتطلبات النظامية لشركة التأمين والتغطية المتاحة لدى معيدي التأمين. وفي حالة تحقق أي من هذه الحوادث أو أي تغييرات جوهرية في أسعار إعادة التأمين، قد تضطر الشركة إلى تحمل نفقات إضافية لإعادة التأمين، أو إلى الحصول على إعادة التأمين بشروط غير مناسبة، أو قد لا تكون قادرة على الحصول على تغطية إعادة تأمين مناسبة، وبالتالي تصبح الشركة معرضة لزيادة المخاطر المحتجزة واحتمال زيادة نسبة الخسائر.

وفي حال لم يعرض معيدو التأمين على الشركة تجديد منتجاتهم وخدماتهم، لأي سبب من الأسباب، هناك خطر يتمثل في عدم قدرة الشركة على إيجاد غطاء بديل لاتفاقيات إعادة التأمين السابقة بأسعار مقبولة، كما يمكن أن تكون الشركة معرضة لخسائر إعادة التأمين خلال أي فترة بين إنهاء الاتفاقيات القائمة وبدء أي غطاء بديل. وفي حال وجود أي تقصير من معيدي التأمين الذي تتعامل معهم الشركة بصورة جوهرية، سوف تكون الشركة معرضة أيضاً لخسائر كبيرة، مما يكون له أثر سلبي وجوهري على وضعها المالي ونتائج عملياتها.

١٧-١-٢ المخاطر المتعلقة بتركز إعادة التأمين

تتعامل الشركة مع عدد من شركات إعادة تأمين لتأمين محافظتها التأمينية مما قد يعرضها لمخاطر تعثر الطرف الآخر. مثلت ثلاث من شركات إعادة التأمين التي تعاملت معها الشركة في النصف الأول من ٢٠٢١م، ٥٢,١٪ من إجمالي الأقساط المعاد تأمينها كما في ٣٠ يونيو ٢٠٢١م. في حال إفسار أو إفلاس أو حصول أي ضائقة لأحد معيدي التأمين فسوف يكون لذلك أثر سلبي على أعمال الشركة ومركزها المالي ونتائج عملياتها وتوقعاتها المستقبلية.

١٨-١-٢ المخاطر المتعلقة بالاعتماد على الموظفين غير السعوديين

تشكل نسبة الموظفين غير السعوديين كما في ٢٠٢٢/٠٢/١٥م حوالي ٢١٪ من إجمالي الموظفين في الشركة، مما قد يؤثر على نتائج أعمال الشركة ووضعه المالي ونتائجها التشغيلية بشكل سلبي إذا لم تتمكن من المحافظة على كوادرها من غير السعوديين أو إيجاد بديل عنهم بنفس المهارات والخبرات المطلوبة أو حدث تغير في سياسات ولوائح وزارة الموارد البشرية والتنمية الاجتماعية نتج عنها زيادة في نسبة سعودة القطاع.

كما اتخذت الحكومة بالمملكة عدد من القرارات الأخرى التي تهدف إلى تنفيذ إصلاحات شاملة في سوق العمل في المملكة العربية السعودية، والتي تضمنت فرض رسوم إضافية على كل موظف غير سعودي يعمل لدى المؤسسات السعودية اعتباراً من ١ يناير ٢٠١٨م وعلى إصدار رخص الإقامة وتجديدها للأسر غير السعودية، والتي دخلت حيز التنفيذ ابتداءً من ١ يوليو ٢٠١٧م مع العلم أن الرسوم تزيد بشكل تدريجي (لمزيد من المعلومات فضلاً راجع القسم الفرعي ٢-٢-٦ «المخاطر المتعلقة بالرسوم الحكومية المطبقة على توظيف موظفين غير سعوديين» من هذا القسم ٢ «عوامل المخاطرة»).

وفي حال اعتمدت الشركة على نسبة مرتفعة من الموظفين غير السعوديين سيؤدي ذلك إلى ارتفاع الرسوم الحكومية التي تتحملها الشركة مقابل كل موظف غير سعودي من رخص عمل وإقامات، الأمر الذي سيؤدي إلى زيادة في تكاليف الشركة بشكل عام، وبالتالي سيؤثر سلباً على أعمال الشركة ومركزها المالي ونتائج عملياتها وتوقعاتها المستقبلية.

١٩-١-٢ مخاطر حماية العلامة التجارية

تعتمد قدرة الشركة في تسويق منتجاتها التأمينية وتطوير أعمالها على استخدام اسمها وشعارها وعلامتها التجارية، والتي تدعم أعمالها ومركزها في السوق بين العملاء. وقد قامت الشركة بتسجيل علامتها التجارية لدى الجهة المختصة (فضلاً راجع القسم الفرعي ١٠-١-٧ «العلامات التجارية وحقوق الملكية» من القسم ١٠ «المعلومات القانونية»).

إن أي إخلال بحقوق الملكية أو استخدام غير مشروع للعلامة التجارية للشركة سيؤدي إلى التأثير على سمعة الشركة، وقد تضطر الشركة للدخول في إجراءات قضائية مكلفة وأن تركز جهود بعض موظفيها الإداريين لهذه الإجراءات وذلك من أجل حماية علامتها التجارية. وفي حال فشلت الشركة في حماية علامتها التجارية بشكل فعال عند تجديد شهادة التسجيل أو تتبع العلامات المشابهة، على قيمتها، فإن ذلك سيؤثر سلباً على قيمتها، مما ينعكس سلباً على أعمال الشركة ونتائج عملياتها ومركزها المالي وتوقعاتها المستقبلية.

٢٠-١-٢ المخاطر المتعلقة بالحوكمة

صدرت لائحة حوكمة الشركات بموجب قرار مجلس الهيئة رقم (٨-١٦-٢٠١٧) وتاريخ ١٦/٠٥/١٤٣٨هـ (الموافق ١٣/٠٢/٢٠١٧م) بناءً على نظام الشركات الصادر بالمرسوم الملكي رقم م/٣ وتاريخ ٢٨/٠١/١٤٣٧هـ (الموافق ١٠/١١/٢٠١٥م)، والمعدلة بقرار مجلس هيئة السوق المالية رقم ٧-١-٢٠٢١ وتاريخ ٠٦/٠١/١٤٤٢هـ (الموافق ١٤/٠١/٢٠٢١م)، واللائحة تتضمن بنود إلزامية أكثر صرامة من تلك الموجودة في اللائحة القديمة.

وقد قامت الشركة بتحديث لائحة الحوكمة الخاصة بها لتتماشى مع كافة المتطلبات الواردة في كل من لائحة حوكمة الشركات الصادرة عن الهيئة ولائحة حوكمة الشركات الصادرة عن البنك المركزي السعودي، والتي وافق المجلس على تعديلاتها بتاريخ ٢٠٢٠/٠٩/٠٣م. إن الشركة ملتزمة بجميع المواد الواردة في لائحة حوكمة الشركات الصادرة عن الهيئة إلا أن عدم قيام الشركة بالالتزام بأحكام لوائح حوكمة الشركات قد يعرضها لغرامات تفرضها هيئة السوق المالية مما قد يكون له تأثير سلبي وجوهري على أعمال الشركة ونتائج عملياتها ووضعها المالي وتوقعاتها المستقبلية.

كما أن الشركة ملتزمة بجميع المواد الواردة في لائحة حوكمة الشركات الصادرة عن البنك المركزي السعودي. وقد يفرض البنك المركزي السعودي غرامات على الشركة في حال عدم تطبيق الشركة والممثلة بمجلس إدارتها والإدارة التنفيذية لأفضل ممارسات الحوكمة.

كما تجدر الإشارة أن الشركة قد استلمت بتاريخ ١٤٣٩/٠٨/٠٣هـ (الموافق ٢٠١٨/٠٤/١٩م) خطاب البنك المركزي السعودي رقم ٣٩١٠٠٠٠٨٥٤٣٢ المتضمن إنذاراً نهائياً للشركة في شأن ما لاحظته البنك المركزي السعودي من ضعف في عمل لجنة المراجعة وفي إداء إدارتي المراجعة والالتزام في الشركة وعدم فعالية الحوكمة لدى الشركة. غير أن الشركة أكدت استيفائها جميع المتطلبات النظامية.

وفي حال عدم التزام الشركة مستقبلاً بكافة الأنظمة والتعليمات الصادرة عن البنك المركزي السعودي التي تخص قطاع التأمين وأنظمة وقواعد ومتطلبات هيئة السوق المالية ولوائحها التنفيذية فإنها معرضة للغرامات والعقوبات التي قد يفرضها عليها البنك المركزي السعودي و/ أو هيئة السوق المالية و/ أو أية جهة تنفيذية أخرى، مما بدوره قد يكون له تأثير سلبي وجوهري على أعمال الشركة ونتائج عملياتها ووضعها المالي وتوقعاتها المستقبلية.

٢١-١-٢ المخاطر المتعلقة بلوائح مكافحة غسل الأموال وتمويل الإرهاب

تمثل الشركة حالياً بلوائح غسل الأموال ومكافحة تمويل الإرهاب الصادرة عن البنك المركزي السعودي، وبقواعد مكافحة غسل الأموال وتمويل الإرهاب لشركات التأمين، وبرنامج مكافحة غسل الأموال ولائحته التنفيذية، وبرنامج مكافحة جرائم الإرهاب وتمويله وقواعده التنفيذية، وتوضح هذه اللوائح الإجراءات اللازم اتخاذها عند قبول أي عميل (سواء فرد أو شركة)، كما توضح إجراءات العناية الواجبة اللازم اتباعها، بالإضافة إلى إجراءات الإبلاغ عن العمليات المشبوهة وغيرها من الإجراءات. تقوم الشركة حالياً بحفظ المعلومات الخاصة بعملائها عبر أنظمتها الحاسوبية. إن عدم الامتثال بلوائح غسل الأموال ومكافحة الإرهاب يجعل الشركة عرضة المساءلة القانونية وبالتالي يؤدي ذلك إلى فرض غرامات و/أو عقوبات سوف تتحملها الشركة.

في حال عدم امتثال الشركة بلوائح مكافحة غسل الأموال ومكافحة تمويل الإرهاب، فإن ذلك سيعتبر عليه مخالفتها من قبل الجهات التنظيمية، وبالتالي سيظهر تأثير جوهري سلبي على أعمال الشركة ووضعها المالي ونتائج عملياتها وتوقعاتها المستقبلية.

٢٢-١-٢ المخاطر المتعلقة بالاعتماد على الوسطاء والوكلاء

تعتمد الشركة على وسطاء ووكلاء كجهات توزيع رئيسية لتسويق منتجاتها حيث تمثل إجمالي أقساط التأمين المكتتبة عبر الوكلاء معدل ١٩,٢٪ من إجمالي الأقساط المكتتبة بين ٢٠١٨م والستة أشهر المنتهية في ٣٠ يونيو ٢٠٢١م، وتمثل إجمالي أقساط التأمين المكتتبة عبر الوسطاء معدل ٤٦,٠٪ من إجمالي الأقساط المكتتبة للفترة نفسها. ونظراً للاعتماد على الوسطاء والوكلاء، فإن أي انقطاع أو إنهاء لهذه الترتيبات مع الوسطاء والوكلاء من شأنه أن يكون له تأثير سلبي كبير على مبيعات الشركة، والذي من شأنه أن يربط آثار سلبية جوهرية على أعمال الشركة ووضعها المالي ونتائج عملياتها.

وتجدر الإشارة أن بعض الوكلاء والوسطاء التي أبرمت الشركة معهم عقود وساطة قد انتهت صلاحية تراخيصهم ولم يتم تجديدها بعد. إن عقود الوساطة التي أبرمتها الشركة مع الوسطاء والوكلاء تنص على إنهاء فوري للعقود في حال سحب الترخيص أو عدم تجديده وقد أكدت الشركة عدم تعاملها مع الوسطاء والوكلاء الذين لم يستحصلوا على ترخيص صالح.

تنص اللوائح التنفيذية لنظام مراقبة شركات التأمين على عدم إمكانية شركات التأمين التعامل مع الوسطاء والوكلاء الذين لم يستحصلوا على ترخيص صالح تحت طائلة غرامة لا تتعدى مليون (١,٠٠٠,٠٠٠) ريال سعودي و/أو حبس لمدة لا تتفوق الأربعة (٤) سنوات.

بالإضافة إلى ذلك فإن الشركة تتعامل حالياً مع وسيط لم يتم إبرام عقد رسمي معه، حيث أن الشركة في طور إبرام عقد رسمي مع الوسيط. لذلك فإن عدم وجود عقد رسمي موقع بين الطرفين لا يضمن حماية مصالح وحقوق الشركة مثل ما هو متعارف عليه في مثل هذه العقود.

إن عدم قدرة الشركة على تجديد العقود مع الوسطاء أو فرض البنك المركزي السعودي عقوبة الايقاف لإحدى شركات الوساطة المتعاقدة مع الشركة أو عدم القدرة على توفير عقود مع وسطاء آخرين بشروط تناسب الشركة، فإنه قد يؤدي إلى تكبد الشركة خسائر مما قد يؤثر ذلك بشكل سلبي وجوهري على أعمال الشركة ونتائج عملياتها ومركزها المالي وتوقعاتها المستقبلية.

٢٣-١-٢ المخاطر المتعلقة بسياسة إدارة المخاطر

تتبع الشركة سياسات معينة لإدارة وقياس ومراقبة المخاطر بما يتماشى مع اللائحة التنفيذية لنظام مراقبة شركات التأمين التعاوني ولائحة إدارة المخاطر في شركات التأمين الصادرة عن البنك المركزي السعودي، والتي يتم تقييمها وتحديثها بشكل دوري. إن عدم تطبيق هذه السياسات أو عدم تحديثها أو عدم قدرة الإدارة على تحديد المخاطر وتقييمها في التوقيت المناسب سوف يعرض الشركة إلى مخاطر متنوعة، منها على سبيل المثال عدم الالتزام بنظام مراقبة شركات التأمين التعاوني ولوائحه، والتي قد تعرض الشركة لمختلف الإجراءات الواردة في النظام بما في ذلك سحب ترخيص الشركة، مما سيؤثر بشكل سلبي وجوهري على أعمال الشركة ونتائج عملياتها ومركزها المالي وتوقعاتها المستقبلية.

٢٤-١-٢ مخاطر سوء تقدير المخاطر

تقوم الشركة بدراسة المخاطر المحتملة قبل إصدار وثائق التأمين للطلبات المقدمة بناءً على تقارير الخبير الاكتواري الذي يقوم بدراسة أنماط تطور المخاطر والتوقعات المستقبلية بناءً على الأداء التاريخي. إلا أنه في حال أساءت الشركة تقدير المخاطر المحتملة عند إصدار وثائق التأمين، ستتبدد الشركة خسائر مالية ستؤثر بشكل سلبي وجوهري على أعمال الشركة ونتائج عملياتها ومركزها المالي وتوقعاتها المستقبلية.

٢٥-١-٢ المخاطر المتعلقة بالاستثمار

تعتمد النتائج التشغيلية للشركة بشكل جزئي على أداء محفظتها الاستثمارية، وتخضع نتائج الاستثمار لعدة مخاطر استثمارية منها المخاطر المرتبطة بالأوضاع الاقتصادية العامة ومستوى التضخم في السوق وتقلب أسعار الفائدة في السوق ومخاطر السيولة والائتمان، إضافة إلى الأوضاع السياسية. (ولمزيد من المعلومات فضلاً راجع القسم الفرعي ٦-٨ «قائمة المركز المالي» من القسم ٦ «المعلومات المالية ومناقشة وتحليل الإدارة»).

إن عدم قدرة الشركة على موازنة محفظتها الاستثمارية وملاءمتها مع مطلوباتها، سيجبرها على تصفية استثماراتها في أوقات وبأسعار غير مناسبة. وتتطلب إدارة هذه الاستثمارات نظام إداري فعال ومتابعة وقدرة عالية على اختيار جودة الاستثمارات وتنوعها. وفي حال انخفاض عائدات الشركة الناتجة عن الاستثمارات فسيؤدي ذلك إلى تكبد الشركة خسائر مالية ستؤثر بشكل سلبي وجوهري على أعمال الشركة ونتائج عملياتها ومركزها المالي وتوقعاتها المستقبلية.

٢٦-١-٢ المخاطر المتعلقة بالأداء المالي

بتاريخ ١٤٤٢/٠٤/٠١هـ (الموافق ٢٠٢١/١١/٠٦م)، حصلت الشركة على عدم ممانعة من البنك المركزي السعودي على زيادة رأسمالها وذلك بعد تقديمها لخطة العمل المستقبلية. وترتكز خطة عمل الشركة المقدمة على افتراضات من أهمها التحول الرقمي واستعمال أحدث التقنيات وتطوير تجربة العملاء بالإضافة إلى تخفيض التكاليف التشغيلية والنمو التدريجي في أقساط التأمين المكتسبة والتحسين في الأداء الفني للقطاعات الرئيسية. وليس هناك ما يضمن بأن تقوم الشركة بتطبيق كامل الافتراضات المقدمة. وفي حال عدم قدرة الشركة على تطبيق الافتراضات المحددة فإن سيؤثر ذلك بشكل سلبي وجوهري على أعمال الشركة ونتائج عملياتها ومركزها المالي وتوقعاتها المستقبلية.

٢٧-١-٢ مخاطر الاعتماد على الموظفين الرئيسيين واستقطاب الكفاءات

تعتمد الشركة على خبرات وقدرات الموظفين القياديين، وعليه فإن نجاح الشركة قد يعتمد على مدى قدرتها على ضمان استمرارية بقاء هذه الكفاءات، وإيجاد بدائل لهم في حال مغادرتهم الشركة. حيث أن الشركة تعتمد على مدى نجاحها في المحافظة على العلاقة مع الوسطاء من خلال بقاء الموظفين وضمان استمراريتهم، وعلى مدى قدرتها على استقطاب الموظفين المؤهلين الجدد وضمان استمرارية بقائهم.

بالرغم من تقديم أجور ومكافآت وبرامج تدريبية مشجعة لموظفيها، ليس هناك ما يؤكد بأن الشركة ستتمكن من ضمان استمرارية خدماتهم أو رفع مستوى مهاراتهم. كذلك قد تحتاج الشركة لزيادة الرواتب لكي تضمن استمرارية بقاء موظفيها واستقطاب كوادر جديدة ذات مؤهلات مناسبة، بالإضافة إلى أن عقود عمل الموظفين تفتقر إلى بعض الشروط والأحكام الوقائية والتي تشمل على سبيل المثال لا الحصر شروط عدم المنافسة وغيرها، وقد يؤدي كل ذلك إلى صعوبة المحافظة على بعض الموظفين وقد يؤدي فقدان الشركة لخدمات واحد أو أكثر من أعضاء إدارتها العليا أو أقسامها وإدارتها إلى إعاقة تطبيق استراتيجية عملها، وهذا سيكون له تأثير سلبي على أعمالها ووضعها المالي ونتائج عملياتها وتوقعاتها المستقبلية.

وتجدر الإشارة إلى أنه لم يتم إبرام عقد عمل رسمي مع الرئيس التنفيذي للشركة وتم الاكتفاء بعرض عمل موقع بين الشركة والرئيس التنفيذي بهذا الشأن كما بتاريخ هذه النشرة، وعلى الرغم من أن عرض العمل هذا من الناحية النظامية يثبت العلاقة الوظيفية والتعاقدية ويعتد به، إلا أنه نظراً لعدم وجود ما يكفي من البنود في هذا العرض فإنه لا يضمن حماية مصالح وحقوق الشركة مثل ما هو متعارف عليه في مثل هذه العقود.

٢٨-١-٢ مخاطر إلغاء أو عدم تجديد وثائق التأمين

إن الشركة في سوق تأمين تنافسي، وبما أن مدة وثائق التأمين قصيرة المدة في طبيعتها، فقد لا تتمكن الشركة من الاستمرار في تجديد وثائق التأمين الصادرة أو الوثائق التي ستصدرها في المستقبل على النحو المتوقع. وفي حال عدم تجديد أو إلغاء حملة الوثائق لوثائقهم فإن مستوى الأقساط المكتتبة للشركة في السنوات القادمة ستتأثر بشكل سلبي وجوهري مما سيؤثر على أعمال الشركة ومركزها المالي وتوقعاتها المستقبلية.

٢٩-١-٢ مخاطر ترجمة وثائق التأمين

إن بعض وثائق تأمين الشركة مكتوبة باللغة العربية وهي مترجمة من اللغة الإنجليزية. إلا أن ترجمة بعض بنود وثائق التأمين التي تقدمها الشركة ليست دقيقة من حيث توضيح بعض المصطلحات الواردة في الوثيقة، مما سيؤدي إلى نشوء نزاع بين الأطراف حول تفسير المقصود من الوثيقة خاصة وأن المحاكم في المملكة العربية السعودية تعتمد على النص العربي في حال نشأ أي خلاف بين الشركة وأحد عملائها، مما يعرض الشركة للدخول في نزاعات مع العملاء تؤثر بشكل سلبي على أعمالها ونتائجها المالية.

٣٠-١-٢ مخاطر الحصول على التمويل المناسب

تعتمد قدرة الشركة في الحصول على مصادر لتمويل أعمالها على عدة عوامل، منها عوامل متعلقة على قدرتها على الحصول على الموافقات النظامية بالإضافة إلى وضع الشركة المالي وجدارتها الائتمانية. إذا احتاجت الشركة في المستقبل إلى تمويل إضافي لتوسيع نشاطاتها أو منتجاتها، أو لتحسين ملائمتها المالية، فقد تواجه صعوبة في الحصول على مصادر تمويل وإن حصلت عليها قد تكون بتكلفة وشروط غير مناسبة. وإن لزم أن ترفع الشركة رأس مالها للحصول على تمويل إضافي، فقد يؤدي هذا إلى تقليل نسبة ملكية المساهمين الحاليين. إن صعوبة الحصول على التمويل المناسب في المستقبل سوف يؤثر سلباً على أعمال الشركة ونتائج عملياتها ومركزها المالي وتوقعاتها المستقبلية.

٣١-١-٢ المخاطر المتعلقة بأنظمة التشغيل وتقنية المعلومات

تدعم أنظمة تقنية المعلومات في الشركة كافة أعمال الشركة، وهي ضرورية لتوفير خدمات الشركة لعملائها، وحيث أن قطاع التأمين يعتمد على الأنظمة الإلكترونية بشكل كبير، فإن ذلك يزيد تعرض شركات التأمين - بما فيهم الشركة - لمخاطر القرصنة والهجمات الإلكترونية وكذلك الاختراقات المتعمدة للبيانات والشبكات والبرمجيات، وعلاوة على ذلك، فإن زيادة استخدام الخدمات السحابية لتخزين البيانات قد يؤدي إلى الزيادة من احتمالية تعرض الشركة لخطر فشل نظام تكنولوجيا المعلومات بشكل عام. فعلى سبيل المثال، قد يؤدي هجوم إلكتروني على شبكة التأمين إلى عجز الشركة عن تقديم الخدمات إلى عملائها، مما قد يلحق الضرر بسمعتها ويسبب خسارة في إيراداتها أو يعرضها لعقوبات مالية. وبالتالي، فإن أي فشل في حماية البيانات أو استخدامها استخداماً صحيحاً قد يؤدي إلى خسارة بيانات العملاء أو الوصول غير المصرح به لها.

وتخضع أيضاً أنظمة تقنية المعلومات لدى الشركة لمخاطر خارجية وداخلية أخرى، مثل البرامج الضارة وعيوب الشفرات ومحاولات اختراق شبكات الشركة وعدم توفر التحديثات أو التعديلات المطلوبة وتسرب البيانات وحوادث أخطاء بشرية، وكل ذلك يشكل خطراً مباشراً على خدمات الشركة وبياناتها. ومن التهديدات الأخرى تعطل المعدات والهجوم البدني وسرقة معلومات العملاء والحرق والانفجار والفيضانات والطقس القاسي وانقطاع التيار الكهربائي وغيرها من المشاكل التي قد تحدث أثناء عمليات ترقية الشبكات أو إحداث تغييرات رئيسية أخرى إلى جانب فشل الموردين في الوفاء بالتزاماتهم.

وفي حال حصول انهيار جزئي أو كلي في أي من أنظمة تقنية المعلومات أو الاتصالات، قد تتوقف أنشطة الشركة التجارية أو تتأثر بشدة، كما يمكن لأي خلل في النظام أو حادث أو اختراق أن يسبب انقطاعاً في عمليات الشركة أو يؤثر على قدرتها على تقديم الخدمات لعملائها، وبالتالي يؤثر بشكل سلبي على إيراداتها وعملياتها التشغيلية. كما قد تؤثر هذه الاضطرابات على صورة الشركة وسمعتها وتقلل ثقة عملائها بها، مما قد يؤدي إلى خسارة بعض العملاء. وبالإضافة إلى ذلك، قد تضطر الشركة إلى تحمل تكاليف إضافية من أجل إصلاح أي ضرر ناجم عن تلك الاضطرابات، وفي جميع الحالات سيكون لذلك تأثير سلبي وجوهري على أعمال الشركة ونتائج عملياتها ومركزها المالي وتوقعاتها المستقبلية.

٣٢-١-٢ المخاطر المتعلقة بحدوث الكوارث وانقطاع الأعمال

إن جميع شركات التأمين معرضة لخسائر ناتجة عن أحداث لا يمكن التنبؤ بها والتي قد تؤثر على العديد من المخاطر التي تغطيها الشركة، لا سيما أحداث الطقس واسعة النطاق فيما يتعلق بالتأمين على السيارات، أو الأوبئة على نطاق واسع في حالة التأمين الصحي. وتشمل الأحداث الأخرى التي يمكن أن تؤثر على الشركة ووثائق التأمين الأحداث الطبيعية وغير الطبيعية ومنها، على سبيل المثال لا الحصر، العواصف الثلجية أو الرملية، والفيضانات، والرياح، والحرائق، والانفجارات، والزلازل والحوادث الصناعية والعمليات الإرهابية.

ويتأثر حجم خسائر الشركة نتيجة لتلك الأحداث الكارثية على تواترها وشدة كل حدث منها وترتيبات إعادة التأمين التي وضعتها الشركة. وعلى الرغم من الجهود التي تبذلها الشركة للحد من تعرضها لهذه الأحداث، أو تحديد سعر مناسب لها، أو وضع الشروط المناسبة للتأمين على المخاطر، إلا أن هذه الجهود قد لا تنجح.

بالإضافة إلى ذلك، فإن أي كارثة قد تؤثر على مكاتب الشركة أو أي مواقع أخرى لديها ستؤثر بشكل سلبي وجوهري على أعمال الشركة ومركزها المالي وتوقعاتها المستقبلية.

٣٣-١-٢ المخاطر المتعلقة بعدم الالتزام بمعايير الجودة والمواصفات المطلوبة من قبل العملاء

تسعى الشركة إلى المحافظة على رضا عملائها من خلال الاستمرار في تقديم نفس مستوى جودة منتجاتها، ولكن في حال عدم قدرة الشركة على الاستمرار بتقديم منتجاتها بنفس مستوى الجودة، فإن ذلك سوف يؤثر سلباً على سمعتها لدى عملائها وبالتالي فالعزوف عن التعامل معها، مما يؤثر بشكل سلبي على مبيعات الشركة وبالتالي على نتائج العمليات التشغيلية والمالية.

٣٤-١-٢ المخاطر المتعلقة بزيادة مطلوبات الشركة

من الممكن أن تشكل زيادة مطلوبات الشركة خطراً على الوضع المالي العام للشركة وملاءتها المالية. حيث بلغت نسبة إجمالي المطلوبات ٧٧,٧٪ من إجمالي الموجودات كما في ٣١ ديسمبر ٢٠١٨م، و٨٣,٥٪ من إجمالي الموجودات كما في ٣١ ديسمبر ٢٠١٩م، و٨٣,٢٪ من إجمالي الموجودات كما في ٣١ ديسمبر ٢٠٢٠م، و٨٦,٧٪ من إجمالي الموجودات كما في ٣٠ يونيو ٢٠٢١م، وعليه فإن زيادة المطلوبات للشركة ستؤدي إلى التأثير بشكل سلبي على مركزها المالي وعليه سيصعب على الشركة الوفاء بالتزاماتها، وسيكون لذلك تأثير سلبي على أعمال الشركة ووضعها المالي ونتائج عملياتها وتوقعاتها المستقبلية. (ولمزيد من المعلومات فضلاً راجع القسم الفرعي ٨-٦ «قائمة المركز المالي» من القسم ٦ «المعلومات المالية ومناقشة وتحليل الإدارة»).

٣٥-١-٢ المخاطر المتعلقة باستخدامات والمطالبات التأمينية الزائفة والأنشطة الاحتيالية الأخرى

إن الشركة معرضة للغش والاحتيال من مصادر مختلفة، مثل مورديها ووسطائها وعملائها وأطراف أخرى. ويشمل ذلك العملاء الذين يقدمون إفادات غير صحيحة أو يخفون في الكشف بشكل كامل عن المخاطر المغطاة قبل شراء التغطية التأمينية، وحاملي وثائق التأمين الذين يقدمون مطالبات احتيالية أو يبالغون في تلك المطالبات، وتجدر الإشارة إلى أن الأساليب الفنية المطبقة لممارسة الغش والاحتيال تتطور باستمرار، مما يجعل من الصعب اكتشاف حالات الغش والاحتيال.

إن حدوث أو وجود غش أو احتيال في أي جانب من أعمال الشركة سيعترب عليه تأثير سلبي على أعمال الشركة ونتائج عملياتها ومركزها المالي وتوقعاتها المستقبلية، كما سيضر بسمعة الشركة وعلاماتها التجارية.

٣٦-١-٢ المخاطر المتعلقة بتفشي جائحة كوفيد-١٩

بدء انتشار فيروس كورونا المستجد (كوفيد-١٩) في ديسمبر ٢٠١٩م، وأعلنت منظمة الصحة العالمية الفيروس وباءً عالمياً في مارس ٢٠٢٠م، وقد أثرت الجائحة سلباً على معظم قطاعات الأعمال في أنحاء العالم. ومع تفشي الفيروس قامت معظم دول العالم باتخاذ إجراءات احترازية للحد من انتشاره السريع. وكانت حكومة المملكة العربية السعودية سباقة في اتخاذ إجراءات احترازية لمنع انتشار الفيروس، حيث اتخذت قرارات صارمة بهذا الشأن نتج عنها، على سبيل المثال لا الحصر، فرض حظر التجول الجزئي أو الكلي في بعض مدن ومحافظات المملكة خلال العام ٢٠٢٠م وإفصال المطارات وإفصال جزئي للمجمعات التجارية وجميع الأنشطة باستثناء محلات بيع المواد الغذائية والصيدليات وتقليص عدد ساعات العمل لبعض القطاعات وإلزام بعضها الآخر بالعمل عن بعد.

أن الإجراءات الاحترازية التي اتخذتها حكومة المملكة للحد من تفشي فيروس كورونا (كوفيد-١٩) أثرت بشكل كبير على كافة القطاعات الاقتصادية وبالتالي الحاجة للتأمين عليها أو وقوع مطالبات تأمينية عن الأضرار المتحققة من هذه الإغلاقات، وحيث أنه لا يوجد تاريخ متوقع لانتهاء هذه الجائحة، فإن الشركة لا يمكنها تقدير حجم الخسائر الناجمة عن انتشارها. ولا تضمن الشركة عدم وجود تبعات في المستقبل تؤثر سلباً وبشكل جوهري على أعمال الشركة ووضعها المالي ونتائج عملياتها وتوقعاتها المستقبلية.

٣٧-١-٢ المخاطر المتعلقة بسمعة الشركة

تعد سمعة الشركة أمراً بالغ الأهمية لاستقطاب عملاء جدد والبقاء عليهم وإقامة علاقة قوية مع الأطراف النظيرة، ويمكن أن تتضرر سمعة الشركة في المستقبل نتيجة عدة عوامل تشمل، على سبيل المثال لا الحصر، تراجع نتائجها المالية أو تعديلها أو الإجراءات القانونية أو النظامية ضد الشركة أو سلوك أحد موظفيها الذي قد يتسبب في إخلال الشركة بالمتطلبات النظامية المعمول بها، وسيؤدي تضرر سمعة الشركة إلى التأثير سلباً على أعمالها ووضعها المالي ونتائج عملياتها وربحية سهمها وتوقعاتها المستقبلية.

٣٨-١-٢ مخاطر سوء سلوك الموظفين

على الرغم من وضع لائحة تنظيم عمل داخلية واعتمادها من قبل وزارة الموارد البشرية والخدمات الاجتماعية، وإطلاع كافة موظفي الشركة ومنسوبيها عليها، غير أن الشركة لا تستطيع أن تضمن تلافي سوء سلوك الموظفين أو أخطائهم كالغش والأخطاء المعتمدة أو غير المعتمدة والاختلاس والاحتيال والسرقة والتزوير وإساءة استخدام ممتلكاتها والتصرف نيابة عنها دون الحصول على التفويضات الإدارية المطلوبة. وبالتالي فقد يترتب عن تلك التصرفات تبعات ومسؤوليات تتحملها الشركة، أو عقوبات نظامية، أو مسؤولية مالية مما قد يؤثر سلباً على سمعة الشركة. لذا فإن الشركة لا تستطيع أن تضمن أن سوء سلوك موظفيها أو أخطائهم لن يؤدي إلى الإضرار بشكل جوهري وسلبي على أعمال الشركة ووضعها المالي ونتائج عملياتها وتوقعاتها المستقبلية.

٢-٢ المخاطر المتعلقة بالسوق والقطاع

١-٢-٢ مخاطر الالتزام بالأنظمة واللوائح

تخضع الشركة للأنظمة واللوائح السائدة في المملكة والتي تخص قطاع التأمين بشكل خاص، ومن ضمنها نظام الشركات ونظام مراقبة التأمين التعاوني ولائحته التنفيذية، وتخضع أيضاً لإشراف من البنك المركزي السعودي، حيث أن البنك المركزي السعودي مسؤول عن تنظيم قطاع التأمين في المملكة بما في ذلك السياسات والقواعد والتراخيص والمنافسة وتخصيص الاستثمار ومعايير الخدمة والمعايير الفنية وترتيبات التسويات.

بما أن سوق التأمين السعودي يعتبر من الأسواق الناشئة دائمة التطوير، فإن ذلك قد يحد من قدرة الشركة على الاستجابة لفرص السوق، وقد يجبرها ذلك على تحمل نفقات سنوية كبيرة للتقيد بالأنظمة واللوائح النظامية. لذا لا يمكن إعطاء أي تأكيد بأن الأنظمة أو الإطار التنظيمي لقطاع التأمين في المملكة لن يشهد مزيداً من التغييرات التي قد تؤثر بدرجة كبيرة أو سلبية على أعمال الشركة ووضعها المالي أو نتائج عملياتها. وكذلك، إذا لم تلتزم الشركة بالأنظمة واللوائح والتعليمات المعمول بها، فإنها سوف تخضع لعقوبات نظامية منها الغرامة وتعليق العمل وسحب التراخيص الخاص بمزاولة نشاط التأمين، الأمر الذي سيؤثر بشكل سلبي وجوهري على أعمال الشركة ومركزها المالي وتوقعاتها المستقبلية.

كما وتخضع الشركة، باعتبارها شركة مدرجة، إلى الأنظمة واللوائح التنفيذية والقواعد والمتطلبات لهيئة السوق المالية ومجموعة تداول السعودية. تلتزم هيئة السوق المالية الشركات المدرجة بالالتزام بقواعد طرح الأوراق المالية والالتزامات المستمرة والتعليمات الخاصة الصادرة عن الهيئة وقواعد الإدراج الصادرة عن مجموعة تداول السعودية. لا سيماً الالتزام بالإفصاح الدوري عن التطورات الجوهرية والمالية وتقرير مجلس الإدارة، كما تلتزم شركات التأمين بإعلان نتائجها المالية وفق النماذج المعتمدة من الهيئة والتي يجب أن تتضمن بيانات واضحة عن فائض (عجز) عمليات التأمين مخصصاً منها عائد استثمارات حملة الوثائق، وإجمالي أقساط التأمين المكتتبة وصافي أقساط التأمين المكتتبة، وصافي المطالبات المكتبدة، وصافي أرباح (خسائر) استثمارات حملة الوثائق، وصافي أرباح (خسائر) استثمارات أموال المساهمين ومقارنة هذه البيانات بالفترة المقابلة ربع سنوية أو سنوية وبحسب دليل الالتزامات المستمرة للشركات المدرجة، يجب أن تكون النتائج المالية السنوية المعلنة في موقع مجموعة تداول السعودية مستمدة من القوائم المالية المدققة والمعتمدة من المراجع الخارجي للشركة المعين من الجمعية والمعتمدة من مجلس الإدارة، ويجب التقيد بنماذج الإعلانات الواردة ضمن التعليمات الخاصة بإعلانات الشركات لنتائجها المالية، وعلى الشركة أيضاً تقديم بيان بجميع الأسباب والمؤثرات للتغير في النتائج المالية للسنة المالية الحالية مع فترة المقارنة بحيث تشمل الأسباب جميع بنود إعلان النتائج المالية.

وتجدر الإشارة أنه قد تم فرض عدد من الغرامات على الشركة خلال العامين الماضيين كالتالي:

- غرامة مالية قدرها (١٥,٠٠٠) ريال سعودي تم فرضها من قبل البنك المركزي السعودي في عام ٢٠٢٠م، وذلك لعدم وجود سياسة واضحة وموثقة لقياس الاحتيال الداخلي والذي يعد مخالفاً للمادة (٢٩) في لائحة مكافحة الاحتيال.
- غرامة مالية قدرها (١٥,٠٠٠) ريال سعودي تم فرضها من قبل البنك المركزي السعودي في عام ٢٠٢٠م، وذلك لعدم وجود خطة طوارئ لمكافحة عمليات الاحتيال الصغيرة والكبيرة الحجم والذي يعد مخالفاً للمادة (٢١) في لائحة مكافحة الاحتيال.
- غرامة مالية قدرها (٤٠,٠٠٠) ريال سعودي تم فرضها من قبل البنك المركزي السعودي في عام ٢٠٢٠م وذلك لعدم أخذ موافقة البنك المركزي السعودي الكتابية المسبقة عند تعذر القيام بإعادة تأمين ما نسبته (٣٠٪) من مجموع الاشتراكات التي تمت إعادة تأمينها على الأقل داخل المملكة والذي يعد مخالفاً للمادة (٤٠) من اللائحة التنفيذية لنظام مراقبة شركات التأمين التعاوني.
- غرامة مالية قدرها (٥,٠٠٠) ريال سعودي تم فرضها من قبل البنك المركزي السعودي في عام ٢٠٢١م، وذلك لعدم وجود نقاط فرز عند المدخل لقياس درجة الحرارة لكل من موظفي الشركة والعملاء والذي يعد مخالفاً لتعميم البنك المركزي السعودي المرسل عبر البريد الإلكتروني المؤرخ في ١٤٤١/٠٩/٠٥هـ (الموافق ٢٠٢٠/٠٤/٢٨م) إلحاقاً لتعميم البنك المركزي السعودي رقم (٤١٠٥٠٤٨٤) وتاريخ ١٤٤١/٠٧/٢١هـ (الموافق ٢٠٢٠/٠٣/١٦م).

وتجدر الإشارة إلى أنه بالنسبة لملائة شركات المساهمة العامة فقد صدر بتاريخ ١٤٢٨/٠١/٢٣هـ (الموافق ٢٠١٦/١٠/٢٤م) قرار مجلس الهيئة رقم (١-١٢٠-٢٠١٦) بتعديل الإجراءات والتعليمات الخاصة بالشركات المدرجة أسهمها في السوق التي بلغت خسائرها المتراكمة (٥٠٪) فأكثر من رأسمالها في ضوء نظام الشركات الجديد، التي تم تعديل مسمائها لتصبح «الإجراءات والتعليمات الخاصة بالشركات المدرجة أسهمها في السوق التي بلغت خسائرها المتراكمة (٢٠٪) فأكثر من رأسمالها»، والمعدلة بقرار هيئة السوق المالية رقم (١-٧٧-٢٠١٨) وتاريخ ١٤٢٩/١١/٠٥هـ (الموافق ٢٠١٨/٠٧/١٨م).

كما أُلزمت الهيئة الشركات المدرجة في السوق المالية باتباع لائحة التعليمات الخاصة بإعلانات الشركات المساهمة المدرجة أسهمها في السوق المالية الصادرة بموجب قرار مجلس الهيئة رقم (١-١٩٩-٢٠٠٦) وتاريخ ١٤٢٧/٠٧/١٨هـ (الموافق ٢٠٠٦/٠٨/١٢م) والمعدلة بموجب القرار رقم (١-١٠٤-٢٠١٩) وتاريخ ١٤٤١/٠٢/٠١هـ (الموافق ٢٠١٩/٠٩/٣٠م).

إن عدم التزام الشركة بهذه الأنظمة والقواعد والمتطلبات سوف يعرضها إلى عقوبات من بينها فرض غرامات وتعليق تداول الأسهم وصولاً إلى إلغاء إدراج أسهم الشركة في شركة تداول السعودية، الأمر الذي سيؤثر سلباً وبشكل جوهري على أعمال الشركة ووضعها المالي ونتائج عملياتها وتوقعاتها المستقبلية.

٢-٢-٢ المخاطر المتعلقة بالأداء الاقتصادي للمملكة

يعتمد الأداء المستقبلي المتوقع للشركة على عدد من العوامل التي تتعلق بالأوضاع الاقتصادية في المملكة بشكل عام وتشمل، على سبيل المثال لا الحصر، عوامل التضخم ونمو الناتج المحلي ومتوسط دخل الفرد ونحو ذلك. ويعتمد اقتصاد المملكة الكلي والجزئي بشكل أساسي على النفط والصناعات النفطية والتي لا تزال تسيطر على حصة كبيرة من الناتج المحلي الإجمالي، وعليه فإن أي تقلبات غير مواتية تحدث في أسعار النفط سيكون لها أثرها المباشر والجوهرى على خطط ونمو اقتصاد المملكة بشكل عام وعلى معدلات الإنفاق الحكومي، والذي من شأنه التأثير سلباً على أداء الشركة المالي، نظراً لعمليتها ضمن منظومة اقتصاد المملكة وتأثرها بمعدلات الإنفاق الحكومي.

كما يعتمد استمرار نمو اقتصاد المملكة على عدة عوامل أخرى بما فيها استمرار النمو السكاني واستثمارات القطاعين الحكومي والخاص في البنية التحتية، لذا فإن أي تغيير سلبي في أي من هذه العوامل سيكون له تأثير كبير على الاقتصاد وبالتالي سيؤثر بشكل سلبي وجوهري على أعمال الشركة ونتائجها المالية وتوقعاتها المستقبلية.

٣-٢-٢ المخاطر المتعلقة بعدم الاستقرار السياسي والاقتصادي في منطقة الشرق الأوسط

يعتمد الأداء المالي للشركة على الظروف الاقتصادية والسياسية السائدة في المملكة بالإضافة إلى الظروف الاقتصادية العالمية التي تؤثر بدورها على اقتصاد المملكة. ولا يزال قطاع النفط يحتل النصيب الأكبر من إجمالي الناتج المحلي للمملكة. وقد تحدث تقلبات في أسعار النفط، مما قد يؤثر بشكل سلبي على اقتصاد المملكة. والجدير بالذكر أن معدل النمو الاقتصادي في المملكة شهد تباطؤاً خلال الأعوام الأخيرة. كما تواجه المملكة تحديات تتعلق بالارتفاع النسبي في معدلات النمو السكاني. وقد يكون لجميع هذه العوامل تأثير سلبي على اقتصاد المملكة، الأمر الذي سيترتب عليه تأثير سلبي وجوهري على أعمال الشركة ونتائج عملياتها ووضعها المالي وتوقعاتها المستقبلية.

وليس هناك ما يضمن أن التطورات السلبية في العلاقات مع هذه الدول، أو الظروف الاقتصادية والسياسية في تلك الدول، أو في دول أخرى لن تؤثر سلباً على اقتصاد المملكة أو الاستثمار الأجنبي المباشر فيها على أسواق المال في المملكة بوجه عام، وقد تؤثر تلك العوامل بشكل سلبي وجوهري على أعمال الشركة ونتائج عملياتها ووضعها المالي وتوقعاتها المستقبلية.

من شأن أي تغييرات كبرى غير متوقعة في البيئة السياسية أو الاقتصادية أو القانونية في المملكة و / أو أية دول أخرى في الشرق الأوسط، بما في ذلك، على سبيل المثال لا الحصر، التقلبات العادية في الأسواق والركود الاقتصادي والاعسار وارتفاع معدلات البطالة والتحول التكنولوجية وغيرها من التطورات، أن تؤثر تأثير سلبي وجوهري على أعمال الشركة ونتائج عملياتها ووضعها المالي وتوقعاتها المستقبلية.

٤-٢-٢ مخاطر الالتزام بالأنظمة والقوانين الحالية و / أو صدور أنظمة وقوانين جديدة

تخضع الشركة لإشراف عدد من الجهات الحكومية في المملكة، بما في ذلك على سبيل المثال لا الحصر البنك المركزي السعودي ومجلس الضمان الصحي التعاوني وهيئة السوق المالية ووزارة التجارة ووزارة الاستثمار وغيرها. بالتالي تخضع الشركة لمخاطر التغييرات في الأنظمة واللوائح والتعاميم والسياسات في المملكة. وتشهد البيئة التشريعية والتنظيمية في المملكة إصدار العديد من الأنظمة واللوائح، والتي يتم تطويرها وتحسينها بشكل مستمر. وتعتبر تكاليف الالتزام لهذه الأنظمة مرتفعة. وفي حالة إدخال تغييرات على الأنظمة أو اللوائح الحالية أو إصدار قوانين أو لوائح جديدة فإن ذلك سيؤدي إلى تكبد الشركة لمصروفات مالية إضافية غير متوقعة لأغراض تتعلق بالالتزام بتلك اللوائح وتلبية اشتراطات هذه القوانين، أو قد تخضع للعقوبات والغرامات التي تفرضها السلطات الإشرافية المختصة في حال عدم التزامها بهذه اللوائح والأنظمة بشكل مستمر، مما سيؤثر سلباً على أعمالها ونتائج عملياتها ومركزها المالي وتوقعاتها المستقبلية.

٥-٢-٢ المخاطر المتعلقة بسحب تصريح مزاولة أنشطة التأمين

حصلت الشركة على ترخيص البنك المركزي السعودي رقم ت م ن/٢٩/٢٠١٦ بتاريخ ١٤٣١/٠٧/٠٤هـ (الموافق ٢٠١٠/٠٦/١٦م) لمزاولة نشاط التأمين العام ونشاط تأمين الحماية والادخار وفقاً لأحكام نظام مراقبة شركات التأمين التعاوني ولائحته التنفيذية. وقد تم تجديد التصريح بتاريخ ١٤٤٣/٠٢/٢٣هـ (الموافق ٢٠٢١/٠٩/٣٠م) لمدة ثلاث (٣) سنوات تبدأ من تاريخ ١٤٤٣/٠٧/٠٣هـ (الموافق ٢٠٢٢/٠٢/٠٤م) وتنتهي في تاريخ ١٤٤٦/٠٧/٠٢هـ (الموافق ٢٠٢٥/٠١/٠٢م).

تنص المادة (٧٦) من اللائحة التنفيذية لنظام مراقبة شركات التأمين التعاوني على أن للبنك المركزي السعودي الحق في سحب الترخيص في الحالات التالية:

- إذا لم تمارس الشركة النشاط المرخص لها به خلال ستة (٦) أشهر من تاريخ إصدار الترخيص.
- إذا لم تفي الشركة بمتطلبات نظام مراقبة شركات التأمين التعاوني ولوائحه التنفيذية.
- إذا تبين أن الشركة قد تعمدت تزويد البنك المركزي السعودي بمعلومات أو بيانات غير صحيحة.
- إذا تبين لبنك المركزي أن حقوق المؤمن لهم أو المستفيدين أو المساهمين معرضة للضياع نتيجة للطريقة التي يمارس بها النشاط.

- إذا أفلست الشركة، مما يجعلها غير قادرة على الوفاء بالتزاماتها.
- إذا مارست الشركة نشاطها بأسلوب متعمد للنصب والاحتيال.
- إذا انخفض رأس مال الشركة عن الحد الأدنى المقرر أو لم تستوف الشركة متطلبات الملاءة المالية الواردة في اللائحة التنفيذية لنظام مراقبة شركات التأمين التعاوني.
- إذا انخفض النشاط التأميني في فروع التأمين إلى المستوى الذي يرى معه البنك المركزي السعودي عدم فعالية أدائه.
- إذا رفضت الشركة دفع المطالبات المستحقة للمستفيدين بدون وجه حق.
- إذا منعت الشركة فريق التفتيش المكلف من قبل البنك المركزي السعودي عن أداء مهمته في فحص السجلات.
- إذا امتنعت الشركة عن تنفيذ حكم نهائي صادر في أي من المنازعات التأمينية.

وتجدر الإشارة أن على الشركة مطالبات قائمة لمستفيدين من بوالص تأمين (غير مركبات) كما في ٢٠٢٢/٠٢/١٥م تفوق مبلغ (٣٠٥,٨٦٥,٢٤٠) ريال سعودي.

وفي حال انطبقت أحد الحالات المذكورة أعلاه، فإن الشركة معرضة لسحب ترخيص مزاولة أنشطة التأمين الخاص بها، وفي حال سحب الترخيص فإنه لن يكون باستطاعة الشركة الاستمرار في ممارسة نشاطها بصورة نظامية في المملكة العربية السعودية. وسيكون لذلك تأثير سلبي على أعمالها وبالتالي التأثير السلبي على أعمال الشركة ونتائج عملياتها ووضعها المالي وعلى توقعاتها المستقبلية وسعر سهمها في السوق. وبناء على ذلك فقد يخسر المساهمون جزء من أو كل استثماراتهم في الشركة.

٦-٢-٢ المخاطر المتعلقة بالرسوم الحكومية المطبقة على توظيف موظفين غير سعوديين

أقرت الحكومة عددا من القرارات التي تهدف لإجراء إصلاحات شاملة لسوق العمل في المملكة العربية السعودية، والتي اشتملت على إقرار رسوم إضافية مقابل كل موظف غير سعودي يعمل لدى جهة سعودية اعتباراً من ٢٠١٨/٠١/٠١م، وبنطاق اربعمئة (٤٠٠) ريال سعودي شهرياً عن كل موظف غير سعودي في عام ٢٠١٨م، تزيد إلى ستمائة (٦٠٠) ريال سعودي شهرياً في عام ٢٠١٩م ثم إلى ثمانمئة (٨٠٠) ريال سعودي شهرياً في عام ٢٠٢٠م. الأمر الذي سيؤدي إلى زيادة الرسوم الحكومية التي ستدفعها الشركة مقابل موظفيها غير السعوديين، وبالتالي زيادة في تكاليف الشركة بشكل عام، الأمر الذي سيؤثر بشكل سلبي وجوهري على أعمالها وأدائها المالي ونتائج عملياتها. وقد بلغ إجمالي قيمة رسوم الموظفين غير السعوديين ٢٨٣,٠٠٠ ريال سعودي و٤٦١,٠٠٠ ريال سعودي و٥٥٧,٠٠٠ ريال سعودي في عام ٢٠١٨م و٢٠١٩م و٢٠٢٠م، على التوالي.

بالإضافة إلى ذلك فقد أقرت الحكومة رسوم إصدار وتجديد الإقامة لتابعي ومرافقي الموظفين غير السعوديين (رسوم المرافقين) والتي أصبحت نافذة اعتباراً من ٢٠١٧/٠٧/٠١م، علماً أنها سترتفع تدريجياً من مائة (١٠٠) ريال سعودي شهرياً لكل تابع في عام ٢٠١٧م، لتصل إلى اربعمئة (٤٠٠) ريال سعودي شهرياً لكل تابع في عام ٢٠٢٠م، وعليه فإن الزيادة في رسوم إصدار وتجديد الإقامة التي سيتحملها الموظف غير السعودي عن عائلته من الممكن أن تؤدي إلى زيادة تكلفة المعيشة عليه، الأمر الذي من شأنه أن يؤدي إلى توجه للعمل في دول أخرى تكون تكلفة المعيشة فيها أقل، وإذا ما حدث مثل هذا الأمر فستواجه الشركة صعوبة في المحافظة على موظفيها غير السعوديين، الأمر الذي قد يضطرها إلى تحمل تلك التكاليف عن الموظفين غير السعوديين أو جزء منها بشكل مباشر، أو بطريقة غير مباشرة عن طريق رفع الأجور الخاصة بموظفيها غير السعوديين، الأمر الذي سيؤدي إلى زيادة في تكاليف الشركة، وبالتالي سيكون له تأثير سلبي وجوهري على أعمالها وأدائها المالي ونتائج عملياتها.

٧-٢-٢ المخاطر المتعلقة بتعديلات البنك المركزي السعودي للمحاسبة عن الزكاة وضريبة الدخل

تم إعداد القوائم المالية للسنوات المالية المنتهية في ٣١ ديسمبر ٢٠١٨م والإيضاحات المرفقة بها، وفقاً للمعايير الدولية للتقرير المالي (IFRS) المعتمدة في المملكة العربية السعودية والمعايير والإصدارات الأخرى الصادرة عن الهيئة السعودية للمحاسبين القانونيين، والمعدلة من قبل البنك المركزي السعودي للمحاسبة عن الزكاة وضريبة الدخل والتي تتطلب جميع المعايير الدولية للتقرير المالي (IFRS) فيما عدا معيار المحاسبة الدولي رقم ١٢ «ضريبة الدخل» وتفسير لجنة التفاسير رقم ٢١ «ضرائب» لارتباطهم بالزكاة وضريبة الدخل وفقاً لتعميم البنك المركزي السعودي ٣٨١٠٠٠٧٤٥١٩ بتاريخ ١٤٢٨/٠٧/١٤هـ (الموافق ٢٠١٧/٠٤/١١م) والتعديلات اللاحقة بها فيما يتعلق بالمحاسبة عن الزكاة وضريبة الدخل، حيث ان استحقاق الزكاة وضريبة الدخل يكون على أساس ربع سنوي من خلال حقوق المساهمين في الأرباح المتبقية.

تم إعداد القوائم المالية للسنوات المالية المنتهية في ٣١ ديسمبر ٢٠١٩م و٢٠٢٠م والإيضاحات المرفقة بها، والقوائم المالية الأولية الموجزة غير المدققة المنتهية في ٣٠ يونيو ٢٠٢١م والإيضاحات المرفقة بها، وفقاً للمعايير الدولية للتقرير المالي (IFRS) المعتمدة في المملكة العربية السعودية والمعايير والإصدارات الأخرى الصادرة عن الهيئة السعودية للمحاسبين القانونيين، والمعدلة من قبل البنك المركزي السعودي للمحاسبة عن الزكاة وضريبة الدخل بناءً على التعليمات التي صدرت من قبل البنك المركزي السعودي بتاريخ ١٤٤٠/١١/٢٠هـ (الموافق ٢٠١٩/٠٧/٢٣م) والتي تنص على تحديث السياسات المحاسبية لمعالجة الزكاة وضريبة الدخل في قائمة الدخل بدلاً من احتسابها بشكل ربع سنوي من خلال حقوق المساهمين في الأرباح المتبقية سابقاً. وقد قامت الشركة بتعديل الأثر بأثر رجعي بما يتماشى مع المعايير الدولية للتقرير المالي (IFRS) (ولمزيد من المعلومات فضلاً راجع القسم ٦ «المعلومات المالية ومناقشة وتحليل الإدارة»).

والشركة ملزمة في هذه الحالة بتطبيق التعديلات أو التغييرات التي تطرأ على هذه المعايير من وقت لآخر. وبالتالي فإن أي تغييرات في هذه المعايير أو إلزامية تطبيق بعض المعايير الجديدة من الممكن أن يؤثر سلباً على القوائم المالية وبالتالي على النتائج المالية للشركة ومركزها المالي.

٨-٢-٢ مخاطر المنافسة

إن البيئة التنافسية في قطاع التأمين في ازدياد مضطرد، حيث وصل عدد شركات التأمين المصرح لها في المملكة كما بتاريخ هذه النشرة إلى ٢٩ شركة تتنافس على زيادة حصصها في السوق. حيث سيتم اعتماد الوضع التنافسي للشركة على العديد من العوامل التي تشمل قوة مركزها المالي والنطاق الجغرافي لأعمالها، وعلاقة العمل التي تربطها بعملائها وحجم أقساط التأمين المكتتبه، وأحكام وشروط وثائق التأمين الصادرة، والخدمات والمنتجات المقدمة بما في ذلك قدرة الشركة على تصميم برامج تأمين وفقاً لمتطلبات السوق، وكذلك سرعة سداد المطالبات، وسمعة الشركة، وخبرة وكفاءة الموظفين ومدى التواجد في السوق المحلي.

لا يمكن التأكيد على أن الشركة سوف تكون قادرة على تحقيق أو الاحتفاظ بأي مستوى محدد من الأقساط في هذه البيئة التنافسية، وستؤدي حدة المنافسة إلى حدوث تأثير سلبي جوهري على أعمال الشركة وتوقعاتها المستقبلية ووضعها المالي، وذلك عن طريق:

- انخفاض الهوامش والربحية
- تباطؤ نمو قاعدة عملاء الشركة
- انخفاض الحصة السوقية
- ارتفاع معدل استقالات أفراد الإدارة العليا والمبيعات
- تضخم النفقات التشغيلية مثل مصاريف التسويق والمبيعات
- زيادة تكاليف الحصول على وثائق التأمين

ولا يوجد ضمان بأن الشركة ستكون قادرة باستمرار على منافسة الشركات، مما يؤدي إلى خفض حصة الشركة في السوق وبالتالي التأثير سلباً على أرباح الشركة ونتائجها المالية.

٩-٢-٢ مخاطر نقص التوعية الثقافية للتأمين ومدى أهميتها

إن نظرة المجتمع تجاه قطاع التأمين تشكل عاملاً أساسياً لنجاح هذا القطاع. وبذلك يوجد مخاطرة حول تلك النظرة بصفة عامة حيث يرى المجتمع أن القطاع لا يلعب دوراً أساسياً أو يعمل بنطاق خدمات لا تتوافق مع أصل التكافل والشريعة. فقد يفقد المجتمع ثقته في هذا القطاع وذلك سوف يؤثر سلباً على أعمال الشركة ومركزها المالي وتوقعاتها المستقبلية.

١٠-٢-٢ مخاطر التقارير المطلوبة

يشترط نظام التأمين ولائحته التنفيذية على الشركة أن تقدم إلى البنك المركزي السعودي قوائم مالية وتقارير سنوية، معدة على أسس محاسبية نظامية معينة، ومعلومات أخرى بما فيها معلومات حول العمليات المتعلقة بالنشاط العام للشركة وهيكل رأس المال والملكية والوضع المالي للشركة، بما في ذلك، كشفاً سنوياً لإجماليات الطائفة المدفوعة. وتخضع الشركة لإجراءات وعقوبات وغرامات فيما لو رأى البنك المركزي السعودي أن الشركة فشلت في التقيد بأي من الأنظمة واللوائح والتعليمات المعمول بها. وعليه، فإن أي تقصير في التقيد بهذه الأنظمة واللوائح والتعليمات سيؤدي إلى فرض قيود تحد من قدرة الشركة على مواصلة أعمالها أو فرض غرامات كبيرة يمكن أن تؤثر سلباً على نتائج أعمال الشركة ووضعها المالي.

كما أن الشركة سوف تتعرض لعقوبات وغرامات في حال تقصيرها بالوفاء بمتطلبات هيئة السوق المالية وقواعد طرح الأوراق المالية والالتزامات المستمرة والإفصاح المعمول بها في مجموعة تداول السعودية، الأمر الذي سيؤثر بشكل سلبي وجوهري على أعمال الشركة ومركزها المالي وتوقعاتها المستقبلية.

١١-٢-٢ مخاطر الحصول على الموافقات اللازمة ل طرح منتجات جديدة أو تجديد المنتجات الحالية

يتعين على الشركة فيما يخص طرح أي منتجات تأمينية أن تحصل على موافقة البنك المركزي قبل تسويقها وطرحها بموجب نظام مراقبة شركات التأمين التعاوني ولائحته التنفيذية. وكما بتاريخ هذه النشرة، حصلت الشركة على موافقات من البنك المركزي السعودي على بيع ٤١ منتج.

الجدير بالذكر أن الشركة حصلت على موافقة البنك المركزي السعودي «الموافقة على الملف والاستخدام» وليس موافقة نهائية على منتج وثيقة تأمين مسؤولية الطيران. وقد انتهت صلاحية الموافقة بتاريخ ٢١/٠٥/٢٠١٨م، غير أن الشركة أكدت أنها لا تسوق لهذا المنتج.

إن أي تأخير فيما يتعلق بالحصول على موافقات لمنتجات جديدة أو تجديد الموافقات للمنتجات الحالية سيكون له تأثير سلبي وجوهري على أعمال الشركة ونتائج عملياتها ومركزها المالي وتوقعاتها المستقبلية.

١٢-٢-٢ مخاطر عدم القدرة على الالتزام بمتطلبات السعودة ومتطلبات المؤسسة العامة للتأمينات الاجتماعية

بدأت وزارة الموارد البشرية والتنمية الاجتماعية بتطبيق برنامج نطاقات الذي تم تصميمه لتشجيع الشركات على توظيف المواطنين السعوديين وزيادة نسبتهم من مجموع الموظفين العاملين لدى الشركة. ووفقاً لبرنامج نطاقات فإنه يتم قياس التزام الشركة بمتطلبات السعودة مقابل نسبة المواطنين السعوديين العاملين لدى الشركة مقارنة بمتوسط نسبة السعودة في الشركات العاملة في نفس القطاع.

وبالرغم من أن الشركة حققت نسبة سعودة قدرها (٧٧,٨٧٪) كما في ٢٠٢١/١١/٠٢م وهي مصنفة ضمن النطاق «البلاتيني» لبرنامج نطاقات، إلا أنه لا يوجد أي ضمان بأن تستمر الشركة في المحافظة على نسبة السعودة المطلوبة ضمن المستويات المقررة نظاماً، والذي سيعرض الشركة لعقوبات لعدم التزامها بالقرارات الصادرة بهذا الخصوص والتي تصل إلى وقف إصدار تأشيرات العمالة اللازمة للشركة أو نقل كفاءة الموظفين غير السعوديين أو استبعاد الشركة من الاشتراك في المناقصات الحكومية، مما سيؤثر سلباً على أعمال الشركة ونتائج عملياتها.

١٣-٢-٢ المخاطر المتعلقة بضرية القيمة المضافة

قامت المملكة بإصدار نظام ضريبة القيمة المضافة والذي دخل حيز التنفيذ في ٢٠١٨/٠١/٠١م. ويفرض هذا النظام قيمة مضافة بنسبة (٥٪) على عدد من المنتجات والخدمات وذلك حسب ما هو وارد في النظام. كما تم إقرار زيادة نسبة ضريبة القيمة المضافة من (٥٪) إلى (١٥٪) بتاريخ ٢٠٢٠/٠٥/١٨م والتي بدأ العمل به بتاريخ ٢٠٢٠/٠٧/٠١م. وبناءً على ذلك، يتعين على الشركة التكيف مع التغيرات الناتجة عن تطبيق ضريبة القيمة المضافة والتي تشمل تحصيلها وتسليمها. إن أي انتهاء أو تطبيق خاطئ لنظام الضريبة من قبل إدارة الشركة سوف يعرضها لغرامات أو عقوبات أو يؤدي إلى الإضرار بسمعة الشركة مما سيزيد أيضاً من التكاليف والمصاريف التشغيلية، وهو ما يمكن أن يقلل من الوضع التنافسي للشركة ومستوى الطلب على منتجاتها مما سيكون له أثر على نتائج عمليات الشركة وتوقعاتها المستقبلية.

١٤-٢-٢ مخاطر عدم الالتزام بالأنظمة والتعليمات الرسمية

تخضع الشركة في إدارتها وتسيير أعمالها ونشاطاتها المختلفة لإشراف البنك المركزي السعودي حيث أنه الجهة الموكلة إليها مهام الإشراف والرقابة على قطاع التأمين في المملكة، حيث صدر نظام مراقبة شركات التأمين التعاوني بالمرسوم الملكي رقم م/٣٢ وتاريخ ٢٠١٦/٠٦/٠٢هـ الموافق ٢٠١٦/٠٧/٣١م، وتم إصدار اللائحة التنفيذية لمراقبة شركات التأمين التعاوني بقرار من وزير المالية رقم ٥٩٦/١ بتاريخ ٢٠١٦/٠٣/٠١هـ الموافق ٢٠١٦/٠٤/٢٠م. وحيث أن سوق التأمين في المملكة يعتبر من الأسواق الحديثة والناشئة ومستمرة التطوير والتغيير، فإن ذلك قد يحد من قدرة الشركة على الاستجابة لفرص السوق، وقد يجبره ذلك على تحمل نفقات سنوية كبيرة للتقيد بالأنظمة واللوائح النظامية. لذا لا يمكن للشركة تقديم أي تأكيد بأن الأنظمة أو الإطار التنظيمي لقطاع التأمين في المملكة لن يشهد مزيداً من التغيرات التي قد تؤثر بشكل سلبي وجوهري على أعمال الشركة ووضعها المالي ونتائج عملياتها. وكذلك، إذا لم تلتزم الشركة بالأنظمة واللوائح والتعليمات المعمول بها، فإنها سوف تخضع لعقوبات نظامية منها الغرامة وتعليق العمل وسحب الترخيص الخاص بمزاولة نشاط التأمين، الأمر الذي سيؤثر بشكل سلبي وجوهري على أعمال الشركة ومركزها المالي وتوقعاتها المستقبلية.

كما تخضع الشركة لأحكام نظام الشركات الصادر بتاريخ ٢٠١٨/٠١/٢٨هـ الموافق ٢٠١٥/١١/١١م، والمعدل بالمرسوم الملكي رقم م/٧٩ وتاريخ ٢٠١٨/٠٧/٢٥هـ الموافق ٢٠١٨/٠٤/١١م. كما أصدر مجلس الهيئة بمرسوم القرار رقم ٨-١٢٧-٢٠١٦ وتاريخ ٢٠١٦/١١/١٦هـ الموافق ٢٠١٦/١٠/١٧م (الموافق ٢٠١٦/١٠/١٧م) الضوابط والإجراءات التنظيمية الصادرة تنفيذاً لنظام الشركات الخاصة بشركات المساهمة المدرجة والمعدلة بقرار مجلس الهيئة رقم ٢-٥٧-٢٠١٩ وتاريخ ٢٠١٩/٠٩/١٥هـ الموافق ٢٠١٩/٠٥/٢٠م. وبالإضافة إلى ذلك، أصدر مجلس الهيئة بمرسوم القرار رقم ٨-١٦-٢٠١٧ وتاريخ ٢٠١٧/٠٥/١٦هـ الموافق ٢٠١٧/٠٢/١٣م) لائحة حوكمة الشركات والمعدلة بقرار مجلس الهيئة رقم ٧-٢٠٢١-٢٠٢١ وتاريخ ٢٠٢١/٠٦/٠١هـ الموافق ٢٠٢١/٠١/١٤م). ويفرض نظام الشركات ولوائح حوكمة الشركات بعض المتطلبات الجديدة المتعلقة بالتنظيم وحوكمة الشركات والتي يجب على الشركة الالتزام بها. كما فرض نظام الشركات عقوبات أشد صرامة على مخالفة أحكامه وقواعده والتي تعتبر إلزامية على جميع الشركات، وبالتالي فإنه من الممكن أن تتعرض الشركة أو أعضاء مجلس إدارتها أو إدارتها التنفيذية إلى مثل هذه العقوبات من غرامات مالية أو السجن أو كلاهما معاً، على سبيل المثال نص نظام الشركات على أن كل مدير أو مسؤول أو عضو مجلس إدارة أو مراجع حسابات أو مصرف سجل بيانات كاذبة أو مضللة في القوائم المالية فإنه يعاقب بالسجن مدة لا تزيد عن خمس (٥) سنوات وبغرامة لا تزيد على خمسة ملايين (٥,٠٠٠,٠٠٠) ريال سعودي في حال عدم التزامها بتلك الأحكام والقواعد. وتجدر الإشارة بأن الشركة كما في تاريخ هذه النشرة ملتزمة بجميع مواد نظام الشركات وبجميع المواد الإلزامية في لائحة حوكمة الشركات الصادرة عن الهيئة، ولكن في حال إخفاقها بالالتزام ببعض مواد نظام الشركات أو بعض المواد الإلزامية في لائحة حوكمة الشركات، مستقبلاً أو في حال أصبحت بعض أو كل المواد الاسترشادية في لائحة حوكمة الشركات إلزامية، ولم تقم الشركة بتطبيقها والالتزام بها، فإن ذلك سيعرضها لعقوبات وغرامات نظامية، الأمر الذي سيكون له تأثير سلبي وجوهري على أعمال الشركة ونتائج عملياتها ووضعها المالي وتوقعاتها المستقبلية.

١٥-٢-٢ مخاطر تأثير تراجع ثقة العملاء

إن ثقة العملاء بقطاع التأمين على مستوى العالم لها أهمية بالغة في تعزيز قوة هذا القطاع. وفي المقابل، إن أي تراجع في ثقة العميل في صناعة التأمين بشكل عام أو ثقته في الشركة بشكل خاص قد يؤدي إلى ارتفاع عدد حالات إلغاء وثائق التأمين واسترجاع الأموال الأمر الذي سيؤثر سلباً على مبيعات الشركة وبالتالي على أوضاعها المالية.

١٦-٢-٢ مخاطر عدم توفر كوادر محلية مؤهلة في قطاع التأمين

الكوادر المتوفرة في السوق المحلية قد لا تفي باحتياجات الشركة من الموظفين ذو الخبرة. وفي حال تعدد على الشركة استقطاب الكوادر المؤهلة من السوق المحلية، فإنها ستضطر لاستقدام موظفين من خارج المملكة. لكن الشركة لا تستطيع ضمان أنها ستتمكن من الحصول على العدد الكافي من تأشيرات العمل اللازمة من وزارة الموارد البشرية والتنمية الاجتماعية، لا سيما في ظل متطلبات العودة مما يخلق منافسة عالية بين شركات التأمين لتدريب وتأهيل كوادرها وضمان استمرار بقائهم واستقطاب الكفاءات من السوق المحلي مما قد ينتج عنه زيادة في الأجور التي قد تشكل عبأً إضافياً على الشركة. كذلك إن عدم قدرة الشركة على استقطاب الموظفين المؤهلين والاحتفاظ بهم، سوف يؤدي إلى إعاقة تطبيق استراتيجية عملها، الأمر الذي سيؤثر سلباً على نتائج عملياتها ووضعها المالي.

١٧-٢-٢ المخاطر المتعلقة بنمو سوق التأمين

قد لا يكون معدل نمو سوق التأمين في المملكة مرتفعاً أو مستقرّاً بالدرجة التي تتوقعها الشركة حالياً. كما أن التأثير على سوق التأمين في المملكة نتيجة زيادة معدل النمو في عدد المؤمن لهم بالتزامن مع النمو الاقتصادي والسكاني في المملكة، إضافةً إلى استمرار التطوير في مجال الرعاية الاجتماعية والتغيرات السكانية وفتح سوق التأمين في المملكة للشركات الأجنبية واستمرار عمليات الاندماج والاستحواذ بين شركات التأمين القائمة لتشكيل كتلت أكبر ذات حضور أوسع هو بشكل عام أمر مستقبلي غير واضح في الوقت الراهن، وبالتالي فإن النمو والتطور في سوق التأمين في المملكة يخضع لعدة توقعات غير مؤكدة وخارجة عن نطاق سيطرة الشركة، مما قد يؤثر بشكل سلبي وجوهري على أعمال الشركة.

١٨-٢-٢ مخاطر عدم التحكم في الأسعار

تلتزم الشركة باتباع توصية تقارير الخبير الاكتواري وتعليمات البنك المركزي السعودي فيما يخص تسعير وثائق التأمين، وقد تكون توصيات تلك التقارير وتعليمات البنك المركزي السعودي تقضي بتغيير أسعار وثائق الشركة. إن ارتفاع أسعار أحد منتجات الشركة سوف يؤدي إلى عدم تمكن الشركة من استقطاب عملاء جدد وخسارة عملائها الحاليين وبالتالي توجيههم إلى شركات أخرى. إن أي تغير في الأسعار مستقبلاً سوف يؤثر على حصة الشركة السوقية وبالتالي على مبيعاتها ونتائج عملياتها.

١٩-٢-٢ مخاطر البيئة التنظيمية

تخضع أعمال الشركة للنظم المعمول بها في المملكة. وقد تكون البيئة التنظيمية التي تعمل بها الشركة عرضة للتغيير. كما أن التغييرات التنظيمية الناجمة عن العوامل السياسية والاقتصادية والفنية والبيئية قد يكون لها تأثير كبير على عمليات الشركة من خلال تقييد تطوير الشركة أو زيادة عدد عملائها، والحد من عمليات الشركة ومبيعات خدمات الشركة أو زيادة إمكانية وجود منافسة إضافية. وقد ترى الشركة ضرورة أو مناسبة تعديل عملياتها من أجل العمل بما يتفق مع تلك النظم وقد تتحمل تكاليف إضافية بهذا الخصوص، مما سيكون له تأثير سلبي جوهري على عمليات الشركة ومركزها المالي وتوقعاتها المستقبلية. بالإضافة إلى ذلك، سيؤدي عدم الالتزام بهذه الأنظمة واللوائح إلى عقوبات إدارية أو جنائية أو تعليق عملياتها أو إنهائها.

٢٠-٢-٢ مخاطر دورة الأعمال التأمينية

شهد قطاع التأمين على المستوى العالمي تغيرات دورية مع تذبذبات ملموسة في نتائج العمليات يرجع سببها إلى المنافسة والأحداث الكارثية والأوضاع الاقتصادية والاجتماعية بشكل عام وغيرها من العوامل خارجة عن سيطرة الشركات العاملة في الصناعة التأمينية. إن ذلك قد ينتج عنه فترات تنصف بالمنافسة في الأسعار الناتجة عن فائض العرض وكذلك فترات يتاح خلالها للشركات الحصول على أقساط أفضل. وبالإضافة إلى ذلك فإن الارتفاعات في تكرار وجسامه الخسائر التي تصيب المؤمن لهم يمكن أن يكون لها تأثير ملموس على دورة الأعمال المذكورة. ومن المتوقع أن تتأثر دورة أعمال الشركة التأمينية نتيجة لهذه العوامل مما ينتج عن ذلك تأثير سلبي على الشركة.

٢١-٢-٢ المخاطر المتعلقة بأسعار صرف العملات

تعزى المخاطر المتعلقة بأسعار العملات إلى التقلبات في الاستثمارات المالية نظراً للتغير في أسعار الصرف. الشركات التي تتعرض لمخاطر أسعار صرف العملات في الغالب لديها تعاملات مع أطراف خارج المملكة ويعملات تلك الأطراف. معظم عمليات الشركة تتم بالريال السعودي كما أن كافة إيراداتها محققة من عملاء في السوق المحلية وبالعملة المحلية. وفي حال قيام الشركة بتحصيل أي مبالغ من مبيعات منتجاتها أو أجرت أي تعاملات بعملة أجنبية فإنها قد تتعرض لمخاطر أسعار الصرف وفي حال حدوث أي تقلبات كبيرة في أسعار الصرف فإن ذلك سيؤثر سلباً على أداء الشركة المالي.

٣-٢ المخاطر المتعلقة بالأسهم الجديدة

١-٣-٢ المخاطر المتعلقة بالتذبذبات المحتملة في سعر السهم

قد لا يكون السعر السوقي للحقوق خلال فترة التداول مؤشراً على السعر السوقي لأسهم الشركة بعد الطرح. كما قد لا يكون سعر سهم الشركة مستقراً وقد يتعرض لدرجة كبيرة من التذبذب بسبب تغيير في توجهات السوق فيما يتعلق بحقوق الأولوية أو أسهم الشركة الحالية. وقد تنتج هذه التذبذبات عن العديد من العوامل التي تشمل دون حصر ظروف السوق المتعلقة بالأسهم، تغييرات في ظروف واتجاهات القطاع، وتدهور أداء الشركة، وعدم القدرة على تنفيذ الخطط المستقبلية، ودخول شركات منافسة جديدة والإعلانات من قبل الشركة أو منافسيها المتعلقة بعمليات الاندماج وعمليات الاستحواذ والتحالفات الاستراتيجية والمشاريع المشتركة والتغييرات في تقديرات الأداء المالي من خلال خبراء ومحلي الأوراق المالية.

ليس هناك ما يضمن أن السعر السوقي لأسهم الشركة لن يقل عن سعر الطرح. وإن تم ذلك بعد اكتتاب المستثمرين في الأسهم الجديدة، فذلك لا يمكن إلغاؤه أو تعديله، وبالتالي قد يتكبد المستثمرون خسائر نتيجة لذلك. وعلاوة على ذلك، ليس هناك ما يضمن أن المساهم سوف يكون قادر على بيع أسهمه بسعر يساوي أو أعلى من سعر الطرح بعد الاكتتاب في الأسهم الجديدة.

وبالإضافة إلى أن بيع كميات كبيرة من الأسهم من قبل المساهمين بعد الطرح أو توقع حصول هذه المبيعات، يمكن أن يؤثر سلباً على سعر السهم في السوق. بالإضافة إلى ذلك فإن المستثمرين يواجهون خطر احتمال عدم التمكن من بيع أسهم في السوق دون أن يؤثر ذلك سلباً على سعر السهم.

٢-٣-٢ المخاطر المتعلقة بالتذبذبات المحتملة في سعر حقوق الأولوية

قد يخضع السعر السوقي لحقوق الأولوية لتذبذبات كبيرة بسبب التغيير في العوامل المؤثرة على سهم الشركة. قد تكون هذه التذبذبات كبيرة نظراً لاختلاف نطاق التغيير المسموح به لأسعار الحقوق مقارنة بنطاق التغيير المسموح به للأسهم (١٠٪ هبوطاً أو صعوداً). بالإضافة إلى ذلك، ونظراً لأن سعر تداول الحقوق يعتمد على سعر تداول سهم الشركة وتصور السوق للسعر المحتمل لأسهم الحقوق، فقد تؤثر هذه العوامل بالإضافة إلى العوامل المذكورة في عامل المخاطرة أعلاه «التذبذبات المحتملة في سعر السهم» على سعر تداول الحقوق.

٣-٣-٢ المخاطر المتعلقة بعدم ربحية أو بيع حقوق الأولوية

ليس هنالك ما يضمن ربحية السهم من خلال التداول به بسعر أعلى. ويضاف إلى ذلك، عدم ضمان التمكن من بيعه من الأساس، مما ينوه إلى عدم وجود ما يضمن الطلب الكافي في السوق لممارسة حقوق الأولوية أو استلام تعويض من قبل الشركة.

٤-٣-٢ مخاطر التداول في حقوق الأولوية

تخضع المضاربة في حقوق الأولوية لمخاطر قد تتسبب في حدوث خسائر جوهريّة. إن نطاق التغيير المسموح به لأسعار تداول حقوق الأولوية («قيمة الحق الإرشادية») يفوق النسبة التي تخضع لها أسعار الأسهم (١٠٪ صعوداً أو هبوطاً)، كما أن هنالك علاقة طردية بين سعر سهم الشركة وقيمة الحق الإرشادية. وبناء عليه تتأثر الحدود السعرية اليومية لتداول الحق بالحدود السعرية اليومية لتداول السهم.

وفي حال عدم قيام المُتداول ببيع حقوق الأولوية الموجودة قبل نهاية فترة تداول هذه الحقوق فإنه سيضطر إلى استخدام هذه الحقوق لممارسة الاكتتاب بالأسهم الجديدة وقد يتكبد بعض الخسائر. وعلى ذلك يجب على المستثمرين الاطلاع على كامل تفاصيل آلية إدراج وتداول حقوق الأولوية، وطريقة عملها والإلمام بكل العوامل المؤثرة فيها للتأكد من أن أي قرار استثماري سيكون مبنياً على إدراك ووعي كاملين.

٥-٣-٢ المخاطر المتعلقة بنقص الطلب على حقوق الأولوية وأسهم الشركة

ليس هناك ما يضمن أنه سيكون هناك طلب كاف على حقوق الأولوية خلال فترة التداول وذلك لتمكين حامل هذه الحقوق (سواء كان مساهم مقيد أو مستثمر جديد) من بيعها وتحقيق ربح منها، أو تمكينه من بيعها على الإطلاق. كما أنه ليس هناك أي ضمان بأنه سيكون هناك طلب كاف على أسهم الشركة من قبل المؤسسات الاستثمارية خلال فترة الطرح المتبقي. وفي حال لم تقم المؤسسات الاستثمارية بتقديم عروض للأسهم المتبقية بسعر أعلى من سعر الطرح أو في حال لم تكتب فيها إطلافاً، لن يكون هناك تعويض كافي لتوزيعه على حاملي الحقوق التي لم يتم ممارستها ومستحقي كسور الأسهم. وعلاوة على ذلك، ليس هناك ضمان من وجود طلب كاف في السوق على الأسهم الجديدة بعد بدء تداولها.

٦-٣-٢ المخاطر المتعلقة بانخفاض نسبة الملكية

إذا لم يكتب أصحاب الحقوق بكامل حقوقهم في الأسهم الجديدة، سوف تتخفف ملكيتهم ونسبة حقوق التصويت التابعة لها من كامل حقوق التصويت. كما أنه ليس هناك أي ضمان في حال رغب حامل الحقوق المقيد ببيع حقوق الأولوية الخاصة به خلال فترة التداول، بأن يكون العائد الذي يتلقاه كافياً لتعويضه بالكامل عن انخفاض نسبة ملكيته في رأس مال الشركة نتيجة لزيادة رأسمالها.

٧-٣-٢ المخاطر المتعلقة بعدم ممارسة الحقوق في الوقت المناسب

تبدأ فترة الاكتتاب في يوم الإثنين [١٥هـ] (الموافق [١٥م]) وتنتهي في يوم الخميس [١٨هـ] (الموافق [١٨م]). يجب على مالكي الحقوق والوسطاء الماليين الذين يمثلونهم التصرف بما يضمن استيفاء جميع تعليمات ممارسة حقهم بالاكتتاب قبل انقضاء فترة الاكتتاب. إذا لم يتمكن مالكي الحقوق والوسطاء الماليين الذين يمثلونهم من إتباع الإجراءات بشكل صحيح لتداول الحقوق، فقد يتم رفض طلب الاكتتاب (يرجى الاطلاع على القسم ١٣ «المعلومات المتعلقة بالأسهم وأحكام الطرح وشروطه»). وإذا لم يتمكن مالكي الحقوق من ممارسة حقوقهم في الاكتتاب بشكل صحيح بحلول نهاية فترة الاكتتاب، وفقاً للحقوق التي يملكونها، فلا يوجد ما يضمن توزيع مبلغ تعويض على من لم يمارس حقوقه بالاكتتاب في الأسهم الجديدة.

٨-٣-٢ المخاطر المتعلقة باحتمال إصدار أسهم جديدة

في حال قررت الشركة زيادة رأسمالها عن طريق إصدار أسهم جديدة (غير أسهم حقوق الأولوية المذكورة في هذه النشرة)، وعدم ممارسة المساهمون الحاليين حقوقهم عند إصدار حقوق أولوية جديدة، سوف تتخفف ملكيتهم للأسهم بشكل تناسبي وما يلحقها من حق تصويت وحق الحصول على الأرباح. وقد يكون لأي طرح إضافي أثر جوهري على السعر السوقي للأسهم.

٩-٣-٢ المخاطر المتعلقة بأرباح الأسهم

تعتمد أرباح الأسهم في المستقبل على عدد من العوامل من بينها ربحية الشركة والمحافظة على مركزها المالي الجيد والاحتياجات الرأسمالية واحتياطياتها القابلة للتوزيع والقوة الائتمانية المتوفرة للشركة والأوضاع الاقتصادية العامة. قد تؤدي زيادة رأس مال الشركة إلى انخفاض ربحية السهم في المستقبل على خلفية أن أرباح الشركة سوف توزع على عدد أكبر من الأسهم نتيجة لزيادة رأسمالها.

لا تضمن الشركة بأن أية أرباح على الأسهم سوف توزع فعلياً، كما لا تضمن المبلغ الذي سيوزع في أية سنة معينة. يخضع توزيع أرباح الأسهم لقيود وشروط معينة ينص عليها النظام الأساسي للشركة.

١٠-٣-٢ مخاطر المتعلقة بالبيانات المستقبلية

تشكل بعض البيانات الواردة في هذه النشرة بيانات مستقبلية، ولكنها ليست ضماناً لما سيكون عليه الأداء مستقبلاً. وتتطوي تلك البيانات المستقبلية على مخاطر معلومة وغير معلومة وعوامل أخرى قد تؤثر على النتائج الفعلية وبالتالي على أداء الشركة وإنجازاتها، وهناك العديد من العوامل التي قد تؤثر في الأداء الفعلي أو الإنجازات أو النتائج التي تحققها الشركة وتؤدي إلى اختلافها بشكل كبير عما كان متوقعاً صراحةً أو ضمناً في البيانات المذكورة. وفيما لو تحقق واحد أو أكثر من هذه المخاطر أو الأمور غير الموثوقة أو ثبت عدم دقة أي من الافتراضات التي تم الاعتماد عليها، فإن النتائج الفعلية قد تختلف بشكل جوهري عن تلك الموضحة في هذه النشرة.

١١-٣-٢ المخاطر المتعلقة بتعليق تداول أو إلغاء أسهم الشركة نتيجة عدم نشر قوائمها المالية خلال المدة النظامية

في حال عدم تمكن الشركة من نشر معلوماتها المالية خلال المدة النظامية (ثلاثين يوم من نهاية الفترة المالية للقوائم المالية الأولية، وثلاثة أشهر من نهاية الفترة المالية للقوائم المالية السنوية) يتم تطبيق إجراءات تعليق الأوراق المالية المدرجة وفقاً لقواعد الإدراج، والتي تنص على أن تقوم شركة تداول السعودية بتعليق تداول الأوراق المالية لمدة جلسة تداول واحدة تلي انتهاء المهلة النظامية. وفي حال عدم نشر المعلومات المالية خلال عشرين جلسة تداول تلي جلسة التداول المعلقة الأولى، تقوم شركة تداول السعودية بالإعلان عن إعادة تعليق الأوراق المالية للشركة إلى أن تقوم بالإعلان عن نتائجها المالية. وفي حال استمر تعليق تداول أسهم الشركة مدة ستة أشهر من دون أن تأخذ الشركة الإجراءات المناسبة لتصحيح ذلك التعليق، فيجوز للهيئة إلغاء إدراج الأوراق المالية للشركة. وتقوم شركة تداول السعودية برفع التعليق بعد مرور جلسة تداول واحدة تلي الإعلان عن النتائج المالية للشركة. ولكن في حال تأخر الشركة في إعلانها عن نتائجها المالية، أو في حال لم تتمكن من نشرها خلال المهلة النظامية المشار إليها أعلاه، فإن ذلك سيتسبب في تعليق أسهم الشركة أو إلغاء إدراج أسهمها، الأمر الذي سيؤثر بشكل سلبي وجوهري على مصلحة مساهمي الشركة وعلى سمعة الشركة ونتائج عملياتها. إضافة إلى ذلك، فقد تقوم الهيئة بإلغاء عملية طرح أسهم حقوق الأولوية للشركة في حال رأت أن الطرح قد لا يكون في مصلحة المساهمين.

٣- خلفية عن الشركة وطبيعة أعمالها

يجب قراءة المعلومات التالية مع المعلومات الأكثر تفصيلاً الواردة في الأجزاء الأخرى من هذه النشرة، بما في ذلك المعلومات المالية وغيرها في القسم ٦ «المعلومات المالية ومناقشة وتحليل الإدارة».

١-٣ نبذة عن الشركة

الشركة الوطنية للتأمين («الشركة» أو «الوطنية») هي شركة مساهمة عامة سعودية تأسست بموجب المرسوم الملكي الكريم رقم ٥٣/م الصادر بتاريخ ٢١/١٠/١٤٣٠هـ (الموافق ١٠/١٠/٢٠٠٩م) وقرار مجلس الوزراء الموقر رقم ٣٣٠ الصادر بتاريخ ١٦/١٠/١٤٣٠هـ (الموافق ١٠/١٠/٢٠٠٩م). وتعمل الشركة بموجب السجل التجاري الصادر من مدينة جدة رقم ٤٠٣٠٢٠٩٨١ (الرقم الموحد ٧٠٠١٦٢٩٣٦٤) وتاريخ ٠١/٠٦/١٤٣١هـ (الموافق ١٥/٠٥/٢٠١٠م). كما تم ترخيصها من وزارة الاستثمار بالترخيص رقم ٠١-١١٢٧٢٠١٢٨١٠١ وتاريخ ٢٦/٠١/١٤٣٦هـ (الموافق ٠٧/٠٣/٢٠٠٥م). يقع المقر الرئيسي للشركة في مدينة جدة، طريق المدينة، بنياة الجفالي، ص.ب. ٥٨٣٢، جدة ٢١٤٣٢، المملكة العربية السعودية.

وقد حصلت الشركة على ترخيص البنك المركزي السعودي («ساما») رقم ت م ن/٢٩/٢٠١٦ وتاريخ ٠٤/٠٧/١٤٣١هـ (الموافق ١٦/٠٦/٢٠١٠م) لمزاولة نشاط التأمين العام ونشاط تأمين الحماية والادخار وفقاً لأحكام نظام مراقبة شركات التأمين التعاوني ولائحته التنفيذية. وقد تم تجديد التصريح بتاريخ ٢٣/٠٢/١٤٣٣هـ (الموافق ٣٠/٠٩/٢٠٢١م) لمدة ثلاث (٣) سنوات تبدأ من تاريخ ٠٣/٠٧/١٤٣٣هـ (الموافق ٠٤/٠٢/٢٠٢٢م) وتنتهي في تاريخ ٠٢/٠٧/١٤٤٦هـ (الموافق ٠٢/٠١/٢٠٢٥م).

تزاول الشركة نشاطها وفقاً لنظام مراقبة شركات التأمين التعاوني ولائحته التنفيذية والأنظمة والتعليمات الأخرى السارية في المملكة العربية السعودية تحت إشراف البنك المركزي، حيث تمارس نشاطات التأمين العام والحماية والادخار.

وتشمل منتجات الشركة: التأمين على السيارات، والتأمين البحري، والتأمين الهندسي، وتأمين الحوادث والمسؤولية، والتأمين على الممتلكات، وتأمين الضمان الممتد، والتأمين على الحياة. وتلتزم الشركة بالحصول على التراخيص اللازمة من البنك المركزي للأنشطة التي تزاولها أو المنتجات التي تقدمها.

يبلغ رأس مال الشركة الحالي مائتي مليون (٢٠٠,٠٠٠,٠٠٠) ريال سعودي مقسم إلى عشرين مليون (٢٠,٠٠٠,٠٠٠) سهم عادي بقيمة اسمية قدرها عشرة (١٠) ريالات للسهم الواحد مدفوعة القيمة بالكامل.

إن المساهمين الكبار في الشركة (أي الذين يملكون بشكل مباشر ٥٪ أو أكثر من رأس مال الشركة) كما في ١٥/٠٢/٢٠٢٢م هم شركة سنك للتأمين ش.م.ب. مقفلة (التي تملك بشكل مباشر ٢٧,٥٪ من أسهم الشركة) وشركة الثروات الخاصة للاستثمار القابضة (التي تملك بشكل مباشر ٢٠٪ من أسهم الشركة) وشركة نيو ريانسور انس المحدودة (التي تملك بشكل مباشر ١٠٪ من أسهم الشركة) ابراهيم الجفالي واخوانه (التي تملك بشكل مباشر ٥٪ من أسهم الشركة).

٢-٣ التغيرات الرئيسية في رأس مال الشركة

بلغ رأس مال الشركة التأسيسي مائة مليون (١٠٠,٠٠٠,٠٠٠) ريال سعودي مقسم إلى عشرة مليون (١٠,٠٠٠,٠٠٠) سهم عادي بقيمة اسمية قدرها عشرة (١٠) ريالات للسهم الواحد مدفوعة القيمة بالكامل. وقد اكتتب المساهمون المؤسسون بعدد سبعة مليون (٧,٠٠٠,٠٠٠) سهم تمثل ٧٠٪ من إجمالي أسهم الشركة ودفعوا قيمتها بالكامل، وقد تم طرح الأسهم المتبقية والبالغة ثلاثة مليون (٣,٠٠٠,٠٠٠) سهم تمثل ٣٠٪ من إجمالي أسهم الشركة للاكتتاب العام بسعر اكتتاب بلغ عشرة (١٠) ريالات سعودية للسهم الواحد. تم ادراج وبدء تداول أسهم الشركة في شركة تداول السعودية بتاريخ ٢٣/٠٦/١٤٣١هـ (الموافق ٠٦/٠٦/٢٠١٠م).

وبتاريخ ٢٦/٠٦/١٤٣٦هـ (الموافق ١٥/٠٤/٢٠١٥م) أوصى مجلس إدارة الشركة بزيادة رأس مال الشركة من مائة (١٠٠,٠٠٠,٠٠٠) مليون ريال سعودي إلى مائتي مليون (٢٠٠,٠٠٠,٠٠٠) ريال سعودي، حيث حصلت الشركة على موافقة البنك المركزي السعودي على زيادة رأسمالها بموجب الخطاب رقم ٤٩٧٤٠٠٠٠٠٠٠٠٠ بتاريخ ١٢/٠١/١٤٣٧هـ (الموافق ٢٥/١٠/٢٠١٥م).

وبتاريخ ٢٦/١٠/١٤٣٧هـ (الموافق ٣١/٠٧/٢٠١٦م)، وافقت الجمعية العامة غير العادية للشركة على زيادة رأس مال الشركة بمبلغ مائة مليون (١٠٠,٠٠٠,٠٠٠) ريال سعودي من خلال إصدار أسهم حقوق أولوية. وبعد نهاية الاكتتاب، أصبح رأس مال الشركة مائتي مليون (٢٠٠,٠٠٠,٠٠٠) ريال سعودي مقسم إلى عشرين مليون (٢٠,٠٠٠,٠٠٠) سهم عادي بقيمة اسمية قدرها عشرة (١٠) ريالات للسهم الواحد.

وبتاريخ ٠٩/٠٢/١٤٤٣هـ (الموافق ١٦/٠٩/٢٠٢١م) أوصى مجلس إدارة الشركة بزيادة رأس مال الشركة من مائتي مليون (٢٠٠,٠٠٠,٠٠٠) ريال سعودي إلى اربعمائة مليون (٤٠٠,٠٠٠,٠٠٠) ريال سعودي، عن طريق طرح أسهم حقوق أولوية، مشروطة بالحصول على كافة الموافقات النظامية اللازمة وموافقة الجمعية العامة غير العادية. وقد استلمت الشركة خطاب البنك المركزي السعودي رقم ٤٣٠٢٨٥٠٢ بتاريخ ٠١/٠٤/١٤٤٣هـ (الموافق ٠٦/١١/٢٠٢١م) والمتضمن عدم ممانعة من البنك المركزي السعودي على زيادة رأس مال الشركة بقيمة مائتي مليون (٢٠٠,٠٠٠,٠٠٠) ريال سعودي عن طريق طرح أسهم حقوق أولوية بحيث يصبح رأس مال الشركة بعد الزيادة اربعمائة مليون (٤٠٠,٠٠٠,٠٠٠) ريال سعودي شريطة استيفاء الشركة لجميع متطلبات الجهات الرسمية الأخرى.

ويتاريخ [●] (الموافق [●]م)، وافقت الجمعية العامة غير العادية على زيادة رأس مال الشركة من مائتي مليون (٢٠٠,٠٠٠,٠٠٠) ريال سعودي إلى اربعمائة مليون (٤٠٠,٠٠٠,٠٠٠) ريال سعودي من خلال إصدار أسهم حقوق أولوية.

٣-٣ المساهمون الكبار

يوضح الجدول أدناه الملكية المباشرة للمساهمين الكبار في الشركة كما في ٢٠٢٢/٠٢/١٥م:

الجدول رقم (١٠): المساهمون الكبار

رقم	المساهمون	الجنسية	الملكية المباشرة		الملكية غير المباشرة		الملكية الإجمالية	
			عدد الأسهم	نسبة الملكية	عدد الأسهم	نسبة الملكية	عدد الأسهم	نسبة الملكية
١	شركة سنك للتأمين ش.م.ب. مقلقة	بحرينية	٥,٥٠٠,٠٠٠	%٢٧,٥٠	-	-	٥,٥٠٠,٠٠٠	%٢٧,٥٠
٢	شركة الثروات الخاصة للاستثمار القابضة	سعودية	٤,٠٠٠,٠٠٠	%٢٠,٠٠	-	-	٤,٠٠٠,٠٠٠	%٢٠,٠٠
٣	شركة نيو ريانشورانس المحدودة	سويسرية	٢,٠٠٠,٠٠٠	%١٠,٠٠	-	-	٢,٠٠٠,٠٠٠	%١٠,٠٠
٤	شركة ابراهيم الجفالي واخوانه *	سعودية	١,٠٠٠,٠٠٠	%٥,٠٠	٣,٩٨٧,٥٠٠	%١٩,٩٤	٤,٩٨٧,٥٠٠	%٢٤,٩٤

المصدر: الشركة

*الملكية غير المباشرة عبر شركة سنك للتأمين ش.م.ب. مقلقة

١-٣-٣ نبذة عن المساهمون الكبار

شركة سنك للتأمين ش.م.ب. مقلقة

شركة سنك للتأمين ش.م.ب. مقلقة (سابقاً شركة التأمين الوطنية السعودية ش.م.ب.)، شركة مساهمة بحرينية مقلقة تأسست في لکسمبورج عام ١٩٧٥م قبل ان تنتقل إلى مملكة البحرين عام ١٩٩٣م للقيام بأعمال التأمين بكافة فروعها في المملكة العربية السعودية من خلال الوكيل شركة ابراهيم الجفالي واخوانه.

في فبراير ٢٠١٠م توقفت شركة سنك للتأمين ش.م.ب. مقلقة عن إصدار وثائق تأمين جديدة في المملكة العربية السعودية وقامت بتصفية محفظتها التأمينية بالمملكة العربية السعودية، وذلك من خلال عدم التجديد للعملاء عند انتهاء وثائقهم التأمينية، وبدورها قامت الشركة الوطنية للتأمين بتأمين عملاء شركة التأمين الوطنية السعودية، بعد تأسيسها وحصولها على التراخيص اللازمة من البنك المركزي السعودي. وتجدر الإشارة إلى أن الشركة الوطنية للتأمين لم تقم بالاستحواذ على المحفظة التأمينية الخاصة بشركة سنك للتأمين ش.م.ب. مقلقة بالمملكة العربية السعودية.

يبلغ رأس مال شركة سنك للتأمين ش.م.ب. مقلقة الحالي (٢٦,٥٢٥,١٩٩) دولار أمريكي (ما يعادل (٩٩,٤٦٩,٤٦٦) ريال سعودي).

ويوضح الجدول التالي المساهمين في شركة سنك للتأمين ش.م.ب. مقلقة كما في ٢٠٢٢/٠٢/١٥م:

الجدول رقم (١١): المساهمون في شركة سنك للتأمين ش.م.ب. مقلقة

رقم	المساهمون	نسبة الملكية
١	شركة ابراهيم الجفالي واخوانه	%٧٢,٥٠
٢	شركة ميونخ ري انشورنس	%٢٢,٥٠
٣	شركة زوريخ انشورنس سيرفيسز (الشرق الاوسط)	%٥,٠٠
الإجمالي		%١٠٠,٠٠

المصدر: الشركة

شركة نيو ريانشورانس المحدودة

تأسست شركة نيو ريانشورانس المحدودة والمختصة في أنشطة التأمين بكافة فروعها في زوريخ عام ١٩٢٦م وهي شركة تابعة لشركة ميونخ ريانشورانس. وتغطي منطقتي عمليات شركة نيو ريانشورانس المحدودة القارة الأوروبية بشكل رئيسي.

يبلغ رأس مال شركة نيو ريانشورانس المحدودة الحالي (٢٦٠,٠٠٠,٠٠٠) فرنك سويسري (ما يعادل (١,٠٥٨,٩٨٠,٠٠٠) ريال سعودي).

ويوضح الجدول التالي المساهمين الكبار في شركة نيو ريانشورانس المحدودة كما في ٢٠٢٢/٠٢/١٥م:

الجدول رقم (١٢): المساهمون الكبار في شركة نيو ريانشورانس المحدودة

رقم	المساهمون	نسبة الملكية
١	شركة ميونخ ريانشورانس	٪٩٩,٩٩
الإجمالي		٪٩٩,٩٩

المصدر: الشركة

شركة الثروات الخاصة للاستثمار القابضة

ان شركة الثروات الخاصة للاستثمار القابضة مرخصة لمزاولة أنشطة الشركات القابضة أي الوحدات التي تستحوذ على أصول امتلاك حصة مهيمنة من رأس المال لمجموعة من الشركات التابعة، ويكون نشاطها الرئيسي هو ملكية تلك الشركات، وإدارة الشركات التابعة للشركات القابضة، واستثمار أموال الشركات التابعة للشركات القابضة، إدارة الشركات التابعة لها، أو المشاركة في إدارة الشركات الأخرى التي تساهم فيها وتوفير الدعم اللازم لها وذلك وفقاً لأحكام نظام وزارة التجارة والاستثمار والأنظمة واللوائح الصادرة عن الجهات الإشرافية والرقابية في المملكة. تأسست شركات الثروات الخاصة للاستثمار القابضة وبدأت نشاطها الفعلي عام ٢٠١٩م. وتدار شركة الثروات الخاصة للاستثمار القابضة من خلال تنظيم إداري يشمل الإدارة العامة بالرياض والإدارات الإقليمية في مختلف مناطق المملكة.

يبلغ رأس مال شركة الثروات الخاصة للاستثمار القابضة الحالي (١٠٠,٠٠٠) ريال سعودي.

ويجدر الذكر ان بتاريخ ١٨/٠٥/١٤٤٣هـ (الموافق ٢٢/١٢/٢٠٢١م)، قامت شركة الثروات الخاصة للاستثمار القابضة بتوقيع اتفاقية بيع وشراء مع البنك السعودي البريطاني لشراء كامل حصة البنك السعودي البريطاني والمتمثلة بـ (٤,٠٠٠,٠٠٠) سهم عادي أي ما نسبته ٢٠٪ من رأس مال الشركة الوطنية للتأمين.

ويوضح الجدول التالي المساهمين في شركة الثروات الخاصة للاستثمار القابضة كما في ٢٠٢٢/٠٢/١٥م:

الجدول رقم (١٣): المساهمون في شركة الثروات الخاصة للاستثمار القابضة

رقم	المساهمون	نسبة الملكية
١	شركة مسار الرؤيا الدولي للتجارة	٪٩٩,٠٠
٢	شركة زيت الخليج للتجارة	٪١,٠٠
الإجمالي		٪١٠٠,٠٠

المصدر: الشركة

شركة ابراهيم الجفالي واخوانه

تأسست شركة ابراهيم الجفالي واخوانه عام ١٩٤٦م في مدينة جدة كشركة تضامنية بدايةً ومن ثم تم تحويلها لشركة ذات مسؤولية محدودة وتعتبر من الشركات العريقة في المملكة العربية السعودية والتي تنشط في مجال تقديم خدمات تقنية المعلومات، وكالات السيارات وقطع غيارها، الأجهزة المنزلية، أنظمة الطاقة والاتصالات، مواد البناء، وغيرها. وفي عام ٢٠١١م، تم تحول شركة ابراهيم الجفالي واخوانه من شركة ذات مسؤولية محدودة إلى شركة مساهمة سعودية مقفلة.

يبلغ رأس مال شركة ابراهيم الجفالي واخوانه الحالي (١٠٠,٠٠٠,٠٠٠) مليون ريال سعودي.

ويوضح الجدول التالي المساهمين في شركة ابراهيم الجفالي واخوانه كما في ١٥/٠٢/٢٠٢٢م:

الجدول رقم (١٤): المساهمون في شركة ابراهيم الجفالي واخوانه

رقم	المساهمون	نسبة الملكية
١	فوزية ابراهيم الجفالي	١٢,٨٢%
٢	خالد أحمد الجفالي	١٢,٤٥%
٣	حاتم علي الجفالي	٨,٤٨%
٤	امين علي الجفالي	٨,٤٨%
٥	سامي علي الجفالي	٨,٤٨%
٦	ايمن علي الجفالي	٨,٤٨%
٧	طارق طارق الجفالي	٨,٣٠%
٨	هلا وليد الجفالي	٨,٣٠%
٩	مها أحمد الجفالي	٦,٢٣%
١٠	هناء وفيق الحسيني	٥,٤٥%
١١	منى علي الجفالي	٤,٢٤%
١٢	دينا وليد الجفالي	٤,١٥%
١٣	تالين طارق الجفالي	٤,١٥%
الإجمالي		١٠٠,٠٠%

المصدر: الشركة

٤-٣ رؤية الشركة

تجسيدا للإنسانية وإيماننا بالمعرفة، تعزز الشركة إمكاناتها، سعيا نحو التفرد في أمن وأمان عملائها.

٥-٣ رسالة الشركة

عملا بما يقتضيه إرثها وتعلمه خبراتها ومهاراتها، وفي الوقت الذي تقوم فيه بتتمية قدراتها البشرية والتقنية، تسعى الشركة جاهدا إلى التميز والابهار، وحل الإشكالات والتعقيدات، بما ينسجم ويتناغم مع بيئتها.

٦-٣ استراتيجية الشركة

- المحافظة على، وتوظيف وتدريب، الكوادر المهنية في جميع التخصصات الرئيسية
- المحافظة على محفظة متوازنة من المخاطر
- المحافظة على معدلات تجديد للوثائق بنسبة تصل إلى ٩٠%
- توفير خدمات متميزة لما بعد البيع للعملاء، من خلال إدارة المطالبات وخدمات العملاء
- تطوير فريق المبيعات
- توفير الخدمات التأمينية للعملاء وتقديم أفضل الحلول التقنية والرقمية باستخدام أحدث تطبيقات وتقنيات المعلومات الآلية
- الالتزام بكافة اللوائح والمتطلبات المحلية
- المحافظة على محفظة مربحة من خلال المراجعة المستمرة لمعدلات الخسارة لكافة العملاء واتخاذ الإجراء المناسب
- التوسع في تأمينات الأفراد والمبيعات خلال التطبيقات الإلكترونية
- اتباع التعليمات الخاصة بالتباعد الاجتماعي والمحافظة على بيئة عمل آمنة لجميع أصحاب المصلحة

٧-٣ قيم الشركة

- التركيز على العميل
- تهيئة بيئة عمل جماعي
- الشفافية
- التفوق التشغيلي
- استخدام التقنية الحديثة

٨-٣ فلسفة الشركة

تؤمن الشركة بأن خدمة العملاء هي أهم مقومات النجاح في صناعة التأمين، وعليه تم تدريب الموظفين على الرد على جميع الاستفسارات ومعالجة جميع المطالبات لأجل تجاوز توقعات العملاء، مما انعكس إيجاباً على استمرارية العملاء.

٩-٣ نواحي القوة والمزايا التنافسية للشركة

- فريق إداري وفريق عمل ذو خبرة ومهارة
- باقة واسعة من الحلول التأمينية المتكاملة لتلبية متطلبات العملاء
- تشكيلة واسعة من الخدمات والمنتجات التأمينية
- اتفاقيات إعادة تأمين مع شركات مصنفة بالدرجة الأولى
- قاعدة متنوعة من المساهمين
- معدلات تجديد الوثائق التأمينية عالية
- تصنيف مستقر على مدى السنوات السابقة

١٠-٣ نشاط الشركة ومنتجاتها

تمارس الشركة نشاطها بموجب السجل التجاري الصادر من مدينة جدة رقم ٤٠٣٠٢٠٠٩٨١ (الرقم الموحد ٧٠٠١٦٢٩٣٦٤) وتاريخ ١٤٣١/٠٦/٠١ هـ (الموافق ٢٠١٠/٠٥/١٥ م)، وبموجب تصريح البنك المركزي السعودي رقم ت م ن/٢٩/٢٠١٦ بتاريخ ١٤٣١/٠٧/٠٤ هـ (الموافق ٢٠١٠/٠٦/١٦ م) لمزاولة نشاط التأمين في فرعي التأمين العام وتأمين الحماية والادخار، وقد تم تجديد التصريح لمدة ثلاث (٣) سنوات تنتهي بتاريخ ١٤٤٦/٠٧/٠٢ هـ (الموافق ٢٠٢٥/٠١/٠٢ م).

بحسب المادة الثالثة من النظام الأساسي للشركة، تتمثل أغراض الشركة بما يلي: مزاولة أعمال التأمين التعاوني في فرع التأمين العام وتأمين الحماية والادخار وللشركة أن تباشر جميع الأعمال التي يلزم القيام بها لتحقيق أغراضها وتمارس الشركة أنشطتها وفقاً لنظام مراقبة شركات التأمين التعاوني ولائحته التنفيذية والأحكام الصادرة من البنك المركزي والأنظمة والقواعد السارية في المملكة العربية السعودية وبعد الحصول على التراخيص اللازمة من الجهات المختصة إن وجدت.

وبحسب المادة الرابعة من النظام الأساسي للشركة، يجوز للشركة إنشاء شركات ذات مسؤولية محدودة، أو مساهمة من شخص واحد، كما يجوز لها أن تمتلك الأسهم والحصص في شركات أخرى قائمة أو تندمج معها ولها حق الاشتراك مع الغير في تأسيس الشركات المساهمة أو ذات المسؤولية المحدودة - على أن تكون الشركة التي تنشئها الشركة أو تشارك فيها أو تندمج معها تزاوُل أعمالاً شبيهة بأعمالها أو الأعمال المالية أو التي تعاونها على تحقيق غرضها - وذلك بعد استيفاء ما تتطلبه الأنظمة والتعليمات المتبعة في هذا الشأن، وبعد الحصول على موافقة البنك المركزي.

تمارس الشركة أنشطتها من خلال مقرها الرئيس في مدينة جدة بالإضافة إلى فروعها في الرياض والخبر (ولمزيد من المعلومات عن فروعها، فضلاً راجع القسم الفرعي ١٠-٩ «فروع الشركة ونقاط البيع» من القسم ١٠ «المعلومات القانونية»).

١٠-١-٣ منتجات الشركة

تقدم الشركة خدمات التأمين التعاوني في المملكة، ويشمل نشاطها الرئيسي جميع فئات التأمين العام وتأمين الحماية والادخار. وتقدم الشركة منتجاتها من خلال ٤١ وثيقة مختلفة تنقسم إلى ٧ قطاعات وهي: التأمين على السيارات، والتأمين البحري، والتأمين الهندسي، وتأمين الحوادث والمسؤولية، والتأمين على الممتلكات، وتأمين الضمان الممتد، والتأمين على الحياة.

ولا يجوز للشركة أن تقدم منتجاتها إلا بعد الحصول على موافقة نهائية أو مؤقتة من البنك المركزي السعودي لكل منتج (عملاً بالمادة (١٦) من اللائحة التنفيذية). يوضح الجدول التالي المنتجات التي تقدمها الشركة وفقاً للموافقة التي حصلت عليها من قبل البنك المركزي.

الجدول رقم (10): منتجات الشركة

رقم	اسم وثيقة التأمين	وصف المنتج	رقم الموافقة	تاريخ الموافقة النهائية
١	وثيقة تأمين شاملة للسيارات التجارية	تغطي الأضرار المادية للسيارة المؤمن عليها والأضرار الجسدية والأضرار التي تلحق بممتلكات الطرف الثالث نتيجة حادث سيارة تجارية مؤمن عليها .	٣٤١٠٠٠٠٦٢٩٥٧	١٩/٠٥/١٤٣٤هـ (الموافق ٢٠١٣/٠٣/٣١م)
٢	وثيقة تأمين شاملة للسيارات الخاصة	تغطي الأضرار المادية للسيارة المؤمن عليها والأضرار الجسدية والأضرار التي تلحق بممتلكات الطرف الثالث نتيجة حادث سيارة خاصة مؤمن عليها .	٣٤١٠٠٠٠٦٢٩٥٧	١٩/٠٥/١٤٣٤هـ (الموافق ٢٠١٣/٠٣/٣١م)
٣	وثيقة تأمين السيارات لمسؤولية الطرف الثالث	تغطي الأضرار الجسدية والأضرار التي تلحق بممتلكات الطرف الثالث نتيجة حادث سيارة مؤمن عليها .	٣٤١٠٠٠٠٦٢٩٥٧	١٩/٠٥/١٤٣٤هـ (الموافق ٢٠١٣/٠٣/٣١م)
٤	وثيقة تأمين تجار السيارات (أخطار خارجية)	تغطي مسؤوليات أصحاب المعارض والورش أثناء تجربة سيارات العملاء خارج المكان المؤمن بعد إصلاحها .	٣٤١٠٠٠٠٦٢٩٥٧	١٩/٠٥/١٤٣٤هـ (الموافق ٢٠١٣/٠٣/٣١م)
٥	وثيقة التأمين على الحياة (مجموعات)	تغطي حالات الوفاة التي تلحق المؤمن عليهم لأي سبب من الأسباب، ضمن شروط محددة .	٣٤١٠٠٠٠٠٥٩٦٦	١٣/٠١/١٤٣٤هـ (الموافق ٢٠١٢/١١/٢٨م)
٦	الوثيقة المصرفية الشاملة	تغطي البنوك ضد المخاطر مثل خيانة الموظفين والسرقة، ونقل الاموال، والتزوير أو التحريف، والعملة المزورة .	٣٨١٠٠٠٠٠٢٤٣٧٧	٢٧/٠٣/١٤٣٨هـ (الموافق ٢٠١٦/١٢/٢٦م)
٧	وثيقة تأمين حوادث السفر	تغطي حاملي الوثيقة أثناء السفر للخارج عن مخاطر محددة مثل حالات الوفاة والإصابات .	٣٨١٠٠٠٠٠٢٤٣٧٧	٠٢/٠٣/١٤٣٨هـ (الموافق ٢٠١٦/١٢/٠١م)
٨	وثيقة تأمين المسؤولية المهنية (الأخطاء الطبية)	تغطي الحماية لأي ممارس طبي ضد المسؤوليات التي قد يسأل عنها نظاماً بفعل خطأ أو إهمال أو إغفال أو سهو ارتكب خلال مزاوله عمله .	٣٨١٠٠٠٠٠٢٤٣٧٤	٠٢/٠٣/١٤٣٨هـ (الموافق ٢٠١٦/١٢/٠١م)
٩	وثيقة تأمين المساكن الشاملة	تغطي المساكن ضد مجموعة واسعة من المخاطر مثل الحريق .	٣٨١٠٠٠٠٠٢٢٧٨٠	٢٨/٠٢/١٤٣٨هـ (الموافق ٢٠١٦/١١/٢٨م)
١٠	وثيقة تأمين خسارة الأرباح بسبب تعطل الآلات والمكينات	تغطي الخسائر في الأرباح الناتج عن أعطال في الآلات والمكينات .	٣٨١٠٠٠٠٠٢٢٧٦٧	٢٨/٠٢/١٤٣٨هـ (الموافق ٢٠١٦/١١/٢٨م)
١١	وثيقة تأمين الحريق	تغطي الخسائر والأضرار للممتلكات المؤمنة والتي تنتج عن الحريق وأخطار أخرى محددة .	٣٨١٠٠٠٠٠٢٢٧٧٨	٢٨/٠٢/١٤٣٨هـ (الموافق ٢٠١٦/١١/٢٨م)
١٢	وثيقة الضمان الممتد	تغطي الأعطال الميكانيكية للسيارات فيما يتجاوز ضمان الشركات الصانعة الذي يقدمه الوكلاء وتشمل هذه التغطية مختلف مستويات وهي: • التغطية البلاستيكية للسيارات الجديدة • التغطية الذهبية للسيارات الجديدة • التغطية الذهبية للسيارات المستعملة • التغطية الفضية للسيارات المستعملة • التغطية البرونزية للسيارات المستعملة	٣٨١٠٠٠٠٠٢٢٧٧٧	٢٨/٠٢/١٤٣٨هـ (الموافق ٢٠١٦/١١/٢٨م)
١٣	وثيقة تأمين أخطار التركيب	تغطي المخاطر المرتبطة بالتخزين أو التجميع أو التركيب كما تغطي فترة اختبار الآلات ووضعها قيد التشغيل بالمصنع، تمنح الوثيقة تغطية شاملة ضد جميع الأخطار ما لم تستثنى تحديداً .	-	٢٨/٠٢/١٤٣٨هـ (الموافق ٢٠١٦/١١/٢٨م)
١٤	وثيقة تأمين الأجهزة الإلكترونية	تغطي الضرر المادي الفجائي وغير المتوقع الناتج عن الأجهزة الإلكترونية، كما تغطي الوثيقة أيضاً وسائل المعلومات الخارجية وزيادة التكاليف ومصارييف العمل .	٣٨١٠٠٠٠٠٢٢٧٧٥	٢٨/٠٢/١٤٣٨هـ (الموافق ٢٠١٦/١١/٢٨م)
١٥	وثيقة تأمين ضد تلف المخزون	تغطي خسارة أو ضرر المخزون في المستودعات المبردة الناجم عن تدهور مفاجئ في الآلات المبردة .	٣٨١٠٠٠٠٠٢٢٧٧٤	٢٨/٠٢/١٤٣٨هـ (الموافق ٢٠١٦/١١/٢٨م)
١٦	وثيقة تأمين عطل الآلات والمكينات	تغطي الخسائر المادية المفاجئة أو الأضرار التي لحقت الآلات والمصانع، ويمكن أن تمتد لتشمل خسارة الأرباح بسبب تعطل الآلات .	٣٨١٠٠٠٠٠٢٢٧٧٣	٢٨/٠٢/١٤٣٨هـ (الموافق ٢٠١٦/١١/٢٨م)

رقم	اسم وثيقة التأمين	وصف المنتج	رقم الموافقة	تاريخ الموافقة النهائية
١٧	وثيقة تأمين أخطار المقاولين	تغطي جميع الاضرار المادية الناتجة عن مشاريع البناء.	٢٨١٠٠٠٠٢٢٧٧١	١٤٢٨/٠٢/٢٨ هـ (الموافق ٢٠١٦/١١/٢٨ م)
١٨	وثيقة تأمين المسؤولية المهنية	تغطي جميع أنواع المهن ضد المسؤوليات التي قد يسأل عنها نظاماً بفعل خطأ أو إهمال أو إغفال أو سهو ارتكب خلال مزاولته عمله.	-	١٤٢٨/٠٢/٢٨ هـ (الموافق ٢٠١٦/١١/٢٨ م)
١٩	وثيقة تأمين المسؤولية المهنية (للمهندسين المعماريين)	تغطي المهندسين المعماريين ضد المسؤوليات التي قد يسأل عنها نظاماً بفعل خطأ أو إهمال أو إغفال أو سهو ارتكب خلال مزاولته عمله.	٢٨١٠٠٠٠٢٢٧٦٩	١٤٢٨/٠٢/٢٨ هـ (الموافق ٢٠١٦/١١/٢٨ م)
٢٠	وثيقة تأمين المعدات وأجهزة المقاولات	تغطي أي خسارة مادية غير متوقعة أو ضرر للمصنع والآلات أو المعدات المستخدمة في البناء والتشييد وغيرها.	٢٨١٠٠٠٠٢٢٧٧٣	١٤٢٨/٠٢/٢٨ هـ (الموافق ٢٠١٦/١١/٢٨ م)
٢١	وثيقة تأمين توقف وانقطاع العمل التجاري	تغطي الخسارة الفعلية للأرباح التي يتم تكبدها نتيجة لانقطاع الأعمال التي يتسبب بها الخطر المؤمن ضده.	٢٨١٠٠٠٠٢٢٧٦٥	١٤٢٨/٠٢/٢٨ هـ (الموافق ٢٠١٦/١١/٢٨ م)
٢٢	وثيقة تأمين الممتلكات (كل الأخطار)	تغطي جميع الأخطار التي تتسبب في خسائر مادية أو أضرار للممتلكات المؤمنة ما لم يتم استبعاد الخطر المسبب في الضرر من الوثيقة.	٢٨١٠٠٠٠٢٢٧٦٤	١٤٢٨/٠٢/٢٨ هـ (الموافق ٢٠١٦/١١/٢٨ م)
٢٣	وثيقة تأمين جميع الأخطار	توفر هذه الوثيقة تغطية شاملة ومتكاملة للوحدات الصناعية أو الممتلكات التجارية... إلخ ضد جميع الأخطار (بما في ذلك الأضرار الطارئة) فيما عدا ما هو مستثنى تحديداً بموجب الوثيقة.	٢٨١٠٠٠٠٢٢٧٧٦	١٤٢٨/٠٢/٢٨ هـ (الموافق ٢٠١٦/١١/٢٨ م)
٢٤	وثيقة تأمين المسؤولية المدنية	تغطي هذه الوثيقة المسؤولية القانونية التي يكون المؤمن له مسؤول عن دفعها نظاماً كتعويضات للغير لتسببه في إلحاق أي إصابة جسدية عرضية للغير وكذلك أية خسارة أو أضرار تلحق بممتلكات الغير والتي تنشأ في سياق تادية المؤمن له لعمله أو مهنته أو نشاطاته.	٢٨١٠٠٠٠٢٢٧٦١	١٤٢٨/٠٢/٢٨ هـ (الموافق ٢٠١٦/١١/٢٨ م)
٢٥	وثيقة تأمين ضد مخاطر الإرهاب	تغطي الخسارة أو الضرر الناتج عن الإرهاب.	٢٨١٠٠٠٠٢٢٧٥٩	١٤٢٨/٠٢/٢٨ هـ (الموافق ٢٠١٦/١١/٢٨ م)
٢٦	وثيقة تأمين الحوادث الشخصية (مجموعات)	تغطي حالات الوفاة والإصابات التي تلحق المؤمن عليهم بالإضافة إلى التعويض عن حالات العجز وفقاً لسقف محدد للتعويض.	١٥/١٨٥٩٣	١٤٢٣/٠٤/٠٦ هـ (الموافق ٢٠١٢/٠٢/٢٨ م)
٢٧	وثيقة تأمين الحوادث الشخصية (أفراد)	تغطي حالات الوفاة والإصابات التي تلحق المؤمن عليه بالإضافة إلى التعويض عن حالات العجز وفقاً لسقف محدد للتعويض.	١١٩/١٥/٢٣٤٧	١٤٢٣/٠١/١١ هـ (الموافق ٢٠١١/١٢/٠٦ م)
٢٨	وثيقة تأمين الأموال	تغطي الخسائر المتعلقة بالأموال بسبب الاحتجاز أو السطو أثناء نقلها أو أثناء وجودها داخل الممتلكات المؤمن عليها أو أثناء وجودها في الخزنة.	٢٣٩٢/١٥/٥٨٧١٨	١٤٢١/١٢/٢٤ هـ (الموافق ٢٠١٠/١١/٣٠ م)
٢٩	وثيقة التأمين ضد السرقة	تغطي المكان المؤمن ضد الخسارة، والتدمير، والضرر، والسرقة.	٢١٤١/١٥/٥٤٦٦١	١٤٢١/١١/٢٢ هـ (الموافق ٢٠١٠/١٠/٣٠ م)
٣٠	وثيقة التأمين على الحياة (أفراد)	تغطي حالات الوفاة التي تلحق المؤمن عليه لأي سبب من الأسباب، ضمن شروط محددة.	١٥/٦٣٧	١٤٢٣/٠٣/٠٨ هـ (الموافق ٢٠١٢/٠١/٣١ م)
٣١	وثيقة تأمين النقل البري (كل الأخطار)	تغطي البضائع والسلع المنقولة بالشاحنات ضد كل المخاطر.	٢١٧٨/١٥/٥٦٣٠٢	١٤٢١/١١/٢٥ هـ (الموافق ٢٠١٠/١١/٠٢ م)
٣٢	وثيقة تأمين النقل البري (مخاطر الطريق)	تغطي البضائع والسلع المشحونة براً ضد مخاطر محددة مثل الحريق والتصادم والانقلاب.	٢١٧٨/١٥/٥٦٣٠٢	١٤٢١/١١/٢٥ هـ (الموافق ٢٠١٠/١١/٠٢ م)
٣٣	وثيقة تأمين الشحن البحري (لشحنة واحدة)	تغطي البضائع والسلع المشحونة بحراً وجواً وبراً ضد الضرر العرضي الفعلي. ويتم إصدار وثيقة منفصلة عن كل شحنة.	٢١٧٨/١٥/٥٦٣٠٢	١٤٢١/١١/٢٥ هـ (الموافق ٢٠١٠/١١/٠٢ م)
٣٤	وثيقة تأمين الشحن البحري - شحنات متعددة	تغطي البضائع والسلع المشحونة بحراً وجواً وبراً لوسيلة نقل محددة ضد الضرر العرضي الفعلي. وهي تغطي كل شحنة تلقائياً بشروط متفق عليها مسبقاً.	٢١٧٨/١٥/٥٦٣٠٢	١٤٢١/١١/٢٥ هـ (الموافق ٢٠١٠/١١/٠٢ م)

رقم	اسم وثيقة التأمين	وصف المنتج	رقم الموافقة	تاريخ الموافقة النهائية
٣٥	وثيقة تأمين اجسام السفن	تغطي هياكل وآلات السفن واليخوت ضد الأخطار البحرية.	٢١٧٨/١٥/٥٦٣٠٢	١٤٣١/١١/٢٥ هـ (الموافق ٢٠١٠/١١/٠٢ م)
٣٦	وثيقة التأمين ضد خيانة الامانة	تغطي خيانة الأمانة والاحتيال أو السرقة أو الاختلاس المرتكبة من قبل الموظفين المؤمن عليهم	٢٣٢٦/١٥/٥٧٧٣٣	١٤٣١/١٢/١٦ هـ (الموافق ٢٠١٠/١١/٢٢ م)
٣٧	وثيقة تأمين إصابات العمال	تغطي المسؤولية القانونية حسب ما ألزم به نظام العمل السعودي لدفع مبلغ التعويض بالإضافة إلى مصاريف المدعي فيما يتعلق بالإصابات التي تلحق بأي مستخدم والتي تنشأ بسبب وأثناء قيامه بالعمل.	٣٧٥/١٥/٧٠٢٦٧	١٤٣٢/٠٢/٢٥ هـ (الموافق ٢٠١١/٠١/٢٩ م)
٣٨	وثيقة تأمين ضد كسر الزجاج	تغطي الزجاج الثابت ضد الخسارة أو الضرر.	٢٣٢٧/١٥/٥٧٧٣٤	١٤٣١/١٢/١٦ هـ (الموافق ٢٠١٠/١١/٢٢ م)
٣٩	وثيقة تأمين مسؤولية الطيران*	توفر التغطية كل ما يتعلق بالخسائر أو الأضرار التي تلحق بالطائرات.	٣٩١٠٠٠٠٣٥٥٣٤	١٤٣٩/٠٧/١١ هـ (الموافق ٢٠١٨/٠٣/٢٨ م)
٤٠	وثيقة التأمين على مسؤولية المدراء والمسؤولين	تغطي هذه الوثيقة حماية المدراء والمسؤولين التنفيذيين من المسؤولية الناجمة عن أفعالهم في القيام بأعمالهم المؤسسية والتنظيمية.	-	١٤٤٢/٠٩/١٣ هـ (الموافق ٢٠٢١/٠٤/٢٥ م)
٤١	وثيقة التأمين الشامل لإلغاء الفعاليات	توفر التغطية التأمينية ضد تعطيل أو إيقاف أو تأجيل أو نقل الفعالية المغطاة لأسباب خارجية عن الإرادة.	-	١٤٤٢/١٠/١٩ هـ (الموافق ٢٠٢١/٠٥/٣١ م)

المصدر: الشركة

* أن المنتج مستحصل على «الموافقة على الملف والاستخدام».

٣-١-٢ المنتجات المستقبلية

تقوم الشركة بصورة مستمرة بتقييم فرص توفير منتجات جديدة سواء الفردية أو التجارية أو العائلية أو العامة لتلبية متطلبات العملاء من الأفراد والشركات، وذلك بما يتوافق مع أحكام نظام مراقبة شركات التأمين التعاوني ولائحته التنفيذية. وفي الوقت الراهن، تقوم الشركة بدراسة منتجات محتملة لتقدمها في المستقبل.

٣-١-٣ الشركات التي تمتلك فيها الشركة حصص أو أسهم

تملك الشركة ما نسبته ٢,٨٥٪ من شركة نجم لخدمات التأمين («شركة نجم»)، وتقوم هذه الشركة بتلبية احتياجات شركات التأمين حيث تقدم خدمات مساندة لتأمين السيارات كخبير معاينة الحوادث ومقدر خسائر وأخصائي تسوية مطالبات تأمينية. لا تمارس شركة نجم أعمالاً منافسة للشركة حيث أنها لا تملك رخصة لمزاولة أنشطة التأمين أو إعادة التأمين أو الوساطة أو الوكالة في التأمين في المملكة. وتعمل شركة نجم بموجب موافقة البنك المركزي السعودي رقم ١٩١٦/م/ظ/م أ ت. بدأت شركة نجم أعمالها عام ٢٠٠٧م بمدينة الرياض في المملكة العربية السعودية، وتم تحويلها لشركة مساهمة مغلقة بتاريخ ١٢/١٠/١٤٣٤ هـ (الموافق ٢٠١٣/٠٨/١٨ م) بموجب السجل التجاري رقم ١٠١٠٢٢٩٧٥١.

وعدا عن ملكيتها بشركة نجم، لا يوجد لدى الشركة أية ملكية في شركات أخرى أو أي شركات تابعة أو شركات شقيقة.

يبلغ رأس مال شركة نجم (٥٠,٠٠٠,٠٨٠) ريال سعودي مقسم إلى (٥,٠٠٠,٠٠٨) سهم عادي بقيمة اسمية قدرها (١٠) ريال للسهم الواحد مدفوعة القيمة بالكامل. ويوضح الجدول التالي ملكية الشركة فيها.

الجدول رقم (١٦): ملكية الشركة في شركات أخرى

الشركة	عدد الأسهم	القيمة الاسمية للسهم (الريال السعودي)	إجمالي القيمة الاسمية (الريال السعودي)	نسبة الملكية
شركة نجم	١٩٢,٢٠٨	١٠	١,٩٢٢,٠٨٠	٢,٨٥٪

المصدر: الشركة

١٢-٣ قنوات التوزيع

تقوم الشركة بتوزيع منتجاتها في جميع أنحاء المملكة من خلال البيع المباشر عبر فروعها في جدة والرياض والخبر والوكلاء والوسطاء المعتمدين من الجهات المنظمة للعمل بسوق التأمين السعودي.

تتمركز مبيعات الشركة أساسياً في المنطقة الغربية التي مثلت معدل ٧٢,٩٪ من إجمالي الأقساط المكتتبة بين عام ٢٠١٨م وفترة الستة أشهر المنتهية في ٣٠ يونيو ٢٠٢١م، تليها المنطقة الوسطى بنسبة ١٧,٨٪ والمنطقة الشرقية بنسبة ٩,٣٪ للفترة نفسها.

مثلت إجمالي الأقساط المكتتبة عبر الوسطاء معدل ٤٦,٠٪ من إجمالي الأقساط المكتتبة بين عام ٢٠١٨م وفترة الستة أشهر المنتهية في ٣٠ يونيو ٢٠٢١م، بينما مثلت المبيعات المباشرة ومبيعات الوكلاء معدل ٣٤,٧٪ و ١٩,٣٪ من إجمالي الأقساط المكتتبة لهذه الفترة، على التوالي.

١٣-٣ إعادة التأمين

للحد من الخسائر المالية التي قد تنتج عن مطالبات التأمين الكبيرة، تقوم الشركة ضمن سياق عملها الاعتيادي بإبرام اتفاقيات مع أطراف أخرى لأغراض إعادة التأمين. وللحد من تعرض الشركة لأي خسائر كبيرة نتيجة إفسار شركات إعادة التأمين، تقوم الشركة بتقييم الوضع المالي لشركات إعادة التأمين ومراقبة تركيزات مخاطر الائتمان الناشئة في المناطق الجغرافية أو الأنشطة أو السمات الاقتصادية المشابهة لشركات إعادة التأمين.

يتم اختيار معيدي التأمين وفق المعايير والتعليمات التالية المحددة من قبل مجلس إدارة الشركة ولجنة إعادة التأمين. وتتلخص هذه المعايير في الآتي:

- الحد الأدنى من تصنيف ائتماني مقبول صادر عن وكالات تصنيف عالمية معترف بها مثل («ستاندرد أند بورز») والذي يجب ألا يقل عن (BBB) أو ما يعادله
- سمعة شركات إعادة تأمين معينة
- علاقة العمل الحالية والسابقة مع معيدي التأمين

إضافة إلى ذلك، تقوم الشركة بإجراء مراجعة تفصيلية للمتانة المالية والخبرات الإدارية والفنية والأداء التاريخي، حيثما ينطبق ذلك، ومطابقة ذلك مع قائمة المتطلبات المحددة سلفاً من قبل مجلس الإدارة ولجنة إعادة التأمين قبل الموافقة على تبادل عمليات التأمين.

يوضح الجدول التالي شركات إعادة التأمين الأساسية التي تتعامل معها الشركة كما في ٣١/١٠/٢٠٢١م:

الجدول رقم (١٧): شركات إعادة التأمين الأساسية التي تتعامل معها الشركة

رقم	الاسم	التصنيف	الجنسية	الشركة المُصنفة
١	شركة آسبن (Aspen)	A	سويسرية	أي أم بست
٢	الشركة السعودية لإعادة التأمين (Saudi Re)	A3	سعودية	وكالة موديز
٣	شركة هانوفر ري (Hannover Re)	A+	ألمانية	أي أم بست
٤	شركة آر + هي انشورنس (R+V Versicherung AG)	A+	ألمانية	ستاندرد أند بورز
٥	شركة سكور (SCOR)	AA-	فرنسية	ستاندرد أند بورز
٦	شركة أيكو لإعادة التأمين (Echo Re)	A-	سويسرية	ستاندرد أند بورز
٧	شركة سويس ري	A+	سويسرية	أي أم بست
٨	شاوسير لإعادة التأمين (Chaucer MENA)	A	إماراتية	أي أم بست
٩	شركة ميونيخ ري (Munich Re)	A+	ألمانية	أي أم بست
١٠	الشركة الكورية لإعادة التأمين (Korean Reinsurance Company)	A	كورية	أي أم بست
١١	شركة كيو بي إي (QBE)	A-	إماراتية	فيتش
١٢	شركة أوديسي لإعادة التأمين (Odyssey Re)	A	فرنسية	أي أم بست
١٣	شركة أكسا إكس إل (AXA XL)	A+	إماراتية	أي أم بست

المصدر: الشركة

١٤-٣ انقطاع الأعمال

لم يكن هناك أي انقطاع في أعمال الشركة يمكن أن يؤثر أو يكون قد أثر تأثيراً ملحوظاً في الوضع المالي خلال (١٢) الاثنا عشرة شهراً الأخيرة.

١٥-٣ الموظفون والسعودة

كما في تاريخ ١٤٤٣/٠٣/٢٧هـ (الموافق ٢٠٢١/١١/٠٢م)، بلغ عدد موظفي الشركة ٢٤٨ موظف منهم ١٨٢ موظف سعودي و٦٦ موظف غير سعودي. ووفقاً لبرنامج نطاقات الصادر من وزارة الموارد البشرية والتنمية الاجتماعية، بلغت نسبة التوطين كما في تاريخ ١٤٤٣/٠٣/٢٧هـ (الموافق ٢٠٢١/١١/٠٢م) حوالي ٨٧,٧٧٪ ومصنفة ضمن النطاق «البلاتيني».

٤- الهيكل التنظيمي للشركة

١-٤ الهيكل التنظيمي للشركة

الشكل رقم (١): الهيكل التنظيمي للشركة

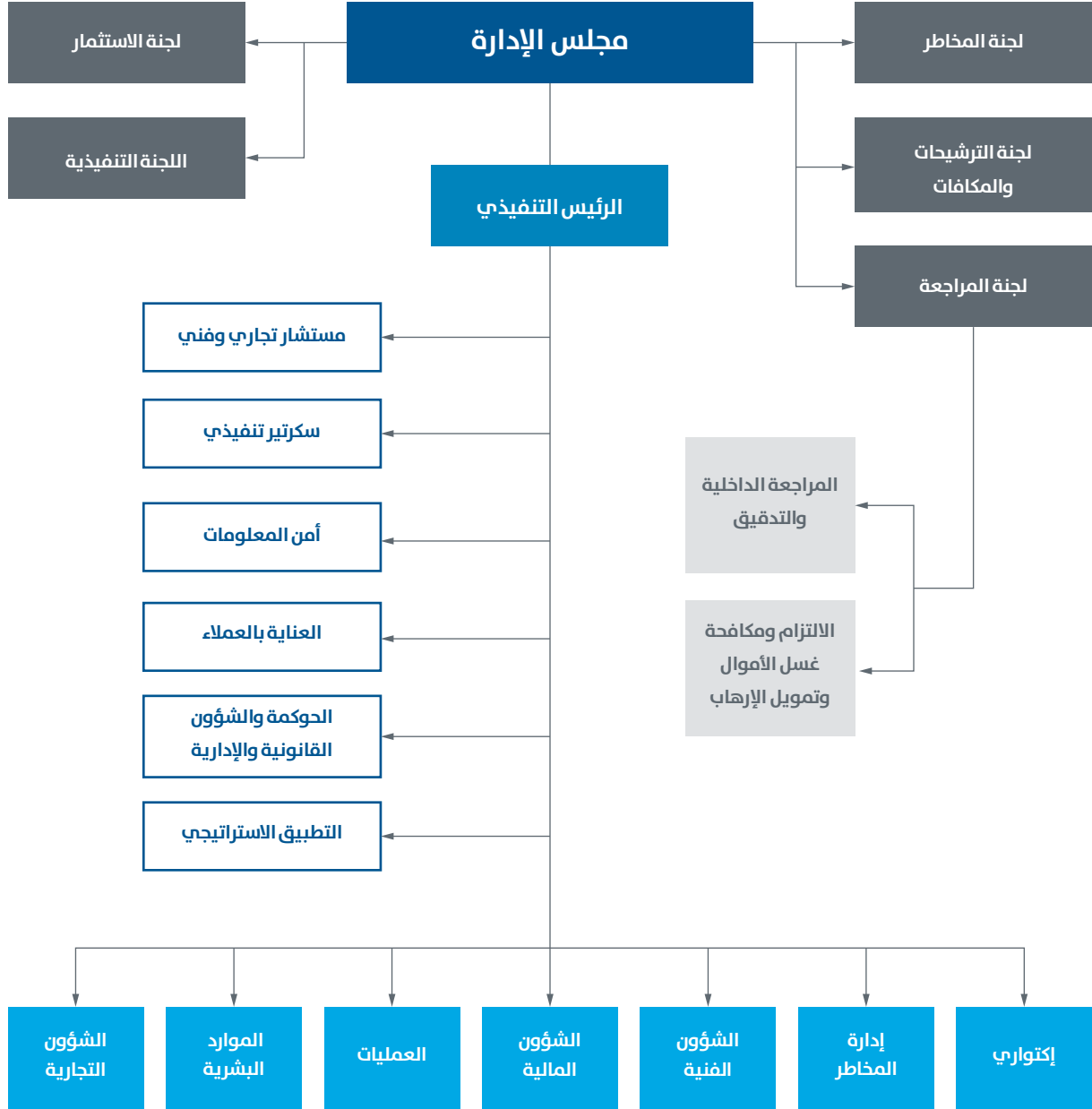

المصدر: الشركة

٢-٤ مجلس الإدارة

يتولى إدارة الشركة وفقاً للمادة (١٥) من نظامها الأساسي، مجلس إدارة يتألف من عشرة (١٠) أعضاء يتم تعيينهم من قبل الجمعية العامة العادية لمدة لا تزيد عن ثلاث (٣) سنوات استناداً للشروط والمعايير المنصوص عليها في النظام الأساسي للشركة ولأئحة الحوكمة وبعد أخذ موافقة البنك المركزي السعودي. وافقت الجمعية العامة العادية للشركة في اجتماعها المنعقد بتاريخ ٢٠/٠٨/١٤٤٠هـ (الموافق ٢٥/٠٤/٢٠١٩م) على انتخاب أعضاء مجلس الإدارة للدورة الحالية والتي تبدأ من ٢١/٠٨/١٤٤٠هـ (الموافق ٢٦/٠٤/٢٠١٩م) ولمدة ثلاث سنوات تنتهي في ٢٤/٠٩/١٤٤٣هـ (الموافق ٢٥/٠٤/٢٠٢٢م). وقد تشكل مجلس الإدارة للدورة المذكورة من السادة التالية اسماؤهم:

الجدول رقم (١٨): أعضاء مجلس الإدارة

مجلس إدارة الشركة المعين بتاريخ ١٤٤٠/٠٨/٢٠هـ (الموافق ٢٥/٠٤/٢٠١٩م) *								
الاسم	المنصب	الجهة الممثلة	الجنسية	العمر	صفة العضوية	تاريخ التعيين	الأسهم المملوكة **	
							مباشرة	غير مباشرة *****
حسين سعيد عقيل ***	رئيس مجلس الإدارة	-	سعودي	٥٠	غير مستقل / غير تنفيذي	٢٦/٠٤/٢٠١٩م	١٢,٠٠٠	-
فيصل محمد شراره ***	نائب رئيس مجلس الإدارة	شركة سنك للتأمين ش.م.ب. متفلة	سعودي	٥٧	غير مستقل / غير تنفيذي	٢٦/٠٤/٢٠١٩م	٤,٠٠٠	-
أمين موسى العقيضي	عضو مجلس إدارة	شركة ابراهيم الجفالي واخوانه	سعودي	٦٢	غير مستقل / غير تنفيذي	٢٦/٠٤/٢٠١٩م	-	-
بيرند ألويس كوهن	عضو مجلس إدارة	شركة نيو ريانشورانس المحدودة	المانى	٥١	غير مستقل / غير تنفيذي	٢٦/٠٤/٢٠١٩م	-	-
هيثم حبيب البكري ****	عضو مجلس إدارة منتدب	-	سعودي	٤٩	غير مستقل / تنفيذي	٠٦/١٠/٢٠٢١م	١,٥٠٠	-
نضال محمد رضوان	عضو مجلس إدارة	-	سعودي	٥٩	مستقل / غير تنفيذي	٢٦/٠٤/٢٠١٩م	١٠	-
راكان عامر الهوشان	عضو مجلس إدارة	-	سعودي	٥٣	مستقل / غير تنفيذي	٢٦/٠٤/٢٠١٩م	-	-
هيثم فاروق أخضر	عضو مجلس إدارة	-	سعودي	٥١	مستقل / غير تنفيذي	٢٦/٠٤/٢٠١٩م	-	-
رائد سلمان ساتر	عضو مجلس إدارة	-	بحريني	٥٢	مستقل / غير تنفيذي	٢٦/٠٤/٢٠١٩م	-	-
طاهر محمد الدباغ *****	عضو مجلس إدارة	-	سعودي	٦٥	غير مستقل / غير تنفيذي	١١/٠٤/٢٠٢١م	-	-

المصدر: الشركة

* وافقت الجمعية العامة العادية للشركة في اجتماعها المنعقد بتاريخ ١٤٤٠/٠٨/٢٠هـ (الموافق ٢٥/٠٤/٢٠١٩م) على انتخاب أعضاء مجلس الإدارة للدورة الحالية والتي تبدأ من ١٤٤٠/٠٨/٢١هـ (الموافق ٢٦/٠٤/٢٠١٩م) ولمدة ثلاث سنوات تنتهي في ١٤٤٢/٠٩/٢٤هـ (الموافق ٢٥/٠٤/٢٠٢٢م).

** الملكية كما في ٢٠٢٢/٠٢/١٥.

*** قرر مجلس إدارة الشركة تعيين الدكتور/ حسين سعيد عقيل رئيساً لمجلس الإدارة (غير تنفيذي) والأستاذ/ فيصل محمد شراره نائباً لرئيس مجلس الإدارة (غير تنفيذي) وقد حصلت الشركة على عدم ممانعة من البنك المركزي السعودي رقم ٨٩/٣٨٩١١ وتاريخ ١٤٤٠/١١/٢٢هـ الموافق (٢٥/٠٧/٢٠١٩م).

**** قرر مجلس إدارة الشركة تعيين بتاريخ ١٤٤٢/١١/٢٨هـ (الموافق ٢٠٢١/٠٧/٠٨م) الأستاذ/ هيثم حبيب البكري كعضو مجلس إدارة تنفيذي - عضو منتدب بدلا عن عضو مجلس الإدارة الأستاذ/ سورين نيكولاجيسين والذي قدم استقالته في تاريخ ١٤٤٢/٠٨/٣٠هـ (الموافق ٢٠٢١/٠٤/١٢م)، بعد استلام الشركة البريد الإلكتروني من البنك المركزي السعودي بتاريخ ١٤٤٢/٠٢/٢٩هـ (الموافق ٢٠٢١/١٠/٠٦م) والذي ينص على عدم ممانعته على هذا التعيين، على أن يعرض هذا التعيين على المساهمين للتصويت في أول اجتماع للجمعية العامة، والذي سوف يعلن عن تاريخه لاحقا.

***** وافقت الجمعية العامة الغير عادية للشركة في اجتماعها المنعقد بتاريخ ١٤٤٢/٠٨/٢٩هـ (الموافق ٢٠٢١/٠٤/١١م) على قرار مجلس الإدارة بتعيين الأستاذ / طاهر محمد الدباغ - عضوا غير تنفيذي بمجلس الإدارة ابتداء من تاريخ تعيينه في ١٤٤٢/٠٢/١٩هـ (الموافق ٢٠٢٠/١١/٠٥م) لإكمال دورة المجلس حتى تاريخ انتهاء الدورة الحالية في ١٤٤٣/٠٩/٢٤هـ (الموافق ٢٠٢٢/٠٤/٢٥م).

***** ليس لأعضاء مجلس الإدارة ملكية غير مباشرة في تاريخ هذه النشرة.

٣-٤ لجان الشركة

فيما يلي وصف للجان الشركة ومسؤولياتها والأعضاء الحاليين لكل لجنة.

اللجنة التنفيذية

تشكل اللجنة التنفيذية من خمسة (٥) أعضاء. وقد تم تعيين اللجنة التنفيذية من قبل مجلس الإدارة في اجتماعه المنعقد بتاريخ ١٤٤٠/٠٨/٢٠هـ (الموافق ٢٠١٩/٠٤/٢٥م) لفترة تنتهي بنهاية دورة المجلس الحالية في ١٤٤٣/٠٩/٢٤هـ (الموافق ٢٠٢٢/٠٤/٢٥م). وقد حصلت الشركة على عدم ممانعة من البنك المركزي السعودي رقم ٣٨٩١/٨٩ بتاريخ ٢٢/١١/١٤٤٠هـ (الموافق ٢٠١٩/٠٧/٢٥م).

ويوضح الجدول أدناه أعضاء اللجنة التنفيذية:

الجدول رقم (١٩): أعضاء اللجنة التنفيذية

اسم العضو	الوظيفة
فيصل محمد شراره	رئيس اللجنة (عضو غير تنفيذي من المجلس)
نبيل بيتر شويري	عضو (عضو مستقل من خارج المجلس)
هيثم حبيب البكري	عضو (عضو مجلس تنفيذي - الرئيس التنفيذي للشركة)
علي إبراهيم الحسين	عضو (من كبار التنفيذيين بالشركة)
سهيل فضل عباس	عضو (من كبار التنفيذيين بالشركة)

المصدر: الشركة

وظائف اللجنة:

الغرض من وجود هذه اللجنة هو مساعدة الرئيس التنفيذي في أداء مهامه، بما في ذلك:

- وضع وتنفيذ وتطوير الخطط الاستراتيجية والتشغيلية والسياسات والإجراءات والميزانيات
- متابعة الأداء التشغيلي والمالي للشركة
- تقييم ومتابعة المخاطر
- تحديد الأولويات وتخصيص الموارد لها
- متابعة القوى التنافسية في كل عمليات الشركة
- متابعة واعتماد التغييرات الخاصة بأعمال إعادة تهيئة المركز الرئيسي بالشركة
- متابعة واعتماد الرسوم الحكومية الإضافية على موظفي الشركة

وقد عقدت اللجنة التنفيذية ستة (٦) اجتماعات خلال عام ٢٠٢٠م.

لجنة الاستثمار

تشكل لجنة الاستثمار من ثلاثة (٣) أعضاء. وقد تم تعيين لجنة الاستثمار من قبل مجلس الإدارة في اجتماعه المنعقد بتاريخ ١٤٤٠/٠٨/٢٠هـ (الموافق ٢٠١٩/٠٤/٢٥م) لفترة تنتهي بنهاية دورة المجلس الحالية في ١٤٤٣/٠٩/٢٤هـ (الموافق ٢٠٢٢/٠٤/٢٥م). وقد حصلت الشركة على عدم ممانعة من البنك المركزي السعودي رقم ٣٨٩١/٨٩ بتاريخ ٢٢/١١/١٤٤٠هـ (الموافق ٢٠١٩/٠٧/٢٥م).

ويوضح الجدول أدناه أعضاء لجنة الاستثمار:

الجدول رقم (٢٠): أعضاء لجنة الاستثمار

اسم العضو	الوظيفة
فيصل محمد شراره	رئيس اللجنة (عضو غير تنفيذي من المجلس)
بيرنارد فان ليندير	عضو (عضو مستقل من خارج المجلس)
هيثم حبيب البكري	عضو (عضو مجلس تنفيذي - الرئيس التنفيذي للشركة)

المصدر: الشركة

وظائف اللجنة:

تقوم لجنة الاستثمار بالإشراف على إدارة جميع جوانب الأصول الاستثمارية التي تحتفظ بها الشركة ضمن الصلاحيات المخولة لها من مجلس الإدارة، وبما يتماشى مع الأنظمة المعمول بها في المملكة العربية السعودية. وقد عقدت لجنة الاستثمار اجتماعين (٢) خلال عام ٢٠٢٠م.

لجنة المراجعة

تتشكل لجنة المراجعة من ثلاثة (٣) أعضاء. وقد تم تعيين لجنة المراجعة من قبل الجمعية العامة العادية المنعقدة بتاريخ ١٤٤١/٠٦/٢٦هـ (الموافق ٢٠٢٠/٠٢/٢٠م) وتنتهي بنهاية دورة المجلس الحالية في ١٤٤٢/٠٩/٢٤هـ (الموافق ٢٠٢٢/٠٤/٢٥م). وتم تعيين رئيس لجنة المراجعة بعد توصية مجلس الإدارة في اجتماعها المنعقد بتاريخ ١٤٤٠/٠٨/٢٠هـ (الموافق ٢٠١٩/٠٤/٢٥م). وقد حصلت الشركة على عدم ممانعة من البنك المركزي السعودي رقم ٣٨٠٩٠/٨٩ بتاريخ ١٤٤٠/١١/١٣هـ (الموافق ٢٠١٩/٠٧/١٥م).

ويوضح الجدول أدناه أعضاء لجنة المراجعة:

الجدول رقم (٢١): أعضاء لجنة المراجعة

اسم العضو	الوظيفة
سراج الدين أنور مظهر الدين	رئيس اللجنة (عضو مستقل من خارج المجلس)
سامي موسى الحلبي	عضو (عضو مستقل من خارج المجلس)
نضال محمد رضوان	عضو (عضو مستقل من المجلس)

المصدر: الشركة

وظائف اللجنة:

- مراجعة المخاطر الإدارية وتقييم عمليات الشركة فيما يتعلق بالمخاطر ونظم الرقابة الداخلية.
- التأكد من سلامة البيانات المالية للشركة وفعالية المراجعة الخارجية ووظائف التدقيق الداخلي.

وقد عقدت لجنة المراجعة تسعة (٩) اجتماعات خلال عام ٢٠٢٠م.

لجنة الترشيحات والمكافآت

تتشكل لجنة الترشيحات والمكافآت من ثلاثة (٣) أعضاء. وقد تم تعيين لجنة الترشيحات والمكافآت من قبل مجلس الإدارة في اجتماعه المنعقد بتاريخ ١٤٤٠/٠٨/٢٠هـ (الموافق ٢٠١٩/٠٤/٢٥م) لفترة تنتهي بنهاية دورة المجلس الحالية في ١٤٤٣/٠٩/٢٤هـ (الموافق ٢٠٢٢/٠٤/٢٥م). وقد حصلت الشركة على عدم ممانعة من البنك المركزي السعودي رقم ٣٨٩١/٨٩ بتاريخ ١٤٤٠/١١/٢٢هـ (الموافق ٢٠١٩/٠٧/٢٥م).

ويوضح الجدول أدناه أعضاء لجنة الترشيحات والمكافآت:

الجدول رقم (٢٢): أعضاء لجنة الترشيحات والمكافآت

اسم العضو	الوظيفة
رائد سلمان ساتر	رئيس اللجنة (عضو مستقل من المجلس)
فيصل محمد شراره	عضو (عضو غير تنفيذي من المجلس)
سامي موسى الحلبي	عضو (عضو مستقل من خارج المجلس)

المصدر: الشركة

وظائف اللجنة:

- ضمان الشفافية في إجراءات التعيين والاختيار والتغيير والتقييم لأعضاء مجلس الإدارة بالشركة
- جميع التعيينات والتغييرات يتم التصديق عليها من قبل الجمعية العامة
- وضع سياسات بشأن تعويضات ومكافآت أعضاء المجلس وكبار التنفيذيين
- تقييم مجلس الإدارة واللجان والإدارة التنفيذية للشركة

وقد عقدت لجنة الترشيحات والمكافآت ثلاثة (٣) اجتماعات خلال العام ٢٠٢٠م.

لجنة المخاطر

تتشكل لجنة المخاطر من ثلاثة (3) أعضاء. وقد تم تعيين لجنة المخاطر من قبل مجلس الإدارة في اجتماعه المنعقد بتاريخ ٢٠/٠٨/١٤٤٠هـ (الموافق ٢٥/٠٤/٢٠١٩م) لفترة تنتهي بنهاية دورة المجلس الحالية في ٢٤/٠٩/١٤٤٣هـ (الموافق ٢٥/٠٤/٢٠٢٢م). وقد حصلت الشركة على عدم ممانعة من البنك المركزي السعودي رقم ٣٨٩١/٨٩ بتاريخ ٢٢/١١/١٤٤٠هـ (الموافق ٢٥/٠٧/٢٠١٩م).

ويوضح الجدول أدناه أعضاء لجنة المخاطر:

الجدول رقم (٢٣): أعضاء لجنة المخاطر

اسم العضو	الوظيفة
أمين موسى العفيفي	رئيس اللجنة (عضو غير تنفيذي من المجلس)
نضال محمد رضوان	عضو (عضو مستقل من المجلس)
هيثم حبيب البكري	عضو (عضو مجلس تنفيذي - الرئيس التنفيذي للشركة)

المصدر: الشركة

وظائف اللجنة:

- الغرض من هذه اللجنة هو تقديم المساعدة لمجلس الإدارة للقيام بمسؤولياته الاشرافية الخاصة بالنقاط التالية:
- التأكيد على قيام إدارة الشركة بالمهام المتصلة بالمخاطر بما يتماشى مع سياسات وإجراءات الشركة، والالتزامات النظامية، وتوجيهها مع مبادئ الحوكمة واستراتيجية الشركة
 - تقدم اللجنة تقاريرها وملاحظاتها وتوصياتها مباشرة لمجلس الإدارة، كما يقوم رئيس اللجنة بتقديم الملاحظات والتوصيات لرئيس مجلس الإدارة، وذلك بحسب الصلاحيات والمسؤوليات
- وقد عقدت لجنة المخاطر اجتماعين (٢) خلال عام ٢٠٢٠م.

٤-٤ الإدارة التنفيذية

يوضح الجدول أدناه أسماء وتفاصيل الإدارة التنفيذية:

الجدول رقم (٢٤): الإدارة التنفيذية

الاسم	المنصب	الجنسية	العمر	تاريخ التعيين	الأسهم المملوكة *		
					مباشرة	غير مباشرة	النسبة
هيثم حبيب البكري	رئيس تنفيذي	سعودي	٤٩	٢٠١٣/٠٤/٠١م	١,٥٠٠	-	٠,٠١%
علي ابراهيم الحسين	مستشار تجاري وفني	سوداني	٧١	٢٠١٠/٠٤/٠١م	-	-	٠,٠٠%
سهيل فضل عباس	رئيس الشؤون المالية	باكستاني	٦٠	٢٠١٠/٠٤/٠١م	-	-	٠,٠٠%
غسان حمزه الجنيدي	رئيس الحوكمة والشؤون القانونية والإدارية رئيس الموارد البشرية (المكلف)	سعودي	٤٨	٢٠١٠/٠٤/٠١م	-	-	٠,٠٠%
محمد سعيد باوزير	رئيس الالتزام ومكافحة غسل الأموال وتتمويل الإرهاب	سعودي	٣٣	٢٠١٨/٠٢/٠١م	-	-	٠,٠٠%
ماجد بريك الغامدي	رئيس العمليات	سعودي	٤١	٢٠١٥/٠٥/١٠م	-	-	٠,٠٠%
أحمد محمد رمبو	رئيس أمن المعلومات	سعودي	٣٠	٢٠١٩/١٠/١٣م	-	-	٠,٠٠%
محمد هاشم عمورة	رئيس التطبيق الاستراتيجي رئيس الشؤون التجارية (المكلف)	أمريكي	٣٧	٢٠٢٠/٠٣/١٠م	-	-	٠,٠٠%
بينتاليس نيكولاس ميسو لونيفيتيس	رئيس الشؤون الفنية	يوناني	٥٢	٢٠٢١/٠٨/٠١م	-	-	٠,٠٠%

الاسم	المنصب	الجنسية	العمر	تاريخ التعيين	الأسهم المملوكة *		
					مباشرة	غير مباشرة	النسبة
مصطفى محمد دفتردار	رئيس إدارة المخاطر	سعودي	٤٦	٢٠١٩/٠٢/٠٦ م	-	-	٠,٠٠ %
أيمن فيصل أبوشوشة	رئيس المراجعة الداخلية والتدقيق	سعودي	٣٥	٢٠٢١/٠٦/٠٧ م	-	-	٠,٠٠ %
مرتضى مصطفى كويته والا	مدير اكتواري	باكستاني	٣٣	٢٠٢٠/٠٥/٠١ م	-	-	٠,٠٠ %
ثناء محمد زين الدين	رئيس العناية بالعملاء	سعودي	٤٣	٢٠١٨/١١/٠١ م	-	-	٠,٠٠ %

المصدر: الشركة
* الملكية كما في ٢٠٢٢/٠٢/١٥ م.

٥-٤ تعويضات ومكافآت مجلس الإدارة وكبار التنفيذيين

يوضح الجدول أدناه تعويضات ومكافآت أعضاء مجلس الإدارة وكبار التنفيذيين خلال السنوات ٢٠١٨ م، ٢٠١٩ م، و ٢٠٢٠ م.

الجدول رقم (٢٥): تعويضات ومكافآت أعضاء مجلس الإدارة وكبار التنفيذيين

(بالآلاف الريالات)	٢٠١٨ م	٢٠١٩ م	٢٠٢٠ م
أعضاء مجلس الإدارة	١,٥٦٨	١,٦٠١	١,٤٥٠
أعلى خمسة كبار التنفيذيين	١١,٠٦٤	١١,٠٠٠	١١,٠٤٤

المصدر: الشركة

0- الموظفون

0-1 برامج الأسهم للموظفين القائمة قبل تقديم طلب تسجيل وقبول إدراج أسهم حقوق أولوية

لا يوجد لدى الشركة أي برامج تخصيص أسهم لموظفيها حتى تاريخ هذه النشرة.

0-2 ترتيبات تشرك الموظفين في رأس المال

لا يوجد ترتيبات تشرك الموظفين في رأس مال الشركة حتى تاريخ هذه النشرة.



٦- المعلومات المالية ومناقشة وتحليل الإدارة

٦-١ مقدمة

يتضمن قسم المعلومات المالية ومناقشة وتحليل الإدارة مراجعة تحليلية لأداء الشركة ووضعها المالي خلال السنوات المالية المنتهية في ٣١ ديسمبر ٢٠١٨م و٢٠١٩م و٢٠٢٠م وفترة الستة أشهر المنتهية في ٣٠ يونيو ٢٠٢١م والمتضمنة أرقام المقارنة لفترة الستة أشهر المنتهية في ٣٠ يونيو ٢٠٢٠م وهي تستند وينبغي أن تُقرأ بالاقتران مع القوائم المالية المدققة للشركة عن السنوات المالية المنتهية في ٣١ ديسمبر ٢٠١٨م و٢٠١٩م و٢٠٢٠م، وكذلك القوائم المالية الأولية الموجزة غير المدققة عن فترة الستة أشهر المنتهية في ٣٠ يونيو ٢٠٢١م والمتضمنة أرقام المقارنة لفترة الستة أشهر المنتهية في ٣٠ يونيو ٢٠٢٠م، والإيضاحات المرفقة بها (يشار إليها فيما يلي بـ «القوائم المالية»).

تم إعداد القوائم المالية للسنوات المالية المنتهية في ٣١ ديسمبر ٢٠١٨م و٢٠١٩م و٢٠٢٠م والإيضاحات المرفقة بها، والقوائم المالية الأولية الموجزة غير المدققة المنتهية في ٣٠ يونيو ٢٠٢١م والإيضاحات المرفقة بها، وفقاً للمعايير الدولية للتقرير المالي (IFRS) المعتمدة في المملكة العربية السعودية والمعايير والإصدارات الأخرى الصادرة عن الهيئة السعودية للمحاسبين القانونيين.

تم تدقيق القوائم المالية المنتهية في ٣١ ديسمبر ٢٠١٨م و٢٠١٩م و٢٠٢٠م من قبل شركة آرست ويونغ وشركاهم محاسبون قانونيون (شركة مهنية ذات مسؤولية محدودة) وشركة السيد العيوطي وشركاه محاسبون قانونيون في حين تم تدقيق القوائم المالية المنتهية في ٣١ ديسمبر ٢٠٢٠م وفحص القوائم المالية الأولية الموجزة المنتهية في ٣٠ يونيو ٢٠٢١م من قبل شركة آرست ويونغ وشركاهم محاسبون قانونيون (شركة مهنية ذات مسؤولية محدودة) وشركة بربايس وترهاوس كوبرز محاسبون قانونيون. وتصدر الشركة قوائمها بالريال السعودي.

المعلومات المالية الواردة بهذا القسم مستخرجة دون تغييرات جوهرية من القوائم المالية المدققة للسنوات المالية المنتهية في ٣١ ديسمبر ٢٠١٨م و٢٠١٩م و٢٠٢٠م والإيضاحات المرفقة بها والقوائم المالية الأولية الموجزة غير المدققة المنتهية في ٣٠ يونيو ٢٠٢١م والإيضاحات المرفقة بها. وقد تم استخدام أرقام السنة المالية المنتهية في ٣١ ديسمبر ٢٠١٨م كما هي مصنفة في القوائم المالية المنتهية في ٣١ ديسمبر ٢٠١٩م، كما وقد تم استخدام أرقام السنة المالية المنتهية في ٣١ ديسمبر ٢٠١٩م كما هي مصنفة في القوائم المالية المنتهية في ٣١ ديسمبر ٢٠٢٠م.

٦-٢ إقرار أعضاء مجلس الإدارة بشأن المعلومات المالية

يقر أعضاء مجلس الإدارة حسب علمهم واعتقادهم بما يلي:

- أنه قد تم الإفصاح عن جميع الحقائق الجوهرية المتعلقة بالشركة وأدائها المالي في هذه النشرة، وأنه لا توجد أي معلومات أو مستندات أو حقائق أخرى لو تم إغفال ذكرها ستصبح البيانات الواردة في هذه النشرة مضللة.
- أن المعلومات المالية الواردة في هذه النشرة، مقتبسة دون تغيير جوهري من القوائم المالية المدققة للسنوات المالية المنتهية في ٣١ ديسمبر ٢٠١٩م و٢٠٢٠م وكذلك القوائم المالية الأولية الموجزة غير المدققة عن فترة الستة أشهر المنتهية في ٣٠ يونيو ٢٠٢١م. وأن هذه البيانات تم إعدادها على أساس موحد وفقاً للمعايير الدولية للتقرير المالي (IFRS) المعتمدة في المملكة العربية السعودية والمعايير والإصدارات الأخرى الصادرة عن الهيئة السعودية للمحاسبين القانونيين.
- ليس لدى الشركة أي أدوات دين صادرة وقائمة أو أي قروض، سواء مضمونة بضمان شخصي، أو مضمونة برهن أو غير مضمونة برهن، بما في ذلك السحب على المكشوف من الحسابات المصرفية، والالتزامات تحت القبول واتّمان القبول والتزامات الشراء التأجيلي.
- لا يوجد على رأس مال الشركة أي حق خيار كما بتاريخ هذه النشرة.
- لدى الشركة الموارد المالية الكافية للوفاء بمتطلبات رأس المال العامل لمدة ١٢ شهراً تلي مباشرة تاريخ نشرة الإصدار.
- لا توجد أي عوامل موسمية أو دورات اقتصادية متعلقة بالنشاط قد يكون لها تأثير في الأعمال والوضع المالي للشركة.
- لا توجد معلومات عن أية سياسات حكومية أو اقتصادية أو مالية أو نقدية أو سياسية أو أي عوامل أخرى أثرت أو يمكن أن تؤثر بشكل جوهري، مباشرة أو غير مباشرة على عمليات الشركة باستثناء ما تم الإفصاح عنه في القسم ٢ «عوامل المخاطرة».
- باستثناء ما تم الإفصاح عنه في القسم الفرعي ٦-٨ «قائمة المركز المالي» من هذا القسم، لا يوجد أي رهونات أو حقوق أو أعباء على ممتلكات الشركة كما بتاريخ هذه النشرة.
- باستثناء ما تم الإفصاح عنه في القسم الفرعي ٦-٧ «قائمة الدخل» من هذا القسم، لم يطرأ أي تغيير سلبي جوهري على الوضع المالي والتجاري للشركة خلال السنوات الثلاث السابقة مباشرة لتاريخ تقديم طلب التسجيل وطرح الأوراق المالية الخاضعة لهذه النشرة إضافة إلى نهاية الفترة التي يشملها تقرير المحاسب القانوني حتى اعتماد نشرة الإصدار.

- أنه لم يتم منح أي عمولات أو خصومات أو أتعاب وساطة أو أي عوض غير نقدي من قبل الشركة لأي من أعضاء مجلس الإدارة أو أعضاء مجلس الإدارة المقترحين أو كبار التنفيذيين أو القائمين بعرض أو طرح الأوراق المالية أو الخبراء الذين حصلوا على أي من تلك الدفعات أو المنافع خلال السنوات المالية الثلاث السابقة مباشرة لتاريخ تقديم طلب إصدار أسهم حقوق أولوية.
- لا تملك الشركة أي أوراق مالية تعاقدية أو غيرها من الأصول التي تكون قيمتها عرضة للتقلبات أو يكون من الصعب التحقق من قيمتها والتي قد تؤثر تأثيراً كبيراً على تقييم الوضع المالي للشركة.

٣-٦ مؤشرات الأداء الرئيسية

يعرض الجدول التالي مؤشرات الأداء الرئيسية للشركة للسنوات المالية المنتهية في ٣١ ديسمبر ٢٠١٨م و ٣١ ديسمبر ٢٠١٩م و ٣١ ديسمبر ٢٠٢٠م وللفترة المنتهية في ٣٠ يونيو ٢٠٢١م.

الجدول رقم (٣٦): مؤشرات الأداء الرئيسية

فترة الستة أشهر المنتهية في ٣٠ يونيو	السنة المالية المنتهية في ٣١ ديسمبر			
	٢٠٢١م	٢٠٢٠م	٢٠٢٠م	٢٠١٩م
نسبة الاسناد	٣٩,٣%	٤٠,٨%	٣٩,٢%	٤١,٧%
صافي معدل الخسارة	٧٤,٨%	٥٦,٩%	٦٣,٢%	٧٤,٣%
نسبة الاحتفاظ	٥٨,٤%	٥٧,١%	٥٨,٩%	٥٦,٦%
نسبة المصاريف	٢٨,٢%	٤٣,٨%	٣٧,٠%	٢٤,٣%
المجموع المعدل	١١٢,٩%	١٠٠,٠%	٩٩,١%	٩٨,٧%
معدل نمو إجمالي الأقساط المكتتبة	١٠,٩%	٠,٧٥%	٦,٩%	٣,٢%

المصدر: الشركة

٤-٦ أسس الإعداد

بيان الالتزام

أعدت هذه القوائم المالية وفقاً للمعايير الدولية للتقرير المالي المعتمدة في المملكة العربية السعودية والمعايير والإصدارات الأخرى المعتمدة من قبل الهيئة السعودية للمحاسبين القانونيين (يشار إليها بـ «المعايير الدولية للتقرير المالي المعتمدة في المملكة العربية السعودية»).

أسس العرض والقياس

تم إعداد القوائم المالية على أساس مبدأ الاستمرارية ومبدأ التكلفة التاريخية، باستثناء قياس القيمة العادلة للاستثمار المحتفظ به بالقيمة العادلة من خلال قائمة الدخل وقياس القيمة الحالية لمنافع الموظفين المحددة باستخدام طريقة وحدة الائتمان المتوقعة. لا يتم عرض قائمة المركز المالي للشركة باستخدام تصنيف متداول / غير متداول. ومع ذلك، يتم تصنيف الأرصدة التالية بصفة عامة على أنها غير متداولة: استثمارات وتكاليف اقتناء وثائق مؤجلة وممتلكات ومعدات وموجودات غير ملموسة ومطالبات قائمة واحتياطيات فنية. ويتم تصنيف جميع بنود القوائم المالية الأخرى بصفة عامة على أنها متداولة ما لم يذكر غير ذلك.

وفقاً لمتطلبات نظام التأمين في المملكة العربية السعودية «اللوائح التنفيذية لساما»، تحتفظ الشركة بدفاتر حسابات منفصلة لكل من «عمليات التأمين» و«عمليات المساهمين». تتطلب اللوائح التنفيذية لساما فصلاً واضحاً بين الموجودات والمطلوبات والإيرادات والمصاريف الخاصة بعمليات التأمين وعمليات المساهمين. ووفقاً لذلك، يتم تسجيل الموجودات والمطلوبات والإيرادات والمصاريف العائدة إلى أي من فئتي العمليات في الحسابات المعنية. يقدم الإيضاح ٢٩ حول هذه القوائم المالية قائمة المركز المالي وقوائم الدخل والدخل والشامل والتدفقات النقدية لعمليات التأمين وعمليات المساهمين بشكل منفصل.

عند إعداد القوائم المالية للشركة وفقاً للمعايير الدولية للتقرير المالي المعتمدة في المملكة العربية السعودية، يتم دمج أرصدة ومعاملات عمليات التأمين وعمليات المساهمين. إن الأرصدة المتداخلة والمعاملات والأرباح والخسائر غير المحققة، إن وجدت، يتم حذفها بالكامل أثناء الدمج، إن السياسات المحاسبية المطبقة لعمليات التأمين وعمليات المساهمين موحدة بالنسبة للمعاملات والأحداث المشابهة في ظل الظروف المماثلة.

العملة الوظيفية وعملة العرض

يتم عرض هذه القوائم المالية بالريال السعودي، وهو العملة الوظيفية وعملة العرض للشركة. تم تقريب جميع المعلومات المالية المعروضة بالريال السعودي إلى أقرب ألف، ما لم يذكر غير ذلك.

السنة المالية

تتبع الشركة سنة مالية تنتهي في ٣١ ديسمبر.

الأحكام والتقديرات والافتراضات المحاسبية الهامة

يتطلب إعداد القوائم المالية استخدام تقديرات وأحكام تؤثر على المبالغ المدرجة للموجودات والمطلوبات، والإفصاح عن الموجودات والمطلوبات المحتملة كما في تاريخ القوائم المالية، وكذلك المبالغ المدرجة للإيرادات والمصاريف خلال السنة المالية. وبالرغم من أن هذه التقديرات والأحكام مبنية على أفضل المعلومات والأحداث الحالية المتوفرة لدى الإدارة، فإن النتائج الفعلية النهائية قد تختلف عن تلك التقديرات.

يتم تقييم التقديرات والأحكام بشكل مستمر بالاعتماد على الخبرة التاريخية وعوامل أخرى بما فيها التوقعات للأحداث المستقبلية والمتوقع أن تكون معقولة حسب الظروف.

فيما يلي الأحكام والتقديرات المحاسبية الهامة المتبعة في إعداد هذه القوائم المالية:

١- الالتزام النهائي الناشئ عن متطلبات مقدمة بموجب عقود التأمين

إن تقدير الالتزام النهائي الناشئ عن المطالبات المقدمة بموجب عقود التأمين هو التقدير المحاسبي الأكثر أهمية للشركة. هناك العديد من مصادر عدم التأكد التي يجب أخذها في الاعتبار عند تقدير الالتزام الذي ستدفعه الشركة بشكل نهائي لمثل هذه المطالبات. ينبغي إعداد تقديرات في نهاية سنة التقرير لكل من التكلفة النهائية المتوقعة للمطالبات المبلغ عنها وللتكلفة النهائية المتوقعة للمطالبات المتكبدة وغير المبلغ عنها. تقدر المطالبات عن المطالبات المعلنة غير المدفوعة باستخدام مدخلات التقييمات للقضايا الفردية المعلنة للشركة. في نهاية كل سنة تقرير، يتم إعادة تقييم تقديرات المطالبات للسنة السابقة للتأكد من كفاءتها ويتم إجراء التغييرات على المخصص.

إن المخصص للمطالبات المتكبدة وغير المبلغ عنها، هو تقدير للمطالبات التي من المتوقع أن يتم الإبلاغ عنها لاحقاً لتاريخ قائمة المركز المالي، والذي وقع فيه الحدث المؤمن قبل تاريخ قائمة المركز المالي، إن الأسلوب الرئيسي المتبع من قبل الإدارة في تقدير التكلفة للمطالبات المدرجة وللمطالبات المتكبدة غير المبلغ عنها يتمثل في استخدام الطرق السابقة لتسوية المطالبات للتنبؤ بطرق تسوية المطالبات المستقبلية. تم استخدام نطاق واسع من الطرق مثل طريقة تشين لا در، وطريقة بورنهوتر فيرغسون، وطريقة معدل الخسارة المتوقعة من قبل الخبراء الاكتواريين لتحديد المخصصات. تشمل هذه الطرق على عدد من الافتراضات مصرح عنها أو ضمنية والمتعلقة بقيم التسوية المتوقعة لها وأنماط تسوية المطالبات.

٢- الانخفاض في قيمة الموجودات المالية المتاحة للبيع

تحدد الشركة الانخفاض في قيمة الموجودات المالية إذا كان هناك انخفاض دائم أو جوهري في القيمة العادلة للموجودات المالية بأقل من تكلفتها. إن تحديد ما إذا كان الانخفاض دائماً أو جوهرياً يتطلب حكماً. تعتبر السنة التي تتكون من ١٢ شهراً أو أكثر فترة طويلة ويعتبر الانخفاض بنسبة ٣٠٪ من التكلفة الأصلية جوهرياً وفقاً لسياسة الشركة. عند إصدار هذا الحكم، تقيم الشركة التقلبات العادية في سعر السهم، بالإضافة لعوامل أخرى، والوضع المالي للشركة المستثمر فيها وأداء الصناعة والقطاعات والتغيرات في التكنولوجيا والتدفقات النقدية التمويلية والتشغيلية.

٣- الانخفاض في قيمة الذمم المدينة

يتم تكوين مخصص للذمم المدينة عند وجود دليل موضوعي على أن الشركة أن تتمكن من تحصيل كافة المبالغ المستحقة وفقاً للشروط الأصلية للذمم المدينة. تعتبر الصعوبات المالية الكبيرة للمدين وإمكانية إفلاسه أو إعادة هيكلته مالياً وكذلك العجز والتخلف عن السداد من مؤشرات الانخفاض في قيمة الذمم المدينة.

٤- القيمة العادلة للأدوات المالية

تحدد القيمة العادلة لاستثمارات حقوق الملكية على أساس الأسعار المتداولة للأوراق المالية أو القيمة العادلة المقدره بناء على أحدث قيمة لصافي الموجودات المتاحة في صناديق الاستثمار. يتم تقدير القيمة العادلة للبنود المرتبطة بعمولة على أساس التدفقات النقدية المخصومة باستخدام العمولة للبنود ذات الشروط والمخاطر المتشابهة.

يتم تحديد القيمة العادلة للأدوات المالية التي لا يوجد لها سوق نشطة أو التي لا تتوفر لها أسعار مدرجة باستخدام أساليب التقييم. وفي هذه الحالات، يتم تقدير القيم يتم تقديرها بناء على الافتراضات المناسبة. وعند استخدام أساليب التقييم (على سبيل المثال، النماذج) لتحديد القيم العادلة، يتم تقييمها ومراجعتها دورياً من قبل أفراد مؤهلين ومستقلين عن الذين قاموا بتعيينهم. يتم اعتماد جميع النماذج قبل استخدامها، وتتم معايرتها للتحقق من أن المخرجات تعكس البيانات الفعلية وأسوان السوق المقارنة. وإلى أقصى مدى عملي، تستخدم النماذج بيانات يمكن رصدها فقط، أما المجالات الأخرى مثل مخاطر الائتمان (مخاطر الائتمان للشركة وللشركات الأخرى) فإن التقلبات والارتباطات تستدعي قيام الإدارة بإجراء تقديرات.

0-1 السياسات المحاسبية الهامة

تتفق السياسات المحاسبية والتقديرية والافتراضات المتبعة في إعداد هذه القوائم المالية مع تلك المتبعة في إعداد القوائم المالية السنوية للسنة المنتهية في ٣١ ديسمبر ٢٠١٩م، باستثناء تطبيق ما يلي:

المعايير الدولية للتقرير المالي الجديدة والتفسيرات الصادرة عن لجنة تفسير المعايير الدولية للتقرير المالي وتعديلاتها المطبقة من قبل الشركة

قامت الشركة بتطبيق التعديلات والتفسيرات والمراجعات التالية على المعايير الحالية، الصادرة عن مجلس المعايير الدولية للمحاسبة وهي قابلة للتطبيق اعتباراً من ١ يناير ٢٠٢٠م:

المعيار/ التعديلات	الوصف
تعديلات على معيار المحاسبة الدولي رقم ١ ومعيار المحاسبة الدولي رقم ٨	تعريف الأهمية النسبية
تعديلات على المعيار الدولي للتقرير المالي رقم ٣	تعريف المنشأة
تعديلات على المعيار الدولي للتقرير المالي رقم ٧ وتعديلات على المعيار الدولي للتقرير المالي رقم ٩ ومعيار المحاسبة الدولي رقم ٣٩	تعديل مؤشر سعر الفائدة المرجعي
الإطار المفاهيمي	الإطار المفاهيمي المعدل لإعداد التقارير المالية
تعديلات على المعيار الدولي للتقرير المالي رقم ١٦	امتيازات الإيجار المتعلقة بكوفيد-١٩

لم يكن لتطبيق التعديلات المذكورة أعلاه على المعايير المحاسبية والتفسيرات أي أثر جوهري على هذه القوائم المالية.

المعايير الصادرة والتي لم تصبح سارية بعد

فيما يلي المعايير الصادرة التي لم تصبح بعد سارية حتى تاريخ إصدار القوائم المالية للشركة. وتتضمن هذه القائمة المعايير والتفسيرات الصادرة والتي تتوقع الشركة تطبيقها في تاريخ قادم. وتعتزم الشركة اعتماد هذه المعايير عندما تصبح سارية المفعول.

المعيار/ التفسير	الوصف	يسري تطبيقه في الفترات التي تبدأ في أو بعد التاريخ التالي
المعيار الدولي للتقرير المالي رقم ٩	الأدوات المالية	انظر الايضاح أدناه
تعديلات على معيار المحاسبة الدولي رقم ١	تصنيف المطلوبات إلى متداولة أو غير متداولة	١ يناير ٢٠٢٢م
تعديلات على معيار المحاسبة الدولي رقم ١٦	ممتلكات ومصنع ومعدات: متحصلات قبل الاستخدام المقصود	١ يناير ٢٠٢٢م
تعديلات على المعيار الدولي للتقرير المالي رقم ٣	الإشارة إلى الإطار المفاهيمي	١ يناير ٢٠٢٢م
تعديلات على معيار المحاسبة الدولي رقم ٣٧	عقود ذات مخاطر عالية - تكلفة الوفاء بعقد	١ يناير ٢٠٢٢م
تحسينات متعلقة بـ:		
التحسينات السنوية على المعايير الدولية للتقرير المالي ٢٠١٨-٢٠٢٠	• المعيار الدولي للتقرير المالي رقم ٩-الأدوات المالية	١ يناير ٢٠٢١م
	• المعيار الدولي للتقرير المالي رقم ١٦-عقود الإيجار	
	• المعيار الدولي للتقرير المالي رقم ١-تطبيق المعايير الدولية للتقرير المالي للمرة الأولى	
	• المرحلة ٢-تعديلات على المعيار الدولي للتقرير المالي رقم ٩ ومعيار المحاسبة الدولي رقم ٣٩ والمعيار الدولي للتقرير المالي رقم ٧ والمعيار الدولي للتقرير المالي رقم ٤ والمعيار الدولي للتقرير المالي رقم ١٦	
تعديل مؤشر سعر الفائدة المرجعي (ايبور)	عقود التأمين	١ يناير ٢٠٢٣م
المعيار الدولي للتقرير المالي رقم ١٧		

لا توجد أي معايير أخرى من المعايير الدولية للتقرير المالي أو تفسيرات صادرة من لجنة تفسيرات المعايير الدولية للتقرير المالي والتي لم تكن سارية المفعول بعد والتي من المتوقع أن يكون لها أثر جوهري على القوائم المالية للشركة باستثناء المعيار الدولي للتقرير المالي رقم ٩ والمعيار الدولي للتقرير المالي رقم ١٧ كما هو مبين أدناه.

المعيار الدولي للتقرير المالي رقم ٩ - الأدوات المالية

تم نشر هذا المعيار في ٢٤ يوليو ٢٠١٤م، وحل محل معيار المحاسبة الدولي رقم ٣٩. يتناول المعيار الجديد البنود التالية المتعلقة بالأدوات المالية:

أ- التصنيف والقياس

يستخدم المعيار الدولي للتقرير المالي رقم ٩ منهجا واحدا لتحديد ما إذا كان يتم قياس الأصل المالي بالتكلفة المطفأة أو بالقيمة العادلة من خلال الدخل الشامل الآخر أو بالقيمة العادلة من خلال الربح أو الخسارة. يتم قياس الأصل المالي بالتكلفة المطفأة إذا:

- ١- تم الاحتفاظ بالأصل ضمن نموذج أعمال يهدف إلى الاحتفاظ بالموجودات لتحصيل التدفقات النقدية التعاقدية.
- ٢- ادت الأحكام التعاقدية للأصل المالي إلى نشوء تدفقات نقدية في تواريخ محددة بحيث تقتصر على مدفوعات لأصل الدين والفائدة على مبلغ أصل الدين القائم.

يتم قياس الأصل المالي بالقيمة العادلة من خلال الدخل الشامل الآخر وسيتم إعادة تدوير الأرباح أو الخسائر المحققة من خلال الربح أو الخسارة عند البيع، في حالة استيفاء الشرطين التاليين:

- ١- تم الاحتفاظ بالأصل ضمن نموذج أعمال يهدف إلى الاحتفاظ بالموجودات لتحصيل التدفقات النقدية التعاقدية والبيع.
- ٢- اقتصرت الشروط التعاقدية للتدفقات النقدية على المدفوعات لأصل الدين والفائدة فقط.

يتم قياس الموجودات التي لا نقي بأي من هذه الفئات بالقيمة العادلة من خلال الربح أو الخسارة. بالإضافة إلى ذلك، عند الإثبات المبدئي، يمكن لأي منشأة استخدام الخيار لتصنيف أصل مالي بالقيمة العادلة من خلال الربح أو الخسارة إذا أدى ذلك إلى إزالة أو تقليل عدم تطابق المحاسبة بشكل جوهري.

بالنسبة لأدوات حقوق الملكية غير المحتفظ بها للمتاجرة، يمكن للمنشأة أيضا إجراء خيار غير قابل للإلغاء بعرض التغيرات اللاحقة ضمن الدخل الشامل الآخر في القيمة العادلة للأدوات (بما في ذلك الأرباح والخسائر المحققة)، ويتم إثبات توزيعات الأرباح في قائمة الدخل.

بالإضافة إلى ذلك، بالنسبة للمطلوبات المالية المصنفة بالقيمة العادلة من خلال الربح أو الخسارة، يتم إثبات قيمة التغير في القيمة العادلة للالتزام المالي العائدة إلى التغيرات في المخاطر الائتمانية لهذا الالتزام في الدخل الشامل الآخر، ما لم يؤدي إثبات آثار تغيرات المخاطر الائتمانية للالتزام في الدخل الشامل الآخر إلى وجود عدم تطابق محاسبي في قائمة الدخل أو زيادته.

ب- الانخفاض في القيمة

يعكس نموذج الانخفاض بموجب المعيار الدولي للتقرير المالي رقم ٩ الخسائر الائتمانية المتوقعة، مقارنة بخسائر الائتمان المتكبدة بموجب معيار المحاسبة الدولي رقم ٣٩. بموجب نهج المعيار الدولي للتقرير المالي رقم ٩، لم يعد من الضروري حدوث حدث ائتماني قبل إثبات خسائر الائتمان. بدلا من ذلك، تقوم المنشأة دائما بالمحاسبة عن الخسائر الائتمانية المتوقعة والتغيرات في تلك الخسائر. يتم تحديث مبلغ الخسائر الائتمانية المتوقعة في تاريخ كل فترة تقرير ليعكس التغيرات في المخاطر الائتمانية منذ الإثبات المبدئي.

ت- محاسبة التحوط

قدم المعيار الدولي للتقرير المالي رقم ٩ متطلبات جديدة بشأن محاسبة التحوط التي تربط محاسبة التحوط على نحو وثيق مع إدارة المخاطر. كما تحدد منهجا يقوم بشكل أكثر على المبادئ إلى نموذج محاسبة التحوط العام. تطبق التعديلات على جميع محاسبة التحوط باستثناء تحوطات محفظة القيمة العادلة لمخاطر سعر الفائدة (يشار إليها عادة باسم «تحوطات القيمة العادلة الكلية»). بالنسبة لذلك، قد تستمر المنشأة في تطبيق متطلبات محاسبة التحوط حاليا ضمن معيار المحاسبة الدولي رقم ٣٩. تم منح هذا الاستثناء بشكل كبير لأن مجلس المعايير الدولية للمحاسبة يعالج محاسبة التحوط الكلية كمشروع منفصل.

تاريخ السريان

كان تاريخ سريان المعيار الدولي للتقرير المالي رقم ٩ هو ١ يناير ٢٠١٨م. ومع ذلك، فإن التعديلات على المعيار الدولي للتقرير المالي رقم ٤ - عقود التأمين: تطبيق المعيار الدولي للتقرير المالي رقم ٩ - الأدوات المالية مع المعيار الدولي للتقرير المالي رقم ٤ - عقود التأمين، المنشورة في ١٢ سبتمبر ٢٠١٦م، تغير المعيار الدولي للتقرير المالي رقم ٤ الحالي بالسماح للمنشآت التي تصدر عقود التأمين ضمن نطاق المعيار الدولي للتقرير المالي رقم ٤ للحد من آثار تطبيق المعيار الدولي للتقرير المالي رقم ٩ قبل ان يصبح معيار عقد التأمين الجديد الصادر عن مجلس المعايير الدولية للمحاسبة (المعيار الدولي للتقرير المالي رقم ١٧ - عقود التأمين) ساري المفعول. تقدم التعديلات خيارين بديلين:

١- تطبيق إعفاء مؤقت من تطبيق المعيار الدولي للتقرير المالي رقم ٩ حتى ما يسبق من الخيارين التاليين:

أ- تاريخ سريان معيار جديد لعقود التأمين، أو

ب- فترات التقرير السنوية التي تبدأ في أو بعد ١ يناير ٢٠٢١م (مجلس المعايير الدولية للمحاسبة لتمديد تاريخ سريان المعيار الدولي للتقرير المالي رقم ١٧ والإعفاء المؤقت من تطبيق المعيار الدولي للتقرير المالي رقم ٩ في المعيار الدولي للتقرير المالي رقم ٤ إلى ١ يناير ٢٠٢٢م). إن الإفصاحات الإضافية المتعلقة بالموجودات المالية المطلوبة خلال فترة التأجيل. وهذا الخيار متاح فقط للمنشآت التي ترتبط أنشطتها في الغالب بالتأمين ولم تطبق المعيار الدولي للتقرير المالي رقم ٩ سابقاً، أو

٢- تطبيق المعيار الدولي للتقرير المالي رقم ٩، ولكن بالنسبة لبعض الموجودات المالية، إزالة آثار بعض حالات عدم التطابق المحاسبية والتي قد تحدث قبل تنفيذ معيار عقد التأمين الجديد من الربح أو الخسارة، خلال الفترة الأولية، هناك إفصاحات إضافية مطلوبة.

أجرت الشركة تقييماً مفصلاً اعتباراً من ١ يناير ٢٠١٧م: (١) تمت مقارنة القيمة الدفترية لمطلوبات الشركة الناشئة عن العقود ضمن نطاق المعيار الدولي للتقرير المالي رقم ٤ (بما في ذلك مكونات الإيداع أو المشتقات المتضمنة غير الممولة من عقود التأمين) بمجموع القيمة الدفترية لجميع مطلوباتها؛ و(٢) تمت مقارنة مجموع الدفترية لمطلوبات الشركة المرتبطة بالتأمين مع مجموع القيمة الدفترية لجميع مطلوباتها. بناء على هذه التقييمات، قررت الشركة أنها مؤهلة للإعفاء المؤقت. وبالتالي، قررت الشركة تأجيل تنفيذ المعيار الدولي للتقرير المالي رقم ٩ حتى تاريخ سريان المعيار الجديد لعقود التأمين. ويكم إدراج الإفصاحات المتعلقة بالموجودات المالية المطلوبة خلال فترة التأجيل في القوائم المالية للشركة.

تقييم الأثر

كما في ٣١ ديسمبر ٢٠٢٠م، لدى الشركة مجموع موجودات مالية وموجودات متعلقة بالتأمين بمبلغ ٥٩٢ مليون ريال سعودي (٢٠١٩م: ٦٧٨ مليون ريال سعودي) و٧٧٤ مليون ريال سعودي (٢٠١٩م: ٧١٧ مليون ريال سعودي) على التوالي. في الوقت الحالي، تتألف الموجودات المالية المحفوظ بها بالتكلفة المطفأة من النقد وما وبعض الذمم المدينة الأخرى بمبلغ ٥٩٢ مليون ريال سعودي (٢٠١٩م: ٦٧٨ مليون ريال سعودي). بلغت الاستثمارات المقيدة حالياً بالقيمة العادلة من خلال قائمة الدخل مبلغ ١٦٢ مليون ريال سعودي (٢٠١٩م: ١١٠ مليون ريال سعودي). وبيين الإيضاحين ٦ و٧ التعرض لمخاطر الائتمان وتركيز مخاطر الائتمان وجودة الائتمان لمحفظة الذمم المدينة للشركة. كما تعد الموجودات المالية للشركة ذات مخاطر ائتمان منخفضة كما في ٣١ ديسمبر ٢٠٢٠م و٢٠١٩م. ويستند ما سبق إلى تقييم عالي المستوى لأثر المعيار الدولي للتقرير المالي رقم ٩. ويستند هذا التقييم الأولي إلى المعلومات المتاحة حالياً وقد يخضع للتغييرات الناشئة عن التحليلات التفصيلية الإضافية أو المعلومات الإضافية المعقولة والداعمة التي يمكن إتاحتها للشركة في المستقبل. بشكل عام، تتوقع الشركة بعض التأثير جراء تطبيق متطلبات الانخفاض في القيمة الواردة في المعيار الدولي للتقرير المالي رقم ٩. ومع ذلك، لا يتوقع أن يكون أثر ذلك جوهرياً. في الوقت الحالي، لا يمكن تقديم تقدير معقول لآثار تطبيق هذا المعيار الجديد حيث أن الشركة لم تقم بعد بإجراء مراجعة تفصيلية

المعيار الدولي للتقرير المالي رقم ١٧ - «عقود التأمين»

نظرة عامة

تم نشر هذا المعيار في ١٨ مايو ٢٠١٧م، وهو يحدد مبادئ الإثبات والقياس والعرض والإفصاح عن عقود التأمين ويحل محل المعيار الدولي للتقرير المالي رقم ٤ «عقود التأمين».

ينطبق المعيار الجديد على عقود التأمين الصادرة، وعلى جميع عقود إعادة التأمين وعقود الاستثمار مع ميزات تشاركية تقديرية بشرط أن تصدر الجهة أيضاً عقود التأمين. يتطلب فصل المكونات التالية عن عقود التأمين:

١- المشتقات المتضمنة، إذا كانت تلي بعض المعايير المحددة.

٢- المكونات الاستثمارية المميزة.

٣- أي تعهد بتحويل بضائع أو خدمات غير تأمينية مميزة.

يجب احتساب هذه المكونات بشكل منفصل وفقاً للمعايير ذات الصلة (المعيار الدولي للتقرير المالي رقم ٩ والمعيار الدولي رقم ١٥).

القياس

على عكس متطلبات المعيار الدولي للتقرير المالي رقم ٤، والذي سمح لشركات التأمين بمواصلة استخدام السياسات المحاسبية لأغراض القياس الموجودة قبل يناير ٢٠١٥م، يوفر المعيار الدولي للتقرير المالي رقم ١٧ نماذج القياس المختلفة التالية:

١- يعتمد نموذج القياس العام على «الركائز الأساسية» التالية:

- أ- التدفقات النقدية المستوفاة، والتي تشمل:
 - تقديرات مرجحة محتملة خاصة بالتدفقات النقدية المستقبلية.
 - تعديل يعكس القيمة الزمنية للنقود (أي الخصم) والمخاطر المالية المرتبطة بهذه التدفقات النقدية المستقبلية.
 - تعديل للمخاطر المتعلقة بالمخاطر غير المالية.
- ب- هامش الخدمة التعاقدية. يمثل هامش الخدمة التعاقدية الربح غير المكتسب لمجموعة عقود التأمين وسيتم إثباته كمنشأة تقدم الخدمات في المستقبل. لا يمكن ان يكون هامش الخدمة التعاقدية سلبية عند بدايته. وسيتم تسجيل صافي أي مبلغ سلبية من التدفقات النقدية المستوفاة في البداية في الربح أو الخسارة على الفور.

في نهاية كل فترة تقرير لاحقة، يتم إعادة قياس القيمة الدفترية لمجموعة عقود التأمين على أنها إجمالي ما يلي:

- التزام التغطية المتبقية، والذي يشمل التدفقات النقدية المستوفاة المتعلقة بالخدمات المستقبلية وهامش الخدمة التعاقدية للمجموعة في ذلك التاريخ.
- التزام المطالبات المتكبدة، والذي يقاس على أنه التدفقات النقدية المستوفاة المتعلقة بالخدمات السابقة المخصصة للمجموعة في ذلك التاريخ.

يتم تعديل هامش الخدمة التعاقدية لاحقا للتغيرات في التدفقات النقدية المتعلقة بالخدمات المستقبلية ولكن لا يمكن أن يكون هامش الخدمة التعاقدية سلبيا، لذلك يتم إثبات التغيرات في التدفقات النقدية المستقبلية التي تزيد عن هامش الخدمة التعاقدية المتبقية في الربح أو الخسارة. يتم أيضا زيادة الفائدة على هامش الخدمة التعاقدية بأسعار مقيدة عند الإثبات المبدئي للعقد (على سبيل المثال معدل الخصم المستخدم في البداية لتحديد القيمة الحالية للتدفقات النقدية المقدرة). علاوة على ذلك، سيتم إطلاق هامش الخدمة التعاقدية في الربح أو الخسارة استنادا إلى وحدات التغطية، مما يعكس كمية المنافع المقدمة ومدة التغطية المتوقعة للعقود المتبقية في المجموعة.

٢- نهج الرسوم المتغيرة:

يعد نهج الرسوم المتغيرة نموذجا إلزاميا لقياس العقود بميزات التشاركية المباشرة (يشار إليها أيضا باسم «العقود التشاركية المباشرة»). يتم إجراء هذا التقييم حول ما إذا كان العقد يفي بهذه المعايير عند بدء العقد ولم يتم إعادة تقييمه لاحقا. بالنسبة لهذه العقود، يتم تعديل هامش الخدمة التعاقدية أيضا بالإضافة إلى التعديل بموجب النموذج العام:

- ١- التغييرات في حصة المنشأة من القيمة العادلة للبنود الأساسية.
- ٢- التغييرات في تأثير القيمة الزمنية للنقود والمخاطر المالية التي لا تتعلق بالبنود الأساسية.

يسمح باستخدام نهج توزيع الأقساط المبسط لقياس التزام التغطية المتبقي إذا كان ذلك يوفر قيامنا لا يمثل اختلافا جوهريا عن النموذج العام أو إذا كانت فترة التغطية لكل عقد ضمن المجموعة سنة واحدة أو أقل. مع نهج توزيع الأقساط، فإن التزام التغطية المتبقي يتوافق مع الأقساط المستلمة عند الإثبات المبدئي، ناقصا التدفقات النقدية لاقتناء التأمين. ويظل النموذج العام قابلا للتطبيق لقياس التزام المطالبات المتكبدة. ومع ذلك، لا يطلب من المنشأة تعديل التدفقات النقدية المستقبلية للقيمة الزمنية للنقود وتأثير المخاطر المالية إذا كان من المتوقع دفع / استلام هذه التدفقات النقدية في سنة واحدة أو أقل من تاريخ تكبد المطالبات.

تاريخ السريان

أصدر مجلس المعايير الدولية للمحاسبة تعديلات مشروع التعرض للمعيار الدولي للتقرير المالي رقم ١٧ خلال يونيو ٢٠١٩م وتلقى تعليقات من مختلف أصحاب المصلحة. يعكف مجلس المعايير الدولية للمحاسبة حاليا على إعادة مناقشة القضايا المقدمة من قبل أصحاب المصلحة. بالنسبة لأي تعديلات مقترحة على المعيار الدولي للتقرير المالي رقم ١٧، سوف يتبع مجلس المعايير الدولية للمحاسبة إجراءاته القانونية السليمة لوضع المعايير. إن تاريخ سريان المعيار الدولي للتقرير المالي رقم ١٧ وتأجيل المعيار الدولي للتقرير المالي رقم ٩ والإعفاء المؤقت في المعيار الدولي للتقرير المالي رقم ٤، حاليا هو ١ يناير ٢٠٢١م. بموجب مشروع التعرض الحالي، يقترح تعديل تاريخ سريان المعيار الدولي للتقرير المالي رقم ١٧ إلى فترات التقرير التي تبدأ في أو بعد ١ يناير ٢٠٢٢م. هذا تأجيل مدته سنتين مقارنة بالتاريخ السابق ليوم ١ يناير ٢٠٢١م. يسمح بالتطبيق المبكر إذا تم تطبيق المعيار الدولي للتقرير المالي رقم ١٥ - الإيرادات من العقود مع العملاء والمعيار الدولي للتقرير المالي رقم ٩ - الأدوات المالية، تلوي الشركة تطبيق المعيار في تاريخ سريانه

التحول

يجب التطبيق بأثر رجعي. ومع ذلك، إذا كان التطبيق الكامل بأثر رجعي لمجموعة عقود التأمين غير عملي، عندئذ يكون على المنشأة ان تختار إما نهج بأثر رجعي معدل أو نهج القيمة العادلة.

العرض والإفصاحات

تتوقع الشركة أن ينتج عن هذا المعيار الجديد تغيير في السياسات المحاسبية لعقود التأمين، مع تعديلات على العرض والإفصاحات.

تقييم الأثر

تقوم الشركة حالياً بتقييم أثر تطبيق المعيار الدولي للتقرير المالي رقم ١٧. اعتباراً من تاريخ نشر هذه القوائم المالية، لم يتم تقييم الأثر المالي لتطبيق المعيار بالكامل من قبل الشركة، أجرت الشركة تحليل الفجوات، والمجالات الرئيسية للفجوات هي كما يلي:

مجال الأثر	ملخص الأثر
الأثر المالي	تم إجراء فحص محدود للأثر المالي، كما هو مطلوب من قبل البنك المركزي السعودي، لسنة ٢٠١٨م. لم يكن الأثر المالي لتطبيق متطلبات المعيار الدولي للتقرير المالي رقم ١٧ مقارنة بالمعيار الدولي للتقرير المالي رقم ٤ جوهرياً. من المقرر إجراء فحص أكثر تفصيلاً للربع الأخير من ٢٠٢١م.
أثر البيانات	تعتقد الشركة أنه من غير المحتمل أن يكون أثر البيانات جوهرياً حيث أن نسبة كبيرة من أعمال الشركة مؤهلة للقياس بموجب نهج توزيع الأقساط
أنظمة تكنولوجيا المعلومات	قامت الشركة بشراء أداة محلل أوراقك المالي لتنفيذ المتطلبات الواردة في المعيار الدولي للتقرير المالي رقم ١٧. وحصلت شركة أوراكل على عقد لتنفيذ الأداء. وبدأت المناقشات الفنية بين أنظمة المصدر الأساسية والأنظمة المتأثرة. وجاري تحليل الأثر متضمناً مقارنة البيانات للالتزام بالمتطلبات الواردة في المعيار الدولي للتقرير المالي رقم ١٧ ومتطلبات التقرير.
أثر العملية	يخضع أثر العملية للتقييم، ولكن لا يتوقع حدوث تغييرات جوهرياً في العملية. ومع ذلك، إذا غيرت الشركة تركيزها إلى الأعمال طويلة الأجل، فإن أثر العملية سيكون جوهرياً.
الأثر على ترتيبات إعادة التأمين	تم تقييم ترتيبات إعادة التأمين الخاصة بالشركة وفقاً لمتطلبات المعيار الدولي للتقرير المالي رقم ١٧. ويتلخص الاستنتاج المبدئي في أن ترتيبات إعادة التأمين مؤهلة لتقييم نهج توزيع الأقساط. يخضع الاستنتاج المبدئي للفحص المستمر.
الأثر على السياسات وأطر الرقابة	إن الشركة بصدد تحديث السياسات والإجراءات المحاسبية والمالية لتغطية المتطلبات الجديدة والإضافية: <ul style="list-style-type: none"> التفكيك مستوى التجميع نماذج القياس منهجيات تعديل المخاطر متطلبات العرض والإفصاح الجديدة
الموارد البشرية	سيتحقق الدليل المعدل بالمعدل بالقسم المالي للتأكد من أن القوائم المالية متوافقة مع المعيار الدولية للتقرير المالي رقم ١٧ في تاريخ السريان <p>قامت الشركة بتوظيف عدد من الموظفين الرئيسيين، بما في ذلك نائب المسؤول المالي الأول والمسؤول التقني الأول الذي سيؤدي دوراً رئيسياً في تنفيذ متطلبات المعيار الدولية للتقرير المالي رقم ١٧.</p> <p>تم الانتهاء بالفعل من وضع خطة تدريبية وثلاث دورات تدريبية:</p> <ol style="list-style-type: none"> ١- المعيار الدولية للتقرير المالي رقم ١٧ - نظرة عامة على جميع أصحاب المصلحة ٢- نموذج قياس نهج توزيع الأقساط ٣- نموذج قياس نموذج القياس العام ٤- من المقرر الانتهاء من الدورات المتبقية في ٢٠٢١م.

بدأت الشركة في عملية التنفيذ وشكلت فريقاً مناسباً، تشرف عليه لجنة توجيهية.

1-1 ملخص لأهم السياسات المحاسبية

السياسات المحاسبية الهامة المطبقة في إعداد القوائم المالية المنتهية في ٣١ ديسمبر ٢٠٢٠م.

عقود التأمين

تصدر الشركة عقود تأمين تقوم بتحويل مخاطر التأمين. تعرف عقود التأمين بأنها تلك العقود التي يقبل بموجبها شركة التأمين مخاطر تأمين هامة من حامل وثيقة التأمين، وذلك بالموافقة على تعويض حامل وثيقة التأمين في حال وجود حدث مستقبلي محدد غير مؤكد يؤثر بشكل سلبي على حامل وثيقة التأمين. وكقاعدة عامة، تقوم الشركة بتحديد مخاطر التأمين الكبيرة لديها، كاحتمال وجوب دفع منافع في حالة وقوع الحدث المؤمن عليه الذي يزيد بنسبة ١٠٪ على الأقل عن المنافع المستحقة إذا لم يقع الحدث المؤمن عليه.

يهدف التأمين البحري إلى تعويض حاملي عقود التأمين عن الأضرار والمطالبات الناتجة عن الخسائر للناقلات البحرية والحوادث التي تقع في البحر بشكل كلي أو جزئي. يتمثل الخطر الرئيسي للتأمين البحري في خسارة أو هلاك الناقل، أو حوادث تتسبب في خسارة جزء أو كل الشحنات.

تهدف عقود التأمين على الممتلكات بصفة رئيسية إلى تعويض عملاء الشركة عن الأضرار التي تعرضت لها ممتلكاتهم أو عن قيمة الممتلكات المفقودة. وبإمكان العملاء الذين يقومون بأنشطة تجارية في مكاتبهم أيضاً تلقي تعويضات عن خسائر مكاسبهم الناتجة عن عدم القدرة على استخدام الممتلكات المؤمنة في أنشطة أعمالهم (تغطية تعطيل العمل). بالنسبة لعقود التأمين على الممتلكات، تتمثل المخاطر الرئيسية في نشوب الحرائق وتوقف الاعمال وحدوث سرقات.

يهدف التأمين على السيارات إلى تعويض حاملي العقود عن الأضرار التي لحقت بمركباتهم أو الالتزام تجاه الأطراف الخارجية الناشئة عن الحوادث. يتم أيضاً تعويض حاملي عقود التأمين على السيارات في حالة حريق أو سرقة سياراتهم. يعتبر التأمين لصالح الطرف الخارجي إلزامياً في المملكة العربية السعودية على جميع السيارات. وتقوم ركة كذلك بإصدار وثائق تأمين شامل على السيارات. إن وثائق تأمين السيارات هذه تغطي الأضرار الناتجة عن العواصف والأعاصير والفيضانات والحرائق والحوادث الشخصية.

يشتمل التأمين ضد الحوادث على التأمين على الأموال وتأمين ضمان الأمانة والتأمين ضد جميع مخاطر الأعمال وتأمين السفر بغرض العمل وتأمين المعارض. ويشمل تأمين الالتزام: الالتزام العام تجاه طرف خارجي والالتزام تجاه المنتج والتزام تعويض العمال / أصحاب العمل وتغطية التعويض المهني لحماية المؤمن عليه من الالتزام النظامي الناشئ عن الإهمال أثناء عملياته التجارية

يغطي التأمين الهندسي نوعين رئيسيين: (أ) تأمين «كافة مخاطر المقاولين» والذي يغطي فترة التشييد أو بناء المباني أو القيام بأعمال الهندسة المدنية كالمنازل والمتاجر ووحدات الشقق ومباني المصانع والطرق والمباني والجسور وأعمال الصرف الصحي والخزانات. (ب) تأمين «كافة مخاطر التركيب» والذي يغطي فترة التشييد أو التركيب لمصنع وآلات كمحطات الطاقة ومصافي البترول والأعمال الكيميائية والأعمال الاسمنتية والهياكل المعدنية أو أي منشأة تتضمن مصنع وآلات. تغطي فئة أعمال التأمين الهندسي التأمين على أعطال الآلات والمعدات الإلكترونية.

يبدأ تأمين الضمان الممتد عندما ينتهي ضمان الشركة المصنعة ويغطي جميع الأعطال الكهربائية والميكانيكية التي تحدث للسيارات، وفقاً لما يغطيه الضمان الأصلي للشركة المصنعة.

التأمين على الحياة هو وثيقة تنص على دفع مبلغ مالي محدد مسبقاً يسمى «مبلغ التأمين» عند وفاة المؤمن عليه، وتغطي المؤمن عليه لفترة من الزمن. عند انتهاء الوثيقة، لا يسمح باسترداد أو استرجاع هذا المبلغ

تحمل المطالبات ومصارييف تعديل الخسائر على قائمة الدخل عند تكبدها على أساس الالتزام المتوقع للتعويض المستحق لحملة العقود أو لأطراف أخرى متضررة من قبل حملة العقود. وتتضمن تكاليف التسوية مطالبات مباشرة وغير مباشرة وتتشأ من أحداث وقعت حتى تاريخ قائمة المركز المالي حتى لو لم تبلغ بها الشركة بعد. لا تخصم الشركة التزاماتها عن المطالبات غير المدفوعة. تقدر الالتزامات عن المطالبات غير المدفوعة باستخدام مدخلات التقييمات للقضايا الفردية المبلغه للشركة وتحليل الإحصائيات للمطالبات المتكبدة وغير المبلغ عليها وتقدير التكلفة النهائية المتوقعة لمطالبات أكثر تعقيداً قد تتأثر بعوامل خارجية مثل قرارات المحاكم.

إثبات الإيرادات

إثبات إيرادات الأقساط والعمولات

يتم تسجيل الأقساط والعمولات في قائمة الدخل على أساس طريقة القسط الثابت على مدى سنة تغطية وثيقة التأمين باستثناء الوثائق طويلة الأجل (الإنشاء والهندسة) والشحن البحري. يتم احتساب الأقساط غير المكتسبة بطريقة القسط الثابت على تغطية وثيقة التأمين باستثناء:

- تعتبر أقساط الأشهر الثلاثة الأخيرة في تاريخ التقرير غير مكتسبة فيما يتعلق بالشحن البحري؛
- الاحتساب المحدد مسبقاً بالنسبة لفترة «الهندسة»، وذلك لمواجهة المخاطر التي تتجاوز سنة واحدة. ووفقاً لهذا الاحتساب، يتم احتساب أقساط أقل خلال السنة الأولى ثم تزداد تدريجياً في نهاية الفترة حتى إنهاء فترة تغطية وثيقة التأمين؛ و

تمثل الأقساط غير المكتسبة جزءاً من الأقساط المكتسبة المتعلقة بالسنة السارية من التغطية التأمينية. ويتم ترحيل التغيير في مخصص الأقساط غير المكتسبة إلى قائمة الدخل بنفس الترتيب الذي يتم فيه إثبات الإيرادات على مدى سنة المخاطر.

يتم المحاسبة عن عقود إعادة التأمين التي لا تتقلل مخاطر تأمين هامة مباشرة من خلال قائمة المركز المالي. وهي موجودات وديعة أو مطلوبات مالية يتم إثباتها بناءً على الثمن المدفوع أو المستلم ناقصاً أي أقساط تأمين محددة بوضوح أو اتعاب يتم الاحتفاظ بها من قبل المؤمن عليه.

إيرادات عمولة

يتم إثبات إيرادات العمولة على أساس العائد الفعلي من أصل المبلغ القائم ومعدل العمولة المطبق.

المطالبات

تشمل المطالبات المبالغ المستحقة لحاملي وثائق التأمين والأطراف الأخرى، ومصاريف تسوية الخسائر المرتبطة بها بعد خصم الخردة والاسترداد الأخرى

يشتمل إجمالي المطالبات القائمة على إجمالي التكلفة المقدرة للمطالبات المتكبدة وغير المسددة بتاريخ قائمة المركز المالي، وكذلك تكاليف معالجة المطالبات المتعلقة، سواء تم التبليغ عنها من قبل المؤمن أم لا. يتم رصد مخصصات لقاء المطالبات المبلغ عنها غير المدفوعة بتاريخ قائمة المركز المالي على أساس تقدير كل حالة على حدة. كما يتم رصد مخصص، وفقاً لأحكام الإدارة وخبرة الشركة السابقة، لقاء تكلفة سداد المطالبات المتكبدة غير المبلغ عنها، وذلك يشمل تكاليف معالجة المطالبات المتعلقة بتاريخ قائمة المركز المالي.

يتم إظهار المطالبات القائمة على أساس إجمالي، ويتم إظهار الجزء المتعلق بمعيدي التأمين بصورة منفصلة. بالإضافة إلى ذلك، لا تقوم الشركة بخصم مطلوباتها لقاء المطالبات غير المدفوعة لأنه يتوقع سداد كافة المطالبات خلال سنة واحدة من تاريخ قائمة المركز المالي.

استرداد الخردة والطلول

تسمح بعض عقود التأمين للشركة ببيع الموجودات المقتناة (تكون تالفة عادة) عند تسوية المطالبة (مثل الخردة). ويحق للشركة: أيضاً ان تلاحق أطراف أخرى لدفع بعض أو كافة التكاليف (مثل حق الطلول).

تدرج تقديرات استرداد الخردة كمخصص عند قياس التزام المطالبات القائمة. يمثل المخصص القيمة التي يمكن استردادها بشكل معقول بعد استبعاد الأصل.

تعتبر استرداد الحلول مخصصاً عند قياس التزامات المطالبات القائمة. وهذا المخصص هو تقدير للمبلغ الذي يمكن استرداده من الطرف الخارجي.

عقود إعادة التأمين المحتفظ بها

عمليات إعادة التأمين موزعة بين الاتفاقيات وعقود إعادة تأمين اختيارية وعقود إعادة تأمين تتعلق بزيادة الخسارة. إن العقود التي تبرمها الشركة مع شركات إعادة التأمين والتي بموجبها يتم تعويض الشركة عن الخسائر في واحد أو أكثر من العقود التي تصدرها الشركة والتي تلبى متطلبات تصنيف عقود التأمين في الإيضاح ٣ (ب) مصنفة كعقود إعادة تأمين محتفظ بها. يتم تصنيف العقود التي لا تفي بمتطلبات التصنيف هذه على أنها موجودات مالية. يتم تسجيل الموجودات المطلوبة في قائمة المركز المالي لتمثل المدفوعات المطلوبة من معيدي التأمين والحصص في الخسائر القابلة للاسترداد من معيدي التأمين والأقساط المطلوبة من معيدي التأمين. يتم تقدير القيم المدينة من معيدي التأمين بطريقة ثابتة جنباً إلى جنب مع التزام المطالبات المصاحبة للأطراف المؤمن عليها. يلغى إثبات موجودات أو مطلوبات إعادة التأمين عند انتهاء الحقوق التعاقدية أو عند نقل العقد لطرف آخر.

يتم فحص الانخفاض في القيمة في تاريخ كل تقرير أو بشكل أكثر تواتراً عندما ينشأ مؤشر الانخفاض في القيمة خلال سلة التقرير. يحدث الانخفاض في القيمة عند وجود دليل موضوعي على أنه لا يجوز للشركة استرداد المبالغ القائمة بموجب شروط العقد وعندما يكون من الممكن قياس الأثر على المبالغ التي ستحصل عليها الشركة من معيدي التأمين بشكل موثوق. يتم تسجيل خسارة الانخفاض في القيمة في قائمة الدخل عند تكبدها. لمزيد من التفاصيل، يرجى الرجوع إلى الإيضاح ٣ (م).

إن اتصافيات إعادة التأمين المحولة لا تعفي الشركة من التزاماتها تجاه حاملي الوثائق. يتم إثبات أقساط ومطالبات إعادة التأمين المفترضة كإيرادات ومصاريف بنفس الطريقة وكان عملية إعادة التأمين تعتبر نشاطاً مباشراً، بعد الأخذ بعين الاعتبار تصنيف المنتج للأعمال المعاد التأمين عليها.

تكاليف اقتناء وثائق تأمين مؤجلة

يتم تأجيل العمولات والتكاليف الأخرى المتعلقة بشكل مباشر باقتناء وتجديد عقود التأمين ويتم إطفائها على مدار فترات عقود التأمين التي ترتبط بها، على غرار الأقساط المكتسبة. ويتم إثبات جميع تكاليف الاقتناء الأخرى كمصاريف عند تكبدها. ويتم تسجيل الإطفاء في «تكاليف اقتناء الوثائق» بقائمة الدخل.

يتم المحاسبة عن التغييرات في العمر الإنتاجي المتوقع أو النمط المتوقع لاستنفاد المنافع الاقتصادية المستقبلية التي يتضمنها ذلك الأصل وذلك بتغيير سنة الإطفاء ويتم اعتبار ذلك كتغيير في التقديرات المحاسبية.

يتم إجراء فحص للتأكد من وقوع الانخفاض في القيمة، وذلك في تاريخ كل تقرير أو أكثر، وذلك عند وجود مؤشر على وقوع هذا الانخفاض. وفي حالة عدم تحقق الافتراضات المتعلقة بالربحية المستقبلية لوثائق التأمين هذه، يمكن الإسراع في إطفاء هذه التكاليف وقد يتطلب ذلك شطباً إضافياً للانخفاض في القيمة في قائمة الدخل. كما تؤخذ تكاليف اكتتاب الوثائق المؤجلة بعين الاعتبار عند إجراء اختبار مدى كفاية المطلوبات في تاريخ كل تقرير.

اختبار كفاية الالتزام

يتم، بتاريخ كل قائمة مركز مالي، إجراء اختبارات للتأكد من مدى كفاية مطلوبات عقود التأمين، بعد خصم تكاليف اقتناء الوثائق المؤجلة ذات العلاقة. ولإجراء هذه الاختبارات، يتم استخدام أفضل التقديرات الحالية للتدفقات النقدية المستقبلية المتعاقد عليها، ومصاريف إدارة ومعالجة المطالبات. يحمل أي نقص في القيمة الدفترية مباشرة على قائمة الدخل وذلك بتكوين مخصص للخسائر الناشئة عن اختبارات كفاية المطلوبات تبعاً لذلك.

الذمم المدينة

يتم تسجيل الأقساط المدينة بإجمالي الأقساط المكتبة المدينة من عقود التأمين ناقصاً المخصص المكون لأي مبالغ غير قابلة للتحويل، يتم إثبات أرصدة الأقساط الانخفاض في القيمة وذلك عندما تشير الأحداث أو الظروف إلى عدم إمكانية استردادها. تكرج خسارة الانخفاض في القيمة على أنها «مخصص الانخفاض في قيمة الديون المشكوك في تحصيلها» في قائمة الدخل. يتم إلغاء إثبات الأرصدة المدينة عندما تفقد الشركة سيطرتها على الحقوق التعاقدية التي تشمل الأرصدة المدينة كما هو الحال عندما تكون الأرصدة المدينة مبيعة أو انتقال كافة التدفقات النقدية العائدة إلى الرصيد إلى طرف خارجي مستقل. إن الأمم المدينة المفصح عنها في الإيضاحين ٥ و٦ تدرج ضمن نطاق المعيار الدولي للتقرير المالي رقم ٤ «عقود التأمين».

الاستثمارات

• استثمارات متاحة للبيع

تعرف الموجودات المالية المتاحة للبيع بأنها موجودات مالية غير مشتقة لا يتم تصنيفها كاستثمارات محتفظ بها للمتاجرة أو استثمارات محتفظ بها حتى تاريخ الاستحقاق أو فروض وذمم مدينة، ولا يتم تصنيفها بالقيمة العادلة من خلال الربح أو الخسارة. تقيد هذه الاستثمارات مبدئياً بالتكلفة والتي تمثل القيمة العادلة للمبلغ المدفوع شاملاً تكلفة المعاملات العائدة بشكل مباشر إلى اقتناء الاستثمارات وتقاس بعد ذلك بالقيمة العادلة. يتم إثبات التغييرات المتركمة في القيمة العادلة ليدي الاستثمارات ضمن الدخل الشامل الآخر في قائمة الدخل الشامل تحت بند «صافي التغيير في القيمة العادلة - الاستثمارات المتاحة للبيع». يتم تسجيل الأرباح أو الخسائر المحققة من بيع هذه الاستثمارات في قوائم الدخل ذات الصلة ضمن «ربح / خسارة) محققة من استثمارات متاحة للبيع».

كما يتم إثبات توزيعات الأرباح وإيرادات العمولات وأرباح / خسائر العملات الأجنبية من الاستثمارات المتاحة للبيع في قوائم الدخل أو قائمة الدخل الشامل ذات الصلة - عمليات المساهمين كجزء من صافي إيرادات / خسارة الاستثمار.

يتم تعديل وتسجيل الانخفاض الدائم أو الجوهرية في القيمة العادلة للاستثمارات المتاحة للبيع في قائمة الدخل الشامل ذات الصلة - كنفقات الانخفاض في القيمة.

تحدد القيمة العادلة للاستثمارات المتاحة للبيع على أساس الأسعار المتداولة للأوراق المالية أو القيمة العادلة المقدر. يتم تقدير القيمة العادلة للبنود المرتبطة بعمولة على أساس التدفقات النقدية المخصومة باستخدام العمولة للبنود ذات الشروط والمخاطر المتشابهة.

أما بالنسبة لاستثمارات الأسهم غير المدرجة، فيتم تحديد القيمة العادلة بالرجوع إلى القيمة السوقية لاستثمارات مماثلة، أو في حال تعذر تقدير القيم العادلة لعدم وجود مرجع لها في سوق نشطة، فيتم تحديدها من خلال أساليب تقييم متعددة. يتم أخذ مدخلات تلك النماذج الحسابية من الأسواق المعتمدة حيثما أمكن، وفي حال تعثر ذلك يتم تحديد القيمة العادلة من خلال التقدير.

إعادة التصنيف

تقوم الشركة بتقييم ما إذا كانت القدرة والنية لبيع الموجودات المالية المتاحة للبيع على المدى القريب لا تزال مناسبة. عندما لا تتمكن الشركة في ظروف نادرة من تداول هذه الموجودات المالية بسبب الأسواق غير النشطة، يجوز للشركة أن تختار إعادة تصنيف هذه الموجودات المالية إذا كانت لدى الإدارة القدرة والنية للاحتفاظ بالموجودات في المستقبل المنظور أو حتى تاريخ الاستحقاق، يسمح بإعادة تصنيف القروض والذمم المدينة عندما يستوفي الأصل المالي تعريف القروض والذمم المدينة ويكون لدى الإدارة اللية والقدرة على الاحتفاظ بهذه الموجودات في المستقبل المنظور أو حتى تاريخ الاستحقاق. لا يسمح بإعادة التصنيف إلى الموجودات المحتفظ بها حتى تاريخ الاستحقاق إلا عندما يكون لدى المنشأة القدرة والنية على الاحتفاظ بالأصل المالي حتى تاريخ الاستحقاق. بالنسبة لأصل مالي معاد تصنيفه من فئة المتاحة للبيع، فإن القيمة العادلة في تاريخ إعادة التصنيف تصبح هي التكلفة المطفأة الجديدة لذلك الأصل ويتم إطفاء أي ربح أو خسارة على الأصل سبق إثباتها في حقوق الملكية إلى الربح أو الخسارة على مدار العمر المتبقي للاستثمار باستخدام طريقة معدل الفائدة الفعلي. كما يتم إطفاء أي فرق بين التكلفة المطفأة الجديدة ومبلغ الاستحقاق على مدى العمر المتبقي للأصل باستخدام طريقة معدل الفائدة الفعلي. وفيما إذا تقرر لاحقاً بأن الأصل تعرض لانخفاض في القيمة، فإن المبلغ المسجل في حقوق الملكية يتم إعادة تصنيفه إلى قائمة الدخل.

• محتفظ بها بالقيمة العادلة من خلال قائمة الدخل

تصنف الاستثمارات في هذه الفئة إذا كانت محتفظ بها لغرض المتاجرة أو تم تعيينها من قبل الإدارة كاستثمارات مصنفة بالقيمة العادلة من خلال قائمة الدخل عند الإثبات المبدئي. يتم اقتناء الاستثمارات المصنفة كمتاجرة بشكل أساسي لغرض البيع أو إعادة الشراء على المدى القصير ويتم تسجيلها في قائمة المركز المالي بالقيمة العادلة. يتم إثبات التغيرات في القيمة العادلة في قائمة الدخل.

يمكن تصنيف الاستثمار بالقيمة العادلة من خلال قائمة الدخل من قبل الإدارة، عند الإثبات المبدئي، إذا استوفي الاستثمار الأسس المذكورة في معيار المحاسبة الدولي رقم ٣٩، باستثناء أدوات حقوق الملكية التي ليس لها سعر سوق مدرج في سوق نشطة ولا يمكن قياس قيمتها العادلة بصورة موثوقة. تتضمن المحتفظ بها بالقيمة العادلة من خلال قائمة الدخل أيضاً الاستثمارات التي يديرها مدير الصندوق بموجب محفظة تشاركية للاستثمارات ويتم تحميل جميع هذه الاستثمارات بالقيمة العادلة.

تثبت الاستثمارات المدرجة بالقيمة العادلة من خلال قائمة الدخل بقيمتها العادلة في قائمة المركز المالي. يتم إثبات التغيرات في القيمة العادلة في قائمة الدخل في السنة التي تنشأ فيها تلك التغيرات. لا تضاف تكاليف المعاملات، إن وجدت، لقياس القيمة العادلة عند الإثبات المبدئي للاستثمارات المدرجة بالقيمة العادلة من خلال قائمة الدخل. تظهر إيرادات الفائدة وإيرادات توزيعات الأرباح على الموجودات المالية المحتفظ بها بالقيمة العادلة من خلال قائمة الدخل ضمن إيرادات المتاجرة أو إيرادات من الأدوات المالية بالقيمة العادلة من خلال قائمة الدخل في قائمة الدخل.

إعادة التصنيف

يتم إعادة تصنيف الاستثمارات المدرجة بقيمتها العادلة من خلال قائمة الدخل بعد إثباتها المبدئي باستثناء الأدوات غير المشتقة المدرجة بقيمتها العادلة من خلال قائمة الدخل بخلاف تلك المدرجة قيمها العادلة من خلال قائمة الدخل عند إثباتها المبدئي والتي يمكن إعادة تصنيفها من فئة استثمارات مدرجة بقيمتها العادلة من خلال قائمة الدخل (أي للمتاجرة) في حالة عدم اقتناءها لغرض بيعها أو إعادة شرائها في وقت قريب ويتم الوفاء بالشروط التالية:

- إذا كان الأصل المالي قد استوفي تعريف القروض والذمم المدينة، وإذا لم يستدع الأمر إعادة تصنيف الأصل المالي كمحتفظ به للمتاجرة عند الإثبات المبدئي، عندها قد يعاد تصنيف الأصل المالي إذا كان لدى المنشأة النية والقدرة على الاحتفاظ بالأصل المالي في المستقبل المنظور أو حتى تاريخ الاستحقاق.
- إذا كان الأصل المالي لا يفي بتعريف القروض والذمم المدينة وفي هذه الحالة يمكن إعادة تصنيفه خارج فئة المتاجرة فقط في ظروف نادرة.

• الاستثمارات المحفوظ بها حتى تاريخ الاستحقاق

تصنف الاستثمارات ذات الدفعات الثابتة أو القابلة للتحديد وبتاريخ استحقاق ثابت يكون لدى الشركة النية والقدرة على الاحتفاظ بها حتى تاريخ الاستحقاق ضمن هذه الفئة. تدرج هذه الاستثمارات بداية بالقيمة العادلة بما في ذلك تكاليف المعاملات المباشرة والإضافية وتقاس لاحقاً بالتكلفة المطفأة، ناقص مخصص الانخفاض في القيمة. تحتسب التكلفة المطفأة بعد اخذ أي خصم أو قسط عن الاستحواذ باستخدام أساس العائد الفعلي. يدرج أي مكسب أو خسارة على هذه الاستثمارات في قائمة الدخل عند التوقف عن اثبات الاستثمار أو انخفاض قيمته.

إلغاء إثبات الأدوات المالية

يتم إلغاء إثبات أي أداة مالية عند توقف الشركة عن ممارسة السيطرة على الحقوق التعاقدية التي تمثل الأداة المالية كما هو الحال عند بيع الأداة، أو عند انتقال التدفقات النقدية العائدة إليها إلى طرف خارجي مستقل وعندما تنقل الشركة بشكل جوهري كافة المخاطر ومكافآت الملكية.

المقاصة

تتم مقاصة الموجودات المالية والمطلوبات المالية، ويدرج صافي المبلغ في قائمة المركز المالي فقط عند وجود حق نافذ نظاماً لمقاصة المبالغ المثبتة وعندما يكون لدى الشركة النية لتسوية الموجودات مع المطلوبات على أساس الصافي، أو بيع الموجودات وتسديد المطلوبات في آن واحد. لا يتم مقاصة الإيرادات والمصاريف في قائمة الدخل الشامل إلا إذا كان ذلك مطلوباً أو مسموحاً به بموجب معايير المحاسبة وتفسيراتها.

تاريخ التداول المحاسبي

يتم إثبات / إلغاء إثبات كافة العمليات الاعتيادية المتعلقة بشراء وبيع الموجودات المالية بتاريخ التداول (أي التاريخ الذي تلتزم فيه الشركة بشراء أو بيع الموجودات). العمليات الاعتيادية المتعلقة بشراء وبيع الموجودات المالية هي العمليات التي تتطلب أن يتم سداد تلك الموجودات خلال فترة زمنية تنص عليها الأنظمة أو تلك المتعارف عليها في السوق.

الانخفاض في قيمة الموجودات المالية

تقوم الشركة في تاريخ كل تقرير بتقييم ما إذا كان هناك دليل موضوعي على الانخفاض في قيمة أصل مالي أو مجموعة من الموجودات المالية. يحدث الانخفاض في القيمة نتيجة لحدث واحد أو أكثر يكون قد ظهر منذ الإثبات المبدئي للأصل (تكبد «حدث الخسارة»)، ويكون لذلك الحدث أثر على التدفقات النقدية المستقبلية المقدرة للأصل المالي أو لمجموعة الموجودات المالية والتي يمكن تقديرها بشكل موثوق به.

وقد يشمل الدليل على الانخفاض في القيمة المؤشرات التالية:

- صعوبة مالية كبيرة تواجه الجهة المصدرة أو المدين؛
- خرق بنود العقد مثل العجز عن السداد أو التخلف عن سداد المدفوعات؛
- وجود احتمال بدخول الجهة المصدرة أو المدين في إجراءات إفلاس أو إعادة هيكلة مالية أخرى؛
- اختفاء السوق النشطة للأصل المالي بسبب صعوبات مالية؛ أو
- وجود بيانات يمكن رصدها تشير إلى وجود انخفاض قابل للقياس في التدفقات النقدية المستقبلية المقدرة من مجموعة الموجودات المالية من تاريخ الإثبات المبدئي لتلك الموجودات، على الرغم من عدم إمكانية تحديد الانخفاض في كل أصل من الموجودات المالية للشركة، بما في ذلك:
 - تغيرات سلبية في حالة السداد للجهات المصدرة أو المدينين في الشركة، أو
 - الظروف الاقتصادية الوطنية أو المحلية في بلد الجهات المصدرة المقترنة بحالات التخلف عن سداد الموجودات.

إذا كان هناك أي دليل موضوعي على وجود خسارة انخفاض في قيمة أصل مالي معين، يتم تحديد هذا الانخفاض كما يلي:

- بالنسبة للموجودات المدرجة بالقيمة العادلة، فإن الانخفاض في القيمة هو الانخفاض الجوهري أو الدائم في القيمة العادلة للأصل المالي.
- بالنسبة للموجودات المدرجة بالتكلفة المطفأة، يستند الانخفاض في القيمة إلى التدفقات النقدية المستقبلية المقدرة المخصومة بمعدل العمولة الأصلي الفعلي

بالنسبة للموجودات المالية المتاحة للبيع، تقوم الشركة بإجراء تقييم في تاريخ كل تقرير مالي لتحديد ما إذا كان هناك دليل موضوعي على أن الاستثمار أو مجموعة من الاستثمارات قد تعرضت لانخفاض في قيمتها.

بالنسبة لاستثمارات حقوق الملكية المحتفظ بها كمتاحة للبيع، يمثل الانخفاض الجوهري أو الدائم في القيمة العادلة إلى ما دون تكلفتها دليلاً موضوعياً على الانخفاض في القيمة. لا يمكن عكس خسارة الانخفاض في القيمة من خلال قائمة الدخل في حال استمرار إثبات الأصل؛ أي أن الزيادة في القيمة العادلة بعد تسجيل الانخفاض في القيمة لا يمكن إثباتها إلا في الدخل الشامل الآخر. عند إلغاء الإثبات، يتم شمل الأرباح أو الخسائر المتراكمة المثبتة سابقاً في الدخل الشامل الآخر في قائمة الدخل ضمن «ربح / خسارة» محققة من استثمارات متاحة للبيع».

إن تحديد ماهية «جوهري» أو «دائم» يتطلب وضع الأحكام. تعد السنة التي تصل إلى ١٢ شهراً أو أكثر فترة طويلة ويعتبر الانخفاض البالغ ٣٠٪ التكلفة الأصلية جوهرياً وفقاً لسياسة الشركة. وعند وضع هذا الحكم، تقوم الشركة، من بين عوامل أخرى، بتقييم مدة أو مدى انخفاض القيمة العادلة للاستثمار عن تكلفتها.

عند تقييم فيما إذا كان الاستثمار في أدوات الدين قد انخفضت قيمته، فإن الشركة تأخذ بعين الاعتبار عوامل مثل تقييم السوق للجدارة الائتمانية وانعكاسها عائدات السندات، وتقييمات وكالات التصنيف للجدارة الائتمانية، قدرة البلد على الوصول إلى أسواق رأس المال لإصدار سندات دين جديدة واحتمالية إعادة هيكلة الدين وما قد يسفر عنها من خسارة للمالكين بسبب الإعفاء من الديون طواعية أو بصورة إلزامية. إن المبلغ المسجل للانخفاض في القيمة هو الخسارة المتراكمة المقاسة على أنها الفرق بين القيمة المطفأة والقيمة العادلة الحالية ناقصاً خسارة الانخفاض في القيمة للاستثمارات المثبتة سابقاً في قائمة الدخل وقائمة الدخل الشامل.

ممتلكات ومعدات

يتم بيان الممتلكات والمعدات بالتكلفة ناقصاً الاستهلاك المتراكم وخسائر الانخفاض في القيمة. ويتم إدراج التكاليف اللاحقة في القيمة الدفترية للأصل أو يتم إثباتها كأصل منفصل، حسب الاقتضاء، فقط عندما يكون هناك احتمال أن تتدفق المنافع الاقتصادية المستقبلية المصاحبة للبند إلى الشركة وإمكانية قياس تكلفة البند بصورة يعتمد عليها. يتم تحميل الصيانة والإصلاحات الأخرى في قائمة الدخل خلال السنة المالية التي تم تكبد مصاريفها خلالها. الأراضي لا تستهلك. يحسب الاستهلاك على تكلفة بنود الممتلكات والمعدات الأخرى باستخدام طريقة القسط الثابت لتوزيع التكلفة على مدى الأعمار الإنتاجية المقدر، وذلك على النحو التالي:

السنوات	
١٠-٥	أثاث وتجهيزات
٣	معدات مكتبية
٤	سيارات
٢	أجهزة وبرمجيات حاسب الآلي

يتم فحص القيم المتبقية والأعمار الإنتاجية للموجودات، وتعديلها عند الضرورة، بتاريخ كل تقرير. ويتم فحص القيم الدفترية لهذه الموجودات التحري الانخفاض في القيمة عندما يشير حدث ما أو التغييرات في الظروف إلى عدم إمكانية استرداد القيمة الدفترية، وإذا وجد ذلك المؤشر، وعندما تكون القيم الدفترية أعلى من القيمة المتوقع استردادها، يتم تخفيض القيمة الدفترية لتلك الموجودات إلى قيمتها القابلة للاسترداد.

تحدد الأرباح والخسائر الناتجة عن الاستبعاد بمقارنة المتحصلات مع القيمة الدفترية ويتم إدراجها في «الإيرادات الأخرى» في قائمة الدخل.

موجودات غير ملموسة

تقاس الموجودات غير الملموسة المكتتة بشكل منفصل عند الإثبات المبدئي بالتكلفة. بعد الإثبات المبدئي، تظهر الموجودات غير الملموسة بالتكلفة ناقصاً الإطفاء المتراكم وخسائر الانخفاض في القيمة المتراكمة، إن وجدت. لا يتم رسملة الموجودات غير الملموسة المطورة داخلياً وتنعكس النفقات ذات الصلة في قائمة الدخل في الفترة التي يتم فيها تكبد تلك النفقات. تطفأ الموجودات غير الملموسة ذات الأعمار الإنتاجية المحددة على مدى العمر الإنتاجي الاقتصادي ويتم تقييمها لتحري الانخفاض في قيمتها عندما يتوفر أي دليل يشير إلى احتمال تعرض الأصل غير الملموس لانخفاض في قيمته. علاوة على ذلك، لا يتم إطفاء الأعمال الرأسمالية قيد التنفيذ.

يتم فحص فترة الإطفاء وطريقة الإطفاء للأصل غير الملموس ذو العمر الإنتاجي المحدد على الأقل في نهاية كل فترة تقرير، تؤخذ في الاعتبار التغييرات في العمر الإنتاجي المتوقع أو النمط المتوقع لاستهلاك المنافع الاقتصادية المستقبلية المتضمنة في الأصل تعديل فترة أو طريقة الإطفاء، حيثما يكون ملائماً، وتعامل باعتبارها تغييرات في التقديرات المحاسبية.

يتم إثبات مصروف الإطفاء للموجودات غير الملموسة ذات الأعمار المحددة في قائمة الدخل ضمن فئة المصاريف بما يتماشى مع وظيفة الموجودات غير الملموسة. يتم قياس الأرباح أو الخسائر الناتجة عن إلغاء إثبات الأصل غير الملموس بالفرق بين صافي متحصلات الاستبعاد والقيمة الدفترية للأصل ويتم إثباتها في قائمة الدخل عند إلغاء إثبات الأصل. يتم اختبار الموجودات غير الملموسة ذات الأعمار الإنتاجية غير المحددة لتحري الانخفاض في القيمة بصورة سنوية على مستوى وحدة توليد النقد، متى ما كان ذلك ملائماً وعندما تشير الظروف إلى احتمالية تعرض القيمة الدفترية للانخفاض في القيمة.

فيما يلي الأعمار الإنتاجية المقدره للسنة الحالية:

السنوات	برمجيات حاسب آلي
١٠-١٥	

يتم فحص طريقة الإطفاء والعمر الإنتاجي والقيمة المتبقية في تاريخ كل تقرير ويتم تعديل التغييرات عند الضرورة.

عقود الإيجار

يتم إثبات المدفوعات المرتبطة بعقود الإيجار قصيرة الأجل وكافة عقود إيجار الموجودات منخفضة القيمة عقود الإيجار قصيرة الأجل هي عقود إيجار ذات فترة إيجار منها ١٢ شهرا أو اقل.

القسط الثابت كمصاريف في قائمة الدخل. عند تحديد مدة الإيجار، تأخذ الإدارة في الاعتبار جميع الحقائق والظروف التي تخلق حافزا اقتصاديا لممارسة خيار التمديد، أو عدم ممارسة خيار الإنهاء. يتم إدراج خيارات التمديد (أو الفترات بعد خيارات الإنهاء) فقط في مدة الإيجار إذا كان تمديد الإيجار (أو عدم إنجائه) مؤكدا بشكل معقول.

الانخفاض في قيمة الموجودات غير المالية

لا تخضع الموجودات ذات العمر الإنتاجي غير المحدد - مثل الأراضي - للاستهلاك ويتم اختبارها سنويا من حيث الانخفاض في القيمة. يتم فحص الموجودات التي تخضع للاستهلاك لتحديد إمكانية وجود انخفاض في قيمتها وذلك عند وجود أحداث أو تغييرات في الظروف تشير إلى احتمالية عدم قابلية استرداد القيمة الدفترية.

يتم إثبات الخسارة الناتجة عن انخفاض القيمة باعتبارها الزيادة في القيمة الدفترية للأصل عن قيمته القابلة للاسترداد التي تمثل القيمة العادلة للأصل مخضوما منها تكاليف البيع أو قيمة الاستخدام، أيهما أعلى. ولأغراض تقدير انخفاض القيمة، يتم تجميع الموجودات على أدنى مستوى لها بحيث تتواجد تدفقات نقدية منفصلة ومحددة (وحدات توليد للنقد).

التزامات المنافع المحددة

تدير الشركة خطة منافع نهاية الخدمة لموظفيها بناء قوانين العمل السائدة في المملكة العربية السعودية. يتم قيد الاستحقاقات بالقيمة الحالية للمدفوعات المستقبلية المتوقعة فيما يتعلق بالخدمات المقدمة من الموظفين حتى نهاية سنة التقرير باستخدام طريقة وحدة الائتمان المتوقعة. يؤخذ في الاعتبار مستويات الأجور والرواتب المستقبلية المتوقعة والخبرة المتعلقة بترك الموظفين لأعمالهم وسنوات الخدمة. يتم خصم المدفوعات المستقبلية المتوقعة باستخدام العوائد السوقية في نهاية سنة التقرير السنودات الشركات عالية الجودة بشروط وعمليات تتطابق، بأكبر قدر ممكن، مع التدفقات النقدية الصادرة المستقبلية المتوقعة. يتم صرف التزام مدفوعات المنافع عند استحقاقها. ويتم إثبات إعادة القياس (الأرباح / الخسائر الاكتوارية) نتيجة لتعديلات الخبرة والتغيرات في الافتراضات الاكتوارية وذلك في قائمة الدخل الشامل.

مخصصات ومصاريف مستحقة ومطلوبات أخرى

يتم إثبات المخصصات عند وجود التزام (نظامي أو ضمني) على الشركة ناتجة عن أحداث سابقة وإن تكاليف سداد هذه الالتزامات محتملة، ويمكن قياسها بشكل موثوق به. لا يتم إثبات مخصصات لقاء الخسائر التشغيلية المستقبلية. يتم إثبات المطلوبات لقاء المبالغ الواجب دفعها في المستقبل عن البضائع أو الخدمات المستلمة، سواء قدمت أم لم تقدم بها فواتير من قبل الموردين.

نقد وما يماثله

يشتمل النقد وما يماثله على الأرصدة البنكية والودائع لأجل ذات فترات استحقاق أصلية لا تزيد عن ثلاثة أشهر من تاريخ الاقتناء

قائمة التدفقات النقدية

تنشأ التدفقات النقدية الرئيسية للشركة عن عمليات التأمين المصلفة كتدفقات نقدية من الأنشطة التشغيلية. ويتم وفقاً لذلك تصنيف التدفقات النقدية الناتجة عن الأنشطة الاستثمارية والتمويلية.

العملات الأجنبية

تقيد المعاملات التي تتم بالعملات الأجنبية بالريال السعودي على أساس أسعار الصرف السائدة في تاريخ تلك المعاملات. يتم إعادة تحويل الموجودات والمطلوبات النقدية المقومة بالعملات الأجنبية إلى الريال السعودي على أساس أسعار العملات السائدة في تاريخ قائمة المركز المالي. يتم إدراج جميع الفروقات في قوائم الدخل والدخل الشامل الآخر. إن البنود غير النقدية التي تم قياسها من التكلفة التاريخية في عملات أجنبية التي تم تحويلها باستخدام أسعار الصرف السائدة كما في تاريخ المعاملة الأولية ولا يتم لاحقاً تعديلها. يتم إثبات أرباح أو خسائر تحويل العملات الأجنبية المتعلقة بالاستثمارات المتاحة للبيع ضمن «إيرادات أخرى، بالصافي» في قائمة الدخل وقائمة الدخل الشامل. بما أن الشركة تتعامل بالندو ريكي بشكل رئيسي، فإن الأرباح والخسائر المحققة من تحويل العملات غير جوهريّة.

القطاعات التشغيلية

القطاع هو عنصر مميز للشركة يقدم منتجات أو خدمات (قطاع تشغيلي) ويخضع لمخاطر ومنافع تختلف عن أي قطاعات أخرى لأغراض إدارية، تنقسم الشركة إلى وحدات أعمال على أساس منتجاتها وخدماتها ولديها القطاعات الرئيسية المفصّل عنها التالية:

- تأمين بحري، ويقوم بتغطية الخسائر والالتزام المتعلق بالسفن البحرية والشحن البحري.
- تأمين على الممتلكات، ويقوم بتغطية مخاطر تأمين الحريق وعمليات التأمين الأخرى التي تندرج ضمن هذه الفئة من التأمين.
- تأمين السيارات، ويقوم بتغطية الخسائر والالتزام المتعلق بالسيارات.
- التأمين الهندسي الذي يقدم تغطية لمخاطر شركات البناء وأعمال التشييد والأعطال الميكانيكية والكهربائية والإلكترونية وتعطل الآلات وأي تأمين آخر مدرج ضمن هذه الفئة من التأمين.
- التأمين ضد الحوادث الذي يقوم بتغطية التأمين على الأموال وتأمين ضمان الأمانة والتأمين ضد جميع مخاطر الأعمال وتأمين السفر يفرض العمل وتأمين المعارض. ويقدم تأمين الالتزام: الالتزام العام تجاه طرف خارجي والالتزام تجاه تعويض العمال / أصحاب العمل وتغطية التعويض المهني لحماية المؤمن عليه من الالتزام النظامي الناشئ عن الإهمال أثناء عملياته التجارية.
- ضمان ممتد، ويقوم بتغطية الأضرار للسيارات بعد انتهاء ضمان المصنع.
- تأمين على الحياة، ويوفر تغطية لوفاة المؤمن عليه.

يتم عمل تقارير عن القطاعات التشغيلية بطريقة تتفق مع التقارير الداخلية المقدمة لرئيس عمليات صنع القرار. وقد تم تحديد رئيس عمليات صنع القرار، والمسؤول عن توزيع الموارد وتقييم الأداء للقطاعات التشغيلية، باعتباره الرئيس التنفيذي الذي يتخذ القرارات الاستراتيجية.

لم تبرم أي معاملات بين القطاعات خلال الفترة. وفيما لو أبرمت مثل هذه المعاملات، لكانت أسعار التحويل بين القطاعات الأعمال قد حددت على أساس تجاري بحث بطريقة مماثلة للمعاملات المبرمة مع أطراف أخرى، تشمل إيرادات ومصاريف ونتائج القطاعات تلك التحويلات التي تجري بين قطاعات الأعمال والتي يتم حذفها على مستوى القوائم المالية للشركة.

احتياطي نظامي

وفقاً للنظام الأساسي الشركة، يجب على الشركة أن تحول ٢٠٪ من صافي دخل عمليات المساهمين للسنة إلى الاحتياطي النظامي حتى يساوي هذا الاحتياطي رأس المال. وهذا الاحتياطي غير قابل للتوزيع.

القيمة العادلة

تحدد القيمة العادلة للموجودات المالية على أساس الأسعار المتداولة للأوراق المالية في الأسواق أو القيم العائلية المقدرة. يتم تقدير القيمة العادلة للبنود المرتبطة بعمولة على أساس التدفقات النقدية المخصومة باستخدام العمولة للبنود ذات الشروط والمخاطر المتشابهة.

بالنسبة للموجودات المالية غير المتداولة في سوق مالية نشطة، تحدد القيمة العادلة بالرجوع إلى القيمة السوقية لموجودات مالية مماثلة أو عند صعوبة استخراج القيم العائلية من السوق النشطة فيتم تحديدها باستخدام طرق تقييم متعددة. تؤخذ مدخلات هذه النماذج من السوق التي يمكن رصدها إذا كان ممكناً، ولكن إذا كان ذلك غير ممكناً عندئذ ينبغي القيام بوضع أحكام لتحديد القيم العادلة.

٧-٦ قائمة الدخل

يعرض الجدول التالي قائمة الدخل للسنوات المالية المنتهية في ٣١ ديسمبر ٢٠١٨م و٣١ ديسمبر ٢٠١٩م و٣١ ديسمبر ٢٠٢٠م ولفترة الستة أشهر المنتهية في ٣٠ يونيو ٢٠٢١م.

الجدول رقم (٣٧): قائمة الدخل

معدل النمو السنوي المركب ٢٠١٨م - ٢٠٢٠م	زيادة / نقصان			فترة الستة أشهر المنتهية في ٣٠ يونيو		السنة المالية المنتهية في ٣١ ديسمبر			(بالآلاف الريالات)
	يونيو ٢٠٢١م	ديسمبر ٢٠٢٠م	ديسمبر ٢٠١٩م	٢٠٢١م (غير مدققة)	٢٠٢٠م (غير مدققة)	٢٠٢٠م (مدققة)	٢٠١٩م (مدققة)	٢٠١٨م (مدققة)	
	الإيرادات								
	%٥,٠	%١٠,٩	%٦,٩	٥٣٥,١٨٠	٤٨٢,٤٦٢	٧٨٥,٨٨١	٧٣٥,٠٤٤	٧١٢,٣٢٤	إجمالي أقساط التأمين المكتتبة
	%٤,٢	%٦,٨	%٠,٥	(٢١٠,١٦٩)	(١٩٦,٧٢٥)	(٣٠٨,١٥٩)	(٣٠٦,٥٩٥)	(٢٨٣,٦٤٩)	أقساط إعادة التأمين المسندة
	%٣٥,٧	%٢١,٦	%١٥,٧	(١٢,٤٢٩)	(١٠,٢٢٤)	(١٤,٧٤٢)	(١٢,٧٤٣)	(٨,٠٠٦)	مصاريف فائض الخسارة
	%٤,٩	%١٣,٥	%١١,٤	٣١٢,٥٨٢	٢٧٥,٥١٣	٤٦٢,٩٨٠	٤١٥,٧٠٦	٤٢٠,٦٦٩	صافي أقساط التأمين المكتتبة
	%٢,٤-	%٥,٩	%٧٠٥,٢	(٧٤,٩٧٩)	(٧٠,٨١١)	(٤٥,٣١٨)	(٥,٦٢٨)	(٤٧,٦٠٦)	صافي التغيرات في أقساط التأمين غير المكتتبة
	%٥,٨	%١٦,١	%١,٨	٢٣٧,٦٠٣	٢٠٤,٧٠٢	٤١٧,٦٦٢	٤١٠,٠٧٨	٣٧٣,٠٦٣	صافي أقساط التأمين المكتتبة
	%١٢,٧-	%٢١,٧-	%٢٧,٠-	٢٤,٢٧٣	٣٠,٩٨٧	٥٥,٥١٦	٧٦,٠٣٩	٧٢,٩٢٤	عمولات إعادة التأمين
	%٣١,٦-	%٢١١,١	%٤٠,٤-	٢٥٢	٨١	١٩٠	٣١٩	٤٠٦	إيرادات اكتتاب أخرى
	%٣,٠	%١١,٢	%٢,٧-	٢٦٢,١٢٨	٢٣٥,٧٧٠	٤٧٣,٣٦٨	٤٨٦,٤٣٦	٤٤٦,٣٩٣	مجموع الإيرادات
	التكلفة والمصاريف								
	%٧,٤	%٥٤,٠	%٣٦,٤-	٢٢٠,٧٥٣	١٤٣,٣٢١	٣٤٤,١٥٤	٥٤١,٢٠٨	٢٩٨,٦٠٩	صافي إجمالي المطالبات المدفوعة ومصاريف تعديل الخسارة
	%٢,٥	%٣١,٧	%٦٢,٠-	(٥١,٥٩٤)	(٣٩,١٧٦)	(٨٦,٩٩٨)	(٢٢٩,٠٧٠)	(٨٢,٨٠٤)	حصة معيدي التأمين من المطالبات المدفوعة
	%٩,٢	%٦٢,٤	%١٧,٦-	١٦٩,١٥٩	١٠٤,١٤٥	٢٥٧,١٥٦	٣١٢,١٣٨	٢١٥,٨٠٥	صافي المطالبات المدفوعة
	%٧٠,٧-	%١,٧-	%١٥٤,٩-	١٠,٢٥٩	١٠,٤٤١	٣,٢٨٩	(٥,٩٩٣)	٣٨,٣٧٠	صافي التغيرات في المطالبات القائمة
	-	%١٩١,٩-	%٦٤,٤-	(١,٧٧١)	١,٩٢٧	٣,٥٤٠	٩,٩٥٥	(٦,٦٠٩)	صافي التغيرات في المطالبات المتكبدة والغير مبلغ عنها
	%٣,٣	%٥٢,٥	%١٦,٥-	١٧٧,٦٤٧	١١٦,٥١٣	٢٦٣,٩٨٥	٣١٦,١٠٠	٢٤٧,٥٦٦	صافي المطالبات المتكبدة
	%١٠٠,٠-	-	%١٠٠,٠-	-	-	-	-	(٣,٥٩٧)	عكس احتياطي معيدي تأمين
	%٦٩,٨-	%١٦١,٤-	%١١٧,١-	(٣,٢٠٦)	٥,٢٢٣	٢,١٢١	(١٢,٣٧٦)	٢٣,٢٢١	احتياطي عجز أقساط التأمين
	-	%٤٧٨,٦-	%١٥٠٠,٠-	٩٩٢	(٢٦٢)	(١٩٦)	١٤	٣٨٥	احتياطي مخاطر غير منتهية إضافية
	-	%١٨٢,٦-	%١٢٣,٩-	(٢٤٢)	٢٩٣	(٣٦٠)	١,٥٠٧	٣,٥٠٧	مصاريف تعديل خسارة غير موزعة
	%٣,٧-	%٠,٦-	%٦,٨-	٣٢,٠٢٢	٣٢,٢٠٥	٦٠,٥٧٦	٦٥,٠١٥	٦٥,٣١٨	تكاليف اقتناء وثائق تأمين
	-	%٧٢٣,٧	%٣٠١,٤	١٥,٦١٨	١,٨٩٦	١٠,٩٧٨	٢,٧٣٥	-	مصاريف اكتتاب أخرى
	%٠,١	%٤٣,٠	%٩,٦-	٢٢٢,٨٣١	١٥٥,٨٦٨	٣٣٧,١٠٤	٣٧٢,٩٩٥	٣٣٦,٤٠٠	مجموع تكلفة ومصاريف الاكتتاب
	%١١,٣	%٥٠,٨-	%٢٠,١	٣٩,٢٩٧	٧٩,٩٠٢	١٣٦,٢٦٤	١١٣,٤٤١	١٠٩,٩٩٣	صافي إيرادات الاكتتاب
	إيرادات تشغيلية أخرى / (مصاريف)								
	%١٤,٧	%٣٥,١-	%٣٩,١	(٧,٠٤٨)	(١٠,٨٥٢)	(١٠,٣٩٨)	(٧,٤٧٣)	(٧,٩٠٠)	مخصص الانخفاض في قيمة أقساط التأمين ومعيدي التأمين ودمم مدينة أخرى مشكوك في تحصيلها

معدل النمو السنوي المركب ٢٠١٨-٢٠٢٠	زيادة / (نقص)			فترة الستة أشهر المنتهية في ٣٠ يونيو		السنة المالية المنتهية في ٣١ ديسمبر			(بالآلاف الريالات)
	يونيو ٢٠٢١	ديسمبر ٢٠٢٠	ديسمبر ٢٠١٩	٢٠٢١م (غير مدققة)	٢٠٢٠م (غير مدققة)	٢٠٢٠م (مدققة)	٢٠١٩م (مدققة)	٢٠١٨م (مدققة)	
٪١٢,٠	٪٧,٤-	٪١١,٠	٪١٢,٩	(٦١,١٨٥)	(٦٦,٠٨٨)	(١١٩,٤٥٣)	(١٠٧,٥٩٤)	(٩٥,٢٧٢)	مصاريف عمومية وإدارية
٪٢٦,٩-	٪٦٢,٨-	٪٦٣,٤-	٪٤٥,٧	٦٨٣	١,٨٣٨	٢,٧١٦	٧,٤١١	٥,٠٨٥	إيرادات عمولات على الودائع
				٧٧	-	-	-	-	إيرادات عمولات على استثمارات
٪١١,٦-	٪٥٤٠,٥-	٪٧٤,٢-	٪٢٠٢,١	٢,٣٣٠	(٥٢٩)	١,٣٨٤	٥,٣٥٧	١,٧٧٣	ربح غير محقق من استثمارات
٪١١,٢-	٪٩١,٥-	٪٥٢,٦-	٪٦٦,٤	٢٤٤	٢,٨٨٤	٧,١٧٩	١٥,١٥٣	٩,١٠٧	إيرادات أخرى
٪١٦,٦	٪١٠,٨-	٪٣٦,١	٪٠,١-	(٦٤,٨٩٩)	(٧٢,٧٤٧)	(١١٨,٥٧٢)	(٨٧,١٤٦)	(٨٧,٢٠٧)	صافي مجموع مصاريف تشغيلية أخرى
									صافي الدخل / (الخسارة)
٪١١,٩-	٪٤٥٧,٨-	٪٣٢,٧-	٪١٥,٤	(٢٥,٦٠٢)	٧,١٥٥	١٧,٦٩٢	٢٦,٢٩٥	٢٢,٧٨٦	صافي الدخل / (الخسارة) قبل التوزيع
				-	(١,١٥٣)	(٢,٤٦٨)	(٢,٥١٢)	(٢,٣٥٣)	صافي الدخل / (الخسارة) العائد إلى حملة الوثائق
٪١٣,٧-	٪٥٢٦,٦-	٪٣٦,٠-	٪١٦,٤	(٢٥,٦٠٢)	٦,٠٠٢	١٥,٢٢٤	٢٣,٧٨٣	٢٠,٤٣٣	صافي الدخل / (الخسارة) العائد إلى المساهمين قبل الزكاة وضريبة الدخل
٪٩,٠	٪٤١,٣-	٪٣٨,٦	٪١٤,٣-	(١,٩٧٠)	(٣,٣٥٦)	(٥,٧٦٨)	(٤,١٦١)	(٤,٨٥٣)	الزكاة
٪١٠,٥-	٪١٠٠,٠-	٪٣٦,٧	٪٤١,٤-	-	(١,٢٤٥)	(١,٦١٨)	(١,١٨٤)	(٢,٠٢٠)	ضريبة الدخل
٪٢٤,٠-	٪٢٠٦٨,٠-	٪٥٧,٥-	٪٣٦,٠	(٢٧,٥٧٢)	١,٤٠١	٧,٨٣٨	١٨,٤٣٨	١٣,٥٦٠	صافي الدخل / (الخسارة) العائد إلى المساهمين
									الدخل / (الخسارة) الشامل الآخر
٪٥٨,٢-	٪٢٣,٤-	٪٧٤,٣-	٪٣٢,٠-	(٢٦٨)	(٣٥٠)	(٢٣٨)	(٩٢٧)	(١,٣٦٤)	خسائر اكتوارية من التزامات المنافع المحددة
٪٢١,١-	٪٢٧٤٨,٩-	٪٥٦,٦-	٪٤٣,٦	(٢٧,٨٤٠)	١,٠٥١	٧,٦٠٠	١٧,٥١١	١٢,١٩٦	مجموع الدخل / (الخسارة) الشامل العائد إلى المساهمين

المصدر: القوائم المالية والشركة

إجمالي أقساط التأمين المكتتبة

ارتفع إجمالي أقساط التأمين المكتتبة بنسبة ٣,٢ ٪ عام ٢٠١٩م مقارنة مع عام ٢٠١٨م، مدفوعاً بالنمو في قطاع التأمين على الحياة وقطاع التأمين البحري وقطاع التأمين الهندسي بنسبة ٤١,٢ ٪ و ٥١,٨ ٪ و ٣٠,٨ ٪، على التوالي، قابله تراجع جزئي بنسبة ٨,١ ٪ في قطاع التأمين على السيارات.

ارتفع إجمالي أقساط التأمين المكتتبة بنسبة ٦,٩ ٪ عام ٢٠٢٠م مدفوعاً بالنمو في قطاع التأمين على السيارات وقطاع تأمين الحوادث والمسؤولية وقطاع التأمين على الممتلكات بنسبة ٩,٦ ٪ و ٥١,٩ ٪ و ١٥,٤ ٪، على التوالي، قابله جزئياً تراجع بنسبة ٢٣,٤ ٪ في قطاع التأمين البحري وتراجع بنسبة ١٧,٠ ٪ في قطاع التأمين على الحياة.

ارتفع إجمالي أقساط التأمين المكتتبة بنسبة ١٠,٩ ٪ في فترة الستة أشهر المنتهية في ٣٠ يونيو ٢٠٢١م مقارنة مع الفترة نفسها المنتهية في ٣٠ يونيو ٢٠٢٠م، ويعود ذلك أساسياً إلى النمو في قطاع التأمين على الممتلكات وقطاع تأمين الحوادث والمسؤولية وقطاع التأمين على السيارات وقطاع التأمين الهندسي بنسبة ٤٠,٥ ٪ و ٣٨,٢ ٪ و ٢٤,٥ ٪، على التوالي، قابله جزئياً تراجع بنسبة ١٩,٥ ٪ في قطاع التأمين على الحياة.

أقساط إعادة التأمين المسندة

تقوم الشركة بإعادة التأمين وفقاً لاستراتيجية إدارة المخاطر لحماية الشركة من الخسائر. وقد أعادت الشركة تأمين الوثائق المكتتبة من خلال معاملات إعادة تأمين اختيارية واتفاقيات إعادة تأمين بالإضافة إلى اتفاقيات إعادة تأمين فائض الخسارة.

ارتفعت أقساط إعادة التأمين المسندة بنسبة ٨,١ ٪ عام ٢٠١٩م مقارنة مع عام ٢٠١٨م، تماشياً مع ارتفاع أقساط التأمين المكتتبة لقطاع التأمين البحري وقطاع التأمين على الحياة وقطاع التأمين الهندسي.

ظلت أقساط إعادة التأمين المسندة مستقرة إلى حد كبير في عامي ٢٠١٩م و ٢٠٢٠م.

ارتفعت أقساط إعادة التأمين المسندة بنسبة ٦,٨٪ في فترة الستة أشهر المنتهية في ٣٠ يونيو ٢٠٢١م مقارنة مع الفترة نفسها المنتهية في ٣٠ يونيو ٢٠٢٠م، مدفوعة بالزيادة في أقساط التأمين المكتتبه لقطاعي التأمين على الممتلكات وتأمين الحوادث والمسؤولية.

مصاري فائض الخسارة

ارتفعت مصاري فائض الخسارة بنسبة ٥٩,٢٪ عام ٢٠١٩م مقارنة مع عام ٢٠١٨م مدفوعة بقطاع التأمين على السيارات وقطاع التأمين على الممتلكات وقطاع التأمين البحري.

ارتفعت مصاري فائض الخسارة بنسبة ١٥,٧٪ عام ٢٠٢٠م مدفوعة بقطاع التأمين على السيارات وقطاع التأمين البحري.

ارتفعت مصاري فائض الخسارة بنسبة ٢١,٦٪ في فترة الستة أشهر المنتهية في ٣٠ يونيو ٢٠٢١م مقارنة مع الفترة نفسها المنتهية في ٣٠ يونيو ٢٠٢٠م، مدفوعة بشكل أساسي بقطاع التأمين على الممتلكات.

صافي أقساط التأمين المكتتبه

تراجع صافي أقساط التأمين المكتتبه من ٤٢٠,٧ مليون ريال سعودي عام ٢٠١٨م إلى ٤١٥,٧ مليون ريال سعودي عام ٢٠١٩م ومن ثم ارتفع إلى ٤٦٣,٠ مليون ريال سعودي عام ٢٠٢٠م. ويعود هذا التباين السنوي إلى أعمال الشركة المنسوبة إلى قطاع التأمين على السيارات.

ارتفع صافي أقساط التأمين المكتتبه من ٢٧٥,٥ مليون ريال سعودي في الفترة نفسها المنتهية في ٣٠ يونيو ٢٠٢٠م إلى ٣١٢,٦ مليون ريال سعودي في ٣٠ يونيو ٢٠٢١م، تماشياً مع أعمال الشركة في قطاع التأمين على السيارات بالإضافة إلى قطاع التأمين على الممتلكات.

صافي أقساط التأمين المكتسبة

ارتفع صافي أقساط التأمين المكتسبة بنسبة ٩,٩٪ عام ٢٠١٩م مقارنة مع عام ٢٠١٨م مدفوعاً بقطاع التأمين على السيارات - رغم تراجع الأعمال في هذا القطاع - حيث تم اسناد ٢,٥٪ من أقساط التأمين المكتتبه عام ٢٠١٩م مقارنة مع ٧,٥٪ عام ٢٠١٨م.

ارتفع صافي أقساط التأمين المكتسبة بنسبة ١,٨٪ عام ٢٠٢٠م مدفوعاً بقطاع التأمين على الحياة - رغم تراجع الأعمال في هذا القطاع - حيث تم اسناد ٦٥,٤٪ من أقساط التأمين المكتتبه عام ٢٠٢٠م مقارنة مع ٨٥,٥٪ عام ٢٠١٩م.

ارتفع صافي أقساط التأمين المكتسبة بنسبة ١٦,١٪ في فترة الستة أشهر المنتهية في ٣٠ يونيو ٢٠٢١م مقارنة مع الفترة نفسها المنتهية في ٣٠ يونيو ٢٠٢٠م، مدفوعاً بقطاع التأمين على السيارات نتيجة النمو في هذا القطاع بالإضافة إلى انخفاض نسبة الاسناد من ٢,٥٪ في فترة الستة أشهر المنتهية في ٣٠ يونيو ٢٠٢٠م إلى ٠,٠٪ في فترة الستة أشهر المنتهية في ٣٠ يونيو ٢٠٢١م.

عمولات إعادة التأمين

ارتفعت عمولات إعادة التأمين بنسبة ٤,٣٪ عام ٢٠١٩م مقارنة مع عام ٢٠١٨م. ويعود ذلك أساسياً إلى ارتفاع عمولات إعادة التأمين في قطاعات التأمين على الحياة والتأمين البحري والتأمين الهندسي، تماشياً مع أقساط التأمين المكتتبه.

انخفضت عمولات إعادة التأمين بنسبة ٢٧,٠٪ عام ٢٠٢٠م، ويعود ذلك أساسياً إلى تراجع عمولات إعادة التأمين في قطاع التأمين على الحياة وقطاع تأمين الضمان الممتد.

انخفضت عمولات إعادة التأمين بنسبة ٢١,٧٪ في فترة الستة أشهر المنتهية في ٣٠ يونيو ٢٠٢١م مقارنة مع الفترة نفسها المنتهية في ٣٠ يونيو ٢٠٢٠م، نتيجة تراجع عمولات إعادة التأمين في قطاع التأمين على الحياة وقطاع التأمين البحري وقطاع التأمين الهندسي، على التوالي، تماشياً مع التعديلات المحاسبية حيث تم عرض بعض الأقساط المسندة الاختيارية على أساس صافي.

صافي إجمالي المطالبات المدفوعة ومصاري تعديل الخسارة

ارتفع صافي إجمالي المطالبات المدفوعة ومصاري تعديل الخسارة بنسبة ٨١,٢٪ عام ٢٠١٩م مقارنة مع عام ٢٠١٨م مدفوعاً بشكل أساسي بارتفاع المطالبات المدفوعة المنسوبة إلى قطاع التأمين البحري نتيجة مطالبة واحدة عالية القيمة بالإضافة إلى ارتفاع المطالبات المدفوعة المنسوبة إلى قطاع التأمين على السيارات نتيجة وثيقة عالية الخسارة.

انخفض صافي إجمالي المطالبات المدفوعة ومصاريف تعديل الخسارة بنسبة ٤,٤٪ عام ٢٠٢٠م مدفوعاً بانخفاض المطالبات المدفوعة المنسوبة إلى قطاعي التأمين البحري والتأمين على السيارات المتأثرين بفترات الإغلاق الناتجة عن جائحة كورونا.

ارتفع صافي إجمالي المطالبات المدفوعة ومصاريف تعديل الخسارة بنسبة ٥٤,٠٪ في فترة الستة أشهر المنتهية في ٣٠ يونيو ٢٠٢١م مقارنة مع الفترة نفسها المنتهية في ٣٠ يونيو ٢٠٢٠م، مدفوعاً بارتفاع المطالبات المدفوعة المنسوبة إلى قطاع التأمين على السيارات والذي يعود جزئياً إلى عودة الأعمال إلى طبيعتها حيث تم رفع حظر التجول.

حصة معيدي التأمين من المطالبات المدفوعة

ارتفعت حصة معيدي التأمين من المطالبات المدفوعة من المطالبات المدفوعة ومصاريف تعديل الخسارة من ٢٧,٧٪ عام ٢٠١٨م إلى ٤٢,٣٪ عام ٢٠١٩م نتيجة ارتفاع المطالبات المدفوعة المنسوبة إلى قطاع التأمين البحري الذي تم اسناده إلى حد كبير.

انخفضت حصة معيدي التأمين من المطالبات المدفوعة من المطالبات المدفوعة ومصاريف تعديل الخسارة إلى ٢٥,٣٪ عام ٢٠٢٠م مدفوعة بانخفاض المطالبات المدفوعة المنسوبة إلى قطاع التأمين البحري.

انخفضت حصة معيدي التأمين من المطالبات المدفوعة من المطالبات المدفوعة ومصاريف تعديل الخسارة إلى ٢٢,٤٪ في فترة الستة أشهر المنتهية في ٣٠ يونيو ٢٠٢١م مقارنة مع ٢٧,٣٪ في الفترة نفسها المنتهية في ٣٠ يونيو ٢٠٢٠م، مدفوعة بانخفاض المطالبات المدفوعة المنسوبة إلى قطاعات التأمين على الحياة وتأمين الحوادث والمسؤولية والتأمين البحري.

صافي المطالبات المدفوعة

ارتفع صافي المطالبات المدفوعة من ٢١٥,٨ مليون ريال سعودي عام ٢٠١٨م إلى ٣١٢,١ مليون ريال سعودي عام ٢٠١٩م ومن ثم انخفض إلى ٢٥٧,٢ مليون ريال سعودي عام ٢٠٢٠م. ارتفع صافي المطالبات المدفوعة من ١٠٤,١ مليون ريال سعودي في فترة الستة أشهر المنتهية في ٣٠ يونيو ٢٠٢٠م إلى ١٦٩,٢ مليون ريال سعودي في الفترة نفسها المنتهية في ٣٠ يونيو ٢٠٢١م. ويعود هذا التباين إلى المطالبات المدفوعة المنسوبة إلى قطاع التأمين على السيارات حيث احتفظت الشركة بمخاطر المطالبات إلى حد كبير.

صافي المطالبات المتكبدة

يتماشى التباين في صافي المطالبات المتكبدة مع صافي المطالبات المدفوعة وعليه مدفوع إلى حد كبير بقطاع التأمين على السيارات الذي مثل ٩٥,٧٪ و ٩٤,٦٪ و ٩٣,١٪ و ٩٤,١٪ من صافي المطالبات المتكبدة في عام ٢٠١٨م و ٢٠١٩م و ٢٠٢٠م وفترة الستة أشهر المنتهية في ٣٠ يونيو ٢٠٢١م، على التوالي.

احتياطي عجز أقساط التأمين

تم إنشاء احتياطي عجز أقساط التأمين عام ٢٠١٣م من قبل الخبير الاكتواري لتوفير احتياطيات إضافية ضد الخسائر المسجلة حيث أثبت أن بعد الوثائق تم تسعيرها بأقل من قيمتها. يستند حساب احتياطيات عجز أقساط التأمين على التقييم المرتقب للربحية المرتبطة باحتياطي أقساط التأمين غير المكتسبة.

تكاليف اقتناء وثائق تأمين

تتعلق تكاليف اقتناء وثائق تأمين أساسياً بالنفقات لتأمين وثائق التأمين حيث تمثل بشكل رئيسي العمولات المدفوعة إلى مندوبي المبيعات والوسطاء، وتتماشى هذه التكاليف مع إجمالي أقساط التأمين المكتسبة.

ظلت تكاليف اقتناء وثائق تأمين مستقرة إلى حد كبير في عامي ٢٠١٨م و ٢٠١٩م.

انخفضت تكاليف اقتناء وثائق تأمين بنسبة ٦,٨٪ عام ٢٠٢٠م مدفوعة بقطاع الضمان الممتد وقطاع التأمين على الحياة.

لم يكن هنالك أي تغيير جوهري في تكاليف اقتناء وثائق تأمين بين فترة الستة أشهر المنتهية في ٣٠ يونيو ٢٠٢٠م وفترة الستة أشهر المنتهية في ٣٠ يونيو ٢٠٢١م.

مصاريف عمومية وإدارية

تتألف المصاريف العمومية والإدارية أساسياً من رواتب ومنافع الموظفين التي تمثلت ٥٨,٢٪، ٦٤,٤٪، ٦٠,٩٪، ٥٣,٤٪ من إجمالي المصاريف العمومية والإدارية في عام ٢٠١٨م و٢٠١٩م و٢٠٢٠م وفترة الستة أشهر المنتهية في ٣٠ يونيو ٢٠٢١م، على التوالي. وتشكل الرواتب والمنافع أساسياً من الراتب الأساسي وبدلات السكن والنقل إلى جانب المكافآت واشتراكات المؤسسة العامة للتأمينات الاجتماعية والتدريب وغيره.

صافي الدخل / (الخسارة) قبل التوزيع

سجلت الشركة صافي دخل قبل التوزيع بلغ ٢٢,٨ مليون ريال سعودي و٢٦,٣ مليون ريال سعودي و١٧,٧ مليون ريال سعودي في عام ٢٠١٨م و٢٠١٩م و٢٠٢٠م، على التوالي. من جهة أخرى سجلت الشركة خسارة بلغت ٢٥,٦ مليون ريال سعودي في فترة الستة أشهر المنتهية في ٣٠ يونيو ٢٠٢١م.

صافي الدخل / (الخسارة) العائد إلى المساهمين

سجلت الشركة صافي دخل بلغ ١٣,٦ مليون ريال سعودي و١٨,٤ مليون ريال سعودي و٧,٨ مليون ريال سعودي في عام ٢٠١٨م و٢٠١٩م و٢٠٢٠م، على التوالي. من جهة أخرى سجلت الشركة خسارة بلغت ٢٧,٦ مليون ريال سعودي في فترة الستة أشهر المنتهية في ٣٠ يونيو ٢٠٢١م.

الإيرادات

إجمالي أقساط التأمين المكتتبة

يعرض الجدول التالي إجمالي أقساط التأمين المكتتبة للسنوات المالية المنتهية في ٣١ ديسمبر ٢٠١٨م و٣١ ديسمبر ٢٠١٩م و٣١ ديسمبر ٢٠٢٠م وفترة الستة أشهر المنتهية في ٣٠ يونيو ٢٠٢١م.

الجدول رقم (٢٨): إجمالي أقساط التأمين المكتتبة

معدل النمو السنوي المركب ٢٠١٨م - ٢٠٢٠م	زيادة / (نقص)			فترة الستة أشهر المنتهية في ٣٠ يونيو		السنة المالية المنتهية في ٣١ ديسمبر			نوع التأمين (بالآلاف الريالات)
	يونيو ٢٠٢١م	ديسمبر ٢٠٢٠م	ديسمبر ٢٠١٩م	٢٠٢١م (غير مدققة)	٢٠٢٠م (مدققة)	٢٠٢٠م (مدققة)	٢٠١٩م (مدققة)	٢٠١٨م (مدققة)	
٧,٨٪	-٨,١٪	-٢٣,٤٪	٥١,٨٪	٢٢,٦٢٦	٢٤,٦٣٤	٤٣,٢٢٢	٥٦,٤١٠	٣٧,١٧٢	البحري
٩,٣٪	-٤٠,٥٪	١٥,٤٪	٣,٦٪	١١٢,٧٢٢	٨٠,٢٤٨	١٢٣,٢٨٢	١٠٦,٨٦٨	١٠٣,١٣٧	الممتلكات
٠,٤٪	٣,٩٪	٩,٦٪	-٨,١٪	٢٦٥,٢٥٢	٢٥٥,٣٤٠	٤٢٧,٨٢٦	٣٩٠,٢٠٧	٤٢٤,٧٨٦	السيارات
١٩,٢٪	٢٤,٥٪	٨,٦٪	٣٠,٨٪	٤٤,٣٥٩	٣٥,٦٤٠	٥٩,٠١١	٥٤,٣٣٤	٤١,٥٥٣	الهندسي
٢١,٧٪	٣٨,٣٪	٥١,٩٪	٢,٥٪	٤١,٥٥٩	٣٠,٠٥٥	٤٨,٨٠٧	٣٢,١٢١	٣٢,٩٤٠	الحوادث والمسؤولية
٤,٨٪	٥,٩٪	٤,٤٪	٥,٢٪	١٣,١٠٧	١٢,٣٧٩	٢٣,٢٤٣	٢٢,٢٥٣	٢١,١٤٩	الضمان الممتد
٨,٣٪	-١٩,٥٪	-١٧,٠٪	٤١,٢٪	٣٥,٥٤٥	٤٤,١٦٦	٦٠,٤٩٠	٧٢,٨٥١	٥١,٥٨٧	التأمين على الحياة
٥,٠٪	١٠,٩٪	٦,٩٪	٣,٢٪	٥٣٥,١٨٠	٤٨٢,٤٦٢	٧٨٥,٨٨١	٧٣٥,٠٤٤	٧١٢,٣٢٤	إجمالي أقساط التأمين المكتتبة
									النسبة من الإجمالي
				٤,٢٪	٥,١٪	٥,٥٪	٧,٧٪	٥,٢٪	البحري
				٢١,١٪	١٦,٦٪	١٥,٧٪	١٤,٥٪	١٤,٥٪	الممتلكات
				٤٩,٦٪	٥٢,٩٪	٥٤,٤٪	٥٣,١٪	٥٩,٦٪	السيارات
				٨,٣٪	٧,٤٪	٧,٥٪	٧,٤٪	٥,٨٪	الهندسي
				٧,٨٪	٦,٢٪	٦,٢٪	٤,٤٪	٤,٦٪	الحوادث والمسؤولية
				٢,٤٪	٢,٦٪	٣,٠٪	٣,٠٪	٣,٠٪	الضمان الممتد
				٦,٦٪	٩,٢٪	٧,٧٪	٩,٩٪	٧,٢٪	التأمين على الحياة
				١٠٠,٠٪	١٠٠,٠٪	١٠٠,٠٪	١٠٠,٠٪	١٠٠,٠٪	إجمالي أقساط التأمين المكتتبة

المصدر: القوائم المالية والشركة

إن إجمالي أقساط التأمين المكتتبه التي سجلتها الشركة بين عام ٢٠١٨م وفترة الستة أشهر المنتهية في ٣٠ يونيو ٢٠٢١م تتركز على الشركات والأفراد، غير أنّ أغلبية أقساط التأمين المكتتبه تتعلق بعملاء من الشركات التي مثلت معدل ٩٤,١٪ من إجمالي أقساط التأمين المكتتبه خلال هذه الفترة. وتتعلق أقساط التأمين المكتتبه للعملاء من الأفراد أساسياً بقطاع التأمين على السيارات.

أن عمليات التسويق موزعة في جميع أنحاء المملكة من خلال البيع المباشر عبر فروع الشركة في جدة والرياض والخبر والوكلاء والوسطاء المعتمدين من الجهات المنظمة للعمل بسوق التأمين السعودي. وقد مثلت إجمالي أقساط التأمين المكتتبه عبر الوسطاء معدل ٤٦,٠٪ من إجمالي الأقساط المكتتبه بين عام ٢٠١٨م وفترة الستة أشهر المنتهية في ٣٠ يونيو ٢٠٢١م، بينما مثلت المبيعات المباشرة ومبيعات الوكلاء معدل ٣٤,٧٪ و ١٩,٣٪ من إجمالي الأقساط المكتتبه لهذه الفترة، على التوالي.

تتمركز مبيعات الشركة أساسياً في المنطقة الغربية التي مثلت معدل ٧٢,٩٪ من إجمالي الأقساط المكتتبه بين عام ٢٠١٨م وفترة الستة أشهر المنتهية في ٣٠ يونيو ٢٠٢١م، تليها المنطقة الوسطى بنسبة ١٧,٨٪ والمنطقة الشرقية بنسبة ٩,٣٪ للفترة نفسها.

يعتبر قطاع التأمين على السيارات قطاع العمل الرئيسي للشركة حيث ساهم بمعدل ٥٤,٥٪ من إجمالي أقساط التأمين المكتتبه بين عام ٢٠١٨م وفترة الستة أشهر المنتهية في ٣٠ يونيو ٢٠٢١م، يليه قطاع التأمين على الممتلكات الذي مثل معدل ١٦,١٪ من إجمالي أقساط التأمين المكتتبه خلال هذه الفترة.

ارتفع إجمالي أقساط التأمين المكتتبه بنسبة ٢,٢٪ عام ٢٠١٩م ليصل إلى ٧٣٥,٠ مليون ريال سعودي مقارنة مع ٧١٢,٣ مليون ريال سعودي عام ٢٠١٨م. ويعود ذلك للنمو في قطاع التأمين على الحياة وقطاع التأمين البحري وقطاع التأمين الهندسي بنسبة ٤١,٢٪ و ٥١,٨٪ و ٢٠,٨٪، على التوالي، قابله تراجع جزئي بنسبة ٨,١٪ في قطاع التأمين على السيارات.

ارتفع إجمالي أقساط التأمين المكتتبه بنسبة ٦,٩٪ عام ٢٠٢٠م ليصل إلى ٧٨٥,٩ مليون ريال سعودي مدفوعاً بالنمو في قطاع التأمين على السيارات وقطاع تأمين الحوادث والمسؤولية وقطاع التأمين على الممتلكات بنسبة ٩,٦٪ و ٥١,٩٪ و ١٥,٤٪، على التوالي، قابله جزئياً تراجع بنسبة ٢٣,٤٪ في قطاع التأمين البحري وتراجع بنسبة ١٧,٠٪ في قطاع التأمين على الحياة.

ارتفع إجمالي أقساط التأمين المكتتبه بنسبة ١٠,٩٪ في فترة الستة أشهر المنتهية في ٣٠ يونيو ٢٠٢١م ليصل إلى ٥٣٥,٢ مليون ريال سعودي مقارنة مع ٤٨٢,٥ مليون ريال سعودي في الفترة نفسها المنتهية في ٣٠ يونيو ٢٠٢٠م، ويعود ذلك أساسياً إلى النمو في قطاع التأمين على الممتلكات وقطاع تأمين الحوادث والمسؤولية وقطاع التأمين على السيارات وقطاع التأمين الهندسي بنسبة ٤٠,٥٪ و ٣٨,٣٪ و ٢,٩٪ و ٢٤,٥٪، على التوالي، قابله جزئياً تراجع بنسبة ١٩,٥٪ في قطاع التأمين على الحياة.

التأمين البحري

مثل قطاع التأمين البحري ٥,٢٪ و ٧,٧٪ و ٥,٥٪ و ٤,٢٪ من إجمالي أقساط التأمين المكتتبه في عام ٢٠١٨م و ٢٠١٩م و ٢٠٢٠م وفترة الستة أشهر المنتهية في ٣٠ يونيو ٢٠٢١م، على التوالي.

ارتفعت أقساط التأمين المكتتبه لقطاع التأمين البحري بنسبة ٥١,٨٪ عام ٢٠١٩م لتصل إلى ٥٦,٤ مليون ريال سعودي مقارنة مع ٣٧,٢ مليون ريال سعودي عام ٢٠١٨م، ويعود ذلك أساسياً إلى استقطاب عميل جديد اكتتب بوثيقة تأمين اجسام السفن بلغت حوالي ١٢,٠ مليون ريال سعودي.

تراجعت أقساط التأمين المكتتبه لقطاع التأمين البحري بنسبة ٢٣,٤٪ عام ٢٠٢٠م لتصل إلى ٤٣,٢ مليون ريال سعودي بسبب عدم تجديد وثيقة تأمين اجسام السفن العالية القيمة.

تراجعت أقساط التأمين المكتتبه لقطاع التأمين البحري بنسبة ٨,١٪ في فترة الستة أشهر المنتهية في ٣٠ يونيو ٢٠٢١م لتصل إلى ٢٢,٦ مليون ريال سعودي مقارنة مع ٢٤,٦ مليون ريال سعودي في الفترة نفسها المنتهية في ٣٠ يونيو ٢٠٢٠م، ويعود ذلك أساسياً إلى عدم تجديد وثيقة بلغت ١,١ مليون ريال سعودي من قبل عميل رئيسي في هذا القطاع.

التأمين على الممتلكات

ان قطاع التأمين على الممتلكات هو ثاني أكبر قطاع مساهم في إجمالي أقساط التأمين المكتتبه، حيث مثل ١٤,٥٪ و ١٥,٧٪ و ٢١,١٪ من إجمالي أقساط التأمين المكتتبه في عام ٢٠١٨م و ٢٠١٩م و ٢٠٢٠م وفترة الستة أشهر المنتهية في ٣٠ يونيو ٢٠٢١م، على التوالي.

ارتفعت أقساط التأمين المكتتبه لقطاع التأمين على الممتلكات بنسبة ٣,٦٪ عام ٢٠١٩م لتصل إلى ١٠٦,٩ مليون ريال سعودي مقارنة مع ١٠٢,١ مليون ريال سعودي عام ٢٠١٨م في المسار الطبيعي للأعمال.

ارتفعت أقساط التأمين المكتتبه لقطاع التأمين على الممتلكات بنسبة ١٥,٤٪ عام ٢٠٢٠م لتصل إلى ١٢٣,٣ مليون ريال سعودي نتيجة النمو في حجم الأعمال من العملاء الجدد حيث بلغت الأقساط المكتتبه من ثلاثة عملاء جدد ١٥,٠ مليون ريال سعودي.

ارتفعت أقساط التأمين المكتتبه لقطاع التأمين بنسبة ٤٠,٥٪ في فترة الستة أشهر المنتهية في ٣٠ يونيو ٢٠٢١م لتصل إلى ١١٢,٧ مليون ريال سعودي مقارنة مع ٨٠,٢ مليون ريال سعودي في الفترة نفسها المنتهية في ٣٠ يونيو ٢٠٢٠م، نتيجة استقطاب عميل جديد اكتتب بوثائق بلغت ٢١,١ مليون ريال سعودي.

التأمين على السيارات

إن قطاع التأمين على السيارات هو أكبر قطاع مساهم في إجمالي أقساط التأمين المكتتبه، حيث مثل ٥٩,٦٪ و ٥٤,٤٪ و ٤٩,٦٪ من إجمالي أقساط التأمين المكتتبه في عام ٢٠١٨م و ٢٠١٩م و ٢٠٢٠م وفترة الستة أشهر المنتهية في ٣٠ يونيو ٢٠٢١م، على التوالي.

تراجعت أقساط التأمين المكتتبه لقطاع التأمين على السيارات بنسبة ٨,١٪ عام ٢٠١٩م لتصل إلى ٣٩٠,٢ مليون ريال سعودي مقارنة مع ٤٢٤,٨ مليون ريال سعودي عام ٢٠١٨م نتيجة معدلات تجديد أقساط تأمين منخفضة خلال العام.

ارتفعت أقساط التأمين المكتتبه لقطاع التأمين على السيارات بنسبة ٩,٦٪ عام ٢٠٢٠م لتصل إلى ٤٢٧,٨ مليون ريال سعودي حيث أطلقت الشركة في أواخر عام ٢٠١٩م منصاتها الإلكترونية. ويعود هذا النمو أساسياً إلى العملاء من الأفراد.

ارتفعت أقساط التأمين المكتتبه لقطاع التأمين على السيارات بنسبة ٣,٩٪ في فترة الستة أشهر المنتهية في ٣٠ يونيو ٢٠٢١م لتصل إلى ٢٦٥,٣ مليون ريال سعودي مقارنة مع ٢٥٥,٣ مليون ريال سعودي في الفترة نفسها المنتهية في ٣٠ يونيو ٢٠٢٠م، تماشياً مع استراتيجية الشركة في استقطاب عملاء جدد من خلال منصاتها الإلكترونية.

التأمين الهندسي

مثل قطاع التأمين الهندسي ٥,٨٪ و ٧,٤٪ و ٧,٥٪ و ٨,٣٪ من إجمالي أقساط التأمين المكتتبه في عام ٢٠١٨م و ٢٠١٩م و ٢٠٢٠م وفترة الستة أشهر المنتهية في ٣٠ يونيو ٢٠٢١م، على التوالي.

ارتفعت أقساط التأمين المكتتبه لقطاع التأمين الهندسي بنسبة ٣٠,٨٪ عام ٢٠١٩م لتصل إلى ٥٤,٣ مليون ريال سعودي مقارنة مع ٤١,٦ مليون ريال سعودي عام ٢٠١٨م، نتيجة استقطاب عميلين جدد اكتتبوا بوثائق بلغت قيمتها ١٣,٠ مليون ريال سعودي.

وقد ارتفعت أقساط التأمين المكتتبه لقطاع التأمين الهندسي بنسبة ٨,٦٪ عام ٢٠٢٠م لتصل إلى ٥٩,٠ مليون ريال سعودي نتيجة استقطاب عميل جديد اكتتب بوثائق بلغت قيمتها ٨,١ مليون ريال سعودي.

ارتفعت أقساط التأمين المكتتبه لقطاع التأمين الهندسي بنسبة ٢٤,٥٪ في فترة الستة أشهر المنتهية في ٣٠ يونيو ٢٠٢١م لتصل إلى ٤٤,٤ مليون ريال سعودي مقارنة مع ٣٥,٦ مليون ريال سعودي في الفترة نفسها المنتهية في ٣٠ يونيو ٢٠٢٠م نتيجة الأعمال الناشئة من العملاء القائمين.

تأمين الحوادث والمسؤولية

مثل قطاع تأمين الحوادث والمسؤولية ٤,٦٪ و ٤,٤٪ و ٦,٢٪ و ٧,٨٪ من إجمالي أقساط التأمين المكتتبه في عام ٢٠١٨م و ٢٠١٩م و ٢٠٢٠م وفترة الستة أشهر المنتهية في ٣٠ يونيو ٢٠٢١م، على التوالي.

انخفضت أقساط التأمين المكتتبه لقطاع تأمين الحوادث والمسؤولية بنسبة ٢,٥٪ عام ٢٠١٩م لتصل إلى ٣٢,١ مليون ريال سعودي مقارنة مع ٣٢,٩ مليون ريال سعودي عام ٢٠١٨م في المسار الطبيعي لأعمال الشركة.

ارتفعت أقساط التأمين المكتتبه لقطاع تأمين الحوادث والمسؤولية بنسبة ٥١,٩٪ عام ٢٠٢٠م لتصل إلى ٤٨,٨ مليون ريال سعودي نتيجة الأعمال الناشئة من العملاء الجدد والقائمين.

ارتفعت أقساط التأمين المكتتبه لقطاع تأمين الحوادث والمسؤولية بنسبة ٣٨,٣٪ في فترة الستة أشهر المنتهية في ٣٠ يونيو ٢٠٢١م لتصل إلى ٤١,٦ مليون ريال سعودي مقارنة مع ٣٠,١ مليون ريال سعودي في الفترة نفسها المنتهية في ٣٠ يونيو ٢٠٢٠م، ويعود ذلك إلى عميل جديد ساهم بحوالي ٦,١ مليون ريال سعودي من أقساط التأمين المكتتبه في هذا القطاع.

تأمين الضمان الممتد

مثل قطاع تأمين الضمان الممتد ٣,٠٪ و ٣,٠٪ و ٣,٠٪ و ٢,٤٪ من إجمالي أقساط التأمين المكتتبه في عام ٢٠١٨م و ٢٠١٩م و ٢٠٢٠م و فترة الستة أشهر المنتهية في ٣٠ يونيو ٢٠٢١م، على التوالي.

ارتفعت أقساط التأمين المكتتبه لقطاع تأمين الضمان الممتد من ٢١,١ مليون ريال سعودي عام ٢٠١٨م إلى ٢٢,٢ مليون ريال سعودي عام ٢٠١٩م ومن ثم إلى ٢٢,٢ مليون ريال سعودي عام ٢٠٢٠م في المسار الطبيعي للأعمال، وتعود إلى الأعمال الناشئة من العملاء القائمين.

ارتفعت أقساط التأمين المكتتبه لقطاع تأمين الضمان الممتد بنسبة ٥,٩٪ في فترة الستة أشهر المنتهية في ٣٠ يونيو ٢٠٢١م لتصل إلى ١٢,١ مليون ريال سعودي مقارنة مع ١٢,٤ مليون ريال سعودي في الفترة نفسها المنتهية في ٣٠ يونيو ٢٠٢٠م في المسار الطبيعي لأعمال الشركة.

التأمين على الحياة

مثل قطاع التأمين على الحياة ٧,٢٪ و ٩,٩٪ و ٧,٧٪ و ٦,٦٪ من إجمالي أقساط التأمين المكتتبه في عام ٢٠١٨م و ٢٠١٩م و ٢٠٢٠م و فترة الستة أشهر المنتهية في ٣٠ يونيو ٢٠٢١م، على التوالي.

ارتفعت أقساط التأمين المكتتبه لقطاع التأمين على الحياة بنسبة ٤١,٢٪ عام ٢٠١٩م لتصل إلى ٧٢,٩ مليون ريال سعودي مقارنة مع ٥١,٦ مليون ريال سعودي عام ٢٠١٨م نتيجة النمو في الأعمال من قبل عملاء قائمين - حيث اكتتب أحد العملاء الرئيسيين في هذا القطاع بوثائق إضافية بلغت قيمتها ٨,٠ مليون ريال سعودي - بالإضافة إلى استقطاب عميل جديد اكتتب بوثائق بلغت قيمتها ٩,١ مليون ريال سعودي.

انخفضت أقساط التأمين المكتتبه لقطاع التأمين على الحياة بنسبة ١٧,٠٪ عام ٢٠٢٠م لتصل إلى ٦٠,٥ مليون ريال سعودي نتيجة فقدان عميل رئيسي.

انخفضت أقساط التأمين المكتتبه لقطاع التأمين على الحياة بنسبة ١٩,٥٪ في فترة الستة أشهر المنتهية في ٣٠ يونيو ٢٠٢١م لتصل إلى ٣٥,٦ مليون ريال سعودي مقارنة مع ٤٤,٢ مليون ريال سعودي في الفترة نفسها المنتهية في ٣٠ يونيو ٢٠٢٠م، نتيجة فقدان عميل رئيسي.

أقساط إعادة التأمين المسندة

يعرض الجدول التالي أقساط إعادة التأمين المسندة للسنوات المالية المنتهية في ٣١ ديسمبر ٢٠١٨م و ٣١ ديسمبر ٢٠١٩م و ٣١ ديسمبر ٢٠٢٠م و لفترة الستة أشهر المنتهية في ٣٠ يونيو ٢٠٢١م.

الجدول رقم (٣٩): أقساط إعادة التأمين المسندة

معدل النمو السنوي المركب ٢٠١٨م - ٢٠٢٠م	زيادة / نقصان			فترة الستة أشهر المنتهية في ٣٠ يونيو		السنة المالية المنتهية في ٣١ ديسمبر			نوع التأمين (بالآلاف الريالات)
	يونيو ٢٠٢١	ديسمبر ٢٠٢٠م	ديسمبر ٢٠١٩م	٢٠٢١م (غير مدققة)	٢٠٢٠م (غير مدققة)	٢٠٢٠م (مدققة)	٢٠١٩م (مدققة)	٢٠١٨م (مدققة)	
٩,١٪	١٨,٢-٪	٢٦,٧-٪	٦٢,٢٪	١٥,٤٠٦	١٨,٨٣١	٣١,٨١٣	٤٣,٤١٩	٢٦,٧٤٩	البحري
٨,٦٪	٢٨,٩٪	١٧,٦٪	٠,٣٪	٩٣,٦٨٨	٧٢,٦٩٣	١١٢,٠٨٣	٩٥,٣١٠	٩٥,٠٢٤	الممتلكات
٥٦,١-٪	١٠٠,٨-٪	٣٦,٩-٪	٦٩,٤-٪	(٥١)	٦,٣٧٤	٦,١٦٤	٩,٧٦٤	٣١,٩٤١	السيارات
١٩,٥٪	١٠,١٪	٨,٠٪	٣٢,٢٪	٣٧,٠٩٨	٣٣,٧٠٢	٥٤,٨١٥	٥٠,٧٤٠	٣٨,٣٨٥	الهندسي
٢٧,٩٪	٥١,١٪	٧٧,٣٪	٧,٧-٪	٣٥,٥٧٣	٢٣,٥٤٨	٤٠,٤٦٧	٢٢,٨٢١	٢٤,٧٢٣	الحوادث والمسؤولية
٤,٨٪	٣٠,٢-٪	٤,٤٪	٥,٢٪	٨,٦٤٢	١٢,٣٧٩	٢٣,٢٤٣	٢٢,٢٥٣	٢١,١٤٩	الضمان الممتد
٦,٩-٪	٣٢,١-٪	٣٦,٥-٪	٣٦,٤٪	١٩,٨١٣	٢٩,١٩٨	٣٩,٥٧٤	٦٢,٢٨٨	٤٥,٦٧٨	التأمين على الحياة
٤,٢٪	٦,٨٪	٠,٥٪	٨,١٪	٢١٠,١٦٩	١٩٦,٧٢٥	٣٠٨,١٥٩	٣٠٦,٥٩٥	٢٨٣,٦٤٩	أقساط إعادة التأمين المسندة
نسبة الاسناد: أقساط إعادة التأمين المسندة / إجمالي أقساط التأمين المكتتبه									
				٦٨,١٪	٧٦,٤٪	٧٣,٦٪	٧٧,٠٪	٧٢,٠٪	البحري
				٨٣,١٪	٩٠,٦٪	٩٠,٩٪	٨٩,٢٪	٩٢,١٪	الممتلكات
				٠,٠٪	٢,٥٪	١,٤٪	٢,٥٪	٧,٥٪	السيارات

معدل النمو السنوي المركب ٢٠١٨م - ٢٠٢٠م	زيادة / (نقص)			فترة الستة أشهر المنتهية في ٣٠ يونيو		السنة المالية المنتهية في ٣١ ديسمبر			نوع التأمين (بالآلاف الريالات)
	يونيو ٢٠٢١م	ديسمبر ٢٠٢٠م	ديسمبر ٢٠١٩م	٢٠٢١م (غير مدققة)	٢٠٢٠م (غير مدققة)	٢٠٢٠م (مدققة)	٢٠١٩م (مدققة)	٢٠١٨م (مدققة)	
				٨٣,٦%	٩٤,٦%	٩٢,٩%	٩٣,٤%	٩٢,٤%	الهندسي
				٨٥,٦%	٧٨,٣%	٨٢,٩%	٧١,٠%	٧٥,١%	الحوادث والمسؤولية
				٦٥,٩%	١٠٠,٠%	١٠٠,٠%	١٠٠,٠%	١٠٠,٠%	الضمان الممتد
				٥٥,٧%	٦٦,١%	٦٥,٤%	٨٥,٥%	٨٨,٥%	التأمين على الحياة
				٣٩,٣%	٤٠,٨%	٣٩,٢%	٤١,٧%	٣٩,٨%	أقساط إعادة التأمين المسندة

المصدر: القوائم المالية والشركة

تقوم الشركة بإعادة التأمين وفقاً لاستراتيجية إدارة المخاطر لحماية الشركة من الخسائر. وقد أعادت الشركة تأمين الوثائق المكتتبه من خلال معاملات إعادة تأمين اختيارية واتفاقيات إعادة تأمين بالإضافة إلى اتفاقيات إعادة تأمين فائض الخسارة.

يبلغ إجمالي أقساط إعادة التأمين المسندة معدل ٤٠,٠% من إجمالي أقساط التأمين المكتتبه بين عام ٢٠١٨م وفترة الستة أشهر المنتهية في ٣٠ يونيو ٢٠٢١م. وكانت قطاعات الأعمال الرئيسية التي قامت الشركة بإسنادها خلال هذه الفترة هي قطاع تأمين الضمان الممتد بمعدل ٩٤,٤% وقطاع التأمين الهندسي بمعدل ٩٠,٩% تليها قطاع التأمين على الممتلكات بمعدل ٨٨,٨% وقطاع تأمين الحوادث والمسؤولية بمعدل ٧٩,٥%.

وتجدر الإشارة إلى أنه في عام ٢٠٢٠م اعتمدت الشركة استراتيجية تعديل محاسبية حيث تم عرض بعض الأقساط المسندة الاختيارية على أساس صافي.

ارتفعت أقساط إعادة التأمين المسندة بنسبة ٨,١% عام ٢٠١٩م لتصل إلى ٣٠٦,٦ مليون ريال سعودي مقارنة مع ٢٨٢,٦ مليون ريال سعودي عام ٢٠١٨م، تماشياً مع ارتفاع أقساط التأمين المكتتبه لقطاع التأمين البحري وقطاع التأمين على الحياة وقطاع التأمين الهندسي.

ظلت أقساط إعادة التأمين المسندة مستقرة إلى حد كبير في عامي ٢٠١٩م و٢٠٢٠م.

ارتفعت أقساط إعادة التأمين المسندة بنسبة ٦,٨% في فترة الستة أشهر المنتهية في ٣٠ يونيو ٢٠٢١م لتصل إلى ٢١٠,٢ مليون ريال سعودي مقارنة مع ١٩٦,٧ مليون ريال سعودي في الفترة نفسها المنتهية في ٣٠ يونيو ٢٠٢٠م، مدفوعة بالزيادة في أقساط التأمين المكتتبه لقطاعي التأمين على الممتلكات وتأمين الحوادث والمسؤولية.

التأمين البحري

بلغت نسبة الاسناد في قطاع التأمين البحري ٧٢,٠% و ٧٧,٠% و ٧٣,٦% و ٦٨,١% في عام ٢٠١٨م و ٢٠١٩م و ٢٠٢٠م وفترة الستة أشهر المنتهية في ٣٠ يونيو ٢٠٢١م، على التوالي. وقد تغيرت أقساط إعادة التأمين المسندة في هذا القطاع تماشياً مع التغيير في أقساط التأمين المكتتبه خلال هذه الفترة.

التأمين على الممتلكات

بلغت نسبة الاسناد في قطاع التأمين على الممتلكات ٩٢,١% و ٨٩,٢% و ٩٠,٩% و ٨٣,١% في عام ٢٠١٨م و ٢٠١٩م و ٢٠٢٠م وفترة الستة أشهر المنتهية في ٣٠ يونيو ٢٠٢١م، على التوالي، نظراً لحجم المخاطر والتعرض لها. ونظراً لهذه النسبة المرتفعة، فقد تغيرت أقساط إعادة التأمين المسندة في هذا القطاع تماشياً مع التغيير في أقساط التأمين المكتتبه.

التأمين على السيارات

تحتفظ الشركة بالنسبة الأعلى من أقساط قطاع التأمين على السيارات لذلك بلغت نسبة الاسناد ٧,٥% و ٢,٥% و ٤,١% و ٠,٠% في عام ٢٠١٨م و ٢٠١٩م و ٢٠٢٠م وفترة الستة أشهر المنتهية في ٣٠ يونيو ٢٠٢١م، على التوالي. وعليه فلم تتأثر أقساط إعادة التأمين المسندة من هذا القطاع بشكل جوهري خلال هذه الفترة.

التأمين الهندسي

بلغت نسبة الاسناد في قطاع التأمين الهندسي ٩٢,٤٪ و ٩٣,٤٪ و ٩٢,٩٪ و ٨٣,٦٪ في عام ٢٠١٨م و ٢٠١٩م و ٢٠٢٠م و فترة الستة أشهر المنتهية في ٣٠ يونيو ٢٠٢١م، على التوالي، نظراً لحجم المخاطر والتعرض لها. وقد انخفضت نسبة الاسناد في فترة الستة أشهر المنتهية في ٣٠ يونيو ٢٠٢١م تماشياً مع التعديلات المحاسبية حيث تم عرض بعض الأقساط المسندة الاختيارية على أساس صافي. وقد تغيرت أقساط إعادة التأمين المسندة في هذا القطاع تماشياً مع التغيير في أقساط التأمين المكتتبه خلال هذه الفترة.

تأمين الحوادث والمسؤولية

بلغت نسبة الاسناد في قطاع تأمين الحوادث والمسؤولية ٧٥,١٪ و ٧١,٠٪ و ٨٢,٩٪ و ٨٥,٦٪ في عام ٢٠١٨م و ٢٠١٩م و ٢٠٢٠م و فترة الستة أشهر المنتهية في ٣٠ يونيو ٢٠٢١م، على التوالي. وقد ارتفعت نسبة الاسناد في فترة الستة أشهر المنتهية في ٣٠ يونيو ٢٠٢١م في سياق الأعمال الاعتيادية للشركة تماشياً مع استراتيجية إعادة التأمين. وقد تغيرت أقساط إعادة التأمين المسندة في هذا القطاع تماشياً مع التغيير في أقساط التأمين المكتتبه خلال هذه الفترة.

تأمين الضمان الممتد

تم اسناد أقساط التأمين المكتتبه الخاصة بقطاع الضمان الممتد بنسبة ١٠٠٪ في الأعوام ٢٠١٨م و ٢٠١٩م و ٢٠٢٠م. وقد انخفضت نسبة الاسناد إلى ٦٥,٩٪ في فترة الستة أشهر المنتهية في ٣٠ يونيو ٢٠٢١م تماشياً مع التعديلات المحاسبية حيث تم عرض بعض الأقساط المسندة الاختيارية على أساس صافي. وقد تغيرت أقساط إعادة التأمين المسندة في هذا القطاع تماشياً مع التغيير في أقساط التأمين المكتتبه خلال هذه الفترة.

التأمين على الحياة

بلغت نسبة الاسناد في قطاع التأمين على الحياة ٨٨,٥٪ و ٨٥,٥٪ و ٦٥,٤٪ و ٥٥,٧٪ في عام ٢٠١٨م و ٢٠١٩م و ٢٠٢٠م و فترة الستة أشهر المنتهية في ٣٠ يونيو ٢٠٢١م، على التوالي. وقد انخفضت نسبة الاسناد في فترة الستة أشهر المنتهية في ٣٠ يونيو ٢٠٢١م تماشياً مع التعديلات المحاسبية حيث تم عرض بعض الأقساط المسندة الاختيارية على أساس صافي. وقد تغيرت أقساط إعادة التأمين المسندة في هذا القطاع تماشياً مع التغيير في أقساط التأمين المكتتبه خلال هذه الفترة.

مصاريف فائض الخسارة

فائض الخسارة هو نوع غير تناسبي من اتفاقيات إعادة التأمين حيث يقوم المؤمن له بالتنازل عن مخاطر معينة في حدود مبالغ معينة تتجاوز قيمة الخسارة التي وافق عليها المؤمن له، ويتعهد معيد التأمين بقبول تأمين المخاطر المسندة إليه.

ساهم قطاع التأمين على السيارات بمعدل ٤٣,٤٪ من إجمالي مصاريف فائض الخسارة بين عام ٢٠١٨م وفترة الستة أشهر المنتهية في ٣٠ يونيو ٢٠٢١م، يليه قطاعي التأمين على الممتلكات والتأمين البحري بمعدل ٢٧,١٪ و ١٨,٣٪، على التوالي.

ارتفعت مصاريف فائض الخسارة بنسبة ٥٩,٢٪ عام ٢٠١٩م لتصل إلى ١٢,٧ مليون ريال سعودي مقارنة مع ٨,٠ مليون ريال سعودي عام ٢٠١٨م مدفوعة بقطاع التأمين على السيارات وقطاع التأمين على الممتلكات وقطاع التأمين البحري.

ارتفعت مصاريف فائض الخسارة بنسبة ١٥,٧٪ عام ٢٠٢٠م لتصل إلى ١٤,٧ مليون ريال سعودي مدفوعة بقطاع التأمين على السيارات وقطاع التأمين البحري.

ارتفعت مصاريف فائض الخسارة بنسبة ٢١,٦٪ في فترة الستة أشهر المنتهية في ٣٠ يونيو ٢٠٢١م لتصل إلى ١٢,٤ مليون ريال سعودي مقارنة مع ١٠,٢ مليون ريال سعودي في الفترة نفسها المنتهية في ٣٠ يونيو ٢٠٢٠م، مدفوعة بشكل أساسي بقطاع التأمين على الممتلكات.

صافي أقساط التأمين المكتتبه

يعرض الجدول التالي صافي أقساط التأمين المكتتبه للسنوات المالية المنتهية في ٣١ ديسمبر ٢٠١٨م و ٣١ ديسمبر ٢٠١٩م و ٣١ ديسمبر ٢٠٢٠م و لفترة الستة أشهر المنتهية في ٣٠ يونيو ٢٠٢١م.

الجدول رقم (٣٠): أقساط إعادة التأمين المسندة

معدل النمو السنوي المركب ٢٠١٨م - ٢٠٢٠م	زيادة / نقصان			فترة الستة أشهر المنتهية في ٣٠ يونيو		السنة المالية المنتهية في ٣١ ديسمبر			نوع التأمين (بالآلاف الريالات)
	يونيو ٢٠٢١م	ديسمبر ٢٠٢٠م	ديسمبر ٢٠١٩م	٢٠٢١م (غير مدققة)	٢٠٢٠م (غير مدققة)	٢٠٢٠م (مدققة)	٢٠١٩م (مدققة)	٢٠١٨م (مدققة)	
٪٧,٢-	٪٧٤,٦	٪٢٤,٥-	٪١٤,٢	٥,١٢٢	٢,٩٣٤	٨,٠٧٤	١٠,٧٠١	٩,٣٧٠	البحري
٪١٨,٤	٪١٤١,٠	٪٤,٦	٪٣٤,١	١٤,٧١٠	٦,١٠٥	٨,٣١٢	٧,٩٤٩	٥,٩٢٨	الممتلكات
٪٣,٣	٪٦,٩	٪١٠,٦	٪٣,٦-	٢٦٠,٧٤٥	٢٤٣,٨٤١	٤١٤,٧٤٧	٣٧٥,٠١٨	٣٨٨,٩٤٣	السيارات
٪٦,٤	٪٣٣٥,١	٪٦,٨	٪٦,٠	٥,٨٢٢	١,٣٣٨	٢,٧٧١	٢,٥٩٤	٢,٤٤٧	الهندسي
٪٠,١	٪٥,٤-	٪٩,٣-	٪١٠,٤	٥,٩٨٦	٦,٣٢٧	٨,١٦٠	٩,٠٠٠	٨,١٥١	الحوادث والمسؤولية
-	-	-	-	٤,٤٦٥	-	-	-	-	الضمان الممتد
٪٨٩,٤	٪٥,١	٪١٠٠,٣	٪٧٩,١	١٥,٧٣٢	١٤,٩٦٨	٢٠,٩١٦	١٠,٤٤٤	٥,٨٣٠	التأمين على الحياة
٪٤,٩	٪١٣,٥	٪١١,٤	٪١,٢-	٣١٢,٥٨٢	٢٧٥,٥١٣	٤٦٢,٩٨٠	٤١٥,٧٠٦	٤٢٠,٦٦٩	صافي أقساط التأمين المكتتبة
نسبة الاحتفاظ: صافي أقساط التأمين المكتتبة / إجمالي أقساط التأمين المكتتبة									
				٪٢٢,٦	٪١١,٩	٪١٨,٧	٪١٩,٠	٪٢٥,٢	البحري
				٪١٣,٠	٪٧,٦	٪٦,٧	٪٧,٤	٪٥,٧	الممتلكات
				٪٩٨,٣	٪٩٥,٥	٪٩٦,٩	٪٩٦,١	٪٩١,٦	السيارات
				٪١٣,١	٪٣,٨	٪٤,٧	٪٤,٨	٪٥,٩	الهندسي
				٪١٤,٤	٪٢١,١	٪١٦,٧	٪٢٨,٠	٪٢٤,٧	الحوادث والمسؤولية
				٪٣٤,١	٪٠,٠	٪٠,٠	٪٠,٠	٪٠,٠	الضمان الممتد
				٪٤٤,٣	٪٣٣,٩	٪٣٤,٦	٪١٤,٣	٪١١,٣	التأمين على الحياة
				٪٥٨,٤	٪٥٧,١	٪٥٨,٩	٪٥٦,٦	٪٥٩,١	صافي أقساط التأمين المكتتبة

المصدر: القوائم المالية والشركة

إن التباين في صافي أقساط التأمين المكتتبة ينتج إلى حد بعيد عن قطاع التأمين على السيارات الذي سجّل أعلى نسبة احتفاظ بين جميع قطاعات التأمين الأخرى بالشركة حيث بلغت نسبة الاحتفاظ معدل ٩٥,٤٪ بين عام ٢٠١٨م وفترة الستة أشهر المنتهية في ٣٠ يونيو ٢٠٢١م.

وقد استأثر قطاع التأمين على السيارات على معدل ٨٩,٣٪ من صافي أقساط التأمين المكتتبة بين عام ٢٠١٨م وفترة الستة أشهر المنتهية في ٣٠ يونيو ٢٠٢١م.

تراجع صافي أقساط التأمين المكتتبة من ٤٢٠,٧ مليون ريال سعودي عام ٢٠١٨م إلى ٤١٥,٧ مليون ريال سعودي عام ٢٠١٩م ومن ثم ارتفع إلى ٤٦٣,٠ مليون ريال سعودي عام ٢٠٢٠م. ويعود هذا التباين السنوي إلى أعمال الشركة المنسوبة إلى قطاع التأمين على السيارات.

ارتفع صافي أقساط التأمين المكتتبة بنسبة ١٣,٥٪ في فترة الستة أشهر المنتهية في ٣٠ يونيو ٢٠٢١م ليصل إلى ٣١٢,٦ مليون ريال سعودي مقارنة مع ٢٧٥,٥ مليون ريال سعودي في الفترة نفسها المنتهية في ٣٠ يونيو ٢٠٢٠م، تماشياً مع أعمال الشركة في قطاع التأمين على السيارات بالإضافة إلى قطاع التأمين على الممتلكات.

صافي التغيرات في أقساط التأمين غير المكتتبة

يمثل صافي التغير في أقساط التأمين غير المكتتبة الفرق بين صافي أقساط التأمين المكتتبة وصافي أقساط التأمين المكتتبة خلال كل سنة/فترة.

صافي أقساط التأمين المكتسبة

يعرض الجدول التالي صافي أقساط التأمين المكتسبة للسنوات المالية المنتهية في ٣١ ديسمبر ٢٠١٨م و٣١ ديسمبر ٢٠١٩م و٣١ ديسمبر ٢٠٢٠م ولفترة الستة أشهر المنتهية في ٣٠ يونيو ٢٠٢١م.

الجدول رقم (٣١): صافي أقساط التأمين المكتسبة

معدل النمو السنوي المركب ٢٠١٨م - ٢٠٢٠م	زيادة / (نقص)			فترة الستة أشهر المنتهية في ٣٠ يونيو		السنة المالية المنتهية في ٣١ ديسمبر			نوع التأمين (بالآلاف الريالات)
	يونيو ٢٠٢١م	ديسمبر ٢٠٢٠م	ديسمبر ٢٠١٩م	٢٠٢١م (غير مدققة)	٢٠٢٠م (غير مدققة)	٢٠٢٠م (مدققة)	٢٠١٩م (مدققة)	٢٠١٨م (مدققة)	
-٠,٢%	٦,٥%	١٢,٨%	١٤,٢%	٤,٩٤٧	٤,٦٤٣	٨,٧٣١	١٠,٠١٤	٨,٧٦٧	البحري
١٥,٠%	٢٣,٧%	٥,٦%	٢٥,٣%	٤,٧٠٨	٣,٨٠٥	٨,٠٥٤	٧,٦٣٠	٦,٠٨٧	الممتلكات
٤,٧%	١٦,٢%	٠,١%	٩,٧%	٢١١,٧٤٤	١٨٢,١٥٥	٣٧١,٣٤٥	٣٧١,٦٨٥	٣٣٨,٩٥٤	السيارات
٢٧,١%	١٢٠,٧%	٦,٨%	٥٠,٣%	٢,٦٧٩	١,٢١٤	٢,٣٠٩	٢,١٦١	٤,٣٤٧	الهندسي
١,٤%	١٥,٢%	٧,٠%	٣,٩%	٣,٨٠٢	٤,٤٨٤	٨,٨٢٠	٨,٢٤٠	٨,٥٧٦	الحوادث والمسؤولية
-	-	-	-	٢٧٠	-	-	-	-	الضمان الممتد
٧٠,٥%	١٢,٥%	٧٧,٨%	٦٣,٤%	٩,٤٥٣	٨,٤٠١	١٨,٤٠٣	١٠,٣٤٨	٦,٣٣٢	التأمين على الحياة
٥,٨%	١٦,١%	١,٨%	٩,٩%	٢٣٧,٦٠٣	٢٠٤,٧٠٢	٤١٧,٦٦٢	٤١٠,٠٧٨	٣٧٣,٠٦٣	صافي أقساط التأمين المكتسبة
النسبة من الإجمالي									
				٢,١%	٢,٢%	٢,١%	٢,٤%	٢,٤%	البحري
				٢,٠%	١,٩%	١,٩%	١,٩%	١,٦%	الممتلكات
				٨٩,١%	٨٩,٠%	٨٨,٩%	٩٠,٦%	٩٠,٩%	السيارات
				١,١%	٠,٦%	٠,٦%	٠,٥%	١,٢%	الهندسي
				١,٦%	٢,٢%	٢,١%	٢,٠%	٢,٣%	الحوادث والمسؤولية
				٠,١%	٠,٠%	٠,٠%	٠,٠%	٠,٠%	الضمان الممتد
				٤,٠%	٤,١%	٤,٤%	٢,٥%	١,٧%	التأمين على الحياة
				١٠٠,٠%	١٠٠,٠%	١٠٠,٠%	١٠٠,٠%	١٠٠,٠%	صافي أقساط التأمين المكتسبة

المصدر: القوائم المالية والشركة

مثل قطاع التأمين على السيارات النسبة الأعلى من صافي أقساط التأمين المكتسبة بين عام ٢٠١٨م وفترة الستة أشهر المنتهية في ٣٠ يونيو ٢٠٢١م، حيث احتفظت الشركة بأغلبية الأقساط المكتسبة لهذا القطاع. ساهم قطاع التأمين على السيارات بنسبة ٩٠,٩% و٩٠,٦% و٨٨,٩% و٨٩,١% من إجمالي صافي أقساط التأمين المكتسبة في عام ٢٠١٨م و٢٠١٩م و٢٠٢٠م وفترة الستة أشهر المنتهية في ٣٠ يونيو ٢٠٢١م، على التوالي.

ارتفع صافي أقساط التأمين المكتسبة بنسبة ٩,٩% عام ٢٠١٩م ليصل إلى ٤١٠,١ مليون ريال سعودي مقارنة مع ٣٧٣,١ مليون ريال سعودي عام ٢٠١٨م مدفوعاً بقطاع التأمين على السيارات - رغم تراجع الأعمال في هذا القطاع - حيث تم اسناد ٢,٥% من أقساط التأمين المكتسبة عام ٢٠١٩م مقارنة مع ٧,٥% عام ٢٠١٨م.

ارتفع صافي أقساط التأمين المكتسبة بنسبة ١,٨% عام ٢٠٢٠م ليصل إلى ٤١٧,٧ مليون ريال سعودي مدفوعاً بقطاع التأمين على الحياة - رغم تراجع الأعمال في هذا القطاع - حيث تم اسناد ٦٥,٤% من أقساط التأمين المكتسبة عام ٢٠٢٠م مقارنة مع ٨٥,٥% عام ٢٠١٩م.

ارتفع صافي أقساط التأمين المكتسبة بنسبة ١٦,١% في فترة الستة أشهر المنتهية في ٣٠ يونيو ٢٠٢١م ليصل إلى ٢٣٧,٦ مليون ريال سعودي مقارنة مع ٢٠٤,٧ مليون ريال سعودي في الفترة نفسها المنتهية في ٣٠ يونيو ٢٠٢٠م، مدفوعاً بقطاع التأمين على السيارات نتيجة النمو في هذا القطاع بالإضافة إلى انخفاض نسبة الاسناد من ٢,٥% في فترة الستة أشهر المنتهية في ٣٠ يونيو ٢٠٢٠م إلى ٠,٠% في فترة الستة أشهر المنتهية في ٣٠ يونيو ٢٠٢١م.

عمولات إعادة التأمين

يعرض الجدول التالي عمولات إعادة التأمين للسنوات المالية المنتهية في ٣١ ديسمبر ٢٠١٨م و٣١ ديسمبر ٢٠١٩م و٣١ ديسمبر ٢٠٢٠م ولفترة الستة أشهر المنتهية في ٣٠ يونيو ٢٠٢١م.

الجدول رقم (٣٢): عمولات إعادة التأمين

معدل النمو السنوي المركب ٢٠١٨م - ٢٠٢٠م	زيادة / (نقص)			فترة الستة أشهر المنتهية في ٣٠ يونيو		السنة المالية المنتهية في ٣١ ديسمبر			نوع التأمين (بآلاف الريالات)
	يونيو ٢٠٢١م	ديسمبر ٢٠٢٠م	ديسمبر ٢٠١٩م	٢٠٢١م (غير مدققة)	٢٠٢٠م (غير مدققة)	٢٠٢٠م (مدققة)	٢٠١٩م (مدققة)	٢٠١٨م (مدققة)	
١٥,٨%	٢٧,٢%	٤,٦%	٤٠,٧%	٤,١٢٥	٦,٥٦٤	٩,٤٠٢	٩,٨٥٩	٧,٠٠٧	البحري
٢,٥%	١١,٣%	١,٧%	٦,٦%	١٠,٠٨٤	٩,٠٦٤	١٩,٣٥٧	١٩,٠٣٨	٢٠,٣٨٢	الممتلكات
٥١,٣%	٧٢,٩%	٥٦,٠%	٤٦,١%	١٩٦	٧٢٤	١,٢٨٠	٢,٩٠٦	٥,٣٩٢	السيارات
٢٤,٥%	٣٥,٨%	١٦,٩%	٣٢,٧%	٤,٢١٥	٦,٥٦١	١١,٥٤٩	٩,٨٧٧	٧,٤٤٥	الهندسي
٧,٨%	١٣,٤%	١٣,٥%	٢,٣%	٣,٧٨١	٣,٣٣٣	٦,٦٢٠	٥,٨٣٢	٥,٦٩٩	الحوادث والمسؤولية
٥٤,٦%	٦١,٧%	٧٤,٦%	١٨,٦%	١,٧٧٤	١,٠٩٧	٢,٦٥٤	١٠,٤٦٩	١٢,٨٦٠	الضمان الممتد
٤٢,٦%	٩٧,٢%	٧٤,٢%	٢٧,٧%	٩٨	٣,٦٤٤	٤,٦٥٤	١٨,٠٥٨	١٤,١٣٩	التأمين على الحياة
١٢,٧%	٢١,٧%	٢٧,٠%	٤,٣%	٢٤,٢٧٣	٣٠,٩٨٧	٥٥,٥١٦	٧٦,٠٣٩	٧٢,٩٢٤	عمولات إعادة التأمين
									النسبة من الإجمالي
				١٧,٠%	٢١,٢%	١٦,٩%	١٣,٠%	٩,٦%	البحري
				٤١,٥%	٢٩,٣%	٣٤,٩%	٢٥,٠%	٢٧,٩%	الممتلكات
				٠,٨%	٢,٣%	٢,٣%	٣,٨%	٧,٤%	السيارات
				١٧,٤%	٢١,٢%	٢٠,٨%	١٣,٠%	١٠,٢%	الهندسي
				١٥,٦%	١٠,٨%	١١,٩%	٧,٧%	٧,٨%	الحوادث والمسؤولية
				٧,٣%	٣,٥%	٤,٨%	١٣,٨%	١٧,٦%	الضمان الممتد
				٠,٤%	١١,٨%	٨,٤%	٢٣,٧%	١٩,٤%	التأمين على الحياة
				١٠٠,٠%	١٠٠,٠%	١٠٠,٠%	١٠٠,٠%	١٠٠,٠%	عمولات إعادة التأمين

المصدر: القوائم المالية والشركة

تمثل عمولات إعادة التأمين دخل العمولات من معيدي التأمين. ويعتمد معدل عمولات إعادة التأمين على نوع ترتيب إعادة التأمين القائم في الاتفاقية مع معيدي التأمين.

مثلت عمولات إعادة التأمين من قطاع التأمين على الممتلكات وقطاع تأمين الضمان الممتد وقطاع التأمين على الحياة وقطاع التأمين الهندسي ٧٥,٢% و ١٦,٦% و ٦,٨% و ١,٨% من إجمالي عمولات إعادة التأمين (على أساس مشترك) في عام ٢٠١٨م و٢٠١٩م و٢٠٢٠م وفترة الستة أشهر المنتهية في ٣٠ يونيو ٢٠٢١م، على التوالي. ويعود ذلك بشكل أساسي إلى نسبة الاسناد في هذه القطاعات.

ارتفعت عمولات إعادة التأمين بنسبة ٤,٢% عام ٢٠١٩م لتصل إلى ٧٦,٠ مليون ريال سعودي مقارنة مع ٧٢,٩ مليون ريال سعودي عام ٢٠١٨م. ويعود ذلك أساسياً إلى ارتفاع عمولات إعادة التأمين بقيمة ٣,٩ مليون ريال سعودي في قطاع التأمين على الحياة بالإضافة إلى ارتفاع بمبلغ ٢,٩ مليون ريال سعودي و ٢,٤ مليون ريال سعودي في قطاعي التأمين البحري والتأمين الهندسي، على التوالي، تماشياً مع أقساط التأمين المكتتبه.

انخفضت عمولات إعادة التأمين بنسبة ٢٧,٠% عام ٢٠٢٠م لتصل إلى ٥٥,٥ مليون ريال سعودي، ويعود ذلك أساسياً إلى تراجع عمولات إعادة التأمين بنسبة ٧٤,٢% و ٧٤,٦% في قطاع التأمين على الحياة وقطاع تأمين الضمان الممتد، على التوالي.

انخفضت عمولات إعادة التأمين بنسبة ٢١,٧٪ في فترة الستة أشهر المنتهية في ٣٠ يونيو ٢٠٢١م لتصل إلى ٢٤,٣ مليون ريال سعودي مقارنة مع ٣١,٠ مليون ريال سعودي في الفترة نفسها المنتهية في ٣٠ يونيو ٢٠٢٠م، نتيجة تراجع عمولات إعادة التأمين بنسبة ٩٧,٣٪ و ٣٧,٢٪ و ٣٥,٨٪ في قطاع التأمين على الحياة وقطاع التأمين البحري وقطاع التأمين الهندسي، على التوالي، تماشياً مع التعديلات المحاسبية حيث تم عرض بعض الأقساط المسندة الاختيارية على أساس صافي.

إيرادات ائتاب أخرى

ترتبط إيرادات ائتاب الأخرى بالمبلغ الإداري عند إصدار أو تجديد وثائق التأمين. تتماشى حركة هذه الإيرادات مع في عدد الوثائق التي يتم إصدارها خلال السنة/الفترة.

التكلفة والمصاريف

صافي إجمالي المطالبات المدفوعة ومصاريف تعديل الخسارة

يعرض الجدول التالي صافي إجمالي المطالبات المدفوعة ومصاريف تعديل الخسارة للسنوات المالية المنتهية في ٣١ ديسمبر ٢٠١٨م و ٣١ ديسمبر ٢٠١٩م و ٣١ ديسمبر ٢٠٢٠م و لفترة الستة أشهر المنتهية في ٣٠ يونيو ٢٠٢١م.

الجدول رقم (٣٣): صافي إجمالي المطالبات المدفوعة ومصاريف تعديل الخسارة

معدل النمو السنوي المركب ٢٠١٨م - ٢٠٢٠م	زيادة / (نقص)			فترة الستة أشهر المنتهية في ٣٠ يونيو		السنة المالية المنتهية في ٣١ ديسمبر			نوع التأمين (بالآلاف الريالات)
	يونيو ٢٠٢١م	ديسمبر ٢٠٢٠م	ديسمبر ٢٠١٩م	٢٠٢١م (غير مدققة)	٢٠٢٠م (غير مدققة)	٢٠٢٠م (مدققة)	٢٠١٩م (مدققة)	٢٠١٨م (مدققة)	
١٦,٨٪	٤٩,٨-٪	٩١,٤-٪	١٤٨٩,٢٪	٣,١٣٨	٦,٢٥١	١١,٥٩٦	١٣٥,٠٠٤	٨,٤٩٥	البحري
٣٤,٢٪	٤١٣,٨٪	٦٦,٩-٪	٤٤٤,٣٪	٢٠,٣٦٧	٣,٩٦٤	٨,٦١٤	٢٦,٠٢٣	٤,٧٨١	الممتلكات
٣,٩٪	٦٢,٤٪	٢١,٣-٪	٣٧,٣٪	١٦٢,٣٢١	٩٩,٩٨٢	٢٤٧,٩٧٢	٣١٥,١٩١	٢٢٩,٥٩١	السيارات
٢٩,٥-٪	٤٥٧,٩٪	٤٢,٦-٪	١٣,٣-٪	١٠,٩١٩	١,٩٥٧	٧,٦٤٠	١٣,٣٠٦	١٥,٣٥٦	الهندسي
١٦,٩٪	٨٠,٧-٪	٧٣,١٪	٢١,١-٪	٨٧٩	٤,٥٤٣	٦,٢٣٣	٣,٦٠٠	٤,٥٦٤	الحوادث والمسؤولية
١٧,٢-٪	٢١,٢٪	١٤,١-٪	٢٠,٣-٪	٣,٠٧٨	٢,٥٤٠	٤,٦٢٧	٥,٣٨٤	٦,٧٥٣	الضمان الممتد
٤٠,٦٪	١٦,٧-٪	٣٤,٦٪	٤٦,٩٪	٢٠,٠٥١	٢٤,٠٨٤	٥٧,٤٧٢	٤٢,٧٠٠	٢٩,٠٦٩	التأمين على الحياة
٧,٤٪	٥٤,٠٪	٣٦,٤-٪	٨١,٢٪	٢٢٠,٧٥٣	١٤٣,٣٢١	٣٤٤,١٥٤	٥٤١,٢٠٨	٢٩٨,٦٠٩	صافي إجمالي المطالبات المدفوعة ومصاريف تعديل الخسارة
المطالبات المدفوعة ومصاريف تعديل الخسارة / إجمالي أقساط التأمين المكتتبة									
				١٣,٩٪	٢٥,٤٪	٢٦,٨٪	٢٣٩,٣٪	٢٢,٩٪	البحري
				١٨,١٪	٤,٩٪	٧,٠٪	٢٤,٤٪	٤,٦٪	الممتلكات
				٦١,٢٪	٣٩,٢٪	٥٨,٠٪	٨٠,٨٪	٥٤,٠٪	السيارات
				٢٤,٦٪	٥,٥٪	١٢,٩٪	٢٤,٥٪	٣٧,٠٪	الهندسي
				٢,١٪	١٥,١٪	١٢,٨٪	١١,٢٪	١٣,٩٪	الحوادث والمسؤولية
				٢٣,٥٪	٢٠,٥٪	١٩,٩٪	٢٤,٢٪	٣١,٩٪	الضمان الممتد
				٥٦,٤٪	٥٤,٥٪	٩٥,٠٪	٥٨,٦٪	٥٦,٣٪	التأمين على الحياة
				٤١,٢٪	٢٩,٧٪	٤٣,٨٪	٧٣,٦٪	٤١,٩٪	إجمالي المطالبات المدفوعة ومصاريف تعديل الخسارة

المصدر: القوائم المالية والشركة

مثل قطاع التأمين على السيارات النسبة الأعلى من صافي إجمالي المطالبات المدفوعة ومصاريف تعديل الخسارة، حيث ساهم بمعدل ٦٨,٠٪ من صافي إجمالي المطالبات المدفوعة ومصاريف تعديل الخسارة بين عام ٢٠١٨م وفترة الستة أشهر المنتهية في ٣٠ يونيو ٢٠٢١م.

ارتفع صافي إجمالي المطالبات المدفوعة ومصاريف تعديل الخسارة بنسبة ٨١,٢٪ عام ٢٠١٩م ليصل إلى ٥٤١,٢ مليون ريال سعودي مقارنة مع ٢٩٨,٦ مليون ريال سعودي عام ٢٠١٨م مدفوعاً بشكل أساسي بارتفاع المطالبات المدفوعة المنسوبة إلى قطاع التأمين البحري نتيجة مطالبة واحدة عالية القيمة بلغت ١٢٥,٠ مليون ريال سعودي بالإضافة إلى ارتفاع المطالبات المدفوعة المنسوبة إلى قطاع التأمين على السيارات نتيجة وثيقة عالية الخسارة.

انخفض صافي إجمالي المطالبات المدفوعة ومصاريف تعديل الخسارة بنسبة ٢٦,٤٪ عام ٢٠٢٠م ليصل إلى ٣٤٤,٢ مليون ريال سعودي مدفوعاً بانخفاض المطالبات المدفوعة المنسوبة إلى قطاعي التأمين البحري والتأمين على السيارات المتأثرين بفترات الإغلاق الناتجة عن جائحة كورونا.

ارتفع صافي إجمالي المطالبات المدفوعة ومصاريف تعديل الخسارة بنسبة ٥٤,٠٪ في فترة الستة أشهر المنتهية في ٣٠ يونيو ٢٠٢١م لتصل إلى ٢٢٠,٨ مليون ريال سعودي مقارنة مع ١٤٢,٣ مليون ريال سعودي في الفترة نفسها المنتهية في ٣٠ يونيو ٢٠٢٠م، مدفوعاً بارتفاع المطالبات المدفوعة المنسوبة إلى قطاع التأمين على السيارات والذي يعود جزئياً إلى عودة الأعمال إلى طبيعتها حيث تم رفع حظر التجول.

حصة معيدي التأمين من المطالبات المدفوعة

يعرض الجدول التالي حصة معيدي التأمين من المطالبات المدفوعة للسنوات المالية المنتهية في ٣١ ديسمبر ٢٠١٨م و ٣١ ديسمبر ٢٠١٩م و ٣١ ديسمبر ٢٠٢٠م و لفترة الستة أشهر المنتهية في ٣٠ يونيو ٢٠٢١م.

الجدول رقم (٣٤): حصة معيدي التأمين من المطالبات المدفوعة

معدل النمو السنوي المركب ٢٠١٨م - ٢٠٢٠م	زيادة / (نقص)			فترة الستة أشهر المنتهية في ٣٠ يونيو		السنة المالية المنتهية في ٣١ ديسمبر			نوع التأمين (بالآلاف الريالات)
	يونيو ٢٠٢١م	ديسمبر ٢٠٢٠م	ديسمبر ٢٠١٩م	٢٠٢١م (غير مدققة)	٢٠٢٠م (غير مدققة)	٢٠٢٠م (مدققة)	٢٠١٩م (مدققة)	٢٠١٨م (مدققة)	
١٢,٩٪	-٥١,٧٪	-٩٣,٥٪	١٨٥٧,٣٪	٢,٣٤٠	٤,٨٤٨	٨,٥٩٨	١٣١,٩٦٠	٦,٧٤٢	البحري
٣٨,٨٪	٣٦٦,٥٪	٦٦,٢٪	٤٧٠,٩٪	١٧,١٦٨	٣,٦٨٠	٨,٠٢٢	٢٣,٧٥٧	٤,١٦١	الممتلكات
-٤٦,٦٪	-٣١,٧٪	-٦٢,٦٪	-٢٣,٨٪	١,٩٣٢	٢,٨٢٨	٦,٤١٠	١٧,١٤٨	٢٢,٤٩٣	السيارات
-٣١,١٪	-٤٩٩,٣٪	-٤٣,٧٪	-١٥,٧٪	١٠,١٢٩	١,٦٩٠	٧,٠٠٥	١٢,٤٣٨	١٤,٧٥٣	الهندسي
٣٦,٠٪	-٨٦,٦٪	٧٥,٣٪	٥,٤٪	٤٩٢	٣,٦٦٩	٤,٩٩٩	٢,٨٥١	٢,٧٠٤	الحوادث والمسؤولية
-١٧,٢٪	٢١,٢٪	١٤,١٪	-٢٠,٣٪	٣,٠٧٨	٢,٥٤٠	٤,٦٢٧	٥,٣٨٤	٦,٧٥٣	الضمان الممتد
٣٧,١٪	-١٧,٤٪	٣٣,٢٪	-٤١,٠٪	١٦,٤٥٥	١٩,٩٢١	٤٧,٢٣٧	٣٥,٥٣٢	٢٥,١٩٨	التأمين على الحياة
٢,٥٪	٣١,٧٪	-٦٢,٠٪	١٧٦,٦٪	٥١,٥٩٤	٣٩,١٧٦	٨٦,٩٩٨	٢٢٩,٠٧٠	٨٢,٨٠٤	حصة معيدي التأمين من المطالبات المدفوعة
حصة معيدي التأمين من المطالبات المدفوعة / المطالبات المدفوعة ومصاريف تعديل الخسارة									
				٧٤,٦٪	٧٧,٦٪	٧٤,١٪	٩٧,٧٪	٧٩,٤٪	البحري
				٨٤,٣٪	٩٢,٨٪	٩٣,١٪	٩١,٣٪	٨٧,٠٪	الممتلكات
				١,٢٪	٢,٨٪	٢,٦٪	٥,٤٪	٩,٨٪	السيارات
				٩٢,٨٪	٨٦,٤٪	٩١,٧٪	٩٣,٥٪	٩٦,١٪	الهندسي
				٥٦,٠٪	٨٠,٨٪	٨٠,٢٪	٧٩,٢٪	٥٩,٢٪	الحوادث والمسؤولية
				١٠٠,٠٪	١٠٠,٠٪	١٠٠,٠٪	١٠٠,٠٪	١٠٠,٠٪	الضمان الممتد
				٨٢,١٪	٨٢,٧٪	٨٢,٤٪	٨٣,٢٪	٨٦,٧٪	التأمين على الحياة
				٢٣,٤٪	٢٧,٣٪	٢٥,٣٪	٤٢,٣٪	٢٧,٧٪	حصة معيدي التأمين من المطالبات المدفوعة

المصدر: القوائم المالية والشركة

تحدد حصة معيدي التأمين من المطالبات المدفوعة باتفاقية إعادة التأمين الخاصة بكل قطاع.

ارتفعت حصة معيدي التأمين من المطالبات المدفوعة من المطالبات المدفوعة ومصاريف تعديل الخسارة من ٢٧,٧٪ عام ٢٠١٨م إلى ٤٢,٣٪ عام ٢٠١٩م نتيجة ارتفاع المطالبات المدفوعة المنسوبة إلى قطاع التأمين البحري الذي تم اسناده إلى حد كبير.

انخفضت حصة معيدي التأمين من المطالبات المدفوعة من المطالبات المدفوعة ومصاريف تعديل الخسارة إلى ٢٥,٣٪ عام ٢٠٢٠م مدفوعة بانخفاض المطالبات المدفوعة المنسوبة إلى قطاع التأمين البحري.

انخفضت حصة معيدي التأمين من المطالبات المدفوعة من المطالبات المدفوعة ومصاريف تعديل الخسارة إلى ٢٢,٤٪ في فترة الستة أشهر المنتهية في ٣٠ يونيو ٢٠٢١م مقارنة مع ٢٧,٣٪ في الفترة نفسها المنتهية في ٣٠ يونيو ٢٠٢٠م، مدفوعة بانخفاض المطالبات المدفوعة المنسوبة إلى قطاعات التأمين على الحياة وتأمين الحوادث والمسؤولية والتأمين البحري.

صافي المطالبات المدفوعة

يعرض الجدول التالي صافي المطالبات المدفوعة للسنوات المالية المنتهية في ٣١ ديسمبر ٢٠١٨م و ٣١ ديسمبر ٢٠١٩م و ٣١ ديسمبر ٢٠٢٠م ولفترة الستة أشهر المنتهية في ٣٠ يونيو ٢٠٢١م.

الجدول رقم (٣٥): صافي المطالبات المدفوعة

معدل النمو السنوي المركب ٢٠١٨م - ٢٠٢٠م	زيادة / نقص			فترة الستة أشهر المنتهية في ٣٠ يونيو		السنة المالية المنتهية في ٣١ ديسمبر			نوع التأمين (بالآلاف الريالات)
	يونيو ٢٠٢١م	ديسمبر ٢٠٢٠م	ديسمبر ٢٠١٩م	٢٠٢١م (غير مدققة)	٢٠٢٠م (غير مدققة)	٢٠٢٠م (مدققة)	٢٠١٩م (مدققة)	٢٠١٨م (مدققة)	
٣٠,٨٪	٤٣,١-٪	١,٥-٪	٧٣,٦٪	٧٩٨	١,٤٠٣	٢,٩٩٨	٣,٠٤٤	١,٧٥٣	البحري
٢,٣-٪	١٠٢٦,٤٪	٧٣,٩-٪	٢٦٥,٥٪	٣,١٩٩	٢٨٤	٥٩٢	٢,٢٦٦	٦٢٠	الممتلكات
٨,٠٪	٦٥,١٪	١٩,٠-٪	٤٣,٩٪	١٦٠,٣٨٩	٩٧,١٥٤	٢٤١,٥٦٢	٢٩٨,٠٤٣	٢٠٧,٠٩٨	السيارات
٢,٦٪	١٩٥,٩٪	٢٦,٨-٪	٤٣,٩٪	٧٩٠	٢٦٧	٦٣٥	٨٦٨	٦٠٣	الهندسي
١٨,٥-٪	٥٥,٧-٪	٦٤,٨٪	٥٩,٧-٪	٣٨٧	٨٧٤	١,٢٣٤	٧٤٩	١,٨٦٠	الحوادث والمسؤولية
-	-	-	-	-	-	-	-	-	الضمان الممتد
٦١,٨٪	١٣,٦-٪	٤١,٤٪	٨٥,٢٪	٣,٥٩٦	٤,١٦٣	١٠,١٣٥	٧,١٦٨	٣,٨٧١	التأمين على الحياة
٩,٢٪	٦٢,٤٪	١٧,٦-٪	٤٤,٦٪	١٦٩,١٥٩	١٠٤,١٤٥	٢٥٧,١٥٦	٣١٢,١٣٨	٢١٥,٨٠٥	صافي المطالبات المدفوعة
صافي المطالبات المدفوعة / إجمالي المطالبات المدفوعة ومصاريف تعديل خسارة									
				٢٥,٤٪	٢٢,٤٪	٢٥,٩٪	٢,٣٪	٢٠,٦٪	البحري
				١٥,٧٪	٧,٢٪	٦,٩٪	٨,٧٪	١٣,٠٪	الممتلكات
				٩٨,٨٪	٩٧,٢٪	٩٧,٤٪	٩٤,٦٪	٩٠,٢٪	السيارات
				٧,٢٪	١٣,٦٪	٨,٣٪	٦,٥٪	٣,٩٪	الهندسي
				٤٤,٠٪	١٩,٢٪	١٩,٨٪	٢٠,٨٪	٤٠,٨٪	الحوادث والمسؤولية
				٠,٠٪	٠,٠٪	٠,٠٪	٠,٠٪	٠,٠٪	الضمان الممتد
				١٧,٩٪	١٧,٣٪	١٧,٦٪	١٦,٨٪	١٣,٣٪	التأمين على الحياة
				٧٦,٦٪	٧٢,٧٪	٧٤,٧٪	٥٧,٧٪	٧٢,٣٪	صافي المطالبات المدفوعة

المصدر: القوائم المالية والشركة

تعكس التغيرات في صافي المطالبات المدفوعة التأثير المشترك للتوجه في المطالبات المدفوعة وحصة معيدي التأمين من المطالبات المدفوعة.

ارتفع صافي المطالبات المدفوعة من ٢١٥,٨ مليون ريال سعودي عام ٢٠١٨م إلى ٣١٢,١ مليون ريال سعودي عام ٢٠١٩م ومن ثم انخفض إلى ٢٥٧,٢ مليون ريال سعودي عام ٢٠٢٠م. ارتفع صافي المطالبات المدفوعة من ١٠٤,١ مليون ريال سعودي في فترة الستة أشهر المنتهية في ٣٠ يونيو ٢٠٢٠م إلى ١٦٩,٢ مليون ريال سعودي في الفترة نفسها المنتهية في ٣٠ يونيو ٢٠٢١م. ويعود هذا التباين إلى المطالبات المدفوعة المنسوبة إلى قطاع التأمين على السيارات حيث احتفظت الشركة بمخاطر المطالبات إلى حد كبير.

صافي التغيرات في المطالبات القائمة

تمثل صافي التغيرات في المطالبات القائمة التغيرات في احتياطي المطالبات المقدرة والمطالبات المتكبدة والغير مبلغ عنها المحسوبة من جانب الخبير الاكتواري خلال الفترة.

صافي التغيرات في المطالبات المتكبدة والغير مبلغ عنها

صافي التغيرات في المطالبات المتكبدة والغير مبلغ عنها هو تقدير للمطالبات المقدرة من جانب الخبير الاكتواري والتي من المتوقع أن يتم الإبلاغ عنها لاحقاً لتاريخ قائمة المركز المالي، والذي وقع فيه الحدث المؤمن قبل تاريخ قائمة المركز المالي.

صافي المطالبات المتكبدة

يعرض الجدول التالي صافي المطالبات المتكبدة للسنوات المالية المنتهية في ٣١ ديسمبر ٢٠١٨م و٣١ ديسمبر ٢٠١٩م و٣١ ديسمبر ٢٠٢٠م ولفترة الستة أشهر المنتهية في ٣٠ يونيو ٢٠٢١م.

الجدول رقم (٣٦): صافي المطالبات المتكبدة

معدل النمو السنوي المركب - ٢٠١٨م - ٢٠٢٠م	زيادة / نقصان			فترة الستة أشهر المنتهية في ٣٠ يونيو		السنة المالية المنتهية في ٣١ ديسمبر			نوع التأمين (بالآلاف الريالات)
	يونيو ٢٠٢١م	ديسمبر ٢٠٢٠م	ديسمبر ٢٠١٩م	٢٠٢١م (غير مدققة)	٢٠٢٠م (غير مدققة)	٢٠٢٠م (مدققة)	٢٠١٩م (مدققة)	٢٠١٨م (مدققة)	
%٣١,١-	%١٨,٠	%٦٤,٨-	%٣٤,٦	١,١٠٩	٩٤٠	١,٣٠٠	٣,٦٨٨	٢,٧٣٩	البحري
-	%١٩٨,٥	%٧٢,٦	%٧٠٣,٥-	٦,٤٠٦	٢,١٤٦	٤,٧٠٩	٢,٧٢٨	(٤٥٢)	الممتلكات
%١,٩	%٥٥,١	%١٧,٨-	%٣٦,٣	١٦٧,٠٨٥	١٠٧,٧٥٨	٢٤٥,٨٦٠	٢٩٩,١٦١	٢٣٦,٨٢٧	السيارات
%٣١,٠-	%٢٣٢,٣-	%٥٨,١-	%١٣,٨	(٨٦)	٦٥	٩٣٨	٢,٢٤٠	١,٩٦٨	الهندسي
%٤١,٩-	%٧٩,٥-	%٥٨,٧-	%١٨,٣-	١١٤	٥٥٧	٦٥٥	١,٥٨٦	١,٩٤١	الحوادث والمسؤولية
-	-	-	-	-	-	-	-	-	الضمان الممتد
%٥٢,٢	%٤٠,٢-	%٥٧,١	%٤٧,٤	٣,٠١٩	٥,٠٤٧	١٠,٥٢٣	٦,٦٩٧	٤,٥٤٣	التأمين على الحياة
%٣,٣	%٥٢,٥	%١٦,٥-	%٢٧,٧	١٧٧,٦٤٧	١١٦,٥١٣	٢٦٣,٩٨٥	٣١٦,١٠٠	٢٤٧,٥٦٦	صافي المطالبات المتكبدة
صافي معدل الخسارة: صافي المطالبات المتكبدة / صافي أقساط التأمين المكتسبة									
				%٢٢,٤	%٢٠,٢	%١٤,٩	%٣٦,٨	%٣١,٢	البحري
				%١٣٦,١	%٥٦,٤	%٥٨,٥	%٣٥,٨	%٧,٤-	الممتلكات
				%٧٨,٩	%٥٩,٢	%٦٦,٢	%٨٠,٥	%٦٩,٩	السيارات
				%٣,٢-	%٥,٤	%٤٠,٦	%١٠٣,٧	%٤٥,٣	الهندسي
				%٣,٠	%١٢,٤	%٧,٤	%١٩,٢	%٢٢,٦	الحوادث والمسؤولية
				-	-	-	-	-	الضمان الممتد
				%٣١,٩	%٦٠,١	%٥٧,٢	%٦٤,٧	%٧١,٧	التأمين على الحياة
				%٧٤,٨	%٥٦,٩	%٦٣,٢	%٧٧,١	%٦٦,٤	صافي معدل الخسارة

المصدر: القوائم المالية والشركة

يتمشى التباين في صافي المطالبات المتكبدة مع صافي المطالبات المدفوعة وعليه مدفوع إلى حد كبير بقطاع التأمين على السيارات الذي مثل ٩٥,٧٪ و ٩٤,٦٪، ٩٣,١٪ و ٩٤,١٪ من صافي المطالبات المتكبدة في عام ٢٠١٨م و ٢٠١٩م و ٢٠٢٠م وفترة الستة أشهر المنتهية في ٣٠ يونيو ٢٠٢١م، على التوالي.

ارتفع صافي معدل الخسارة من ٦٦,٤٪ عام ٢٠١٨م إلى ٧٧,١٪ عام ٢٠١٩م. تحسن صافي معدل الخسارة ليصل إلى ٦٣,٢٪ عام ٢٠٢٠م نتيجة فترات الإغلاق الناتجة عن جائحة كورونا. ارتفع صافي معدل الخسارة من ٥٦,٩٪ في فترة الستة أشهر المنتهية في ٣٠ يونيو ٢٠٢٠م إلى ٧٤,٨٪ في فترة الستة أشهر المنتهية في ٣٠ يونيو ٢٠٢١م مع عودتها إلى طبيعتها حيث تم رفع حظر التجول.

احتياطي عجز أقساط التأمين

تم إنشاء احتياطي عجز أقساط التأمين عام ٢٠١٣م من قبل الخبير الاكتواري لتوفير احتياطات إضافية ضد الخسائر المسجلة حيث أثبت أن بعض الوثائق تم تسعيرها بأقل من قيمتها. يستند حساب احتياطات عجز أقساط التأمين على التقييم المرتقب للربحية المرتبطة باحتياطي أقساط التأمين غير المكتسبة.

تكاليف اقتناء وثائق تأمين

يعرض الجدول التالي تكاليف اقتناء وثائق تأمين للسنوات المالية المنتهية في ٣١ ديسمبر ٢٠١٨م و ٣١ ديسمبر ٢٠١٩م و ٣١ ديسمبر ٢٠٢٠م وفترة الستة أشهر المنتهية في ٣٠ يونيو ٢٠٢١م.

الجدول رقم (٣٧): تكاليف اقتناء وثائق تأمين

معدل النمو السنوي المركب ٢٠١٨م - ٢٠٢٠م	زيادة / نقصان			فترة الستة أشهر المنتهية في ٣٠ يونيو		السنة المالية المنتهية في ٣١ ديسمبر			نوع التأمين (بالآلاف الريالات)
	يونيو ٢٠٢١م	ديسمبر ٢٠٢٠م	ديسمبر ٢٠١٩م	٢٠٢١م (غير مدققة)	٢٠٢٠م (غير مدققة)	٢٠٢٠م (مدققة)	٢٠١٩م (مدققة)	٢٠١٨م (مدققة)	
١٦,٣٪	٣٨,٨٪	١٠,٩٪	٥١,٧٪	٢,٤٢٧	٣,٩٦٣	٥,١٨٠	٥,٨١٤	٣,٨٣٣	البحري
٥,١٪	١٦,٣٪	١٤,٨٪	٣,٨٪	٥,٩٧٩	٥,١٣٩	١٠,٨٠٩	٩,٤١٥	٩,٧٨٣	الممتلكات
٣,٤٪	٨,٨٪	٨,٩٪	١٤,٣٪	١٣,٧٧٦	١٢,٦٥٧	٢٥,١٥١	٢٣,١٠١	٢٦,٩٤٩	السيارات
٢٢,٧٪	٧,٠٪	١٤,٠٪	٣٢,٠٪	٣,٣٤٠	٣,٥٩٣	٦,١٤٨	٥,٣٩٣	٤,٠٨٥	الهندسي
٧,٨٪	٢٠,٠٪	٢٣,٥٪	٥,٩٪	٢,٥٢٨	٢,١٠٧	٣,٩٩٠	٣,٢٣٠	٣,٤٣١	الحوادث والمسؤولية
٥٧,٧٪	٨١,٣٪	٧٧,٨٪	١٩,٤٪	١,٤٣٤	٧٩١	١,٩١٧	٨,٦٤٥	١٠,٧٢٣	الضمان الممتد
٦,٤٪	٣٥,٨٪	٢١,٦٪	٤٤,٦٪	٢,٥٣٨	٣,٩٥٥	٧,٣٨١	٩,٤١٧	٦,٥١٤	التأمين على الحياة
٣,٧٪	٠,٦٪	٦,٨٪	٠,٥٪	٣٢,٠٢٢	٣٢,٢٠٥	٦٠,٥٧٦	٦٥,٠١٥	٦٥,٣١٨	تكاليف اقتناء وثائق تأمين
									النسبة من الإجمالي
				٧,٦٪	١٢,٣٪	٨,٦٪	٨,٩٪	٥,٩٪	البحري
				١٨,٧٪	١٦,٠٪	١٧,٨٪	١٤,٥٪	١٥,٠٪	الممتلكات
				٤٣,٠٪	٣٩,٣٪	٤١,٥٪	٣٥,٥٪	٤١,٣٪	السيارات
				١٠,٤٪	١١,٢٪	١٠,١٪	٨,٣٪	٦,٣٪	الهندسي
				٧,٩٪	٦,٥٪	٦,٦٪	٥,٠٪	٥,٣٪	الحوادث والمسؤولية
				٤,٥٪	٢,٥٪	٣,٢٪	١٣,٣٪	١٦,٤٪	الضمان الممتد
				٧,٩٪	١٢,٣٪	١٢,٢٪	١٤,٥٪	١٠,٠٪	التأمين على الحياة
				١٠٠,٠٪	١٠٠,٠٪	١٠٠,٠٪	١٠٠,٠٪	١٠٠,٠٪	تكاليف اقتناء وثائق تأمين

المصدر: القوائم المالية والشركة

تتعلق تكاليف اقتناء وثائق تأمين أساسياً بالنفقات لتأمين وثائق التأمين حيث تمثل بشكل رئيسي العمولات المدفوعة إلى مندوبي المبيعات والوسطاء، وتتماشى هذه التكاليف مع إجمالي أقساط التأمين المكتسبة.

مثل قطاع التأمين على السيارات النسبة الأعلى من تكاليف اقتناء وثائق تأمين، حيث مثل ٤١,٣٪ و ٣٥,٥٪ و ٤١,٥٪ و ٤٣,٠٪ من إجمالي تكاليف اقتناء وثائق تأمين في عام ٢٠١٨م و ٢٠١٩م و ٢٠٢٠م و فترة الستة أشهر المنتهية في ٣٠ يونيو ٢٠٢١م، على التوالي.

ظلت تكاليف اقتناء وثائق تأمين مستقرة إلى حد كبير في عامي ٢٠١٨م و ٢٠١٩م.

انخفضت تكاليف اقتناء وثائق تأمين بنسبة ٦,٨٪ عام ٢٠٢٠م لتصل إلى ٦٠,٦ مليون ريال سعودي مقارنة مع ٦٥,٠ مليون ريال سعودي عام ٢٠١٩م مدفوعة بقطاع الضمان الممتد وقطاع التأمين على الحياة.

لم يكن هنالك أي تغيير جوهري في تكاليف اقتناء وثائق تأمين بين فترة الستة أشهر المنتهية في ٣٠ يونيو ٢٠٢٠م وفترة الستة أشهر المنتهية في ٣٠ يونيو ٢٠٢١م.

مصاريف اکتتاب أخرى

تتعلق مصاريف اکتتاب أخرى برسوم شركة نجم لخدمات التأمين التي تقوم بتقديم خدمات مساندة لتأمين السيارات كخبير معاينة الحوادث ومقدر خسائر وأخصائي تسوية مطالبات تأمينية، بالإضافة إلى ضريبة القيمة المضافة على دخل عمولات إعادة التأمين. ويجدر الذكر أنه قد تم إعادة تصنيف ضريبة القيمة المضافة البالغة ٢,٧ مليون ريال سعودي عام ٢٠١٩م و ١,٨٩٠ مليون ريال سعودي في فترة الستة أشهر المنتهية في ٣٠ يونيو ٢٠٢١م من مصاريف عمومية وإدارية إلى مصاريف اکتتاب أخرى.

(مصاريف) / إيرادات تشغيلية أخرى

مخصص الانخفاض في قيمة أقساط التأمين ومعيدي التأمين وذمم مدينة أخرى مشكوك في تحصيلها

يمثل مخصص الانخفاض في قيمة أقساط التأمين ومعيدي التأمين وذمم مدينة أخرى مشكوك في تحصيلها التغيير في مبالغ الأقساط القائمة وحصة معيدي التأمين من المطالبات والذمم المدينة الأخرى. وتصنف الشركة الرصيد على أنه «متأخر أو منخفض القيمة» بناءً على إرشادات البنك المركزي السعودي.

مصاريف عمومية وإدارية

يعرض الجدول التالي المصاريف العمومية والإدارية للسنوات المالية المنتهية في ٣١ ديسمبر ٢٠١٨م و ٣١ ديسمبر ٢٠١٩م و ٣١ ديسمبر ٢٠٢٠م و لفترة الستة أشهر المنتهية في ٣٠ يونيو ٢٠٢١م.

الجدول رقم (٣٨): مصاريف عمومية وإدارية

معدل النمو السنوي المركب ٢٠١٨م - ٢٠٢٠م	زيادة / (نقص)			فترة الستة أشهر المنتهية في ٣٠ يونيو		السنة المالية المنتهية في ٣١ ديسمبر			(بالآلاف الريالات)
	يونيو ٢٠٢١م	ديسمبر ٢٠٢٠م	ديسمبر ٢٠١٩م	٢٠٢١م (غير مدققة)	٢٠٢٠م (غير مدققة)	٢٠٢٠م (مدققة)	٢٠١٩م (مدققة)	٢٠١٨م (مدققة)	
١٤,٥٪	١٢,٧-	٥,٠٪	٢٥,٠٪	٣٢,٧٠٢	٣٧,٤٣٨	٧٢,٧٥٥	٦٩,٣٠١	٥٥,٤٥٨	رواتب ومنافع
٦٧,٥٪	٣٨,٦٪	٢٩,١٪	١١٧,٣٪	٨,٠٦٤	٥,٨١٧	١٢,١٤٦	٩,٤٠٧	٤,٣٢٩	تقنية المعلومات
٢٣,٧٪	٢٢,٨-	١,٤٪	٥٠,٨٪	٣,٥٦٧	٤,٦٢١	٨,٥٥٥	٨,٤٣٩	٥,٥٩٥	أتعاب قانونية ومهنية
٥٤,٤٪	٢٠,٠٪	٥١,٠٪	٥٧,٩٪	٣,٣٥٠	٢,٧٩٢	٥,٩٧٠	٣,٩٥٣	٢,٥٠٤	استهلاك وإطفاء
١,٠-	١٦,٣٪	٣,٠-	١,١٪	٢,٩٠٥	٢,٤٩٧	٥,٠٦٦	٥,٢٢٠	٥,١٦٥	مصاريف مكتبية
١٨,٥-	١٠,٩٪	٩,٥٪	٣٩,٤-	٢,٦٧٦	٢,٤١٢	٤,٣١٤	٣,٩٤٠	٦,٤٩٧	أتعاب تنظيمية
٢٧,٠-	٥٧,٠-	-	١٠٠,٠-	٩٥٨	٢,٢٢٦	٢,٣٥٠	-	٤,٤٠٧	ضرائب مستحقة
٣,٨-	١٦,٠٪	٩,٤-	٢,١٪	١,٤٥٣	١,٢٥٣	١,٤٥٠	١,٦٠١	١,٥٦٨	مصاريف أعضاء مجلس الإدارة
١٦,٢-	٢١,٦-	١٩,٤٪	٤١,٢-	٥,٥١٠	٧,٠٣٢	٦,٨٤٧	٥,٧٣٣	٩,٧٤٩	أخرى
١٢,٠٪	٧,٤-	١١,٠٪	١٢,٩٪	٦١,١٨٥	٦٦,٠٨٨	١١٩,٤٥٣	١٠٧,٥٩٤	٩٥,٢٧٢	مصاريف عمومية وإدارية

معدل النمو السنوي المركب ٢٠١٨م - ٢٠٢٠م	زيادة / (نقص)			فترة الستة أشهر المنتهية في ٣٠ يونيو		السنة المالية المنتهية في ٣١ ديسمبر			(بالآلاف الريالات)
	يوليو ٢٠٢١م	ديسمبر ٢٠٢٠م	ديسمبر ٢٠١٩م	٢٠٢١م (غير مدققة)	٢٠٢٠م (غير مدققة)	٢٠٢٠م (مدققة)	٢٠١٩م (مدققة)	٢٠١٨م (مدققة)	
	النسبة من الإجمالي								
				٥٣,٤%	٥٦,٦%	٦٠,٩%	٦٤,٤%	٥٨,٢%	رواتب ومنافع
				١٣,٢%	٨,٨%	١٠,٢%	٨,٧%	٤,٥%	تقنية المعلومات
				٥,٨%	٧,٠%	٧,٢%	٧,٨%	٥,٩%	أتعاب قانونية ومهنية
				٥,٥%	٤,٢%	٥,٠%	٣,٧%	٢,٦%	استهلاك وإطفاء
				٤,٧%	٣,٨%	٤,٢%	٤,٩%	٥,٤%	مصاريف مكتبية
				٤,٤%	٣,٦%	٣,٦%	٣,٧%	٦,٨%	أتعاب تنظيمية
				١,٦%	٣,٤%	٢,٠%	٠,٠%	٤,٦%	ضرائب مستحقة
				٢,٤%	١,٩%	١,٢%	١,٥%	١,٦%	مصاريف أعضاء مجلس الإدارة
				٩,٠%	١٠,٦%	٥,٧%	٥,٣%	١٠,٢%	أخرى
				١٠٠,٠%	١٠٠,٠%	١٠٠,٠%	١٠٠,٠%	١٠٠,٠%	مصاريف عمومية وإدارية

المصدر: القوائم المالية والشركة

تتألف المصاريف العمومية والإدارية أساسياً من رواتب ومنافع الموظفين التي تمثلت ٥٨,٢% و ٦٤,٤% و ٦٠,٩% و ٥٣,٤% من إجمالي المصاريف العمومية والإدارية في عام ٢٠١٨م و ٢٠١٩م و ٢٠٢٠م و فترة الستة أشهر المنتهية في ٣٠ يونيو ٢٠٢١م، على التوالي.

تتشكل الرواتب والمنافع أساسياً من الراتب الأساسي وبدلات السكن والنقل إلى جانب المكافآت واشتراكات المؤسسة العامة للتأمينات الاجتماعية والتدريب وغيره. وقد ارتفعت الرواتب والمنافع من ٩٥,٢ مليون ريال سعودي إلى ١٠٧,٦ مليون ريال سعودي عام ٢٠١٩م ومن ثم إلى ١١٩,٥ مليون ريال سعودي عام ٢٠٢٠م نتيجة لجهود الشركة المستمرة لتعزيز هيكلية الشركة من زيادة في عدد الموظفين إلى جانب زيادة في الرواتب والمكافآت. انخفضت الرواتب والمنافع من ٦٦,١ مليون ريال سعودي في فترة الستة أشهر المنتهية في ٣٠ يونيو ٢٠٢٠م إلى ٦١,٢ مليون ريال سعودي في فترة الستة أشهر المنتهية في ٣٠ يونيو ٢٠٢١م نتيجة إعادة هيكلية الشركة في بعض المناصب الإدارية.

تتكون مصاريف تقنية المعلومات بشكل أساسي من تكاليف البرامج والتراخيص. ارتفعت مصاريف تقنية المعلومات من ٤,٣ مليون ريال سعودي عام ٢٠١٨م إلى ٩,٤ مليون ريال سعودي عام ٢٠١٩م ومن ثم إلى ١٢,١ مليون ريال سعودي عام ٢٠٢٠م. كما ارتفعت مصاريف تقنية المعلومات من ٥,٨ مليون ريال سعودي في فترة الستة أشهر المنتهية في ٣٠ يونيو ٢٠٢٠م إلى ٨,١ مليون ريال سعودي في فترة الستة أشهر المنتهية في ٣٠ يونيو ٢٠٢١م. تعود الزيادة على مدار السنوات/الفترة إلى استثمار الشركة المكثف في تكنولوجيا المعلومات والأمن السيبراني.

ترتبط الأتعاب القانونية والمهنية أساسياً برسوم التدقيق ووكالات التصنيف الائتماني والمستشارين القانونيين والخبيرين الاكتواريين. وقد ارتفعت هذه المصاريف من ٥,٦ مليون ريال سعودي عام ٢٠١٨م إلى ٨,٤ مليون ريال سعودي عام ٢٠١٩م ومن ثم ٨,٦ مليون ريال سعودي عام ٢٠٢٠م نتيجة الأتعاب الاستشارية ذات العلاقة بتطبيق المعيار الدولية للتقرير المالي رقم ١٧. انخفضت الأتعاب القانونية والمهنية من ٤,٦ مليون ريال سعودي في فترة الستة أشهر المنتهية في ٣٠ يونيو ٢٠٢٠م إلى ٣,٦ مليون ريال سعودي في فترة الستة أشهر المنتهية في ٣٠ يونيو ٢٠٢١م نتيجة انخفاض رسوم التدقيق والرسوم الضريبية.

يرتبط الاستهلاك والإطفاء بالتملكات والمباني والمعدات، ويعود التباين بهذه المصاريف إلى الإضافات والاستيعادات إلى ممتلكات ومباني ومعدات الشركة.

تمثل المصاريف المكتبية مصاريف الإيجار ومصاريف الخدمات والصيانة والتنظيف. وقد ظلّت هذه المصاريف مستقرة إلى حد كبير بين عام ٢٠١٨م وفترة الستة أشهر المنتهية في ٣٠ يونيو ٢٠٢١م.

تمثل الأتعاب التنظيمية الرسوم المدفوعة إلى البنك المركزي، حيث تُدفع هذه الرسوم استناداً إلى إجمالي أقساط التأمين المكتتبة (ناقص أقساط إعادة التأمين المسندة داخل المملكة) أثناء كل سنة/فترة.

تُعزى الضرائب المستحقة بشكل أساسي إلى مخصصات ضريبة الاستقطاع التي تجنّبها الشركة لمدفوعات وكلاء إعادة التأمين، ويعتمد ارتفاع وانخفاض هذه المصاريف بشكل كامل على حصة معيدي التأمين الأجنبي من إجمالي أقساط إعادة التأمين المسندة.

تشمل مصاريف أعضاء مجلس الإدارة بدلات حضور وتعويضات أعضاء مجلس الإدارة وأعضاء لجان مجلس الإدارة.

تشمل المصاريف الأخرى تكاليف السفر وتكاليف المسح والمصاريف الإدارية الأخرى ومصاريف التسويق ومصاريف ضريبة القيمة المضافة الغير قابلة للاسترداد.

إيرادات عمولات على الودائع

ترتبط إيرادات العمولات على الودائع بالودائع قصيرة الأجل التي تحتفظ بها الشركة لدى مؤسسة مالية معتمدة.

ربح غير محقق من استثمارات

يرتبط الربح غير المحقق من استثمارات بالاستثمارات المصنفة بالقيمة العادلة من خلال قائمة الدخل. ويتمشى التباين في هذه الأرباح مع حجم تلك الاستثمارات وتوقيت توزيع الأرباح.

إيرادات أخرى

يعرض الجدول التالي الإيرادات الأخرى للسنوات المالية المنتهية في ٣١ ديسمبر ٢٠١٨م و ٣١ ديسمبر ٢٠١٩م و ٣١ ديسمبر ٢٠٢٠م ولفترة الستة أشهر المنتهية في ٣٠ يونيو ٢٠٢١م.

الجدول رقم (٣٩): إيرادات أخرى

معدل النمو السنوي المركب ٢٠١٨م - ٢٠٢٠م	زيادة / (نقص)			فترة الستة أشهر المنتهية في ٣٠ يونيو		السنة المالية المنتهية في ٣١ ديسمبر			(بالآلاف الريالات)
	يونيو ٢٠٢١م	ديسمبر ٢٠٢٠م	ديسمبر ٢٠١٩م	٢٠٢١م (غير مدققة)	٢٠٢٠م (غير مدققة)	٢٠٢٠م (مدققة)	٢٠١٩م (مدققة)	٢٠١٨م (مدققة)	
٢٦,٠-%	-	٢٨,٥-%	١١,١-%	-	-	٣,٧٥١	٦,٠٩٥	٦,٨٥٧	عمولة أرباح
١٨,٣-%	٩٢,٧-%	٤٤,٢-%	١٩,٧-%	٦٥	٨٨٥	١,٢٣٦	٢,٢١٥	١,٨٥٠	حصة الفائض من المنافذ
-	٩١,٠-%	-	-	١٧٩	١,٩٩٩	٢,١٩٢	-	-	حصة الفائض من برنامج الحج والعمرة
١٠٠,٠-%	-	١٠٠,٠-%	١٦١,٠,٨	-	-	-	٦,٨٤٣	٤٠٠	متفرقات
١١,٢-%	٩١,٥-%	٥٢,٦-%	٦٦,٤-%	٢٤٤	٢,٨٨٤	٧,١٧٩	١٥,١٥٣	٩,١٠٧	إيرادات أخرى

المصدر: القوائم المالية والشركة

تمثل عمولة الأرباح حصة الشركة في الأرباح التي حققها معيدي التأمين بموجب اتفاقيات تناسبية. يتم الاتفاق على عمولة الأرباح في الاتفاقيات ذات الصلة وتخضع للربحية المسجلة من قبل معيدي التأمين خلال كل عام/فترة.

تمثل حصة الفائض من المنافذ حصة الشركة في الفائض الناتج من صندوق منافذ تأمين ضد الغير (الصندوق). أبرمت الشركة مع ٢٤ شركة تأمين تعمل في المملكة العربية السعودية اتفاقية مع الشركة التعاونية للتأمين اعتباراً من ١ يناير ٢٠١٥م ولمدة ثلاثة سنوات قابلة للتجديد للمشاركة في تأمين السيارات الأجنبية التي تدخل إلى المملكة العربية السعودية من خلال جميع حدودها باستثناء حدود مملكة البحرين. وطبقاً للاتفاقية، تحصل الشركة التعاونية للتأمين على ٤,٢٥% من إجمالي الأقساط المكتتبه لتغطية المصاريف الغير مباشرة ذات العلاقة بالإضافة إلى ١٥% كأتعاب ادارية من صافي نواتج محفظة الصندوق، على ان يتم توزيع الناتج المتبقي مناصفة بين الشركة التعاونية للتأمين وال ٢٥ شركة بما فيها الشركة الوطنية للتأمين. ولم يتم تجديد هذه الاتفاقية عام ٢٠٢١م.

تمثل حصة الفائض من برنامج الحج والعمرة حصة الشركة في فائض منتج الحوادث العامة الناتج عن برنامج العمرة. أبرمت الشركة مع ٢٧ شركة تأمين تعمل في المملكة العربية السعودية اتفاقية مع الشركة التعاونية للتأمين اعتباراً من ١ يناير ٢٠٢٠م لمدة ٤ سنوات قابلة للتجديد للمشاركة في منتج العمرة الإجباري. ان منتج العمرة الإجباري مقدم من الوزارة ومعتمد من البنك المركزي لتأمين الحجاج القادمين من خارج المملكة العربية السعودية باستثناء مواطني دول مجلس التعاون الخليجي. يغطي هذا المنتج الحوادث العامة والمنافع الصحية للحجاج الذين يدخلون المملكة لأداء العمرة.

تشمل المتفرقات في عامي ٢٠١٨م و ٢٠١٩م انعكاس الفائض المستحق.

صافي الدخل / (الخسارة)

صافي الدخل / (الخسارة) قبل التوزيع

سجلت الشركة صافي دخل قبل التوزيع بلغ ٢٢,٨ مليون ريال سعودي و ٢٦,٣ مليون ريال سعودي و ١٧,٧ مليون ريال سعودي في عام ٢٠١٨م و ٢٠١٩م و ٢٠٢٠م، على التوالي. من جهة أخرى سجلت الشركة خسارة بلغت ٢٥,٦ مليون ريال سعودي في فترة الستة أشهر المنتهية في ٣٠ يونيو ٢٠٢١م.

وفقاً للائحة التنفيذية لشركات التأمين التعاوني الصادرة عن البنك المركزي السعودي، تُخصص الشركة نسبة ٩٠٪ من الفائض إلى المساهمين. وعليه بلغ صافي الدخل العائد إلى المساهمين قبل الزكاة وضريبة الدخل ٢٠,٤ مليون ريال سعودي و ٢٣,٨ مليون ريال سعودي و ١٥,٢ مليون ريال سعودي في عام ٢٠١٨م و ٢٠١٩م و ٢٠٢٠م، على التوالي. من جهة أخرى سُجلت خسارة بلغت ٢٥,٦ مليون ريال سعودي في فترة الستة أشهر المنتهية في ٣٠ يونيو ٢٠٢١م.

زكاة

تستحق الزكاة بواقع ٢,٥٧٨٪ من الوعاء الزكوي التقريبي (باستثناء صافي الدخل المعدل) وبنسبة ٢,٥٪ من صافي الدخل المعدل العائد إلى المساهمين السعوديين.

ضريبة الدخل

يتم دفع مخصص ضريبة الدخل بنسبة ٢٠٪ من صافي الدخل المعدل العائد إلى المساهمين الأجانب في الشركة، ناقصاً مخصصات حصة المساهمين الأجانب في الخسائر المرُحَلة من السنة السابقة المحسوبة وفقاً للإرشادات المنصوص عليها في أنظمة ضريبة الدخل.

صافي الدخل / (الخسارة) العائد إلى المساهمين

سجلت الشركة صافي دخل بلغ ١٢,٦ مليون ريال سعودي و ١٨,٤ مليون ريال سعودي و ٧,٨ مليون ريال سعودي في عام ٢٠١٨م و ٢٠١٩م و ٢٠٢٠م، على التوالي. من جهة أخرى سجلت الشركة خسارة بلغت ٢٧,٦ مليون ريال سعودي في فترة الستة أشهر المنتهية في ٣٠ يونيو ٢٠٢١م.

الدخل / (الخسارة) الشامل الأخر

تتضمن البنود المصنفة تحت الدخل / (الخسارة) الشامل الأخر خسائر اكتوارية من التزامات المنافع المحددة. يتم احتساب المستحقات وفقاً للتقييم الاكتواري حسب طريقة وحدة الائتمان المتوقعة بينما يتم سداد الالتزامات المستحقة عند الاستحقاق.

٨-٦ قائمة المركز المالي

يعرض الجدول التالي ملخص قائمة المركز المالي كما في ٣١ ديسمبر ٢٠١٨م و ٣١ ديسمبر ٢٠١٩م و ٣١ ديسمبر ٢٠٢٠م و ٣٠ يونيو ٢٠٢١م.

الجدول رقم (٤٠): ملخص قائمة المركز المالي

معدل النمو السنوي المركب ٢٠١٨م - ٢٠٢٠م	زيادة / (نقص)			فترة الستة أشهر المنتهية في ٣٠ يونيو ٢٠٢١م (غير مدققة)	الستة المالية المنتهية في ٣١ ديسمبر			(بآلاف الريالات)
	يونيو ٢٠٢١م	ديسمبر ٢٠٢٠م	ديسمبر ٢٠١٩م		٢٠٢٠م (مدققة)	٢٠١٩م (مدققة)	٢٠١٨م (مدققة)	
٪٢١,٧	٪١٢,٣	٪١,٩	٪٤٥,٥	١,٧٩١,٥٠٥	١,٥٩٤,٧٢٨	١,٥٦٥,٦٩١	١,٠٧٦,٠٠٢	إجمالي الموجودات
٪٢٦,٠	٪١٦,٩	٪١,٦	٪٥٦,٣	١,٥٥٣,٥١٣	١,٣٢٨,١٩٦	١,٣٠٧,٤٢١	٨٣٦,٤٢٧	إجمالي المطلوبات
٪٥,٣	٪١٠,٥-	٪٢,٩	٪٧,٨	٢٣٧,٩٩٢	٢٦٥,٨٣٢	٢٥٨,٢٧٠	٢٣٩,٥٧٥	إجمالي حقوق المساهمين
٪٢١,٧	٪١٢,٣	٪١,٩	٪٤٥,٥	١,٧٩١,٥٠٥	١,٥٩٤,٧٢٨	١,٥٦٥,٦٩١	١,٠٧٦,٠٠٢	إجمالي المطلوبات وحقوق المساهمين

المصدر: القوائم المالية والشركة

إجمالي الموجودات

ارتفع إجمالي الموجودات بنسبة ٤٥,٥٪ ليصل إلى ١,٥٦٥,٧ مليون ريال سعودي كما في ٣١ ديسمبر ٢٠١٩م مقارنة مع ١,٠٧٦,٠ مليون ريال سعودي كما في ٣١ ديسمبر ٢٠١٨م. يعود ذلك أساسياً إلى ارتفاع حصة معيدي التأمين من المطالبات القائمة المنسوبة إلى قطاع التأمين الهندسي.

ظل إجمالي الموجودات مستقر إلى حد كبير كما في ٣١ ديسمبر ٢٠١٩م و ٣١ ديسمبر ٢٠٢٠م.

ارتفع إجمالي الموجودات بنسبة ١٢,٢٪ ليصل إلى ١,٧٩١,٥ مليون ريال سعودي كما في ٣٠ يونيو ٢٠٢١م مقارنة مع ١,٥٩٤,٧ مليون ريال سعودي كما في ٣١ ديسمبر ٢٠٢٠م مدفوعاً بـ:

- ارتفاع صافي أقساط التأمين المستحقة القبض تماشياً مع ارتفاع الأعمال بشكل عام لاسيما في قطاع التأمين على السيارات
- ارتفاع حصة معيدي التأمين من أقساط التأمين غير المكتسبة المنسوبة إلى قطاع التأمين على الممتلكات وقطاع تأمين الحوادث والمسؤولية وقطاع التأمين الهندسي وقطاع التأمين على الحياة تماشياً مع أقساط التأمين غير المكتسبة
- ارتفاع ودائع قصيرة الأجل
- ارتفاع حصة معيدي التأمين من المطالبات القائمة المنسوبة إلى قطاع التأمين على الممتلكات

إجمالي المطلوبات

ارتفع إجمالي المطلوبات بنسبة ٥٦,٣٪ ليصل إلى ١,٣٠٧,٤ مليون ريال سعودي كما في ٣١ ديسمبر ٢٠١٩م مقارنة مع ٨٣٦,٤ مليون ريال سعودي كما في ٣١ ديسمبر ٢٠١٨م. ويعود ذلك أساسياً إلى ارتفاع المطالبات القائمة المنسوبة إلى قطاع التأمين الهندسي.

ظل إجمالي المطلوبات مستقر إلى حد كبير كما في ٣١ ديسمبر ٢٠١٩م و ٣١ ديسمبر ٢٠٢٠م.

ارتفع إجمالي المطلوبات بنسبة ١٦,٩٪ ليصل إلى ١,٥٥٣,٥ مليون ريال سعودي كما في ٣٠ يونيو ٢٠٢١م مقارنة مع ١,٣٢٨,٩ مليون ريال سعودي كما في ٣١ ديسمبر ٢٠٢٠م مدفوعاً بارتفاع أقساط التأمين غير المكتسبة المنسوبة إلى قطاعي التأمين على السيارات والتأمين على الممتلكات.

إجمالي حقوق المساهمين

يتكون إجمالي حقوق المساهمين بشكل أساسي من رأس مال الشركة. ويعود التباين في إجمالي حقوق المساهمين بين ٣١ ديسمبر ٢٠١٨م و ٣٠ يونيو ٢٠٢١م إلى الحركة في الأرباح المبقة.

الموجودات

يعرض الجدول التالي إجمالي الموجودات كما في ٣١ ديسمبر ٢٠١٨م و ٣١ ديسمبر ٢٠١٩م و ٣٠ يونيو ٢٠٢١م.

الجدول رقم (٤١): إجمالي الموجودات

معدل النمو السنوي المركب ٢٠١٨م - ٢٠٢٠م	زيادة / (نقص)			فترة الستة أشهر المنتهية في ٣٠ يونيو ٢٠٢١م (غير مدققة)	السنة المالية المنتهية في ٣١ ديسمبر			(بالآلاف الريالات)
	يونيو ٢٠٢١م	ديسمبر ٢٠٢٠م	ديسمبر ٢٠١٩م		٢٠٢٠م (مدققة)	٢٠١٩م (مدققة)	٢٠١٨م (مدققة)	
-٥٠,١٪	-١٣,٨٪	-٧٧,٢٪	-٩,٥٪	٦٩,٦٢٩	٨٠,٧٣٣	٣٥٤,٧٠٧	٣٢٤,٠٦٠	نقد وما يماثله
-	٢٣,٩٪	-	-	٣٠٠,٢٤٧	٢٤٢,٢٥٠	-	-	ودائع قصيرة الأجل
٠,٥٪	٣٣,٥٪	٢٦,٥٪	-٢٠,١٪	٢٥٩,٧١٣	١٩٤,٥٣٨	١٥٣,٨١٣	١٩٢,٤٦٥	صافي أقساط تأمين مستحقة القبض
٨٢,٤٪	٩٢,٤٪	٦٨,٥-%	٩٥٦,٧٪	٣,٣٦٢	٤٤,٠٣٩	١٣٩,٩١٠	١٣,٣٤٠	صافي مطلوب من معيدي التأمين
١١,٥٪	٤٩,٦٪	٢٣,٣٪	٠,٩٪	١٩٣,٥٦٨	١٢٩,٣٧١	١٠٤,٩٤٤	١٠٤,٠٣٩	حصة معيدي التأمين من أقساط التأمين غير المكتسبة
٨٧,٤٪	٨,٠٪	٥,٣٪	٢٣٣,٤٪	٦٠٤,٨٣٦	٥٥٩,٨٣٧	٥٣١,٦٠١	١٥٩,٤٤٨	حصة معيدي التأمين من المطالبات القائمة

معدل النمو السنوي المركب ٢٠١٨ - ٢٠٢٠	زيادة / (نقص)			فترة الستة أشهر المنتهية في ٣٠ يونيو ٢٠٢١ (غير مدققة)	السنة المالية المنتهية في ٣١ ديسمبر			(بالآلاف الريالات)
	يونيو ٢٠٢١	ديسمبر ٢٠٢٠	ديسمبر ٢٠١٩		٢٠٢٠ (مدققة)	٢٠١٩ (مدققة)	٢٠١٨ (مدققة)	
- ١٨,١%	- ٦,٨%	- ٧,٤%	- ٢٧,٦%	٤٩,٢٤٦	٥٢,٨٦٣	٥٧,٠٩١	٧٨,٨٨٠	حصة معيدي التأمين من مطالبات متكبدة غير مبلغ عنها
١٥,٣%	٣٦,٥%	٣٥,٩%	٢,١%	٤٤,٠٧٩	٣٢,٢٩٩	٢٣,٧٧١	٢٤,٢٧٩	تكاليف اقتناء وثائق تأمين مؤجلة
٢٥,٠%	٤,٤%	٤٨,٣%	٥,٣%	١٧٤,٢٨٢	١٦٦,٩٥٢	١١٢,٥٦٨	١٠٦,٩٢٧	استثمارات
- ٤,١%	- ١٣,٩%	٥,٩%	- ١٣,٢%	١٧,١٢٤	١٩,٨٩٣	١٨,٧٨٠	٢١,٦٢٩	مصاريف مدفوعة مقدماً وموجودات أخرى
١١,٤%	٢٩,٢%	٩,٨%	١٣,٠%	١٥,٩٨٠	١٢,٣٧١	١١,٣٦٨	٩,٩٧٦	ممتلكات ومعدات
٣٧,٣%	٠,٦%	٦,٠%	٧٧,٩%	٣٧,٨٩٠	٣٨,١١٣	٣٥,٩٦٣	٢٠,٢١١	موجودات غير ملموسة
٠,٠%	٠,٠%	٠,٠%	٠,٠%	٢٠,٠٠٠	٢٠,٠٠٠	٢٠,٠٠٠	٢٠,٠٠٠	وديعة نظامية
٣١,٦%	٥,٤%	١٥,٢%	٥٠,٤%	١,٥٤٩	١,٤٦٩	١,٢٧٥	٨٤٨	إيرادات مستحقة من وديعة نظامية
٢١,٧%	١٢,٣%	١,٩%	٤٥,٥%	١,٧٩١,٥٠٥	١,٥٩٤,٧٢٨	١,٥٦٥,٦٩١	١,٠٧٦,٠٠٢	إجمالي الموجودات

المصدر: القوائم المالية والشركة

نقد وما يماثله

يعرض الجدول التالي النقد وما يماثله كما في ٣١ ديسمبر ٢٠١٨م و ٣١ ديسمبر ٢٠١٩م و ٣١ ديسمبر ٢٠٢٠م و ٣٠ يونيو ٢٠٢١م.

الجدول رقم (٤٢): نقد وما يماثله

معدل النمو السنوي المركب ٢٠١٨ - ٢٠٢٠	زيادة / (نقص)			فترة الستة أشهر المنتهية في ٣٠ يونيو ٢٠٢١ (مدققة)	السنة المالية المنتهية في ٣١ ديسمبر			(بالآلاف الريالات)
	يونيو ٢٠٢١	ديسمبر ٢٠٢٠	ديسمبر ٢٠١٩		٢٠٢٠ (مدققة)	٢٠١٩ (مدققة)	٢٠١٨ (مدققة)	
- ٣,٦%	- ١٥,٤%	- ٧,١%	٠,٠%	٢٢	٢٦	٢٨	٢٨	نقد في الصندوق
٣٨,٥%	- ١٦,٤%	- ١٠,٦%	- ٧,٠%	٥٦,٦٠٧	٦٧,٧٠٧	٣٢,٨٠٤	٣٥,٢٨٢	أرصدة بنكية
- ٧٨,٨%	٠,٠%	- ٩٦,٠%	١١,٥%	١٣,٠٠٠	١٣,٠٠٠	٣٢١,٨٧٥	٢٨٨,٧٥٠	ودائع ذات فترات استحقاق أصلية أقل من ثلاثة أشهر
- ٥٠,١%	- ١٣,٨%	- ٧٧,٢%	٩,٥%	٦٩,٦٢٩	٨٠,٧٣٣	٣٥٤,٧٠٧	٣٢٤,٠٦٠	نقد وما يماثله

المصدر: القوائم المالية والشركة

يتألف النقد وما يماثله من النقد في الصندوق وأرصدة بنكية وودائع ذات فترات استحقاق أصلية أقل من ثلاثة أشهر. ويجدر الذكر أن جزء من الحسابات البنكية والودائع لأجل مودعة لدى البنك السعودي البريطاني - طرف ذو علاقة إلى ٢٢/١٢/٢٠٢١م. أن الودائع لأجل مقومة بالريال السعودي والدولار الأمريكي، وهي استثمارات ذات السيولة لا تتعدى استحقاقاتها فترة الثلاثة أشهر. يمثل النقد في الصندوق المصاريف النثرية التي تحتفظ بها الشركة لتسهيل عملية دفع المصاريف اليومية.

ارتفع النقد وما يماثله بنسبة ٩,٥% ليصل إلى ٣٥٤,٧ مليون ريال سعودي كما في ٣١ ديسمبر ٢٠١٩م مقارنة مع ٣٢٤,١ مليون ريال سعودي كما في ٣١ ديسمبر ٢٠١٨م، نتيجة تحصيل ذمم مدينة جوهريّة.

انخفض النقد وما يماثله بنسبة ٧٧,٢% ليصل إلى ٨٠,٧ مليون ريال سعودي كما في ٣١ ديسمبر ٢٠٢٠م، كما وقد انخفض بنسبة ١٣,٨% ليصل إلى ٦٩,٦ مليون ريال سعودي كما في ٣٠ يونيو ٢٠٢١م. ويعود ذلك إلى ارتفاع التدفقات النقدية الخارجة من الأنشطة الاستثمارية حيث تم استثمار أغلبية الودائع ذات فترات استحقاق أصلية أقل من ثلاثة أشهر بودائع ذات فترات استحقاق أكثر من ثلاثة أشهر.

ودائع قصيرة الأجل

في عام ٢٠٢٠م، قامت الشركة باستثمار أغلبية الودائع ذات فترات استحقاق أصلية أقل من ثلاثة أشهر بودائع ذات فترات استحقاق أكثر من ثلاثة أشهر. أن جزء هذه الودائع مودعة لدى البنك السعودي البريطاني - طرف ذو علاقة إلى ٢٢/١٢/٢٠٢١م.

صافي أقساط تأمين مستحقة القبض

يعرض الجدول التالي صافي أقساط تأمين مستحقة القبض كما في ٣١ ديسمبر ٢٠١٨م و ٣١ ديسمبر ٢٠١٩م و ٣١ ديسمبر ٢٠٢٠م و ٣٠ يونيو ٢٠٢١م.

الجدول رقم (٤٣): صافي أقساط تأمين مستحقة القبض

معدل النمو السنوي المركب ٢٠١٨م - ٢٠٢٠م	زيادة / (نقص)			فترة الستة أشهر المنتهية في ٣٠ يونيو ٢٠٢١م (غير مدققة)	السنة المالية المنتهية في ٣١ ديسمبر			(بالآلاف الريالات)
	يونيو ٢٠٢١م	ديسمبر ٢٠٢٠م	ديسمبر ٢٠١٩م		٢٠٢٠م (مدققة)	٢٠١٩م (مدققة)	٢٠١٨م (مدققة)	
٣,٨%	٢٩,٣%	٢٥,٤%	١٤,٠%	٣٠٤,٣٦٨	٢٣٥,٣١٣	١٨٧,٦٥١	٢١٨,٢١٧	ذمم مدينة من حاملي الوثائق
٢٥,٨%	٩,٥%	٢٠,٥%	٣١,٤%	(٤٤,٦٥٥)	(٤٠,٧٧٥)	(٣٣,٨٣٨)	(٢٥,٧٥٢)	مخصص الانخفاض في قيمة ذمم مدينة مشكوك في تحصيلها
٠,٥%	٣٣,٥%	٢٦,٥%	٢٠,١%	٢٥٩,٧١٣	١٩٤,٥٣٨	١٥٣,٨١٣	١٩٢,٤٦٥	صافي أقساط تأمين مدينة

المصدر: القوائم المالية والشركة

يتكون صافي أقساط التأمين المدينة من صافي الأرصدة لعدد كبير من العملاء بشكل رئيسي في المملكة. تنص شروط العمل الخاصة بالشركة عموماً على أن يتم دفع المبالغ وفقاً لشروط الائتمان المتفق عليها مع العملاء.

يمثل صافي أقساط التأمين المدينة الذمم المدينة من حاملي الوثائق، ويحسب دون مخصص الانخفاض في قيمة الذمم المدينة المشكوك في تحصيلها في كل تاريخ ميزانية عمومية. تحتفظ الشركة بمخصص الانخفاض في قيمة الذمم المدينة المشكوك في تحصيلها استناداً إلى النسبة المئوية المحددة في اللائحة التنفيذية للبنك المركزي.

انخفض صافي أقساط التأمين المدينة بنسبة ٢٠,١% ليصل إلى ١٥٣,٨ مليون ريال سعودي كما في ٣١ ديسمبر ٢٠١٩م مقارنة مع ١٩٢,٥ مليون ريال سعودي كما في ٣١ ديسمبر ٢٠١٨م، نتيجة تحصيل ذمم مدينة بالإضافة إلى ارتفاع المخصصات.

ارتفع صافي أقساط التأمين المدينة بنسبة ٢٦,٥% و ٢٣,٥% ليصل إلى ١٩٤,٥ مليون ريال سعودي كما في ٣١ ديسمبر ٢٠٢٠م و ٢٥٩,٧ مليون ريال سعودي كما في ٣٠ يونيو ٢٠٢١م، على التوالي، تماشياً مع ارتفاع الأعمال بشكل عام لاسيما في قطاع التأمين على السيارات.

يعرض الجدول التالي أعمار أرصدة صافي أقساط تأمين مستحقة القبض كما في ٣١ ديسمبر ٢٠١٨م و ٣١ ديسمبر ٢٠١٩م و ٣١ ديسمبر ٢٠٢٠م و ٣٠ يونيو ٢٠٢١م.

الجدول رقم (٤٤): أعمار أرصدة صافي أقساط تأمين مستحقة القبض

معدل النمو السنوي المركب ٢٠١٨م - ٢٠٢٠م	زيادة / (نقص)			فترة الستة أشهر المنتهية في ٣٠ يونيو ٢٠٢١م (غير مدققة)	السنة المالية المنتهية في ٣١ ديسمبر			(بالآلاف الريالات)
	يونيو ٢٠٢١م	ديسمبر ٢٠٢٠م	ديسمبر ٢٠١٩م		٢٠٢٠م (مدققة)	٢٠١٩م (مدققة)	٢٠١٨م (مدققة)	
٠,٣%	٤٢,٥%	٥٢,١%	٣٣,٨%	١٦٥,٢٠٨	١١٥,٩٠١	٧٦,٢٠١	١١٥,١٦٤	أقل من ٩٠ يوم
١٣,٩%	٦٧,٨%	١٥,٥%	١٢,٣%	٥٨,٠٣١	٣٤,٥٨٥	٤٠,٩٠٩	٤٦,٦٤١	من ٩١ إلى ١٨٠ يوم
١٤,٤%	٢٣,١%	١٦,٨%	١٢,١%	٢٨,١٢٨	٣٦,٥٥٧	٣١,٣٠٩	٢٧,٩٢١	من ١٨١ إلى ٣٦٠ يوم
٦٥,٤%	١١,٤%	٣٩,٠%	٩٦,٩%	٨,٣٤٦	٧,٤٩٥	٥,٣٩٤	٢,٧٣٩	أكثر من ٣٦٠ يوم
٠,٥%	٣٣,٥%	٢٦,٥%	٢٠,١%	٢٥٩,٧١٣	١٩٤,٥٣٨	١٥٣,٨١٣	١٩٢,٤٦٥	صافي أقساط تأمين مدينة

المصدر: القوائم المالية والشركة

صافي مطلوب من معيدي التأمين

يعرض الجدول التالي صافي المطلوب من معيدي التأمين كما في ٣١ ديسمبر ٢٠١٨م و٣١ ديسمبر ٢٠١٩م و٣١ ديسمبر ٢٠٢٠م و٣٠ يونيو ٢٠٢١م.

الجدول رقم (٤٥): صافي مطلوب من معيدي التأمين

معدل النمو السنوي المركب ٢٠١٨م - ٢٠٢٠م	زيادة / (نقص)			فترة الستة أشهر المنتهية في ٣٠ يونيو ٢٠٢١م (غير مدققة)	السنة المالية المنتهية في ٣١ ديسمبر			(بالآلاف الريالات)
	يونيو ٢٠٢١م	ديسمبر ٢٠٢٠م	ديسمبر ٢٠١٩م		٢٠٢٠م (مدققة)	٢٠١٩م (مدققة)	٢٠١٨م (مدققة)	
%٧٥,٢	%٩٠,٥-	%٦٨,٢-	%٨٦٣,٣	٤,٢٩٢	٤٥,٠٣٩	١٤١,٤١٠	١٤,٦٧٩	معيدو التأمين
%١٦,٦-	%٧,٠-	%٣٣,٣-	%٤,٢	(٩٣٠)	(١,٠٠٠)	(١,٥٠٠)	(١,٤٣٩)	مخصص الانخفاض في قيمة ذمم معيدي تأمين مدينة مشكوك في تحصيلها
%٨٢,٤	%٩٢,٤-	%٦٨,٥-	%٩٥٦,٧	٣,٣٦٢	٤٤,٠٣٩	١٣٩,٩١٠	١٣,٢٤٠	صافي مطلوب من معيدي التأمين

المصدر: القوائم المالية والشركة

يمثل صافي المطلوب من معيدي التأمين المطالبات المستحقة من معيدي التأمين وفقاً لمعاملات إعادة تأمين اختيارية واتفاقيات إعادة تأمين. ويتم تسجيل مخصصات مقابل هذه الذمم وفقاً للمنصوص عليه في اللائحة التنفيذية للبنك المركزي.

ارتفع صافي المطلوب من معيدي التأمين من ١٣,٢ مليون ريال سعودي كما في ٣١ ديسمبر ٢٠١٨م إلى ١٣٩,٩ مليون ريال سعودي كما في ٣١ ديسمبر ٢٠١٩م، نتيجة مطالبه جوهريه بلغت ١٢٥,٠ مليون ريال سعودي في قطاع التأمين البحري.

انخفض صافي المطلوب من معيدي التأمين إلى ٤٤,٠ مليون ريال سعودي كما في ٣١ ديسمبر ٢٠٢٠م في سياق أعمال الشركة.

انخفض صافي المطلوب من معيدي التأمين إلى ٣,٤ مليون ريال سعودي كما في ٣٠ يونيو ٢٠٢١م نتيجة إعادة عرض المستحق من معيدي التأمين من إجمالي إلى صافي.

حصة معيدي التأمين من أقساط غير مكتسبة

يعرض الجدول التالي حصة معيدي التأمين من أقساط التأمين غير المكتسبة كما في ٣١ ديسمبر ٢٠١٨م و٣١ ديسمبر ٢٠١٩م و٣١ ديسمبر ٢٠٢٠م و٣٠ يونيو ٢٠٢١م.

الجدول رقم (٤٦): حصة معيدي التأمين من أقساط غير مكتسبة

معدل النمو السنوي المركب ٢٠١٨م - ٢٠٢٠م	زيادة / (نقص)			فترة الستة أشهر المنتهية في ٣٠ يونيو ٢٠٢١م (غير مدققة)	السنة المالية المنتهية في ٣١ ديسمبر			(بالآلاف الريالات) نوع التأمين
	يونيو ٢٠٢١م	ديسمبر ٢٠٢٠م	ديسمبر ٢٠١٩م		٢٠٢٠م (مدققة)	٢٠١٩م (مدققة)	٢٠١٨م (مدققة)	
%٢٠,٣	%٢٢,٨-	%٣٨,٩-	%١٣٦,٩	٦,٧٣٧	٨,٧٣٠	١٤,٢٩٤	٦,٠٣٣	البحري
%١٥,٨	%٩٧,٩	%٣٣,٠	%٠,٨	٦٧,٠٣٧	٣٣,٨٧٣	٢٥,٤٧٦	٢٥,٢٨٠	الممتلكات
%٦٦,٣-	%١٠٠,٠-	%٦٤,٩-	%٦٧,٧-	-	١,٢٨٧	٣,٦٧٠	١١,٣٤٦	السيارات
%١٩,٢	%٥٠,٣	%٥,٢	%٣٥,٢	٣١,٨١٧	٢١,١٦٩	٢٠,١٣١	١٤,٨٩٥	الهندسي
%٢١,١	%٦٠,٩	%٧٥,٥	%١٦,٤-	٣٢,٣٦٦	٢٠,١١٨	١١,٤٦٦	١٣,٧٢٠	الحوادث والمسؤولية
%٣٢,٩	%٨,٥	%٦٨,١	%٥,١	٤١,٧٧٧	٣٨,٥١٠	٢٢,٩٠٥	٢١,٧٩٤	الضمان الممتد
%٢٨,٠-	%١٤٣,٤	%١٨,٨-	%٣٦,٢-	١٣,٨٣٤	٥,٦٨٤	٧,٠٠٢	١٠,٩٧١	التأمين على الحياة
%١١,٥	%٤٩,٦	%٢٣,٣	%٠,٩	١٩٣,٥٦٨	١٢٩,٣٧١	١٠٤,٩٤٤	١٠٤,٠٣٩	حصة معيدي التأمين من أقساط غير مكتسبة

المصدر: القوائم المالية والشركة

تُحتسب حصة معيدي التأمين من أقساط التأمين غير المكتسبة على أساس النسبة والتناسب مثل التي تحسب فيها أقساط التأمين غير المكتسبة. وتُقدر موجودات إعادة التأمين حسب الافتراضات المستخدمة لتحديد مزايا ومنافع الوثائق وفقاً لعقود إعادة التأمين المعنية. وتتراوح حصة معيدي التأمين من أقساط التأمين غير المكتسبة وفقاً لحركة أقساط التأمين غير المكتسبة في تاريخ الميزانية.

لم يكن هنالك أي تغيير جوهري في حصة معيدي التأمين من أقساط التأمين غير المكتسبة كما في ٣١ ديسمبر ٢٠١٨م و ٣١ ديسمبر ٢٠١٩م.

ارتفعت حصة معيدي التأمين من أقساط التأمين غير المكتسبة بنسبة ٢٣,٣% كما في ٣١ ديسمبر ٢٠٢٠م لتصل إلى ١٢٩,٤ مليون ريال سعودي مقارنة مع ١٠٤,٩ مليون ريال سعودي كما في ٣١ ديسمبر ٢٠١٩م مدفوعةً بشكل رئيسي بارتفاع في قطاع تأمين الضمان الممتد وقطاع تأمين الحوادث والمسؤولية وقطاع التأمين على الممتلكات تماشياً مع ارتفاع أقساط التأمين غير المكتسبة في هذه القطاعات.

ارتفعت حصة معيدي التأمين من أقساط التأمين غير المكتسبة بنسبة ٤٩,٦% كما في ٣٠ يونيو ٢٠٢١م لتصل إلى ١٩٢,٦ مليون ريال سعودي مدفوعةً بشكل رئيسي بارتفاع في قطاع التأمين على الممتلكات وقطاع تأمين الحوادث والمسؤولية وقطاع التأمين الهندسي وقطاع التأمين على الحياة تماشياً مع ارتفاع أقساط التأمين غير المكتسبة في هذه القطاعات.

حصة معيدي التأمين من مطالبات قائمة

يعرض الجدول التالي حصة معيدي التأمين من المطالبات القائمة كما في ٣١ ديسمبر ٢٠١٨م و ٣١ ديسمبر ٢٠١٩م و ٣١ ديسمبر ٢٠٢٠م و ٣٠ يونيو ٢٠٢١م.

الجدول رقم (٤٧): حصة معيدي التأمين من مطالبات قائمة

معدل النمو السنوي المركب ٢٠١٨م - ٢٠٢٠م	زيادة / (نقص)			فترة الستة أشهر المنتهية في ٣٠ يونيو ٢٠٢١م (غير مدققة)	السنة المالية المنتهية في ٣١ ديسمبر			(بالآلاف الريالات) نوع التأمين
	يوليو ٢٠٢١م	ديسمبر ٢٠٢٠م	ديسمبر ٢٠١٩م		٢٠١٨م (مدققة)	٢٠١٩م (مدققة)	٢٠٢٠م (مدققة)	
٨,١%	١٣٩,٦%	٤٣,١-	١٠٥,٢%	١٢,٩٨٢	٥,٤١٩	٩,٥١٦	٤,٦٣٧	البحري
١٨٧,١%	٥٧,٥%	٥١٣,٧%	٣٤,٣%	٩٢,١١١	٥٨,٤٦٩	٩,٥٢٨	٧,٠٩٤	الممتلكات
٤٤,٣-	٥٨,١-	٣٠,٧-	٥٥,٢-	٩٦٢	٢,٢٩٤	٣,٣١١	٧,٣٩٠	السيارات
٢٥٠,٠%	٠,٨-	٢,٠-	١١٤٩,٤%	٣٨٠,١٩٩	٣٨٣,١١٨	٣٩٠,٨٣٠	٣١,٢٨٢	الهندسي
٠,٦-	٦,٣%	٦,١-	٥,٢%	١١٠,٩٣٣	١٠٤,٣٢٢	١١١,٠٧٣	١٠٥,٥٨٨	الحوادث والمسؤولية
١٢٦,٤%	١٥٨,٥%	١٠,٨%	٣٦٢,٥%	١٠٦	٤١	٣٧	٨	الضمان الممتد
٢٣,٨%	٢٢,٢%	١٥,٥-	١١١,٨%	٧,٥٤٢	٦,١٧٤	٧,٣٠٦	٣,٤٤٩	التأمين على الحياة
٨٧,٤%	٨,٠%	٥,٣%	٢٣٣,٤%	٦٠٤,٨٣٦	٥٥٩,٨٣٧	٥٣١,٦٠١	١٥٩,٤٤٨	حصة معيدي التأمين من مطالبات قائمة

المصدر: القوائم المالية والشركة

ارتفعت حصة معيدي التأمين من المطالبات القائمة من ١٥٩,٥ مليون ريال سعودي كما في ٣١ ديسمبر ٢٠١٨م إلى ٥٣١,٦ مليون ريال سعودي كما في ٣١ ديسمبر ٢٠١٩م مدفوعةً بقطاع التأمين الهندسي، حيث ارتفعت حصة معيدي التأمين من المطالبات القائمة من ٣١,٢ مليون ريال سعودي كما في ٣١ ديسمبر ٢٠١٨م إلى ٣٩٠,٨ مليون ريال سعودي كما في ٣١ ديسمبر ٢٠١٩م تماشياً مع ارتفاع المطالبات القائمة في هذا القطاع.

ارتفعت حصة معيدي التأمين من المطالبات القائمة بنسبة ٥,٣% لتصل إلى ٥٥٩,٨ مليون ريال سعودي كما في ٣١ ديسمبر ٢٠٢٠م، مدفوعةً بارتفاع من ٩,٥ مليون ريال سعودي كما في ٣١ ديسمبر ٢٠١٩م إلى ٥٨,٥ مليون ريال سعودي كما في ٣١ ديسمبر ٢٠٢٠م في حصة معيدي التأمين من المطالبات القائمة المنسوبة إلى قطاع التأمين على الممتلكات تماشياً مع ارتفاع المطالبات القائمة في هذا القطاع. وقد قابل هذا الارتفاع جزئياً انخفاض في حصة معيدي التأمين من المطالبات القائمة المنسوبة إلى قطاع التأمين الهندسي وقطاع تأمين الحوادث والمسؤولية وقطاع التأمين البحري.

ارتفعت حصة معيدي التأمين من المطالبات القائمة بنسبة ٨,٠% لتصل إلى ٦٠٤,٨ مليون ريال سعودي كما في ٣٠ يونيو ٢٠٢١م مدفوعةً بارتفاع من ٥٨,٥ مليون ريال سعودي كما في ٣١ ديسمبر ٢٠٢٠م إلى ٩٢,١ مليون ريال سعودي كما في ٣٠ يونيو ٢٠٢١م في حصة معيدي التأمين من المطالبات القائمة المنسوبة إلى قطاع التأمين على الممتلكات تماشياً مع ارتفاع المطالبات القائمة في هذا القطاع.

حصة معيدي التأمين من مطالبات متكبدة غير مبلغ عنها

يعرض الجدول التالي حصة معيدي التأمين من مطالبات متكبدة غير مبلغ عنها كما في ٣١ ديسمبر ٢٠١٨م و٣١ ديسمبر ٢٠١٩م و٣١ ديسمبر ٢٠٢٠م و٣٠ يونيو ٢٠٢١م.

الجدول رقم (٤٨): حصة معيدي التأمين من مطالبات متكبدة غير مبلغ عنها

معدل النمو السنوي المركب ٢٠١٨م - ٢٠٢٠م	زيادة / (نقص)			فترة الستة أشهر المنتهية في ٣٠ يونيو ٢٠٢١م (غير مدققة)	السنة المالية المنتهية في ٣١ ديسمبر			(بآلاف الريالات) نوع التأمين
	يونيو ٢٠٢١م	ديسمبر ٢٠٢٠م	ديسمبر ٢٠١٩م		٢٠١٨م (مدققة)	٢٠١٩م (مدققة)	٢٠٢٠م (مدققة)	
-٥٦,٣%	١٠,٤%	-٣٦,٥%	-٧٠,٠%	٢,٧٠١	٢,٤٤٧	٣,٨٥٤	١٢,٨٤٠	البحري
-١٤٦,٩%	١٧,٣%	-٣١٥,٤%	-٤٦,٨%	١٠,٠٧٢	٨,٥٩٠	٢,٠٦٨	١,٤٠٩	الممتلكات
-٢١,٧%	-٦٠,٧%	-٢٦,٥%	-٥١,٥%	٨٥٩	٢,١٨٨	١,٧٢٩	٣,٥٦٦	السيارات
-٢٨,٣%	-١٢,٤%	-١١,٣%	-٨٥,٨%	١٩,٨٨١	٢٢,٦٩٤	٢٥,٥٩٩	١٣,٧٧٦	الهندسي
-٤٩,٣%	١٨,٩%	-٣٠,٥%	-٦٣,٠%	٩,٧٤٠	٨,١٩٥	١١,٧٨٤	٣١,٨٣٩	الحوادث والمسؤولية
-	-	-	-	-	-	-	-	الضمان الممتد
-٢٤,٧%	-٣١,٥%	-٢٧,٤%	-٢٢,٠%	٥,٩٩٣	٨,٧٤٩	١٢,٠٥٧	١٥,٤٥٠	التأمين على الحياة
-١٨,١%	-٦,٨%	-٧,٤%	-٢٧,٦%	٤٩,٢٤٦	٥٢,٨٦٣	٥٧,٠٩١	٧٨,٨٨٠	حصة معيدي التأمين من مطالبات متكبدة غير مبلغ عنها

المصدر: القوائم المالية والشركة

تراجعت حصة معيدي التأمين من المطالبات المتكبدة الغير مبلغ عنها بنسبة ٢٧,٦% لتصل إلى ٥٧,١ مليون ريال سعودي كما في ٣١ ديسمبر ٢٠١٩م مقارنة مع ٧٨,٩ مليون ريال سعودي كما في ٣١ ديسمبر ٢٠١٨م مدفوعةً بشكل رئيسي بانخفاض بنسبة ٦٣,٠% و ٧٠,٠% في حصة معيدي التأمين من المطالبات المتكبدة الغير مبلغ عنها المنسوبة إلى قطاع تأمين الحوادث والمسؤولية وقطاع التأمين البحري، على التوالي، تماشياً مع تراجع المطالبات المتكبدة وغير مبلغ عنها في هذين القطاعين.

تراجعت حصة معيدي التأمين من المطالبات المتكبدة الغير مبلغ عنها بنسبة ٧,٤% لتصل إلى ٥٢,٩ مليون ريال سعودي كما في ٣١ ديسمبر ٢٠٢٠م مدفوعةً بشكل رئيسي بانخفاض بنسبة ٣٠,٥% و ٢٧,٤% و ١١,٣% في حصة معيدي التأمين من المطالبات المتكبدة الغير مبلغ عنها المنسوبة إلى قطاع تأمين الحوادث والمسؤولية وقطاع التأمين على الحياة وقطاع التأمين الهندسي، على التوالي، تماشياً مع تراجع المطالبات المتكبدة وغير مبلغ عنها في هذه القطاعات.

وقد تراجعت حصة معيدي التأمين من المطالبات المتكبدة الغير مبلغ عنها بنسبة ٦,٨% لتصل إلى ٤٩,٢ مليون ريال سعودي كما في ٣٠ يونيو ٢٠٢١م مدفوعةً بشكل رئيسي بانخفاض بنسبة ١٢,٤% و ٣١,٥% في حصة معيدي التأمين من المطالبات المتكبدة الغير مبلغ عنها المنسوبة إلى قطاع التأمين الهندسي وقطاع التأمين على الحياة، على التوالي، تماشياً مع تراجع المطالبات المتكبدة وغير مبلغ عنها في هذين القطاعين.

تكاليف اقتناء وثائق تأمين مؤجلة

يعرض الجدول التالي حركة تكاليف اقتناء وثائق التأمين المؤجلة كما في ٣١ ديسمبر ٢٠١٨م و٣١ ديسمبر ٢٠١٩م و٣١ ديسمبر ٢٠٢٠م و٣٠ يونيو ٢٠٢١م.

الجدول رقم (٤٩): حركة تكاليف اقتناء وثائق تأمين مؤجلة

معدل النمو السنوي المركب ٢٠١٨م - ٢٠٢٠م	زيادة / (نقص)			فترة الستة أشهر المنتهية في ٣٠ يونيو ٢٠٢١م (غير مدققة)	السنة المالية المنتهية في ٣١ ديسمبر			(بآلاف الريالات)
	يونيو ٢٠٢١م	ديسمبر ٢٠٢٠م	ديسمبر ٢٠١٩م		٢٠١٨م (مدققة)	٢٠١٩م (مدققة)	٢٠٢٠م (مدققة)	
-٧,٩%	٣٥,٩%	-٢,١%	-١٣,٤%	٣٢,٢٩٩	٢٣,٧٧١	٢٤,٢٧٩	٢٨,٠٤٧	الرصيد في بداية السنة
-٦,٠%	-٣٦,٦%	-٧,١%	-٤,٨%	٤٣,٨٠٢	٦٩,١٠٤	٦٤,٥٠٧	٦١,٥٥٠	تكاليف مستحقة
-٣,٧%	-٤٧,١%	-٦,٨%	-٠,٥%	(٣٢,٠٢٢)	(٦٠,٥٧٦)	(٦٥,٠١٥)	(٦٥,٣١٨)	تكاليف محتملة
-١٥,٣%	-٣٦,٥%	-٣٥,٩%	-٢,١%	٤٤,٠٧٩	٣٢,٢٩٩	٢٣,٧٧١	٢٤,٢٧٩	تكاليف اقتناء وثائق تأمين مؤجلة

المصدر: القوائم المالية والشركة

تحتسب تكاليف اقتناء وثائق التأمين المؤجلة على أساس النسبة والتناسب مع الفترة التأمينية وعليه يتم تأجيل التكاليف التي ليس لها علاقة بالسنة/الفترة المالية.

يعرض الجدول التالي تكاليف اقتناء وثائق التأمين المؤجلة كما في ٣١ ديسمبر ٢٠١٨م و٣١ ديسمبر ٢٠١٩م و٣٠ يونيو ٢٠٢١م.

الجدول رقم (٥٠): تكاليف اقتناء وثائق تأمين مؤجلة

معدل النمو السنوي المركب ٢٠١٨م - ٢٠٢٠م	زيادة / (نقص)			فترة الستة أشهر المنتهية في ٣٠ يونيو ٢٠٢١ (غير مدققة)	السنة المالية المنتهية في ٣١ ديسمبر			(بالآلاف الريالات) نوع التأمين
	يونيو ٢٠٢١م	ديسمبر ٢٠٢٠م	ديسمبر ٢٠١٩م		٢٠٢٠م (مدققة)	٢٠١٩م (مدققة)	٢٠١٨م (مدققة)	
-%٥,٤	-%١٨,٢	-%٤٩,٠	-%٧٥,٤	٨٧٩	١,٠٧٤	٢,١٠٧	١,٢٠١	البحري
-%١١,٥	-%٩٤,٩	-%١٩,٨	-%٣,٨	٧,٠٩٧	٣,٦٤١	٣,٠٣٩	٢,٩٢٨	الممتلكات
-%٢٨,١	-%١٩,١	-%٥٠,٥	-%٩,٠	١٤,١٢٩	١١,٨٦٠	٧,٨٧٨	٧,٢٢٩	السيارات
-%٢٨,٩	-%٥٠,٠	-%٢,٣	-%٦٢,٤	٤,٣١٢	٢,٨٧٥	٢,٨٠٩	١,٧٣٠	الهندسي
-%٥٨,٥	-%٤٢,٢	-%٦٢,٣	-%٥٤,٨	٢,٨٠٥	١,٩٧٢	١,٢١٥	٧٨٥	الحوادث والمسؤولية
-%٤,٦	-%٢٠,٨	-%٧١,٦	-%٣٦,٢	١١,٧٧٠	٩,٧٤١	٥,٦٧٨	٨,٨٩٦	الضمان الممتد
-%١٣,٣	-%١٧١,٧	-%٨,٧	-%٣٠,٨	٣,٠٨٧	١,١٣٦	١,٠٤٥	١,٥١٠	التأمين على الحياة
-%١٥,٣	-%٣٦,٥	-%٣٥,٩	-%٢,١	٤٤,٠٧٩	٣٢,٢٩٩	٢٣,٧٧١	٢٤,٢٧٩	تكاليف اقتناء وثائق تأمين مؤجلة
النسبة من الإجمالي								
				-%٢,٠	-%٣,٣	-%٨,٩	-%٤,٩	البحري
				-%١٦,١	-%١١,٣	-%١٢,٨	-%١٢,١	الممتلكات
				-%٣٢,١	-%٣٦,٧	-%٣٣,١	-%٢٩,٨	السيارات
				-%٩,٨	-%٨,٩	-%١١,٨	-%٧,١	الهندسي
				-%٦,٤	-%٦,١	-%٥,١	-%٣,٢	الحوادث والمسؤولية
				-%٢٦,٧	-%٣٠,٢	-%٢٣,٩	-%٣٦,٦	الضمان الممتد
				-%٧,٠	-%٣,٥	-%٤,٤	-%٦,٢	التأمين على الحياة
				-%١٠٠,٠	-%١٠٠,٠	-%١٠٠,٠	-%١٠٠,٠	تكاليف اقتناء وثائق تأمين مؤجلة

المصدر: القوائم المالية والشركة

ارتبطت تكاليف اقتناء وثائق التأمين المؤجلة في المقام الأول بقطاعي التأمين على السيارات وتأمين الضمان الممتد التي مثلت (على أساس مشترك) ٦٦,٤٪ و ٥٧,٠٪ و ٦٦,٩٪ و ٥٨,٨٪ من إجمالي تكاليف اقتناء وثائق التأمين المؤجلة كما في ٣١ ديسمبر ٢٠١٨م و ٣١ ديسمبر ٢٠١٩م و ٣٠ يونيو ٢٠٢٠م، على التوالي.

لم يكن هنالك أي تغيير جوهري في تكاليف اقتناء وثائق التأمين المؤجلة كما في ٣١ ديسمبر ٢٠١٨م و ٣١ ديسمبر ٢٠١٩م.

ارتفعت تكاليف اقتناء وثائق التأمين المؤجلة بنسبة ٣٥,٩٪ لتصل إلى ٣٢,٣ مليون ريال سعودي كما في ٣١ ديسمبر ٢٠٢٠م مقارنة مع ٢٣,٨ مليون ريال سعودي كما في ٣١ ديسمبر ٢٠١٩م مدفوعة بارتفاع بنسبة ٧١,٦٪ و ٥٠,٥٪ في قطاع تأمين الضمان الممتد وقطاع التأمين على السيارات، على التوالي.

ارتفعت تكاليف اقتناء وثائق التأمين المؤجلة بنسبة ٣٦,٥٪ لتصل إلى ٤٤,١ مليون ريال سعودي كما في ٣٠ يونيو ٢٠٢١م تماشياً مع النمو في أعمال الشركة.

استثمارات

يعرض الجدول التالي أنواع الاستثمارات كما في ٣١ ديسمبر ٢٠١٨م و ٣١ ديسمبر ٢٠١٩م و ٣٠ يونيو ٢٠٢١م.

الجدول رقم (01): أنواع الاستثمارات

معدل النمو السنوي المركب م٢٠١٨ - م٢٠٢٠	زيادة / (نقص)			فترة الستة أشهر المنتهية في ٣٠ يونيو م٢٠٢١ (غير مدققة)	السنة المالية المنتهية في ٣١ ديسمبر			(بالآلاف الريالات)
	يونيو م٢٠٢١	ديسمبر م٢٠٢٠	ديسمبر م٢٠١٩		م٢٠٢٠ (مدققة)	م٢٠١٩ (مدققة)	م٢٠١٨ (مدققة)	
٢٠,٦-%	٢٢٠٩,٢%	٨١,٠-%	٢٣٢,٦%	١٠,٢٧٦	٤٤٥	٢,٣٤٨	٧٠٦	نقد وما في حكمه
١٠٨,١%	٤٥,٤-%	٤٠٣,١%	١٣,٩-%	٨,٨٧٣	١٦,٢٥٠	٣,٢٣٠	٣,٧٥٢	حقوق الملكية
٦٤,٩%	٣,٦%	١١٦,٢%	٢٥,٧%	٨٠,٠١٢	٧٧,٢٠٠	٣٥,٧٠٠	٢٨,٤٠٠	إيداعات المراجعة
١,٨%	٥,٠-%	٠,٩%	٢,٧%	٣٧,٧٢١	٣٩,٧١٥	٣٩,٣٤٢	٣٨,٢٠٥	صناديق الاستثمار
٨,٤-%	٢,٣-%	٥,٢-%	١١,٢-%	٢٧,٤٧٧	٢٨,٤١٩	٣٠,٠٢٥	٣٣,٨٤١	صكوك
٢٤,٢%	١,٤%	٤٦,٤%	٥,٤%	١٦٤,٣٥٩	١٦٢,٠٢٩	١١٠,٦٤٥	١٠٥,٠٠٤	استثمارات مصنفة بالقيمة العادلة من خلال قائمة الدخل
-	١٦٦,٧%	-	-	٨,٠٠٠	٣,٠٠٠	-	-	صكوك
-	١٦٦,٧%	-	-	٨,٠٠٠	٣,٠٠٠	-	-	استثمارات محتفظ بها حتى تاريخ الاستحقاق
٠,٠%	٠,٠%	٠,٠%	٠,٠%	١,٩٢٣	١,٩٢٣	١,٩٢٣	١,٩٢٣	استثمار في شركة نجم
٠,٠%	٠,٠%	٠,٠%	٠,٠%	١,٩٢٣	١,٩٢٣	١,٩٢٣	١,٩٢٣	استثمار متاح للبيع
٢٥,٠%	٤,٤%	٤٨,٣%	٥,٣%	١٧٤,٢٨٢	١٦٦,٩٥٢	١١٢,٥٦٨	١٠٦,٩٢٧	استثمارات

المصدر: القوائم المالية والشركة

استثمارات مصنفة بالقيمة العادلة من خلال قائمة الدخل

تصنف الاستثمارات في هذه الفئة إذا كانت محتفظ بها لغرض المتاجرة أو تم تعيينها من قبل الإدارة كاستثمارات مصنفة بالقيمة العادلة من خلال قائمة الدخل عند الإثبات المبدئي. تثبت الاستثمارات المدرجة بالقيمة العادلة من خلال قائمة الدخل بقيمتها العادلة في قائمة المركز المالي، ويتم إثبات التغيرات في القيمة العادلة في قائمة الدخل في السنة التي تنشأ فيها تلك التغيرات.

تشمل الاستثمارات المصنفة بالقيمة العادلة من خلال قائمة الدخل إيداعات مرابحة في بنوك محلية، وصكوك صادرة من قبل جهات شبه حكومية ومؤسسات مالية في المملكة بالإضافة إلى صناديق استثمارية.

استثمارات محتفظ بها حتى تاريخ الاستحقاق

يمثل هذا الاستثمار، استثمار الشركة في:

- صكوك البنك السعودي الفرنسي من الشريحة الأولى
- صكوك الشركة السعودية لإعادة التمويل العقاري

استثمار متاح للبيع

يمثل هذا الاستثمار، ملكية الشركة بنسبة ٣,٨٥٪ في شركة نجم لخدمات التأمين. هذه الأسهم غير مدرجة وتظهر بالتكلفة.

لم يكن هنالك أي تغيير جوهري في الاستثمارات كما في ٣١ ديسمبر ٢٠١٨ و ٣١ ديسمبر ٢٠١٩. ارتفعت الاستثمارات بنسبة ٤٨,٣٪ لتصل إلى ١٦٧,٠ مليون ريال سعودي كما في ٣١ ديسمبر ٢٠٢٠ مقارنة مع ١١٢,٦ مليون ريال سعودي كما في ٣١ ديسمبر ٢٠١٩ نتيجة ارتفاع بنسبة ١١٦,٢٪ في إيداعات المرابحة تماشياً مع استراتيجية الشركة الاستثمارية. وظلت الاستثمارات مستقرة إلى حد كبير كما في ٣١ ديسمبر ٢٠٢٠ و ٣٠ يونيو ٢٠٢١.

مصاريف مدفوعة مقدماً وموجودات أخرى

يعرض الجدول التالي المصاريف المدفوعة مقدماً والموجودات الأخرى كما في ٣١ ديسمبر ٢٠١٨م و٣١ ديسمبر ٢٠١٩م و٣١ ديسمبر ٢٠٢٠م و٣٠ يونيو ٢٠٢١م.

الجدول رقم (٥٢): مصاريف مدفوعة مقدماً وموجودات أخرى

معدل النمو السنوي المركب م٢٠١٨ - م٢٠٢٠	زيادة / (نقص)			فترة الستة أشهر المنتهية في ٣٠ يونيو ٢٠٢١ (غير مدققة)	السنة المالية المنتهية في ٣١ ديسمبر			(بالآلاف الريالات)
	يونيو ٢٠٢١	ديسمبر ٢٠٢٠	ديسمبر ٢٠١٩		م٢٠٢٠ (مدققة)	م٢٠١٩ (مدققة)	م٢٠١٨ (مدققة)	
-	١٠٠,٠%	٥١,٨%	-	-	٦,٧٥٧	٤,٤٥١	-	نفقات الإيرادات المؤجلة
٢٠,٣%	٦,٩%	٤,٤%	٥١,٣%	٣,٧٦٥	٤,٠٤٣	٤,٢٣٠	٢,٧٩٥	ذمم مدينة من الموظفين
٣٤,٥%	٣٠,١%	٢٩,٦%	٢٩,٠%	٤,٩٦٢	١,٢٣٦	٢,٠٤٨	٢,٨٨٤	مبالغ مدفوعة مقدماً
٧٦,٧%	٩١,٦%	٨١,٢%	٧١,٢%	٣٢	٣٨١	٢,٠٢٨	٧,٠٣٦	استردادات الخردة والحلول
٧,٥%	٩,٦%	٤,٧%	١٠,٣%	٢,٤٥٤	٢,٢٤٠	٢,١٤٠	١,٩٤٠	ودائع الهامش
١٣,٤%	١٢,٩%	٣٤,٨%	٤٤,٣%	٥,٩١١	٥,٢٣٦	٣,٨٨٣	٦,٩٧٤	أخرى
٤,١%	١٣,٩%	٥,٩%	١٣,٢%	١٧,١٢٤	١٩,٨٩٣	١٨,٧٨٠	٢١,٦٢٩	مصاريف مدفوعة مقدماً وموجودات أخرى

المصدر: القوائم المالية والشركة

انخفضت المصاريف المدفوعة مقدماً والموجودات الأخرى بنسبة ١٣,٢% لتصل إلى ١٨,٨ مليون ريال سعودي كما في ٣١ ديسمبر ٢٠١٩م مقارنة مع ٢١,٦ مليون ريال سعودي كما في ٣١ ديسمبر ٢٠١٨م نتيجة انخفاض بنسبة ٧١,٢% في مصاريف استردادات الخردة والحلول من أطراف خارجية.

ارتفعت المصاريف المدفوعة مقدماً والموجودات الأخرى بنسبة ٥,٩% لتصل إلى ١٩,٩ مليون ريال سعودي كما في ٣١ ديسمبر ٢٠٢٠م نتيجة ارتفاع بنسبة ٥١,٨% في نفقات الإيرادات المؤجلة التي تمثل الحد الأدنى من أقساط الوديعة المتعلقة بفائض معاهدات الخسارة للشركة.

انخفضت المصاريف المدفوعة مقدماً والموجودات الأخرى بنسبة ١٣,٩% لتصل إلى ١٧,١ مليون ريال سعودي كما في ٣٠ يونيو ٢٠٢١م حيث تم إنفاق نفقات الإيرادات المؤجلة في النصف الأول من ٢٠٢١م.

ممتلكات ومعدات

يعرض الجدول التالي الممتلكات والمعدات كما في ٣١ ديسمبر ٢٠١٨م و٣١ ديسمبر ٢٠١٩م و٣١ ديسمبر ٢٠٢٠م و٣٠ يونيو ٢٠٢١م.

الجدول رقم (٥٣): ممتلكات ومعدات

معدل النمو السنوي المركب م٢٠١٨ - م٢٠٢٠	زيادة / (نقص)			فترة الستة أشهر المنتهية في ٣٠ يونيو ٢٠٢١ (غير مدققة)	السنة المالية المنتهية في ٣١ ديسمبر			(بالآلاف الريالات)
	يونيو ٢٠٢١	ديسمبر ٢٠٢٠	ديسمبر ٢٠١٩		م٢٠٢٠ (مدققة)	م٢٠١٩ (مدققة)	م٢٠١٨ (مدققة)	
٣٨,٩%	٧,٤%	١٩,٥%	٦١,٤%	٧,٩٨٣	٨,٦١٩	٧,٢١٥	٤,٤٧٠	أثاث وتجهيزات
٥٨,٣%	٥,٦%	٥,٦%	٨٣,٦%	٨٥٩	٩١٠	٨٦٢	٥,٢٤٥	معدات مكتبية
٦٢,٩%	١٠٠,٠%	٧٦,٠%	٤٢,٥%	-	٣٦	١٥٠	٢٦١	سيارات
-	١٥٤,٤%	٧,٧%	-	٧,١٣٨	٢,٨٠٦	٣,٠٤١	-	أجهزة وبرامج الحاسب الآلي
١١,٤%	٢٩,٢%	٩,٨%	١٣,٠%	١٥,٩٨٠	١٢,٣٧١	١١,٢٦٨	٩,٩٧٦	ممتلكات ومعدات

المصدر: القوائم المالية والشركة

تتضمن الممتلكات والمعدات أساسياً أثاث وتجهيزات والتي تمثلت ٤٤,٨٪ و ٦٤,٠٪ و ٦٩,٧٪ و ٥٠,٠٪ من الممتلكات والمباني والمعدات كما في ٣١ ديسمبر ٢٠١٨م و ٣١ ديسمبر ٢٠١٩م و ٣١ ديسمبر ٢٠٢٠م و ٣٠ يونيو ٢٠٢١م، على التوالي.

ارتفعت الممتلكات والمعدات من ١٠,٠ مليون ريال سعودي كما في ٣١ ديسمبر ٢٠١٨م إلى ١١,٣ مليون ريال سعودي كما في ٣١ ديسمبر ٢٠١٩م ومن ثم إلى ١٢,٤ مليون ريال سعودي كما في ٣١ ديسمبر ٢٠٢٠م نتيجة إضافات تتعلق بالأثاث والتجهيزات.

ارتفعت الممتلكات والمعدات إلى ١٦,٠ مليون ريال سعودي كما في ٣٠ يونيو ٢٠٢١م نتيجة إضافات تتعلق بأجهزة وبرامج الحاسب الآلي.

وكما بتاريخ هذه النشرة ليس لدى الشركة أي عقارات مملوكة لها. وبالنسبة للمواقع التي تشغلها لمزاولة نشاطها، فقد قامت باستأجارها (فضلاً راجع القسم الفرعي ١٠-١-٦ «عقود الايجار» من القسم ١٠ «المعلومات القانونية»).

وكما بتاريخ هذه النشرة، ليس هناك أي أصول ثابتة مهمة مزعم على شرائها أو استئجارها.

موجودات غير ملموسة

يعرض الجدول التالي الموجودات غير الملموسة كما في ٣١ ديسمبر ٢٠١٨م و ٣١ ديسمبر ٢٠١٩م و ٣١ ديسمبر ٢٠٢٠م و ٣٠ يونيو ٢٠٢١م.

الجدول رقم (٥٤): موجودات غير ملموسة

معدل النمو السنوي المركب ٢٠١٨م - ٢٠٢٠م	زيادة / (نقص)			فترة الستة أشهر المنتهية في ٣٠ يونيو ٢٠٢١م (غير مدققة)	السنة المالية المنتهية في ٣١ ديسمبر			(بالآلاف الريالات)
	يونيو ٢٠٢١م	ديسمبر ٢٠٢٠م	ديسمبر ٢٠١٩م		٢٠٢٠م (مدققة)	٢٠١٩م (مدققة)	٢٠١٨م (مدققة)	
-	١,٧٪	١٥,٤٪	-	٣٧,٨٩٠	٣٧,٢٥٤	٣٢,٢٨٢	-	برمجيات
-٧٩,٤٪	١٠٠,٠٪	٧٦,٧٪	-٨١,٨٪	٣٧,٨٩٠	٨٥٩	٣,٦٨١	٢٠,٢١١	أعمال رأسمالية قيد التنفيذ
٣٧,٣٪	٠,٦٪	٦,٠٪	٧٧,٩٪	٣٧,٨٩٠	٣٨,١١٣	٣٥,٩٦٣	٢٠,٢١١	موجودات غير ملموسة

المصدر: القوائم المالية والشركة

تتضمن الموجودات غير الملموسة البرمجيات والأعمال الرأسمالية قيد التنفيذ.

ارتفعت الموجودات غير الملموسة من ٢٠,٢ مليون ريال سعودي كما في ٣١ ديسمبر ٢٠١٨م إلى ٣٦,٠ مليون ريال سعودي كما في ٣١ ديسمبر ٢٠١٩م ومن ثم إلى ٣٨,١ مليون ريال سعودي كما في ٣١ ديسمبر ٢٠٢٠م نتيجة إضافات في البرمجيات.

لم يكن هنالك أي تغيير جوهري في لموجودات غير الملموسة كما في ٣١ ديسمبر ٢٠٢٠م و ٣٠ يونيو ٢٠٢١م.

وديعة نظامية

وفقاً لللائحة التنفيذية لشركات التأمين التعاوني الصادرة عن البنك المركزي السعودي، يجب على الشركة أن تحتفظ بوديعة لا تقل عن ١٠٪ من رأسمالها لدى بنك يتم اختياره من قبل البنك المركزي. ويتم الاحتفاظ بالوديعة النظامية لدى البنك السعودي البريطاني - طرف ذو علاقة إلى ١٢/٢٢/٢٠٢١م، ولا يمكن سحبها بدون موافقة البنك المركزي. وتسدد العمولة المستحقة لهذه الوديعة للبنك المركزي.

المطلوبات

يعرض الجدول التالي إجمالي المطلوبات كما في ٣١ ديسمبر ٢٠١٨م و٣١ ديسمبر ٢٠١٩م و٣١ ديسمبر ٢٠٢٠م و٣٠ يونيو ٢٠٢١م.

الجدول رقم (00): إجمالي المطلوبات

معدل النمو السنوي المركب ٢٠١٨م - ٢٠٢٠م	زيادة / (نقص)			فترة الستة أشهر المنتهية في ٣٠ يونيو ٢٠٢١ (غير مدققة)	السنة المالية المنتهية في ٣١ ديسمبر			(بالآلاف الريالات)
	يونيو ٢٠٢١م	ديسمبر ٢٠٢٠م	ديسمبر ٢٠١٩م		٢٠٢٠م (مدققة)	٢٠١٩م (مدققة)	٢٠١٨م (مدققة)	
%١٣,٠-	%٧٥,٦	%٨٥,٢-	%٤١٢,٣	٣٩,٨٢٨	٢٢,٦٨١	١٥٣,٣٨٥	٢٩,٩٣٨	مبالغ مستحقة الدفع لحملة وثائق التأمين
%١٠,١	%٧,٩	%٢٨,٦	%٥,٧-	٧٤,١٥٧	٦٨,٦٩٩	٥٣,٤٢٢	٥٦,٦٦٣	مصاريف مستحقة ومطلوبات أخرى
%٢٤,٣	%١٥,٤	%٣٧,٤	%١٢,٤	١٢١,٩٢٢	١٠٥,٦٩٥	٧٦,٨٩٩	٦٨,٤١٨	مصاريف مستحقة لمعيدي التأمين والوكلاء والوسطاء ومدراء أطراف ثالثة
%١٤,١	%٤٢,٢	%٢٦,٨	%٢,٦	٤٦٨,٨٠٨	٣٢٩,٦٣٢	٢٥٩,٨٨٧	٢٥٣,٣٥٤	أقساط تأمين غير مكتسبة
%١,٦	%١٠,٦	%٢٠,٠	%١٤,٠-	٣٣,٦٠١	٣٠,٣٨٦	٢٥,٣٢٨	٢٩,٤٤٣	عمولة إعادة تأمين غير مكتسبة
%٦٢,١	%٨,٦	%٥,٢	%١٤٩,٩	٦٩٧,٢٠٦	٦٤١,٩٤٨	٦١٠,٤٢٣	٢٤٤,٢٦٣	مطالبات قائمة
%٥,٧-	%٥,٣-	%٠,٧-	%١٠,٤-	٩٦,١٠٣	١٠١,٤٩١	١٠٢,١٧٩	١١٤,٠١٣	مطالبات متكبدة وغير مبلغ عنها
%٢٥,٣-	%٢٤,٧-	%١٩,٦	%٥٣,٣-	٩,٧٦٠	١٢,٩٦٦	١٠,٨٤٥	٢٣,٢٢١	احتياطي عجز أقساط التأمين
%٢٧,٤-	%٤٨٨,٧	%٤٩,١-	%٣,٦	١,١٩٥	٢٠٣	٣٩٩	٣٨٥	احتياطي مخاطر غير منتهية إضافية
%١٥,٢	%٥,٢-	%٧,٢-	%٤٣,٠	٤,٤١٢	٤,٦٥٤	٥,٠١٤	٣,٥٠٧	مصاريف تعديل خسارة غير موزعة
%٣٠,٢-	%٠,٠	%١,٨-	%٥٠,٤-	٢,٤٦٨	٢,٤٦٨	٢,٥١٢	٥,٠٦٩	توزيع فائض مستحق الدفع
%٤,٩-	%٦٢,١-	%١٢,٨	%١٩,٩-	٢,٥٠٤	٦,٦٠٤	٥,٨٥٣	٧,٣٠٥	زكاة وضريبة دخل مستحقة الدفع
%٣١,٦	%٥,٤	%١٥,٢	%٥٠,٤	١,٥٤٩	١,٤٦٩	١,٢٧٥	٨٤٨	إيرادات مستحقة من وديعة نظامية
%٢٦,٠	%١٦,٩	%١,٦	%٥٦,٣	١,٥٥٣,٥١٣	١,٣٢٨,٨٩٦	١,٣٠٧,٤٢١	٨٣٦,٤٢٧	إجمالي المطلوبات

المصدر: القوائم المالية والشركة

مبالغ مستحقة الدفع لحملة وثائق التأمين

تمثل المبالغ المستحقة الدفع لحملة وثائق التأمين المطالبات والفائض مستحق الدفع لحملة وثائق تأمين محددین.

ارتفعت المبالغ المستحقة الدفع لحملة وثائق التأمين من ٢٩,٩ مليون ريال سعودي كما في ٣١ ديسمبر ٢٠١٨م إلى ١٥٣,٤ مليون ريال سعودي كما في ٣١ ديسمبر ٢٠١٩م نتيجة مطالبة قائمة جوهرية بلغت ١٢٥,٠ مليون ريال سعودي منسوبة إلى قطاع التأمين البحري.

انخفضت المبالغ المستحقة الدفع لحملة وثائق التأمين لتصل إلى ٢٢,٧ مليون ريال سعودي كما في ٣١ ديسمبر ٢٠٢٠م حيث تم تسديد بالكامل المطالبة الجوهرية المنسوبة إلى قطاع التأمين البحري خلال العام.

ارتفعت المبالغ المستحقة الدفع لحملة وثائق التأمين لتصل إلى ٣٩,٨ مليون ريال سعودي كما في ٣٠ يونيو ٢٠٢١م حيث تم تسديد مطالبة جوهرية خلال عام ٢٠٢٠م.

مصاريف مستحقة ومطلوبات أخرى

يعرض الجدول التالي المصاريف المستحقة والمطلوبات الأخرى كما في ٣١ ديسمبر ٢٠١٨م و٣١ ديسمبر ٢٠٢٠م و٣٠ يونيو ٢٠٢١م.

الجدول رقم (01): مصاريف مستحقة ومطلوبات أخرى

معدل النمو السنوي المركب ٢٠١٨م - ٢٠٢٠م	زيادة / (نقص)			فترة الستة أشهر المنتهية في ٣٠ يونيو ٢٠٢١م (غير مدققة)	السنة المالية المنتهية في ٣١ ديسمبر			(بالآلاف الريالات)
	يونيو ٢٠٢١م	ديسمبر ٢٠٢٠م	ديسمبر ٢٠١٩م		٢٠٢٠م (مدققة)	٢٠١٩م (مدققة)	٢٠١٨م (مدققة)	
-٦,٦%	-١,٠%	٢٠,٨%	-٢٧,٨%	٢٢,٥٨٢	٢٢,٨١٠	١٨,٨٧٨	٢٦,١٥٥	مصاريف مستحقة الدفع
١٩,٦%	٧,٩%	١٤,٨%	٢٤,٧%	١٤,٩٥٤	١٣,٨٥٩	١٢,٠٧٧	٩,٦٨٤	منافع نهاية الخدمة للموظفين
٨٣,٣%	٣,١%	٣٩٤,٦%	٣٢,١%	٩,٩٢٧	١٠,٢٥٨	٢,٠٧٤	٣,٠٥٤	ضريبة القيمة المضافة مستحقة الدفع
٥٨,١%	٢٩,٩%	٢٠٨,١%	١٨,٩%	٧,٢٠٢	٥,٥٤٦	١,٨٠٠	٢,٢٢٠	مخصص ضريبة استقطاع إعادة التأمين
-٢٧,٧%	٩٧,٦%	٥٩,١%	٢٧,٨%	١٠,١٦٨	٥,١٤٥	١٢,٥٦٥	٩,٨٣٥	ذمم دائنة إلى مرائب وورش
١٥٢,٤%	٦٩,٠%	٤٢٢,٢%	٢٢,٠%	٩٩٧	٣,٢١٧	٦١٦	٥٠٥	رسوم إشراف ساما
٢٢,٩%	٧,٨%	٦٣,٨%	٧,٩%	٢,٦٦٩	٢,٤٧٧	١,٥١٢	١,٦٤١	عمولة مستحقة الدفع
٢٢,٩%	٤,٨%	٣٨,١%	٩,٣%	٥,٦٤٨	٥,٣٨٧	٣,٩٠٠	٣,٥٦٩	مطلوبات أخرى
١٠,١%	٧,٩%	٢٨,٦%	٥,٧%	٧٤,١٥٧	٦٨,٦٩٩	٥٣,٤٢٢	٥٦,٦٦٣	مصاريف مستحقة ومطلوبات أخرى

المصدر: القوائم المالية والشركة

تتمثل المصاريف المستحقة الدفع بشكل أساسي من مخصصات مكافآت الموظفين ورسوم التدقيق المستحقة والمصاريف المستحقة لتقنية المعلومات بالإضافة إلى مستحقات متنوعة أخرى. انخفضت المصاريف المستحقة بنسبة ٢٧,٨% لتصل إلى ١٨,٩ مليون ريال سعودي كما في ٣١ ديسمبر ٢٠١٩م مقارنة مع ٢٦,٢ مليون ريال سعودي كما في ٣١ ديسمبر ٢٠١٨م، ويعود ذلك أساسياً إلى انعكاس فائض مستحق بمبلغ ٦,٨ مليون ريال سعودي. ارتفعت المصاريف المستحقة بنسبة ٢٠,٨% لتصل إلى ٢٢,٨ مليون ريال سعودي كما في ٣١ ديسمبر ٢٠٢٠م نتيجة رسوم خدمات استشارية استراتيجية مستحقة. ظلت المصاريف المستحقة الدفع متسقة إلى حد كبير كما في ٣١ ديسمبر ٢٠٢٠م و٣٠ يونيو ٢٠٢١م.

تعد منافع نهاية الخدمة للموظفين شرطاً قانونياً على كافة الشركات السعودية، وتكون مستحقة الدفع للموظفين عند إقالتهم أو إنهاء عقود عملهم. ويرتبط التباين خلال الفترات إلى معدل دوران الموظفين.

انخفضت ضريبة القيمة المضافة مستحقة الدفع بنسبة ٢٢,١% لتصل إلى ٢,١ مليون ريال سعودي كما في ٣١ ديسمبر ٢٠١٩م مقارنة مع ٣,١ مليون ريال سعودي كما في ٣١ ديسمبر ٢٠١٨م نتيجة تسوية جزء من المبالغ المستحقة الدفع خلال العام ٢٠١٩م. ارتفعت ضريبة القيمة المضافة مستحقة الدفع لتصل إلى ١٠,٣ مليون ريال سعودي كما في ٣١ ديسمبر ٢٠٢٠م نتيجة ارتفاع ضريبة القيمة المضافة من ٥,٠% إلى ١٥,٠%. وظلت ضريبة القيمة المضافة مستحقة الدفع متسقة إلى حد كبير كما في ٣١ ديسمبر ٢٠٢٠م و٣٠ يونيو ٢٠٢١م.

يعزى مخصص ضريبة استقطاع إعادة التأمين في المقام الأول إلى مخصصات ضريبة الاقتطاع التي تجنّبها الشركة لمدفوعات وكلاء إعادة التأمين. ويعود التباين خلال الفترات أساسياً إلى التغيير في أقساط إعادة التأمين المسندة وتكرار الدفعات لمعدي التأمين.

تمثل الذمم الدائنة إلى المرائب والورش المصاريف المستحقة الدفع إلى مراكز الإصلاح / ورش العمل بغرض إصلاح موجودات مثل السيارات المؤمنة عليها من قبل الشركة. ويعود التباين خلال الفترات أساسياً إلى زيادة أعداد المطالبات وخاصة في قطاع التأمين على السيارات.

ظلت رسوم إشراف ساما متسقة إلى حد كبير كما في ٣١ ديسمبر ٢٠١٨م و٣١ ديسمبر ٢٠١٩م و٣٠ يونيو ٢٠٢٠م. ارتفعت رسوم إشراف ساما من ٠,٦ مليون ريال سعودي كما في ٣١ ديسمبر ٢٠١٩م إلى ٣,٢ مليون ريال سعودي كما في ٣١ ديسمبر ٢٠٢٠م حيث تم تأجيل رسوم النصف الأول من عام ٢٠٢٠م وفقاً لتعليمات البنك المركزي.

تشمل العمولات المستحقة الدفع أساسياً مستحقات الدفع لموظفي المبيعات التابعين للشركة. ويعود التباين خلال الفترات بشكل رئيسي إلى الزيادة الإجمالية في أقساط التأمين المكتتبة الناشئة من موظفي المبيعات.

تشمل المطلوبات الأخرى مبالغ تم الحصول عليها من عملاء ولم يتم تخصيصها لأرصدتهم.

مصاريف مستحقة لمعيدي التأمين والوكلاء والوسطاء ومدراء أطراف ثالثة

يعرض الجدول التالي المصاريف المستحقة لمعيدي التأمين والوكلاء والوسطاء ومدراء أطراف ثالثة كما في ٣١ ديسمبر ٢٠١٨م و ٣١ ديسمبر ٢٠١٩م و ٣١ ديسمبر ٢٠٢٠م و ٣٠ يونيو ٢٠٢١م.

الجدول رقم (٥٧): مصاريف مستحقة لمعيدي التأمين والوكلاء والوسطاء ومدراء أطراف ثالثة

معدل النمو السنوي المركب ٢٠١٨م - ٢٠٢٠م	زيادة / (نقص)			فترة الستة أشهر المنتهية في ٣٠ يونيو ٢٠٢١م (غير مدققة)	السنة المالية المنتهية في ٣١ ديسمبر			(بالآلاف الريالات)
	يونيو ٢٠٢١م	ديسمبر ٢٠٢٠م	ديسمبر ٢٠١٩م		٢٠٢٠م (مدققة)	٢٠١٩م (مدققة)	٢٠١٨م (مدققة)	
%٣٧,٨	%٨,٩	%٥٦,٨	%٢١,٠	٨٥,٦٥٧	٧٨,٦٧٦	٥٠,١٧٨	٤١,٤٥٦	معيدي التأمين
%٢,٩	%٣٢,١	%٦,٣	%٠,٤-	٣٤,٩٧٦	٣٦,٤٧٧	٢٤,٩٠٨	٢٥,٠١٢	الوكلاء والوسطاء
%٤٧,٣-	%١٣٧,٨	%٧٠,١-	%٧,٠-	١,٢٨٩	٥٤٢	١,٨١٣	١,٩٥٠	مدراء أطراف ثالثة
%٢٤,٣	%١٥,٤	%٣٧,٤	%١٢,٤	١٢١,٩٢٢	١٠٥,٦٩٥	٧٦,٨٩٩	٦٨,٤١٨	مصاريف مستحقة لمعيدي التأمين والوكلاء والوسطاء ومدراء أطراف ثالثة

المصدر: القوائم المالية والشركة

مصاريف مستحقة لمعيدي التأمين

تمثل أرصدة إعادة التأمين المستحقة حصة معيدي التأمين من أقساط التأمين بموجب معاملات إعادة تأمين اختيارية واتفاقيات إعادة تأمين، ويتم تعديلها وفقاً لعمولات إعادة التأمين المستحقة من معيدي التأمين.

ارتفعت المصاريف المستحقة لمعيدي التأمين من ٤١,٥ مليون ريال سعودي كما في ٣١ ديسمبر ٢٠١٨م إلى ٥٠,٢ مليون ريال سعودي كما في ٣١ ديسمبر ٢٠١٩م ومن ثم إلى ٧٨,٧ مليون ريال سعودي كما في ٣١ ديسمبر ٢٠٢٠م و ٨٥,٧ مليون ريال سعودي كما في ٣٠ يونيو ٢٠٢١م. ان التباين خلال الفترات في المسار الاعتيادي للأعمال ويعتمد على الأقساط المستحقة لمعيدي التأمين في آخر كل سنة.

مصاريف مستحقة للوكلاء والوسطاء

تمثل المبالغ المستحقة للوكلاء والوسطاء في المقام الأول العمولات المستحقة للدفع للوسطاء المعنيين.

لم يكن هنالك أي تغيير جوهري في المصاريف المستحقة للوكلاء والوسطاء بين ٣١ ديسمبر ٢٠١٨م و ٣١ ديسمبر ٢٠٢٠م.

ارتفعت المصاريف المستحقة للوكلاء والوسطاء بنسبة ٣٢,١٪ لتصل إلى ٣٥,٠ مليون ريال سعودي كما في ٣٠ يونيو ٢٠٢١م مقارنة مع ٢٦,٥ مليون ريال سعودي كما في ٣١ ديسمبر ٢٠٢٠م نتيجة لارتفاع أقساط التأمين المستحقة الدفع حيث ترتبط المبالغ المدفوعة للوسطاء بما يتم تحصيله من حملة وثائق التأمين ذوي الصلة.

مصاريف مستحقة لمدراء أطراف ثالثة

يمثل المبلغ المستحق لمدراء الطرف الثالث، رسوم الخدمات المتفق عليها مع مزودي الخدمة والمستحقة الدفع بموجب تأمين الضمان الممتد. ويعود التباين في أرصدة المصاريف المستحقة لمدراء أطراف ثالثة في المقام الأول إلى أقساط التأمين المستحقة بموجب تأمين الضمان الممتد نظراً لوجود علاقة مترابطة بينها.

أقساط تأمين غير مكتسبة

يعرض الجدول التالي أقساط التأمين غير المكتسبة كما في ٣١ ديسمبر ٢٠١٨م و٣١ ديسمبر ٢٠١٩م و٣١ ديسمبر ٢٠٢٠م و٣٠ يونيو ٢٠٢١م.

الجدول رقم (٥٨): أقساط تأمين غير مكتسبة

معدل النمو السنوي المركب ٢٠١٨م - ٢٠٢٠م	زيادة / (نقص)			فترة الستة أشهر المنتهية في ٣٠ يونيو ٢٠٢١م (غير مدققة)	السنة المالية المنتهية في ٣١ ديسمبر			(بالآلاف الريالات) نوع التأمين
	يونيو ٢٠٢١م	ديسمبر ٢٠٢٠م	ديسمبر ٢٠١٩م		٢٠٢٠م (مدققة)	٢٠١٩م (مدققة)	٢٠١٨م (مدققة)	
٪١٤,٨	٪١٦,١-	٪٣٥,٥-	٪١٠,٤,٦	٩,٤٦٥	١١,٢٨٣	١٧,٥٠٣	٨,٥٥٦	البحري
٪١٥,٣	٪١١٦,٤	٪٣٠,٤	٪١,٨	٨٠,٢٤٦	٣٧,٠٨٠	٢٨,٤٢٥	٢٧,٩١٠	الممتلكات
٪١١,٥	٪٢٥,٤	٪٢٨,٠	٪٢,٩-	٢٣٥,٤٢٣	١٨٧,٧٠٩	١٤٦,٦٩١	١٥١,٠٣٤	السيارات
٪٢٠,٣	٪٥٩,٤	٪٦,٩	٪٣٥,٣	٣٦,٩٩٨	٢٣,٢٠٧	٢١,٧٠٨	١٦,٠٣٩	الهندسي
٪١٨,٩	٪٦٤,٩	٪٥٦,٠	٪٩,٥-	٣٦,٦٨٦	٢٢,٢٥٣	١٤,٢٦١	١٥,٧٥٣	الحوادث والمسؤولية
٪٣٢,٩	٪١٩,٤	٪٦٨,١	٪٥,١	٤٥,٩٧٢	٣٨,٥١٠	٢٢,٩٠٥	٢١,٧٩٤	الضمان الممتد
٪١١,٦-	٪١٥٠,٤	٪١٤,٢	٪٣١,٦-	٢٤,٠١٨	٩,٥٩٠	٨,٣٩٤	١٢,٢٦٨	التأمين على الحياة
٪١٤,١	٪٤٢,٢	٪٢٦,٨	٪٢,٦	٤٦٨,٨٠٨	٣٢٩,٦٣٢	٢٥٩,٨٨٧	٢٥٣,٣٥٤	أقساط تأمين غير مكتسبة
النسبة من الإجمالي								
				٪٢,٠	٪٣,٤	٪٦,٧	٪٣,٤	البحري
				٪١٧,١	٪١١,٢	٪١٠,٩	٪١١,٠	الممتلكات
				٪٥٠,٢	٪٥٦,٩	٪٥٦,٤	٪٥٩,٦	السيارات
				٪٧,٩	٪٧,٠	٪٨,٤	٪٦,٣	الهندسي
				٪٧,٨	٪٦,٨	٪٥,٥	٪٦,٢	الحوادث والمسؤولية
				٪٩,٨	٪١١,٧	٪٨,٨	٪٨,٦	الضمان الممتد
				٪٥,١	٪٢,٩	٪٣,٢	٪٤,٨	التأمين على الحياة
				٪١٠٠,٠	٪١٠٠,٠	٪١٠٠,٠	٪١٠٠,٠	أقساط تأمين غير مكتسبة

المصدر: القوائم المالية والشركة

تمثل أقساط التأمين غير المكتسبة جزء من الأقساط المكتسبة المتعلقة بالسنة السارية من التغطية التأمينية. ويتم ترحيل التغير في مخصص الأقساط غير المكتسبة إلى قائمة الدخل بنفس الترتيب الذي يتم فيه إثبات الإيرادات على مدى سنة المخاطر.

يمثل قطاع التأمين على السيارات النسبة الأكبر من أقساط التأمين غير المكتسبة، حيث مثل ٪٥٩,٦ و٪٥٦,٤ و٪٥٦,٩ و٪٥٠,٢ من أقساط التأمين غير المكتسبة كما في ٣١ ديسمبر ٢٠١٨م و٣١ ديسمبر ٢٠١٩م و٣١ ديسمبر ٢٠٢٠م و٣٠ يونيو ٢٠٢٠م، على التوالي.

لم يكن هنالك أي تغيير جوهري في أقساط التأمين غير المكتسبة بين ٣١ ديسمبر ٢٠١٨م و٣١ ديسمبر ٢٠١٩م.

ارتفعت أقساط التأمين غير المكتسبة بنسبة ٪٢٦,٨ لتصل إلى ٣٢٩,٦ مليون ريال سعودي كما في ٣١ ديسمبر ٢٠٢٠م مقارنة مع ٢٥٩,٩ مليون ريال سعودي كما في ٣١ ديسمبر ٢٠١٩م، مدفوعة بقطاع التأمين على السيارات تماشياً مع النمو في أقساط التأمين المكتسبة في هذا القطاع.

ارتفعت أقساط التأمين غير المكتسبة بنسبة ٪٤٢,٢ لتصل إلى ٤٦٨,٨ مليون ريال سعودي كما في ٣٠ يونيو ٢٠٢١م مدفوعة بقطاعي التأمين على السيارات والتأمين على الممتلكات تماشياً مع النمو في أقساط التأمين المكتسبة في هذين القطاعين.

عمولة إعادة تأمين غير مكتسبة

يعرض الجدول التالي عمولة إعادة التأمين غير المكتسبة كما في ٣١ ديسمبر ٢٠١٨م و٣١ ديسمبر ٢٠١٩م و٣٠ يونيو ٢٠٢١م.

الجدول رقم (09): عمولة إعادة تأمين غير مكتسبة

معدل النمو السنوي المركب ٢٠١٨م - ٢٠٢٠م	زيادة / (نقص)			فترة الستة أشهر المنتهية في ٣٠ يونيو ٢٠٢١م (غير مدققة)	السنة المالية المنتهية في ٣١ ديسمبر			(بالآلاف الريالات) نوع التأمين
	يونيو ٢٠٢١م	ديسمبر ٢٠٢٠م	ديسمبر ٢٠١٩م		٢٠٢٠م (مدققة)	٢٠١٩م (مدققة)	٢٠١٨م (مدققة)	
٠,١%	٣٦,٨-	٣٩,٢-	٦٤,٨	١,٣٤٨	٢,١٣٣	٣,٥١٠	٢,١٣٠	البحري
٦,١%	٧٨,١	٢٦,٤	١٠,٩-	١٠,٨٥٥	٦,٠٩٤	٤,٨٢٣	٥,٤١٦	الممتلكات
٦٨,٣-	٩٩,٥-	٦٣,٧-	٧٢,٣-	١	٢٠٠	٥٥١	١,٩٨٦	السيارات
٢٢,٣%	٤,٨	٤,٨	٤٢,٦	٥,١٨٨	٤,٩٤٩	٤,٧٢١	٣,٣١١	الهندسي
٢١,٩%	٣,٣-	٨١,٢	١٨,٠-	٣,٣٠٤	٣,٤١٧	١,٨٨٦	٢,٢٩٩	الحوادث والمسؤولية
١١,٧%	٤,٣-	٧١,٩	٢٧,٤-	١٢,٩٠٤	١٣,٤٨٧	٧,٨٤٥	١٠,٨٠٤	الضمان الممتد
٨٢,٦-	٩٩,١-	٩٤,٧-	٤٣,٠-	١	١٠٦	١,٩٩٢	٣,٤٩٧	التأمين على الحياة
١,٦%	١٠,٦	٢٠,٠	١٤,٠-	٣٣,٦٠١	٣٠,٣٨٦	٢٥,٣٢٨	٢٩,٤٤٣	عمولة إعادة تأمين غير مكتسبة

المصدر: القوائم المالية والشركة

يتم الحصول على دخل العمولات بالأعمال التي تجري وفقاً لمعاملات إعادة تأمين اختيارية واتفاقيات إعادة تأمين. ويتم تسجيل العمولات في قائمة الدخل على مدار مدة وثائق التأمين التي ترتبط بها على أساس النسبة والتناسب. وتمثل العمولات غير المكتسبة حصة العمولات المتعلقة بالفترة غير المنتهية من التغطية التأمينية.

مثلت قطاعات التأمين على الممتلكات وتأمين الضمان الممتد والتأمين الهندسي (على أساس مشترك) ٦٦,٣% و٦٨,٧% و٨٠,٧% و٨٦,١% من عمولات إعادة التأمين غير المكتسبة كما في ٣١ ديسمبر ٢٠١٨م و٣١ ديسمبر ٢٠١٩م و٣٠ يونيو ٢٠٢١م، على التوالي، مدفوعة بنسب اسناد عالية في هذه القطاعات.

انخفضت عمولات إعادة التأمين غير المكتسبة بنسبة ١٤,٠% لتصل إلى ٢٥,٣ مليون ريال سعودي كما في ٣١ ديسمبر ٢٠١٩م مقارنة مع ٢٩,٤ مليون ريال سعودي كما في ٣١ ديسمبر ٢٠١٨م، مدفوعة بقطاع تأمين الضمان الممتد حيث انخفضت عمولات إعادة التأمين غير المكتسبة بنسبة ٢٧,٤%.

ارتفعت عمولات إعادة التأمين غير المكتسبة بنسبة ٢٠,٠% لتصل إلى ٣٠,٤ مليون ريال سعودي كما في ٣١ ديسمبر ٢٠٢٠م، مدفوعة بقطاع تأمين الضمان الممتد حيث ارتفعت عمولات إعادة التأمين غير المكتسبة بنسبة ٧١,٩%.

ارتفعت عمولات إعادة التأمين غير المكتسبة بنسبة ١٠,٦% لتصل إلى ٣٣,٦ مليون ريال سعودي كما في ٣٠ يونيو ٢٠٢١م، مدفوعة بقطاع التأمين على الممتلكات حيث ارتفعت عمولات إعادة التأمين غير المكتسبة بنسبة ٧٨,١%.

مطالبات قائمة

يعرض الجدول التالي المطالبات القائمة كما في ٣١ ديسمبر ٢٠١٨م و٣١ ديسمبر ٢٠١٩م و٣٠ يونيو ٢٠٢١م.

الجدول رقم (٦٠): مطالبات قائمة

معدل النمو السنوي المركب م٢٠١٨ - م٢٠٢٠	زيادة / (نقص)			فترة الستة أشهر المنتهية في ٣٠ يونيو م٢٠٢١ (غير مدققة)	السنة المالية المنتهية في ٣١ ديسمبر			(بالآلاف الريالات) نوع التأمين
	يونيو م٢٠٢١	ديسمبر م٢٠٢٠	ديسمبر م٢٠١٩		م٢٠٢٠ (مدققة)	م٢٠١٩ (مدققة)	م٢٠١٨ (مدققة)	
%١٠,٨	%١٠٦,٣	%٤١,٩-	%١١١,٥	١٥,٤٥٥	٧,٤٩٣	١٢,٩٠٦	٦,١٠٣	البحري
%١٨٣,٢	%٥٧,٤	%٤٩١,٧	%٣٥,٥	١٠٠,٤٣١	٦٣,٨٢٤	١٠,٧٨٦	٧,٩٦٠	الممتلكات
%١٠,١-	%٨,١	%١,٥-	%١٧,٨-	٧٥,٦٩٧	٧٠,٠٢٤	٧١,١١٩	٨٦,٥٥٥	السيارات
%٢٤٢,١	%٠,٨-	%١,٩-	%١٠٩٣,٠	٣٨٣,٨١٢	٣٨٧,٠٦٧	٣٩٤,٤٨١	٣٣,٠٦٥	الهندسي
%٠,١-	%٦,٣	%٦,١-	%٦,٢	١١٢,٦٥٤	١٠٥,٩٢٩	١١٢,٨٤٥	١٠٦,٢٣٣	الحوادث والمسؤولية
%١٢٦,٤	%١٥٨,٥	%١٠,٨	%٣٦٢,٥	١٠٦	٤١	٣٧	٨	الضمان الممتد
%٣٢,١	%١٩,٦	%٨,٢-	%٩٠,١	٩,٠٥١	٧,٥٧٠	٨,٢٤٩	٤,٣٣٩	التأمين على الحياة
%٦٢,١	%٨,٦	%٥,٢	%١٤٩,٩	٦٩٧,٢٠٦	٦٤١,٩٤٨	٦١٠,٤٣٣	٢٤٤,٢٦٣	مطالبات قائمة

المصدر: القوائم المالية والشركة

تتألف المطالبات القائمة من مجموع التكلفة التقديرية للمطالبات المتكبدة التي تم تحملها ولم يتم تسويتها بالإضافة إلى المطالبات المتكبدة التي لم يتم الإبلاغ عنها.

ارتفعت المطالبات القائمة بنسبة ١٤٩,٩٪ لتصل إلى ٦١٠,٤ مليون ريال سعودي كما في ٣١ ديسمبر ٢٠١٩م مقارنة مع ٢٤٤,٣ مليون ريال سعودي كما في ٣١ ديسمبر ٢٠١٨م مدفوعةً بشكل رئيسي بارتفاع المطالبات القائمة المنسوبة إلى قطاع التأمين الهندسي نتيجة مطالبة عالية القيمة بلغت ٣٧٥,٠ مليون ريال سعودي.

ارتفعت المطالبات القائمة بنسبة ٥,٢٪ لتصل إلى ٦٤١,٩ مليون ريال سعودي كما في ٣١ ديسمبر ٢٠٢٠م مدفوعةً بشكل رئيسي بارتفاع المطالبات القائمة المنسوبة إلى قطاع التأمين على الممتلكات نتيجة مطالبتين بلغت ٥٢,٥ مليون ريال سعودي.

ارتفعت المطالبات القائمة بنسبة ٨,٦٪ لتصل إلى ٦٩٧,٢ مليون ريال سعودي كما في ٣٠ يونيو ٢٠٢١م مدفوعةً بارتفاع المطالبات القائمة المنسوبة إلى قطاع التأمين على الممتلكات نتيجة مطالبتين بلغت ٤٢,٠ مليون ريال سعودي.

مطالبات متكبدة وغير مبلغ عنها

يعرض الجدول التالي المطالبات المتكبدة وغير مبلغ عنها كما في ٣١ ديسمبر ٢٠١٨م و٣١ ديسمبر ٢٠١٩م و٣١ ديسمبر ٢٠٢٠م و٣٠ يونيو ٢٠٢١م.

الجدول رقم (٦١): مطالبات متكبدة وغير مبلغ عنها

معدل النمو السنوي المركب م٢٠١٨ - م٢٠٢٠	زيادة / (نقص)			فترة الستة أشهر المنتهية في ٣٠ يونيو م٢٠٢١ (غير مدققة)	السنة المالية المنتهية في ٣١ ديسمبر			(بالآلاف الريالات) نوع التأمين
	يونيو م٢٠٢١	ديسمبر م٢٠٢٠	ديسمبر م٢٠١٩		م٢٠٢٠ (مدققة)	م٢٠١٩ (مدققة)	م٢٠١٨ (مدققة)	
%٥٦,٧-	%٥,٩	%٣٩,٢-	%٦٩,٢-	٢,٩٤٢	٢,٧٧٨	٤,٥٦٨	١٤,٨٣٥	البحري
%١٣٦,٥	%١٩,٥	%٢٨٢,٨	%٤٦,١	١٠,٥٧٩	٨,٨٥٤	٢,٣١٣	١,٥٨٣	الممتلكات
%٢٣,١	%٣,٦-	%١١,٩	%٣٥,٤	٤٣,٨٤٨	٤٥,٤٨٦	٤٠,٦٥١	٣٠,٠١٢	السيارات
%٢٥,٢	%١٤,٤-	%١١,١-	%٧٦,٢	١٩,٩٤٠	٢٣,٢٩٢	٢٦,١٩١	١٤,٨٦٤	الهندسي
%٤٥,٨-	%١١,٤	%٢٨,٣-	%٥٩,٠-	١١,٣٠٣	١٠,١٤٤	١٤,١٤٦	٣٤,٤٩٢	الحوادث والمسؤولية
-	-	-	-	-	-	-	-	الضمان الممتد
%٢٢,٥-	%٣١,٥-	%٢٣,٦-	%٢١,٥-	٧,٤٩١	١٠,٩٣٧	١٤,٣١٠	١٨,٢٢٧	التأمين على الحياة
%٥,٧-	%٥,٣-	%٠,٧-	%١٠,٤-	٩٦,١٠٣	١٠١,٤٩١	١٠٢,١٧٩	١١٤,٠١٣	مطالبات متكبدة وغير مبلغ عنها

المصدر: القوائم المالية والشركة

ان المطالبات المتكبدة والغير مبلغ عنها هي المطالبات المقدرة والتي من المتوقع أن يتم الإبلاغ عنها لاحقاً لتاريخ قائمة المركز المالي، والذي وقع فيه الحدث المؤمن قبل تاريخ قائمة المركز المالي.

تتركز المطالبات المتكبدة والغير مبلغ عنها في قطاع التأمين على السيارات، القطاع الرئيسي للشركة.

احتياطي عجز أقساط التأمين

تم إنشاء احتياطي عجز أقساط التأمين عام ٢٠١٣م من قبل الخبير الاكتواري لتوفير احتياطيات إضافية ضد الخسائر المسجلة حيث أثبت أن بعد الوثائق تم تسعيرها بأقل من قيمتها. يستند حساب احتياطيات عجز أقساط التأمين على التقييم المرتقب للربحية المرتبطة باحتياطي أقساط التأمين غير المكتسبة.

احتياطي مخاطر غير منتهية إضافية

يرتبط احتياطي مخاطر غير منتهية إضافية بقطاعي التأمين الهندسي وتأمين الضمان الممتد.

مصاريف تعديل خسارة غير موزعة

تم إنشاء مصاريف تعديل خسارة غير موزعة من قبل الخبير الاكتواري وتمثل تحديد نفقات معالجة المطالبات.

توزيع فائض مستحق الدفع

وفقاً لما تقتضيه اللوائح التنفيذية والنظام الداخلي للشركة، يتم توزيع الفائض الناتج عن عمليات التأمين على النحو التالي:

- تحويل إلى عمليات المساهمين: ٩٠,٠٪
- تحويل لحملة الوثائق مستحقة الدفع: ١٠,٠٪

زكاة وضريبة دخل مستحقة الدفع

حيث ان الشركة مملوكة من مساهمين من المملكة العربية السعودية ودول مجلس التعاون الخليجي ومساهمين أجنب، فأنها تخضع للزكاة ولضريبة الدخل بالقدر الذي ينطبق على المساهمين من دول مجلس التعاون الخليجي والمساهمين الأجنب.

تجنب الشركة مخصصاً للزكاة بنسبة ٢,٥٪ من المبلغ الأعلى من قاعدة الزكاة أو صافي الدخل المعدل الخاص بالمساهمين السعوديين بالشركة، في حين يخضع الدخل الضريبي الذي يخص المساهمين الأجنب لمعدل ضريبة دخل سنوي يبلغ ٢٠,٠٪.

قامت الشركة بتقديم الإقرارات الضريبية الخاصة بها إلى هيئة الزكاة والضريبة والجمارك منذ التأسيس وحتى عام ٢٠٢٠م. تم الانتهاء من وضع الشركة الضريبي والزكوي حتى السنة المنتهية في ٣١ ديسمبر ٢٠١٨م باستثناء ربط ضريبة الاستقطاع التالي:

- تلقت الشركة خلال عام ٢٠١٩م، الربط للسنة المالية المنتهية في ٣١ ديسمبر ٢٠١٨م بالتزام ضريبة الاستقطاع حيث فرضت الهيئة ضرائب إضافية، بما في ذلك غرامات بمبلغ ١١,٣٧ مليون ريال سعودي. وتعتقد الشركة أن الربط الصادر ليس له أساس من الصحة واعترضت عليه. تم رفض استئناف الأولي للشركة من قبل هيئة الزكاة والضريبة والجمارك وتم تصعيده إلى البوابة الإلكترونية للأمانة العامة للجان الضريبية من أجل تحديد جلسة استماع من قبل لجنة الفصل في المخالفات والمنازعات الضريبية («لجنة الفصل»). في ٢٠٢١/٠٨/٠٥م، أصدرت لجنة الفصل قرارها الموجز والذي اتفقت فيه مع رأي الهيئة المعدل.
- ومن ثم اصدرت لجنة الفصل قرارها رقم ١١١٦-٢٠٢١-IZJ وقررت تعديل اجراء هيئة الزكاة والضريبة والجمارك بحساب ضريبة الاستقطاع عن أقساط إعادة التأمين بنسبة ٥٪ على مبلغ ١٩٥,٠٥٧,٩٧٨,٩٦ ريال سعودي كما قررت تعديل الاجراء حول غرامة التأخير بنفس القيمة.
- قامت الشركة بتاريخ ٢٠٢١/١٠/١١م بتقديم طلب استئناف أمام الأمانة العامة للجان الضريبية، وما زال الاستئناف قيد الدراسة.
- بتاريخ ٢٠٢٢/٠٣/١٤هـ (الموافق ٢٠٢١/١٠/٢٨م) قامت هيئة الزكاة والضريبة والجمارك بتقديم (١٤) إشعار تقييم نهائي فيما يتعلق بفترة خاضعة للفحص على ضريبة القيمة المضافة في الفترة ما بين ديسمبر ٢٠١٨م وأكتوبر ٢٠٢٠م طالبت فيها بمبلغ إجمالي (١٧,٩٩٩,١٧٧,١٤) ريال سعودي يتضمن مبلغ (٧,٨٥٥,٧٠٢,٢) ريال سعودي مقابل ضريبة قيمة مضافة مستحقة و(٧,٨٤٥,٧١٦,٨٩) ريال سعودي عقوبة السداد المتأخر، بالإضافة إلى غرامة الخطأ في الإقرارات بمبلغ إجمالي (٢,٢٩٧,١٥٨) ريال سعودي. وقد أصدرت هيئة الزكاة والضريبة والجمارك قرار التقييم بناء على وجهة نظر مفادها أن مبالغ تعويضات مطالبات التأمين المستردة على المركبات هي توريدات خاضعة لضريبة القيمة المضافة. بتاريخ ٢٠٢١/١٢/٢٣م قامت الشركة بتقديم (١٤) اعتراض لهيئة الزكاة والضريبة والجمارك على قرار تقييمها لعدة فترات ما بين ديسمبر ٢٠١٨م وأكتوبر ٢٠٢٠م.

- وقد قامت الشركة بسداد المبلغ المعترض عليه والبالغ (١٧,٩٩٩,١٧٧,١٤) ريال سعودي تطبيقاً لمتطلبات هيئة الزكاة والضريبة والجمارك التي تستوجب دفع المبلغ المعترض عليه مقدماً بغية تقديم الاعتراض.

إيرادات مستحقة من وديعة نظامية

وفقاً للائحة التنفيذية لشركات التأمين التعاوني الصادرة عن البنك المركزي السعودي، يجب على الشركة أن تحتفظ بوديعة لا تقل عن ١٠٪ من رأسمالها لدى بنك يتم اختياره من قبل البنك المركزي. ويتم الاحتفاظ بالوديعة النظامية لدى البنك السعودي البريطاني - طرف ذو علاقة إلى ١٢/٢٢/٢٠٢١م، ولا يمكن سحبها بدون موافقة البنك المركزي. وتسدد العمولة المستحقة لهذه الوديعة للبنك المركزي.

الأطراف ذات العلاقة

يعرض الجدول التالي المعاملات مع الأطراف ذات العلاقة للسنوات المالية المنتهية في ٢١ ديسمبر ٢٠١٨م، ٣١ ديسمبر ٢٠١٩م، ٣١ ديسمبر ٢٠٢٠م ولفتره الستة أشهر المنتهية في ٣٠ يونيو ٢٠٢١م.

الجدول رقم (١٢): المعاملات مع الأطراف ذات العلاقة

الطرف ذو العلاقة (بالآلاف الريالات)	طبيعة المعاملات	السنة المالية المنتهية في ٣١ ديسمبر		
		٢٠١٨م (مدققة)	٢٠١٩م (مدققة)	٢٠٢٠م (مدققة)
أعضاء مجلس الإدارة والأطراف ذات العلاقة	رسوم ومصاريف ذات صلة	١,٥٦٨	١,٦٠١	١,٤٥٠
	مكافآت ومصاريف ذات صلة	١١,٠٦٤	١١,٠٠٠	١١,٠٤٤
موظفي الإدارة العليا	قروض وسلف	٦٨٧	٦٠٢	٦٥٢
	أقساط تأمين مكتتبة	٣٧,٢٦٤	٤٣,٠٠٠	٣٦,٢٦٣
شركة ابراهيم الجفالي واخوانه والأطراف ذات العلاقة	مطالبات مدفوعة	١٢,٧٢٧	١٣,٠٥٧	١٠,٣٠٠
	مصاريف متكيدة	٤,٨١٨	٦,٢٣١	٥,٦٧٢
شركة سنك للتأمين ش.م.ب. مقفلة والأطراف ذات العلاقة	أقساط تأمين مكتتبة	-	-	٢٣
	أقساط اختيارية مسندة	-	٢,٦٥٠	-
شركة سنك للتأمين ش.م.ب. مقفلة والأطراف ذات العلاقة	عمولات اختيارية مقبوضة	-	٥٦٨	٢٩٥
	مطالبات اختيارية مستردة	-	١,١٧٧	-
شركة سنك للتأمين ش.م.ب. مقفلة والأطراف ذات العلاقة	أقساط تأمين اختيارية (صافي)	٢,٦٣٧	-	١,٣٩٦
	أقساط تأمين مكتتبة	٣٠,٣٦٤	١٧,٧٩٣	١,١٠٨
البنك السعودي البريطاني والأطراف ذات العلاقة*	مطالبات مدفوعة	١٤,٣١٨	١,٨٥٦	٩٣٥
	إيرادات عمولات على الودائع	٥,٠٨٥	٧,٤١١	٢,٥٨٨
أطراف ذات علاقة أخرى	إيرادات عمولات على الودائع قصيرة الأجل	-	-	٩٠
	أقساط تأمين مكتتبة	٣,٧٦٦	٣,٤٦٠	١,٨١٦
معاملات الجهات ذات العلاقة	مطالبات مدفوعة	٢٢٥	٧٣٤	٤١٣
		١٢٤,٥٢٣	١١١,١٤٠	٧٤,٧٢٣
		٥١,٢٧٤		

المصدر: القوائم المالية والشركة

* طرف ذو علاقة إلى ١٢/٢٢/٢٠٢١م. بتاريخ ١٩/٥/٢٠١٤هـ (الموافق ١٢/٢٢/٢٠٢١م)، أعلن البنك السعودي البريطاني عن توقيع اتفاقية بيع وشراء ملكيته في الشركة الوطنية للتأمين مع شركة الثروات الخاصة للاستثمار القابضة.

تمثل الأطراف ذات العلاقة المساهمين الرئيسيين وأعضاء مجلس الإدارة وموظفي الإدارة للشركة وجهات خاضعة للسيطرة أو خاضعة للنفوذ الجوهري من تلك الأطراف. وتجري الشركة، في سياق الأعمال الاعتيادية، معاملات مع الأطراف ذات العلاقة، وتتم هذه المعاملات بشروط متفق عليها بشكل متبادل مع تلك الأطراف ومعتمدة من قبل مجلس الإدارة.

تشمل الأطراف ذات العلاقة التي تتعامل معهم الشركة:

- شركة ابراهيم الجفالي واخوانه والأطراف ذات العلاقة: تمتلك شركة ابراهيم الجفالي واخوانه ٥,٠٪ من أسهم الشركة قبل الطرح (فضلاً راجع القسم الفرعي ٣-٢ «المساهمون الكبار» من القسم ٢ «خلفية عن الشركة وطبيعة أعمالها»). وتشمل المعاملات مع شركة ابراهيم الجفالي واخوانه والأطراف ذات العلاقة أساسياً أقساط تأمين مكتتية.
- شركة سنك للتأمين ش.م.ب. مقفلة والأطراف ذات العلاقة: تمتلك شركة سنك للتأمين ش.م.ب. مقفلة ٢٧,٥٪ من أسهم الشركة قبل الطرح (فضلاً راجع القسم الفرعي ٣-٣ «المساهمون الكبار» من القسم ٣ «خلفية عن الشركة وطبيعة أعمالها»). وتشمل المعاملات مع شركة سنك للتأمين ش.م.ب. مقفلة والأطراف ذات العلاقة أساسياً أقساط تأمين اختيارية.
- البنك السعودي البريطاني والأطراف ذات العلاقة: كان البنك السعودي البريطاني يمتلك ٢٠,٠٪ من أسهم الشركة. بتاريخ ١٩/٠٥/١٤٤٣هـ (الموافق ٢٣/١٢/٢٠٢١م)، أعلن البنك السعودي البريطاني عن توقيع اتفاقية بيع وشراء ملكيته في الشركة الوطنية للتأمين مع شركة الثروات الخاصة للاستثمار القابضة. وتشمل المعاملات مع البنك السعودي البريطاني أساسياً إيرادات عمولات على الودائع بالإضافة إلى أقساط تأمين مكتتية.
- أطراف ذات علاقة أخرى: تشمل أطراف ذات علاقة بالمساهمين الرئيسيين وجهات خاضعة للسيطرة أو للنفوذ الجوهري من تلك الأطراف. وتشمل المعاملات مع الأطراف ذات العلاقة الأخرى أساسياً أقساط تأمين مكتتية.
- موظفي الإدارة العليا: وهم الأشخاص الذين يتمتعون بالصلاحيات والمسؤولية عن تخطيط وتوجيه ومراقبة أنشطة الشركة. وتشمل المعاملات مع موظفي الإدارة العليا الرواتب والتعويضات ومكافآت نهاية الخدمة.
- أعضاء مجلس إدارة الشركة: تشمل المعاملات مع أعضاء مجلس إدارة الشركة البدلات والتعويضات السنوية.

ارتباطات ومطلوبات محتملة

تشمل الارتباطات والمطلوبات المحتملة كما في ٣٠ يونيو ٢٠٢١م ما يلي:

- خطابات ضمان بنكية بمبلغ ٢,٤١ مليون ريال سعودي التي تخص مراكز إصلاح السيارات
- التزام ضريبية استقطاع بمبلغ ١١,٣٧ مليون ريال سعودي (فضلاً راجع الفقرة «زكاة وضريبة الدفع المستحقة» أعلاه)
- ان الشركة مدعى عليها في قضية رفعها عميل بمبلغ ١٩ مليون ريال سعودي

ويجدر الذكر انه كما في ١٥/٠٢/٢٠٢٢م، لدى الشركة ٢٤ قضية تأمينية منطوية تبلغ قيمتها ٢٣,٠ مليون ريال سعودي

(فضلاً راجع القسم الفرعي ١٠-١١ «المنازعات والدعاوى القضائية» من القسم ١٠ «المعلومات القانونية»).

حقوق المساهمين

يعرض الجدول التالي إجمالي حقوق المساهمين كما في ٣١ ديسمبر ٢٠١٨م و٣١ ديسمبر ٢٠٢٠م و٣٠ يونيو ٢٠٢١م.

الجدول رقم (٦٣): إجمالي حقوق المساهمين

معدل النمو السنوي المركب ٢٠١٨م - ٢٠٢٠م	زيادة / (نقص)			فترة الستة أشهر المنتهية في ٣٠ يونيو ٢٠٢١م (غير مدققة)	السنة المالية المنتهية في ٣١ ديسمبر			(بالآلاف الريالات)
	يونيو ٢٠٢١م	ديسمبر ٢٠٢٠م	ديسمبر ٢٠١٩م		٢٠٢٠م (مدققة)	٢٠١٩م (مدققة)	٢٠١٨م (مدققة)	
٠,٠٪	٠,٠٪	٠,٠٪	٠,٠٪	٢٠٠,٠٠٠	٢٠٠,٠٠٠	٢٠٠,٠٠٠	٢٠٠,٠٠٠	رأس المال
٢٣,٣٪	٠,٠٪	١١,٤٪	٣٦,٥٪	١٥,٣٥٤	١٥,٣٥٤	١٣,٧٨٧	١٠,٠٩٩	احتياطي نظامي
٢٠,٩٪	٥٥,٢-٪	١٣,٥٪	٥٠,٩٪	٢٢,٦٢٨	٥٠,٤٧٨	٤٤,٤٨٣	٢٩,٤٧٦	أرباح مبقاة
٥,٣٪	١٠,٥-٪	٢,٩٪	٧,٨٪	٢٣٧,٩٩٢	٢٦٥,٨٣٢	٢٥٨,٢٧٠	٢٣٩,٥٧٥	إجمالي حقوق المساهمين

المصدر: القوائم المالية والشركة

رأس المال

يبلغ رأس المال الشركة المصدر والمدفوع ٢٠٠,٠ مليون ريال سعودي مقسم إلى ٢٠,٠ مليون سهم عادي بقيمة اسمية تبلغ ١٠ ريالات سعودية للسهم الواحد.

احتياطي نظامي

وفقاً لما تقتضيه لوائح التأمين الصادرة عن البنك المركزي السعودي، يتعين على الشركة تجنب ٢٠,٠٪ من دخل السنة بعد تعديل الخسائر المتراكمة من صافي الدخل كاحتياطي نظامي إلى أن يعادل الاحتياطي ١٠٠,٠٪ من رأس المال المدفوع. وهذا الاحتياطي غير متوفر لتوزيعات الأرباح. يبلغ الاحتياطي النظامي كما في ٣٠ يونيو ٢٠٢١ م ١٥,٤ مليون ريال سعودي.

الأرباح المبقة

نظراً للأرباح التي سجلتها الشركة في السنوات/الفترة السابقة، سجلت الشركة أرباحاً مبقاة تبلغ ٢٢,٦ مليون ريال سعودي كما في ٣٠ يونيو ٢٠٢١ م.

٩-٦ قائمة التدفقات النقدية

يعرض الجدول التالي قائمة التدفقات النقدية كما في ٣١ ديسمبر ٢٠١٨ م و ٣١ ديسمبر ٢٠١٩ م و ٣١ ديسمبر ٢٠٢٠ م و ٣٠ يونيو ٢٠٢١ م.

الجدول رقم (٦٤): قائمة التدفقات النقدية

فترة الستة أشهر المنتهية في يونيو	السنة المالية المنتهية في ديسمبر			(بالآلاف الريالات)	
	٢٠٢٠ م (غير مدققة)	٢٠١٩ م (مدققة)	٢٠١٨ م (مدققة)		
				التدفقات النقدية من الأنشطة التشغيلية	
(٢٥,٦٠٢)	٦,٠٠٢	١٥,٢٢٤	٢٢,٧٨٢	٢٠,٤٢٣	صافي الدخل / (الخسارة) للسنة العائد إلى المساهمين قبل الزكاة وضريبة الدخل
					تعديلات لبنود غير نقدية:
	١,١٥٣	٢,٤٦٨	٢,٥١٢	٢,٣٥٣	الدخل العائد إلى حملة وثائق التأمين
٣,٣٥٠	٢,٧٩٢	٥,٩٧٠	٣,٩٥٣	٢,٥٠٤	استهلاك وإطفاء وممتلكات ومعدات وموجودات غير ملموسة
٧,٠٤٨	١٠,٨٥٢	١٠,٣٩٨	٧,٤٧٣	٧,٩٠٠	مخصص الانخفاض في قيمة الذمم المدينة المشكوك في تحصيلها والذمم المدينة من معيدي التأمين واسترداد الخردة والحلول
(٢,٣٣٠)	٥٢٩	(١,٣٨٤)	(٥,٣٥٧)	(١,٧٧٣)	ربح / (خسارة) غير محققة من استثمارات
(٧٧)					ربح / (خسارة) محققة من استثمارات
(١٧,٦١١)	٢١,٣٢٨	٣٢,٦٦٦	٣٢,٣٦٤	٣١,٤١٧	
					التغيرات في الموجودات والمطلوبات التشغيلية:
(٧١,٣٩٣)	(٦١,٦٦٣)	(٥١,٣٥٠)	٣٠,٥٦٦	(٨٨,٣٣٨)	أقساط تأمين مستحقة القبض
(٦٤,١٩٧)	(٤٦,٤٨٢)	٩٥,٨٧١	(١٢٦,٧٣١)	(٨,٧٠٤)	مطلوب من معيدي التأمين
(٤٤,٩٩٩)	٦,٥١٢	(٢٤,٤٢٧)	(٩٠٥)	٥,٥٤٦	حصة معيدي التأمين من أقساط التأمين غير المكتسبة
٣,٦١٧	٧٠٩	(٢٨,٢٣٦)	(٣٧٢,١٥٣)	(١٢٥,٥٩٤)	حصة معيدي التأمين من المطالبات القائمة
(١١,٧٨٠)	(١٠,٠٩٤)	٤,٢٢٨	٢١,٧٨٩	٨,٢٧٢	حصة معيدي التأمين من المطالبات المتكبدة وغير المبلغ عنها
٣٩,٨٤٧	١١٧,١٤٩	(٨,٥٢٨)	٥٠٨	٣,٧٦٨	تكاليف اقتناء وثائق تأمين مؤجلة
٢,٧٦٩	(٢,٥٥٩)	(١,٧١١)	٢,٦٨٧	(٤,٣٦٣)	مصاريف مدفوعة مقدما وموجودات أخرى
١٧,١٤٧	(١١٥,٩٠٢)	(١٣٠,٧٠٤)	١٢٣,٤٤٧	١٧,٠٢٨	مبالغ مستحقة الدفع لحملة وثائق التأمين
٥,١٩٠	٩,٩٤٥	١٥,٠٣٩	(٤,١٦١)	١٥,٩١٧	مصاريف مستحقة ومطلوبات أخرى
١٦,٢٢٧	٤٠,٢٣٠	٢٨,٧٩٦	٨,٤٨١	٢٣,٠٤١	مبالغ مستحقة لمعيدي التأمين والوكلاء والوسطاء ومدراء أطراف ثالثة
١٣٩,١٧٦	١١٧,٢٩٣	٦٩,٧٤٥	٦,٥٣٣	٤٢,٠٦٠	أقساط تأمين غير مكتسبة
٣,٢١٥	٧,١٢٦	٥,٠٥٨	(٤,١١٥)	(١,٧٦١)	عمولة إعادة تأمين غير مكتسبة

فترة الستة أشهر المنتهية في ٣٠ يونيو		السنة المالية المنتهية في ٣١ ديسمبر			(بالآلاف الريالات)
٢٠٢١م (غير مدققة)	٢٠٢٠م (غير مدققة)	٢٠٢٠م (مدققة)	٢٠١٩م (مدققة)	٢٠١٨م (مدققة)	
٥٥,٢٥٨	٢,٩٢٩	٢١,٥٢٥	٣٦٦,١٦٠	١٦٢,٩٦٤	مطالبات قائمة
(٥,٣٨٨)	١,٢١٨	(٦٨٨)	(١١,٨٣٤)	(١٤,٨٨١)	مطالبات متكبدة وغير مبلغ عنها
(٢,٢٠٦)	٥,٢٢٣	٢,١٢١	(١٢,٣٧٦)	٢٢,٢٢١	احتياطي عجز أقساط التأمين
٩٩٢	(٢٦٢)	(١٩٦)	١٤	٢٨٥	احتياطي مخاطر غير منتهية إضافية
-	-	-	-	(٣,٥٩٧)	احتياطيات فنية أخرى
(٢٤٢)	٢٩٣	(٣٦٠)	١,٥٠٧	٣,٥٠٧	مصاريف تعديل خسارة غير موزعة
٦٤,٦٢٢	٩٣,٩٩٣	٣٨,٨٥٩	٦١,٧٨١	٩٠,٨٨٨	
-	(٢,٥١٢)	(٢,٥١٢)	(٥,٠٦٩)	(٩,٥٠٩)	الفائض المدفوع إلى حملة وثائق التأمين
(٦,٠٧٠)	(٥,٨٤٨)	(٥,٨٤٨)	(٤,٧٨٤)	(٤,٥٥٩)	زكاة وضريبة دخل مدفوعة بالصافي من الاسترداد
٥٨,٥٥٢	٨٥,٦٣٣	٣٠,٤٩٩	٥١,٩٢٨	٧٦,٨٢٠	صافي الناتج من الأنشطة التشغيلية
التدفقات النقدية المستخدمة في الأنشطة الاستثمارية					
(٦,٧٣٦)	(٦,٧٣٤)	(٤,٣٤٠)	(٤,٢٤٨)	(٢٢,٣١٩)	إضافات إلى ممتلكات ومعدات
(٥,٠٠٠)	-	(٤,٨٨٣)	(١٦,٧٤٩)	-	إضافات إلى موجودات غير ملموسة
(٥٧,٩٩٧)	-	(٢٤٢,٢٥٠)	-	-	إيداعات في ودائع قصيرة الأجل
٧٧	-	(٥٣,٠٠٠)	(٢٨٤)	-	إضافات إلى استثمارات
(٦٩,٦٥٦)	(٦,٧٣٤)	(٣٠٤,٤٧٣)	(٢١,٢٨١)	(٢٢,٣١٩)	صافي النقد المستخدم في الأنشطة الاستثمارية
(١١,١٠٤)	٧٨,٨٩٩	(٢٧٣,٩٧٤)	٣٠,٦٤٧	٥٤,٥٠١	صافي التغيير في النقد وما يماثله
٨٠,٧٣٣	٣٥٤,٧٠٧	٣٥٤,٧٠٧	٣٢٤,٠٦٠	٢٦٩,٥٥٩	نقد وما يماثله في بداية السنة / الفترة
٦٩,٦٢٩	٤٣٣,٦٠٦	٨٠,٧٣٣	٣٥٤,٧٠٧	٣٢٤,٠٦٠	نقد وما يماثله في نهاية السنة / الفترة

المصدر: القوائم المالية والشركة

يأتي النقد وما يعادله بين عام ٢٠١٨م وفترة الستة أشهر المنتهية في ٣٠ يونيو ٢٠٢١م من الأنشطة التشغيلية والاستثمارية.

الأنشطة التشغيلية

تراجع صافي النقد الناتج من الأنشطة التشغيلية من ٧٦,٨ مليون ريال سعودي كما في ٣١ ديسمبر ٢٠١٨م إلى ٥١,٩ مليون ريال سعودي كما في ٣١ ديسمبر ٢٠١٩م نتيجة للزيادة في التدفقات النقدية الخارجة من حصة معيدي التأمين من المطالبات القائمة.

تراجع صافي النقد الناتج من الأنشطة التشغيلية إلى ٣٠,٥ مليون ريال سعودي كما في ٣١ ديسمبر ٢٠٢٠م نتيجة للزيادة في التدفقات النقدية الخارجة من المطالبات القائمة والمبالغ مستحقة الدفع لحملة وثائق التأمين.

تراجع صافي النقد الناتج من الأنشطة التشغيلية من ٨٥,٦ مليون ريال سعودي كما في ٣٠ يونيو ٢٠٢٠م إلى ٥٨,٦ مليون ريال سعودي كما في ٣٠ يونيو ٢٠٢١م نتيجة للزيادة في التدفقات النقدية الخارجة من تكاليف اقتناء وثائق تأمين مؤجلة وحصة معيدي التأمين من أقساط التأمين غير المكتسبة.

الأنشطة الاستثمارية

لم يكن هنالك أي تغيير جوهري في الأنشطة الاستثمارية بين ٣١ ديسمبر ٢٠١٨م و٣١ ديسمبر ٢٠١٩م.

تراجع صافي النقد المستخدم في الأنشطة الاستثمارية من (٢١,٣) مليون ريال سعودي كما في ٣١ ديسمبر ٢٠١٩م إلى (٣٠٤,٥) مليون ريال سعودي كما في ٣١ ديسمبر ٢٠١٩م نتيجة للزيادة في التدفقات النقدية الخارجة من الودائع قصيرة الأجل.

تراجع صافي النقد المستخدم في الأنشطة الاستثمارية من (٦,٧) مليون ريال سعودي كما في ٣٠ يونيو ٢٠٢٠م إلى (٦٩,٧) مليون ريال سعودي كما في ٣٠ يونيو ٢٠٢١م نتيجة للزيادة في التدفقات النقدية الخارجة من الودائع قصيرة الأجل.

10-1 قائمة الملاءة المالية

يعرض الجدول التالي قائمة الملاءة المالية كما في ٣١ ديسمبر ٢٠١٨م و٣١ ديسمبر ٢٠١٩م و٣٠ يونيو ٢٠٢١م.

الجدول رقم (٦٥): قائمة الملاءة المالية

٣٠ يونيو	٣١ ديسمبر			(بآلاف الريالات)
	٢٠٢١م	٢٠٢٠م	٢٠١٩م	
الموجودات المقبولة				
١,٤٥٠,٩٢٥	١,٢٥٨,٥٨٦	١,٢٣٦,٣٠٣	٧٥٩,٦١٠	عمليات حملة الوثائق
٢٢٦,٩٠٥	٢٣٤,٦٥١	٢٢٩,٦٠٩	٢٤٤,٥٥١	عمليات المساهمين
١,٦٧٧,٨٣٠	١,٤٩٣,٢٣٧	١,٤٦٥,٩١٢	١,٠٠٤,١٦١	إجمالي الموجودات المقبولة
المطلوبات				
١,٥٤٦,٧٥٩	١,٣٣٩,١٨١	١,٣١٧,٦٦١	٨٤٢,٥٦٩	عمليات حملة الوثائق
٢٦,٨٠٢	٩,٠١٠	٧,٣٠٢	٨,٦٩١	عمليات المساهمين
(٢٢,٥١٨)	-	-	-	يطرح: المطلوبات المسموح استبعادها في تغطية الحد الأدنى للهامش
١,٥٥١,٠٤٤	١,٣٤٨,١٩١	١,٣٢٤,٩٦٣	٨٥١,٢٦٠	إجمالي المطلوبات
صافي الموجودات المقبولة				
(٩٥,٨٣٤)	(٨٠,٥٩٥)	(٨١,٣٥٨)	(٨٢,٩٥٩)	عمليات حملة الوثائق
٢٠٠,١٠٢	٢٢٥,٦٤١	٢٢٢,٣٠٧	٢٣٥,٨٦٠	عمليات المساهمين
٢٢,٥١٨	-	-	-	تعديلات: اضافات واستبعادات مسموحة
١٢٦,٧٨٦	١٤٥,٠٤٦	١٤٠,٩٤٩	١٥٢,٩٠١	إجمالي صافي الموجودات المقبولة (أ)
الحد الأدنى للهامش المطلوب				
١٣٠,٢٤٩	١٢٢,١٦٧	١١٢,٥٩١	١٠٨,٦٠٨	هامش الملاءة المطلوب
١٣٠,٢٤٩	١٢٢,١٦٧	١١٢,٥٩١	١٠٨,٦٠٨	إجمالي هامش الملاءة المطلوب
١٠٠,٠٠٠	١٠٠,٠٠٠	١٠٠,٠٠٠	١٠٠,٠٠٠	الحد الأدنى لرأس المال المطلوب
١٣٠,٢٤٩	١٢٢,١٦٧	١١٢,٥٩١	١٠٨,٦٠٨	إجمالي هامش الملاءة المطلوب (ب)
(٣,٤٦٣)	٢٢,٨٧٩	٢٨,٣٥٨	٤٤,٢٩٣	الزيادة / (العجز) في صافي الموجودات المقبولة مقارنة بهامش الحد الأدنى المطلوب (أ) - (ب)
%٩٧,٣	%١١٨,٧	%١٢٥,٢	%١٤٠,٨	غطاء هامش الملاءة

المصدر: الشركة

تحتفظ الشركة على رأسمالها وفقاً للتوجيهات التي وضعها البنك المركزي السعودي في المادة (٦٦) جدول ٣ و٤ من اللائحة التنفيذية التي تنص على هامش الملاءة الذي ينبغي المحافظة عليه. ووفقاً للمادة المذكورة، ينبغي على الشركة المحافظة على هامش ملاءة يعادل المستوى الأعلى من الطرق الثلاث التالية:

- الحد الأدنى لمتطلبات رأس المال وهو ١٠٠,٠ مليون ريال سعودي
- هامش ملاءة أقساط التأمين
- هامش ملاءة مطالبات التأمين

وقد امتثلت الشركة بالكامل لمتطلبات رأس المال المفروضة خلال السنوات ٢٠١٨م و٢٠١٩م و٢٠٢٠م، لكن لم يكن صافي الموجودات المقبولة كافياً لتغطية الحد الأدنى لرأس المال المطلوب والبالغ ١٠٠,٠ مليون ريال سعودي كما في ٣٠ يونيو ٢٠٢١م حيث بلغ هامش الملاءة ٩٧,٣٪.

٧- استخدام متحصلات الطرح

١-٧ صافي متحصلات الطرح

من المتوقع أن يبلغ إجمالي متحصلات طرح أسهم حقوق الأولوية ٢٠٠,٠ مليون ريال سعودي. ومن المتوقع أن يخصم من إجمالي متحصلات الطرح حوالي ٦,٠ مليون ريال سعودي لتغطية مصاريف وأتعاب الاكتتاب الخاصة بالمستشار المالي والمستشار القانوني ومدير الاكتتاب ومتعهد التغطية ومصاريف الإعلانات وغيرها من المصاريف المتعلقة بالاكتتاب. وعليه سيبلغ صافي متحصلات الطرح حوالي ١٩٤,٠ مليون ريال سعودي.

٢-٧ استخدام صافي متحصلات الطرح

تزاول شركات التأمين العاملة بالمملكة نشاطها وفقاً لنظام مراقبة شركات التأمين ولائحته التنفيذية والتعديلات اللاحقة التي تصدر من قبل البنك المركزي من وقت لآخر.

وسيتم استخدام صافي متحصلات الطرح بشكل رئيسي لدعم أعمال الشركة وذلك للالتزام بمتطلبات الملاءة المالية، حيث سيتم ذلك من خلال استخدام متحصلات الطرح في الاستثمارات المالية بالإضافة إلى زيادة الوديعة النظامية التي ينص عليها البنك المركزي. ولن يحصل المساهمون على أي من متحصلات الطرح.

يوضح الجدول أدناه الاستخدام المقترح لمتحصلات الطرح:

الجدول رقم (٦٦): الاستخدام المقترح لمتحصلات الطرح

النسبة من إجمالي متحصلات الطرح	القيمة (مليون ريال)	البيان
١٠٠,٠%	٢٠٠	إجمالي متحصلات الطرح
٣,٠%	٦	تكاليف الطرح
٩٧,٠%	١٩٤	صافي متحصلات الطرح
١٠,٠%	٢٠	زيادة الوديعة النظامية
١٢,٠%	٢٤	أعمال عامة
٧٥,٠%	١٥٠	استثمارات وودائع مالية

وتماشياً مع متطلبات المادة (٥٤) الفقرة (ب) من قواعد طرح الأوراق المالية والالتزامات المستمرة، ستقوم الشركة بالإفصاح على موقع مجموعة تداول السعودية عند وجود اختلاف بنسبة (٥%) أو أكثر بين الاستخدام الفعلي لمتحصلات الطرح مقابل ما تم الإفصاح عنه في هذه النشرة فور علمها بذلك. وستقوم الشركة باستخدام متحصلات الطرح كالتالي:

استخدام صافي متحصلات الطرح لزيادة الوديعة النظامية

وفقاً لللائحة التنفيذية لشركات التأمين التعاوني الصادرة عن البنك المركزي، يجب أن تكون الوديعة النظامية ١٠% من رأس المال المدفوع، وعليه سوف تقوم الشركة بتخصيص ٢٠ مليون ريال سعودي من صافي متحصلات الاكتتاب كوديعة نظامية ليصبح إجمالي الوديعة النظامية ٤٠ مليون ريال سعودي. وتنوي الشركة مخاطبة البنك المركزي السعودي لتعديل نسبة الوديعة النظامية بعد عملية زيادة رأس ماله.

استخدام صافي متحصلات الطرح للأعمال العامة

ستقوم الشركة باستخدام مبالغ صافي متحصلات الطرح المخصصة للأعمال العامة والبالغة ٢٤,٠ مليون ريال سعودي لتطوير البنية التحتية من خلال تحسين نظام تقنية المعلومات الحالي وتعزيز الاستثمار في رأس المال البشري من خلال تنمية القوى العاملة لمواجهة تحديات العمل في قطاع التأمين. وسيتم ذلك على عدة مراحل على أن تنتهي قبل نهاية عام ٢٠٢٥م.

استخدام صافي متحصلات الطرح في الاستثمارات والودائع المالية

ستقوم الشركة باستخدام مبالغ صافي متحصلات الطرح المخصصة للاستثمارات والودائع المالية والبالغة ١٥٠,٠ مليون ريال سعودي، لزيادة الودائع المالية القصيرة والمتوسطة الأجل بالإضافة إلى زيادة وتنويع محفظة الشركة الاستثمارية والتي يتم الاستثمار بها في صناديق الاستثمار وأسهم حقوق الملكية والصكوك في المملكة. وتنوي الشركة زيادة ودائعها المالية وتنويع محفظتها الاستثمارية فور الانتهاء من عملية زيادة رأس المال.

وسيتم توزيع المبالغ على قنوات الاستثمار وفقاً للمادة (٦١) من اللائحة التنفيذية لنظام مراقبة شركات التأمين والتي تنص على ما يلي:

- ١- على الشركة عند وضع سياستها الاستثمارية مراعاة أن تكون مدة الاستحقاق للأصول المستثمرة موازية للالتزامات الشركة حسب الوثائق المصدرة، وعلى الشركة أن تقدم للبنك المركزي برنامج الاستثمار شاملاً توزيع الأصول، وإذا لم يوافق البنك المركزي على البرنامج تلتزم الشركة بالأوعية والنسب الواردة في الجدول رقم (١) من اللائحة التنفيذية، على ألا يتجاوز الاستثمار خارج المملكة (٢٠٪) من إجمالي الاستثمارات مع الالتزام بما ورد في الفقرة (٢) من المادة (٥٩) والتي تنص على أن يكون الاستثمار بالريال بما نسبته (٥٠٪) من إجمالي الأصول المتاحة للاستثمار، وإذا رغبت الشركة في تخفيض هذه النسبة فيجب أخذ موافقة كتابية من البنك المركزي.
- ٢- على الشركة الأخذ في الاعتبار بمخاطر تركيز الاستثمار بحيث لا يتجاوز نسبة التركيز (٥٠٪) من كل وعاء استثماري في الجدول رقم (١) من اللائحة التنفيذية.

ووفقاً للمادة (٦٢) من اللائحة التنفيذية لنظام مراقبة شركات التأمين، لا يجوز للشركة استخدام الأدوات المالية مثل المشتقات المالية والبنود خارج الميزانية العمومية قبل الحصول على موافقة كتابية مسبقة من البنك المركزي، كما لا يجوز للشركة استخدام الأدوات في أغراض غير إدارة المحفظة الاستثمارية. ويجب الأخذ في الاعتبار بالآتي:

- ١- أن تكون مدرجة في سوق مالي رئيسي، وقابلة للتسييل في وقت قصير، ومبنية على أصول مدرجة في جدول تقييم الأصول، ولها طريقة تسعير واضحة ومعلومة.
- ٢- أن تكون لدى الشركة مخصصات وأصول كافية لمواجهة أي التزامات ناتجة أو محتملة من الاستثمار في هذه الأدوات.
- ٣- أن يكون الطرف الآخر في التعامل ذا ملاءة وسمعة مقبولة.

ويجدر الذكر أن لدى الشركة حالياً استثمارات قائمة، (ولمزيد من المعلومات فضلاً راجع القسم الفرعي ٦-٨ «قائمة المركز المالي» من القسم ٦ «المعلومات المالية ومناقشة وتحليل الإدارة»)، وذلك وفقاً للقنوات الاستثمارية المتاحة للشركة بحسب نظام مراقبة شركات التأمين.

٣-٧ أثر زيادة رأس المال على غطاء هامش الملاءة

تتوي الشركة زيادة رأس مالها من ٢٠٠,٠ مليون ريال سعودي إلى ٤٠٠,٠ مليون ريال سعودي لدعم نمو أعمالها، وذلك من خلال استخدام متحصلات الطرح في استثمارات مالية (ضمن الأنشطة التقليدية للشركة) وزيادة الوديعة النظامية.

تفرض اللائحة التنفيذية لنظام مراقبة شركات التأمين على شركات التأمين الاحتفاظ بحد أدنى من صافي الأصول القابلة للتضمين في حساب هامش الملاءة ويترجم هذا المطلب في الحاجة إلى الاحتفاظ بالحد الأدنى من الغطاء التام (١٠٠٪) لهامش الملاءة المالية (صافي الأصول القابلة للتضمين في حساب الملاءة المالية مقسوماً على الحد الأدنى لهامش الملاءة).

ويفرض البنك المركزي على شركات التأمين أن تقوم صافي أصولها لغرض احتساب صافي الأصول القابلة للتضمين في حساب الملاءة المالية وفقاً لجدول ونسب تضمين محددة من البنك المركزي على أن يراعى الآتي:

- ألا يتجاوز تقييم الأصول قيمتها السوقية، ويستثنى من ذلك الأصول الخاصة بتأمين الحماية والادخار المرتبطة بالجزء الخاص بالاستثمار
- أن يكون الحد الأقصى (٢٠٪) من إجمالي الأصول المسموح بها المرتبطة بطرف واحد

وتنص المادة (٦٦) من اللائحة التنفيذية لنظام مراقبة شركات التأمين بأنه على الشركة التي تزاوّل التأمين العام والصحي الاحتفاظ بحد أدنى لهامش الملاءة المالية المطلوب باعتماد الأعلى لأي من الطرق الثلاث الآتية:

- الحد الأدنى لمتطلبات رأس المال وهو ١٠٠,٠ مليون ريال سعودي لشركات التأمين و ٢٠٠,٠ مليون ريال سعودي لشركات إعادة التأمين أو شركات التأمين التي تزاوّل في الوقت نفسه أعمال إعادة التأمين
- مجموع الأقساط المكتتبة
- المطالبات

وتنص المادة (٦٧) من اللائحة التنفيذية لنظام مراقبة شركات التأمين بأنه على الشركة التي تزاوّل تأمين الحماية والادخار الاحتفاظ بهامش ملاءة عن طريق حاصل جمع ما يلي:

- نسبة (٤,٠٪) اربعة بالمئة من المخصصات الفنية لتأمين الحماية والادخار
- نسبة (٠,٣٪) ثلاثة بالألف من إجمالي التغطية للأفراد بعد حسم حصة الإعادة بشرط ألا تزيد حصة الإعادة على (٥٠,٠٪) خمسين بالمئة من إجمالي التغطية.
- نسبة (٠,١٪) واحد بالألف من إجمالي التغطية للمجموعات بعد حسم حصة الإعادة بشرط ألا تزيد حصة الإعادة على (٥٠,٠٪) خمسين بالمئة من إجمالي التغطية.

يوضح الجدول أدناه تفاصيل هامش وغطاء الملاءة المالية للشركة كما في ٢٠١٩/١٢/٣١ وكما في ٢٠٢٠/١٢/٣١ م

الجدول رقم (٦٧): تفاصيل هامش وغطاء الملاءة المالية للشركة كما في ٢٠١٩/١٢/٣١ م وكما في ٢٠٢٠/١٢/٣١ م

٣١ ديسمبر		(بالآلاف الريالات)
٢٠٢٠ م	٢٠١٩ م	
١٠٠,٠٠٠	١٠٠,٠٠٠	الحد الأدنى لرأس المال المطلوب
١٢٢,١٦٧	١١٢,٥٩١	إجمالي هامش الملاءة المالية للأقساط
١٠٧,١٠٠	١٠١,٨٤٥	إجمالي هامش الملاءة المالية للمطالبات
١٢٢,١٦٧	١١٢,٥٩١	الحد الأدنى المطلوب لهامش الملاءة المالية
١٤٥,٠٤٦	١٤٠,٩٤٩	صافي الموجودات المقبولة
%١١٩	%١٢٥	غطاء هامش الملاءة (%)

المصدر: الشركة

وقد امتثلت الشركة بالكامل لمتطلبات رأس المال المفروضة كما في ٢٠١٩/١٢/٣١ م وكما في ٢٠٢٠/١٢/٣١ م، ولكنها لم تلتزم بالحد الأدنى لغطاء هامش الملاءة المالية المفروض من البنك المركزي والبالغ ١٠٠٪ كما في ٢٠٢١/٠٦/٣٠ م، حيث بلغ ٩٧,٣٪.

يوضح الجدول أدناه الإسهام المتوقع لصافي متحصلات الطرح في الحفاظ على متطلبات الملاءة المالية التي يفرضها البنك المركزي خلال السنوات القليلة القادمة.

الجدول رقم (٦٨): الإسهام المتوقع لصافي متحصلات الطرح في الحفاظ على متطلبات الملاءة المالية

٣١ ديسمبر					(بالآلاف الريالات)
٢٠٢٥ م (تقديرية)	٢٠٢٤ م (تقديرية)	٢٠٢٣ م (تقديرية)	٢٠٢٢ م (تقديرية)	٢٠٢١ م (تقديرية)	
١٠٠,٠٠٠	١٠٠,٠٠٠	١٠٠,٠٠٠	١٠٠,٠٠٠	١٠٠,٠٠٠	الحد الأدنى لرأس المال المطلوب
٢٠١,٤٢٠	١٨٧,٦٦٩	١٧٤,٩٧٥	١٦٣,٢٤٦	١٣٥,١٤٥	إجمالي هامش الملاءة المالية للأقساط
١٤٢,٥١٣	١٣٢,٠٩٣	١١٩,٩٦٧	٩٩,٨٥٥	١١٢,٦٣٠	إجمالي هامش الملاءة المالية للمطالبات
٢٠١,٤٢٠	١٨٧,٦٦٩	١٧٤,٩٧٥	١٦٣,٢٤٦	١٣٥,١٤٥	الحد الأدنى المطلوب لهامش الملاءة المالية
٢٩٦,٩٦١	٢٩٠,٤٧٨	٢٩١,٧٢٠	٣٠٢,٤٤٨	١١٩,٢٠١	صافي الموجودات المقبولة
%١٤٩	%١٥٥	%١٦٧	%١٨٥	%٨٨	غطاء هامش الملاءة (%)

المصدر: الشركة

٨- إفادات الخبراء

تم الحصول على موافقة جميع المستشارين التي تظهر أسماؤهم في الصفحتين (و) و (ز) على إدراج أسمائهم وشعاراتهم وإفاداتهم بالشكل والمضمون الواردين في هذه النشرة. ولم يتم سحب أي من هذه الموافقات حتى تاريخ نشر هذه النشرة. كما أنه ليس لأي منهم أو العاملين لديهم أو لأي من أقربائهم أي أسهم أو مصلحة مهما كان نوعها في الشركة بما قد يؤثر على استقلالهم كما بتاريخ هذه النشرة.



٩- الإقرارات

يقر أعضاء مجلس الإدارة حتى تاريخ هذه النشرة بما يلي:

- ١- لم يكن هناك أي انقطاع في أعمال المُصدر يمكن أن يؤثر أو يكون قد أثر تأثيراً ملحوظاً في الوضع المالي خلال الاثني عشر (١٢) شهراً الأخيرة.
- ٢- لم تُمنح أي عمولات أو خصومات أو أتعاب وساطة أو أي عوض غير نقدي من قبل المُصدر خلال السنوات الثلاث (٣) السابقة مباشرة لتاريخ تقديم طلب التسجيل وطرح الأوراق المالية فيما يتعلق بإصدار أو طرح أي أوراق مالية.
- ٣- لم يكن هناك أي تغيير سلبي جوهري في الوضع المالي والتجاري للمُصدر خلال السنوات الثلاث (٣) السابقة مباشرة لتاريخ تقديم طلب التسجيل وطرح الأوراق المالية الخاضعة لهذه النشرة، إضافة إلى الفترة التي يشملها تقرير المحاسب القانوني حتى اعتماد نشرة الإصدار.
- ٤- بخلاف ما ورد في الجدول رقم ١ «أعضاء مجلس إدارة الشركة» وفي القسم الفرعي ٦-٨ «قائمة المركز المالي» من القسم ٦ «المعلومات المالية ومناقشة وتحليل الإدارة»، ليس لأعضاء مجلس الإدارة أو لأي من أقربائهم أي أسهم أو مصلحة من أي نوع في المُصدر أو في أي من شركاته التابعة.
- ٥- لم يحتفظ المُصدر بأسهم خزينة، ولم تقم الجمعية العامة غير العادية للشركة بالموافقة على عملية شراء أسهم الشركة.

1-0 المعلومات القانونية

1-1-0 اسم الشركة

تم قيد الشركة في السجل التجاري للشركات المساهمة في مدينة جدة تحت الاسم التجاري «الشركة الوطنية للتأمين».

2-1-0 تأسيس الشركة ومراحل تطور رأس المال

- «الشركة الوطنية للتأمين» هي شركة مساهمة عامة سعودية تأسست بموجب المرسوم الملكي رقم ٥٣/م الصادر بتاريخ ٢١/١٠/١٤٣٠هـ (الموافق ١٠/١٠/٢٠٠٩م) وقرار مجلس الوزراء الموقر رقم ٣٣٠ الصادر بتاريخ ١٦/١٠/١٤٣٠هـ (الموافق ١٠/١٠/٢٠٠٩م) وترخيص وزارة الاستثمار رقم ١٠١-١٢٨١٠١٢٧٣ بتاريخ ٢٦/٠١/١٤٢٦هـ (الموافق ٠٧/٠٣/٢٠٠٥م). وتعمل الشركة بموجب السجل التجاري رقم ٤٠٣٢٠٠٩٨١ الصادر من مدينة جدة بتاريخ ٠١/٠٦/١٤٣١هـ (الموافق ١٥/٠٥/٢٠١٠م)، ويقع المقر الرئيسي للشركة في مدينة جدة، طريق المدينة، بناية الجفالي، ص.ب. ٥٨٣٢، جدة ٢١٤٣٢، المملكة العربية السعودية.
- وبتاريخ ٢٣/٠٦/١٤٣١هـ (الموافق ٠٦/٠٦/٢٠١٠م) أدرجت كامل أسهم الشركة في السوق المالية السعودية (تداول) بعدد عشرة ملايين (١٠,٠٠٠,٠٠٠) سهم عادي وقيمة اسمية قدرها عشرة (١٠) ريالات سعودية للسهم الواحد عن طريق طرحها للاكتتاب العام حيث اكتتب المساهمون المؤسسون بعدد سبعة ملايين (٧,٠٠٠,٠٠٠) سهم تمثل ٧٠٪ من إجمالي أسهم الشركة ودفعوا قيمتها بالكامل، وقد تم طرح الأسهم المتبقية والبالغة ثلاثة ملايين (٣,٠٠٠,٠٠٠) سهم تمثل ٣٠٪ من إجمالي أسهم الشركة للاكتتاب العام بموجب أنظمة ولوائح هيئة السوق المالية السعودية الذي تم في الفترة من يوم الاثنين ٠٤/٠٦/١٤٣١هـ (الموافق ٢٢/٠٣/٢٠١٠م) إلى يوم الأحد ١٢/٠٤/١٤٣١هـ (الموافق ٢٨/٠٣/٢٠١٠م) بسعر اكتتاب بلغ عشرة (١٠) ريالات سعودية للسهم الواحد.
- وبتاريخ ٠٤/٠٧/١٤٣١هـ (الموافق ١٦/٠٦/٢٠١٠م) حصلت الشركة على تصريح البنك المركزي السعودي رقم ت م ن/٢٩/٢٠١٠٦/٢٩ لمزاولة نشاط التأمين العام ونشاط تأمين الحماية والادخار وفقاً لأحكام نظام مراقبة شركات التأمين التعاوني ولائحته التنفيذية. وقد تم تجديد هذا الترخيص بتاريخ ٢٣/٠٢/١٤٤٣هـ (الموافق ٣٠/٠٩/٢٠٢١م) لمدة ثلاث سنوات تبدأ من ٠٣/٠٧/١٤٤٣هـ (الموافق ٠٤/٠٢/٢٠٢٢م) وتنتهي في ٠٢/٠٧/١٤٤٦هـ (الموافق ٠٢/٠١/٢٠٢٥م).
- وبتاريخ ٢٦/٠٦/١٤٣٦هـ (الموافق ١٥/٠٤/٢٠١٥م) أوصى مجلس ادارة الشركة بزيادة رأس مال الشركة من مائة مليون (١٠٠,٠٠٠,٠٠٠) ريال سعودي إلى مائتي مليون (٢٠٠,٠٠٠,٠٠٠) ريال سعودي، حيث حصلت الشركة على موافقة البنك المركزي السعودي على زيادة مالها بموجب الخطاب رقم ٤٩٧٤/٣٧١٠٠٠٠٠ بتاريخ ١٢/٠١/١٤٣٧هـ (الموافق ٢٥/١٠/٢٠١٥م).
- وبتاريخ ٢٦/١٠/١٤٣٧هـ (الموافق ٣١/٠٧/٢٠١٦م)، وافقت الجمعية العامة غير العادية للشركة على زيادة رأس مال الشركة بمبلغ مائة مليون (١٠٠,٠٠٠,٠٠٠) ريال سعودي من خلال إصدار أسهم حقوق أولوية. وبعد نهاية الاكتتاب، أصبح رأس مال الشركة مائتي مليون (٢٠٠,٠٠٠,٠٠٠) ريال سعودي مقسم إلى عشرين مليون (٢٠,٠٠٠,٠٠٠) سهم عادي بقيمة اسمية قدرها عشرة (١٠) ريالات للسهم الواحد.
- وبتاريخ ٠٩/٠٢/١٤٤٣هـ (الموافق ١٦/٠٩/٢٠٢١م) أوصى مجلس ادارة الشركة بزيادة رأس مال الشركة من مائتي مليون (٢٠٠,٠٠٠,٠٠٠) ريال سعودي إلى اربعمائة مليون (٤٠٠,٠٠٠,٠٠٠) ريال سعودي، عن طريق طرح أسهم حقوق أولوية، مشروطة بالحصول على كافة الموافقات النظامية اللازمة وموافقة الجمعية العامة غير العادية. وقد استلمت الشركة خطاب البنك المركزي السعودي رقم ٤٣٠٢٨٥٠٢ بتاريخ ٠١/٠٤/١٤٤٣هـ (الموافق ٠٦/١١/٢٠٢١م) والمتضمن عدم ممانعة من البنك المركزي السعودي على زيادة رأس مال الشركة بقيمة مائتي مليون (٢٠٠,٠٠٠,٠٠٠) ريال سعودي عن طريق طرح أسهم حقوق أولوية بحيث يصبح رأس مال الشركة بعد الزيادة اربعمائة مليون (٤٠٠,٠٠٠,٠٠٠) ريال سعودي شريطة استيفاء الشركة لجميع متطلبات الجهات الرسمية الأخرى.
- وبتاريخ ٠١هـ (الموافق ٠١م)، وافقت الجمعية العامة غير العادية على زيادة رأس مال الشركة من مائتي مليون (٢٠٠,٠٠٠,٠٠٠) ريال سعودي إلى اربعمائة مليون (٤٠٠,٠٠٠,٠٠٠) ريال سعودي من خلال إصدار أسهم حقوق أولوية.
- النظام الأساسي المعدل: بتاريخ ٢٩/٠٨/١٤٤٢هـ (الموافق ١١/٠٤/٢٠٢١م) وافقت الجمعية العامة غير العادية على تعديلات النظام الأساسي للشركة وقد تمت الموافقة على النظام الأساسي المعدل للشركة من قبل وزارة التجارة (ادارة حوكمة الشركات) بتاريخ ٢٠/١١/١٤٤٢هـ (الموافق ٣٠/٠٦/٢٠٢١م).

٣-١٠ أغراض الشركة

- وفقاً للسجل التجاري رقم ٤٠٣٠٢٠٠٩٨١ تاريخ ٠١/٠٦/١٤٢١هـ (الموافق ١٥/٠٥/٢٠١٠م)، يجوز للشركة القيام بالأنشطة التالية: التأمين العام، وتأمين الحماية من الادخار.
- وفقاً للمادة (٣) من النظام الأساسي، يجوز للشركة القيام بالأنشطة التالية:
 - مزاولة أعمال التأمين التعاوني في فرع التأمين العام وتأمين الحماية والادخار وللشركة أن تباشر جميع الأعمال التي يلزم القيام بها لتحقيق أغراضها وتمارس الشركة أنشطتها وفقاً لنظام مراقبة شركات التأمين التعاوني ولائحته التنفيذية والأحكام الصادرة من البنك المركزي والأنظمة والقواعد السارية في المملكة العربية السعودية وبعد الحصول على التراخيص اللازمة من الجهات المختصة إن وجدت.
- وقد حصلت الشركة على الموافقة النهائية من قبل البنك المركزي السعودي لمزاولة نشاطها التأميني. لمزيد من المعلومات فضلاً راجع القسم الفرعي ١٠-٦ «الموافقات والتراخيص والشهادات الحكومية» من هذا القسم).

٤-١٠ مدة الشركة

نصت المادة (٦) من النظام الأساسي للشركة على أن تكون مدة الشركة تسعة وتسعون (٩٩) سنة ميلادية اعتباراً من تاريخ قيدها في السجل التجاري، وتجوز إطالة مدة الشركة بقرار تصدره الجمعية العامة غير العادية قبل انتهاء هذه المدة بسنة على الأقل. وتشير بيانات السجل التجاري إلى انتهاء مدة الشركة في تاريخ ١٦/٠٦/١٤٢٣هـ (الموافق ١٦/٠٥/٢٠١٩م).

٥-١٠ مجلس الإدارة

١-٥-١٠ تشكيل المجلس

يتولى إدارة الشركة وفقاً للمادة (١٥) من نظامها الأساسي، مجلس إدارة يتألف من عشرة (١٠) أعضاء يتم تعيينهم من قبل الجمعية العامة العادية لمدة لا تزيد عن ثلاث (٣) سنوات استناداً للشروط والمعايير المنصوص عليها في النظام الأساسي للشركة ولائحة الحوكمة وبعد أخذ موافقة البنك المركزي السعودي. وافقت الجمعية العامة العادية للشركة في اجتماعها المنعقد بتاريخ ٢٠/٠٨/١٤٤٠هـ (الموافق ٢٥/٠٤/٢٠١٩م) على انتخاب أعضاء مجلس الإدارة للدورة الحالية والتي تبدأ من ٢١/٠٨/١٤٤٠هـ (الموافق ٢٦/٠٤/٢٠١٩م) ولمدة ثلاث سنوات تنتهي في ٢٤/٠٩/١٤٤٣هـ (الموافق ٢٥/٠٤/٢٠٢٢م). وقد تشكل مجلس الإدارة للدورة المذكورة من السادة التالية اسماؤهم:

الجدول رقم (٦٩): أعضاء مجلس الإدارة

مجلس إدارة الشركة المعين بتاريخ ٢٠/٠٨/١٤٤٠هـ (الموافق ٢٥/٠٤/٢٠١٩م) *								
الاسم	المنصب	الجهة الممثلة	الجنسية	العمر	صفة العضوية	تاريخ التعيين	الأسهم المملوكة **	
							مباشرة	غير مباشرة *****
حسين سعيد عقيل ***	رئيس مجلس الإدارة	-	سعودي	٥٠	غير مستقل/ غير تنفيذي	٢٦/٠٤/٢٠١٩م	١٢,٠٠٠	-
فيصل محمد شراره ***	نائب رئيس مجلس الإدارة	شركة سنك للتأمين ش.م.ب. مقفلة	سعودي	٥٧	غير مستقل/ غير تنفيذي	٢٦/٠٤/٢٠١٩م	٤,٠٠٠	-
أمين موسى العقيقي	عضو مجلس إدارة	شركة ابراهيم الجفالي واخوانه	سعودي	٦٢	غير مستقل/ غير تنفيذي	٢٦/٠٤/٢٠١٩م	-	-
بيرند ألويس كوهن	عضو مجلس إدارة	شركة نيو ريانشورانس المحدودة	المانى	٥١	غير مستقل/ غير تنفيذي	٢٦/٠٤/٢٠١٩م	-	-
هيثم حبيب البكري ***	عضو مجلس إدارة منتدب	-	سعودي	٤٩	غير مستقل/ تنفيذي	٠٦/١٠/٢٠٢١م	١,٥٠٠	-
نضال محمد رضوان	عضو مجلس إدارة	-	سعودي	٥٩	مستقل/غير تنفيذي	٢٦/٠٤/٢٠١٩م	١٠	-
راكان عامر الهوشان	عضو مجلس إدارة	-	سعودي	٥٣	مستقل/غير تنفيذي	٢٦/٠٤/٢٠١٩م	-	-

مجلس إدارة الشركة المعين بتاريخ ١٤٤٠/٠٨/٢٠هـ (الموافق ٢٠١٩/٠٤/٢٥م) *								
الاسم	المنصب	الجهة الممثلة	الجنسية	العمر	صفة العضوية	تاريخ التعيين	الأسهم المملوكة **	
							مباشرة	غير مباشرة ****
هيثم فاروق أخضر	عضو مجلس إدارة	-	سعودي	٥١	مستقل/غير تنفيذي	٢٠١٩/٠٤/٢٦م	-	٠,٠٠٪
رائد سلمان سائر	عضو مجلس إدارة	-	بحريني	٥٢	مستقل/غير تنفيذي	٢٠١٩/٠٤/٢٦م	-	٠,٠٠٪
طاهر محمد الدباغ ****	عضو مجلس إدارة	-	سعودي	٦٥	غير مستقل/غير تنفيذي	٢٠٢١/٠٤/١١م	-	٠,٠٠٪

المصدر: الشركة

* وافقت الجمعية العامة العادية للشركة في اجتماعها المنعقد بتاريخ ١٤٤٠/٠٨/٢٠هـ (الموافق ٢٠١٩/٠٤/٢٥م) على انتخاب أعضاء مجلس الإدارة للدورة الحالية والتي تبدأ من ١٤٤٠/٠٨/٢١هـ (الموافق ٢٠١٩/٠٤/٢٦م) ولمدة ثلاث سنوات تنتهي في ١٤٤٣/٠٩/٢٤هـ (الموافق ٢٠٢٢/٠٤/٢٥م).

** الملكية كما في ٢٠٢٢/٠٢/١٥م.

*** قرر مجلس إدارة الشركة تعيين الدكتور/ حسين سعيد عقيل رئيساً لمجلس الإدارة (غير تنفيذي) والأستاذ/ فيصل محمد شراره نائباً لرئيس مجلس الإدارة (غير تنفيذي) وقد حصلت الشركة على عدم ممانعة من البنك المركزي السعودي رقم ٨٩/٣٨٩١١ وتاريخ ١٤٤٠/١١/٢٢هـ الموافق (٢٠١٩/٠٧/٢٥م).

**** قرر مجلس إدارة الشركة تعيين بتاريخ ١٤٤٢/١١/٢٨هـ (الموافق ٢٠٢١/٠٧/٠٨م) الأستاذ/ هيثم حبيب البكري كعضو مجلس إدارة تنفيذي - عضو مندوب بدلا عن عضو مجلس الإدارة الأستاذ/ سورين نيكولا جيسين والذي قدم استقالته في تاريخ ١٤٤٢/٠٨/٣٠هـ (الموافق ٢٠٢١/٠٤/١٢م)، بعد استلام الشركة البريد الإلكتروني من البنك المركزي السعودي بتاريخ ١٤٤٣/٠٢/٢٩هـ (الموافق ٢٠٢١/٠٦/٠٦م) والذي ينص على عدم ممانعته على هذا التعيين، على أن يعرض هذا التعيين على المساهمين للتصويت في أول اجتماع للجمعية العامة، والذي سوف يعلن عن تاريخه لاحقا.

***** وافقت الجمعية العامة الغير عادية للشركة في اجتماعها المنعقد بتاريخ ١٤٤٢/٠٨/٢٩هـ (الموافق ٢٠٢١/٠٤/١١م) على قرار مجلس الإدارة بتعيين الأستاذ / طاهر محمد الدباغ - عضوا غير تنفيذي بمجلس الإدارة ابتداء من تاريخ تعيينه في ١٤٤٢/٠٢/١٩هـ (الموافق ٢٠٢٠/١١/٠٥م) لإكمال دورة المجلس حتى تاريخ انتهاء الدورة الحالية في ١٤٤٣/٠٩/٢٤هـ (الموافق ٢٠٢٢/٠٤/٢٥م).

***** ليس لأعضاء مجلس الإدارة ملكية غير مباشرة في تاريخ هذه النشرة.

وتلتزم الشركة بنظام الشركات ولائحة الحوكمة الصادرة عن مجلس إدارة هيئة السوق المالية ولائحة حوكمة شركات التأمين الصادرة عن البنك المركزي السعودي، حيث أن النظام الأساسي للشركة ينص على أن عدد أعضاء المجلس يجب أن يكون من عشرة (١٠) أعضاء تنتخبهم الجمعية العامة العادية لمدة لا تزيد على ثلاث سنوات. كما تبين لائحة حوكمة الشركة التزام الشركة بالمادة (٣-ي) من لائحة الحوكمة التي تلزم الشركات المدرجة بأن تكون أغلبية أعضاء المجلس من الأعضاء غير التنفيذيين وبأن لا يقل عدد أعضائها المستقلين عن عضوين أو عن ثلث أعضاء المجلس (أيهما أكثر) وبالتالي تلتزم الشركة بالبند (٥٤) من لائحة حوكمة شركات التأمين. وحاليا يوجد في مجلس إدارة الشركة أربعة أعضاء مستقلين من أصل عشرة أعضاء.

٢-٥-١٠ رئيس مجلس الإدارة ونائب الرئيس

الشركة ملتزمة بالنظام الأساسي ولائحة الحوكمة الصادرة عن مجلس إدارة هيئة السوق المالية ولائحة حوكمة شركات التأمين الصادرة عن البنك المركزي السعودي من ناحية التعيين الإلزامي في هذه المناصب حيث قرر مجلس إدارة الشركة تعيين الدكتور/ حسين سعيد عقيل رئيساً لمجلس الإدارة (غير تنفيذي) والأستاذ/ فيصل محمد شراره نائباً لرئيس مجلس الإدارة (غير تنفيذي) وقد حصلت الشركة على عدم ممانعة من البنك المركزي السعودي رقم ٨٩/٣٨٩١١ وتاريخ ١٤٤٠/١١/٢٢هـ (الموافق ٢٠١٩/٠٧/٢٥م). وفيما يلي مناصب مجلس الإدارة:

الجدول رقم (٧٠): مناصب مجلس إدارة الشركة

الاسم	المنصب
حسين سعيد عقيل	رئيس مجلس الإدارة
فيصل محمد شراره	نائب رئيس مجلس الإدارة

المصدر: الشركة

وبحسب النظام الأساسي للشركة يكون لمجلس الإدارة أوسع السلطات في إدارة الشركة بما يحقق أغراضها، ويكون له في حدود اختصاصه أن يفوض واحد أو أكثر من أعضائه أو من الغير في مباشرة عمل أو أعمال معينة بما لا يتعارض مع الأنظمة واللوائح ذات العلاقة. ويحق لرئيس مجلس الإدارة التوقيع عن الشركة وتنفيذ قرارات المجلس. ويختص رئيس مجلس الإدارة بتمثيل الشركة أمام القضاء وهيئات التحكيم والغير، ولرئيس مجلس الإدارة بقرار مكتوب أن يفوض بعض صلاحياته إلى غيره من أعضاء المجلس أو من الغير في مباشرة عمل أو أعمال محددة.

٣-٥-١٠ مكافآت المجلس

تتكون مكافأة مجلس الإدارة من النسبة المنصوص عليها في النظام الأساسي للشركة. وتشتمل تقارير مجلس الإدارة لعام ٢٠٢٠م والذي تمت الموافقة عليه من قبل الجمعية العامة الغير عادية بتاريخ ١٤٤٢/٠٨/٢٨هـ (الموافق ٢٠٢١/٠٤/١١م)، وعام ٢٠١٩م والذي تمت الموافقة عليه من قبل الجمعية العامة العادية بتاريخ ١٤٤١/٠٨/٢٨هـ (الموافق ٢٠٢٠/٠٤/٢٢م)، وعام ٢٠١٨م والذي تمت الموافقة عليه من قبل الجمعية العامة العادية بتاريخ ١٤٤٠/٠٨/٢٠هـ (الموافق ٢٠١٩/٠٤/٢٥م) على بيان شامل لكل ما حصل عليه أعضاء مجلس الإدارة خلال السنة المالية من مكافآت وبدل ومصروفات وغير ذلك من المزايا؛ كما تضمن التقرير المذكور على بيان ما قبضه أعضاء المجلس بوصفهم موظفين أو إداريين أو ما قبضوه نظير أعمال فنية أو إدارية أو استشارية ويشتمل أيضا على بيان بعدد جلسات المجلس التي حضرها كل عضو من تاريخ آخر اجتماع للجمعية العامة.

نصت المادة (١٩) من النظام الأساسي للشركة (بعد التعديل) بأن تكون مكافأة أعضاء مجلس الإدارة مبلغا معينا أو بدل حضور عن الجلسات أو مزايا عينية أو نسبة معينة من صافي الأرباح، ويجوز الجمع بين اثنين أو أكثر من المزايا. إذا كانت المكافأة نسبة معينة من أرباح الشركة، فلا يجوز أن تزيد هذه النسبة على (١٠٪) من صافي الأرباح، وذلك بعد خصم الاحتياطات التي قررتها الجمعية العامة تطبيقا لأحكام مراقبة شركات التأمين التعاوني ونظام الشركات، وبعد توزيع ربح على المساهمين لا يقل عن (٥٪) من رأس مال الشركة المدفوع، على أن يكون استحقاق المكافأة متناسب مع عدد الجلسات التي يحضرها العضو. وفي جميع الأحوال لا يتجاوز مجموع ما يحصل عليه عضو المجلس من مكافآت ومزايا مالية أو عينية مبلغ خمسمائة ألف (٥٠٠,٠٠٠) ريال سعودي سنويا.

وقد بلغت قيمة نفقات أعضاء مجلس الإدارة للعام المنتهي في ٢١ ديسمبر ٢٠١٨م مبلغ وقدره مليون وخمسمائة وثمانية وستون ألف (١,٥٦٨,٠٠٠) ريال سعودي، ومبلغ مليون وستمائة ألف وسبعمائة وتسعة وثلاثون (١,٦٠٠,٧٣٩) ريال سعودي للعام المنتهي في ٣١ ديسمبر ٢٠١٩م، ومبلغ مليون وأربعمائة وخمسون ألف ومائة وثلاثة وخمسون (١,٤٥٠,١٥٣) ريال سعودي للعام المنتهي في ٣١ ديسمبر ٢٠٢٠م.

٤-٥-١٠ لجان المجلس

لدى مجلس الإدارة خمس (٥) لجان فرعية وهي كالتالي:

اللجنة التنفيذية

تشكل اللجنة التنفيذية من خمسة (٥) أعضاء. وقد تم تعيين اللجنة التنفيذية من قبل مجلس الإدارة في اجتماعه المنعقد بتاريخ ١٤٤٠/٠٨/٢٠هـ (الموافق ٢٠١٩/٠٤/٢٥م) لفترة تنتهي بنهاية دورة المجلس الحالية في ١٤٤٣/٠٩/٢٤هـ (الموافق ٢٠٢٢/٠٤/٢٥م). وقد حصلت الشركة على عدم ممانعة من البنك المركزي السعودي رقم ٣٨٩١/٨٩ بتاريخ ١٤٤٠/١١/٢٢هـ (الموافق ٢٠١٩/٠٧/٢٥م).

ويوضح الجدول أدناه أعضاء اللجنة التنفيذية:

الجدول رقم (٧): أعضاء اللجنة التنفيذية

الوظيفة	اسم العضو
رئيس اللجنة (عضو غير تنفيذي من المجلس)	فيصل محمد شراره
عضو (عضو مستقل من خارج المجلس)	نبيل بيتر شويري
عضو (عضو مجلس تنفيذي - الرئيس التنفيذي للشركة)	هيثم حبيب البكري
عضو (من كبار التنفيذيين بالشركة)	علي إبراهيم الحسين
عضو (من كبار التنفيذيين بالشركة)	سهيل فضل عباس

المصدر: الشركة

وظائف اللجنة:

الغرض من وجود هذه اللجنة هو مساعدة الرئيس التنفيذي في أداء مهامه، بما في ذلك:

- وضع وتنفيذ وتطوير الخطط الاستراتيجية والتشغيلية والسياسات والإجراءات والميزانيات
- متابعة الأداء التشغيلي والمالي للشركة
- تقييم ومتابعة المخاطر
- تحديد الأولويات وتخصيص الموارد لها
- متابعة القوى التنافسية في كل عمليات الشركة

- متابعة واعتماد التغييرات الخاصة بأعمال إعادة تهيئة المركز الرئيسي بالشركة
 - متابعة واعتماد الرسوم الحكومية الإضافية على موظفي الشركة
- وقد عقدت اللجنة التنفيذية ستة (٦) اجتماعات خلال عام ٢٠٢٠م.

لجنة الاستثمار

تشكل لجنة الاستثمار من ثلاثة (٣) أعضاء. وقد تم تعيين لجنة الاستثمار من قبل مجلس الإدارة في اجتماعه المنعقد بتاريخ ١٤٤٠/٠٨/٢٠هـ (الموافق ٢٠١٩/٠٤/٢٥م) لفترة تنتهي بنهاية دورة المجلس الحالية في ١٤٤٣/٠٩/٢٤هـ (الموافق ٢٠٢٢/٠٤/٢٥م). وقد حصلت الشركة على عدم ممانعة من البنك المركزي السعودي رقم ٣٨٩١/٨٩ بتاريخ ١٤٤٠/١١/٢٢هـ (الموافق ٢٠١٩/٠٧/٢٥م).

ويوضح الجدول أدناه أعضاء لجنة الاستثمار:

الجدول رقم (٧٢): أعضاء لجنة الاستثمار

اسم العضو	الوظيفة
فيصل محمد شراره	رئيس اللجنة (عضو غير تنفيذي من المجلس)
بيرناردز فان ليندير	عضو (عضو مستقل من خارج المجلس)
هيثم حبيب البكري	عضو (عضو مجلس تنفيذي - الرئيس التنفيذي للشركة)

المصدر: الشركة

وظائف اللجنة:

تقوم لجنة الاستثمار بالإشراف على إدارة جميع جوانب الأصول الاستثمارية التي تحتفظ بها الشركة ضمن الصلاحيات المخولة لها من مجلس الإدارة، وبما يتماشى مع الأنظمة المعمول بها في المملكة العربية السعودية.

وقد عقدت لجنة الاستثمار اجتماعين (٢) خلال عام ٢٠٢٠م.

لجنة المراجعة

تشكل لجنة المراجعة من ثلاثة (٣) أعضاء. وقد تم تعيين لجنة المراجعة من قبل الجمعية العامة العادية المنعقدة بتاريخ ١٤٤١/٠٦/٢٦هـ (الموافق ٢٠٢٠/٠٢/٢٠م) وتنتهي بنهاية دورة المجلس الحالية في ١٤٤٣/٠٩/٢٤هـ (الموافق ٢٠٢٢/٠٤/٢٥م). وتم تعيين رئيس لجنة المراجعة بعد توصية مجلس الإدارة في اجتماعها المنعقد بتاريخ ١٤٤٠/٠٨/٢٠هـ (الموافق ٢٠١٩/٠٤/٢٥م). وقد حصلت الشركة على عدم ممانعة من البنك المركزي السعودي رقم ٣٨٠٩٠/٨٩ بتاريخ ١٤٤٠/١١/١٣هـ (الموافق ٢٠١٩/٠٧/١٥م).

ويوضح الجدول أدناه أعضاء لجنة المراجعة:

الجدول رقم (٧٣): أعضاء لجنة المراجعة

اسم العضو	الوظيفة
سراج الدين أنور مظهر الدين	رئيس اللجنة (عضو مستقل من خارج المجلس)
سامي موسى الحلبي	عضو (عضو مستقل من خارج المجلس)
نضال محمد رضوان	عضو (عضو مستقل من المجلس)

المصدر: الشركة

وظائف اللجنة:

- مراجعة المخاطر الإدارية وتقييم عمليات الشركة فيما يتعلق بالمخاطر ونظم الرقابة الداخلية.
- التأكد من سلامة البيانات المالية للشركة وفعاليتها المراجعة الخارجية ووظائف التدقيق الداخلي.

وقد عقدت لجنة المراجعة تسعة (٩) اجتماعات خلال عام ٢٠٢٠م.

لجنة الترشيحات والمكافآت

تشكل لجنة الترشيحات والمكافآت من ثلاثة (٣) أعضاء. وقد تم تعيين لجنة الترشيحات والمكافآت من قبل مجلس الإدارة في اجتماعه المنعقد بتاريخ ٢٠/٠٨/٤٤٠هـ (الموافق ٢٥/٠٤/٢٠١٩م) لفترة تنتهي بنهاية دورة المجلس الحالية في ٢٤/٠٩/٤٤٣هـ (الموافق ٢٥/٠٤/٢٠٢٢م). وقد حصلت الشركة على عدم ممانعة من البنك المركزي السعودي رقم ٢٨٩١/٨٩ بتاريخ ٢٢/١١/٤٤٠هـ (الموافق ٢٥/٠٧/٢٠١٩م).

ويوضح الجدول أدناه أعضاء لجنة الترشيحات والمكافآت:

الجدول رقم (٧٤): أعضاء لجنة الترشيحات والمكافآت

اسم العضو	الوظيفة
رائد سلمان ساتر	رئيس اللجنة (عضو مستقل من المجلس)
فيصل محمد شراره	عضو (عضو غير تنفيذي من المجلس)
سامي موسى الحلبي	عضو (عضو مستقل من خارج المجلس)

المصدر: الشركة

وظائف اللجنة:

- ضمان الشفافية في إجراءات التعيين والاختيار والتغيير والتقييم لأعضاء مجلس الإدارة بالشركة
- جميع التعيينات والتغييرات يتم التصديق عليها من قبل الجمعية العامة
- وضع سياسات بشأن تعويضات ومكافآت أعضاء المجلس وكبار التنفيذيين
- تقييم مجلس الإدارة واللجان والإدارة التنفيذية للشركة

وقد عقدت لجنة الترشيحات والمكافآت ثلاثة (٣) اجتماعات خلال العام ٢٠٢٠م.

لجنة المخاطر

تشكل لجنة المخاطر من ثلاثة (٣) أعضاء. وقد تم تعيين لجنة المخاطر من قبل مجلس الإدارة في اجتماعه المنعقد بتاريخ ٢٠/٠٨/٤٤٠هـ (الموافق ٢٥/٠٤/٢٠١٩م) لفترة تنتهي بنهاية دورة المجلس الحالية في ٢٤/٠٩/٤٤٣هـ (الموافق ٢٥/٠٤/٢٠٢٢م). وقد حصلت الشركة على عدم ممانعة من البنك المركزي السعودي رقم ٢٨٩١/٨٩ بتاريخ ٢٢/١١/٤٤٠هـ (الموافق ٢٥/٠٧/٢٠١٩م).

ويوضح الجدول أدناه أعضاء لجنة المخاطر:

الجدول رقم (٧٥): أعضاء لجنة المخاطر

اسم العضو	الوظيفة
أمين موسى العقيقي	رئيس اللجنة (عضو غير تنفيذي من المجلس)
نضال محمد رضوان	عضو (عضو مستقل من المجلس)
هيثم حبيب البكري	عضو (عضو مجلس تنفيذي - الرئيس التنفيذي للشركة)

المصدر: الشركة

وظائف اللجنة:

الغرض من هذه اللجنة هو تقديم المساعدة لمجلس الإدارة للقيام بمسؤولياته الاشرافية الخاصة بالنقاط التالية:

- التأكيد على قيام إدارة الشركة بالمهام المتصلة بالمخاطر بما يتماشى مع سياسات وإجراءات الشركة، والالتزامات النظامية، وتوجيهها مع مبادئ الحوكمة واستراتيجية الشركة
- تقديم اللجنة تقاريرها وملاحظاتها وتوصياتها مباشرة لمجلس الإدارة، كما يقوم رئيس اللجنة بتقديم الملاحظات والتوصيات لرئيس مجلس الإدارة، وذلك بحسب الصلاحيات والمسؤوليات

وقد عقدت لجنة المخاطر اجتماعين (٢) خلال عام ٢٠٢٠م.

0-0-1-0 الإدارة التنفيذية

يوضح الجدول أدناه أسماء وتفاصيل الإدارة التنفيذية:

الجدول رقم (٧٦): الإدارة التنفيذية

الاسم	المنصب	الجنسية	العمر	تاريخ التعيين	الأسهم المملوكة *		
					مباشرة	غير مباشرة	النسبة
هيثم حبيب البكري	رئيس تنفيذي	سعودي	٤٩	٢٠١٣/٠٤/٠١ م	١,٥٠٠	-	٠,٠١ %
علي ابراهيم الحسين	مستشار تجاري وفني	سوداني	٧١	٢٠١٠/٠٤/٠١ م	-	-	٠,٠٠ %
سهيل فضل عباس	رئيس الشؤون المالية	باكستاني	٦٠	٢٠١٠/٠٤/٠١ م	-	-	٠,٠٠ %
غسان حمزه الجنيدي	رئيس الحوكمة والشؤون القانونية والإدارية رئيس الموارد البشرية (المكلف)	سعودي	٤٨	٢٠١٠/٠٤/٠١ م	-	-	٠,٠٠ %
محمد سعيد باوزير	رئيس الالتزام ومكافحة غسل الأموال وتمويل الإرهاب	سعودي	٣٣	٢٠١٨/٠٢/٠١ م	-	-	٠,٠٠ %
ماجد بريك الغامدي	رئيس العمليات	سعودي	٤١	٢٠١٥/٠٥/١٠ م	-	-	٠,٠٠ %
أحمد محمد رمبو	رئيس أمن المعلومات	سعودي	٣٠	٢٠١٩/١٠/١٣ م	-	-	٠,٠٠ %
محمد هاشم عمورة	رئيس التطبيق الاستراتيجي رئيس الشؤون التجارية (المكلف)	أمريكي	٣٧	٢٠٢٠/٠٣/١٠ م	-	-	٠,٠٠ %
بينتاليس نيكولاس ميسو لونيقيتيس	رئيس الشؤون الفنية	يوناني	٥٣	٢٠٢١/٠٨/٠١ م	-	-	٠,٠٠ %
مصطفى محمد دفتردار	رئيس إدارة المخاطر	سعودي	٤٦	٢٠١٩/٠٢/٠٦ م	-	-	٠,٠٠ %
أيمن فيصل أبوشوشة	رئيس المراجعة الداخلية والتدقيق	سعودي	٣٥	٢٠٢١/٠٦/٠٧ م	-	-	٠,٠٠ %
مرتضى مصطفى كويته والا	مدير اكتواري	باكستاني	٣٣	٢٠٢٠/٠٥/٠١ م	-	-	٠,٠٠ %
ثناء محمد زين الدين	رئيس العناية بالعملاء	سعودي	٤٣	٢٠١٨/١١/٠١ م	-	-	٠,٠٠ %

المصدر: الشركة

* الملكية كما في ٢٠٢٢/٠٢/١٥ م.

1-0-1-0 حوكمة الشركات

وفقا للأنظمة واللوائح والتعليمات الصادرة عن هيئة السوق المالية وعلى وجه الخصوص لائحة حوكمة الشركات الصادرة بموجب قرار مجلس الهيئة بموجب القرار رقم (٨-١٦-٢٠١٧) وتاريخ ١٦/٠٥/١٤٣٨هـ (الموافق ١٢/٠٢/٢٠١٧م) بناء على نظام الشركات الصادر بالمرسوم الملكي رقم (م/٣) وتاريخ ٢٨/٠١/١٤٣٧هـ (الموافق ١٠/١١/٢٠١٥م) والمعدلة بقرار مجلس الهيئة رقم (١-٧-٢٠٢١) وتاريخ ١٤٤٢/٠٦/٠١هـ (الموافق ١٤/٠١/٢٠٢١م)، بالإضافة إلى لائحة حوكمة شركات التأمين الصادرة عن البنك المركزي السعودي؛ تم وضع دليل حوكمة خاص بالشركة وتمت الموافقة عليه وتعديلاته خلال اجتماع مجلس الإدارة بتاريخ ٠٢/٠٩/٢٠٢٠م.

1-10 الموافقات والتراخيص والشهادات الحكومية

حصلت الشركة (بما في ذلك فروعها) على عدة تراخيص وشهادات نظامية وتشغيلية من الجهات المختصة، ويتم تجديد تلك التراخيص والشهادات بصفة دورية، وما انتهى منها فهو قيد التجديد وفق الإجراءات المعتادة. ويقر أعضاء مجلس الإدارة بأن الشركة حاصلة على جميع التراخيص والموافقات اللازمة لمزاولة أعمالها والاستمرار في ذلك، وما انتهى منها قيد التجديد وليسوا على اطلاع على ما يمنع تجديد أي مما انتهى منها. وتوضح الجداول التالية التراخيص والشهادات الحالية التي حصلت عليها الشركة:

الجدول رقم (٧٧): التراخيص والموافقات التي حصلت عليها الشركة

نوع الترخيص	الغرض	رقم الترخيص	تاريخ الإصدار	تاريخ الانتهاء	الجهة المصدرة
السجل التجاري	قيد الشركة في سجل الشركات التجارية (شركات المساهمة)	٤٠٣٠٢٠٠٩٨١	١٤٣١/٠٦/٠١هـ (الموافق ٢٠١٠/٠٥/١٥م)	١٤٤٦/٠٦/٠١هـ (الموافق ٢٠٢٤/١٢/٠٣م)	وزارة التجارة* - مكتب السجل التجاري بمدينة جدة
تصريح بمزاولة نشاط التأمين	مزاولة نشاط التأمين العام، الحماية والادخار	ت م ن/٢٩/٢٠١٠٦	١٤٣١/٠٧/٠٤هـ (الموافق ٢٠١٠/٠٦/١٦م)	١٤٤٦/٠٧/٠٢هـ (الموافق ٢٠٢٥/٠١/٠٢م)	البنك المركزي السعودي**
ترخيص استثماري خدمي	مزاولة نشاط التأمين	١١٢٧٣٠١٢٨١٠١-٠١	١٤٢٦/٠١/٢٦هـ (الموافق ٢٠٠٥/٠٣/٠٧م)	١٤٤٣/١٢/١٢هـ (الموافق ٢٠٢٢/٠٧/١١م)	وزارة الاستثمار***
رخصة نشاط وطني	مزاولة أعمال التأمين	٣٩١١١٤٣٦٠١٨	-	١٤٤٣/١١/٠٧هـ (الموافق ٢٠٢٢/٠٦/٠٦م)	وزارة الشؤون البلدية والقروية - أمانة محافظة جدة
رخصة نشاط وطني	مزاولة أعمال التأمين	٣٩١١١٤٣٤٧٠١	-	١٤٤٣/١٠/١١هـ (الموافق ٢٠٢٢/٠٥/١٢م)	وزارة الشؤون البلدية والقروية - أمانة محافظة جدة
شهادة تسجيل في ضريبة القيمة المضافة	تسجيل الشركة في ضريبة القيمة المضافة	٣٠٠١٨٩٦٧٧٤٠٠٠٠٣	١٤٣٩/٠٤/١٤هـ (الموافق ٢٠١٨/٠١/٠١م)	-	هيئة الزكاة والضريبة والجمارك
شهادة عضوية الغرفة التجارية الصناعية	التزام الشركة بنظام السجل التجاري الذي يوجب على الشركة الاشتراك في الغرفة التجارية الصناعية	٤٠٣٠٢٠٠٩٨١	١٤٣١/٠٦/٠١هـ (الموافق ٢٠١٠/٠٥/١٥م)	١٤٤٦/٠٦/٠١هـ (الموافق ٢٠٢٤/١٢/٠٢م)	غرفة جدة
شهادة سعودية	للإفادة بأن الشركة ملتزمة بنسبة التوطين المطلوبة منها وفق برنامج نطاقات	٢٠٠٢٢٠١٠١٤٤٥٨	١٤٤٣/٠٦/١٧هـ (الموافق ٢٠٢٢/٠١/٢٠م)	١٤٤٣/٠٩/١٩هـ (الموافق ٢٠٢٢/٠٤/٢٠م)	وزارة الموارد البشرية والتنمية الاجتماعية****
شهادة الزكاة والدخل	للإفادة بأن الشركة قدمت إقرارها عن الفترة المنتهية في ٢٠٢٠/١٢/٣١م	١١١٠٦٧٢٨٦٨	١٤٤٢/٠٩/٠٩هـ (الموافق ٢٠٢١/٠٤/٢١م)	١٤٤٣/٠٩/٢٩هـ (الموافق ٢٠٢٢/٠٤/٣٠م)	هيئة الزكاة والضريبة والدخل
شهادة تسجيل علامة تجارية	تسجيل كلمة وطنية بحروف لاتينية وعربية	١٤٣٦٠١٤٤٨٤ ١٤٣٦٠١٤٤٨٣	١٤٣٦/٠٧/٠٤هـ (الموافق ٢٠١٥/٠٤/٢٣م)	١٤٤٦/٠٧/٠٣هـ (الموافق ٢٠٢٥/٠١/٠٣م)	الهيئة العامة للملكية الفكرية
شهادة التأمينات الاجتماعية	التزام الشركة تجاه أنظمة المؤسسة العامة للتأمينات الاجتماعية	٤٣٥٨٠٩٣٧	١٤٤٣/٠٦/١٧هـ (الموافق ٢٠٢٢/٠١/٢٠م)	١٤٤٣/٠٧/١٧هـ (الموافق ٢٠٢٢/٠٢/١٨م)	المؤسسة العامة للتأمينات الاجتماعية (جده)

المصدر: الشركة

* تم تعديل مسمى «وزارة التجارة والاستثمار» لتصبح «وزارة التجارة».

** تم تعديل مسمى «مؤسسة النقد العربي السعودي» ليصبح «البنك المركزي السعودي».

*** تم تعديل مسمى «الهيئة العامة للاستثمار» ليصبح «وزارة الاستثمار».

**** تم تعديل مسمى «وزارة العمل والتنمية الاجتماعية» لتصبح «وزارة الموارد البشرية والتنمية الاجتماعية».

الجدول رقم (٧٨): التراخيص والموافقات التي حصلت عليها فروع الشركة

نوع الترخيص	الغرض	رقم الترخيص	تاريخ الإصدار	تاريخ الانتهاء	الجهة المصدرة
السجل التجاري	قيد الشركة في سجل الشركات التجارية (فرع شركة)	٢٠٥١٢٢٢٩٩٩	١٦/٠٢/١٤٤٠هـ (الموافق ٢٥/١٠/٢٠١٨م)	١٦/٠٢/١٤٤٥هـ (الموافق ٠١/٠٩/٢٠٢٣م)	وزارة التجارة - مكتب السجل التجاري بمدينة الخبر
السجل التجاري	قيد الشركة في سجل الشركات التجارية (فرع شركة)	١٠١٠٤٧٧٤١٤٥	١٦/٠٢/١٤٤٠هـ (الموافق ٢٥/١٠/٢٠١٨م)	١٦/٠٢/١٤٤٥هـ (الموافق ٠١/٠٩/٢٠٢٣م)	وزارة التجارة - مكتب السجل التجاري بمدينة الرياض
رخصة نشاط تجاري	أنشطة المكاتب الرئيسية	٠١١٢٥٠٠٧٥٣	-	٢١/١١/١٤٤٣هـ (الموافق ٢٠/٠٦/٢٠٢٢م)	وزارة الشؤون البلدية والقروية - أمانة منطقة الرياض
شهادة سعودة	للإفادة بأن الشركة ملتزمة بنسبة التوظيف المطلوبة منها وفق برنامج نطاقات	٢٠٠٠٢٢٠١٠١٤٤٥٨	١٧/٠٦/١٤٤٣هـ (الموافق ٢٠/١٠/٢٠٢٢م)	١٩/٠٩/١٤٤٣هـ (الموافق ٢٠/٠٤/٢٠٢٢م)	وزارة الموارد البشرية والتنمية الاجتماعية
رخصة نشاط تجاري	مزاولة أعمال التأمين	٤٠٠٨٢١١٤٧٠٦	-	١٠/٠٨/١٤٤٣هـ (الموافق ١٣/٠٣/٢٠٢٢م)	وزارة الشؤون البلدية والقروية - أمانة محافظة الخبر

المصدر: الشركة

٧-١٠ ملخص الموافقات المتعلقة بمنتجات التأمين التي تقدمها الشركة وفقاً للأنظمة المعمول بها

تقدم الشركة خدمات التأمين التعاوني في المملكة، ويشمل نشاطها الرئيسي جميع فئات التأمين العام وتأمين الحماية والادخار. وتقدم الشركة منتجاتها من خلال ٤١ وثيقة مختلفة تنقسم إلى ٧ قطاعات وهي: التأمين على السيارات، والتأمين البحري، والتأمين الهندسي، وتأمين الحوادث والمسؤولية، والتأمين على الممتلكات، وتأمين الضمان الممتد، والتأمين على الحياة.

ولا يجوز للشركة أن تقدم منتجاتها إلا بعد الحصول على موافقة نهائية أو مؤقتة من البنك المركزي السعودي لكل منتج (عملاً بالمادة (١٦) من اللائحة التنفيذية). يوضح الجدول التالي المنتجات التي تقدمها الشركة وفقاً للموافقة التي حصلت عليها من قبل البنك المركزي:

الجدول رقم (٧٩): منتجات الشركة

رقم	اسم وثيقة التأمين	وصف المنتج	رقم الموافقة	تاريخ الموافقة النهائية
١	وثيقة تأمين شاملة للسيارات التجارية	تغطي الأضرار المادية للسيارة المؤمن عليها والأضرار الجسدية والأضرار التي تلحق بممتلكات الطرف الثالث نتيجة حادث سيارة تجارية مؤمن عليها.	٣٤١٠٠٠٠٦٢٩٥٧	١٩/٠٥/١٤٣٤هـ (الموافق ٣١/٠٣/٢٠١٣م)
٢	وثيقة تأمين شاملة للسيارات الخاصة	تغطي الأضرار المادية للسيارة المؤمن عليها والأضرار الجسدية والأضرار التي تلحق بممتلكات الطرف الثالث نتيجة حادث سيارة خاصة مؤمن عليها.	٣٤١٠٠٠٠٦٢٩٥٧	١٩/٠٥/١٤٣٤هـ (الموافق ٣١/٠٣/٢٠١٣م)
٣	وثيقة تأمين السيارات لمسؤولية الطرف الثالث	تغطي الأضرار الجسدية والأضرار التي تلحق بممتلكات الطرف الثالث نتيجة حادث سيارة مؤمن عليها.	٣٤١٠٠٠٠٦٢٩٥٧	١٩/٠٥/١٤٣٤هـ (الموافق ٣١/٠٣/٢٠١٣م)
٤	وثيقة تأمين تجار السيارات (أخطار خارجية)	تغطي مسؤوليات أصحاب المعارض والورش أثناء تجربة سيارات العملاء خارج المكان المؤمن بعد إصلاحها.	٣٤١٠٠٠٠٦٢٩٥٧	١٩/٠٥/١٤٣٤هـ (الموافق ٣١/٠٣/٢٠١٣م)
٥	وثيقة التأمين على الحياة (مجموعات)	تغطي حالات الوفاة التي تلحق المؤمن عليهم لأي سبب من الأسباب، ضمن شروط محددة.	٣٤١٠٠٠٠٥٩٦٦	١٣/٠١/١٤٣٤هـ (الموافق ٢٨/١١/٢٠١٢م)
٦	الوثيقة المصرفية الشاملة	تغطي البنوك ضد المخاطر مثل خيانة الموظفين والسرقة، ونقل الأموال، والتزوير أو التحريف، والعملة المزورة.	٣٨١٠٠٠٠٠٢٤٣٧٧	٢٧/٠٣/١٤٣٨هـ (الموافق ٢٦/١٢/٢٠١٦م)
٧	وثيقة تأمين حوادث السفر	تغطي حاملي الوثيقة أثناء السفر للخارج عن مخاطر محددة مثل حالات الوفاة والإصابات.	٣٨١٠٠٠٠٠٢٤٣٧٧	٢٢/٠٣/١٤٣٨هـ (الموافق ٠١/١٢/٢٠١٦م)
٨	وثيقة تأمين المسؤولية المهنية (الأخطاء الطبية)	تغطي الحماية لأي ممارس طبي ضد المسؤوليات التي قد يسأل عنها نظاماً بفعل خطأ أو إهمال أو إغفال أو سهو ارتكب خلال مزاولة عمله.	٣٨١٠٠٠٠٠٢٤٣٧٤	٢٢/٠٣/١٤٣٨هـ (الموافق ٠١/١٢/٢٠١٦م)

رقم	اسم وثيقة التأمين	وصف المنتج	رقم الموافقة	تاريخ الموافقة النهائية
٩	وثيقة تأمين المساكن الشاملة	تغطي المساكن ضد مجموعة واسعة من المخاطر مثل الحريق.	٣٨١٠٠٠٠٢٢٧٨٠	١٤٣٨/٠٢/٢٨ هـ (الموافق ٢٠١٦/١١/٢٨ م)
١٠	وثيقة تأمين خسارة الأرياح بسبب تعطل الآلات والماكينات	تغطي الخسائر في الأرياح الناتج عن أعطال في الآلات والماكينات.	٣٨١٠٠٠٠٢٢٧٦٧	١٤٣٨/٠٢/٢٨ هـ (الموافق ٢٠١٦/١١/٢٨ م)
١١	وثيقة تأمين الحريق	تغطي الخسائر والأضرار للممتلكات المؤمنة والتي تنتج عن الحريق وأخطار أخرى محددة.	٣٨١٠٠٠٠٢٢٧٧٨	١٤٣٨/٠٢/٢٨ هـ (الموافق ٢٠١٦/١١/٢٨ م)
١٢	وثيقة الضمان الممتد	تغطي الأعطال الميكانيكية للسيارات فيما يتجاوز ضمان الشركات الصانعة الذي يقدمه الوكلاء وتشمل هذه التغطية مختلف مستويات وهي: • التغطية البلاتينية للسيارات الجديدة • التغطية الذهبية للسيارات الجديدة • التغطية الذهبية للسيارات المستعملة • التغطية الفضية للسيارات المستعملة • التغطية البرونزية للسيارات المستعملة	٣٨١٠٠٠٠٢٢٧٧٧	١٤٣٨/٠٢/٢٨ هـ (الموافق ٢٠١٦/١١/٢٨ م)
١٣	وثيقة تأمين أخطار التركيب	تغطي المخاطر المرتبطة بالتركيب أو التجميع أو التركيب كما تغطي فترة اختبار الآلات ووضعها قيد التشغيل بالمصنع، تمنح الوثيقة تغطية شاملة ضد جميع الأخطار ما لم تستثنى تحديداً.	-	١٤٣٨/٠٢/٢٨ هـ (الموافق ٢٠١٦/١١/٢٨ م)
١٤	وثيقة تأمين الأجهزة الإلكترونية	تغطي الضرر المادي الفجائي وغير المتوقع الناتج عن الأجهزة الإلكترونية، كما تغطي الوثيقة أيضاً وسائل المعلومات الخارجية وزيادة التكاليف ومصاريف العمل.	٣٨١٠٠٠٠٢٢٧٧٥	١٤٣٨/٠٢/٢٨ هـ (الموافق ٢٠١٦/١١/٢٨ م)
١٥	وثيقة تأمين ضد تلف المخزون	تغطي خسارة أو ضرر المخزون في المستودعات المبردة الناجم عن تدهور مفاجئ في الآلات المبردة.	٣٨١٠٠٠٠٢٢٧٧٤	١٤٣٨/٠٢/٢٨ هـ (الموافق ٢٠١٦/١١/٢٨ م)
١٦	وثيقة تأمين عطل الآلات والماكينات	تغطي الخسائر المادية المفاجئة أو الأضرار التي لحقت بالآلات والمصانع. ويمكن أن تمتد لتشمل خسارة الأرياح بسبب تعطل الآلات.	٣٨١٠٠٠٠٢٢٧٧٣	١٤٣٨/٠٢/٢٨ هـ (الموافق ٢٠١٦/١١/٢٨ م)
١٧	وثيقة تأمين أخطار المقاولين	تغطي جميع الأضرار المادية الناتجة عن مشاريع البناء.	٣٨١٠٠٠٠٢٢٧٧١	١٤٣٨/٠٢/٢٨ هـ (الموافق ٢٠١٦/١١/٢٨ م)
١٨	وثيقة تأمين المسؤولية المهنية	تغطي جميع أنواع المهن ضد المسؤوليات التي قد يسأل عنها نظاماً بفعل خطأ أو إهمال أو إغفال أو سهو ارتكب خلال مزاولته عمله.	-	١٤٣٨/٠٢/٢٨ هـ (الموافق ٢٠١٦/١١/٢٨ م)
١٩	وثيقة تأمين المسؤولية المهنية (للمهندسين المعماريين)	تغطي المهندسين المعماريين ضد المسؤوليات التي قد يسأل عنها نظاماً بفعل خطأ أو إهمال أو إغفال أو سهو ارتكب خلال مزاولته عمله.	٣٨١٠٠٠٠٢٢٧٦٩	١٤٣٨/٠٢/٢٨ هـ (الموافق ٢٠١٦/١١/٢٨ م)
٢٠	وثيقة تأمين المعدات وأجهزة المقاولات	تغطي أي خسارة مادية غير متوقعة أو ضرر للمصنع والآلات أو المعدات المستخدمة في البناء والتشييد وغيرها.	٣٨١٠٠٠٠٢٢٧٧٣	١٤٣٨/٠٢/٢٨ هـ (الموافق ٢٠١٦/١١/٢٨ م)
٢١	وثيقة تأمين توقف وانقطاع العمل التجاري	تغطي الخسارة الفعلية للأرباح التي يتم تكبدها نتيجة لانقطاع الأعمال التي يتسبب بها الخطر المؤمن ضده.	٣٨١٠٠٠٠٢٢٧٦٥	١٤٣٨/٠٢/٢٨ هـ (الموافق ٢٠١٦/١١/٢٨ م)
٢٢	وثيقة تأمين الممتلكات (كل الأخطار)	تغطي جميع الأخطار التي تتسبب في خسائر مادية أو أضرار للممتلكات المؤمنة ما لم يتم استبعاد الخطر المسبب في الضرر من الوثيقة.	٣٨١٠٠٠٠٢٢٧٦٤	١٤٣٨/٠٢/٢٨ هـ (الموافق ٢٠١٦/١١/٢٨ م)
٢٣	وثيقة تأمين جميع الأخطار	توفر هذه الوثيقة تغطية شاملة ومتكاملة للوحدات الصناعية أو الممتلكات التجارية... إلخ ضد جميع الأخطار (بما في ذلك الأضرار الطارئة) فيما عدا ما هو مستثنى تحديداً بموجب الوثيقة.	٣٨١٠٠٠٠٢٢٧٧٦	١٤٣٨/٠٢/٢٨ هـ (الموافق ٢٠١٦/١١/٢٨ م)
٢٤	وثيقة تأمين المسؤولية المدنية	تغطي هذه الوثيقة المسؤولية القانونية التي يكون المؤمن له مسؤول عن دفعها نظاماً كتعويضات للغير لتسببه في إلحاق أي إصابة جسدية عرضية للغير وكذلك أية خسارة أو أضرار تلحق بممتلكات الغير والتي تنشأ في سياق تأدية المؤمن له لعمله أو مهنته أو نشاطاته.	٣٨١٠٠٠٠٢٢٧٦١	١٤٣٨/٠٢/٢٨ هـ (الموافق ٢٠١٦/١١/٢٨ م)

رقم	اسم وثيقة التأمين	وصف المنتج	رقم الموافقة	تاريخ الموافقة النهائية
٢٥	وثيقة تأمين ضد مخاطر الإرهاب	تغطي الخسارة أو الضرر الناتج عن الإرهاب.	٣٨١٠٠٠٠٢٢٧٥٩	١٤٣٨/٠٢/٢٨ هـ (الموافق ٢٠١٦/١١/٢٨ م)
٢٦	وثيقة تأمين الحوادث الشخصية (مجموعات)	تغطي حالات الوفاة والإصابات التي تلحق المؤمن عليهم بالإضافة إلى التعويض عن حالات العجز وفقاً لسقف محدد للتعويض.	١٥/١٨٥٩٣	١٤٣٣/٠٤/٠٦ هـ (الموافق ٢٠١٢/٠٢/٢٨ م)
٢٧	وثيقة تأمين الحوادث الشخصية (أفراد)	تغطي حالات الوفاة والإصابات التي تلحق المؤمن عليه بالإضافة إلى التعويض عن حالات العجز وفقاً لسقف محدد للتعويض.	١١٩/١٥/٢٣٤٧	١٤٣٣/٠١/١١ هـ (الموافق ٢٠١١/١٢/٠٦ م)
٢٨	وثيقة تأمين الأموال	تغطي الخسائر المتعلقة بالأموال بسبب الاحتجاز أو السطو أثناء نقلها أو أثناء وجودها داخل الممتلكات المؤمن عليها أو أثناء وجودها في الخزانة.	٢٣٩٢/١٥/٥٨٧١٨	١٤٣١/١٢/٢٤ هـ (الموافق ٢٠١٠/١١/٣٠ م)
٢٩	وثيقة التأمين ضد السرقة	تغطي المكان المؤمن ضد الخسارة، والتدمير، والضرر، والسرقة.	٢١٤١/١٥/٥٤٦٦١	١٤٣١/١١/٢٢ هـ (الموافق ٢٠١٠/١٠/٣٠ م)
٣٠	وثيقة التأمين على الحياة (أفراد)	تغطي حالات الوفاة التي تلحق المؤمن عليه لأي سبب من الأسباب، ضمن شروط محددة.	١٥/٦٣٧	١٤٣٣/٠٣/٠٨ هـ (الموافق ٢٠١٢/٠١/٣١ م)
٣١	وثيقة تأمين النقل البري (كل الاخطار)	تغطي البضائع والسلع المنقولة بالشاحنات ضد كل المخاطر.	٢١٧٨/١٥/٥٦٣٠٣	١٤٣١/١١/٢٥ هـ (الموافق ٢٠١٠/١١/٠٢ م)
٣٢	وثيقة تأمين النقل البري (مخاطر الطريق)	تغطي البضائع والسلع المشحونة براً ضد مخاطر محددة مثل الحريق والتصادم والانقلاب.	٢١٧٨/١٥/٥٦٣٠٣	١٤٣١/١١/٢٥ هـ (الموافق ٢٠١٠/١١/٠٢ م)
٣٣	وثيقة تأمين الشحن البحري (لشحنة واحدة)	تغطي البضائع والسلع المشحونة بحراً وجواً وبراً ضد الضرر العرضي الفعلي. ويتم إصدار وثيقة منفصلة عن كل شحنة.	٢١٧٨/١٥/٥٦٣٠٣	١٤٣١/١١/٢٥ هـ (الموافق ٢٠١٠/١١/٠٢ م)
٣٤	وثيقة تأمين الشحن البحري - شحنات متعددة	تغطي البضائع والسلع المشحونة بحراً وجواً وبراً لوسيلة نقل محددة ضد الضرر العرضي الفعلي. وهي تغطي كل شحنة تلقائياً بشروط متفق عليها مسبقاً.	٢١٧٨/١٥/٥٦٣٠٣	١٤٣١/١١/٢٥ هـ (الموافق ٢٠١٠/١١/٠٢ م)
٣٥	وثيقة تأمين اجسام السفن	تغطي هياكل وآلات السفن واليخوت ضد الأخطار البحرية.	٢١٧٨/١٥/٥٦٣٠٣	١٤٣١/١١/٢٥ هـ (الموافق ٢٠١٠/١١/٠٢ م)
٣٦	وثيقة التأمين ضد خيانة الامانة	تغطي خيانة الأمانة والاحتيال أو السرقة أو الاختلاس المرتكبة من قبل الموظفين المؤمن عليهم	٢٣٢٦/١٥/٥٧٧٣٣	١٤٣١/١٢/١٦ هـ (الموافق ٢٠١٠/١١/٢٢ م)
٣٧	وثيقة تأمين إصابات العمال	تغطي المسؤولية القانونية حسب ما ألزم به نظام العمل السعودي لدفع مبلغ التعويض بالإضافة إلى مصاريف المدعي فيما يتعلق بالإصابات التي تلحق بأي مستخدم والتي تنشأ بسبب وأثناء قيامه بالعمل.	٣٧٥/١٥/٧٠٢٦٧	١٤٣٢/٠٢/٢٥ هـ (الموافق ٢٠١١/٠١/٢٩ م)
٣٨	وثيقة تأمين ضد كسر الزجاج	تغطي الزجاج الثابت ضد الخسارة أو الضرر.	٢٣٢٧/١٥/٥٧٧٣٤	١٤٣١/١٢/١٦ هـ (الموافق ٢٠١٠/١١/٢٢ م)
٣٩	وثيقة تأمين مسؤولية الطيران*	توفر التغطية كل ما يتعلق بالخسائر أو الأضرار التي تلحق بالطائرات.	٣٩١٠٠٠٠٣٥٥٣٤	١٤٣٩/٠٧/١١ هـ (الموافق ٢٠١٨/٠٣/٢٨ م)
٤٠	وثيقة التأمين على مسؤولية المدراء والمسؤولين	تغطي هذه الوثيقة حماية المدراء والمسؤولين التنفيذيين من المسؤولية الناجمة عن أفعالهم في القيام بأعمالهم المؤسسية والتنظيمية.	-	١٤٤٢/٠٩/١٣ هـ (الموافق ٢٠٢١/٠٤/٢٥ م)
٤١	وثيقة التأمين الشامل لإلغاء الفعاليات	توفر التغطية التأمينية ضد تعطيل أو إيقاف أو تأجيل أو نقل الفعالية المغطاة لأسباب خارجة عن الإرادة.	-	١٤٤٢/١٠/١٩ هـ (الموافق ٢٠٢١/٠٥/٣١ م)

المصدر: الشركة

* أن المنتج مستحصل على «الموافقة على الملف والاستخدام».

الجدير بالذكر أن الشركة حصلت على موافقة البنك المركزي السعودي على «الموافقة على الملف والاستخدام» وليس موافقة نهائية على منتج وثيقة تأمين مسؤولية الطيران. وقد انتهت صلاحية الموافقة بتاريخ ٢٠١٨/٠٥/٣١ م غير أن الشركة أكدت أنها لا تسوق لهذا المنتج.

٨-١٠ الالتزامات المستمرة التي تفرضها الجهات الحكومية على الشركة بصفتها «صاحب الترخيص»

تلزم الجهات الرقابية أدناه الشركة بالالتزام ببعض المتطلبات الجوهرية على النحو التالي:

الالتزامات المستمرة حسب متطلبات البنك المركزي السعودي:

تنص المادة (٧٦) من اللائحة التنفيذية لنظام مراقبة شركات التأمين على أنه يحق للبنك المركزي السعودي سحب ترخيص الشركة في الحالات الآتية:

- إذا لم تمارس الشركة النشاط المرخص لها خلال ستة أشهر من تاريخ إصدار الترخيص.
- إذا لم تف الشركة بمتطلبات نظام مراقبة شركات التأمين التعاوني أو لائحته التنفيذية.
- إذا تبين للبنك المركزي أن مقدم الطلب قد تعمد تزويدها بمعلومات أو بيانات غير صحيحة.
- إذا تبين للبنك المركزي أن حقوق المؤمن لهم أو المستفيدين أو المساهمين معرضة للضياع نتيجة للطريقة التي تمارس بها الشركة النشاط.
- إذا أفلست الشركة أو أفلس صاحب المهنة الحرة مما يجعلهما غير قادرين على الوفاء بالتزاماتهما.
- إذا مارست الشركة أو صاحب المهنة الحرة النشاط بأسلوب معتمد للنصب والاحتيال.
- إذا انخفض رأس المال عن الحد الأدنى المقرر أو لم تف الشركة بمتطلبات الملاءة المالية الواردة في اللائحة التنفيذية.
- إذا انخفض النشاط التأميني إلى المستوى الذي يرى البنك المركزي السعودي عدم فعالية أدائه.
- إذا رفضت الشركة دفع المطالبات المستحقة للمستفيدين بدون وجه حق.
- إذا منعت الشركة أو صاحب المهنة الحرة فريق التفتيش المكلف من قبل البنك المركزي السعودي عن أداء مهمته في فحص السجلات.
- إذا منعت الشركة أو صاحب المهنة الحرة عن تنفيذ حكم نهائي صادر ضدها في أي من المنازعات التأمينية.

فيما يخص الفقرة (ب) الواردة أعلاه من الشروط، ووفقاً للمادة (١٤) من نظام مراقبة شركات التأمين التعاوني والمادة (٥٨) من لائحته التنفيذية، يلزم البنك المركزي السعودي شركات التأمين وإعادة التأمين الخاضعة للنظام أن تودع في أحد البنوك المحلية ودعياً نظامية لأمر البنك المركزي السعودي، على أن تكون الوديعة النظامية عشرة بالمائة (١٠٪) من رأس المال المدفوع وللبنك المركزي السعودي أن يرفع هذه النسبة بحد أقصى إلى خمسة عشر بالمائة (١٥٪). وعلى الشركة إيداع مبلغ الوديعة النظامية خلال ثلاثة أشهر من تاريخ منح الترخيص في البنك الذي يحدده البنك المركزي السعودي في حينه، ويتم استثمارها من قبل البنك المركزي السعودي، كما تعود العوائد للأخير.

وتجدر الإشارة أن على الشركة مطالبات قائمة لمستفيدين من بوالص تأمين (غير مركبات) كما في ٢٠٢٢/٠٢/١٥م تفوق مبلغ ثلاثمائة وخمسة مليون وثمانمائة وخمسة وستين ألف وثلاثة مائة وأربعون (٣٠٥,٨٦٥,٣٤٠) ريال سعودي، مما قد يعتبر مخالفاً لأنظمة البنك المركزي السعودي ولوائحه التنفيذية وبإمكان تطبيق الفقرة (ط) أعلاه عليه.

كما بتاريخ هذه النشرة فإن الشركة ملتزمة بأنظمة البنك المركزي السعودي ولوائحه التنفيذية.

الالتزامات المستمرة حسب متطلبات وزارة التجارة:

- الشركة ملتزمة بنظام السجل التجاري فيما يخص التسجيل لدى إدارة السجل التجاري في مدينة جدة حيث المقر الرئيسي للشركة وذلك بموجب شهادة رقم ٤٠٣٠٢٠٠٩٨١ بتاريخ ١٤٣١/٠٦/٠١هـ (الموافق ٢٠١٠/٠٥/١٥م) والتي تنتهي بتاريخ ١٤٤٦/٠٦/٠١هـ (الموافق ٢٠٢٤/١٢/٠٣م).
- كما أن الشركة ملتزمة بنظام الشركات فيما يخص اعتماد النظام الأساسي للشركة تماشياً مع التعديلات التي أدخلت على نظام الشركات وذلك بعد أخذ موافقة مسبقة من وزارة التجارة على مسودة النظام الأساسي ووافقت الجمعية العامة غير العادية بتاريخ ١٤٤٢/٠٨/٢٨هـ (الموافق ٢٠٢١/٠٤/١١م)، على تحديث النظام الأساسي وتمت الموافقة على النسخة المعدلة الأخيرة من النظام الأساسي للشركة من قبل وزارة التجارة (إدارة حوكمة الشركات) بتاريخ ١٤٤٢/١١/٢٠هـ (الموافق ٢٠٢١/٠٦/٣٠م)، ولقد التزمت الشركة بمتطلبات هيئة السوق المالية وتداول السعودية (تداول) فيما يخص تحميل نسخة من النظام الأساسي على موقع تداول في الصفحة الخاصة بالشركة.
- لدى الشركة علامة تجارية تم تسجيلها لدى وزارة التجارة بالرقم ١٤٣٦٠١٤٤٨٤ و ١٤٣٦٠١٤٤٨٣، وسيتمكن ذلك الشركة من وضع اسمها وشعارها على الواجهة الخارجية للمبنى أو المكاتب التي تشغلها الشركة كونها قامت بتسجيل العلامة التجارية ومنحها الحماية القانونية اللازمة وفقاً لنظام العلامات التجارية.
- كما أن الشركة ملتزمة بنظام السجل التجاري فيما يخص استخراج شهادة عضوية في الغرفة التجارية الصناعية بموجب الشهادة رقم ٤٠٣٠٢٠٠٩٨١ وتاريخ ١٤٣١/٠٦/٠١هـ (الموافق ٢٠١٠/٠٥/١٥م)، وتنتهي صلاحيتها في ١٤٤٦/٠٦/٠١هـ (الموافق ٢٠٢٤/١٢/٠٢م).

- كما أن الشركة ملتزمة باستكمال إجراءات تأسيس فروعها وهي ملتزمة بنظام السجل التجاري فيما يخص التسجيل لدى إدارة السجل التجاري واستخراج شهادة عضوية في الغرفة التجارية الصناعية لكل فرع. بتاريخ هذه النشرة لم تستحصل فروع الشركة على شهادة عضوية في الغرفة التجارية الصناعية.
- بتاريخ هذه النشرة لم تصدر الشركة ترخيص الدفاع المدني لمركزها الرئيسي أو لأي من فروعها.
- كما أنه ليس لدى الشركة خسائر متراكمة تصل إلى ٥٠٪ من رأس المال وفق أحكام المادة (١٥٠) من نظام الشركات.

الالتزامات المستمرة حسب متطلبات هيئة السوق المالية:

تلزم الهيئة الشركات المدرجة الالتزام بقواعد طرح الأوراق المالية والالتزامات المستمرة والتعليمات الخاصة الصادرة عن الهيئة وقواعد الإدراج لاسيما الالتزام بالإفصاح الدوري عن التطورات الجوهرية والمالية وتقرير مجلس الإدارة، كما تلتزم شركات التأمين بإعلان نتائجها المالية وفق النماذج المعتمدة من الهيئة والتي يجب أن تتضمن بيانات واضحة عن فائض (عجز) عمليات التأمين مخصصاً منها عائد استثمارات حملة الوثائق، وإجمالي أقساط التأمين المكتتبه، وصافي المطالبات المتكبدة، وصافي أرباح (خسائر) استثمارات حملة الوثائق، وصافي أرباح (خسائر) استثمارات أموال المساهمين ومقارنة هذه البيانات بالفترة المقابلة ربع سنوية أو سنوية. وبحسب دليل الالتزامات المستمرة للشركات المدرجة، يجب أن تكون النتائج المالية السنوية المعلنة في موقع (تداول) مستمدة من القوائم المالية المدققة والمعتمدة من المراجع الخارجي للشركة المعين من الجمعية والمعتمدة من مجلس الإدارة، ويجب التقيد بنماذج الإعلانات الواردة ضمن التعليمات الخاصة بتقديم إعلانات الشركات لنتائجها المالية، وعلى الشركة أيضاً تقديم بيان بجميع الأسباب والمؤثرات للتغير في النتائج المالية للسنة المالية الحالية مع فترة المقارنة بحيث تشمل الأسباب جميع بنود إعلان النتائج المالية.

وتجدر الإشارة إلى أنه بالنسبة لملاءة شركات المساهمة العامة فقد صدر بتاريخ ٢٣/٠١/١٤٣٨هـ (الموافق ٢٤/١٠/٢٠١٦م) قرار مجلس الهيئة رقم (٢٠١٦-١٢٠-١) بتعديل الإجراءات والتعليمات الخاصة بالشركات المدرجة أسهمها في السوق التي بلغت خسائرها المتراكمة (٥٠٪) فأكثر من رأس مالها في ضوء نظام الشركات الجديد، وتم تعديل مسماها لتصبح «الإجراءات والتعليمات الخاصة بالشركات المدرجة أسهمها في السوق التي بلغت خسائرها المتراكمة (٢٠٪) فأكثر من رأس مالها»، على أن يعمل بالإجراءات والتعليمات المعدلة ابتداءً من تاريخ ٢٥/٠٧/١٤٣٨هـ (الموافق ٢٢/٠٤/٢٠١٧م).

كما أُلزمت الهيئة الشركات المدرجة في السوق المالية التي تبلغ خسائرها المتراكمة (٥٠٪) فأكثر من رأس المال المدفوع بالإفصاح على موقع تداول قبل تاريخ ٢٤/٠٧/١٤٣٨هـ (الموافق ٢١/٠٤/٢٠١٧م) عن خطتها حيال تطبيق المادة (١٥٠) من نظام الشركات.

كما أُلزمت الهيئة الشركات المدرجة في السوق المالية باتباع لأئحة التعليمات الخاصة بإعلانات الشركات المساهمة المدرجة أسهمها في السوق المالية الصادرة بموجب قرار مجلس الهيئة رقم (٤-٨-٢٠١٧) وتاريخ ٢٦/٠٤/١٤٣٨هـ (الموافق ٢٤/٠١/٢٠١٧م).

كما بتاريخ نشر هذه النشرة، لم تخالف الشركة أي من التعليمات المبينة أعلاه وهي ملتزمة بنظام السوق المالية ولوائحها التنفيذية. ويؤكد أعضاء مجلس الإدارة أن الشركة مستمرة في الالتزام بمتطلبات نظام ولوائح وتعليمات هيئة السوق المالية ومجموعة تداول السعودية حتى تاريخ هذه النشرة كما يتعهدون باستمرار الالتزام بها.

الالتزامات المستمرة حسب متطلبات وزارة الاستثمار:

نظراً لملكية بعض المساهمين المؤسسين الأجانب غير السعوديين وغير الخليجيين لأسهم في رأس مال الشركة، فقد قامت الشركة باستخراج ترخيص الاستثماري الخدمي رقم ١١٢٧٣٠١٢٨١٠١-٠١ صادر من وزارة الاستثمار بتاريخ ٢٦/٠١/١٤٢٦هـ (الموافق ٠٧/٠٣/٢٠٠٥م) والذي يسري لغاية ١١/١٢/١٤٤٣هـ (الموافق ١١/٠٧/٢٠٢٢م).

وتشترط وزارة الاستثمار على الشركات المرخص لها الالتزام بالتعليمات الآتية: (١) عدم اختلاف بيانات السجل التجاري عن البيانات الموجودة بالتسجيل الاستثماري الصادر من الهيئة أو (٢) عدم ممارسة نشاط استثماري أو تجاري غير مرخص أو (٣) وجود ترخيص استثماري لفروع الشركة ومراكز التسويق (ويقصد بها نقاط البيع) أو (٤) عدم التوقف عن ممارسة النشاط الاستثماري أثناء سريان مدة الترخيص، إلا في حالات الظروف القاهرة التي تقبلها الهيئة مع تقديم جدول زمني يبين تاريخ العودة لممارسة النشاط خلال خمسة أيام من تاريخ حدوث الطرف القاهرة أو (٥) عدم استخدام اسم أو شعار وكالة تجارية عالمية أو محلية دون ترخيص أو استخدام مطبوعات أو أختام أو وسائل دعائية باسم تجاري مخالف للاسم المرخص من الوزارة أو (٦) تطابق مواصفات المنتج وأسلوبه مع المواصفات الخليجية أو السعودية أو الدولية المعتمدة أو (٧) إخطار وزارة الاستثمار كتابياً بتعديل العنوان أو بيانات المراسلة والاتصال أو تحديث البيانات.

على كافة الشركات المرخصة من وزارة الاستثمار التقدم بطلب تعديل ترخيصها تبعاً لأي تعديلات في بياناتها ومنها على سبيل المثال في حال تخفيض أو زيادة رأس المال أو تعديل الاسم التجاري أو فتح فروع لها.

كما بتاريخ هذه النشرة الشركة ملتزمة بمتطلبات وزارة الاستثمار وشروط وتعليمات الترخيص المشار إليه أعلاه.

الالتزامات المستمرة حسب متطلبات هيئة الزكاة والضريبة والجمارك:

- الشركة كغيرها من المنشآت والشركات المسجلة والتي تعمل في المملكة ملزمة بتقديم إقراراتها الزكوية والضريبية خلال ١٢٠ يوم من انتهاء السنة المالية وذلك لغرض تجديد الشهادة التي تصدر عن هيئة الزكاة والضريبة والجمارك. تم تسجيل الشركة بصفتها مكلف بموجب الرقم الضريبي المميز ٣٠٠١٨٩٦٧٧٤ وقد قدمت الشركة إقرارها الزكوي عن العام المالي المنتهي في ٣١ ديسمبر ٢٠٢٠م وحصلت على شهادة زكاة من هيئة الزكاة والضريبة والجمارك بالرقم ١١١٠٦٧٢٨٦٨ وتاريخ ٠٩/٠٩/١٤٤٢هـ (الموافق ٢١/٠٤/٢٠٢١م) وهي صالحة حتى تاريخ ٢٩/٠٩/١٤٤٢هـ (الموافق ٣٠/٠٤/٢٠٢٢م).
- الشركة ملتزمة بنظام ضريبة القيمة المضافة ولأئحته التنفيذية وهي مسجلة لدى هيئة الزكاة والضريبة والجمارك تحت الرقم الضريبي ٣٠٠١٨٩٦٧٧٤٠٠٠٠٣ بموجب شهادة صدرت بتاريخ ١٥/٠٥/١٤٤٠هـ (الموافق ٢١/٠١/٢٠١٩م) علماً أن تاريخ نفاذ تسجيل الشركة هو بتاريخ ١٤/٠٤/١٤٢٩هـ (الموافق ٠١/٠١/٢٠١٨م).
- التزاما بنظام هيئة الزكاة والضريبة والجمارك تم إضافة فروع الشركة ضمن قائمة فروع المكلف (الشركة الوطنية للتأمين التعاوني).
- تقدمت الشركة بدعوى رقم ZW-٢٠٢٠-١٣٢١٣ أمام الدائرة الأولى للفصل في مخالفات ومنازعات ضريبة الدخل في محافظة جدة ضد هيئة الزكاة والضريبة والجمارك تعترض فيها على ربط ضريبة الاستقطاع لشهر ديسمبر لعام ٢٠١٨م، الصادر عن هيئة الزكاة والضريبة والجمارك فيما يتعلق ببندين. البند الأول: احتساب الهيئة ضريبة الاستقطاع على أقساط إعادة التأمين لجهات أجنبية، تعترض الشركة على اجراء الهيئة بإخضاع أقساط إعادة التأمين المحلية لضريبة الاستقطاع ذلك أن المبالغ التي اعتبرتها الهيئة خاضعة لضريبة الاستقطاع تتلخص كما يلي: أ- مبالغ أقساط إعادة التأمين لجهات أجنبية (٨٣,٤٣٣,٩٧٩) ريال سعودي، ب- مبالغ أقساط إعادة التأمين لجهات محلية (وسطاء إعادة تأمين) (١٨٩,٩٦٧,٥٢١,٣٣) ريال سعودي. إن مبالغ أقساط إعادة التأمين لجهات أجنبية (٨٨,٤٣٣,٩٧٨) ريال سعودي قد تم سداد ضريبة استقطاع عنها. اما مبالغ أقساط إعادة التأمين لجهات محلية فقد تم تحويلها إلى شركات وساطة محلية وليست خارجية وبالتالي غير خاضعة لضريبة الاستقطاع. البند الثاني: اعترضت الشركة على غرامة التأخير وطالبت بإلغائها. أصدرت الدائرة الأولى للفصل في مخالفات ومنازعات ضريبة الدخل في محافظة جدة قرارها بالدعوى وقررت تعديل اجراء هيئة الزكاة والضريبة والجمارك بحساب ضريبة الاستقطاع عن أقساط إعادة التأمين بنسبة (٥٪) على مبلغ (٩٦,٠٥٧,٩٧٨,١٩٥) ريال سعودي كما قررت تعديل الاجراء حول غرامة التأخير. وقد قامت الشركة بتقديم طلب استئناف للدعوى بتاريخ ١١/١٠/٢٠٢١م أمام الأمانة العامة للجان الضريبة وما زال الاستئناف قيد الدراسة.
- بتاريخ ٢٢/٠٣/١٤٤٢هـ (الموافق ٢٨/١٠/٢٠٢١م) قامت هيئة الزكاة والضريبة والجمارك بتقديم (١٤) إشعار تقييم نهائي فيما يتعلق بعدة فترات خاضعة للفحص على ضريبة القيمة المضافة في الفترة ما بين ديسمبر ٢٠١٨م وأكتوبر ٢٠٢٠م طالبت فيها بمبلغ إجمالي (١٧,٩٩٩,١٧٧,١٤) ريال سعودي يتضمن مبلغ (٢,٧٨٥,٧٠٢,٧) ريال سعودي مقابل ضريبة قيمة مضافة مستحقة (٧,٨٤٥,٧١٦,٨٩) ريال سعودي عقوبة السداد المتأخر، بالإضافة إلى غرامة الخطأ في الإقرارات بمبلغ إجمالي (٢,٢٩٧,١٥٨) ريال سعودي. وقد أصدرت هيئة الزكاة والضريبة والجمارك قرار التقييم بناء على وجهة نظر مفادها أن مبالغ تعويضات مطالبات التأمين المستردة على المركبات هي توريدات خاضعة لضريبة القيمة المضافة. بتاريخ ٢٣/١٢/٢٠٢١م قامت الشركة بتقديم (١٤) اعتراض لهيئة الزكاة والضريبة والجمارك على قرار تقييمها لعدة فترات ما بين ديسمبر ٢٠١٨م وأكتوبر ٢٠٢٠م.
- وقد قامت الشركة بسداد المبلغ المعترض عليه والبالغ (١٧,٩٩٩,١٧٧,١٤) ريال سعودي تطبيقاً لمتطلبات هيئة الزكاة والضريبة والجمارك التي تستوجب دفع المبلغ المعترض عليه مقدماً بغية تقديم الاعتراض.

الالتزامات المستمرة حسب متطلبات وزارة الموارد البشرية والتنمية الاجتماعية:

- تم فتح ملف لدى وزارة الموارد البشرية والتنمية الاجتماعية (مكتب العمل) بالرقم الموحد ١٤٢٢٧٨-٩ وفقاً لشهادة السعودية المستخرجة منها.
- وكما بتاريخ نشر هذه النشرة تستفيد الشركة من الخدمات الإلكترونية لوزارة الموارد البشرية والتنمية الاجتماعية، وتم استخراج شهادة السعودية للإفادة بأن الشركة ملتزمة بنسبة التوظيف المطلوبة منها وفق برنامج نطاقات والبالغة (٧٧,٨٧٪) وتقع في النطاق البلايني.

٩-١٠ فروع الشركة ونقاط البيع

نصت المادة (٥) من النظام الأساسي للشركة على أنه يجوز للشركة أن تنشئ لها فروعاً أو مكاتب أو توكيلات داخل المملكة أو خارجها بعد موافقة البنك المركزي السعودي. ووفقاً للمادة (٩) من نظام مراقبة شركات التأمين التعاوني والتي تنص على ضرورة أخذ موافقة البنك المركزي السعودي الخطية قبل افتتاح فروع شركات التأمين، يشترط البنك المركزي السعودي على شركات التأمين التي ترغب في افتتاح فروع لها بضرورة التقيد بالإجراءات النظامية المتعلقة بافتتاح فروع للشركات المساهمة والصادرة عن وزارة التجارة، وبالنسبة لنقاط البيع، يكتفى برخصة البلدية و/أو عقد الإيجار في حال كان موقع نقطة البيع في مرافق حكومية أو فنادق أو منتجعات سياحية (كالشك). حتى تاريخ إعداد هذه النشرة، حصلت الشركة على موافقة البنك المركزي السعودي النهائية لفتح عدد من الفروع ونقاط البيع وفق ما يلي:

قائمة الفروع ونقاط البيع:

الجدول رقم (٨٠): الفروع ونقاط البيع وسجلاتها التجارية، وتراخيص البلدية التي تم الحصول عليها

رقم	فروع الشركة	رقم هوية المالك	تاريخ الإصدار	تاريخ الانتهاء	ترخيص البلدية	تاريخ الانتهاء
١	الرياض	١٠١٠٤٧٤١٤٥	١٦/٠٢/١٤٤٠هـ (الموافق ٢٥/١٠/٢٠١٨م)	١٦/٠٢/١٤٤٥هـ (الموافق ٠١/٠٩/٢٠٢٣م)	٠١١٢٥٠٠٧٥٣	٢١/١١/١٤٤٣هـ (الموافق ٢٠/٠٦/٢٠٢٢م)
٢	الخبر	٢٠٥١٢٢٢٩٩٩	١٦/٠٢/١٤٤٠هـ (الموافق ٢٥/١٠/٢٠١٨م)	١٦/٠٢/١٤٤٥هـ (الموافق ٠١/٠٩/٢٠٢٣م)	٤٠٠٨٢١١٤٧٠٤	١٠/٠٨/١٤٤٣هـ (الموافق ١٣/٠٣/٢٠٢٢م)

المصدر: الشركة

١٠-١٠ ملخص العقود الجوهرية

التزمت الشركة عند إبرام العقود والاتفاقيات المشار إليها أدناه بأن تكون جميع التعاملات على أساس تنافسي تجاري بحت يضمن حقوق المساهمين وأن يتم التصويت على تلك العقود من قبل الجمعية العامة للشركة بدون مشاركة المساهمين الذين لهم مصالح في تلك العقود، وتؤكد الشركة وأعضاء مجلس إدارتها التزامهم بقيود نظام الشركات ولائحة حوكمة الشركات الخاصة بالتعاملات مع الأطراف ذات العلاقة فيما يتعلق بتلك العقود.

لدى الشركة العديد من الاتفاقيات الجوهرية، نورد أدناه بعضاً منها على سبيل المثال لا الحصر:

١٠-١٠-١٠ العقود والتعاملات مع الأطراف ذات العلاقة

تفيد الشركة بأن بعض أعضاء مجلس الإدارة لهم تعاملات مباشرة أو غير مباشرة مع الشركة دون أي معاملات تفضيلية وذلك على النحو التالي:

الجدول رقم (٨١): بيان التعاملات ما بين الشركة وأبي من أعضاء مجلس الإدارة للفترة المنتهية بتاريخ ٣١/١٢/٢٠٢٠م*

القيمة (بالآلاف الريالات)	طبيعة المعاملة	اسم عضو مجلس الإدارة	اسم الجهة ذات العلاقة
٣,٨٤٦	تجديد عقد إيجار المركز الرئيسي للشركة في جدة	• أمين موسى العفيفي • فيصل محمد شراره	شركة ابراهيم الجفالي وإخوانه
١,٨٠١	تجديد اتفاقية إعادة التأمين الاختياري	• أمين موسى العفيفي • فيصل محمد شراره	شركة سنك للتأمين
٤,٠٣٨	أقساط تجديد تأمين	• أمين موسى العفيفي	شركة الإسمنت السعودية
١,٢٠٩	تجديد اتفاقية خدمات وصيانة الحاسب الآلي	• أمين موسى العفيفي • فيصل محمد شراره	شركة ابراهيم الجفالي وإخوانه لأنظمة المعلومات
٦,٧٧٥	أقساط تجديد تأمين	• طاهر محمد الدباغ	مجموعة شركات الناغي

المصدر: الشركة

* تم الموافقة على التعاملات أعلاه بموجب الجمعية العامة الغير عادية التي عقدت بتاريخ ٢٩/٠٨/١٤٤٢هـ (الموافق ١١/٠٤/٢٠٢١م)

بالإضافة إلى العقود أعلاه، أصدرت الشركة، مباشرة أو من خلال وسطاء، وثائق تأمين لصالح بعض أعضاء مجلس الإدارة والمساهمين والأطراف الأخرى ذات العلاقة ببعض مساهمي الوطنية.

وفيما يلي جدول يوضح وثائق التأمين المعمول بها حالياً مع أعضاء المجلس والمساهمين والأطراف الأخرى ذات العلاقة للعام ٢٠٢١م:

الجدول رقم (٨٢): وثائق تأمين أعضاء مجلس الإدارة والمساهمين*

الأطراف ذات العلاقة	وثيقة التأمين	المبلغ المؤمن (ريال سعودي)	القسط (ريال سعودي)
أمين موسى العفيفي	تأمين على السيارات	٣٢٥,٠٠٠	١٢,٣٩٣,١٥
هيثم حبيب البكري	تأمين على السيارات	٨٥,٥٠٠	٤,٢٧٣,٢٤
حسين سعيد عقيل	تأمين على السيارات	٥٢٦,٢٥٠	١٦,٩٤٢,٩٨
حسين سعيد عقيل	تأمين على المنزل	١٣,٥٠٠,٠٠٠	١٤,٧٧٧,٠٥
هيثم فاروق أخضر	تأمين على السيارات	٢٥٤,٣٤٠	٧,٣٨٨,٧٥

المصدر: الشركة

* لم تعرض وثائق التأمين على الجمعية العامة للشركة لإقرارها.

تؤكد الوطنية ومساهموها وأعضاء المجلس التزامهم بنظام الشركات ولائحة حوكمة الشركات الصادرة عن هيئة السوق المالية فيما يتعلق بجميع الاتفاقيات المبرمة مع الأطراف ذات العلاقة المذكورة أعلاه. وقد وافقت الجمعية العمومية لمساهمي الوطنية لعام ٢٠٢٠م على التعاملات ما بين الشركة وأي من أعضاء مجلس الإدارة للفترة المنتهية بتاريخ ٢٠٢٠/١٢/٣١م المذكورة أعلاه، باستثناء وثائق التأمين مع المجلس والمساهمين المذكورة أعلاه (جدول رقم ٨٢) والتي لم توافق عليها الجمعية العامة لمساهمي الوطنية حتى الآن.

باستثناء العقود والترتيبات المبرمة مع الأطراف ذات العلاقة المذكورة أعلاه، فإن الشركة تؤكد أن أي من أعضاء مجلس الإدارة أو أي من أقاربهم لا يملك أي مصلحة مباشرة أو غير مباشرة في الشركة، وأنه ليس هناك عقوداً أخرى مبرمة مع أي أطراف أخرى ذات علاقة، بما في ذلك إصدار وثائق تأمين تغطي أعمالها وأصولها.

تحتوي هذه العقود المبرمة مع أطراف ذات علاقة على نفس الأحكام والشروط المطبقة على عملاء الشركة دون أي تمييز بين وثائق التأمين المذكورة أعلاه وتلك التي توفرها الشركة لعملائها. كما تؤكد الشركة التزامها بلائحة سلوكيات سوق التأمين الصادرة عن البنك المركزي السعودي، وتُعرف الأطراف ذات العلاقة بأنها تعني الأقرباء المباشرين وأفراد الأسرة والزوجات والأزواج والأبناء والآباء والإخوة والأخوات، وأي مؤسسة يملك فيها أي عضو من أعضاء مجلس الإدارة مصلحة تزيد عن ٥٪.

بخلاف ما هو مبين أعلاه، فإن الشركة تؤكد التزامها باللوائح التنفيذية ونظام الشركات ولائحة حوكمة الشركات فيما يتعلق بالتعاملات مع الأطراف ذات العلاقة.

٢-١-١-١-١ اتفاقيات الخدمة

أبرمت الوطنية عدة اتفاقيات تحصل بموجبها على خدمات من جهات أخرى في مجالات الدعم والاستشارات، والشؤون الإدارية والشؤون التقنية وغيرها، نورد بعضاً منها على سبيل المثال لا الحصر.

• شركة ابراهيم الجفالي وإخوانه - قسم الدعم الفني

في ٢٠١٥/٠١/١٢م، أبرمت الوطنية اتفاقية خدمات مع شركة ابراهيم الجفالي وإخوانه - قسم الدعم الفني («الجفالي وإخوانه») عينت بموجبها الوطنية قسم الدعم الفني بالجفالي وإخوانه لتقديم خدمات الدعم والإدارة والمشورة إلى الوطنية بخصوص البنية التحتية لتقنية المعلومات لديها.

تتمثل التزامات الجفالي وإخوانه - قسم الدعم الفني بموجب هذه الاتفاقية فيما يلي:

- توفير خدمات تقنية المعلومات
- ربط شبكة البيانات وتقديم خدمات المساندة
- توفير الأجهزة المكتبية ونظم التشغيل
- توفير تطبيق إنتاجية المكاتب

الرسوم وشروط الدفع:

تدفع الوطنية للجفالي وإخوانه - قسم الدعم الفني تكلفة المعدات والأجهزة والمواد وخدمات الجهات الأخرى مضافاً إليها رسم خدمة بنسبة ٥٪، كما تدفع الوطنية للجفالي وإخوانه - قسم الدعم الفني رسماً شهرياً قدره ١١٣,٦٠٠ ريال سعودي.

دخلت هذه الاتفاقية حيز النفاذ في ٢٠١٥/٠١/٠١ لمدة أولية قدرها سنتان وتجدد أولاً بأول لمدة سنة واحدة في كل مرة.

تخضع هذه الاتفاقية لقوانين المملكة العربية السعودية.

• شركة بدرى للاستشارات

أبرمت الشركة عقد بتاريخ ٢٠٢١/٠٢/٠٨ مع شركة بدرى للاستشارات تقدم من خلالها شركة بدرى استشارات اكتوارية للشركة للسنة المالية ٢٠٢١م. ينتهي العقد بانتهاء مهمة شركة بدرى. إن العقد هو مقابل رسوم تدفع حسب ساعات العمل لشركة بدرى.

تخضع هذه الاتفاقية لقوانين المملكة العربية السعودية.

• ايباوتك كوربوريشين

أبرمت الشركة اتفاقية ترخيص المستخدم النهائي واتفاقية صيانة المنتج بتاريخ ٢٠١٦/١٢/١٨ بموجب تقديم شركة ايباوتك الحق باستعمال eBaoTech GeneralSystem Suite V٤ لايزال العقد ساري.

• أمروب

أبرمت اتفاقية بحث عن مدير تنفيذي بتاريخ ٢٠٢٠/٠٢/١٦م تقوم بموجبه شركة أمروب بالبحث عن مدير موارد بشرية للشركة. ينتهي العقد بانتهاء عملية البحث.

• الشركة العربية للمنتجات الصيدلانية الحيوية

أبرمت الشركة بتاريخ ٢٠١٩/٠٥/٠٢م اتفاقية سرية ثنائية متعلقة بالمناقشات التجارية والتقنية للتعاون في مجال تصنيع وتوزيع اللقاحات والأشكال الحيوية ومنتجات البلازما.

• دار المراجعة الشرعية

في ٢٠١٣/٠٧/١٨م، أبرمت الوطنية اتفاقية خدمات استشارية شرعية مع دار المراجعة الشرعية («دار المراجعة») تتولى بموجبها دار المراجعة مهمة التأكد من استيفاء الوطنية لأحكام الشرعية الإسلامية.

تتمثل التزامات دار المراجعة بموجب هذه الاتفاقية فيما يلي:

- مراجعة جميع وثائق المنتجات التي تقدم إليها والاتفاقات ذات العلاقة، وإصدار فتوى/ شهادة شرعية في حال كانت هذه المنتجات والوثائق مستوفية لجميع متطلبات الشرعية الإسلامية حسب التقييم العام لدار المراجعة.
- تقديم خدمات المشورة الشرعية الروتينية والتي تشمل تقديم المشورة بشأن عمل الوطنية وعملياتها التشغيلية، وغيرها.
- إجراء مراجعة سنوية لضمان التزام أعمال الوطنية بأحكام الشرعية الإسلامية وإصدار تقرير مراجعة بذلك.

الرسوم وشروط الدفع:

تدفع الوطنية لدار المراجعة الشرعية أتعاباً سنوية قدرها ١٨٠,٠٠٠ ريال سعودي.

هذه الاتفاقية سارية المفعول لمدة سنة واحدة (١) قابلة للتجديد على أساس سنوي ما لم يقم أحد الطرفين بإخطار الطرف الآخر بخلاف ذلك قبل شهر واحد على الأقل من تاريخ انتهاء الاتفاقية.

تخضع هذه الاتفاقية لقوانين المملكة العربية السعودية.

٣-١٠-١٠ اتفاقيات وساطة التأمين

أبرمت الشركة ٧١ اتفاقية وساطة تأمين غير حصرية مع شركات وساطة لتأمين استقطاب العملاء وتسهيل عمليات بيع منتجات الشركة التأمينية إلى الأفراد والشركات والهيئات الأخرى. ويستحق وسطاء التأمين عمولة بحسب النسب المئوية التي نصت عليها اللائحة التنظيمية لوسطاء وكلاء التأمين الصادرة من البنك المركزي السعودي وهي تتراوح ما بين (٢٪) و(١٥٪) بحسب فروع/منتجات التأمين التي يتم بيعها وتحتسب العمولات على أساس الأقساط فقط ولا تسدد أي عمولة عن المصاريف. يحق للشركة تعديل جدول العمولات وذلك بعد اعطاء الوسيط اشعاراً خطياً قبل ذلك ولمدة لا تقل عن ٣٠ يوم.

وفيما يلي ملخص لأبرز البنود الواردة في اتفاقيات وساطة تأمين الغير حصرية، وتشمل الالتزامات الملزمة على عاتق الشركة والوسيط:

التزامات الوسيط تشمل - على سبيل المثال لا الحصر - على ما يلي:

- يلتزم الوسيط بأن يحتفظ على نفقته وحسابه بوثيقة تأمين المسؤولية المهنية له على أن تكون سارية المفعول طيلة مدة الاتفاقية بحدود لا تقل عن (٣,٠٠٠,٠٠٠) ريال سعودي لكل حادث وفقاً للوائح التنفيذية للبنك المركزي السعودي، وأن تكتب هذه الوثيقة عن طريق شركة تأمين مرخصة ومقبولة لدى الشركة.
- يلتزم الوسيط بتسويق وبيع وثائق التأمين التي تصدرها الشركة بجميع أنواعها وفئاتها مع الالتزام بالتغطية التأمينية وفقاً لقواعد وقواعد الاكتتاب وأسعار الاشتراكات (الأقساط) المقررة من قبل الشركة وتعديلاتها التي تجريها من وقت لآخر.
- يلتزم الوسيط بعدم قبول التغطية التأمينية أو رفضها إلا بعد الحصول على موافقة الشركة الخطية المسبقة على ذلك.
- يلتزم الوسيط بإبلاغ الشركة مباشرة عند علمه بأي حادث أو تغيير قد يطرأ على أي خطر مغطى بوثيقة تأمين صادرة من قبل الشركة بناء على هذه الاتفاقية، أو عند علمه بأي بيانات تخص أي عميل وقد تضر بالشركة أو أي ظرف قد يؤدي إلى نشوء مطالبة على الشركة كما يلتزم بمتابعة أي شكوى يتلقاها من عملائه مع الشركة.
- يلتزم وسيط التأمين بتمثيل العملاء أمام الشركة ويتضمن ذلك تقديم معلومات وافية عن المنتجات للعملاء وحدود التغطية التأمينية واستثناءات التغطية والا يكون هناك أي نوع من الإغراء والتضليل. كما يلتزم الوسيط بإتمام الترتيبات الإلزامية مع عملائه لقيام الشركة بإجراء عمليات الكشف والمعاينة على الأخطار المراد التأمين عليها.

التزامات الشركة تشمل - على سبيل المثال لا الحصر:

- تقوم الشركة في نهاية كل شهر بإرسال كشف حساب للوسيط توضح به وثائق التأمين المباعة بواسطته والأقساط المتوجبة على عملائه والعمولات المستحقة له ويكون ذلك كل عميل على حدة.
- تلتزم الشركة بدفع عمولات للوسيط عن صافي الاشتراكات أو الأقساط المحصلة من قبل الوسيط فقط والمدفوعة للشركة عن تسويق وبيع وخدمة العملاء.

مدة الاتفاقية سنة ميلادية واحدة، وتجدد تلقائياً لمدد مماثلة ما لم يشعر أحد الطرفين الآخر بعدم رغبته بالتجديد شهر على الأقل قبل انتهاء الاتفاقية. وتخضع لأنظمة وقوانين المملكة العربية السعودية وفي حال حصول أي خلاف بين الشركة والوسيط بشأن قيمة أي تكاليف واشتراكات تأمين فعلى الطرفين السعي ودياً والتصرف بنية حسنة لحل النزاع وفي حال تعذر ذلك فيحال الخلاف إلى لجنة الفصل في المنازعات والمخالفات التأمينية في المملكة العربية السعودية للفصل في الخلاف.

٤-١-١٠ اتفاقيات إعادة التأمين

لقد أبرمت الشركة عدد من عقود إعادة التأمين مع شركات إعادة تأمين من خلال التعاقد المباشر أو عبر وسطاء إعادة تأمين. وبموجب هذه الاتفاقيات تقوم الشركة بإسناد كل أو جزء من الخسائر التي قد تنشأ من وثائق التأمين التي تصدرها إلى شركة إعادة التأمين مقابل قسط متفق عليه ويتم بموجبها تعويض الشركة عن كل أو جزء من خسائر عقود التأمين المصدرة. وتشتمل تلك العقود على استثناءات مختلفة تبعاً للمنتج الذي يتم إعادة التأمين عليه. ومدة غالب اتفاقيات إعادة التأمين (١٢) شهر.

وهناك عدة أنواع للعقود في عمليات إعادة التأمين وهي:

- إعادة التأمين الاختياري: تقوم الشركة بموجبها بعرض كل خطر تأميني على حدة على معيد التأمين، ويكون لمعيد التأمين الخيار في قبول أو رفض المخاطر.
- إعادة التأمين الاتفاقي: تقوم الشركة بموجبها بإسناد مخاطر معينة في حدود مبالغ أو نسب معينة إلى معيد التأمين ويتعهد معيد التأمين بقبول إعادة التأمين على المخاطر المستندة إليه. يضم هذا النوع نوعين رئيسيين وهما:
 - إعادة التأمين النسبي: تتعهد الشركة بموجبها بإسناد مخاطر معينة في حدود نسب معينة متفق عليها إلى معيد التأمين. ويتعهد معيد التأمين بقبول التأمين على المخاطر المسندة إليه فيما يتعلق بالأقساط والتعويضات سواء كان الاحتساب وفق مبالغ محددة أو الدعاوى والمطالبات التي تكون فيها الشركة مدعية.
 - إعادة التأمين غير النسبي: تتعهد الشركة بموجبها بإسناد مخاطر معينة في حدود مبالغ معينة فيما يزيد على مبلغ الخسارة التي تقرر الشركة تحمله. ويتعهد معيد التأمين بقبول التأمين على المخاطر المسندة إليه.

الجدول رقم (٨٣): عقود إعادة التأمين السارية أو المجددة

نوع العقد	وثيقة التأمين/نوع الغطاء	شركة إعادة التأمين
اتفاقي	<ul style="list-style-type: none"> اتفاقية إعادة التأمين غير النسبية على المركبات اتفاقية إعادة التأمين غير النسبية عن الأضرار اللاحقة بالمحركات اتفاقية إعادة التأمين غير النسبية عن الحريق، الأخطار الهندسية، الشحن البحري والمركبات 	هانوفر - ري
اتفاقي	<ul style="list-style-type: none"> تأمين المخاطر الهندسية على أساس المشاركة وفائض إعادة تأمين الخسارة تأمين ا ضد الحريق على أساس المشاركة فائض المخاطر الهندسية والحريق فائض المخاطر البحرية تأمين الحوادث على أساس المشاركة تأمين الشحن البري على أساس المشاركة تأمين هيكل السفينة على أساس المشاركة تأمين فائض الحوادث الشخصية 	سويس ري
اتفاقي	<ul style="list-style-type: none"> إعادة التأمين النسبي على المركبات إعادة تأمين غير نسبي لخطوط المسؤولية 	ميونيخ ري
اتفاقي	<ul style="list-style-type: none"> إعادة تأمين غير نسبي لخطوط المسؤولية 	XL Re Europe SE
اتفاقي	<ul style="list-style-type: none"> تأمين فائض مخاطر الحريق والمخاطر الهندسية 	سكور سي

المصدر: الشركة

0-1-10 وثائق التأمين التي تحتفظ بها الشركة

تحتفظ الوطنية باتفاقيات تأمين بخصوص أعمالها وعملياتها: تأمين الحوادث، التأمين الطبي، جميع المخاطر، السطو، المعدات الإلكترونية، ضمان الأمانة، الحريق والصواعق، التأمين على الأموال، وتأمين على السيارات. وفيما يلي ملخص لتفاصيل ترتيبات التأمين هذه.

الجدول رقم (٨٤): ملخص اتفاقيات تأمين أعمال وعمليات الوطنية

فترة التغطية	التغطية	الأطراف	وثيقة التأمين/ الاسم
من ٢٠٢٢/٠١/٠١ م إلى ٢٠٢٣/٠١/٠١ م	جميع المخاطر	<ul style="list-style-type: none"> المؤمن: الوطنية حامل الوثيقة: الوطنية 	جميع المخاطر
من ٢٠٢٢/٠١/٠١ م إلى ٢٠٢٣/٠١/٠١ م	السرق أو الدخول بقوة	<ul style="list-style-type: none"> المؤمن: الوطنية حامل الوثيقة: الوطنية 	تأمين ضد السرقة
من ٢٠٢٢/٠٢/٠١ م إلى ٢٠٢٣/٠١/٣١ م	مختلف أنواع المعدات الالكترونية	<ul style="list-style-type: none"> المؤمن: الوطنية حامل الوثيقة: الوطنية 	المعدات الإلكترونية
من ٢٠٢٢/٠١/٠١ م إلى ٢٠٢٣/٠١/٠١ م	خيانة الأمانة من قبل موظفي الشركة في الخبر، جده والرياض	<ul style="list-style-type: none"> المؤمن: الوطنية حامل الوثيقة: الوطنية 	خيانة الأمانة
من ٢٠٢٢/٠١/٠١ م إلى ٢٠٢٣/٠١/٠١ م	الحريق/ البرق، الهزات الأرضية إلخ.	<ul style="list-style-type: none"> المؤمن: الوطنية حامل الوثيقة: الوطنية 	الحريق والبرق
من ٢٠٢٢/٠١/٠١ م إلى ٢٠٢٣/٠١/٠١ م	المسؤولية العامة	<ul style="list-style-type: none"> المؤمن: الوطنية حامل الوثيقة: الوطنية 	المسؤولية المدنية
من ٢٠٢٢/٠١/٠١ م إلى ٢٠٢٣/٠١/٠١ م	النقدية المودعة في الخزنة والنقدية أثناء النقل	<ul style="list-style-type: none"> المؤمن: الوطنية حامل الوثيقة: الوطنية 	الأموال
من ٢٠٢٢/٠١/٠١ م إلى ٢٠٢٣/٠١/٠١ م	المركبات	<ul style="list-style-type: none"> المؤمن: الوطنية حامل الوثيقة: الوطنية 	المركبات
من ٢٠٢١/٠١/٢٧ م إلى ٢٠٢٢/٠١/٢٧ م	المخاطر الخارجية على المركبات	<ul style="list-style-type: none"> المؤمن: الوطنية حامل الوثيقة: الوطنية 	المركبات (المخاطر الخارجية)

وثيقة التأمين/ الاسم	الأطراف	التغطية	فترة التغطية
التأمين على الحياة (المجموعة)	<ul style="list-style-type: none"> المؤمن: الوطنية حامل الوثيقة: الوطنية 	الموت، الحوادث، الاعاقات إلخ.	من ٢٠٢١/٠٧/٠١ إلى ٢٠٢٢/٠٦/٣٠ م
تعويض العمال	<ul style="list-style-type: none"> المؤمن: الوطنية حامل الوثيقة: الوطنية 	المصاريف الطبية الطارئة	من ٢٠٢٢/٠١/٠١ إلى ٢٠٢٣/٠١/٠١ م
التأمين الصحي التعاوني	<ul style="list-style-type: none"> المؤمن: شركة بوبا العربية للتأمين التعاوني حامل الوثيقة: الوطنية 	التأمين الصحي التعاوني الإلزامي	من ٢٠٢١/٠٥/٠١ إلى ٢٠٢٢/٠٤/٣٠ م
المديرين والتفذييين	<ul style="list-style-type: none"> المؤمن: الوطنية حامل الوثيقة: الوطنية 	أخطاء المديرين والتفذييين	من ٢٠٢٢/٠٢/٠١ إلى ٢٠٢٣/٠١/٣١ م

المصدر: الشركة

٦-١٠-١٠ عقود الإيجار

لا تملك الوطنية أي أراضي أو عقارات مسجلة باسمها.

أبرمت الوطنية بصفتها مستأجر عقود إيجار مختلفة لغرض استئجار مكاتبها. وفيما يلي أبرز تفاصيل هذه العقود.

وتتراوح مدة عقود الإيجار هذه بين سنة واحدة (١) إلى خمس (٥) سنوات. وتتراوح قيمة الإيجار ما بين ١٠,٠٠٠ ريال سعودي إلى ١,٢٩٨,٠٠٠ ريال سعودي سنوياً. ولا تسمح هذه الاتفاقيات بإحالة العقار أو تأجيرها من الباطن بدون موافقة خطية مسبقة من المؤجر.

الجدول رقم (٨٥): ملخص عقود الإيجار

المؤجر	الموقع	قيمة الإيجار (ريال سعودي)	مدة عقد الإيجار
عقارات علي الجفالي وأبناء أحمد الجفالي	المقر الرئيسي - جدة	١,٢٩٨,٠٠٠	١٤٣٥/٠٢/٢٩هـ (الموافق ٢٠١٤/٠١/٠١ م) حتى ١٤٣٦/٠٣/٠٩هـ (الموافق ٢٠١٤/١٢/٣١ م) يجدد تلقائياً
عقارات علي الجفالي وأبناء أحمد الجفالي	مركز المطالبات - جدة	١٦٠,٠٠٠	١٤٣٧/٠٥/٢١هـ (الموافق ٢٠١٦/٠٣/٠١ م) حتى ١٤٤٧/٠٢/١١هـ (الموافق ٢٠٢٦/٠٢/٢٨ م) يجدد تلقائياً
شركة الخريجي العقارية	مكتب - الخبر	٣٨٤,٥٠٠	١٤٤٠/٠٧/٠١هـ (الموافق ٢٠١٩/٠٣/٠٧ م) حتى ١٤٤١/٠٦/٣٠هـ (الموافق ٢٠٢٠/٠٢/٢٤ م) يجدد تلقائياً لمدة سنة واحدة (١)
مكتب مركز الأمم	مكتب - الرياض	٥٧,٥٢٢	١٤٣٤/٠٣/٠١هـ (الموافق ٢٠١٣/٠١/١٣ م) حتى ١٤٣٥/٠٢/٢٩هـ (الموافق ٢٠١٤/٠١/٠١ م) يجدد تلقائياً
مكتب مركز الأمم	مكتب - الرياض	١٨١,٦٥٠	١٤٣٢/٠٧/١٧هـ (الموافق ٢٠١١/٠٦/١٩ م) حتى ١٤٣٣/٠٧/١٦هـ (الموافق ٢٠١٢/٠٦/٠٦ م) يجدد تلقائياً
مكتب مركز الأمم	مكتب - الرياض	٢٠٣,٢٣٢	١٤٣٢/٠٢/١٧هـ (الموافق ٢٠١١/٠١/٢١ م) حتى ١٤٣٣/٠٢/١٦هـ (الموافق ٢٠١٢/٠١/١٠ م) يجدد تلقائياً
مستودع مركز الأمم	مستودع الرياض	١٠,٠٠٠	١٤٣٦/١٢/٠١هـ (الموافق ٢٠١٥/٠٩/١٥ م) حتى ١٤٣٧/١١/٢٩هـ (الموافق ٢٠١٦/٠٩/٠١ م)

المصدر: الشركة

٧-١-١٠ العلامات التجارية وحقوق الملكية

لدى الشركة علامة تجارية تم تسجيلها لدى وزارة التجارة (ادارة العلامات التجارية). وسيمكن ذلك الشركة من وضع اسمها وشعارها على الواجهة الخارجية للمبنى أو المكاتب التي تشغلها الشركة كونها قامت بتسجيل العلامة التجارية ومنحها الحماية القانونية اللازمة وفقاً لنظام العلامات التجارية.

تعتمد الشركة في تسويق خدماتها على اسمها التجاري المسجل في سجلها التجاري والذي ينعكس في شعارها، والذي يدعم أعمالها ومركزها التنافسي ويميزها في السوق بين العملاء.

الجدول رقم (٨٦): العلامة التجارية

العلامة	رقم الشهادة	الشركة المالكة	تاريخ التسجيل	مدة الحماية
الوطنية للتأمين Wataniya Insurance	١٤٣٦٠١٤٤٨٣ ١٤٣٦٠١٤٤٨٤	الوطنية	١٤٣٦/١٠/١٣ هـ (الموافق ٢٩/٠٧/٢٠١٥ م)	من ١٤٣٦/٠٧/٠٤ هـ (الموافق ٢٣/٠٤/٢٠١٥ م) إلى ١٤٤٦/٠٧/٠٣ هـ (الموافق ٠٣/٠١/٢٠٢٥ م)

المصدر: الشركة

العلامة التجارية مسجلة ضمن الفئة (٣٦). توصف العلامة كعبارة الوطنية للتأمين بحروف عربية ولا تينية باللون الأزرق الغامق وبجانها حرف دبليو اللاتيني باللون الأزرق المتدرج.

ولا يوجد للشركة أية حقوق ملكية فكرية أخرى مسجلة، ولا تعتمد الشركة في نشاطها على أية ممتلكات معنوية قيمة كالعلامات التجارية وبراءات الاختراع وحقوق الطبع أو أية ملكيات فكرية أخرى.

١١-١ المنازعات والدعاوى القضائية

تعرضت الشركة في سياق ممارسة أعمالها لقضايا ودعاوى أقامها بعض حاملي الوثائق تتعلق بعملياتها التأمينية ونزاعات ومطالبات قضائية تتعلق بالغطاء التأميني. وكما في ٢٠٢٢/٠٢/١٥ م، يوجد أربعة وعشرون (٢٤) دعوى تأمينية قائمة ضد الشركة أو صدر حكم فيها يبلغ مجموعها ثلاثة وعشرون مليون وألفين وأربعمائة وسبعة وتسعون (٢٣,٠٠٢,٤٧٩) ريال سعودي.

وفيما يلي ملخص حول باقي القضايا والدعاوى التي ما زالت قائمة أو التي صدر بها حكم ضد الشركة والتي تتعلق بمنازعات تأمينية:

الجدول رقم (٨٧): الدعاوى والمطالبات القضائية

رقم	نوع الدعوى	المدعى	المبلغ (ريال سعودي)	الحالة
١	طرف ثالث	احمد محمد	٩٠٠	منظورة
٢	طرف ثالث	وائل ابو طالب	لم يحدد	منظورة
٣	طرف ثالث	هاشم السلطان	٤٠٧,٠٠٠	حكم لصالح المدعي
٤	طرف ثالث	احمد العنزي	١	منظورة
٥	شامل	محمد المشهور	٢٧,٤٢٣	منظورة
٦	شامل	بندر بن هليل	٦٠,٠٠٠	منظورة
٧	طرف ثالث	حنيف الحق	٢٤٠,٠٠٠	منظورة
٨	طرف ثالث	خليل علي	٣٠٠,٠٠٠	تم الحكم لصالح المدعي
٩	طرف ثالث	علي الحاج	٣٠٠,٠٠٠	تم الحكم لصالح المدعي
١٠	طرف ثالث	لافي الشمري وغريبة الشمري	٣٠٠,٠٠٠	منظورة
١١	شامل	شركة توكيلات الجزيرة للسيارات	٤٩,٩٧٨	منظورة
١٢	منازل	موسى جعفري	٧١,٥٠٠	منظورة
١٣	طرف ثالث	سلطان جعفري	٢٥,٠٠٠	منظورة
١٤	طرف ثالث	عمار المحمودي	١٥٤,٥٥٠	منظورة
١٥	طرف ثالث	فهد الشمري	٤٦,٠٠٠	منظورة
١٦	طرف ثالث	حماد الشمري	٣٠٠,٠٠٠	تم الحكم لصالح المدعي
١٧	طرف ثالث	فهد الشمري	٣٠٠,٠٠٠	تم الحكم لصالح المدعي
١٨	طرف ثالث	فهد الشمري	٣٠٠,٠٠٠	تم الحكم لصالح المدعي
١٩	طرف ثالث	فهد الشمري	٣٠٠,٠٠٠	تم الحكم لصالح المدعي
٢٠	طرف ثالث	تركي الهذال	٨٧٥	تم الحكم لصالح المدعي
٢١	طرف ثالث	احمد محمود الدسوقي ابراهيم	٢٢٥,٠٠٠	تم الحكم لصالح المدعي
٢٢	طرف ثالث	عبد الهادي العمري	٣٠٠,٠٠٠	تم الحكم لصالح المدعي
٢٣	حريق	دار مملكة الريادة	١٨,٩٨٤,٢٤٢	منظورة
٢٤	طرف ثالث	محمد الحميدي	٣٠٠,٠٠٠	تم الحكم لصالح المدعي

المصدر: الشركة

إن الشركة طرف في دعوى مقامة من مصنع دار مملكة الريادة للإسفننج أمام اللجنة الابتدائية لتسوية منازعات ومخالفات التأمين في الرياض («اللجنة الابتدائية»). بموجب هذه الدعوى يطلب مصنع دار مملكة الريادة للإسفننج إلزام الوطنية بتعويضه بالكامل عن خسارته الناجمة عن حريق في المصنع مقدراً الخسائر بمبلغ ثمانية عشر مليوناً وتسعمائة وأربعة وثمانون ألفاً ومائتان وأربعون (١٨,٩٨٤,٢٤٠) ريال سعودي بالإضافة إلى عشرة بالمائة (١٠٪) رسوم قانونية.

بتاريخ ٢٠١٩/١٢/١٨م، أصدرت اللجنة الابتدائية حكماً ابتدائياً لصالح الوطنية ورفضت الدعوى المرفوعة من قبل مصنع دار مملكة الريادة للإسفننج. أصدرت لجنة الاستئناف لفض منازعات ومخالفات التأمين («لجنة الاستئناف») حكمها بتاريخ ٢٠٢٠/٠٤/٠٥م بإلغاء الحكم الابتدائي وإعادة القضية إلى اللجنة الابتدائية لإعادة النظر فيها.

بتاريخ ٢٠٢١/٠٢/١٥م أصدرت اللجنة الابتدائية قراراً ابتدائياً آخر برفض الدعوى. استأنف المدعي القرار أمام لجنة الاستئناف ولا يزال الاستئناف قائم.

وبخلاف ما تم الإفصاح عنه في هذا القسم، بالنسبة للقضايا المشار لها أعلاه تؤكد الشركة أن هذه الدعاوى ليس لها أثر جوهري على أعمال الشركة أو وضعها المالي، وأن أي خسائر متعلقة بالدعاوى خاضعة لإعادة التأمين من شركات إعادة التأمين.

١٢-١٠ المعلومات الجوهرية التي تغيرت منذ موافقة الهيئة على آخر نشرة إصدار أسهم

فيما يلي ملخص لأبرز المعلومات التي تغيرت منذ موافقة الهيئة على آخر نشرة إصدار أسهم (نشرة إصدار أسهم حقوق أولوية) والتي صدرت بتاريخ ٢٠١٦/١٠/٢٦هـ (الموافق ٢٠١٦/٠٧/٣١م):

- **الحوكمة:** إقرار لوائح وسياسات داخلية الحوكمة ذات صلة بحوكمة الشركة تماشياً مع أحكام لائحة حوكمة الشركات المدرجة الصادرة عن الهيئة ولائحة حوكمة شركات التأمين.
- **النظام الأساسي:** تم تحديثه تماشياً مع التعديلات التي طرأت على نظام الشركات الجديد وتمت الموافقة عليه من الجمعية العامة غير العادية بتاريخ ٢٠٢١/٠٤/١١م ومن قبل وزارة التجارة (إدارة حوكمة الشركات) بتاريخ ٢٠٢٠/١١/٢٠هـ (الموافق ٢٠٢١/٠٦/٣٠م).
- **استخدام متحصلات عملية إصدار أسهم حقوق أولوية بتاريخ ٢٠١٦/١٠/٢٦هـ (الموافق ٢٠١٦/٠٧/٣١م):**

يوضح الجدول التالي مقارنة بين استخدام متحصلات الطرح كما وردت في النشرة التي صدرت بتاريخ ٢٠١٦/١٠/٢٦هـ (الموافق ٢٠١٦/٠٧/٣١م) والاستخدام الفعلي لهذه المتحصلات:

الجدول رقم (٨٨): مقارنة بين استخدام متحصلات الطرح السابق والاستخدام الفعلي لهذه المتحصلات

البيان	قيمة الاستخدام المقترحة	قيمة الاستخدام الفعلية	الفرق بين الاستخدام المقترح والاستخدام الفعلي	نسبة الانحراف عن الاستخدام المقترح
	(ريال سعودي)	(ريال سعودي)	(ريال سعودي)	(%)
إجمالي متحصلات الطرح	١,٠٠٠,٠٠٠,٠٠٠	١,٠٠٠,٠٠٠,٠٠٠	-	٠,٠
تكاليف الطرح*	٧,٠٠٠,٠٠٠	٦,٦١٧,١٩٠	(٣٨٢,٨١٠)	٥,٥-
صافي متحصلات الطرح	٩٣,٠٠٠,٠٠٠	٩٣,٣٨٢,٨١٠	٣٨٢,٨١٠	٠,٤
زيادة الوديعة النظامية	١,٠٠٠,٠٠٠	١,٠٠٠,٠٠٠	-	٠,٠
استثمارات مالية**	٧٠,٠٠٠,٠٠٠	٧٧,٠٧٧,٨٩٠	٧,٠٧٧,٨٩٠	١٠,١
تكاليف استبدال نظام المعلومات***	١,٠٠٠,٠٠٠	٦,٣٠٤,٩٢٠	(٣,٦٩٥,٠٨٠)	٣٧,٠-
تكاليف إعادة هيكلة بعض إجراءات العمل في الشركة****	٣,٠٠٠,٠٠٠	-	(٣,٠٠٠,٠٠٠)	١٠٠,٠-

المصدر: الشركة

* يعود سبب الانحراف في تكاليف الطرح إلى أن المبالغ الفعلية لهذه التكاليف كانت أقل من التقديرات الأولية.

** نتيجة الانحراف في تكاليف استبدال نظام المعلومات وعدم إعادة هيكلة بعض إجراءات العمل في الشركة.

*** يعود سبب الانحراف في تكاليف استبدال نظام المعلومات إلى أن المبالغ الفعلية للتكاليف كانت أقل من التقديرات الأولية، وعليه تم استثمار الفرق في استثمارات مالية.

**** لم يتم إعادة هيكلة بعض إجراءات العمل في الشركة المقترح، وعليه تم استثمار الفرق في استثمارات مالية.

١٣-١٠ إقرارات أعضاء مجلس الإدارة فيما يتعلق بالمعلومات القانونية

إضافة إلى الإقرارات الأخرى المشار إليها في هذه النشرة، يقر أعضاء مجلس الإدارة بما يلي:

- أ- بأن الإصدار لا يخالف الأنظمة واللوائح ذات العلاقة في المملكة العربية السعودية.
- ب- بأن لا يخل الإصدار بأي من العقود أو الاتفاقيات التي تكون الشركة طرفاً فيها.
- ت- بأنه تم الإفصاح عن جميع المعلومات القانونية الجوهرية المتعلقة بالشركة في نشرة الإصدار.
- ث- بخلاف ما ورد في القسم ٢ «عوامل المخاطرة» والقسم الفرعي ١٠-١١ «المنازعات والدعاوى القضائية» من هذا القسم، فإن الشركة ليست خاضعة لأي دعاوى أو إجراءات قانونية قد تؤثر بمفردها أو بمجملها جوهرياً في أعمالها أو في وضعها المالي.
- ج- بأن أعضاء مجلس إدارة الشركة ليسوا خاضعين لأي دعاوى أو إجراءات قانونية قد تؤثر بمفردها أو بمجملها جوهرياً في أعمال الشركة أو في وضعها المالي.
- ح- أن الشركة مستمرة في الالتزام بمتطلبات البنك المركزي السعودي حتى تاريخ هذه النشرة كما يتعهدون باستمرار الالتزام بها.
- خ- أن الشركة مستمرة في الالتزام بمتطلبات وزارة التجارة حتى تاريخ هذه النشرة كما يتعهدون باستمرار الالتزام بها.
- د- أن الشركة مستمرة في الالتزام بمتطلبات هيئة الزكاة والضريبة والجمارك حتى تاريخ هذه النشرة كما يتعهدون باستمرار الالتزام بها.
- ذ- أن الشركة مستمرة في الالتزام بمتطلبات وزارة الموارد البشرية والتنمية الاجتماعية حتى تاريخ هذه النشرة كما يتعهدون باستمرار الالتزام بها.
- ز- أن الشركة مستمرة في الالتزام بمتطلبات مجموعة تداول السعودية حتى تاريخ هذه النشرة كما يتعهدون باستمرار الالتزام بها.
- س- أن الشركة ليس لديها أي شركات تابعة كما بتاريخ هذه النشرة.

11- متعهد التغطية

11-1 متعهد التغطية وعنوانه

أبرمت الشركة اتفاقية تعهد بتغطية الاكتتاب مع متعهد التغطية شركة العربي الوطني للاستثمار. بموجب هذه الاتفاقية تتعهد شركة العربي الوطني للاستثمار بتغطية عشرين مليون (٢٠,٠٠٠,٠٠٠) سهم عادي بسعر عشرة (١٠) ريالاً سعودية للسهم الواحد، تمثل ١٠٠,٠٪ من أسهم حقوق الأولوية المطروحة للاكتتاب.

الجدول رقم (٨٩): متعهد تغطية الاكتتاب

المتعهد بالتغطية	عدد الأسهم المتعهد بتغطيتها	النسبة المئوية لمتعهد بتغطيتها
شركة العربي الوطني للاستثمار	٢٠,٠٠٠,٠٠٠	١٠٠,٠٪

متعهد التغطية



شركة العربي الوطني للاستثمار
 شارع الملك فيصل - مبنى شركة العربي الوطني للاستثمار
 ص.ب. ٢٢٠٠٠٩ - الرياض ١١٣١١
 المملكة العربية السعودية
 هاتف: ٩٦٦ ١١ ٤٠٦ ٢٥٠٠
 فاكس: ٩٦٦ ١١ ٤٠٦ ٢٥٤٨
 البريد الإلكتروني: Investment.Banking@anbinvest.com.sa
 الموقع الإلكتروني: www.anbinvest.com.sa

11-2 الشروط الأساسية لاتفاقية التعهد بتغطية الاكتتاب

تنص الشروط والأحكام المنصوص عليها في اتفاقية التعهد بتغطية الاكتتاب على ما يلي:

- 1- تتعهد الشركة لمتعهد التغطية أنه في تاريخ التخصيص سوف تصدر وتخصص لمتعهد التغطية جميع أسهم حقوق الأولوية المتعهد بتغطيتها في هذا الاكتتاب والتي لم يكتب بها المساهمون المستحقون وذلك بسعر الطرح.
- 2- يتعهد متعهد التغطية للشركة بأنه في تاريخ التخصيص، سوف يقوم بشراء جميع الأسهم المتعهد بتغطيتها في هذا الاكتتاب والتي لم يكتب بها المساهمون المستحقون وذلك بسعر الطرح.
- 3- يتقاضى متعهد التغطية مقابل مادي محدد لقاء تعهده بالتغطية والذي سيتم دفعه من متحصلات الطرح. ويجدر الذكر أن تكاليف تغطية الاكتتاب تمثل جزء من تكاليف الطرح.
- 4- يخضع التزام متعهد التغطية بشراء جميع الأسهم المتبقية للأحكام المتعلقة بإنهاء الاتفاقية مثل حدوث أي من القوى القاهرة وفق تعريفها في الاتفاقية، أو عدم استيفاء عدد من الشروط المسبقة فيما يتعلق بالاكتتاب.
- 5- ستقوم الشركة بتقديم عدد من الضمانات والإقرارات والتعهدات - في مثل هذه الاتفاقيات - لمتعهد التغطية.

١٢- الإعفاءات

لم تتقدم الشركة أو المستشار المالي إلى هيئة السوق المالية أو تداول بطلب إعفائها من أي من المتطلبات الواردة في قواعد طرح الأوراق المالية والالتزامات المستمرة وقواعد الإدراج.



١٣- المعلومات المتعلقة بالأسهم وأحكام الطرح وشروطه

لقد تقدمت الشركة بطلب إلى الهيئة لتسجيل وطرح الأسهم الجديدة وإلى شركة تداول السعودية لإدراجها، وتم الوفاء بكافة المتطلبات بموجب قواعد طرح الأوراق المالية والالتزامات المستمرة وقواعد الإدراج.

ويجب على جميع الأشخاص المستحقين (أي المساهمين المقيدین والأشخاص الذين قاموا بشراء حقوق الأولوية خلال فترة التداول) ومقدمي العروض من المؤسسات الاستثمارية قراءة المعلومات المتعلقة بالأسهم وأحكام الطرح وشروطه بعناية تامة قبل الاكتتاب الإلكتروني أو تقديم طلب الاكتتاب من خلال الوسيط أو تعبئة نموذج الطرح المتبقي، حيث يُعتبر تقديم طلب الاكتتاب أو توقيع وتسليم نموذج الطرح المتبقي بمثابة موافقة وقبول بالشروط والأحكام المذكورة.

١٣-١ الاكتتاب في الأسهم الجديدة

بموجب نشرة الإصدار هذه، سيتم طرح عشرين مليون (٢٠,٠٠٠,٠٠٠) سهم عادي من رأس مال الشركة - عن طريق إصدار أسهم حقوق أولوية - تمثل ١٠٠٪ من رأس مال الشركة قبل زيادة رأس المال، بسعر طرح يبلغ عشرة (١٠) ريالاً سعودية للسهم الواحد، وقيمة اسمية قدرها عشرة (١٠) ريالاً سعودية وقيمة طرح إجمالية تبلغ مائتي مليون (٢٠٠,٠٠٠,٠٠٠) ريال سعودي. وسيتم إصدار الأسهم الجديدة بنسبة سهم واحد جديد لكل سهم حالي. وسيكون الاكتتاب في الأسهم الجديدة للأشخاص المستحقين.

وفي حال عدم ممارسة الأشخاص المستحقين لحقهم في الاكتتاب في الأسهم الجديدة بنهاية مرحلة الاكتتاب، سوف تطرح الأسهم المتبقية على المؤسسات الاستثمارية من خلال فترة الطرح المتبقي.

سيكون بإمكان المساهمين المقيدین تداول حقوق الأولوية المودعة في محافظهم عبر نظام تداول. وتعتبر هذه الحقوق حقاً مكتسباً لجميع المساهمين المقيدین في سجل مساهمي الشركة لدى مركز الإيداع في نهاية ثاني يوم تداول يلي يوم انعقاد الجمعية العامة غير العادية المتضمنة الموافقة على زيادة رأس المال (تاريخ الأحقية). ويعطي كل حق لحامله أحقية الاكتتاب بسهم واحد من الأسهم الجديدة، وذلك بسعر الطرح. وسيتم إيداع حقوق الأولوية بعد انعقاد الجمعية غير العادية المتضمنة الموافقة على زيادة رأس المال بيومي عمل على الأكثر. وستظهر الحقوق في محافظ المساهمين المقيدین تحت رمز جديد خاص بحقوق الأولوية وسيتم حينها إشعار المساهمين المقيدین بإيداع الحقوق في محافظهم.

وستتم عملية طرح أسهم حقوق الأولوية وفقاً للمراحل والتواريخ الواضحة أدناه:

- تاريخ الأحقية: نهاية تداول يوم انعقاد الجمعية العامة غير العادية المتضمنة الموافقة على زيادة رأس المال يوم [١٠هـ] الموافق [١٠م]
- فترة التداول وفترة الاكتتاب: تبدأ فترة التداول وفترة الاكتتاب يوم الاثنين [١١هـ] الموافق [١١م] وتنتهي فترة التداول يوم الاثنين [١٢هـ] الموافق [١٢م]، وتستمر فترة الاكتتاب حتى نهاية يوم الخميس [١٤هـ] الموافق [١٤م]
- فترة الطرح المتبقي: تبدأ من يوم الثلاثاء [١٣هـ] الموافق [١٣م] من الساعة العاشرة (١٠) صباحاً وحتى الساعة الخامسة (٥) مساءً من يوم الأربعاء [١٤هـ] الموافق [١٤م]. وسيتم خلال هذه الفترة طرح الأسهم المتبقية على عدد من المؤسسات الاستثمارية، على أن تقدم تلك المؤسسات الاستثمارية عروضها لشراء الأسهم المتبقية خلال فترة الطرح المتبقي. وستخصص الأسهم المتبقية للمؤسسات الاستثمارية ذات العرض الأعلى ثم الأقل فالأقل (على الأقل عن سعر الطرح) على أن يتم تخصيص الأسهم بالتناسب على المؤسسات الاستثمارية التي تقدم نفس العرض. أما بالنسبة لكسور الأسهم (إن وجد)، فسيتم إضافتها إلى الأسهم المتبقية ومعاملتها بالمثل. وفي حال وجود أسهم غير مشتراة من قبل المؤسسات الاستثمارية، فسيتم تخصيص هذه الأسهم لمتعهد تغطية الطرح والذي سيقوم بشراء تلك الأسهم بسعر الطرح.
- التخصيص النهائي للأسهم: سيتم تخصيص الأسهم لكل مستثمر بناءً على عدد الحقوق التي مارسها بشكل مكتمل وصحيح. أما بالنسبة لمستحقي كسور الأسهم (إن وجد)، فسيتم جمع كسور الأسهم وطرحها على المؤسسات الاستثمارية خلال فترة الطرح المتبقي. وسوف يتم تسديد إجمالي سعر الطرح المتبقي وكسور الأسهم للشركة، وتوزع باقي متحصلات بيع الأسهم المتبقية وكسور الأسهم (أي ما يتجاوز سعر الطرح، إن وجد) على مستحقيها كلاً حسب ما يستحقه في موعد أقصاه يوم الأحد [١٥هـ] الموافق [١٥م].
- تداول الأسهم الجديدة في السوق: سيبدأ تداول الأسهم الجديدة على نظام تداول عند استكمال كافة الإجراءات المتعلقة بتسجيل الأسهم الجديدة وتخصيصها.

الشكل رقم (٢): رسم توضيحي لآلية حقوق الأولوية

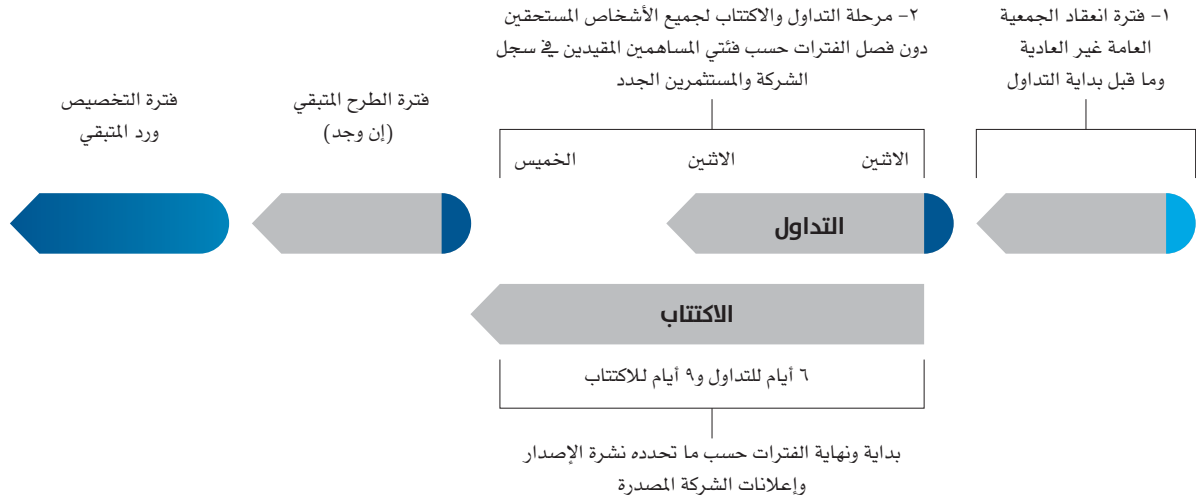

- يوم انعقاد الجمعية العامة
- عطلة نهاية الأسبوع

٢-١٣ الأشخاص المستحقون الغير مشاركون في الاكتتاب في الأسهم الجديدة

سيكون المساهمون المقيدون الذين لا يشاركون كلياً أو جزئياً في الاكتتاب في الأسهم الجديدة عرضة لانخفاض نسبة ملكيتهم في الشركة إضافة إلى انخفاض قيمة الأسهم المملوكة لهم حالياً. وبالنسبة للأشخاص المستحقين الذين لم يكتتبوا ولم يبيعوا حقوقهم فسيكونوا عرضة للخسارة. ولن يحصل الأشخاص المستحقون غير المشاركون في الاكتتاب في الأسهم الجديدة على أية مزايا أو منافع مقابل أسهم حقوق الأولوية المستحقة لهم، ما عدا حصولهم على تعويض نقدي من متحصلات بيع الأسهم في الطرح المتبقي كلاً حسب ما يستحقه (إن وجد). ويحتفظ المساهمون المقيدون بنفس عدد الأسهم الذي كانوا يملكونه قبل زيادة رأس المال.

وفي حال كانت رغبة المؤسسات الاستثمارية شراء الأسهم المتبقية بسعر الطرح فقط، أو في حال عدم رغبتهم في الاكتتاب وبالتالي قام متعهد التغطية بشراء الأسهم المتبقية بسعر الطرح، فلن يحصل الأشخاص المستحقين غير المشاركين في الاكتتاب على أي تعويض نتيجة عدم ممارستهم حقوق الأولوية في الأسهم الجديدة.

وسيتم تحديد مبلغ التعويض (إن وجد) للأشخاص المستحقين الذين لم يشاركوا في الاكتتاب في الأسهم الجديدة كلياً أو جزئياً ومستحقين كسور الأسهم (إن وجد) عن طريق قسمة مبلغ التعويض على إجمالي عدد الأسهم التي لم يكتتب فيها من قبل الأشخاص المستحقين وكسور الأسهم، وبذلك يتم تحديد التعويض المستحق لكل سهم متبقي، وسيتم دفعه للشخص المستحق الذي لم يكتتب في كامل أو جزء من الأسهم التي يحق له الاكتتاب بها وأيضاً لمستحقين كسور الأسهم (إن وجد).

٣-١٣ كيفية التقديم بطلب الاكتتاب في أسهم الحقوق الأولية

يمكن الاكتتاب باستخدام منصات التداول التي يتم من خلالها إدخال أوامر البيع والشراء، إضافة إلى إمكانية الاكتتاب من خلال أي وسائل أخرى يوفرها الوسيط للمستثمرين. وفي حال وجود فترة طرح متبقية فيمكن ان يتم خلالها تقديم طلبات اكتتاب لأية أسهم متبقية من قبل المؤسسات الاستثمارية فقط.

بتقديم طلب الاكتتاب فإن المكتتب يقر بما يلي:

- الموافقة على اكتتابه في الشركة بعدد الأسهم الموضحة في طلب الاكتتاب.
- أنه قد اطلع على نشرة الإصدار وعلى كافة محتوياتها ودرسها بعناية وفهم مضمونها.
- الموافقة على النظام الأساسي للشركة والشروط الواردة في نشرة الإصدار.
- قبوله الأسهم المخصصة بموجب طلب الاكتتاب وقبوله كافة شروط وتعليمات الاكتتاب الواردة في الطلب وفي نشرة الإصدار.
- ضمان عدم إلغاء أو تعديل الطلب بعد تقديمه للجهة المستلمة.

٤-١٣ التخصيص ورد الفائض

ستقوم الشركة ومدير الاكتتاب بفتح حساب أمانة ليتم إيداع متحصلات الطرح فيه. وسيتم تخصيص الأسهم لكل مستثمر بناءً على عدد الحقوق التي مارسها بشكل مكتمل وصحيح. أما بالنسبة لمستحقي كسور الأسهم (إن وجد)، فسيتم جمع كسور الأسهم وطرحها على المؤسسات الاستثمارية خلال فترة الطرح المتبقي. وسوف يتم تسديد إجمالي سعر الطرح المتبقي للشركة، وتوزع باقي متحصلات بيع الأسهم المتبقية وكسور الأسهم (أي ما يتجاوز سعر الطرح، إن وجد) على مستحقيها كل بحسب ما يستحقه في موعد أقصاه يوم الخميس [هـ] (الموافق [م]). وفي حال تبقى أسهم بعد ذلك غير مكتتب فيها فسيقوم متعهد التغطية بشراء تلك الأسهم الجديدة المتبقية وستخصص له.

ويتوقع الإعلان النهائي عن العدد النهائي للأسهم التي تم تخصيصها لكل شخص مستحق دون أي عمولات أو استقطاعات من مدير الاكتتاب وذلك بقيدها في حسابات المكتتبين. ويجب على الأشخاص المستحقين الاتصال بالوسيط الذي تم تقديم طلب الاكتتاب من خلاله للحصول على أية معلومات إضافية. وسوف يتم الإعلان عن نتائج التخصيص في موعد أقصاه يوم الأحد [هـ] (الموافق [م]).

سيتم دفع مبلغ التعويض ورد الفائض (إن وجد) للأشخاص المستحقين الذين لم يشاركوا كلياً أو جزئياً في الاكتتاب بأسهم حقوق الأولوية من دون أي استقطاعات، في موعد أقصاه يوم الخميس [هـ] (الموافق [م]).

٥-١٣ أسئلة وأجوبة عن الآلية الجديدة لحقوق الأولوية

ما هي حقوق الأولوية؟

هي أوراق مالية قابلة للتداول تعطي حاملها أحقية الاكتتاب في الأسهم الجديدة المطروحة عند صدور قرار الجمعية العامة غير العادية الخاصة بزيادة رأس المال عن طريق إصدار أسهم جديدة، وهو حق مكتسب لجميع المساهمين المالكين للأسهم بنهاية تداول يوم انعقاد الجمعية العامة غير العادية المتضمنة الموافقة على زيادة رأس المال والمقيدين في سجل مساهمي الشركة لدى مركز الإيداع في نهاية ثاني يوم تداول يلي يوم انعقاد الجمعية العامة غير العادية المتضمنة الموافقة على زيادة رأس المال. ويعطي كل حق لحامله أحقية الاكتتاب بسهم واحد من الأسهم الجديدة وذلك بسعر الطرح.

لمن تمنح حقوق الأولوية؟

لجميع حملة الأسهم المقيدين في سجل مساهمي الشركة لدى مركز الإيداع في نهاية ثاني يوم تداول يلي يوم انعقاد الجمعية العامة غير العادية المتضمنة الموافقة على زيادة رأس المال.

متى يتم إيداع حقوق الأولوية؟

يتم ذلك خلال يومين من تاريخ انعقاد الجمعية العامة غير العادية للشركة وموقفها على زيادة رأس المال، وستظهر في محافظ المساهمين المقيدين تحت رمز جديد خاص بحقوق الأولوية، ولن يسمح بتداول هذه الحقوق أو الاكتتاب بها إلا عند بداية فترة التداول وفترة الاكتتاب.

كيف يتم إشعار المساهم المقيد بإيداع حقوق الأولوية في المحفظة؟

يتم إشعار المساهم المقيد عن طريق الإعلان في موقع تداول وكذلك عن طريق خدمة (تداولاتي) المقدمة من قبل شركة مركز إيداع الأوراق المالية ورسائل نصية قصيرة ترسل عن طريق شركات الوساطة.

كم عدد الحقوق التي سيحصل عليها المساهم المقيد؟

يعتمد العدد على معامل أحقية الاكتتاب وعدد الأسهم التي يمتلكها المساهم المقيد بحسب سجل مساهمي الشركة لدى مركز الإيداع في نهاية ثاني يوم تداول يلي يوم انعقاد الجمعية العامة غير العادية المتضمنة الموافقة على زيادة رأس المال.

ما هو معامل أحقية الاكتتاب؟

هو المعامل الذي يمكن المساهم المقيد من معرفة عدد حقوق الأولوية المستحقة له مقابل الأسهم التي يمتلكها بتاريخ انعقاد الجمعية العامة غير العادية. وبحسب هذا المعامل بقسمة عدد الأسهم الجديدة على عدد الأسهم المصدرة للشركة. وعليه فإن معامل الأحقية هو حق واحد لكل سهم واحد مملوك للمساهم المقيد في تاريخ الأحقية. ووفقاً لذلك، إذا كان مساهم مقيد يملك ألف (١,٠٠٠) سهم في تاريخ الأحقية فسيخصص له ألف (١,٠٠٠) حق مقابل ما يملكه من أسهم.

هل سيختلف اسم ورمز تداول هذه الحقوق عن اسم ورمز أسهم الشركة؟

نعم، سيتم إيداع حقوق الأولوية لمحافظ المستثمرين تحت اسم السهم الأصلي، وبإضافة كلمة حقوق أولوية، إضافة إلى رمز جديد لهذه الحقوق.

ما هي قيمة الحق عند بداية تداوله؟

سيكون سعر الافتتاح هو الفرق بين سعر إغلاق سهم الشركة في اليوم السابق لإدراج الحق وسعر الطرح. فعلى سبيل المثال (باستخدام أسعار افتراضية) لو كان سعر إغلاق السهم في اليوم السابق أربعة وعشرين (٢٤) ريال سعودي وسعر الطرح عشرة (١٠) ريال سعودي، عندها يكون سعر الافتتاح لحقوق الأولوية عند بداية التداول سبعة عشر (١٧) ريال سعودي.

من هو المساهم المقيد؟

هو أي مساهم يملك أسهمه بنهاية تداول يوم انعقاد الجمعية العامة غير العادية المتضمنة الموافقة على زيادة رأس المال والمقيد في سجل مساهمي الشركة لدى مركز الإيداع في نهاية ثاني يوم تداول يلي يوم انعقاد الجمعية العامة غير العادية المتضمنة الموافقة على زيادة رأس المال.

هل يستطيع المساهمون المقيدون الاكتتاب في أسهم إضافية؟

يستطيع المساهمون المقيدون الاكتتاب في أسهم إضافية من خلال شراء حقوق جديدة خلال فترة التداول ومن ثم الاكتتاب بها خلال فترة الاكتتاب بعد إتمام شراء وتسوية الحقوق.

هل من الممكن أن يفقد المساهم أحقيته في الاكتتاب حتى لو كان له حق حضور الجمعية العامة الغير عادية الخاصة بزيادة رأس المال عن طريق إصدار أسهم جديدة؟

نعم، يفقد المساهم أحقيته في الاكتتاب في حال قام ببيع أسهمه في يوم انعقاد الجمعية العامة الغير عادية المتضمنة الموافقة على زيادة رأس المال أو قبلها بيوم عمل.

كيف تتم عملية الاكتتاب؟

تتم عملية الاكتتاب كما هو معمول به حالياً عن طريق تقديم طلبات الاكتتاب أثناء فترة الاكتتاب عن طريق المحفظة الاستثمارية في منصات التداول التي يتم من خلالها إدخال أوامر البيع والشراء، إضافة إلى إمكانية الاكتتاب من خلال أي وسائل أخرى يوفرها الوسيط.

في حالة امتلاك أسهم الشركة من خلال أكثر من محفظة استثمارية في أي محفظة يتم إيداع حقوق الأولوية؟

سيتم إيداع حقوق الأولوية في نفس المحفظة المودع بها أسهم الشركة المرتبطة بالحقوق، فعلى سبيل المثال إذا كان مساهم يملك ألف (١,٠٠٠) سهم في الشركة موزعة كما يلي، ثمانمائة (٨٠٠) سهم في محفظة (أ)، ومائتي (٢٠٠) سهم في محفظة (ب)، فإن مجموع الحقوق التي ستودع، على اعتبار أن لكل سهم حق واحد، هو ألف (١,٠٠٠) حق، عليه فسيتم إيداع ثمانمائة (٨٠٠) حق في محفظة (أ) ومائتي (٢٠٠) حق في محفظة (ب).

هل يحق لحملة شهادات الأسهم الاكتتاب والتداول؟

نعم، يحق لحملة شهادات الأسهم الاكتتاب لكن لن يستطيعوا التداول إلا بعد إيداع الشهادات في محافظ استثمارية عن طريق الوسطاء أو مركز الإيداع في تداول وإحضار الوثائق اللازمة، وذلك قبل نهاية فترة الاكتتاب.

إذا تم الاكتتاب في الأسهم الجديدة وتم بيع الحقوق بعد ذلك ماذا يحدث في هذه الحالة؟

في حال قام أحد المساهمين المقيدين بالاكتتاب ومن ثم بيع حقوق الأولوية ولم يتم شراء عدد حقوق أولوية يعادل عدد الحقوق التي اكتتب فيها قبل نهاية فترة التداول فسيتم رفض طلب الاكتتاب كلياً في حال تم بيع جميع الحقوق أو جزئياً بما يعادل ما تم بيعه من حقوق وسيتم إبلاغ المساهم المقيد وإعادة مبلغ الاكتتاب المرفوض إليه عبر الجهة المستلمة.

هل يحق لمن اشترى حقوق إضافية تداولها مرة أخرى؟

نعم، يحق له بيعها وشراء حقوق أخرى خلال فترة التداول فقط.

هل بالإمكان بيع جزء من هذه الحقوق؟

نعم بإمكان المستثمر بيع جزء من هذه الحقوق والاكتتاب بالجزء المتبقي.

متى يستطيع المساهم الاكتتاب في حقوق الأولوية التي اشتراها خلال فترة التداول؟

في أي وقت خلال فترة الاكتتاب، أي حتى اليوم التاسع (٩)، بعد تسوية شراء الحقوق (يومي عمل).

هل يستطيع صاحب حقوق الأولوية البيع أو التنازل عن الحق بعد انقضاء فترة التداول؟

لا، لا يمكن ذلك، بعد انقضاء فترة التداول يتبقى للشخص المستحق فقط ممارسة الحق في الاكتتاب بالزيادة في رأس المال أو عدم ممارسة ذلك، وفي حال عدم ممارسة الحق يمكن أن يخضع المستثمر للخسارة أو الانخفاض في قيمة محفظته الاستثمارية.

ما هي فترة التداول وفترة الاكتتاب؟

تبدأ فترة التداول وفترة الاكتتاب في نفس اليوم في حين تستمر فترة التداول حتى انتهاء اليوم السادس من بداية الفترة، بينما تستمر فترة الاكتتاب حتى انتهاء اليوم التاسع من بداية نفس الفترة وذلك حسب ما هو مذكور في هذه النشرة وإعلانات الشركة.

ماذا يحدث لحقوق الأولوية التي لم يتم بيعها أو ممارسة الاكتتاب بها خلال فترة الاكتتاب؟

تطرح الأسهم المتبقية الناتجة عن عدم ممارسة أو بيع هذه الحقوق في فترة الطرح المتبقي الذي ينظمه مدير الاكتتاب بحسب المعايير التي تحددها نشرة الإصدار هذه.

من له الأحقية في حضور الجمعية العامة غير العادية والتصويت على زيادة رأس المال عن طريق طرح أسهم حقوق أولوية؟

يحق للمساهم المقيد في سجل مساهمي الشركة بنهاية تداول يوم الجمعية العامة غير العادية الخاصة بزيادة رأس المال حضور الجمعية العامة غير العادية والتصويت على زيادة رأس مال المصدر عن طريق طرح أسهم حقوق أولوية.

متى يتم تعديل سعر السهم نتيجة لزيادة رأس مال المصدر عن طريق أسهم حقوق أولوية؟

يتم تعديل سعر السهم عن طريق السوق قبل بداية تداول اليوم التالي ليوم انعقاد الجمعية العامة غير العادية.

لو قام مستثمر بشراء الأوراق المالية في يوم انعقاد الجمعية العامة الخاصة بزيادة رأس المال عن طريق إصدار أسهم جديدة، فهل يحق له الحصول على حقوق الأولوية المترتبة على زيادة رأس مال المصدر؟

نعم، حيث أنه سيتم قيد المستثمر في سجل مساهمي الشركة بعد يومي عمل من تاريخ شراء الأسهم (أي بنهاية ثاني يوم تداول يلي يوم انعقاد الجمعية العامة غير العادية المتضمنة الموافقة على زيادة رأس المال)، مع العلم بأن حقوق الأولوية ستمنح لجميع حملة الأسهم المقيد في سجل مساهمي الشركة بنهاية ثاني يوم تداول يلي تاريخ انعقاد الجمعية العامة غير العادية المتضمنة الموافقة على زيادة رأس المال. ولكن لن يحق له الحضور أو التصويت في الجمعية العامة غير العادية الخاصة بزيادة رأس المال.

إذا كان لدى المستثمر أكثر من محفظة مع أكثر من شركة وساطة، كيف سيتم احتساب الحقوق له؟

سيتم توزيع نصيب المستثمر على المحافظ التي يملكها المستثمر، بحسب نسبة الملكية الموجودة في كل محفظة، وفي حال وجود كسور سيتم تجميع تلك الكسور، وإذا أكملت رقماً صحيحاً أو أكثر يتم إضافة الرقم الصحيح إلى المحفظة التي يملك فيها المستثمر أكبر كمية من الحقوق.

هل يمكن الاكتتاب خلال عطلة نهاية الأسبوع؟

لا، لا يمكن ذلك.

هل يستطيع عامة المستثمرين من غير المساهمين المقيد في الاكتتاب في أسهم حقوق الأولوية؟

نعم، وذلك بعد إتمام شراء حقوق الأولوية عن طريق السوق خلال فترة التداول.

٦-١٣ تداول الأسهم الجديدة

سيبدأ تداول الأسهم الجديدة عند اكتمال جميع الإجراءات ذات العلاقة. ويتوقع أن يكون ذلك بعد تخصيص الأسهم الجديدة، وسيتم الإعلان عن بدء التداول في وقت لاحق.

٧-١٣ بنود متفرقة

- يكون طلب الاكتتاب وكافة الشروط والأحكام والتعهدات ذات العلاقة ملزمة ولمنفعة أطرافها من مقدمي الطلبات وخلفائهم والمتنازل لصالحهم ومنفذي الوصايا ومديري التركات والورثة، ويشترط أنه فيما عدا ما جرى عليه النص تحديداً في هذه النشرة، لا يتم التنازل عن الطلب أو عن أي حقوق أو مصالح أو التزامات ناشئة عنه أو التفويض بها لأي من الأطراف المشار إليهم في هذه النشرة دون الحصول على موافقة خطية مسبقة من الطرف الآخر.
- تخضع هذه التعليمات والبنود وأي استلام لطلب الاكتتاب أو العقود المترتبة عليها لأنظمة المملكة العربية السعودية وتفسر وتنفذ طبقاً لها.
- ويمكن توزيع هذه النشرة باللغتين العربية والإنجليزية، وفي حال التعارض بين النسختين يعمل بالنسخة العربية.
- وعلى الرغم من اعتماد الهيئة لهذه النشرة، إلا أنه يجوز لها تعليق هذا الطرح إذا علمت الشركة في أي وقت بعد اعتماد الهيئة لهذه النشرة وقبل قبول وإدراج الأسهم في السوق بأنه: (١) حدث تغيير جوهري في أي من المعلومات الأساسية الواردة في هذه النشرة أو أي وثائق مطلوب إدراجها بموجب قواعد طرح الأوراق المالية والالتزامات المستمرة؛ أو (٢) توافر أي معلومات إضافية كان يجب تضمينها في هذه النشرة. وتلتزم الشركة في هذه الحالات بأن تقدم إلى الهيئة نشرة إصدار تكميلية وذلك وفقاً لمتطلبات قواعد طرح الأوراق المالية والالتزامات المستمرة. وعندئذ سيتم إصدار النشرة التكميلية والإعلان عن تواريخ الاكتتاب الجديدة. ومن الممكن أيضاً تعليق هذا الاكتتاب في حال عدم موافقة الجمعية العامة غير العادية على أي من تفاصيله.

٨-١٣ القرارات والموافقات التي ستطرح الأسهم الجديدة بموجبها

- قد أوصى مجلس إدارة الشركة في اجتماعه المنعقد بتاريخ ٠٩/٠٢/١٤٤٣هـ (الموافق ١٦/٠٩/٢٠٢١م) بزيادة رأس مال الشركة من خلال طرح أسهم حقوق أولوية بقيمة مائتي مليون (٢٠٠,٠٠٠,٠٠٠) ريال سعودي، مشروطة بالحصول على كافة الموافقات النظامية اللازمة وموافقة الجمعية العامة غير العادية.
- حصلت الشركة على عدم ممانعة من البنك المركزي على زيادة رأس المال بموجب الخطاب رقم ٤٣٠٢٨٥٠٢ بتاريخ ٠٤/٠١/١٤٤٣هـ (الموافق ٠٦/١١/٢٠٢١م).
- وافقت الجمعية العامة غير العادية بتاريخ [●]هـ (الموافق [●]م) على توصية مجلس الإدارة على زيادة رأس المال على النحو المذكور وسوف تقتصر الزيادة على المساهمين المستحقين المقيدون في سجل مساهمي الشركة لدى مركز الإيداع في نهاية ثاني يوم تداول يلي يوم انعقاد الجمعية العامة غير العادية.
- تمت الموافقة على نشرة الإصدار هذه وكافة المستندات المؤيدة التي طلبتها الهيئة وذلك بتاريخ إعلانها في موقع الهيئة بتاريخ ٠٥/٠٨/١٤٤٣هـ (الموافق ٠٨/٠٣/٢٠٢٢م).
- تمت الموافقة على طلب إدراج أسهم حقوق أولوية من قبل شركة تداول السعودية بتاريخ ٢٥/٠٤/١٤٤٣هـ (الموافق ٣٠/١١/٢٠٢١م).

٩-١٣ إفادة عن أي ترتيبات قائمة لمنع التصرف في أسهم معينة

لا يوجد أي ترتيبات قائمة لمنع التصرف في أي أسهم.

١٤- التغيير في سعر السهم والتأثير على حملة الأسهم

إن سعر الإغلاق لسهم الشركة في يوم الجمعية العامة غير العادية المتضمنة الموافقة على زيادة رأس المال هو [●] ريال سعودي ومن المتوقع أن يصل إلى [●] ريال سعودي في افتتاح اليوم الذي يليه ويمثل التغيير تراجعاً بنسبة [●]%. وفي حال عدم اكتتاب أي من حملة الأسهم المقيدون في سجل مساهمي الشركة لدى مركز الإيداع في نهاية ثاني يوم تداول يلي تاريخ انعقاد الجمعية العامة غير العادية المتضمنة الموافقة على زيادة رأس المال، فإن ذلك سيؤدى إلى انخفاض نسبة ملكيتهم في الشركة.

طريقة احتساب سعر السهم لزيادة رأس المال كالتالي:

أولاً: احتساب القيمة السوقية للشركة عند الإغلاق في يوم الجمعية العامة غير العادية المتضمنة الموافقة على زيادة رأس المال:

عدد الأسهم في نهاية يوم انعقاد الجمعية العامة غير العادية المتضمنة الموافقة على زيادة رأس المال × سعر الإغلاق لسهم الشركة في يوم انعقاد الجمعية العامة غير العادية المتضمنة الموافقة على زيادة رأس المال = القيمة السوقية للشركة عند إغلاق التداول في يوم انعقاد الجمعية العامة غير العادية المتضمنة الموافقة على زيادة رأس المال.

ثانياً: احتساب سعر السهم في افتتاحية اليوم الذي يلي يوم انعقاد الجمعية العامة غير العادية المتضمنة الموافقة على زيادة رأس المال:

(القيمة السوقية للشركة عند إغلاق التداول في يوم انعقاد الجمعية العامة غير العادية المتضمنة الموافقة على زيادة رأس المال + قيمة أسهم حقوق الأولوية) / (عدد أسهم الشركة في نهاية يوم انعقاد الجمعية العامة غير العادية المتضمنة الموافقة على زيادة رأس المال + عدد الأسهم الجديدة المطروحة للاكتتاب) = سعر السهم المتوقع في افتتاحية اليوم الذي يلي يوم انعقاد الجمعية العمومية غير العادية المتضمنة الموافقة على زيادة رأس المال.

10- الطرح المتبقي

في حال تبقت أسهم لم يتم الاكتتاب بها بعد انتهاء فترة الاكتتاب («الأسهم المتبقية»)، فسوف تطرح تلك الأسهم بسعر الطرح كحد أدنى على عدد من المستثمرين ذوي الطابع المؤسسي («المؤسسات الاستثمارية») (ويشار إلى عملية الطرح هذه بـ «الطرح المتبقي»)، على أن تقوم تلك المؤسسات الاستثمارية بتقديم عروض شراء للأسهم المتبقية وسيتم استقبال هذه العروض ابتداء من الساعة العاشرة (10) صباحاً يوم الثلاثاء [هـ] الموافق [م] وحتى الساعة الخامسة (5) مساءً من يوم الأربعاء [هـ] الموافق [م]، («فترة الطرح المتبقي»). وسيتم تخصيص الأسهم المتبقية للمؤسسات الاستثمارية ذات العرض الأعلى ثم الأقل فالأقل على أن يتم تخصيص الأسهم بالتناسب على المؤسسات الاستثمارية التي تقدم نفس العرض.

أما بالنسبة لكسور الأسهم (إن وجد) فسيتم إضافتها إلى الأسهم المتبقية ومعاملتها بالمثل، وسوف يتم تسديد إجمالي سعر طرح الأسهم المتبقية للشركة وتوزيع باقي متحصلات بيع الأسهم المتبقية وكسور الأسهم (بما يتعدى سعر الطرح، إن وجد) على مستحقيها، من الأشخاص المستحقين الذين لم يمارسوا حقهم بالاكتتاب كلياً أو جزئياً وكذلك مستحقي كسور الأسهم (إن وجد)، كل حسب ما يستحقه في موعد أقصاه [هـ] الموافق [م].

ومن المتوقع أن يبدأ تداول الأسهم الجديدة على نظام تداول عند استكمال كافة الإجراءات المتعلقة بتسجيل الأسهم الجديدة وتخصيصها.

وقد تقدمت الشركة بطلب إلى الهيئة لتسجيل وطرح الأسهم الجديدة وإلى تداول لإدراجها.

16- التعهدات الخاصة بالاكْتتاب

16-1 نبذة عن طلب الاكْتتاب وتعهدات الاكْتتاب

يُمكن الاكْتتاب باستخدام منصات التداول أو من خلال أي وسائل أخرى يوفرها الوسيط للمستثمرين. وسيتم الاكْتتاب بالأسهم الجديدة على مرحلة واحدة وفقاً لما يلي:

وسيتاح الاكْتتاب في الأسهم الجديدة خلال فترة الاكْتتاب على مرحلة واحدة وفقاً للتالي:

- 1- سيتاح في هذه الفترة لجميع المساهمين المقيدين والمستثمرين الجدد الاكْتتاب في الأسهم الجديدة.
- 2- سيتاح للمساهم المقيّد الاكْتتاب مباشرة بكامل عدد أسهمه أو بجزء منها خلال فترة الاكْتتاب، وفي حال شرائه حقوق جديدة فسيتاح له الاكْتتاب بها بعد انتهاء فترة تسويتها (يومي عمل).
- 3- سيتاح للمستثمرين الجدد الاكْتتاب في الأسهم الجديدة بعد انتهاء فترة تسويتها (يومي عمل).
- 4- سيتاح الاكْتتاب إلكترونياً عن طريق المحفظة الاستثمارية في منصات وتطبيقات التداول التي يتم من خلالها إدخال أوامر البيع والشراء بالإضافة إلى الاكْتتاب في القنوات والوسائل الأخرى المتوفرة لدى الوسيط.

يعطي كل حق من حقوق الأولوية لحامله أحقية الاكْتتاب بسهم واحد من الأسهم الجديدة، وذلك بسعر الطرح. ويقر المكتتب في الأسهم الجديدة بالتالي:

- 1- قبوله كافة شروط وتعليمات الاكْتتاب الواردة في نشرة الإصدار هذه.
- 2- بأنه قد اطّلع على نشرة الإصدار هذه وعلى كافة محتوياتها ودرسها بعناية وفهم مضمونها.
- 3- قبوله للنظام الأساسي للشركة.
- 4- التعهد بعدم إلغاء أو تعديل طلب الاكْتتاب بعد تنفيذه.

16-2 عملية التخصيص

يتم تخصيص الأسهم لكل مستثمر بناءً على عدد الحقوق التي مارسها بشكل مكتمل وصحيح. أما بالنسبة لمستحقي كسور الأسهم (إن وجد)، فسيتم جمع كسور الأسهم وطرحها على المؤسسات الاستثمارية خلال فترة الطرح المتبقي. وسوف يتم تسديد إجمالي سعر الطرح المتبقي للشركة، وتوزع باقي متحصلات بيع الأسهم المتبقية وكسور الأسهم (أي ما يتجاوز سعر الطرح، إن وجد) على مستحقيها كل بحسب ما يستحقه في موعد أقصاه يوم الخميس [م] (الموافق [م]). وفي حال تبقى أسهم بعد ذلك غير مكتتب فيها فسيقوم متعهد التغطية بشراء تلك الأسهم الجديدة المتبقية وستخصص له.

ويجب على الأشخاص المستحقين الاتصال بالوسيط الذي تم تقديم طلب الاكْتتاب من خلاله للحصول على أية معلومات إضافية. وسوف يتم الإعلان عن نتائج التخصيص في موعد أقصاه يوم الأحد تاريخ [م] (الموافق [م]).

16-3 مجموعة تداول السعودية

تم تأسيس نظام تداول عام 2001م، كنظام بديل لنظام معلومات الأوراق المالية الإلكترونية، وبدأ تداول الأسهم الإلكتروني في المملكة عام 1990م.

يتم التعامل بالأسهم عبر نظام تداول من خلال آلية متكاملة تغطي عملية التداول بشكل متكامل ابتداء من تنفيذ الصفقة وانتهاء بالتسوية. ويتم التداول في كل يوم عمل (من الأحد إلى الخميس) على فترة واحدة من الساعة العاشرة (10) صباحاً وحتى الساعة الثالثة (3) مساءً، ويتم خلال هذه الفترة تنفيذ الأوامر. أما خارج هذه الأوقات، فيسمح بإدخال الأوامر وتعديلها وإلغائها من الساعة التاسعة والنصف (9:30) صباحاً وحتى الساعة العاشرة (10) صباحاً. ويمكن عمل قيود واستفسارات جديدة ابتداء من الساعة التاسعة والنصف (9:30) صباحاً لجلسة الافتتاح التي تبدأ الساعة العاشرة (10) صباحاً. وقد تتغير هذه الأوقات خلال شهر رمضان وتعلن من قبل إدارة تداول.

ويعمل نظام تداول على مطابقة الأوامر حسب السعر، ويتم استقبال وتحديد أولوية الأوامر وفقاً للسعر، وبشكل عام تنفذ أوامر السوق أولاً (وهي الأوامر المشتملة على أفضل الأسعار)، وتليها الأوامر محددة السعر. وفي حال إدخال عدة أوامر بالسعر نفسه فإنه يتم تنفيذها وفقاً لتوقيت الإدخال.

يقوم نظام تداول بتوزيع نطاق شامل من المعلومات من خلال قنوات مختلفة أبرزها موقع تداول على الإنترنت والرابط الإلكتروني لمعلومات تداول، ويتم توفير بيانات السوق بشكل فوري لمزودي المعلومات المعروفين مثل رويترز.

وتتم تسوية الصفقات خلال يومي عمل، أي أن نقل ملكية الأسهم يتم بعد اتمام التسوية (أي يومي عمل من تاريخ تنفيذ الصفقة).

ويجب على الشركة الإفصاح عن جميع القرارات والمعلومات ذات الأهمية للمستثمرين عبر نظام تداول. ويتولى نظام تداول مسؤولية مراقبة السوق بهدف ضمان عدالة التداول وانسياب عمليات التداول في الأسهم.

٤-١٦ إدراج الأسهم الجديدة

تم التقدم بطلب إلى الهيئة لتسجيل وطرح الأسهم الجديدة وإلى شركة تداول السعودية لإدراجها وتمت الموافقة على نشرة الإصدار هذه وتم الوفاء بالمتطلبات كافة.

ومن المتوقع اعتماد التسجيل والطرح وبدء التداول في الأسهم الجديدة في شركة تداول السعودية بعد الانتهاء من عملية التخصيص النهائي للأسهم الجديدة. وسوف يعلن عن ذلك في حينه على موقع تداول الإلكتروني. وتعتبر التواريخ المذكورة في هذه النشرة مبدئية ويمكن تغييرها في أي وقت بعد موافقة الهيئة.

وبالرغم من أن الأسهم الحالية مدرجة في شركة تداول السعودية، إلا أنه لا يمكن التداول في الأسهم الجديدة إلا بعد الموافقة على تخصيصها للمكتتبين المستحقين ومقدمي العروض فيما يتعلق بطرح الأسهم المتبقية وإدراجها في حسابات تداول الخاصة بهم. ويحظر حظراً تاماً التداول في الأسهم الجديدة قبل ذلك.

ولا تتحمل الشركة أية مسؤولية قانونية تخص المكتتبين ومقدمي العروض في الطرح المتبقي الذين يتعاملون في نشاطات التداول المحظورة.

١٧- المستندات المتاحة للمعاينة

ستكون المستندات التالية متاحة للمعاينة في المقر الرئيسي للشركة والذي يقع في مدينة جدة، طريق المدينة، بناية الجفالي، ص.ب. ٥٨٢٢ - جدة ٢١٤٣٢ - المملكة العربية السعودية، وذلك خلال ساعات العمل الرسمية بين الساعة الثامنة والنصف (٨:٣٠) صباحاً حتى الساعة الخامسة والنصف (٥:٣٠) مساءً قبل اربعة عشر (١٤) يوماً من موعد انعقاد الجمعية العامة غير العادية إلى نهاية فترة الاكتتاب.

المستندات الخاصة بالتأسيس ونظام الشركة:

- السجل التجاري للشركة
- عقد تأسيس الشركة
- النظام الأساسي للشركة

الموافقات المتعلقة بالطرح:

- توصية مجلس الإدارة بزيادة رأس المال
- عدم ممانعة من البنك المركزي السعودي على زيادة رأس المال
- موافقة شركة تداول السعودية المشروطة على إدراج الأسهم الجديدة
- موافقة هيئة السوق المالية على طرح أسهم حقوق الأولوية
- قرار الجمعية العامة غير العادية بالموافقة على زيادة رأس المال*

التقارير والخطابات والمستندات:

- اتفاقية التعهد بالتغطية واتفاقية إدارة الاكتتاب
- موافقة خطية من قبل المستشار المالي ومدير الاكتتاب والمتعهد بالتغطية - شركة العربي الوطني للاستثمار - على إدراج اسمه وشعاره وإفادته ضمن نشرة الإصدار هذه
- موافقة خطية من قبل المستشار القانوني - شركة محمد مجدي زارع وخالد ناصر الحمدان للمحاماة والاستشارات القانونية - على استخدام اسمه وشعاره وإفادته ضمن نشرة الإصدار
- موافقة خطية من قبل المحاسبين القانونيون - شركة آرنست ويونغ وشركاهم محاسبون قانونيون (شركة مهنية ذات مسؤولية محدودة) وشركة برايس وترهاوس كوبرز محاسبون قانونيون وشركة السيد العيوطي وشركاه محاسبون قانونيون - على إدراج اسمهم وشعاراتهم وإفاداتهم ضمن نشرة الإصدار هذه، ونشر تقرير المحاسبين القانونيون
- * سيكون قرار الجمعية العامة غير العادية للشركة بالموافقة على زيادة رأس المال متاحاً للمعاينة في المقر الرئيسي للشركة الكائن في مدينة جدة وذلك في اليوم التالي لتاريخ اتخاذ القرار.

