

مستند تسجيل أسهم شركة أليف ميم بيا للمعدات والأجهزة الطبية

شركة أليف ميم بيا للمعدات والأجهزة الطبية هي شركة مساهمة سعودية بموجب قرار معالي وزير التجارة رقم (٣٥٨) بتاريخ ١٠/٢٥/١٤٤٢هـ (الموافق ٢٠٢١/٦/١٦م) وبموجب السجل التجاري رقم (٤٣٠١٨٦١٥) الصادر من مدينة جدة بتاريخ ٢٠٢١/٦/١٤هـ (الموافق ٢٠٢٠/٩/٢٠م)

السعر الاسترشادي لتداول سهم الشركة في السوق الموازية «نمو» هو (٥٠) خمسون ريال سعودي

المساهمين هؤلاء التصرف في أسهمهم لمدة اثني عشر (١٢) شهراً من تاريخ بدء تداول أسهم الشركة في السوق الموازية «فترة الحظر»، ويجوز لهم التصرف في أسهمهم بعد انتهاء هذه الفترة دون الحاجة للحصول على موافقة مسبقة من هيئة السوق المالية «الهيئة».

ويقتصر التداول في الأسهم محل الإدراج المباشر في السوق الموازية على المساهمين الحاليين (باستثناء المساهمين الكبار في الشركة الذين يملكون ٥% أو أكثر من رأس مالها والمخضوبين أعلاه والذين يخضعون لفترة الحظر)، بالإضافة إلى فئات المستثمرين المؤهلين والتي تشمل:

١. مؤسسات سوق مالية تتصرف لحسابها الخاص.
٢. عملاء مؤسسة سوق مالية مرخص لها في ممارسة أعمال الإدارة شريطة أن تكون مؤسسة السوق المالية قد عُيِّنت بشروط تمكنها من اتخاذ القرارات الخاصة بقبول المشاركة في الطرح والاستثمار في السوق الموازية نيابة عن العميل دون حاجة إلى الحصول على موافقة مسبقة منه.
٣. حكومة المملكة، أو أي جهة حكومية، أو أي هيئة دولية تعترف بها الهيئة، أو السوق، أو أي سوق مالية أخرى تعترف بها الهيئة، أو مركز الإيداع.
٤. الشركات المملوكة من الحكومة، مباشرة أو عن طريق محافظة تديرها مؤسسة سوق مالية مرخص لها في ممارسة أعمال الإدارة.
٥. الشركات والصناديق المؤسفة في دول مجلس التعاون لدول الخليج العربية.
٦. صناديق الاستثمار.
٧. الأذيان غير المقيمين المسموح لهم بالاستثمار في السوق الموازية والذين يستوفون المتطلبات المنصوص عليها في الدليل الاسترشادي لاستثمار الأذيان غير المقيمين في السوق الموازية (راجع القسم رقم (١) «التعريفات والمصطلحات» من هذا المستند).
٨. المؤسسات المالية الأجنبية المؤهلة.
٩. أي أشخاص اعتباريين آخرين يجوز لهم فتح حساب استثماري في المملكة وحساب لدى مركز الإيداع.
١٠. أشخاص طبيعيين يجوز لهم فتح حساب استثماري في المملكة وحساب لدى مركز الإيداع، ويستوفون أي من المعايير الآتية:
 - أ) أن يكون قد قام بصفقات في أسواق الأوراق المالية لا يقل مجموع قيمتها عن أربعين مليون ريال سعودي ولا تقل عن عشرة صفقات في كل ربع سنة خلال اثني عشر شهراً الماضية.
 - ب) أن لا تقل قيمة صافي أصوله عن خمسة ملايين ريال سعودي.
 - ج) أن يعمل أو سبق له العمل مدة ثلاث سنوات على الأقل في القطاع المالي.
 - د) أن يكون حاصلاً على الشهادة العامة للتعامل في الأوراق المالية المعتمدة من قبل الهيئة.
 - هـ) أن يكون حاصلاً على شهادة مهنية متخصصة في مجال الأوراق المالية معتمده من جهة معترف بها دولياً.
١١. أي أشخاص آخرين تحددهم الهيئة.

لم يسبق إدراج أسهم الشركة في أي سوق للأسهم سواء داخل المملكة العربية السعودية أو خارجها قبل إدراجها بشكل مباشر في السوق الموازية، وقد تقدمت الشركة بطلب تسجيل الأسهم الخاضعة لهذا المستند إلى هيئة السوق المالية السعودية «الهيئة» وبطلب إدراجها إلى شركة تداول السعودية «تداول السعودية»، وتم تقديم جميع المستندات المطلوبة إلى الجهات ذات العلاقة واستيفاء جميع المتطلبات، وتم الحصول على جميع الموافقات المتعلقة بعملية التسجيل والإدراج المباشر لأسهم الشركة في السوق الموازية، بما في ذلك موافقة الهيئة على مستند التسجيل هذا.

ينطوي الاستثمار في الأسهم محل التسجيل والإدراج المباشر في السوق الموازية على مخاطر وأمور غير مؤكدة وذلك يجب دراسة قسمي «إشعار مهم» و«عوامل المخاطرة» الواردة في مستند التسجيل هذا بعناية من قِبل المستثمرين المؤهلين المحتملين قبل أن يتخذوا قراراً بالاستثمار في أسهم الشركة بعد الانتهاء من تسجيلها وإدراجها إيجاباً مباشراً في السوق الموازية.

شركة أليف ميم بيا للمعدات والأجهزة الطبية (ويشار إليها فيما بعد بـ «الشركة» أو «الفرد» أو «شركة أليف ميم بيا») هي شركة مساهمة سعودية بموجب قرار معالي وزير التجارة رقم (٣٥٨) بتاريخ ١٠/٢٥/١٤٤٢هـ (الموافق ٢٠٢١/٦/١٦م) وبموجب السجل التجاري رقم (٤٣٠١٨٦١٥) الصادر من مدينة جدة بتاريخ ٢٠٢١/٦/١٤هـ (الموافق ٢٠٢٠/٩/٢٠م) ويبلغ رأس مال الشركة الحالي (٧٠,٠٠٠,٠٠٠) سبعة وعشرون مليون ريال سعودي مقسم إلى (٧,٠٠٠,٠٠٠) سهم عادي مدفوعة القيمة بالكامل وبقيمة اسمية قدرها (١٠) عشرة ريالات سعودية للسهم الواحد. ويقع المركز الرئيسي للشركة في مدينة جدة. تأسست شركة أليف ميم بيا للمعدات والأجهزة الطبية كشركة ذات مسؤولية محدودة بموجب عقد التأسيس الموقع بتاريخ ٢٠٢٠/٩/١٧م (الموافق ٢٠٢٠/٩/١٧م) والسجل التجاري رقم (٤٣٠١٨٦١٥) الصادر من مدينة جدة بتاريخ ٢٠٢٠/٩/١٤هـ (الموافق ٢٠٢٠/٩/١٤م)، حيث بلغ رأس مال الشركة (٥٠,٠٠٠) خمسمائة ألف ريال سعودي مقسم إلى (٥٠) خمسمائة حصة نقدية متساوية القيمة، قيمة كل منها ألف ريال سعودي. وخلال عام ٢٠٢١م، تنازلت الشريكة السيدة/ صفاء عز الدين عبدالصديب الحاج بنونس عن كامل حصصها في الشركة والبالغ عددها (٢٥٠) مائتان وخمسون حصة إلى الدكتور/ محمدديب علي محمدديب عيد. وقد تم ذلك بموجب عقد التأسيس المعدل بتاريخ ٢٠٢١/٣/١٠م (الموافق ٢٠٢١/٣/١٠م) وخلال عام ٢٠٢١م، تنازل الشريك الدكتور/ علي محمدديب عيد عن كامل حصصها في الشركة والبالغ عددها (٢٥٠) مائتان وخمسون حصة إلى شركة حدود الاستثمار المحدودة، كما وتنازلت الشريكة الدكتور/ محمدديب علي محمدديب عيد عن (٥) خمسة حصص من حصصها في الشركة إلى شركة حدود الاستثمار المحدودة، وقد تم ذلك بموجب عقد التأسيس المعدل بتاريخ ٢٠٢١/٦/٢٤هـ (الموافق ٢٠٢١/٦/٢٤م) وخلال عام ٢٠٢١م، تنازل الشريك الدكتور/ محمدديب علي محمدديب عيد عن كامل حصصها في الشركة والبالغ عددها (٢٤٥) مائتان وخمسة وأربعون حصة إلى كل من شركة حدود الاستثمار المحدودة بعدد (٧٥) خمسة وسبعين حصة، والدكتور/ علي محمدديب علي عيد بعدد (١٧٠) مائة وسبعين حصة. وقد تم ذلك بموجب عقد التأسيس المعدل بتاريخ ٢٠٢١/١١/٢٤هـ (الموافق ٢٠٢١/١١/٢٤م) وخلال عام ٢٠٢١م، تنازلت شركة حدود الاستثمار المحدودة عن كامل حصصها في الشركة والبالغ عددها (٣٣٠) ثلاثمائة وثلاثون حصة إلى شركة ازدهار الأولى الطبية. وقد تم ذلك بموجب عقد التأسيس المعدل بتاريخ ٢٠٢١/٧/١٥هـ (الموافق ٢٠٢١/٧/١٥م) وخلال عام ٢٠٢١م، قامت الشركة بزيادة رأس المال لطبوع (٧,٠٠٠,٠٠٠) سبعين مليون ريال سعودي، وتم تحويل القيمة الاسمية للخصم، حيث بلغ عدد الحصص (٧,٠٠٠,٠٠٠) سبعة ملايين حصة متساوية القيمة، تبلغ القيمة الاسمية للحصة الواحدة (١٠) عشرة ريالات سعودية، وقد تم إثبات ذلك إلكترونياً لدى وزارة التجارة برقم نسخة العقد (٣٤٧) والموافق ٢٠٢١/٧/١٥هـ (الموافق ٢٠٢١/٧/١٥م). وقد تمت الزيادة في رأس المال البالغة (١٩,٥٠٠,٠٠٠) تسعة وستون مليون وخمسمائة ألف ريال سعودي من خلال تحويل مبلغ (٥٦,٨٧١,٥٠٢) ستة وخمسين مليون وثمانمائة وستة وسبعين ألف وثمانين وخمسين ريال سعودي من حساب الأرباح المبقاة إلى حساب رأس المال، وتحويل مبلغ (١٢,٢٣٩,٩٤٨) اثني عشر مليون وستمائة وثلاثة وعشرين ألف وتسعمائة وثمانية وأربعين ريال سعودي من حساب جاري الشركة إلى حساب رأس المال.

وخلال عام ٢٠٢١م، قام الشركاء بإدخال شركاء جدد وتحويل الشركة إلى شركة مساهمة مغلقة بموجب قرار معالي وزير التجارة رقم (٣٥٨) بتاريخ ١٠/٢٥/١٤٤٢هـ (الموافق ٢٠٢١/٦/١٦م) وبموجب السجل التجاري رقم (٤٣٠١٨٦١٥) الصادر من مدينة جدة بتاريخ ٢٠٢١/٦/١٤هـ (الموافق ٢٠٢٠/٩/٢٠م) ويبلغ رأس مال الشركة الحالي (٧٠,٠٠٠,٠٠٠) سبعين مليون ريال سعودي مقسم إلى (٧,٠٠٠,٠٠٠) سبعة ملايين سهم عادي مدفوعة القيمة بالكامل وبقيمة اسمية قدرها (١٠) عشرة ريالات سعودية للسهم الواحد.

إن جميع أسهم الشركة هي أسهم عادية من فئة واحدة، ولا يعطى السهم لحامله أي حقوق تفضيلية، ويتفق لكل مساهم («المساهم») أياً كان عدد الأسهم التي يملكها حضور اجتماعات الجمعية العامة للمساهمين («الجمعية العامة») والتصويت فيها، وتستحق الأسهم محل الإدراج المباشر هذه نصيبها من أي توزيعات أرباح تعلن عنها الشركة اعتباراً من تاريخ مستند التسجيل هذا وعن أي سنة من السنوات المالية اللاحقة. (راجع القسم رقم (٥) «سياسة توزيع الأرباح» من هذا المستند).

وكما في تاريخ هذا المستند، فإن المساهمين الكبار في الشركة الذين يملكون (٥%) أو أكثر من رأس مالها هم: شركة ازدهار الأولى الطبية بنسبة ملكية (٢١,٤٢٩%)، والدكتور/ علي محمدديب علي عيد بنسبة ملكية (١٥,٠٠٠%)، ولمزید من التفاصيل حول كبار المساهمين (راجع القسم رقم (١-٤) «هيكل ملكية الشركة قبل الإدراج» من هذا المستند). ويظهر على كبار

«يحتوي هذا المستند على معلومات قُدمت بحسب متطلبات قواعد طرح الأوراق المالية والالتزامات المستمرة الصادرة عن هيئة السوق المالية بالمملكة العربية السعودية (المشار إليها بـ «الهيئة»). ويتحمل أعضاء مجلس الإدارة تظهر أسماؤهم على الصفحة (د) مجتمعين ومنفردين كامل المسؤولية عن دقة المعلومات الواردة في هذا المستند، ويؤكدون بحسب علمهم واعتقادهم بعد إجراء جميع الدراسات الممكنة وإلى الحد المعقول، أنه لا توجد أي وقائع أخرى يمكن أن يؤدي عدم تضمينها للمستند إلى جعل أي إفادة واردة فيه مضللة، ولا تتحمل الهيئة وشركة تداول السعودية (تداول السعودية) أي مسؤولية عن محتويات هذا المستند، ولا تعطين أي تأكيدات تتعلق بدقة هذا المستند أو اكتماله، وتخليان أنفسهما صراحة من أي مسؤولية مهما كانت عن أي خسائر تنتج عما ورد في هذا المستند أو الاعتماد على أي جزء منه. ويجب على الراغبين في الاستثمار بموجب هذا المستند تحري مدى صحة المعلومات المتعلقة بالأسهم محل الإدراج المباشر في السوق الموازية، وفي حال تعذر فهم محتويات هذا المستند، يجب استشارة مستشار مالي مرخص له.»

إشعار مهم

يقدم هذا المستند معلومات تفصيلية كاملة عن شركة ألف ميم ياء للمعدات والأجهزة الطبية والأسهم محل الإدراج المباشر. وسيعامل المستثمرون المؤهلون المحتملون الذين يرغبون بالاستثمار في الأسهم محل الإدراج المباشر بعد الانتهاء من تسجيل أسهم الشركة وبدء تداولها في السوق الموازية على أساس أن قرار الاستثمار يستند إلى المعلومات التي يحتويها هذا المستند، والذي يمكن الحصول على نسخة منه من الموقع الإلكتروني للشركة (www.ame.med.sa)، أو مجموعة الدخيل المالية (www.aldukheil.com.sa)، أو هيئة السوق المالية (www.cma.org.sa)، أو شركة تداول السعودية «تداول السعودية» (www.saudiexchange.sa). كما سيتم الإعلان من قبل المستشار المالي «شركة مجموعة الدخيل المالية» على موقع شركة تداول السعودية «تداول السعودية» عن نشر مستند التسجيل وإتاحته للمستثمرين المؤهلين خلال المدة المحددة وفقاً لقواعد طرح الأوراق المالية والالتزامات المستمرة (خلال فترة لا تقل عن (١٤) يوم قبل الإدراج المباشر) وعن أي تطورات أخرى.

يحتوي مستند التسجيل هذا على معلومات تم تقديمها حسب متطلبات قواعد طرح الأوراق المالية والالتزامات المستمرة الصادرة عن هيئة السوق المالية بالمملكة العربية السعودية، ويتحمل أعضاء مجلس الإدارة الواردة أسماؤهم في صفحة (د) مجتمعين ومنفردين، كامل المسؤولية عن دقة المعلومات الواردة في هذا المستند، ويؤكدون حسب علمهم واعتقادهم بعد إجراء جميع الدراسات الممكنة وإلى الحد المعقول، أنه لا توجد أي وقائع أخرى يمكن أن يؤدي عدم تضمينها في مستند التسجيل إلى جعل أي إفادة واردة فيه مضللة. ولا تتحمل الهيئة وشركة تداول السعودية (تداول السعودية) أي مسؤولية عن محتويات هذا المستند، ولا تعطيان أي تأكيدات تتعلق بدقته أو اكتماله، وتخيلان أنفسهما صراحة من أي مسؤولية مهما كانت عن أي خسارة تنتج عما ورد في هذا المستند أو عن الاعتماد على أي جزء منه.

وقد عينت الشركة مجموعة الدخيل المالية كمستشار مالي («المستشار المالي») فيما يتعلق بتسجيل أسهم الشركة وإدراجها بشكل مباشر في السوق الموازية «نمو».

إن المعلومات الواردة في هذا المستند كما في تاريخ إصداره عرضة للتغيير، وعلى وجه الخصوص يمكن أن يتأثر الوضع المالي للشركة وقيمة الأسهم بشكل سلبي نتيجة التطورات المستقبلية المتعلقة بعوامل التضخم ومعدلات الفائدة والضرائب أو أي عوامل اقتصادية أو سياسية أخرى خارجة عن نطاق سيطرة الشركة (فضلاً راجع القسم رقم (٢) «عوامل المخاطرة» من هذا المستند). ولا يجوز اعتبار تقديم هذا المستند أو أية معلومات شفوية أو كتابية أو مطبوعة فيما يتعلق بأسهم الطرح أو تفسيرها أو الاعتماد عليها، بأي شكل من الأشكال، على أنها وعداً أو تأكيداً أو إقراراً بشأن تحقق أي أرباح أو إيرادات أو نتائج أو أحداث مستقبلية.

ولا يجوز اعتبار هذا المستند بمثابة توصية من جانب الشركة أو من أعضاء مجلس إدارتها أو من أي من مستشاريها للمشاركة في عملية الاستثمار في الأسهم محل الإدراج المباشر. وتعتبر المعلومات الموجودة في هذا المستند ذات طبيعة عامة، وقد تم إعدادها دون الأخذ في الاعتبار للأهداف الاستثمارية الفردية أو الوضع المالي أو الاحتياجات الاستثمارية الخاصة للأشخاص الراغبين بالاستثمار في الأسهم محل الإدراج المباشر. ويتحمل كل مستلم لهذا المستند قبل اتخاذ قرار بالاستثمار مسؤولية الحصول على استشارة مهنية من مستشار مالي مرخص له من قبل الهيئة بخصوص الاستثمار في الأسهم محل الإدراج المباشر، وذلك لتقييم مدى ملائمة هذا الاستثمار والمعلومات الواردة في هذا المستند للأهداف والأوضاع والاحتياجات المالية الخاصة به.

وتطلب الشركة والمستشار المالي من متلقي هذا المستند الاطلاع على كافة القيود النظامية التي تتعلق بشراء أو بيع الأسهم محل التسجيل والإدراج ومراعاة التقيد بها.

المعلومات المالية

تم إعداد القوائم المالية المراجعة للشركة للسنة المالية المنتهية في ٢٠٢٠/١٢/٣١ والقوائم المالية للسنة المالية المنتهية في ٢٠١٩/١٢/٣١ المقارنة بها، والقوائم المالية المفحوصة للشركة لفترة الستة أشهر المنتهية في ٢٠٢١/٠٦/٣٠ والقوائم المالية لفترة الستة أشهر المنتهية في ٢٠٢٠/٠٦/٣٠ المقارنة بها، والتي تم إدراجها في هذا المستند، تم إعدادها وفقاً لمعايير المحاسبة الدولية للتقارير المالية (IFRS) المعتمدة في المملكة العربية السعودية والمعايير والإصدارات الأخرى المعتمدة من قبل الهيئة السعودية للمراجعين والمحاسبين (SOCPA). وقد تمت مراجعة القوائم المالية للسنة المالية المنتهية في ٢٠٢٠/١٢/٣١ وتم فحص القوائم المالية لفترة الستة أشهر المنتهية في ٢٠٢١/٠٦/٣٠ من قبل شركة ك بي إم جي للاستشارات المهنية، علماً بأن الشركة تصدر بياناتها المالية بالريال السعودي.

التوقعات والإفادات المستقبلية

تم إعداد التوقعات الواردة في هذا المستند على أساس افتراضات محددة ومعلنة. وقد تختلف ظروف الشركة في المستقبل عن الافتراضات المستخدمة في الوقت الراهن، وبالتالي فإنه لا يوجد ضمان أو تأكيد أو تعهد فيما يتعلق بدقة أو اكتمال هذه التوقعات. وتمثل بعض التوقعات الواردة في هذا المستند «إفادات مستقبلية»، والتي يمكن أن يستدل عليها بشكل عام من خلال استخدام بعض الكلمات ذات الدلالة المستقبلية مثل «يخطط»، «يعتزم»، «ينوي»، «يقدر»، «يعتقد»، «يتوقع»، «من المتوقع»، «يمكن»، «من الممكن»، «يحتمل»، «من المحتمل»، «سوف»، «قد»، «ربما»، والصيغ النافية لها وغيرها من المفردات المقاربة أو المشابهة لها في المعنى. وتعكس هذه الإفادات وجهات النظر الحالية للشركة بخصوص أحداث مستقبلية، لكنها لا تشكل ضماناً أو تأكيداً لأي أداء فعلي مستقبلي للشركة، إذ أن هناك العديد من العوامل التي قد تؤثر على الأداء الفعلي للشركة أو إنجازاتها أو نتائجها وتؤدي إلى اختلافها بشكل كبير عما تضمنته هذه الإفادات صراحةً أو ضمناً. وقد تم استعراض أهم المخاطر والعوامل التي يمكن أن تؤدي إلى مثل هذا الأثر بصورة أكثر تفصيلاً في أقسام أخرى من هذا المستند (راجع القسم رقم (٢) «عوامل المخاطرة» من هذا المستند). وفيما لو تحقق واحد أو أكثر من هذه العوامل، أو لو ثبت عدم صحة أو عدم دقة أي من التوقعات أو التقديرات الواردة في هذا المستند، فإن النتائج الفعلية للشركة قد تختلف بشكل جوهري عن تلك الموضحة في هذا المستند.

ومراعاةً لمتطلبات قواعد طرح الأوراق المالية والالتزامات المستمرة، ستقوم الشركة بتقديم مستند تسجيل تكميلي إلى الهيئة إذا علمت في أي وقت بعد اعتماد هذا المستند من الهيئة وقبل اكتمال الإدراج بأي من الآتي: (١) وجود تغيير مهم في أمور جوهرية واردة في مستند التسجيل، أو (٢) ظهور أي مسائل مهمة كان يجب تضمينها في مستند التسجيل. وباستثناء هاتين الحالتين، فإن الشركة لا تعتزم تحديث أو تعديل أي معلومات تضمنها هذا المستند، سواءً كان ذلك نتيجة معلومات جديدة أو أحداث مستقبلية أو غير ذلك.

ونتيجة لهذه المخاطر والأمور غير المؤكدة والتقديرات، فإن الأحداث والظروف والتوقعات المستقبلية التي يتناولها هذا المستند قد لا تحدث على النحو الذي تتوقعه الشركة وقد لا تحدث مطلقاً. وعليه، يتعين على المستثمرين المؤهلين المحتملين فحص جميع الإفادات المستقبلية في ضوء هذه الإيضاحات مع عدم الاعتماد على الإفادات المستقبلية بشكل أساسي.

دليل الشركة

أعضاء مجلس الإدارة

الاسم	المنصب	الصفة	الجنسية	العمر	عدد الأسهم	نسبة الملكية المباشرة	عدد الأسهم المملوكة بشكل غير مباشر	نسبة الملكية غير المباشرة*	تاريخ التعيين
عمار أحمد صالح شطا	رئيس مجلس الإدارة	غير تنفيذي/ غير مستقل	سعودي	٥٩	-	-	٣٧,٥٠٢	٠,٥٣٥٧%	١٩/١٠/١٤٤٢هـ (٣١/٥/٢٠٢١م)
احمد سعود حمزه غوث	نائب رئيس مجلس الإدارة	غير تنفيذي/ غير مستقل	سعودي	٤٣	٥٠,٠٠٠	٠,٧١٤٣%	٣٧,٥٠٢	٠,٥٣٥٧%	١٩/١٠/١٤٤٢هـ (٣١/٥/٢٠٢١م)
علي محمد عبيد علي	عضو مجلس الإدارة والعضو المنتدب	تنفيذي/ غير مستقل	سعودي	٤٨	١,٠٥٠,٠٠٠	١٥,٠٠٠٠%	-	-	١٩/١٠/١٤٤٢هـ (٣١/٥/٢٠٢١م)
هشام عمر علي باروم	عضو مجلس الإدارة	غير تنفيذي/ غير مستقل	سعودي	٤٨	٥٠,٠٠٠	٠,٧١٤٣%	-	-	١٩/١٠/١٤٤٢هـ (٣١/٥/٢٠٢١م)
عدنان عبد الله محمد العليان	عضو مجلس الإدارة	غير تنفيذي/ مستقل	سعودي	٤٩	-	-	-	-	١٩/١٠/١٤٤٢هـ (٣١/٥/٢٠٢١م)

المصدر: شركة ألف ميم ياء للمعدات والأجهزة الطبية

* تبلغ الملكية غير المباشرة لكل من السيد/ عمار أحمد صالح شطا والسيد/ احمد سعود حمزه غوث نسبة ٠,٥٣٥٧% من أسهم الشركة، وهي ناتجة عن ملكيتهما المباشرة بنسبة ٢,٥٠٠٠% في أسهم شركة ازدهار الأولى الطبية والتي تملك نسبة ٢١,٤٢٩٧% من أسهم شركة ألف ميم ياء للمعدات والأجهزة الطبية. والجدير ذكره أن شركة ازدهار الأولى الطبية هي شركة ذات غرض خاص استخدمت في الهيكل القانوني لصندوق الخبير للملكية الخاصة الطبي ١ والذي تديره شركة الخبير المالية، وهي تعمل كشركة قابضة وتملك أسهماً في الشركة لصالح ونيابة عن الصندوق (راجع القسم رقم (٤-٤-١) «شركة ازدهار الأولى الطبية» من هذا المستند).

- تم تعيين أعضاء مجلس الإدارة من قبل الجمعية العامة التحولية للشركة التي عقدت بتاريخ ١٩/١٠/١٤٤٢هـ (الموافق ٣١/٥/٢٠٢١م) لمدة (٥) خمس سنوات.
- تم تحديد عوارض الاستقلال لأعضاء مجلس الإدارة استناداً على لائحة حوكمة الشركات الصادرة عن هيئة السوق المالية، وهي تتمثل في كل مما يلي:
 - أن يكون مالكاً لما نسبته ٥% أو أكثر من أسهم الشركة أو من أسهم شركة أخرى من مجموعتها أو له صلة قرابة مع من يملك هذه النسبة.
 - أن تكون له صلة قرابة مع أي من أعضاء مجلس الإدارة في الشركة.
 - أن يعمل أو كان يعمل موظفاً خلال العامين الماضيين لدى الشركة.

ملاحظة: النسب تقريبية.

عنوان الشركة المسجل



شركة ألف ميم ياء للمعدات والأجهزة الطبية
وحدة رقم ٢١٧، طريق الملك فهد، حي الفيصلية، جدة
ص.ب. ١١٥٤٤ جدة ٢٣٤٤٢ - ٣٤٦٥
المملكة العربية السعودية
هاتف: +٩٦٦ ١٢ ٦٣٩٣٣٨٤
فاكس: +٩٦٦ ١٢ ٦٣٩٥٣٧٦
الموقع الإلكتروني: www.ame.med.sa
البريد الإلكتروني: info@ame-ksa.net

ممثل الشركة المُفوض الثاني

الاسم: د. علي محمد ديب علي عيد
الصفة: عضو مجلس الإدارة والعضو المنتدب
العنوان: وحدة رقم ٢٥٨٥، طريق الملك فهد، حي المربع،
الرياض
ص.ب. ٩٠٢٩ الرياض ١٢٦١٢ - ٣١٣٨
هاتف: +٩٦٦ ١١ ٢٧٦٥٦١٦ تحويلية: ١٠١
فاكس: +٩٦٦ ١١ ٢٧٦٥٦١٦
المملكة العربية السعودية
البريد الإلكتروني: ali.m.d.eed@ame-ksa.net
الموقع الإلكتروني: www.ame.med.sa

ممثل الشركة المُفوض الأول

الاسم: هشام عمر علي باروم
الصفة: عضو مجلس الإدارة
العنوان: طريق المدينة المنورة، حي النهضة، جدة المربع،
الرياض
ص.ب. ١٢٨٢٨٩ جدة ٢١٣٦٢
هاتف مباشر: +٩٦٦ ١٢ ٦١٢٩٣٤٦
فاكس: +٩٦٦ ١٢ ٦٥٨٦٦٦٣
المملكة العربية السعودية
البريد الإلكتروني: h.baroom@alkhabeer.com

سوق الأسهم



شركة تداول السعودية (تداول السعودية)
وحدة رقم: ١٥، طريق الملك فهد، العليا، الرياض
ص.ب. ٦٨٩٧ الرياض ١٢٢١١ - ٣٣٨٨
المملكة العربية السعودية
هاتف: +٩٦٦ ٩٢٠٠١٩١٩
فاكس: +٩٦٦ ١١ ٢١٨٩١٣٣
الموقع الإلكتروني: www.saudiexchange.sa
البريد الإلكتروني: csc@saudiexchange.sa

المستشارون



المستشار المالي
مجموعة الدخيل المالية
شارع نعيم بن حماد، حي الوزارات، الرياض
ص.ب. ٢٤٦٢ الرياض ١١٤٥١
المملكة العربية السعودية
هاتف: +٩٦٦ ١١ ٤٣٠٩٨٠٠
فاكس: +٩٦٦ ١١ ٤٧٨٧٧٩٥
الموقع الإلكتروني: www.aldukheil.com.sa
البريد الإلكتروني: info@aldukheil.com.sa



المحاسب القانوني

كي بي إم جي للاستشارات المهنية
برج كي بي إم جي، واجهة الرياض، طريق المطار، الرياض

ص.ب. ٩٢٨٧٦ الرياض ١١٦٦٢

المملكة العربية السعودية

هاتف: +٩٦٦ ١١ ٨٧٤٨٥٠٠

فاكس: +٩٦٦ ١١ ٨٧٤٨٦٠٠

الموقع الإلكتروني: www.home.kpmg/sa

البريد الإلكتروني: marketingsa@kpmg.com

تنويه: إن جميع المستشارين المذكورين أعلاه قد أعطوا موافقتهم الكتابية على استخدام أسمائهم وشعاراتهم وإفاداتهم في هذا المستند وفق الشكل والسياق الظاهر فيه، ولم يتم أي منهم بسحب موافقته حتى تاريخ هذا المستند. وتجدر الإشارة إلى أن جميع هذه الجهات والعاملين فيها أو أي من أقاربهم لا يملكون أسهماً أو مصلحة من أي نوع في الشركة.

الملخص

يهدف هذا الملخص إلى تقديم خلفية موجزة عن المعلومات الواردة في هذا المستند. وعليه فإن هذا الملخص لا يحتوي على كافة المعلومات التي قد تكون مهمة بالنسبة للمستثمرين المحتملين. لذلك، فإنه ينبغي قراءة هذا الملخص كمقدمة لهذا المستند، ويجب على المستثمرين المحتملين قراءة ومراجعة هذا المستند بالكامل، وينبغي أن يبيّن أي قرار يتعلق بالاستثمار في الأسهم محل الإدراج المباشر من قبل المستثمرين المحتملين على مراعاة جميع ما ورد في هذا المستند ككل، لاسيما ما ورد في قسم «إشعار مهم» والقسم رقم (٢) «عوامل المخاطرة» قبل اتخاذ أي قرار استثماري في الأسهم محل الإدراج المباشر موضع هذا المستند.

الملخص

شركة ألف ميم ياء للمعدات والأجهزة الطبية هي شركة مساهمة سعودية بموجب قرار معالي وزير التجارة رقم (٣٥٨) بتاريخ ٢٥/١٠/١٤٤٢هـ (الموافق ٠٦/٠٦/٢٠٢١م) وبموجب السجل التجاري رقم (٤٠٣٠١٨٦٤١٥) الصادر من مدينة جدة بتاريخ ١٤/٠٢/١٤٣٠هـ (الموافق ٠٩/٠٢/٢٠٠٩م)، ويبلغ رأس مال الشركة الحالي (٧٠,٠٠٠,٠٠٠) سبعة ملايين ريال سعودي مقسم إلى (٧,٠٠٠,٠٠٠) سبعة ملايين سهم عادي مدفوعة القيمة بالكامل وبقية اسمية قدرها (١٠) عشرة ريالات سعودية للسهم الواحد، ويقع المركز الرئيسي للشركة في مدينة جدة. تأسست شركة ألف ميم ياء للمعدات والأجهزة الطبية كشركة ذات مسؤولية محدودة بموجب عقد التأسيس الموقع بتاريخ ٢٠/٠١/١٤٣٠هـ (الموافق ١٧/٠١/٢٠٠٩م) والسجل التجاري رقم (٤٠٣٠١٨٦٤١٥) الصادر من مدينة جدة بتاريخ ١٤/٠٢/١٤٣٠هـ (الموافق ٠٩/٠٢/٢٠٠٩م)، حيث بلغ رأس مال الشركة (٥٠٠,٠٠٠) خمسمائة ألف ريال سعودي مقسم إلى (٥٠٠) خمسمائة حصة نقدية متساوية القيمة، قيمة كل منها (١,٠٠٠) ألف ريال سعودي. وخلال عام ٢٠١٤م، تنازلت الشريك السيدة/ صفاء عز الدين عبدالحسيب الحاج يونس عن كامل حصصها في الشركة والبالغ عددها (٢٥٠) مائتان وخمسون حصة إلى الدكتور/ محمدديب علي محمدديب عيد. وقد تم ذلك بموجب عقد التأسيس المعدل بتاريخ ١٠/٠٣/١٤٣٥هـ (الموافق ١١/٠١/٢٠١٤م). وخلال عام ٢٠١٤م، تنازل الشريك الدكتور/ علي محمدديب علي محمدديب عيد عن كامل حصصه في الشركة والبالغ عددها (٢٥٠) مائتان وخمسون حصة إلى شركة حدود الاستثمار المحدودة، كما وتنازل الشريك الدكتور/ محمدديب علي محمدديب عيد عن (٥) خمسة حصص من حصصه في الشركة إلى شركة حدود الاستثمار المحدودة. وقد تم ذلك بموجب عقد التأسيس المعدل بتاريخ ٢٤/٠٢/١٤٣٦هـ (الموافق ١٦/١٢/٢٠١٤م). وخلال عام ٢٠١٧م، تنازل الشريك الدكتور/ محمدديب علي محمدديب عيد عن كامل حصصه في الشركة والبالغ عددها (٢٤٥) مائتان وخمسة وأربعون حصة إلى كل من شركة حدود الاستثمار المحدودة بعدد (٧٥) خمسة وسبعين حصة، والدكتور/ علي محمدديب علي عيد بعدد (١٧٠) مائة وسبعين حصة. وقد تم ذلك بموجب عقد التأسيس المعدل بتاريخ ٢٤/١١/١٤٣٨هـ (الموافق ١٦/٠٨/٢٠١٧م). وخلال عام ٢٠٢٠م، تنازلت شركة حدود الاستثمار المحدودة عن كامل حصصها في الشركة والبالغ عددها (٣٣٠) ثلاثمائة وثلاثون حصة إلى شركة ازدهار الأولى الطبية. وقد تم ذلك بموجب عقد التأسيس المعدل بتاريخ ٢٠/٠٧/١٤٤١هـ (الموافق ١٥/٠٣/٢٠٢٠م).

اسم الشركة ووصفها
وتأسيسها

وخلال عام ٢٠٢١م، قامت الشركة بزيادة رأس المال ليصبح (٧٠,٠٠٠,٠٠٠) سبعة ملايين ريال سعودي، وتم تعديل القيمة الاسمية للخصص، حيث بلغ عدد الخصص (٧,٠٠٠,٠٠٠) سبعة ملايين حصة عادية متساوية القيمة، تبلغ القيمة الاسمية للحصة الواحدة (١٠) عشرة ريالات سعودية، وقد تم إثبات ذلك إلكترونياً لدى وزارة التجارة برقم نسخة العقد (٣) وتاريخ ٠٧/٠٨/١٤٤٢هـ (الموافق ٢٠/٠٣/٢٠٢١م). وقد تمت الزيادة في رأس المال البالغة (٦٩,٥٠٠,٠٠٠) تسعة وستون مليون وخمسمائة ألف ريال سعودي من خلال تحويل مبلغ (٥٦,٨٧٦,٠٥٢) ستة وخمسين مليون وثمانمائة وستة وسبعين ألف واثنين وخمسين ريال سعودي من حساب الأرباح المبقة إلى حساب رأس المال، وتحويل مبلغ (١٢,٦٢٣,٩٤٨) اثني عشر مليون وستمائة وثلاثة وعشرين ألف وتسعمائة وثمانية وأربعين ريال سعودي من حساب جاري الشركاء إلى حساب رأس المال.

وخلال عام ٢٠٢١م، قام الشركاء بإدخال شركاء جدد وتحويل الشركة إلى شركة مساهمة مقفلة بموجب قرار معالي وزير التجارة رقم (٣٥٨) بتاريخ ٢٥/١٠/١٤٤٢هـ (الموافق ٠٦/٠٦/٢٠٢١م) وبموجب السجل التجاري رقم (٤٠٣٠١٨٦٤١٥) الصادر من مدينة جدة بتاريخ ١٤/٠٢/١٤٣٠هـ (الموافق ٠٩/٠٢/٢٠٠٩م). ويبلغ رأس مال الشركة الحالي (٧٠,٠٠٠,٠٠٠) سبعة ملايين ريال سعودي مقسم إلى (٧,٠٠٠,٠٠٠) سبعة ملايين سهم عادي مدفوعة القيمة بالكامل وبقية اسمية قدرها (١٠) عشرة ريالات سعودية للسهم الواحد. ويقع المركز الرئيسي للشركة في مدينة جدة.

الملخص

تمارس الشركة نشاطها بموجب السجل التجاري رقم (٤٠٣٠١٨٦٤١٥) الصادر من مدينة جدة بتاريخ ١٤/٠٢/١٤٣٠هـ (الموافق ٠٩/٠٢/٢٠٠٩م) والذي ينتهي بتاريخ ١٤/٠٢/١٤٤٥هـ (الموافق ٣٠/٠٨/٢٠٢٣م)، وتعمل الشركة على توزيع وتسويق المنتجات والمستحضرات والمستلزمات والمعدات والأجهزة الطبية المستخدمة بشكل أساسي في مجال التجميل وجراحة التجميل في المملكة العربية السعودية. وتتمثل أنشطة الشركة بحسب سجلها التجاري في البيع بالتجزئة للأجهزة والمعدات والمستلزمات الطبية. وتدرج أنشطة الشركة بحسب نظامها الأساسي تحت نشاط «تجارة الجملة والتجزئة وإصلاح المركبات ذات المحركات والدراجات النارية» وفق دليل الأنشطة المعياري الصادر عن وزارة التجارة، وهي تتضمن ما يلي:

- بيع المنتجات الصيدلانية والطبية ومستحضرات التجميل وأدوات الزينة بالتجزئة في متاجر متخصصة.
- أنواع البيع بالتجزئة الأخرى خارج المتاجر والأكشاك والأسواق.
- أنشطة الصيدليات.
- أنشطة مستودعات الأدوية.
- البيع بالتجزئة لأجهزة تقويم الأعضاء.
- البيع بالتجزئة للأجهزة والمعدات والمستلزمات الطبية.
- البيع بالتجزئة للمطور ومستحضرات التجميل وصابون الزينة والبخور.
- بيع الأدوية البيطرية، يشمل معدات البيطرية.
- البيع بالتجزئة الفوري أو إلى الباب (الباعة الجائلين).
- البيع بالتجزئة للوكلاء بالعمولة بدون محلات.

ولا تمارس الشركة أنشطتها إلا بعد الحصول على التراخيص النظامية التي تتطلبها الأنظمة السائدة والمعمول بها في المملكة العربية السعودية. وقد حصلت الشركة على جميع التراخيص النظامية المطلوبة ولا زالت تلك التراخيص جميعها سارية المفعول حتى تاريخ هذا المستند (راجع القسم رقم (٣-١١) «تراخيص وتصاريح الشركة» من هذا المستند).

يوجد (٢) مساهمان كبيران يملكان ٥٪ أو أكثر من أسهم الشركة كما بتاريخ هذا المستند، ويوضح الجدول التالي عدد أسهمهما ونسب ملكيتهما المباشرة وغير المباشرة قبل الإدراج:

نسبة الملكية غير المباشرة	نسبة الملكية المباشرة	عدد الأسهم	المساهمون الكبار
-	٢١,٤٢٩٧٪	١,٥٠٠,٠٧٧	شركة ازدهار الأولى الطبية
-	١٥,٠٠٠٠٪	١,٠٥٠,٠٠٠	علي محمد ديب علي عيد
-	٣٦,٤٢٩٧٪	٢,٥٥٠,٠٧٧	المجموع

لا توجد مؤسسة سوق مالية مرخص لها معيّنة لبيع أي من أسهم المساهمين الكبار في الشركة، وذلك نظراً لاستيفاء الشركة لمتطلبات السيولة الواردة في المادة (٤١) الحادية والأربعون من قواعد الإدراج، حيث إن عدد المساهمين في الشركة والذين ينطبق عليهم تعريف الجمهور يبلغ (٧٨) ثمانية وسبعون مساهم يملكون ما نسبته (٥٦,٧٤١٨٪) من رأس مال الشركة كما في تاريخ مستند التسجيل هذا.

ملخص أنشطة الشركة

المساهمون الكبار، وعدد أسهمهم، ونسب ملكيتهم قبل الإدراج

المساهمون الكبار الذين يجوز لمؤسسة السوق المالية المعيّنة بموجب قواعد الإدراج بيع أسهمهم وفقاً لتقديرها، وعدد أسهمهم، ونسبة ملكيتهم قبل الإدراج وبعد تطبيق خطة استيفاء متطلبات السيولة المقدمة إلى السوق وفقاً لقواعد الإدراج

الملخص

رأس مال المُصدر	(٧٠,٠٠٠,٠٠٠) سبعةون مليون ريال سعودي مدفوعة القيمة بالكامل.
إجمالي عدد أسهم المُصدر	(٧,٠٠٠,٠٠٠) سبعة ملايين سهم عادي مدفوعة القيمة بالكامل.
القيمة الاسمية للسهم	(١٠) عشرة ريالات سعودية.
سعر السهم الاسترشادي عند الإدراج	(٥٠) خمسون ريال سعودي للسهم الواحد .
الأحقية في الأرباح	تستحق الأسهم محل الإدراج المباشر هذا نصيبها من أي توزيعات أرباح تعلن عنها الشركة اعتباراً من تاريخ مستند التسجيل هذا وعن أي من السنوات المالية اللاحقة (راجع القسم رقم (٥) «سياسة توزيع الأرباح»).
حقوق التصويت	يكون لكل مساهم صوت عن كل سهم في الجمعيات العامة للمساهمين، ولا يعطى أي سهم حامله حقوق تفضيلية. ولكل مساهم أيضاً كان عدد أسهمه حق حضور الجمعية العامة والتصويت فيها .
القيود المفروضة على الأسهم	يجب على كبار المساهمين الحاليين الذين يملكون ٥% أو أكثر من أسهم الشركة (المذكورة أسمائهم في الصفحة رقم (ح)) عدم التصرف في أسهمهم لمدة اثني عشر شهراً من تاريخ بدء تداول أسهم الشركة في السوق الموازية «فترة الحظر»، ويقوم مركز إيداع الأوراق المالية برفع القيود عن تلك الأسهم بشكل مباشر بعد انتهاء فترة الحظر المفروضة، دون الحاجة للحصول على موافقة مسبقة من هيئة السوق المالية.
الأسهم التي سبق للمُصدر إدراجها	لم يسبق إدراج أسهم الشركة في أي سوق للأسهم سواءً داخل المملكة العربية السعودية أو خارجها قبل إدراجها بشكل مباشر في السوق الموازية. وقد تقدمت الشركة إلى الهيئة بطلب تسجيل الأسهم في السوق الموازية وفقاً لقواعد طرح الأوراق المالية والالتزامات المستمرة، كما تقدمت إلى شركة تداول السعودية (تداول السعودية) بطلب الإدراج وفقاً لقواعد الإدراج. وقد تم الحصول على كافة الموافقات ذات العلاقة واللازمة لإتمام عملية الإدراج، وتم استيفاء كافة المستندات المؤيدة المطلوبة لذلك الغرض.

الملخص

فئات المستثمرين الذين يحق لهم تداول أسهم الشركة بعد الإدراج

يقتصر التداول في الأسهم محل الإدراج المباشر في السوق الموازية على المساهمين الحاليين (باستثناء المساهمين الكبار في الشركة الذين يمتلكون (5%) أو أكثر من رأس مالها المذكورين في الصفحة (ح) والذين تنطبق عليهم فترة الحظر)، بالإضافة إلى فئات المستثمرين المؤهلين المتمثلة فيما يلي:

١. مؤسسات سوق مالية تتصرف لحسابها الخاص.
٢. عملاء مؤسسة سوق مالية مرخص لها في ممارسة أعمال الإدارة شريطة أن تكون مؤسسة السوق المالية قد عُيِّنت بشروط تمكنها من اتخاذ القرارات الخاصة بقبول المشاركة في الطرح والاستثمار في السوق الموازية نيابة عن العميل دون حاجة إلى الحصول على موافقة مسبقة منه.
٣. حكومة المملكة، أو أي جهة حكومية، أو أي هيئة دولية تعترف بها الهيئة، أو السوق، أو أي سوق مالية أخرى تعترف بها الهيئة، أو مركز الإيداع.
٤. الشركات المملوكة من الحكومة، مباشرة أو عن طريق محافظة تديرها مؤسسة سوق مالية مرخص لها في ممارسة أعمال الإدارة.
٥. الشركات والصناديق المؤسسة في دول مجلس التعاون لدول الخليج العربية.
٦. صناديق الاستثمار.
٧. الأجانب غير المقيمين المسموح لهم بالاستثمار في السوق الموازية والذين يستوفون المتطلبات المنصوص عليها في الدليل الاسترشادي لاستثمار الأجانب غير المقيمين في السوق الموازية.
٨. المؤسسات المالية الأجنبية المؤهلة.
٩. أي أشخاص اعتباريين آخرين يجوز لهم فتح حساب استثماري في المملكة وحساب لدى مركز الإيداع
١٠. أشخاص طبيعيين يجوز لهم فتح حساب استثماري في المملكة وحساب لدى مركز الإيداع، ويستوفون أي من المعايير الآتية:
 - أ) أن يكون قد قام بصفقات في أسواق الأوراق المالية لا يقل مجموع قيمتها عن أربعين مليون ريال سعودي ولا تقل عن عشرة صفقات في كل ربع سنة خلال الاثني عشرة شهراً الماضية.
 - ب) أن لا تقل قيمة صافي أصوله عن خمسة ملايين ريال سعودي.
 - ج) أن يعمل أو سبق له العمل مدة ثلاث سنوات على الأقل في القطاع المالي.
 - د) أن يكون حاصلاً على الشهادة العامة للتعامل في الأوراق المالية المعتمدة من قبل الهيئة.
 - هـ) أن يكون حاصلاً على شهادة مهنية متخصصة في مجال أعمال الأوراق المالية معتمدة من جهة معترف بها دولياً.
١١. أي أشخاص آخرين تحددهم الهيئة.

ملخص المعلومات الأساسية

تنويه للمستثمرين

يهدف هذا الملخص إلى توفير لمحة عامة عن المعلومات الواردة في هذا المستند، غير أنه لا يشتمل على كل المعلومات التي قد تكون مهمة للمستثمرين المؤهلين، وعليه فإن هذا الملخص يعتبر بمثابة تقديم موجز للمعلومات الأساسية التي تضمنها هذا المستند، ويتعين على مستلمي هذا المستند قراءته بالكامل قبل اتخاذ أي قرار بالاستثمار في أسهم الشركة بعد الانتهاء من تسجيلها وإدراجها إدراجاً مباشراً في السوق الموازية. وقد تم تعريف بعض المصطلحات والعبارات المختصرة الواردة في هذه المستند في القسم رقم (١) «التعريفات والمصطلحات» في هذا المستند.

نبذة عن الشركة

شركة ألف ميم بيا للمعدات والأجهزة الطبية (ويشار إليها فيما بعد بـ «الشركة» أو «المصدر» أو «شركة ألف ميم بيا») هي شركة مساهمة سعودية بموجب قرار معالي وزير التجارة رقم (٣٥٨) بتاريخ ١٠/٢٥/١٤٤٢هـ (الموافق ٠٦/٠٦/٢٠٢١م) وبموجب السجل التجاري رقم (٤٠٣٠١٨٦٤١٥) الصادر من مدينة جدة بتاريخ ١٤/٠٢/١٤٣٠هـ (الموافق ٠٩/٠٢/٢٠٠٩م)، ويبلغ رأس مال الشركة الحالي (٧٠,٠٠٠,٠٠٠) سبعين مليون ريال سعودي مقسم إلى (٧,٠٠٠,٠٠٠) سبعة ملايين سهم عادي مدفوعة القيمة بالكامل بقيمة اسمية قدرها (١٠) عشرة ريالات سعودية للسهم الواحد، ويقع المركز الرئيسي للشركة في مدينة جدة. تأسست شركة ألف ميم بيا للمعدات والأجهزة الطبية كشركة ذات مسؤولية محدودة بموجب عقد التأسيس الموقع بتاريخ ٢٠/٠١/١٤٣٠هـ (الموافق ١٧/٠١/٢٠٠٩م) والسجل التجاري رقم (٤٠٣٠١٨٦٤١٥) الصادر من مدينة جدة بتاريخ ١٤/٠٢/١٤٣٠هـ (الموافق ٠٩/٠٢/٢٠٠٩م)، حيث بلغ رأس مال الشركة (٥٠٠,٠٠٠) خمسمائة ألف ريال سعودي مقسم إلى (٥٠٠) خمسمائة حصة نقدية متساوية القيمة، قيمة كل منها (١,٠٠٠) ألف ريال سعودي. وخلال عام ٢٠١٤م، تنازلت الشريك السيدة/ صفاء عز الدين عبدالحسيب الحاج يونس عن كامل حصصها في الشركة والبالغ عددها (٢٥٠) مائتان وخمسون حصة إلى الدكتور/ محمدديب علي محمدديب عيد. وقد تم ذلك بموجب عقد التأسيس المعدل بتاريخ ١٠/٠٣/١٤٣٥هـ (الموافق ١١/٠١/٢٠١٤م). وخلال عام ٢٠١٤م، تنازل الشريك الدكتور/ علي محمدديب علي عيد عن كامل حصصه في الشركة والبالغ عددها (٢٥٠) مائتان وخمسون حصة إلى شركة حدود الاستثمار المحدودة، كما وتنازل الشريك الدكتور/ محمدديب علي محمدديب عيد عن (٥) خمسة حصص من حصصه في الشركة إلى شركة حدود الاستثمار المحدودة. وقد تم ذلك بموجب عقد التأسيس المعدل بتاريخ ٢٤/٠٢/١٤٣٦هـ (الموافق ١٦/١٢/٢٠١٤م). وخلال عام ٢٠١٧م، تنازل الشريك الدكتور/ محمدديب علي محمدديب عيد عن كامل حصصه في الشركة والبالغ عددها (٢٤٥) مائتان وخمسة وأربعون حصة إلى كل من شركة حدود الاستثمار المحدودة بعدد (٧٥) خمسة وسبعين حصة، والدكتور/ علي محمدديب علي عيد بعدد (١٧٠) مائة وسبعين حصة. وقد تم ذلك بموجب عقد التأسيس المعدل بتاريخ ٢٤/١١/١٤٣٨هـ (الموافق ١٦/٠٨/٢٠١٧م). وخلال عام ٢٠٢٠م، تنازلت شركة حدود الاستثمار المحدودة عن كامل حصصها في الشركة والبالغ عددها (٣٣٠) ثلاثمائة وثلاثون حصة إلى شركة ازدهار الأولى الطبية. وقد تم ذلك بموجب عقد التأسيس المعدل بتاريخ ٢٠/٠٧/١٤٤١هـ (الموافق ١٥/٠٣/٢٠٢٠م).

وخلال عام ٢٠٢١م، قامت الشركة بزيادة رأس المال ليصبح (٧٠,٠٠٠,٠٠٠) سبعين مليون ريال سعودي، وتم تعديل القيمة الاسمية للحصص، حيث بلغ عدد الحصص (٧,٠٠٠,٠٠٠) سبعة ملايين حصة عادية متساوية القيمة، تبلغ القيمة الاسمية للحصة الواحدة (١٠) عشرة ريالات سعودية، وقد تم إثبات ذلك إلكترونياً لدى وزارة التجارة برقم نسخة العقد (٣) وتاريخ ٠٧/٠٨/١٤٤٢هـ (الموافق ٢٠/٠٣/٢٠٢١م). وقد تمت الزيادة في رأس المال البالغة (٦٩,٥٠٠,٠٠٠) تسعة وستون مليون وخمسمائة ألف ريال سعودي من خلال تحويل مبلغ (٥٦,٨٧٦,٠٥٢) ستة وخمسين مليون وثمانمائة وستة وسبعين ألف واثنين وخمسين ريال سعودي من حساب الأرباح المبقاة إلى حساب رأس المال، وتحويل مبلغ (١٢,٦٢٣,٩٤٨) اثني عشر مليون وستمائة وثلاثة وعشرين ألف وتسعمائة وثمانية وأربعين ريال سعودي من حساب جاري الشركاء إلى حساب رأس المال.

وخلال عام ٢٠٢١م، قام الشركاء بإدخال شركاء جُدد وتحويل الشركة إلى شركة مساهمة مقفلة بموجب قرار معالي وزير التجارة رقم (٣٥٨) بتاريخ ١٠/٢٥/١٤٤٢هـ (الموافق ٠٦/٠٦/٢٠٢١م) وبموجب السجل التجاري رقم (٤٠٣٠١٨٦٤١٥) الصادر من مدينة جدة بتاريخ ١٤/٠٢/١٤٣٠هـ (الموافق ٠٩/٠٢/٢٠٠٩م). ويبلغ رأس مال الشركة الحالي (٧٠,٠٠٠,٠٠٠) سبعين مليون ريال سعودي مقسم إلى (٧,٠٠٠,٠٠٠) سبعة ملايين سهم عادي مدفوعة القيمة بالكامل وبقيمة اسمية قدرها (١٠) عشرة ريالات سعودية للسهم الواحد. يتمثل نشاط الشركة في توزيع وتسويق المنتجات والمستحضرات والمستلزمات والمعدات والأجهزة الطبية المستخدمة بشكل أساسي في مجال التجميل وجراحة التجميل في المملكة العربية السعودية، ويقع مقر الشركة الرئيسي في مدينة جدة بالعنوان التالي:

شركة ألف ميم ياء للمعدات والأجهزة الطبية

وحدة رقم ٢١٧، طريق الملك فهد، حي الفيصلية، جدة

ص.ب. ١١٥٤٤ جدة ٢٣٤٤٢ - ٣٤٦٥

المملكة العربية السعودية

هاتف: +٩٦٦ ١٢ ٦٣٩٣٣٨٤

فاكس: +٩٦٦ ١٢ ٦٣٩٥٣٧٦

الموقع الإلكتروني: www.ame.med.sa

البريد الإلكتروني: info@ame-ksa.net

هيكل ملكية الشركة قبل الإدراج

يوضح الجدول التالي هيكل ملكية الشركة قبل الإدراج:

المساهمون	عدد الأسهم	القيمة الاسمية لأسهم (ريال سعودي)	نسبة الملكية المباشرة	نسبة الملكية غير المباشرة*
١ شركة ازدهار الأولى الطبية	١,٥٠٠,٠٧٧	١٥,٠٠٠,٧٧٠	%٢١,٤٢٩٧	-
٢ علي محمدديب علي عيد	١,٠٥٠,٠٠٠	١٠,٥٠٠,٠٠٠	%١٥,٠٠٠٠	-
٣ مودة علي محمدديب عيد	١٨٩,٠٠٠	١,٨٩٠,٠٠٠	%٢,٧٠٠٠	-
٤ تالا علي محمدديب عيد	١٨٩,٠٠٠	١,٨٩٠,٠٠٠	%٢,٧٠٠٠	-
٥ احمد سعود حمزه غوث	٥٠,٠٠٠	٥٠٠,٠٠٠	%٠,٧١٤٣	%٠,٥٣٥٧
٦ هشام عمر علي باروم	٥٠,٠٠٠	٥٠٠,٠٠٠	%٠,٧١٤٣	-
الجمهور (٧٨ مساهم)	٣,٩٧١,٩٢٣	٣٩,٧١٩,٢٣٠	%٥٦,٧٤١٨	%٠,١٧٨٦
المجموع	٧,٠٠٠,٠٠٠	٧٠,٠٠٠,٠٠٠	%١٠٠,٠٠	%٠,٧١٤٣

المصدر: شركة ألف ميم ياء للمعدات والأجهزة الطبية

* تتمثل الملكية غير المباشرة للمساهم السيد/ احمد سعود حمزه غوث في ملكيته بنسبة ٥,٠٠٠٪ من حصص شركة ازدهار الأولى الطبية والتي تملك نسبة ٢١,٤٢٩٧٪ من أسهم شركة ألف ميم ياء للمعدات والأجهزة الطبية.

ملاحظة: النسب تقريبية.

المساهمون الكبار الذين يملكون ٥% أو أكثر من أسهم الشركة بشكل مباشر

يوجد لدى الشركة (٢) مساهمان كبيران يملكان ٥% أو أكثر من أسهم الشركة بشكل مباشر كما بتاريخ هذا المستند، ويوضح الجدول التالي عدد أسهمهما ونسب ملكيتهما قبل الإدراج:

المساهمون الكبار	عدد الأسهم	القيمة الاسمية (ريال سعودي)	نسبة الملكية المباشرة	نسبة الملكية غير المباشرة
١ شركة ازدهار الأولى الطبية	١,٥٠٠,٠٧٧	١٥,٠٠٠,٧٧٠	%٢١,٤٢٩٧	-
٢ علي محمدديب علي عيد	١,٠٥٠,٠٠٠	١٠,٥٠٠,٠٠٠	%١٥,٠٠٠٠	-
المجموع	٢,٥٥٠,٠٧٧	٢٥,٥٠٠,٧٧٠	%٣٦,٤٢٩٧	-

المصدر: شركة ألف ميم ياء للمعدات والأجهزة الطبية

ملاحظة: النسب تقريبية.

معلومات عامة حول الشركات المساهمة في شركة أيف ميم ياء للمعدات والأجهزة الطبية

شركة ازدهار الأولى الطبية

شركة ازدهار الأولى الطبية هي شركة ذات مسؤولية محدودة بموجب السجل التجاري رقم (٤٠٢٠٢٨٤٨٨٩) الصادر من مدينة جدة بتاريخ ٤٢٦/٠٢/٢٤ هـ (الموافق ١٦/١٢/٢٠١٤م). يقع المركز الرئيسي لشركة ازدهار الأولى الطبية في مدينة جدة، ويبلغ رأس مالها (٥٠,٠٠٠) خمسين ألف ريال سعودي مقسم إلى (٥,٠٠٠) خمسة آلاف حصة متساوية القيمة، تبلغ القيمة الاسمية (١٠) عشرة ريالات سعودية للحصة الواحدة، وتتمثل أغراضها بحسب عقد تأسيسها فيما يلي:

- الصناعات التحويلية وفروعها حسب التراخيص الصناعية.
- التشييد والبناء.
- خدمات المال والأعمال والخدمات الأخرى.
- التجارة.

نتيجة لعدم تمتع صناديق الاستثمار بالشخصية المعنوية المستقلة، فإن شركة ازدهار الأولى الطبية هي شركة ذات غرض خاص استخدمت في الهيكل القانوني لصندوق الخير للملكية الخاصة الطبي ١ (المشار إليه بـ «الصندوق») الذي تديره شركة الخير المالية، والذي تقوم شركة البلاد للاستثمار فيه بدور أمين الحفظ. أي أنه بتاريخ هذا المستند، فإن شركة ازدهار الأولى الطبية تعمل كشركة قابضة وتملك أسهماً في الشركة لصالح ونيابة عن الصندوق يبلغ عددها (١,٥٠٠,٠٧٧) مليون وخمسمائة ألف وسبعة وسبعين سهم عادي، تمثل ما نسبته ٤٢٩٧,٤٢١٪ من إجمالي أسهم الشركة (راجع القسم رقم (٤-٤-١) «شركة ازدهار الأولى الطبية» من هذا المستند).

ويوضح الجدول التالي هيكل ملكية شركة ازدهار الأولى الطبية:

الشركاء	عدد الحصص	القيمة الاسمية للحصص (ريال سعودي)	نسبة الملكية
١ شركة البلاد للاستثمار	٤,٧٥٠	٤٧,٥٠٠	٩٥,٠٠٪
٢ احمد سعود حمزه غوث	١٢٥	١,٢٥٠	٢,٥٠٪
٣ عمار أحمد صالح شطا	١٢٥	١,٢٥٠	٢,٥٠٪
المجموع	٥,٠٠٠	٥٠,٠٠٠	١٠٠,٠٠٪

المصدر: شركة أيف ميم ياء للمعدات والأجهزة الطبية

أنشطة الشركة الرئيسية

تمارس الشركة نشاطها بموجب السجل التجاري رقم (٤٠٣٠١٨٦٤١٥) الصادر من مدينة جدة بتاريخ ١٤/٠٢/١٤٣٠هـ (الموافق ٢٠٠٩/٠٢/٠٩م) والذي ينتهي بتاريخ ١٤/٠٢/١٤٤٥هـ (الموافق ٢٠٢٣/٠٨/٣٠م)، وتعمل الشركة على توزيع وتسويق المنتجات والمستحضرات والمستلزمات والمعدات والأجهزة الطبية المستخدمة بشكل أساسي في مجال التجميل وجراحة التجميل في المملكة العربية السعودية. وتتمثل أنشطة الشركة بحسب سجلها التجاري في البيع بالتجزئة للأجهزة والمعدات والمستلزمات الطبية. وتدرج أنشطة الشركة بحسب نظامها الأساسي تحت نشاط «تجارة الجملة والتجزئة وإصلاح المركبات ذات المحركات والدراجات النارية» وفق دليل الأنشطة المعياري الصادر عن وزارة التجارة، وهي تتضمن ما يلي:

- بيع المنتجات الصيدلانية والطبية ومستحضرات التجميل وأدوات الزينة بالتجزئة في متاجر متخصصة.
- أنواع البيع بالتجزئة الأخرى خارج المتاجر والأكشاك والأسواق.
- أنشطة الصيدليات.
- أنشطة مستودعات الأدوية.
- البيع بالتجزئة لأجهزة تقويم الأعضاء.
- البيع بالتجزئة للأجهزة والمعدات والمستلزمات الطبية.
- البيع بالتجزئة للعطور ومستحضرات التجميل وصابون الزينة والبخور.
- بيع الأدوية البيطرية، يشمل معدات البيطرية.
- البيع بالتجزئة الفوري أو إلى الباب (الباعة الجائلين).
- البيع بالتجزئة للوكلاء بالعمولة بدون محلات.

ولا تمارس الشركة أنشطتها إلا بعد الحصول على التراخيص النظامية التي تتطلبها الأنظمة السائدة والمعمول بها في المملكة العربية السعودية. وقد حصلت الشركة على جميع التراخيص النظامية المطلوبة ولا زالت تلك التراخيص جميعها سارية المفعول حتى تاريخ هذا المستند (راجع القسم رقم (٣-١١) «تراخيص وتصاريح الشركة» من هذا المستند).

رؤية الشركة

أن تكون من الشركات الرائدة في توفير الحلول والخدمات الموثوقة ذات القيمة المضافة في سوق الطب التجميلي في المملكة العربية السعودية.

رسالة الشركة

تطوير الشراكات مع الموردين والدخول في شراكات جديدة بحسب متطلبات السوق لتقديم المنتجات والخدمات ذات الجودة المتميزة من خلال فريق عمل من المحترفين المختصين.

استراتيجية الشركة

تسعى الشركة للنمو المستمر من خلال ما يلي:

١. زيادة حصتها السوقية في المملكة العربية السعودية من أنشطتها الرئيسية وتطوير قاعدة العملاء.
٢. تطوير عملياتها عبر الدخول في شراكات جديدة مع موردين دوليين وتوسيع قاعدة المنتجات التي توفرها.
٣. تطوير نموذج الأعمال الحالي للشركة بالاستفادة من خبراتها في السوق وقاعدة العملاء والتوسع الأفقي والرأسي في أنشطة التجميل.
٤. زيادة حجم الأعمال والعوائد منها وتحقيق معدلات ربحية أعلى للمساهمين.
٥. دراسة الدخول في خطوط أعمال أخرى ذات قيمة مضافة بما يتناسب مع الأعمال الحالية للشركة.

نواحي القوة والميزات التنافسية للشركة

تتمثل أهم نقاط القوة والمزايا التنافسية للشركة فيما يلي:

- تقديم منتجات وخدمات ذات جودة عالية وحلول شاملة ومتكاملة لتلبية احتياجات العملاء.
- فريق مبيعات وفريق فني ذو خبرة عالية في قطاعات مستحضرات التجميل والمعدات والأجهزة الطبية.
- الانتشار الجغرافي من خلال التواجد في المدن الثلاث الرئيسية بالمملكة (الرياض وجدة والدمام) للبقاء على مقربة من عملاء التجميل وعيادات التجميل والمستشفيات.
- علاقة جيدة مع عملاء الشركة من الأطباء والعيادات ومراكز التجميل.
- كفاءة وفعالية إدارة المخزون بما يُحقق توفر المنتجات بشكل مستمر.
- إدارة فعالة ذات كفاءة عالية في أعمال التوريد والتوزيع.

ملخص المعلومات المالية

يجب قراءة ملخص القوائم المالية الوارد أدناه مقروناً بالقوائم المالية المراجعة للسنة المالية المنتهية في ٢٠٢٠/١٢/٣١م بما في ذلك الإيضاحات المرفقة بها، والقوائم المالية المفحوصة لفترة الستة أشهر المنتهية في ٢٠٢١/٠٦/٣٠م بما في ذلك الإيضاحات المرفقة بها. وقد تم استخراج الأرقام المقارنة المنتهية في ٢٠١٩/١٢/٣١م من القوائم المالية المراجعة للسنة المالية المنتهية في ٢٠٢٠/١٢/٣١م، والأرقام المقارنة المنتهية في ٢٠٢٠/٠٦/٣٠م من القوائم المالية المفحوصة لفترة الستة أشهر المنتهية في ٢٠٢١/٠٦/٣٠م.

قائمة الدخل (ريال سعودي)	السنة المالية المنتهية في ٢٠١٩/١٢/٣١ (مراجعة)	السنة المالية المنتهية في ٢٠٢٠/١٢/٣١ (مراجعة)	فترة الستة أشهر المنتهية في ٢٠٢٠/٠٦/٣٠ (مفحوصة)	فترة الستة أشهر المنتهية في ٢٠٢٠/٠٦/٣٠ (مفحوصة)
إيرادات	٨٩,٩٢٠,٤٨١	١٢١,٦٠٣,٧٣٦	٦٩,٧٨٢,٧٥٩	٤٤,٦٦٤,٠٦٨
تكلفة مبيعات	(٤٨,١٥٤,٦٨٤)	(٦٦,٣٢٣,٢٦٤)	(٣٧,٧٨٢,٢٣٦)	(٢٢,٦٥٢,٨٧٣)
مجمّل الربح	٤١,٧٦٥,٧٩٧	٥٥,٢٨٠,٤٧٢	٣٢,٠٠٠,٥٢٣	٢٢,٠١١,١٩٥
مصروفات بيع وتسويق	(١٧,٠٧١,٨٣١)	(٢٣,٠١٤,٧٥٦)	(١٣,٨٢٩,٨٨٩)	(٦,٤٥٢,٤٢٤)
مصروفات عمومية وإدارية	(٨,٩٢٢,٦٤٧)	(٦,١٢٧,٨٨٠)	(٥,٦٨٦,٤٨٣)	(٣,٧٥٤,٤٦٣)
الربح التشغيلي	١٦,٣١٦,٧٤٣	٢٢,٥٨٩,٥٠٧	٨,٩٤٩,٧٧٠	٤,٩٤٢,٤١٤
الربح قبل الزكاة	١٦,٣١٠,٥٤٧	٢٢,٥٧١,٢٥٧	٨,٨٥٣,٠٧٨	٤,٩٣٢,٢٠٦
صافي ربح السنة	١٤,٨١٠,٥٤٧	٢١,٠٧١,٢٥٧	٧,٤٩٧,٨٩٨	٤,١٨٢,٢٠٦

المصدر: القوائم المالية المراجعة للسنة المالية المنتهية في ٢٠٢٠/١٢/٣١م، والقوائم المالية المفحوصة لفترة الستة أشهر المنتهية في ٢٠٢١/٠٦/٣٠م

قائمة المركز المالي (ريال سعودي)	كما في ٢٠١٩/١٢/٣١ (مراجعة)	كما في ٢٠٢٠/١٢/٣١ (مراجعة)	كما في ٢٠٢١/٠٦/٣٠ (مفحوصة)
الموجودات المتداولة	٨٣,٩٣٠,٤٩٧	١٠٠,١١٠,٣٨٥	١١٦,٦٠٥,٧٦٥
الموجودات غير المتداولة	٢,٠٦٥,٩٣٩	٢,٣٩٨,٥٤٦	٢,٠٨٥,٠٢١

كما في ٢٠٢١/٠٦/٣٠ (مفحوصة)	كما في ٢٠٢٠/١٢/٣١ (مراجعة)	كما في ٢٠١٩/١٢/٣١ (مراجعة)	قائمة المركز المالي (ريال سعودي)
١١٨,٦٩٠,٧٨٦	١٠٢,٥٠٨,٩٣١	٨٥,٩٩٦,٤٣٦	إجمالي الموجودات
٣٢,٠٨٤,٥٠٥	٣٤,٦٢١,٨٥٠	٦٤,٦٥٩,٣١٦	المطلوبات المتداولة
٤,٥٣٧,٦٥٥	٤,٣٣٩,٢٦٨	٣,٠٩١,٨٣٢	المطلوبات غير المتداولة
٣٦,٦٢١,١٦٠	٣٨,٩٦١,١١٨	٦٧,٧٥١,١٤٨	إجمالي المطلوبات
٨٢,٠٦٩,٦٢٦	٦٣,٥٤٧,٨١٣	١٨,٢٤٥,٢٨٨	حقوق الملكية
١١٨,٦٩٠,٧٨٦	١٠٢,٥٠٨,٩٣١	٨٥,٩٩٦,٤٣٦	إجمالي حقوق الملكية والمطلوبات

المصدر: القوائم المالية المراجعة للسنة المالية المنتهية في ٢٠٢٠/١٢/٣١م، والقوائم المالية المفحوصة لفترة الستة أشهر المنتهية في ٢٠٢١/٠٦/٣٠م

فترة الستة أشهر المنتهية في ٢٠٢١/٠٦/٣٠ (مفحوصة)	فترة الستة أشهر المنتهية في ٢٠٢٠/٠٦/٣٠ (مفحوصة)	السنة المالية المنتهية في ٢٠٢٠/١٢/٣١ (مراجعة)	السنة المالية المنتهية في ٢٠١٩/١٢/٣١ (مراجعة)	قائمة التدفقات النقدية (ريال سعودي)
١٤,٧٢٢,٦٦٠	٤٥,٤٨٨	١١,٦١٨,٢٧٩	١٠,٩٩٤,٤٤٥	صافي النقد الناتج من الأنشطة التشغيلية
(٣٧,٠١٥)	(٢٨٣,٢١٧)	(٣٠٥,٠١٠)	(١٩٠,٩٦٤)	صافي النقد المستخدم في الأنشطة الاستثمارية
(١,٦٨٨,٣٥١)	(٤,٤٤٣,٠٩٠)	(٤,٥٤٤,٨٧١)	(١١,٦١٦,٣٨٤)	صافي النقد المستخدم في الأنشطة التأهيلية
٢٧,٦٩٦,٨٨٤	٣,٢٥٠,٣٧٣	١٤,٦٩٩,٥٩٠	٧,٩٣١,١٩٢	النقد وما في حكمه في نهاية السنة

المصدر: القوائم المالية المراجعة للسنة المالية المنتهية في ٢٠٢٠/١٢/٣١م، والقوائم المالية المفحوصة لفترة الستة أشهر المنتهية في ٢٠٢١/٠٦/٣٠م

فترة الستة أشهر المنتهية في ٢٠٢١/٠٦/٣٠ (مفحوصة)	فترة الستة أشهر المنتهية في ٢٠٢٠/٠٦/٣٠ (مفحوصة)	السنة المالية المنتهية في ٢٠٢٠/١٢/٣١ (مراجعة)	السنة المالية المنتهية في ٢٠١٩/١٢/٣١ (مراجعة)	مؤشرات الأداء الرئيسية
٥٦,٢٤%	لا ينطبق	٣٥,٢٣%	لا ينطبق	معدل نمو الإيرادات
(١٩,٨٢%)	(١٤,٤٥%)	(١٨,٩٣%)	(١٨,٩٩%)	مصروفات بيع وتسويق كنسبة من الإيرادات
(٨,١٥%)	(٨,٤١%)	(٥,٠٤%)	(٩,٩٢%)	مصروفات عمومية وإدارية كنسبة من الإيرادات
٤٥,٨٦%	٤٩,٢٨%	٤٥,٤٦%	٤٦,٤٥%	هامش مجمل الربح
١٠,٧٤%	٩,٣٦%	١٧,٣٣%	١٦,٤٧%	هامش صافي الربح
٧٩,٢٨%	لا ينطبق	٤٢,٢٧%	لا ينطبق	معدل نمو ربح السنة

فترة الستة أشهر المنتهية في ٢٠٢١/٠٦/٣٠م (مفحوصة)	فترة الستة أشهر المنتهية في ٢٠٢٠/٠٦/٣٠م (مفحوصة)	السنة المالية المنتهية في ٢٠٢٠/١٢/٣١م (مراجعة)	السنة المالية المنتهية في ٢٠١٩/١٢/٣١م (مراجعة)	مؤشرات الأداء الرئيسية
٥٨,٧٩%	لا ينطبق	١١٨,٦٣%	١٠٤,٥٦%	نسبة الإيرادات إلى إجمالي الموجودات
٤٤,٦٢%	لا ينطبق	٦١,٣١%	٣٧١,٣٤%	نسبة إجمالي المطلوبات إلى إجمالي حقوق الملكية
٣٠,٨٥%	لا ينطبق	٣٨,٠١%	٧٨,٧٨%	نسبة إجمالي المطلوبات إلى إجمالي الموجودات
١٤٤,٦٢%	لا ينطبق	١٦١,٣١%	٤٧١,٣٤%	نسبة إجمالي الموجودات إلى إجمالي حقوق الملكية
٣,٦٣	لا ينطبق	٢,٨٩	١,٣٠	نسبة التداول (مرة)
٦,٣٢%	لا ينطبق	٢٠,٥٦%	١٧,٢٢%	نسبة العائد على الموجودات
٩,١٤%	لا ينطبق	٣٣,١٦%	٨١,١٧%	نسبة العائد على حقوق الملكية

المصدر: مستخلصة من القوائم المالية المراجعة للسنة المالية المنتهية في ٢٠٢٠/١٢/٣١م، والقوائم المالية المفحوصة لفترة الستة أشهر المنتهية في ٢٠٢١/٠٦/٣٠م

ملاحظة: النسب تقريبية.

ملخص عوامل المخاطرة

أ. المخاطر المتعلقة بنشاط الشركة وعملياتها

١. مخاطر عدم الالتزام بنظام الشركات والنظام الأساسي للشركة
٢. المخاطر المتعلقة بصدور نظام الشركات الجديد
٣. مخاطر حداثة تشكيل مجلس الإدارة واللجان وعدم تطبيق قواعد الحوكمة
٤. المخاطر المرتبطة بقصور الخبرة في إدارة الشركات المدرجة
٥. المخاطر المتعلقة بعدم الالتزام بنظام السوق المالية ولوائح التنفيذ
٦. مخاطر قرارات الإدارة
٧. المخاطر المتعلقة بأخطاء الموظفين أو سوء سلوكهم
٨. مخاطر عدم الالتزام بشروط وتعهدات التسهيلات الائتمانية القائمة
٩. مخاطر السيولة
١٠. المخاطر المتعلقة بتوفر التمويل مستقبلاً
١١. المخاطر المتعلقة بالائتمان
١٢. مخاطر تتعلق بالذمم الدائنة للشركة
١٣. المخاطر المتعلقة بالالتزامات المحتملة
١٤. المخاطر المتعلقة بالتعاملات مع الأطراف ذوي العلاقة
١٥. المخاطر المتعلقة بمتطلبات السعودية
١٦. المخاطر المتعلقة بوقوع الكوارث الطبيعية
١٧. المخاطر المتعلقة بالتشغيل والتوقف غير المتوقع للأعمال
١٨. المخاطر المتعلقة بالمخزون
١٩. المخاطر المتعلقة بعدم استخراج أو عدم تجديد التراخيص والتصاريح والشهادات اللازمة
٢٠. المخاطر المتعلقة بعدم الالتزام بمعايير الجودة والمواصفات المطلوبة من قبل العملاء
٢١. المخاطر المتعلقة باستحقاقات الزكاة الشرعية المحتملة والمطالبات الإضافية
٢٢. مخاطر صعوبة توظيف ذوي الخبرة في القطاع الصحي
٢٣. المخاطر المتعلقة بالاعتماد على الموردين
٢٤. المخاطر المتعلقة بتوجه الموردين الدوليين للعمل في المملكة بشكل مباشر
٢٥. المخاطر المتعلقة بتركز إيرادات الشركة
٢٦. مخاطر تركيز العملاء
٢٧. مخاطر الاعتماد على الموظفين الرئيسيين والإدارة التنفيذية
٢٨. مخاطر الاعتماد على الموظفين غير السعوديين
٢٩. المخاطر المتعلقة بالرسوم الحكومية المطبقة على الموظفين غير السعوديين
٣٠. مخاطر عدم توفر التغطية التأمينية
٣١. المخاطر المتعلقة بأنظمة التشغيل وتقنية المعلومات
٣٢. المخاطر المتعلقة بحماية العلامات التجارية وحقوق الملكية
٣٣. المخاطر المتعلقة بعدم القدرة على تنفيذ الخطة الاستراتيجية للشركة
٣٤. المخاطر المتعلقة بالدعاوى القضائية والغرامات
٣٥. المخاطر المتعلقة بجائحة فيروس كورونا (كوفيد ١٩)

ب. المخاطر المتعلقة بالسوق والقطاع الذي تعمل فيه الشركة

١. المخاطر المتعلقة بالأداء الاقتصادي للمملكة
٢. المخاطر المتعلقة بعدم الاستقرار السياسي والاقتصادي في منطقة الشرق الأوسط
٣. المخاطر المتعلقة بالبيئة المنافسة
٤. المخاطر المتعلقة بضرورية القيمة المضافة
٥. المخاطر المرتبطة بتطبيق لائحة حوكمة الشركات بشكل إلزامي
٦. مخاطر التغيرات في الأنظمة والقوانين ذات العلاقة
٧. المخاطر المتعلقة بسحب رخصة منشأة الأجهزة والمنتجات الطبية
٨. المخاطر المتعلقة بتذبذب أسعار صرف العملات
٩. مخاطر تذبذب أسعار الفائدة
١٠. مخاطر فرص النمو
١١. المخاطر المتعلقة بتغيير آلية احتساب الزكاة وضريبة الدخل
١٢. المخاطر المتعلقة بفرض رسوم أو ضرائب جديدة

ج. المخاطر المتعلقة بالأسهم التي سيتم إدراجها إدراجاً مباشراً في السوق الموازية

١. المخاطر المتعلقة بالتذبذبات المحتملة في سعر السهم
٢. مخاطر سيولة أسهم الشركة
٣. مخاطر اقتصر التداول في السوق الموازية على المستثمرين المؤهلين
٤. المخاطر المتعلقة بالبيانات المستقبلية
٥. مخاطر بيع أو طرح أسهم إضافية مستقبلاً
٦. مخاطر عدم توزيع الأرباح لحاملي الأسهم
٧. المخاطر المرتبطة بالسيطرة الفعلية من قبل المساهمين الحاليين بعد الإدراج
٨. المخاطر المرتبطة بعدم وجود سوق سابقة لأسهم الشركة
٩. المخاطر المرتبطة ببيع عدد كبير من الأسهم في السوق بعد عملية الإدراج
١٠. مخاطر عدم تمكن الشركة من استيفاء المتطلبات الحالية للانتقال إلى السوق الرئيسية أو أي متطلبات تنظيمية مستقبلية
١١. المخاطر المرتبطة بعدم وجود عدد محدد من الأسهم مخصص للبيع
١٢. مخاطر اختلاف الأسعار التاريخية لصفقات بيع وشراء أسهم الشركة عن سعر الافتتاح في أول يوم تداول لأسهم الشركة في السوق الموازية
١٣. مخاطر حدوث تقلبات في سعر سهم الشركة مقارنة مع أسعار أسهم الشركات المطروحة طرحاً أولياً لعدم وجود سعر محدد للطرح في حالة الإدراج المباشر
١٤. مخاطر اختلاف الإدراج المباشر عن الإدراج من خلال الطرح الأولي
١٥. المخاطر الخاصة برغبة الشركة في الاستمرار في السوق الموازية

جدول المحتويات

٩	١- التعريفات والمصطلحات
١٤	٢- عوامل المخاطرة.....
١٤	١-٢ المخاطر المتعلقة بنشاط الشركة وعملياتها.....
١٤	١-١-٢ مخاطر عدم الالتزام بنظام الشركات والنظام الأساسي للشركة.....
١٤	٢-١-٢ المخاطر المتعلقة بصدور نظام الشركات الجديد.....
١٥	٢-١-٢ ٣ مخاطر حادثة تشكيل مجلس الإدارة واللجان وعدم تطبيق قواعد الحوكمة.....
١٥	٢-١-٢ ٤ المخاطر المرتبطة بقصور الخبرة في إدارة الشركات المدرجة.....
١٥	٢-١-٢ ٥ المخاطر المتعلقة بعدم الالتزام بنظام السوق المالية ولوائحه التنفيذية.....
١٥	٢-١-٢ ٦ مخاطر قرارات الإدارة.....
١٥	٢-١-٢ ٧ المخاطر المتعلقة بأخطاء الموظفين أو سوء سلوكهم.....
١٥	٢-١-٢ ٨ مخاطر عدم الالتزام بشروط وتعهدات التسهيلات الائتمانية القائمة.....
١٦	٢-١-٢ ٩ مخاطر السيولة.....
١٦	٢-١-٢ ١٠ المخاطر المتعلقة بتوفر التمويل مستقبلاً.....
١٦	٢-١-٢ ١١ المخاطر المتعلقة بالائتمان.....
١٧	٢-١-٢ ١٢ مخاطر تتعلق بالذمم الدائنة للشركة.....
١٨	٢-١-٢ ١٣ المخاطر المتعلقة بالالتزامات المحتملة.....
١٨	٢-١-٢ ١٤ المخاطر المتعلقة بالتعاملات مع الأطراف ذوي العلاقة.....
٢٠	٢-١-٢ ١٥ المخاطر المتعلقة بمتطلبات السعودية.....
٢٠	٢-١-٢ ١٦ المخاطر المتعلقة بوقوع الكوارث الطبيعية.....
٢٠	٢-١-٢ ١٧ المخاطر المتعلقة بالتشغيل والتوقف غير المتوقع للأعمال.....
٢١	٢-١-٢ ١٨ المخاطر المتعلقة بالمخزون.....
٢١	٢-١-٢ ١٩ المخاطر المتعلقة بعدم استخراج أو عدم تجديد التراخيص والتصاريح والشهادات اللازمة.....
٢٢	٢-١-٢ ٢٠ المخاطر المتعلقة بعدم الالتزام بمعايير الجودة والمواصفات المطلوبة من قبل العملاء.....
٢٢	٢-١-٢ ٢١ المخاطر المتعلقة باستحقاقات الزكاة الشرعية المحتملة والمطالبات الإضافية.....
٢٢	٢-١-٢ ٢٢ مخاطر صعوبة توظيف ذوي الخبرة في القطاع الصحي.....
٢٢	٢-١-٢ ٢٣ المخاطر المتعلقة بالاعتماد على الموردين.....
٢٣	٢-١-٢ ٢٤ المخاطر المتعلقة بتوجه الموردين الدوليين للعمل في المملكة بشكل مباشر.....
٢٣	٢-١-٢ ٢٥ المخاطر المتعلقة بتركز إيرادات الشركة.....
٢٣	٢-١-٢ ٢٦ مخاطر تركيز العملاء.....
٢٤	٢-١-٢ ٢٧ مخاطر الاعتماد على الموظفين الرئيسيين والإدارة التنفيذية.....

جدول المحتويات

٢٤	٢٨-١-٢	مخاطر الاعتماد على الموظفين غير السعوديين.....
٢٤	٢٩-١-٢	المخاطر المتعلقة بالرسوم الحكومية المطبقة على الموظفين غير السعوديين.....
٢٥	٣٠-١-٢	مخاطر عدم توفر التغطية التأمينية.....
٢٥	٣١-١-٢	المخاطر المتعلقة بأنظمة التشغيل وتقنية المعلومات.....
٢٥	٣٢-١-٢	المخاطر المتعلقة بحماية العلامات التجارية وحقوق الملكية.....
٢٥	٣٣-١-٢	المخاطر المتعلقة بعدم القدرة على تنفيذ الخطة الاستراتيجية للشركة.....
٢٥	٣٤-١-٢	المخاطر المتعلقة بالدعاوى القضائية والغرامات.....
٢٦	٣٥-١-٢	المخاطر المتعلقة بجائحة فيروس كورونا (كوفيد ١٩).....
٢٧	٢-٢	المخاطر المتعلقة بالسوق والقطاع الذي تعمل فيه الشركة.....
٢٧	١-٢-٢	المخاطر المتعلقة بالأداء الاقتصادي للمملكة.....
٢٧	٢-٢-٢	المخاطر المتعلقة بعدم الاستقرار السياسي والاقتصادي في منطقة الشرق الأوسط.....
٢٧	٣-٢-٢	المخاطر المتعلقة ببيئة المنافسة.....
٢٧	٤-٢-٢	المخاطر المتعلقة بضريبة القيمة المضافة.....
٢٧	٥-٢-٢	المخاطر المرتبطة بتطبيق لائحة حوكمة الشركات بشكل إلزامي.....
٢٨	٦-٢-٢	مخاطر التغيرات في الأنظمة والقوانين ذات العلاقة.....
٢٨	٧-٢-٢	المخاطر المتعلقة بسحب رخصة منشأة الأجهزة والمنتجات الطبية.....
٢٨	٨-٢-٢	المخاطر المتعلقة بتذبذب أسعار صرف العملات.....
٢٨	٩-٢-٢	مخاطر تذبذب أسعار الفائدة.....
٢٨	١٠-٢-٢	مخاطر فرص النمو.....
٢٨	١١-٢-٢	المخاطر المتعلقة بتغيير آلية احتساب الزكاة وضريبة الدخل.....
٢٩	١٢-٢-٢	المخاطر المتعلقة بفرض رسوم أو ضرائب جديدة.....
٢٩	٣-٢	المخاطر المتعلقة بالأسهم التي سيتم إدراجها إدراجاً مباشراً في السوق الموازية.....
٢٩	١-٣-٢	المخاطر المتعلقة بالتذبذبات المحتملة في سعر السهم.....
٢٩	٢-٣-٢	مخاطر سيولة أسهم الشركة.....
٢٩	٣-٣-٢	مخاطر اقتطار التداول في السوق الموازية على المستثمرين المؤهلين.....
٢٩	٤-٣-٢	المخاطر المتعلقة بالبيانات المستقبلية.....
٣٠	٥-٣-٢	مخاطر بيع أو طرح أسهم إضافية مستقبلاً.....
٣٠	٦-٣-٢	مخاطر عدم توزيع الأرباح لحاملي الأسهم.....
٣٠	٧-٣-٢	المخاطر المرتبطة بالسيطرة الفعلية من قبل المساهمين الحاليين بعد الإدراج.....

جدول المحتويات

٣٠-٣-٢	المخاطر المرتبطة بعدم وجود سوق سابقة لأسهم الشركة.....	٣٠
٣٠-٣-٢	المخاطر المرتبطة ببيع عدد كبير من الأسهم في السوق بعد عملية الإدراج.....	٣٠
١٠-٣-٢	مخاطر عدم تمكن الشركة من استيفاء المتطلبات الحالية للانتقال إلى السوق الرئيسية أو أي متطلبات تنظيمية مستقبلية.....	٣٠
١١-٣-٢	المخاطر المرتبطة بعدم وجود عدد محدد من الأسهم مخصص للبيع.....	٣١
١٢-٣-٢	مخاطر اختلاف الأسعار التاريخية لصفقات بيع وشراء أسهم الشركة عن سعر الافتتاح في أول يوم تداول لأسهم الشركة في السوق الموازية.....	٣١
١٣-٣-٢	مخاطر حدوث تقلبات في سعر سهم الشركة مقارنة مع أسعار أسهم الشركات المطروحة طرماً أولاً لعدم وجود سعر محدد للطرح في حالة الإدراج المباشر.....	٣١
١٤-٣-٢	مخاطر اختلاف الإدراج المباشر عن الإدراج من خلال الطرح الأولي.....	٣١
١٥-٣-٢	المخاطر الخاصة برغبة الشركة في الاستمرار في السوق الموازية.....	٣١
٣٢	الشركة.....	٣٢
١-٣	خلفية عن المصدر وطبيعة أعماله.....	٣٢
٢-٣	تأسيس الشركة وأهم التطورات في هيكل رأس المال.....	٣٢
٣-٣	رؤية الشركة.....	٣٥
٤-٣	رسالة الشركة.....	٣٥
٥-٣	استراتيجية الشركة.....	٣٥
٦-٣	نواحي القوة والميزات التنافسية للشركة.....	٣٦
٧-٣	أنشطة الشركة وطبيعة أعمالها.....	٣٦
٨-٣	أعمال الشركة.....	٣٦
٩-٣	اتفاقيات التوزيع والموردون الرئيسيون.....	٣٨
١-٩-٣	المشتريات بحسب الموردين الرئيسيين.....	٣٩
١٠-٣	إيرادات الشركة.....	٤٠
١-١٠-٣	الإيرادات بحسب العملاء الرئيسيين.....	٤٠
٢-١٠-٣	الإيرادات بحسب التوزيع الجغرافي والمنتجات.....	٤١
١١-٣	تراخيص وتصاريح الشركة.....	٤٢
١-١١-٣	التراخيص المتعلقة بعمليات الشركة.....	٤٢
٢-١١-٣	تراخيص تسويق الأجهزة الطبية.....	٤٣
١٢-٣	السجلات التجارية.....	٤٥

جدول المحتويات

٤٦	١٣-٣ العقارات المملوكة أو المستأجرة للشركة
٤٦	١٤-٣ العلامات التجارية وحقوق الملكية
٤٧	١٥-٣ سياسة الأبحاث والتطوير
٤٧	١٦-٣ انقطاع الأعمال
٤٨	١٧-٣ الموظفون والسعودة
٤٨	١-١٧-٣ الموظفون
٤٩	٢-١٧-٣ السعودة
٥٠	٤- هيكمل الملكية والهيكل التنظيمي
٥٠	١-٤ هيكمل ملكية الشركة قبل الإدراج
٥١	٢-٤ المساهمون الكبار الذين يملكون ٥% أو أكثر من أسهم الشركة بشكل مباشر
٥٢	٣-٤ المساهمون الكبار الذين يملكون ٥% أو أكثر من أسهم الشركة بشكل غير مباشر
٥٢	٤-٤ الشركات المساهمة في شركة أليف ميم ياء للمعدات والأجهزة الطبية
٥٢	١-٤-٤ شركة ازدهار الأولى الطبية
٥٤	٥-٤ شركة الخبير المالية - مدير صندوق الخبير للملكية الخاصة الطبي ا
٥٩	٦-٤ الهيكل التنظيمي
٥٩	٧-٤ أعضاء مجلس الإدارة
٦١	١-٧-٤ أمين سر مجلس الإدارة
٦٧	٨-٤ لجان مجلس الإدارة
٦٧	١-٨-٤ لجنة المراجعة
٦٩	٢-٨-٤ اللجنة التنفيذية
٧٠	٩-٤ الإدارة التنفيذية
٧٤	٥-٠ سياسة توزيع الأرباح
٧٥	٦-١ تكاليف الإدراج المباشر
٧٦	٧-١ الإقرارات
٧٧	٨-١ المعلومات المتعلقة بالأسهم وأحكام الإدراج المباشر وشروطه
٧٧	١-٨ طلب تسجيل الأسهم في السوق الموازية
٧٧	٢-٨ سعر السهم الاسترشادي عند الإدراج والقيمة الاسمية لكل سهم
٧٨	٣-٨ الأوقات والظروف التي يجوز فيها تعليق سهم الشركة
٧٨	١-٣-٨ تعليق الإدراج أو إلغائه

جدول المحتويات

٧٩	٢-٣-٨ الإلغاء أو التعليق الاختياري للإدراج.....
٨٠	٣-٣-٨ التعليق المؤقت.....
٨٠	٤-٣-٨ رفع التعليق.....
٨٠	٥-٣-٨ إعادة تسجيل وقبول إدراج أوراق مالية سبق إلغاء إدراجها.....
٨٠	٤-٨ القرارات والموافقات التي ستدرج بموجبها الأسهم.....
٨١	٥-٨ الترتيبات القائمة لمنع التصرف في أسهم معينة (فترة الحظر):.....
٨١	٦-٨ نبذة عن شركة تداول السعودية (تداول السعودية).....
٨٢	٩- المستندات المتاحة للمعاينة.....
٨٣	١٠- تقرير المحاسب القانوني.....
٨٣	١-١٠ القوائم المالية المراجعة للسنة المالية المنتهية في ٢٠٢٠/١٢/٣١م.....
١٤٣	٢-١٠ القوائم المالية المفحوصة لفترة الستة أشهر المنتهية في ٢٠٢١/٠٦/٣٠م.....

الجدول

١٦	الجدول رقم (١): الذمم المدينة للشركة
١٩	الجدول رقم (٢): التعاملات مع الأطراف ذوي العلاقة
٣٢	الجدول رقم (٣): هيكل ملكية الشركة عند التأسيس
٣٣	الجدول رقم (٤): هيكل ملكية الشركة كما في تاريخ ١٤٣٥/٠٣/١٠هـ (الموافق ٢٠١٤/٠١/١١م)
٣٣	الجدول رقم (٥): هيكل ملكية الشركة كما في تاريخ ١٤٣٦/٠٢/٢٤هـ (الموافق ٢٠١٤/١٢/١٦م)
٣٣	الجدول رقم (٦): هيكل ملكية الشركة كما في تاريخ ١٤٣٨/١١/٢٤هـ (الموافق ٢٠١٧/٠٨/١٦م)
٣٤	الجدول رقم (٧): هيكل ملكية الشركة كما في تاريخ ١٤٤١/٠٧/٢٠هـ (الموافق ٢٠٢٠/٠٣/١٥م)
٣٤	الجدول رقم (٨): هيكل ملكية الشركة كما في تاريخ ١٤٤٢/٠٨/٠٧هـ (الموافق ٢٠٢١/٠٣/٢٠م)
٣٥	الجدول رقم (٩): هيكل الملكية الحالي للشركة
٣٧	الجدول رقم (١٠): أنشطة الشركة وفروعها
٣٨	الجدول رقم (١١): اتفاقيات الموردين الرئيسية للشركة
٣٩	الجدول رقم (١٢): المشتريات بحسب الموردين الرئيسيين للشركة
٤٠	الجدول رقم (١٣): إيرادات الشركة بحسب العملاء الرئيسيين
٤١	الجدول رقم (١٤): إيرادات الشركة بحسب التوزيع الجغرافي والمنتجات
٤٢	الجدول رقم (١٥): التراخيص المتعلقة بعمليات الشركة
٤٣	الجدول رقم (١٦): تصاريح التسويق
٤٥	الجدول رقم (١٧): السجلات التجارية للشركة وفروعها
٤٦	الجدول رقم (١٨): العقارات المستأجرة للشركة
٤٧	الجدول رقم (١٩): العلامة التجارية المملوكة من قبل الشركة
٤٨	الجدول رقم (٢٠): أعداد الموظفين بالشركة
٤٨	الجدول رقم (٢١): الموظفون بحسب الإدارات الرئيسية
٥٠	الجدول رقم (٢٢): هيكل الملكية الحالي للشركة
٥١	الجدول رقم (٢٣): المساهمون الكبار الذين يملكون ٥% أو أكثر من أسهم الشركة بشكل مباشر
٥٢	الجدول رقم (٢٤): المساهمون الكبار الذين يملكون ٥% أو أكثر من أسهم الشركة بشكل غير مباشر
٥٣	الجدول رقم (٢٥): هيكل ملكية شركة ازدهار الأولى الطبية
٥٥	الجدول رقم (٢٦): الملكية المباشرة وغير المباشرة في الشركة لأعضاء مجلس إدارة صندوق الخير للملكية الخاصة الطبي ا
٥٥	الجدول رقم (٢٧): الملكية المباشرة وغير المباشرة في الشركة لأعضاء مجلس إدارة شركة الخير المالية

الجدول

- الجدول رقم (٢٨): مالكو الوحدات في صندوق الخير للملكية الخاصة الطبي ا الذين يملكون نسبة ٥% أو أكثر من أسهم الشركة بشكل مباشر أو غير مباشر..... 01
- الجدول رقم (٢٩): الملكية النفعية غير المباشرة في الشركة لأعضاء مجلس إدارة صندوق الخير للملكية الخاصة الطبي ا..... 01
- الجدول رقم (٣٠): الملكية النفعية غير المباشرة في الشركة لأعضاء مجلس إدارة شركة الخير المالية. 0٧
- الجدول رقم (٣١): الملكية النفعية في الشركة للمساهمين الكبار في شركة الخير المالية الذين يملكون نسبة ٥% أو أكثر من أسهمها..... 0٨
- الجدول رقم (٣٢): أعضاء مجلس الإدارة..... ٦٠
- الجدول رقم (٣٣): السيرة الذاتية لرئيس مجلس الإدارة..... ٦١
- الجدول رقم (٣٤): السيرة الذاتية لنائب رئيس مجلس الإدارة ٦٢
- الجدول رقم (٣٥): السيرة الذاتية لعضو مجلس الإدارة..... ٦٤
- الجدول رقم (٣٦): السيرة الذاتية لعضو مجلس الإدارة ٦٤
- الجدول رقم (٣٧): السيرة الذاتية لعضو مجلس الإدارة ٦٥
- الجدول رقم (٣٨): السيرة الذاتية لأمين سر مجلس الإدارة..... ٦٦
- الجدول رقم (٣٩): أعضاء لجنة المراجعة..... ٦٧
- الجدول رقم (٤٠): السيرة الذاتية لرئيس لجنة المراجعة..... ٦٨
- الجدول رقم (٤١): السيرة الذاتية لعضو لجنة المراجعة..... ٦٨
- الجدول رقم (٤٢): أعضاء اللجنة التنفيذية..... ٦٩
- الجدول رقم (٤٣): السيرة الذاتية لعضو اللجنة التنفيذية..... ٧٠
- الجدول رقم (٤٤): الإدارة التنفيذية للشركة..... ٧٠
- الجدول رقم (٤٥): السيرة الذاتية لعضو الإدارة التنفيذية..... ٧١
- الجدول رقم (٤٦): السيرة الذاتية لعضو الإدارة التنفيذية..... ٧٢
- الجدول رقم (٤٧): السيرة الذاتية لعضو الإدارة التنفيذية..... ٧٢
- الجدول رقم (٤٨): السيرة الذاتية لعضو الإدارة التنفيذية..... ٧٢
- الجدول رقم (٤٩): السيرة الذاتية لعضو الإدارة التنفيذية..... ٧٣
- الجدول رقم (٥٠): السيرة الذاتية لعضو الإدارة التنفيذية..... ٧٣
- الجدول رقم (٥١): توزيعات الأرباح لعام ٢٠١٩م و٢٠٢٠م والنصف الأول من عام ٢٠٢١م ٧٤
- الجدول رقم (٥٢): تسلسل الجلسات..... ٧٨

قائمة الأشكال

- الشكل رقم (١): هيكل ملكية للشركة 0١
- الشكل رقم (٢): الهيكل التنظيمي للشركة 0٩

التعريفات والمصطلحات

يوضح الجدول التالي قائمة بالتعريفات والاختصارات للعبارة المستخدمة في مستند التسجيل هذا:

المصطلح	التعريف
الشركة أو المصدر	شركة ألف ميم ياء للمعدات والأجهزة الطبية، شركة مساهمة مغلقة.
الإدارة أو الإدارة العليا أو الإدارة التنفيذية	إدارة شركة ألف ميم ياء للمعدات والأجهزة الطبية.
المجلس أو مجلس الإدارة	مجلس إدارة الشركة الذين تظهر أسماؤهم في الصفحة رقم (د) من هذا المستند.
النظام الأساسي	النظام الأساسي للشركة.
وزارة التجارة	وزارة التجارة بالمملكة العربية السعودية.
تسجيل الأسهم	تقديم طلب للهيئة لتسجيل أسهم الشركة لغرض الإدراج المباشر في السوق الموازية.
الإدراج المباشر	الإدراج المباشر لأسهم الشركة في قائمة الشركات المدرجة في السوق الموازية والموافقة على تداولها.
سعر السهم الاسترشادي عند الإدراج	(٥٠) خمسون ريال سعودي للسهم الواحد.
أسهم المساهمين الحاليين قبل الإدراج	١٠٠٪ من مجموع أسهم رأس مال الشركة والتي تبلغ (٧.٠٠٠.٠٠٠) سبعة ملايين سهم عادي.
السهم	سهم عادي بقيمة اسمية (١٠) عشرة ريالات سعودية من أسهم شركة ألف ميم ياء للمعدات والأجهزة الطبية.
القيمة الاسمية	القيمة الاسمية لسهم الشركة والبالغة (١٠) عشرة ريالات سعودية للسهم الواحد.
حقوق التصويت	حقوق التصويت في الجمعيات العامة للشركة، ولدى الشركة فئة واحدة فقط من الأسهم وهي الأسهم العادية، ولا يتمتع أي مساهم بحقوق أفضلية في التصويت، ويمنح كل سهم لحامله صوتاً واحداً، ويحق لكل مساهم أيضاً أن عدد الأسهم التي يمتلكها حضور الجمعية العامة والتصويت فيها.
الشخص	الشخص الطبيعي أو الاعتباري.
المستثمر	كل شخص يستثمر في الأسهم محل الإدراج المباشر بعد إدراجها في السوق الموازية.
المساهم أو المساهمون	حامل أو حملة أسهم الشركة في أي وقت من الأوقات.
المساهمون الحاليون	المساهمون المبينة أسماؤهم في القسم رقم (٤-١) «هيكل ملكية الشركة قبل الإدراج» من هذا المستند.
المساهمون الكبار	مساهمو الشركة الذين يملكون ٥٪ أو أكثر من أسهم الشركة والواردة أسماؤهم في الصفحة رقم (ح) من هذا المستند.
مستند التسجيل / المستند	مستند التسجيل هذا، وهو الوثيقة المطلوبة لتسجيل الأسهم لدى الهيئة لغرض الإدراج المباشر في السوق الموازية، وذلك بموجب قواعد طرح الأوراق المالية والالتزامات المستمرة.

المصطلح	التعريف
السوق الموازية «نمو»	السوق التي تُتداول فيها أسهم الشركة والتي تم تسجيلها وقبول إدراجها بموجب «قواعد طرح الأوراق المالية والالتزامات المستمرة» و «قواعد الإدراج» في المملكة العربية السعودية.
المستشارون	مستشارو الشركة الموضحة أسمائهم في الصفحة رقم (هـ).
المستشار المالي	شركة مجموعة الدخيل المالية.
المملكة أو السعودية	المملكة العربية السعودية.
الحكومة	حكومة المملكة العربية السعودية.
هيئة السوق المالية أو الهيئة	هيئة السوق المالية في المملكة العربية السعودية.
شركة تداول السعودية أو السوق المالية أو سوق الأسهم أو السوق	السوق المالية بالمملكة العربية السعودية (تداول السعودية).
تداول	النظام الآلي لتداول الأسهم السعودية.
الهيئة السعودية للمراجعين والمحاسبين (SOCPA)	الهيئة السعودية للمراجعين والمحاسبين (Saudi Organization for Certified Public Accountants).
هيئة الزكاة والضريبة والجمارك	هيئة الزكاة والضريبة والجمارك بالمملكة العربية السعودية هي إحدى الجهات الحكومية التي ترتبط تنظيمياً بوزير المالية، وهي الجهة الموكلة بأعمال جمع الزكاة وتحصيل الضرائب.
وزارة الصحة	وزارة الصحة في المملكة العربية السعودية هي الوزارة التي تشرف على الرعاية الصحية والسياسة الصحية في المملكة.
الهيئة العامة للغذاء والدواء	أُنشئت الهيئة العامة للغذاء والدواء بموجب قرار مجلس الوزراء رقم (١) وتاريخ ١٤٢٤/٠١/٠٧هـ (الموافق ٢٠٠٣/٠٣/١٠م) كهيئة مستقلة ذات شخصية اعتبارية وترتبط مباشرة برئيس مجلس الوزراء، وتناط بها جميع المهام الإجرائية والتنفيذية والرقابية التي تقوم بها الجهات القائمة حالياً لضمان سلامة الغذاء والدواء للإنسان والحيوان وسلامة المستحضرات الحيوية والكيميائية وكذلك المنتجات الإلكترونية التي تمس صحة الإنسان.
وزارة الموارد البشرية والتنمية الاجتماعية	وزارة الموارد البشرية والتنمية الاجتماعية بالمملكة العربية السعودية.
وزارة الشؤون البلدية والقروية والإسكان	وزارة الشؤون البلدية والقروية والإسكان بالمملكة العربية السعودية.
الدفاع المدني	المديرية العامة للدفاع المدني بالمملكة العربية السعودية.
السنة المالية / السنوات المالية	هي الفترة الزمنية لعرض نتيجة نشاط المنشأة والمحددة بدايتها ونهايتها في عقد التأسيس أو النظام الأساسي للشركة المعنية. علماً بأن السنة المالية للشركة تنتهي في ٣١ ديسمبر من كل عام ميلادي.
القوائم المالية	القوائم المالية المراجعة للشركة للسنة المالية المنتهية في ٢٠٢٠/١٢/٣١م والقوائم المالية المفحوصة للشركة لفترة الستة أشهر المنتهية في ٢٠٢١/٠٦/٣٠م، والتي تم اعدادها وفقاً لمعايير المحاسبة الدولية للتقارير المالية (IFRS) المعتمدة من قبل الهيئة السعودية للمراجعين والمحاسبين (SOCPA).
الإدراج	إدراج أسهم الشركة في قائمة الشركات المدرجة في السوق الموازية وفقاً لقواعد الإدراج والموافقة على تداول أسهمها.

التعريف	المصطلح
<p>فئات المستثمرين المؤهلين هي:</p> <ol style="list-style-type: none"> ١. مؤسسات سوق مالية تتصرف لحسابها الخاص. ٢. عملاء مؤسسة سوق مالية مرخص لها في ممارسة أعمال الإدارة شريطة أن تكون مؤسسة السوق المالية قد عُنيت بشروط تمكنها من اتخاذ القرارات الخاصة بقبول المشاركة في الطرح والاستثمار في السوق الموازية نيابة عن العميل دون حاجة إلى الحصول على موافقة مسبقة منه. ٣. حكومة المملكة، أو أي جهة حكومية، أو أي هيئة دولية تعترف بها الهيئة، أو السوق، أو أي سوق مالية أخرى تعترف بها الهيئة، أو مركز الإيداع. ٤. الشركات المملوكة من الحكومة، مباشرة أو عن طريق محفظة تديرها مؤسسة سوق مالية مرخص لها في ممارسة أعمال الإدارة. ٥. الشركات والصناديق المؤسسة في دول مجلس التعاون لدول الخليج العربية. ٦. صناديق الاستثمار. ٧. الأجانب غير المقيمين المسموح لهم بالاستثمار في السوق الموازية والذين يستوفون المتطلبات المنصوص عليها في الدليل الاسترشادي لاستثمار الأجانب غير المقيمين في السوق الموازية. ٨. المؤسسات المالية الأجنبية المؤهلة. ٩. أي أشخاص اعتباريين آخرين يجوز لهم فتح حساب استثماري في المملكة وحساب لدى مركز الإيداع. ١٠. أشخاص طبيعيين يجوز لهم فتح حساب استثماري في المملكة وحساب لدى مركز الإيداع، ويستوفون أي من المعايير الآتية: <ol style="list-style-type: none"> أ. أن يكون قد قام بصفقات في أسواق الأوراق المالية لا يقل مجموع قيمتها عن أربعين مليون ريال سعودي ولا تقل عن عشرة صفقات في كل ربع سنة خلال الاثني عشر شهراً الماضية. ب. أن لا تقل قيمة صافي أصوله عن خمسة ملايين ريال سعودي. ج. أن يعمل أو سبق له العمل مدة ثلاث سنوات على الأقل في القطاع المالي. د. أن يكون حاصلاً على الشهادة العامة للتعامل في الأوراق المالية المعتمدة من قبل الهيئة. هـ. أن يكون حاصلاً على شهادة مهنية متخصصة في مجال أعمال الأوراق المالية معتمدة من جهة معترف بها دولياً. ١١. أي أشخاص آخرين تحددهم الهيئة. 	<p>المستثمر المؤهل أو المستثمرون المؤهلون</p>
<p>قواعد طرح الأوراق المالية والالتزامات المستمرة الصادرة عن مجلس هيئة السوق المالية بموجب القرار رقم (٢٠١٧-١٢٣-٣) بتاريخ ١٤٣٩/٠٤/٠٩هـ (الموافق ٢٠١٧/١٢/٢٧م) بناءً على نظام السوق المالية الصادر بالمرسوم الملكي رقم (م/٣٠) بتاريخ ١٤٢٤/٠٦/٠٢هـ (الموافق ٢٠٠٣/٠٨/٠١م) المعدلة بقرار مجلس هيئة السوق المالية رقم (٢٠٢١-٧-١) بتاريخ ١٤٤٢/٠٦/٠١هـ (الموافق ٢٠٢١/٠١/١٤م) وتعديلاتها.</p>	<p>قواعد طرح الأوراق المالية والالتزامات المستمرة</p>
<p>قواعد الإدراج الصادرة عن مجلس إدارة شركة تداول السعودية والموافق عليها بقرار مجلس هيئة السوق المالية رقم (٢٠١٧-١٢٣-٣) بتاريخ ١٤٣٩/٠٤/٠٩هـ (الموافق ٢٠١٧/١٢/٢٧م) والمعدلة بموجب قرار مجلس هيئة السوق المالية رقم (٢٠١٩-١٠٤-١) بتاريخ ١٤٤١/٠٢/٠١هـ (الموافق ٢٠١٩/٠٩/٣٠م) والمعدلة بموجب قرار مجلس هيئة السوق المالية رقم (٢٠٢١-٢٢-١) بتاريخ ١٤٤٢/٠٧/١٢هـ (الموافق ٢٠٢١/٠٢/٢٤م) وتعديلاتها.</p>	<p>قواعد الإدراج</p>
<p>نظام الشركات الصادر بموجب المرسوم الملكي رقم (م/٣) وتاريخ ١٤٣٧/٠١/٢٨هـ (الموافق ٢٠١٥/١١/١٠م).</p>	<p>نظام الشركات</p>
<p>لائحة حوكمة الشركات في المملكة العربية السعودية الصادرة عن مجلس هيئة السوق المالية بموجب القرار رقم (٢٠١٧-١٦-٨) بتاريخ ١٤٣٨/٠٥/١٦هـ (الموافق ٢٠١٧/٠٢/١٣م) بناءً على نظام الشركات الصادر بالمرسوم الملكي رقم (م/٣) بتاريخ ١٤٣٧/٠١/٢٨هـ (الموافق ٢٠١٥/١١/١٠م) المعدلة بقرار من مجلس هيئة السوق المالية رقم (٢٠٢١-٧-١) بتاريخ ١٤٤٢/٠٦/٠١هـ (الموافق ٢٠٢١/٠١/١٤م) وتعديلاتها.</p>	<p>لائحة حوكمة الشركات</p>

المصطلح	التعريف
نطاقات/ برنامج السعودية	لوائح العمل في المملكة العربية السعودية التي تفرض على الشركات العاملة في المملكة توظيف نسبة معينة من السعوديين. تم اعتماد برنامج السعودية (نطاقات) بموجب قرار وزارة العمل رقم (٤٠٤٠) بتاريخ ١٢/١٠/١٤٢٢هـ (الموافق ١٠/٠٩/٢٠١١م) القائم على قرار مجلس الوزراء رقم (٥٠) بتاريخ ١٢/١٠/١٤١٥هـ (الموافق ٢٧/١٠/١٩٩٤م)، وقد أطلقت وزارة العمل بالمملكة برنامج (نطاقات) لتقديم الحوافز للمنشآت كي تقوم بتوظيف المواطنين السعوديين، ويقيم هذا البرنامج أداء أي مؤسسة على أساس نطاقات محددة هي البلاطيني والأخضر والأصفر والأحمر.
المعايير المحاسبية الدولية لإعداد التقارير المالية (IFRS)	مجموعة المعايير المحاسبية وتفسيراتها الصادرة عن مجلس معايير المحاسبة الدولية (International Financial Reporting Standards).
الدليل الاسترشادي لاستثمار الأجانب غير المقيمين في السوق الموازية الصادر عن مجلس هيئة السوق المالية بموجب القرار رقم (٤-٩٥-٢٠١٧) بتاريخ ٢٦/٠١/١٤٢٩هـ (الموافق ١٦/١٠/٢٠١٧م) بناءً على نظام السوق المالية الصادر بالمرسوم الملكي رقم (م/٣٠) بتاريخ ٠٢/٠٦/١٤٢٤هـ (الموافق ٣١/٠٧/٢٠٠٣م) المعدل بموجب قرار مجلس هيئة السوق المالية رقم (٣-٦٥-٢٠١٩) بتاريخ ١٤/١٠/١٤٤٠هـ (الموافق ١٧/٠٦/٢٠١٩م).	الدليل الاسترشادي لاستثمار الأجانب غير المقيمين في السوق الموازية الصادر عن مجلس هيئة السوق المالية بموجب القرار رقم (٤-٩٥-٢٠١٧) بتاريخ ٢٦/٠١/١٤٢٩هـ (الموافق ١٦/١٠/٢٠١٧م) بناءً على نظام السوق المالية الصادر بالمرسوم الملكي رقم (م/٣٠) بتاريخ ٠٢/٠٦/١٤٢٤هـ (الموافق ٣١/٠٧/٢٠٠٣م) المعدل بموجب قرار مجلس هيئة السوق المالية رقم (٣-٦٥-٢٠١٩) بتاريخ ١٤/١٠/١٤٤٠هـ (الموافق ١٧/٠٦/٢٠١٩م).
فترة الحظر	فترة الحظر المفروضة على كبار المساهمين المذكورين في الصفحة (ح) من هذا المستند، والتي يُمنعون خلالها من التصرف في أسهمهم لمدة (١٢) اثني عشر شهراً من تاريخ بدء تداول أسهم الشركة في السوق الموازية، ويجوز لهم التصرف في أسهمهم بعد انتهاء هذه الفترة دون الحصول على موافقة مسبقة من الهيئة.
ضريبة القيمة المضافة	قرر مجلس الوزراء بتاريخ ٠٢/٠٥/١٤٢٨هـ (الموافق ٣٠/٠١/٢٠١٧م) الموافقة على الاتفاقية الموحدة لضريبة القيمة المضافة لدول مجلس التعاون لدول الخليج العربية، وهي ضريبة غير مباشرة تُفرض على جميع السلع والخدمات التي يتم شراؤها وبيعها من قبل المنشآت، مع بعض الاستثناءات. وقد التزمت المملكة العربية السعودية بتطبيق ضريبة القيمة المضافة بنسبة ٥٪ ابتداءً من تاريخ ١٤/٠٤/١٤٢٩هـ (الموافق ٠١/٠١/٢٠١٨م) وتم فرض ضريبة القيمة المضافة في كل مرحلة من مراحل سلسلة الإمداد ابتداءً من الإنتاج ومروراً بالتوزيع وحتى مرحلة البيع النهائي للسلعة أو الخدمة. وقد قررت حكومة المملكة العربية السعودية ابتداءً من شهر يوليو ٢٠٢٠م زيادة نسبة ضريبة القيمة المضافة من ٥٪ إلى ١٥٪، وقد تم استثناء عدد من المنتجات منها (الأغذية الأساسية والخدمات المتعلقة بالرعاية الصحية والتعليم)، ويدفع المستهلك تكلفة ضريبة القيمة المضافة على السلع والخدمات التي يشتريها. أما المنشآت، فتدفع للحكومة ضريبة القيمة المضافة التي يتم تحصيلها من عمليات شراء المستهلكين، وتسترد المنشآت ضريبة القيمة المضافة التي دفعتها لمورديها.
السعودية	لوائح العمل في المملكة العربية السعودية التي تفرض على الشركات العاملة في المملكة توظيف نسبة معينة من السعوديين.
يوم عمل	أي يوم عمل فيما عدا يومي الجمعة والسبت وأي يوم يكون عطلة رسمية في المملكة العربية السعودية وأي يوم تغلق فيه المؤسسات المصرفية أبوابها عن العمل في المملكة بموجب الأنظمة السارية والإجراءات الحكومية الأخرى.
نظام العمل	نظام العمل السعودي الصادر بالمرسوم الملكي رقم م/٥١ وتاريخ ٢٣/٠٨/١٤٢٦هـ (الموافق ٢٧/٠٩/٢٠٠٥م) وتعديلاته.
هـ	التقويم الهجري.
م	التقويم الميلادي.
الجمعية العامة	الجمعية العامة لمساهمي الشركة.

المصطلح	التعريف
الجمعية العامة العادية	الجمعية العامة العادية لمساهمي الشركة.
الجمعية العامة غير العادية	الجمعية العامة غير العادية لمساهمي الشركة.
الجمعية العامة التحولية	الجمعية العامة التحولية لمساهمي الشركة.
الجمهور	تعني في قواعد طرح الأوراق المالية والالتزامات المستمرة الأشخاص غير المذكورين أدناه: ١. تابعي المصدر. ٢. المساهمين الكبار في المصدر. ٣. أعضاء مجلس الإدارة وكبار التنفيذيين للمصدر. ٤. أعضاء مجالس الإدارة وكبار التنفيذيين لتابعي المصدر. ٥. أعضاء مجالس الإدارة وكبار التنفيذيين لدى المساهمين الكبار في المصدر. ٦. أي أقرباء للأشخاص المشار إليهم في (١، ٢، ٣، ٤ أو ٥) أعلاه. ٧. أي شركة يسيطر عليها أي من الأشخاص المشار إليهم في (١، ٢، ٣، ٤، ٥ أو ٦) أعلاه. ٨. الأشخاص الذين يتصرفون بالاتفاق معاً ويملكون مجتمعين (٥%) أو أكثر من فئة الأسهم المراد إدراجها.
الأطراف ذوو العلاقة	يقصد بهم: ١. تابعو الشركة. ٢. المساهمون الكبار في الشركة. ٣. أعضاء مجلس الإدارة وكبار التنفيذيين في الشركة. ٤. أعضاء مجلس الإدارة وكبار التنفيذيين لتابعي الشركة. ٥. أعضاء مجلس الإدارة وكبار التنفيذيين لدى المساهمين الكبار في الشركة. ٦. أي أقرباء للأشخاص المشار إليهم في البند رقم (١، ٢، ٣، ٤ أو ٥) أعلاه. ٧. أي شركة يسيطر عليها أي شخص مشار إليه في البند رقم (١، ٢، ٣، ٤، ٥) أعلاه.
عوامل المخاطرة	هي مجموعة المؤثرات المحتملة التي يجب الإلمام بها والتحوط لها قبل اتخاذ قرار الاستثمار في الأسهم محل التسجيل والإدراج.
الريال	الريال سعودي - عملة المملكة العربية السعودية.
رؤية ٢٠٣٠	البرنامج الاقتصادي الاستراتيجي الوطني الذي يهدف إلى تقليل الاعتماد على النفط وصناعة البتروكيماويات وتنويع الاقتصاد السعودي وتطوير الخدمات العامة.
البلازما الغنية بالصفائح الدموية	تقنية حديثة تستخدم في علاج العديد من الحالات المرضية عن طريق حقن الأماكن التي تحتاج معالجة بالبلازما الغنية بالصفائح الدموية، وتستخدم في علاج العديد من الأمراض المختلفة وكذلك في الإجراءات التجميلية.
وباء كورونا أو فيروس كورونا (كوفيد ١٩)	هو مرض فيروسي مُعدي يُعرف باسم فيروس كورونا واختصاراً «كوفيد ١٩»، حيث بدأ بالانتشار في معظم دول العالم ومن ضمنها المملكة العربية السعودية وذلك في مطلع العام ٢٠٢٠م، وعلى أثر ذلك صنفته منظمة الصحة العالمية بأنه وباء عالمي.

٢- عوامل المخاطرة

إن الاستثمار في الأسهم التي سيتم إدراجها مباشرة في السوق الموازية ينطوي عليه مخاطر عالية وقد لا يكون الاستثمار فيها ملائماً إلا للمستثمرين القادرين على تقييم مزايا ومخاطر هذا الاستثمار وتحمل أيّ خسارة قد تتجم عنه.

يتعين على كل من يرغب في الاستثمار في الأسهم التي سيتم إدراجها مباشرة وسيتم تداولها في السوق الموازية دراسة كافة المعلومات التي يحتويها هذا المستند بعناية بما فيها عوامل المخاطرة المبينة أدناه قبل اتخاذ أي قرار بالاستثمار في الأسهم موضع الإدراج المباشر، علماً بأن المخاطر الموضحة أدناه قد لا تشمل جميع المخاطر التي يمكن أن تواجهها الشركة، بل إنه من الممكن وجود عوامل إضافية ليست معلومة للشركة في الوقت الحالي والتي من شأنها التأثير على عملياتها.

إن نشاط الشركة، والظروف المالية، والتوقعات المستقبلية، ونتائج العمليات، والتدفقات النقدية، قد تتأثر سلباً بصورة جوهرية إذا ما حدثت أو تحققت أي من المخاطر التي تضمنها هذا القسم والتي ترى إدارة الشركة حالياً أنها جوهرية. بالإضافة إلى أي مخاطر أخرى لم يحددها مجلس الإدارة أو يصنفها حالياً بأنها غير جوهرية، لكنها قد تحدث بالفعل وتصبح جوهرية.

وفي حالة حدوث أو تحقق أحد عوامل المخاطرة التي تعتقد إدارة الشركة في الوقت الحاضر بأنها جوهرية، أو حدوث أية مخاطر أخرى لم يتسن لإدارة الشركة أن تحدها، أو التي تعتبرها في الوقت الحالي غير جوهرية، فإن ذلك قد يؤدي إلى انخفاض سعر سهم الشركة في السوق وإضعاف قدرتها على توزيع أرباح على المساهمين وقد يخسر المستثمر كامل استثماره في أسهم الشركة أو جزء منه. ويُقر أعضاء مجلس إدارة الشركة بأنه على حد علمهم واعتقادهم، فإنه لا توجد أي مخاطر جوهرية أخرى كما في تاريخ هذا المستند بخلاف تلك المذكورة في هذا القسم، يمكن أن تؤثر على قرارات المستثمرين بالاستثمار في الأسهم التي سيتم إدراجها مباشرة في السوق الموازية. إن المخاطر والشكوك المبينة أدناه مقدمة بترتيب لا يعبر عن مدى أهميتها. كما أن المخاطر والشكوك الإضافية، بما في ذلك تلك غير المعلومة حالياً أو التي تعتبر غير جوهرية، قد يكون لها التأثيرات المبينة أعلاه.

١-٢ المخاطر المتعلقة بنشاط الشركة وعملياتها

١-٢-٢ مخاطر عدم الالتزام بنظام الشركات والنظام الأساسي للشركة

يفرض نظام الشركات الصادر بموجب المرسوم الملكي رقم (م/٣) بتاريخ ٢٨/٠١/٤٣٧هـ (الموافق ١٠/١١/٢٠١٥م) بعض المتطلبات النظامية التي يتوجب على الشركة الالتزام بها، ويستلزم ذلك قيام الشركة باتخاذ الإجراءات المحددة والمطلوبة لضمان التزامها بمثل هذه المتطلبات والتي قد تؤثر على أعمال الشركة وتستغرق وقت طويل. كما أن نظام الشركات الحالي قد فرض عقوبات أشد صرامة على مخالفة أحكامه وقواعده الإلزامية، وبحسب المادة رقم (٢١٣) من نظام الشركات الحالي، تصل الغرامات عند مخالفة أي من أحكامه إلى (٥٠٠,٠٠٠) خمسمائة ألف ريال سعودي، وتتضاعف في حال إعادة مخالفة أحكامه خلال ثلاث سنوات من تاريخ الحكم بحسب المادة رقم (٢١٤) من نظام الشركات الحالي. وبالتالي، وفي حال تعرضت الشركة إلى إحدى هذه العقوبات نتيجة عدم التزامها بتلك الأحكام، أو في حال عدم التزامها بأحكام النظام الأساسي للشركة، فإن ذلك سيؤثر بشكل سلبي وجوهري على أعمال الشركة ونتائج عملياتها وأدائها المالي وربحيتهما وتوقعاتها المستقبلية.

٢-١-٢ المخاطر المتعلقة بصور نظام الشركات الجديد

تعمل وزارة التجارة على مشروع إصدار نظام الشركات الجديد الذي يهدف إلى تيسير الإجراءات والمتطلبات النظامية لتحفيز بيئة الأعمال ودعم الاستثمار، كما يهدف إلى تحقيق التوازن بين أصحاب المصالح، وتوفير إطار فعال لحوكمة الشركات ويتسم بالعدالة، وتكريس العمل المؤسسي، ويساهم في استدامة الكيانات الاقتصادية، بما في ذلك الشركات العائلية، وجذب الاستثمارات المحلية والأجنبية، وتوافر مصادر تمويلية مستدامة، ويلبي احتياجات ومتطلبات قطاع ريادة الأعمال، ويحفز على نمو المنشآت الصغيرة والمتوسطة. وقد يتطلب نظام الشركات الجديد عند إصداره عدة تغييرات في الأنظمة والقوانين التي تتبعها الشركة حالياً مما قد يعود عليها بتكاليف غير متوقعة، أو يفرض عليها بعض الأنظمة أو التغييرات التي تؤثر سلباً على أعمالها ونتائج عملياتها وأرباحها وخطط أعمالها المستقبلية.

٣-١-٢ مخاطر حداثة تشكيل مجلس الإدارة واللجان وعدم تطبيق قواعد الحوكمة

قامت الشركة حديثاً باتخاذ بعض الإجراءات المتعلقة بتطبيق بعض بنود لائحة حوكمة الشركات الصادرة عن هيئة السوق المالية، حيث قامت بتشكيل مجلس إدارة للشركة واعتماد تعيينه من قبل الجمعية العامة التحولية التي عُقدت بتاريخ ١٩/١٠/١٤٤٢هـ (الموافق ٢١/٠٥/٢٠٢١م). بناءً على توصية مجلس الإدارة، فقد تم تعيين لجنة مراجعة ولجنة تنفيذية، وتم اعتماد لجنة المراجعة من قبل الجمعية العامة العادية التي عُقدت بتاريخ ٢٧/١١/١٤٤٢هـ (الموافق ٠٧/١٠/٢٠٢١م). ونظراً لكون لائحة الحوكمة استرشادية على جميع الشركات المدرجة في السوق المالية الموازية، فإن الشركة لا تلتزم بكافة الأحكام الواردة فيها. وفي حال تم تطبيق لائحة حوكمة الشركات بشكل إلزامي، فإن عدم مقدرة أعضاء مجلس الإدارة وأعضاء اللجان على القيام بالمسؤوليات المحددة لهم بما يكفل حماية مصالح الشركة ومساهمتها سوف يؤثر على قدرتهم على الالتزام بنظام الحوكمة في الشركة، مما سيُعرض الشركة إلى احتمالية عدم التزامها بمتطلبات الإفصاح المستمر بعد الإدراج من جهة، وإلى مخاطر تشغيلية وإدارية ومالية من جهة أخرى، الشيء الذي سيؤثر بشكل سلبي وجوهري على أعمال الشركة المستقبلية ومركزها المالي ونتائجها التشغيلية.

٤-١-٢ المخاطر المرتبطة بقصور الخبرة في إدارة الشركات المدرجة

إن نجاح أعمال الشركة يعتمد بشكل أساسي على قدرة إدارتها على اتخاذ القرارات المناسبة والصحيحة فيما يتعلق بأعمالها وأنشطتها. وحيث أن موظفي الإدارة العليا ليست لديهم خبرة في إدارة الشركات المساهمة العامة وفي كيفية التقيد باللوائح والأنظمة الخاصة بالشركات المساهمة المدرجة في السوق المالية السعودية، كالاتزام بمتطلبات الإفصاح المستمر وإعداد التقارير المختلفة وفقاً لما هو مطلوب بموجب هذه الأنظمة واللوائح، فإنه يتوجب على الإدارة العليا للشركة بذل جهود إضافية لضمان التزامها بالقواعد والأنظمة المفروضة على الشركات المدرجة. وفي حال عدم التزام الشركة بهذه القواعد، ستتعرض الشركة للعقوبات النظامية والغرامات والذي بدوره سوف يؤثر سلباً وبشكل جوهري على أعمالها وتوقعاتها ومركزها المالي.

٥-١-٢ المخاطر المتعلقة بعدم الالتزام بنظام السوق المالية ولوائحه التنفيذية

سوف تخضع الشركة بعد إدراجها في السوق الموازية لنظام السوق المالية وللأنظمة واللوائح والتعاميم الصادرة عن هيئة السوق المالية، وفي حال عدم قدرة الشركة على التقيد بأي من اللوائح والأنظمة التي ستخضع لها، فإنها ستكون عرضة لغرامات مالية وعقوبات مثل الإيقاف المؤقت لتداول الأسهم أو إلغاء إدراج أسهم الشركة في حال عدم التزامها، مما يؤثر بشكل سلبي وجوهري على أعمال الشركة ونتائج عملياتها وأدائها المالي وربحيتها وتوقعاتها المستقبلية.

٦-١-٢ مخاطر قرارات الإدارة

تعتمد نتائج أعمال الشركة بشكل رئيسي على قدرة إدارتها على اتخاذ القرارات الصحيحة والمناسبة فيما يتعلق بأعمالها وبأنشطتها وفي الوقت المناسب. وفي حال قامت إدارة الشركة باتخاذ قرارات خاطئة فيما يخص أعمالها بشكل عام مثل توظيف الكوادر غير المؤهلة أو وضع خطط أعمال غير فعالة أو وضع سياسات تشغيلية غير مناسبة أو غيرها، فسوف ينعكس ذلك سلباً على أداء الشركة ونتائج عملياتها ووضعها المالي.

٧-١-٢ المخاطر المتعلقة بأخطاء الموظفين أو سوء سلوكهم

قد تواجه الشركة سوء سلوك أو أخطاء من الموظفين لا تستطيع تلافيها كالغش والأخطاء المتعمدة والاختلاس والاحتيال والسرقة والتزوير، بالإضافة إلى سوء استخدام ممتلكاتها والتصرف نيابةً عنها دون الحصول على التفويضات الإدارية المطلوبة. وقد يترتب عن تلك التصرفات تبعات ومسؤوليات تتحملها الشركة، أو عقوبات نظامية، أو مسؤولية مالية، مما سوف يؤثر سلباً وبشكل جوهري على سمعة الشركة ووضعها المالي أو نتائج عملياتها وتوقعاتها المستقبلية.

٨-١-٢ مخاطر عدم الالتزام بشروط وتعهدات التسهيلات الائتمانية القائمة

أبرمت الشركة اتفاقية تسهيلات ائتمانية مع مصرف الإنماء بتاريخ ٢٩/٠٩/٢٠٢٠م بشكل تمويل بيع أجل قصير الأجل وبرسوم تمويل بحسب الأسعار السائدة في السوق، وذلك لتمويل العمليات التشغيلية للشركة ورأس المال العامل. تبلغ قيمة سقف التسهيلات الائتمانية (١٥,٠٠٠,٠٠٠) خمسة عشر مليون ريال سعودي، واستخدمت الشركة منها تمويل بشكل قرض قصير الأجل بقيمة (٤,٥٩٠,٠٠٠) أربعة ملايين وخمسمائة وتسعين ألف ريال سعودي كما في تاريخ ٣٠/٠٦/٢٠٢١م. انتهت مدة الاتفاقية بتاريخ ٣١/٠٧/٢٠٢١م وجاري العمل على تجديدها، وقد تم ضمان القرض بكفالات غرم وأداء من قبل المساهم الدكتور/ علي محمد ديب علي عيد والمساهم شركة ازدهار الأولى الطبية وبرنامج كفاءة لتمويل المنشآت الصغيرة والمتوسطة التابع للبنك المركزي السعودي. والجدير ذكره أن الشركة قد حصلت على خطاب عدم ممانعة من مصرف الإنماء فيما يتعلق بتحول الشركة إلى شركة مساهمة عامة بإدراج أسهمها في السوق الموازية.

وفي حال لم تتمكن الشركة من الالتزام بتعهدات اتفاقية التسهيلات أعلاه، بما فيها الالتزام بسداد القرض في موعد الاستحقاق، فإنها ستصبح عرضة للجزاءات بما في ذلك قيام الجهة المقرضة بإلغاء أو إنهاء القروض ومطالبة الشركة بسداد كامل المديونية فوراً، مما سيؤثر سلباً وبشكل جوهري على أعمال الشركة وأدائها المالي وتدفقاتها النقدية وقدرتها على تنفيذ خططها المستقبلية.

وبخلاف ذلك، تؤكد الشركة بأنه لا توجد لديها أية تسهيلات ائتمانية أو قروض أخرى كما بتاريخ هذا المستند.

٩-١-٢ مخاطر السيولة

تتمثل مخاطر السيولة في عدم قدرة الشركة على مقابلة التزاماتها المتعلقة بالمطلوبات المالية حال استحقاقها، وتتكون المطلوبات المالية للشركة من قروض وذمم دائنة ومصارييف مستحقة. وقد تقع أية أحداث طارئة أو مفاجئة تتطلب سيولة فورية أو تتطلب بيع موجودات مالية بسرعة كافية وبقيمتها العادلة لتغطية السيولة المطلوبة.

بلغت نسبة التداول (إجمالي الموجودات المتداولة إلى إجمالي المطلوبات المتداولة) لدى الشركة حوالي ١,٣٠ مرة كما في ٢٠١٩/١٢/٣١م، وحوالي ٢,٨٩ مرة كما في ٢٠٢٠/١٢/٣١م، وحوالي ٣,٦٣ مرة كما في ٢٠٢١/٠٦/٣٠م. وعلى الرغم منه، ففي حال لم تكن الشركة قادرة على الوفاء بالتزاماتها الحالية أو المستقبلية في مواعيد استحقاقها لا سيما قصيرة الأجل منها، فإنها ستكون عرضة للتعثّر المالي، مما سيؤثر سلباً على أعمال الشركة وأدائها المالي وتوقعاتها المستقبلية.

١٠-١-٢ المخاطر المتعلقة بتوفر التمويل مستقبلاً

قد تلجأ الشركة إلى الحصول على قروض وتسهيلات بنكية لتمويل خطط التوسع في المستقبل، ومن الجدير ذكره أن الحصول على التمويل قد يعتمد على رأس مال الشركة ومركزها المالي وتدفقاتها النقدية وسجلها الائتماني والضمانات المقدمة، ولا تعطي الشركة أي تأكيد أو ضمان بشأن حصولها على التمويل المناسب إذا استدعت الحاجة لذلك. إن عدم قدرة الشركة على الحصول على التمويل الذي تحتاجه من جهات ممولة، أو عدم قدرتها على الحصول على التمويل بشروط تفضيلية مقبولة تتناسب مع الشركة، سيكون له أثر سلبي على أداء الشركة وعملياتها التشغيلية وتدفقاتها النقدية وخططها المستقبلية.

١١-١-٢ المخاطر المتعلقة بالائتمان

مخاطر الائتمان هي مخاطر تنشأ عندما يعجز أحد الأطراف عن الوفاء بالالتزام مالي معين للطرف الآخر، وقد تواجه الشركة مخاطر الائتمان في عدة حالات مؤقتة أو دائمة، منها على سبيل المثال وجود أرصدة مدينة من العملاء غير مسددة، أو فشل أطراف مدينة أخرى في الوفاء بالتزاماتها تجاه الشركة، أو غيرها.

ويوضح الجدول التالي أرصدة الذمم المدينة للشركة كما في نهاية عام ٢٠١٩م وعام ٢٠٢٠م وكما في نهاية النصف الأول من عام ٢٠٢١م:

الجدول رقم (١): الذمم المدينة للشركة

الأرقام بالريال السعودي)	كما في ٢٠١٩/١٢/٣١ (مراجعة)	كما في ٢٠٢٠/١٢/٣١ (مراجعة)	كما في ٢٠٢١/٠٦/٣٠ (مضحوة)
الذمم التجارية المدينة			
مجمّل الذمم التجارية المدينة	٥٢,٥٧٢,٧٤٧	٥٣,٣٠٤,٠٢٧	٥١,٤٣٥,٩٦٩
يخصم: مخصص الخسائر الائتمانية المتوقعة	(٩,١٢٠,١٧٣)	(٩,٦٧١,٠٤١)	(٧,٥٨٠,٢٦٠)
صافي الذمم التجارية المدينة	٤٣,٤٥٢,٥٧٤	٤٣,٦٣٢,٩٨٦	٤٣,٨٥٥,٧٠٩
النسبة من إجمالي صافي الذمم التجارية المدينة والذمم المدينة المقسطة	%٨٦,٩	%٧١,٨	%٦٧,٠٠

كما في ٢٠٢١/٠٦/٣٠ (مفحوصة)	كما في ٢٠٢٠/١٢/٣١ (مراجعة)	كما في ٢٠١٩/١٢/٣١ (مراجعة)	(الأرقام بالريال السعودي)
الذمم المدينة المقسطة			
٢٤,٠٣٩,٧٧٤	١٨,٤٣٣,٨٥٣	٥,٧٥٧,٨٧٨	مجمل الجزء المتداول من الذمم المدينة المقسطة
(٣٨٤,٩٤١)	(٤٤٥,٩٠٠)	(٢٠٢,٤٤٣)	يخصم: إيرادات تمويلية غير مكتسبة
(٣,٤٦٥,٠١٠)	(٢,٤٩٥,٥١٢)	(٢٨٩,٨٥٦)	يخصم: مخصص الخسائر الائتمانية المتوقعة
٢٠,١٨٩,٨٢٣	١٥,٤٩٢,٤٤١	٥,٢٦٥,٥٧٩	صافي الجزء المتداول من الذمم المدينة المقسطة
١,٦٨١,٧٦٩	١,٧٨٦,٧٨٢	١,٤٠٩,٤٤٠	مجمل الجزء غير المتداول من الذمم المدينة المقسطة
(٢٦,٩٣٥)	(١٢١,٠٢٦)	(٨٩,٥٣٩)	يخصم: إيرادات تمويلية غير مكتسبة
(٢٤٦,٢٧٧)	(٥١,٤٩٠)	(٢٥,٠٩٦)	يخصم: مخصص الخسائر الائتمانية المتوقعة
١,٤٠٨,٥٥٧	١,٦١٤,٢٦٦	١,٢٩٤,٨٠٥	صافي الجزء غير المتداول من الذمم المدينة المقسطة
٢١,٥٩٨,٣٨٠	١٧,١٠٦,٧٠٧	٦,٥٦٠,٣٨٤	إجمالي صافي الذمم المدينة المقسطة
٣٢,٩٩%	٢٨,١%	١٣,١%	النسبة من إجمالي صافي الذمم التجارية المدينة والذمم المدينة المقسطة
٦٥,٤٥٤,٠٨٩	٦٠,٧٣٩,٦٩٣	٥٠,٠١٢,٩٥٨	إجمالي صافي الذمم التجارية المدينة والذمم المدينة المقسطة
٥٥,١٥%	٥٩,٣%	٥٨,٢%	النسبة من إجمالي الموجودات

المصدر: القوائم المالية المراجعة للسنة المالية المنتهية في ٢٠٢٠/١٢/٣١م، والقوائم المالية المفحوصة لفترة الستة أشهر المنتهية في ٢٠٢١/٠٦/٣٠م

وتقوم الشركة بتطبيق سياسة معتمدة من الإدارة التنفيذية للحد من تعرضها لمخاطر الائتمان، وذلك بمتابعة أداء التحصيلات ويفرض حدود ائتمانية لكل عميل بناءً على التجربة التاريخية معهم وبحسب أدائهم المتوقع، حيث تتراوح فترة الائتمان ما بين ٩٠ يوم إلى ١٢٠ يوم. تقوم الشركة أيضاً بمنح خيار التقسيط للعملاء بمعدل إيراد تمويلي بحسب الاتفاق المسبق معهم. ويتمثل عملاء الشركة في العيادات الصحية المتخصصة والمستشفيات والمراكز الصحية والمستوصفات العامة ومراكز التجميل (راجع القسم رقم (٣-٨) أعمال الشركة، من هذا المستند). وتضع الشركة مخصصات للديون المشكوك في تحصيلها وفق نموذج الخسارة الائتمانية المتوقعة (بحسب معايير المحاسبة الدولية للتقارير المالية (IFRS)) الذي يعتمد على التجربة التاريخية لخسارة الائتمان مع كل عميل. والجدير ذكره أنه لا توجد أي ديون مشطوبة خلال عام ٢٠١٩م، وبلغت الديون المعدومة التي شُطبت خلال عام ٢٠٢٠م (٧٦٥,٤١١) سبعمائة وخمسة وستين ألف وأربعمائة وإحدى عشر ريال سعودي، أي بنسبة (٢٦,١%) من إجمالي صافي الذمم التجارية المدينة والذمم المدينة المقسطة، وبلغت الديون المعدومة التي شُطبت خلال النصف الأول من عام ٢٠٢١م (١٤١,٣١٩) مائة وواحد وأربعين ألف وثلاثمائة وتسعة عشر ريال سعودي، أي بنسبة (٢٢,٠%) من إجمالي صافي الذمم التجارية المدينة والذمم المدينة المقسطة.

وفي حال عدم التزام المدينين بسداد مستحقات الشركة في مواعيدها أو عدم التزامهم على الإطلاق بالسداد جزئياً أو كلياً، فسوف يؤثر ذلك بشكل سلبي وجوهري على نتائج عمليات الشركة ووضعها المالي وتدفقاتها النقدية.

١٢-١-٢ مخاطر تتعلق بالذمم الدائنة للشركة

بلغ إجمالي رصيد الذمم الدائنة التجارية للشركة (٥,٨٥٤,٦٨٤) خمسة ملايين وثمانمائة وأربعة وخمسين ألف وستمائة وأربعة وثمانين ريال سعودي كما في ٢٠١٩/١٢/٣١م، حيث شكل ما نسبته ٨,٦٤% من إجمالي المطلوبات، وبلغ إجمالي رصيد الذمم الدائنة التجارية

للشركة (٢,٠٤٥) ألفين وخمسة وأربعين ريال سعودي كما في ٢٠٢٠/١٢/٣١م، حيث شكل ما نسبته ٠,٠١٪ من إجمالي المطلوبات، كما وبلغ إجمالي رصيد الذمم الدائنة التجارية للشركة (٣٧٩,٨٨٢) ثلاثمائة وتسعة وسبعين ألف وثمانمائة واثنين وثمانين ريال سعودي كما في ٢٠٢١/٠٦/٣٠م، حيث شكل ما نسبته ١,٠٤٪ من إجمالي المطلوبات.

أما بالنسبة لإجمالي رصيد المصروفات المستحقة والمطلوبات المتداولة الأخرى (تتضمن بمعظمها عمولات مستحقة ومطلوبات استرداد)، فقد بلغ (٧,٨٦٥,٠٦٢) سبعة ملايين وثمانمائة وخمسة وستين ألف واثنين وستين ريال سعودي كما في ٢٠١٩/١٢/٣١م، و(١٤,١٢٩,٥٣١) أربعة عشر مليون ومائة وتسعة وعشرين ألف وخمسمائة وواحد وثلاثين ريال سعودي كما في ٢٠٢٠/١٢/٣١م، و(٢١,٩٠١,٩٢٢) واحد وعشرين مليون وتسعمائة وواحد ألف وتسعمائة واثنين وعشرين ريال سعودي كما في ٢٠٢١/٠٦/٣٠م، حيث شكل ما نسبته ١١,٦١٪ و٣٦,٢٧٪ و٥٩,٨١٪ من إجمالي المطلوبات على التوالي.

وفي حال لم تتمكن الشركة من سداد كامل قيمة الذمم الدائنة التجارية والمصروفات المستحقة والمطلوبات المتداولة الأخرى ضمن المدة الزمنية المحددة، فسوف يؤثر ذلك سلباً على سمعتها وعلى رغبة الأطراف الدائنة بالاستمرار بالتعامل مع الشركة، وقد يصعب عليها الاستمرار في الحصول على الشروط المناسبة للدفع الآجل مستقبلاً، مما سيؤثر بشكل سلبي على عملياتها التشغيلية وأدائها المالي.

١٣-١-٢ المخاطر المتعلقة بالالتزامات المحتملة

إن أي التزامات محتملة على الشركة، مثل التكاليف المتعلقة بالزكاة والضرائب والدعاوى القضائية، وغيرها من الالتزامات أو التكاليف الأخرى المتعلقة بنشاط الشركة، في حال تحققها فإنها ستؤثر سلباً على الوضع المالي للشركة ومركزها المالي ونتائج عملياتها وتوقعاتها المستقبلية.

١٤-١-٢ المخاطر المتعلقة بالتعاملات مع الأطراف ذوي العلاقة

تضمنت أعمال الشركة تعاملات مع أطراف ذوي علاقة كأعضاء مجلس الإدارة والمساهمين، ولدى بعض المساهمين في الشركة ملكية في عدد من الشركات الشقيقة التي تعاملت معها الشركة على أساس تجاري بحت دون أن تشمل على أي شروط أو معاملات تفضيلية، وقد بلغت المستحقات من الأطراف ذوي العلاقة كما يلي:

- (٤,٠٨٥,٠٢٨) أربعة ملايين وخمسة وثمانين ألف وثمانية وعشرين ريال سعودي كما في ٢٠١٩/١٢/٣١م، أي بنسبة ٤,٥٤٪ من إجمالي الإيرادات.
- (٤,٣١٩,٥٥٨) أربعة ملايين وثلاثمائة وتسعة عشر ألف وخمسمائة وثمانية وخمسين ريال سعودي كما في ٢٠٢٠/١٢/٣١م، أي بنسبة ٣,٥٥٪ من إجمالي الإيرادات.
- لا توجد مستحقات من أطراف ذوي علاقة كما في ٢٠٢١/٠٦/٣٠م.

أما فيما يتعلق بالمستحقات إلى الأطراف ذوي العلاقة، فقد بلغت كما يلي:

- (٤٧,٠٨٩,٤٠٩) سبعة وأربعين مليون وتسعة وثمانين ألف وأربعمائة وتسعة ريالات سعودية كما في ٢٠١٩/١٢/٣١م، أي بنسبة ٦٩,٥٠٪ من إجمالي المطلوبات.
- (١٣,٢٣١,٠٢٤) ثلاثة عشر مليون ومائتين وواحد وثلاثين ألف وأربعة وعشرين ريال سعودي كما في ٢٠٢٠/١٢/٣١م، أي بنسبة ٢٣,٩٦٪ من إجمالي المطلوبات.
- (٦٠٧,١٠٤) ستمائة وسبعة آلاف ومائة وأربعة ريالات سعودية كما في ٢٠٢١/١٢/٣٠م، أي بنسبة ١,٦٦٪ من إجمالي المطلوبات.

ويوضح الجدول التالي تفاصيل التعاملات مع الأطراف ذوي العلاقة خلال عام ٢٠١٩م وعام ٢٠٢٠م والنصف الأول من عام ٢٠٢١م:

الجدول رقم (٢): التعاملات مع الأطراف ذوي العلاقة

الطرف ذو العلاقة	نوع العلاقة	نوع التعاملات	خلال ٢٠١٩م (ريال سعودي)	خلال ٢٠٢٠م (ريال سعودي)	خلال النصف الأول ٢٠٢١م (ريال سعودي)	كما في ٢٠١٩/١٢/٣١ (ريال سعودي)	كما في ٢٠٢٠/١٢/٣١ (ريال سعودي)	كما في ٢٠٢١/٠٦/٣٠ (ريال سعودي)
قيمة التعاملات			١,٥١٢,٧٥٠	٢٠٣,٤٦٥	-			
مبيعات								
شركة المودة الحديثة للمستلزمات الطبية المحدودة *	شركة شقيقة	شطب	-	-	(٤,٣١٩,٥٥٨)	٤,٠٨٥,٠٢٨	٤,٣١٩,٥٥٨	-
بعد خصم مخصص الخسائر الائتمانية المتوقعة بقيمة ١٤٦,٤٦١ ريال								
المجموع						٤,٠٨٥,٠٢٨	٤,٣١٩,٥٥٨	-
النسبة من إجمالي الإيرادات						%٤,٥٤	%٣,٥٥	-
قيمة التعاملات								
شركة مجموعة الدكتور محمد ديب عيد	شركة شقيقة	مدفوعات بالنيابة / مدفوعات بالنيابة	(١١,٤٨٥,٦١٨)	(٩,٤٠٥,٨٩٤)	-	٣٤,٤٦٥,٤٨٨	٥٩,٥٩٤	٥٩,٥٩٤
د. محمد علي محمد ديب	فرد من أقرباء العائلة	تمويل	-	(٧,٩٧١,٩٠٢)	-	٧,٩٧١,٩٠٢	-	-
شركة ازدهار الأولى الطبية	شريك	تمويل	-	٨,٣٣١,٧٨٨	-	-	٨,٣٣١,٧٨٨	-
د. علي محمد ديب	شريك	تمويل	-	٥٤٧,٥٠٩	-	٤,٦٥٢,٠١٩	٤,٨٣٩,٦٤٢	٥٤٧,٥١٠
د. علي عيد	شريك	تمويل	-	(٣٥٩,٨٨٦)	-	٤,٦٥٢,٠١٩	٤,٨٣٩,٦٤٢	٥٤٧,٥١٠
مساهمة رأس مال إضافي			-	-	٤,٢٩٢,١٣٢			
المجموع						٤٧,٠٨٩,٤٠٩	١٣,٢٣١,٠٢٤	٦٠٧,١٠٤
النسبة من إجمالي المطلوبات						%٦٩,٥٠	%٣٣,٩٦	%١,٦٦

المصدر: القوائم المالية المراجعة للسنة المالية المنتهية في ٢٠٢٠/١٢/٣١م، والقوائم المالية المفحوصة لفترة الستة أشهر المنتهية في ٢٠٢١/٠٦/٣٠م

* تتمثل التعاملات مع شركة المودة الحديثة للمستلزمات الطبية المحدودة في مبيعات تمت خلال عام ٢٠١٩م و٢٠٢٠م، ولم يكن هناك أية مبيعات أو تعاملات معها خلال النصف الأول من عام ٢٠٢١م أو بعد تحول الشركة إلى شركة مساهمة مغلقة بتاريخ ١٠/٢٥/١٤٤٢هـ (الموافق ٠٦/٠٦/٢٠٢١م) وحتى تاريخ هذا المستند، كما ولا توجد أي اتفاقيات قائمة معها.

والجدير ذكره أنه خلال السنة المنتهية في ٢٠٢٠م/١٢/٣١م، اتفق كل من د. محمدديب علي محمدديب عيد ود. علي محمدديب علي عيد ضمن صفقة تجارية مع شركة ازدهار الأولى الطبية على التنازل لها عن حَقهم في أرصدة دائنة مستحقة لهم من شركة أَلِف ميم ياء للمعدات والأجهزة الطبية. وقام جميع الأطراف المذكورين (١) شركة أَلِف ميم ياء للمعدات والأجهزة الطبية، (٢) د. علي محمدديب علي عيد، (٣) د. محمدديب علي عيد و(٤) شركة ازدهار الأولى الطبية بتنفيذ اتفاقية رباعية بينهم، وذلك لنقل /تحويل حق تحصيل الرصيد المستحق (مستحق عند الطلب وغير محمل بفائدة) لكل من الدكتور محمدديب علي محمدديب عيد بقيمة ٩٠٢,٩٧١,٧ ريال سعودي، والدكتور علي محمدديب علي عيد بقيمة ٨٨٦,٣٥٩ ريال سعودي، إلى شركة ازدهار الأولى الطبية. بقيت شروط التحصيل دون تغيير، ولم ينتج عن تنفيذ اتفاقية النقل / التحويل أي ربح أو خسارة. وخلال النصف الأول من عام ٢٠٢١م، وقبل تحويل شركة أَلِف ميم ياء للمعدات والأجهزة الطبية إلى شركة مساهمة مغلقة بتاريخ ١٠/٢٥/١٤٤٢هـ (الموافق ٠٦/٠٦/٢٠٢١م)، تمت رسملة كامل الرصيد المستحق لشركة ازدهار الأولى الطبية كمساهمة إضافية إلى رأس مال شركة أَلِف ميم ياء للمعدات والأجهزة الطبية.

وفقاً للفقرة (١) من المادة (٧١) من نظام الشركات، لا يجوز أن يكون لعضو مجلس الإدارة أي مصلحة مباشرة أو غير مباشرة في الأعمال والعقود التي تتم لحساب الشركة إلا بترخيص من الجمعية العامة العادية، والجدير ذكره أنه لا توجد هنالك أي تعاملات أو اتفاقيات قائمة مع أطراف ذوي علاقة بعد تحويل شركة أَلِف ميم ياء للمعدات والأجهزة الطبية إلى شركة مساهمة مغلقة بتاريخ ١٠/٢٥/١٤٤٢هـ (الموافق ٠٦/٠٦/٢٠٢١م) وحتى تاريخ هذا المستند.

وفي حال كانت هناك أي تعاملات أو اتفاقيات مع أطراف ذوي علاقة مستقبلاً، فسوف تخضع لموافقة مجلس الإدارة وموافقة الجمعية العامة للشركة. وفي حال صوتت الجمعية العامة للشركة بعدم الموافقة على التعاملات والاتفاقيات مع الأطراف ذوي العلاقة لأي سبب من الأسباب، وفي حال تعذر على الشركة إيجاد البديل المناسب بالشروط المناسبة وضمن الفترة الزمنية المطلوبة، فسوف يؤثر ذلك سلباً على أعمال الشركة ونتائج عملياتها وتوقعاتها المستقبلية.

وبخلاف ما ذكر أعلاه، تُقر الشركة بأنه لا توجد أية عقود أو ترتيبات سارية المفعول عند تقديم مستند التسجيل هذا يكون فيها مصلحة لأحد المساهمين أو رئيس مجلس الإدارة، أو أحد أعضاء مجلس الإدارة، أو الرئيس التنفيذي، أو مدير الإدارة المالية، أو غيرهم من الأطراف الأخرى ذوي العلاقة.

١٥-١-٢ المخاطر المتعلقة بمتطلبات السعودية

تولي المملكة قضية التوطين أهمية قصوى في إطار «رؤية ٢٠٣٠»، وبالتالي يُعتبر الالتزام بمتطلبات السعودية متطلباً نظامياً تلتزم بموجبه جميع المنشآت (الشركات والمؤسسات) بتوظيف السعوديين والمحافظة على نسبة معينة من الموظفين السعوديين من مجموع عدد موظفيها. وكما في ٢٢/٠٩/٢٠٢١م، صُنفت الشركة ضمن فئة الكيانات المتوسطة، حيث بلغ العدد الإجمالي لموظفيها (٦٨) موظف منهم (١٥) سعودي و(٤٩) غير سعودي و(٤) وافد خاص، وبالتالي بلغت نسبة السعودة لديها (٤٤,٢٢٪). وبذلك فهي تتدرج تحت «النطاق الأخضر المتوسط» (راجع القسم رقم (٢-١٧) «الموظفون والسعود» من هذا المستند). وفي حال عدم استطاعة الشركة الحفاظ على نسبة السعودة المطلوبة، أو في حال قررت وزارة الموارد البشرية والتنمية الاجتماعية مستقبلاً فرض سياسات توظيف أكثر صرامة يصعب على الشركة الالتزام بها، فقد يؤدي ذلك لفرض عقوبات على الشركة كتعليق طلبات تأشيرات العمل ونقل الكفالة للعاملين غير السعوديين، والتي سيكون لها تأثير سلبي على أعمال الشركة ونتائج عملياتها وتوقعاتها المستقبلية.

١٦-١-٢ المخاطر المتعلقة بوقوع الكوارث الطبيعية

قد تتعرض الشركة لأي من الكوارث الطبيعية مثل الفيضانات والحرائق والزلازل والأحداث الطبيعية الأخرى التي تؤدي إلى إصابة مرافق الشركة بضرر كبير. وفي حال عدم توفر تغطية تأمينية كافية، فقد يعود ذلك بتكاليف مرتفعة وطائلة على الشركة، والذي سيؤثر بصورة كبيرة على قدرة الشركة على أداء وممارسة نشاطها، وبالتالي سيؤثر سلباً على عملياتها التشغيلية، كما أن حدوث أي كارثة من هذه الكوارث الطبيعية سيكون له أثر سلبي وجوهري على الأداء المالي للشركة وعلى مركزها المالي وتوقعاتها المستقبلية.

١٧-١-٢ المخاطر المتعلقة بالتنشغيل والتوقف غير المتوقع للأعمال

تعتمد الشركة على فعالية أعمالها التجارية التشغيلية لاستمرار عملياتها، وإن أي توقف أو انقطاع لهذه العمليات لأي سبب كان على سبيل المثال لا الحصر: صدور متطلبات نظامية جديدة أو أي قصور يصيب أجهزة الحاسب الآلي أو غيره من الأمور التي قد تؤدي إلى انقطاع هذه العمليات، مما سيؤثر بشكل سلبي وجوهري على أعمال الشركة ووضعها المالي وتوقعاتها المستقبلية.

٢-١٨ المخاطر المتعلقة بالمخزون

بلغ صافي قيمة مخزون الشركة كما يلي:

- (١٨٠, ٥٧٣, ٢٤) أربعة وعشرين مليون وخمسمائة وثلاثة وسبعين ألف ومائة وثمانين ريال سعودي كما في ٢٠١٩/١٢/٣١ م.
- (٢١, ٨٩١, ٥٧٧) واحد وعشرين مليون وثمانمائة وواحد وتسعين ألف وخمسمائة وسبعة وسبعين ريال سعودي كما في ٢٠٢٠/١٢/٣١ م.
- (١٦, ٤٣٧, ١٦٤) ستة عشر مليون وأربعمائة وسبعة وثلاثين ألف ومائة وأربعة وستين ريال سعودي كما في ٢٠٢١/٠٦/٣٠ م.

ويمثل المخزون قيمة المعدات والتوريدات التي وردتها الشركة لتلبية طلبات عملائها. إضافة إلى ذلك، يتضمن مخزون الشركة بعض البضائع بطيئة الحركة، وتقوم الشركة بتكوين مخصص بقيمة تلك البضائع مع تقدم عمرها واقترب نهاية صلاحيتها، حيث بلغت قيمة ذلك المخصص كما يلي:

- (٣٢٢, ٣٠٩) ثلاثمائة واثنين وثلاثين ألف وثلاثمائة وتسعة ريالات سعودية كما في ٢٠١٩/١٢/٣١ م، أي بنسبة ٣٣, ١٪ من إجمالي قيمة المخزون قبل خصم المخصص
- (١, ٨٦٠, ٦٠١) مليون وثمانمائة وستين ألف وستمائة وواحد ريال سعودي كما في ٢٠٢٠/١٢/٣١ م، أي بنسبة ٨٣, ٧٪ من إجمالي قيمة المخزون قبل خصم المخصص
- (١, ٨٦٠, ٦٠١) مليون وثمانمائة وستين ألف وستمائة وواحد ريال سعودي كما في ٢٠٢١/٠٦/٣٠ م، أي بنسبة ١٠, ١٧٪ من إجمالي قيمة المخزون قبل خصم المخصص.

وفي حال لم تتمكن الشركة من بيع كافة البضائع بطيئة الحركة، فسوف يؤثر ذلك بشكل سلبي على نتائج الشركة وأدائها المالي وربحياتها. والجدير ذكره أنه تم شطب مبلغ (٤٨٧, ٦٢٩) أربعمائة وسبعة وثمانين ألف وستمائة وتسعة وعشرين ريال سعودي من قيمة المخصصات خلال عام ٢٠١٩ م، ولم يكن هناك أي شطب من قيمة المخصصات خلال عام ٢٠٢٠ م وخلال النصف الأول من عام ٢٠٢١ م.

٢-١٩ المخاطر المتعلقة بعدم استخراج أو عدم تجديد التراخيص والتصاريح والشهادات اللازمة

تمارس الشركة نشاطها حالياً بموجب عدد من التراخيص والشهادات والتصاريح التي تتعلق بنشاطها، والتي حصلت عليها من قبل الجهات التنظيمية المختصة بالمملكة، وتشمل على سبيل المثال لا الحصر: شهادات السجل التجاري للشركة وفروعها الصادرة من وزارة التجارة، التراخيص والتصاريح الصادرة من الهيئة العامة للغذاء والدواء، شهادة تسجيل العلامة التجارية، شهادة عضوية الغرفة التجارية، التراخيص البلدية، تصاريح الدفاع المدني، شهادات السعودة والزكاة والتأمينات الاجتماعية، وغيرها. إن تفاصيل التراخيص والتصاريح الرئيسية والسجلات التجارية لشركة ألف ميم ياء للمعدات والأجهزة الطبية موضحة في القسم رقم (٢-١٢) «السجلات التجارية»، والقسم رقم (٢-١١) «تراخيص وتصاريح الشركة»، من هذا المستند.

والجدير ذكره أنه جاري العمل حالياً على استخراج عدد من التراخيص كما يلي:

- استخراج ترخيص نشاط تجاري من بلدية المكاتب فرع الرياض والدمام
- استخراج إذن تسويق جهاز / منتج طبي لشركة ديكا إم إي إل أي المحدودة (DEKA M.E.L.A. Srl.) من الهيئة العامة للغذاء والدواء
- استخراج إذن تسويق جهاز / منتج طبي لشركة نوفافيجن (Novavision Group S.P.A) من الهيئة العامة للغذاء والدواء
- استخراج إذن تسويق جهاز / منتج طبي لشركة جت تك (JET TECH) من الهيئة العامة للغذاء والدواء
- استخراج إذن تسويق جهاز / منتج طبي لشركة ديكا إم إي إل أي المحدودة (DEKA M.E.L.A. Srl.) من الهيئة العامة للغذاء والدواء
- استخراج إذن تسويق جهاز / منتج طبي لشركة هانس بيومد (Hans Biomed Corp.) من الهيئة العامة للغذاء والدواء

وقامت الشركة باستخراج رخصة ممثل قانوني لشركة (Novavision Group S.P.A) بتاريخ ١٦/٠٥/٤٣٨هـ (الموافق ١٣/٠٢/٢٠١٧م) من الهيئة العامة للغذاء والدواء، وقد انتهت صلاحيتها بتاريخ ٣٠/٠٦/٤٤٢هـ (الموافق ١٢/٠٢/٢٠٢١م) وجاري العمل على تجديدها.

وينبغي أن تبقى هذه التراخيص والتصاريح سارية المفعول بشكل مستمر من خلال التزام الشركة بالأنظمة والقوانين المتعلقة بها. وفي حال فشلت الشركة في ذلك، فقد لا تتمكن من تجديد التراخيص والتصاريح القائمة أو الحصول على تراخيص وتصاريح جديدة قد تحتاجها لأغراض أخرى كالتوسع، مما سيؤدي إلى توقف أو تعثر أعمال الشركة، وبالتالي سيكون لذلك أثر سلبي وجوهري على نتائج أعمال الشركة ومركزها المالي وتوقعاتها المستقبلية.

٢٠-١-٢ المخاطر المتعلقة بعدم الالتزام بمعايير الجودة والمواصفات المطلوبة من قبل العملاء

تسعى الشركة دائماً للحفاظ على رضا عملائها من خلال تقديم منتجاتها وخدماتها ضمن أعلى معايير الجودة. وفي حال عدم قدرة الشركة على الاستمرار بتقديم منتجاتها وخدماتها بنفس المستوى المطلوب لأي سبب من الأسباب، فإن ذلك سوف يؤثر سلباً على سمعتها لدى عملائها وعلى استمراريتهم بالتعامل معها، وبالتالي سيؤثر بشكل سلبي على إيرادات الشركة ونتائج عملياتها التشغيلية وأدائها المالي.

٢١-١-٢ المخاطر المتعلقة باستحقاقات الزكاة الشرعية المحتملة والمطالبات الإضافية

تُقدم الشركة إقراراتها الزكوية والضريبية لهيئة الزكاة والضريبة والجمارك خلال الوقت المحدد وتقوم بسداد المبالغ المستحقة عليها بشكل سنوي. من الجدير ذكره أنه قامت الشركة بتقديم إقراراتها الزكوية حتى ٢٠٢٠/١٢/٣١م وتمت تسوية الزكاة حسب الإقرارات الزكوية حيث حصلت على شهادة نهائية من هيئة الزكاة والضريبة والجمارك صالحة حتى تاريخ ٢٩/٠٩/١٤٤٣هـ (الموافق ٣٠/٠٤/٢٠٢٢م).

- تسلمت الشركة الربوط الزكوية النهائية من قبل هيئة الزكاة والضريبة والجمارك عن السنوات المالية منذ تأسيس الشركة وحتى نهاية عام ٢٠١٤م.
- تسلمت الشركة خلال عام ٢٠٢٠م ربوط زكوية نهائية من قبل هيئة الزكاة والضريبة والجمارك عن السنوات من ٢٠١٥م إلى ٢٠١٩م بالتزام إضافي بقيمة (٦٠٦, ٢٢٤) مائتين وأربعة وعشرين ألف وستمائة وستة وريالات سعودية، وقامت بتسويته بالكامل خلال النصف الأول من عام ٢٠٢١م.
- لم تستلم أي ربوط زكوية نهائية عن عام ٢٠٢٠م وحتى تاريخ هذه النشرة.

وضعت الشركة مخصص للزكاة بلغ (١, ٧١٨, ١٨٨) مليون وسبعمائة وثمانية عشر ألف ومائة وثمانية وثمانين ريال سعودي كما في ٢٠١٩/١٢/٣١م، و(٦٠٤, ٦٣٢) ستمائة وأربعة آلاف وستمائة واثنين وثلاثين ريال سعودي كما في ٢٠٢٠/١٢/٣١م، ولم تضع الشركة أية مخصص كما في ٢٠٢١/٠٦/٣٠م.

لا يوجد في الوقت الحالي أي أمر ربط أو مطالبات زكوية أو مبالغ أو نزاعات قائمة مع هيئة الزكاة والضريبة والجمارك، وفي حال كانت هناك أية مطالبات مستقبلية عن أي من السنوات المالية السابقة، فسوف تتحملها الشركة.

ولا تستطيع الشركة أن تتنبأ بقبول هيئة الزكاة والضريبة والجمارك تقديراتها الزكوية والضريبة عن كل سنة مالية مستقبلاً، وقد تفرض هيئة الزكاة والضريبة والجمارك على الشركة فروقات زكوية جوهرية تزيد عن قيمة ما تدفعه الشركة، فضلاً عن غرامات التأخير في سداد تلك المبالغ. والتي ستتحملها الشركة. وسيكون لذلك أثر سلبي على نتائج أعمال الشركة وأدائها المالي وتوقعاتها المستقبلية.

٢٢-١-٢ مخاطر صعوبة توظيف ذوي الخبرة في القطاع الصحي

تعتمد الشركة بشكل كبير على الموظفين الذين يتمتعون بخبرة في القطاع الصحي لاستمرار نشاطها وعملياتها التشغيلية، خاصة الذين يعملون في إدارات المبيعات والصيانة، حيث يتطلب منهم الكفاءة العالية والالمام التام بخصائص المنتجات والأجهزة الطبية بما يتطابق مع المعايير المطلوبة من العملاء. وفي حال لم تتمكن الشركة من توظيف الكوادر المؤهلة والمحافظة عليهم لاستمرار عملياتها التشغيلية، فسوف يؤثر ذلك بشكل سلبي وجوهري على أعمال الشركة ونتائج عملياتها وتوقعاتها المستقبلية.

٢٣-١-٢ المخاطر المتعلقة بالاعتماد على الموردين

تحصل الشركة على المنتجات والأجهزة الطبية المستخدمة بشكل أساسي في مجال التجميل وجراحة التجميل من موردين دوليين وجميعهم خارج المملكة العربية السعودية (راجع القسم رقم (٣-٩) «اتفاقيات التوزيع والموردون الرئيسيون»). وتركزت مشتريات الشركة على ثلاثة موردين رئيسيين (راجع القسم رقم (٣-٩-١) «المشتريات بحسب الموردين الرئيسيين») خلال عام ٢٠١٩م و٢٠٢٠م والنصف الأول من عام ٢٠٢١م، حيث بلغ إجمالي حجم المشتريات من هؤلاء الثلاثة الموردين الرئيسيين للشركة كما يلي:

- (٤٢٢, ٤٧٨, ٥٦) ستة وخمسين مليون وأربعمائة وثمانية وسبعين ألف وأربعمائة واثنين وعشرين ريال سعودي خلال عام ٢٠١٩م، أي بنسبة ٩٧, ٨٤٪ من إجمالي المشتريات.
- (٦٢, ٨٢٤, ٧٩٩) اثنين وستين مليون وثمانمائة وأربعة وعشرين ألف وسبعمائة وتسعة وتسعين ريال سعودي خلال عام ٢٠٢٠م، أي بنسبة ٩٨, ٧٢٪ من إجمالي المشتريات.
- (٣١, ٥٩٠, ٢٠٧) واحد وثلاثين مليون وخمسمائة وتسعين ألف ومائتان وسبعة وريالات سعودية خلال النصف الأول من عام ٢٠٢١م، أي بنسبة ٩٧, ٥٢٪ من إجمالي المشتريات.

وقد لا تكون الشركة قادرة على الاستمرار في الاعتماد على الموردين الذين تتعامل معهم إما بسبب تغير في العلاقات القائمة بينهم، أو بسبب الزيادة في تكلفة الحصول على المنتجات، أو بسبب انعدام قدرة المورد على تزويد الشركة بالكميات المطلوبة من المنتجات وفق الجودة اللازمة في الوقت المناسب، أو بسبب رغبة المورد بإلغاء الاتفاقية أو عدم تجديدها. وفي حال حصول أي من تلك الحالات، فسوف يؤثر ذلك سلباً على أعمال الشركة ومركزها المالي وتوقعاتها المستقبلية.

٢٤-١-٢ المخاطر المتعلقة بتوجه الموردين الدوليين للعمل في المملكة بشكل مباشر

تتعامل الشركة مع عدد من الموردين الدوليين خارج المملكة العربية السعودية، حيث أبرمت عدة اتفاقيات توزيع والتي تملك بموجبها حق توزيع وتسويق منتجاتهم داخل المملكة العربية السعودية (راجع القسم رقم (٣-٩) «اتفاقيات التوزيع والموردون الرئيسيون»). ونظراً لوجود العديد من الفرص الاستثمارية في المملكة مع حجم الإنفاق الحكومي وحركة الأعمال بشكل عام، فقد يزيد ذلك من رغبة الشركات الدولية خارج المملكة بالتوجه للعمل داخلها بشكل مباشر. وفي حال دخول بعض الموردين الدوليين الرئيسيين للشركة إلى السوق السعودي بشكل مباشر عوضاً عن التعامل معها من خلال اتفاقيات التوزيع، فسوف يحد ذلك من حجم أعمال الشركة وقدرتها في المنافسة، كما وسوف يؤثر بشكل سلبي وجوهري على حصة الشركة في السوق السعودي وعلى أعمالها ونتائج عملياتها وأداءها المالي وخططها المستقبلية.

٢٥-١-٢ المخاطر المتعلقة بتركز إيرادات الشركة

تعمل الشركة على توزيع وتسويق المنتجات والمستحضرات والمستلزمات والمعدات والأجهزة الطبية المستخدمة بشكل أساسي في مجال التجميل وجراحة التجميل في المملكة العربية السعودية (راجع القسم رقم (٣-٨) «أعمال الشركة» من هذا المستند)، ولدى الشركة ثلاثة خطوط أعمال رئيسية كما يلي:

- مواد الحقن التجميلية، وقد بلغت الإيرادات منها (٧٣,٣٣٤,٥٠٢) ثلاثة وسبعين مليون وثلاثمائة وأربعة وثلاثين ألف وخمسمائة واثنين ريال سعودي خلال عام ٢٠١٩م، و(٩٧,٨٩٢,٨١٠) سبعة وتسعين مليون وثمانمائة واثنين وتسعين ألف وثمانمائة وعشرة ريال سعودي خلال عام ٢٠٢٠م، و(٥١,٥٢١,٢٩٤) واحد وخمسين مليون وخمسمائة وواحد وعشرين ألف ومائتين وأربعة وتسعين ريال سعودي خلال النصف الأول من عام ٢٠٢١م، أي بنسبة ٨١,٦٪، ٨٠,٥٪ و ٧٣,٨٪ من إجمالي إيرادات الشركة على التوالي.
- الأجهزة الطبية (أجهزة الليزر)، وقد بلغت الإيرادات منها (١٥,٤٦٠,٥٧٩) خمسة عشر مليون وأربعمائة وستين ألف وخمسمائة وتسعة وسبعين ريال سعودي خلال عام ٢٠١٩م، و(٢١,٨٨٩,٢٠١) واحد وعشرين مليون وثمانمائة وتسعة وثمانين ألف ومائتين وواحد ريال سعودي خلال عام ٢٠٢٠م، و(١٦,٦٧٩,٥٢٥) ستة عشر مليون وستمائة وتسعة وسبعين ألف وخمسمائة وخمسة وعشرين ريال سعودي خلال النصف الأول من عام ٢٠٢١م، أي بنسبة ١٧,٢٪ و ١٨,٠٪ و ٢٣,٩٪ من إجمالي إيرادات الشركة على التوالي.
- حقن البلازما الغنية بالصفائح الدموية، وقد بلغت الإيرادات منها (١,١٢٥,٤٠٠) مليون ومائة وخمسة وعشرين ألف وأربعمائة ريال سعودي خلال عام ٢٠١٩م، و(١,٨٢١,٧٢٥) مليون وثمانمائة وواحد وعشرين ألف وسبعمائة وخمسة وعشرين ريال سعودي خلال عام ٢٠٢٠م و(١,٥٨١,٩٤٠) مليون وخمسمائة وواحد وثمانين ألف وتسعمائة وأربعين ريال سعودي خلال النصف الأول من عام ٢٠٢١م، أي بنسبة ١,٢٪ و ١,٥٪ و ٢,٣٪ من إجمالي إيرادات الشركة على التوالي.
- تحقق الشركة إيراداتها بشكل أساسي من مواد الحقن التجميلية والأجهزة الطبية (أجهزة الليزر)، وفي حال انخفاض الطلب على أي من تلك المنتجات، أو في حال عدم قدرة الشركة على الالتزام أو الاستمرار بتقديم أي من تلك المنتجات لأي سبب من الأسباب كصدور متطلبات نظامية جديدة على سبيل المثال، فسوف يؤثر ذلك بشكل سلبي وجوهري على أداء الشركة وعلى نتائج عملياتها التشغيلية والمالية.

٢٦-١-٢ مخاطر تركيز العملاء

يتمثل عملاء الشركة في العيادات الصحية المتخصصة والمستشفيات والمراكز الصحية والمستوصفات العامة ومراكز التجميل، ولا يوجد في الوقت الراهن تركيز في الإيرادات من العملاء نتيجة لتنوع هؤلاء العملاء، حيث تمثل الإيرادات من العملاء العشرة الرئيسيين نسبة ٢٣,١٪ من إجمالي إيرادات الشركة خلال عام ٢٠١٩م، ونسبة ٣٢,٢٪ من إجمالي إيرادات الشركة خلال عام ٢٠٢٠م، ونسبة ٢٢,٥٪ من إجمالي إيرادات الشركة خلال النصف الأول من عام ٢٠٢١م (راجع القسم رقم (٣-١٠-١) «الإيرادات بحسب العملاء الرئيسيين» من هذا المستند).

وفي حال لم يتم الحفاظ على تنوع العملاء مستقبلاً لا يؤدي إلى تركيز الإيرادات على عدد محدود من العملاء، وفي حال عدم المحافظة على علاقة جيدة ومستمرة مع هؤلاء العملاء الرئيسيين أو فشل الشركة في تطوير علاقاتها مع العملاء الجدد، فسوف يؤثر ذلك بشكل سلبي على أعمال الشركة ونتائج عملياتها وأداءها المالي.

٢٧-١-٢ مخاطر الاعتماد على الموظفين الرئيسيين والإدارة التنفيذية

تعتمد الشركة على جهود وإشراف عدد من الموظفين القياديين لديها وغيرهم من أفراد طاقم العمل الرئيسيين لتنفيذ استراتيجيتها وعملياتها اليومية، ويشكل الموظفون الرئيسيون عنصراً مهماً لنجاح أعمال الشركة، وبالتالي فإن عدم قدرة الشركة على الاحتفاظ بهم أو على استقطاب أشخاص بنفس الكفاءة سينعكس سلباً وعلى نحو جوهري على أعمال الشركة ونتائج عملياتها ومركزها المالي.

٢٨-١-٢ مخاطر الاعتماد على الموظفين غير السعوديين

بلغ إجمالي عدد الموظفين في الشركة (٩٨) موظف كما في ٢٢/٠٩/٢٠٢١م، منهم (١٥) سعودي و(٤٩) غير سعودي و(٤) وافد خاص، وبالتالي بلغت نسبة السعودة لديها (٤٤, ٢٣٪). وحيث أن الموظفين غير السعوديين يشكلون الجزء الأكبر من إجمالي عدد الموظفين في الشركة، فسوف تتأثر نتائج أعمال الشركة ووضعها المالي ونتائجها التشغيلية بشكل سلبي إذا لم تتمكن من المحافظة على الكوادر المؤهلة من غير السعوديين أو إيجاد بدلاء عنهم بنفس المهارات والخبرات المطلوبة، لاسيما في حال حدوث تغييرات في سياسات ولوائح وأنظمة وزارة الموارد البشرية والتنمية الاجتماعية يكون له أثره على وضع العمالة غير السعودية لدى الشركة.

هذا، وقد أقرت الحكومة خلال عام ٢٠١٦م عدداً من القرارات التي تهدف لإجراء إصلاحات شاملة لسوق العمل في المملكة العربية السعودية، والتي من ضمنها إقرار فرض رسوم إضافية مقابل كل موظف غير سعودي يعمل لدى جهة سعودية اعتباراً من ١/٠١/٢٠١٨م، بالإضافة إلى زيادة رسوم الإقامة لأفراد عوائل الموظفين غير السعوديين اعتباراً من ١/٠٧/٢٠١٧م. وعليه فإن هذه القرارات ستؤدي إلى زيادة الرسوم الحكومية التي ستدفعها الشركة عن موظفيها غير السعوديين بشكل عام من جهة وأن تواجه صعوبة في الحفاظ على أصحاب الكفاءات من موظفيها غير السعوديين من جهة أخرى، مما سيؤثر سلباً على أداء الشركة وربحياتها.

كذلك، أطلقت وزارة الموارد البشرية والتنمية الاجتماعية بتاريخ ١٨/٠٣/١٤٤٢هـ (الموافق ١٤/١١/٢٠٢٠م) مبادرة تحسين العلاقة التعاقدية لجميع العاملين الوافدين في منشآت القطاع الخاص، والتي دخلت حيز التنفيذ بتاريخ ١/٠٨/١٤٤٢هـ (الموافق ١٤/٠٣/٢٠٢١م)، تتيح هذه المبادرة للعامل الوافد خدمة الانتقال لعمل آخر عند انتهاء عقد عمله دون الحاجة لموافقة صاحب العمل، وبالتالي فإن الشركة ستواجه صعوبة في المحافظة على الكوادر المؤهلة من غير السعوديين، مما سيؤثر سلباً على أداء الشركة ونتائج عملياتها ووضعها المالي.

٢٩-١-٢ المخاطر المتعلقة بالرسوم الحكومية المطبقة على الموظفين غير السعوديين

أقرت حكومة المملكة عدداً من القرارات التي تهدف لإجراء إصلاحات شاملة لسوق العمل في المملكة العربية السعودية، والتي تضمنت إقرار رسوم إضافية مقابل كل موظف غير سعودي يعمل لدى جهة سعودية اعتباراً من ١/٠١/٢٠١٨م بواقع (٤٠٠) أربعمائة ريال سعودي شهرياً عن كل موظف غير سعودي، على أن تزيد إلى (٦٠٠) ستمائة ريال سعودي شهرياً لعام ٢٠١٩م، ثم إلى (٨٠٠) ثمانمائة ريال سعودي شهرياً لعام ٢٠٢٠م. وقد بلغ إجمالي الرسوم الحكومية التي تكبدها الشركة على الموظفين غير السعوديين (٦٦٩,٧٨٥) ستمائة وتسعة وستين ألف وسبعمائة وخمسة وثمانين ريال سعودي خلال السنة المالية المنتهية في ٢١/١٢/٢٠١٩م، و(٨١٦,٨١٥) ثمانمائة وستة عشر ألف وثمانمائة وخمسة عشر ريال سعودي خلال السنة المالية المنتهية في ٢١/١٢/٢٠٢٠م، و(٣٩٩,٨١٤) ثلاثمائة وتسعة وتسعين ألف وثمانمائة وأربعة عشر ريال سعودي خلال فترة الستة أشهر المنتهية في ٣٠/٠٦/٢٠٢١م. إن أي قرار حكومي بزيادة تلك الرسوم أو فرض رسوم إضافية مستقبلاً سيؤدي إلى زيادة الرسوم الحكومية على الموظفين غير السعوديين، وزيادة في تكاليف الشركة بشكل عام، الأمر الذي سيؤثر بشكل سلبي على أعمالها وأدائها المالي ونتائج عملياتها.

بالإضافة إلى ذلك، فقد أقرت الحكومة أيضاً رسوم إصدار وتجديد الإقامة لتابعي ومرافقي الموظفين غير السعوديين (رسوم المقابل المالي للمرافقين) والتي أصبحت نافذة اعتباراً من ١/٠٧/٢٠١٧م، علماً أنها ارتفعت تدريجياً من (١٠٠) مائة ريال سعودي شهرياً لكل تابع في عام ٢٠١٧م لتصل إلى (٤٠٠) أربعمائة ريال سعودي شهرياً لكل تابع في عام ٢٠٢٠م. وعليه، قد تواجه الشركة صعوبة في المحافظة على موظفيها غير السعوديين مع ارتفاع رسوم إصدار وتجديد الإقامة وتكلفة المعيشة لديهم، مما قد يضطر الشركة لرفع أجور الموظفين غير السعوديين للاحتفاظ بهم، الشيء الذي سيؤدي إلى زيادة في تكاليف الشركة ويؤثر سلباً على أعمالها وأدائها المالي ونتائج عملياتها.

٣٠-١-٢ مخاطر عدم توفر التغطية التأمينية

أبرمت الشركة عدة عقود تأمين لتغطية أعمالها وأصولها، كالتأمين الإلزامي على المركبات والسيارات والتأمين الطبي للموظفين، غير أنه قد لا يكون لدى الشركة جميع العقود التأمينية المهمة واللازمة لأعمالها وأصولها، أو قد لا يكون لديها الغطاء التأميني الكافي في كل الحالات.

إن حدوث أي ظرف محتمل غير مؤمن عليه ينتج عن وقوع الحوادث المفاجئة أو الكوارث الطبيعية على سبيل المثال، سوف يؤثر بشكل سلبي وجوهري على أعمال وأصول الشركة ووضعها المالي وأدائها المستقبلي.

٣١-١-٢ المخاطر المتعلقة بأنظمة التشغيل وتقنية المعلومات

تعتمد الشركة على أنظمة تقنية المعلومات لإدارة أعمالها، ولذلك فإن فشل الشركة في الحفاظ على أنظمة تقنية المعلومات وتطويرها، أو وجود أي أعطال في وظائفها سيؤثر بشكل سلبي على أعمال الشركة ونتائجها المالية. قد تتعرض أنظمة تقنية المعلومات بالشركة للتلف بسبب الفيروسات، أو الاختراقات الأمنية، أو قد تتعرض للفقْدان أو تلف البيانات، أو الأخطاء البشرية وغيرها من الأحداث المماثلة. وبالتالي، ففي حال فشلت أنظمة المعلومات بالشركة بالعمل على النحو المتوقع، أو في حال فقْدان المعلومات، أو إساءة استخدام المعلومات الخاصة بالشركة أو عملائها، فإن ذلك سيؤدي إلى تعطل أعمال الشركة، مما سيؤثر سلباً وبشكل جوهري على سمعة الشركة ووضعها المالي أو نتائج عملياتها وتوقعاتها المستقبلية.

٣٢-١-٢ المخاطر المتعلقة بحماية العلامات التجارية وحقوق الملكية

تعتمد الشركة في تسويق خدماتها وإدارة عملياتها التشغيلية على سمعة علامتها التجارية والتي تمنحها موقعاً متميزاً لدى عملائها في السوق، ولقد حصلت الشركة على شهادة تسجيل العلامة التجارية لشركة ألف ميم ياء للمعدات والأجهزة الطبية لدى الهيئة السعودية للملكية الفكرية في المملكة العربية السعودية بتاريخ ١٧/١٠/١٤٤٢هـ (الموافق ٢٩/٠٥/٢٠٢١م) (راجع القسم رقم (٣-١٤) «العلامات التجارية وحقوق الملكية» من هذا المستند). إن أي استخدام غير مشروع للعلامة التجارية سيؤثر على سمعة الشركة، وقد يؤدي إلى رفع دعاوى قضائية ضد الشركة أو مطالبات أمام المحاكم المختصة لحماية هذه الحقوق. وفي حال فشلت الشركة في حماية علامتها التجارية بشكل فعال، فإن ذلك سيؤثر سلباً على قيمة تلك العلامة التجارية، مما سينعكس سلباً على أعمال الشركة ونتائجها المالية وأدائها في المستقبل.

٣٣-١-٢ المخاطر المتعلقة بعدم القدرة على تنفيذ الخطة الاستراتيجية للشركة

إن أداء الشركة المستقبلي يعتمد على قدرتها ونجاحها في تنفيذ خطة عملها وتطبيق استراتيجية النمو المستهدفة، وعليه في حال لم تتمكن الشركة من تنفيذ خططها المستقبلية بنجاح لأي سبب من الأسباب كنقص التمويل أو عدم توفر العمالة أو عدم الحصول على التراخيص اللازمة أو غيرها، فإن ذلك سيؤثر سلباً وبشكل جوهري على أدائها المستقبلي ومن ثم نتائج عملياتها ووضعها المالي. وكذلك إذا لم تتمكن الشركة من تنفيذ خطط التوسع وفقاً للجدول الزمني المحدد والتكاليف المقدرتها، أو في حال عدم تحقيق الربحية المرجوة من عمليات التوسع والذي قد يعود لأسباب مختلفة بما فيها تغير حالة السوق وقت تنفيذ التوسع أو في حال وجود خلل في دراسة الجدوى، فإن ذلك سيؤثر سلباً على الوضع التنافسي للشركة، وبالتالي على نتائج أعمالها وربحيتها وتوقعاتها المستقبلية.

٣٤-١-٢ المخاطر المتعلقة بالدعاوى القضائية والغرامات

إن الشركة معرضة للدعاوى والشكاوى خلال ممارسة أعمالها التشغيلية، وهي لا تستطيع أن تتوقع بشكل دقيق حجم تكلفة الدعاوى أو الإجراءات القضائية التي يمكن أن تُقيمها أو تُقام ضدها، أو النتائج النهائية لتلك الدعاوى أو الأحكام التي قد تصدر بحققها وما تتضمنه من تعويضات وجزاءات. وبالتالي، فإن أي نتائج سلبية لمثل هذه القضايا قد تؤثر سلباً على الشركة ونتائج عملياتها. وقد تشمل الدعاوى على سبيل المثال لا الحصر، المسائل الزكوية والضريبية ونظام العمل والتأمينات الاجتماعية والتعاقد مع العملاء والموردين والأضرار الأخرى التي تتجم عن الإهمال أو الاحتيايل من قبل أشخاص أو كيانات بشكل يكون خارج عن نطاق سيطرة الشركة. وبالتالي فإن أي نتائج سلبية لمثل هذه القضايا ستؤثر سلباً على أعمال الشركة ونتائج عملياتها ومركزها المالي وتوقعاتها المستقبلية.

وكما في تاريخ هذا المستند، فإن الشركة وأعضاء مجلس إدارتها ليسوا خاضعين لأي دعاوى قضائية أو إجراءات قانونية قد تؤثر جوهرياً على أعمال الشركة أو على وضعها المالي.

٢-١-٣ المخاطر المتعلقة بجائحة فيروس كورونا (كوفيد ١٩)

بدأ انتشار فيروس كورونا المستجد كوفيد ١٩ (COVID-19) في ديسمبر ٢٠١٩م، وأعلنت منظمة الصحة العالمية تصنيفها للفيروس على أنه وباء عالمي في مارس ٢٠٢٠م، وانتشر الفيروس بعد ذلك بشكل واسع وسريع ليؤثر على أكثر من ١٩٤ دولة حول العالم، ليوافه العالم أزمة صحية واقتصادية لم يسبق لها مثيل. وفي النصف الثاني من شهر فبراير ٢٠٢٠م، عندما انتشر الفيروس وبلغ الكثير من الدول حول العالم، بدأت الكثير من الدول بفرض تدابير احتواء صحية عامة لتأخير انتشاره وتعزيز قدرة القطاع الصحي، وقد أدى تطور الوضع بهذا الشكل إلى توقف مفاجئ في الأنشطة الاقتصادية وانخفاض حاد في الآفاق الاقتصادية. ونتيجة لذلك كان لانتشار الفيروس تأثير كبير على الاقتصاد العالمي وشكل ضغطاً على الأفراد والشركات والحكومات.

وقد قامت حكومة المملكة العربية السعودية بفرض تدابير صحية واقتصادية لاحتواء تبعات تزايد تفشي الفيروس مثل كثير من دول العالم والمنطقة، وشملت التدابير الصحية فرض حظر التجول الجزئي أو الكامل في بعض مدن ومحافظات المملكة والإغلاق الكامل والجزئي للأنشطة الاقتصادية والحكومية وإغلاق مراكز التسوق ومعارض البيع بالتجزئة وإغلاق المجمعات التجارية وجميع الأنشطة داخلها باستثناء محال بيع المواد الغذائية والصيدليات وتقليص عدد ساعات العمل لبعض القطاعات أو إلزام بعضها بالعمل عن بعد وغير ذلك، وتعليق جميع رحلات الطيران الداخلي والحافلات وسيارات الأجرة والقطارات، وتعليق الدخول لأغراض العمرة وزيارة المسجد النبوي من خارج المملكة، والحجر الصحي، بينما تضمنت التدابير الاقتصادية الدعم المالي للمواطنين والمتضررين من جائحة كورونا، والإجازات العائلية والمرضية المدفوعة من الدولة، والتوسع في تعويضات البطالة، وتأخير مدفوعات الضرائب، وتدابير أخرى لدعم الشركات.

ومع أن الشركة ملتزمة بالتعليمات الصادرة عن وزارة الصحة ووزارة الموارد البشرية والتنمية الاجتماعية بتطبيق الإجراءات والاحترايات الوقائية من تطبيق التباعد الاجتماعي في مكان العمل وقياس درجة الحرارة لكل موظف عند دخول مقر الشركة ولبس الكمامة عند الدخول والتواجد في مقر الشركة أو أحد مرافقها، إلا أن الشركة لا تضمن عدم إصابة أحد موظفيها بالفيروس، مما قد يؤدي إلى تعطله عن العمل أو نقل العدوى لزملائه، الشيء الذي سيؤدي إلى تعطل عملية التشغيل، وبالتالي يؤثر بشكل سلبي على أعمال الشركة ونتائج عملياتها ووضعها المالي وتوقعاتها المستقبلية.

وبتاريخ ١٤٤١/٠٩/٠٣هـ (الموافق ٢٦/٠٤/٢٠٢٠م) صدر القرار الملكي بعودة الحياة إلى طبيعتها ورفع منع التجول جزئياً في جميع مناطق المملكة مع التأكد على الالتزام بالإجراءات الاحترازية من التباعد الجسدي وتحديد عدد المتواجدين في أماكن العمل وتقديم الخدمات ويخضع الوضع الصحي الحالي في المملكة إلى المتابعة اليومية من قبل وزارة الصحة بإصدار التقرير الإحصائي اليومي لمتابعة أعداد الإصابات وحالات الشفاء والوفيات، وتخضع جميع مناطق ومدن المملكة العربية السعودية إلى التقييم المستمر من قبل وزارة الصحة.

ونظراً لعدم وضوح العواقب المحتملة والتي تتعلق بتطورات ومستجدات انتشار الفيروس مما قد يستدعي إعادة فرض الإغلاق الكامل أو الجزئي في بعض مدن المملكة، وعليه فإنه لا يوجد تاريخ متوقع لانتهاء هذا الوباء حتى تاريخ هذا المستند.

٢-٢ المخاطر المتعلقة بالسوق والقطاع الذي تعمل فيه الشركة

١-٢-٢ المخاطر المتعلقة بالأداء الاقتصادي للمملكة

يعتمد الأداء المستقبلي المتوقع للشركة على عدد من العوامل المرتبطة بالأوضاع الاقتصادية في المملكة بشكل عام وتشمل، على سبيل المثال لا الحصر، عوامل التضخم ونمو الناتج المحلي ومتوسط دخل الفرد وما إلى ذلك. ويعتمد اقتصاد المملكة الكلي والجزئي بشكل أساسي على النفط والصناعات النفطية والتي لا تزال تسيطر على حصة كبيرة من الناتج المحلي الإجمالي. وعليه، فإن أي تقلبات غير مؤاتية في أسعار النفط سيكون لها أثراً مباشراً وجوهرياً على خطط نمو اقتصاد المملكة بشكل عام وعلى معدلات الإنفاق الحكومي، والذي بدوره سيؤثر سلباً على أداء الشركة المالي وتوقعاتها المستقبلية.

كما يعتمد استمرار نمو اقتصاد المملكة على عدة عوامل أخرى، بما فيها استمرار النمو السكاني، واستثمارات القطاعين الحكومي والخاص في البنية التحتية، لذا فإن أي تغيير سلبي في أي من هذه العوامل، سيكون له تأثير كبير على الاقتصاد، وبالتالي سيؤثر بشكل سلبي وجوهري على أعمال الشركة ونتائجها المالية وتوقعاتها المستقبلية.

٢-٢-٢ المخاطر المتعلقة بعدم الاستقرار السياسي والاقتصادي في منطقة الشرق الأوسط

تعاني العديد من دول منطقة الشرق الأوسط من عدم الاستقرار السياسي و/أو الأمني في الوقت الحاضر. ولا يوجد ضمانات بأن الظروف الاقتصادية والسياسية في تلك البلدان أو أي بلدان أخرى لن يكون لها تأثير سلبي على أعمال الشركة ونتائج عملياتها ووضعها المالي وتوقعاتها المستقبلية.

٣-٢-٢ المخاطر المتعلقة ببيئة المنافسة

تعمل الشركة في مجال التجميل وجراحة التجميل في المملكة، ويتسم هذا المجال بالمنافسة العالية، وبالتالي فإنه في حال قيام المنافسين الحاليين أو المحتملين بتقديم أسعار أو شروط تنافسية أو حلول أفضل من تلك التي تقدمها الشركة، فإنها لن تكون قادرة على منافسة تلك الشركات، مما يؤدي إلى خفض حصة الشركة في السوق وبالتالي التأثير سلباً على أرباحها ونتائج عملياتها ومركزها المالي.

٤-٢-٢ المخاطر المتعلقة بضريبة القيمة المضافة

قرر مجلس الوزراء السعودي في الثاني من جمادى الأولى ١٤٢٨هـ الموافقة على الاتفاقية الموحدة لضريبة القيمة المضافة لدول مجلس التعاون لدول الخليج العربية، والتي بدأ العمل بها اعتباراً من تاريخ ٢٠١٨/٠١/٠١م. فرض هذا النظام قيمة مضافة بنسبة ٥٪ على عدد من المنتجات والخدمات وذلك حسب ما هو وارد في النظام، وقد قررت حكومة المملكة زيادة نسبة ضريبة القيمة المضافة من ٥٪ إلى ١٥٪ وذلك ابتداءً من ٢٠٢٠/٠٧/٠١م، وقد تم استثناء عدد من المنتجات والخدمات منها (الأغذية الأساسية والخدمات المتعلقة بالرعاية الصحية والتعليم).

وفي حال رفعت الحكومة نسبة ضريبة القيمة المضافة مرة أخرى في المستقبل أو فرضت رسوم وضرائب أخرى على الشركات، فإنه من المتوقع أن تقوم الشركة برفع رسوم منتجاتها وخدماتها لتعكس الزيادة في ضريبة القيمة المضافة. وعليه، وفي حال تمكنت الشركة من تحميل ضريبة القيمة المضافة بالكامل على عملائها، فإن الزيادة في أسعار منتجاتها وخدماتها قد تؤدي إلى خفض الطلب عليها مما سيؤثر على عمليات الشركة وأرباحها بشكل سلبي. أما في حال لم تتمكن الشركة من تحويل قيمة الضريبة المضافة كلياً أو جزئياً للعميل بسبب عوامل المنافسة أو غيرها، فإنها ستضطر لتحمل قيمة الضريبة غير المحصلة من العملاء، مما سيؤثر بشكل سلبي على أرباح الشركة ونتائج عملياتها.

٥-٢-٢ المخاطر المرتبطة بتطبيق لائحة حوكمة الشركات بشكل إلزامي

أصدر مجلس هيئة السوق المالية لائحة حوكمة الشركات جديدة بموجب القرار رقم (٨-١٦-٢٠١٧) وتاريخ ١٦/٠٥/١٤٢٨هـ (الموافق ١٢/٠٢/٢٠١٧م)، بناءً على نظام الشركات الصادر بالمرسوم الملكي رقم (م/٣) وتاريخ ٢٨/٠١/١٤٢٧هـ (الموافق ١١/١١/٢٠١٥م)، والمعدلة بقرار مجلس هيئة السوق المالية رقم (١-٧-٢٠٢١) بتاريخ ٠٦/٠١/١٤٤٢هـ (الموافق ١٤/٠١/٢٠٢١م) وتعديلاتها.

وعلى الرغم من أن لائحة حوكمة الشركات تعتبر استرشادية للشركات المدرجة في السوق الموازية كما في تاريخ هذا المستند، إلا أنه في حال تم تطبيقها بشكل إلزامي، فإن نجاح الشركة في الالتزام بها بشكل صحيح يعتمد على مدى استيعاب وفهم مجلس الإدارة ولجانه

والإدارة والعاملين في الشركة لهذه القواعد والإجراءات. وعليه في حال تم تطبيق لائحة حوكمة الشركات بشكل إلزامي على الشركات المدرجة في السوق الموازية فإن الشركة ستكون ملزمة بتطبيق جميع المواد الإلزامية فيها، وفي حال عدم التزامها بذلك فإنها ستكون عرضة للمخالفات الجزائية من قبل هيئة السوق المالية، والتي سيكون لها تأثير سلبي جوهري على أعمال الشركة ونتائج عملياتها.

٦-٢-٢ مخاطر التغيرات في الأنظمة والقوانين ذات العلاقة

كغيرها من الشركات العاملة في المملكة العربية السعودية، تخضع الشركة لعدد من الأنظمة والقوانين كنظام الشركات، ونظام العمل وأنظمة البلديات والدفاع المدني والأنظمة واللوائح الصادرة عن هيئة السوق المالية وأنظمة ولوائح الهيئة العامة للغذاء والدواء وغيرها، والتي قد تتغير أو يتم تحديثها من قبل الجهات المختصة. كذلك، فقد تصدر قوانين وأنظمة جديدة من الجهات الرسمية ذات العلاقة من حين إلى آخر. وعليه فإن أعمال الشركة قد تتأثر بشكل سلبي في حال حدوث أي تغيير جوهري لأي من الأنظمة ذات العلاقة أو استحداث أنظمة إضافية لها تأثير مباشر على أداء وربحية الشركة.

٧-٢-٢ المخاطر المتعلقة بسحب رخصة منشأة الأجهزة والمنتجات الطبية

تمارس الشركة نشاطها بموجب رخصة منشأة أجهزة ومنتجات طبية رقم (١٥٦١-٢٠١٩-٢٠١٩-٢٠١٩) الصادرة عن الهيئة العامة للغذاء والدواء بتاريخ ١٤٤٠/٠٤/١٨ هـ (الموافق ٢٠١٨/١٢/٢٧ م)، والتي تنتهي بتاريخ ١٤٤٤/٠٥/١٩ هـ (الموافق ٢٠٢٢/١٢/١٣ م). ويجب على الشركة الالتزام بالشروط والأحكام التي تفرضها الهيئة العامة للغذاء والدواء على الشركات التي لديها هذا النوع من التراخيص، وفي حال قررت الشركة إجراء تعديل في أي من بياناتها كتعديل الاسم التجاري، فعليها أن تتقدم بطلب تعديل الترخيص للهيئة العامة للغذاء والدواء. وفي حال مخالفة الشركة لأي من تعليمات وشروط الهيئة العامة للغذاء والدواء فستكون معرضة لسحب ترخيصها، ولن يكون باستطاعتها الاستمرار في نشاطها، وسيكون لذلك تأثير سلبي وجوهري على أعمالها ونتائج عملياتها وربحيتها.

٨-٢-٢ المخاطر المتعلقة بتذبذب أسعار صرف العملات

تتمثل مخاطر أسعار صرف العملات في تذبذب قيمة الاستثمارات المالية بسبب التغير في سعر صرف العملات الأجنبية. وتواجه الشركات مخاطر أسعار صرف العملات في معظم الأحيان عندما تربطها علاقات تجارية مع أطراف دولية أو موردين لسلع مستوردة من الخارج تتطلب منها التعامل معهم بالعملة الأجنبية. تقوم الشركة بشكل رئيسي بإجراء معاملاتها المالية بالريال السعودي والدولار الأمريكي واليورو، لذا فإنها عرضة لمخاطر تقلب أسعار صرف العملات الأجنبية فيما يتعلق بالتزاماتها ومصروفاتها المرتبطة بالدولار الأمريكي واليورو، حيث ستؤثر أية تذبذبات كبيرة غير متوقعة في أسعار الصرف سلباً على الأداء المالي للشركة.

٩-٢-٢ مخاطر تذبذب أسعار الفائدة

قد تتغير أسعار الفائدة تبعاً للمتغيرات الاقتصادية أو السياسية أو التنظيمية محلياً أو عالمياً، سواءً الثابتة أو المتغيرة التي تستحق للجهات الممولة للشركة، وبالتالي سوف يؤدي ذلك إلى زيادة تكاليف التمويل الذي تحتاجه الشركة، مما سيكون له أثر سلبي على أعمال الشركة ونتائج عملياتها وأدائها المالي وربحيتها.

١٠-٢-٢ مخاطر فرص النمو

تعتمد قدرة الشركة في تطوير أعمالها على مستوى المنافسة في السوق، وتوفر الموارد المادية والبشرية، وقدرة فريق إدارتها، والأنظمة القانونية، وغيرها. وليس هنالك ضمان بالمحافظة على مستوى من النمو متواصل، حيث إن الشركة قد تواجه صعوبات في توسعة نشاطها وتنمية حصتها السوقية وزيادة مبيعاتها، وعليه فإنه في حال لم تتمكن الشركة من إدارة نموها بشكل ايجابي فقد تتأثر قدرتها في تطوير نشاطها وزيادة حصتها السوقية أو الحفاظ عليها وزيادة أرباحها وتعزيز العوائد لمساهميها، مما سيكون له أثر سلبي وجوهري على الأداء المالي للشركة وعلى مركزها المالي وتوقعاتها المستقبلية.

١١-٢-٢ المخاطر المتعلقة بتغيير آلية احتساب الزكاة وضريبة الدخل

أصدرت هيئة الزكاة والضريبة والجمارك التعميم رقم ١٤٣٨/١٦/٦٧٦٨ بتاريخ ١٤٣٨/٠٢/٠٥ هـ (الموافق ٢٠١٦/١٢/٠٤ م) الذي يلزم الشركات السعودية المدرجة في السوق المالية بحساب الدخل والزكاة على أساس جنسية المساهمين والملكية الفعلية بين المواطنين السعوديين والخليجيين وغيرهم، وذلك على النحو الوارد في «نظام تداولاتي» في نهاية العام. وقبل إصدار هذا التعميم، كانت الشركات المدرجة في السوق المالية خاضعة بشكل عام لدفع الزكاة أو الضريبة على أساس ملكية مؤسسيها وفقاً لنظامها الأساسي، ولم يتم الأخذ بالاعتبار أثر الأسهم المدرجة في تحديد وعاء الزكاة. وكان من المقرر تطبيق هذا التعميم في السنة المنتهية في ٢٠١٦/١٢/٣١ م.

والسنوات اللاحقة لذلك. ولكن أصدرت هيئة الزكاة والضريبة والجمارك خطابها رقم ١٤٣٨/١٦/١٢٠٩٧ بتاريخ ١٩/٠٤/١٤٣٨هـ (الموافق ١٧/٠١/٢٠١٧م) الذي يقضي بتأجيل تنفيذ التعميم للسنة المالية المنتهية في ٣١/١٢/٢٠١٧م والسنوات التي تليها. وإلى أن تصدر هيئة الزكاة والضريبة والجمارك توجيهاتها فيما يتعلق بآليات وإجراءات تنفيذ هذا التعميم، فإن تنفيذ هذا التعميم بما في ذلك المتطلبات النهائية التي يجب الوفاء بها لا تزال قيد النظر، وكذلك القواعد التي تفرض ضريبة الدخل على جميع المقيمين غير الخليجين المساهمين في الشركات السعودية المدرجة والتي تطبق ضريبة الاستقطاع على توزيعات الأرباح الخاصة بالمساهمين غير المقيمين بغض النظر عن جنسياتهم. ولم تقم الشركة بتقييم الأثر المالي لهذا التعميم واتخاذ الخطوات الكافية لضمان الالتزام به حيث أنها شركة مساهمة مغلقة مملوكة بالكامل من قبل مساهمين سعوديين، وفي حال كان الأثر المالي لهذا التعميم عند تطبيقه كبيراً، أو في حال تكبدت الشركة تكاليف إضافية لاتخاذ الخطوات اللازمة لضمان الالتزام به، فسيؤثر ذلك سلباً على أعمالها ونتائج عملياتها ومركزها المالي وتوقعاتها المستقبلية.

٢-٢-١٢ المخاطر المتعلقة بفرض رسوم أو ضرائب جديدة

بالرغم من أن الشركة لا تخضع في الوقت الراهن لأي نوع من الضرائب بخلاف الزكاة الشرعية وضريبة القيمة المضافة البالغة ١٥٪ من رسوم الخدمات التي تقدمها الشركة، إلا أنه من المحتمل فرض رسوم أخرى أو ضرائب على الشركات من قبل الحكومة في المستقبل. وعليه، وفي حال تم فرض ضرائب جديدة على الشركات أو رسوم بخلاف المطبقة حالياً، فسوف يكون لذلك أثر سلبي وجوهري على الأداء المالي للشركة وعلى مركزها المالي وتوقعاتها المستقبلية.

٢-٢-٣ المخاطر المتعلقة بالأسهم التي سيتم إدراجها إدراجاً مباشراً في السوق الموازية

٢-٣-١-١ المخاطر المتعلقة بالتذبذبات المحتملة في سعر السهم

قد يتعرض سعر سهم الشركة لدرجة كبيرة من التذبذب بعد الإدراج وقد لا يكون مستقراً نتيجة لعدة عوامل منها على سبيل المثال لا الحصر ظروف السوق المتعلقة بالأسهم، وأي تغييرات تنظيمية في القطاع، وتدهور نتائج أعمال الشركة، وعدم القدرة على تنفيذ الخطط المستقبلية، ودخول شركات منافسة جديدة والتغير في رؤية أو تقديرات الخبراء والمحليين لسوق الأوراق المالية. كما ينبغي التنبيه إلى أن السعر الاسترشادي لأسهم الشركة عند الإدراج ليس مؤشراً للسعر السوقي لها بعد الإدراج، وليس هنالك أي ضمان بأن لا يقل السعر السوقي لأسهم الشركة فور إدراجها في السوق المالية عن السعر الاسترشادي، مما يؤثر سلباً على المستثمرين.

٢-٣-٢ مخاطر سيولة أسهم الشركة

لم يسبق إدراج أسهم الشركة في أي سوق للأسهم سواء داخل المملكة العربية السعودية أو خارجها قبل إدراجها بشكل مباشر في السوق الموازية، ولا توجد أي تأكيدات بشأن وجود حركة تداول فعالة ومستمرة لأسهم الشركة بعد انتهاء عملية الإدراج، وإذا لم يكن السوق سوقاً نشطاً وذا سيولة عالية لتداول أسهم الشركة، فإن سيولة وسعر تداول أسهم الشركة ستأثران بشكل سلبي جوهري.

٢-٣-٣ مخاطر اقتصر التداول في السوق الموازية على المستثمرين المؤهلين

تنوي الشركة إدراج أسهمها في السوق الموازية والتي يقتصر التداول فيها على فئة المستثمرين المؤهلين فقط دون غيرهم، الشيء الذي يقلل من أعداد المتداولين وبالتالي حجم التداول في السهم، مما سيؤثر بشكل سلبي جوهري على سيولة وسعر تداول سهم الشركة. المخاطر المتعلقة بالبيانات المستقبلية

إن النتائج المستقبلية وبيانات الأداء المتوقعة للشركة لا يمكن التأكد منها فعلياً، وقد تختلف عن الموجودة في هذا المستند. وعليه فإن عدم تحقق النتائج المتوقعة أو اختلاف البيانات الفعلية عن تلك المتوقعة يمثل أحد المخاطر التي ينبغي على المساهم معرفتها قبل اتخاذ لأي قرار استثماري.

٢-٣-٤ المخاطر المتعلقة بالبيانات المستقبلية

إن النتائج المستقبلية وبيانات الأداء المتوقعة للشركة لا يمكن التأكد منها فعلياً، وقد تختلف عن الموجودة في هذا المستند. وعليه فإن عدم تحقق النتائج المتوقعة أو اختلاف البيانات الفعلية عن تلك المتوقعة يمثل أحد المخاطر التي ينبغي على المساهم معرفتها قبل اتخاذ لأي قرار استثماري.

٢-٣-٥ مخاطر بيع أو طرح أسهم إضافية مستقبلاً

في حال قررت الشركة زيادة رأس مالها عن طريق إصدار أسهم جديدة في المستقبل لغرض التوسع في أنشطة الشركة أو لإطفاء خسائر، فمن المحتمل أن يؤدي ذلك إلى التأثير سلباً على سعر السهم في السوق أو تدني نسبة ملكية المساهمين في الشركة في حال عدم استثمارهم في الأسهم الجديدة في ذلك الحين.

٢-٣-٦ مخاطر عدم توزيع الأرباح لحاملي الأسهم

يعتمد التوزيع المستقبلي للأرباح على عدة عوامل تشمل على سبيل المثال لا الحصر الأرباح المستقبلية والوضع المالي ومتطلبات رأس المال واحتياجات الشركة القابلة للتوزيع والأوضاع الاقتصادية العامة وتحليل الفرص والاحتياجات الاستثمارية وغيرها من العوامل ذات الصلة والتي قد يعتبرها مجلس الإدارة مهمة بين الحين والآخر، والتي على أساسها سوف يقرر مجلس الإدارة فيما إذا كان سيرفع أي توصية للجمعية العامة للمساهمين بتوزيع أرباح في المستقبل أم لا. ولا تقدم الشركة أي ضمان على الإطلاق بأن مجلس الإدارة سيوصي بتوزيع أرباح أو أنه ستنتم الموافقة من قبل المساهمين في اجتماعات الجمعية العامة على توصية مجلس الإدارة بتوزيع أي أرباح، كما لا تقدم الشركة أي ضمان بشأن مقدار المبالغ التي سيتم دفعها كتوزيعات أرباح في أي عام محدد.

٢-٣-٧ المخاطر المرتبطة بالسيطرة الفعلية من قبل المساهمين الحاليين بعد الإدراج

بعد الانتهاء من عملية الإدراج، قد يتمكن المساهمون الحاليون معاً أو مع مساهمين آخرين من السيطرة على القرارات التي تتطلب موافقة المساهمين، كعمليات الاندماج والاستحواذ وبيع الأصول، وانتخاب أعضاء مجلس الإدارة، وزيادة رأس المال أو تخفيضه، وإصدار أو عدم إصدار أسهم إضافية، أو توزيع الأرباح، أو أي تغيير في الشركة. وفي حال تعارضت مصالح المساهمين الحاليين مع مصالح مساهمي الأقلية، فإن ذلك قد يضع مساهمي الأقلية في وضع ليس في صالحهم، وقد يمارس المساهمون الحاليون سيطرتهم على الشركة بطريقة تؤثر سلباً وبشكل جوهري على أعمال الشركة ووضعها المالي ونتائج عملياتها وتوقعاتها المستقبلية.

٢-٣-٨ المخاطر المرتبطة بعدم وجود سوق سابقة لأسهم الشركة

لم يسبق إدراج أسهم الشركة في أي سوق للأسهم سواء داخل المملكة العربية السعودية أو خارجها قبل هذا الإدراج المباشر في السوق الموازية، وليست هنالك أي تأكيدات بشأن وجود سوق فعالة ومستدامة لتداول أسهم الشركة بعد الإدراج، وقد يترتب على الإدراج المباشر وجود عرض أو طلب محدود على أسهم الشركة مما سيؤثر على سعرها، وإذا لم يكن هنالك سوق نشط لتداول أسهم الشركة فقد تتأثر سيولتها وسعر تداولها بشكل سلبي ملحوظ.

٢-٣-٩ المخاطر المرتبطة ببيع عدد كبير من الأسهم في السوق بعد عملية الإدراج

إن بيع عدد كبير من أسهم الشركة في السوق المالية بعد اكتمال عملية الإدراج أو توقع مثل هذه العملية سوف يؤثر سلباً على أسعار هذه الأسهم في السوق. وقد يؤدي بيع المساهمين الحاليين (لأسيما المساهمين الكبار الذين يملكون 5% أو أكثر من أسهم الشركة ويحق لهم التصرف بأسهمهم بعد انتهاء فترة الحظر) لعدد كبير من الأسهم إلى التأثير سلباً على أسهم الشركة، وبالتالي انخفاض سعرها في السوق.

٢-٣-١٠ مخاطر عدم تمكن الشركة من استيفاء المتطلبات الحالية للانتقال إلى السوق الرئيسية أو أي متطلبات تنظيمية مستقبلية

قد ترغب الشركة بعد مضي الفترة النظامية بموجب قواعد الإدراج بالانتقال إلى السوق الرئيسية، ولتتمكن الشركة من الانتقال يجب عليها استيفاء المتطلبات النظامية الصادرة عن هيئة السوق المالية وعن شركة تداول السعودية (تداول السعودية) بناءً على قواعد طرح الأوراق المالية والالتزامات المستمرة وقواعد الإدراج، والمتعلقة بانتقال الشركات المدرجة في السوق الموازية إلى السوق الرئيسية، وبالتالي فإنه في حال عدم تمكن الشركة من استيفاء تلك المتطلبات أو أي متطلبات نظامية إضافية مستقبلية قد تفرضها الجهات الرقابية على الشركة أو السوق، فإن الشركة لن تتمكن من الانتقال إلى السوق الرئيسية. وبما أن السوق الموازية حتى تاريخ مستند التسجيل هذا هي سوق يقتصر فيها التداول على المستثمرين المؤهلين فقط، فإن حجم التداول اليومي والسيولة سيكون أقل منه في السوق الرئيسية وبالتالي التأثير سلباً على سيولة أسهم الشركة وقيمتها السوقية.

٢-٣-١١ المخاطر المرتبطة بعدم وجود عدد محدد من الأسهم مخصص للبيع

إن الإدراج المباشر لأسهم الشركة في السوق الموازية يختلف عن الإدراج من خلال الطرح العام الأولي، وذلك من حيث عدم وجود تحديد مسبق لعدد الأسهم المخصصة للبيع، إذ أنه بعد الإدراج المباشر يحق لجميع المساهمين الحاليين في الشركة عرض الأسهم التي يملكونها للبيع (فيما عدا المساهمين الكبار الذين يملكون 5% أو أكثر من أسهم الشركة والذين يحق لهم التصرف بأسهمهم بعد انتهاء فترة الحظر). وقد يترتب على عدم وجود عدد محدد من الأسهم مخصصة للبيع أن يكون العرض أو الطلب في السوق محدوداً مما يؤثر على سعر السهم. وعليه فإنه في حال لم تكن هناك سوق نشطة لتداول أسهم الشركة، فإن سيولة وسعر تداول أسهم الشركة ستتأثران بشكل سلبي ملحوظ.

٢-٣-١٢ مخاطر اختلاف الأسعار التاريخية لصفقات بيع وشراء أسهم الشركة عن سعر الافتتاح في أول يوم تداول لأسهم الشركة في السوق الموازية

لم يسبق إدراج أسهم الشركة في أي سوق للأسهم سواءً داخل المملكة العربية السعودية أو خارجها قبل هذا الإدراج المباشر في السوق الموازية، كما أنه لا توجد علاقة على الإطلاق بين الأسعار التاريخية لصفقات البيع والشراء التي تمت على أسهم الشركة في السابق وبين سعر الافتتاح في أول يوم تداول لأسهم الشركة في السوق الموازية، ولا توجد أي تأكيدات بشأن وجود سوق فعالة ومستمرة لتداول أسهم الشركة بعد الإدراج، وقد يترتب على الإدراج المباشر وجود عرض أو طلب محدود، مما يؤثر على سعر السهم، وفي حال لم تكن هناك سوق نشطة لتداول أسهم الشركة، فإن سيولة وسعر تداول أسهم الشركة ستتأثران بشكل سلبي ملحوظ.

٢-٣-١٣ مخاطر حدوث تقلبات في سعر سهم الشركة مقارنة مع أسعار أسهم الشركات المطروحة طرماً أولاً لعدم وجود سعر محدد للطرح في حالة الإدراج المباشر

إن الإدراج المباشر لأسهم الشركة في السوق الموازية يختلف بشكل كبير عن الإدراج من خلال الطرح العام الأولي، وذلك من حيث عدم وجود سعر محدد للطرح للأسهم عند الإدراج وتكون آلية تحديد السعر الاسترشادي موضحة في هذا المستند (راجع القسم رقم (٨-٢) «سعر السهم الاسترشادي عند الإدراج والقيمة الاسمية لكل سهم» من هذا المستند). ويتم تحديد السعر الافتتاحي بناءً على آلية العرض والطلب على السهم ولا يكون هنالك سعر محدد مسبقاً، الشيء الذي قد يؤدي إلى حدوث تقلبات كبيرة في سعر سهم الشركة، لا سيما أن نسبة التذبذب اليومية المسموح بها في السوق الموازية هي (٢٠٪) ارتفاعاً وهبوطاً. وبالتالي، فإنه لا يوجد ضمان بأن المساهم سوف يتمكن من بيع أسهمه بسعر يساوي سعر الشراء أو يزيد عنه في المستقبل.

٢-٣-١٤ مخاطر اختلاف الإدراج المباشر عن الإدراج من خلال الطرح الأولي

إن الإدراج المباشر لأسهم الشركة في السوق الموازية يختلف بشكل كبير عن الإدراج من خلال الطرح العام الأولي، وذلك من حيث عدم وجود طرح لعدد معين من أسهم الشركة للبيع قبل الإدراج، وعدم وجود آلية لبناء سجل أوامر لتحديد سعر السهم، وعدم وجود آلية استقرار سعري، حيث أنه سيتمكن المساهمون الحاليون في الشركة (فيما عدا المساهمين الكبار الذين يملكون 5% أو أكثر من أسهم الشركة والذين يحق لهم التصرف بأسهمهم بعد انتهاء فترة الحظر) والمستثمرين المؤهلين من بيع وشراء أسهم الشركة بعد إدراجها إدراجاً مباشراً في السوق الموازية، ولا توجد أي ضمانات بشأن وجود طلب على أسهم الشركة بعد إدراجها في السوق الموازية، وكذلك لا يوجد ضمان بتداول الأسهم عند سعر محدد عند الإدراج، كما لا يوجد ضمان باستقرار السعر عند الإدراج في السوق. وبالتالي، فقد لا يتمكن المساهم من بيع أسهمه كلياً أو جزئياً في حال رغبته بالبيع، مما يؤثر على سيولة وسعر تداول أسهم الشركة بشكل سلبي جوهري بعد الإدراج.

٢-٣-١٥ المخاطر الخاصة برغبة الشركة في الاستمرار في السوق الموازية

بعد الإدراج في السوق الموازية، وبعد مضي الفترة النظامية بموجب قواعد الإدراج قد تكون الشركة مستوفية للشروط الخاصة بالانتقال إلى السوق الرئيسية، ولكنها ترغب في الاستمرار كشركة مدرجة في السوق الموازية وعدم الانتقال للسوق الرئيسية. وبما أن السوق الموازية حتى تاريخ مستند التسجيل هذا هي سوق يقتصر فيها التداول على المستثمرين المؤهلين فقط، فإن حجم التداول اليومي والسيولة قد يكون أقل منه في السوق الرئيسية وبالتالي التأثير سلباً على سيولة سهم الشركة وقيمتها السوقية.

٣- الشركة

١-٣ خلفية عن المصدر وطبيعة أعماله

شركة ألف ميم ياء للمعدات والأجهزة الطبية (ويشار إليها فيما بعد بـ «الشركة» أو «المصدر» أو «شركة ألف ميم ياء») هي شركة مساهمة مقفلة سعودية بموجب قرار معالي وزير التجارة رقم (٣٥٨) بتاريخ ١٠/٢٥/١٤٤٢هـ (الموافق ٠٦/٠٦/٢٠٢١م) وبموجب السجل التجاري رقم (٤٠٣٠١٨٦٤١٥) الصادر من مدينة جدة بتاريخ ١٤/٠٢/١٤٣٠هـ (الموافق ٠٩/٠٢/٢٠٠٩م). ويبلغ رأس مال الشركة (٧٠,٠٠٠,٠٠٠) سبعين مليون ريال سعودي مقسم إلى (٧,٠٠٠,٠٠٠) سبعة ملايين سهم عادي مدفوعة القيمة بالكامل وبقيمة اسمية (١٠) عشرة ريالات سعودية للسهم الواحد. يتمثل نشاط الشركة بحسب سجلها التجاري في البيع بالتجزئة للأجهزة والمعدات والمستلزمات الطبية. ويقع مقر الشركة الرئيس في مدينة جدة بالعنوان التالي:

شركة ألف ميم ياء للمعدات والأجهزة الطبية
وحدة رقم ٢١٧، طريق الملك فهد، حي الفيصلية، جدة
ص.ب. ١١٥٤٤ جدة ٢٣٤٤٢ - ٣٤٦٥
المملكة العربية السعودية
هاتف: +٩٦٦ ١٢ ٦٣٩٣٣٨٤
فاكس: +٩٦٦ ١٢ ٦٣٩٥٣٧٦
الموقع الإلكتروني: www.ame.med.sa
البريد الإلكتروني: info@ame-ksa.net

٢-٣ تأسيس الشركة وأهم التطورات في هيكل رأس المال

تأسست شركة ألف ميم ياء للمعدات والأجهزة الطبية كشركة ذات مسؤولية محدودة بموجب عقد التأسيس الموقع بتاريخ ٢٠/٠١/١٤٣٠هـ (الموافق ١٧/٠١/٢٠٠٩م) والسجل التجاري رقم (٤٠٣٠١٨٦٤١٥) الصادر من مدينة جدة بتاريخ ١٤/٠٢/١٤٣٠هـ (الموافق ٠٩/٠٢/٢٠٠٩م)، حيث بلغ رأس مال الشركة (٥٠٠,٠٠٠) خمسمائة ألف ريال سعودي مقسم إلى (٥٠٠) خمسمائة حصة نقدية متساوية القيمة، قيمة كل منها (١,٠٠٠) ألف ريال سعودي. وقد تم توزيع الحصص بين الشركاء على النحو التالي:

الجدول رقم (٣): هيكل ملكية الشركة عند التأسيس

الشركاء	عدد الحصص	قيمة الحصة (ريال سعودي)	إجمالي قيمة الحصص (ريال سعودي)	نسبة الملكية
علي محمدديب علي عيد	٢٥٠	١,٠٠٠	٢٥٠,٠٠٠	%٥٠,٠٠
صفاء عز الدين عبدالحسيب الحاج يونس	٢٥٠	١,٠٠٠	٢٥٠,٠٠٠	%٥٠,٠٠
المجموع	٥٠٠	-	٥٠٠,٠٠٠	%١٠٠,٠٠

المصدر: شركة ألف ميم ياء للمعدات والأجهزة الطبية

وخلال عام ٢٠١٤م، تنازلت الشريك السيدة/ صفاء عز الدين عبدالحسيب الحاج يونس عن كامل حصصها في الشركة والبالغ عددها (٢٥٠) مائتان وخمسون حصة إلى الدكتور/ محمدديب علي محمدديب عيد. وقد تم ذلك بموجب عقد التأسيس المعدل بتاريخ ١٠/٠٣/١٤٣٥هـ (الموافق ١١/٠١/٢٠١٤م)، وقد تم توزيع الحصص بين الشركاء على النحو التالي:

الجدول رقم (٤): هيكل ملكية الشركة كما في تاريخ ١٠/٠٣/١٤٣٥هـ (الموافق ١١/٠١/٢٠١٤م)

الشركاء	عدد الحصص	قيمة الحصة (ريال سعودي)	إجمالي قيمة الحصص (ريال سعودي)	نسبة الملكية
علي محمدديب علي عيد	٢٥٠	١,٠٠٠	٢٥٠,٠٠٠	%٥٠,٠٠
محمدديب علي محمدديب عيد	٢٥٠	١,٠٠٠	٢٥٠,٠٠٠	%٥٠,٠٠
المجموع	٥٠٠	-	٥٠٠,٠٠٠	%١٠٠,٠٠

المصدر: شركة ألف ميم ياء للمعدات والأجهزة الطبية

وخلال عام ٢٠١٤م، تنازل الشريك الدكتور/ علي محمدديب علي عيد عن كامل حصصه في الشركة والبالغ عددها (٢٥٠) مائتان وخمسون حصة إلى شركة حدود الاستثمار المحدودة، كما وتنازل الشريك الدكتور/ محمدديب علي محمدديب عيد عن (٥) خمسة حصص من حصصه في الشركة إلى شركة حدود الاستثمار المحدودة. وقد تم ذلك بموجب عقد التأسيس المعدل بتاريخ ٢٤/٠٢/١٤٣٦هـ (الموافق ١٦/١٢/٢٠١٤م)، وقد تم توزيع الحصص بين الشركاء على النحو التالي:

الجدول رقم (٥): هيكل ملكية الشركة كما في تاريخ ٢٤/٠٢/١٤٣٦هـ (الموافق ١٦/١٢/٢٠١٤م)

الشركاء	عدد الحصص	قيمة الحصة (ريال سعودي)	إجمالي قيمة الحصص (ريال سعودي)	نسبة الملكية
شركة حدود الاستثمار المحدودة	٢٥٥	١,٠٠٠	٢٥٥,٠٠٠	%٥١,٠٠
محمدديب علي محمدديب عيد	٢٤٥	١,٠٠٠	٢٤٥,٠٠٠	%٤٩,٠٠
المجموع	٥٠٠	-	٥٠٠,٠٠٠	%١٠٠,٠٠

المصدر: شركة ألف ميم ياء للمعدات والأجهزة الطبية

وخلال عام ٢٠١٧م، تنازل الشريك الدكتور/ محمدديب علي محمدديب عيد عن كامل حصصه في الشركة والبالغ عددها (٢٤٥) مائتان وخمسة وأربعون حصة إلى كل من شركة حدود الاستثمار المحدودة بعدد (٧٥) خمسة وسبعين حصة، والدكتور/ علي محمدديب علي عيد بعدد (١٧٠) مائة وسبعين حصة. وقد تم ذلك بموجب عقد التأسيس المعدل بتاريخ ٢٤/١١/١٤٣٨هـ (الموافق ١٦/٠٨/٢٠١٧م)، وقد تم توزيع الحصص بين الشركاء على النحو التالي:

الجدول رقم (٦): هيكل ملكية الشركة كما في تاريخ ٢٤/١١/١٤٣٨هـ (الموافق ١٦/٠٨/٢٠١٧م)

الشركاء	عدد الحصص	قيمة الحصة (ريال سعودي)	إجمالي قيمة الحصص (ريال سعودي)	نسبة الملكية
شركة حدود الاستثمار المحدودة	٣٣٠	١,٠٠٠	٣٣٠,٠٠٠	%٦٦,٠٠
علي محمدديب علي عيد	١٧٠	١,٠٠٠	١٧٠,٠٠٠	%٣٤,٠٠
المجموع	٥٠٠	-	٥٠٠,٠٠٠	%١٠٠,٠٠

المصدر: شركة ألف ميم ياء للمعدات والأجهزة الطبية

وخلال عام ٢٠٢٠م، تنازلت شركة حدود الاستثمار المحدودة عن كامل حصصها في الشركة والبالغ عددها (٣٣٠) ثلاثمائة وثلاثون حصة إلى شركة ازدهار الأولى الطبية. وقد تم ذلك بموجب عقد التأسيس المعدل بتاريخ ١٤٤١/٠٧/٢٠هـ (الموافق ٢٠٢٠/٠٣/١٥م)، وقد تم توزيع الحصص بين الشركاء على النحو التالي:

الجدول رقم (٧): هيكل ملكية الشركة كما في تاريخ ١٤٤١/٠٧/٢٠هـ (الموافق ٢٠٢٠/٠٣/١٥م)

الشركاء	عدد الحصص	قيمة الحصة (ريال سعودي)	إجمالي قيمة الحصص (ريال سعودي)	نسبة الملكية
شركة ازدهار الأولى الطبية	٣٣٠	١,٠٠٠	٣٣٠,٠٠٠	٪٦٦,٠٠
علي محمدديب علي عيد	١٧٠	١,٠٠٠	١٧٠,٠٠٠	٪٣٤,٠٠
المجموع	٥٠٠	-	٥٠٠,٠٠٠	٪١٠٠,٠٠

المصدر: شركة ألف ميم ياء للمعدات والأجهزة الطبية

وخلال عام ٢٠٢١م، قامت الشركة بزيادة رأس المال ليصبح (٧٠,٠٠٠,٠٠٠) سبعين مليون ريال سعودي، وتم تعديل القيمة الاسمية للحصص، حيث بلغ عدد الحصص (٧,٠٠٠,٠٠٠) سبعة ملايين حصة عادية متساوية القيمة، تبلغ القيمة الاسمية للحصة الواحدة (١٠) عشرة ريالات سعودية، وقد تم إثبات ذلك إلكترونياً لدى وزارة التجارة برقم نسخة العقد (٣) وتاريخ ١٤٤٢/٠٨/٠٧هـ (الموافق ٢٠٢١/٠٣/٢٠م). وقد تمت الزيادة في رأس المال البالغة (٦٩,٥٠٠,٠٠٠) تسعة وستون مليون وخمسمائة ألف ريال سعودي من خلال تحويل مبلغ (٥٦,٨٧٦,٠٥٢) ستة وخمسين مليون وثمانمائة وستة وسبعين ألف واثنين وخمسين ريال سعودي من حساب الأرباح المبقاة إلى حساب رأس المال، وتحويل مبلغ (١٢,٦٢٣,٩٤٨) اثني عشر مليون وستمائة وثلاثة وعشرين ألف وتسعمائة وثمانية وأربعين ريال سعودي من حساب جاري الشركاء إلى حساب رأس المال. وقد تم توزيع الحصص بين الشركاء على النحو التالي:

الجدول رقم (٨): هيكل ملكية الشركة كما في تاريخ ١٤٤٢/٠٨/٠٧هـ (الموافق ٢٠٢١/٠٣/٢٠م)

الشركاء	عدد الحصص	قيمة الحصة (ريال سعودي)	إجمالي قيمة الحصص (ريال سعودي)	نسبة الملكية
شركة ازدهار الأولى الطبية	٤,٦٢٠,٠٠٠	١٠	٤٦,٢٠٠,٠٠٠	٪٦٦,٠٠
علي محمدديب علي عيد	٢,٣٨٠,٠٠٠	١٠	٢٣,٨٠٠,٠٠٠	٪٣٤,٠٠
المجموع	٧,٠٠٠,٠٠٠	-	٧٠,٠٠٠,٠٠٠	٪١٠٠,٠٠

المصدر: شركة ألف ميم ياء للمعدات والأجهزة الطبية

وخلال عام ٢٠٢١م، قام الشركاء بإدخال شركاء جُدد وتحويل الشركة إلى شركة مساهمة مقفلة بموجب قرار معالي وزير التجارة رقم (٣٥٨) بتاريخ ١٤٤٢/١٠/٢٥هـ (الموافق ٢٠٢١/٠٦/٠٦م) وبموجب السجل التجاري رقم (٤٠٣٠١٨٦٤١٥) الصادر من مدينة جدة بتاريخ ١٤٣٠/٠٢/١٤هـ (الموافق ٢٠٠٩/٠٢/٠٩م). ويبلغ رأس مال الشركة الحالي (٧٠,٠٠٠,٠٠٠) سبعين مليون ريال سعودي مقسم إلى (٧,٠٠٠,٠٠٠) سبعة ملايين سهم عادي مدفوعة القيمة بالكامل وبقيمة اسمية قدرها (١٠) عشرة ريالات سعودية للسهم الواحد. ويوضح الجدول التالي هيكل ملكية المساهمين الحاليين بالشركة قبل الإدراج:

الجدول رقم (٩): هيكل الملكية الحالي للشركة

المساهمون	عدد الأسهم	القيمة الاسمية للأسهم (ريال سعودي)	نسبة الملكية المباشرة	نسبة الملكية غير المباشرة*
١ شركة ازدهار الأولى الطبية	١,٥٠٠,٠٧٧	١٥,٠٠٠,٧٧٠	٢١,٤٢٩٧٪	-
٢ علي محمديب علي عيد	١,٠٥٠,٠٠٠	١٠,٥٠٠,٠٠٠	١٥,٠٠٠٠٪	-
٣ مودة علي محمديب عيد	١٨٩,٠٠٠	١,٨٩٠,٠٠٠	٢,٧٠٠٠٪	-
٤ تالا علي محمديب عيد	١٨٩,٠٠٠	١,٨٩٠,٠٠٠	٢,٧٠٠٠٪	-
٥ احمد سعود حمزه غوث	٥٠,٠٠٠	٥٠٠,٠٠٠	٠,٧١٤٣٪	٠,٥٣٥٧٪
٦ هشام عمر علي باروم	٥٠,٠٠٠	٥٠٠,٠٠٠	٠,٧١٤٣٪	-
الجمهور (٧٨ مساهم)	٣,٩٧١,٩٢٣	٣٩,٧١٩,٢٣٠	٥٦,٧٤١٨٪	١,١٧٨٦٪
المجموع	٧,٠٠٠,٠٠٠	٧٠,٠٠٠,٠٠٠	١٠٠,٠٠٪	٠,٧١٤٣٪

المصدر: شركة ألف ميم ياء للمعدات والأجهزة الطبية

* تتمثل الملكية غير المباشرة للمساهم السيد/ احمد سعود حمزه غوث في ملكيته بنسبة ٢,٥٠٠٠٪ من حصص شركة ازدهار الأولى الطبية والتي تملك نسبة ٢١,٤٢٩٧٪ من أسهم شركة ألف ميم ياء للمعدات والأجهزة الطبية.

ملاحظة: النسب تقريبية.

٣-٣ رؤية الشركة

أن تكون من الشركات الرائدة في توفير الحلول والخدمات الموثوقة ذات القيمة المضافة في سوق الطب التجميلي في المملكة العربية السعودية.

٤-٣ رسالة الشركة

تطوير الشراكات مع الموردين والدخول في شراكات جديدة بحسب متطلبات السوق لتقديم المنتجات والخدمات ذات الجودة المتميزة من خلال فريق عمل من المحترفين المختصين.

٥-٣ استراتيجية الشركة

تسعى الشركة للنمو المستمر من خلال ما يلي:

١. زيادة حصتها السوقية في المملكة العربية السعودية من أنشطتها الرئيسية وتطوير قاعدة العملاء.
٢. تطوير عملياتها عبر الدخول في شراكات جديدة مع موردين دوليين وتوسيع قاعدة المنتجات التي توفرها.
٣. تطوير نموذج الأعمال الحالي للشركة بالاستفادة من خبراتها في السوق وقاعدة العملاء والتوسع الأفقي والعمودي في أنشطة التجميل.
٤. زيادة حجم الأعمال والعوائد منها وتحقيق معدلات ربحية أعلى للمساهمين.
٥. دراسة الدخول في خطوط أعمال أخرى ذات قيمة مضافة بما يتناسب مع الأعمال الحالية للشركة.

٦-٣ نواحي القوة والميزات التنافسية للشركة

تتمثل أهم نقاط القوة والمزايا التنافسية للشركة فيما يلي:

- تقديم منتجات وخدمات ذات جودة عالية وحلول شاملة ومتكاملة لتلبية احتياجات العملاء.
- فريق مبيعات وفريق فني ذو خبرة عالية في قطاعات مستحضرات التجميل والمعدات والأجهزة الطبية.
- الانتشار الجغرافي من خلال التواجد في المدن الثلاث الرئيسية بالمملكة (الرياض وجدة والدمام) للبقاء على مقربة من عملاء التجميل وعيادات التجميل والمستشفيات.
- علاقة جيدة مع عملاء الشركة من الأطباء والعيادات ومراكز التجميل.
- كفاءة وفعالية إدارة المخزون بما يُحقق توفر المنتجات بشكل مستمر.
- إدارة فعالة ذات كفاءة عالية في أعمال التوريد والتوزيع.

٧-٣ أنشطة الشركة وطبيعة أعمالها

تمارس الشركة نشاطها بموجب السجل التجاري رقم (٤٠٢٠١٨٦٤١٥) الصادر من مدينة جدة بتاريخ ١٤/٠٢/١٤٣٠هـ (الموافق ٠٩/٠٢/٢٠٠٩م) والذي ينتهي بتاريخ ١٤/٠٢/١٤٤٥هـ (الموافق ٢٠/٠٨/٢٠٢٣م)، وتعمل الشركة على توزيع وتسويق المنتجات والمستحضرات والمستلزمات والمعدات والأجهزة الطبية المستخدمة بشكل أساسي في مجال التجميل وجراحة التجميل في المملكة العربية السعودية. وتتمثل أنشطة الشركة بحسب سجلها التجاري في البيع بالتجزئة للأجهزة والمعدات والمستلزمات الطبية. وتدرج أنشطة الشركة بحسب نظامها الأساسي تحت نشاط "تجارة الجملة والتجزئة وإصلاح المركبات ذات المحركات والدراجات النارية" وفق دليل الأنشطة المعياري الصادر عن وزارة التجارة، وهي تتضمن ما يلي:

- بيع المنتجات الصيدلانية والطبية ومستحضرات التجميل وأدوات الزينة بالتجزئة في متاجر متخصصة.
- أنواع البيع بالتجزئة الأخرى خارج المتاجر والأكشاك والأسواق.
- أنشطة الصيدليات.
- أنشطة مستودعات الأدوية.
- البيع بالتجزئة لأجهزة تقويم الأعضاء.
- البيع بالتجزئة للأجهزة والمعدات والمستلزمات الطبية.
- البيع بالتجزئة للعلطور ومستحضرات التجميل وصابون الزينة والبخور.
- بيع الأدوية البيطرية، يشمل معدات البيطرية.
- البيع بالتجزئة الفوري أو إلى الباب (الباعة الجائلين).
- البيع بالتجزئة للوكلاء بالعمولة بدون محلات.

ولا تمارس الشركة أنشطتها إلا بعد الحصول على التراخيص النظامية التي تتطلبها الأنظمة السائدة والمعمول بها في المملكة العربية السعودية. وقد حصلت الشركة على جميع التراخيص النظامية المطلوبة ولا زالت تلك التراخيص جميعها سارية المفعول حتى تاريخ هذا المستند (راجع القسم رقم (٣-١١) «تراخيص وتصاريح الشركة» من هذا المستند).

تزاول الشركة أنشطتها الرئيسية من خلال مقرها الرئيسي في مدينة جدة، وكما بتاريخ هذا المستند، يُقر مجلس إدارة الشركة بأنه لا يوجد لدى الشركة أي نشاط تجاري أو أية أصول خارج المملكة، كما يُقر بعدم وجود أي نية لإجراء أي تغيير جوهري على طبيعة نشاط الشركة، ويُقر بعدم وجود أي نشاطات أو منتجات جديدة.

٨-٣ أعمال الشركة

تعمل الشركة على توزيع وتسويق المنتجات والمستحضرات والمستلزمات والمعدات والأجهزة الطبية المستخدمة بشكل أساسي في مجال التجميل وجراحة التجميل في المملكة العربية السعودية، ولدى الشركة ثلاثة خطوط أعمال رئيسية وهي: مواد الحقن التجميلية، والأجهزة الطبية (أجهزة الليزر)، وحقن البلازما الغنية بالصفائح الدموية. إضافة إلى ذلك، تقدم الشركة خدمات ما بعد البيع وخدمات الضمان وخدمات الصيانة الدورية للأجهزة والمعدات. ولقد دخلت الشركة في عدة اتفاقيات توزيع مع موردين عالميين تقوم بموجبها بتوزيع وتسويق منتجاتهم داخل المملكة العربية السعودية (راجع القسم رقم (٣-٩) «اتفاقيات التوزيع والموردون الرئيسيون» من هذا المستند). يتمثل عملاء الشركة في العيادات الصحية المتخصصة والمستشفيات والمراكز الصحية والمستوصفات العامة ومراكز التجميل، وفيما يلي نبذة عن خطوط أعمال الشركة الرئيسية:

مواد الحقن التجميلية

تعتبر مواد الحقن التجميلية من أهم خطوط الأعمال الرئيسية للشركة، وهي تستخدم بشكل أساسي في عمليات الحشو وعمليات التجميل بشكل عام.

الأجهزة الطبية (أجهزة الليزر)

تمثل أجهزة الليزر التي تقدمها الشركة ثاني أهم خطوط الأعمال الرئيسية، وتقدم الشركة تشكيلة من أجهزة الليزر بتقنيات مختلفة ومتنوعة بما يتناسب مع احتياجات العملاء. وتستخدم أجهزة الليزر الطبية بشكل أساسي في معالجة آثار تقدم العمر وأعراض الشيخوخة، وعلاجات الأمراض الجلدية والتصبغات، وجلسات إزالة الشعر من المناطق غير المرغوب وجوده فيها.

حقن البلازما الغنية بالصفائح الدموية

تعتبر حقن البلازما الغنية بالصفائح الدموية تقنية حديثة نسبياً، وهي تستخدم في معالجة المشاكل الجلدية مثل التجاعيد والهالات السوداء تحت العين وحالات تساقط الشعر، بالإضافة إلى بعض مشاكل العظام والمفاصل والأوتار العضلية.

تقوم الشركة باستيراد جميع المنتجات والمستحضرات والمستلزمات والمعدات والأجهزة الطبية المستخدمة في مجال التجميل وجراحة التجميل من خارج المملكة العربية السعودية، وتتم إدارة عملية البيع والتوزيع مباشرة من قبل الشركة دون استخدام أي وسطاء أو تجار جملة، حيث يساهم ذلك في تعزيز مستوى خدمة العملاء نظراً لتوجيه الاستخدام والاهتمام الخاص التي تتطلبه تلك الأنواع من المنتجات.

تعمل الشركة من خلال مركزها الرئيسي في مدينة جدة، ولدى شركة ألف ميم ياء فرعين في كل من مدينة الرياض والدمام، ويوضح الجدول التالي أنشطتها وأنشطة فروعها بحسب سجلاتهم التجارية:

الجدول رقم (١٠): أنشطة الشركة وفروعها

الاسم	العنوان	النشاط
شركة ألف ميم ياء للمعدات والأجهزة الطبية - المركز الرئيسي بمدينة جدة	طريق الملك فهد، حي الفيصلية، جدة ص.ب. ١١٥٤٤ جدة ٢٣٤٤٢ - ٢٤٦٥ هاتف: ٦٣٩٣٢٨٤ ١٢ ٩٦٦+	البيع بالتجزئة للأجهزة والمعدات والمستلزمات الطبية.
شركة ألف ميم ياء للمعدات والأجهزة الطبية - فرع الرياض	طريق الملك فهد، حي المربع، الرياض ص.ب. ٩٠٣٩ الرياض ١٢٦١٢ - ٣١٣٨ هاتف: ٢٧٦٥٦١٦ ١١ ٩٦٦+	أنشطة أخرى لبيع المنتجات الصيدلانية والطبية ومستحضرات التجميل وأدوات الزينة بالتجزئة في متاجر متخصصة.
شركة ألف ميم ياء للمعدات والأجهزة الطبية - فرع الدمام	شارع الخليج العربي، حي الشاطئ، الدمام ص.ب. ٦٣٢٢٤ الدمام ٣١٥١٦ هاتف: ٨٣٧٧٢٨٨ ١٣ ٩٦٦+	البيع بالجملة للسلع الصيدلانية، البيع بالجملة لمستحضرات وصابون التجميل، البيع بالتجزئة للأجهزة والمعدات والمستلزمات الطبية.

المصدر: شركة ألف ميم ياء للمعدات والأجهزة الطبية

٩-٣ اتفاقيات التوزيع والموردون الرئيسيون

قامت الشركة بتوقيع عدة عقود مع شركات موردة تقوم بتصنيع المستحضرات والمستلزمات والمعدات التي توفرها الشركة. حيث تقوم الشركة بتوزيع أو تمثيل الشركات الموردة، كما أنها تعمل كوكيل تجاري لبعض هذه الشركات. ويوضح الجدول التالي تفاصيل الاتفاقيات الرئيسية التي أبرمتها الشركة مع الموردين:

الجدول رقم (١١): اتفاقيات الموردين الرئيسية للشركة

الاسم	بلد المصدر	نوع الاتفاقية	طبيعة المنتج	مدة العقد	بداية العقد	نهاية العقد	شروط تجديد العقد
١ شركة أرتيريوسايت للأنظمة الطبية Arteriocyte Medical Systems Inc.	الولايات المتحدة الأمريكية	اتفاقية توزيع منتجات	البلازما الفنية بالصفائح الدموية	٣ سنوات ميلادية	١٤٣٧/١٢/٣٠هـ (٢٠١٦/١١/٠١م)	١٤٤٤/٠٣/٠٥هـ (٢٠٢٢/١١/٠١م)	يُجدد تلقائياً لثلاثة سنوات إضافية
٢ شركة ديكا إم إي إل أي المحدودة DEKA M.E.L.A. Srl.	إيطاليا	اتفاقية ممثل قانوني	أجهزة ليزر متعددة الوظائف	٣ سنوات ميلادية	١٤٤٢/٠٣/١٥هـ (٢٠٢٠/١١/٠١م)	١٤٤٥/٠٤/١٧هـ (٢٠٢٣/١١/٠١م)	غير محدد
٣ شركة جي إم في المحدودة GMV Srl.	إيطاليا	اتفاقية ممثل قانوني	أجهزة لتجميل البشرة	٣ سنوات ميلادية	١٤٤٠/٠٤/٢٥هـ (٢٠١٩/٠١/٠١م)	١٤٤٣/٠٥/٢٨هـ (٢٠٢٢/٠١/٠١م)	غير محدد
٤ شركة جت تك أوروبا JET TECH EUROPE	إيطاليا	اتفاقية ممثل قانوني	أجهزة لتجميل البشرة	٥ سنوات ميلادية	١٤٣٨/٠٧/٠٤هـ (٢٠١٧/٠٤/٠١م)	١٤٤٣/٠٨/٢٩هـ (٢٠٢٢/٠٤/٠١م)	يُجدد تلقائياً لثلاثة سنوات إضافية
٥ مجموعة نوفافيجن Novavision Group S.P.A	إيطاليا	اتفاقية ممثل قانوني	أجهزة الأشعة التشخيصية والعلاجية	٣ سنوات ميلادية	١٤٤٣/٠٤/٢٦هـ (٢٠٢١/١٢/٠١م)	١٤٤٦/٠٥/٢٨هـ (٢٠٢٤/١١/٣٠م)	غير محدد
٦ شركة ديكا إم إي إل أي المحدودة DEKA M.E.L.A. .Srl	إيطاليا	اتفاقية توزيع منتجات	أجهزة ليزر متعددة الوظائف	٣ سنوات ميلادية	١٤٤٢/٠٥/١٨هـ (٢٠٢١/٠١/٠٢م)	١٤٤٥/٠٦/١٩هـ (٢٠٢٤/٠١/٠١م)	غير محدد
٧ شركة جت تك أوروبا JET TECH EUROPE	إيطاليا	اتفاقية توزيع منتجات	أجهزة لتجميل البشرة	سنة ميلادية	١٤٣٨/٠٧/٠٤هـ (٢٠١٧/٠٤/٠١م)	١٤٤٣/٠٨/٢٩هـ (٢٠٢٢/٠٤/٠١م)	غير محدد
٨ شركة كورست المحدودة KORUST Co. Ltd.	كوريا الجنوبية	اتفاقية توزيع منتجات	أجهزة الموجات فوق الصوتية العلاجية	٣٩ شهر ميلادي	١٤٤٠/٠١/٠٨هـ (٢٠١٨/٠٩/١٨م)	١٤٤٣/٠٥/١٤هـ (٢٠٢١/١٢/١٨م)	غير محدد
٩ مجموعة نوفافيجن Novavision Group S.P.A	إيطاليا	اتفاقية توزيع منتجات	أجهزة الأشعة التشخيصية والعلاجية	٤ سنوات ميلادية	١٤٣٩/٠٤/١٤هـ (٢٠١٨/٠١/٠١م)	١٤٤٣/٠٥/٢٨هـ (٢٠٢٢/٠١/٠١م)	غير محدد

شروط تجديد العقد	نهاية العقد	بداية العقد	مدة العقد	طبيعة المنتج	نوع الاتفاقية	بلد المصدر	الاسم
غير محدد	١٤٤٤/٠٣/٠٢ هـ (٢٠٢٢/٠٩/٢٨ م)	١٤٣٩/٠١/٠٩ هـ (٢٠١٧/٠٩/٢٩ م)	٥ سنوات ميلادية	مستحضرات دوائية	اتفاقية توزيع ووكالة تجارية	كوريا الجنوبية	شركة داوونج للأدوية المحدودة Daewoong Pharmaceutical .Co. Ltd
غير محدد	١٤٤٤/٠٥/٠٧ هـ (٢٠٢٢/١٢/٠١ م)	١٤٤٢/٠٤/١٦ هـ (٢٠٢٠/١٢/٠١ م)	سنتين ميلادية	مواد حقن ومستحضرات التجميل	اتفاقية ممثل قانوني	سويسرا	شركة تيوسكاني إس أي TEOXANE SA
غير محدد	١٤٤٣/٠٥/٢٧ هـ (٢٠٢١/١٢/٣١ م)	١٤٤٢/٠٥/١٦ هـ (٢٠٢٠/١٢/٣١ م)	سنة ميلادية	مواد حقن ومستحضرات التجميل	اتفاقية توزيع منتجات	سويسرا	شركة تيوسكاني سوتيكلز TEOXANE CEUTICALS
غير محدد	١٤٤٣/٠٥/٢٨ هـ (٢٠٢٢/٠١/٠١ م)	١٤٤٢/٠٥/١٧ هـ (٢٠٢١/٠١/٠١ م)	سنة ميلادية	أجهزة تجميل	اتفاقية توزيع منتجات	كوريا الجنوبية	شركة هانس بيومد Hans Biomed Corp.
غير محدد	١٤٤٣/١٠/١٠ هـ (٢٠٢٢/٠٥/١١ م)	١٤٤٢/٠٩/٢٩ هـ (٢٠٢١/٠٥/١١ م)	سنة ميلادية	أجهزة تجميل	اتفاقية ممثل قانوني	كوريا الجنوبية	شركة هانس بيومد Hans Biomed Corp.

المصدر: شركة ألف ميم ياء للمعدات والأجهزة الطبية

٣-٩-١ المشتريات بحسب الموردين الرئيسيين

يوضح الجدول التالي مشتريات الشركة بحسب الموردين الرئيسيين خلال عام ٢٠١٩م و ٢٠٢٠م النصف الأول من عام ٢٠٢١م:

الجدول رقم (١٢): المشتريات بحسب الموردين الرئيسيين للشركة

الاسم	السنة المالية المنتهية في ٢٠١٩/١٢/٣١ (ريال سعودي)	النسبة من إجمالي المشتريات	السنة المالية المنتهية في ٢٠٢٠/١٢/٣١ (ريال سعودي)	النسبة من إجمالي المشتريات	فترة الستة أشهر المنتهية في ٢٠٢١/٠٦/٣٠ (ريال سعودي)	النسبة من إجمالي المشتريات
مورد ١	٤٣,٦٣٠,٤١٦	%٧٥,٥٨	٥٢,٥٨١,٢١٤	%٨٢,٦٢	٢٠,١٧٨,٥٤٤	%٦٢,٣٠
مورد ٢	١١,٤٣٨,٤١٦	%١٩,٨٢	٩,١٦٣,٧٢٧	%١٤,٤٠	١٠,٢٨٥,٩٢٥	%٣١,٧٦
مورد ٣	١,٤٠٩,٥٩٠	%٢,٤٤	١,٠٧٩,٨٥٨	%١,٧٠	١,١٢٥,٧٣٨	%٣,٤٨
موردون آخرون	١,٢٤٦,٠٤٩	%٢,١٦	٨١٦,٨٦٢	%١,٢٨	٨٠٠,٥٠١	%٢,٤٧
المجموع	٥٧,٧٢٤,٤٧١	%١٠٠,٠٠	٦٣,٦٤١,٦٦١	%١٠٠,٠٠	٣٢,٣٩٠,٧٠٨	%١٠٠,٠٠

المصدر: شركة ألف ميم ياء للمعدات والأجهزة الطبية

١-٣ إيرادات الشركة

١-١-٣ الإيرادات بحسب العملاء الرئيسيين

يوضح الجدول التالي توزيع إيرادات الشركة بحسب العملاء العشرة الرئيسيين خلال عام ٢٠١٩م و٢٠٢٠م النصف الأول من عام ٢٠٢١م:

الجدول رقم (١٣): إيرادات الشركة بحسب العملاء الرئيسيين

العملاء	الموقع	السنة المالية المنتهية في ٢٠١٩/١٢/٣١ (ريال سعودي)	النسبة من الإجمالي	السنة المالية المنتهية في ٢٠٢٠/١٢/٣١ (ريال سعودي)	النسبة من الإجمالي	فترة الستة أشهر المنتهية في ٢٠٢١/٠٦/٣٠ (ريال سعودي)	النسبة من الإجمالي
١ العميل ١	الرياض	٢,٥٢٥,٠٠٠	%٢,٨	٤,٨٩١,٩٠٠	%٤,٠	٢,٧١٧,٨٠٠	%٣,٩
٢ العميل ٢	الدمام	٤,٧٢٩,٢٥٠	%٥,٣	٥,٣٣١,٩٠٠	%٤,٤	٣,٣٥٨,٣٣٣	%٤,٨
٣ العميل ٣	الدمام	٤,٣٩٥,٧٣٢	%٤,٩	٣,٩٠٨,٤١٢	%٣,٢	٢,٤٢٤,٨٠٠	%٣,٥
٤ العميل ٤	الرياض	١,٩٩٣,٩٠٠	%٢,٢	٦,٠٠١,١٠٠	%٤,٩	٢,٠٠٦,٥٠٠	%٢,٩
٥ العميل ٥	الرياض	١,٧٤٣,٢٠٠	%١,٩	٤,٣٠٨,٤٤٦	%٣,٥	١,٣٧٠,٤٠٠	%٢,٠
٦ العميل ٦	الرياض	٢,٨٣٥,١٠٨	%٣,٢	٣,٢١٩,٦٦٢	%٢,٦	٨٠٩,٧٠٠	%١,٢
٧ العميل ٧	الرياض	٢,٩٣٣,٦٢٠	%٣,٣	٣,٤١٤,١٠٠	%٢,٨	١,٠٣٨,٠٩٠	%١,٥
٨ العميل ٨	الرياض	٢,٤٥١,٧٧٥	%٢,٧	٣,٥٩٠,٣٤٥	%٣,٠	١,٣٥١,٠٠٠	%١,٩
٩ العميل ٩	جدة	٣,٠٧٠,٢٠٠	%٣,٤	٢,٣١٧,٠٠٠	%١,٩	٥٠٩,٥٠٠	%٠,٧
١٠ العميل ١٠	جدة	٣,٠٦٦,٦٠٠	%٣,٤	٢,٢٢١,٠٠٠	%١,٨	١٣٩,٨٥٢	%٠,٢
عملاء آخرون	-	٦٠,١٧٦,٠٩٦	%٦٦,٩	٨٢,٣٩٩,٨٧١	%٦٧,٨	٥٤,٠٥٦,٧٨٤	%٧٧,٥
المجموع		٨٩,٩٢٠,٤٨١	%١٠٠,٠	١٢١,٦٠٣,٧٣٦	%١٠٠,٠	٦٩,٧٨٢,٧٥٩	%١٠٠,٠

المصدر: شركة ألف ميم ياء للمعدات والأجهزة الطبية

٣-١-٢ الإيرادات بحسب التوزيع الجغرافي والمنتجات

يوضح الجدول التالي إيرادات الشركة بحسب التوزيع الجغرافي والمنتجات:

الجدول رقم (١٤): إيرادات الشركة بحسب التوزيع الجغرافي والمنتجات

المدينة	المنتجات	السنة المالية المنتهية في (ريال سعودي) ٢٠١٩/١٢/٣١	النسبة من المجموع	السنة المالية المنتهية في (ريال سعودي) ٢٠٢٠/١٢/٣١	النسبة من المجموع	فترة الستة أشهر المنتهية في (ريال سعودي) ٢٠٢١/٠٦/٣٠	النسبة من المجموع
الرياض	مواد الحقن التجميلية	٣٤,٣١٦,٠١٧	%٨٩,٢	٥٣,٦١٢,٥٦٨	%٨٦,٢	٢٥,٧٢٥,٩٦٠	%٧٦,٠
	الأجهزة الطبية (أجهزة الليزر)	٤,١٢٧,٦٤٤	%١٠,٧	٨,٥٨٩,٥٨٠	%١٣,٨	٧,٧٢٩,٣١٥	%٢٢,٩
	حقن البلازما الغنية بالصفائح الدموية	٣٤,٧٥٠	%٠,١	-	%٠,٠	٣٧٩,٠٤٠	%١,١
	المجموع	٣٨,٤٧٨,٤١١	%١٠٠,٠	٦٢,٢٠٢,١٤٨	%١٠٠,٠	٣٣,٨٣٤,٣١٥	%١٠٠,٠
جدة	مواد الحقن التجميلية	٢٨,٤٨١,٤٩٦	%٧٥,٨	٣٣,٢٦١,٣٢٢	%٧٥,٣	١٨,٢١٩,٤٣٨	%٧٠,٢
	الأجهزة الطبية (أجهزة الليزر)	٨,٠١١,١٣٥	%٢١,٣	٩,١٠٢,٥٠٠	%٢٠,٦	٦,٥٣٩,٨٤٠	%٢٥,٢
	حقن البلازما الغنية بالصفائح الدموية	١,٠٩٠,٦٥٠	%٢,٩	١,٨٢١,٧٢٥	%٤,١	١,١٩٢,٩٠٠	%٤,٦
	المجموع	٣٧,٥٨٣,٢٨١	%١٠٠,٠	٤٤,١٨٥,٥٤٧	%١٠٠,٠	٢٥,٩٥٢,١٧٨	%١٠٠,٠
الدمام	مواد الحقن التجميلية	١٠,٥٣٦,٩٨٩	%٧٦,٠	١١,٠١٨,٩٢٠	%٧٢,٤	٧,٥٧٥,٨٩٦	%٧٥,٨
	الأجهزة الطبية (أجهزة الليزر)	٣,٣٢١,٨٠٠	%٢٤,٠	٤,١٩٧,١٢١	%٢٧,٦	٢,٤١٠,٣٧٠	%٢٤,١
	حقن البلازما الغنية بالصفائح الدموية	-	%٠,٠	-	%٠,٠	١٠,٠٠٠	%٠,١
	المجموع	١٣,٨٥٨,٧٨٩	%١٠٠,٠	١٥,٢١٦,٠٤١	%١٠٠,٠	٩,٩٩٦,٢٦٦	%١٠٠,٠
المجموع	مواد الحقن التجميلية	٧٣,٣٣٤,٥٠٢	%٨١,٦	٩٧,٨٩٢,٨١٠	%٨٠,٥	٥١,٥٢١,٢٩٤	%٧٣,٨
	الأجهزة الطبية (أجهزة الليزر)	١٥,٤٦٠,٥٧٩	%١٧,٢	٢١,٨٨٩,٢٠١	%١٨,٠	١٦,٦٧٩,٥٢٥	%٢٣,٩
	حقن البلازما الغنية بالصفائح الدموية	١,١٢٥,٤٠٠	%١,٢	١,٨٢١,٧٢٥	%١,٥	١,٥٨١,٩٤٠	%٢,٣
	المجموع	٨٩,٩٢٠,٤٨١	%١٠٠,٠	١٢١,٦٠٣,٧٣٦	%١٠٠,٠	٦٩,٧٨٢,٧٥٩	%١٠٠,٠

المصدر: شركة ألف ميم ياء للمعدات والأجهزة الطبية

١١-٣ تراخيص وتصاريح الشركة

١-١١-٣ التراخيص المتعلقة بعمليات الشركة

حصلت شركة ألف ميم ياء للمعدات والأجهزة الطبية على التراخيص اللازمة للقيام بأعمالها كما هو موضح بالجدول التالي:

الجدول رقم (١٥): التراخيص المتعلقة بعمليات الشركة

التاريخ انتهاء الترخيص	تاريخ إصدار الترخيص	الغرض	الجهة المرخصة	الترخيص
١٩/٠٥/١٤٤٤هـ (٢٠٢٢/١٢/١٣م)	١٨/٠٤/١٤٤٠هـ (٢٠١٨/١٢/٢٧م)	استيراد وتوزيع	الهيئة العامة للغذاء والدواء	رخصة منشأة أجهزة ومنتجات طبية
٠٣/٠٦/١٤٤٨هـ (٢٠٢٦/١١/١٣م)	-	تركيب وصيانة المعدات والأجهزة الإشعاعية والطبية	أمانة محافظة جدة	رخصة نشاط تجاري
٢٧/٠٥/١٤٤٥هـ (٢٠٢٣/١١/٢١م)	٠٨/٠٤/١٤٣٩هـ (٢٠١٧/١٢/٢٦م)	التمثيل القانوني للمُصنع داخل المملكة العربية السعودية	الهيئة العامة للغذاء والدواء	رخصة ممثل قانوني لشركة ديكا إم إي إل أي المحدودة DEKA M.E.L.A. Srl.
١١/٠٤/١٤٤٣هـ (٢٠٢١/١١/١٦م)*	٢١/٠٣/١٤٤٠هـ (٢٠١٨/١١/٢٩م)	التمثيل القانوني للمُصنع داخل المملكة العربية السعودية	الهيئة العامة للغذاء والدواء	رخصة ممثل قانوني لشركة جي إم في المحدودة GMV Srl.
٢٨/٠٧/١٤٤٤هـ (٢٠٢٣/٠٢/١٩م)	١٤/٠١/١٤٤٢هـ (٢٠٢٠/٠٩/٠٢م)	التمثيل القانوني للمُصنع داخل المملكة العربية السعودية	الهيئة العامة للغذاء والدواء	رخصة ممثل قانوني لشركة جت تك أوروبا JET TECH EUROPE
٢٨/١٠/١٤٤٢هـ (٢٠٢٢/٠٦/٠٨م)	١٨/١٠/١٤٤١هـ (٢٠٢٠/٠٦/١٠م)	التمثيل القانوني للمُصنع داخل المملكة العربية السعودية	الهيئة العامة للغذاء والدواء	رخصة ممثل قانوني لشركة كورست المحدودة KORUST Co. Ltd.
٢٣/١١/١٤٤٢هـ (٢٠٢١/٠٧/٠٣م)*	٢٤/١١/١٤٤٠هـ (٢٠١٩/٠٧/٢٧م)	التمثيل القانوني للمُصنع داخل المملكة العربية السعودية	الهيئة العامة للغذاء والدواء	رخصة ممثل قانوني لمجموعة Novavision Group S.P.A
٢٨/٠٦/١٤٤٣هـ (٢٠٢٢/٠١/٣١م)	٠٨/٠٦/١٤٤٠هـ (٢٠١٩/٠٢/١٣م)	التمثيل القانوني للمُصنع داخل المملكة العربية السعودية	الهيئة العامة للغذاء والدواء	رخصة ممثل قانوني لشركة تيوسكاني إس أي TEOXANE SA
١٢/١٢/١٤٤٣هـ (٢٠٢٢/٠٧/١٢م)	٠٣/١٢/١٤٤٢هـ (٢٠٢١/٠٧/١٣م)	التمثيل القانوني للمُصنع داخل المملكة العربية السعودية	الهيئة العامة للغذاء والدواء	رخصة ممثل قانوني لشركة هانس بيومد Hans Biomed Corp.

المصدر: شركة ألف ميم ياء للمعدات والأجهزة الطبية

* جاري العمل على تجديد الترخيص.

٢-١١-٣ تصاريح تسويق الأجهزة الطبية

لممارسة نشاطها فيما يخص تسويق الأجهزة والمعدات والمنتجات الطبية، فإنه ينبغي على الشركة الحصول على تصاريح / أذونات للتسويق تصدر عن الهيئة العامة للغذاء والدواء، كما يجب أن تكون هذه التصاريح أو الأذونات سارية المفعول في كافة الأوقات. وقد قامت الشركة بالحصول على كافة التصاريح والأذونات المطلوبة كما هو موضح في الجدول التالي:

الجدول رقم (١٦): تصاريح التسويق

تاريخ الانتهاء	تاريخ الاصدار	وصف الجهاز/المنتج	الاسم التجاري للمنتج	نوع الإذن	جهة الاصدار
١٤٤٤/٠٣/٢١ هـ (الموافق) ٢٠٢٢/١٠/١٧ م	١٤٤١/٠٣/١٤ هـ (الموافق) ٢٠١٩/١١/١١ م	نظام ليزر متعدد الوظائف لإزالة الشعر، ومعالجة التجاعيد وأعراض الشيخوخة وآثار تقدم العمر، والأوعية الدموية الجلدية، والتصبغات، وشد الجلد	موتوس أي MOTUS AY	إذن تسويق جهاز / منتج طبي لشركة ديكا إم إي إل أي المحدودة DEKA M.E.L.A. Srl.	١ الهيئة العامة للغذاء والدواء
١٤٤٤/٠٤/٢٦ هـ (الموافق) ٢٠٢٢/١١/٢٠ م	١٤٤١/٠٣/٢٣ هـ (الموافق) ٢٠١٩/١١/٢٠ م	جهاز ليزر لإزالة الوشم والتصبغات وشد الجلد	سينكرو كيو ٥٤ Synchro Q54	إذن تسويق جهاز / منتج طبي لشركة ديكا إم إي إل أي المحدودة DEKA M.E.L.A. Srl.	٢ الهيئة العامة للغذاء والدواء
١٤٤٣/٠٥/١٧ هـ (الموافق) ٢٠٢١/١٢/٢١ م	١٤٤٠/٠٩/٢٠ هـ (الموافق) ٢٠١٩/٠٥/٢٥ م	نظام فاصل الصفائح الدموية	آلة فصل الصفائح الذاتية ماجيلان Magellan Autologous Platelet Separator Instrument	إذن تسويق جهاز / منتج طبي لشركة أرتيريوسايت للأنظمة الطبية Arterioocyte Medical Systems Inc.	٣ الهيئة العامة للغذاء والدواء

تاريخ الانتهاء	تاريخ الاصدار	وصف الجهاز/المنتج	الاسم التجاري للمنتج	نوع الإذن	جهة الاصدار
		جهاز علاج بالأشعة فوق البنفسجية لأمراض الصدفية والبهاق	ديكا أكسيليت DEKA EXCILITE		
١٤٤٤/٠٣/٢١ هـ (الموافق ٢٠٢٢/١٠/١٧ م)	١٤٤١/٠٥/١٢ هـ (الموافق ٢٠٢٠/٠١/٠٧ م)	جهاز ليزر للاستخدام العلاجي والجراحي	ديكا سمارت أكسيد توتش سي ٦٠ DEKA SmartXide Touch C60	إذن تسويق جهاز / منتج طبي لشركة ديكا إم إي إل أي المحدودة DEKA M.E.L.A. Srl.	الهيئة العامة للغذاء والدواء
		جهاز الليزر الطبي للاستخدام العلاجي والجراحي لإزالة الشعر، ومعالجة التجاعيد وأعراض الشيخوخة وآثار تقدم العمر، والأوعية الدموية الجلدية، والتصبغات، وشد الجلد	ديكا سينكرو ريبلا واي DEKA SYNCHRO REPLAY		
١٤٤٥/٠٤/٠٢ هـ (الموافق ٢٠٢٣/١٠/١٧ م)	١٤٤٢/٠٢/٣٠ هـ (الموافق ٢٠٢٠/١٠/١٧ م)	جهاز ليزر متعدد الوظائف لإزالة الشعر، وعلاج التصبغات	سمارت أكسيد ٢ سي ٤٠ SmartXide2 C40	إذن تسويق جهاز / منتج طبي لشركة ديكا إم إي إل أي المحدودة DEKA M.E.L.A. Srl.	الهيئة العامة للغذاء والدواء
١٤٤٥/٠٦/١٣ هـ (الموافق ٢٠٢٣/١٢/٢٦ م)	١٤٤٢/٠٥/١١ هـ (الموافق ٢٠٢٠/١٢/٢٦ م)	نظام ليزر متعدد الوظائف لإزالة الشعر، وعلاج التصبغات	موتوس أكس MOTUS AX	إذن تسويق جهاز / منتج طبي لشركة ديكا إم إي إل أي المحدودة DEKA M.E.L.A. Srl.	الهيئة العامة للغذاء والدواء
١٤٤٥/٠٦/١٨ هـ (الموافق ٢٠٢٣/١٢/٣١ م)	١٤٤٢/٠٥/١٦ هـ (الموافق ٢٠٢٠/١٢/٣١ م)	جهاز ليزر صيغ وضوء لعلاجات الأوعية الدموية الجلدية، والجراح، والصدفية والبهاق، ومعالجة التجاعيد وأعراض الشيخوخة وآثار تقدم العمر، والتصبغات	سينكرو فاس كيو Synchro VasQ	إذن تسويق جهاز / منتج طبي لشركة ديكا إم إي إل أي المحدودة DEKA M.E.L.A. Srl.	الهيئة العامة للغذاء والدواء

تاريخ الانتهاء	تاريخ الاصدار	وصف الجهاز/المنتج	الاسم التجاري للمنتج	نوع الإذن	جهة الاصدار
١٤٤٥/٠٩/١٢ هـ (الموافق ٢٠٢٤/٠٣/٢٢ م)	١٤٤٢/٠٨/٠٩ هـ (الموافق ٢٠٢١/٠٣/٢٢ م)	جل شفاف ولزج يستخدم في بناء واستعادة الكثافة والحجم لمناطق الجسم مثل عظام الخد والذقن	تيوسال ألترا ديب TEOSYAL ULTRA DEEP	إذن تسويق جهاز / منتج طبي لشركة تيووسكاني TEOXANE SA	٨ الهيئة العامة للغذاء والدواء
١٤٤٥/١٢/٠١ هـ (الموافق ٢٠٢٤/٠٦/٠٧ م)	١٤٤٢/١٠/٢٦ هـ (الموافق ٢٠٢١/٠٦/٠٧ م)	جل شفاف ولزج يستخدم في بناء واستعادة الكثافة والحجم لمناطق الجسم مثل عظام الخد والذقن	تيوسال بيورسينس ريدنستي ٢ TEOSYAL PureSense Redensity 2	إذن تسويق جهاز / منتج طبي لشركة تيووسكاني TEOXANE SA	٩ الهيئة العامة للغذاء والدواء

المصدر: شركة ألف ميم ياء للمعدات والأجهزة الطبية

١٢-٣ السجلات التجارية

يوضح الجدول التالي السجلات التجارية لشركة ألف ميم ياء للمعدات والأجهزة الطبية وفروعها:

الجدول رقم (١٧): السجلات التجارية للشركة وفروعها

تاريخ الانتهاء	تاريخ الإصدار	النشاط	مكان الإصدار	رقم السجل التجاري	الكيان القانوني	الاسم
١٤٤٥/٠٢/١٤ هـ (الموافق ٢٠٢٣/٠٨/٣٠ م)	١٤٣٠/٠٢/١٤ هـ (الموافق ٢٠٠٩/٠٢/٠٩ م)	البيع بالتجزئة للأجهزة والمعدات والمستلزمات الطبية.	مدينة جدة	٤٠٣٠١٨٦٤١٥	شركة مساهمة مقفلة	شركة ألف ميم ياء للمعدات والأجهزة الطبية
١٤٤٥/٠٣/١٢ هـ (الموافق ٢٠٢٣/٠٩/٢٧ م)	١٤٤٠/٠٣/١٢ هـ (الموافق ٢٠١٨/١١/٢٠ م)	أنشطة أخرى لبيع المنتجات الصيدلانية والطبية ومستحضرات التجميل وأدوات الزينة بالتجزئة في متاجر متخصصة.	مدينة الرياض	١٠١٠٤٧٨٣٦٧	فرع شركة	شركة ألف ميم ياء للمعدات والأجهزة الطبية - فرع الرياض
١٤٤٦/٠٧/٠٨ هـ (الموافق ٢٠٢٥/٠١/٠٨ م)	١٤٤١/٠٧/٠٨ هـ (الموافق ٢٠٢٠/٠٣/٠٣ م)	البيع بالجملة للسلع الصيدلانية، البيع بالجملة لمستحضرات وصابون التجميل، البيع بالتجزئة للأجهزة والمعدات والمستلزمات الطبية.	مدينة الدمام	٢٠٥٠١٣٣٥٧٧	فرع شركة	شركة ألف ميم ياء للمعدات والأجهزة الطبية - فرع الدمام

المصدر: شركة ألف ميم ياء للمعدات والأجهزة الطبية

١٣-٣ العقارات المملوكة أو المستأجرة للشركة

دخلت شركة ألف ميم ياء للمعدات والأجهزة الطبية في عدة عقود إيجار في كل من مدينة جدة والرياض والدمام، وليس للشركة أية عقارات مملوكة كما في تاريخ هذا المستند. ويوضح الجدول التالي العقارات المستأجرة من قبل الشركة:

الجدول رقم (١٨): العقارات المستأجرة للشركة

الرقم	المؤجر	المدينة	نوع العقار	قيمة الإيجار السنوي (ريال سعودي)	مدة العقد	تاريخ بداية العقد	تاريخ نهاية العقد	شروط التجديد
١	محمد ديب علي عيد	جدة	مكتب ومستودع	٣٥,٠٠٠	سنة هجرية	١٤٣٥/٠١/٠١ هـ (٢٠١٣/١١/٠٥ م)	١٤٣٦/٠١/٠١ هـ (٢٠١٤/١٠/٢٥ م)	يُجدد تلقائياً
٢	مؤجر ١	جدة	مكتب	٦٩,٠٠٠	سنة هجرية	١٤٣٦/١١/٠١ هـ (٢٠١٥/٠٨/١٦ م)	١٤٤٣/١١/٠١ هـ (٢٠٢٢/٠٥/٣١ م)	يُجدد تلقائياً
٣	مؤجر ٢	الدمام	مكتب	٧٥,٦٠٠	سنتين ميلادية	١٤٤٠/٠٩/١١ هـ (٢٠١٩/٠٥/١٦ م)	١٤٤٤/١٠/٢٦ هـ (٢٠٢٣/٠٥/١٦ م)	يُجدد تلقائياً
٤	مؤجر ٣	جدة	مكتب	١٤٨,٢٠٠	سنة هجرية	١٤٤٠/٠٩/٠١ هـ (٢٠١٩/٠٥/٠٦ م)	١٤٤٣/٠٩/٠١ هـ (٢٠٢٢/٠٤/٠٢ م)	يُجدد تلقائياً
٥	مؤجر ٤	الرياض	مكتب	١١٥,٥٠٠	ثلاث سنوات ميلادية	١٤٤١/٠٤/٠٤ هـ (٢٠١٩/١٢/٠١ م)	١٤٤٤/٠٥/٠٧ هـ (٢٠٢٢/١٢/٠١ م)	غير محدد
٦	مؤجر ٥	الرياض	سكن	٣٦,٠٠٠	سنة هجرية	١٤٤١/١٠/٠٩ هـ (٢٠٢٠/٠٦/٠١ م)	١٤٤٣/١٠/٠٨ هـ (٢٠٢٢/٠٥/٠٩ م)	يُجدد تلقائياً
٧	مؤجر ٦	جدة	مستودع	٥٠,٠٠٠	سنة هجرية	١٤٤٣/٠٢/٢٩ هـ (٢٠٢١/١٠/٠٦ م)	١٤٤٤/٠٢/٢٨ هـ (٢٠٢٢/٠٩/٢٤ م)	عقد جديد
٨	مؤجر ٧	جدة	مستودع	٨٥,٠٠٠	سنة هجرية	١٤٤٣/٠٢/٢٩ هـ (٢٠٢١/١٠/٠٦ م)	١٤٤٤/٠٢/٢٨ هـ (٢٠٢٢/٠٩/٢٤ م)	عقد جديد
٩	مؤجر ٨	الدمام	سكن	٢٠,٠٠٠	سنة ميلادية	١٤٤٢/٠٥/١٧ هـ (٢٠٢١/٠١/٠١ م)	١٤٤٣/٠٥/٢٧ هـ (٢٠٢١/١٢/٣١ م)	غير محدد
١٠	مؤجر ٩	الرياض	مستودع	٢٥,٠٠٠	سنة هجرية	١٤٤٢/٠٨/١٥ هـ (٢٠٢١/٠٣/٢٨ م)	١٤٤٣/٠٨/١٤ هـ (٢٠٢٢/٠٣/١٧ م)	يُجدد تلقائياً
١١	مؤجر ١٠	-	مكتب	٢٩٨,٣٥٠	سنة هجرية	١٤٤٢/١٢/٠١ هـ (٢٠٢١/٠٧/١١ م)	١٤٤٣/١٢/٠١ هـ (٢٠٢٢/٠٧/٠١ م)	غير محدد

المصدر: شركة ألف ميم ياء للمعدات والأجهزة الطبية

١٤-٣ العلامات التجارية وحقوق الملكية

تعتمد الشركة في تسويق منتجاتها وإدارة عملياتها التشغيلية على سمعة علامتها التجارية والتي تمنحها موقفاً متميزاً لدى عملائها في السوق، ولقد حصلت الشركة على شهادة تسجيل العلامة التجارية لشركة ألف ميم ياء للمعدات والأجهزة الطبية لدى الهيئة السعودية للملكية الفكرية في المملكة العربية السعودية بتاريخ ١٧/١٠/١٤٤٢ هـ (الموافق ٢٩/٠٥/٢٠٢١ م). ويوضح الجدول التالي تفاصيل العلامة التجارية:

الجدول رقم (١٩): العلامة التجارية المملوكة من قبل الشركة

العلامة التجارية	بلد التسجيل	تاريخ نهاية الحماية	الفئة	اسم المالك	رقم التسجيل
	السعودية	١٤٥٢/٠٧/٢٦ هـ (الموافق ٢٠٣٠/١١/٢٢ م)	(١٠)	شركة ألف ميم ياء للمعدات والأجهزة الطبية	١٤٤٢٠٢٤٠٢٧

المصدر: شركة ألف ميم ياء للمعدات والأجهزة الطبية

والجدير بالذكر أنه تم تسجيل علامة الشركة التجارية رسمياً بالمملكة العربية السعودية، ولا تملك الشركة أي علامة تجارية أخرى غير تلك المذكورة أعلاه. كما لم تقم الشركة بإبرام أي اتفاقية ترخيص باستخدام علامتها التجارية أعلاه لأي طرف آخر سواء كان داخل أو خارج المملكة، بالإضافة إلى أنها لا تملك أي ترخيص باستخدام علامات تجارية لشركات أجنبية على مطبوعات الشركة أو نشراتها التسويقية داخل المملكة.

١٥-٣ سياسة الأبحاث والتطوير

لدى الشركة إدارة متخصصة في عمليات الأبحاث والتطوير والتي تعمل على التقييم المستمر لأعمالها وكافة منتجاتها ومواكبة التغيرات في عوامل السوق ومتطلبات العملاء. تعمل إدارة الأبحاث والتطوير بشكل محدد على ما يلي:

- تحليل سلوك السوق فيما يتعلق بالمنتجات والأجهزة الطبية التي توفرها.
- دراسة اتجاهات السوق والتغيرات في عوامل المنافسة.
- متابعة أهم التحديات والاتجاهات الجديدة من حيث تفضيلات العملاء ومتطلبات الخدمة.
- متابعة الأبحاث الطبية العالمية وآخر المستجدات في أسواق المنتجات والأجهزة الطبية التي تقدمها الشركة.
- تحليل آراء العملاء بطرح المنتجات والأجهزة الجديدة والاستثمار في التكنولوجيا الحديثة.

١٦-٣ انقطاع الأعمال

يُقر مجلس إدارة الشركة بأنه لم يحدث أي انقطاع في أعمال الشركة يمكن أن يؤثر أو يكون قد أثر تأثيراً ملحوظاً في الوضع المالي للشركة خلال فترة الاثني عشر (١٢) شهراً الأخيرة.

١٧-٣ الموظفين والسعودة

١-١٧-٣ الموظفون

بلغ عدد الموظفين في شركة ألف ميم ياء للمعدات والأجهزة الطبية (٦٨) موظف كما في ٢٢/٠٩/٢٠٢١م، ويوضح الجدول التالي أعداد الموظفين ونسب السعودة للشركة خلال الأعوام ٢٠١٨م و٢٠١٩م و٢٠٢٠م وكما في ٢٢/٠٩/٢٠٢١م:

الجدول رقم (٢٠): أعداد الموظفين بالشركة

	٢٠١٨م		٢٠١٩م		٢٠٢٠م		كما في ٢٢/٠٩/٢٠٢١م	
	العدد	النسبة	العدد	النسبة	العدد	النسبة	العدد	النسبة
السعوديون	١١	%١٩,٣٠	١٦	%٢٨,٠٧	١٤	%٢٤,٥٦	١٥	%٢٣,٤٤
غير السعوديين	٤٦	%٨٠,٧٠	٤١	%٧١,٩٣	٤٣	%٧٥,٤٤	٤٩	%٧٦,٥٦
المجموع	٥٧	%١٠٠,٠٠	٥٧	%١٠٠,٠٠	٥٧	%١٠٠,٠٠	٦٤	%١٠٠,٠٠
وافد خاص	٢	-	٢	-	٤	-	٤	-
الإجمالي	٥٩	%١٠٠,٠٠	٥٩	%١٠٠,٠٠	٦١	%١٠٠,٠٠	٦٨	%١٠٠,٠٠

المصدر: شركة ألف ميم ياء للمعدات والأجهزة الطبية

ويوضح الجدول التالي أعداد الموظفين بحسب إدارات الشركة خلال الأعوام ٢٠١٨م و٢٠١٩م و٢٠٢٠م وكما في ٢٢/٠٩/٢٠٢١م:

الجدول رقم (٢١): الموظفون بحسب الإدارات الرئيسية

الإدارة	٢٠١٨م			٢٠١٩م			٢٠٢٠م			كما في ٢٢/٠٩/٢٠٢١م		
	سعودي	غير سعودي ووافد خاص	الإجمالي	سعودي	غير سعودي ووافد خاص	الإجمالي	سعودي	غير سعودي ووافد خاص	الإجمالي	سعودي	غير سعودي ووافد خاص	الإجمالي
الإدارة التنفيذية	٠	١	١	١	١	٢	١	١	٢	١	١	٢
الإدارة المالية	٣	١٢	١٥	٦	١٣	١٩	٤	١٤	١٨	٥	١٦	٢١
إدارة الأبحاث والتطوير	٠	١	١	٠	١	١	٠	١	١	٠	١	١
إدارة المبيعات	٨	٢٦	٣٤	٩	٢١	٣٠	٩	٢٥	٣٤	٩	٢٨	٣٧
إدارة الصيانة	٠	٨	٨	٠	٧	٧	٠	٧	٦	٠	٧	٧
الإجمالي	١١	٤٨	٥٩	١٦	٤٣	٥٩	١٤	٤٧	٦١	١٥	٥٣	٦٨

المصدر: شركة ألف ميم ياء للمعدات والأجهزة الطبية

تم اعتماد برنامج السعودية «نطاقات» بموجب قرار معالي وزير العمل رقم (٤٠٤٠) بتاريخ ١٢/١٠/١٤٣٢هـ (الموافق ١٠/٠٩/٢٠١١م)، وذلك بناءً على قرار مجلس الوزراء رقم (٥٠) بتاريخ ٢١/٠٥/١٤١٥هـ (الموافق ٢٧/١٠/١٩٩٤م)، وجرى تنفيذ برنامج نطاقات بتاريخ ١٢/١٠/١٤٣٢هـ (الموافق ١٠/٠٩/٢٠١١م). وقد بدأت وزارة العمل في تطبيق برنامج نطاقات لتشجيع المؤسسات على توظيف المواطنين السعوديين. ومن خلال البرنامج يتم تقييم أداء أي شركة استناداً إلى فئات محددة "نطاقات"، وتشمل: النطاق البلاتيني، والنطاق الأخضر (مقسم إلى فئات فرعية، أي: فئة منخفضة وفئة متوسطة وفئة مرتفعة)، والنطاق الأصفر والنطاق الأحمر. وتعتبر الشركات التي تكون ضمن النطاق البلاتيني أو الأخضر قد أوفت بمتطلبات السعودية، وبالتالي يحق لها عدد من المزايا، كتمكين العاملين غير السعوديين من الحصول على تأشيرات العمل وتجديدها أو تغيير مهنتهم (باستثناء المهن المخصصة حصرياً للمواطنين السعوديين). وفيما يتعلق بالشركات التي تكون في وضع أدنى من النطاق الأصفر أو في النطاق الأحمر (بناءً على مدى عدم تقيدها بالمتطلبات المحددة)، فإنها تعتبر قد خالفت متطلبات السعودية، وقد تخضع لبعض الإجراءات الجزائية، مثل الحد من قدرتها على تجديد تأشيرات عمل الموظفين غير السعوديين أو الحصول على تأشيرات عمل جديدة.

والجدير بالذكر أنه قد تم تصنيف الشركة ضمن النطاق الأخضر المتوسط، كما في ٢٢/٠٩/٢٠٢١م، حيث إن الشركة قد تمكنت من تحقيق نسبة توظيف بلغت ٤٤,٢٣٪.

٤- هيكل الملكية والهيكل التنظيمي

١-٤ هيكل ملكية الشركة قبل الإدراج

يبلغ رأس مال الشركة الحالي (٧٠,٠٠٠,٠٠٠) سبعين مليون ريال سعودي مقسم إلى (٧,٠٠٠,٠٠٠) سبعة ملايين سهم عادي مدفوعة القيمة بالكامل وبقيمة اسمية قدرها (١٠) عشرة ريالات سعودية للسهم الواحد. ويوضح الجدول التالي هيكل ملكية المساهمين الحاليين بالشركة قبل الإدراج:

الجدول رقم (٢٢): هيكل الملكية الحالي للشركة

المساهمون	عدد الأسهم	القيمة الاسمية للأسهم (ريال سعودي)	نسبة الملكية المباشرة	نسبة الملكية غير المباشرة*
١ شركة ازدهار الأولى الطبية	١,٥٠٠,٠٧٧	١٥,٠٠٠,٧٧٠	٢١,٤٢٩٧%	-
٢ علي محمدديب علي عيد	١,٠٥٠,٠٠٠	١٠,٥٠٠,٠٠٠	١٥,٠٠٠٠%	-
٣ مودة علي محمدديب عيد	١٨٩,٠٠٠	١,٨٩٠,٠٠٠	٢,٧٠٠٠%	-
٤ تالا علي محمدديب عيد	١٨٩,٠٠٠	١,٨٩٠,٠٠٠	٢,٧٠٠٠%	-
٥ احمد سعود حمزه غوث	٥٠,٠٠٠	٥٠٠,٠٠٠	٠,٧١٤٣%	٠,٥٣٥٧%
٦ هشام عمر علي باروم	٥٠,٠٠٠	٥٠٠,٠٠٠	٠,٧١٤٣%	-
الجمهور (٧٨ مساهم)	٣,٩٧١,٩٢٣	٣٩,٧١٩,٢٣٠	٥٦,٧٤١٨%	٠,١٧٨٦%
المجموع	٧,٠٠٠,٠٠٠	٧٠,٠٠٠,٠٠٠	١٠٠,٠٠%	٠,٧١٤٣%

المصدر: شركة ألف ميم ياء للمعدات والأجهزة الطبية

* تتمثل الملكية غير المباشرة للمساهم السيد / احمد سعود حمزه غوث في ملكيته بنسبة ٢,٥٠٠٠% من حصص شركة ازدهار الأولى الطبية والتي تملك نسبة ٢١,٤٢٩٧% من أسهم شركة ألف ميم ياء للمعدات والأجهزة الطبية.

ملاحظة: النسب تقريبية.

ويوضح الرسم البياني التالي هيكل ملكية الشركة كما بتاريخ هذا المستند:

الشكل رقم (١): هيكل ملكية للشركة

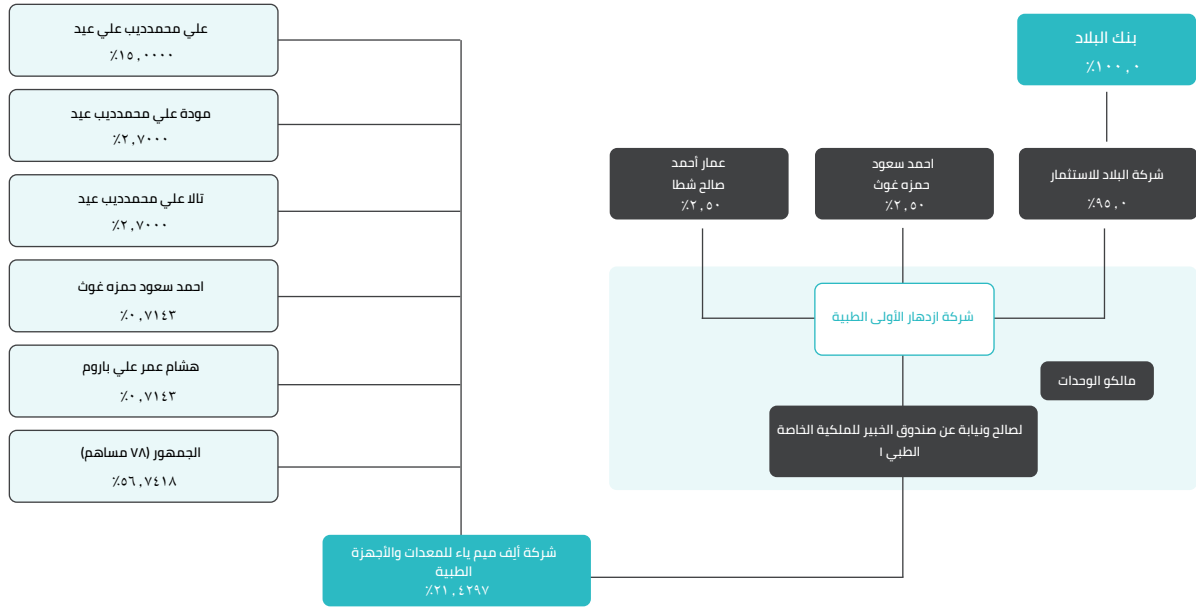

المصدر: شركة ألف ميم ياء للمعدات والأجهزة الطبية

٢-٤ المساهمون الكبار الذين يملكون 5% أو أكثر من أسهم الشركة بشكل مباشر

يوجد لدى الشركة (٢) مساهمان كبيران يملكان 5% أو أكثر من أسهم الشركة بشكل مباشر كما بتاريخ هذا المستند، ويوضح الجدول التالي عدد أسهمهما ونسب ملكيتهما قبل الإدراج:

الجدول رقم (٢٣): المساهمون الكبار الذين يملكون 5% أو أكثر من أسهم الشركة بشكل مباشر

المساهمون الكبار	عدد الأسهم	القيمة الاسمية (ريال سعودي)	نسبة الملكية المباشرة	نسبة الملكية غير المباشرة
١ شركة ازدهار الأولى الطبية	١,٥٠٠,٠٧٧	١٥,٠٠٠,٧٧٠	21,4297%	-
٢ علي محمدديب علي عيد	١,٠٥٠,٠٠٠	١٠,٥٠٠,٠٠٠	15,0000%	-
المجموع	٢,٥٥٠,٠٧٧	٢٥,٥٠٠,٧٧٠	36,4297%	-

ملاحظة: النسب تقريبية.

٣-٤ المساهمون الكبار الذين يملكون ٥% أو أكثر من أسهم الشركة بشكل غير مباشر

يوجد لدى الشركة (١) مساهم واحد كبير يملك ٥% أو أكثر من أسهم الشركة بشكل غير مباشر كما بتاريخ هذا المستند، ويوضح الجدول التالي عدد أسهمه ونسبة ملكيته قبل الإدراج:

الجدول رقم (٢٤): المساهمون الكبار الذين يملكون ٥% أو أكثر من أسهم الشركة بشكل غير مباشر

المساهمون الكبار	عدد الأسهم	القيمة الاسمية (ريال سعودي)	نسبة الملكية المباشرة	نسبة الملكية غير المباشرة*
شركة البلاد للاستثمار	-	-	-	٢٠,٣٥٨٢%
المجموع	-	-	-	٢٠,٣٥٨٢%

المصدر: شركة ألف ميم ياء للمعدات والأجهزة الطبية

* تبلغ نسبة الملكية غير المباشرة لشركة البلاد للاستثمار ٢٠,٣٥٨٢% من أسهم الشركة، وهي ناتجة عن ملكيتها المباشرة بنسبة ٩٥,٠٠٠% في حصص شركة ازدهار الأولى الطبية والتي تملك نسبة ٤٢٩٧,٢١% من أسهم شركة ألف ميم ياء للمعدات والأجهزة الطبية. والجدير ذكره أن شركة ازدهار الأولى الطبية هي شركة ذات غرض خاص استخدمت في الهيكل القانوني لصندوق الخبير للملكية الخاصة الطبي ١ الذي تديره شركة الخبير المالية، وهي تعمل كشركة قابضة وتملك أسهماً في الشركة لصالح ونيابة عن الصندوق (راجع القسم رقم (٤-٤-١) «شركة ازدهار الأولى الطبية» من هذا المستند).

ملاحظة: النسب تقريبية.

٤-٤ الشركات المساهمة في شركة ألف ميم ياء للمعدات والأجهزة الطبية

٤-٤-١ شركة ازدهار الأولى الطبية

شركة ازدهار الأولى الطبية هي شركة ذات مسؤولية محدودة بموجب السجل التجاري رقم (٤٠٣٠٢٨٤٨٨٩) الصادر من مدينة جدة بتاريخ ١٤٢٦/٠٢/٢٤هـ (الموافق ١٢/١٦/٢٠١٤م). يقع المركز الرئيسي لشركة ازدهار الأولى الطبية في مدينة جدة، ويبلغ رأس مالها (٥٠,٠٠٠) خمسين ألف ريال سعودي مقسم إلى (٥,٠٠٠) خمسة آلاف حصة متساوية القيمة، تبلغ القيمة الاسمية (١٠) عشرة ريالات سعودية للحصة الواحدة، وتتمثل أغراضها بحسب عقد تأسيسها فيما يلي:

- الصناعات التحويلية وفروعها حسب التراخيص الصناعية.
- التشييد والبناء.
- خدمات المال والأعمال والخدمات الأخرى.
- التجارة.

تمثيل صندوق الخبير للملكية الخاصة الطبي ١: نتيجة لعدم تمتع صناديق الاستثمار بالشخصية الاعتبارية المستقلة، فإن شركة ازدهار الأولى الطبية هي شركة ذات غرض خاص استخدمت في الهيكل القانوني لصندوق الخبير للملكية الخاصة الطبي ١ (المشار إليه بـ «الصندوق») الذي تديره شركة الخبير المالية، والذي تقوم شركة البلاد للاستثمار فيه بدور أمين الحفظ. أي أنه بتاريخ هذا المستند، فإن شركة ازدهار الأولى الطبية تعمل كشركة قابضة وتملك أسهماً في الشركة لصالح ونيابة عن الصندوق يبلغ عددها (١,٥٠٠,٠٧٧) مليون وخمسمائة ألف وسبعة وسبعين سهم عادي، تمثل ما نسبته ٤٢٩٧,٢١% من إجمالي أسهم الشركة.

لا تقوم شركة ازدهار الأولى الطبية بأي أعمال منافسة لأعمال الشركة، ولا توجد أي إيرادات تشغيلية لها حيث أنها لا تقوم بأي نشاط تشغيلي نظراً لطبيعتها، ويكون الهدف الأساسي منها هو تمثيل الصندوق. ومن خلال الهيكل القانوني لهذا الصندوق، فإن مالكي الوحدات في صندوق الخبير للملكية الخاصة الطبي ١ وفقاً للنظام السعودي المعمول به يملكون مصالح اقتصادية في الشركة.

وبناءً على الوصف القانوني وطبيعة صناديق الاستثمار الوارد في المادة (٣٩) من نظام السوق المالية والذي ينطبق على الصندوق، يعتبر صندوق الخبير للملكية الخاصة الطبي ١ برنامج استثمار مشترك يهدف إلى إتاحة الفرص للمستثمرين فيه بالمشاركة جماعياً في أرباح البرنامج ويديره مدير الصندوق، شركة الخبير المالية. وتعتبر الآثار القانونية لهذه العلاقة منحصرة بين مدير الصندوق ومالكي الوحدات فيه، ولا يسري أثرها على الشركة أو المساهمين فيها، ويقوم مدير الصندوق منفرداً بتمثيل مصالح الصندوق في الشركة.

حقوق حملة الوحدات في الصندوق: تنحصر حقوق مالكي الوحدات في الصندوق بحقوقهم في الحصول على الأرباح التي يجنيها الصندوق من خلال استثماره في الشركة، ويعتبر مالكو الوحدات في الصندوق مالكيين نفعيين لأسهم الشركة بصورة غير مباشرة، ولا يجوز لهم ممارسة أي حق يقرره نظام الشركات أو نظام السوق المالية واللوائح الصادرة بموجبه أو النظام الأساسي للشركة بما في ذلك حق التصويت أو أي حقوق ممنوحة للمساهمين في الشركة.

لا يوجد أي خيار ممنوح لمالكي الوحدات في الصندوق بتحويل وحداتهم إلى أسهم في الشركة، ولا يقوم الصندوق بالتدخل في إدارة العمليات اليومية للشركة، حيث ينحصر دوره على إدخال تطورات استراتيجية وتشغيلية ورفع مستوى حوكمتها، وذلك من خلال مشاركة ممثلي مدير الصندوق في مجلس إدارة الشركة واللجان ذات العلاقة.

ويوضح الجدول التالي هيكل ملكية شركة ازدهار الأولى الطبية:

الجدول رقم (٢٥): هيكل ملكية شركة ازدهار الأولى الطبية

الشركاء	عدد الحصص	القيمة الاسمية للحصص (ريال سعودي)	نسبة الملكية
١ شركة البلاد للاستثمار	٤,٧٥٠	٤٧,٥٠٠	٩٥,٠٠٪
٢ احمد سعود حمزه غوث	١٢٥	١,٢٥٠	٢,٥٠٪
٣ عمار أحمد صالح شطا	١٢٥	١,٢٥٠	٢,٥٠٪
المجموع	٥,٠٠٠	٥٠,٠٠٠	١٠٠,٠٠٪

المصدر: شركة ألف ميم ياء للمعدات والأجهزة الطبية

شركة البلاد للاستثمار

شركة البلاد للاستثمار هي شركة شخص واحد مساهمة مغلقة بموجب السجل التجاري رقم (١٠١٠٢٤٠٤٨٩) الصادر من مدينة الرياض بتاريخ ١٦/١٠/١٤٢٨هـ (الموافق ١٠/٠٧/٢٠١٧م)، وهي شركة مرخصة من قبل هيئة السوق المالية السعودية بموجب الترخيص رقم (٢٧-٨١٠٠) الصادر بتاريخ ٠١/٠٨/١٤٢٨هـ (الموافق ١٤/٠٨/٢٠٠٧م).

يقع المركز الرئيسي لشركة البلاد للاستثمار في مدينة الرياض، ويبلغ رأس مالها (٢٠٠,٠٠٠,٠٠٠) مائتي مليون ريال سعودي مقسم إلى (٢٠,٠٠٠,٠٠٠) عشرين مليون سهم عادي متساوية القيمة، تبلغ القيمة الاسمية (١٠) عشرة ريالات سعودية للسهم الواحد، وهي تقوم بممارسة أنشطة إدارة صناديق الاستثمار، وإدارة محافظ العملاء، والتعهد بالتغطية، والحفظ، والتعامل بصفة أصيل، والتعامل بصفة وكيل، والترتيب، وتقديم المشورة، وهي تعتبر الذراع الاستثماري لبنك البلاد ومملوكة له بالكامل.

وتقوم شركة البلاد للاستثمار بدور أمين الحفظ لصالح صندوق الخبير للملكية الخاصة الطبي ١ الذي تديره شركة الخبير المالية، وذلك بموجب اتفاقية الحفظ الإطارية المبرمة بينهما بتاريخ ٠٤/٠٣/١٤٢٧هـ (الموافق ١٥/١٢/٢٠١٥م). ولا يوجد في مذكرة الطرح الخاص للصندوق أو اتفاقية خدمات الحفظ الإطارية المشار إليها أعلاه أو أي اتفاقية أخرى متعلقة بالصندوق أية بنود جوهرية قد تؤثر على قرار المستثمرين المحتملين في الاستثمار في الشركة.

٥-٤ شركة الخبير المالية - مدير صندوق الخبير للملكية الخاصة الطبي ا

شركة الخبير المالية هي شركة مساهمة سعودية مقلدة بموجب السجل التجاري رقم (٤٠٣٠١٧٧٤٤٥) وتاريخ ١٤/٠٣/٢٩هـ (الموافق ٢٢/٠٣/٢٠٠٨م)، وهي مرخصة من قبل هيئة السوق المالية (ترخيص رقم ٣٧-٠٧٠٧٤) بتاريخ ٠٣/٠٤/٢٩هـ (الموافق ٠٩/٠٤/٢٠٠٨م). يقع المقر الرئيسي لشركة الخبير المالية في مدينة جدة، وهي تقوم بممارسة أنشطة الترتيب، والإدارة، والمشورة، والحفظ، والتعامل، وإدارة الاستثمارات وتشغيل الصناديق، وتقديم المشورة.

شركة الخبير المالية هي شركة مخصصة في الاستثمارات والخدمات المالية، وتقدم منتجات وحلول استثمارية عالمية مبتكرة للمؤسسات والشركات العائلية والمستثمرين الأفراد المؤهلين، إضافة إلى خدمات إدارة المحافظ الاستثمارية والخدمات الاستشارية الشاملة لإدارة الثروات. وقد أنشأت شركة الخبير المالية عدد من الصناديق الاستثمارية في قطاع العقار والتعليم والرعاية الصحية والصناعات التحويلية وتجارة التجزئة والأطعمة والمشروبات.

صندوق الخبير للملكية الخاصة الطبي ا

صندوق الخبير للملكية الخاصة الطبي ا هو صندوق استثمار مغلق متوافق مع ضوابط الشريعة الإسلامية، وفيما يلي ملخص للمعلومات الرئيسية المتعلقة بالصندوق:

مدير الصندوق: شركة الخبير المالية.

تاريخ بدء الصندوق ومدته: تم بدء الصندوق بتاريخ ٢٠١٤/١٢/٣١ ولمدة (٤) أربع سنوات ميلادية، وبناءً على موافقة مالكي وحدات الصندوق خلال اجتماعهم بتاريخ ٢٠١٩/١٢/١٩م، فقد تم تمديد مدة الصندوق وفقاً لشروط وأحكام الصندوق لفترة (١) سنة إضافية تنتهي في ٢٠٢٠/١٢/٣١م قابلة للتمديد لفترة (١) سنة إضافية أخرى من قبل مدير الصندوق. وقام مدير الصندوق بتمديد مدة الصندوق مرة أخرى لفترة (١) سنة إضافية تنتهي في ٢٠٢١/١٢/٣١م.

الهدف الاستثماري: يهدف الصندوق إلى تحقيق زيادة في القيمة الرأسمالية من خلال الاستحواذ على حصة أغلبية في شركة أو مجموعة من الشركات المترابطة تعمل في قطاع الرعاية الصحية في المملكة العربية السعودية.

وقامت شركة الخبير المالية بتنفيذ اتفاقية الشراء في أسهم الشركة بالنيابة عن صندوق الخبير للملكية الخاصة الطبي ا بتاريخ ٠٨/٠٢/٢٠١٤هـ (الموافق ٣٠/١١/٢٠١٤م).

سياسة التخارج: سوف يختار مدير الصندوق استراتيجية التخارج الأكثر ملائمة بما يحقق أقصى منفعة للصندوق، وذلك عن طريق البيع إما لمستثمر مالي أو مستثمر استراتيجي يعمل في قطاع الرعاية الصحية. وسوف يكون التخارج قبل انتهاء فترة الصندوق بما في ذلك فترة التمديد (كما في تاريخ هذا المستند، لا توجد آلية معينة لتصفية الصندوق عند انتهاء فترته).

ممثلو الصندوق في الشركة:

- السيد/ عمار أحمد صالح شطا، رئيس مجلس إدارة الشركة، وهو يشغل منصب رئيس مجلس إدارة الصندوق وعضو مجلس إدارة شركة الخبير المالية (مدير الصندوق).
- السيد/ احمد سعود حمزه غوث، نائب رئيس مجلس إدارة الشركة، وهو يشغل منصب عضو مجلس إدارة الصندوق.
- السيد / هشام عمر علي باروم، عضو مجلس إدارة الشركة، وهو يشغل منصب نائب الرئيس التنفيذي في شركة الخبير المالية (مدير الصندوق).
- السيد/ حافظ فاروق سليمان العطاونة، عضو في لجنة المراجعة ورئيس اللجنة التنفيذية في الشركة، وهو يشغل منصب رئيس قسم إدارة أسهم الملكية الخاصة لدى شركة الخبير المالية (مدير الصندوق).

مجلس إدارة الصندوق: يتكون مجلس إدارة صندوق الخبير للملكية الخاصة الطبي ا من أربعة أعضاء، ويوضح الجدول التالي ملكيتهم المباشرة وغير المباشرة في الشركة:

الجدول رقم (٢٦): الملكية المباشرة وغير المباشرة في الشركة لأعضاء مجلس إدارة صندوق الخبير للملكية الخاصة الطبي ١

الاسم	عدد الأسهم	نسبة الملكية المباشرة	نسبة الملكية غير المباشرة*
١ عمار أحمد صالح شطا	-	-	٠,٥٢٥٧٪
٢ احمد سعود حمزه غوث	٥٠,٠٠٠	٠,٧١٤٣٪	٠,٥٢٥٧٪
٣ فاروق فؤاد غلام	-	-	-
٤ عادل عبدالله سموم	-	-	-

المصدر: شركة ألف ميم ياء للمعدات والأجهزة الطبية

* نتجت الملكية غير المباشرة في الشركة للسيد/ عمار أحمد صالح شطا والسيد/ احمد سعود حمزه غوث عن ملكية كل منهما بنسبة ٢,٥٠٠٠٪ في حصص شركة ازدهار الأولى الطبية، والتي تملك نسبة ٤٢٩٧, ٢١٪ من أسهم شركة ألف ميم ياء للمعدات والأجهزة الطبية. والجدير ذكره أن شركة ازدهار الأولى الطبية هي شركة ذات غرض خاص استخدمت في الهيكل القانوني لصندوق الخبير للملكية الخاصة الطبي ١ الذي تديره شركة الخبير المالية، وهي تعمل كشركة قابضة وتملك أسهماً في الشركة لصالح ونيابة عن الصندوق (راجع القسم رقم (٤-٤) «شركة ازدهار الأولى الطبية» من هذا المستند).

ملاحظة: النسب تقريبية.

وبخلاف ذلك، لا يملك أي عضو من أعضاء مجلس إدارة صندوق الخبير للملكية الخاصة الطبي ١ أي ملكية قانونية مباشرة أو غير مباشرة في الشركة.

ويوضح الجدول التالي الملكية المباشرة وغير المباشرة في الشركة لأعضاء مجلس إدارة شركة الخبير المالية:

الجدول رقم (٢٧): الملكية المباشرة وغير المباشرة في الشركة لأعضاء مجلس إدارة شركة الخبير المالية

الاسم	عدد الأسهم	نسبة الملكية المباشرة	نسبة الملكية غير المباشرة*
١ مساعد محمد الدريس	-	-	-
٢ سعيد محمد بن زقر	-	-	-
٣ عمار أحمد صالح شطا	-	-	٠,٥٢٥٧٪
٤ مهند حيدر بن لادن	-	-	-
٥ خليل إبراهيم فواز	-	-	-
٦ عصام زيد الطواري	-	-	-
٧ محمد عبدالرحمن مؤمنه	-	-	-
٨ عبدالقادر هيوارد توماس	-	-	-
٩ ياسر كامل سندي	-	-	-

المصدر: شركة ألف ميم ياء للمعدات والأجهزة الطبية

* نتجت الملكية غير المباشرة في الشركة للسيد/ عمار أحمد صالح شطا عن ملكيته بنسبة ٢,٥٠٠٠٪ في حصص شركة ازدهار الأولى

الطبية، والتي تملك نسبة ٤٢٩٧, ٢١٪ من أسهم شركة ألف ميم ياء للمعدات والأجهزة الطبية. والجدير ذكره أن شركة ازدهار الأولى الطبية هي شركة ذات غرض خاص استخدمت في الهيكل القانوني لصندوق الخير للملكية الخاصة الطبي ١ الذي تديره شركة الخير المالية، وهي تعمل كشركة قابضة وتملك أسهماً في الشركة لصالح ونيابة عن الصندوق (راجع القسم رقم (٤-٤-١) «شركة ازدهار الأولى الطبية» من هذا المستند).

ملاحظة: النسب تقريبية.

وبخلاف ذلك، لا يملك أي عضو من أعضاء مجلس إدارة شركة الخير المالية أي ملكية قانونية مباشرة أو غير مباشرة في الشركة. ويوضح الجدول التالي مالكي الوحدات في صندوق الخير للملكية الخاصة الطبي ١ الذين يملكون نسبة ٥٪ أو أكثر من أسهم الشركة بشكل مباشر أو غير مباشر:

الجدول رقم (٢٨): مالكو الوحدات في صندوق الخير للملكية الخاصة الطبي ١ الذين يملكون نسبة ٥٪ أو أكثر من أسهم الشركة بشكل مباشر أو غير مباشر

المساهمون الكبار	عدد الأسهم	نسبة الملكية المباشرة	نسبة الملكية غير المباشرة	نسبة الملكية النفعية غير المباشرة في الشركة من خلال الصندوق*
شركة الخير المالية	-	-	-	٦, ٤٧٨٧٪
المجموع	-	-	-	٦, ٤٧٨٧٪

المصدر: شركة ألف ميم ياء للمعدات والأجهزة الطبية

* حيث أن شركة ازدهار الأولى الطبية تعمل كشركة قابضة وتملك أسهماً في الشركة بنسبة ٤٢٩٧, ٢١٪ لصالح ونيابة عن الصندوق، فنتجت الملكية النفعية غير المباشرة لشركة الخير المالية بنسبة ٦, ٤٧٨٧٪ في الشركة عن ملكيتها في وحدات الصندوق.

ملاحظة: النسب تقريبية.

وبخلاف الملكية النفعية غير المباشرة لشركة الخير المالية في الشركة، فإنه لا يوجد أي مالك من مالكي الوحدات في صندوق الخير للملكية الخاصة الطبي ١ ممن يملكون نسبة ٥٪ أو أكثر من أسهم الشركة بشكل مباشر أو غير مباشر.

ويوضح الجدول التالي الملكية النفعية غير المباشرة في الشركة لأعضاء مجلس إدارة صندوق الخير للملكية الخاصة الطبي ١:

الجدول رقم (٢٩): الملكية النفعية غير المباشرة في الشركة لأعضاء مجلس إدارة صندوق الخير للملكية الخاصة الطبي ١

الاسم	الملكية في شركة الخير المالية			الملكية في الصندوق			نسبة الملكية النفعية غير المباشرة في الشركة من خلال الصندوق**
	عدد الأسهم	نسبة الملكية المباشرة	نسبة الملكية غير المباشرة	عدد الوحدات	نسبة الملكية المباشرة	نسبة الملكية غير المباشرة*	
١ عمار أحمد صالح شطا	-	-	١, ١٨١٨٪	-	-	٠, ٣٥٧٣٪	٠, ٠٧٦٦٪
٢ احمد سعود حمزه غوث	٢٦٩, ٣٨٥	٠, ٢٠١١٪	-	-	-	٠, ٠٩١٠٪	٠, ٠١٩٥٪
٣ فاروق فؤاد غلام	-	-	-	-	-	-	-
٤ عادل عبدالله سموم	-	-	-	-	-	-	-

المصدر: شركة ألف ميم ياء للمعدات والأجهزة الطبية

* نتجت الملكية غير المباشرة في الصندوق لأعضاء مجلس إدارة الصندوق عن ملكيتهم المباشرة وغير المباشرة في أسهم شركة الخير المالية، والتي تملك نسبة في وحدات الصندوق.

** حيث أن شركة ازدهار الأولى الطبية تعمل كشركة قابضة وتملك أسهماً في الشركة بنسبة ٤٢٩٧ ، ٢١٪ لصالح ونياحة عن الصندوق، فنتجت الملكية النفعية غير المباشرة لأعضاء مجلس إدارة الصندوق في الشركة عن ملكيتهم غير المباشرة في الصندوق.

ملاحظة: النسب تقريبية.

وبخلاف ذلك، لا يملك أي عضو من أعضاء مجلس إدارة الصندوق أي ملكية نفعية غير مباشرة في الشركة.

ويوضح الجدول التالي الملكية النفعية غير المباشرة في الشركة لأعضاء مجلس إدارة شركة الخير المالية:

الجدول رقم (٣٠): الملكية النفعية غير المباشرة في الشركة لأعضاء مجلس إدارة شركة الخير المالية

نسبة الملكية النفعية غير المباشرة في الشركة من خلال الصندوق**	الملكية في الصندوق			الملكية في شركة الخير المالية			الاسم
	نسبة الملكية غير المباشرة*	نسبة الملكية المباشرة	عدد الوحدات	نسبة الملكية غير المباشرة	نسبة الملكية المباشرة	عدد الأسهم	
٠,١٢٧٥٪	٠,٥٩٤٨٪	-	-	-	١,٩٦٧٥٪	١,٧٦٠,٠٠٠	١ مساعد محمد الدريس
-	-	-	-	-	-	-	٢ سعيد محمد بن زقر
٠,٠٧٦٦٪	٠,٣٥٧٣٪	-	-	١,١٨١٨٪	-	-	٣ عمار أحمد شطا
-	-	-	-	-	-	-	٤ مهند حيدر بن لادن
-	-	-	-	-	-	-	٥ خليل إبراهيم فواز
-	-	-	-	-	-	-	٦ عصام زيد الطواري
-	-	-	-	-	-	-	٧ محمد عبدالرحمن مؤمنه
-	-	-	-	-	-	-	٨ عبدالقادر هيوارد توماس
-	-	-	-	-	-	-	٩ ياسر كامل سندي

المصدر: شركة ألف ميم ياء للمعدات والأجهزة الطبية

* نتجت الملكية غير المباشرة في الصندوق لأعضاء مجلس إدارة شركة الخير المالية عن ملكيتهم المباشرة وغير المباشرة في أسهم شركة الخير المالية، والتي تملك نسبة في وحدات الصندوق.

** حيث أن شركة ازدهار الأولى الطبية تعمل كشركة قابضة وتملك أسهماً في الشركة بنسبة ٤٢٩٧ ، ٢١٪ لصالح ونياحة عن الصندوق، فنتجت الملكية النفعية غير المباشرة لأعضاء مجلس إدارة الصندوق في الشركة عن ملكيتهم غير المباشرة في الصندوق.

ملاحظة: النسب تقريبية.

وبخلاف ذلك، لا يملك أي عضو من أعضاء مجلس إدارة شركة الخير المالية أي ملكية نفعية غير مباشرة في الشركة.

ويوضح الجدول التالي الملكية النفعية في الشركة للمساهمين الكبار في شركة الخبير المالية الذين يملكون نسبة ٥% أو أكثر من أسهمها:
الجدول رقم (٣١): الملكية النفعية في الشركة للمساهمين الكبار في شركة الخبير المالية الذين يملكون نسبة ٥% أو أكثر من أسهمها

نسبة الملكية النفعية غير المباشرة في الشركة من خلال الصندوق**	الملكية في الصندوق			الملكية في شركة الخبير المالية			الاسم
	نسبة الملكية غير المباشرة*	نسبة الملكية المباشرة	عدد الوحدات	نسبة الملكية غير المباشرة	نسبة الملكية المباشرة	عدد الأسهم	
١,٤٣٣٠%	٤,٧٤٠١%	-	-	-	١٥,٦٧٨٧%	١٤,٠٢٥,٠٠٠	١ بكر محمد عوض بن لادن
٠,٩٥٥٤%	٣,١٦٠١%	-	-	-	١٠,٤٥٢٥%	٩,٣٥٠,٠٠٠	٢ شركة سارا التجارية القابضة
٠,٧٠٢٥%	٢,٣٢٣٦%	-	-	-	٧,٦٨٥٧%	٦,٨٧٥,٠٠٠	٣ شركة عبدالله وسعيد محمد عبيد بن زقر المحدودة

المصدر: شركة أليف ميم ياء للمعدات والأجهزة الطبية

* نتجت الملكية غير المباشرة في الصندوق للمساهمين الكبار في شركة الخبير المالية عن ملكيتهم المباشرة وغير المباشرة في أسهم شركة الخبير المالية، والتي تملك نسبة في وحدات الصندوق.

** حيث أن شركة ازدهار الأولى الطبية تعمل كشركة قابضة وتملك أسهماً في الشركة بنسبة ٤٢٩٧ ، ٢١% لصالح ونيابة عن الصندوق، فنتجت الملكية النفعية غير المباشرة في الشركة للمساهمين الكبار في شركة الخبير المالية عن ملكيتهم غير المباشرة في الصندوق.
ملاحظة: النسب تقريبية.

وبخلاف ذلك، لا يملك أي من المساهمين الكبار في شركة الخبير المالية أي ملكية نفعية غير مباشرة في الشركة.

٦-٤ الهيكل التنظيمي

يوضح الشكل التالي الهيكل التنظيمي لشركة ألف ميم ياء للمعدات والأجهزة الطبية:

الشكل رقم (٢): الهيكل التنظيمي للشركة

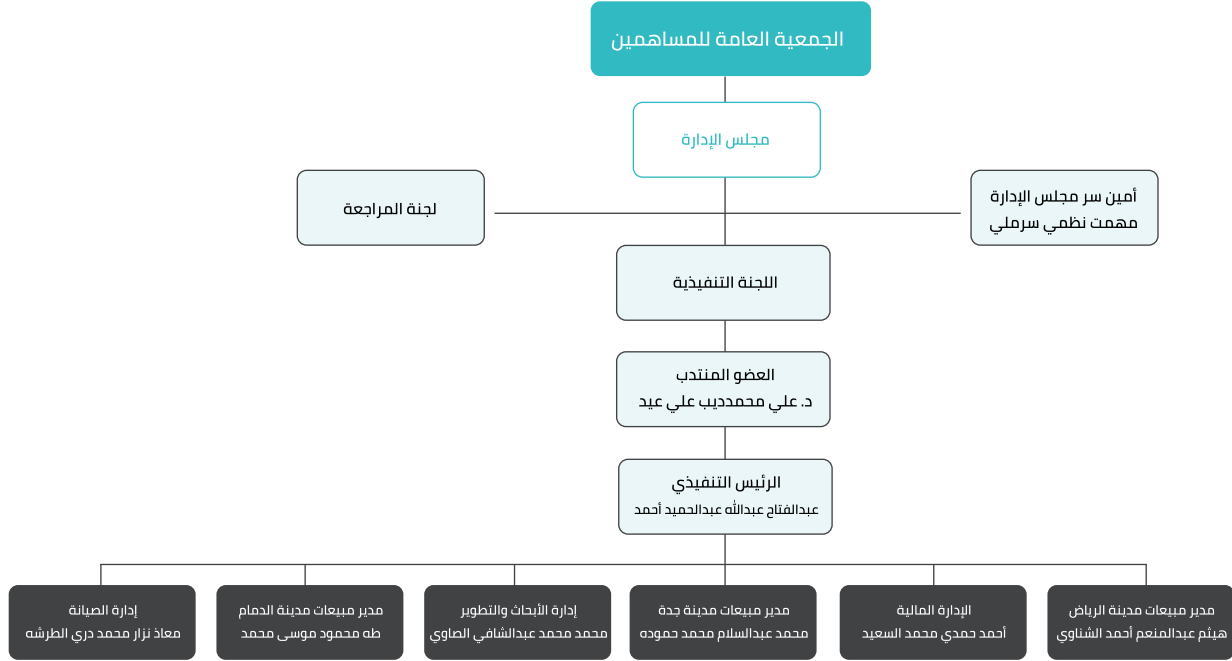

المصدر: شركة ألف ميم ياء للمعدات والأجهزة الطبية

٧-٤ أعضاء مجلس الإدارة

يتولى إدارة شركة ألف ميم ياء للمعدات والأجهزة الطبية مجلس إدارة مؤلف من (٥) خمسة أعضاء تنتخبهم الجمعية العامة العادية للمساهمين لمدة لا تزيد عن (٣) ثلاث سنوات، ويجوز إعادة انتخاب أعضاء مجلس الإدارة. وتبدأ مدة عضوية أول مجلس إدارة من تاريخ صدور القرار الوزاري بإعلان تحويل الشركة إلى شركة مساهمة مغلقة، وباستثناء ذلك تُعين الجمعية العامة التحويلية أول مجلس إدارة لمدة (٥) خمس سنوات. وقد تم تعيين أعضاء مجلس الإدارة من قبل الجمعية العامة التحويلية للشركة التي عقدت بتاريخ ١٩/١٠/١٤٤٢هـ (الموافق ٢١/٠٥/٢٠٢١م) لمدة (٥) خمس سنوات. ويعقد مجلس الإدارة اجتماعاته (٢) مرتين سنوياً على الأقل.

مسؤوليات مجلس الإدارة

مع مراعاة الاختصاصات المقررة للجمعية العامة، يكون لمجلس الإدارة أوسع السلطات والصلاحيات في إدارة الشركة والإشراف على إدارة وتنفيذ أعمالها وتصريف أمورها. ويتمثل دور مجلس إدارة الشركة بشكل مختصر في وضع الإستراتيجيات العامة والسياسات والخطط الرئيسية والأهداف المالية لأعمال الشركة وتعيين مدراء الشركة التنفيذيين والتصديق على جميع الاحتياطات المالية والميزانيات. إضافة إلى ذلك، يقوم مجلس الإدارة بحماية مصالح المساهمين بضمان الالتزام التام بجميع القوانين والنظم السارية في المملكة بحسب النظام الأساسي ونظام حوكمة الشركة.

ويوضح الجدول التالي أعضاء مجلس الإدارة:

الجدول رقم (٣٢): أعضاء مجلس الإدارة

الاسم	المنصب	الصفة	الجنسية	العمر	عدد الأسهم	نسبة الملكية المباشرة	عدد الأسهم المملوكة بشكل غير مباشر	نسبة الملكية غير المباشرة*	تاريخ التعيين
عمار أحمد صالح شطا	رئيس مجلس الإدارة	غير تنفيذي/ غير مستقل	سعودي	٥٩	-	-	٣٧,٥٠٢	٠,٥٣٥٧%	١٩/١٠/١٤٤٢هـ (٣١/٥/٢٠٢١م)
احمد سعود حمزه غوث	نائب رئيس مجلس الإدارة	غير تنفيذي/ غير مستقل	سعودي	٤٣	٥٠,٠٠٠	٠,٧١٤٣%	٣٧,٥٠٢	٠,٥٣٥٧%	١٩/١٠/١٤٤٢هـ (٣١/٥/٢٠٢١م)
علي محمد عبيد	عضو مجلس الإدارة والعضو المنتدب	تنفيذي/ غير مستقل	سعودي	٤٨	١,٠٥٠,٠٠٠	١٥,٠٠٠%	-	-	١٩/١٠/١٤٤٢هـ (٣١/٥/٢٠٢١م)
هشام عمر علي باروم	عضو مجلس الإدارة	غير تنفيذي/ غير مستقل	سعودي	٤٨	٥٠,٠٠٠	٠,٧١٤٣%	-	-	١٩/١٠/١٤٤٢هـ (٣١/٥/٢٠٢١م)
عدنان عبدالله محمد العليان	عضو مجلس الإدارة	غير تنفيذي/ مستقل	سعودي	٤٩	-	-	-	-	١٩/١٠/١٤٤٢هـ (٣١/٥/٢٠٢١م)

المصدر: شركة ألف ميم ياء للمعدات والأجهزة الطبية

* تبلغ الملكية غير المباشرة لكل من السيد/ عمار أحمد صالح شطا والسيد/ احمد سعود حمزه غوث نسبة ٠,٥٣٥٧% من أسهم الشركة، وهي ناتجة عن ملكيتهما المباشرة بنسبة ٢,٥٠٠% في حصص شركة ازدهار الأولى الطبية والتي تملك نسبة ٤٢٩٧, ٢١% من أسهم شركة ألف ميم ياء للمعدات والأجهزة الطبية. والجدير ذكره أن شركة ازدهار الأولى الطبية هي شركة ذات غرض خاص استخدمت في الهيكل القانوني لصندوق الخير للملكية الخاصة الطبي ١ الذي تديره شركة الخير المالية، وهي تعمل كشركة قابضة وتملك أسهماً في الشركة لصالح ونيابة عن الصندوق (راجع القسم رقم (٤-١)) «شركة ازدهار الأولى الطبية» من هذا المستند).

- تم تعيين أعضاء مجلس الإدارة من قبل الجمعية العامة التحولية للشركة التي عقدت بتاريخ ١٩/١٠/١٤٤٢هـ (الموافق ٣١/٥/٢٠٢١م) لمدة (٥) خمس سنوات.

- تم تحديد عوارض الاستقلال لأعضاء مجلس الإدارة استناداً على لائحة حوكمة الشركات الصادرة عن هيئة السوق المالية، وهي تتمثل في كل مما يلي:

- أن يكون مالكاً لما نسبته ٥% أو أكثر من أسهم الشركة أو من أسهم شركة أخرى من مجموعتها أو له صلة قرابة مع من يملك هذه النسبة.

- أن تكون له صلة قرابة مع أي من أعضاء مجلس الإدارة في الشركة.

- أن يعمل أو كان يعمل موظفاً خلال العامين الماضيين لدى الشركة.

ملاحظة: النسب تقريبية.

وفيما يلي ملخص السيرة الذاتية لأعضاء مجلس الإدارة:

الجدول رقم (٣٣): السيرة الذاتية لرئيس مجلس الإدارة

الاسم:	عمار أحمد صالح شطا	المنصب:	رئيس مجلس الإدارة
العمر:	٥٩	سنة التعيين:	٢٠٢١م
الجنسية:	سعودي		
المؤهلات العلمية	<ul style="list-style-type: none"> - حاصل على درجة الماجستير في التخطيط الاقتصادي من جامعة جنوب كاليفورنيا في ولاية كاليفورنيا بالولايات المتحدة الأمريكية عام ١٩٨٩م. - حاصل على درجة البكالوريوس في الهندسة الكهربائية من جامعة جنوب كاليفورنيا في ولاية كاليفورنيا بالولايات المتحدة الأمريكية عام ١٩٨٦م. - حاصل على الشهادة العامة للتعامل في الأوراق المالية «CME-1» من هيئة السوق المالية السعودية عام ٢٠١١م. - حاصل على شهادة محلل مالي معتمد «CFA» من معهد التحليل المالي المعتمد في الولايات المتحدة الأمريكية عام ٢٠٠١م. - حاصل على شهادة تدريبية في تقييم الاستثمار وإدارته من جامعة هارفارد في ولاية ماساتشوستس بالولايات المتحدة الأمريكية عام ١٩٩٤م. 		
الخبرات العملية	<ul style="list-style-type: none"> - العضو المنتدب في شركة الخبير المالية في مدينة جدة منذ عام ٢٠١٦م. - العضو المنتدب والرئيس التنفيذي في شركة الخبير المالية في مدينة جدة منذ عام ٢٠٠٨م إلى عام ٢٠١٦م. - الرئيس التنفيذي في مكتب الخبير للاستشارات المالية في مدينة جدة من عام ٢٠٠٤م إلى عام ٢٠٠٧م. - مدير مجموعة تطوير المنتجات المالية الإسلامية في البنك الأهلي السعودي في مدينة جدة من عام ٢٠٠١م إلى عام ٢٠٠٤م. - رئيس فريق في إدارة الخدمات المصرفية للشركات في البنك الأهلي السعودي في مدينة جدة من عام ٢٠٠٠م إلى عام ٢٠٠١م. - مصرفي أول في مجموعة تمويل الشركات في البنك الأهلي السعودي في مدينة جدة من عام ١٩٩٧م إلى عام ٢٠٠٠م. - مساعد المدير العام للاستثمار والتنمية في شركة البركة للاستثمار والتنمية في مدينة جدة من عام ١٩٩٥م إلى عام ١٩٩٧م. - مستشار المدير العام للشؤون المالية والإدارية في مجموعة باجري العالمية في مدينة جدة من عام ١٩٩٤م إلى عام ١٩٩٥م. - محلل مالي في البنك الإسلامي للتنمية في مدينة جدة من عام ١٩٩٠م إلى عام ١٩٩٤م. - عضو المجلس الاستشاري لمعهد الاقتصاد الإسلامي في جامعة الملك عبدالعزيز في مدينة جدة من عام ٢٠١٠م إلى عام ٢٠١١م. 		

الاسم:	عمار أحمد صالح شطا	المنصب:	رئيس مجلس الإدارة
العضويات في مجالس إدارة أخرى	- عضو مجلس إدارة في شركة بي آي فلو العربية للاستشارات الإدارية في مدينة جدة منذ عام ٢٠٢١م. - رئيس مجلس الإدارة في شركة الخبير للملكية الخاصة الصناعي المحدودة ٣ في جزر الكايمن منذ عام ٢٠١٩م. - عضو المجلس الاستشاري لمعهد الاقتصاد الإسلامي في جامعة الملك عبدالعزيز في مدينة جدة منذ عام ٢٠١٨م. - عضو مجلس الإدارة في شركة الخبير للفرص الاستثمارية الخليجية المحدودة في جزر الكايمن منذ عام ٢٠١٨م. - رئيس مجلس الإدارة في صندوق الخبير للدخل المتنوع المتداول (صندوق مغلق تابع لشركة الخبير المالية) منذ عام ٢٠٢٠م. - رئيس مجلس الإدارة في صندوق الخبير ريت (صندوق مغلق تابع لشركة الخبير المالية) منذ عام ٢٠١٨م. - رئيس مجلس الإدارة في صندوق الخبير الوقفي ١ (صندوق مفتوح تابع لشركة الخبير المالية) منذ عام ٢٠١٨م. - رئيس مجلس الإدارة في صندوق الخبير للفرص الاستثمارية العقاري ١ (صندوق مغلق تابع لشركة الخبير المالية) منذ عام ٢٠١٧م. - رئيس مجلس الإدارة في صندوق الخبير للملكية الخاصة التعليمي ١ (صندوق مغلق تابع لشركة الخبير المالية) منذ عام ٢٠١٥م. - رئيس مجلس الإدارة في صندوق الخبير للتطوير العقاري السكني ٢ (صندوق مغلق تابع لشركة الخبير المالية) منذ عام ٢٠١٤م. - رئيس مجلس الإدارة في صندوق الخبير للدخل العقاري الأمريكي (صندوق مغلق تابع لشركة الخبير المالية) منذ عام ٢٠١٤م. - رئيس مجلس الإدارة في صندوق الخبير للملكية الخاصة الطبي ١ (صندوق مغلق تابع لشركة الخبير المالية) منذ عام ٢٠١٤م.		

المصدر: شركة أليف ميم بيا للمعدات والأجهزة الطبية المحدودة

الجدول رقم (٣٤): السيرة الذاتية لنائب رئيس مجلس الإدارة

الاسم:	احمد سعود حمزه غوث	المنصب:	نائب رئيس مجلس الإدارة
العمر:	٤٣	سنة التعيين:	٢٠٢١م
المؤهلات العلمية	- حاصل على درجة البكالوريوس في المحاسبة من جامعة الملك فهد للبترول والمعادن في مدينة الظهران عام ٢٠٠٢م. - حاصل على الشهادة العامة للتعامل في الأوراق المالية « ١ - CME» من هيئة السوق المالية السعودية عام ٢٠٠٩م. - حاصل على شهادة في الإستراتيجية التنافسية من معهد إنسياد في سنغافورة عام ٢٠١٢م. - حاصل على شهادة في الإدارة التنفيذية من معهد إنسياد في فرنسا عام ٢٠٠٨م.	الجنسية:	سعودي
الخبرات العملية	- الرئيس التنفيذي في شركة الخبير المالية في مدينة جدة منذ عام ٢٠١٦م. - نائب الرئيس التنفيذي في شركة الخبير المالية في مدينة جدة من عام ٢٠١٠م إلى عام ٢٠١٦م. - المدير التنفيذي - قطاع الخدمات المصرفية للشركات والتمويل الإسلامي المشترك في شركة الخبير المالية في مدينة جدة من عام ٢٠٠٦م إلى عام ٢٠١٠م. - مدير أول علاقات العملاء ورئيس الفريق بالإنابة في البنك الأهلي السعودي في مدينة جدة من عام ٢٠٠٥م إلى عام ٢٠٠٦م. - مدير أول علاقات العملاء ورئيس الفريق بالإنابة في البنك الأهلي السعودي في مدينة الرياض من عام ٢٠٠٤م إلى عام ٢٠٠٥م. - مدير علاقات العملاء في البنك الأهلي السعودي في مدينة الرياض من عام ٢٠٠٢م إلى عام ٢٠٠٤م. - عضو لجنة الإستثمار التابعة لمجلس الإدارة في شركة الخبير المالية في مدينة جدة منذ عام ٢٠١٦م.		

الاسم:	احمد سعود حمزه غوث	المنصب:	نائب رئيس مجلس الإدارة
العضويات	- عضو مجلس الإدارة في شركة الخبير للملكية الخاصة الصناعي المحدودة ٢ في جزر الكايمن منذ عام ٢٠١٩م.		
في مجالس	- عضو مجلس الإدارة في شركة الخبير للفرص الاستثمارية الخليجية المحدودة في جزر الكايمن منذ عام ٢٠١٨م.		
إدارة أخرى	- رئيس مجلس الإدارة في صندوق الخبير للملكية الخاصة التعليمي ٥ (صندوق مغلق تابع لشركة الخبير المالية) منذ عام ٢٠٢٠م.		
	- رئيس مجلس الإدارة في صندوق الخبير للملكية الخاصة التعليمي ٦ (صندوق مغلق تابع لشركة الخبير المالية) منذ عام ٢٠٢٠م.		
	- رئيس مجلس الإدارة في صندوق الخبير للملكية الخاصة التعليمي ٧ (صندوق مغلق تابع لشركة الخبير المالية) منذ عام ٢٠٢٠م.		
	- عضو مجلس الإدارة في صندوق الخبير للدخل المتنوع المتداول (صندوق مغلق تابع لشركة الخبير المالية) منذ عام ٢٠٢٠م.		
	- رئيس مجلس الإدارة في صندوق الخبير للملكية الخاصة التعليمي ٤ (صندوق مغلق تابع لشركة الخبير المالية) منذ عام ٢٠١٩م.		
	- رئيس مجلس الإدارة في صندوق الخبير للملكية الخاصة التعليمي ٢ (صندوق مغلق تابع لشركة الخبير المالية) منذ عام ٢٠١٨م.		
	- رئيس مجلس الإدارة في صندوق الخبير للملكية الخاصة التعليمي ٣ (صندوق مغلق تابع لشركة الخبير المالية) منذ عام ٢٠١٨م.		
	- عضو مجلس الإدارة في صندوق الخبير ريت (صندوق مغلق تابع لشركة الخبير المالية) منذ عام ٢٠١٨م.		
	- عضو مجلس الإدارة في صندوق الخبير الوقفي ١ (صندوق مفتوح تابع لشركة الخبير المالية) منذ عام ٢٠١٨م.		
	- رئيس مجلس الإدارة في صندوق الخبير للفرص الاستثمارية العقاري ٢ (صندوق مغلق تابع لشركة الخبير المالية) منذ عام ٢٠١٧م.		
	- عضو مجلس الإدارة في صندوق الخبير للفرص الاستثمارية العقاري ١ (صندوق مغلق تابع لشركة الخبير المالية) منذ عام ٢٠١٧م.		
	- رئيس مجلس الإدارة في صندوق الخبير للضيافة ١ (صندوق مغلق تابع لشركة الخبير المالية) منذ عام ٢٠١٦م.		
	- عضو مجلس الإدارة في صندوق الخبير للملكية الخاصة التعليمي ١ (صندوق مغلق تابع لشركة الخبير المالية) منذ عام ٢٠١٥م.		
	- رئيس مجلس الإدارة في مجموعة إكسبرس بابليشنج آند إنفستمنت المحدودة في جزر الباهاما منذ عام ٢٠١٤م.		
	- عضو مجلس الإدارة في صندوق الخبير للملكية الخاصة الطبي ١ (صندوق مغلق تابع لشركة الخبير المالية) منذ عام ٢٠١٤م.		
	- عضو مجلس الإدارة في صندوق الخبير للدخل العقاري الأمريكي (صندوق مغلق تابع لشركة الخبير المالية) منذ عام ٢٠١٤م.		
	- عضو مجلس الإدارة في صندوق الخبير للتطوير العقاري السكني ٢ (صندوق مغلق تابع لشركة الخبير المالية) منذ عام ٢٠١٤م.		

المصدر: شركة ألف ميم بيا للمعدات والأجهزة الطبية المحدودة

الاسم:	د. علي محمد ديب علي عيد	المنصب:	عضو مجلس إدارة والعضو المنتدب
العمر:	٤٨	سنة التعيين:	٢٠٢١م
		الجنسية:	سعودي
المؤهلات العلمية	- حاصل على درجة الدبلوم المهني في التغذية الإكلينيكية من المعهد القومي للتغذية في مصر عام ٢٠١٣م. - حاصل على درجة البكالوريوس في الطب البشري من جامعة دمشق في سوريا عام ٢٠٠٠م. - حاصل على شهادة تدريبية في مهارات المحاسبة لغير المحاسبين من المركز الإداري والمالي للتدريب في مدينة جدة عام ٢٠٢٠م. - حاصل على شهادة في العلاجات الطبية المضادة للشيخوخة والطب التجميلي من أكاديمية العالم للعلاجات المضادة للشيخوخة في الإمارات العربية المتحدة عام ٢٠٠٩م. - حاصل على شهادة مشاركة في المؤتمر الدولي للعلاجات الطبية المضادة للشيخوخة من الأكاديمية الأوروبية لعلاج آثار الشيخوخة في فرنسا عام ٢٠٠٤م. - حاصل على شهادة في العلاجات الطبية النظرية المضادة للشيخوخة من المركز الجامعي لتشارليروي في بلجيكا عام ٢٠٠٤م. - حاصل على شهادة في علاج أمراض السمنة والوزن الزائد من المعهد البرازيلي للعلوم الطبية في البرازيل عام ٢٠٠٣م. - حاصل على شهادة تدريبية في تطوير المهارات المهنية من شركة جلف لينك في مدينة جدة عام ٢٠٠٣م.		
الخبرات العملية	- مستشار في شركة ألف ميم ياء للمعدات والأجهزة الطبية في مدينة جدة من عام ٢٠١٩م إلى عام ٢٠٢١م. - نائب المدير العام في شركة مجموعة الدكتور محمد ديب عيد المحدودة في مدينة جدة من عام ٢٠٠٢م إلى عام ٢٠١٩م.		
العضويات في مجالس إدارة أخرى	- عضو مجلس الرعاية الصحية في مجلس الغرفة التجارية في مدينة جدة منذ العام ٢٠٢١م.		

المصدر: شركة ألف ميم ياء للمعدات والأجهزة الطبية

الاسم:	هشام عمر علي ياروم	المنصب:	عضو مجلس إدارة
العمر:	٤٨	سنة التعيين:	٢٠٢١م
		الجنسية:	سعودي
المؤهلات العلمية	- حاصل على درجة البكالوريوس في المحاسبة من جامعة الملك عبدالعزيز في مدينة جدة عام ١٩٩٥م. - حاصل على دبلوم في المجال المالي من الأكاديمية العربية للعلوم الإدارية والمالية والمصرفية في الأردن عام ٢٠٠١م. - حاصل على الشهادة العامة للتعامل في الأوراق المالية «CME- ١» من هيئة السوق المالية السعودية عام ٢٠٠٨م.		
الخبرات العملية	- نائب الرئيس التنفيذي في شركة الخبير المالية في مدينة جدة منذ عام ٢٠١٦م. - رئيس قطاع تطوير الأعمال والطرح في شركة الخبير المالية في مدينة جدة من عام ٢٠١٢م إلى عام ٢٠١٥م. - رئيس قطاع تطوير الأعمال والطرح للمنطقة الغربية في شركة الخبير المالية في مدينة جدة خلال عام ٢٠١١م. - نائب الرئيس الأول لقطاع تطوير الأعمال والطرح في شركة الخبير المالية في مدينة جدة من عام ٢٠٠٨م إلى عام ٢٠١٠م. - نائب الرئيس التنفيذي في مجموعة شركات إيلاف في مدينة جدة من عام ٢٠٠٥م إلى عام ٢٠٠٧م. - مدير أول محافظ الاستثمار في البنك الأهلي السعودي في مدينة جدة من عام ٢٠٠٢م إلى عام ٢٠٠٥م. - مدير محفظة في البنك الأهلي السعودي في مدينة جدة من عام ١٩٩٩م إلى عام ٢٠٠١م. - محلل مالي أول في البنك الأهلي السعودي في مدينة جدة من عام ١٩٩٧م إلى عام ١٩٩٨م. - مسؤول محاسب في بنك الجزيرة في مدينة جدة من عام ١٩٩٦م إلى عام ١٩٩٧م.		

الاسم:	هشام عمر علي باروم	المنصب:	عضو مجلس إدارة
العضويات في مجالس إدارة أخرى	- عضو مجلس الإدارة في شركة الخبير للملكية الخاصة الصناعي المحدودة ٣ في جزر الكايمن منذ عام ٢٠١٩م.		
	- عضو مجلس الإدارة في شركة الخبير للفرص الاستثمارية الخليجية المحدودة في جزر الكايمن منذ عام ٢٠١٨م.		
	- عضو مجلس الإدارة في صندوق الخبير للدخل المتنوع المتداول (صندوق مغلق تابع لشركة الخبير المالية) منذ عام ٢٠٢٠م.		
	- عضو مجلس الإدارة في صندوق الخبير للملكية الخاصة التعليمي ٥ (صندوق مغلق تابع لشركة الخبير المالية) منذ عام ٢٠٢٠م.		
	- عضو مجلس الإدارة في صندوق الخبير للملكية الخاصة التعليمي ٦ (صندوق مغلق تابع لشركة الخبير المالية) منذ عام ٢٠٢٠م.		
	- عضو مجلس الإدارة في صندوق الخبير للملكية الخاصة التعليمي ٧ (صندوق مغلق تابع لشركة الخبير المالية) منذ عام ٢٠٢٠م.		
	- عضو مجلس الإدارة في صندوق الخبير للملكية الخاصة التعليمي ٤ (صندوق مغلق تابع لشركة الخبير المالية) منذ عام ٢٠١٩م.		
	- عضو مجلس الإدارة في صندوق الخبير للملكية الخاصة التعليمي ٢ (صندوق مغلق تابع لشركة الخبير المالية) منذ عام ٢٠١٨م.		
	- عضو مجلس الإدارة في صندوق الخبير للملكية الخاصة التعليمي ٣ (صندوق مغلق تابع لشركة الخبير المالية) منذ عام ٢٠١٨م.		
	- عضو مجلس الإدارة في صندوق الخبير ريت (صندوق مغلق تابع لشركة الخبير المالية) منذ عام ٢٠١٨م.		
	- عضو مجلس الإدارة في صندوق الخبير للفرص الاستثمارية العقاري ٢ (صندوق مغلق تابع لشركة الخبير المالية) منذ عام ٢٠١٧م.		
	- عضو مجلس الإدارة في صندوق الخبير للضيافة ١ (صندوق مغلق تابع لشركة الخبير المالية) منذ عام ٢٠١٦م.		

المصدر: شركة ألف ميم ياء للمعدات والأجهزة الطبية

الجدول رقم (٣٧): السيرة الذاتية لعضو مجلس الإدارة

الاسم:	عدنان عبدالله محمد العليان	المنصب:	عضو مجلس الإدارة
العمر:	٤٩	سنة التعيين:	٢٠٢١م
المؤهلات العلمية	- حاصل على درجة الماجستير في إدارة الأعمال من جامعة ساوثهامبتون في المملكة المتحدة عام ٢٠٠٤م.	الجنسية:	سعودي
	- حاصل على درجة البكالوريوس في المحاسبة من جامعة الملك سعود في مدينة الرياض عام ١٩٩٤م.		
	- حاصل على شهادة في الإدارة من معهد إنسياد في فرنسا عام ٢٠٠٨م.		
	- حاصل على شهادة في الإدارة من جامعة لانكستر في المملكة المتحدة عام ٢٠٠٣م.		
	- حاصل على شهادة تدريبية في التحليل الائتماني المتقدم من بنك تشايس مانهاتن في ولاية نيويورك بالولايات المتحدة الأمريكية عام ١٩٩٧م.		
	- حاصل على شهادة في التحليل الائتماني من صندوق التنمية الصناعية السعودي عام ١٩٩٦م.		

الاسم:	عدنان عبدالله محمد العليان	المنصب:	عضو مجلس الإدارة
الخبرات	- الرئيس التنفيذي في شركة القرية الطبية المحدودة في مدينة الرياض منذ عام ٢٠١٦م.		
العملية	- مدير عام مجموعة الأعمال الدولية في مصرف الراجحي في مدينة الرياض من عام ٢٠١٣م إلى عام ٢٠١٦م.		
	- مدير عام مجموعة الخدمات المصرفية للشركات في مصرف الراجحي في مدينة الرياض من عام ٢٠١٠م إلى عام ٢٠١٢م.		
	- رئيس الخدمات المصرفية العالمية في مصرف الراجحي في مدينة الرياض من عام ٢٠٠٨م إلى عام ٢٠٠٩م.		
	- رئيس مجموعة البنوك التجارية في مصرف الراجحي في مدينة الرياض من عام ٢٠٠٦م إلى عام ٢٠٠٨م.		
	- رئيس قسم مراجعة أعمال الشركات في مصرف الراجحي في مدينة الرياض من عام ٢٠٠٤م إلى عام ٢٠٠٦م.		
	- ضابط ائتمان أول في مصرف الراجحي في مدينة الرياض من عام ٢٠٠١م إلى عام ٢٠٠٣م.		
	- محلل مشاريع في صندوق التنمية الصناعية السعودي في مدينة الرياض من عام ١٩٩٥م إلى عام ٢٠٠٠م.		
	- عضو اللجنة الإدارية والإشرافية في الشركة السعودية للمعلومات الائتمانية (سمة) في مدينة الرياض منذ عام ٢٠١٨م.		
العضويات	- عضو مجلس الإدارة في صندوق فلل الكناري (صندوق مغلق تابع لشركة البلاد للاستثمار) منذ عام ٢٠١٨م.		
في مجالس إدارة أخرى	- عضو مجلس الإدارة في صندوق القرية الطبية (صندوق مغلق تابع لشركة البلاد للاستثمار) منذ عام ٢٠١٨م.		

المصدر: شركة أليف ميم ياء للمعدات والأجهزة الطبية

٤-٧-١ أمين سر مجلس الإدارة

قرر مجلس الإدارة تعيين مسؤول شؤون الموظفين السيد / مهمت نظمي سرملي كأمين سر لمجلس الإدارة بتاريخ ٢١/١١/١٤٤٢هـ (الموافق ١٠/٠٧/٢٠٢١م)، وهو يختص بتسجيل محاضرات اجتماعات مجلس الإدارة، وتدوين القرارات الصادرة عن هذه الاجتماعات وحفظها، إلى جانب ممارسة الاختصاصات الأخرى التي يوكلها إليه مجلس الإدارة. وفيما يلي ملخص السيرة الذاتية لأمين سر مجلس الإدارة:

الجدول رقم (٢٨): السيرة الذاتية لأمين سر مجلس الإدارة

الاسم:	مهمت نظمي سرملي	المنصب:	أمين سر مجلس الإدارة
العمر:	٢٨	سنة التعيين:	٢٠٢١م
المؤهلات العلمية	- حاصل على درجة البكالوريوس في إدارة الإعلان من جامعة الأعمال والتكنولوجيا في مدينة جدة عام ٢٠١٦م.	الجنسية:	تركي
	- حاصل على شهادة تدريبية في تواصل التسويق من جمعية الإعلان الدولية في ولاية نيويورك بالولايات المتحدة الأمريكية عام ٢٠١٦م.		
	- حاصل على شهادة تدريبية في التسويق الإلكتروني المتقدم من المعهد الأوروبي لتعليم التواصل التجاري في بلجيكا عام ٢٠١٥م.		
الخبرات العملية	- مسؤول شؤون الموظفين في شركة أليف ميم ياء للمعدات والأجهزة الطبية في مدينة جدة منذ عام ٢٠١٨م.		
	- مسؤول في قسم العمليات في شركة عبدالصمد القرشي في مدينة مكة من عام ٢٠١٦م إلى عام ٢٠١٧م.		
	- مندوب تسويق في شركة ميمماك أوغلفي في مدينة جدة من عام ٢٠١٥م إلى عام ٢٠١٦م.		

المصدر: شركة أليف ميم ياء للمعدات والأجهزة الطبية المحدودة

٨-٤ لجان مجلس الإدارة

تتمثل سياسة الشركة في تبني عدد من معايير حوكمة الشركات بما في ذلك من فصل لمسؤوليات ومهام مجلس الإدارة والإدارة التنفيذية والسياسات التي تضمن عمل مجلس إدارة الشركة بما يحقق مصالح المساهمين.

١-٨-٤ لجنة المراجعة

شُكلت لجنة المراجعة وفقاً للمادة (٥٤) من لائحة حوكمة الشركات الصادرة عن هيئة السوق المالية، وقد وافقت الجمعية العامة العادية في اجتماعها المنعقد بتاريخ ٢٧/١١/١٤٤٢هـ (الموافق ٠٧/٠٧/٢٠٢١م) على تشكيل لجنة مراجعة وتحديد مهامها وضوابط عملها ومكافآت أعضائها ومدة عضويتهم لـ (٥) خمس سنوات.

اختصاصات لجنة المراجعة:

تختص لجنة المراجعة بالمراقبة على أعمال الشركة والاطلاع على سجلاتها ووثائقها والنظر في القوائم المالية للشركة والتقارير والملحوظات التي يقدمها مراجع الحسابات إن وجدت، وتقييم فاعلية تقدير الشركة للمخاطر وتقييم أنظمة الرقابة الداخلية، ودقة التقارير المالية والإدارية، ومراجعة تقارير الإدارة والمعلومات التي تطلبها السلطات الإشرافية، ومراقبة أعمال المراجعين الخارجيين والداخليين، والتنسيق فيما بينهم، وضمان الالتزام بقواعد التعاملات المالية والإدارية والسلوك المهني، وإبداء الرأي حولها، وإعداد التقارير عن رأيها في شأن مدى كفاية نظام الرقابة الداخلية في الشركة وعمما قامت به من أعمال.

ويوضح الجدول التالي أعضاء لجنة المراجعة:

الجدول رقم (٣٩): أعضاء لجنة المراجعة

الاسم	المنصب	الصفة
عباس محمد سالم النهدي	رئيس لجنة المراجعة	غير تنفيذي / مستقل
حافظ فاروق سليمان العطاونة	عضو لجنة المراجعة	غير تنفيذي / غير مستقل
عدنان عبدالله محمد العليان	عضو لجنة المراجعة	غير تنفيذي / مستقل

المصدر: شركة أليف ميم ياء للمعدات والأجهزة الطبية

وفيما يلي السير الذاتية لأعضاء لجنة المراجعة:

السيرة الذاتية لعضو لجنة المراجعة السيد / عدنان عبدالله محمد العليان كما وردت في الصفحة رقم (٦٥) ضمن السير الذاتية لأعضاء مجلس الإدارة.

الجدول رقم (٤٠): السيرة الذاتية لرئيس لجنة المراجعة

الاسم:	عبداس محمد سالم النهدي	المنصب:	رئيس لجنة المراجعة
العمر:	٥٣	سنة التعيين:	٢٠٢١م
الجنسية:	سعودي	الجنسية:	سعودي
المؤهلات العلمية	<ul style="list-style-type: none"> - حاصل على درجة البكالوريوس في المحاسبة من جامعة الملك عبدالعزيز في مدينة جدة عام ١٩٩٠م. - حاصل على الدبلوم المالي الشخصي المعتمد من الأكاديمية المالية (المعهد المصرفي سابقاً) في مدينة الرياض عام ٢٠٠٦م. - حاصل على شهادة في إدارة المخاطر التشغيلية المعتمدة من الأكاديمية الأمريكية للإدارة المالية في ولاية كولورادو بالولايات المتحدة الأمريكية عام ٢٠١٢م. - حاصل على شهادة مخطط مالي شخصي معتمد من الأكاديمية المالية (المعهد المصرفي سابقاً) في مدينة الرياض عام ٢٠٠٦م. - حاصل على شهادة سيريز ٧ «Series 7» المتخصصة في مجال الأوراق المالية من مؤسسة تدريب الأوراق المالية في ولاية نيويورك بالولايات المتحدة الأمريكية عام ٢٠٠٥م. - حاصل على شهادة تدريبية في التحليل المالي من معهد يوروموني للتدريب في المملكة المتحدة عام ١٩٩٥م. 		
الخبرات العملية	<ul style="list-style-type: none"> - الرئيس التنفيذي في شركة التأجير التمويلي في مدينة جدة منذ عام ٢٠١٦م. - الرئيس التنفيذي في شركة مجموعة محمد يوسف ناغي واخوانه في مدينة جدة من عام ٢٠٠٦م إلى عام ٢٠١٦م. - رئيس إدارة التوزيع في البنك الأهلي السعودي في مدينة جدة من عام ١٩٩٥م إلى عام ٢٠٠٦م. - مدقق حسابات أول في شركة إنست وبنغ انترناشونال في مدينة جدة من عام ١٩٩٠م إلى عام ١٩٩٥م. - عضو اللجنة التنفيذية في شركة التأجير التمويلي في مدينة جدة منذ عام ٢٠٢٠م. - عضو لجنة الترشيحات والمكافآت في شركة التأجير التمويلي في مدينة جدة منذ عام ٢٠٢٠م. 		
العضويات في مجالس إدارة أخرى	<ul style="list-style-type: none"> - عضو مجلس الإدارة في شركة التأجير التمويلي في مدينة جدة منذ عام ٢٠٢٠م. 		

المصدر: شركة أليف ميم بيا للمعدات والأجهزة الطبية

الجدول رقم (٤١): السيرة الذاتية لعضو لجنة المراجعة

الاسم:	حافظ فاروق سليمان العطاونة	المنصب:	عضو لجنة المراجعة
العمر:	٤٣	سنة التعيين:	٢٠٢١م
الجنسية:	أردني	الجنسية:	أردني
المؤهلات العلمية	<ul style="list-style-type: none"> - حاصل على درجة البكالوريوس في المحاسبة (تخصص في الإدارة المالية) من جامعة اليرموك في الأردن عام ١٩٩٩م. - حاصل على شهادة محاسب قانوني معتمد «CPA» من مجلس المحاسبين في ولاية كاليفورنيا بالولايات المتحدة الأمريكية عام ٢٠٠٥م. - حاصل على الشهادة العامة للتعامل في الأوراق المالية «CME-1» من هيئة السوق المالية السعودية عام ٢٠١٧م. 		

الاسم:	حافظ فاروق سليمان العطاونة	المنصب:	عضو لجنة المراجعة
الخبرات	- رئيس قسم إدارة أسهم الملكية الخاصة في شركة الخبير المالية في مدينة جدة منذ عام ٢٠١٧م.		
العملية	- المدير التنفيذي للأعمال التجارية الجديدة في شركة إعمار المدينة الاقتصادية في مدينة رابغ من عام ٢٠١٦م إلى عام ٢٠١٧م.		
	- رئيس أول في شركة برايس وترهاوس كوبرز في مدينة جدة من عام ٢٠٠٩م إلى عام ٢٠١٦م.		
	- مدير أول في قسم استشارات صفقات الاستحواذ والبيع للشركات في شركة إرنست ويونغ العربية السعودية للاستشارات المحدودة في مدينة جدة من عام ٢٠٠٢م إلى عام ٢٠٠٩م.		
	- مدقق حسابات أول في شركة آرثر أندرسن في مدينة جدة من عام ٢٠٠٠م إلى عام ٢٠٠٢م.		
	- رئيس اللجنة التنفيذية وعضو لجنة المراجعة في شركة ألف ميم ياء للمعدات والأجهزة الطبية في مدينة جدة منذ عام ٢٠٢١م.		
	- رئيس اللجنة التنفيذية في شركة مدارس مدينة الأكاديمية في مدينة الرياض منذ عام ٢٠٢٠م.		
	- رئيس اللجنة التنفيذية في شركة نبع المعرفة المحدودة في مدينة ينبع منذ عام ٢٠١٩م.		
	- رئيس اللجنة التنفيذية في شركة العزيزية للتعليم والتدريب في مدينة الخبر منذ عام ٢٠١٨م.		
	- رئيس اللجنة التنفيذية في شركة التنمية المتكاملة للتعليم والتدريب في مدينة الرياض منذ عام ٢٠١٨م.		
	- رئيس اللجنة التنفيذية في شركة أضواء الرياض التعليمية في مدينة الرياض منذ عام ٢٠١٧م.		
	- رئيس اللجنة التنفيذية في شركة مدارس رحاب المعرفة الأهلية في مدينة الرياض منذ عام ٢٠١٧م.		
العضويات	لا توجد.		
في مجالس			
إدارة أخرى			

المصدر: شركة ألف ميم ياء للمعدات والأجهزة الطبية

٤-٨-٢ اللجنة التنفيذية

قام مجلس إدارة الشركة بتشكيل لجنة تنفيذية للشركة بتاريخ ٢١/١١/١٤٤٢هـ (الموافق ٠١/٠٧/٢٠٢١م) وتحديد مهامها ومسؤولياتها ومكافآت أعضائها.

اختصاصات اللجنة التنفيذية:

تختص اللجنة التنفيذية بالإشراف والمتابعة على تنفيذ أهداف الشركة تماشياً مع استراتيجيتها، ومتابعة أعمال الشركة وأنشطتها وعملياتها والمخاطر المتعلقة بها، والتأكد من التزام الشركة بالمتطلبات التنظيمية والقانونية واتباع الضوابط والأنظمة فيما يتعلق بالشؤون المالية والمحاسبية وأخلاقيات العمل، ومناقشة ومراجعة أداء المحاسب القانوني ومراجعي الحسابات بالتنسيق مع لجنة المراجعة، والإجابة على الأسئلة التي يطرحها أعضاء المجلس فيما يتعلق بأعمال الشركة، والتوصية لمجلس الإدارة بالمرشحين لعضوية لجان المجلس الأخرى، والإشراف على الشؤون المتعلقة بمكافآت وأجور أعضاء الإدارة التنفيذية، وإعداد وإصدار التقارير السنوية المتعلقة بالأعمال، والتحسين المستمر وتعزيز الالتزام بسياسات وإجراءات وممارسات الشركة على جميع المستويات.

ويوضح الجدول التالي أعضاء اللجنة التنفيذية:

الجدول رقم (٤٢): أعضاء اللجنة التنفيذية

الاسم	المنصب	الصفة
حافظ فاروق سليمان العطاونة	رئيس اللجنة التنفيذية	غير تنفيذي / غير مستقل
علي محمديب علي عيد	عضو اللجنة التنفيذية	تنفيذي / غير مستقل
عبدالفتاح عبدالله عبدالحميد أحمد	عضو اللجنة التنفيذية	تنفيذي / غير مستقل

المصدر: شركة ألف ميم ياء للمعدات والأجهزة الطبية

السيرة الذاتية لرئيس اللجنة التنفيذية السيد/ حافظ فاروق سليمان العطاونة كما وردت في الصفحة رقم (٦٨) ضمن السير الذاتية لأعضاء لجنة المراجعة، والسيرة الذاتية لعضو اللجنة التنفيذية الدكتور/ علي محمدديب علي عيد كما وردت في الصفحة رقم (٦٤) ضمن السير الذاتية لأعضاء مجلس الإدارة.

الجدول رقم (٤٣): السيرة الذاتية لعضو اللجنة التنفيذية

الاسم:	عبدالفتاح عبدالله عبدالحميد أحمد	المنصب:	عضو اللجنة التنفيذية
العمر:	٤٠	سنة التعيين:	٢٠٠٨م
المؤهلات العلمية	حاصل على درجة البكالوريوس في علوم الكيمياء والفيزياء من جامعة الزقازيق في مصر عام ٢٠٠٣م.	الجنسية:	مصري
الخبرات العملية	<ul style="list-style-type: none"> - الرئيس التنفيذي في شركة ألف ميم ياء للمعدات والأجهزة الطبية في مدينة الرياض منذ عام ٢٠٢٠م. - مدير مبيعات المملكة في شركة ألف ميم ياء للمعدات والأجهزة الطبية في مدينة الرياض من عام ٢٠١٥م إلى عام ٢٠١٩م. - مدير فرع الرياض في شركة ألف ميم ياء للمعدات والأجهزة الطبية في مدينة الرياض من عام ٢٠١١م إلى عام ٢٠١٥م. - مشرف مبيعات فرع الرياض في شركة ألف ميم ياء للمعدات والأجهزة الطبية في مدينة الرياض من عام ٢٠٠٩م إلى عام ٢٠١١م. - اختصاصي منتج في شركة ألف ميم ياء للمعدات والأجهزة الطبية في مدينة الرياض من عام ٢٠٠٨م إلى عام ٢٠٠٩م. - مندوب مبيعات في شركة الأفق العصرية لتجارة الأدوية ومستحضرات التجميل في مدينة الرياض من عام ٢٠٠٦م إلى عام ٢٠٠٨م. - مندوب مبيعات في مؤسسة تما السعودية للتجارة في مدينة الرياض من عام ٢٠٠٥م إلى عام ٢٠٠٦م. - مدير في شركة صيدليات ومستودع المعلمين للأدوية في مصر من عام ٢٠٠٣م إلى عام ٢٠٠٥م. 		

المصدر: شركة ألف ميم ياء للمعدات والأجهزة الطبية

٩-٤ الإدارة التنفيذية

لدى شركة ألف ميم ياء للمعدات والأجهزة الطبية عدد من الإدارات الرئيسية التي تعمل على إدارة أعمال الشركة وتطويرها كل حسب دورها، ويتعين على كل إدارة تنفيذ الواجبات والمهام التي تقع تحت مسؤوليتها لتفعيل الأداء الكلي للشركة وتحقيق رؤية ورسالة وأهداف واستراتيجيات الشركة على المدى القصير والطويل. ويوضح الجدول التالي أعضاء الإدارة التنفيذية للشركة:

الجدول رقم (٤٤): الإدارة التنفيذية للشركة

الاسم	المنصب	الجنسية	العمر	تاريخ التعيين	عدد الأسهم	نسبة الملكية المباشرة	نسبة الملكية غير المباشرة
علي محمدديب علي عيد	العضو المنتدب*	سعودي	٤٨	٢٠١٩/١١/٠١م	١,٠٥٠,٠٠٠	١٥,٠%	-
عبدالفتاح عبدالله عبدالحميد أحمد	الرئيس التنفيذي	مصري	٤٠	٢٠٠٨/٠١/١٥م	-	-	-
أحمد حمدي محمد السعيد	المدير المالي	مصري	٣٨	٢٠٠٧/٠٨/٠١م	-	-	-

نسبة الملكية غير المباشرة	نسبة الملكية المباشرة	عدد الأسهم	تاريخ التعيين	العمر	الجنسية	المنصب	الاسم
-	-	-	٢٠١٦/٠٢/٠١ م	٤٦	مصري	مدير الأبحاث والتطوير	محمد محمد عبدالشافي الصاوي
-	-	-	٢٠١٠/٠٣/١٠ م	٣٥	سوري	مدير الصيانة	معاذ نزار محمد دري الطرشه
-	-	-	٢٠١٥/٠٢/١٤ م	٣٧	مصري	مدير مبيعات مدينة الرياض	هيثم عبدالمنعم أحمد الشناوي
-	-	-	٢٠١٥/٠٦/١٢ م	٣٩	مصري	مدير مبيعات مدينة جدة	محمد عبدالسلام محمد حموده
-	-	-	٢٠١٥/١٢/١٥ م	٣٤	مصري	مدير مبيعات مدينة الدمام	طله محمود موسى محمد

المصدر: شركة ألف ميم ياء للمعدات والأجهزة الطبية

* تم تعيين العضو المنتدب من قبل مجلس الإدارة وفقاً للنظام الأساسي للشركة، وله كافة الصلاحيات اللازمة بما لا يتعارض مع مصفوفة الصلاحيات المعتمدة من قبل مجلس الإدارة لإدارة الأعمال اليومية للشركة وتمثيل الشركة داخل المملكة وخارجها في علاقاتها مع الغير وأمام جميع المحاكم والهيئات واللجان القضائية وكافة الجهات الحكومية، وتوقيع عقود تأسيس الشركات التي تشارك فيها الشركة والتوقيع على كافة أنواع الاتفاقيات والعقود والمستندات وتعديلاتها وملاحقتها. ويشرف العضو المنتدب بشكل مباشر على أعمال الرئيس التنفيذي للشركة الذي يختص بإدارة أعمال الشركة الداخلية وأنشطتها اليومية ومتابعة أعمال الأقسام والإدارات في الشركة.

وفيما يلي ملخص السيرة الذاتية لأعضاء الإدارة التنفيذية:

السيرة الذاتية للعضو المنتدب الدكتور/ علي محمدديب علي عيد كما وردت في الصفحة رقم (٦٤) ضمن السير الذاتية لأعضاء مجلس الإدارة، والسيرة الذاتية للرئيس التنفيذي السيد/ عبدالفتاح عبدالله الحميد أحمد كما وردت في الصفحة رقم (٧٠) ضمن السير الذاتية لأعضاء اللجنة التنفيذية.

الجدول رقم (٤٥): السيرة الذاتية لعضو الإدارة التنفيذية

الاسم:	العمر:	سنة الانضمام للشركة:	٢٠٠٧ م	الجنسية:	المدير المالي
أحمد حمدي محمد السعيد	٣٨	سنة الانضمام للشركة:	٢٠٠٧ م	الجنسية:	مصري
المؤهلات العلمية	-	حاصل على درجة البكالوريوس في المحاسبة من جامعة المنصورة في مصر عام ٢٠٠٥ م.	-	حاصل على شهادة الرخصة الدولية لقيادة الحاسب الآلي من شركة أوراسكوم تيليكوم في مصر عام ٢٠٠٥ م.	-
الخبرات العملية	-	محاسب في شركة ألف ميم ياء للمعدات والأجهزة الطبية في مدينة جدة من عام ٢٠٠٧ م إلى عام ٢٠٢٠ م.	-	محاسب في شركة سمركو الدولية في مصر خلال عام ٢٠٠٧ م.	-
-	-	محاسب في شركة صيدلية الأمانة في مصر من عام ٢٠٠٥ م إلى عام ٢٠٠٦ م.	-	-	-

المصدر: شركة ألف ميم ياء للمعدات والأجهزة الطبية

الجدول رقم (٤٦): السيرة الذاتية لعضو الإدارة التنفيذية

الاسم:	محمد محمد عبدالشافى الصاوي	المنصب:	مدير الأبحاث والتطوير
العمر:	٤٦	سنة الانضمام للشركة:	٢٠١٦م
المؤهلات العلمية	<ul style="list-style-type: none"> - حاصل على درجة البكالوريوس في العلوم الطبية البيطرية من جامعة القاهرة في مصر عام ١٩٩٩م. - حاصل على شهادة في تدريب المدربين من معهد القمة للتدريب في مدينة جدة عام ٢٠٢١م. - حاصل على شهادة تدريبية في مهارات وأساليب العرض الفعالة من الجامعة الأمريكية بالقاهرة في مصر عام ٢٠١٤م. - حاصل على شهادة تدريبية في منع الرشوة والفساد من أكاديمية جلاكسو للتعليم الإلكتروني في مصر عام ٢٠١٣م. - حاصل على شهادة تدريبية في قواعد الممارسة للترويج والتفاعلات مع العملاء من أكاديمية جلاكسو للتعليم الإلكتروني في مصر عام ٢٠١٣م. - حاصل على شهادة تدريبية في إدارة التركيز على العملاء من أكاديمية هارفارد للتعليم الإلكتروني في مصر عام ٢٠١٢م. - حاصل على دورة تدريبية في أخلاق القيادة وصفات القائد من أكاديمية جلاكسو للتعليم الإلكتروني في مصر عام ٢٠١١م. 		
الخبرات العملية	<ul style="list-style-type: none"> - مدير مناطق الجيزة ومحافظات شمال الوجه القبلي في الشركة الدولية للصناعات الدوائية في مصر خلال عام ٢٠١٥م. - كبير الممثلين الطبيين في شركة جلاكسو سميث كلاين في مصر من عام ١٩٩٩م إلى عام ٢٠١٥م. 		

المصدر: شركة ألف ميم ياء للمعدات والأجهزة الطبية

الجدول رقم (٤٧): السيرة الذاتية لعضو الإدارة التنفيذية

الاسم:	معاذ نزار محمد دري الطرشه	المنصب:	مدير الصيانة
العمر:	٣٥	سنة الانضمام للشركة:	٢٠١٠م
المؤهلات العلمية	<ul style="list-style-type: none"> - حاصل على درجة البكالوريوس في هندسة الإلكترونيات والاتصالات من جامعة البعث في سوريا عام ٢٠٠٩م. - حاصل على دورة تدريبية في صيانة الأجهزة الطبية من الشركة المتحدة الطبية في سوريا عام ٢٠١٠م. 		
الخبرات العملية	<ul style="list-style-type: none"> - مدير الصيانة في شركة ألف ميم ياء للمعدات والأجهزة الطبية في مدينة جدة منذ عام ٢٠١٨م. - مشرف قسم الصيانة في شركة ألف ميم ياء للمعدات والأجهزة الطبية في مدينة جدة من عام ٢٠١٤م إلى عام ٢٠١٨م. - مهندس صيانة في شركة ألف ميم ياء للمعدات والأجهزة الطبية في مدينة جدة من عام ٢٠١٠م إلى عام ٢٠١٤م. 		

المصدر: شركة ألف ميم ياء للمعدات والأجهزة الطبية

الجدول رقم (٤٨): السيرة الذاتية لعضو الإدارة التنفيذية

الاسم:	هيثم عبدالمنعم أحمد الشناوي	المنصب:	مدير مبيعات مدينة الرياض
العمر:	٣٧	سنة الانضمام للشركة:	٢٠١٥م
المؤهلات العلمية	<ul style="list-style-type: none"> - حاصل على درجة البكالوريوس في العلوم من جامعة طنطا في مصر عام ٢٠٠٧م. - حاصل على شهادة تدريبية في المهارات الأساسية في البيع والتسويق من شركة أدفانس فارما في مصر عام ٢٠٠٨م. - حاصل على شهادة تدريبية في المهارات المتقدمة في البيع والتسويق من شركة اشتادا في مصر عام ٢٠٠٨م. 		

الاسم:	هيثم عبدالمنعم أحمد الشناوي	المنصب:	مدير مبيعات مدينة الرياض
الخبرات العملية	<ul style="list-style-type: none"> مندوب دعاية طبية في شركة العامرية للصناعات الدوائية في مصر من عام ٢٠١٠م إلى عام ٢٠١٥م. مندوب دعاية طبية في شركة جلوبال نابي للأدوية في مصر من عام ٢٠٠٩م إلى عام ٢٠١٠م. مندوب دعاية طبية في شركة أدفانس فارما في مصر من عام ٢٠٠٨م إلى عام ٢٠٠٩م. 		

المصدر: شركة ألف ميم ياء للمعدات والأجهزة الطبية

الجدول رقم (٤٩): السيرة الذاتية لعضو الإدارة التنفيذية

الاسم:	محمد عبدالسلام محمد حموده	المنصب:	مدير مبيعات مدينة جدة
العمر:	٣٩	سنة الانضمام للشركة:	٢٠١٥م
المؤهلات العلمية	<ul style="list-style-type: none"> حاصل على دبلوم في إدارة التسويق من معهد إدارة التوريد في المملكة المتحدة عام ٢٠٢٠م. حاصل على درجة البكالوريوس في العلوم من جامعة طنطا في مصر عام ٢٠٠٤م. حاصل على شهادة تدريبية في المهارات المتقدمة في المبيعات من شركة الفائزين للاستشارات والتدريب في سوريا عام ٢٠١٠م. حاصل على شهادة تدريبية في سلوك المبيعات من شركة الفائزين للاستشارات والتدريب في سوريا عام ٢٠١٠م. حاصل على شهادة تدريبية في إدارة الجودة من شركة سيجما للأدوية في مصر عام ٢٠٠٥م. 		

الخبرات العملية	<ul style="list-style-type: none"> مشرف العناصر الميدانية في شركة بايو لايف لمستحضرات التجميل في مدينة جدة من عام ٢٠١٤م إلى عام ٢٠١٥م. مشرف العناصر الميدانية في شركة جالديرا في مدينة جدة من عام ٢٠١٢م إلى عام ٢٠١٤م. ممثل طبي أول في شركة نابورا لمستحضرات التجميل في مدينة جدة من عام ٢٠١٠م إلى عام ٢٠١٢م. مشرف طبي أول في شركة أتوس فارما في مصر من عام ٢٠٠٩م إلى عام ٢٠١٠م. كبير الممثلين الطبيين في الشركة العربية للصناعات الدوائية والمستلزمات الطبية في مصر من عام ٢٠٠٥م إلى عام ٢٠٠٩م. إخصائي منتجات طبية في شركة نيوتريشيا (الدانون) في مصر من عام ٢٠٠٤م إلى عام ٢٠٠٥م. 		
-----------------	--	--	--

المصدر: شركة ألف ميم ياء للمعدات والأجهزة الطبية

الجدول رقم (٥٠): السيرة الذاتية لعضو الإدارة التنفيذية

الاسم:	طه محمود موسى محمد	المنصب:	مدير مبيعات مدينة الدمام
العمر:	٣٤	سنة الانضمام للشركة:	٢٠١٥م
المؤهلات العلمية	<ul style="list-style-type: none"> حاصل على درجة البكالوريوس في العلوم من جامعة الأزهر في مصر عام ٢٠١١م. حاصل على شهادة تدريبية في إدارة المنتجات الصيدلانية من معهد بيباك للتدريب في مصر عام ٢٠٢٠م. حاصل على شهادة تدريبية في تخطيط المبيعات والتدريب في العمل من معهد بيباك للتدريب في مصر عام ٢٠١٩م. حاصل على شهادة تدريبية في البيع الفعال من معهد ميرل في مصر عام ٢٠١٤م. حاصل على شهادة تدريبية في المهارات المتقدمة في البيع من شركة يوتوبيا للمنتجات الدوائية في مصر عام ٢٠١٣م. حاصل على شهادة تدريبية في المهارات الأساسية في البيع من شركة إيجي فارما في مصر عام ٢٠١٢م. 		

الخبرات العملية	<ul style="list-style-type: none"> مندوب مبيعات المنتجات الطبية في شركة يوتوبيا للمنتجات الدوائية في مصر من عام ٢٠١٢م إلى عام ٢٠١٥م. مندوب مبيعات المنتجات الطبية في شركة إيجي فارما في مصر خلال عام ٢٠١٢م. 		
-----------------	---	--	--

المصدر: شركة ألف ميم ياء للمعدات والأجهزة الطبية

0- سياسة توزيع الأرباح

تمنح الأسهم حاملها الحق في الحصول على الأرباح التي تعلن عنها الشركة. ووفقاً للنظام الأساسي للشركة، فإن أي قرار بتوزيع أرباح نقدية، يجب أن يصدر من قبل الجمعية العامة العادية بناءً على توصية من مجلس الإدارة الذي يأخذ في الاعتبار عند إصداره لهذه التوصية مختلف العوامل السائدة وقتها، بما فيها أرباح الشركة، والوضع المالي، والقيود التي تخضع لها عملية توزيع الأرباح بموجب اتفاقيات التمويل والدين، ونتائج نشاطات الشركة، واحتياجات الشركة من النقد حالياً ومستقبلاً، وخطط التوسع ومتطلبات استثمارات الشركة.

لا تقدم الشركة أي ضمانات بأنها ستوزع أرباحاً عن أي سنة في المستقبل، ولا تضمن قيمة تلك الأرباح التي يمكن توزيعها في أي سنة محددة، وتخضع عملية توزيع الأرباح إلى قيود معينة وفقاً لنظام الشركة الأساسي، حيث نصت المادة (٤٨) من النظام الأساسي للشركة على أن يتم توزيع أرباح الشركة الصافية السنوية بعد خصم جميع المصروفات العمومية والتكاليف الأخرى على النحو التالي:

١. يجنب (١٠٪) عشرة بالمائة من الأرباح الصافية لتكوين احتياطي نظامي، ويجوز للجمعية العامة العادية وقف هذا التجنب متى بلغ الاحتياطي المذكور (٣٠٪) ثلاثين بالمائة من رأس المال المدفوع.
٢. يجوز للجمعية العامة العادية بناءً على اقتراح مجلس الإدارة أن تجنب نسبة لا تتجاوز (٢٠٪) عشرين بالمائة من الأرباح الصافية لتكوين احتياطي اتفاقي وتخصيصه لغرض أو أغراض معينة.
٣. يجوز للجمعية العامة العادية أن تقرر تكوين احتياطيات أخرى، وذلك بالقدر الذي يحقق مصلحة الشركة أو يكفل توزيع أرباح ثابتة قدر الامكان على المساهمين. وللجمعية المذكورة كذلك أن تقتطع من صافي الأرباح مبالغ لإنشاء مؤسسات اجتماعية لعاملي الشركة أو لمعاونة ما يكون قائماً من هذه المؤسسات.
٤. يوزع من الباقي على المساهمين نسبة تعادل (٥٪) خمسة بالمائة من رأس المال المدفوع.
٥. مع مراعاة الأحكام المقررة في المادة (٢٠) من النظام الأساسي للشركة، والمادة (٧٦) من نظام الشركات، يخصص بعد ما تقدم نسبة لا تتجاوز (١٠٪) عشرة بالمائة من الباقي لمكافأة مجلس الإدارة على أن يكون استحقاق هذه المكافأة متناسباً مع عدد الجلسات التي يحضرها العضو.

يستحق المساهم حصته في الأرباح وفقاً لقرار الجمعية العامة الصادر في هذا الشأن ويبين القرار تاريخ الاستحقاق وتاريخ التوزيع وتكون أحمية الأرباح لمالكي الأسهم المسجلين في سجلات المساهمين في نهاية اليوم المحدد للاستحقاق.

والجدير ذكره أنه لم تقم الشركة بتوزيع أية أرباح عن السنة المالية المنتهية في ٢٠١٩/١٢/٣١م، والسنة المالية المنتهية في ٢٠٢٠/١٢/٣١م، وتم توزيع مبلغ (١,٦٠٠,٠٠٠) مليون وستمائة ألف ريال سعودي عن فترة الستة أشهر المنتهية في ٢٠٢١/٠٦/٣٠م، ولا تقدم الشركة أي ضمانات بتوزيع أرباح في المستقبل.

ويوضح الجدول أدناه توزيعات الأرباح عن عام ٢٠١٩م و٢٠٢٠م والنصف الأول من عام ٢٠٢١م:

الجدول رقم (٥١): توزيعات الأرباح لعام ٢٠١٩م و٢٠٢٠م والنصف الأول من عام ٢٠٢١م

الفترة المالية المنتهية في ٢٠٢١/٠٦/٣٠م	السنة المالية المنتهية في ٢٠٢٠/١٢/٣١م	السنة المالية المنتهية في ٢٠١٩/١٢/٣١م	(ريال سعودي)
١,٦٠٠,٠٠٠	-	-	التوزيعات المعلنة
١,٦٠٠,٠٠٠	-	-	توزيعات الأرباح خلال السنة
٧,٤٩٧,٨٩٨	٢١,٠٧١,٢٥٧	١٤,٨١٠,٥٤٧	صافي ربح السنة
%٢١,٣٤	-	-	نسبة توزيع الأرباح المعلنة من صافي أرباح الشركة
١١,٨١٩,٦٢٦	٦٢,٧٩٧,٨١٣	١٧,٤٩٥,٢٨٨	الأرباح المبقاة

المصدر: شركة أليف ميم باء للمعدات والأجهزة الطبية

٦- تكاليف الإدراج المباشر

يتوقع أن تبلغ إجمالي تكاليف الإدراج المباشر لأسهم الشركة في السوق الموازية حوالي (٣,١٠٠,٠٠٠) ثلاثة ملايين ومائة ألف ريال سعودي. وتشمل تكاليف الإدراج المباشر وأتعاب المستشار المالي وغيرها من المصاريف الأخرى المتعلقة بالإدراج المباشر في السوق الموازية. وتتحمل الشركة كافة تكاليف الإدراج، والتي سيتم تضمينها ضمن مصروفات الشركة في قائمة الدخل.

٧- الإقرارات

يُقر أعضاء مجلس إدارة الشركة بما يلي:

١. لم يكن هناك أي انقطاع في أعمال المُصدر يمكن أن يؤثر أو يكون قد أثر تأثيراً ملحوظاً في الوضع المالي خلال الاثني عشر (١٢) شهراً الأخيرة.
٢. لم تُمنح أي عمولات أو خصومات أو أتعاب وساطة أو أي عوض غير نقدي من قبل المُصدر خلال السنة السابقة مباشرة لتاريخ طلب التسجيل فيما يتعلق بإصدار أو طرح أي أسهم.
٣. لم يكن هناك أيّ تغير سلبي جوهري في الوضع المالي والتجاري للمُصدر خلال السنة السابقة مباشرة لتاريخ تقديم طلب التسجيل.
٤. بخلاف ما ورد في القسم رقم (٤-٧) «أعضاء مجلس الإدارة» من هذا المستند، ليس لأعضاء مجلس الإدارة أو لأي من أقربائهم أي أسهم أو مصلحة من أي نوع في المُصدر.
٥. أن الشركة ليست خاضعة لأي دعاوى أو إجراءات قانونية.
٦. لا يشترك أي من أعضاء مجلس الإدارة في أعمال منافسة للشركة.
٧. بخلاف ما تم ذكره في القسم رقم (٢-١-١٤) «المخاطر المتعلقة بالتعاملات مع الأطراف ذوي العلاقة»، تُقر الشركة بأنه لا توجد لديها أية عقود أو ترتيبات سارية المفعول عند تقديم مستند التسجيل هذا يكون فيها مصلحة لرئيس مجلس الإدارة، أو أحد أعضاء مجلس الإدارة، أو الرئيس التنفيذي، أو مدير الإدارة المالية، أو غيرهم من الأطراف ذات العلاقة.
٨. لا توجد أي وقائع أخرى يمكن أن تؤثر في طلب تسجيل الأسهم لم يتم تضمينها في هذا المستند.
٩. أن الشركة حاصلة على جميع التراخيص والموافقات الأساسية المطلوبة لممارسة أنشطتها.
١٠. أن الشركة قد حصلت على جميع الموافقات اللازمة لإدراج أسهمها في السوق الموازية.
١١. باستثناء ما ورد في القسم رقم (٢) «عوامل المخاطرة»، فإن أعضاء مجلس الإدارة ليسوا على علم بأي مخاطر جوهريّة أخرى من الممكن أن تؤثر في قرار المستثمرين المحتملين في أسهم الشركة.
١٢. لا يخضع أعضاء مجلس الإدارة لأي إجراءات قانونية قد تؤثر بمفردها أو مجملها جوهرياً في أعمال الشركة أو في وضعها المالي.
١٣. لا توجد أي صلاحية تعطي أحد أعضاء مجلس الإدارة أو الرئيس التنفيذي حق التصويت على مكافآت تمنح لهم.
١٤. لا توجد أي صلاحية تمييز لأعضاء مجلس الإدارة أو كبار التنفيذيين حق الاقتراض من المُصدر.
١٥. لم يتم الإعلان عن إفلاس أي عضو من أعضاء مجلس إدارة الشركة أو أيًا من أعضاء الإدارة التنفيذية بالشركة أو أمين سر مجلس الإدارة ولم يسبق لأي منهم أن خضع لأي إجراءات إفلاس.
١٦. أن الشركة ملتزمة بجميع أحكام نظام الشركات حتى تاريخ هذا المستند.

٨- المعلومات المتعلقة بالأسهم وأحكام الإدراج المباشر وشروطه

٨-١ طلب تسجيل الأسهم في السوق الموازية

تقدمت الشركة بطلب تسجيل الأسهم محل هذا المستند إلى هيئة السوق المالية السعودية، وتم تقديم جميع المستندات المطلوبة إلى الجهات ذات العلاقة واستيفاء كافة المتطلبات. كما تم الحصول على جميع الموافقات المتعلقة بعملية التسجيل والإدراج المباشر لأسهم الشركة في السوق الموازية، بما في ذلك موافقة الهيئة على مستند التسجيل هذا.

٨-٢ سعر السهم الاسترشادي عند الإدراج والقيمة الاسمية لكل سهم

تم تحديد السعر الاسترشادي لسهم الشركة من خلال احتساب القيمة السوقية العادلة للشركة والذي قامت به مجموعة الدخيل المالية بصفتها مستشاراً مالياً للإدراج. حيث بلغ السعر الاسترشادي لسهم الشركة (٥٠) خمسون ريال سعودي، وتبلغ القيمة الاسمية للسهم (١٠) عشرة ريالات سعودية. والجدير بالذكر أن رأس مال الشركة يبلغ (٧٠,٠٠٠,٠٠٠) سبعين مليون ريال سعودي مقسم إلى (٧,٠٠٠,٠٠٠) سبعة ملايين سهم عادي.

يتم تحديد سعر الافتتاح للسهم بناءً على العرض والطلب على السهم عن طريق آلية مزاد الافتتاح وهي فترة تسبق افتتاح السوق (من الساعة (٠٩:٣٠) التاسعة والنصف صباحاً إلى الساعة (١٠:٠٠) العاشرة صباحاً)، ويمكن للمستثمرين خلال هذه الفترة إدخال أوامر البيع والشراء، ومن ثم يقوم نظام التداول بإيجاد السعر العادل الذي يتم عنده تنفيذ الأوامر بعد مطابقتها في فترة المزاد، ويكون سعر التنفيذ هو سعر الافتتاح مع نسبة تذبذب يومية مسموح بها تبلغ (٢٠٪ ارتفاعاً وهبوطاً). ويعتبر السعر الاسترشادي كمرجع فقط للقيمة السوقية العادلة وهو سعر الإدراج لليوم الأول فقط، كما سيتم تطبيق حدود ثابتة للتذبذب السعري عند وصول سعر الورقة المالية إلى ١٠٪، سواء ارتفاعاً أو انخفاضاً، مما يؤدي إلى تفعيل مزاد التذبذب السعري، لتحديد حد ثابت جديد للورقة المالية بناءً على السعر المرجعي الجديد الناتج من مزاد التذبذب السعري. ويُفعل مزاد التذبذب السعري لمدة خمس دقائق عند وصول سعر الورقة المالية إلى ١٠٪، سواء ارتفاعاً أو انخفاضاً، وهو مزاد يبدأ عندما يصل سعر الورقة المالية إلى الحد الثابت للتذبذب السعري ويمكن أن يتكرر عدة مرات خلال جلسة التداول وينتج عنه سعر مرجعي جديد تُبنى عليه حدود سعريّة ثابتة.

يتم تمديد مزاد الافتتاح والإغلاق عند وصول سعر الورقة المالية الحد الأعلى أو الأدنى (+/- ١٠٪) من السعر الافتراضي، أو حين لم يتم بعد تكوين سعر الافتتاح و/أو الإغلاق الافتراضي.

وتحسب السوق أسعار الافتتاح والإغلاق كما يلي:

١. يحدد نظام التداول سعر الحد الأقصى من الكمية التي يمكن تداولها من الأوراق المالية.
٢. إذا كان هناك سعران أو أكثر قد يتداولان الكمية نفسها، يحدد نظام التداول السعر الذي يترك أقل حد أدنى متبقي، وهو عدد الأوراق المالية غير المطابقة بهذا السعر.
٣. إذا كان هنالك سعران أو أكثر بنفس الحد الأدنى المتبقي، يحدد نظام التداول السعر وفق الآتي:

- أ. الأعلى سعراً عند عدم توازن الكمية غير المطابقة في طرف الشراء فقط.
- ب. الأقل سعراً عند عدم توازن الكمية غير المطابقة في طرف البيع فقط.
- ج. متوسط أسعار (أ) و (ب) عند عدم توازن الكمية غير المطابقة في الطرفين (البيع والشراء). يقرب متوسط السعرين إلى أقرب وحدة تغيير سعر عند الإمكان.

يكون تداول الأسهم من يوم الأحد إلى يوم الخميس، باستثناء العطلات الرسمية في المملكة. ويتبع يوم التداول تسلسل الجلسات المحدد في الجدول الآتي:

الجدول رقم (٥٢): تسلسل الجلسات

الجدول الزمني	الجلسة
٠٩:٣٠ صباحاً – ١٠:٠٠ صباحاً	الجلسة الأولى: مزاد مفتوح
١٠:٠٠ صباحاً – ١٥:٠٠ مساءً	الجلسة الثانية: السوق مفتوح – تنفيذ
١٥:٠٠ مساءً – ١٥:١٠ مساءً	الجلسة الثالثة: مزاد الإغلاق
١٥:١٠ مساءً – ١٥:٢٠ مساءً	الجلسة الرابعة: التداول على سعر الإغلاق
١٥:٢٠ مساءً – ١٦:٠٠ مساءً	الجلسة الخامسة: السوق مغلق

المصدر: إجراءات التداول والعضوية – تداول

- يتاح تمرير وتعديل وإلغاء الأوامر خلال الجلسة الأولى والجلسة الثانية والجلسة الثالثة والجلسة الرابعة، ويتاح تعديل صلاحية الأمر وإلغاؤه خلال الجلسة الخامسة، ويتاح تعطيل الأوامر غير المنفذة خلال يوم التداول.
- تعرض الأوامر مجمعة بحسب السعر عند مستوى سعري محدد (عرض السوق بحسب السعر) خلال الجلسة الأولى والجلسة الثالثة.
- تطابق الأوامر في نهاية الجلسة الأولى والجلسة الثالثة وخلال الجلسة الثانية والجلسة الرابعة.
- يحدد وقت انتهاء الجلستين الأولى والثالثة بشكل متغير يوميا خلال ٣٠ ثانية وفق الأوقات المحددة للجلستين في الجدول أعلاه.

٨-٣ الأوقات والظروف التي يجوز فيها تعليق سهم الشركة

٨-٣-١ تعليق الإدراج أو إلغاؤه

أ. يجوز للهيئة تعليق التداول في سهم الشركة أو إلغاء الإدراج في أي وقت حسبما تراه مناسباً، وذلك في أي من الحالات التالية:

١. إذا رأت ضرورة ذلك حمايةً للمستثمرين أو للمحافظة على سوق منتظمة.
٢. إذا أخفق المصدر إخفاً تراه الهيئة جوهرياً في الالتزام بنظام السوق المالية أو لوائح التنفيذ أو قواعد السوق.
٣. إذا لم يسد المصدر أي مقابل مالي مستحق للهيئة أو السوق أو أي غرامات مستحقة للهيئة في مواعيدها.
٤. إذا رأت أن المصدر أو أعماله أو مستوى عملياته أو أصوله لم تعد مناسبة لاستمرار إدراج أوراقه المالية في السوق.
٥. عند الإعلان عن استحواذ عكسي لا يتضمن معلومات كافية بشأن الصفقة المقترحة. وفي حال أعلن المصدر عن معلومات كافية تتعلق بالكيان المستهدف، واقتنعت الهيئة، بعد إعلان المصدر، بأنه ستتوافر معلومات كافية متاحة للجمهور حول الصفقة المقترحة للاستحواذ العكسي، فللهيئة اتخاذ قرار بعدم تعليق التداول في هذه المرحلة.
٦. عند تسرب معلومات عن الصفقة المقترحة للاستحواذ العكسي، ويتعذر على المصدر تقييم وضعه المالي بدقة ويتعذر عليه إبلاغ السوق وفقاً لذلك.
٧. إذا لم تستوف متطلبات السيولة المحددة في الفقرة (ب) من المادة الحادية والأربعين من قواعد الإدراج بعد مضي المدة المحددة في الفقرة الفرعية (١) من الفقرة (د) من المادة الثانية والأربعين من قواعد الإدراج.
٨. عند قيد طلب افتتاح إجراء إعادة التنظيم المالي للمصدر الذي بلغت خسائره المتراكمة ٥٠٪ فأكثر من رأس ماله لدى المحكمة بموجب نظام الإفلاس.
٩. عند قيد طلب افتتاح إجراء التصفية أو إجراء التصفية الإدارية للمصدر لدى المحكمة بموجب نظام الإفلاس.
١٠. عند صدور حكم المحكمة النهائي بإنهاء إجراء إعادة التنظيم المالي وافتتاح إجراء التصفية أو إجراء التصفية الإدارية للمصدر بموجب نظام الإفلاس.
١١. عند صدور حكم المحكمة النهائي بافتتاح إجراء التصفية أو إجراء التصفية الإدارية للمصدر بموجب نظام الإفلاس.

ب. يخضع رفع تعليق التداول المفروض بموجب الفقرة (أ) المذكورة أعلاه للاعتبارات التالية:

١. معالجة الأوضاع التي أدت إلى التعليق بشكل كافٍ، وعدم وجود ضرورة لاستمرار التعليق حمايةً للمستثمرين.
٢. أن رفع التعليق من المرجح عدم تأثيره في النشاط العادي للسوق.
٣. التزام المُصدر بأي شروط أخرى تراها الهيئة.
٤. عند صدور حكم المحكمة النهائي بافتتاح إجراء إعادة التنظيم المالي للمُصدر بموجب نظام الإفلاس ما لم يكن مُوقفاً عن مزاولة نشاطاته من قبل الجهة المختصة ذات العلاقة، وذلك في حال كان التعليق وفق الفقرة الفرعية (١٣) من الفقرة (أ) من المادة السادسة والثلاثين لقواعد الإدراج.
٥. عند صدور حكم المحكمة النهائي برفض افتتاح إجراء التصفية أو إجراء التصفية الإدارية بموجب نظام الإفلاس ما لم يكن مُوقفاً عن مزاولة نشاطاته من قبل الجهة المختصة ذات العلاقة، وذلك في حال كان التعليق وفق الفقرة الفرعية (١٣) من الفقرة (أ) من المادة السادسة والثلاثون لقواعد الإدراج.

ج. تعلق السوق تداول الأوراق المالية للمُصدر في أي من الحالات الآتية:

١. عند عدم التزام المُصدر بالمواعيد المحددة للإفصاح عن معلوماته المالية الدورية وفق اللوائح التنفيذية ذات العلاقة.
 ٢. عندما يتضمن تقرير مراجع الحسابات على الفوائم المالية للمُصدر رأي معارض أو امتناع عن إبداء الرأي.
 ٣. إذا لم تستوف متطلبات السيولة المحددة في البابين الثاني والثامن من قواعد الإدراج بعد مضي المهلة التي تحددها السوق للمُصدر لتصحيح أوضاعه ما لم توافق الهيئة على خلاف ذلك.
 ٤. عند صدور قرار عن الجمعية العامة غير العادية للمُصدر بتخفيض رأس ماله وذلك ليومي التداول التاليين لصدور القرار.
- د. ترفع السوق التعليق المشار إليه في الفقرات الفرعية (١) و(٢) و(٣) من الفقرة (ج) أعلاه، بعد مضي جلسة تداول واحدة تلي انتهاء سبب التعليق، وفي حالة إتاحة تداول أسهم المُصدر خارج المنصة، ترفع السوق التعليق خلال مدة لا تتجاوز خمس جلسات تداول تلي انتهاء سبب التعليق.
- هـ. يجوز للسوق في أي وقت أن تقترح على الهيئة تعليق تداول أي أوراق مالية مدرجة أو إلغاء إدراجها إذا رأت من المرجح حدوث أي من الحالات الواردة في الفقرة (أ) أعلاه.
- و. يجب على المُصدر الذي تم تعليق تداول أوراقه المالية الاستمرار في الالتزام بالنظام ولوائحه التنفيذية وقواعد السوق.
- ز. إذا استمر تعليق تداول الأوراق المالية مدة (٦) أشهر من دون أن يتخذ المُصدر إجراءات مناسبة لتصحيح ذلك التعليق، فيجوز للهيئة إلغاء إدراج الأوراق المالية للمُصدر.
- ح. عند إكمال المُصدر لعملية استحواد عكسي، يلغى إدراج أسهم المُصدر. وإذا رغب المُصدر في إعادة إدراج أسهمه، فعليه تقديم طلب جديد لإدراج أسهمه وفقاً لقواعد الإدراج واستيفاء المتطلبات ذات العلاقة المنصوص عليها في قواعد طرح الأوراق المالية والالتزامات المستمرة.
- ط. لا تخل هذه البنود بتعليق التداول أو إلغاء الإدراج الناتج عن خسائر الشركة بناءً على اللوائح التنفيذية وقواعد السوق ذات العلاقة.

٨-٣-٢ الإلغاء أو التعليق الاختياري للإدراج

أ. لا يجوز لمُصدر أدرجت أوراقه المالية في السوق إلغاء الإدراج إلا بموافقة مسبقة من الهيئة. وللحصول على موافقة الهيئة، يجب على المُصدر تقديم طلب الإلغاء إلى الهيئة مع تقديم إشعار متزامن للسوق بذلك، وأن يشمل الطلب المعلومات الآتية:

١. الأسباب المحددة لطلب الإلغاء.
٢. نسخة من الإفصاح المشار إليه في الفقرة (د) أدناه.
٣. نسخة من المستندات ذات العلاقة ونسخة من كل وثيقة مرسلة إلى المساهمين، إذا كان إلغاء الإدراج نتيجة عملية استحواد أو أي إجراء آخر يتخذه المُصدر.
٤. أسماء ومعلومات الاتصال الخاصة بالمستشار المالي المعين بموجب اللوائح التنفيذية ذات العلاقة.

ب. يجوز للهيئة بناءً على تقديرها قبول طلب الإلغاء أو رفضه.

- ج. يجب على المُصدر الحصول على موافقة الجمعية العامة غير العادية على إلغاء الإدراج بعد حصوله على موافقة الهيئة.
- د. عند إلغاء الإدراج بناءً على طلب المُصدر، يجب على المُصدر أن يفصح للجمهور عن ذلك في أقرب وقت ممكن. ويجب أن يتضمن الإفصاح على الأقل سبب الإلغاء وطبيعة الحدث الذي أدى إليه ومدى تأثيره في نشاطات المُصدر.

٨-٣-٣ التعليق المؤقت

- أ. يجوز للمُصدر أن يطلب من السوق تعليق تداول أوراقه المالية مؤقتاً عند وقوع حدث خلال فترة التداول يجب الإفصاح عنه من دون تأخير بموجب نظام السوق المالية أو لوائح التنفيذيّة أو قواعد السوق ولا يستطيع المُصدر تأمين سرّيته حتى نهاية فترة التداول، وتقوم السوق بتعليق تداول الأوراق المالية لذلك المُصدر فور تلقيها للطلب.
- ب. عند تعليق التداول مؤقتاً بناءً على طلب المُصدر، يجب على المُصدر أن يفسح للجمهور في أقرب وقت ممكن عن سبب التعليق والمدة المتوقعة له وطبيعة الحدث الذي أدى إليه ومدى تأثيره في نشاطات المُصدر.
- ج. يجوز للهيئة أن تعلق التداول مؤقتاً من دون طلب من المُصدر عندما يكون لديها معلومات أو تكون هناك ظروف قد تؤثر في نشاطات المُصدر وتري أن تلك الظروف ربما تؤثر في نشاط السوق أو تخلّ بحماية المستثمرين. ويجب على المُصدر الذي تخضع أوراقه المالية للتعليق المؤقت للتداول الاستمرار في الالتزام بنظام السوق المالية ولوائح التنفيذيّة وقواعد السوق.
- د. للسوق أن تقترح على الهيئة ممارسة صلاحيتها وفق الفقرة (ج) المذكورة أعلاه إذا تبين لها معلومات أو ظروف قد تؤثر في نشاطات المُصدر ومن المحتمل أن تؤثر في نشاط السوق أو في حماية المستثمرين.
- هـ. يرفع التعليق المؤقت للتداول عند انتهاء المدة المحددة في الإفصاح المشار إليه في الفقرة (ب) أعلاه، ما لم تر الهيئة أو السوق خلاف ذلك.

٨-٣-٤ رفع التعليق

يخضع رفع تعليق التداول المفروض وفقاً للفقرة (أ) من القسم رقم (٨-٣-١) «تعليق الإدراج أو إلغائه» للاعتبارات الآتية:

- أ. معالجة الأوضاع التي أدت إلى التعليق بشكل كافٍ، وعدم وجود ضرورة لاستمرار التعليق حمايةً للمستثمرين.
- ب. أن رفع التعليق من المرجح عدم تأثيره في النشاط العادي للسوق.
- ج. التزام المُصدر بأي شروط أخرى تراها الهيئة.

وإذا استمر تعليق تداول الأوراق المالية مدة ستة أشهر من دون أن تتخذ الشركة إجراءات مناسبة لتصحيح ذلك التعليق، فيجوز للهيئة إلغاء إدراج الأوراق المالية للشركة.

٨-٣-٥ إعادة تسجيل وقبول إدراج أوراق مالية سبق إلغاؤها إدراجها

إذا رغب المُصدر في إعادة إدراج أسهمه بعد إلغائها، فعليه تقديم طلب جديد لإدراج أسهمه وفقاً لقواعد الإدراج واستيفاء المتطلبات ذات العلاقة المنصوص عليها في قواعد طرح الأوراق المالية والالتزامات المستمرة.

٨-٤ القرارات والموافقات التي ستدرج بموجبها الأسهم

تتمثل القرارات والموافقات التي ستدرج أسهم الشركة بموجبها فيما يلي:

١. قرار مجلس إدارة الشركة بإدراج أسهم الشركة في السوق الموازية
أوصى مجلس إدارة الشركة في اجتماعه المنعقد بتاريخ ٢١/١١/١٤٤٢ هـ (الموافق ٠١/٠٧/٢٠٢١م) بالإدراج المباشر لأسهم الشركة في السوق الموازية.
٢. موافقة الجمعية العامة العادية
تم الحصول على موافقة الجمعية العامة العادية التي عقدت بتاريخ ٢٧/١١/١٤٤٢ هـ (الموافق ٠٧/٠٧/٢٠٢١م) على الإدراج المباشر لأسهم الشركة في السوق الموازية.
٣. موافقة شركة تداول السعودية «تداول السعودية» على الإدراج
تم الحصول على موافقة من شركة تداول السعودية «تداول السعودية» على الإدراج المباشر لأسهم الشركة في السوق الموازية بتاريخ ٢٥/٠٣/١٤٤٣ هـ (الموافق ٣١/١٠/٢٠٢١م).
٤. موافقة هيئة السوق المالية
تم الحصول على موافقة هيئة السوق المالية على طلب الإدراج المباشر لأسهم الشركة في السوق الموازية. وقد تم الإعلان عن تلك الموافقة في الموقع الإلكتروني للهيئة بتاريخ ١٨/٠٥/١٤٤٣ هـ (الموافق ٢٢/١٢/٢٠٢١م).

8-0 الترتيبات القائمة لمنع التصرف في أسهم معينة (فترة الحظر):

يحظر على كبار المساهمين المذكورين في الصفحة (ح) من هذا المستند التصرف في أسهمهم لمدة اثني عشر (١٢) شهراً من تاريخ بدء تداول أسهم الشركة في السوق الموازية، ويجوز لهم التصرف في أسهمهم بعد انتهاء هذه الفترة دون الحاجة للحصول على موافقة مسبقة من هيئة السوق المالية. وبخلاف فترة الحظر المفروضة من الهيئة على كبار المساهمين، لا توجد أي ترتيبات قائمة أخرى تمنع التصرف في أسهم معينة.

8-1 نبذة عن شركة تداول السعودية (تداول السعودية)

تم تأسيس نظام تداول في عام ٢٠٠١م، كنظام بديل لنظام معلومات الأوراق المالية الإلكتروني، وكان قد بدأ تداول الأسهم الإلكتروني في المملكة عام ١٩٩٠م. وتتم عملية التداول من خلال نظام إلكتروني متكامل ابتداءً من تنفيذ الصفقة وانتهاءً بالتسوية، ويتم التداول كل يوم عمل من أيام الأسبوع من الأحد إلى الخميس على فترة واحدة من الساعة ١٠ صباحاً وحتى ٣ عصراً ويتم خلالها تنفيذ الأوامر. أما خارج هذه الأوقات فيسمح بإدخال الأوامر وتعديلها وإلغائها من الساعة ٩:٣٠ صباحاً وحتى الساعة ١٠ صباحاً، تتغير هذه الأوقات خلال شهر رمضان ويتم الإعلان عن طريق تداول.

ويتم تنفيذ الصفقات من خلال مطابقة آلية للأوامر، ويتم استقبال وتحديد أولوية الأوامر وفقاً للسعر. وبشكل عام تنفذ أوامر السوق أولاً (وهي الأوامر المشتملة على أفضل الأسعار)، وتليها الأوامر محددة السعر، وفي حال إدخال عدة أوامر بنفس السعر فإنه يتم تنفيذها وفقاً لتوقيت الإدخال.

يقوم نظام تداول بتوزيع نطاق شامل من المعلومات من خلال قنوات مختلفة أبرزها موقع تداول على الإنترنت، ويتم توفير بيانات السوق بشكل فوري لمزودي المعلومات المعروفين مثل رويترز. وتتم تسوية الصفقات خلال يومي عمل (T+٢)، أي أن نقل الملكية للأسهم يتم بعد تنفيذ الصفقة بيومي عمل.

وينبغي على المصدر الإفصاح عن جميع القرارات والمعلومات ذات الأهمية للمستثمرين عبر نظام تداول. وتقع على عاتق إدارة تداول مسؤولية مراقبة السوق بهدف ضمان عدالة التداول وكفاءة عمليات السوق.

9- المستندات المتاحة للمعاينة

ستكون المستندات التالية متاحة للمعاينة من خلال غرفة افتراضية، وسيقوم المستشار المالي «مجموعة الدخيل المالية» بإرسال الرابط الإلكتروني للغرفة الافتراضية إلى المستثمرين المؤهلين عند طلبه عبر البريد الإلكتروني «info@aldukheil.com.sa»، وذلك خلال أيام العمل من يوم الأحد ١٤٤٣/٠٦/٠٦ هـ (الموافق ٢٠٢٢/٠١/٠٩ م) إلى يوم الخميس ١٤٤٣/٠٦/٢٤ هـ (الموافق ٢٠٢٢/٠١/٢٧ م) خلال فترة لا تقل عن (٧) أيام قبل الإدراج:

- السجل التجاري الرئيسي للشركة.
- النظام الأساسي للشركة وعقد التأسيس.
- موافقة هيئة السوق المالية على تسجيل أسهم الشركة في السوق الموازية كنسخة مطبوعة من موقع هيئة السوق المالية.
- موافقة شركة تداول السعودية (تداول السعودية) على الإدراج في السوق الموازية.
- موافقة مجلس الإدارة وموافقة الجمعية العامة العادية للشركة على الإدراج المباشر لأسهم الشركة في السوق الموازية.
- خطابات الموافقة على تضمين الاسم والشعار والإفادة في مستند التسجيل هذا لكلٍ من:
 - أ . المستشار المالي للشركة (شركة مجموعة الدخيل المالية).
 - ب . المحاسب القانوني للشركة (كي بي إم جي للاستشارات المهنية).
- الآلية التي تم بناءً عليها تحديد السعر الاسترشادي لتداول أسهم الشركة في السوق الموازية (تقرير التقييم المالي للشركة المُعد من قبل المستشار المالي).
- القوائم المالية المراجعة للشركة للسنة المالية المنتهية في ٢٠٢٠/١٢/٣١ م.
- القوائم المالية المفحوصة للشركة لفترة الستة أشهر المنتهية في ٢٠٢١/٠٦/٣٠ م.

١٠- تقرير المحاسب القانوني

١-١٠ القوائم المالية المراجعة للسنة المالية المنتهية في ٣١/١٢/٢٠٢٠م

شركة ألف ميم ياء للمعدات والأجهزة الطبية المحدودة
(شركة ذات مسؤولية محدودة)

القوائم المالية
للسنة المنتهية في ٣١ ديسمبر ٢٠٢٠م
مع
تقرير مراجع الحسابات المستقل

KPMG Professional Services

Zahran Business Center
Prince Sultan Street
P.O. Box ٥٥٠٧٨
Jeddah ٢١٥٣٤
Kingdom of Saudi Arabia
Headquarter in Riyadh

Commercial Registration No ٤٠٣٠٢٩٠٧٩٢

كي بي إم جي للاستشارات المهنية

مركز زهران للأعمال
شارع الأمير سلطان
ص.ب ٥٥٠٧٨
جدة ٢١٥٣٤
المملكة العربية السعودية
المركز الرئيسي الرياض

سجل تجاري رقم ٤٠٣٠٢٩٠٧٩٢

تقرير مراجع الحسابات المستقل

للسادة شركاء شركة ألف ميم ياء للمعدات والأجهزة الطبية المحدودة
(شركة ذات مسؤولية محدودة)

الرأي

لقد راجعنا القوائم المالية لشركة ألف ميم ياء للمعدات والأجهزة الطبية المحدودة ("الشركة")، والتي تشمل قائمة المركز المالي كما في ٣١ ديسمبر ٢٠٢٠م، وقوائم الربح أو الخسارة والدخل الشامل الأخرى، والتغيرات في حقوق الملكية، والتدفقات النقدية للسنة المنتهية في ذلك التاريخ، والإيضاحات المرفقة مع القوائم المالية، المكونة من ملخص للسياسات المحاسبية الهامة والمعلومات التفسيرية الأخرى.

وفي رأينا، إن القوائم المالية المرفقة تعرض بصورة عادلة، من جميع النواحي الجوهرية، المركز المالي للشركة كما في ٣١ ديسمبر ٢٠٢٠م وأدائها المالي وتدفقاتها النقدية للسنة المنتهية في ذلك التاريخ، وفقاً للمعايير الدولية للتقرير المالي المعتمد في المملكة العربية السعودية، والمعايير والإصدارات الأخرى المعتمدة من الهيئة السعودية للمراجعين والمحاسبين.

أساس الرأي

لقد قمنا بالمراجعة وفقاً للمعايير الدولية للمراجعة المعتمدة في المملكة العربية السعودية. ومسؤوليتنا بموجب تلك المعايير تم توضيحها في قسم "مسؤوليات مراجع الحسابات عن مراجعة القوائم المالية" في تقريرنا هذا. نحن مستقلون عن الشركة وفقاً لقواعد سلوك وآداب المهنة المعتمدة في المملكة العربية السعودية ذات الصلة بمراجعتنا للقوائم المالية، وقد التزمنا بمسؤولياتنا الأخلاقية الأخرى وفقاً لتلك القواعد. ونعتقد أن أدلة المراجعة التي حصلنا عليها كافية ومناسبة لتوفير أساس لإبداء رأينا.

مسؤوليات الإدارة والمكلفين بالحوكمة عن القوائم المالية

إن الإدارة هي المسؤولة عن إعداد القوائم المالية وعرضها بصورة عادلة، وفقاً للمعايير الدولية للتقرير المالي المعتمد في المملكة العربية السعودية، والمعايير والإصدارات الأخرى المعتمدة من الهيئة السعودية للمراجعين والمحاسبين، والأحكام المعمول بها في نظام الشركات وعقد تأسيس الشركة، وهي المسؤولة عن الرقابة الداخلية التي تراها الإدارة ضرورية، لتمكينها من إعداد قوائم مالية خالية من تحريف جوهري، سواء بسبب غش أو خطأ.

وعند إعداد القوائم المالية، فإن الإدارة هي المسؤولة عن تقييم قدرة الشركة على الإستمرار وفقاً لمبدأ الإستمرارية، وعن الإفصاح، بحسب ما هو مناسب، عن الأمور ذات العلاقة بالإستمرارية، واستخدام مبدأ الإستمرارية كأساس في المحاسبة، ما لم تكن هناك نية لدى الإدارة لتصفية الشركة أو إيقاف عملياتها، أو عدم وجود بديل واقعي سوى القيام بذلك.

إن المكلفين بالحوكمة، أي مجلس المديرين، هم المسؤولون عن الإشراف على عملية التقرير المالي في الشركة.

تقرير مراجع الحسابات المستقل

للسادة شركاء شركة ألف ميم ياء للمعدات والأجهزة الطبية المحدودة
(شركة ذات مسؤولية محدودة)

مسؤوليات مراجع الحسابات عن مراجعة القوائم المالية

تتمثل أهدافنا في الحصول على تأكيد معقول عما إذا كانت القوائم المالية ككل خالية من تحريف جوهري سواءً بسبب غش أو خطأ، وإصدار تقرير مراجع الحسابات الذي يتضمن رأينا. إن "التأكيد المعقول" هو مستوى عالٍ من التأكيد، إلا أنه ليس ضماناً على أن المراجعة التي تم القيام بها وفقاً للمعايير الدولية للمراجعة المعتمدة في المملكة العربية السعودية ستكشف دائماً عن أي تحريف جوهري عندما يكون موجوداً. ويمكن أن تنشأ التحريفات عن غش أو خطأ، وتُعد جوهريّة إذا كان يمكن بشكل معقول توقع أنها ستؤثر بمفردها أو في مجموعها على القرارات الاقتصادية التي يتخذها المستخدمون بناءً على هذه القوائم المالية.

وكجزء من المراجعة وفقاً للمعايير الدولية للمراجعة المعتمدة في المملكة العربية السعودية، فإننا نمارس الحكم المهني ونحافظ على نزعة الشك المهني خلال المراجعة. وعلينا أيضاً:

- تحديد وتقييم مخاطر التحريفات الجوهريّة في القوائم المالية، سواءً كانت ناتجة عن غش أو خطأ، وتصميم وتنفيذ إجراءات مراجعة لمواجهة تلك المخاطر، والحصول على أدلة مراجعة كافية ومناسبة لتوفير أساس لإبداء رأينا. ويعد خطر عدم اكتشاف تحريف جوهري ناتج عن غش أعلى من الخطر الناتج عن خطأ، لأن الغش قد ينطوي على تواطؤ أو تزوير أو حذف متعمد أو إفادات مضللة أو تجاوز إجراءات الرقابة الداخلية.
 - الحصول على فهم لأنظمة الرقابة الداخلية ذات الصلة بالمراجعة، من أجل تصميم إجراءات مراجعة مناسبة للظروف، وليس بغرض إبداء رأي عن فاعلية أنظمة الرقابة الداخلية بالشركة.
 - تقييم مدى مناسبة السياسات المحاسبية المستخدمة، ومدى معقولية التقديرات المحاسبية والإفصاحات ذات العلاقة التي قامت بها الإدارة.
 - استنتاج مدى مناسبة استخدام الإدارة لمبدأ الاستمرارية كأساس في المحاسبة، واستناداً إلى أدلة المراجعة التي تم الحصول عليها، ما إذا كان هناك عدم تأكيد جوهري ذا علاقة بأحداث أو ظروف قد تثير شكاً كبيراً بشأن قدرة الشركة على الاستمرار وفقاً لمبدأ الاستمرارية. وإذا تبين لنا وجود عدم تأكيد جوهري، فإنه يتعين علينا أن نلفت الانتباه في تقريرنا إلى الإفصاحات ذات العلاقة الواردة في القوائم المالية، أو إذا كانت تلك الإفصاحات غير كافية، فإننا يتعين علينا تعديل رأينا. وتستند استنتاجاتنا إلى أدلة المراجعة التي تم الحصول عليها حتى تاريخ تقريرنا. ومع ذلك، فإن الأحداث أو الظروف المستقبلية قد تؤدي إلى توقف الشركة عن الاستمرار وفقاً لمبدأ الاستمرارية.
 - تقييم العرض العام، وهيكل ومحتوى القوائم المالية، بما في ذلك الإفصاحات، وما إذا كانت القوائم المالية تعبر عن المعاملات والأحداث ذات العلاقة بطريقة تحقق عرضاً بصورة عادلة.
- لقد أبلغنا المكلفين بالحوكمة، من بين أمور أخرى، بشأن النطاق والتوقيت المخطط للمراجعة والنتائج المهمة للمراجعة، بما في ذلك أي أوجه قصور مهمة في أنظمة الرقابة الداخلية تم اكتشافها خلال المراجعة لشركة ألف ميم ياء للمعدات والأجهزة الطبية المحدودة ("الشركة").

كي بي إم جي للاستشارات المهنية

ناصر أحمد الشطييري
رقم الترخيص ٤٥٤

جدة، في ٢٧ مايو ٢٠٢١ م
الموافق ١٥ شوال ١٤٤٢ هـ

شركة ألف ميم ياء للمعدات والأجهزة الطبية المحدودة
(شركة ذات مسؤولية محدودة)

قائمة المركز المالي

كما في ٣١ ديسمبر ٢٠٢٠م
(المبالغ بالريال السعودي ما لم يذكر خلاف ذلك)

الموجودات	الإيضاح	٣١ ديسمبر ٢٠٢٠م	٣١ ديسمبر ٢٠١٩م	١ يناير ٢٠١٩م
الموجودات غير المتداولة				
ممتلكات ومعدات	٥	٤١٩,٠٦٦	٢٢٩,٨٧٤	٩٣,٨٣٧
أصول حق استخدام	٦	٣٦٥,٢١٤	٥٤١,٢٦٠	--
ذمم مدينة مقسطة - الجزء غير المتداول	٧	١,٦١٤,٢٦٦	١,٢٩٤,٨٠٥	--
		<u>٢,٣٩٨,٥٤٦</u>	<u>٢,٠٦٥,٩٣٩</u>	<u>٩٣,٨٣٧</u>
الموجودات المتداولة				
مخزون	٨	٢١,٨٩١,٥٧٧	٢٤,٥٧٣,١٨٠	١٥,٠٠٣,٣٩٣
ذمم مدينة مقسطة - الجزء المتداول	٧	١٥,٤٩٢,٤٤١	٥,٢٦٥,٥٧٩	--
ذمم مدينة تجارية	٩	٤٣,٦٣٢,٩٨٦	٤٣,٤٥٢,٥٧٤	٥٢,٨٢٠,٥١٣
مدفوعات مقدماً وموجودات متداولة أخرى	١٠	٤,٣٩٣,٧٩١	٢,٧٠٧,٩٧٢	١,٢١٦,٥٥١
النقد وما في حكمه	١١	١٤,٦٩٩,٥٩٠	٧,٩٣١,١٩٢	٨,٧٤٤,٠٩٥
		<u>١٠٠,١١٠,٣٨٥</u>	<u>٨٣,٩٣٠,٤٩٧</u>	<u>٧٧,٧٨٤,٥٥٢</u>
إجمالي الموجودات		<u>١٠٢,٥٠٨,٩٣١</u>	<u>٨٥,٩٩٦,٤٣٦</u>	<u>٧٧,٨٧٨,٣٨٩</u>
حقوق الملكية والمطلوبات				
حقوق الملكية				
رأس المال	١٢	٥٠٠,٠٠٠	٥٠٠,٠٠٠	٥٠٠,٠٠٠
احتياطي نظامي	١٣	٢٥٠,٠٠٠	٢٥٠,٠٠٠	٢٥٠,٠٠٠
أرباح مبقاة		٦٢,٧٩٧,٨١٣	١٧,٤٩٥,٢٨٨	٣,٦٥٠,٣٨٣
		<u>٦٣,٥٤٧,٨١٣</u>	<u>١٨,٢٤٥,٢٨٨</u>	<u>٤,٤٠٠,٣٨٣</u>
المطلوبات				
المطلوبات غير المتداولة				
التزامات مزايا الموظفين	١٤	٣,٩٦٣,١٣٧	٢,٦٠٤,٧٩٦	١,١٦١,٨١٧
التزامات عقود - الجزء غير المتداول		٢٥٠,٠٠٠	١٨٥,٠٠٠	٢٨٣,٠٠٠
التزامات عقود إيجار - الجزء غير المتداول	٦	١٢٦,١٣١	٣٠٢,٠٣٦	--
		<u>٤,٣٣٩,٢٦٨</u>	<u>٣,٠٩١,٨٣٢</u>	<u>١,٤٤٤,٨١٧</u>
المطلوبات المتداولة				
ذمم دائنة تجارية		٢,٠٤٥	٥,٨٥٤,٦٨٤	٤,٣٠٦,٦٣٦
التزامات عقود - الجزء المتداول		٤٧٨,٧١٣	٤٦٣,٧٣٧	٢٧٤,٥٥٠
مصرفات مستحقة ومطلوبات متداولة أخرى	١٥	١٤,١٢٩,٥٣١	٧,٨٦٥,٠٦٢	٧,١٥٨,٧٨٧
المستحق إلى أطراف ذات علاقة	١٦	١٣,٢٣١,٠٢٤	٤٧,٠٨٩,٤٠٩	٥٨,٥٧٥,٠٢٨
التزامات عقود إيجار - الجزء المتداول	٦	١٧٥,٩٠٥	١٦٨,٢٣٦	--
قرض قصير الأجل	١٧	٤,٥٠٠,٠٠٠	--	--
الزكاة المستحقة	١٨	٢,١٠٤,٦٣٢	٣,٢١٨,١٨٨	١,٧١٨,١٨٨
		<u>٣٤,٦٢١,٨٥٠</u>	<u>٦٤,٦٥٩,٣١٦</u>	<u>٧٢,٠٣٣,١٨٩</u>
إجمالي المطلوبات		<u>٣٨,٩٦١,١١٨</u>	<u>٦٧,٧٥١,١٤٨</u>	<u>٧٣,٤٧٨,٠٠٦</u>
إجمالي حقوق الملكية والمطلوبات		<u>١٠٢,٥٠٨,٩٣١</u>	<u>٨٥,٩٩٦,٤٣٦</u>	<u>٧٧,٨٧٨,٣٨٩</u>

تعتبر الإيضاحات المرفقة من رقم ١ إلى رقم ٣٣ جزءاً لا يتجزأ من هذه القوائم المالية.

شركة ألف ميم ياء للمعدات والأجهزة الطبية المحدودة
(شركة ذات مسؤولية محدودة)

قائمة الربح أو الخسارة والدخل الشامل الآخر
للسنة المنتهية في ٣١ ديسمبر ٢٠٢٠م
(المبالغ بالريال السعودي ما لم يذكر خلاف ذلك)

٢٠١٩م	٢٠٢٠م	الإيضاح	
٨٩,٩٢٠,٤٨١	١٢١,٦٠٣,٧٣٦	١٩	إيرادات
(٤٨,١٥٤,٦٨٤)	(٦٦,٣٢٣,٢٦٤)	٢٠	تكلفة الإيرادات
٤١,٧٦٥,٧٩٧	٥٥,٢٨٠,٤٧٢		مجمّل الربح
(١٧,٠٧١,٨٣١)	(٢٣,٠١٤,٧٥٦)	٢١	مصروفات بيع وتسويق
(٨,٩٢٢,٦٤٧)	(٦,١٢٧,٨٨٠)	٢٢	مصروفات عمومية وإدارية
٥٤٥,٤٢٤	(٣,٥٤٨,٣٢٩)	٧ و ٩	خسارة انخفاض القيمة - مخصص خسائر الائتمان المتوقعة
١٦,٣١٦,٧٤٣	٢٢,٥٨٩,٥٠٧		الربح من التشغيل
(٦,١٩٦)	(١٨,٢٥٠)	٦	تكلفة تمويلية - فائدة على التزامات عقود إيجار
١٦,٣١٠,٥٤٧	٢٢,٥٧١,٢٥٧		الربح قبل الزكاة
(١,٥٠٠,٠٠٠)	(١,٥٠٠,٠٠٠)	١٨	الزكاة
١٤,٨١٠,٥٤٧	٢١,٠٧١,٢٥٧		صافي ربح السنة
الدخل الشامل الآخر			
بنود لن يتم إعادة تصنيفها إلى الربح أو الخسارة في الفترات اللاحقة			
(٩٦٥,٦٤٢)	(٧٦٨,٧٣٢)	١٤	إعادة قياس التزامات المزايا المحددة
١٣,٨٤٤,٩٠٥	٢٠,٣٠٢,٥٢٥		إجمالي الدخل الشامل للسنة
ربحية السهم العائدة إلى شركاء الشركة			
٢٩,٦٢١	٤٢,١٤٣	٢٣	ربحية السهم الأساسية والمخفضة

تعتبر الإيضاحات المرفقة من رقم ١ إلى رقم ٣٣ جزءاً لا يتجزأ من هذه القوائم المالية.

شركة ألف ميم ياه للمعدات والأجهزة الطبية المحدودة
(شركة ذات مسؤولية محدودة)

قائمة التغيرات في حقوق الملكية
للسنة المنتهية في ٣١ ديسمبر ٢٠٢٠م
(المبالغ بالريال السعودي ما لم يذكر خلاف ذلك)

إجمالي حقوق الملكية	أرباح مبقاة	احتياطي نظامي	رأس المال	إيضاح
٤,٤٠٠,٣٨٣	٣,٦٥٠,٣٨٣	٢٥٠,٠٠٠	٥٠٠,٠٠٠	٢٩
١٤,٨١٠,٥٤٧ (٩٦٥,٦٤٢)	١٤,٨١٠,٥٤٧ (٩٦٥,٦٤٢)	--	--	--
١٣,٨٤٤,٩٠٥	١٣,٨٤٤,٩٠٥	--	--	--
١٨,٢٤٥,٢٨٨	١٧,٤٩٥,٢٨٨	٢٥٠,٠٠٠	٥٠٠,٠٠٠	--
٢١,٠٧١,٢٥٧ (٧٦٨,٧٣٢)	٢١,٠٧١,٢٥٧ (٧٦٨,٧٣٢)	--	--	--
٢٠,٣٠٢,٥٢٥	٢٠,٣٠٢,٥٢٥	--	--	--
٢٥,٠٠٠,٠٠٠	٢٥,٠٠٠,٠٠٠	--	--	٢-١٦
٦٣,٥٤٧,٨١٣	٦٢,٧٩٧,٨١٣	٢٥٠,٠٠٠	٥٠٠,٠٠٠	الرصيد كما في ٣١ ديسمبر ٢٠٢٠م

شطب رصيد دائن طرف ذو علاقة

المعاملات مع الشركاء

صافي ربح السنة
الخسارة الشاملة الأخرى للسنة
إجمالي الدخل الشامل للسنة

الرصيد كما في ٣١ ديسمبر ٢٠١٩م

تعتبر الإيضاحات المرفقة من رقم ١ إلى رقم ٣٣ جزءاً لا يتجزأ من هذه القوائم المالية.

شركة ألف ميم ياء للمعدات والأجهزة الطبية المحدودة
(شركة ذات مسؤولية محدودة)

قائمة التدفقات النقدية

للسنة المنتهية في ٣١ ديسمبر ٢٠٢٠م
(المبالغ بالريال السعودي ما لم يذكر خلاف ذلك)

٢٠١٩م	٢٠٢٠م	الإيضاح	
١٦,٣١٠,٥٤٧	٢٢,٥٧١,٢٥٧		التدفقات النقدية من الأنشطة التشغيلية: الربح قبل الزكاة
			التعديلات للبنود غير المالية:
٥٤,٩٢٧	١١٥,٨١٨	٥	استهلاك - ممتلكات ومعدات
٥٣,٥٨١	١٧٦,٠٤٦	٦	استهلاك - أصول حق استخدام
٣١٤,٩٥٢	٢,٢٣٢,٠٥٠	٧	مخصص الخسارة الائتمانية المتوقعة - الذمم المدينة المقسطة
--	١,٥٢٨,٢٩٢	٨	مخصص للمخزون بطيء الحركة
(٨٦٠,٣٧٦)	١,٣١٦,٢٧٩	٩	مخصص / (عكس) الخسارة الائتمانية المتوقعة - الذمم المدينة التجارية
٥٥٠,٠٤٣	٦٢٨,٨١٠	١٤	مخصص مزايا الموظفين المحملة على السنة
(٥٢,٣٨٦)	(١٩٣,٨٢٩)	١٩	إيرادات فوائد
٦,١٩٦	١٨,٢٥٠		تكلفة تمويلية
١٦,٣٧٧,٤٨٤	٢٨,٣٩٢,٩٧٣		
			التغيرات في رأس المال العامل:
(٦,٨٢٢,٩٥٠)	(١٢,٥٨٤,٥٤٤)	٧	ذمم مدينة مقسطة
(٩,٥٦٩,٧٨٧)	١,١٥٣,٣١١	٨	مخزون
١٠,٢٢٨,٣١٥	(١,٤٩٦,٦٩١)	٩	ذمم مدينة تجارية
(١,٤٩١,٤٢١)	(١,٦٨٥,٨١٩)	١٠	مدفوعات مقدما وموجودات متداولة أخرى
١,٥٤٨,٠٤٨	(٥,٨٥٢,٦٣٩)		ذمم دائنة تجارية
٧٠٦,٢٧٥	٦,٢٦٤,٤٦٩	١٥	مصرفات مستحقة ومطلوبات متداولة أخرى
٩١,١٨٧	٧٩,٩٧٦		التزامات العقد
١١,٠٦٧,١٥١	١٤,٢٧١,٠٣٦		النقد الناتج من الأنشطة التشغيلية
--	(٢,٦١٣,٥٥٦)	١٨	زكاة مدفوعة
(٧٢,٧٠٦)	(٣٩,٢٠١)	١٤	التزامات مزايا الموظفين المدفوعة
١٠,٩٩٤,٤٤٥	١١,٦١٨,٢٧٩		صافي النقد الناتج من الأنشطة التشغيلية
			التدفقات النقدية من الأنشطة الاستثمارية:
(١٩٠,٩٦٤)	(٣٠٥,٠١٠)	٥	شراء ممتلكات ومعدات
(١٩٠,٩٦٤)	(٣٠٥,٠١٠)		صافي النقد المستخدم في الأنشطة الاستثمارية
			التدفقات النقدية من الأنشطة التمويلية:
(١٣٠,٧٦٥)	(١٨٦,٤٨٦)	٦	التزامات عقود إيجار مدفوعة
(١١,٤٨٥,٦١٩)	(٨,٨٥٨,٣٨٥)	١٦	رصيد لطرف ذو علاقة محمل على السنة
--	٤,٥٠٠,٠٠٠	١٧	قرض قصير الأجل تم الحصول عليه خلال السنة
(١١,٦١٦,٣٨٤)	(٤,٥٤٤,٨٧١)		صافي النقد المستخدم في الأنشطة التمويلية
(٨١٢,٩٠٣)	٦,٧٦٨,٣٩٨		صافي الزيادة / (النقص) في النقد وما في حكمه
٨,٧٤٤,٠٩٥	٧,٩٣١,١٩٢		النقد وما في حكمه في بداية السنة
٧,٩٣١,١٩٢	١٤,٦٩٩,٥٩٠	١١	النقد وما في حكمه في نهاية السنة

تعتبر الإيضاحات المرفقة من رقم ١ إلى رقم ٣٣ جزءاً لا يتجزأ من هذه القوائم المالية.

شركة ألف ميم ياء للمعدات والأجهزة الطبية المحدودة
(شركة ذات مسؤولية محدودة)

إيضاحات حول القوائم المالية
للسنة المنتهية في ٣١ ديسمبر ٢٠٢٠م
(المبالغ بالريال السعودي ما لم يذكر خلاف ذلك)

١. معلومات عامة

١-١ شركة ألف ميم ياء للمعدات والأجهزة الطبية المحدودة ("الشركة") هي شركة ذات مسؤولية محدودة، تأسست وتم تسجيلها في جدة بالمملكة العربية السعودية بموجب السجل التجاري رقم ٤٠٣٠١٨٦٤١٥ بتاريخ ١٤ صفر ١٤٣٠هـ، الموافق ٩ فبراير ٢٠٠٩م.

وفقاً لعقد تأسيس الشركة، تزاوّل الشركة نشاط تجارة الجملة والتجزئة للعطور ومستحضرات التجميل ولعب الأطفال والمستلزمات الطبية والمعدات الطبية بخلاف الأدوية والمواد الكيميائية.

خلال السنة المنتهية في ٣١ ديسمبر ٢٠٢٠م، قام أحد شركاء الشركة ببيع حصته كما هو مبين في الإيضاح ١٢ من هذه القوائم المالية.

علاوة على ذلك، خلال السنة المنتهية في ٣١ ديسمبر ٢٠٢٠م، قرر شركاء الشركة إدراج الشركة في سوق "نمو" (سوق أسهم موازية لسوق تداول في المملكة العربية السعودية). في هذا الصدد، أصدر الشركاء قراراً بتاريخ ١ نوفمبر ٢٠٢٠م وجميع الإجراءات القانونية جارية لإكمال العملية في الوقت المناسب. ومع ذلك وحتى تاريخ الموافقة على هذه القوائم المالية، لم تكن العملية قد اكتملت بعد.

٢-١ تعمل الشركة من خلال الفروع التالية وتتضمن هذه القوائم المالية نتائجها أيضاً:

الفرع / المدينة	رقم السجل التجاري	تاريخ التسجيل
الرياض	١٠١٠٤٧٨٣٦٧	١٢ ربيع الأول ١٤٤٠م / الموافق ١٩ نوفمبر ٢٠١٨م
جدة	٤٠٢٠١٦٤١٥	١٤ صفر ١٤٣٠هـ / الموافق ٠٩ فبراير ٢٠٠٩م
الدمام	٧٠١٦٩٧٦٢٩٧	٠٨ رجب ١٤٤١هـ / الموافق ٠٣ مارس ٢٠٢٠م

٣-١ العنوان المسجل للشركة هو كما يلي:

صندوق بريد ١١٥٤٤
جدة ٢١٤٦٣
المملكة العربية السعودية

٢. أساس الإعداد

أ) بيان الالتزام

كما هو مذكور في الإيضاح ١-١ من هذه القوائم المالية، قرر الشركاء في الشركة إدراج أسهم الشركة في سوق "نمو" وأحد الشروط الأولية للإدراج في سوق "نمو" هو أن استخدام المعايير الدولية للتقرير المالي كإطار للتقرير المالي. وبناءً عليه، فقد تغير إطار التقرير المالي المطبق من قبل الشركة من المعيار الدولي للتقرير المالي للمنشآت الصغيرة ومتوسطة الحجم المعتمد ("المعيار الدولي للتقرير المالي للمنشآت الصغيرة ومتوسطة الحجم المعتمد") المعتمد في المملكة العربية السعودية والمعايير والإصدارات الأخرى الصادرة عن الهيئة السعودية للمراجعين والمحاسبين إلى المعايير الدولية للتقرير المالي المعتمد في المملكة العربية السعودية والمعايير والإصدارات الأخرى الصادرة عن الهيئة السعودية للمراجعين والمحاسبين.

شركة ألف ميم ياء للمعدات والأجهزة الطبية المحدودة
(شركة ذات مسؤولية محدودة)

إيضاحات حول القوائم المالية
للسنة المنتهية في ٣١ ديسمبر ٢٠٢٠م
(المبالغ بالريال السعودي ما لم يذكر خلاف ذلك)

٢. أساس الأعداد (تابع)

(أ) بيان الالتزام (تابع)

هذه القوائم المالية هي الأولى للشركة المعدة وفقاً للمعايير الدولية للتقرير المالي، كما تم تطبيق المعيار الدولي للتقرير المالي ١ "تطبيق المعايير الدولية للتقرير المالي لأول مرة". وبالنسبة لجميع السنوات ما قبل وحتى السنة المنتهية في ٣١ ديسمبر ٢٠١٩م، أعدت الشركة قوائمها المالية وفقاً للمعيار الدولي للتقرير المالي للمنشآت الصغيرة ومتوسطة الحجم المعتمد في المملكة العربية السعودية والمعايير والإصدارات الأخرى الصادرة عن الهيئة السعودية للمراجعين والمحاسبين والمعايير المحاسبية المتعارف عليها في المملكة العربية السعودية الصادرة عن الهيئة السعودية للمراجعين والمحاسبين ومتطلبات نظام الشركات في المملكة العربية السعودية وعقد تأسيس الشركة فيما يتعلق بإعداد وعرض هذه القوائم المالية.

يتضمن الإيضاح ٢٩ من هذه القوائم المالية شرحاً لتأثير كيفية التحول إلى المعايير الدولية للتقرير المالي على قائمة المركز المالي وحقوق الملكية المدرجة سابقاً كما في ٣١ ديسمبر ٢٠١٩م وكذلك قائمة الدخل الشامل الأخر للشركة للسنة المنتهية في ٣١ ديسمبر ٢٠١٩م، بما في ذلك طبيعة وأثر تغيرات السياسات المحاسبية الهامة في القوائم المالية للشركة للسنة المنتهية في ٣١ ديسمبر ٢٠١٩م.

في تاريخ اعتماد هذه القوائم المالية، كان هناك العديد من المعايير والتفسيرات (بما في ذلك التعديلات عليها) قد صدرت ولكنها لم تصبح مطبقة أو سارية المفعول بعد (إيضاح ٢٩). تتوقع الإدارة أن تطبيق هذه المعايير والتفسيرات في الفترات المستقبلية لن يكون له أي تأثير جوهري على هذه القوائم المالية.

(ب) أساس القياس

تم إعداد هذه القوائم المالية وفقاً لمبدأ التكلفة التاريخية باستخدام مفهوم الاستمرارية وأساس الاستحقاق المحاسبي باستثناء ما هو منصوص عليه في سياسات المحاسبة المذكورة أدناه في الإيضاح ٤ حول هذه القوائم المالية.

(ج) عملة النشاط والعرض

يتم عرض هذه القوائم المالية بالريال السعودي، والذي يمثل عملة النشاط والعرض للشركة. تم تقريب جميع المبالغ لأقرب ريال سعودي، ما لم يذكر خلاف ذلك.

(د) التصنيف المتداول - غير المتداول

تقوم الشركة بإدراج الموجودات والمطلوبات في قائمة المركز المالي كمتداولة / غير متداولة.

يصنف الأصل متداولاً في حال:

- توقع بيع الأصل أو هناك نية لبيعه أو استهلاكه خلال دورة الأعمال العادية؛
- الاحتفاظ بالأصل بغرض المتاجرة بشكل أساسي؛
- توقع تحققه خلال اثني عشر شهراً بعد تاريخ التقرير؛ أو
- نفذ أو ما في حكمه، ما لم يكن ممنوعاً من الصرف أو الاستخدام لتسوية التزام لمدة اثني عشر شهراً على الأقل بعد تاريخ المركز المالي.

يتم تصنيف جميع الموجودات الأخرى كموجودات غير متداولة.

إيضاحات حول القوائم المالية
للسنة المنتهية في ٣١ ديسمبر ٢٠٢٠م
(المبالغ بالريال السعودي ما لم يذكر خلاف ذلك)

٢. أساس الأعداد (تابع)

(د) التصنيف المتداول - غير المتداول (تابع)

يتم تصنيف المطلوبات كمتداولة عندما يكون:

- توقع تسويته خلال دورة الأعمال العادية؛
- محتفظ بها بشكل رئيسي لغرض المتاجرة؛
- توقع تسويته خلال اثني عشر شهراً بعد فترة التقرير المالي؛ أو
- عدم وجود حق غير مرتبط بشرط لتأجيل تسوية الالتزام على مدى اثني عشر شهراً على الأقل بعد تاريخ التقرير المالي.

يتم تصنيف جميع المطلوبات الأخرى كموجودات غير متداولة.

٣. التقديرات والأحكام المحاسبية الهامة

يتطلب إعداد هذه القوائم المالية، من الإدارة استخدام بعض التقديرات والأحكام الهامة التي تؤثر على تطبيق السياسات المحاسبية والمبالغ المدرجة للموجودات والمطلوبات والإيرادات والمصروفات والإفصاح عن المطلوبات المحتملة، إن وجدت، في تاريخ التقرير.

يتم تقييم الافتراضات والتقديرات بصفة مستمرة وفقاً للخبرة التاريخية وأمور أخرى بما فيها التوقعات بالأحداث المستقبلية التي يُعتقد أنها منطقية وفقاً للظروف. وتقوم الشركة بعمل تقديرات وأحكام تتعلق بالمستقبل. قد تختلف النتائج الفعلية عن هذه التقديرات. وتتم مراجعة التقديرات والافتراضات ذات الصلة بشكل مستمر. يتم إثبات التعديلات على التقديرات المحاسبية في الفترة التي يتم مراجعة التقديرات فيها وفي الفترات المستقبلية المتأثرة بها.

فيما يلي أهم المجالات التي استخدمت فيها الإدارة الأحكام والتقديرات والافتراضات:

الانخفاض في قيمة الموجودات المالية

تقوم الشركة بإثبات مخصص الخسارة للخسائر الائتمانية المتوقعة على الموجودات المالية المقاسة بالتكلفة المطفأة. الخسائر الائتمانية المتوقعة هي تقدير مرجح للخسائر الائتمانية. يستخدم احتساب الخسائر الائتمانية المتوقعة للشركة الاتجاهات التاريخية وعنصر استشرافي لاحتساب مخصص النسبة المئوية ليتم تسجيله كخسارة انخفاض في قيمة الموجودات المالية.

مزايا الموظفين - التزام خطة مزايا المحددة

يتم تحديد القيمة الحالية لالتزام الشركة بموجب خطط المزايا المحددة باستخدام تقييم كتواري. ويتضمن ذلك عمل العديد من الافتراضات التي قد تختلف عن التطورات الفعلية في المستقبل. ويشمل ذلك تحديد معدل التخفيض، زيادات الرواتب المستقبلية، معدلات تسريح الموظفين من الخدمة. ونتيجة التعديلات الخاصة بعملية التقييم وطبيعته طويلة الأجل، فإن التزام المزايا المحددة يمتاز بحساسية تجاه التغيرات في هذه الافتراضات. ويتم فحص جميع الافتراضات في تاريخ كل تقرير مالي. تعتمد زيادات الرواتب المستقبلية على معدلات التضخم المستقبلية والأقدمية والترقية والعرض والطلب في سوق التوظيف.

إيضاحات حول القوائم المالية
للسنة المنتهية في ٣١ ديسمبر ٢٠٢٠م
(المبالغ بالريال السعودي ما لم يذكر خلاف ذلك)

٤. السياسات المحاسبية الهامة

إن السياسات المحاسبية المطبقة من قبل الشركة في إعداد هذه القوائم المالية موضحة أدناه. تم تطبيق السياسات بشكل ثابت على جميع الفترات المعروضة في هذه القوائم المالية، وعند إعداد القوائم المالية الافتتاحية وفقاً للمعايير الدولية للتقرير المالي كما في ١ يناير ٢٠١٩م لغرض التحول للمعايير الدولية للتقرير المالي كما هو مبين في الإيضاح ٢٩ من هذه القوائم المالية، إلا إذا ذكر غير ذلك.

الممتلكات والمعدات

يتم قياس الممتلكات والمعدات بالتكلفة بعد خصم الإستهلاك المتراكم والخسارة المتراكمة للإنخفاض في القيمة إن وجدت. بما في ذلك رسوم الاستيراد وضرائب الشراء غير القابلة للاسترداد، بعد خصم الخصومات التجارية والخصومات وأي تكاليف ترتبط مباشرة بإحضار الأصل إلى الموقع والحالة اللازمة لجعله قادراً على العمل بالطريقة التي تريدها الإدارة. تتضمن تكلفة الموجودات المبنية ذاتياً تكلفة المواد والعمالة المباشرة وأي تكاليف أخرى متكبدة مباشرة متعلقة بإعادة الموجودات إلى وضع الاستخدام المحدد له. عندما يختلف العمر الإنتاجي لأحد بنود الممتلكات والمعدات، تتم المحاسبة عن ذلك الأصل كبنود منفصل من بنود الممتلكات والمعدات.

يتم إثبات الأعمال الرأسمالية تحت التنفيذ، إن وجدت، بالتكلفة ناقصاً خسائر الانخفاض في القيمة، إن وجدت، وتمثل أعمال البناء / التطوير المتعلقة بالأصل الجاري تنفيذه. يتم إثبات تكلفة استبدال جزء من أحد بنود الممتلكات والمعدات ضمن القيمة الدفترية لذلك الأصل عندما يكون من المحتمل تدفق منافع اقتصادية من ذلك الجزء من الأصل للشركة، وعندما يمكن قياس التكلفة بشكل موثوق. يتم استبعاد القيمة الدفترية للبنود المستبدل.

يتم إدراج مصروفات الصيانة والإصلاح العادية والتي لا تزيد من العمر الإنتاجي للأصل بصورة جوهرية في الدخل الشامل الآخر عند وحال تكبدها. يتم رسلة المصروفات المتعلقة بإعادة تجديد وتحسين الموجودات، إن وجد ويتم تقاعد الموجودات التي يتم استبدالها.

يتم إلغاء إثبات أي بند من الممتلكات والمعدات عند البيع أو عندما لا يكون من المتوقع تحقيق منافع اقتصادية مستقبلية من استخدامه أو بيعه. يتم تحديد الأرباح والخسائر الناتجة عن استبعاد أحد بنود الممتلكات والمعدات بمقارنة متحصلات البيع مع القيمة الدفترية للممتلكات والمعدات ويتم إثباتها في بالصافي في الربح أو الخسارة.

الإستهلاك

يبدأ استهلاك الأصول من التاريخ الذي يكون فيه متاحاً للاستخدام المقصود ويتوقف في تاريخ إلغاء إثبات الأصل، أيهما أسبق. يتم احتساب الاستهلاك على تكلفة بنود الممتلكات والمعدات بعد خصم قيمها المتبقية المقدرة على مدى أعمارها الإنتاجية المقدرة باستخدام طريقة القسط الثابت ويتم إثباتها بشكل عام في الربح أو الخسارة.

فيما يلي الأعمار الإنتاجية التقديرية:

سنوات

٥	أثاث ومفروشات
٥	حاسب آلي
٥	معدات مكتبية
٥	عِدَد وأدوات
٤	سيارات

يتم مراجعة طرق الإطفاء والأعمار الإنتاجية والقيم المتبقية في تاريخ كل تقرير مالي وتعديل إذا كان ذلك ملائماً.

شركة ألف ميم ياء للمعدات والأجهزة الطبية المحدودة (شركة ذات مسؤولية محدودة)

إيضاحات حول القوائم المالية
للسنة المنتهية في ٣١ ديسمبر ٢٠٢٠م
(المبالغ بالريال السعودي ما لم يذكر خلاف ذلك)

٤. السياسات المحاسبية الهامة (تابع)

حق استخدام أصول والتزامات عقود إيجار

عند بدء العقد، تقوم الشركة بتقييم ما إذا كان العقد ينطوي على عقد إيجار. ويعتبر العقد عقد إيجار أو ينطوي على عقد إيجار إذا كان يتضمن حق السيطرة على استخدام أصل محدد لفترة ما نظير مقابل معين.

كمتأجر

عند بدء أو تعديل عقد ينطوي على مكون إيجار، تحدد الشركة المقابل في العقد لكل مكون إيجار على أساس أسعارها المستقلة النسبية. أما بالنسبة لعقود إيجار الممتلكات، فقد اختارت الشركة عدم فصل المكونات غير الإيجارية واحتساب المكونات الإيجارية وغير الإيجارية كمكون عقد إيجار واحد.

تثبت الشركة حق الاستخدام أصول والتزامات عقود الإيجار في تاريخ بدء الإيجار. يتم قياس حق استخدام أصل مبدئياً بالتكلفة، والذي يشتمل على المبلغ المبدئي للالتزامات عقود الإيجار المعدلة لأي مدفوعات إيجار تمت في أو قبل تاريخ البدء بالإضافة إلى أي تكاليف مباشرة مبدئية متكبدة وتقدير تكاليف تفكيك وإزالة الأصل ذي الصلة أو لاستعادة الأصل ذي الصلة أو الموقع الذي يقع فيه، مخصوماً منه أي حوافز إيجار.

يتم لاحقاً استهلاك استخدام أصول باستخدام طريقة القسط الثابت من تاريخ البدء إلى نهاية مدة عقد الإيجار، ما لم ينقل عقد الإيجار ملكية الأصل ذي الصلة إلى الشركة بنهاية مدة الإيجار أو تعكس أصل استخدام أصل أن الشركة سوف تمارس خيار الشراء. في هذه الحالة، سيتم استهلاك حق استخدام أصل على مدار العمر الإنتاجي للأصل ذي الصلة، والذي يتم تحديده على نفس الأساس كالممتلكات والمعدات. بالإضافة إلى ذلك، يتم تخفيض أصل حق الاستخدام بشكل دوري عن طريق خسائر الانخفاض في القيمة، إن وجدت، وتعديلها بسبب بعض عمليات إعادة قياس التزامات عقود الإيجار.

يتم قياس التزامات عقود الإيجار مبدئياً بالقيمة الحالية لمدفوعات الإيجار التي لم يتم سدادها في تاريخ البدء، ويتم خصمها باستخدام سعر الفائدة الضمني في عقد الإيجار أو، إذا لم يكن بالإمكان تحديد ذلك المعدل بسهولة، باستخدام معدل الاقتراض الإضافي للشركة. وبشكل عام، تستخدم الشركة معدل الاقتراض الإضافي كمعدل الخصم.

تحدد الشركة معدل الاقتراض الإضافي من خلال الحصول على أسعار الفائدة من مصادر تمويل خارجية مختلفة وإجراء بعض التعديلات لتعكس شروط عقد الإيجار ونوع الأصل المؤجر.

تشمل مدفوعات الإيجار المدرجة في قياس التزامات عقود الإيجار ما يلي:

- مدفوعات ثابتة، بما في ذلك المدفوعات الثابتة المتضمنة؛
- مدفوعات الإيجار المتغيرة التي تعتمد على مؤشر أو معدل، تقاس في البداية باستخدام المؤشر أو المعدل كما في تاريخ البدء؛
- المبالغ المتوقع دفعها بموجب ضمان القيمة المتبقية؛ و
- سعر السهم في إطار خيار الشراء الذي من المؤكد أن الشركة ستقوم باستخدامه، ومدفوعات الإيجار في فترة تجديد اختيارية إذا كانت الشركة لديها قدر معقول من اليقين في خيار التمديد، وعقوبات الإنهاء المبكر لعقد الإيجار ما لم تكن الشركة على يقين معقول من عدم الإنهاء المبكر.

تقاس التزامات عقود الإيجار بالتكلفة المطفأة باستخدام طريقة الفائدة الفعالة. يتم إعادة قياسها عندما يكون هناك تغيير في مدفوعات الإيجار المستقبلية الناشئة عن تغيير في مؤشر أو معدل، إذا كان هناك تغيير في تقدير الشركة للمبلغ المتوقع دفعه بموجب ضمان القيمة المتبقية، أو إذا غيرت التقديرها ما إذا كانت الشركة ستمارس خيار الشراء أو التمديد أو الإنهاء أو كان هناك مدفوعات إيجارية عينية ثابتة معدلة.

عندما يتم إعادة قياس التزامات عقود الإيجار بهذه الطريقة، يتم إجراء تعديل مقابلة على القيمة الدفترية لأصل كحق استخدام أصل، أو يتم تسجيلها في الربح أو الخسارة إذا كانت القيمة الدفترية كحق استخدام أصل تم تخفيضها إلى الصفر.

إيضاحات حول القوائم المالية
للسنة المنتهية في ٣١ ديسمبر ٢٠٢٠م
(المبالغ بالريال السعودي ما لم يذكر خلاف ذلك)

٤. السياسات المحاسبية الهامة (تابع)

حق استخدام أصول والتزامات عقود إيجار (تابع)

عقود الإيجار قصيرة الأجل وعقود إيجار الأصول منخفضة القيمة

اختارت الشركة عدم إثبات موجودات حق استخدام أصل والتزامات الإيجار لعقود تأجير الأصول منخفضة القيمة والإيجارات قصيرة الأجل. تثبت الشركة مدفوعات الإيجار المرتبطة بعقود الإيجار هذه كمصروف على أساس القسط الثابت على مدى مدة الإيجار.

اختارت الشركة تطبيق المعيار الدولي للتقرير المالي ١٦ وفقاً للفقرة ج ٥ (ب) ولن تقوم بإعادة إدراج المعلومات المقارنة. بدلاً من ذلك، يجب على الشركة المحدودة الاعتراف بالتأثير التراكمي للتطبيق المبني لهذا المعيار كتعديل للرصيد الافتتاحي للأرباح المبقاة (أو عنصر آخر من حقوق الملكية، حسب الاقتضاء) كما في ١ يناير ٢٠١٩م، ومع ذلك، لم تكن هناك اتفاقيات إيجار تدرج تحت نطاق المعيار الدولي للتقرير المالي ١٦ كما في ذلك التاريخ.

الانخفاض في قيمة الموجودات غير المالية

في تاريخ كل تقرير، تقوم الشركة بمراجعة القيم الدفترية لأصولها غير المالية (بخلاف الأصول الحيوية، والعقارات الاستثمارية، والمخزون، وأصول العقد، وموجودات الضرائب المؤجلة) لتحديد ما إذا كان هناك أي مؤشر للانخفاض في القيمة. وفي حالة وجود مثل ذلك المؤشر، يتم تقدير المبلغ القابل للاسترداد للأصل. يتم اختبار الشهرة سنوياً لتحديد أي انخفاض في القيمة إن وجد.

لاختبار انخفاض القيمة، يتم تجميع الأصول معاً في أصغر مجموعة من الأصول التي تولد تدفقات نقدية داخلية من الاستخدام المستمر والتي تكون مستقلة إلى حد كبير عن التدفقات النقدية الداخلة من الأصول الأخرى أو الوحدات المنتجة للنقد. يتم تخصيص الشهرة الناتجة عن اندماج الأعمال لوحدات إنتاج النقد أو مجموعات الوحدات المنتجة للنقد والتي من المتوقع أن تستفيد من عمليات الدمج.

القيمة القابلة للاسترداد للأصل أو الوحدة المنتجة للنقد هي القيمة المستخدمة والقيمة العادلة ناقصاً تكاليف الاستبعاد، أيهما أكبر. تستند القيمة المستخدمة على التدفقات النقدية المستقبلية المقدرة، مخصومة إلى قيمتها الحالية باستخدام معدل الخصم قبل الضريبة الذي يعكس تقييمات السوق الحالية للقيمة الزمنية للنقد والمخاطر الخاصة بالأصل أو وحدة توليد النقد.

يتم الاعتراف بخسارة انخفاض القيمة إذا كانت القيمة الدفترية للأصل أو الوحدة المنتجة للنقد أكبر من قيمتها.

يتم الاعتراف بخسائر انخفاض القيمة في الربح أو الخسارة. يتم تخصيصها أولاً لتخفيض القيمة الدفترية لأي شهرة مخصصة للوحدة المنتجة للنقد، ثم لتخفيض القيم الدفترية للأصول الأخرى في الوحدة المنتجة للنقد على أساس تناسبي.

لا يتم عكس خسارة الانخفاض في قيمة الشهرة. بالنسبة لأصول الأخرى، يتم عكس خسارة الانخفاض في القيمة فقط إلى الحد الذي لا تتجاوز فيه القيمة الدفترية للأصل القيمة الدفترية التي كان من الممكن تحديدها، بعد خصم الاستهلاك أو الإطفاء، إذا لم يتم الاعتراف بخسارة انخفاض في القيمة.

إيضاحات حول القوائم المالية
للسنة المنتهية في ٣١ ديسمبر ٢٠٢٠م
(المبالغ بالريال السعودي ما لم يذكر خلاف ذلك)

٤. السياسات المحاسبية الهامة (تابع)

الانخفاض في قيمة الموجودات غير المالية (تابع)

يتم إجراء تقييم في تاريخ كل تقرير لتحديد ما إذا كان هناك دليل على أن خسائر انخفاض القيمة المسجلة سابقاً لم تعد موجودة أو انخفضت قيمتها. وفي حالة وجود مثل هذا الدليل، تقوم الشركة بتقدير القيمة القابلة للاسترداد من الأصل أو الوحدة المولدة للنقد. يتم عكس خسارة الانخفاض المعترف بها سابقاً فقط إذا كان هناك تغيير في الافتراضات المستخدمة لتحديد القيمة القابلة للاسترداد منذ أن تم التعرف على خسارة الانخفاض السابقة. عكس خسارة الانخفاض محدود، بحيث لا تتجاوز القيمة الدفترية للأصل القيمة القابلة للاسترداد ولا تتجاوز القيمة الدفترية التي كان من الممكن تحديدها، بالصادفي بعد خصم الاستهلاك، كأنه لم يتم تحقيق خسارة انخفاض في القيمة للأصل في السنوات السابقة. يتم إثبات ذلك العكس في الربح أو الخسارة.

يتم فحص أي موجودات غير مالية انخفضت قيمتها، عدا الشهرة، لاحتمالية عكس قيد هذا الانخفاض في القيمة في نهاية كل فترة تقرير مالي.

مخزون

يتم إثبات ذلك بالتكلفة أو صافي القيمة القابلة للتحقق أيهما أقل. ويتم تحديد التكلفة باستخدام طريقة المتوسط المرجح. وتتضمن التكلفة النفقات التي يتم تكبدها لشراء المخزون، وتكاليف الإنتاج أو التحويل والتكاليف الأخرى التي يتم تحملها لجلب المخزون إلى موقعه الحالي وحالته الراهنة.

تتكون صافي القيمة القابلة للاسترداد من سعر البيع التقديري في سياق العمل العادي بعد خصم تكاليف الإنتاج الإضافية للإكمال ومصروفات البيع والتوزيع.

يتم تخفيض المخزون / المحاسبة عنه بصافي قيمته القابلة للتحقق عندما يكون أقل من التكلفة بسبب مثل التراجع في الأسعار السوقية كونه مخزوناً بطيء الحركة، متقادماً، تالف و / أو منتهي الصلاحية.

تقوم الإدارة بتكوين مخصص لبود المخزون بطيئة الحركة والمتقدمة والتالفة. تستند تقديرات صافي القيمة الممكن تحقيقها للمخزون إلى أكثر الأدلة موثوقة في وقت إجراء التقديرات. تأخذ هذه التقديرات في الاعتبار معلومات مثل تقلبات الأسعار أو التكلفة المرتبطة مباشرة بالأحداث التي وقعت لاحقاً لتاريخ قائمة المركز المالي إلى الحد الذي تؤكد فيه هذه الأحداث الظروف القائمة في نهاية العام وكذلك التاريخ السابق لـ الضرر.

الأدوات المالية

الإثبات الأولي والقياس - الموجودات المالية والمطلوبات المالية

يتم تسجيل الذمم المدينة والأخرى مبدئياً عند نشأتها. يتم إثبات جميع الموجودات المالية والمطلوبات المالية الأخرى عندما تصبح الشركة طرفاً في الأحكام التعاقدية للأداة.

الموجودات المالية

يتم قياس الأصل المالي (ما لم يكن ذمم مدينة تجارية دون مكون مالي كبير) أو مطلوبات مالية مبدئياً بالقيمة العادلة زائداً، بالنسبة لبند غير مدرج بالقيمة العادلة من خلال الربح أو الخسارة، تكاليف المعاملة العائدة مباشرة إلى الاستحواذ عليه أو طرحه. يتم قياس الذمم المدينة التجارية بدون مكون تمويلي كبير مبدئياً بسعر المعاملة.

شركة ألف ميم ياء للمعدات والأجهزة الطبية المحدودة
(شركة ذات مسؤولية محدودة)

إيضاحات حول القوائم المالية
للسنة المنتهية في ٣١ ديسمبر ٢٠٢٠م
(المبالغ بالريال السعودي ما لم يذكر خلاف ذلك)

٤. السياسات المحاسبية الهامة (تابع)

الأدوات المالية (تابع)

التصنيف والقياس اللاحق

عند القياس الأولي، يتم تصنيف الموجودات المالية على النحو المقاس به كما يلي: بالتكلفة المطفأة، بالقيمة العادلة من خلال الدخل الشامل الآخر - كأداة دين؛ بالقيمة العادلة من خلال قائمة الدخل الشامل - كأداة حقوق الملكية أو بالقيمة العادلة من خلال الربح والخسارة.

يعتمد التصنيف على نموذج أعمال الشركة في إدارة الموجودات المالية والشروط التعاقدية للتدفقات النقدية. لا يتم إعادة تصنيف الموجودات المالية بعد القياس الأولي إلا إذا قامت الشركة بتغيير نموذج الأعمال لإدارة الموجودات المالية، وفي هذه الحالة يتم تصنيف جميع الموجودات المالية المتأثرة في أول يوم من أيام أول فترة تقرير تعقب تغيير نموذج الأعمال.

موجودات مالية مقاسة بالتكلفة المطفأة

يقاس الأصل المالي بالتكلفة المطفأة إذا ما استوفى الشرطين التاليين وهو غير محدد بالقيمة العادلة من خلال الربح أو الخسارة:

(أ) يتم الاحتفاظ به ضمن نموذج أعمال هدفه الاحتفاظ بالموجودات من أجل تحصيل التدفقات النقدية التعاقدية؛ و
(ب) تنشأ شروطها التعاقدية في تواريخ محددة للتدفقات النقدية التي تمثل فقط مدفوعات من أصل المبلغ وفائدة على أصل المبلغ القائم.

تقاس أداة الدين بالقيمة العادلة من خلال الدخل الشامل الآخر فقط إذا استوفت الشرطين التاليين وهي غير محددة بالقيمة العادلة من خلال الربح أو الخسارة:

(أ) الاحتفاظ بالأصل ضمن نموذج أعمال والذي يتحقق الغرض منه عن طريق تحصيل كل من التدفقات النقدية التعاقدية وبيع الموجودات المالية؛ و
(ب) تنشأ شروطها التعاقدية في تواريخ محددة للتدفقات النقدية التي تمثل فقط مدفوعات من أصل المبلغ وفائدة على أصل المبلغ القائم.

عند الإثبات الأولي لاستثمارات حقوق الملكية التي لا يتم الاحتفاظ بها بغرض المتاجرة، يحق للشركة أن تختار بشكل نهائي عرض التغيرات اللاحقة في القيمة العادلة للاستثمار ضمن الدخل الشامل الآخر. يتم هذا الاختيار على أساس كل استثمار على حدة.

إن جميع الموجودات المالية غير المصنفة كمقاسة بالتكلفة المطفأة أو بالقيمة العادلة من خلال الدخل الشامل الآخر وفقاً لما تم بيانه أعلاه، يتم قياسها بالقيمة العادلة من خلال الربح أو الخسارة. يشمل ذلك جميع الموجودات المالية المشتقة. وعند الإثبات الأولي، قد تختار الشركة بصورة غير قابلة للإلغاء قياس أصل مالي يفي بمتطلبات القياس بالتكلفة المطفأة أو بالقيمة العادلة من خلال الدخل الشامل الآخر، وكذلك بالقيمة العادلة من خلال الربح أو الخسارة إذا كان القيام بذلك يلغي أو يقلص بصورة جوهرية التباين المحاسبي الذي قد ينشأ.

إيضاحات حول القوائم المالية
للسنة المنتهية في ٣١ ديسمبر ٢٠٢٠م
(المبالغ بالريال السعودي ما لم يذكر خلاف ذلك)

٤. السياسات المحاسبية الهامة (تابع)

الأدوات المالية (تابع)

الموجودات المالية - تقييم نموذج العمل

تقوم الشركة بعمل تقييم للهدف من نموذج الأعمال الذي يكون الأصل بموجبه محتفظ به على مستوى المحفظة لأن هذا يعكس الطريقة الأمثل التي يدار بها العمل والمعلومات التي يتم إرسالها إلى الإدارة. تتضمن المعلومات ما يلي:

- يتم العمل على ضوء السياسات والأهداف المبينة للمحفظة. ويشمل ذلك ما إذا ما كانت استراتيجية الإدارة تركز على تحقيق إيرادات الفائدة التعاقدية أو الاحتفاظ بمعدل فائدة محدد أو يكون هناك توافق بين مدة أي مطلوبات ذات صلة أو تدفقات نقدية أو تحقيق تدفقات نقدية من خلال بيع موجودات؛
- كيفية تقييم أداء المحفظة وإرسال تقارير بشأنها إلى إدارة الشركة؛
- المخاطر التي تؤثر على أداء نموذج الأعمال (والموجودات المالية المحتفظ بها ضمن نموذج الأعمال) وكيفية إدارة المخاطر؛
- كيفية تعويض المدراء، أي إذا ما استند التعويض على القيمة العادلة للموجودات التي تمت إدارتها أو التدفقات النقدية التعاقدية التي تم تحصيلها؛ و
- تكرار وكمية وتوقيت مبيعات الموجودات المالية في الفترات السابقة وأسباب البيع والتوقعات بشأن أنشطة المبيعات المستقبلية.

إن تحويل الموجودات المالية إلى أطراف ثالثة في المعاملات التي لا تؤهل لإلغاء الإثبات لا تعتبر مبيعات لهذا الغرض، بما يتماشى مع إثبات الشركة المستمر للموجودات.

يتم قياس الموجودات المالية المحتفظ بها للمتاجرة أو التي تتم إدارتها وتقييم أدائها على أساس القيمة العادلة بالقيمة العادلة من خلال الربح أو الخسارة.

الموجودات المالية - تقييم ما إذا كانت التدفقات النقدية التعاقدية هي فقط مدفوعات لأصل المبلغ والفائدة

لغرض القيام بهذا التقييم، فإن "أصل المبلغ" مدرج بالقيمة العادلة للأصل المالي عند الإثبات الأولي. "الفائدة" هي مقابل للقيمة الزمنية للنقد وللخطر الائتمانية المرتبطة بأصل المبلغ القائم خلال فترة زمنية معينة ومخاطر وتكاليف الإقراض الأساسية الأخرى (مثل مخاطر السيولة والتكاليف الإدارية)، بالإضافة إلى هامش ربح.

عند القيام بتقييم ما إذا كانت التدفقات النقدية التعاقدية هي فقط مدفوعات لأصل المبلغ أو فائدة لأصل المبلغ، فإن الشركة تأخذ في اعتبارها الأحكام التعاقدية للأداة. يتضمن ذلك تقييم ما إذا كان الأصل المالي يتضمن شروط تعاقدية يمكنها تغيير توقيت أو مبلغ التدفقات النقدية التعاقدية حيث أنه بذلك لن يستوفي هذا الشرط. عند إجراء هذا التقييم، تأخذ الشركة في اعتبارها ما يلي:

- الأحداث المحتملة التي قد تؤدي لتغيير مبلغ أو توقيت التدفقات النقدية؛
- المصطلحات التي قد تعيد السعر التعاقدية للكوبون، بما في ذلك ميزات السعر المتغير؛
- ميزات الدفع المسبق والتمديد؛ و
- الشروط التي تقيد مطالبات الشركة في التدفقات النقدية من أصل محدد (أي دون حق الرجوع).

إيضاحات حول القوائم المالية
للسنة المنتهية في ٣١ ديسمبر ٢٠٢٠م
(المبالغ بالريال السعودي ما لم يذكر خلاف ذلك)

٤. السياسات المحاسبية الهامة (تابع)

الأدوات المالية (تابع)

الموجودات المالية - تقييم ما إذا كانت التدفقات النقدية التعاقدية هي فقط مدفوعات لأصل المبلغ والفائدة (تابع)

تتوافق ميزة الدفع المسبق مع المدفوعات فقط لمعيار أصل الدين والفائدة إذا كان المبلغ المدفوع مقدماً يمثل بشكل كبير مبالغ غير مدفوعة من أصل المبلغ والفائدة على المبلغ الأساسي غير مسدد، والتي قد تتضمن تعويضاً معقولاً عن الإنهاء المبكر للعقد. بالإضافة إلى ذلك، بالنسبة للأصل المالي المكتسب بخصم أو علاوة على أهميته التعاقدية، فإن ميزة تسمح أو تتطلب الدفع المسبق بمبلغ يمثل حد كبير المبلغ الاسمي التعاقدية مضافاً إليه الفائدة التعاقدية المستحقة (ولكن غير المدفوعة) (والتي قد تتضمن أيضاً مبلغاً معقولاً يتم التعامل مع التعويض عن الإنهاء المبكر) على أنه متوافق مع هذا المعيار إذا كانت القيمة العادلة لميزة الدفع المسبق غير مهمة عند الاعتراف الأولي.

الموجودات المالية - القياس اللاحق والأرباح والخسائر

يتم تطبيق السياسات المحاسبية التالية على القياس اللاحق للموجودات المالية:

موجودات مالية بالقيمة العادلة من خلال الربح أو الخسارة - يتم قياس هذه الموجودات لاحقاً بالقيمة العادلة. يتم إثبات صافي الأرباح والخسائر، وتشمل أي فائدة أو إيرادات توزيعات الأرباح، ضمن الربح أو الخسارة.

موجودات مالية بالتكلفة المطفأة - يتم قياس هذه الموجودات لاحقاً بالتكلفة المطفأة باستخدام طريقة الفائدة الفعالة. يتم تخفيض التكلفة المطفأة بمقدار خسائر الانخفاض في القيمة، إن وجدت.

يتم إثبات إيرادات الفائدة وأرباح وخسائر ترجمة العملات الأجنبية والانخفاض في القيمة في قائمة الربح أو الخسارة. يتم إثبات أي ربح أو خسارة في الربح أو الخسارة.

استثمارات حقوق الملكية بالقيمة العادلة من خلال الدخل الشامل الآخر - يتم قياس هذه الموجودات لاحقاً بالقيمة العادلة. يتم إثبات توزيعات الأرباح كإيرادات في الربح أو الخسارة ما لم تمثل توزيعات الأرباح بشكل واضح استرداد جزء من تكلفة الاستثمار. يتم إثبات صافي الأرباح والخسائر الأخرى ضمن الدخل الشامل الآخر ولا يتم إعادة تصنيفها في قائمة الربح أو الخسارة.

استثمارات دين بالقيمة العادلة من خلال الدخل الشامل الآخر - يتم قياس هذه الموجودات لاحقاً بالقيمة العادلة. إن إيرادات الفائدة وفقاً لطريقة الفائدة الفعلية، وكذلك أرباح وخسائر ترجمة العملات الأجنبية والانخفاض في القيمة يتم إثباتها في قائمة الربح أو الخسارة. يتم إثبات صافي الأرباح والخسائر في الدخل الشامل الآخر. عند إلغاء الإثبات، يتم إعادة تصنيف الأرباح والخسائر المتراكمة في الدخل الشامل الآخر إلى قائمة الربح أو الخسارة.

مطلوبات مالية

يتم تصنيف المطلوبات المالية باعتبارها مقاسة بالتكلفة المطفأة. يتم بعد ذلك قياس المطلوبات المالية الأخرى بالتكلفة المطفأة باستخدام طريقة الفائدة الفعلية. يتم إثبات مصروفات الفوائد وأرباح وخسائر صرف العملات الأجنبية في الربح أو الخسارة. يتم إثبات أي ربح أو خسارة أيضاً في الربح أو الخسارة.

شركة ألف ميم ياء للمعدات والأجهزة الطبية المحدودة
(شركة ذات مسؤولية محدودة)

إيضاحات حول القوائم المالية
للسنة المنتهية في ٣١ ديسمبر ٢٠٢٠م
(المبالغ بالريال السعودي ما لم يذكر خلاف ذلك)

٤. السياسات المحاسبية الهامة (تابع)

الأدوات المالية (تابع)

إلغاء الإثبات

موجودات مالية

تقوم الشركة بإلغاء إثبات الموجودات المالية عندما تنتهي الحقوق التعاقدية للتدفقات النقدية من الأصل، أو تقوم بتحويل حقوق استلام التدفقات النقدية التعاقدية في معاملة يتم بموجبها بشكل جوهري انتقال كافة المخاطر والمزايا الخاصة بملكية أصل مالي أو التي لا تقوم فيها الشركة بتحويل أو الاحتفاظ بكافة مخاطر ومزايا الأصل ولا تحتفظ بالسيطرة على الأصل المالي.

مطلوبات مالية

تقوم الشركة بشطب مطلوبات مالية عند الوفاء بالتزاماتها التعاقدية، إلغائها، أو انتهاءها. تقوم الشركة أيضا بإلغاء إثبات المطلوبات المالية عندما يتم تعديل شروطها وتختلف التدفقات النقدية للمطلوبات المعدلة بشكل جوهري، وفي هذه الحالة يتم إثبات مطلوبات مالية جديدة بناءً على الشروط المعدلة بالقيمة العادلة.

عند إلغاء إثبات مطلوبات مالية، يتم إثبات الفرق بين القيمة الدفترية المطفأة والمقابل المدفوع (بما في ذلك أي موجودات غير نقدية محولة أو مطلوبات مقترضة) في الربح أو الخسارة.

مقاصة الأدوات المالية

يتم مقاصة الموجودات المالية والمطلوبات المالية وتسجل بالصافي في قائمة المركز المالي فقط عند وجود حق حالي نافذ نظاما لتسوية المبالغ المدرجة وتوفر النية إما لتسوية الموجودات مع المطلوبات على أساس الصافي أو لتحقيق الموجودات وسداد المطلوبات في آن واحد.

المحاسبة بتاريخ المتاجرة

إن الموجودات المالية التي يتم شراؤها أو بيعها بالطرق العادية يتم إثباتها أو استبعادها في التاريخ التي تتم فيه المعاملة التجارية، على سبيل المثال، التاريخ الذي تلتزم فيه الشركة ببيع أو شراء الأصل.

الانخفاض في قيمة الموجودات المالية

تقوم الشركة بإثبات مخصصات الخسارة للخسائر الائتمانية المتوقعة على الموجودات المالية المقاسة بالتكلفة المطفأة والأقساط المدينة.

تطبق الشركة نهجاً مبسطاً وتقيس بدلات الخسارة لجميع الموجودات المالية بما في ذلك الذمم المدينة التجارية والذمم المدينة لأقساط المدينة بمبلغ مساوٍ للخسائر الائتمانية المتوقعة على مدى العمر الإنتاجي باستثناء الأرصدة البنكية، التي لم ترتفع فيها مخاطر الائتمان بشكل كبير منذ الإثبات الأولي، والتي يتم قياسها على أساس الخسائر الائتمانية المتوقعة على مدى ١٢ شهراً.

عند تحديد ما إذا كانت مخاطر الائتمان لأصل مالي قد ازدادت بشكل كبير منذ الإثبات الأولي وعند تقدير الخسائر الائتمانية المتوقعة، فإن الشركة تراعي المعلومات المعقولة والقابلة للتدعيم ذات صلة والمتوفرة دون تكلفة أو مجهود غير ضروري. ويشمل ذلك المعلومات والتحليلات الكمية والنوعية على حد سواء استناداً إلى الخبرة التاريخية للشركة والتقييم الائتماني المدروس، والذي يشمل المعلومات المستقبلية.

شركة ألف ميم ياء للمعدات والأجهزة الطبية المحدودة
(شركة ذات مسؤولية محدودة)

إيضاحات حول القوائم المالية
للسنة المنتهية في ٣١ ديسمبر ٢٠٢٠م
(المبالغ بالريال السعودي ما لم يذكر خلاف ذلك)

٤. السياسات المحاسبية الهامة (تابع)

الانخفاض في قيمة الموجودات المالية (تابع)

تفترض الشركة أن مخاطر الائتمان على الأصل المالي تزداد بشكل ملحوظ إذا تجاوز تاريخ استحقاقه بأكثر من ٣٠ يوماً.

تعتبر الشركة أن الأصل المالي متأخر عن السداد عندما يكون:

- من غير المرجح أن يدفع المدين التزاماته الائتمانية إلى الشركة بالكامل، دون لجوء الشركة إلى إجراءات مثل تحقق أوراق مالية (أي منها)؛ أو
- الأصل المالي متجاوز للاستحقاق بأكثر من ٣٦٠ يوماً.

الخسائر الائتمانية المتوقعة على مدى العمر هي الخسائر الائتمانية المتوقعة التي تنتج عن جميع أحداث التعثر في السداد على مدار العمر المتوقع للأداة المالية.

إن الخسائر الائتمانية المتوقعة على مدى ١٢ شهراً هي جزء من خسائر الائتمان التي تنشأ عن أحداث التعثر في الأدوات المالية المحتملة خلال ١٢ شهراً بعد تاريخ التقرير المالي (أو فترة أقصر إذا كان العمر المتوقع للأداة أقل من ١٢ شهراً).

الفترة القصوى التي يتم أخذها في الاعتبار عند تقدير الخسائر الائتمانية المتوقعة هي الحد الأقصى للفترة التعاقدية التي تتعرض فيها الشركة لمخاطر الائتمان.

تقوم الشركة بدمج المعلومات الاستطلاعية في كل من تقييم ما إذا كانت مخاطر ملحوظ منذ الاعتراف الأولي بها وقياس الخسائر الائتمانية المتوقعة.

تصوغ الشركة ثلاثة سيناريوهات اقتصادية: السيناريو المركزي ، تم تطوير داخلياً بناءً على توقعات توافقية ، وسيناريوهات أقل احتمالاً ، واحد سعودي والآخر هبوطي. يتماشى السيناريو المركزي مع المعلومات التي تستخدمها الشركة لأغراض أخرى مثل التخطيط الاستراتيجي وإعداد الميزانية. تتضمن المعلومات الخارجية التي يتم النظر فيها البيانات الاقتصادية والتنبؤات المنشورة من قبل الهيئات الحكومية والسلطات النقدية في البلدان التي تعمل فيها الشركة.

يتم خفض القيمة الدفترية للأصل من خلال استخدام حساب المخصص ويتم إدراج مبلغ الخسارة في الربح أو الخسارة. تستمر إيرادات الفائدة، إن وجدت، في الاستحقاق على القيمة الدفترية المخفضة باستخدام معدل الفائدة المستعمل في خصم التدفقات النقدية المستقبلية بغرض قياس خسارة الانخفاض في القيمة. يتم شطب القروض مع المخصص المرتبط بالقروض - عندما لا يكون هناك نظرة واقعية للاسترداد المستقبلي وتم تحقق جميع الضمانات أو تحويلها إلى الشركة. وفي حال زاد أو نقص - في سنة لاحقة - مبلغ خسارة الانخفاض في القيمة التقديرية بسبب حدث وقع بعد تسجيل الانخفاض في القيمة فيتم زيادة أو تقليص خسارة الانخفاض في القيمة المثبتة سابقاً من خلال تعديل حساب المخصص. إذا ما تم عكس قيد شطب ما في وقت لاحق، فيتم قيده في الربح أو الخسارة في الفترة التي تم استرداده فيها.

قياس الخسائر الائتمانية المتوقعة

الخسائر الائتمانية المتوقعة هي تقدير مرجح للخسائر الائتمانية. يتم قياس الخسائر الائتمانية بالقيمة الحالية لكل العجز النقدي (أي الفرق بين التدفقات النقدية المستحقة إلى المنشأة وفقاً للعقد والتدفقات النقدية التي تتوقع الشركة تلقيها).

يتم خصم الخسائر الائتمانية المتوقعة بمعدل الفائدة الفعلية للأصل المالي.

شركة ألف ميم ياء للمعدات والأجهزة الطبية المحدودة (شركة ذات مسؤولية محدودة)

إيضاحات حول القوائم المالية

للسنة المنتهية في ٣١ ديسمبر ٢٠٢٠م
(المبالغ بالريال السعودي ما لم يذكر خلاف ذلك)

٤. السياسات المحاسبية الهامة (تابع)

قياس الخسائر الائتمانية المتوقعة (تابع)

فيما يتعلق بالذمم المدينة التجارية، لقياس الخسائر الائتمانية المتوقعة، تم تجميع الذمم المدينة التجارية بناءً على الخصائص المشتركة لمخاطر الائتمان وعدد أيام تجاوز الاستحقاق. وتستند معدلات الخسارة المتوقعة على ملفات الدفع للعملاء خلال فترة سابقة كافية والخسائر الائتمانية التاريخية المقابلة التي حدثت خلال هذه الفترة. يتم تعديل معدلات الخسارة التاريخية لتعكس المعلومات الحالية والأجلة عن عوامل الاقتصاد الكلي التي تؤثر على قدرة العملاء على تسوية الذمم المدينة. وحددت الشركة الناتج المحلي الإجمالي لبلد المبيعات / العملاء ليكون العامل الأكثر صلة، وبناءً عليه تقوم بتعديل معدلات الخسارة التاريخية استناداً إلى التغييرات المتوقعة في هذا العامل.

بالنسبة للذمم المدينة التجارية ذات المكون التمويلي الجوهري، أي ذمم الأقساط المدينة، يمكن للمنشأة أن تختار كمحاسبة إما تطبيق النموذج العام لقياس مخصص الخسارة أو دائماً لقياس المخصص بمبلغ يساوي الخسائر الائتمانية المتوقعة على مدى الحياة. اختارت الشركة السياسة الأخيرة.

الموجودات المالية ذات القيمة الائتمانية المنخفضة

في كل تاريخ تقرير مالي تقوم الشركة بتقييم ما إذا كانت الموجودات المالية المدرجة بالتكلفة المطفأة قد تعرضت لانخفاض في قيمتها الائتمانية. يعتبر الأصل المالي بأنه منخفض القيمة الائتمانية عند حدوث حدث أو أكثر ذي تأثير ضار على التدفقات النقدية التقديرية المستقبلية للأصل المالي.

يتضمن الدليل على أن الأصل المالي ضعيف القيمة الائتمانية البيانات التالية التي يمكن ملاحظتها:

- صعوبة مالية كبيرة للمدين ؛
- مخالفة العقد مثل التخلف عن السداد أو تجاوز تاريخ الاستحقاق أكثر من ٩٠ يوماً ؛
- إعادة هيكلة قرض أو سلفة من قبل الشركة بشروط لا تراها الشركة بخلاف ذلك ؛
- من المحتمل أن يدخل المدين في مرحلة إفلاس أو إعادة هيكلة مالية أخرى ؛ أو
- اختفاء سوق نشط للأوراق المالية بسبب الصعوبات المالية.

عرض مخصص الخسائر الائتمانية المتوقعة في بيان المركز المالي

يتم خصم مخصصات الخسائر للأصول المالية المقاسة بالتكلفة المطفأة من الإجمالي القيمة الدفترية للأصول.

بالنسبة لسندات الدين بالقيمة العادلة من خلال الدخل الشامل الآخر، يتم تحميل مخصص الخسارة على الربح أو الخسارة ويتم إثباته في الدخل الشامل الآخر.

شطب

يتم شطب المبلغ الإجمالي المحمول من أصل مالي عندما لا يكون لدى الشركة توقعات معقولة لاسترداد أصل مالي بالكامل أو جزء منه. بالنسبة للعملاء الأفراد، فإن الشركة لديها سياسة شطب عندما لا تكون هناك توقعات معقولة لاسترداد. بالنسبة لعملاء الشركات، تقوم الشركة بشكل فردي بإجراء تقييم فيما يتعلق بتوقيت ومبلغ الشطب استناداً إلى ما إذا كان هناك توقع معقول للاسترداد. وتتوقع الشركة عدم استرداد أي مبلغ كبير من المبلغ المشطوب. ومع ذلك، فإن الأصول المالية التي يتم شطبها يمكن أن تظل خاضعة لأنشطة الإنفاذ من أجل الامتثال لإجراءات الشركة لاسترداد المبالغ المستحقة.

عرض مخصص الخسائر الائتمانية المتوقعة في قائمة المركز المالي

يتم خصم مخصصات الخسائر للموجودات المالية التي تقاس بالتكلفة المطفأة من القيمة الدفترية للموجودات.

يتم شطب الموجودات المالية عندما لا تكون هناك توقعات معقولة لاستردادها. وعند شطب قروض أو ذمم مدينة، تستمر الشركة في ممارسة إجراء قسري لمحاولة استرداد الذمم المدينة المستحقة. وعند إجراء عمليات الاسترداد، يتم إدراجها كإيرادات في الربح أو الخسارة.

شركة ألف ميم ياء للمعدات والأجهزة الطبية المحدودة (شركة ذات مسؤولية محدودة)

إيضاحات حول القوائم المالية
للسنة المنتهية في ٣١ ديسمبر ٢٠٢٠م
(المبالغ بالريال السعودي ما لم يذكر خلاف ذلك)

٤. السياسات المحاسبية الهامة (تابع)

النقد وما في حكمه

يتكون النقد وما في حكمه في قائمة المركز المالي من النقد في الصندوق والشيكات في الصندوق، إن وجد، والنقد لدى البنوك المتاح للشركة دون أي قيود.

مزاي الموظفين

مزاي الموظفين قصيرة الأجل

يتم احتساب مزاي الموظفين قصيرة الأجل عند تقديم الخدمة ذات الصلة. يتم إثبات مطلوبات للمبلغ المتوقع دفعه إذا كان لدى الشركة التزام قانوني حالي أو ضمنى لدفع هذا المبلغ نتيجة خدمة سابقة قدمها الموظف ويمكن تقدير الالتزام بشكل موثوق.

تشمل مزاي الموظفين قصيرة الأجل الأجور والرواتب والحوافز ومخصصات الإجازات قصيرة الأجل، إلخ.

برامج المزايا المحددة

تحتفظ الشركة بخطة مزايا محددة غير ممولة لمكافحة نهاية الخدمة للموظفين وفقا لمتطلبات قانون العمل السعودي. يتم احتساب صافي التزام الشركة فيما يتعلق برنامج المزايا المحددة بواسطة تقدير مبلغ المزايا المستقبلية التي اكتسبها الموظف في الفترة الحالية والفترات السابقة وخصم ذلك المبلغ.

يتم احتساب التزامات المزايا المحددة سنويا من قبل خبير إكتواري مؤهل باستخدام طريقة وحدة الائتمان المخططة. يتم إثبات الأرباح والخسائر الإكتوارية عند إعادة قياس التزام المزايا المحددة مباشرة في الدخل الشامل الآخر.

تقوم الشركة بتحديد صافي مصروفات الفوائد على التزامات المزايا المحددة عن الفترة بتطبيق معدل الخصم المستخدم لقياس التزام المزايا المحددة في بداية الفترة السنوية إلى التزامات المزايا المحددة في ذلك التاريخ، مع الأخذ في الاعتبار أي تغييرات في التزامات المزايا المحددة خلال الفترة كنتيجة للمزايا المدفوعة. يتم تحديد القيمة الحالية للالتزام المزايا المحددة بخصم التدفقات النقدية الصادرة المستقبلية المقدر باستخدام أسعار العمولة لسندات الشركات عالية الجودة المسجلة بالعملة التي ستدفع بها المزايا، وتكون لها شروط تقارب شروط الالتزامات ذات العلاقة. وفي حالة عدم وجود سوق عميقة في هذه السندات، يتم استخدام أسعار السوق للسندات الحكومية. يتم احتساب صافي تكلفة الفائدة بتطبيق معدل الخصم على صافي رصيد التزام مزايا المحددة والقيمة العادلة لموجودات الخطة. يتم إثبات صافي مصروف الفائدة والمصروفات الأخرى المتعلقة بخطة المزايا المحددة ضمن مصروفات الموظفين في قائمة الربح أو الخسارة والدخل الشامل الآخر.

رأس المال

تصنف الأسهم العادية كحقوق ملكية وتثبت بقيمتها الاسمية. ويتم إدراج التكاليف الإضافية المنسوبة مباشرة لإصدار الأسهم أو الخيارات الجديدة في حقوق الملكية كخصم من العائدات.

مطلوبات العقود

يتم إثبات مطلوبات العقد في حال استلام مدفوعات أو استحقاق مدفوعات (أيهما أسبق) من عميل قبل أن تقوم الشركة بنقل السلع أو الخدمات ذات الصلة. يتم إثبات مطلوبات العقد كإيراد عندما تعمل الشركة بموجب العقد (أي، نقل السيطرة على السلع أو الخدمات ذات الصلة إلى العميل).

شركة ألف ميم ياء للمعدات والأجهزة الطبية المحدودة (شركة ذات مسؤولية محدودة)

إيضاحات حول القوائم المالية
للسنة المنتهية في ٣١ ديسمبر ٢٠٢٠م
(المبالغ بالريال السعودي ما لم يذكر خلاف ذلك)

٤. السياسات المحاسبية الهامة (تابع)

المخصصات والمطلوبات المحتملة مخصصات

يتم إثبات المخصص إذا ظهر نتيجة لأحداث سابقة أن لدى الشركة التزام حالي نظامي أو تعاقدى يمكن تقدير مبلغه بشكل موثوق ومن المحتمل أن يتطلب تدفقات خارجية لمنافع اقتصادية لتسوية هذا الالتزام. يتم مراجعة وتعديل المخصصات في تاريخ كل تقرير مالي. يتم تحديد المخصصات عن طريق خصم التدفقات النقدية المستقبلية المتوقعة (التي تمثل أفضل تقدير للتدفقات المطلوبة لتسوية الالتزام الحالي في تاريخ قائمة المركز المالي) بمعدل ما قبل الضريبة الذي يعكس تقييمات السوق الحالية للقيمة الزمنية للنقود والمخاطر المحددة للمطلوبات. يتم إثبات إلغاء الخصم كتكلفة تمويلية. لا يتم تضمين خسائر التشغيل المستقبلية المتوقعة. إذا لم تعد التدفقات الخارجة لتسوية المخصصات محتملة، يتم تسجيل عكس المخصص كإيرادات.

عقود متوقع خسارتها

يتم قياس مخصص العقود المتوقع خسارتها بالقيمة الحالية للتكلفة المتوقعة لإلغاء العقد وصافي التكلفة المتوقعة لاستمرار العقد، أيهما أقل. قبل تكوين المخصص، تقوم الشركة بإدراج خسارة انخفاض في القيمة على الأصل المرتبط بالعقد.

مطلوبات محتملة

الالتزامات المحتملة هي الالتزامات التي تنتج عن أحداث سابقة ويتأكد وجود ذلك الالتزام فقط من وقوع أو عدم وقوع حدث أو أكثر من حدث مستقبلي غير مؤكد ليس ضمن سيطرة الشركة بالكامل. تعتمد الالتزامات المحتملة على حكم الإدارة / الخبراء المستقلين ولا يتم إثباتها في القوائم المالية ولكن يتم الإفصاح عنها في الإيضاحات حول القوائم المالية. يتم مراجعتها في نهاية فترة التقرير وتعديلها حسب الحاجة.

معاملات بالعملة الأجنبية

يتم تحويل المعاملات التي تتم بالعملة الأجنبية إلى العملة الوظيفية للشركة وفقا لأسعار الصرف في تاريخ تلك المعاملات. تحول أرصدة الموجودات والمطلوبات النقدية المسجلة بالعملة الأجنبية في تاريخ التقرير إلى ما يعادلها بالعملة الوظيفية بأسعار الصرف السائدة في تاريخ القوائم المالية. تدرج جميع الفروق الناتجة عن تسوية أو تحويل بنود نقدية في قائمة الربح أو الخسارة والدخل الشامل الأخر. يتم تحويل البنود غير النقدية التي يتم قياسها على أساس التكلفة التاريخية بعملة أجنبية على أساس سعر الصرف السائد في تاريخ المعاملة. بالنسبة للموجودات والمطلوبات غير النقدية التي يتم قياسها بالقيمة العادلة بعملة الأجنبية، فيتم تحويلها إلى العملة الوظيفية وفقا لأسعار الصرف السائدة في تاريخ تحديد القيمة العادلة.

الزكاة

تخضع الشركة للزكاة وضريبة الدخل وذلك وفقا لأنظمة هيئة الزكاة والضريبة والجمارك ("الهيئة") في المملكة العربية السعودية والتي تخضع للتفسيرات. ويتم تحميل زكاة الشركة على قائمة الربح أو الخسارة والدخل الشامل الأخر.

وتقوم إدارة الشركة بتكوين المخصصات الملائمة على أساس المبالغ المتوقع دفعها للهيئة وتقوم بإجراء تقييم منتظم لوضع إقرارات الزكاة فيما يتعلق بالإصدارات والتفسيرات المطبقة في الفترات اللاحقة.

تقوم الشركة باستقطاع ضرائب على المعاملات مع الأطراف غير المقيمة وعلى توزيعات الأرباح المدفوعة، إن وجدت، للشركاء الأجانب وفقا لأنظمة الهيئة المعمول بها في المملكة العربية السعودية.

إيضاحات حول القوائم المالية
للسنة المنتهية في ٣١ ديسمبر ٢٠٢٠م
(المبالغ بالريال السعودي ما لم يذكر خلاف ذلك)

٤. السياسات المحاسبية الهامة (تابع)

قياس القيمة العادلة

"القيمة العادلة" هي الثمن الذي سيتم استلامه مقابل بيع أصل ما أو دفعها مقابل تحويل التزام ما ضمن معاملة منتظمة بين المشاركين في السوق بتاريخ القياس في السوق الرئيسية أو، في حال عدم وجود سوق رئيسية، في أفضل سوق يمكن للشركة الوصول إليها في ذلك التاريخ. وتعكس القيمة العادلة لالتزام ما مخاطر عدم أدائه.

يتطلب عدد من السياسات المحاسبية والإفصاحات من الشركة قياس القيم العادلة لكل من الموجودات المالية وغير المالية والمطلوبات.

عند توافر إحداهما، تقوم الشركة بقياس القيمة العادلة للأداة باستخدام السعر المعروف في سوق نشطة لتلك الأداة. يعتبر السوق "نشطاً" إذا تم إجراء المعاملات المتعلقة بالموجودات أو المطلوبات بوتيرة وحجم كافيين لتوفير معلومات التسعير بشكل مستمر.

في حالة عدم وجود سعر مدرج في السوق النشط، تقوم الشركة بتحديد القيمة العادلة باستخدام أساليب التقييم وتعتمد أساليب التقييم المختارة على أقصى استخدام لمدخلات السوق وعلى أقل ما يمكن من التقديرات الخاصة بالشركة. وإن أسلوب التقييم المختار يضم جميع العوامل التي قد تأخذ في الاعتبار من قبل المشاركين في السوق عند تحديد الأسعار.

إذا كان للأصل أو الالتزام الذي تم قياسه بالقيمة العادلة سعر عرض وسعر طلب، تقوم الشركة بقياس الموجودات والمراكز الطويلة بسعر العرض والمطلوبات والمراكز القصيرة بسعر الطلب.

إن أفضل دليل على القيمة العادلة لأداة مالية عند الإثبات الأولي عادةً هو سعر المعاملة - أي القيمة العادلة للمقابل المدفوع أو المستلم. إذا قررت الشركة أن القيمة العادلة عند الإثبات الأولي تختلف عن سعر المعاملة، فلا يتم إثبات القيمة العادلة من خلال سعر مدرج في سوق نشط لموجودات أو مطلوبات مماثلة أو بناء على أسلوب تقييم يتم من خلاله تقييم أي مدخلات غير قابلة للملاحظة والحكم بعدم أهميتها فيما يتعلق بالقياس، ثم يتم قياس الأدوات المالية مبدئياً بالقيمة العادلة معدلة لتأجيل الفرق بين القيمة العادلة عند الإثبات الأولي وسعر المعاملة. يتم لاحقاً إثبات هذا الفرق في الربح أو الخسارة على أساس مناسب على مدى عمر الأداة ولكن في موعد لا يتجاوز تاريخ التقييم مدعوماً بالكامل ببيانات السوق القابلة للملاحظة أو يتم إيقاف المعاملة.

الإيرادات

تثبت الشركة إيرادات العقود مع العملاء بناء على نموذج من خمس خطوات كما هو محدد في المعيار الدولي للتقرير المالي ١٥ - الإيراد من العقود مع العملاء (المعايير الدولية للتقرير المالي ١٥). يحدد المعيار الدولي للتقرير المالي ١٥ نموذجاً موحداً وشاملاً من خمس خطوات للمحاسبة عن الإيرادات الناشئة من العقود مع العملاء. يتم إثبات الإيرادات عندما تفي المنشأة بالتزام الأداء وذلك من خلال نقل ملكية البضائع أو الخدمات المتعهد بتقديمها إلى العميل. وتحدد الشركة ما إذا كانت السيطرة على أحد الموجودات تنتقل بمرور الوقت. وفي حال عدم نقل هذه السيطرة بمرور الوقت، تقوم الشركة بإثبات الإيرادات عند انتقال هذه السيطرة إلى العميل، أي عندما تنتقل الملكية والمخاطر والمنافع المرتبطة بالمنتجات إلى العميل. يتم اتباع الخطوات الخمس التالية:

الخطوة ١ - تحديد العقد (العقود) مع عميل: العقد هو اتفاقية تُعقد بين طرفين أو أكثر تؤسس حقوقاً وتعهدهات وتضع المعايير التي يجب الوفاء بها لكل عقد.

شركة ألف ميم ياء للمعدات والأجهزة الطبية المحدودة
(شركة ذات مسؤولية محدودة)

إيضاحات حول القوائم المالية
للسنة المنتهية في ٣١ ديسمبر ٢٠٢٠م
(المبالغ بالريال السعودي ما لم يذكر خلاف ذلك)

٤. السياسات المحاسبية الهامة (تابع)

الإيرادات (تابع)

الخطوة ٢ - تحديد التزامات الأداء في العقد: التزام الأداء هو وعد في العقد مع العميل بتحويل بضائع أو تقديم خدمات إلى العميل.

الخطوة ٣ - تحديد سعر المعاملة: سعر المعاملة هو مبلغ المقابل الذي تتوقع الشركة الحصول عليه نظير تحويل البضائع أو الخدمات المتعهد بتقديمها إلى العميل، باستثناء المبالغ المحصلة بالنيابة عن أطراف ثالثة. عند تحديد سعر المعاملة، تأخذ الشركة في الاعتبار تأثير عوامل مثل المقابل المتغير، ووجود عنصر تمويل هام، والمقابل غير النقدي، والمقابل المستحق للعميل.

الخطوة ٤ - تخصيص سعر المعاملة للالتزامات الأداء في العقد: في العقد الذي يحتوي على أكثر من التزام أداء، ستقوم الشركة بتوزيع سعر المعاملة إلى كل التزام أداء بمبلغ يحدد مقدار المقابل الذي تتوقع الشركة الحصول عليه في مقابل الوفاء بكل التزام أداء.

الخطوة ٥ - إثبات الإيراد متى (أو عندما) تفي الشركة بالتزام أداء.

إذا كان المبلغ المزمع دفعه في العقد يتضمن مبلغا متغيرا، تقوم الشركة بتقدير المبلغ الذي تستحقه الشركة مقابل نقل البضائع أو الخدمات المتعهد بتقديمها إلى العميل.

قد يختلف مبلغ المقابل بسبب الخصومات أو التخفيضات أو المطالبات أو الحوافز أو مكافآت الأداء أو العقوبات أو البنود المماثلة الأخرى. كما يمكن أن يختلف مبلغ قيمة المقابل المتعهد به إذا كان استحقاق الشركة للمقابل مشروطا بحدوث أو عدم حدوث حدث مستقبلي. يتم احتساب الخصومات على أساس المبيعات الفعلية المنجزة حيث تتزامن فترة العقد مع السنة المالية وعلى أساس تقديري في حالات أخرى. يتم تعديل الرسوم (مثل فتح المتجر ورسوم الإدراج) التي ترتبط بالمبيعات التي تحدث على مدى فترة العقد المتوقعة.

قد يتم ذكر التباين المتعلق بالمقابل المتعهد به من قبل العميل صراحة في العقد. بالإضافة إلى شروط العقد، يكون المقابل المتعهد به متغيرا في حالة وجود أي من الظروف التالية:

(أ) لدى العميل توقعات صحيحة ناشئة عن الممارسات التجارية الاعتيادية للشركة، أو السياسات المنشورة أو البيانات المحددة التي تفيد بأن المنشأة ستقبل مبلغ مقابل يقل عن السعر المذكور في العقد. بمعنى أنه من المتوقع أن تقدم الشركة امتياز سعري.

(ب) وقائع وظروف أخرى تشير إلى أن نية الشركة، عند إبرام العقد مع العميل، هي تقديم امتياز سعري للعميل.

شركة ألف ميم ياء للمعدات والأجهزة الطبية المحدودة
(شركة ذات مسؤولية محدودة)

إيضاحات حول القوائم المالية
للسنة المنتهية في ٣١ ديسمبر ٢٠٢٠م
(المبالغ بالريال السعودي ما لم يذكر خلاف ذلك)

٤. السياسات المحاسبية الهامة (تابع)

الإيرادات (تابع)

تقوم الشركة بتقييم مبلغ المقابل المتغير باستخدام أي من الطريقتين التاليتين، اعتماداً على الطريقة التي من المتوقع أن تتنبأ بشكل أفضل بمبلغ المقابل الذي سيكون مستحقاً لها:

(أ) القيمة المتوقعة - القيمة المتوقعة هي مجموع المبالغ المرجحة المحتملة في نطاق مبالغ القيمة المحتملة ويتم تطبيقها عموماً عندما يكون لدى الشركة عدد كبير من العقود ذات الخصائص المتشابهة.

(ب) المبلغ الأكثر احتمالاً - هو المبلغ الفردي الأكثر احتمالاً على الأرجح في مجموعة من المبالغ المحتملة (أي النتيجة الوحيدة الأكثر احتمالاً في العقد). يعتبر المبلغ الأكثر احتمالاً مناسباً عموماً إذا كان للعقد نتيجتين محتملتين فقط.

وتطبق الشركة الطرق المذكورة أعلاه بشكل ثابت في جميع مراحل العقد عند تقدير تأثير عدم التأكد على مبلغ من المقابل الذي تستحقه الشركة. بالإضافة إلى ذلك، تنظر الشركة في جميع المعلومات (التاريخية والحالية والمتوقعة) المتاحة بشكل معقول وتحدد عدداً معقولاً من مبالغ السعر المحتملة.

تقوم الشركة بإثبات الإيرادات عند (أو حال) وفائها بالتزام أداء عن طريق تحويل سلعة أو خدمة للعميل. تقوم الشركة بتحويل سلعة أو خدمة للعميل عندما يحصل العميل على السيطرة على تلك السلعة أو الخدمة. قد يتم نقل السيطرة إما في وقت محدد أو بمرور الوقت. تقوم الشركة بإثبات الإيرادات بمرور الوقت عند استيفاء معيار أو أكثر من المعايير التالية:

- العميل يقوم في نفس الوقت باستلام واستهلاك المنافع المقدمة بواسطة أداء الشركة عند أداء الشركة لعمليها.
- أداء الشركة لعمليها يؤدي إلى إنشاء أو تحسين أصل ما يسيطر عليه العميل كأصل منشأ أو محسن؛ أو
- أداء الشركة للالتزام لا ينشئ موجودات ذات استخدامات بديلة للشركة، كما يكون للشركة الحق في تحصيل المبلغ للأداء المكتمل حتى تاريخه.

إذا لم يتم الوفاء بالتزام الأداء بمرور الوقت، فإن الشركة تثبت الإيراد في الوقت الذي يتم فيه نقل السيطرة على السلعة أو الخدمة إلى العميل. تقوم الشركة بإثبات الإيرادات في الوقت الذي يسيطر فيه العميل على الأصل الموعود وفي المنشأة بالتزامات الأداء. تراعي الشركة المؤشرات المذكورة أدناه في تقييم تحويل السيطرة على الأصل الموعود:

- امتلاك الشركة حق حالي في سداد مقابل الأصل؛
- العميل لديه ملكية قانونية للأصل؛
- نقل الشركة للملكية الفعلية للأصل
- يتحمل العميل المخاطر والمزايا الجوهرية لملكية الأصل
- قبول العميل للأصل.

شركة ألف ميم ياء للمعدات والأجهزة الطبية المحدودة
(شركة ذات مسؤولية محدودة)

إيضاحات حول القوائم المالية
للسنة المنتهية في ٣١ ديسمبر ٢٠٢٠م
(المبالغ بالريال السعودي ما لم يذكر خلاف ذلك)

٤. السياسات المحاسبية الهامة (تابع)

الإيرادات (تابع)

تقوم الشركة بإثبات مبلغ سعر المعاملة الذي يتم تخصيصه لالتزام الأداء هذا باعتباره إيراد. يتم تسجيل الإيرادات بعد خصم العائدات والخصومات التجارية وخصومات الكميات وتقديرات المقابل المتغير، إن وجدت، والمبالغ المحصلة بالنيابة عن أطراف ثالثة. يتم إثبات المقابل المستحق للعميل كتخفيض لسعر المعاملة، وبالتالي من الإيرادات، ما لم يكن الدفع إلى العميل مقابل سلعة أو خدمة متميزة ينقلها العميل إلى الشركة. إذا كان المقابل المستحق للعميل عبارة عن دفعة لسلعة أو خدمة مميزة من العميل، تقوم الشركة بتسجيل هذا الشراء للسلعة أو الخدمة بنفس طريقة محاسبتها للمشتريات الأخرى من الموردين.

مصادر الإيرادات

تحصل الشركة على إيرادات بشكل رئيسي مما يلي:

- بيع معدات طبية مع عنصر تمويل جوهري
- بيع توريدات طبية
- تقديم خدمات

إيرادات من بيع المعدات والتجهيزات الطبية وتقديم الخدمات

يتم إثبات الإيرادات عندما يتم تسليم / مناولة السلع النهائية أو تقديم الخدمات وقبولها من قبل العملاء (وهي النقطة التي يتم عندها نقل السيطرة على هذه السلع أو تقديم الخدمات إلى العميل)، بعد خصم أي مبالغ مدفوعة / مستحقة الدفع للعملاء (يتم تمثيلها في المقام الأول بالخصومات والرسوم الأخرى) التي لا تختلف عن معاملة البيع. بالنسبة للعقود التي تسمح للعميل بإرجاع بند ما، يتم إثبات الإيرادات إلى الحد الذي لا يكون هناك احتمال كبير لعكس قيد مبلغ الإيرادات التراكمية المثبتة. ولذلك، يتم ضبط مبلغ الإيرادات المثبتة للعائدات المتوقعة، والتي يتم تقديرها استناداً إلى البيانات التاريخية. وفي هذه الظروف، يتم إثبات مطلوبات استرداد وحق استرداد الموجودات البضائع المرتجعة (الموجودات المرتجعة). ويتم قياس الأصل المرتجع بالقيمة الدفترية السابقة للمخزون ناقصاً أي تكاليف متوقعة لاسترداد البضائع. وتقوم الشركة بمراجعة تقديراتها للعائدات المتوقعة في تاريخ كل تقرير وتقوم بتحديث مبالغ الموجودات والمطلوبات وفقاً لذلك. وتتيح الشركة بشكل عام فترة من ٠ إلى ٩٠ يوماً لعملائها لدفع مقابل بيع المخزون وتقديم الخدمات.

الدخل من الذمم التجارية المدينة مع عنصر تمويل جوهري

يتم إثبات الدخل من مبيعات التقسيط على مدى مدة العقد باستخدام طريقة العائد الفعلي. في حالة البيع بالتقسيط، تخصص الشركة جزءاً من الثمن المستلم / المستحق لخدمة الصيانة. يعتمد هذا التخصيص على أسعار البيع النسبية المستقلة لتقديم مثل هذه الخدمات.

لتقدير سعر المعاملة في العقد، تقوم الشركة بتعديل المبلغ المتعهد به مقابل القيمة الزمنية للنقود إذا كان العقد يحتوي على عنصر تمويل جوهري. إذا تضمن العقد مكوناً تمويلياً جوهرياً، عندئذٍ تستخدم الشركة معدل الخصم الذي سينعكس في معاملة تمويل منفصلة بينها وبين العميل عند بداية العقد. لا يتم تحديث معدل الخصم هذا بشكل عام لتغيير الظروف. يتم الاعتراف بمكون التمويل كمصروف فائدة (عندما يدفع العميل مقدماً) أو دخل فوائد (عندما يدفع العميل متأخرات). يتم تأجيل المبلغ المخصص للصيانة ويتم إثباته كإيرادات في الوقت الذي تقدم فيه الشركة الخدمة المتفق عليها. يتم إثبات التكاليف ذات الصلة في الربح أو الخسارة عند تكبدها. يتم إدراج الإيرادات المؤجلة في مطلوبات العقود.

شركة ألف ميم ياء للمعدات والأجهزة الطبية المحدودة
(شركة ذات مسؤولية محدودة)

إيضاحات حول القوائم المالية
للسنة المنتهية في ٣١ ديسمبر ٢٠٢٠م
(المبالغ بالريال السعودي ما لم يذكر خلاف ذلك)

٤. السياسات المحاسبية الهامة (تابع)

الموجودات والمطلوبات الناشئة عن حقوق الإرجاع

موجودات حق إرجاع

يتم إثبات أصل حق الإرجاع مقابل الحق في استرداد البضائع المتوقع إرجاعها من قبل العملاء. يتم قياس الأصل بالقيمة الدفترية السابقة للمخزون، ناقصاً أي تكاليف متوقعة لاسترداد البضائع وأي انخفاضات محتملة في القيمة بناءً على الجزء المتوقع استرداده من سعر المعاملة. تقوم الشركة بتحديث قياس الأصل لأي مراجعات لمستوى المرتجعات المتوقع وأي انخفاض إضافي في قيمة المنتجات المرتجعة.

مطلوبات استرداد

يتم إثبات التزام الاسترداد للالتزام برد بعض أو كل المقابل المستلم (أو المستحق) من العميل. تنشأ مطلوبات استرداد الشركة من حق العملاء في الإرجاع وخصومات الحجم. يتم قياس المطلوبات بالمبلغ الذي تتوقع الشركة في النهاية أنه سيتعين عليها إرجاعه إلى العميل. تقوم الشركة بتحديث تقديراتها للمطلوبات المستردة (والتغيير المقابل في سعر المعاملة) في نهاية كل فترة تقرير.

الربح التشغيلي

ربح التشغيل هو ناتج النشاطات الإنتاجية الرئيسية المستمرة للشركة بالإضافة إلى الإيرادات والنفقات الأخرى ذات الصلة بالنشاطات الإنتاجية. يستبعد الربح التشغيلي صافي التكاليف التمويلية وضرائب الدخل.

المصروفات

تشمل المصروفات العامة والإدارية التكاليف المباشرة وغير المباشرة التي لا تتعلق على وجه التحديد بأنشطة الإنتاج / التصنيع أو أنشطة البيع والتسويق. ويتم توزيع المصروفات المشتركة بين تكلفة المبيعات ومصروفات البيع والتسويق والمصروفات العمومية والإدارية، عند الاقتضاء، على أساس ثابت.

الإيرادات والتكاليف التمويلية

يتم الاعتراف بإيرادات أو مصروفات الفوائد باستخدام طريقة معدل الفائدة الفعلي.

"معدل الفائدة الفعلي" هو المعدل الذي يخصم بالضبط المدفوعات النقدية المستقبلية المقدرة أو المقبوضات خلال العمر المتوقع للأداة المالية من أجل:

- إجمالي القيمة الدفترية للأصل المالي ؛ أو
- التكلفة المطفأة للالتزام المالي.

عند احتساب إيرادات ومصروفات الفوائد ، يتم تطبيق معدل الفائدة الفعلي على إجمالي القيمة الدفترية للأصل (عندما لا يكون الأصل منخفض القيمة الائتمانية) أو على التكلفة المطفأة للالتزام. ومع ذلك ، بالنسبة للأصول المالية التي انخفضت قيمتها الائتمانية بعد التحقق المبدئي ، يتم احتساب دخل الفوائد عن طريق تطبيق معدل الفائدة الفعلي على التكلفة المطفأة للأصل المالي. إذا لم يعد الأصل ضعيفاً ائتمانياً ، فعندئذٍ يعود حساب دخل الفوائد إلى الأساس الإجمالي.

شركة ألف ميم ياء للمعدات والأجهزة الطبية المحدودة
(شركة ذات مسؤولية محدودة)

إيضاحات حول القوائم المالية
للسنة المنتهية في ٣١ ديسمبر ٢٠٢٠م
(المبالغ بالريال السعودي ما لم يذكر خلاف ذلك)

٤. السياسات المحاسبية الهامة (تابع)

التقارير القطاعية

يعتبر القطاع جزءاً أساسياً من الشركة الذي يقوم ببيع منتجات أو تقديم خدمات (قطاع أعمال) أو يقوم ببيع منتجات أو بتقديم خدمات في بيئة اقتصادية معينة (قطاع جغرافي) كما تختلف المزايا والمخاطر لكل قطاع عن الآخر. صانع القرار التشغيلي الرئيسي للشركة، أي أن الرئيس التنفيذي يأخذ بعين الاعتبار التقارير الإدارية وأغراض صنع القرار يتم تنظيم أنشطة الشركة في قطاع تشغيلي واحد. تعمل الشركة في قطاع التشغيل المذكور. وبناءً على ذلك، فإن الأرقام الواردة في القوائم المالية تتعلق بالقطاع الوحيد للشركة الذي يمكن التقرير عنه.

٣١ ديسمبر ٢٠٢٠م					
الاجمالي	أخرى	خدمة الصيانة	المعدات الطبية	المستلزمات الطبية	
١٢١,٦٠٣,٧٣٦	١٩٣,٨٢٩	٤,٣٠٦,٢٩٧	١٧,٥٨٢,٩٠٤	٩٩,٥٢٠,٧٠٦	إيرادات
(٦٦,٣٢٣,٢٦٤)	--	(١,٩٣٤,١٧٥)	(١١,٢٦٦,٨٢٢)	(٥٣,١٢٢,٢٦٧)	تكلفة مبيعات
٥٥,٢٨٠,٤٧٢	١٩٣,٨٢٩	٢,٣٧٢,١٢٢	٦,٣١٦,٠٨٢	٤٦,٣٩٨,٤٣٩	مجمول الربح
(٢٣,٠١٤,٧٥٦)					مصروفات بيع وتسويق
(٦,١٢٧,٨٨٠)					مصروفات عمومية وإدارية
					خسارة انخفاض القيمة -
					مخصص خسائر الائتمان
(٣,٥٤٨,٣٢٩)					المتوقعة
٢٢,٥٨٩,٥٠٧					الربح التشغيلي
					تكلفة تمويلية - فائدة على
(١٨,٢٥٠)					التزامات عقود إيجار
(١,٥٠٠,٠٠٠)					الزكاة
٢١,٠٧١,٢٥٧					صافي ربح
٣١ ديسمبر ٢٠١٩م					
الاجمالي	أخرى	خدمة الصيانة	المعدات الطبية	المستلزمات الطبية	
٨٩,٩٢٠,٤٨١	٥٢,٣٨٦	٤,٩٢٥,٥٧٩	١٠,٥٣٥,٠٠٠	٧٤,٤٠٧,٥١٦	إيرادات
(٤٨,١٥٤,٦٨٤)	--	(٢,١٥٧,١٠٣)	(٦,١١٧,٥٢٢)	(٣٩,٨٨٠,٠٥٩)	تكلفة مبيعات
٤١,٧٦٥,٧٩٧	٥٢,٣٨٦	٢,٧٦٨,٤٧٦	٤,٤١٧,٤٧٨	٣٤,٥٢٧,٤٥٧	مجمول الربح
(١٧,٠٧١,٨٣١)					مصروفات بيع وتسويق
					مصروفات عمومية وإدارية
					خسارة انخفاض القيمة -
					مخصص خسائر الائتمان
					المتوقعة
٥٤٥,٤٢٤					الربح التشغيلي
١٦,٣١٦,٧٤٣					تكلفة تمويلية - فائدة على
(٦,١٩٦)					التزامات عقود إيجار
(١,٥٠٠,٠٠٠)					الزكاة
١٤,٨١٠,٥٤٧					صافي ربح

تمارس الشركة أنشطتها بالكامل في المملكة العربية السعودية وتعمل بشكل رئيسي في بيع المعدات الطبية بالتقسيط والمستلزمات الطبية وتقديم الخدمات. علاوة على ذلك، لا يوجد عملاء تمت لهم مبيعات تتجاوز عشرة بالمائة من إجمالي المبيعات.

شركة ألف ميم ياه للمعدات والأجهزة الطبية المحدودة
(شركة ذات مسؤولية محدودة)

إيضاحات حول القوائم المالية
للسنة المنتهية في ٣١ ديسمبر ٢٠٢٠م
(المبالغ بالريال السعودي ما لم يذكر خلاف ذلك)

٥. المتكاتف والمعدات

الإجمالي	سيارات	عدد	معدات مكتبية	حاسب آلي	أثاث ومفروشات
٤٠٦,٥٨٩	--	٤,١٧٠	٤١,٨٣٣	١٨١,٦٢٤	١٧٨,٩٦٢
١٩٠,٩٦٤	--	٢٠,٤٠٠	١,٥٥٦	٣٢,٢٩٤	١٣٦,٧١٤
٥٩٧,٥٥٣	--	٢٤,٥٧٠	٤٣,٣٨٩	٢١٣,٩١٨	٣١٥,٦٧٦
٣٠٥,٠١٠	١٦٦,٨٠٠	--	٦,٩٥٠	٧٣,٥٨٥	٥٧,٦٧٥
(١١٢,٠٨٧)	--	--	(١٤,٤٧٢)	--	(٩٧,٦١٥)
٧٩٠,٤٧٦	١٦٦,٨٠٠	٢٤,٥٧٠	٣٥,٨٦٧	٢٨٧,٥٠٣	٢٧٥,٧٣٦
٣١٢,٧٥٢	--	٣,٦٤٦	٣١,٥٠٨	١٢٥,٦٠٣	١٥١,٩٩٥
٥٤,٩٢٧	--	٢,٦٠٤	٣,٨١٦	٢٦,٨١٥	٢١,٦٩٢
٣٦٧,٦٧٩	--	٦,٢٥٠	٣٥,٣٢٤	١٥٢,٤١٨	١٧٣,٦٨٧
١١٥,٨١٨	٣٠,٧٦٥	٤,٢٥٤	٤,٤٠٦	٣٧,٦٦١	٣٨,٧٣٢
(١١٢,٠٨٧)	--	--	(١٤,٤٧٢)	--	(٩٧,٦١٥)
٣٧١,٤١٠	٣٠,٧٦٥	١٠,٥٠٤	٢٥,٢٥٨	١٩٠,٠٧٩	١١٤,٨٠٤
٤١٩,٠٦٦	١٣٦,٠٣٥	١٤,٠٦٦	١٠,٦٠٩	٩٧,٤٢٤	١٦٠,٩٣٢
٢٢٩,٨٧٤	--	١٨,٣٢٠	٨,٠٦٥	٦١,٥٠٠	١٤١,٩٨٩
٩٣,٨٣٧	--	٥٢٤	١٠,٣٢٥	٥٦,٠٢١	٢٦,٩٦٧

الاستهلاك المتراكم:
الرصيد في ١ يناير ٢٠١٩م
المحمل للسنة
الرصيد كما في ٣١ ديسمبر ٢٠١٩م
المحمل للسنة
استيعادات
الرصيد كما في ٣١ ديسمبر ٢٠٢٠م

صافي القيمة الدفترية:
كما في ٣١ ديسمبر ٢٠٢٠م

كما في ٣١ ديسمبر ٢٠١٩م

كما في ١ يناير ٢٠١٩م

١-٥ تم وضع مصروف الاستهلاك ضمن مصروفات عمومية وإدارية.

شركة ألف ميم ياء للمعدات والأجهزة الطبية المحدودة
(شركة ذات مسؤولية محدودة)

إيضاحات حول القوائم المالية
للسنة المنتهية في ٣١ ديسمبر ٢٠٢٠م
(المبالغ بالريال السعودي ما لم يذكر خلاف ذلك)

٦. موجودات حق استخدام والتزامات عقود الإيجار

١-٦ استخدام أصول

٣١ ديسمبر ٢٠١٩م	٣١ ديسمبر ٢٠٢٠م	
--	٥٤١,٢٦٠	رصيد افتتاحي
٥٩٤,٨٤١	--	إضافات خلال السنة
(٥٣,٥٨١)	(١٧٦,٠٤٦)	محمل الاستهلاك للسنة
<u>٥٤١,٢٦٠</u>	<u>٣٦٥,٢١٤</u>	رصيد الإقفال

٢-٦ التزامات عقود الإيجار

فيما يلي القيمة الدفترية لالتزامات عقود الإيجار والحركة خلال السنة:

٣١ ديسمبر ٢٠١٩م	٣١ ديسمبر ٢٠٢٠م	
--	٤٧٠,٢٧٢	رصيد افتتاحي
٥٩٤,٨٤١	--	إضافات خلال السنة
٦,١٩٦	١٨,٢٥٠	مصرفات فوائد للسنة
(١٣٠,٧٦٥)	(١٨٦,٤٨٦)	مدفوعات خلال السنة
<u>٤٧٠,٢٧٢</u>	<u>٣٠٢,٠٣٦</u>	رصيد الإقفال

٣١ ديسمبر ٢٠١٩م

٣١ ديسمبر ٢٠٢٠م

الحد الأدنى للمدفوعات للإيجار	الحد الأدنى للمدفوعات للإيجار	القيمة الحالية للمدفوعات	القيمة الحالية للمدفوعات	
١٦٨,٢٣٥	١٨٧,٥٠٠	١٧٥,٩٠٥	١٨٧,٥٠٠	خلال ١ سنة
٣٠٢,٠٣٧	٣١٧,٢٥٠	١٢٦,١٣١	١٢٩,٧٥٠	بعد ١ سنة ولكن أكثر من ٥ سنة
<u>٤٧٠,٢٧٢</u>	<u>٥٠٤,٧٥٠</u>	<u>٣٠٢,٠٣٦</u>	<u>٣١٧,٢٥٠</u>	كما في ٣١ ديسمبر

٣-٦ تستأجر الشركة مباني مكاتبها. يتم التفاوض على شروط الإيجار على أساس فردي وتحتوي على مجموعة واسعة من الشروط والأحكام المختلفة. تم خصم مدفوعات الإيجار المستقبلية بمعدل ٤,٤٩٪.

شركة ألف ميم ياء للمعدات والأجهزة الطبية المحدودة
(شركة ذات مسؤولية محدودة)

إيضاحات حول القوائم المالية
للسنة المنتهية في ٣١ ديسمبر ٢٠٢٠م
(المبالغ بالريال السعودي ما لم يذكر خلاف ذلك)

٧. الذمم المدينة المقسطة

١-٧ تتكون الأقساط المدينة من الذمم المدينة الناشئة عن مبيعات المعدات الطبية. لأغراض هذه القوائم المالية، يتم إثبات الذمم المدينة المقسطة المتعلقة بمبيعات المعدات الطبية بالتكلفة المطفأة، كما هو مفصل أدناه:

١ يناير ٢٠١٩م	٣١ ديسمبر ٢٠١٩م	٣١ ديسمبر ٢٠٢٠م	
--	٧,١٦٧,٣١٨	٢٠,٢٢٠,٦٣٥	ذمم مدينة مقسطة، بالاجمالي
--	(٢٩١,٩٨٢)	(٥٦٦,٩٢٦)	يخصم: إيرادات تمويلي غير مكتسبة
--	٦,٨٧٥,٣٣٦	١٩,٦٥٣,٧٠٩	
--	(٣١٤,٩٥٢)	(٢,٥٤٧,٠٠٢)	يخصم: مخصص للخسارة الائتمانية المتوقعة (الإيضاح ٧-٢)
--	٦,٥٦٠,٣٨٤	١٧,١٠٦,٧٠٧	ذمم مدينة مقسطة، بالصافي

٢-٧ فيما يلي الحركة في مخصص الخسارة الائتمانية المتوقعة:

١ يناير ٢٠١٩م	٣١ ديسمبر ٢٠١٩م	٣١ ديسمبر ٢٠٢٠م	
--	--	٣١٤,٩٥٢	رصيد افتتاحي
--	٣١٤,٩٥٢	٢,٢٣٢,٠٥٠	المحمل للسنة
--	٣١٤,٩٥٢	٢,٥٤٧,٠٠٢	رصيد الإقفال

٣-٧ فيما يلي بيان أعمار الذمم المدينة المقسطة:

الخسارة الائتمانية المتوقعة	٣١ ديسمبر ٢٠١٩م	الخسارة الائتمانية المتوقعة	٣١ ديسمبر ٢٠٢٠م	
١١٨,٦٨٦	٦,٦٦٥,٥٤١	٤٤٨,٤٤٥	١٤,٨٣٥,٠٢٣	غير مستحق حتى الآن
١٤٣,٨٦٢	٣٨٣,٤٢٨	٩٦,٦٧٣	٣٥٦,٨٠٥	٩٠-٠١
٢٤,١٨٥	٦٤,٤٦٠	٣٥٧,٩٢٩	١,١٧٤,٨٦٠	١٨٠-٩١
٢٨,٢١٩	٥٣,٨٨٩	٩٢٣,٧١٩	٢,٣٤٢,٣٠٢	٢٧٠-١٨١
--	--	٤٠٨,٥٣٣	٨٦٥,١٤٠	٣٦٠-٢٧١
--	--	٣١١,٧٠٣	٦٤٦,٥٠٥	أكثر من ٣٦٠
٣١٤,٩٥٢	٧,١٦٧,٣١٨	٢,٥٤٧,٠٠٢	٢٠,٢٢٠,٦٣٥	

شركة ألف ميم ياء للمعدات والأجهزة الطبية المحدودة
(شركة ذات مسؤولية محدودة)

إيضاحات حول القوائم المالية
للسنة المنتهية في ٣١ ديسمبر ٢٠٢٠م
(المبالغ بالريال السعودي ما لم يذكر خلاف ذلك)

٧. الذمم المدينة المقسطة (تابع)

٣١ ديسمبر ٢٠٢٠م				
صافي الذمم المدينة	مخصص خسارة ائتمانية متوقعة	إيرادات تمويلية غير مكتسبة	مجمّل الذمم المدينة	
١٥,٤٩٢,٤٤١	(٢,٤٩٥,٥١٢)	(٤٤٥,٩٠٠)	١٨,٤٣٣,٨٥٣	الجزء المتداول
١,٦١٤,٢٦٦	(٥١,٤٩٠)	(١٢١,٠٢٦)	١,٧٨٦,٧٨٢	الجزء غير المتداول
١٧,١٠٦,٧٠٧	(٢,٥٤٧,٠٠٢)	(٥٦٦,٩٢٦)	٢٠,٢٢٠,٦٣٥	الإجمالي
٣١ ديسمبر ٢٠١٩م				
الصافي ذمم مدينة	مخصص خسارة ائتمانية متوقعة	إيرادات تمويلية غير مكتسبة	مجمّل الذمم المدينة	
٥,٢٦٥,٥٧٩	(٢٨٩,٨٥٦)	(٢٠٢,٤٤٣)	٥,٧٥٧,٨٧٨	الجزء المتداول
١,٢٩٤,٨٠٥	(٢٥,٠٩٦)	(٨٩,٥٣٩)	١,٤٠٩,٤٤٠	الجزء غير المتداول
٦,٥٦٠,٣٨٤	(٣١٤,٩٥٢)	(٢٩١,٩٨٢)	٧,١٦٧,٣١٨	الإجمالي

٨. المخزون

١ يناير ٢٠١٩م	٣١ ديسمبر ٢٠١٩م	٣١ ديسمبر ٢٠٢٠م	
١٠,١٤٨,٨٢٠	٩,٥٩٥,٤٦٩	٦,٦٠٧,٢٤٤	معدات طبية
٥,٦٧٤,٥١١	١٥,٣١٠,٠٢٠	١٧,١٤٤,٩٣٤	توريدات طبية
١٥,٨٢٣,٣٣١	٢٤,٩٠٥,٤٨٩	٢٣,٧٥٢,١٧٨	
(٨١٩,٩٣٨)	(٣٣٢,٣٠٩)	(١,٨٦٠,٦٠١)	يخصم: مخصص للمخزون بطيء الحركة (إيضاح ١-٨)
١٥,٠٠٣,٣٩٣	٢٤,٥٧٣,١٨٠	٢١,٨٩١,٥٧٧	

١-٨ فيما يلي الحركة في مخصص المخزون البطيء الحركة:

١ يناير ٢٠١٩م	٣١ ديسمبر ٢٠١٩م	٣١ ديسمبر ٢٠٢٠م	
٢١٦,٥٧٦	٨١٩,٩٣٨	٣٣٢,٣٠٩	رصيد افتتاحي
٦٠٣,٣٦٢	--	١,٥٢٨,٢٩٢	المحمل للسنة (الإيضاح ٢٠)
--	(٤٨٧,٦٢٩)	--	مبالغ مشطوبة خلال السنة
٨١٩,٩٣٨	٣٣٢,٣٠٩	١,٨٦٠,٦٠١	رصيد الإقفال

شركة ألف ميم ياء للمعدات والأجهزة الطبية المحدودة
(شركة ذات مسؤولية محدودة)

إيضاحات حول القوائم المالية
للسنة المنتهية في ٣١ ديسمبر ٢٠٢٠م
(المبالغ بالريال السعودي ما لم يذكر خلاف ذلك)

٩. الذمم المدينة التجارية

١ يناير ٢٠١٩م	٣١ ديسمبر ٢٠١٩م	٣١ ديسمبر ٢٠٢٠م	
٦٢,٨٠١,٠٦٢	٥٢,٥٧٢,٧٤٧	٥٣,٣٠٤,٠٢٧	ذمم مدينة تجارية (الإيضاح ٢-٩ و ٣-٩)
(٩,٩٨٠,٥٤٩)	(٩,١٢٠,١٧٣)	(٩,٦٧١,٠٤١)	يخصم: مخصص الخسائر الائتمانية المتوقعة (الإيضاح ١-٩ و ٣-٩)
<u>٥٢,٨٢٠,٥١٣</u>	<u>٤٣,٤٥٢,٥٧٤</u>	<u>٤٣,٦٣٢,٩٨٦</u>	

١-٩ فيما يلي الحركة في مخصص الخسائر الائتمانية المتوقعة:

١ يناير ٢٠١٩م	٣١ ديسمبر ٢٠١٩م	٣١ ديسمبر ٢٠٢٠م	
١٢,٩٠٦,١٧٣	٩,٩٨٠,٥٤٩	٩,١٢٠,١٧٣	رصيد افتتاحي
(٢,٩٢٥,٦٢٤)	--	--	تأثير التطبيق الأولي للمعيار الدولي للتقرير المالي المحمل/(عكس) خلال السنة
--	(٨٦٠,٣٧٦)	١,٣١٦,٢٧٩	مبالغ مشطوبة خلال السنة
--	--	(٧٦٥,٤١١)	رصيد الإقفال
<u>٩,٩٨٠,٥٤٩</u>	<u>٩,١٢٠,١٧٣</u>	<u>٩,٦٧١,٠٤١</u>	

تطبق الشركة نموذج مبسط لقياس الخسائر الائتمانية بموجب المعيار الدولي للتقرير المالي ٩، والذي يسمح باستخدام مخصص الخسارة الائتمانية المتوقعة على مدى العمر لجميع الذمم المدينة التجارية. استنادا إلى الاتجاه التاريخي والأداء المتوقع للعملاء، تعتقد الشركة أن مخصص الخسارة الائتمانية المتوقعة أعلاه يغطي بشكل كاف مخاطر التخلف عن السداد.

٢-٩ فيما يلي تحليل الأعمار الإنتاجية للذمم المدينة التجارية:

عدد أيام تجاوز الاستحقاق	٣١ ديسمبر ٢٠٢٠م	٣١ ديسمبر ٢٠١٩م	٣١ ديسمبر ٢٠١٩م	٣١ ديسمبر ٢٠١٩م	١ يناير ٢٠١٩م	الخسارة الائتمانية المتوقعة
غير مستحق حتى الآن	٤,٧٠٥,٤١٩	٢٨٤,٥٢٧	٦,٧٧٤,٥٣٨	١٥٦,٦٨٠	١٦,٢٩٤,٤٢٦	٩٨٤,٤٦٥
٩٠-٠١	٢٠,٦٨٥,٧٣٤	٦٧٩,٩١٠	١٦,٠٢٦,٣٩٢	٦٩٤,٦٢٣	١٧,٩٩٨,٠٦٠	١,١٠٣,٢٩٥
١٨٠-٩١	٩,١٥٥,٨٢٦	٦٢٧,٧٤٢	٩,٠٧١,٧٨٠	٥٥٠,١٨٤	٨,٣٥٢,٨٤٨	٧٨٣,٣٠٨
٢٧٠-١٨١	٥٠٩,٩٧٨	٥٥٣,٤٤٩	٥,٠٨٠,٣٢٣	٥٣,٥٩١	٦,١٣٩,٨٠٩	٨١٧,٣٠٨
٣٦٠-٢٧١	١,٩٣٨,٨٤٢	٤٩٨,٤٥٤	٣,٣٥٦,٠٧٧	٢٨٥,٧٢٦	٤,٤٣٤,٨٧٥	٨١٦,٠١٣
أكثر من ٣٦٠	١٦,٣٠٨,٢٢٨	٦,٤٧٦,٠٩١	١٢,٢٦٣,٦٣٧	٧,٩٣٠,٢٣٧	٩,٥٨١,٠٤٤	٥,٤٧٦,١٦٠
	<u>٥٣,٣٠٤,٠٢٧</u>	<u>٩,٦٧١,٠٤١</u>	<u>٥٢,٥٧٢,٧٤٧</u>	<u>٩,٦٧١,٠٤١</u>	<u>٦٢,٨٠١,٠٦٢</u>	<u>٩,٩٨٠,٥٤٩</u>

٣-٩ يتضمن ذلك ذمم مدينة تجارية من أطراف ذات علاقة بمبلغ ٤,٤٦٦,٠١٩ ريال سعودي (٣١ ديسمبر ٢٠١٩م: ٤,٢٦٢,٥٥٤ ريال سعودي و ١ يناير ٢٠١٩م: ٢,٧٤٨,٨٠٤ ريال سعودي).

شركة ألف ميم ياء للمعدات والأجهزة الطبية المحدودة
(شركة ذات مسؤولية محدودة)

إيضاحات حول القوائم المالية
للسنة المنتهية في ٣١ ديسمبر ٢٠٢٠م
(المبالغ بالريال السعودي ما لم يذكر خلاف ذلك)

١٠. المدفوعات مقدما والموجودات المتداولة الأخرى

١ يناير ٢٠١٩م	٣١ ديسمبر ٢٠١٩م	٣١ ديسمبر ٢٠٢٠م	
٨٢٩,١٦٢	١,٦٦٤,٨٨٧	١,٨٤٥,٠٣٦	سلف إلى موردين
٢٠٧,٧٣٤	٧٣٢,٦٨٠	٢,١٣٣,٢٥٥	موجودات استرداد
--	--	١٦٢,٢٥٩	تأمين مدفوع مقدما
١٤٤,٤٥١	٢٧٠,٢٠١	٢٣٣,٠٣٧	إيجار مدفوع مقدما
٣٥,٢٠٤	٤٠,٢٠٤	٢٠,٢٠٤	قروض موظفين
١,٢١٦,٥٥	٢,٧٠٧,٩٧٢	٤,٣٩٣,٧٩١	

١١. النقد وما في حكمه

١ يناير ٢٠١٩م	٣١ ديسمبر ٢٠١٩م	٣١ ديسمبر ٢٠٢٠م	
٣٩٠,٥٦٤	٥٨٤,٦٩٨	٢٠,٩٩٥	النقد في الصندوق
١٨,٣٥٣,٥٣	٧,٣٤٦,٤٩٤	١٤,٦٧٨,٥٩٥	نقد لدى البنوك - حسابات جارية
٨,٧٤٤,٠٩٥	٧,٩٣١,١٩٢	١٤,٦٩٩,٥٩٠	

١٢. رأس المال

١٢-١ يبلغ رأس مال الشركة المصرح به والمصدر والمدفوع ٥٠٠,٠٠٠ ريال سعودي (٣١ ديسمبر ٢٠١٩م: ٥٠٠,٠٠٠ ريال سعودي و ١ يناير ٢٠١٩م: ٥٠٠,٠٠٠ ريال سعودي) تتكون من ٥٠٠ (٣١ ديسمبر ٢٠١٩م: ٥٠٠ و ١ يناير ٢٠١٩م: ٥٠٠) حصة مدفوعة بالكامل، قيمة كل منها ١,٠٠٠ ريال سعودي (٣١ ديسمبر ٢٠١٩م: ١,٠٠٠ ريال سعودي و ١ يناير ٢٠١٩م: ١,٠٠٠ ريال سعودي). فيما يلي هيكل ملكية الشركة:

٣١ ديسمبر ٢٠٢٠م		
عدد الحصص	القيمة	المبلغ
٣٣٠	١,٠٠٠	٣٣٠,٠٠٠
١٧٠	١,٠٠٠	١٧٠,٠٠٠
٥٠٠		٥٠٠,٠٠٠

ازدهار الأولى الطبية (الإيضاح ١٢-٢)
د. علي محمد ديب علي عيد
الإجمالي

٣١ ديسمبر ٢٠١٩م		
عدد الحصص	القيمة	المبلغ
٣٣٠	١,٠٠٠	٣٣٠,٠٠٠
١٧٠	١,٠٠٠	١٧٠,٠٠٠
٥٠٠		٥٠٠,٠٠٠

شركة حدود الاستثمار المحدودة (الإيضاح ١٢-٢)
د. علي محمد ديب علي عيد
الإجمالي

١ يناير ٢٠١٩م		
عدد الحصص	القيمة	المبلغ
٣٣٠	١,٠٠٠	٣٣٠,٠٠٠
١٧٠	١,٠٠٠	١٧٠,٠٠٠
٥٠٠		٥٠٠,٠٠٠

شركة حدود الاستثمار المحدودة
د. علي محمد ديب علي عيد
الإجمالي

شركة ألف ميم ياء للمعدات والأجهزة الطبية المحدودة
(شركة ذات مسؤولية محدودة)

إيضاحات حول القوائم المالية

للسنة المنتهية في ٣١ ديسمبر ٢٠٢٠م
(المبالغ بالريال السعودي ما لم يذكر خلاف ذلك)

١٢. رأس المال (تابع)

٢٠١٢-٢٠١٣ خلال السنة المنتهية في ٣١ ديسمبر ٢٠٢٠م، قامت شركة حدود الاستثمار المحدودة ببيع أسهمها إلى شركة ازدهار الأولى الطبية وتم الانتهاء من جميع الإجراءات القانونية بما في ذلك تعديل عقد تأسيس الشركة.

علاوة على ذلك، لاحقاً للسنة المنتهية في ٣١ ديسمبر ٢٠٢٠م، أصدر الشركاء قراراً بتاريخ ١٤ يناير ٢٠٢١م لزيادة رأس المال إلى ٧٠,٠٠٠,٠٠٠ ريال سعودي للشركاء الحاليين بنفس النسبة وفقاً للنموذج الحالي.

١٣. الاحتياطي النظامي

وفقاً لعقد تأسيس الشركة، قامت الشركة بتكوين احتياطي نظامي بتحويل ١٠٪ من صافي الربح إلى الاحتياطي النظامي حتى يبلغ ٣٠٪ من رأس المال. هذا الاحتياطي غير متاح للتوزيع على شركاء الشركة. امتثلت الشركة بالفعل بالمتطلبات الواردة أعلاه وبالتالي لم تتم أي تحويلات خلال السنة الحالية.

١٤. التزامات مزايا الموظفين

(أ) تطبق الشركة خطة غير ممولة لمكافأة نهاية الخدمة للموظفين على موظفيها طبقاً لمتطلبات نظام العمل والعمال السعودي. تعتمد مكافأة نهاية الخدمة على الرواتب والبدلات النهائية للموظفين وسنوات خدمتهم المتراكمة كما هو منصوص عليه في أنظمة المملكة العربية السعودية. وتم إجراء تحليل إكتواري مستقل في ٣١ ديسمبر ٢٠٢٠م و ٣١ ديسمبر ٢٠١٩م و ٠١ يناير ٢٠١٩م، لضمان كفاية مخصصات مكافأة نهاية الخدمة للموظفين وفقاً للقواعد المنصوص عليها في نظام العمل السعودي باستخدام طريقة وحدة الائتمان المخططة كما هو مطلوب بموجب معيار المحاسبة الدولي ١٩: المزايا الموظفين.

يلخص الجدول التالي مكونات صافي مصروفات المزايا المدرجة في قائمة الربح أو الخسارة والدخل الشامل الآخر والمبالغ المدرجة ضمن قائمة المركز المالي.

الحركة في القيمة الحالية لالتزامات المزايا المحددة المثبتة في قائمة المركز المالي:

	١ يناير ٢٠١٩م	٣١ ديسمبر ٢٠١٩م	٣١ ديسمبر ٢٠٢٠م
الرصيد الافتتاحي	١,٠٩٦,٢٧١	١,١٦١,٨١٧	٢,٦٠٤,٧٩٦
البنود المدرجة في الربح أو الخسارة			
تكلفة الخدمة الحالية	٤٢٦,٣٠٢	٤٩٧,٥١٠	٥٧٦,٧١٤
تكلفة الفوائد	--	٥٢,٥٣٣	٥٢,٠٩٦
	٤٢٦,٣٠٢	٥٥٠,٠٤٣	٦٢٨,٨١٠
البنود المدرجة في الدخل الشامل الآخر:			
(الربح) الخسارة الاكتوارية	(٢١٠,٩٨٤)	٦٠٦,٤١٢	٨٨٠,٨٦٤
- التغيير في الافتراضات المالية	(٢٢٢)	(٣١,٧٥٦)	(٢٠٣,٩٣٧)
- تغيير في الافتراضات الديموغرافية	(٦١,٧٩٩)	٣٩٠,٩٨٦	٩١,٨٠٥
- تعديل الخبرة	(٢٧٣,٠٠٥)	٩٦٥,٦٤٢	٧٦٨,٧٣٢
	(٨٧,٧٥١)	(٧٢,٧٠٦)	(٣٩,٢٠١)
مصروفات مدفوعة خلال السنة			
	١,١٦١,٨١٧	٢,٦٠٤,٧٩٦	٣,٩٦٣,١٣٧
رصيد الإقفال			

شركة ألف ميم ياء للمعدات والأجهزة الطبية المحدودة
(شركة ذات مسؤولية محدودة)

إيضاحات حول القوائم المالية
للسنة المنتهية في ٣١ ديسمبر ٢٠٢٠م
(المبالغ بالريال السعودي ما لم يذكر خلاف ذلك)

١٤. التزامات مزايا الموظفين (تابع)

(ب) يتم إعداد التقييم من قبل خبير إكتواري خارجي مستقل باستخدام الافتراضات الرئيسية التالية:

- كما في ٣١ ديسمبر ٢٠٢٠م، كان معدل الخصم ٢٪ (٢٠١٩م: ٣,٠٨٪) سنويا.
- كما في ٣١ ديسمبر ٢٠٢٠م، كان معدل زيادة الرواتب ٣٪ (٢٠١٩م: ٣٪) سنويا.
- تم إعداد افتراض معدل الوفيات بما يتماشى مع جدول الأعمار الإنجليزي ٧٠/١٦٧ كحد أقصى، كما هو الحال في السنة السابقة.
- يبلغ متوسط سن التقاعد ٦٠ سنة (٢٠١٩م: ٦٠ سنة).

(ج) فيما يلي تحليل الحساسية الكمية للافتراضات على التزامات المزايا المحددة:

معدل الخصم		الافتراضات	
١٪ نقص	١٪ زيادة	مستوى الحساسية	
٤,٨١٦,٠٩٥	٣,٢٩٠,٣٣٦	التزام المزايا المحددة كما في ٣١ ديسمبر ٢٠٢٠م	
٣,١٦٥,٤٠٧	٢,١٦٢,٥٩٣	التزام المزايا المحددة كما في ٣١ ديسمبر ٢٠١٩م	
١,٣٧٥,٩٥٨	٩٨٦,٢٩٠	التزام المزايا المحددة كما في ١ يناير ٢٠١٩م	
زيادة الرواتب المستقبلية		الافتراضات	
١٪ نقص	١٪ زيادة	مستوى الحساسية	
٣,٢٩٠,٣٣٦	٤,٧٩٣,٦٦٦	التزام المزايا المحددة كما في ٣١ ديسمبر ٢٠٢٠م	
٢,١٦٢,٥٩٣	٣,١٥٠,٦٦٦	التزام المزايا المحددة كما في ٣١ ديسمبر ٢٠١٩م	
٩٨٦,٣٨٧	١,٣٧١,٥٣٦	التزام المزايا المحددة كما في ١ يناير ٢٠١٩م	
معدل الوفيات		الافتراضات	
١٪ نقص	١٪ زيادة	مستوى الحساسية	
٣,٩٦٨,٥٤٩	٣,٩٥٧,٨٣١	التزام المزايا المحددة كما في ٣١ ديسمبر ٢٠٢٠م	
٢,٦٠٨,٣٥٣	٢,٦٠١,٣٠٨	التزام المزايا المحددة كما في ٣١ ديسمبر ٢٠١٩م	
١,١٦٣,٤٠٣	١,١٦٠,٢٦١	التزام المزايا المحددة كما في ١ يناير ٢٠١٩م	

تم تحديد تحليلات الحساسية بناءً على طريقة تستقرئ التأثير على مكافأة نهاية الخدمة نتيجة للتغيرات في الافتراضات الرئيسية التي تحدث في نهاية فترة التقرير، مع الاحتفاظ بجميع الافتراضات الأخرى ثابتة. قد لا يكون تحليل الحساسية ممثلاً للتغير الفعلي في مكافأة نهاية الخدمة لأنه من غير المحتمل أن تحدث التغيرات في الافتراضات بمعزل عن بعضها البعض. يبلغ المتوسط المرجح لمدة مكافأة نهاية الخدمة بنهاية فترة التقرير ٥,١ سنة (٢٠١٩م: ٥,١ سنة).

١٥. المصروفات المستحقة والمطلوبات المتداولة الأخرى

١ يناير ٢٠١٩	٣١ ديسمبر ٢٠١٩	٣١ ديسمبر ٢٠٢٠	
٥,٢٩٦,٨٦٠	٥,١١٢,٦٥٣	٩,٧٨١,٦١٣	عمولات مستحقة
٦٤٨,٠٤٨	١,٥٣٨,٢٧٩	٣,٥٣٦,٣٥٦	مطلوبات استرداد
٣٦,٣٨٠	٣٠,٣١٧	٧٢,٤١٣	ضمان مستحقة
٤١١,٩١١	٤٥٣,١٢١	٣٩٤,٥١٣	مستحقات متعلقة بالموظفين
٧٦٥,٥٨٨	٧٣٠,٦٩٢	٣٤٤,٦٣٦	أخرى
٧,١٥٨,٧٨٧	٧,٨٦٥,٠٦٢	١٤,١٢٩,٥٣١	

شركة ألف ميم ياء للمعدات والأجهزة الطبية المحدودة
(شركة ذات مسؤولية محدودة)

إيضاحات حول القوائم المالية
للسنة المنتهية في ٣١ ديسمبر ٢٠٢٠م
(المبالغ بالريال السعودي ما لم يذكر خلاف ذلك)

١٦. معاملات وأرصدة الأطراف ذات العلاقة (تابع)

٣-١٦ خلال السنة المنتهية في ٣١ ديسمبر ٢٠٢٠م، قامت الشركة والدكتور علي محمد ديب علي عيد (المساهم) والدكتور محمد ديب علي عيد وإزدهار الأولى الطبية بإبرام اتفاقية رباعية لنقل / تجديد العقد بدون فوائد. الرصيد المستحق (الدفع عند الطلب) إلى د. علي محمد ديب علي عيد والدكتور محمد ديب علي عيد بمبلغ ٣٥٩,٨٨٦ ريال و ٧,٩٧١,٩٠٢ ريال سعودي على التوالي لمؤسسة ازدهار الأولى الطبية. نتيجة للتحويل، ظلت الشروط دون تغيير. لم يكن هناك ربح أو خسارة على التحويل / التجديد المذكور اعلاه.

٤-١٦ مكافآت موظفي الإدارة العليا

تمثل التعويضات لموظفي الإدارة الرئيسيين بشكل أساسي الرواتب والمساهمات في خطة المزايا المحددة بعد التوظيف. بلغ محمل مزايا الموظفين قصيرة الأجل ومزايا ما بعد التوظيف لموظفي الإدارة العليا خلال السنة ١,٣٤١,٠٠٠ ريال سعودي و ٢٢٣,١٣٧ ريال سعودي (٢٠١٩م: ١٠٧٤,٠٣٨ ريال سعودي و ١٨٠,٩٩٢ ريال سعودي) على التوالي.

١٧. القرض قصير الأجل

خلال السنة الحالية، أبرمت الشركة اتفاقية مع بنك تجاري للحصول على قرض قصير الأجل وحصلت على قرض بمبلغ ٤,٥ مليون ريال سعودي بسعر فائدة ٤٪ يتم سداه بحلول ٢٤ أغسطس ٢٠٢١م.

١٨. الزكاة المستحقة والمحملة

(أ) يتكون مخصص الزكاة المدرج في قائمة الربح أو الخسارة والدخل الشامل الآخر مما يلي:

٢٠١٩م	٢٠٢٠م	
٦٠٤,٦٣١	(٦٠٤,٦٣٢)	أعباء السنة السابقة (عكس)
٨٩٥,٣٦٩	٢,١٠٤,٦٣٢	المحمل للسنة
١,٥٠٠,٠٠٠	١,٥٠٠,٠٠٠	مصرف الزكاة

(ب) فيما يلي الحركة في الزكاة المستحقة:

١ يناير ٢٠١٩م	٣١ ديسمبر ٢٠١٩م	٣١ ديسمبر ٢٠٢٠م	
١,٣٢٣,٨٨١	١,٧١٨,١٨٨	٣,٢١٨,١٨٨	الرصيد في بداية السنة
	٦٠٤,٦٣١	(٦٠٤,٦٣٢)	أعباء السنة السابقة (عكس)
١,٦٦٤,٢١٤	٨٩٥,٣٦٩	٢,١٠٤,٦٣٢	المحمل للسنة (الإيضاح ١٨ ج)
(١,٢٦٩,٩٠٧)	--	(٢,٦١٣,٥٥٦)	مدفوعات خلال السنة
١,٧١٨,١٨٨	٣,٢١٨,١٨٨	٢,١٠٤,٦٣٢	الرصيد في نهاية السنة

شركة ألف ميم ياء للمعدات والأجهزة الطبية المحدودة
(شركة ذات مسؤولية محدودة)

إيضاحات حول القوائم المالية
للسنة المنتهية في ٣١ ديسمبر ٢٠٢٠م
(المبالغ بالريال السعودي ما لم يذكر خلاف ذلك)

١٨. الزكاة المستحقة والمحملة (تابع)

(ج) فيما يلي أهم مكونات الوعاء الزكوي للسنة الحالية المنتهية:

١ يناير ٢٠١٩م	٣١ ديسمبر ٢٠١٩م	٣١ ديسمبر ٢٠٢٠م	
٥٠٠,٠٠٠	٥٠٠,٠٠٠	٥٠٠,٠٠٠	حساب أساس الزكاة:
٢٥٠,٠٠٠	٢٥٠,٠٠٠	٢٥٠,٠٠٠	حقوق الملكية
٣٨,٩٢٢,٧٨٤	٩٦٦,٤٠٣	١٧,٤٩٥,٢٨٨	احتياطي نظامي
٢٧٣,٠٠٥	(٩٦٥,٦٤٢)	(٧٦٨,٧٣٢)	الأرباح المبقاة
--	--	٢٥,٠٠٠,٠٠٠	أرباح وخسائر أخرى
١٨,٩٩٩,٨٨٠	١٦,٩٠٩,٠٦٥	٢٨,٢٧٦,٦٨٨	شطب رصيد دائن لطرف ذو علاقة
٦,٥٧٠,٠٥٢	١٢,٩٠٦,١٧٣	٨,٦٦٩,٧١٤	صافي الدخل المعدل
٨١٩,٩٣٨	٣٣٢,٣٠٩	٣٣٢,٣٠٩	مخصص الخسائر الائتمانية المتوقعة
١,٣٢٣,٨٨١	١,٧١٨,١٨٨	٦٠٤,٦٣٢	مخصص للمخزون بطيء الحركة
١,١٦١,٨١٧	٢,٠٥٤,٧٥٣	٣,٣٣٤,٣٢٧	مخصص الزكاة
٦٨,٨٢١,٣٥٧	٣٤,٦٧١,٢٤٩	٨٣,٦٩٤,٢٢٦	مخصص مزايا الموظفين
			مجموع البنود الخاضعة للزكاة
٩٣,٨٣٧	٢٢٩,٨٧٤	٧٨٤,٢٨٠	البنود التي سيتم خصمها:
٩٣,٨٣٧	٢٢٩,٨٧٤	٧٨٤,٢٨٠	القيمة الدفترية للأصول الثابتة
			مجموع البنود غير الخاضعة للزكاة
٦٨,٧٢٧,٥٢٠	٣٤,٤٤١,٣٧٥	٨٢,٩٠٩,٩٤٦	المبلغ الصافي الخاضع للزكاة
١,٦٦٤,٢١٤	٨٩٥,٣٦٩	٢,١٠٤,٦٣٢	الزكاة المحملة

(د) الموقف الزكوي

قدمت الشركة إقراراتها الزكوية لهيئة الزكاة والدخل والجمارك حتى نهاية العام ٣١ ديسمبر ٢٠١٩م، ودفعت الزكاة المستحقة وفقاً لهذه الإقرارات، وحصلت على شهادة زكوية صالحة حتى ٣٠ أبريل ٢٠٢١م، وتم صدور ربط نهائي من قبل هيئة الزكاة والدخل والجمارك حتى عام ٢٠١٩م وتم سداد جميع المستحقات المالية في عام ٢٠٢١م ولا يوجد التزامات مالية مستحقة على الشركة.

١٩. الإيرادات

تفصيل الإيراد من العقود مع العملاء

في الجدول التالي، يتم تفصيل إيرادات العقود مع العملاء حسب خطوط المنتجات والخدمات الرئيسية وتوقيت إثبات الإيرادات (وهي نقطة زمنية باستثناء دخل التمويل الذي يتم الاعتراف به على أساس معدل الفائدة الفعلي).

٢٠١٩م	٢٠٢٠م	
٧٤,٤٠٧,٥١٦	٩٩,٥٢٠,٧٠٦	توريدات طبية
١٠,٥٣٥,٠٠٠	١٧,٥٨٢,٩٠٤	مبيعات المعدات الطبية مع عنصر تمويل جوهري
٤,٩٢٥,٥٧٩	٤,٣٠٦,٢٩٧	تقديم خدمات
٨٩,٨٦٨,٠٩٥	١٢١,٤٠٩,٩٠٧	
٥٢,٣٨٦	١٩٣,٨٢٩	
٨٩,٩٢٠,٤٨١	١٢١,٦٠٣,٧٣٦	دخل التمويل من المبيعات المشمولة بمكون تمويلي جوهري

شركة ألف ميم ياء للمعدات والأجهزة الطبية المحدودة
(شركة ذات مسؤولية محدودة)

إيضاحات حول القوائم المالية
للسنة المنتهية في ٣١ ديسمبر ٢٠٢٠م
(المبالغ بالريال السعودي ما لم يذكر خلاف ذلك)

١٩. الإيرادات (تابع)

تم الاعتراف بمبلغ ٢٨٣,٠٠٠ ريال سعودي المدرجه ضمن التزامات العقود كما في ١ يناير ٢٠١٩م و ٣١ ديسمبر ٢٠١٩م كإيرادات في عام ٢٠٢٠م.

بلغ سعر المعاملة المخصص لالتزام الأداء الذي لم يتم الوفاء به كما في ٣١ ديسمبر ٢٠٢٠م مبلغ ٤٣٥,٠٠٠ ريال سعودي (٣١ ديسمبر ٢٠١٩م: ٤٦٨,٠٠٠ ريال سعودي).

تتعلق التزامات العقد بشكل أساسي بالمقابل المقدم من العملاء مقابل الخدمات التي سيتم تقديمها بعد عامين من تسليم المعدات ذات الصلة ، والتي يتم الاعتراف بإيراداتها في وقت معين ، أي عند تقديم الخدمة. يبلغ مبلغ التزام الأداء غير المحقق ٤٣٥,٠٠٠ ريال سعودي كما في ٣١ ديسمبر ٢٠٢٠م (٢٠١٩م: ٤٦٨,٠٠٠ ريال سعودي). سيتم الاعتراف بهذا كإيراد عند استلام العملاء للخدمة ، والذي من المتوقع أن يحدث بعد العامين المقبلين.

٢٠. تكلفة المبيعات

٢٠١٩م	٢٠٢٠م	
٤٧,٢٣٤,٧٣٣	٦٣,٨٥٧,٠٣٧	تكلفة بضائع مبيعة
٩١٩,٩٥١	٩٣٧,٩٣٥	تكلفة الخدمة - تكاليف موظفين
--	١,٥٢٨,٢٩٢	مخصص مخزون بطيء الحركة ومتقادم (الإيضاح ٨)
٤٨,١٥٤,٦٨٤	٦٦,٣٢٣,٢٦٤	

٢١. مصروفات البيع والتسويق

٢٠١٩م	٢٠٢٠م	
١٢,٢٦٥,٢٦٣	١٦,٨٩٩,٩٥٤	مصروفات عمولات وتسويق
٤,٤٨٤,٩٧٧	٥,٨٢٤,٩١١	تكاليف موظفين
٣٢١,٥٩١	٢٨٩,٨٩١	مصروفات نقل وشحن
١٧,٠٧١,٨٣١	٢٣,٠١٤,٧٥٦	

٢٢. المصروفات العمومية والإدارية

٢٠١٩م	٢٠٢٠م	
٤,٣١٦,٨٠١	٣,٦٨٠,٧٠٦	تكاليف موظفين
٥٤,٩٢٧	١١٥,٨١٨	استهلاك (الإيضاح ٥)
٥٣,٥٨١	١٧٦,٠٤٦	استهلاك - حق استخدام أصول (الإيضاح ٦)
١,٩٠٤,٥٥٤	٥٢٨,٢٥٧	أتعاب قانونية ومهنية
١,٧٠١,٢٩٩	٧٤٣,٤٨٤	مصروفات اشتراك
٤٢٤,٧٣١	٦٤٤,٩٥٠	عقود الإيجار قصيرة الأجل
٤٦٦,٧٥٤	٢٣٨,٦١٩	أخرى
٨,٩٢٢,٦٤٧	٦,١٢٧,٨٨٠	

شركة ألف ميم ياء للمعدات والأجهزة الطبية المحدودة
(شركة ذات مسؤولية محدودة)

إيضاحات حول القوائم المالية
للسنة المنتهية في ٣١ ديسمبر ٢٠٢٠م
(المبالغ بالريال السعودي ما لم يذكر خلاف ذلك)

٢٣. ربحية السهم

تم احتساب ربحية السهم الأساسية والمخفضة للسنة المنتهية في ٣١ ديسمبر ٢٠٢٠م و ٣١ ديسمبر ٢٠١٩م عن طريق قسمة صافي الربح العائد للشركاء الشركة لهذه السنة على المتوسط المرجح لعدد الأسهم القائمة خلال تلك السنة.

٢٠١٩م	٢٠٢٠م	
١٤,٨١٠,٥٤٧	٢١,٠٧١,٢٥٧	صافي ربح السنة العائد للشركاء الشركة
٥٠٠	٥٠٠	المتوسط المرجح لعدد الأسهم العادية
٢٩,٦٢١	٤٢,١٤٣	ربحية السهم (ريال سعودي)

٢٤. إدارة المخاطر المالية

تتعرض الشركة لعدة مخاطر مالية متمثلة في: مخاطر السوق، مخاطر الائتمان، ومخاطر السيولة. ويركز برنامج إدارة المخاطر الكلية للشركة على تقلبات الأسواق الخارجية ويحاول التقليل من التأثيرات السلبية المحتملة على الأداء المالي للشركة.

إطار إدارة المخاطر

يركز برنامج إدارة المخاطر الكلية للشركة على الإدارة الجيدة للسيولة وأيضاً متابعة تقلبات الأسواق المالية، ولذلك يحاول بشكل مستمر التقليل من التأثيرات السلبية المحتملة على الأداء المالي للشركة.

تتولى الإدارة العليا إدارة المخاطر وفقاً للسياسات المعتمدة من مجلس الإدارة. تقوم الإدارة العليا بتحديد وتقييم والتحوط ضد المخاطر المالية بالتعاون الوثيق مع الوحدات التشغيلية للشركة.

يتحمل مجلس الإدارة كامل المسؤولية عن تأسيس إطار عمل إدارة مخاطر الشركة والإشراف عليه. إن الإدارة التنفيذية مسؤولة عن تطوير ومراقبة سياسات إدارة المخاطر في الشركة. يجتمع الفريق بانتظام ويتم إبلاغ مجلس الإدارة بأي تغييرات ومشكلات الالتزام بالمعايير.

تتم مراجعة نظم إدارة المخاطر بشكل منتظم من قبل فريق الإدارة التنفيذية لتعكس التغيرات في ظروف السوق وأنشطة الشركة. تهدف الشركة، من خلال معايير وإجراءات التدريب والإدارة، إلى تطوير بيئة تحكم بناءة ومنضبطة والتي من خلالها يتفهم جميع الموظفين أدوارهم والتزاماتهم.

٢٤-١ مخاطر السوق

تتمثل مخاطر السوق في تعرض القيمة العادلة أو التدفقات النقدية المستقبلية للأداة المالية للتذبذب نتيجة التغير في أسعار السوق. تتضمن مخاطر السوق ثلاثة أنواع من المخاطر: مخاطر سعر العمولات، مخاطر العملات ومخاطر الأسعار الأخرى.

مخاطر أسعار الفائدة

تتمثل مخاطر أسعار العمولة (الفائدة) في مخاطر تغير القيمة العادلة للتدفقات النقدية المستقبلية للأدوات المالية نتيجة التغير في أسعار الفائدة السائدة بالسوق. لا تخضع الذمم المدينة والدائنة للشركة لمخاطر أسعار الفائدة كما هو موضح في المعيار الدولي للتقرير المالي ٧، وذلك لأن القيمة الدفترية والتدفقات النقدية المستقبلية لن تتعرض للتذبذب نظراً للتغير في أسعار الفائدة السوقية. وبالتالي، كما في تاريخ القوائم المالية، لا تتعرض الشركة لأي مخاطر تتعلق بالقيمة العادلة.

شركة ألف ميم ياء للمعدات والأجهزة الطبية المحدودة
(شركة ذات مسؤولية محدودة)

إيضاحات حول القوائم المالية
للسنة المنتهية في ٣١ ديسمبر ٢٠٢٠م
(المبالغ بالريال السعودي ما لم يذكر خلاف ذلك)

٢٤. إدارة المخاطر المالية (تابع)

٢٤-١ مخاطر السوق (تابع)

مخاطر العملات

مخاطر العملات هي المخاطر المتمثلة في احتمالية تذبذب قيمة أداة مالية ما بسبب التغيرات في أسعار صرف العملات الأجنبية. عملة النشاط والتقرير للشركة هي الريال السعودي. وتتم معاملات الشركة الأساسية بالريال السعودي، الدولار الأمريكي، اليورو والجنيه الإسترليني. تراقب الإدارة التذبذبات في أسعار صرف العملات. معظم التعرض للمخاطر بالدولار الأمريكي، والريال السعودي مربوط بسعر صرف ٣,٧٥ ريال سعودي: ١ دولار أمريكي، لذلك فالشركة لا تتعرض لأي مخاطر عملات أجنبية مهمة من الأدوات المالية المقومة بالريال السعودي والدولار الأمريكي. ومع ذلك، فإن الشركة معرضة لمخاطر العملات الأجنبية بسبب أرصدة الموردين باليورو والجنيه الإسترليني. كما في تاريخ القوائم المالية، لا تتعرض الشركة لأي مخاطر عملات أجنبية هامة.

مخاطر الأسعار

تتمثل المخاطر في تعرض قيمة أداة مالية للتغير نتيجة التغيرات في أسعار السوق، سواء كانت هذه التغيرات ناتجة عن عوامل خاصة بكل أداة مالية على حدة أو على مصدرها أو نتيجة عوامل تؤثر على جميع الأدوات المالية المتاجر بها في السوق. كما في تاريخ التقرير، الشركة ليست معرضة لمخاطر أسعار كبيرة حيث ليس لديها أي استثمار في أي أدوات مالية معرضة لأسعار السوق. علاوة على ذلك، لا يتم إدراج أي من الأدوات المالية للشركة من خلال الربح أو الخسارة، أو بالقيمة العادلة من خلال الدخل الشامل الآخر.

٢٤-٢ مخاطر الائتمان

مخاطر الائتمان هي مخاطر عدم مقدرة طرف ما في أداة مالية على الوفاء بالتزاماته مما يتسبب في خسائر مالية للطرف الآخر. ليس لدى الشركة تركيز جوهري لمخاطر الائتمان. لتقليل التعرض لمخاطر الائتمان، لدى الشركة آلية للموافقة حيث يتم تطبيق حدود ائتمان على عملائها والأطراف المقابلة. فيما يتعلق بمخاطر الائتمان الناشئة عن الموجودات المالية الأخرى للشركة، بما في ذلك النقد لدى البنك، فإن تعرض الشركة لمخاطر الائتمان ناشئ عن تعثر الجهات التي يتم التعامل معها، علما بأن الحد الأقصى للتعرض يعادل القيمة الدفترية كما هو موضح عنها في قائمة المركز المالي. تعتقد الإدارة بأن المخاطر الائتمانية فيما يتعلق بالنقد لدى البنوك غير جوهريه حيث أن الأرصدة النقدية محتفظ بها لدى بنوك ذات سمعة جيدة وتصنيفات ائتمانية جيدة.

تدير الشركة مخاطر الائتمان فيما يتعلق بالمبالغ المستحقة من العملاء عن طريق مراقبتها وفقا للسياسات والإجراءات المحددة. تسعى الشركة للحد من مخاطر الائتمان الخاصة بالعملاء وذلك بوضع حدود ائتمانية للعملاء الأفراد ومراقبة الذمم المدينة القائمة بشكل مستمر. تعتبر الإدارة المبالغ المستحقة من الأطراف ذات العلاقة والمساهمين قابلة للاسترداد بالكامل.

فيما يلي بيان لأقصى حد لمخاطر الائتمان تتعرض له الشركة في تاريخ التقرير:

١ يناير ٢٠١٩م	٣١ ديسمبر ٢٠١٩م	٣١ ديسمبر ٢٠٢٠م	
--	٧,١٦٧,٣١٨	٢٠,٣٦١,٧٠٢	نم مدينة مقسطة
٦٢,٨٠١,٠٦٢	٥٢,٥٧٢,٧٤٧	٥٣,١٦٢,٩٦٠	نم مدينة تجارية
٣٥,٢٠٤	٤٠,٢٠٤	٢٠,٢٠٤	موجودات متداولة أخرى
٨,٣٥٣,٥٣١	٧,٣٤٦,٤٩٤	١٤,٦٧٨,٥٩٥	نقد لدى البنوك
٧١,١٨٩,٧٩٧	٦٧,١٢٦,٧٦٣	٨٨,٢٢٣,٤٦١	

شركة ألف ميم ياء للمعدات والأجهزة الطبية المحدودة
(شركة ذات مسؤولية محدودة)

إيضاحات حول القوائم المالية
للسنة المنتهية في ٣١ ديسمبر ٢٠٢٠م
(المبالغ بالريال السعودي ما لم يذكر خلاف ذلك)

٢٤. إدارة المخاطر المالية (تابع)

٢-٢٤ مخاطر الائتمان (تابع)

يتم قيد الذمم المدينة التجارية والاقساط بالصافي بعد خصم مخصص للخسائر الائتمانية المتوقعة. قامت الشركة بتقييم تركيز المخاطر فيما يتعلق بهذي الذمم المدينة وخلصت إلى أنها منخفضة. تدرج الذمم المدينة التجارية والاقساط مدرجة بعد خصم مخصص الانخفاض في قيمة الذمم المدينة التجارية وعوائد المبيعات. تقوم الشركة بتطبيق المنهج المبسط للمعيار الدولي للتقرير المالي ٩ لقياس الخسائر الائتمانية المتوقعة، التي تستخدم مخصص الخسائر الائتمانية المتوقعة على مدى العمر لجميع الذمم المدينة التجارية. لقياس الخسائر الائتمانية المتوقعة، تم تجميع الذمم المدينة بناءً على الخصائص المشتركة لمخاطر الائتمان وعدد أيام تجاوز الاستحقاق. يتم تعديل معدلات الخسارة التاريخية لتعكس المعلومات الحالية والأجل عن عوامل الاقتصاد الكلي التي تؤثر على قدرة العملاء على تسوية الذمم المدينة. (راجع إيضاح ٧ و ٩).

٣-٢٤ مخاطر السيولة

مخاطر السيولة هي المخاطر المتمثلة في تعرض الكيان لصعوبات في الحصول على التمويل اللازم للوفاء بالتزامات مرتبطة بأدوات مالية. قد تنشأ مخاطر السيولة نتيجة عدم القدرة على بيع أصل مالي ما بسرعة وبقيمة تقارب قيمته العادلة. تدار مخاطر السيولة من خلال المراقبة المنتظمة للتأكد من توفر السيولة الكافية من خلال التسهيلات الائتمانية المتعهد بها لتلبية أي التزامات مستقبلية.

يتمثل نهج الشركة في إدارة السيولة في ضمان أنها سيكون لديها دائماً، قدر الإمكان، السيولة الكافية للوفاء بالتزاماتها عند استحقاقها، تحت الظروف العادية والاضطرارية، دون تكبد خسائر غير مقبولة أو المخاطرة بسمعة الشركة. ولهذا الغرض، يتم إدارة الموجودات في حدود السيولة الكافية، والحفاظ على رصيد كافي للنقد وما في حكمه. فيما يلي الاستحقاقات التعاقدية المتبقية للمطلوبات المالية في تاريخ التقرير. المبالغ مجملة وغير مخصومة.

التدفقات النقدية التعاقدية			مجملة القيمة غير المخصومة		القيمة الدفترية	٣١ ديسمبر ٢٠٢٠م
أكثر من ٥ سنة	١ سنة إلى ٥ سنوات	أقل من ١ سنة	غير المخصومة	القيمة الدفترية		
--	--	٢,٠٤٥	٢,٠٤٥	٢,٠٤٥	٢,٠٤٥	ذمم دائنة تجارية مصروفات مستحقة
--	--	١٠,٥٢٠,٧٦٢	١٠,٥٢٠,٧٦٢	١٠,٥٢٠,٧٦٢	١٠,٥٢٠,٧٦٢	ومطلوبات متداولة أخرى المستحق إلى أطراف ذات علاقة
--	--	١٣,٢٣١,٠٢٤	١٣,٢٣١,٠٢٤	١٣,٢٣١,٠٢٤	١٣,٢٣١,٠٢٤	التزامات عقود إيجار
--	١٢٩,٧٥٠	١٨٧,٥٠٠	٣١٧,٢٥٠	٣٠٢,٠٣٦	٣٠٢,٠٣٦	قرض قصير الأجل
--	--	٤,٦٢٠,٠٠٠	٤,٦٢٠,٠٠٠	٤,٥٠٠,٠٠٠	٤,٥٠٠,٠٠٠	
--	١٢٩,٧٥٠	٢٨,٥٦١,٣٣١	٢٨,٦٩١,٠٨١	٢٨,٥٥٥,٨٦٧	٢٨,٥٥٥,٨٦٧	

المطلوبات المالية غير المشتقة

شركة ألف ميم ياء للمعدات والأجهزة الطبية المحدودة
(شركة ذات مسؤولية محدودة)

إيضاحات حول القوائم المالية
للسنة المنتهية في ٣١ ديسمبر ٢٠٢٠م
(المبالغ بالريال السعودي ما لم يذكر خلاف ذلك)

٢٤. إدارة المخاطر المالية (تابع)

٣-٢٤ مخاطر السيولة (تابع)

التدفقات النقدية التعاقدية			مجمّل القيمة غير المخصومة	القيمة الدفترية	٣١ ديسمبر ٢٠١٩م
أكثر من ٥ سنة	١ سنة إلى ٥ سنوات	أقل من ١ سنة			
--	--	٥,٨٥٤,٦٨٤	٥,٨٥٤,٦٨٤	٥,٨٥٤,٦٨٤	ذمم دائنة تجارية
--	--	٦,٢٩٦,٤٦٦	٦,٢٩٦,٤٦٦	٦,٢٩٦,٤٦٦	مصرفات مستحقة ومطلوبات متداولة أخرى
--	--	٤٧,٠٨٩,٤٠٩	٤٧,٠٨٩,٤٠٩	٤٧,٠٨٩,٤٠٩	المستحق إلى أطراف ذات علاقة
--	٣١٧,٢٥٠	١٨٧,٥٠٠	٥٠٤,٧٥٠	٤٧٠,٢٧٢	التزامات عقود إيجار
--	٣١٧,٢٥٠	٥٩,٤٢٨,٠٥٩	٥٩,٧٤٥,٣٠٩	٥٩,٧١٠,٨٣١	

المطلوبات المالية غير المشتقة

التدفقات النقدية التعاقدية			مجمّل القيمة غير المخصومة	القيمة الدفترية	٠١ يناير ٢٠١٩م
أكثر من ٥ سنة	١ سنة إلى ٥ سنوات	أقل من ١ سنة			
--	--	٤,٣٠٦,٦٣٦	٤,٣٠٦,٦٣٦	٤,٣٠٦,٦٣٦	ذمم دائنة تجارية
--	--	٦,٤٧٤,٣٥٩	٦,٤٧٤,٣٥٩	٦,٤٧٤,٣٥٩	مصرفات مستحقة ومطلوبات متداولة أخرى
--	--	٥٨,٥٧٥,٠٢٨	٥٨,٥٧٥,٠٢٨	٥٨,٥٧٥,٠٢٨	المستحق إلى أطراف ذات علاقة
--	--	٦٩,٣٥٦,٠٢٣	٦٩,٣٥٦,٠٢٣	٦٩,٣٥٦,٠٢٣	

المطلوبات المالية غير المشتقة

٢٥. الأدوات المالية

٢٥-١ فيما يلي فئات الموجودات المالية حسب قائمة المركز المالي:

١ يناير ٢٠١٩م	٣١ ديسمبر ٢٠١٩م	٣١ ديسمبر ٢٠٢٠م	المقاسة بالتكلفة المطفأة
--	٦,٥٦٠,٣٨٤	١٧,١٠٦,٧٠٧	ذمم مدينة مقسطة، بصافي
٥٢,٨٢٠,٥١٣	٤٣,٤٥٢,٥٧٤	٤٣,٦٣٢,٩٨٦	ذمم مدينة تجارية، بصافي
٣٥,٢٠٤	٤٠,٢٠٤	٢٠,٢٠٤	موجودات متداولة أخرى
٨,٧٤٤,٠٩٥	٧,٩٣١,١٩٢	١٤,٦٩٩,٥٩٠	النقد وما في حكمه
٦١,٥٩٩,٨١٢	٥٧,٩٨٤,٣٥٤	٧٥,٤٥٩,٤٨٧	

شركة ألف ميم ياء للمعدات والأجهزة الطبية المحدودة
(شركة ذات مسؤولية محدودة)

إيضاحات حول القوائم المالية
للسنة المنتهية في ٣١ ديسمبر ٢٠٢٠م
(المبالغ بالريال السعودي ما لم يذكر خلاف ذلك)

٢٥. الأدوات المالية (تابع)

٢٥-٢ فيما يلي فئات المطلوبات المالية حسب قائمة المركز المالي:

١ يناير ٢٠١٩م	٣١ ديسمبر ٢٠١٩م	٣١ ديسمبر ٢٠٢٠م	
٤,٣٠٦,٦٣٦	٥,٨٥٤,٦٨٤	٢,٠٤٥	ذمم دائنة تجارية
٦,٤٧٤,٣٥٩	٦,٢٩٦,٤٦٦	١٠,٥٢٠,٧٦٢	مصروفات مستحقة ومطلوبات متداولة أخرى
٥٨,٥٧٥,٠٢٨	٤٧,٠٨٩,٤٠٩	١٣,٢٣١,٠٢٤	المستحق إلى أطراف ذات علاقة
--	٤٧٠,٢٧٢	٣٠٢,٠٣٦	التزامات عقود إيجار
--	--	٤,٥٠٠,٠٠٠	قرض قصير الأجل
٦٩,٣٥٦,٠٢٣	٥٩,٧١٠,٨٣١	٢٨,٥٥٥,٨٦٧	

المقاسة بالتكلفة المطفأة

٢٦. إدارة رأس المال

يتمثل هدف الشركة عند إدارة رأس المال في الحفاظ على قدرة الشركة على الاستمرار وفقاً لمبدأ الاستمرارية حتى تتمكن من مواصلة تقديم عوائد للمساهمين ومنافع لأصحاب المصلحة الآخرين؛ والحفاظ على قاعدة رأسمالية قوية لدعم التنمية المستدامة لأعمالها.

تقوم الشركة بإدارة هيكل رأس المال من خلال مراقبة العائد على صافي الموجودات وإجراء التعديلات عليه في ضوء التغيرات في الظروف الاقتصادية. وللحفاظ على هيكل رأس المال أو تعديله، يجوز للشركة تعديل مبلغ توزيعات الأرباح المدفوعة للمساهمين أو إصدار أسهم جديدة. كما تقوم الشركة بمراقبة رأس المال باستخدام نسبة المديونية، وهي صافي الدين، القروض والسلف المحملة بفوائد بما في ذلك التكاليف التمويلية المتعلقة بها، ذمم دائنة تجارية ومطلوبات متداولة أخرى، بعد خصم النقد وما في حكمه. يشير رأس المال إلى حقوق الملكية كما هو مبين في قائمة المركز المالي مضافاً إليه صافي الدين.

فيما يلي نسبة المديونية:

١ يناير ٢٠١٩م	٣١ ديسمبر ٢٠١٩م	٣١ ديسمبر ٢٠٢٠م	
٧٣,٤٧٨,٠٠٦	٦٧,٧٥١,١٤٨	٣٨,٩٦١,١١٨	إجمالي المطلوبات
(٨,٧٤٤,٠٩٥)	(٧,٩٣١,١٩٢)	(١٤,٦٩٩,٥٩٠)	النقد وما في حكمه
٦٤,٧٣٣,٩١١	٥٩,٨١٩,٩٥٦	٢٤,٢٦١,٥٢٨	صافي الدين المعدل (أ)
٤,٤٠٠,٣٨٣	١٨,٢٤٥,٢٨٨	٦٣,٣٧٢,٤٣٦	حقوق الملكية (ب)
١٤,٧١	٣,٢٨	٠,٣٨	معدل المديونية (أ/ب)

يعود ارتفاع معدل المديونية في السنوات السابقة إلى ممارسة الشركة في دفع توزيعات أرباح عالية في الماضي. ومع ذلك، فقد احتفظت الشركة دائماً بأصول متداولة كافية لسداد مطلوباتها المتداولة. علاوة على ذلك، لم يكن لدى الشركة أي قروض حتى سنة ٢٠١٩م.

شركة ألف ميم ياء للمعدات والأجهزة الطبية المحدودة
(شركة ذات مسؤولية محدودة)

إيضاحات حول القوائم المالية
للسنة المنتهية في ٣١ ديسمبر ٢٠٢٠م
(المبالغ بالريال السعودي ما لم يذكر خلاف ذلك)

٢٧. قياس القيمة العادلة

القيمة العادلة هي الثمن الذي يمكن استلامه عند بيع أصل أو دفعه عند نقل التزام في التعاملات الاعتيادية بين الأطراف المشاركة في السوق عند تاريخ القياس. قد تنشأ فروق بين القيم الدفترية على أساس طريقة التكلفة التاريخية وتقديرات القيمة العادلة.

تستخدم الشركة التسلسل الهرمي التالي لتحديد القيمة العادلة للأدوات المالية والإفصاح عنها بأسلوب التقييم:

المستوى ١: الأسعار (غير المعدلة) المدرجة في الأسواق النشطة لموجودات أو مطلوبات مماثلة.

المستوى ٢: الأساليب أخرى التي تكون جميع مدخلاتها ذات التأثير الهام على القيمة العادة المسجلة قابلة للملاحظة، سواء بصورة مباشرة أو غير مباشرة.

المستوى ٣: الأساليب التي تستخدم المدخلات التي لها تأثير مهم على القيمة العادلة المسجلة التي لا تعتمد على بيانات سوقية قابلة للملاحظة.

إذا كانت المدخلات المستخدمة لقياس القيمة العادلة لأصل أو التزام تقع في مستويات مختلفة من التسلسل الهرمي للقيمة العادلة، فإنه يتم تصنيف القياس بالكامل ضمن أقل مستوى للمدخلات الذي يعتبر جوهريا للقياس ككل.

كما في تاريخ التقرير، تمثل القيم الدفترية للموجودات والمطلوبات المالية تقريبا معقولا لقيمتها العادلة.

خلال الفترة المنتهية في ٣١ ديسمبر ٢٠٢٠م، لم تكن هناك تحويلات بين مستويات قياسات القيمة العادلة.

٢٨. معايير جديدة وتعديلات التي صدرت على المعايير ولكن لم تطبق بعد

(أ) المعايير والتفسيرات والتعديلات الصادرة ولكن لم تطبق بعد

هناك عدد من الإعلانات الجديدة التي تسري على الفترات السنوية التي تبدأ في أو بعد ١ يناير ٢٠٢١م، مع السماح بالتطبيق المبكر لها، إلا أن الشركة لم تقم بالتطبيق المبكر للمعايير الجديدة أو المعدلة عند إعداد هذه القوائم المالية.

ساري اعتبارا من الفترات التي
تبدأ من أو بعد التاريخ التالي

المعيار / التفسير	الوصف	ساري اعتبارا من الفترات التي تبدأ من أو بعد التاريخ التالي
معيار المحاسبة الدولي ٣٩، المعايير الدولية للتقرير المالي ٤، ٧، ٩ و ١٦	إصلاح المؤشر المرجعي لسعر الفائدة - المرحلة ٢	١ يناير ٢٠٢١م
معيار المحاسبة الدولي ٣٧ المعايير الدولية للتقرير المالي	عقود غير مجدية - تكلفة تنفيذ عقد التحسينات السنوية للمعايير الدولية للتقرير المالي - دورة ٢٠١٨م - ٢٠٢٠م	١ يناير ٢٠٢٢م
معيار المحاسبة الدولي ١٦	الممتلكات والألات والمعدات: تحصيلات قبل الاستخدام المقصود	١ يناير ٢٠٢٢م
المعيار الدولي للتقرير المالي ٣ المعيار الدولي للتقرير المالي ١٧ معيار المحاسبة الدولي ١	إشارة إلى إطار المفاهيم عقود تأمين	١ يناير ٢٠٢٢م ١ يناير ٢٠٢٣م
معيار المحاسبة الدولي ١٦	تصنيف المطلوبات كمتداولة أو غير متداولة (التعديلات على معيار المحاسبة الدولي ١) امتيازات الإيجار (تعديلات على المعيار الدولي لإعداد التقرير الدولي ١٦)	١ يناير ٢٠٢٣م
المعيار الدولي للتقرير المالي ١٠ ومعيار المحاسبة الدولي ٢٨	بيع أو المساهمة بالموجودات بين المستثمر وشركته الزميلة أو المشروع المشترك (التعديلات على المعيار الدولي للتقرير المالي ١٠ ومعيار المحاسبة الدولي ٢٨)	١ يناير ٢٠٢٠م متاح للتطبيق الاختياري / تاريخ السريان مؤجل إلى أجل غير مسمى

شركة ألف ميم ياء للمعدات والأجهزة الطبية المحدودة
(شركة ذات مسؤولية محدودة)

إيضاحات حول القوائم المالية
للسنة المنتهية في ٣١ ديسمبر ٢٠٢٠م
(المبالغ بالريال السعودي ما لم يذكر خلاف ذلك)

٢٨. معايير جديدة وتعديلات التي صدرت على المعايير ولكن لم تطبق بعد (تابع)

(أ) المعايير والتفسيرات والتعديلات الصادرة ولكن لم تطبق بعد (تابع)

المعايير التفسيرات والتعديلات اعتباراً من ١ يناير ٢٠٢١م ليس لها أي تأثير جوهري على القوائم المالية للشركة، أما بالنسبة للمعايير والتفسيرات والتعديلات الأخرى المذكورة أعلاه، تقوم الشركة حالياً بتقييم الآثار المترتبة على القوائم المالية للشركة عند التطبيق.

(ب) المعايير والتفسيرات والتعديلات التي أصبحت مطبقة خلال الفترة

أصبحت التعديلات التالية على المعايير الدولية لإعداد التقرير المالي ومعايير المحاسبة الدولية مطبقة اعتباراً من ١ يناير ٢٠٢٠م، ولكن لم يكن لها تأثير جوهري على القوائم المالية للشركة

<u>المعيار / التفسير</u>	<u>الوصف</u>
الإطار الفهمي	تعديلات على مراجع الإطار الفهمي
تعديلات على معيار المحاسبة الدولي ١ و ٨	تعريف الأهمية
تعديلات على المعيار الدولي للتقرير المالي ٣	تعريف الاعمال
تعديلات على المعيار الدولي للتقرير المالي ٩ ، والمعيار الدولي للتقرير المالي ٧ ، ومعيار المحاسبة الدولي ٣٩	إصلاح معيار سعر الفائدة

٢٩. تفسير الانتقال إلى المعايير الدولية للتقرير المالي/ تصحيح الأخطاء/ إعادة التصنيف

كما هو مبين في الإيضاح ٢، فإن هذه القوائم المالية هي القوائم المالية السنوية الأولى للشركة التي يتم إعدادها وفقاً للمعايير الدولية للتقرير المالي المعتمدة في المملكة العربية السعودية والإصدارات الأخرى المعتمدة من الهيئة السعودية للمراجعين والمحاسبين. وبالإضافة إلى ذلك، فقد تم إعداد قائمة المركز المالي الافتتاحي للشركة كما في ١ يناير ٢٠١٩م والذي يمثل تاريخ تحول الشركة للمعايير الدولية للتقرير المالي.

تم تطبيق السياسات المحاسبية الواردة في الإيضاح ٣ في هذه القوائم المالية للسنة المنتهية في ٣١ ديسمبر ٢٠٢٠م، و ٣١ ديسمبر ٢٠١٩م وفي إعداد قائمة المركز المالي الافتتاحي وفقاً للمعايير الدولية للتقرير المالي كما في ٠١ يناير ٢٠١٩م (تاريخ تحول الشركة للمعايير الدولية).

عند قيام الشركة بإعداد قائمة مركز مالي افتتاحي طبقاً للمعايير الدولية للتقرير المالي، قامت الشركة بتعديل المبالغ المسجلة سابقاً في القوائم المالية المعدة طبقاً للمعيار الدولي للتقرير المالي للمنشآت الصغيرة ومتوسطة الحجم المعتمد في المملكة العربية السعودية والإصدارات الصادرة عن الهيئة السعودية للمراجعين والمحاسبين. فيما يلي توضيح لمدى تأثير التحول من المعيار الدولي للتقرير المالي للمنشآت الصغيرة ومتوسطة الحجم إلى المعايير الدولية للتقرير المالي على المركز المالي للشركة، بالنسبة لفترات المعنية، على المركز المالي للشركة في الجداول والإيضاحات المرفقة بالجدول.

يشرح هذا الإيضاح التعديلات الرئيسية التي قامت بها الشركة عند الإعداد:

- قائمة المركز المالي الافتتاحي كما ١ يناير ٢٠١٩م، وهو تاريخ التحول من المعيار الدولي للتقرير المالي للمنشآت الصغيرة ومتوسطة الحجم إلى المعايير الدولية للتقرير المالي وإعادة تصنيف قائمة المركز المالي المعدة وفقاً للمعيار الدولي للتقرير المالي للمنشآت الصغيرة ومتوسطة الحجم كما في ٣١ ديسمبر ٢٠١٨م (انظر التسوية والإيضاحات التفسيرية ٢٩-٣ و ٢٩-٧ حول هذه القوائم المالية على التوالي)؛
- قائمة المركز المالي المقارنة كما في ٣١ ديسمبر ٢٠١٩م (انظر التسوية في الإيضاح ٢٩-٤ من هذه القوائم المالية)؛
- قائمة الربح أو الخسارة المقارنة والدخل الشامل الآخر المقارنة للسنة المنتهية في ٣١ ديسمبر ٢٠١٩م (انظر التسوية في الإيضاحات ٢٩-٥ من هذه القوائم المالية)؛
- قائمة التغيرات في حقوق الملكية المقارنة للسنة المنتهية في ٣١ ديسمبر ٢٠١٩م (انظر التسوية في الإيضاحات ٢٩-٦ من هذه القوائم المالية)؛
- قائمة التدفقات النقدية المقارنة للسنة المنتهية في ٣١ ديسمبر ٢٠١٩م (انظر التسوية في الإيضاحات ٢٩-٧ من هذه القوائم المالية).

شركة ألف ميم ياء للمعدات والأجهزة الطبية المحدودة
(شركة ذات مسؤولية محدودة)

إيضاحات حول القوائم المالية
للسنة المنتهية في ٣١ ديسمبر ٢٠٢٠م
(المبالغ بالريال السعودي ما لم يذكر خلاف ذلك)

٢٩. تفسير الانتقال إلى المعايير الدولية للتقرير المالي/ تصحيح الأخطاء/ إعادة التصنيف (تابع)

١-٢٩ الإعفاءات المطبقة

يسمح المعيار الدولي للتقرير المالي ١ لمطابقه للمرة الأولى ببعض الاستثناءات من التطبيق بأثر رجعي لبعض المتطلبات بموجب المعايير الدولية للتقرير المالي الأخرى. قامت الشركة بتطبيق هذه الإعفاءات واختارت الشركة تطبيق الوسيلة العملية المتاحة بموجب المعيار الدولي للتقارير المالي ١٥ ج ٥ (ب). كما هو مفصل في الإيضاحات أدناه.

٢-٢٩ التقديرات

تتفق التقديرات في ١ يناير ٢٠١٩م و ٣١ ديسمبر ٢٠١٩م و ٣١ ديسمبر ٢٠٢٠م مع التقديرات للتواريخ ذاتها وفقاً للمعيار المعيار الدولي للتقرير المالي للمنشآت الصغيرة ومتوسطة الحجم. إن التقديرات المستخدمة من قبل الشركة لعرض هذه المبالغ وفقاً للمعايير الدولية للتقرير المالي تعكس الظروف كما في ١ يناير ٢٠١٩م وهو تاريخ التحول إلى المعايير الدولية للتقرير المالي، وكما في ٣١ ديسمبر ٢٠١٩م.

شركة ألف ميم ياء للمعدات والأجهزة الطبية المحدودة
(شركة ذات مسؤولية محدودة)

إيضاحات حول القوائم المالية
للسنة المنتهية في ٣١ ديسمبر ٢٠٢٠م
(المبالغ بالريال السعودي ما لم يذكر خلاف ذلك)

٢٩. تفسير الانتقال إلى المعايير الدولية للتقرير المالي/ تصحيح الأخطاء/ إعادة التصنيف (تابع)

٢٩-١ إعادة تسوية حقوق الملكية وقائمة المركز المالي كما في ١ يناير ٢٠١٩م (تاريخ التحول إلى المعايير الدولية للتقرير المالي)

١ يناير ٢٠١٩م (المعيار الدولي للتقرير المالي)	تأثير التحول إلى المعايير الدولية للتقرير المالي	عمليات إعادة التصنيف / تصحيح الأخطاء	٣١ ديسمبر ٢٠١٨ (كما سبق التقرير عنه)	الإيضاح	قائمة المركز المالي
٩٣,٨٣٧	--	--	٩٣,٨٣٧		الموجودات
٩٣,٨٣٧	--	--	٩٣,٨٣٧		الموجودات غير المتداولة
					ممتلكات ومعدات
١٥,٠٠٣,٣٩٣	--	--	١٥,٠٠٣,٣٩٣		الموجودات المتداولة
--	--	--	--		مخزون
٥٢,٨٢٠,٥١٣	٢,٢١٣,٣٥٧	٢,٧٤٨,٨٠٤	٤٧,٨٥٨,٣٥٢	ب، ج	ذمم مدينة مقسطة - الجزء المتداول
--	--	(٢,٧٤٨,٨٠٤)	٢,٧٤٨,٨٠٤	د	ذمم مدينة تجارية
١,٢١٦,٥٥١	٢٠٧,٧٣٤	--	١,٠٠٨,٨١٧		المستحق من أطراف ذات علاقة
٨,٧٤٤,٠٩٥	--	--	٨,٧٤٤,٠٩٥		مدفوعات مقدما وموجودات متداولة أخرى
٧٧,٧٨٤,٥٥٢	٢,٤٢١,٠٩١	--	٧٥,٣٦٣,٤٦١		النقد وما في حكمه
٧٧,٨٧٨,٣٨٩	٢,٤٢١,٠٩١	--	٧٥,٤٥٧,٢٩٨		إجمالي الموجودات
					حقوق الملكية والمطلوبات
٥٠٠,٠٠٠	--	--	٥٠٠,٠٠٠		حقوق الملكية
٢٥٠,٠٠٠	--	--	٢٥٠,٠٠٠		رأس المال
٣,٦٥٠,٣٨٣	١,٤٩٠,٠٤٣	١,١٩٣,٩٣٧	٩٦٦,٤٠٣		احتياطي نظامي
٤,٤٠٠,٣٨٣	١,٤٩٠,٠٤٣	١,١٩٣,٩٣٧	١,٧١٦,٤٠٣		أرباح مبقاة
					المطلوبات
١,١٦١,٨١٧	--	--	١,١٦١,٨١٧		المطلوبات غير المتداولة
٢٨٣,٠٠٠	٢٨٣,٠٠٠	--	--	ج	التزامات مزايا الموظفين
--	--	--	--		التزامات عقود - الجزء غير المتداول
١,٤٤٤,٨١٧	٢٨٣,٠٠٠	--	١,١٦١,٨١٧		التزامات عقود إيجار - الجزء غير المتداول
					المطلوبات المتداولة
٤,٣٠٦,٦٣٦	--	--	٤,٣٠٦,٦٣٦		ذمم دائنة تجارية
٢٧٤,٥٥٠	٢٧٤,٥٥٠	--	--	ج	التزامات عقود - الجزء المتداول
٧,١٥٨,٧٨٧	٣٧٣,٤٩٨	(١,١٩٣,٩٣٧)	٧,٩٧٩,٢٢٦	ج، هـ	مصرفات مستحقة ومطلوبات متداولة أخرى
٥٨,٥٧٥,٠٢٨	--	--	٥٨,٥٧٥,٠٢٨		المستحق إلى أطراف ذات علاقة
١,٧١٨,١٨٨	--	--	١,٧١٨,١٨٨		الزكاة المستحقة
٧٢,٠٣٣,١٨٩	٦٤٨,٠٤٨	(١,١٩٣,٩٣٧)	٧٢,٥٧٩,٠٧٨		إجمالي المطلوبات
٧٣,٤٧٨,٠٠٦	٩٣١,٠٤٨	(١,١٩٣,٩٣٧)	٧٣,٢١٥,١١٧		إجمالي حقوق الملكية والمطلوبات
٧٧,٨٧٨,٣٨٩	٢,٤٢١,٠٩١	--	٧٥,٤٥٧,٢٩٨		

شركة ألف ميم ياء للمعدات والأجهزة الطبية المحدودة
(شركة ذات مسؤولية محدودة)

إيضاحات حول القوائم المالية
للسنة المنتهية في ٣١ ديسمبر ٢٠٢٠م
(المبالغ بالريال السعودي ما لم يذكر خلاف ذلك)

٢٩. تفسير الانتقال إلى المعايير الدولية للتقرير المالي/ تصحيح الأخطاء/ إعادة التصنيف (تابع)

٢٠٢٩-٢٠٢٨ تسوية حقوق الملكية وقائمة المركز المالي كما في ٣١ يناير ٢٠١٩م

٣١ ديسمبر ٢٠١٩م المعايير الدولية للتقرير المالي	تأثير التحول إلى المعايير الدولية للتقرير المالي	عمليات إعادة التصنيف / تصحيح الأخطاء	٣١ ديسمبر ٢٠١٨م (كما سبق التقرير عنه)	الإيضاح	قائمة المركز المالي
					الموجودات
					الموجودات غير المتداولة
٢٢٩,٨٧٤	--	--	٢٢٩,٨٧٤		ممتلكات ومعدات
٥٤١,٢٦٠	٥٤١,٢٦٠	--	--	أ	حق استخدام أصول
--	--	(١,٤٠٩,٤٤٠)	١,٤٠٩,٤٤٠		ذمم مدينة تجارية - الجزء غير المتداول
١,٢٩٤,٨٠٥	--	١,٢٩٤,٨٠٥	--		ذمم مدينة مقسطة - الجزء غير المتداول
٢,٠٦٥,٩٣٩	٥٤١,٢٦٠	(١١٤,٦٣٥)	١,٦٣٩,٣١٤		
					الموجودات المتداولة
٢٤,٥٧٣,١٨٠	--	--	٢٤,٥٧٣,١٨٠		مخزون
٥,٢٦٥,٥٧٩	(٣١٤,٩٥٢)	٥,٥٨٠,٥٣١	--	ب	ذمم مدينة مقسطة - الجزء المتداول
٤٣,٤٥٢,٥٧٤	٧,١٤١,٩٤٣	(١,٤٩٥,٣٢٤)	٣٧,٨٠٥,٩٥٥	ب، ج	ذمم مدينة تجارية
--	--	(٤,٢٦٢,٥٥٤)	٤,٢٦٢,٥٥٤		المستحق من أطراف ذات علاقة
٢,٧٠٧,٩٧٢	٧٣٢,٦٨٠	--	١,٩٧٥,٢٩٢	ج	مدفوعات مقدما وموجودات متداولة أخرى
٧,٩٣١,١٩٢	--	--	٧,٩٣١,١٩٢		النقد وما في حكمه
٨٣,٩٣٠,٤٩٧	٧,٥٥٩,٦٧١	(١٧٧,٣٤٧)	٧٦,٥٤٨,١٧٣		
٨٥,٩٩٦,٤٣٦	٨,١٠٠,٩٣١	(٢٩١,٩٨٢)	٧٨,١٨٧,٤٨٧		
					إجمالي الموجودات
					حقوق الملكية والمطلوبات
					حقوق الملكية
٥٠٠,٠٠٠	--	--	٥٠٠,٠٠٠		رأس المال
٢٥٠,٠٠٠	--	--	٢٥٠,٠٠٠		احتياطي نظامي
١٧,٤٩٥,٢٨٨	٥,٦٢٤,٣٨٠	٨١١,٠٥٢	١١,٠٥٩,٨٥٦		أرباح مبقاة
١٨,٢٤٥,٢٨٨	٥,٦٢٤,٣٨٠	٨١١,٠٥٢	١١,٨٠٩,٨٥٦		
					المطلوبات
					المطلوبات غير المتداولة
٢,٦٠٤,٧٩٦	--	--	٢,٦٠٤,٧٩٦		التزامات مزايا الموظفين
١٨٥,٠٠٠	١٨٥,٠٠٠	--	--	ج	التزامات عقود - الجزء غير المتداول
٣٠٢,٠٣٧	٣٠٢,٠٣٧	--	--	أ	التزامات عقود إيجار - الجزء غير المتداول
٣,٠٩١,٨٣٣	٤٨٧,٠٣٧	--	٢,٦٠٤,٧٩٦		
					المطلوبات المتداولة
٥,٨٥٤,٦٨٤	--	--	٥,٨٥٤,٦٨٤		ذمم دائنة تجارية
٤٦٣,٧٣٧	٤٦٣,٧٣٧	--	--		التزامات عقود - الجزء المتداول
٧,٨٦٥,٠٦٢	١,٣٥٧,٥٤٢	(١,١٠٣,٠٣٤)	٧,٦١٠,٥٥٤	ج، هـ	مصرفوات مستحقة ومطلوبات متداولة أخرى
٤٧,٠٨٩,٤٠٩	--	--	٤٧,٠٨٩,٤٠٩		المستحق إلى أطراف ذات علاقة
١٦٨,٢٣٥	١٦٨,٢٣٥	--	--	أ	التزامات عقود إيجار - الجزء المتداول
٣,٢١٨,١٨٨	--	--	٣,٢١٨,١٨٨		الزكاة المستحقة
٦٤,٦٥٩,٣١٥	١,٩٨٩,٥١٤	(١,١٠٣,٠٣٤)	٦٣,٧٧٢,٨٣٥		
٦٧,٧٥١,١٤٨	٢,٤٧٦,٥٥١	(١,١٠٣,٠٣٤)	٦٦,٣٧٧,٦٣١		
٨٥,٩٩٦,٤٣٦	٨,١٠٠,٩٣١	(٢٩١,٩٨٢)	٧٨,١٨٧,٤٨٧		
					إجمالي المطلوبات
					إجمالي حقوق الملكية والمطلوبات

شركة ألف ميم ياء للمعدات والأجهزة الطبية المحدودة
(شركة ذات مسؤولية محدودة)

إيضاحات حول القوائم المالية
للسنة المنتهية في ٣١ ديسمبر ٢٠٢٠م
(المبالغ بالريال السعودي ما لم يذكر خلاف ذلك)

٢٩. تفسير الانتقال إلى المعايير الدولية للتقرير المالي/ تصحيح الأخطاء/ إعادة التصنيف (تابع)

٢٩-٣ تسوية قائمة الربح أو الخسارة والدخل الشامل الآخر للسنة المنتهية في ٣١ ديسمبر ٢٠١٩م

٣١ ديسمبر ٢٠١٩م المعايير الدولية للتقرير المالي	تأثير التحول إلى المعايير الدولية للتقرير المالي	عمليات إعادة التصنيف / تصحيح الأخطاء	٣١ ديسمبر ٢٠١٨م (كما سبق التقرير عنه)	الإيضاح	قائمة الربح أو الخسارة والدخل الشامل الآخر
٨٩,٩٢٠,٤٨١ (٤٨,١٥٤,٦٨٤)	(٨٠٦,٩٤٧) ٥٢٤,٩٤٦	٥٢,٣٨٦ (٩١٩,٩٥١)	٩٠,٦٧٥,٠٤٢ (٤٧,٧٥٩,٦٧٩)	ج ج	إيرادات تكلفة مبيعات مجمّل الربح
٤١,٧٦٥,٧٩٧	(٢٨٢,٠٠١)	(٨٦٧,٥٦٥)	٤٢,٩١٥,٣٦٣		
(١٧,٠٧١,٨٣١)	--	٣,٦٦٩,٠٣٣	(٢٠,٧٤٠,٨٦٤)	د أ، ب، ج، هـ	مصروفات بيع وتسويق مصروفات عمومية وإدارية
(٨,٩٢٢,٦٤٧)	٧٧,١٨٣	٦١٥,٥٧٤	(٩,٦١٥,٤٠٤)		خسارة انخفاض القيمة - مخصص خسائر الاتئمان المتوقعة
٥٤٥,٤٢٤	٤,٣٤٥,٣٥١	(٣,٧٩٩,٩٢٧)	--		الربح التشغيلي
١٦,٣١٦,٧٤٣	٤,١٤٠,٥٣٣	(٣٨٢,٨٨٥)	١٢,٥٥٩,٠٩٥		تكلفة تمويلية
(٦,١٩٦)	(٦,١٩٦)	--	--	أ	الربح قبل الزكاة
١٦,٣١٠,٥٤٧	٤,١٣٤,٣٣٧	(٣٨٢,٨٨٥)	١٢,٥٥٩,٠٩٥		الزكاة
(١,٥٠٠,٠٠٠)	--	--	(١,٥٠٠,٠٠٠)		صافي ربح السنة
١٤,٨١٠,٥٤٧	٤,١٣٤,٣٣٧	(٣٨٢,٨٨٥)	١١,٠٥٩,٠٩٥		الدخل الشامل الآخر
(٩٦٥,٦٤٢)	--	--	(٩٦٥,٦٤٢)		بنود لن يتم إعادة تصنيفها إلى الربح أو الخسارة في الفترات اللاحقة
١٣,٨٤٤,٩٠٥	٤,١٣٤,٣٣٧	(٣٨٢,٨٨٥)	١٠,٠٩٣,٤٥٣		إعادة قياس التزامات المزايا المحددة إجمالي الدخل الشامل للسنة

٢٩-٤ تسوية قائمة التغيرات في حقوق الملكية للسنة المنتهية في ٣١ ديسمبر ٢٠١٩م

١ يناير ٢٠١٩م	٣١ ديسمبر ٢٠١٩م	الإيضاح	الأرباح المبقة وفقاً للمعيار الدولي للتقرير المالي للمنشآت الصغيرة ومتوسطة الحجم
٩٦٦,٤٠٣	١١,٠٥٩,٨٥٦		المعيار الدولي للتقرير المالي ١٦
--	٧٠,٩٩٨	أ	المعيار الدولي للتقرير المالي ٩
٢,٩٢٥,٦٢٤	٧,٢٧٠,٩٦٤	ب	المعيار الدولي للتقرير المالي ١٥
(١,٤٣٥,٥٨١)	(١,٧١٧,٥٨٢)	ج	تصحيح الأخطاء
١,١٩٣,٩٣٧	٨١١,٠٥٢	هـ	
٣,٦٥٠,٣٨٣	١٧,٤٩٥,٢٨٨		

شركة ألف ميم ياء للمعدات والأجهزة الطبية المحدودة
(شركة ذات مسؤولية محدودة)

إيضاحات حول القوائم المالية
للسنة المنتهية في ٣١ ديسمبر ٢٠٢٠م
(المبالغ بالريال السعودي ما لم يذكر خلاف ذلك)

٢٩. تفسير الانتقال إلى المعايير الدولية للتقرير المالي/ تصحيح الأخطاء/ إعادة التصنيف (تابع)

٢٩-٥ تسوية قائمة التدفقات النقدية للسنة المنتهية في ٣١ ديسمبر ٢٠١٩م

٣١ ديسمبر ٢٠١٩م المعايير الدولية للتقرير المالي	تأثير التحول إلى المعايير الدولية للتقرير المالي	عمليات إعادة التصنيف / تصحيح الأخطاء	٣١ ديسمبر ٢٠١٨م (كما سبق التقرير عنه)	الإيضاح	قائمة التدفقات النقدية التدفقات النقدية من الأنشطة التشغيلية: الربح قبل الزكاة
١٦,٣١٠,٥٤٧	٣,٣٦٨,٥٦٧	٣٨٢,٨٨٥	١٢,٥٥٩,٠٩٥		
٥٤,٩٢٧	--		٥٤,٩٢٧		التعديلات للبنود غير المالية:
٥٣,٥٨١	٥٣,٥٨١	--	--	أ	استهلاك - ممتلكات ومعدات استهلاك - حق استخدام أصول مخصص الخسارة الائتمانية المتوقعة - الذمم المدينة التجارية
٣١٤,٩٥٢	(٣,٤٨٤,٩٧٥)	--	٣,٧٩٩,٩٢٧	ب، ج، د	مخصص (عكس) الخسارة الائتمانية المتوقعة - الذمم المدينة المقسطة مخصص مزايا الموظفين المحملة على السنة إيرادات فوائد تكلفة تمويلية
(٨٦٠,٣٧٦)	(٨٦٠,٣٧٦)	--	--	ج، د	
٥٥٠,٠٤٣	--	--	٥٥٠,٠٤٣		
(٥٢,٣٨٦)	--	(٥٢,٣٨٦)	--		
٦,١٩٦	٦,١٩٦	--	--		
١٦,٣٧٧,٤٨٤	(٩١٧,٠٠٧)	٣٣٠,٤٩٩	١٦,٩٦٣,٩٩٢		التغيرات في رأس المال العامل:
(٦,٨٢٢,٩٥٠)	--	(٦,٨٢٢,٩٥٠)	--	ب، ج، د	ذمم مدينة مقسطة مخزون
(٩,٥٦٩,٧٨٧)	--	--	(٩,٥٦٩,٧٨٧)		
١٠,٢٢٨,٣١٥	(٢٦٨,٢٨٣)	٥,٦٥٣,٥٦٨	٤,٨٤٣,٠٣٠	ب، ج، د	ذمم مدينة تجارية مستحق من طرف ذي علاقة
--	--	١,٥١٣,٧٥٠	(١,٥١٣,٧٥٠)	د	مدفوعات مقدماً وموجودات متداولة أخرى
(١,٤٩١,٤٢١)	(٥٢٤,٩٤٦)	--	(٩٦٦,٤٧٥)	أ، ج	ذمم دائنة تجارية مصرفات مستحقة ومطلوبات متداولة أخرى
١,٥٤٨,٠٤٨	--	--	١,٥٤٨,٠٤٨	أ، ج، هـ	التزامات العقد
٧٠٦,٢٧٥	١,٠٧٤,٩٤٧	--	(٣٦٨,٦٧٢)	ج	المستحق إلى أطراف ذات علاقة
٩١,١٨٧	٩١,١٨٧	--	--		النقد المستخدم في الأنشطة التشغيلية
--	--	١١,٤٨٥,٦١٩	(١١,٤٨٥,٦١٩)		
١١,٠٦٧,١٥١	(٥٤٤,١٠٢)	١٢,١٦٠,٤٨٦	(٥٤٩,٢٣٣)		التزامات مزايا الموظفين المدفوعة
(٧٢,٧٠٦)	--	--	(٧٢,٧٠٦)		صافي النقد المستخدم في الأنشطة التشغيلية
١٠,٩٩٤,٤٤٥	(٥٤٤,١٠٢)	١٢,١٦٠,٤٨٦	(٦٢١,٩٣٩)		
(١٩٠,٩٦٤)	--	--	(١٩٠,٩٦٤)		التدفقات النقدية من الأنشطة الاستثمارية:
(١٩٠,٩٦٤)	--	--	(١٩٠,٩٦٤)		شراء ممتلكات ومعدات
					صافي النقد المستخدم في الأنشطة الاستثمارية
					التدفقات النقدية من الأنشطة التمويلية:
(١٣٠,٧٦٥)	(١٣٠,٧٦٥)	--	--		التزامات عقود إيجار مدفوعة
(١١,٤٨٥,٦١٩)	--	(١١,٤٨٥,٦١٩)	--	أ	رصيد لطرف ذو علاقة محمل على السنة
(١١,٦١٦,٣٨٤)	(١٣٠,٧٦٥)	(١١,٤٨٥,٦١٩)	--		صافي النقد المستخدم في الأنشطة التمويلية
(٨١٢,٩٠٣)	(٦٧٤,٨٦٧)	٦٧٤,٨٦٧	(٨١٢,٩٠٣)		صافي النقص في النقد وما في حكمه
٨,٧٤٤,٠٩٥	--	--	٨,٧٤٤,٠٩٥		النقد وما في حكمه في بداية السنة
٧,٩٣١,١٩٢	(٦٧٤,٨٦٧)	٦٧٤,٨٦٧	٧,٩٣١,١٩٢		النقد وما في حكمه في نهاية السنة

شركة ألف ميم ياء للمعدات والأجهزة الطبية المحدودة
(شركة ذات مسؤولية محدودة)

إيضاحات حول القوائم المالية
للسنة المنتهية في ٣١ ديسمبر ٢٠٢٠م
(المبالغ بالريال السعودي ما لم يذكر خلاف ذلك)

٢٩. تفسير الانتقال إلى المعايير الدولية للتقرير المالي/ تصحيح الأخطاء/ إعادة التصنيف (تابع)

٢٩-٦ تأثير التحول كما يلي:

(أ) حق استخدام أصول والتزامات عقود الإيجار

في إطار التقرير المالي السابق، أي المعيار الدولي للتقرير المالي للمنشآت الصغيرة ومتوسطة الحجم، أثبتت الشركة مصروفات الإيجار والإيجار المدفوع مقدماً / الإيجار المستحق وفقاً لعقود الإيجار. ومع ذلك، بموجب المعايير الدولية للتقرير المالي، يتعين على الكيان تسجيل حق استخدام أصول والتزامات عقود الإيجار المقابلة كما هو مطلوب بموجب المعيار الدولي للتقرير المالي ١٦ "عقود الإيجار". نظراً لأن اتفاقيات الإيجار الحالية كما في ٠١ يناير ٢٠١٩م لم تندرج ضمن نطاق المعيار الدولي للتقرير المالي ١٦، لم يكن هناك أي تأثير حتى ذلك التاريخ. ومع ذلك، خلال السنة المنتهية في ٣١ ديسمبر ٢٠١٩م، أبرمت الشركة عقود إيجار جديدة تقع ضمن نطاق المعيار الدولي للتقرير المالي ١٦، وبناءً عليه، تم تسجيل حق أصول والالتزامات المقابلة على النحو التالي:

كما في ١ يناير ٢٠١٩م	كما في ٣١ ديسمبر ٢٠١٩م	التأثير على قائمة المركز المالي
		التأثير على الموجودات
		حق الاستخدام أصول
--	٥٤١,٢٦٠	زيادة في حق استخدام أصول
		التأثير على الالتزامات
		التزامات عقود الإيجار
		الزيادة في التزامات عقود الإيجار
--	٣٠٢,٠٣٧	- الجزء غير المتداول
--	١٦٨,٢٣٥	- الجزء المتداول
--	٤٧٠,٢٧٢	
		التأثير على حقوق الملكية
--	١٣٠,٧٦٥	الزيادة في الأرباح المبقاة بسبب عكس مصروفات الإيجار
--	(٥٣,٥٨١)	الانخفاض في الأرباح المبقاة بسبب مصروفات استهلاك حق الاستخدام أصول
--	(٦,١٩٦)	النقص في الأرباح المبقاة بسبب مصروفات فوائد على التزامات عقود الإيجار
--	٧٠,٩٨٨	صافي الزيادة في حقوق الملكية
		التأثير على قائمة الربح أو الخسارة والدخل الشامل الأخر
للسنة المنتهية ٣١ ديسمبر ٢٠١٩م		
١٣٠,٧٦٥		النقص في المصروفات العمومية والإدارية بسبب عكس مصروفات الإيجار
(٥٣,٥٨١)		الزيادة في المصروفات العمومية والإدارية بسبب مصروفات استهلاك حق استخدام أصول
٧٧,١٨٤		صافي النقص في المصروفات العمومية والإدارية
(٦,١٩٦)		الزيادة في تكلفة تمويلية بسبب مصروفات فوائد على التزامات عقود إيجار

شركة ألف ميم ياء للمعدات والأجهزة الطبية المحدودة
(شركة ذات مسؤولية محدودة)

إيضاحات حول القوائم المالية
للسنة المنتهية في ٣١ ديسمبر ٢٠٢٠م
(المبالغ بالريال السعودي ما لم يذكر خلاف ذلك)

٢٩. تفسير الانتقال إلى المعايير الدولية للتقرير المالي/ تصحيح الأخطاء/ إعادة التصنيف (تابع)

٢٩-٨ تأثير التحول كما يلي (تابع):

(ب) الخسارة الائتمانية المتوقعة

بموجب المعيار الدولي للتقرير المالي للمنشآت الصغيرة ومتوسطة الحجم، سجلت الشركة مخصصا للديون المشكوك في تحصيلها بناءً على نموذج التكاليف المتكبدة. ومع ذلك، بموجب المعايير الدولية للتقرير المالي، يتعين على الشركة الامتثال لمتطلبات المعيار الدولي للتقرير المالي ٩. وبناءً عليه، تقوم الشركة بإثبات مخصص الخسارة للخسائر الائتمانية المتوقعة على الموجودات المالية المقاسة بالتكلفة المطفأة. الخسائر الائتمانية المتوقعة هي تقدير مرجح للخسائر الائتمانية. تستخدم الشركة الاتجاهات التاريخية لاحتساب الخسائر الائتمانية المتوقعة وعنصر استشرافي لاحتساب مخصص النسبة المئوية ليتم تسجيله كخسارة انخفاض في قيمة الذمم المدينة التجارية واحتساب الخسائر الائتمانية المتوقعة والذمم المدينة المقسطة. يوضح الجدول أدناه تأثير ما ورد أعلاه:

كما في	كما في
٠١ يناير	٣١ ديسمبر
٢٠١٩م	٢٠١٩م

التأثير على قائمة المركز المالي

التأثير على الموجودات

<u>الذمم المدينة التجارية</u>	
٢,٩٢٥,٦٢٤	٧,٥٨٥,٩٢٧
الزيادة في الموجودات نتيجة لعكس مخصص خسارة الائتمان المتوقعة	

<u>ذمم مدينة مقسطة</u>	
--	(٣١٤,٩٥٢)
النقص في الموجودات نتيجة تسجيل خسارة الائتمان المتوقعة	

التأثير على حقوق الملكية

٢,٩٢٥,٦٢٤	٧,٢٧٠,٩٧٥
الزيادة في الأرباح المبقاة نتيجة لعكس صافي مخصص خسارة الائتمان المتوقعة	

للسنة المنتهية في

٣١ ديسمبر

٢٠١٩م

٤,٣٤٥,٣٥١

التأثير على قائمة الربح أو الخسارة والدخل الشامل الآخر

انخفاض خسارة انخفاض القيمة - مخصص خسائر الائتمان المتوقعة

(ج) إثبات الإيرادات

استندت سياسة إثبات الإيرادات السابقة للشركة إلى متطلبات المعيار الدولي للتقرير المالي للمنشآت الصغيرة ومتوسطة الحجم، أي أن الإيرادات تم إثباتها عندما تم تحويل المخاطر والمكافآت إلى المشتري وتم تسجيل أي عوائد أو مقابل متغير على نموذج التكاليف المتكبدة أي عندما تم إعادتهم بالفعل. ومع ذلك، بموجب المعايير الدولية للتقرير المالي، يتعين على الشركة تسجيل الإيرادات على أساس متطلبات المعيار الدولي للتقرير المالي ١٥. راجع الإيضاح ٤ في هذه القوائم المالية للحصول على شرح مفصل لأنظمة إثبات إيرادات الشركة. في سياق تطبيق المعيار الدولي للتقرير المالي ١٥، اختارت الشركة تطبيق الوسائل العملية بموجب المعيار الدولي للتقرير المالي ١٥-ج ٥ (ب). تسمح هذه الطريقة العملية للشركة باستخدام سعر المعاملة في التاريخ الذي تم فيه إتمام العقد، بدلاً من تقدير مبالغ المقابل المتغير في كل فترة تقرير مقارنة لجميع العقود المكتملة التي لها مقابل متغير. لذلك، استخدمت الشركة المبالغ الفعلية لخصومات التسوية المبكرة وعائد المبيعات لجميع العقود المنجزة قبل تاريخ التطبيق الأولي.

شركة ألف ميم ياء للمعدات والأجهزة الطبية المحدودة
(شركة ذات مسؤولية محدودة)

إيضاحات حول القوائم المالية
للسنة المنتهية في ٣١ ديسمبر ٢٠٢٠م
(المبالغ بالريال السعودي ما لم يذكر خلاف ذلك)

٢٩. تفسير الانتقال إلى المعايير الدولية للتقرير المالي/ تصحيح الأخطاء/ إعادة التصنيف (تابع)

٢٩-٨ تأثير التحول كما يلي (تابع):

(ج) إثبات الإيرادات (تابع)

كما في ١ يناير ٢٠١٩م	كما في ٣١ ديسمبر ٢٠١٩م	التأثير على قائمة المركز المالي
		التأثير على الموجودات
		نقص في الذمم المدينة بسبب تسجيل خصومات التسوية المبكرة
		مدفوعات مقدما وموجودات متداولة أخرى
		الزيادة في الموجودات بسبب تسجيل موجودات مستردة
		التأثير على المطلوبات
		المصروفات المستحقة والمطلوبات المتداولة الأخرى
		الزيادة في المطلوبات نتيجة إثبات مطلوبات الاسترداد
		انخفاض في المصروفات المستحقة والمطلوبات الأخرى بسبب إعادة
		التصنيف إلى مطلوبات تعاقدية
		إجمالي الزيادة في المصروفات المستحقة والمطلوبات الأخرى
		التزامات عقود - الجزء المتداول
		زيادة في التزامات العقد نتيجة لإعادة التصنيف من مصروفات مستحقة
		ومطلوبات أخرى - الجزء المتداول
		زيادة في الالتزامات نتيجة الاعتراف بمطلوبات العقد - الجزء المتداول
		إجمالي زيادة التزامات عقود - الجزء المتداول
		التزامات عقود - الجزء غير المتداول
		زيادة في الالتزامات نتيجة الاعتراف بمطلوبات العقد - الجزء غير المتداول
		إجمالي الزيادة في الالتزامات
		التأثير على حقوق الملكية
		النقص في الأرباح المبقة بسبب تخصيص سعر المعاملة للالتزام الأداء غير
		المحقق
		النقص في الأرباح المبقة عند تسجيل إرجاع المبيعات
		النقص في الأرباح المبقة عند تسجيل خصم التسوية المبكرة
		إجمالي النقص في حقوق الملكية

شركة ألف ميم ياء للمعدات والأجهزة الطبية المحدودة
(شركة ذات مسؤولية محدودة)

إيضاحات حول القوائم المالية
للسنة المنتهية في ٣١ ديسمبر ٢٠٢٠م
(المبالغ بالريال السعودي ما لم يذكر خلاف ذلك)

٢٩. تفسير الانتقال إلى المعايير الدولية للتقرير المالي/ تصحيح الأخطاء/ إعادة التصنيف (تابع)

للسنة المنتهية ٣١ ديسمبر ٢٠١٩م	التأثير على قائمة الربح أو الخسارة والدخل الشامل الآخر
	إيرادات
(١٨٥,٠٠٠)	النقص في الإيرادات بسبب تخصيص سعر المعاملة للالتزام الأداء غير المحقق
(٨٩٠,٢٣١)	النقص في الإيرادات بسبب تسجيل إرجاع المبيعات
٢٦٨,٢٨٤	الزيادة في الإيرادات نتيجة تسجيل عكس خصم السداد المبكر
<u>(٨٠٦,٩٤٧)</u>	صافي النقص في الإيرادات
	تكلفة مبيعات
(٥٢٤,٩٤٦)	النقص في تكلفة المبيعات بسبب تسجيل إرجاع المبيعات

(د) إعادة تصنيف الفترات السابقة

تم إعادة تصنيف بعض مبالغ الفترة السابقة لتتوافق مع تصنيف الفترة الحالية أو بسبب التصنيف غير الدقيق في الفترات السابقة. على هذا النحو، تم إعادة بيان كل بند من بنود القوائم المالية المتأثرة للفترات السابقة المعروضة في القوائم المالية. تلخص الجداول التالية التأثيرات على البيانات المالية للشركة:

أثر إعادة التصنيف كما يلي:

الذمم المدينة المقسطة والمصروفات المستحقة والمطلوبات الأخرى:
تم إعادة تصنيف المبالغ التالية التي تم تصنيفها سابقاً كذمم مدينة تجارية إلى ذمم مدينة مقسطة وتم خصمها مقابل إيرادات التمويل غير المكتسبة المصنفة سابقاً ضمن المصروفات المستحقة والمطلوبات الأخرى:

كما في ١ يناير ٢٠١٩م	كما في ٣١ ديسمبر ٢٠١٩م	التأثير على قائمة المركز المالي
----------------------------	------------------------------	---------------------------------

التأثير على الموجودات

	ذمم مدينة تجارية وذمم مدينة مقسطة
-- ١,٤٠٩,٤٤٠	الزيادة في الذمم المدينة المقسطة - الجزء غير المتداول بسبب إعادة التصنيف من الذمم المدينة التجارية - الجزء غير المتداول
-- (١,٤٠٩,٤٤٠)	النقص في الذمم المدينة التجارية - الجزء غير المتداول بسبب إعادة التصنيف إلى ذمم مدينة مقسطة - الجزء غير المتداول
-- (١١٤,٦٣٥)	النقص في الذمم المدينة المقسطة - الجزء غير المتداول بسبب إعادة التصنيف نتيجة للمقاصة مقابل دخل التمويل غير المكتسب
-- ٥,٨٧٢,٥١٣	الزيادة في الذمم المدينة المقسطة - الجزء المتداول بسبب إعادة التصنيف من الذمم المدينة التجارية
-- (٥,٨٧٢,٥١٣)	النقص في الذمم المدينة التجارية بسبب إعادة التصنيف إلى ذمم مدينة مقسطة
-- (١٧٧,٣٤٧)	النقص في الذمم المدينة المقسطة - الجزء المتداول بسبب إعادة التصنيف نتيجة للمقاصة مقابل دخل التمويل غير المكتسب

التأثير على المطلوبات

	مصروفات مستحقة ومطلوبات أخرى
-- ١١٤,٦٣٥	النقص في دخل التمويل غير المكتسب بسبب المقاصة مقابل الذمم المدينة المقسطة - الجزء غير المتداول
-- ١٧٧,٣٤٧	النقص في دخل التمويل غير المكتسب بسبب المقاصة مقابل الذمم المدينة المقسطة - الجزء المتداول

شركة ألف ميم ياء للمعدات والأجهزة الطبية المحدودة
(شركة ذات مسؤولية محدودة)

إيضاحات حول القوائم المالية
للسنة المنتهية في ٣١ ديسمبر ٢٠٢٠م
(المبالغ بالريال السعودي ما لم يذكر خلاف ذلك)

٢٩. تفسير الانتقال إلى المعايير الدولية للتقرير المالي/ تصحيح الأخطاء/ إعادة التصنيف (تابع)

المستحق من الأطراف ذات العلاقة:

تم إعادة تصنيف المبالغ التالية المصنفة سابقا كمستحق من طرف ذي علاقة إلى ذمم مدينة تجارية:

كما في
١ يناير
٢٠١٩م

كما في
٣١ ديسمبر
٢٠١٩م

التأثير على قائمة المركز المالي

التأثير على الموجودات

ذمم مدينة تجارية ومستحق من أطراف ذات علاقة
الزيادة في الذمم المدينة التجارية نتيجة لإعادة التصنيف من المستحق من
أطراف ذات علاقة
النقص في المستحق من أطراف ذات علاقة نتيجة إعادة التصنيف إلى ذمم
مدينة تجارية

٢,٧٤٨,٨٠٤ ٤,٢٦٢,٥٥٤
(٢,٧٤٨,٨٠٤) (٤,٢٦٢,٥٥٤)

خسائر انخفاض القيمة:

أعيد تصنيف مخصص خسارة الائتمان المتوقعة المسجلة سابقا في مصروفات البيع والمصروفات الإدارية إلى
خسارة انخفاض القيمة - مخصص خسائر الائتمان المتوقعة.

٣١ ديسمبر
٢٠١٩م

زيادة خسارة انخفاض القيمة - مخصص خسائر الائتمان المتوقعة - المعاد تصنيفها
من مصروفات البيع والتسويق
انخفاض في مصروفات البيع والتسويق - معاد تصنيفها إلى خسارة انخفاض القيمة - مخصص خسائر
الائتمان المتوقعة - مخصص خسائر الائتمان المتوقعة

٣,٧٩٩,٩٢٧
(٣,٧٩٩,٩٢٧)

مصروفات النقل:

تم إعادة تصنيف تكلفة النقل المسجلة سابقاً في مصروفات عمومية وإدارية إلى مصروفات بيع وتسويق.

٣١ ديسمبر
٢٠١٩م

زيادة مصروفات بيع وتسويق - يتم تصنيف تكاليف النقل من مصروفات عمومية وإدارية
انخفاض في المصاريف الإدارية والعمومية - إعادة تصنيف تكاليف النقل إلى مصاريف بيع وتسويق

١٣٠,٨٩٤
(١٣٠,٨٩٤)

تكلفة الخدمة:

تم إعادة تصنيف المبالغ التالية المتعلقة برواتب وأجور الموظفين الذين يقدمون خدمات تم تسجيلها سابقا كمصروفات
عمومية وإدارية إلى تكلفة المبيعات:

٣١ ديسمبر
٢٠١٩م

(٩١٩,٩٥١)
٩١٩,٩٥١

النقص في المصروفات العمومية والإدارية - المعاد تصنيفها إلى تكلفة المبيعات
الزيادة في تكلفة المبيعات - معاد تصنيفها من المصروفات الإدارية والعمومية

شركة ألف ميم ياء للمعدات والأجهزة الطبية المحدودة
(شركة ذات مسؤولية محدودة)

إيضاحات حول القوائم المالية
للسنة المنتهية في ٣١ ديسمبر ٢٠٢٠م
(المبالغ بالريال السعودي ما لم يذكر خلاف ذلك)

٢٩. تفسير الانتقال إلى المعايير الدولية للتقرير المالي/ تصحيح الأخطاء/ إعادة التصنيف (تابع)

إيرادات الفوائد:

تم إعادة تصنيف المبالغ التالية المتعلقة بإيرادات الفوائد مقابل إلغاء القيمة الحالية للذمم المدينة المقسطة المسجلة سابقا كخصم من المصروفات العمومية والإدارية إلى الإيرادات:

٣١ ديسمبر
٢٠١٩م

(٥٢,٣٨٦)
٥٢,٣٨٦

الزيادة في المصروفات العمومية والإدارية - المعاد تصنيفها إلى الدخل الآخر
الزيادة في الإيرادات - المعاد تصنيفها من المصروفات الإدارية والعمومية

٥) تصحيح الأخطاء

خلال عام ٢٠٢٠م، اكتشفت الشركة أن مصروفات الضمان المستحقة قد تم المبالغة فيها بشكل خاطئ في القوائم المالية منذ عام ٢٠١٦م. ونتيجة لذلك، تم المبالغة في نفقات الضمان والالتزامات ذات الصلة. تم تصحيح الأخطاء من خلال إعادة بيان كل بند من بنود القوائم المالية المتأثرة للفترة السابقة. تلخص الجداول التالية التأثيرات على البيانات المالية للشركة.

كما في
١ يناير
٢٠١٩م

كما في
٣١ ديسمبر
٢٠١٩م

التأثير على قائمة المركز المالي

التأثير على حقوق الملكية

أرباح مبقاة

٨١١,٠٥٢ ١,١٩٣,٩٣٧

زيادة في الأرباح المبقاه بسبب انخفاض مخصص الضمان المستحق

التأثير على المطلوبات

مصروفات مستحقة ومطلوبات متداولة أخرى
الزيادة في مخصص الضمان المستحق

(٨١١,٠٥٢) (١,١٩٣,٩٣٧)

كما في
٣١ ديسمبر
٢٠١٩م

٣٨٢,٨٨٥

التأثير على قائمة الربح أو الخسارة والدخل الشامل الآخر

انخفاض في مصروف الضمان

شركة ألف ميم ياء للمعدات والأجهزة الطبية المحدودة
(شركة ذات مسؤولية محدودة)

إيضاحات حول القوائم المالية
للسنة المنتهية في ٣١ ديسمبر ٢٠٢٠م
(المبالغ بالريال السعودي ما لم يذكر خلاف ذلك)

٣٠. الارتباطات والالتزامات المحتملة

أ) ليس لدى الشركة ارتباطات محتملة كما في ٣١ ديسمبر ٢٠٢٠م و ٣١ ديسمبر ٢٠١٩م و ١ يناير ٢٠١٩م.
ب) يتعلق التزام الشركة فقط بعقود الإيجار التشغيلية وهي كما يلي:

عقود الإيجار التشغيلية

تتعلق عقود الإيجار التشغيلي بالمكاتب المستأجرة من قبل الشركة.

في تاريخ التقرير، كان الحد الأدنى لمدفوعات الإيجار المستقبلية بموجب عقود الإيجار غير القابلة للإلغاء كما يلي:

١ يناير ٢٠١٩م	٣١ ديسمبر ٢٠١٩م	٣١ ديسمبر ٢٠٢٠م	خلال عام واحدة
٣٠٢,٠٠٠	٥٨٥,٢٠٠	٦٦٦,٢٠٠	

٣١. تأثير فيروس كوفيد - ١٩

في مطلع سنة ٢٠٢٠م، تأكد ظهور فيروس كورونا المستجد (كوفيد - ١٩) وانتشر عبر مناطق جغرافية متعددة، مما تسبب في اضطراب في الأنشطة التجارية والنشاط الاقتصادي. استجابة لانتشار فيروس كورونا (كوفيد - ١٩) وما ينتج عنه من توقف في الأنشطة الاجتماعية والاقتصادية، قامت إدارة الشركة بتخصيص فريق عمل لتقييم ومراقبة التأثير المحتمل على أعمالها في المملكة العربية السعودية. كما اتخذت الإدارة سلسلة من الإجراءات الوقائية لضمان صحة وسلامة موظفيها وعملائها والمجتمع وكذلك لضمان استمرارية عملياتها. أعلنت الشركة عن نتائج إيجابية للسنة المنتهية في ٣١ ديسمبر ٢٠٢٠م، وبالتالي تعتقد الإدارة أن جائحة كوفيد - ١٩ كان لها تأثير محدود على المركز المالي المعلن والنتائج للسنة المنتهية في ٣١ ديسمبر ٢٠٢٠م. ومع ذلك، فإن الشركة تراقب الوضع باستمرار من خلال فريق العمل الخاص بها المنوط به مسؤولية متابعة تطور الأحداث، وتخفيف أكبر قدر ممكن من التأثير السلبي وتوجيه الشركة نحو التكيف مع الواقع الحالي.

٣٢. الأحداث اللاحقة

لا توجد أحداث لاحقة للإبلاغ عنها بخلاف تلك التي تم الإفصاح عنها في الإيضاح ١٢ على هذه القوائم المالية.

٣٣. الموافقة على القوائم المالية

تمت الموافقة على هذه القوائم المالية من قبل إدارة الشركة بتاريخ ٢٧ مايو ٢٠٢١م الموافق ١٥ شوال ١٤٤٢هـ.

٢-١٠ القوائم المالية المفدوة لفترة الستة أشهر المنتهية في ٢٠٢١/٠٦/٣٠م

شركة ألف ميم ياء للمعدات والأجهزة الطبية المحدودة
(شركة مساهمة مغلقة سعودية)

القوائم المالية الأولية المختصرة (غير مراجعة)
لفترتي الثلاثة والسنة المنتهيتين في ٣٠ يونيو ٢٠٢١ م
مع
تقرير فحص المراجع المستقل

شركة ألف ميم ياء للمعدات والأجهزة الطبية المحدودة
(شركة مساهمة مقفلة سعودية)

القوائم المالية الأولية المختصرة (غير مراجعة)
لفترتي الثلاثة والسنة أشهر المنتهيتين في ٣٠ يونيو ٢٠٢١م

الصفحة	الفهرس
١	تقرير فحص المراجع المستقل
٢	قائمة المركز المالي المختصرة
٣	قائمة الربح أو الخسارة والدخل الشامل الآخر المختصرة
٤	قائمة التغيرات في حقوق الملكية المختصرة
٥	قائمة التدفقات النقدية المختصرة
٢٥ - ٦	إيضاحات حول القوائم المالية الأولية المختصرة

تقرير مراجع الحسابات المستقل عن فحص القوائم المالية الأولية المختصرة

للسادة شركاء شركة ألف ميم ياء للمعدات والأجهزة الطبية المحدودة

مقدمة

لقد فحصنا القوائم المالية الأولية المختصرة المرفقة في ٣٠ يونيو ٢٠٢١م لشركة ألف ميم ياء للمعدات والأجهزة الطبية المحدودة ("الشركة") المكونة من:

- قائمة المركز المالي المختصرة كما في ٣٠ يونيو ٢٠٢١م؛
- قائمة الربح أو الخسارة والدخل الشامل الآخر المختصرة لفترتي الثلاثة أشهر والستة أشهر المنتهيتين في ٣٠ يونيو ٢٠٢١م؛
- قائمة التغيرات في حقوق الملكية المختصرة لفترة الستة أشهر المنتهية في ٣٠ يونيو ٢٠٢١م؛
- قائمة التدفقات النقدية المختصرة لفترة الستة أشهر المنتهية في ٣٠ يونيو ٢٠٢١م؛ و
- الإيضاحات حول القوائم المالية الأولية المختصرة.

إن الإدارة هي المسؤولة عن إعداد وعرض هذه القوائم المالية الأولية المختصرة وفقاً للمعيار المحاسبي الدولي (٣٤) "التقرير المالي الأولي" المعتمد في المملكة العربية السعودية. إن مسؤوليتنا هي إبداء استنتاج عن هذه القوائم المالية الأولية المختصرة استناداً إلى فحصنا.

نطاق الفحص

لقد قمنا بالفحص وفقاً للمعيار الدولي لارتباطات الفحص (٢٤١٠) "فحص المعلومات المالية الأولية المنفذ من قبل مراجع الحسابات المستقل للمنشأة"، المعتمد في المملكة العربية السعودية. ويتكون فحص القوائم المالية الأولية من توجيه استفسارات بشكل أساسي للأشخاص المسؤولين عن الأمور المالية والمحاسبية، وتطبيق إجراءات تحليلية وإجراءات فحص أخرى. ويعد الفحص أقل بشكل كبير في نطاقه من المراجعة التي يتم القيام بها طبقاً للمعايير الدولية للمراجعة المعتمدة في المملكة العربية السعودية، وبالتالي فإنه لا يمكننا الحصول على تأكيد بأننا سنعلم بجميع الأمور الهامة التي يمكن التعرف عليها خلال عملية مراجعته. وعليه، فإننا لن نندي رأي مراجعة.

الاستنتاج

استناداً إلى فحصنا، لم يلفت انتباهنا شيء يجعلنا نعتقد بأن القوائم المالية الأولية المختصرة المرفقة كما في ٣٠ يونيو ٢٠٢١م لآلف ميم ياء للمعدات والأجهزة الطبية المحدودة غير معدة، من جميع النواحي الجوهرية، وفقاً للمعيار المحاسبي الدولي ٣٤ "التقرير المالي الأولي" المعتمد في المملكة العربية السعودية.

كي بي إم جي للاستشارات المهنية



ناصر أحمد الشطيبي

رقم الترخيص ٤٥٤



جدة، في ٣٠ سبتمبر ٢٠٢١م

الموافق ٢٣ صفر ١٤٤٣هـ

شركة ألف ميم ياء للمعدات والأجهزة الطبية المحدودة
(شركة مساهمة مغلقة سعودية)

قائمة المركز المالي المختصرة (غير مراجعة)
كما في ٣٠ يونيو ٢٠٢١ م
(المبالغ بالريال السعودي، ما لم يذكر خلاف ذلك)

٣١ ديسمبر ٢٠٢٠ م (مراجعة)	٣٠ يونيو ٢٠٢١ م (غير مراجعة)	الإيضاح	
الموجودات			
الموجودات غير المتداولة			
٤١٩,٠٦٦	٣٩٩,٢٧٢		ممتلكات ومعدات
٣٦٥,٢١٤	٢٧٧,١٩٢	أ٤	موجودات حق استخدام
١,٦١٤,٢٦٦	١,٤٠٨,٥٥٧	٥	ذمم مدينة مقسطة - الجزء غير المتداول
<u>٢,٣٩٨,٥٤٦</u>	<u>٢,٠٨٥,٠٢١</u>		
الموجودات المتداولة			
٢١,٨٩١,٥٧٧	١٦,٤٣٧,١٦٤	٦	مخزون
١٥,٤٩٢,٤٤١	٢٠,١٨٩,٨٢٣	٥	ذمم مدينة مقسطة - الجزء المتداول
٤٣,٦٣٢,٩٨٦	٤٣,٨٥٥,٧٠٩	٧	ذمم مدينة تجارية
٤,٣٩٣,٧٩١	٨,٤٢٦,١٨٥	٨	مدفوعات مقدما وموجودات متداولة أخرى
١٤,٦٩٩,٥٩٠	٢٧,٦٩٦,٨٨٤	٩	النقد وما في حكمه
<u>١٠٠,١١٠,٣٨٥</u>	<u>١١٦,٦٠٥,٧٦٥</u>		
<u>١٠٢,٥٠٨,٩٣١</u>	<u>١١٨,٦٩٠,٧٨٦</u>		إجمالي الموجودات
حقوق الملكية والمطلوبات			
حقوق الملكية			
٥٠٠,٠٠٠	٧٠,٠٠٠,٠٠٠	١٠	رأس المال
٢٥٠,٠٠٠	٢٥٠,٠٠٠	١١	احتياطي نظامي
٦٢,٧٩٧,٨١٣	١١,٨١٩,٦٢٦		أرباح مبقاة
<u>٦٣,٥٤٧,٨١٣</u>	<u>٨٢,٠٦٩,٦٢٦</u>		
المطلوبات			
المطلوبات غير المتداولة			
٣,٩٦٣,١٣٧	٤,١٩١,٢٣٧		منافع الموظفين
٢٥٠,٠٠٠	٣١١,٠٠٠		مطلوبات عقود - الجزء غير المتداول
١٢٦,١٣١	٣٥,٤١٨	ب٤	مطلوبات عقود إيجار - الجزء غير المتداول
<u>٤,٣٣٩,٢٦٨</u>	<u>٤,٥٣٧,٦٥٥</u>		
المطلوبات المتداولة			
٢,٠٤٥	٣٧٩,٨٨٢		ذمم دائنة تجارية
٤٧٨,٧١٣	٢,١٧٥,١٨٩		مطلوبات عقود - الجزء المتداول
١٤,١٢٩,٥٣١	٢١,٩٠١,٩٢٢	١٢	مصروفات مستحقة ومطلوبات متداولة أخرى
١٣,٢٣١,٠٢٤	٦٠٧,١٠٤	١٣	المستحق إلى أطراف ذات علاقة
١٧٥,٩٠٥	١٧٩,٥٦٠	ب٤	مطلوبات عقود إيجار - الجزء المتداول
٤,٥٠٠,٠٠٠	٤,٥٩٠,٠٠٠		قرض قصير الأجل
٢,١٠٤,٦٣٢	٢,٢٤٩,٨٤٨	١٤	مخصص الزكاة
<u>٣٤,٦٢١,٨٥٠</u>	<u>٣٢,٠٨٣,٥٠٥</u>		
<u>٣٨,٩٦١,١١٨</u>	<u>٣٦,٦٢١,١٦٠</u>		إجمالي المطلوبات
<u>١٠٢,٥٠٨,٩٣١</u>	<u>١١٨,٦٩٠,٧٨٦</u>		إجمالي حقوق الملكية والمطلوبات

تعتبر الإيضاحات المرفقة من رقم ١ إلى رقم ٢٥ جزءاً لا يتجزأ من هذه القوائم المالية الأولية المختصرة.

شركة ألف ميم ياء للمعدات والأجهزة الطبية المحدودة
(شركة مساهمة مغلقة سعودية)

قائمة الربح أو الخسارة والدخل الشامل الآخر المختصرة (غير مراجعة)
لفترتي الثلاثة والستة أشهر المنتهيتين في ٣٠ يونيو ٢٠٢١ م
(المبالغ بالريال السعودي، ما لم يذكر خلاف ذلك)

فترة الستة أشهر المنتهية في ٣٠ يونيو ٢٠٢٠ م	فترة الستة أشهر المنتهية في ٣٠ يونيو ٢٠٢١ م	فترة الثلاثة أشهر المنتهية في ٣٠ يونيو ٢٠٢٠ م	فترة الثلاثة أشهر المنتهية في ٣٠ يونيو ٢٠٢١ م	الإيضاح
٤٤,٦٦٤,٠٦٨ (٢٢,٦٥٢,٨٧٣)	٦٩,٧٨٢,٧٥٩ (٣٧,٧٨٢,٢٣٦)	١٣,٢٢٣,٤١٠ (٦,٦٣٥,٠٨٠)	٣٧,٦٢١,٥٢٣ (٢٠,٧٩٢,٤٧٤)	١٥ إيرادات تكاليف إيرادات مجمّل الربح
٢٢,٠١١,١٩٥	٣٢,٠٠٠,٥٢٣	٦,٥٨٨,٣٣٠	١٦,٨٢٩,٠٤٩	
(٦,٤٥٢,٤٢٤) (٣,٧٥٤,٤٦٣)	(١٣,٨٢٩,٨٨٩) (٥,٦٨٦,٤٨٣)	(٢,٢٤٧,٨١١) (١,٣٣٦,٩٠٦)	(٧,٣٠٤,٧٦٠) (٢,٨٨٧,٧١٦)	٧ و ٥ مصروفات بيع وتسويق مصروفات عمومية وإدارية عكس / (مخصص) للخسارة الائتمانية المتوقعة
(٦,٨٦١,٨٩٤) --	٧٨٥,١٧٧ (٤,٣١٩,٥٥٨)	(١,٥٥٣,٠٩٥) --	٣٦٣,٣٤٩ (٤,٣١٩,٥٥٨)	١٣ مصروفات أخرى الربح التشغيلي
٤,٩٤٢,٤١٤	٨,٩٤٩,٧٧٠	١,٤٥٠,٥١٨	٢,٦٨٠,٣٦٤	
(١٠,٢٠٨) ٤,٩٣٢,٢٠٦	(٩٦,٦٩٢) ٨,٨٥٣,٠٧٨	(٤,٨٦٢) ١,٤٤٥,٦٥٦	(٤٨,٣٤٦) ٢,٦٣٢,٠١٨	تكلفة تمويلية الربح قبل الزكاة
(٧٥٠,٠٠٠) ٤,١٨٢,٢٠٦	(١,٣٥٥,١٨٠) ٧,٤٩٧,٨٩٨	(٣٧٥,٠٠٠) ١,٠٧٠,٦٥٦	(٧١١,٦٤٥) ١,٩٢٠,٣٧٣	١٤ الزكاة المحملة صافي ربح الفترة
				<u>الدخل الشامل الآخر</u>
--	--	--	--	بنود لن يتم إعادة تصنيفها إلى الربح أو الخسارة في الفترات اللاحقة
				إعادة قياس منافع الموظفين
٤,١٨٢,٢٠٦	٧,٤٠٤,١٤٨	١,٠٧٠,٦٥٦	١,٩٢٠,٣٧٣	إجمالي الدخل الشامل للفترة
				ربحية السهم بناءً على الربح المنسوب لمساهمي الشركة
٠,٧٤	١,١٥	٠,١٩	٠,٢٧	١٦ ربحية السهم الأساسية والمخفضة

تعتبر الإيضاحات المرفقة من رقم ١ إلى رقم ٢٥ جزءاً لا يتجزأ من هذه القوائم المالية الأولية المختصرة.

شركة ألف ميم يام للمعدات والأجهزة الطبية المحدودة
(شركة مساهمة مغلقة مسعوية)

قائمة التغيرات في حقوق الملكية المختصة (غير مراجعة)
لفترة الستة أشهر المنتهية في ٣٠ يونيو ٢٠٢١ م
(المبالغ بالريال السعودي، ما لم يذكر خلاف ذلك)

	إجمالي حقوق الملكية	أرباح مبقاة	احتياطي نظامي	رأس المال	
	١٨,٢٤٥,٢٨٨	١٧,٤٩٥,٢٨٨	٢٥٠,٠٠٠	٥٠٠,٠٠٠	الرصيد كما في ١ يناير ٢٠٢٠ م (مراجعة)
	٤,١٨٢,٢٠٦	٤,١٨٢,٢٠٦	--	--	صافي ربح الفترة
	--	--	--	--	الدخل الشامل الآخر للفترة
	٤,١٨٢,٢٠٦	٤,١٨٢,٢٠٦	--	--	إجمالي الدخل الشامل للفترة
	٢٢,٤٢٧,٤٩٤	٢١,٦٧٧,٤٩٤	٢٥٠,٠٠٠	٥٠٠,٠٠٠	الرصيد كما في ٣٠ يونيو ٢٠٢٠ م (غير مراجعة)
	٦٣,٥٤٧,٨١٣	٦٢,٧٩٧,٨١٣	٢٥٠,٠٠٠	٥٠٠,٠٠٠	الرصيد كما في ١ يناير ٢٠٢١ م (مراجعة)
	٧,٤٩٧,٨٩٨	٧,٤٩٧,٨٩٨	--	--	صافي ربح الفترة
	--	--	--	--	الدخل الشامل الآخر للفترة
	٧,٤٩٧,٨٩٨	٧,٤٩٧,٨٩٨	--	--	إجمالي الدخل الشامل للفترة
	(١,٦٠٠,٠٠٠)	(١,٦٠٠,٠٠٠)	--	--	المعاملات مع الشركاء
	١٢,٦٢٣,٩١٥	(٥٦,٨٧٦,٠٨٥)	--	٦٩,٥٠٠,٠٠٠	توزيعات أرباح مدفوعة
	٨٢,٠٦٩,٦٢٦	١١,٨١٩,٦٢٦	٢٥٠,٠٠٠	٧٠,٠٠٠,٠٠٠	الزيادة في رأس المال (الإيضاح ١٠-٢)
					الرصيد كما في ٣٠ يونيو ٢٠٢١ م (غير مراجعة)

تعتبر الإيضاحات المرتقة من رقم ١ الي رقم ٢٥ جزءاً لا يتجزأ من
هذه القوائم المالية الأولية المختصرة.

شركة ألف ميم ياء للمعدات والأجهزة الطبية المحدودة
(شركة مساهمة مغلقة سعودية)

قائمة التدفقات النقدية المختصرة (غير مراجعة)
لفترة السنة أشهر المنتهية في ٣٠ يونيو ٢٠٢١م
(المبالغ بالريال السعودي، ما لم يذكر خلاف ذلك)

٢٠٢٠م	٢٠٢١م	الإيضاح
٤,١٨٢,٢٠٦	٧,٤٩٧,٨٩٨	التدفقات النقدية من الأنشطة التشغيلية: صافي ربح الفترة
٥٨,٨٨٥	٥٦,٨٠٨	التعديلات للبيود غير النقدية:
٨٨,٠٢٣	٨٨,٠٢٢	٤ استهلاك ممتلكات ومعدات
٢,٢٥٢,٩٧٥	١,١٦٤,٢٨٥	٥ استهلاك موجودات حق استخدام
--	٤,٣١٩,٥٥٨	مخصص خسارة ائتمانية متوقعة - ذمم مدينة مقسطة
٤,٦٠٨,٩١٥	(١,٩٤٩,٤٦٢)	٧ شطب رصيد طرف ذو علاقة
٢٠١,٥٧٥	٢٤٥,٥٠٠	(عكس) / مخصص خسارة ائتمانية متوقعة - ذمم مدينة تجارية
(١٤٩,٧٥٥)	--	مخصص لمنافع الموظفين
١٠,٢٠٨	٩٦,٦٩٢	دخل من الفوائد
٧٥٠,٠٠٠	١,٣٥٥,١٨٠	١٤ تكلفة تمويلية
١٢,٠٠٣,٠٣٢	١٢,٨٧٤,٤٨١	الزكاة المحملة
(٧,٩٥٤,٧٦٦)	(٥,٦٥٥,٩٦٠)	التغيرات في رأس المال العامل:
(٤,٧٢٦,١٦٨)	٥,٤٥٤,٤١٣	ذمم مدينة لأقساط
(٣,٠٥٨,٢٢٠)	(٢,٥٩٢,٨١٩)	مخزون
(٢,٠٢١,٩٧٣)	(٤,٠٣٢,٣٩٤)	ذمم مدينة تجارية
٤,٠١٧,٥٩١	٣٧٧,٨٣٧	مدفوعات مقدما وموجودات متداولة أخرى
٢٤٧,٩٩٨	١,٧٥٧,٤٧٦	ذمم دائنة تجارية
٣,٢٦٤,٦٧٧	٧,٧٧٢,٣٩٤	مطلوبات عقود
١,٧٧٢,١٧١	١٥,٩٥٥,٤٢٨	مصروفات مستحقة ومطلوبات متداولة أخرى
--	(١٧,٤٠٠)	النقد المتحصل من الأنشطة التشغيلية
(٨,٤٩٥)	(٥,٤٠٤)	منافع موظفين مدفوعة
(١,٧١٨,١٨٨)	(١,٢٠٩,٩٦٤)	١٤ فوائد مدفوعة
٤٥,٤٨٨	١٤,٧٢٢,٦٦٠	الزكاة المدفوعة
		صافي النقد المتحصل من الأنشطة التشغيلية
(٢٨٣,٢١٧)	(٣٧,٠١٥)	التدفقات النقدية من الأنشطة الاستثمارية:
(٢٨٣,٢١٧)	(٣٧,٠١٥)	شراء ممتلكات ومعدات
		صافي النقد المستخدم في الأنشطة الاستثمارية
(٨٥,٢٥٥)	(٨٨,٣٤٦)	التدفقات النقدية من الأنشطة التمويلية:
--	(١,٦٠٠,٠٠٠)	مطلوبات عقود إيجار مدفوعة
(٤,٣٥٧,٨٣٥)	(٥)	توزيعات أرباح مدفوعة
(٤,٤٤٣,٠٩٠)	(١,٦٨٨,٣٥١)	رصيد طرف ذو علاقة مدفوع
		صافي النقد المستخدم في الأنشطة التمويلية
(٤,٦٨٠,٨١٩)	١٢,٩٩٧,٢٩٤	صافي الزيادة / (النقص) في النقد وما في حكمه
٧,٩٣١,١٩٢	١٤,٦٩٩,٥٩٠	النقد وما في حكمه في بداية الفترة
٣,٢٥٠,٣٧٣	٢٧,٦٩٦,٨٨٤	٩ النقد وما في حكمه في نهاية الفترة
--	٦٩,٥٠٠,٠٠٠	المعلومات الإضافية غير النقدية
		الزيادة في رأس المال

تعتبر الإيضاحات المرفقة من رقم ١ إلى رقم ٢٥ جزءاً لا يتجزأ من هذه القوائم المالية الأولية المختصرة.

شركة ألف ميم ياء للمعدات والأجهزة الطبية المحدودة
(شركة مساهمة مغلقة سعودية)

إيضاحات حول القوائم المالية الأولية المختصرة (غير مراجعة)
لفترتي الثلاثة والسنة أشهر المنتهيتين في ٣٠ يونيو ٢٠٢١م
(المبالغ بالريال السعودي، ما لم يذكر خلاف ذلك)

١. المنشأة المعد لها التقرير

شركة ألف ميم ياء للمعدات والأجهزة الطبية المحدودة ("الشركة") هي شركة مساهمة مغلقة سعودية، تم تأسيسها في جدة بالمملكة العربية السعودية بموجب السجل التجاري رقم ٤٠٣٠١٨٦٤١٥ بتاريخ ١٤ صفر ١٤٣٠هـ، الموافق ٩ فبراير ٢٠٠٩م.

خلال الفترة المنتهية في ٣٠ يونيو ٢٠٢١م، تغير وضع الشركة من شركة ذات مسؤولية محدودة إلى شركة مساهمة مغلقة بتاريخ ٢٥ شوال ١٤٤٢هـ، الموافق ٦ يونيو ٢٠٢١م. وقد تم الانتهاء من جميع الإجراءات القانونية الرسمية.

وفقاً لعقد التأسيس، تزاوّل الشركة نشاط تجارة الجملة والتجزئة للعطور ومستحضرات التجميل وألعاب الأطفال والمستلزمات الطبية والمعدات الطبية بالإضافة إلى الأدوية والمواد الكيميائية.

علاوة على ذلك، خلال السنة المنتهية في ٣١ ديسمبر ٢٠٢٠م، قرر شركاء الشركة إدراج الشركة في سوق "نمو" (سوق أسهم موازية لسوق تداول في المملكة العربية السعودية). في هذا الصدد، أصدر الشركاء قراراً بتاريخ ١ نوفمبر ٢٠٢٠م وجميع الإجراءات القانونية جارية لإكمال العملية في الوقت المناسب. ومع ذلك، وحتى تاريخ الموافقة على هذه القوائم المالية، لم تكن العملية قد اكتملت بعد.

علاوة على ذلك، خلال الفترة الحالية المنتهية في ٣٠ يونيو ٢٠٢١م، زاد رأس مال الشركة كما هو مفصل في الإيضاح رقم ١٠ لهذه القوائم المالية الأولية المختصرة.

تعمل الشركة من خلال الفروع التالية وتتضمن هذه القوائم المالية الأولية المختصرة نتائجها أيضاً:

الفرع / المدينة	رقم السجل التجاري	تاريخ التسجيل
الرياض	١٠١٠٤٧٨٣٦٧	١٢ ربيع الأول ١٤٤٠م، الموافق ١٩ نوفمبر ٢٠١٨م
جدة	٤٠٢٠١٦٤١٥	١٤ صفر ١٤٣٠هـ / الموافق ٩ فبراير ٢٠٠٩م
الدمام	٧٠١٦٩٧٦٢٩٧	٨ رجب ١٤٤١هـ، الموافق ٣ مارس ٢٠٢٠م

العنوان المسجل للشركة هو كما يلي:

صندوق بريد ١١٥٤٤
جدة ٢١٤٦٣
المملكة العربية السعودية

٢. أسس الإعداد

١-٢ بيان الالتزام

تم إعداد هذه القوائم المالية الأولية المختصرة وفقاً لمعيار المحاسبة الدولي ٣٤ "التقرير المالي الأولي" المعتمد في المملكة العربية السعودية والمعايير والإصدارات الأخرى المعتمدة من الهيئة السعودية للمراجعين والمحاسبين ويجب قراءة هذه القوائم المالية الأولية المختصرة جنباً إلى جنب مع آخر قوائم مالية سنوية للشركة كما في وحتى السنة المنتهية في ٣١ ديسمبر ٢٠٢٠م ("آخر قوائم مالية سنوية").

شركة ألف ميم ياء للمعدات والأجهزة الطبية المحدودة (شركة مساهمة مغلقة سعودية)

إيضاحات حول القوائم المالية الأولية المختصرة (غير مراجعة)
لفترتي الثلاثة والسنة أشهر المنتهيتين في ٣٠ يونيو ٢٠٢١ م
(المبالغ بالريال السعودي، ما لم يذكر خلاف ذلك)

٢. أسس الإعداد (تابع)

١-٢ بيان الالتزام (تابع)

ولا تتضمن هذه القوائم المالية الأولية المختصرة جميع المعلومات المطلوبة لإعداد مجموعة كاملة من القوائم المالية المعدة وفقاً للمعايير الدولية للتقرير المالي، ولكن تم إدراج السياسات المحاسبية والإيضاحات التفسيرية المحددة لتفسير الأحداث والمعاملات الهامة لفهم التغيرات في المركز المالي والأداء المالي للشركة منذ آخر قوائم مالية سنوية. إضافةً لذلك، إن نتائج الأعمال للفترة الأولية المنتهية في ٣٠ يونيو ٢٠٢١ م لا تعتبر بالضرورة مؤشراً على النتائج التي يمكن أن تكون عليها نتائج السنة المالية التي تنتهي في ٣١ ديسمبر ٢٠٢١ م.

يتم عرض الأرقام المقابلة في قائمة الربح أو الخسارة الأولية المختصرة والدخل الشامل الآخر والتغيرات في حقوق الملكية والتدفقات النقدية والإيضاحات ذات الصلة لفترتي الثلاثة والسنة أشهر المنتهيتين في ٣٠ يونيو ٢٠٢٠ م لأغراض المقارنة فقط وتم فحصها.

٢-٢ أسس القياس

تم إعداد هذه القوائم المالية الأولية المختصرة وفقاً لمبدأ التكلفة التاريخية، باستثناء منافع الموظفين المثبتة بالقيمة الحالية للالتزامات المستقبلية باستخدام طريقة وحدة الائتمان المخططة. تم إعداد هذه القوائم المالية الأولية المختصرة على أساس مبدأ الاستحقاق المحاسبي وافترض الاستمرارية.

٣-٢ عملة النشاط والعرض

يتم عرض هذه القوائم المالية الأولية المختصرة بالريالات السعودية التي تمثل عملة النشاط للشركة. تم تقريب جميع المبالغ لأقرب ألف ريال سعودي، ما لم يذكر خلاف ذلك.

٤-٢ استخدام التقديرات والأحكام

يتطلب إعداد القوائم المالية الأولية المختصرة من الإدارة استخدام الحكم والتقديرات والافتراضات التي تؤثر في تطبيق السياسات المحاسبية وعلى المبالغ المقرر عنها للموجودات والمطلوبات والإيرادات والمصروفات والإفصاحات المصاحبة والإفصاح عن الالتزامات المحتملة. إلا أن عدم التأكد بشأن هذه الافتراضات والتقديرات يمكن أن يؤدي إلى نتائج قد تتطلب تعديلاً جوهرياً على القيمة الدفترية للموجودات أو المطلوبات التي ستأثر في الفترات المستقبلية. وقد تختلف النتائج الفعلية عن هذه التقديرات.

وتتم مراجعة التقديرات والافتراضات ذات الصلة بشكل مستمر. يتم إثبات مراجعات التقديرات بأثر مستقبلي.

الأحكام الهامة التي اتخذتها الإدارة في تطبيق السياسات المحاسبية للشركة والمصادر الرئيسية لعدم التأكد من التقديرات هي نفسها التي تم وصفها في آخر قوائم مالية سنوية.

٣. السياسات المحاسبية الهامة

السياسات المحاسبية المطبقة في هذه القوائم المالية الأولية المختصرة هي نفسها المطبقة في القوائم المالية السنوية للشركة كما في والسنة المنتهية في ٣١ ديسمبر ٢٠٢٠ م.

شركة ألف ميم ياء للمعدات والأجهزة الطبية المحدودة
(شركة مساهمة مغلقة سعودية)

إيضاحات حول القوائم المالية الأولية المختصرة (غير مراجعة)
لفترتي الثلاثة والسنة أشهر المنتهيتين في ٣٠ يونيو ٢٠٢١م
(المبالغ بالريال السعودي، ما لم يذكر خلاف ذلك)

٤. عقود الإيجار

(أ) موجودات حق الاستخدام:

للسنة المنتهية في ٣١ ديسمبر ٢٠٢٠م (مراجعة)	لفترة الستة أشهر المنتهية في ٣٠ يونيو ٢٠٢١م (غير مراجعة)	
٥٤١,٢٦٠ (١٧٦,٠٤٦)	٣٦٥,٢١٤ (٨٨,٠٢٢)	صافي القيمة الدفترية في بداية الفترة / السنة استهلاك محمل للفترة / السنة
٣٦٥,٢١٤	٢٧٧,١٩٢	صافي القيمة الدفترية في نهاية الفترة / السنة

(ب) مطلوبات عقود الإيجار:

للسنة المنتهية في ٣١ ديسمبر ٢٠٢٠م (مراجعة)	لفترة الستة أشهر المنتهية في ٣٠ يونيو ٢٠٢١م (غير مراجعة)	
٤٧٠,٢٧٢ ١٨,٢٥٠ (١٨٦,٤٨٦)	٣٠٢,٠٣٦ ٦,٦٩٢ (٩٣,٧٥٠)	القيمة الدفترية في بداية الفترة / السنة مصروفات فوائد للفترة / السنة المدفوع خلال الفترة/السنة
٣٠٢,٠٣٦	٢١٤,٩٧٨	القيمة الدفترية في نهاية الفترة / السنة

يتم عرض مطلوبات عقود الإيجار في قائمة المركز المالي الأولي المختصر على النحو التالي:

٣١ ديسمبر ٢٠٢٠م (مراجعة)	٣٠ يونيو ٢٠٢١م (غير مراجعة)	
١٢٦,١٣١ ١٧٥,٩٠٥	٣٥,٤١٨ ١٧٩,٥٦٠	الجزء غير المتداول من مطلوبات عقود الإيجار الجزء المتداول من مطلوبات عقود الإيجار
٣٠٢,٠٣٦	٢١٤,٩٧٨	القيمة الدفترية في نهاية الفترة / السنة

تستأجر الشركة مباني مكاتبها. يتم التفاوض على شروط الإيجار على أساس فردي وتحتوي على مجموعة واسعة من الشروط والأحكام المختلفة. تم خصم دفعات الإيجار المستقبلية بمعدل ٤٩,٤٩٪.

شركة ألف ميم ياء للمعدات والأجهزة الطبية المحدودة
(شركة مساهمة مغلقة سعودية)

إيضاحات حول القوائم المالية الأولية المختصرة (غير مراجعة)
لفترتي الثلاثة والسنة أشهر المنتهيتين في ٣٠ يونيو ٢٠٢١ م
(المبالغ بالريال السعودي، ما لم يذكر خلاف ذلك)

٥. الذمم المدينة المقسطة

١-٥ تتكون الذمم المدينة المقسطة من الذمم المدينة الناشئة عن مبيعات المعدات الطبية. لأغراض هذه القوائم المالية الأولية المختصرة، يتم إثبات الذمم المدينة المقسطة المتعلقة بمبيعات المعدات الطبية بالتكلفة المطفأة، كما هو مفصل أدناه:

٣١ ديسمبر ٢٠٢٠ م (مراجعة)	٣٠ يونيو ٢٠٢١ م (غير مراجعة)	
٢٠,٢٢٠,٦٣٥	٢٥,٧٢١,٥٤٣	ذمم مدينة مقسطة، بالإجمالي
(٥٦٦,٩٢٦)	(٤١١,٨٧٦)	يخصم: إيرادات تمويلية غير مكتسبة
١٩,٦٥٣,٧٠٩	٢٥,٣٠٩,٦٦٧	
(٢,٥٤٧,٠٠٢)	(٣,٧١١,٢٨٧)	يخصم: مخصص خسارة ائتمانية متوقعة (الإيضاح ٢-٥)
١٧,١٠٦,٧٠٧	٢١,٥٩٨,٣٨٠	ذمم مدينة مقسطة، بالصافي

٢-٥ فيما يلي الحركة في مخصص الخسارة الائتمانية المتوقعة:

للسنة المنتهية في ٣١ ديسمبر ٢٠٢٠ م (مراجعة)	لفترة السنة أشهر المنتهية في ٣٠ يونيو ٢٠٢١ م (غير مراجعة)	
٣١٤,٩٥٢	٢,٥٤٧,٠٠٢	الرصيد في بداية الفترة / السنة
٢,٢٣٢,٠٥٠	١,١٦٤,٢٨٥	المحمل للفترة / السنة
٢,٥٤٧,٠٠٢	٣,٧١١,٢٨٧	الرصيد في نهاية الفترة / السنة

٣-٥ فيما يلي بيان أعمار الذمم المدينة المقسطة:

متجاوز للاستحقاق ولكن غير منخفض القيمة

أكثر من ٣٦٠ يوم	٢٧١ - ٣٦٠ يوم	١٨١ - ٢٧٠ يوم	٩١ - ١٨٠ يوم	٩٠ - ١ يوم	غير مستحقة بعد	الإجمالي ٣٠ يونيو ٢٠٢١ م (غير مراجعة)
١,٩٩٠,١٧٨٢,١٤٦,٦٨٨	٢,٦١٠,٥٣٨	١,٠٣٣,٨٢٦	١,٦٧٨,٨٨٦	١٥,٨٤٩,٥٥١	٢٥,٣٠٩,٦٦٧	ذمم مدينة مقسطة
(٩٢٤,٧٦٩)	(٧٨٩,١١٦)	(٨٥١,٥٦٩)	(٢٨١,٣٣١)	(٤١١,٢٢٤)	(٤٥٣,٢٧٨)	الخسائر الائتمانية المتوقعة
١,٠٦٥,٤٠٩١,٣٥٧,٥٧٢	١,٧٥٨,٩٦٩	٧٥٢,٤٩٥	١,٢٦٧,٦٦٢	١٥,٣٩٦,٢٧٣	٢١,٥٩٨,٣٨٠	صافي الرصيد
٣١ ديسمبر ٢٠٢٠ م (مراجعة)						
٦٤٦,٥٠٥	٨٦٥,١٤٠	٢,٣٤٢,٣٠٢	١,١٧٤,٨٦٠	٣٥٦,٨٠٥	١٤,٢٦٨,٠٩٧	ذمم مدينة مقسطة
(٣١١,٧٠٣)	(٤٠٨,٥٣٣)	(٩٢٣,٧١٩)	(٣٥٧,٩٢٩)	(٩٦,٦٧٣)	(٤٤٨,٤٤٥)	الخسائر الائتمانية المتوقعة
٣٣٤,٨٠٢	٤٥٦,٦٠٧	١,٤١٨,٥٨٣	٨١٦,٩٣١	٢٦٠,١٣٢	١٣,٨١٩,٦٥٢	صافي الرصيد

شركة ألف ميم ياء للمعدات والأجهزة الطبية المحدودة
(شركة مساهمة مغلقة سعودية)

إيضاحات حول القوائم المالية الأولية المختصرة (غير مراجعة)
لفترتي الثلاثة والسنة أشهر المنتهيتين في ٣٠ يونيو ٢٠٢١ م
(المبالغ بالريال السعودي، ما لم يذكر خلاف ذلك)

٥. الذمم المدينة المقسطة (تابع)

٣-٥ فيما يلي بيان أعمار الذمم المدينة المقسطة (تابع):

٣٠ يونيو ٢٠٢١ م (غير مراجعة)			
صافي الذمم المدينة	مخصص خسارة انتمائية متوقعة	إيرادات تمويلية غير مكتسبة	مجمّل الذمم المدينة
٢٠,١٨٩,٨٢٣	(٣,٤٦٥,٠١٠)	(٣٨٤,٩٤١)	٢٤,٠٣٩,٧٧٤
١,٤٠٨,٥٥٧	(٢٤٦,٢٧٧)	(٢٦,٩٣٥)	١,٦٨١,٧٦٩
٢١,٥٩٨,٣٨٠	(٣,٧١١,٢٨٧)	(٤١١,٨٧٦)	٢٥,٧٢١,٥٤٣
٣١ ديسمبر ٢٠٢٠ م (مراجعة)			
١٥,٤٩٢,٤٤١	(٢,٤٩٥,٥١٢)	(٤٤٥,٩٠٠)	١٨,٤٣٣,٨٥٣
١,٦١٤,٢٦٦	(٥١,٤٩٠)	(١٢١,٠٢٦)	١,٧٨٦,٧٨٢
١٧,١٠٦,٧٠٧	(٢,٥٤٧,٠٠٢)	(٥٦٦,٩٢٦)	٢٠,٢٢٠,٦٣٥

للتعرف على تعرض الشركة لمخاطر الائتمان وخسارة الانخفاض في قيمة الذمم المدينة المقسطة (راجع الإيضاح ٢٠).

٦. المخزون

٣٠ يونيو ٢٠٢١ م (غير مراجعة)	٣١ ديسمبر ٢٠٢٠ م (مراجعة)	
١٠,٦٣٨,٠٣٠	٦,٦٠٧,٢٤٤	معدات طبية
٧,٦٥٩,٧٣٥	١٧,١٤٤,٩٣٤	مستلزمات طبية
١٨,٢٩٧,٧٦٥	٢٣,٧٥٢,١٧٨	
(١,٨٦٠,٦٠١)	(١,٨٦٠,٦٠١)	بخصم: مخصص مخزون بطيء الحركة (الإيضاح ٦-١)
١٦,٤٣٧,١٦٤	٢١,٨٩١,٥٧٧	

٦-١ فيما يلي الحركة في مخصص المخزون البطيء الحركة:

لفترة الستة أشهر المنتهية في ٣٠ يونيو ٢٠٢١ م (غير مراجعة)	للسنة المنتهية في ٣١ ديسمبر ٢٠٢٠ م (مراجعة)	
١,٨٦٠,٦٠١	٣٣٢,٣٠٩	الرصيد في بداية الفترة / السنة
--	١,٥٢٨,٢٩٢	المحمل للفترة / السنة
١,٨٦٠,٦٠١	١,٨٦٠,٦٠١	الرصيد في نهاية الفترة / السنة

شركة ألف ميم ياء للمعدات والأجهزة الطبية المحدودة
(شركة مساهمة مغلقة سعودية)

إيضاحات حول القوائم المالية الأولية المختصرة (غير مراجعة)
لفترتي الثلاثة والسنة أشهر المنتهيتين في ٣٠ يونيو ٢٠٢١ م
(المبالغ بالريال السعودي، ما لم يذكر خلاف ذلك)

٧. الذمم المدينة التجارية

٣١ ديسمبر ٢٠٢٠ م (مراجعة)	٣٠ يونيو ٢٠٢١ م (غير مراجعة)	
٤٨,٨٣٨,٠٠٨	٥١,٤٣٥,٩٦٩	ذمم مدينة تجارية
٤,٤٦٦,٠١٩	--	مستحق من أطراف ذات علاقة (الإيضاح ١٣)
٥٣,٣٠٤,٠٢٧	٥١,٤٣٥,٩٦٩	
(٩,٦٧١,٠٤١)	(٧,٥٨٠,٢٦٠)	يخصم: مخصص الخسائر الائتمانية المتوقعة (الإيضاح ٧-١)
٤٣,٦٣٢,٩٨٦	٤٣,٨٥٥,٧٠٩	

١-٧ فيما يلي الحركة في مخصص الخسائر الائتمانية المتوقعة:

للسنة المنتهية في ٣١ ديسمبر ٢٠٢٠ م (مراجعة)	لفترة الستة أشهر المنتهية في ٣٠ يونيو ٢٠٢١ م (غير مراجعة)	
٩,١٢٠,١٧٣	٩,٦٧١,٠٤١	الرصيد في بداية الفترة / السنة
١,٣١٦,٢٧٩	(١,٩٤٩,٤٦٢)	(عكس) / المحمل للفترة / السنة
(٧٦٥,٤١١)	(١٤١,٣١٩)	مخصص مشطوب خلال الفترة / السنة
٩,٦٧١,٠٤١	٧,٥٨٠,٢٦٠	الرصيد في نهاية الفترة / السنة

تطبق الشركة نموذج مبسط لقياس الخسائر الائتمانية بموجب المعيار الدولي للتقرير المالي ٩، والذي يسمح باستخدام مخصص الخسارة الائتمانية المتوقعة على مدى العمر لجميع الذمم المدينة التجارية. استنادا إلى الاتجاه التاريخي والأداء المتوقع للعملاء، تعتقد الشركة أن مخصص الخسارة الائتمانية المتوقعة أعلاه يغطي بشكل كاف مخاطر التخلف عن السداد.

للتعرف على تعرض الشركة لمخاطر الائتمان وخسارة الانخفاض في قيمة الذمم المدينة التجارية (راجع الإيضاح ٢٠).

٢-٧ فيما يلي تحليل الأعمار للذمم المدينة التجارية:

متجاوز للاستحقاق ولكن غير منخفض القيمة

أكثر من ٣٦٠ يوم	٢٧١ - ٣٦٠ يوم	١٨١ - ٢٧٠ يوم	٩١ - ١٨٠ يوم	١ - ٩٠ يوم	غير مستحقة بعد	الإجمالي
١٢,٣٣٦,٣٨٨	١,٢٥٠,٨٤٦	٣,١٧٧,٦١٨	٩,٣٠٣,٧٥٤	٢١,٤٧٥,٣٥٣	٣,٨٩٢,٠١٠	٥١,٤٣٥,٩٦٩
(٥,٧٣١,٩٢٩)	(١٧٦,٢٤٢)	(٣٣٢,٥٢٣)	(٤٩٧,٢٣٦)	(٦٠٧,٥٩٠)	(٢٣٤,٧٤٠)	(٧,٥٨٠,٢٦٠)
٦,٦٠٤,٤٥٩	١,٠٧٤,٦٠٤	٢,٨٤٥,٠٩٥	٨,٨٠٦,٥١٨	٢٠,٨٦٧,٧٦٣	٣,٦٥٧,٢٧٠	٤٣,٨٥٥,٧٠٩

شركة ألف ميم ياء للمعدات والأجهزة الطبية المحدودة
(شركة مساهمة مغلقة سعودية)

إيضاحات حول القوائم المالية الأولية المختصرة (غير مراجعة)
لفترتي الثلاثة والسنة أشهر المنتهيتين في ٣٠ يونيو ٢٠٢١ م
(المبالغ بالريال السعودي، ما لم يذكر خلاف ذلك)

٧. الذمم المدينة التجارية (تابع)

٢-٧ فيما يلي تحليل الأعمار للذمم المدينة التجارية (تابع):

متجاوز للاستحقاق ولكن غير منخفض القيمة

الإجمالي	غير مستحقة	١ - ٩٠	٩١ - ١٨٠	١٨١ - ٢٧٠	٢٧١ - ٣٦٠	أكثر من ٣٦٠ يوم
٣١ ديسمبر ٢٠٢٠ م (مراجعة)	بعد	يوم	يوم	يوم	يوم	يوم
٥٣,٣٠٤,٠٢٧	٤,٧٠٥,٤١٩	٢٠,٦٨٥,٧٣٤	٩,١٥٥,٨٢٦	٥٠٩,٩٧٨	١,٩٣٨,٨٤٢	١٦,٣٠٨,٢٢٨
(٩,٦٧١,٠٤١)	(١٥٦,٦٨٠)	(٦٩٤,٦٢٣)	(٥٥٠,١٨٤)	(٥٣,٥٩١)	(٢٨٥,٧٢٦)	(٧,٩٣٠,٢٣٧)
٤٣,٦٣٢,٩٨٦	٤,٥٤٨,٧٣٩	١٩,٩٩١,١١١	٨,٦٠٥,٦٤٢	٤٥٦,٣٨٧	١,٦٥٣,١١٦	٨,٣٧٧,٩٩١

٨. المدفوعات مقدما والموجودات المتداولة الأخرى

٣١ ديسمبر ٢٠٢٠ م (مراجعة)	٣٠ يونيو ٢٠٢١ م (غير مراجعة)	
١,٨٤٥,٠٣٦	٥,٠١٣,٨٧٠	دفعات مقدما إلى موردين
٢,١٣٣,٢٥٥	٢,٢٠٩,١٩١	إرجاع موجودات
١٦٢,٢٥٩	٦٠٨,٧٦٩	تأمين مدفوع مقدما
٢٣٣,٠٣٧	٤٣٣,٦٠٢	إيجار مدفوع مقدما
٢٠,٢٠٤	٣٧,٨٧٦	قروض موظفين
--	١٢٢,٨٧٧	أخرى
٤,٣٩٣,٧٩١	٨,٤٢٦,١٨٥	

٩. النقد وما في حكمه

٣١ ديسمبر ٢٠٢٠ م (مراجعة)	٣٠ يونيو ٢٠٢١ م (غير مراجعة)	
٢٠,٩٩٥	٥٥,٥١٩	النقد في الصندوق
١٤,٦٧٨,٥٩٥	٢٧,٦٤١,٣٦٥	نقد لدى البنوك - حسابات جارية
١٤,٦٩٩,٥٩٠	٢٧,٦٩٦,٨٨٤	

شركة ألف ميم ياء للمعدات والأجهزة الطبية المحدودة
(شركة مساهمة مغلقة سعودية)

إيضاحات حول القوائم المالية الأولية المختصرة (غير مراجعة)
لفترتي الثلاثة والسنة أشهر المنتهيتين في ٣٠ يونيو ٢٠٢١م
(المبالغ بالريال السعودي، ما لم يذكر خلاف ذلك)

١٠. رأس المال

١-١٠ خلال الفترة المنتهية في ٣٠ يونيو ٢٠٢١م، أصدر الشركاء قراراً بتاريخ ١٤ يناير ٢٠٢١م لزيادة رأس المال إلى ٧٠ مليون ريال سعودي يتكون من ٧ مليون سهم مدفوع بالكامل قيمة كل منها ١٠ ريال سعودي إلى الشركاء الحاليين بنفس النسبة وفقاً لنمط المساهمة الحالي. بناءً عليه، تم تحويل ٥٦,٨ مليون ريال سعودي و ١٢,٦ مليون ريال سعودي من الأرباح المبقاة والمستحق لأطراف ذات علاقة على التوالي إلى رأس المال. وعلاوة على ذلك، فقد تغير نمط المساهمة وتم دخول مساهمين جدد عن طريق التخلص الجزئي من الأسهم من جانب المساهمين الحاليين.

٢-١٠ يبلغ رأس مال الشركة المصرح به والمصدر والمدفوع ٧٠,٠٠٠,٠٠٠ ريال سعودي (٣١ ديسمبر ٢٠٢٠م: ٥٠٠,٠٠٠ ريال سعودي) مقسم إلى ٧,٠٠٠,٠٠٠ حصة (٣١ ديسمبر ٢٠٢٠م: ٥٠٠ حصة) قيمة كل منها ١٠ ريال سعودي (٣١ ديسمبر ٢٠٢٠م: ١,٠٠٠ ريال سعودي) لكل منها.

١١. الاحتياطي النظامي

وفقاً لنظام الشركات وعقد التأسيس، فإن على الشركة تحويل نسبة ١٠٪ من صافي إجمالي دخلها الشامل في كل سنة إلى احتياطي نظامي حتى يبلغ ذلك الاحتياطي ٣٠٪ من رأس المال. هذا الاحتياطي غير متاح للتوزيع.

١٢. المصروفات المستحقة والمطلوبات المتداولة الأخرى

٣١ ديسمبر ٢٠٢٠م (مراجعة)	٣٠ يونيو ٢٠٢١م (غير مراجعة)	
٩,٧٨١,٦١٣	١٦,٢٣٩,٩٦٩	عمولات مستحقة
٣,٥٣٦,٣٥٦	٥,١٥٦,٢٨٨	استرداد مطلوبات
٧٢,٤١٣	٢٧,٤٧٥	ضمان مستحق
٣٩٤,٥١٣	٤١٤,٣٨٣	مستحقات متعلقة بالموظفين
٣٤٤,٦٣٦	٦٣,٨٠٧	أخرى
١٤,١٢٩,٥٣١	٢١,٩٠١,٩٢٢	

١٣. معاملات وأرصدة الأطراف ذات العلاقة

تشمل الأطراف ذات العلاقة شركاء الشركة وأفراد عائلاتهم المقربين والكيانات الشقيقة التي يسيطر عليها الشركاء وموظفي الإدارة العليا بما في ذلك أعضاء مجلس إدارة الشركة. تم بيان تفاصيل الشركاء والكيانات الشقيقة أدناه.

تتم المعاملات مع الأطراف ذات العلاقة بشروط متفق عليها بشكل متبادل وتشمل بشكل أساسي بيع وشراء السلع والخدمات مع ما يلي:

العلاقة	اسم الطرف ذي العلاقة
شريك	د. علي محمد ديب عيد
شريك	ازدهار الأولى الطبية
فرد عائلة مقرب من أحد الشركاء	د. محمد ديب علي عيد
شركة شقيقة	شركة مجموعة الدكتور محمد ديب عيد المحدودة
شركة شقيقة	شركة المودة الحديثة للمستلزمات الطبية المحدودة
شركة شقيقة	شركة بلسم للرعاية الطبية

شركة ألف ميم ياء للمعدات والأجهزة الطبية المحدودة
(شركة مساهمة مغلقة سعودية)

إيضاحات حول القوائم المالية الأولية المختصرة (غير مراجعة)
لفترتي الثلاثة والسنة أشهر المنتهيتين في ٣٠ يونيو ٢٠٢١ م
(المبالغ بالريال السعودي، ما لم يذكر خلاف ذلك)

١٣. معاملات وأرصدة الأطراف ذات العلاقة (تابع)

(أ) المستحق من الأطراف ذات العلاقة - المعاملات والأرصدة الهامة ضمن الذمم المدينة التجارية:

الاسم	طبيعة المعاملات	مبلغ المعاملات		أرصدة الإقفال	
		لفترة الستة أشهر المنتهية	لفترة الستة أشهر المنتهية	٣٠ يونيو ٢٠٢١ م	٣١ ديسمبر ٢٠٢٠ م
شركة المودة الحديثة	شطب	(٤,٤٦٦,٠١٩)	--	--	٤,٤٦٦,٠١٩
للمستلزمات الطبية المحدودة	يخصم: مخصص خسارة	١٤٦,٤٦١	--	--	(١٤٦,٤٦١)
انتزاعية متوقعة		--	--	--	٤,٣١٩,٥٥٨

(ب) المستحق إلى أطراف ذات علاقة - المعاملات والأرصدة الهامة:

الاسم	طبيعة المعاملات	مبلغ المعاملات		أرصدة الإقفال	
		لفترة الستة أشهر المنتهية	لفترة الستة أشهر المنتهية	٣٠ يونيو ٢٠٢١ م	٣١ ديسمبر ٢٠٢٠ م
د. علي محمد ديب علي عيد	مساهمة رأس مال إضافي	٤,٢٩٢,١٣٢	--	٥٤٧,٥١٠	٤,٨٣٩,٦٤٢
شركة مجموعة الدكتور محمد ديب علي عيد	مصروفات مدفوعة بالنيابة	--	--	٥٩,٥٩٤	٥٩,٥٩٤
ازدهار الأولى الطبية	مساهمة رأس مال إضافي	٨,٣٣١,٧٨٤	--	--	٨,٣٣١,٧٨٨
		--	--	٦٠٧,١٠٤	١٣,٢٣١,٠٢٤

(ج) مكافآت موظفي الإدارة العليا:

الاسم	طبيعة المعاملات	مبلغ المعاملات	
		لفترة الستة أشهر المنتهية في ٣٠ يونيو ٢٠٢١ م (غير مراجعة)	لفترة الستة أشهر المنتهية في ٣٠ يونيو ٢٠٢٠ م (مفحوصة)
موظفي الإدارة العليا	منافع الموظفين قصيرة الأجل مطلوبات منافع ما بعد التوظيف	١,٦٢١,٢٨٦	٦٠٧,٧٥٠
		١,٦٣٧,٣٣٣	١,٥١٧,٣٣٣

(د) خلال السنة المنتهية في ٣١ ديسمبر ٢٠٢٠ م، قامت الشركة، والدكتور علي محمد ديب علي عيد (الشريك) والدكتور محمد ديب علي عيد وشركة ازدهار الأولى الطبية (ازدهار الأولى الطبية) بتنفيذ اتفاقية رابعة لنقل / تحويل الرصيد المستحق غير المحمل بفائدة عند الطلب للدكتور علي محمد ديب علي عيد والدكتور محمد ديب علي عيد بمبلغ ٣٥٩,٨٨٦ ريال سعودي و ٧,٩٧١,٩٠٢ ريال سعودي على التوالي لمؤسسة ازهار الأولى الطبية. وعقب التحويل، ظلت الشروط دون تغيير. ولم يكن هناك ربح أو خسارة في النقل / التجديد.

شركة ألف ميم ياء للمعدات والأجهزة الطبية المحدودة
(شركة مساهمة مغلقة سعودية)

إيضاحات حول القوائم المالية الأولية المختصرة (غير مراجعة)
لفترتي الثلاثة والسنة أشهر المنتهيتين في ٣٠ يونيو ٢٠٢١م
(المبالغ بالريال السعودي، ما لم يذكر خلاف ذلك)

١٤. الزكاة

(أ) المحمل للفترة

تتكون الزكاة للفترة المنتهية مما يلي:

لفترة الستة أشهر المنتهية في ٣٠ يونيو ٢٠٢٠م (مفحوصة)	لفترة الستة أشهر المنتهية في ٣٠ يونيو ٢٠٢١م (غير مراجعة)	المحمل للفترة
٧٥٠,٠٠٠	١,٣٥٥,١٨٠	

تستحق الزكاة بنسبة ٢,٥٤٪ من الوعاء الزكوي وصافي الربح المعدل للفترة، أيهما أعلى.

(ب) الزكاة المستحقة

فيما يلي تحليل للحركة في الزكاة المستحقة خلال الفترة / السنة:

لفترة الستة أشهر المنتهية في ٣٠ يونيو ٢٠٢١م (غير مراجعة)	لفترة الستة أشهر المنتهية في ٣١ ديسمبر ٢٠٢٠م (مراجعة)	الرصيد في بداية الفترة / السنة المحمل للفترة / السنة المدفوع خلال الفترة/السنة	الرصيد في نهاية الفترة / السنة
٢,١٠٤,٦٣٢	٣,٢١٨,١٨٨		
١,٣٥٥,١٨٠	١,٥٠٠,٠٠٠		
(١,٢٠٩,٩٦٤)	(٢,٦١٣,٥٥٦)		
٢,٢٤٩,٨٤٨	٢,١٠٤,٦٣٢		

(ج) الموقف الزكوي

قدمت الشركة إقراراتها الزكوية هيئة الزكاة والضريبة والجمارك ("الهيئة") حتى السنة المنتهية في ٣١ ديسمبر ٢٠٢٠م، ودفعت الزكاة المستحقة وفقاً لهذه الإقرارات، وحصلت على شهادة زكاة صالحة حتى ٣٠ أبريل ٢٠٢٢م. علاوة على ذلك، خلال السنة المنتهية في ٣١ ديسمبر ٢٠٢٠م، أصدرت هيئة الزكاة والضريبة والجمارك ريوطا نهائية للسنوات من ٢٠١٥م حتى ٢٠١٩م بالتزام إضافي بقيمة ٢٢٤,٦٠٦ ريال سعودي والتي تم تسويتها من قبل الشركة خلال الفترة الحالية.

شركة ألف ميم ياء للمعدات والأجهزة الطبية المحدودة
(شركة مساهمة مغلقة سعودية)

إيضاحات حول القوائم المالية الأولية المختصرة (غير مراجعة)
لفترتي الثلاثة والسنة أشهر المنتهيتين في ٣٠ يونيو ٢٠٢١ م
(المبالغ بالريال السعودي، ما لم يذكر خلاف ذلك)

١٥. الإيرادات

تفصيل الإيراد من العقود مع العملاء

في الجدول التالي، يتم تفصيل إيرادات العقود مع العملاء حسب خطوط المنتجات والخدمة الرئيسية وتوقيت إثبات الإيرادات (وهي نقطة زمنية باستثناء دخل التمويل الذي يتم إثباته به على أساس معدل الفائدة الفعلي).

لفترة الستة أشهر المنتهية في ٣٠ يونيو ٢٠٢٠ م (مفحوصة)	لفترة الستة أشهر المنتهية في ٣٠ يونيو ٢٠٢١ م (غير مراجعة)	
٣٤,٢٧٣,٠٣٣	٥١,٠٣٩,٥٧٩	مستلزمات طبية
٨,٣٨٣,٢١٧	١٥,٣٢٨,٧٣٤	مبيعات معدات طبية ذات مكون تمويلي هام
١,٨٥٨,٠٦٣	٣,٢٣٧,١٣١	تقديم خدمات
٤٤,٥١٤,٣١٣	٦٩,٦٠٥,٤٤٤	
١٤٩,٧٥٥	١٧٧,٣١٥	إيرادات تمويلية على مبيعات ذات مكون تمويلي هام
٤٤,٦٦٤,٠٦٨	٦٩,٧٨٢,٧٥٩	

تتعلق مطلوبات العقد بشكل أساسي بالمقابل المدفوع مقدما من العملاء مقابل الخدمات التي سيتم تقديمها بعد سنتين من تسليم المعدات ذات الصلة، والتي يتم إثبات الإيرادات لها في الوقت الذي يتم فيه تقديم الخدمة. يبلغ مبلغ التزام الأداء غير المستوفى ٦٠٠,٠٠٠ ريال سعودي (غير مراجعة) كما في ٣٠ يونيو ٢٠٢١ م (٣١ ديسمبر ٢٠٢٠ م: ٤٤٢,٠٠٠ ريال سعودي). سيتم إثبات هذا الإيراد عند تلقي الخدمة من قبل العملاء، والتي من المتوقع أن تحدث بعد السنتين المقبلتين.

تم إثبات مبلغ ٥٧,٠٠٠ ريال سعودي (غير مراجعة) المتضمن في مطلوبات العقود كما في ٣١ ديسمبر ٢٠٢٠ م كإيرادات لفترة الستة أشهر المنتهية في ٣٠ يونيو ٢٠٢١ م (تم إثبات مبلغ ١٣٠,٠٠٠ ريال سعودي مدرج في مطلوبات العقد كما في ٣١ ديسمبر ٢٠١٩ م كإيرادات عن فترة الستة أشهر المنتهية في ٣٠ يونيو ٢٠٢٠ م).

يبلغ سعر المعاملة المخصص لالتزام الأداء غير المستوفى كما في ٣٠ يونيو ٢٠٢١ م مبلغ ٦٠٠,٠٠٠ ريال سعودي (غير مراجعة) (٣١ ديسمبر ٢٠٢٠ م: ٤٣٥,٠٠٠ ريال سعودي).

شركة ألف ميم ياء للمعدات والأجهزة الطبية المحدودة
(شركة مساهمة مغلقة سعودية)

إيضاحات حول القوائم المالية الأولية المختصرة (غير مراجعة)
لفترتي الثلاثة والسنة أشهر المنتهيتين في ٣٠ يونيو ٢٠٢١م
(المبالغ بالريال السعودي، ما لم يذكر خلاف ذلك)

١٦. ربحية السهم

فيما يلي حساب ربحية الأسهم الأساسية والمخفضة:

لفترة الستة أشهر المنتهية في ٣٠ يونيو ٢٠٢٠م (مفحوصة)	لفترة الثلاثة أشهر المنتهية في ٣٠ يونيو ٢٠٢٠م (مفحوصة)	لفترة الستة أشهر المنتهية في ٣٠ يونيو ٢٠٢١م (غير مراجعة)	لفترة الثلاثة أشهر المنتهية في ٣٠ يونيو ٢٠٢١م (غير مراجعة)	
٤,١٨٢,٢٠٦	١,٠٧٠,٦٥٦	٧,٤٩٧,٨٩٨	١,٩٢٠,٣٧٣	ربح الفترة العائد إلى مساهمي الشركة
٥,٦٨٧,٦٠٨	٥,٦٨٧,٦٠٨	٦,٤٩٨,٠٥٦	٧,٠٠٠,٠٠٠	المتوسط المرجح لعدد الأسهم العادية لأغراض الربحية الأساسية والمخفضة
٠,٧٤	٠,١٩	١,١٥	٠,٢٧	ربحية السهم الأساسية والمخفضة على أساس ربح الفترة العائد لمساهمي الشركة

كانت زيادة رأس المال خلال الفترة المنتهية في ٣٠ يونيو ٢٠٢١م بنفس النسبة من المساهمة الحالية من خلال استخدام الأرباح المبقاة بمبلغ ٥٦,٩ مليون ريال سعودي ومساهمة إضافية بمبلغ ١٢,٦ مليون ريال سعودي. لم يكن لأسهم المنحة أي بديل نقدي. علاوة على ذلك، قامت الشركة بتغيير القيمة الاسمية للأسهم من ١,٠٠٠ ريال سعودي إلى ١٠ ريال سعودي. الزيادة في عدد الأسهم القائمة دون تغيير مقابل في الموارد، يتم التعامل مع الأسهم الإضافية المصدرة كما لو كانت قد صدرت منذ بداية الفترة الأولى المعروضة، وبالتالي تم تعديل ربحية السهم الأساسية بأثر رجعي.

تم احتساب ربحية السهم الأساسية بقسمة الربح العائد لمساهمي الشركة على المتوسط المرجح لعدد الأسهم القائمة.

تم احتساب ربحية السهم المخفضة بقسمة الدخل للفترة العائد لشركاء الشركة على المتوسط المرجح لعدد الأسهم القائمة المعدلة لبيان تأثير الأسهم العادية المحتمل تخفيضها. ولكن، في غياب أي التزام قابل للتحويل لأدوات حقوق ملكية، فإن ربحية السهم المخفضة لا تختلف عن ربحية السهم الأساسي.

١٧. القطاعات التشغيلية

يعتبر القطاع جزءاً أساسياً من الشركة سواء الذي يقوم ببيع منتجات أو تقديم خدمات (قطاع أعمال) أو يقوم ببيع منتجات أو بتقديم خدمات في بيئة اقتصادية معينة (قطاع جغرافي) كما تختلف المزاي والمخاطر لكل قطاع عن الآخر. يأخذ المسئول الرئيسي عن صنع القرارات التشغيلية، أي الرئيس التنفيذي، بعين الاعتبار التقارير الإدارية ولأغراض صنع القرار، يتم تنظيم أنشطة الشركة في قطاع تشغيلي واحد. تعمل الشركة بشكل في القطاع التشغيلي المقرر عنه المذكور. وبناءً على ذلك، فإن الأرقام الواردة في القوائم المالية تتعلق بالقطاع الوحيد المقرر عنه للشركة.

شركة ألف ميم ياء للمعدات والأجهزة الطبية المحدودة
(شركة مساهمة مغلقة سعودية)

إيضاحات حول القوائم المالية الأولية المختصرة (غير مراجعة)
لفترتي الثلاثة والسنة أشهر المنتهيتين في ٣٠ يونيو ٢٠٢١ م
(المبالغ بالريال السعودي، ما لم يذكر خلاف ذلك)

١٧. القطاعات التشغيلية (تابع)

٣٠ يونيو ٢٠٢١ م (غير مراجعة)

الإجمالي	أخرى	خدمة صيانة	معدات طبية	مستلزمات طبية	
٦٩,٧٨٢,٧٥٩	١٧٧,٣١٥	٣,٢٣٧,١٣١	١٥,٣٢٨,٧٣٤	٥١,٠٣٩,٥٧٩	إيرادات
(٣٧,٧٨٢,٢٣٦)	--	(١,٠٣٩,٤٦٦)	(٩,٢٧٣,٦٣٥)	(٢٧,٤٦٩,١٣٥)	تكلفة إيرادات
٣٢,٠٠٠,٥٢٣	١٧٧,٣١٥	٢,١٩٧,٦٦٥	٦,٠٥٥,٠٩٩	٢٣,٥٧٠,٤٤٤	مجمّل الربح
(١٣,٨٢٩,٨٨٩)					مصروفات بيع وتسويق
(١٠,٠٠٦,٠٤١)					مصروفات عمومية وإدارية
٧٨٥,١٧٧					عكس خسارة ائتمانية متوقعة
(٩٦,٦٩٢)					تكلفة تمويلية
٨,٨٥٣,٠٧٨					الربح التشغيلي
(١,٣٥٥,١٨٠)					الزكاة
٧,٤٩٧,٨٩٨					صافي الربح

٣٠ يونيو ٢٠٢٠ م (مفحوصة)

الإجمالي	أخرى	خدمة صيانة	معدات طبية	مستلزمات طبية	
٤٤,٦٦٤,٠٦٨	١٤٩,٧٥٥	١,٨٥٨,٠٦٣	٨,٣٨٣,٢١٧	٣٤,٢٧٣,٠٣٣	إيرادات
(٢٢,٦٥٢,٨٧٣)	--	(٩٤٥,٥٤٩)	(٤,٢٦٦,١٣٢)	(١٧,٤٤١,١٩٢)	تكلفة إيرادات
٢٢,٠١١,١٩٥	١٤٩,٧٥٥	٩١٢,٥١٤	٤,١١٧,٠٨٥	١٦,٨٣١,٨٤١	مجمّل الربح
(٦,٤٥٢,٤٢٤)					مصروفات بيع وتسويق
(٣,٧٥٤,٤٦٣)					مصروفات عمومية وإدارية
(٦,٨٦١,٨٩٤)					مخصص خسارة ائتمانية متوقعة
(١٠,٢٠٨)					تكلفة تمويلية
٤,٩٣٢,٢٠٦					الربح التشغيلي
(٧٥٠,٠٠٠)					الزكاة
٤,١٨٢,٢٠٦					صافي الربح

تمارس الشركة أنشطتها بالكامل في المملكة العربية السعودية وتعمل بشكل رئيسي في بيع المعدات الطبية بالتقسيط والمستلزمات الطبية وتقديم الخدمات. علاوة على ذلك، لا يوجد عملاء تمت بيع مبيعات لهم تتجاوز عشرة بالمائة من إجمالي المبيعات.

شركة ألف ميم ياء للمعدات والأجهزة الطبية المحدودة
(شركة مساهمة مغلقة سعودية)

إيضاحات حول القوائم المالية الأولية المختصرة (غير مراجعة)
لفترتي الثلاثة والسنة أشهر المنتهيتين في ٣٠ يونيو ٢٠٢١ م
(المبالغ بالريال السعودي، ما لم يذكر خلاف ذلك)

١٨. الالتزامات والارتباطات المحتملة

أ) ليس لدى الشركة ارتباطات محتملة كما في ٣٠ يونيو ٢٠٢١ م و ٣١ ديسمبر ٢٠٢٠ م.

ب) يتعلق التزام الشركة فقط بعقود الإيجار التشغيلية وهي كما يلي:

عقود إيجار قصيرة الأجل

تتعلق عقود الإيجار قصيرة الأجل بالمكاتب المستأجرة من قبل الشركة.

كما في تاريخ التقرير، كان الحد الأدنى المستقبلي لدفعات الإيجار بموجب عقود الإيجار غير القابلة للإلغاء كما يلي:

٣٠ يونيو ٢٠٢١ م (غير مراجعة)	٣١ ديسمبر ٢٠٢٠ م (مراجعة)	
٤٣٠,٨٥٠	٦٦٦,٢٠٠	خلال سنة واحدة

١٩. الأدوات المالية

فيما يلي فئات الموجودات المالية حسب قائمة المركز المالي:

٣٠ يونيو ٢٠٢١ م (غير مراجعة)	٣١ ديسمبر ٢٠٢٠ م (مراجعة)	
٢٥,٧٢١,٥٤٣	١٧,١٠٦,٧٠٧	<u>المقاسة بالتكلفة المطفأة</u> ذمم مدينة مقسطة، بالصافي ذمم مدينة تجارية، بالصافي موجودات متداولة أخرى النقد وما في حكمه
٤٣,٨٥٥,٧٠٩	٤٣,٦٣٢,٩٨٦	
١٦٠,٧٥٣	٢٠,٢٠٤	
٢٧,٦٩٦,٨٨٤	١٤,٦٩٩,٥٩٠	
٩٧,٤٣٤,٨٨٩	٧٥,٤٥٩,٤٨٧	

فيما يلي فئات المطلوبات المالية حسب قائمة المركز المالي:

٣٠ يونيو ٢٠٢١ م (غير مراجعة)	٣١ ديسمبر ٢٠٢٠ م (مراجعة)	
٣٧٩,٨٨٢	٢,٠٤٥	<u>المقاسة بالتكلفة المطفأة</u> ذمم دائنة تجارية مصروفات مستحقة ومطلوبات متداولة أخرى المستحق إلى أطراف ذات علاقة مطلوبات عقود إيجار قرض قصير الأجل
١٦,٧١٨,١٥٩	١٠,٥٢٠,٧٦٢	
٦٠٧,١٠٤	١٣,٢٣١,٠٢٤	
٢١٤,٩٧٨	٣٠٢,٠٣٦	
٤,٥٩٠,٠٠٠	٤,٥٠٠,٠٠٠	
٢٢,٥١٠,١٢٣	٢٨,٥٥٥,٨٦٧	

شركة ألف ميم ياء للمعدات والأجهزة الطبية المحدودة (شركة مساهمة مغلقة سعودية)

إيضاحات حول القوائم المالية الأولية المختصرة (غير مراجعة)
لفترتي الثلاثة والسنة أشهر المنتهيتين في ٣٠ يونيو ٢٠٢١م
(المبالغ بالريال السعودي، ما لم يذكر خلاف ذلك)

٢٠. إدارة المخاطر المالية

تتعرض الشركة لعدة مخاطر مالية تشمل مخاطر السوق، مخاطر الائتمان، ومخاطر السيولة. يركز برنامج إدارة المخاطر الكلية للشركة على الإدارة الجيدة للسيولة وأيضا متابعة تقلبات الأسواق المالية ويحاول التقليل من التأثيرات السلبية المحتملة على الأداء المالي للشركة.

إطار إدارة المخاطر

يركز برنامج إدارة المخاطر الكلية للشركة على الإدارة الجيدة للسيولة وأيضا متابعة تقلبات الأسواق المالية، ولذلك يحاول بشكل مستمر التقليل من التأثيرات السلبية المحتملة على الأداء المالي للشركة.

تتولى الإدارة العليا إدارة المخاطر وفقاً للسياسات المعتمدة من مجلس الإدارة. تقوم الإدارة العليا بتحديد وتقييم والتحوط ضد المخاطر المالية بالتعاون الوثيق مع الوحدات التشغيلية للشركة.

يتحمل مجلس الإدارة كامل المسؤولية عن تأسيس إطار عمل إدارة مخاطر الشركة والإشراف عليه. إن الإدارة التنفيذية مسؤولة عن تطوير ومراقبة سياسات إدارة المخاطر في الشركة. يجتمع الفريق بانتظام ويتم إبلاغ مجلس الإدارة بأي تغييرات ومشكلات الالتزام بالمعايير.

تتم مراجعة نظم إدارة المخاطر بشكل منتظم من قبل فريق الإدارة التنفيذية لتعكس التغيرات في ظروف السوق وأنشطة الشركة. تهدف الشركة، من خلال معايير وإجراءات التدريب والإدارة، إلى تطوير بيئة تحكم بناءة ومنضبطة والتي من خلالها يفهم جميع الموظفين أدوارهم والتزاماتهم.

تراقب لجنة المراجعة التزام الإدارة بسياسات وإجراءات الشركة في إدارة المخاطر، وتراجع مدى كفاية إطار إدارة المخاطر فيما يتعلق بالمخاطر التي تتعرض لها الشركة.

تشمل الأدوات المالية المدرجة في القوائم المالية الأولية المختصرة النقد وما في حكمه والذمم المدينة التجارية والذمم المدينة الأخرى والذمم الدائنة التجارية والذمم الدائنة الأخرى والقروض قصيرة الأجل ومطلوبات الإيجار. تم الإفصاح عن طرق الإثبات المحددة المتبعة في بيان السياسات المنفصل المتعلق بكل بند.

تتعرض الشركة للمخاطر التالية والناجمة عن الأدوات المالية:

- مخاطر السوق
- مخاطر الائتمان
- مخاطر السيولة

مخاطر السوق

تتمثل مخاطر السوق في تعرض القيمة العادلة أو التدفقات النقدية المستقبلية للأداة المالية للتذبذب نتيجة التغير في أسعار السوق. تتضمن مخاطر السوق ثلاثة أنواع من المخاطر: مخاطر أسعار العملات، مخاطر العملات ومخاطر الأسعار الأخرى.

مخاطر أسعار الفائدة

مخاطر أسعار الفائدة (العمولات) هي مخاطر تغير القيمة العادلة للتدفقات النقدية المستقبلية للأدوات المالية نتيجة التغير في أسعار الفائدة السائدة بالسوق. لا تخضع الذمم المدينة والدائنة للشركة لمخاطر أسعار الفائدة كما هو موضح في المعيار الدولي للتقرير المالي ٧، وذلك لأن القيمة الدفترية والتدفقات النقدية المستقبلية لن تتعرض للتذبذب نظراً للتغير في أسعار الفائدة السوقية. وبالتالي، كما في تاريخ القوائم المالية، لا تتعرض الشركة لأي مخاطر تتعلق بالقيمة العادلة.

شركة ألف ميم ياء للمعدات والأجهزة الطبية المحدودة (شركة مساهمة مغلقة سعودية)

إيضاحات حول القوائم المالية الأولية المختصرة (غير مراجعة)
لفترتي الثلاثة والسنة أشهر المنتهيتين في ٣٠ يونيو ٢٠٢١ م
(المبالغ بالريال السعودي، ما لم يذكر خلاف ذلك)

٢٠. إدارة المخاطر المالية (تابع)

مخاطر السوق (تابع)

مخاطر العملات

مخاطر العملات هي المخاطر المتمثلة في احتمالية تذبذب قيمة أداة مالية ما بسبب التغيرات في أسعار صرف العملات الأجنبية. عملة النشاط والتقارير للشركة هي الريال السعودي. وتتم معاملات الشركة الأساسية بالريال السعودي، الدولار الأمريكي، اليورو والجنه الإسترليني. تراقب الإدارة التذبذبات في أسعار صرف العملات. إن أغلب التعرض هو بالدولار الأمريكي والريال السعودي مربوط بسعر صرف ٣,٧٥ ريال سعودي: ١ دولار أمريكي، لذلك فالشركة لا تتعرض لأي مخاطر عملات أجنبية جوهرية من الأدوات المالية المقومة بالريال السعودي والدولار الأمريكي. ومع ذلك، فإن الشركة معرضة لمخاطر العملات الأجنبية بسبب أرصدة الموردين باليورو والجنه الإسترليني. كما في تاريخ القوائم المالية، لا تتعرض الشركة لأي مخاطر عملات أجنبية جوهرية.

مخاطر الأسعار

تتمثل المخاطر في تعرض قيمة أداة مالية للتغير نتيجة التغيرات في أسعار السوق، سواء كانت هذه التغيرات ناتجة عن عوامل خاصة بكل أداة مالية على حدة أو على مصدرها أو نتيجة عوامل تؤثر على جميع الأدوات المالية المتاجر بها في السوق. كما في تاريخ التقرير، الشركة ليست معرضة لمخاطر أسعار جوهرية حيث ليس لديها أي استثمار في أي أدوات مالية معرضة لأسعار السوق. علاوة على ذلك، لا يتم إدراج أي من الأدوات المالية للشركة من خلال الربح أو الخسارة، أو بالقيمة العادلة من خلال الدخل الشامل الأخر.

مخاطر الائتمان

مخاطر الائتمان هي مخاطر عدم مقدرة طرف ما في أداة مالية على الوفاء بالتزاماته مما يتسبب في خسائر مالية للطرف الأخر. ليس لدى الشركة تركيز جوهرية لمخاطر الائتمان. لتقليل التعرض لمخاطر الائتمان، لدى الشركة آلية للموافقة حيث يتم تطبيق حدود ائتمان على عملائها والأطراف المقابلة. فيما يتعلق بمخاطر الائتمان الناشئة عن الموجودات المالية الأخرى للشركة، بما في ذلك النقد لدى البنك، فإن تعرض الشركة لمخاطر الائتمان ناشئ عن تعثر الجهات التي يتم التعامل معها، علما بأن الحد الأقصى للتعرض يعادل القيمة الدفترية كما هو موضح عنها في قائمة المركز المالي. تعتقد الإدارة بأن مخاطر الائتمان فيما يتعلق بالنقد لدى البنوك غير جوهرية حيث أن الأرصدة النقدية محتفظ بها لدى بنوك ذات سمعة جيدة وتصنيفات ائتمانية جيدة.

تدير الشركة مخاطر الائتمان فيما يتعلق بالمبالغ المستحقة من العملاء عن طريق مراقبتها وفقاً للسياسات والإجراءات المحددة. تسعى الشركة للحد من مخاطر الائتمان الخاصة بالعملاء وذلك بوضع حدود ائتمانية للعملاء الأفراد ومراقبة الذمم المدينة القائمة بشكل مستمر. تعتبر الإدارة بالمبالغ المستحقة من الأطراف ذات العلاقة والمساهمين قابلة للاسترداد بالكامل.

فيما يلي أقصى حد لتعرض الشركة لمخاطر الائتمان في تاريخ التقرير:

٣١ ديسمبر ٢٠٢٠ م (مراجعة)	٣٠ يونيو ٢٠٢١ م (غير مراجعة)	
٢٠,٢٢٠,٦٣٥	٢٥,٧٢١,٩٢٥	ذمم مدينة مقسطة
٥٣,٣٠٤,٠٢٧	٥١,٤٣٥,٩٦٩	ذمم مدينة تجارية
٢٠,٢٠٤	١٦٠,٧٥٣	موجودات متداولة أخرى
١٤,٦٧٨,٥٩٥	٢٧,٦٤١,٣٦٥	نقد لدى البنوك
<u>٨٨,٢٢٣,٤٦١</u>	<u>١٠٤,٩٦٠,٠١٢</u>	

شركة ألف ميم ياء للمعدات والأجهزة الطبية المحدودة
(شركة مساهمة مقفلة سعودية)

إيضاحات حول القوائم المالية الأولية المختصرة (غير مراجعة)
لفترتي الثلاثة والسنة أشهر المنتهيتين في ٣٠ يونيو ٢٠٢١ م
(المبالغ بالريال السعودي، ما لم يذكر خلاف ذلك)

٢٠. إدارة المخاطر المالية (تابع)

مخاطر الائتمان (تابع)

يتم قيد الذمم المدينة التجارية والذمم المدينة المقسطة بالصافي بعد خصم مخصص للخسائر الائتمانية المتوقعة. قامت الشركة بتقييم تركيز المخاطر فيما يتعلق بهذه الذمم المدينة وخلصت إلى أنها منخفضة. تدرج الذمم المدينة التجارية مدرجة بعد خصم مخصص الانخفاض في قيمة الذمم المدينة التجارية والذمم مدينة المقسطة ومرتجات المبيعات. تقوم الشركة بتطبيق المنهج المبسط للمعيار الدولي للتقرير المالي ٩ لقياس الخسائر الائتمانية المتوقعة، التي تستخدم مخصص الخسائر الائتمانية المتوقعة على مدى العمر لجميع الذمم المدينة التجارية. لقياس الخسائر الائتمانية المتوقعة، تم تجميع الذمم المدينة بناءً على الخصائص المشتركة لمخاطر الائتمان وعدد أيام تجاوز الاستحقاق. يتم تعديل معدلات الخسارة التاريخية لتعكس المعلومات الحالية والأجلة عن عوامل الاقتصاد الكلي التي تؤثر على قدرة العملاء على تسوية الذمم المدينة (راجع الإيضاح ٥ و ٧).

مخاطر السيولة

مخاطر السيولة هي المخاطر المتمثلة في تعرض الكيان لصعوبات في الحصول على التمويل اللازم للوفاء بالتزامات مرتبطة بأدوات مالية. قد تنشأ مخاطر السيولة نتيجة عدم القدرة على بيع أصل مالي ما بسرعة وبقيمة تقارب قيمته العادلة. تدار مخاطر السيولة من خلال المراقبة المنتظمة للتأكد من توفر السيولة الكافية من خلال التسهيلات الائتمانية المتعهد بها لتلبية أي التزامات مستقبلية.

يتمثل نهج الشركة في إدارة السيولة في ضمان أنها سيكون لديها دائماً، قدر الإمكان، السيولة الكافية للوفاء بالتزاماتها عند استحقاقها، تحت الظروف العادية والاضطرارية، دون تكبد خسائر غير مقبولة أو المخاطرة بسمعة الشركة. ولهذا الغرض، يتم إدارة الموجودات في حدود السيولة الكافية، والحفاظ على رصيد كافي للنقد وما في حكمه. فيما يلي الاستحقاقات التعاقدية المتبقية للمطلوبات المالية في تاريخ التقرير. المبالغ مجملة وغير مخصومة.

التدفقات النقدية التعاقدية					٣٠ يونيو ٢٠٢١ م
أكثر من ٥ سنوات	١ سنة إلى ٥ سنوات	أقل من ١ سنة	مجمّل القيمة غير المخصومة	القيمة الدفترية	
--	--	٣٧٩,٨٨٢	٣٧٩,٨٨٢	٣٧٩,٨٨٢	المطلوبات المالية غير المشتقة
--	--	١٦,٧١٨,١٥٩	١٦,٧١٨,١٥٩	١٦,٧١٨,١٥٩	ذمم دائنة تجارية
--	--	٦٠٧,١٠٤	٦٠٧,١٠٤	٦٠٧,١٠٤	مصرفات مستحقة ومطلوبات متداولة أخرى
--	٣٦,٠٠٠	٢٢٣,٥٠٠	٢٥٩,٥٠٠	٢١٤,٩٧٨	المستحق إلى أطراف ذات علاقة
--	--	٤,٦٢٠,٠٠٠	٤,٦٢٠,٠٠٠	٤,٥٩٠,٠٠٠	مطلوبات عقود إيجار
--	--	٢٢,٥٤٨,٦٤٥	٢٢,٥٨٤,٦٤٥	٢٢,٥١٠,١٢٣	قرض قصير الأجل
--	٣٦,٠٠٠	٢٢,٥٤٨,٦٤٥	٢٢,٥٨٤,٦٤٥	٢٢,٥١٠,١٢٣	
التدفقات النقدية التعاقدية					٣١ ديسمبر ٢٠٢٠ م
أكثر من ٥ سنوات	١ سنة إلى ٥ سنوات	أقل من ١ سنة	مجمّل القيمة غير المخصومة	القيمة الدفترية	
--	--	٢,٠٤٥	٢,٠٤٥	٢,٠٤٥	المطلوبات المالية غير المشتقة
--	--	١٠,٥٢٠,٧٦٢	١٠,٥٢٠,٧٦٢	١٠,٥٢٠,٧٦٢	ذمم دائنة تجارية
--	--	١٣,٢٣١,٠٢٤	١٣,٢٣١,٠٢٤	١٣,٢٣١,٠٢٤	مصرفات مستحقة ومطلوبات متداولة أخرى
--	١٢٩,٧٥٠	١٨٧,٥٠٠	٣١٧,٢٥٠	٣٠٢,٠٣٦	المستحق إلى أطراف ذات علاقة
--	--	٤,٦٢٠,٠٠٠	٤,٦٢٠,٠٠٠	٤,٥٠٠,٠٠٠	مطلوبات عقود إيجار
--	١٢٩,٧٥٠	٢٨,٥٦١,٣٣١	٢٨,٦٩١,٠٨١	٢٨,٥٥٥,٨٦٧	قرض قصير الأجل
--	١٢٩,٧٥٠	٢٨,٥٦١,٣٣١	٢٨,٦٩١,٠٨١	٢٨,٥٥٥,٨٦٧	

شركة ألف ميم ياء للمعدات والأجهزة الطبية المحدودة
(شركة مساهمة مغلقة سعودية)

إيضاحات حول القوائم المالية الأولية المختصرة (غير مراجعة)
لفترتي الثلاثة والسنة أشهر المنتهيتين في ٣٠ يونيو ٢٠٢١م
(المبالغ بالريال السعودي، ما لم يذكر خلاف ذلك)

٢٠. إدارة المخاطر المالية (تابع)

إدارة مخاطر رأس المال

يتمثل هدف الشركة عند إدارة رأس المال في الحفاظ على قدرة الشركة على الاستمرار وفقاً لمبدأ الاستمرارية حتى تتمكن من مواصلة تقديم عوائد للمساهمين ومنافع لأصحاب المصلحة الآخرين؛ والحفاظ على قاعدة رأسمالية قوية لدعم التنمية المستدامة لأعمالها.

تقوم الشركة بإدارة هيكل رأس المال من خلال مراقبة العائد على صافي الموجودات وإجراء التعديلات المطلوبة عليه في ضوء التغيرات في الظروف الاقتصادية. وللحفاظ على هيكل رأس المال أو تعديله، يجوز للشركة تعديل مبلغ توزيعات الأرباح المدفوعة للمساهمين أو إصدار أسهم جديدة. كما تقوم الشركة بمراقبة رأس المال باستخدام نسبة المديونية، وهي صافي الدين، القروض المحملة بفوائد بما في ذلك التكاليف التمويلية المتعلقة بها، ذمم دائنة تجارية وأخرى، بعد خصم النقد والأرصدة البنكية.

فيما يلي نسبة المديونية كما في ٣٠ يونيو ٢٠٢١م و ٣١ ديسمبر ٢٠٢٠م:

٣٠ يونيو ٢٠٢١م (غير مراجعة)	٣١ ديسمبر ٢٠٢٠م (مراجعة)	
٣٦,٦٢١,١٦٠ (٢٧,٦٩٦,٨٨٤)	٣٨,٩٦١,١١٨ (١٤,٦٩٩,٥٩٠)	إجمالي المطلوبات يخصم: النقد وما في حكمه
٨,٩٢٤,٢٧٦	٢٤,٢٦١,٥٢٨	صافي الدين المعدل
٨١,٩٧٥,٨٧٦	٦٣,٥٤٧,٨١٣	إجمالي حقوق الملكية
٠,١١	٠,٣٨	نسبة صافي الدين المعدل إلى حقوق الملكية

٢١. قياس القيمة العادلة

القيمة العادلة هي الثمن الذي سيتم استلامه مقابل بيع أصل ما أو دفعه مقابل تحويل التزام ما ضمن معاملة منتظمة بين المشاركين في السوق بتاريخ القياس في السوق الرئيسية أو، في حال عدم وجود سوق رئيسية، في أفضل سوق يمكن للشركة الوصول إليها في ذلك التاريخ. وتعكس القيمة العادلة لالتزام ما مخاطر عدم أدائه.

تعتبر الأداة المالية مدرجة في سوق نشط إذا كانت أسعار التداول جاهزة ومتاحة بانتظام من وسيط تداول، تاجر أو سمسار أو شركة صناعية أو خدمة تسعير أو هيئة نظامية، وتمثل تلك الأسعار معاملات سوقية فعلية ومنتظمة على أساس تجاري بحت.

شركة ألف ميم ياء للمعدات والأجهزة الطبية المحدودة (شركة مساهمة مغلقة سعودية)

إيضاحات حول القوائم المالية الأولية المختصرة (غير مراجعة)
لفترتي الثلاثة والسنة أشهر المنتهيتين في ٣٠ يونيو ٢٠٢١ م
(المبالغ بالريال السعودي، ما لم يذكر خلاف ذلك)

٢١. قياس القيمة العادلة (تابع)

تسلسل القيمة العادلة

تقوم إدارة الشركة بمراجعة منتظمة للمدخلات الهامة التي لا يمكن ملاحظتها وكذلك تعديلات التقييم. في حالة استخدام معلومات الطرف الآخر، مثل أسعار السمسرة أو خدمات التسعير، لقياس القيم العادلة، يتم تقييم الأدلة التي تم الحصول عليها من الأطراف الأخرى لدعم الاستنتاج بأن هذه التقييمات تلبى متطلبات المعايير الدولية للتقرير المالي، بما في ذلك المستوى الذي ينبغي أن تصنف فيه التقييمات في تسلسل القيمة العادلة.

تثبت الشركة بالتحويلات بين مستويات التسلسل الهرمي للقيمة العادلة في نهاية فترة التقرير التي حدث فيها التغيير.

وعند توافر الأسعار المعروضة، تقوم الشركة بقياس القيمة العادلة للأداة باستخدام السعر المعروض في سوق نشطة لتلك الأداة. يعتبر السوق نشطاً إذا تم إجراء المعاملات المتعلقة بالموجودات أو المطلوبات بوتيرة وحجم كافيين لتوفير معلومات التسعير بشكل مستمر.

عند قياس القيمة العادلة، تستخدم الشركة بيانات السوق القابلة للملاحظة قدر الإمكان. قياس القيمة العادلة، تستخدم الشركة بيانات السوق القابلة للملاحظة قدر الإمكان. يتم تصنيف القيم العادلة إلى مستويات مختلفة في التسلسل الهرمي للقيمة العادلة استناداً إلى المدخلات المستخدمة في أساليب التقييم كما يلي:

المستوى ١: أسعار التداول (غير المعدلة) في الأسواق النشطة للموجودات أو المطلوبات المتماثلة التي يمكن الوصول إليها في تاريخ القياس.

المستوى ٢: المدخلات بخلاف الأسعار المدرجة المتضمنة في المستوى ١ القابلة للملاحظة للأصل أو الالتزام، سواءً بصورة مباشرة (أي كأسعار) أو غير مباشرة (أي مستمدة من الأسعار).

المستوى ٣: المدخلات للموجودات أو المطلوبات التي لا تستند إلى بيانات السوق القابلة للملاحظة (المدخلات غير القابلة للملاحظة).

إذا كانت المدخلات المستخدمة لقياس القيمة العادلة لأصل أو التزام تقع في مستويات مختلفة من التسلسل الهرمي للقيمة العادلة، فإنه يتم تصنيف القياس بالكامل ضمن أقل مستوى للمدخلات الذي يعتبر جوهرياً للقياس ككل.

لا تختلف القيم العادلة للأدوات المالية اختلافاً جوهرياً عن قيمها الدفترية. في ٣٠ يونيو ٢٠٢١ م، لم تكن هناك أدوات مالية محتفظ بها من قبل الشركة تم قياسها بالقيمة العادلة.

خلال الفترة المنتهية في ٣٠ يونيو ٢٠٢١ م، لم تكن هناك تحويلات بين مستويات قياسات القيمة العادلة.

٢٢. التعديلات على المعايير والمعايير الصادرة وغير سارية المفعول بعد

التعديلات على المعايير

لم تصدر معايير جديدة، إلا أن تطبيق التعديلات التالية على المعايير الحالية ليس له أي تأثير جوهري على القوائم المالية المختصرة للمجموعة في الفترة الحالية أو الفترات السابقة ومن المتوقع ألا يكون لها تأثير كبير في الفترات المستقبلية:

- امتيازات الإيجار ذات الصلة بكوفيد - ١٩ (التعديلات على المعيار الدولي للتقرير المالي ١٦).
- تصحيح المؤشر المرجعي لسعر الفائدة - المرحلة ٢ (التعديلات على المعيار الدولي للتقرير المالي ٩، ومعيار المحاسبة الدولي ٣٩، والمعيار الدولي للتقرير المالي ٧، والمعيار الدولي للتقرير المالي ٤، والمعيار الدولي للتقرير المالي ١٦).

شركة ألف ميم ياء للمعدات والأجهزة الطبية المحدودة (شركة مساهمة مغلقة سعودية)

إيضاحات حول القوائم المالية الأولية المختصرة (غير مراجعة)
لفترتي الثلاثي والسنه أشهر المنتهيتين في ٣٠ يونيو ٢٠٢١ م
(المبالغ بالريال السعودي، ما لم يذكر خلاف ذلك)

٢٢. التعديلات على المعايير والمعايير الصادرة وغير سارية المفعول بعد (تابع)

المعايير والإعلانات الصادرة ولم تصبح سارية المفعول بعد

هناك عدد من الإعلانات الجديدة التي تسري على الفترات السنوية التي تبدأ في أو بعد ١ يناير ٢٠٢٢ م، مع السماح بالتطبيق المبكر لها، إلا أن الشركة لم تقم بالتطبيق المبكر للمعايير الجديدة أو المعدلة عند إعداد هذه القوائم المالية المختصرة.

- عقود غير مجددة - تكلفة إنجاز عقد (التعديلات على معيار المحاسبة الدولي ٣٧)
- التحسينات السنوية للمعايير الدولية للتقرير المالي - دورة ٢٠١٨ م - ٢٠٢٠ م
- الممتلكات والألات والمعدات: متحصلات قبل الاستخدام المحدد (التعديلات على معيار المحاسبة الدولي ١٦)
- إشارة إلى إطار المفاهيم (التعديلات على المعيار الدولي للتقرير المالي ٣)
- تصنيف المطلوبات كمتداولة أو غير متداولة (التعديلات على معيار المحاسبة الدولي ١)
- بيع أو مساهمة الموجودات بين المستثمر وشركته الزميلة أو المشروع المشترك (التعديلات على المعيار الدولي للتقرير المالي ١٠ ومعيار المحاسبة الدولي ٢٨).

٢٣. تأثير فيروس كوفيد - ١٩

منذ مطلع سنة ٢٠٢٠ م، انتشرت جائحة فيروس كورونا (كوفيد - ١٩) عالمياً عبر مناطق جغرافية مختلفة بما في ذلك المملكة العربية السعودية، مما تسبب في تعطيل الأعمال وتباطؤ الأنشطة الاقتصادية بشكل عام نتيجة قيود السفر ومتطلبات التباعد الاجتماعي.

كما اتخذت الإدارة سلسلة من الإجراءات الوقائية لضمان صحة وسلامة موظفيها وعملائها والمجتمع الأوسع وكذلك لضمان استمرارية عملياتها. أعلنت الشركة عن نتائج إيجابية لفترة الستة أشهر المنتهية في ٣٠ يونيو ٢٠٢١ م، وبالتالي تعتقد الإدارة أن جائحة كوفيد - ١٩ كان لها تأثير محدود على المركز المالي المعلن والنتائج للفترة المنتهية في ٣٠ يونيو ٢٠٢١ م. ومع ذلك، فإن الشركة تراقب الموقف باستمرار من خلال فريق العمل الخاص بها المنوط به مسؤولية تقييم تطور الأحداث، وتخفيف أكبر قدر ممكن من التأثير السلبي وتوجيه المجموعة نحو التكيف مع الواقع الحالي.

٢٤. الأحداث اللاحقة

لم تكن هناك أحداث لاحقة هامة منذ نهاية الفترة تتطلب إفصاحات أو تعديلات في هذه القوائم المالية الأولية المختصرة.

٢٥. الموافقة على القوائم المالية الأولية المختصرة

تم الموافقة على القوائم المالية واعتمادها للإصدار من قبل مجلس الإدارة في ٣٠ سبتمبر ٢٠٢١ م الموافق ٢٣ صفر ١٤٤٣ هـ.



شركة أليف ميديا
للمعدات والأجهزة الطبية



+966 12 6393384



www.ame.med.sa