

نشرة إصدار أسهم أولوية شركة عناية السعودية للتأمين التعاوني



شركة عناية السعودية للتأمين التعاوني هي شركة مساهمة سعودية تأسست بموجب المرسوم الملكي رقم (م/٤٩) وتاريخ ٢٧/٢٧/١٤٢٣هـ (الموافق ٢٩/٠٦/٢٠١١م) وقرار مجلس الوزراء رقم (٢٢٤) وتاريخ ٢٥/٠٧/١٤٢٣هـ (الموافق ٢٧/٠٦/٢٠١١م) ويسجل تجاري رقم (٤٠٣٠٢٣٥٢٨) الصادر من مدينة جدة بتاريخ ٢٧/٠٣/١٤٣٣هـ (الموافق ١٩/٠٢/٢٠١٢م).

طرح (١٣٠,٠٠٠,٠٠٠) سهم عادي بسعر طرح يبلغ ١٠ ريال سعودي للسهم الواحد عن طريق إصدار أسهم حقوق أولوية بقيمة إجمالية تبلغ (١٣٠,٠٠٠,٠٠٠) ريال سعودي، وتمثل زيادة في رأس مال الشركة بنسبة (١٣٠٪) ليصبح رأس مال الشركة (٢٣٠,٠٠٠,٠٠٠) ريال سعودي.

فترة التداول: يوم الخميس ١٦/٠٤/١٤٤٤هـ (الموافق ١٠/١٠/٢٠٢٢م) وتستمر حتى نهاية يوم الخميس ٢٣/٠٤/١٤٤٤هـ (الموافق ١٧/١١/٢٠٢٢م).
فترة الاكتتاب: من يوم الخميس ١٦/٠٤/١٤٤٤هـ (الموافق ١٠/١٠/٢٠٢٢م) وتستمر حتى نهاية يوم الثلاثاء ٢٨/٠٤/١٤٤٤هـ (الموافق ٢٢/١١/٢٠٢٢م).

التي تجاوزت ٥٠ ٪ من رأس مال الشركة، من مئتي مليون (٢٠٠,٠٠٠,٠٠٠) ريال سعودي إلى مائة مليون (١٠٠,٠٠٠,٠٠٠) ريال سعودي، وبالتالي تخفيض عدد أسهم الشركة من عشرين مليون (٢٠,٠٠٠,٠٠٠) سهم إلى عشرة مليون (١٠,٠٠٠,٠٠٠) سهم عن طريق إلغاء عشرة مليون (١٠,٠٠٠,٠٠٠) سهم ونسبة تخفيض في رأس المال مقدارها (٥٠٪) وبمعدل تخفيض سهم واحد عن كل (٢) سهم، وقامت الشركة بتاريخ ١٤٤٠/٠٤/١٤هـ (الموافق ١٢/١٢/٢٠١٨م) بزيادة رأس مالها بنسبة ٢٢٠٪ من مائة مليون (١٠٠,٠٠٠,٠٠٠) ريال سعودي إلى ثلاثمائة مليون (٣٠٠,٠٠٠,٠٠٠) ريال سعودي، وبالتالي زيادة عدد أسهم الشركة من عشرة مليون (١٠,٠٠٠,٠٠٠) سهم إلى ثلاثين مليون (٣٠٠,٠٠٠,٠٠٠) سهم عن طريق إصدار أسهم حقوق الأولوية البالغة عشرين مليون (٢٠,٠٠٠,٠٠٠) سهم بعدد (٢) حق لكل (١) سهم من أسهم الشركة، بسعر طرح بلغ عشرة (١٠) ريالات للسهم الواحد بقيمة إجمالية بلغت مائتين مليون (٢٠٠,٠٠٠,٠٠٠) ريال سعودي. كما قامت الشركة بتاريخ ٢٩/٠٨/١٤٤١هـ (الموافق ٢٢/٠٤/٢٠٢٢م) بتخفيض رأس مالها، وذلك لإعادة هيكله رأس مال الشركة لإطفاء الخسائر المتراكمة، من ثلاثمائة مليون (٣٠٠,٠٠٠,٠٠٠) ريال سعودي إلى مائة وخمسون مليون (١٥٠,٠٠٠,٠٠٠) ريال سعودي، وبالتالي تخفيض عدد أسهم الشركة من ثلاثين مليون (٣٠,٠٠٠,٠٠٠) سهم إلى خمسة عشر مليون (١٥,٠٠٠,٠٠٠) سهم عن طريق إلغاء خمسة عشر مليون (١٥,٠٠٠,٠٠٠) سهم ونسبة تخفيض في رأس المال مقدارها (٥٠٪) وبمعدل تخفيض سهم واحد عن كل (٢) سهم، كما قامت الشركة بتاريخ ٢٢/٠٢/١٤٤١هـ (الموافق ١٨/٠٨/٢٠٢٢م) بتخفيض رأس مالها، وذلك لإعادة هيكله رأس مال الشركة لإطفاء جزء من الخسائر المتراكمة، من مائة وخمسون مليون (١٥٠,٠٠٠,٠٠٠) ريال سعودي إلى مائة مليون (١٠٠,٠٠٠,٠٠٠) ريال سعودي، وبالتالي تخفيض عدد أسهم الشركة من خمسة عشر مليون (١٥,٠٠٠,٠٠٠) سهم إلى عشرة ملايين (١٠,٠٠٠,٠٠٠) سهم عن طريق إلغاء خمسة ملايين (٥,٠٠٠,٠٠٠) سهم ونسبة تخفيض في رأس المال مقدارها (٢٣,٠٢٣) وبمعدل تخفيض سهم واحد عن كل (٣) سهم.

عن طريق السوق كما يحق لهم أيضاً عدم اتخاذ أي إجراء بخصوص الحقوق التي يملكونها. كما سيكون بإمكان المستثمرين الجدد خلال فترة التداول القيام بشراء حقوق عن طريق السوق وبيع الحقوق التي يتم شراؤها خلال فترة التداول. وسيتاب الاكتتاب في الأسهم الجديدة على مرحلة واحدة وفقاً لما يلي:

١. ستتاح في هذه الفترة لجميع المساهمين المقيدون والمستثمرين الجدد الاكتتاب في الأسهم الجديدة.
٢. ستتاح للمساهمين المقيد الاكتتاب مباشرة بعد أسهمه أو أقل من عدد أسهمه خلال فترة الاكتتاب، وفي حال شراء حقوقاً جديدة فستتاح له الاكتتاب بها بعد انتهاء فترة تسويتها (يومي عمل).
٣. ستتاح للمستثمرين الجدد الاكتتاب في الأسهم الجديدة بعد تسوية عملية شراء الحقوق مباشرة (يومي عمل).
٤. ستتاح للاكتتاب إلكترونياً عن طريق المحفظة الاستثمارية في منصات وتطبيقات التداول التي يتم من خلالها إدخال أوامر البيع والشراء بالإضافة إلى الاكتتاب في الفئات والوسائل الأخرى المتوفرة لدى الوسيط.

وفي حال ثبتت أسهم لم يكتبها بعد انتهاء فترة الاكتتاب (الأسهم المتبقية)، فستطرح تلك الأسهم على عدد من المستثمرين ذوي الطابع المؤسسي (ويشار إليهم بـ «المؤسسات الاستثمارية») ويشار إلى عملية الطرح هذه بـ «الطرح المتبقية»، وتقوم تلك المؤسسات الاستثمارية بتقديم عرضها لشراء الأسهم المتبقية وسيتم استقبال تلك العروض ابتداء من الساعة العاشرة صباحاً يوم الاثنين ١٤٤٠/٠٥/٠٤هـ (الموافق ٢٢/١١/٢٠٢٢م) وتستمر إلى الساعة الخامسة مساءً من يوم الثلاثاء، ١٤٤٠/٠٥/٠٥هـ (الموافق ٢٢/١١/٢٠٢٢م) «فترة الطرح المتبقية». وسيتم تخصيص الأسهم المتبقية للمؤسسات الاستثمارية ذات العرض الأعلى ثم الأقل فالأقل (شرط ألا يقل عن سعر الطرح) على أن يتم تخصيص الأسهم بالتناسب على المؤسسات الاستثمارية التي تقدم نفس العرض، أما بالنسبة لكسور الأسهم فسيتم إيفائها للأسهم المتبقية ومعاملتها بالمثل، وسيتم تسديد إجمالي سعر الطرح المحصل من عملية الطرح المتبقية، وتوزع فيما تمصيلات على المبرهن بدون احتساب أي رسوم أو استقطاعات (بما يتجاوز سعر الطرح) على مستحقيها كل حسب ما يستحقه في مودعة أو استقطاعات يوم الأحد ١٤٤٠/٠٦/٠٨هـ (الموافق ١٠/٠٦/٢٠٢٢م).

وفي حال لم تكتب المؤسسات الاستثمارية في جميع الأسهم المتبقية وكسور الأسهم، فسيخصص ما تبقى من أسهم لمتعهد التغطية الذي سبق موافقته على شروطها بسعر الطرح (فضلاً راجع القسم (١٢) «المعلومات المتعلقة بالأسهم وأحكام الطرح وشروطه»). وسيتم الإعلان عن عملية تخصيص النهائية في موعد أقصاه يوم الأحد ١٤٤٠/٠٥/١٠هـ (الموافق ٢٢/١٢/٢٠٢٢م) «تاريخ التخصيص» (فضلاً راجع القسم (١٢) «المعلومات المتعلقة بالأسهم وأحكام الطرح وشروطه»). وبعد اكتمال عملية الاكتتاب، سيصبح رأس مال الشركة مائتين وثلاثين مليون (٢٣٠,٠٠٠,٠٠٠) ريال سعودي مقسم إلى ثلاثة وعشرون مليون (٢٣,٠٠٠,٠٠٠) سهم عادي، وسيتم استخدام مبالغ من متحصلات الطرح لدعم خطط الشركة المستقبلية وتعزيز هامش الملاءة المالية (فضلاً راجع القسم (٦) «استخدام متحصلات الطرح»). إن جميع أسهم الشركة من فئة واحد، ولا يعطي أي سهم لحامله حقوق تفضيلية، وستكون الأسهم الجديدة مدفوعة القيمة بالكامل ومتساوية تماماً للأسهم القائمة، ويعطي كل سهم لحامله الحق في صوت واحد ويحق لكل مساهم في الشركة (المساهمين) حضور اجتماع الجمعية العامة للمساهمين (الجمعية العامة) (سواء العادية أو غير العادية) والتصويت فيه، وسيستحق مالكي الأسهم الجديدة أي أرباح تعلق للشركة عن توزيعها بعد تاريخ إصدارها (إن وجد).

بلغ رأس مال الشركة عند التأسيس أربع مائة مليون (٤٠٠,٠٠٠,٠٠٠) ريال سعودي مقسم إلى أربعين مليون (٤٠,٠٠٠,٠٠٠) سهم عادي بقيمة اسمية قدرها عشرة (١٠) ريالات للسهم الواحد مدفوعة القيمة بالكامل. وقد اكتتب المساهمون المؤسسون بعدد أربعة وعشرين مليون (٢٤,٠٠٠,٠٠٠) سهم ما يعادل (٦٠٪) من إجمالي أسهم الشركة ودفعوا قيمتها بالكامل، وقد تم طرح الأسهم المتبقية والبالغة ستة عشر مليون (١٦,٠٠٠,٠٠٠) سهم ما يعادل (٤٠٪) للاكتتاب العام الذي تم في الفترة من تاريخ ١٤٢٣/٠١/٢٤هـ (الموافق ١٩/١٢/٢٠١١م) إلى ١٤٢٣/٠١/٢٠هـ (الموافق ٢٥/١٢/٢٠١١م) بسعر اكتتاب بلغ عشرة (١٠) ريالات سعودية للسهم الواحد، وتم إدراج الأسهم في السوق المالية السعودية (تداول السعودية) بتاريخ ١٤٢٣/٠٤/٠٥هـ (الموافق ٢٧/٠٢/٢٠١٢م).

قامت الشركة بتاريخ ١٧/٠١/١٤٣٨هـ (الموافق ١٨/٠٨/٢٠١٦م) بتخفيض رأس مالها، لإطفاء محقق الخسائر المتراكمة البالغة ٥٢,٧٠٪ آنذاك. من أربع مائة مليون (٤٠٠,٠٠٠,٠٠٠) ريال سعودي إلى مئتي مليون (٢٠٠,٠٠٠,٠٠٠) ريال سعودي، وبالتالي تخفيض عدد أسهم الشركة من أربعين مليون (٤٠,٠٠٠,٠٠٠) سهم إلى عشرين مليون (٢٠,٠٠٠,٠٠٠) سهم عن طريق إلغاء عشرين مليون (٢٠,٠٠٠,٠٠٠) سهم ونسبة تخفيض في رأس المال مقدارها (٥٠٪) وبمعدل تخفيض سهم واحد عن كل (٢) سهم، كما قامت الشركة بتاريخ ٢٩/٠٦/١٤٢٩هـ (الموافق ١٨/٠٦/٢٠١٨م) بتخفيض رأس مالها، وذلك لإعادة هيكله رأس مال الشركة لإطفاء الخسائر المتراكمة

تأسست شركة عناية السعودية للتأمين التعاوني (ويشار إليها فيما بعد «الشركة» أو «عناية») كشركة مساهمة سعودية تأسست بموجب المرسوم الملكي رقم (م/٤٩) وتاريخ ٢٧/٠٦/١٤٢٣هـ (الموافق ٢٩/٠٦/٢٠١١م) وقرار مجلس الوزراء رقم (٢٢٤) وتاريخ ٢٥/٠٧/١٤٢٣هـ (الموافق ٢٧/٠٦/٢٠١١م) ويسجل تجاري رقم (٤٠٣٠٢٣٥٢٨) بتاريخ ٢٧/٠٣/١٤٣٣هـ (الموافق ١٩/٠٢/٢٠١٢م). وتم تسجيلها بسجل مدينة جدة حيث مقر المركز الرئيسي للشركة. وبدأت الشركة مزاولة نشاط التأمين في فرع التأمين الصحي بعد حصولها على موافقة البنك المركزي السعودي (سابقاً مؤسسة النقد العربي السعودي) بموجب تصريح رقم (ت م ن / ٢٢ / ٢٠١٢) وتاريخ ١٩/٠٣/١٤٣٣هـ (الموافق ٠٧/٠٢/٢٠١٢م).

بلغ رأس مال الشركة عند التأسيس أربع مائة مليون (٤٠٠,٠٠٠,٠٠٠) ريال سعودي مقسم إلى أربعين مليون (٤٠,٠٠٠,٠٠٠) سهم عادي بقيمة اسمية قدرها عشرة (١٠) ريالات للسهم الواحد مدفوعة القيمة بالكامل. وقد اكتتب المساهمون المؤسسون بعدد أربعة وعشرين مليون (٢٤,٠٠٠,٠٠٠) سهم ما يعادل (٦٠٪) من إجمالي أسهم الشركة ودفعوا قيمتها بالكامل، وقد تم طرح الأسهم المتبقية والبالغة ستة عشر مليون (١٦,٠٠٠,٠٠٠) سهم ما يعادل (٤٠٪) للاكتتاب العام الذي تم في الفترة من تاريخ ١٤٢٣/٠١/٢٤هـ (الموافق ١٩/١٢/٢٠١١م) إلى ١٤٢٣/٠١/٢٠هـ (الموافق ٢٥/١٢/٢٠١١م) بسعر اكتتاب بلغ عشرة (١٠) ريالات سعودية للسهم الواحد، وتم إدراج الأسهم في السوق المالية السعودية (تداول السعودية) بتاريخ ١٤٢٣/٠٤/٠٥هـ (الموافق ٢٧/٠٢/٢٠١٢م).

يبلغ رأس مال الشركة الحالي مائة مليون (١٠٠,٠٠٠,٠٠٠) ريال سعودي مقسم إلى عشرة ملايين (١٠,٠٠٠,٠٠٠) سهم عادي متساوية القيمة، قيمة كل منها عشرة (١٠) ريال سعودي وجميعها أسهم عادية نقدية. ويتمثل المساهمون الكبار في الشركة (الذين يملكون ٧٠٪ أو أكثر من رأس مالها) في الشركة الوطنية للضمان الصحي - ضمان (بنسبة ملكية تبلغ ٤١٪)، وشركة خالد أحمد الجفالي المحدودة (بنسبة ملكية تبلغ ٥٠,٧٧٪) وشركة ميوغ زي (بنسبة ملكية تبلغ ٥٪) وشركة مجموعة المرحان القابضة (بنسبة ملكية تبلغ ٥٪).

أوصى مجلس إدارة الشركة في قراره بتاريخ ١٤٤٠/٠١/٢٠هـ (الموافق ١٨/٠٨/٢٠٢٢م) بزيادة رأس مال الشركة من خلال طرح أسهم حقوق أولوية بقيمة مائة وثلاثون مليون (١٣٠,٠٠٠,٠٠٠) ريال سعودي، وذلك بعد الحصول على كافة الموافقات النظامية اللازمة. وهذا وقد حصلت الشركة على موافقة البنك المركزي السعودي على زيادة رأس مالها بموجب الخطاب رقم (٤٤٠٣٠٢٥) بتاريخ ١٤٤٠/٠٣/١١هـ (الموافق ٠٧/٠٧/٢٠٢٢م). وفي يوم الأحد ١٤٤٠/٠٤/١٢هـ (الموافق ١١/٠٦/٢٠٢٢م)، وافقت الجمعية العامة غير العادية للشركة على زيادة رأس مال الشركة من خلال إصدار أسهم حقوق أولوية (الاكتتاب)، ويتمثل الاكتتاب في طرح ثلاثة عشر مليون (١٣,٠٠٠,٠٠٠) سهم عادي جديد (أسهم حقوق الأولوية) أو «الأسهم الجديدة» بسعر طرح يبلغ (١٠) عشرة ريالات سعودية للسهم الواحد (سعر الطرح)، وبقيمة اسمية قدرها (١٠) عشرة ريالات سعودية وذلك لزيادة رأس مال الشركة من مائة مليون (١٠٠,٠٠٠,٠٠٠) ريال سعودي مقسم إلى عشرة ملايين (١٠,٠٠٠,٠٠٠) سهم عادي إلى مائتين وثلاثون مليون (٢٣٠,٠٠٠,٠٠٠) ريال سعودي مقسم إلى ثلاثة وعشرين مليون (٢٣,٠٠٠,٠٠٠) سهم عادي، وذلك بعد موافقة الجمعية العامة غير العادية.

سوف يتم إصدار حقوق الأولوية كأوراق مالية قابلة للتداول (ويشار إليها بجماعة ب حقوق أولوية، ومنفردة ب، حق أولوية) للمساهمين المالكين للأسهم بنهاية تداول يوم انعقاد الجمعية العامة غير العادية المتضمنة الموافقة على زيادة رأس المال (تاريخ الاحتمالية) والمقيدون في سجل مساهمي الشركة لدى مركز الإيداع في نهاية ثاني يوم تداول يوم انعقاد الجمعية العامة غير العادية المتضمنة الموافقة على زيادة رأس المال بتاريخ ١٤٤٠/٠٤/١٢هـ (الموافق ٠٦/٠٦/٢٠٢٢م). (ويشار إليهم مجتمعين بـ «المساهمين المقيدون»، ومنفردين بـ «المساهم المقيد») على أن تعود تلك الحقوق في محافظ المساهمين المقيدون بعد انعقاد الجمعية العامة غير العادية أخذاً في الاعتبار إجراءات التسوية بعد (١,٢) حق تقريباً لكل (١) سهم من أسهم الشركة ويعطى كل كل لحامله حق الاكتتاب بسهم واحد جديد وبسعر الطرح.

وسيكون بإمكان المساهمين المقيدون وغيرهم من عمالة المستثمرين (المستثمرين الجدد) - الذين يجوز لهم تداول الحقوق والاكتتاب في الأسهم الجديدة - التداول والاكتتاب في أسهم حقوق الأولوية في السوق المالية السعودية (تداول السعودية، أو «السوق»). وتبدأ فترة التداول وفترة الاكتتاب بعد (٣) ثلاثة أيام عمل من موافقة الجمعية العامة غير العادية المتضمنة الموافقة على زيادة رأس المال في يوم الخميس ١٦/٠٤/١٤٤٠هـ (الموافق ١١/٠٤/٢٠٢٢م) على أن تنتهي فترة التداول في يوم الخميس ٢٣/٠٤/١٤٤٠هـ (الموافق ١٧/٠٤/٢٠٢٢م) «فترة التداول»، بينما تستمر فترة الاكتتاب حتى نهاية يوم الثلاثاء ٢٨/٠٤/١٤٤٠هـ (الموافق ٢٢/١١/٢٠٢٢م) «فترة الاكتتاب». وتجدر الإشارة إلى أن فترة التداول وفترة الاكتتاب سوف تبدأ في نفس اليوم في حين تستمر فترة التداول حتى انتهاء اليوم السادس من بداية الفترة، بينما تستمر فترة الاكتتاب حتى نهاية اليوم التاسع من بداية نفس الفترة، وسيكون بإمكان المساهمين المقيدون تداول حقوق الأولوية خلال فترة التداول وذلك من خلال بيع الحقوق المكتسبة أو جزء منها أو شراء حقوق إضافية

يتم حالياً تداول الأسهم القائمة للشركة في السوق المالية السعودية (تداول السعودية)، أو «السوق» وقد تقدمت الشركة بطلب لهيئة السوق المالية بالملكية العربية السعودية (الهيئة)، لتسهيل وطرح الأسهم الجديدة كما قدمت طلب إلى تداول السعودية لقبول إدراجها، وقد تم تقديم جميع المستندات المطلوبة والوفاء بكافة متطلبات الجهة ذات العلاقة وتمت الموافقة على نشر الإصدار هذه، ومن المتوقع أن يبدأ تداول الأسهم الجديدة في السوق خلال فترة قصيرة بعد الانتهاء من عملية تخصيص الأسهم الجديدة ورد الفائض (فضلاً راجع الصفحة رقم (م) «التواريخ المهمة وإجراءات الاكتتاب»). وسيكون التداول في الأسهم الجديدة -تسجيلها وقبول إدراجها- متاحاً لمواطني المملكة العربية السعودية والمقيمين فيها إقامة نظامية ومواطني الدول الأعضاء في مجلس التعاون الخليجي والشركات وصناديق الاستثمار السعودية والخليجية بالإضافة إلى المستثمرين الأجانب المؤهلين بموجب القواعد الاستثمارية للمؤسسات المالية الأجنبية المؤهلة في الأوراق المالية المدروجة، وعلاوة على ذلك، يحق للفئات الأخرى من المستثمرين الأجانب الحصول على الفوائد الاقتصادية المرتبطة بالأسهم الجديدة من خلال إبرام اتفاقيات مبادلة مع الأشخاص المرخص لهم من قبل الهيئة (الشخص المرخص له)، مع العلم أن الأشخاص المرخص لهم في هذه الحالة المالك القانوني المسجل للأسهم.

ينبغي قراءة نشرة الإصدار هذه بالكامل ودراسة قسم «إشعار هام» في الصفحة (١) والقسم (٢) «الخواص والمخاطر»، الواردة في هذه النشرة قبل اتخاذ قرار استثماري يتعلق بالحقوق أو بالأسهم الجديدة.

إن طرح الأسهم العادية الجديدة بموجب هذه النشرة يتوقف على موافقة المساهمين بزيادة رأس المال وفقاً لإجراءات مجلس الإدارة وحصول الشركة على الموافقات النظامية، ولقد تم نشر دعوة لانعقاد الجمعية العامة غير العادية للشركة للموافقة على زيادة رأس مال الشركة من خلال إصدار أسهم حقوق أولوية بتاريخ ١٤٤٠/٠٤/١٢هـ (الموافق ١١/٠٦/٢٠٢٢م). وعلى المساهمين العلم بأنه إذا لم يتم الحصول على موافقة المساهمين على زيادة رأس المال من خلال إصدار أسهم حقوق أولوية، فإن إصدار أسهم حقوق الأولوية سيتوقف تلقائياً، وفي ذلك الوقت سوف تعتبر هذه النشرة لاغية وسيتم إشعار المساهمين بذلك.



متعهد التغطية

wasatah capital
وساطة كابتال

مدير الاكتتاب

مجموعة الفقهيين للاستثمار
AL-NEFAE INVESTMENT GROUP

المستشار المالي

wasatah capital
وساطة كابتال

تحتوي نشرة الإصدار هذه على معلومات قدمت ضمن طلب التسجيل وطرح الأوراق المالية بحسب متطلبات قواعد طرح الأوراق المالية والالتزامات المستمرة الصادرة عن هيئة السوق المالية بالملكة العربية السعودية (والمشار إليها بـ «الهيئة»)، وطلب قبول إدراج الأوراق المالية بحسب متطلبات قواعد الإبراج الخاصة بالسوق المالية السعودية. ويتحمل أعضاء مجلس الإدارة الذين تظهر أسماؤهم في الصفحة (د) مجتمعين ومنفردين كامل المسؤولية عن دقة المعلومات الواردة في نشرة الإصدار هذه، ويؤكدون بحسب علمهم واعتقادهم، بعد إجراء جميع الدراسات الممكنة وإلى الحد المعقول، أنه لا توجد أي وقائع أخرى يمكن أن يؤدي عن تصديقتها في نشرة الإصدار هذه إلى جعل أي إفادة واردة فيها مضللة. ولا تتحمل الإصدار والسوق المالية السعودية أي مسؤولية عن حقوق هذه النشرة، ولا تعطين أي تأكيدات تتعلق بديقتها أو اكتمالها، وتخليها نفسها صراحة عن أي مسؤولية مهما كانت عن أي خسارة تنتج عند موافقة هذه النشرة أو عن الاعتماد على أي جزء منها.

صدرت هذه النشرة بتاريخ ١٤٤٠/٠٤/٠١ (الموافق ١٠/٠٤/٢٠٢٢م)



📱🌐🐦📘 @SaudiEnayaCo
saudienaya.com | 920004121

عناية السعودية
SAUDI ENAYA 

إشعار هام

تحتوي نشرة الإصدار هذه («نشرة الإصدار») على تفاصيل وافية عن شركة عناية السعودية للتأمين التعاوني وعن أسهم حقوق الأولوية المطروحة للاكتتاب. وعند التقدم بطلب للاكتتاب في الأسهم الجديدة، ستتم معاملة المستثمرين على أساس أن طلباتهم تستند إلى المعلومات التي تحتويها نشرة الإصدار هذه والتي يمكن الحصول على نسخة منها من المقر الرئيسي للشركة ومن مدير الاكتتاب أو من خلال زيارة المواقع الإلكترونية لكل من الشركة (www.saudienaya.com) والمستشار المالي (www.wasatah.com.sa) وموقع هيئة السوق المالية (www.cma.org.sa).

سيتم نشر نشرة الإصدار والتأكد من إتاحتها للجمهور خلال فترة لا تقل عن (١٤) يوماً قبل موعد انعقاد الجمعية العامة غير العادية الخاصة بزيادة رأس المال، وفي حال عدم موافقة الجمعية العامة غير العادية خلال ستة أشهر من تاريخ موافقة الهيئة على تسجيل وطرح حقوق الأولوية عدت موافقة الهيئة ملغاة.

وقد قامت الشركة بتعيين شركة الوساطة المالية («وساطة كابيتال») كمستشار مالي («المستشار المالي») وشركة مجموعة النفيعي للاستثمار («النفيعي للاستثمار») مدير الاكتتاب («مدير الاكتتاب»). كما قامت الشركة بتعيين شركة الوساطة المالية («وساطة كابيتال») للعمل كمتعهد تغطية («متعهد التغطية») وذلك فيما يتعلق بطرح أسهم حقوق الأولوية لزيادة رأس مال الشركة بموجب هذه النشرة.

تحتوي نشرة الإصدار على معلومات قدمت بحسب متطلبات قواعد طرح الأوراق المالية والالتزامات المستمرة الصادرة عن مجلس هيئة السوق المالية بموجب القرار رقم ٢٠١٧-١٢٣-٣ وتاريخ ٢٠١٧/٠٤/٠٩هـ (الموافق ٢٠١٧/١٢/٢٧م) والمعدلة بقرار مجلس هيئة السوق المالية رقم ٥-٥-٢٠٢٢ وتاريخ ١٤٤٣/٠٦/٠٢هـ (الموافق ٢٠٢٢/٠١/٠٥م). ويتحمل أعضاء مجلس الإدارة الذين تظهر أسماؤهم في الصفحة (د) مجتمعين ومنفردين كامل المسؤولية عن دقة المعلومات الواردة في نشرة الإصدار هذه، ويؤكدون بحسب علمهم واعتقادهم، بعد إجراء الدراسات الممكنة وإلى الحد المعقول، أنه لا توجد أي وقائع أخرى يمكن أن يؤدي عدم تضمينها في نشرة الإصدار إلى جعل أي إفادة واردة فيها مضللة. ولا تتحمل هيئة السوق المالية ومجموعة تداول (تداول السعودية) أي مسؤولية عن محتويات هذه النشرة، ولا تعطيان أي تأكيدات تتعلق بدقتها أو اكتمالها، وتخليان نفسيهما صراحة من أي مسؤولية مهما كانت عن أي خسارة تنتج عما ورد في نشرة الإصدار هذه أو عن الاعتماد على أي جزء منه.

وعلى الرغم من أن الشركة قد قامت بكافة الدراسات المعقولة للتحري عن صحة المعلومات الواردة في هذه النشرة في تاريخ إصدارها، إلا أن جزءاً من المعلومات الواردة في هذه النشرة تم الحصول عليها من مصادر خارجية، ومع أنه لا يوجد لدى الشركة أو أي من مدراءها أو أعضاء مجلس إدارتها أو المستشار المالي أو أي من مستشاري الشركة الواردة أسماؤهم في الصفحة (و) و(ز) («المستشارون») أي سبب للاعتقاد بأن هذه المعلومات غير دقيقة في جوهرها، إلا أنه لم يتم التحقق بصورة مستقلة من هذه المعلومات، وبالتالي لا يمكن تقديم أي التزام أو إفادة فيما يتعلق بدقة هذه المعلومات أو اكتمالها.

إن المعلومات التي تضمنتها نشرة الإصدار هذه كما في تاريخ إصدارها عرضة للتغيير، لاسيما أن الوضع المالي للشركة وقيمة أسهم الاكتتاب يمكن أن تتأثر بشكل سلبي نتيجة للتطورات المستقبلية مثل عوامل التضخم ومعدلات الفائدة والضرائب أو غيرها من العوامل الاقتصادية والسياسية أو العوامل الأخرى الخارجة عن سيطرة الشركة (فضلاً راجع القسم (٢) «عوامل المخاطرة»). ولا يجوز اعتبار تقديم نشرة الإصدار هذه أو أية معلومات شفوية أو كتابية متعلقة بأسهم الطرح أو تفسيرها أو الاعتماد عليها، بأي شكل من الأشكال، على أنها وعد أو تأكيد أو إقرار بشأن تحقق أي إيرادات أو نتائج أو أحداث مستقبلية.

لا يجوز اعتبار نشرة الإصدار هذه بمثابة توصية من جانب الشركة أو من أعضاء مجلس إدارتها أو أي من مستشاريها للمشاركة في عملية الاكتتاب في أسهم حقوق الأولوية. وتعتبر المعلومات الموجودة في نشرة الإصدار هذه ذات طبيعة عامة تم إعدادها دون الأخذ في الاعتبار الأهداف الاستثمارية الفردية أو الوضع المالي أو الاحتياجات الاستثمارية الخاصة. ويتحمل كل مستلم لنشرة الإصدار هذه، وقبل اتخاذ قرار بالاستثمار، مسؤولية الحصول على استشارة مهنية من مستشار مالي مرخص له من قبل الهيئة بخصوص الاكتتاب لتقييم مدى ملائمة هذا الاستثمار والمعلومات الواردة بخصوصه في نشرة الإصدار هذه للأهداف والأوضاع والاحتياجات المالية الخاصة به.

وسيكون بإمكان المساهمين المقيدين وغيرهم من عامة المستثمرين («المستثمرين الجدد») - الذين يجوز لهم تداول الحقوق والاكتتاب في الأسهم الجديدة - التداول والاكتتاب في أسهم حقوق الأولوية في السوق المالية السعودية («تداول السعودية» أو «السوق»). وتبدأ فترة التداول وفترة الاكتتاب بعد (٣) ثلاثة أيام عمل من موافقة الجمعية العامة غير العادية المتضمنة الموافقة على زيادة رأس المال، في يوم الخميس ١٤٤٤/٠٤/١٦هـ (الموافق ٢٠٢٢/١١/١٠م) على أن تنتهي فترة التداول في يوم الخميس ١٤٤٤/٠٤/٢٣هـ (الموافق ٢٠٢٢/١١/١٧م) («فترة التداول»). بينما تستمر فترة الاكتتاب حتى نهاية يوم الثلاثاء ١٤٤٤/٠٤/٢٨هـ (الموافق ٢٠٢٢/١١/٢٢م) («فترة الاكتتاب»). وتجدر الإشارة إلى أن فترة التداول وفترة الاكتتاب سوف تبدآن في نفس اليوم في حين تستمر فترة التداول حتى انتهاء اليوم السادس من بداية الفترة، بينما تستمر فترة الاكتتاب حتى نهاية اليوم التاسع من بداية نفس الفترة.

وسيكون بإمكان المساهمين المقيدين تداول حقوق الأولوية خلال فترة التداول وذلك من خلال بيع الحقوق المكتسبة أو جزء منها أو شراء حقوق إضافية عن طريق السوق، كما سيكون بإمكان المستثمرين الجدد خلال فترة التداول القيام بشراء حقوق عن طريق السوق وبيع الحقوق التي يتم شراؤها خلال فترة التداول.

وسيتاح الاكتتاب في الأسهم الجديدة على مرحله واحدة وفقاً لما يلي:

١. سيتاح في هذه الفترة لجميع المساهمين المقيدين والمستثمرين الجدد الاكتتاب في الأسهم الجديدة.
٢. سيتاح للمساهم المقيّد الاكتتاب مباشرة بعدد أسهمه خلال فترة الاكتتاب. وفي حال شراء حقوقاً جديدة فسيتاح له الاكتتاب بها بعد انتهاء فترة تسويتها (يومي عمل).
٣. سيتاح للمستثمرين الجدد الاكتتاب في الأسهم الجديدة بعد تسوية عملية شراء الحقوق مباشرة (يومي عمل).
٤. سيتاح الاكتتاب إلكترونياً عن طريق المحفظة الاستثمارية في منصات وتطبيقات التداول التي يتم من خلالها إدخال أوامر البيع والشراء بالإضافة إلى الاكتتاب في القنوات والوسائل الأخرى المتوفرة لدى الوسيط.

وفي حال تبقى أسهم لم يكتب بها بعد انتهاء فترة الاكتتاب («الأسهم المتبقية») فستطرح تلك الأسهم على عدد من المستثمرين ذوي الطابع المؤسسي (ويشار إليهم بـ «المؤسسات الاستثمارية») (ويشار إلى عملية الطرح هذه بـ «الطرح المتبقي»). وتقوم تلك المؤسسات الاستثمارية بتقديم عروضها لشراء الأسهم المتبقية وسيتم استقبال تلك العروض ابتداءً من الساعة العاشرة صباحاً يوم الاثنين ١٤٤٤/٠٥/٠٤ (الموافق ٢٠٢٢/١١/٢٨م) وحتى الساعة الخامسة مساءً من اليوم التالي الثلاثاء ١٤٤٤/٠٥/٠٥ (الموافق ٢٠٢٢/١١/٢٩م) («فترة الطرح المتبقي»). وسيتم تخصيص الأسهم المتبقية للمؤسسات الاستثمارية ذات العرض الأعلى ثم الأقل فالأقل (شرط ألا يقل عن سعر الطرح) على أن يتم تخصيص الأسهم بالتناسب على المؤسسات الاستثمارية التي تقدم نفس العرض. أما بالنسبة لكسور الأسهم فسيتم إضافتها للأسهم المتبقية ومعاملتها بالمثل، وسيتم تسديد إجمالي سعر الطرح المحصل من عملية الطرح المتبقي للشركة وتوزع باقي متحصلات عملية الطرح (إن وجدت) (بما يتجاوز سعر الطرح) على مستحقيها كل بحسب ما يستحقه في موعد أقصاه ١٤٤٤/٠٦/٠٨ (الموافق ٢٠٢٢/٠١/٠١م). علماً بأن المستثمر الذي لم يكتب أو يبيع حقوقه، وأصحاب كسور الأسهم، قد لا يحصلون على أي مقابل إذا تم البيع في فترة الطرح المتبقي بسعر الطرح.

وفي حال لم تكتب المؤسسات الاستثمارية في جميع الأسهم المتبقية وكسور الأسهم، فسيخصص ما تبقى من أسهم لتمتعدهم التغطية الذي سيقوم بشرائها بسعر الطرح (فضلاً راجع القسم (١٢) «المعلومات المتعلقة بالأسهم وأحكام الطرح وشروطه»). وسيتم الإعلان عن عملية التخصيص النهائية في موعد أقصاه ١٤٤٤/٠٥/٠٧ (الموافق ٢٠٢٢/١٢/٠١م) («تاريخ التخصيص») (فضلاً راجع القسم (١٢) «المعلومات المتعلقة بالأسهم وأحكام الطرح وشروطه» من هذه النشرة).

المعلومات المالية

تم إعداد القوائم المالية المراجعة للشركة للسنوات المالية المنتهية في ٣١ ديسمبر ٢٠١٩م و٣١ ديسمبر ٢٠٢٠م و٣١ ديسمبر ٢٠٢١م والإيضاحات المرفقة بها والقوائم المالية غير المراجعة لفترة الستة أشهر المنتهية في ٣٠ يونيو ٢٠٢٢م والإيضاحات المرفقة بها وفقاً للمعايير الدولية للتقارير المالية (IFRS) المعتمدة في المملكة العربية السعودية والمعايير والإصدارات الأخرى التي اعتمدها الهيئة السعودية للمراجعين والمحاسبين (SOCPA). وقد تمت مراجعة وتدقيق البيانات المالية للشركة عن السنة المالية المنتهية ٣١ ديسمبر ٢٠١٩م من قبل شركة إبراهيم أحمد البسام وشركاؤه - محاسبون قانونيون وشركة سندي وبترجي - محاسبون قانونيون ومستشارون، وتمت مراجعة وتدقيق البيانات المالية للشركة عن السنة المالية المنتهية ٣١ ديسمبر ٢٠٢٠م من قبل شركة إبراهيم أحمد البسام وشركاؤه - محاسبون قانونيون وشركة العظم والسديري وأل الشيخ وشركاؤهم - محاسبون ومراجعون قانونيون، وتمت مراجعة وتدقيق البيانات المالية للشركة عن السنة المالية المنتهية ٣١ ديسمبر ٢٠٢١م من قبل شركة السيد العيوطي وشركاه - محاسبون ومراجعون قانونيون وشركة العظم والسديري وال الشيخ وشركاؤهم - محاسبون ومراجعون قانونيون، وتم فحص البيانات المالية للشركة عن فترة الستة أشهر المنتهية في ٣٠ يونيو ٢٠٢٢م من قبل شركة السيد العيوطي وشركاه - محاسبون ومراجعون قانونيون وشركة العظم والسديري وال الشيخ وشركاؤهم - محاسبون ومراجعون قانونيون، وتقوم الشركة بإصدار قوائمها المالية بالريال السعودي. وتجدر الإشارة إن بعض المعلومات المالية والإحصائية التي تحتوي عليها هذه النشرة تم تقريبها إلى أقرب عدد صحيح. فإذا تم جمع الأرقام الواردة في الجدول، قد يظهر إخلاف بسيط في الأرقام المذكورة بالجدول مقارنة بتلك المذكورة في هذه النشرة.

التوقعات والإفادات المستقبلية

لقد تم إعداد التوقعات المستقبلية التي تضمنتها هذه النشرة على أساس افتراضات مُحددة ومُعلنة تم ذكرها في المواضع ذات العلاقة. وقد تختلف ظروف التشغيل عن الافتراضات المستخدمة، وبالتالي فإنه لا يوجد أي ضمان أو تعهد فيما يتعلق بدقة أو اكتمال أي من هذه التوقعات. وتؤكد الشركة بأن الإفادات الواردة في هذه النشرة تمت بناءً على العناية المهنية اللازمة.

تمثل بعض البيانات الواردة في هذه النشرة بيانات حول التطلعات المستقبلية. ويُستدل على هذه البيانات المستقبلية بصورة عامة من خلال طريقة استخدام بعض الكلمات مثل «تعتزم» أو «تخطط» أو «تقدر» أو «تعتقد» أو «تتوقع» أو «من الممكن» أو «سوف» أو «ينوي» أو «ينبغي» أو «متوقع» أو «قد» أو «يعتقد» أو الصيغ النافية من هذه المفردات وغيرها من المفردات المقاربة أو المعاكسة لها في المعنى. وتعكس هذه الإفادات وجهة نظر الشركة الحالية وإدارتها فيما يتعلق بأحداث مستقبلية، ولكنها ليست ضماناً للأداء المستقبلي. وهناك العديد من العوامل التي قد تؤدي إلى أن تكون النتائج الفعلية أو الأداء أو الإنجازات التي تحققها الشركة، مختلفة بشكل كبير عن أية نتائج أو أداء أو

إنجازات مستقبلية يمكن أن يعبر عنها صراحةً أو ضمناً في بيانات تلك التطلعات. وقد تم استعراض أهم المخاطر أو العوامل التي يمكن أن تؤدي إلى مثل هذا الأثر بصورة أكثر تفصيلاً في أقسام أخرى من هذه النشرة (راجع القسم (٢) «عوامل المخاطرة»). وفيما لو تحقق واحد أو أكثر من هذه المخاطر أو الأمور غير المتوقعة، أو ثبت عدم صحة أو دقة أي من الافتراضات التي تم الاعتماد عليها، فإن النتائج الفعلية قد تختلف بشكل جوهري عن تلك المذكورة في هذه النشرة من توقعات واعتقادات أو تقديرات أو خطط.

مع مراعاة متطلبات قواعد طرح الأوراق المالية والالتزامات المستمرة، يجب على الشركة تقديم نشرة إصدار تكميلية إلى الهيئة إذا علمت الشركة في أي وقت بعد تاريخ نشر نشرة الإصدار هذه وقبل اكتمال الطرح بأي من الآتي:

١. وجود تغيير مهم في أمور جوهرية واردة في نشرة الإصدار أو

٢. ظهور أي مسائل مهمة كان يجب تضمينها في نشرة الإصدار

وباستثناء هاتين الحالتين، فإن الشركة لا تعزم تحديث أو تعديل أية معلومات تتضمنها هذه النشرة سواءً كان ذلك نتيجة معلومات إضافية جديدة أو نتيجة حوادث مستقبلية أو غير ذلك تتعلق بالشركة أو القطاع أو عوامل المخاطرة. ونتيجة لهذه المخاطر وغيرها من المخاطر، والافتراضات، فإن الأحداث وظروف التطلعات المستقبلية المبيّنة في هذه النشرة قد لا تحدث على النحو الذي تتوقعه الشركة، أو ربما لا تحدث إطلاقاً، وعليه فإنه يجب على المستثمرين المحتملين دراسة جميع بيانات التطلعات المستقبلية على ضوء هذه التفسيرات، مع عدم الاعتماد غير اللازم على بيانات التطلعات المستقبلية.

دليل الشركة

أعضاء مجلس الإدارة وأمين سر المجلس

تاريخ العضوية	الأسهم المملوكة				الصفة	العمر	الجنسية	التمثيل	المنصب	الاسم
	غير مباشرة**		مباشرة							
	النسبة	العدد	النسبة	العدد						
٢٠٢١/٠٣/٠٨ م	٠,٠٠%	٠	٠,٠٠%	٠	مستقل	٧٢	سعودي	عن نفسه	رئيس مجلس الإدارة	عمرو محمد خاشقجي
٢٠٢١/٠٣/٠٨ م	٠,٠٠%	٠	٠,٠٠٠٨٣%	٨٣	غير تنفيذي	٥٥	سعودي	عن نفسه	نائب رئيس مجلس الإدارة	فيصل فاروق محمد تمر
٢٠٢١/٠٣/٠٨ م	٠,٠٠%	٠	٠,٠٠%	٠	مستقل	٥٢	سعودي	عن نفسه	عضو	خالد عابد قامة
٢٠٢١/٠٣/٠٨ م	٠,٠٥٧٧%	٥,٧٦٦	٠,٦٦٦٦٧%	٦٦,٦٦٦	غير تنفيذي	٣٤	سعودي	عن نفسه	عضو	الدانا خالد الجفالي***
٢٠٢١/٠٣/٠٨ م	٠,٠٠%	٠	٠,٠٠%	٠	غير تنفيذي	٤٢	إماراتي	عن شركة الوطنية للضمان الصحي	عضو	حمد عبد الله المحياس آل علي****
٢٠٢١/٠٣/٠٨ م	٠,٠٠%	٠	٠,٠٠%	٠	مستقل	٤٨	سعودي	عن نفسه	عضو	محمد عبد الله الدار
٢٠٢١/٠٣/٠٨ م	٠,٠٠%	٠	٠,٠٠%	٠	مستقل	٤٢	سعودي	عن نفسه	عضو	عبد الله محسن التمري

شاغر****

المصدر: إدارة الشركة

* وأقيمت الجمعية العامة (العادية) بإجتماعها المنعقد بتاريخ ٢٠/٠٧/١٤٤٢هـ (الموافق ٢٠٢١/٠٣/٠٤ م) على تعيين أعضاء في مجلس الإدارة على أن يبدأ سريان التعيين في تاريخ ٢٠٢١/٠٣/٠٨ م تنتهي في تاريخ ٢٠٢٤/٠١/٠٧ م.

** تعني الأسهم المملوكة من قبل أعضاء مجلس الإدارة بشكل غير مباشر في الشركة من خلال ملكيتهم في شركات تملك أسهم في الشركة.

*** تمثل الأسهم التي تملكها بصفه شخصية، الملكية الغير مباشرة ناتجه عن ملكيتها المباشرة في شركة خالد احمد الجفالي بنسبة ١٪ التي تملك عدد ٥٧٦,٧٠٠ سهم عادي من أسهم شركة عناية السعودية للتأمين التعاوني.

**** تملك شركة الوطنية للضمان الصحي عدد ١,٠٠٠,٠٠٠ سهم عادي بنسبة ١٠٪ من أسهم شركة عناية السعودية للتأمين التعاوني.

***** بتاريخ ١١/٠٨/٢٠٢٢ م أعلنت الشركة قبول مجلس الإدارة استقالة العضو الأستاذ / كورنيليوس إلكساندر من عضوية في مجلس الإدارة ومن اللجان التابعة له (رئيس لجنة المخاطر). ملاحظة:

تمت التوصية من قبل الأعضاء المذكورة أسماؤهم أعلاه بتاريخ ٢٠/٠١/١٤٤٤م (الموافق ١٨/٠٨/٢٠٢٢م) بتخفيض رأس مال الشركة من (١٥٠,٠٠٠,٠٠٠) ريال سعودي إلى (١٠٠,٠٠٠,٠٠٠) ريال سعودي عن طريق إلغاء (٥,٠٠٠,٠٠٠) سهم من الأسهم المصدرة، ومن ثم زيادة رأس مال الشركة بعد التخفيض من خلال طرح أسهم حقوق الأولوية بقيمة (١٣٠,٠٠٠,٠٠٠) ريال سعودي ليصبح رأس المال بعد الزيادة (٢٣٠,٠٠٠,٠٠٠) ريال سعودي.

عنوان الشركة



شركة عناية السعودية للتأمين التعاوني
جدة - شارع الأمير سلطان، حي الخالدية
مبنى رقم ٧٥٢١ الرقم الفرعي ٢٧٢٢
الرمز البريدي ٢٢٤٢٣
المملكة العربية السعودية
هاتف: +٩٦٦ (١٢) ٥٩٢٣٥٠٠
فاكس: +٩٦٦ (١٢) ٥٩٢٣٧٤١
بريد إلكتروني: info@saudienaya.com
موقع إلكتروني: www.saudienaya.com

ممثل الشركة المفوض الثاني

سلطان محمد عبد الروؤف
المنصب: الرئيس التنفيذي
شركة عناية السعودية للتأمين التعاوني
جدة - شارع الأمير سلطان
هاتف: +٩٦٦ ١٢ ٥٩٢٣٦٥٣ مباشر
فاكس: +٩٦٦ ١٢ ٥٩٢٣٧٤٠
بريد إلكتروني: sultan.abdulrauf@saudienaya.com
موقع إلكتروني: www.saudienaya.com

ممثل الشركة المفوض الأول

الاسم: عمرو محمد خاشقجي
المنصب: رئيس مجلس الإدارة
شركة عناية السعودية للتأمين التعاوني
جدة - شارع إبراهيم الجفالي
هاتف: +٩٦٦ ١٢ ٢١١٩٤٤٢ مباشر
فاكس: +٩٦٦ ١٢ ٥٩٢٣٧٤٠
بريد إلكتروني: ak@amkest.com
موقع إلكتروني: www.saudienaya.com

تداول السعودية Saudi Exchange

شركة تداول السعودية
طريق الملك فهد - العليا ٦٨٩٧
وحدة رقم: ١٥
الرياض ١٢٢١١-٣٢٨٨
المملكة العربية السعودية
هاتف: +٩٦٦٩٢٠٠١٩١٩
فاكس: +٩٦٦١١٢١٨٩١٣٣
البريد الإلكتروني: csc@saudiexchange.sa
الموقع الإلكتروني: www.saudiexchange.com.sa

المستشارون

المستشار المالي

wasatah capital
وساطة كابيٲال



شركة الوساطة المالية («وساطة كابيٲال»)
الرياض - شارع العليا العام، حي المروج
مبنى رقم ٧٤٥٩ الرقم الفرعي ٢٢٠٧
الرمز البريدي ١٢٢٨٣
المملكة العربية السعودية
هاتف: +٩٦٦ ١١ ٤٩٤٤٠٦٧
فاكس: +٩٦٦ ١١ ٤٩٤٤٢٠٥
الموقع الإلكتروني: www.wasatah.com.sa
البريد الإلكتروني: info@wasatah.com.sa

مدير الاكٲتاب



مجموعة النفيعي للإسٲثمار
AL-NEFAIE INVESTMENT GROUP

شركة مجموعة النفيعي للإسٲثمار
مركز بن حمران، شارع التحلية، الدور السابع مكتب رقم BV٠٤
ص ب ١٧٢٨١ جده ٢١٤٨٤
المملكة العربية السعودية
هاتف: +٩٦٦١٢٦٦٥٠٧١
فاكس: +٩٦٦١٢٦٦٥٧٢٣
البريد الإلكتروني: www.nefaie.com
الموقع الإلكتروني: info@nefaie.com

متمهد التغطية

wasatah capital
وساطة كابيٲال



شركة الوساطة المالية («وساطة كابيٲال»)
الرياض - شارع العليا العام، حي المروج
مبنى رقم ٧٤٥٩ الرقم الفرعي ٢٢٠٧
الرمز البريدي ١٢٢٨٣
المملكة العربية السعودية
هاتف: +٩٦٦ (١١) ٤٩٤٤٠٦٧
فاكس: +٩٦٦ (١١) ٤٩٤٤٢٠٥
الموقع الإلكتروني: www.wasatah.com.sa
البريد الإلكتروني: info@wasatah.com.sa

المستشار القانوني



شركاء سهيل
Suhail Partners
محاماة وإسٲشارات قانونية
Lawyers and Legal Consultants

شركاء سهيل محاماة وإسٲشارات قانونية
طريق العروبة - حي المعذر الشمالي
مبنى رقم (٧) - مجمع البيوت المكتبية
الرياض ١٢٢٣٤-٧٧٩٥ - المملكة العربية السعودية
هاتف: +٩٦٦ ١١ ٢٠٦٥٥٥٥
الموقع الإلكتروني: www.suhailpartners.sa
البريد الإلكتروني: capitalmarkets@suhailpartners.sa

المحاسب القانوني للشركة للسنوات المالية المنتهية في ٣١ ديسمبر ٢٠١٩م و٢٠٢٠م

شركة إبراهيم أحمد البسام وشركاؤه محاسبون قانونيون

البسام وشركاؤه – PKF

طريق الأمير عبد العزيز بن مساعد -حي السليمانية

ص.ب. ٦٩٦٥٨ -الرياض ١١٥٥٧

المملكة العربية السعودية

هاتف: +٩٦٦ ١١ ٢٠٦٥٣٣٢

فاكس: +٩٦٦ ١١ ٢٠٦٥٤٤٤

البريد الإلكتروني: info.sa@pkf.com

الموقع الإلكتروني: www.pkfalbassam.com



شركة إبراهيم أحمد البسام وشركاؤه
محاسبون قانونيون - البسام وشركاؤه
(عضو بي كي اف العالمية)

المحاسب القانوني للشركة للسنوات المالية المنتهية في ٣١ ديسمبر ٢٠١٩م

شركة عبد القادر سندي ومازن بترجي

جده، المملكة العربية السعودية

شارع الخلق الحسن، حي النهضة

هاتف: +٩٦٦ ١١ ٦١٢٣٣٢٢

فاكس: +٩٦٦ ١١ ٦٠٧٩٣٩١

الموقع الإلكتروني: www.s-b.co

البريد الإلكتروني: info@s-b.co



شركة عبد القادر سندي ومازن بترجي
محاسبون قانونيون ومستشارون

المحاسب القانوني للشركة للسنوات المالية المنتهية في ٣١ ديسمبر ٢٠٢٠م و٢٠٢١م وفترة الستة أشهر المنتهية في ٣٠ يونيو ٢٠٢٢م

العظيم والسديري وآل الشيخ وشركاؤهم محاسبون قانونيون (عضو كرو الدولية)

الرياض، شارع الأمير محمد بن عبد العزيز، وحدة رقم ١١

ص.ب. ١٠٥٠٤ الرياض ١١٤٤٣

المملكة العربية السعودية

هاتف: +٩٦٦ ١١ ٢١٧٥٠٠٠

فاكس: +٩٦٦ ١١ ٢١٧٦٠٠٠

الموقع الإلكتروني: www.crowe.com/sa

البريد الإلكتروني: info@crowe.sa



العظيم والسديري وآل الشيخ وشركاؤهم
محاسبون ومراجعون قانونيين
عضو كرو الدولية

المحاسب القانوني للشركة للسنوات المالية المنتهية في ٣١ ديسمبر ٢٠٢١م وفترة الستة أشهر المنتهية في ٣٠ يونيو ٢٠٢٢م

السيد العيوطي وشركاه محاسبون ومراجعون قانونيون - (MOORE)

٥٨ الوطن العربي -الحمراء

ص.ب. ٧٨٠ جده ٢١٤٢١

المملكة العربية السعودية

هاتف: +٩٦٦ ١١ ٦٦٩٣٤٧٨

فاكس: +٩٦٦ ١١ ٦٦٠٢٤٢٢

الموقع الإلكتروني: www.elayouty-cpas.com

البريد الإلكتروني: info@elayouty.com



السيد العيوطي وشركاه
محاسبون ومراجعون قانونيون

تتويه: قدم جميع المستشارين والمحاسبين القانونيين المذكورون أعلاه موافقتهم الكتابية على نشر أسمائهم وشعاراتهم وعلى تضمين إفادتهم بالشكل والمضمون الواردين في هذه النشرة. ولم يتم أي منهم بسحب تلك الموافقة حتى تاريخ هذه النشرة. ولا يمتلك أي من المستشارين أو المحاسبين القانونيين أو العاملين لديهم أو أي من أقاربهم أي أسهم أو مصلحة مهما كان نوعها في الشركة كما في تاريخ هذه النشرة

ملخص الطرح

يجب على المستثمرين الراغبين في الاكتتاب في أسهم هذا الطرح قراءة نشرة الإصدار كاملة قبل اتخاذ قرارهم الاستثماري المتعلق بالاكتتاب في أسهم حقوق الأولوية، حيث أن ملخص الطرح غير كافي لاتخاذ قرار استثماري. وفيما يلي ملخص عن الطرح:

اسم المصدر ووصفه ومعلومات عن تأسيسه	<p>تأسست شركة عناية السعودية للتأمين التعاوني (ويشار إليها فيما بعد «الشركة» أو «عناية») كشركة مساهمة سعودية تأسست بموجب المرسوم الملكي رقم (م/٤٩) وتاريخ ٢٧/٠٧/١٤٣٢هـ (الموافق ٢٩/٠٦/٢٠١١م) وقرار مجلس الوزراء رقم (٢٢٤) وتاريخ ٢٥/٠٧/١٤٣٢هـ (الموافق ٢٧/٠٦/٢٠١١م) ويسجل تجاري رقم (٤٠٣٠٢٢٣٥٢٨) بتاريخ ٢٧/٠٣/١٤٣٣هـ (الموافق ١٩/٠٢/٢٠١٢م). وتم تسجيلها بسجل مدينة جدة حيث مقر المركز الرئيسي للشركة.</p> <p>وبدأت الشركة مزاوله نشاط التأمين في فرع التأمين الصحي بعد حصولها على موافقة البنك المركزي السعودي (سابقاً «مؤسسة النقد العربي السعودي») بموجب تصريح رقم (ت م ن / ٣٢ / ٢٠١٢٨) وتاريخ ١٩/٠٩/١٤٣٣هـ (الموافق ٠٧/٠٨/٢٠١٢م).</p> <p>بلغ رأس مال الشركة عند التأسيس أربع مائة مليون (٤٠٠,٠٠٠,٠٠٠) ريال سعودي مقسم إلى أربعين مليون (٤,٠٠٠,٠٠٠) سهم عادي بقيمة اسمية قدرها عشرة (١٠) ريالات للسهم الواحد مدفوعة القيمة بالكامل. وقد اكتتب المساهمون المؤسسون بعدد أربعة وعشرين مليون (٢٤,٠٠٠,٠٠٠) سهم ما يمثل (٦٠٪) من إجمالي أسهم الشركة ودفعوا قيمتها بالكامل، وقد تم طرح الأسهم المتبقية والبالغة ستة عشر مليون (١٦,٠٠٠,٠٠٠) سهم ما يمثل (٤٠٪) للاكتتاب العام الذي تم في الفترة من تاريخ ٢٤/٠١/١٤٣٣هـ (الموافق ١٩/١٢/٢٠١١م) إلى ٣٠/٠١/١٤٣٣هـ (الموافق ٢٥/١٢/٢٠١١م) بسعر اكتتاب بلغ عشرة (١٠) ريالات سعودية للسهم الواحد، وتم إدراج الأسهم في السوق المالية السعودية (تداول السعودية) بتاريخ ٠٥/٠٤/١٤٣٣هـ (الموافق ٢٧/٠٢/٢٠١٢م).</p> <p>يبلغ رأس مال الشركة الحالي مائة مليون (١٠٠,٠٠٠,٠٠٠) ريال سعودي مقسم إلى عشرة ملايين (١٠,٠٠٠,٠٠٠) سهم عادي متساوية القيمة، قيمة كل منها عشرة (١٠) ريال سعودي وجميعها أسهم عادية نقدية.</p>																																							
أنشطة الشركة	<p>تمارس الشركة نشاطها بموجب السجل التجاري رقم (٤٠٣٠٢٢٣٥٢٨) الصادر بتاريخ ٢٧/٠٣/١٤٣٣هـ (الموافق ١٩/٠٢/٢٠١٢م) ويتمثل نشاط الشركة كما في سجلها التجاري في التأمين الصحي</p> <p>وكما في نظامها الأساس تتمثل أغراض الشركة في مزاوله أعمال التأمين التعاوني في فرع التأمين الصحي وللشركة أن تباشر جميع الاعمال التي يلزم القيام بها لتحقيق أغراضها وتمارس الشركة أنشطتها وفقاً لنظام مراقبة شركات التأمين التعاوني ولائحته التنفيذية والاحكام الصادرة من المؤسسة والأنظمة والقواعد السارية في المملكة العربية السعودية وبعد الحصول على التراخيص اللازمة من الجهات المختصة إن وجدت.</p>																																							
كبار المساهمين	<p>إن كبار المساهمين في الشركة، الذين يمتلكون نسبة ٥٪ أو أكثر من أسهم الشركة، وحتى تاريخ هذه النشرة</p> <table border="1" data-bbox="185 1066 1161 1339"> <thead> <tr> <th rowspan="2">رقم</th> <th rowspan="2">الاسم</th> <th rowspan="2">الجنسية</th> <th colspan="2">قبل الطرح</th> <th colspan="2">بعد الطرح</th> </tr> <tr> <th>نسبة الملكية</th> <th>عدد الأسهم</th> <th>نسبة الملكية</th> <th>عدد الأسهم</th> </tr> </thead> <tbody> <tr> <td>١</td> <td>الشركة الوطنية للضمان الصحي (ضمان)</td> <td>اماراتية</td> <td>١٠٪</td> <td>١,٠٠٠,٠٠٠</td> <td>١٠٪</td> <td>٢,٣٠٠,٠٠٠</td> </tr> <tr> <td>٢</td> <td>شركة خالد الجفالي المحدودة</td> <td>سعودية</td> <td>٥,٧٦٧٪</td> <td>٥٧٦,٧٠٠</td> <td>٥,٧٦٧٪</td> <td>١,٣٢٦,٤١٠</td> </tr> <tr> <td>٣</td> <td>شركة ميونخ ري</td> <td>المانية</td> <td>٥٪</td> <td>٥٠٠,٠٠٠</td> <td>٥٪</td> <td>١,١٥٠,٠٠٠</td> </tr> <tr> <td>٤</td> <td>شركة مجموعة المرجان القابضة</td> <td>سعودية</td> <td>٥٪</td> <td>٥٠٠,٠٠٠</td> <td>٥٪</td> <td>١,١٥٠,٠٠٠</td> </tr> </tbody> </table> <p>عدد الأسهم ونسبة الملكية بعد الطرح بإفترض اكتتاب المساهمين الكبار بكامل أحقيتهم في الأسهم الجديدة، وقد تختلف في حال الاكتتاب بعدد اقل أو أكثر مما تم تخصيصه له عن طريق بيع حقوقه خلال فترة التداول أو شرائها</p> <p>تعني في قواعد طرح الأوراق المالية والالتزامات المستمرة للأشخاص غير المذكورين أدناه:</p>	رقم	الاسم	الجنسية	قبل الطرح		بعد الطرح		نسبة الملكية	عدد الأسهم	نسبة الملكية	عدد الأسهم	١	الشركة الوطنية للضمان الصحي (ضمان)	اماراتية	١٠٪	١,٠٠٠,٠٠٠	١٠٪	٢,٣٠٠,٠٠٠	٢	شركة خالد الجفالي المحدودة	سعودية	٥,٧٦٧٪	٥٧٦,٧٠٠	٥,٧٦٧٪	١,٣٢٦,٤١٠	٣	شركة ميونخ ري	المانية	٥٪	٥٠٠,٠٠٠	٥٪	١,١٥٠,٠٠٠	٤	شركة مجموعة المرجان القابضة	سعودية	٥٪	٥٠٠,٠٠٠	٥٪	١,١٥٠,٠٠٠
رقم	الاسم				الجنسية	قبل الطرح		بعد الطرح																																
		نسبة الملكية	عدد الأسهم	نسبة الملكية		عدد الأسهم																																		
١	الشركة الوطنية للضمان الصحي (ضمان)	اماراتية	١٠٪	١,٠٠٠,٠٠٠	١٠٪	٢,٣٠٠,٠٠٠																																		
٢	شركة خالد الجفالي المحدودة	سعودية	٥,٧٦٧٪	٥٧٦,٧٠٠	٥,٧٦٧٪	١,٣٢٦,٤١٠																																		
٣	شركة ميونخ ري	المانية	٥٪	٥٠٠,٠٠٠	٥٪	١,١٥٠,٠٠٠																																		
٤	شركة مجموعة المرجان القابضة	سعودية	٥٪	٥٠٠,٠٠٠	٥٪	١,١٥٠,٠٠٠																																		
الجمهور	<ol style="list-style-type: none"> ١. تابعي المصدر. ٢. المساهمين الكبار في المصدر. ٣. أعضاء مجلس الإدارة وكبار التنفيذيين للمصدر. ٤. أعضاء مجالس الإدارة وكبار التنفيذيين لتابعي المصدر. ٥. أعضاء مجالس الإدارة وكبار التنفيذيين لدى المساهمين الكبار في المصدر. ٦. أي أقرباء للأشخاص المشار إليهم في (١، ٢، ٣، ٤ أو ٥) أعلاه. ٧. أي شركة يسيطر عليها أي من الأشخاص المشار إليهم في (١، ٢، ٣، ٤، ٥، ٦) أعلاه. أو ٨. الأشخاص الذين يتصرفون بالاتفاق معاً ويملكون مجتمعين (٥٪) أو أكثر من فئة الأسهم المراد إدراجها. 																																							
طبيعة الطرح	<p>زيادة رأس المال من خلال إصدار أسهم حقوق أولوية.</p>																																							
الغرض من إصدار أسهم حقوق الأولوية المقترح	<p>تهدف الشركة من خلال زيادة رأس مالها عن طريق طرح أسهم حقوق أولوية لدعم خطط الشركة المستقبلية وتعزيز هامش الملاحة المالية.</p>																																							
إجمالي عدد أسهم الشركة القائمة والمصدرة قبل الطرح	<p>عشر مليون (١٠,٠٠٠,٠٠٠) سهم عادي.</p>																																							
القيمة الاسمية للسهم	<p>عشرة (١٠) ريالات سعودي للسهم الواحد.</p>																																							
رأس مال الشركة قبل الطرح	<p>مائة مليون (١٠٠,٠٠٠,٠٠٠) ريال سعودي</p>																																							

إجمالي عدد الأسهم الجديدة المطروحة للاكتتاب	ثلاثة عشر مليون (١٣,٠٠٠,٠٠٠) سهم عادي.
سعر الطرح	عشرة (١٠) ريال سعودي للسهم الواحد.
القيمة الإجمالية الطرح	مائة وثلاثون مليون (١٣٠,٠٠٠,٠٠٠) ريال سعودي.
السعر المعدل	تم تعديل سعر سهم الشركة في السوق المالية إلى (١٥,٩٠) ريال سعودي للسهم وذلك قبل تداول اليوم التالي ليوم انعقاد الجمعية العامة غير العادية الخاصة بزيادة رأس المال، ويمثل ذلك انخفاض بسعر السهم بمقدار (٧,٦٦) ريال سعودي للسهم الواحد.
فئات المستثمرين المستهدفين	المساهمون المقيدون والمستثمرون الجدد.
المساهمون المقيدون	المساهمون المالكون للأسهم بنهاية تداول يوم انعقاد الجمعية العامة غير العادية الخاصة بزيادة رأس المال والمقيدون في سجل مساهمي الشركة لدى ايداع بنهاية تداول ثاني يوم تداول يلي انعقاد الجمعية العامة غير العادية الخاصة بزيادة رأس المال.
المستثمرون الجدد	عامة المستثمرين من الأفراد والمؤسسات - غير المساهمين المقيدين- ممن قاموا بشراء حقوق الأولوية خلال فترة التداول.
حقوق الأولوية	هي أوراق مالية قابلة للتداول تعطي لحاملها أحقية الاكتتاب في الأسهم الجديدة بعد الموافقة على زيادة رأس المال، وهو حق مكتسب لجميع المساهمين المقيدين. ويجوز تداول الحق خلال فترة التداول. ويعطي كل حق لحامله أحقية الاكتتاب بسهم واحد من الأسهم الجديدة بسعر الطرح. وسيتم إيداع حقوق الأولوية في محافظ المساهمين المقيدين بعد انعقاد الجمعية العامة غير العادية الخاصة بزيادة رأس المال. وستظهر هذه الحقوق في محافظ المساهمين المقيدين تحت رمز جديد خاص بحقوق الأولوية.
الأسهم الجديدة	ثلاثة عشر مليون (١٣,٠٠٠,٠٠٠) سهم عادي، والتي ستصدر نتيجة لزيادة رأس المال.
معامل الأهمية	يمنح كل مساهم مقيد (١,٣) حق تقريبا عن كل (١) سهم واحد يملكه وهذا المعامل هو ناتج قسمة عدد الأسهم الجديدة على عدد الأسهم الحالية للشركة.
عدد حقوق الأولوية المصدرة	ثلاثة عشر مليون (١٣,٠٠٠,٠٠٠) حق.
عدد الأسهم الجديدة المتعهد بتغطيتها	ثلاثة عشر مليون (١٣,٠٠٠,٠٠٠) سهم عادي.
إجمالي قيمة الأسهم الجديدة المتعهد بتغطيتها	مائة وثلاثون مليون (١٣٠,٠٠٠,٠٠٠) ريال سعودي.
عدد الأسهم المصدرة بعد زيادة رأس المال	ثلاثة وعشرون مليون (٢٣,٠٠٠,٠٠٠) سهم عادي.
رأس مال الشركة بعد زيادة رأس المال	مائتين وثلاثون مليون (٢٣٠,٠٠٠,٠٠٠) ريال سعودي.
نسبة الأسهم المطروحة من رأس مال الشركة	(١٣٠٪) من رأس المال قبل الزيادة.
من المتوقع أن يبلغ إجمالي متحصلات الاكتتاب في أسهم حقوق الأولوية مائة وثلاثون مليون (١٣٠,٠٠٠,٠٠٠) ريال سعودي مقسمة إلى ثلاثة عشر مليون (١٣,٠٠٠,٠٠٠) سهم عادي لدعم خطط الشركة المستقبلية وتعزيز هامش الملاءة المالية.	
ويوضح الجدول التالي الاستخدام المتوقع لمتحصلات الطرح:	

البنء	قيمة الاستخدام المقترحة (ريال سعودي)
إجمالي المتحصلات المتوقع الحصول عليها وتحليل ووصف الاستخدام المقترح لها	٥٣,٨٠٠,٠٠٠
الودائع البنكية	٢٦,٩٠٠,٠٠٠
صناديق استثمار	٢٦,٩٠٠,٠٠٠
سندات وصكوك	١٢,٠٠٠,٠٠٠
الوديعة النظامية (١٥٪ من زيادة رأس المال المدفوع)	١٠,٤٠٠,٠٠٠
مصاريف الطرح المقدرة	١٣,٠٠٠,٠٠٠
إجمالي متحصلات الطرح	١٣٠,٠٠٠,٠٠٠
ولمزيد من المعلومات (فضلا راجع القسم (٦) «استخدام متحصلات الطرح»).	
تكاليف الطرح	تبلغ قيمة تكاليف الطرح حوالي عشرة ملايين وأربعمائة ألف (١٠,٤٠٠,٠٠٠) ريال سعودي ويشمل ذلك تكاليف المستشار المالي ومدير الاكتتاب ومتعهد التغطية والمستشار القانوني والمحاسب القانوني ومصاريف التسويق والطباعة والتوزيع وغيرها من المصاريف المتعلقة بالاكتتاب، علما بأن هذا المبلغ تقديري (فضلا راجع القسم (٦) «استخدام متحصلات الطرح»).
استخدام متحصلات الطرح	سوف تستخدم الشركة صافي متحصلات الطرح في دعم خطط الشركة المستقبلية وتعزيز هامش الملاءة المالية (فضلا راجع القسم (٦) «استخدام متحصلات الطرح»).

<p>بلغ إجمالي المتحصلات التي حصلت عليها الشركة في اخر عملية إصدار أسهم حقوق أولوية مبلغ مائتين مليون (٢٠٠,٠٠٠,٠٠٠) ريال سعودي</p>													
<p>حيث وافقت الجمعية العامة غير العادية لمساهمي الشركة في تاريخ ١٤٤٠/٠٤/٠٥هـ (الموافق ٢٠١٨/١٢/١٢م) بزيادة رأس مالها من مائة مليون (١٠٠,٠٠٠,٠٠٠) ريال سعودي إلى ثلاثمائة مليون (٣٠٠,٠٠٠,٠٠٠) ريال سعودي وذلك عن طريق إصدار عشرين مليون (٢٠,٠٠٠,٠٠٠) سهم أسهم حقوق أولوية بقيمة اسمية قدرها عشرة (١٠) ريالات سعودي للسهم الواحد، وذلك من أجل المحافظة على هامش الملاء المطلوب ودعم نمو الشركة</p>													
<p>يوضح الجدول التالي استخدام متحصلات الطرح كما تم الإفصاح عنه في نشرة الإصدار ذات العلاقة</p>	<p>إجمالي المتحصلات التي سبق الحصول عليها في آخر عملية إصدار أسهم حقوق أولوية</p>												
<table border="1"> <thead> <tr> <th data-bbox="188 456 603 504">قيمة الاستخدام المقترحة (ريال سعودي)</th> <th data-bbox="603 456 1173 504">البند</th> </tr> </thead> <tbody> <tr> <td data-bbox="188 504 603 548">٢٠٠,٠٠٠,٠٠٠</td> <td data-bbox="603 504 1173 548">إجمالي متحصلات الطرح</td> </tr> <tr> <td data-bbox="188 548 603 593">٨,٠٠٠,٠٠٠</td> <td data-bbox="603 548 1173 593">مصاريف الطرح المقدرة</td> </tr> <tr> <td data-bbox="188 593 603 638">١٩٢,٠٠٠,٠٠٠</td> <td data-bbox="603 593 1173 638">صافي متحصلات الطرح</td> </tr> <tr> <td data-bbox="188 638 603 683">٣٠,٠٠٠,٠٠٠</td> <td data-bbox="603 638 1173 683">الوديعة النظامية (١٥٪ من زيادة رأس المال المدفوع)</td> </tr> <tr> <td data-bbox="188 683 603 728">١٦٢,٠٠٠,٠٠٠</td> <td data-bbox="603 683 1173 728">ودائع مرابحة</td> </tr> </tbody> </table> <p>(وقد التزمت الشركة بالاستخدام المقترح الوارد في نشرة الإصدار)</p>	قيمة الاستخدام المقترحة (ريال سعودي)	البند	٢٠٠,٠٠٠,٠٠٠	إجمالي متحصلات الطرح	٨,٠٠٠,٠٠٠	مصاريف الطرح المقدرة	١٩٢,٠٠٠,٠٠٠	صافي متحصلات الطرح	٣٠,٠٠٠,٠٠٠	الوديعة النظامية (١٥٪ من زيادة رأس المال المدفوع)	١٦٢,٠٠٠,٠٠٠	ودائع مرابحة	
قيمة الاستخدام المقترحة (ريال سعودي)	البند												
٢٠٠,٠٠٠,٠٠٠	إجمالي متحصلات الطرح												
٨,٠٠٠,٠٠٠	مصاريف الطرح المقدرة												
١٩٢,٠٠٠,٠٠٠	صافي متحصلات الطرح												
٣٠,٠٠٠,٠٠٠	الوديعة النظامية (١٥٪ من زيادة رأس المال المدفوع)												
١٦٢,٠٠٠,٠٠٠	ودائع مرابحة												
<p>المساهمون المالكون للأسهم بنهاية تداول يوم انعقاد الجمعية العامة غير العادية الخاصة بزيادة رأس المال والمقيدون في سجل مساهمي الشركة بنهاية تداول ثاني يوم تداول يلي انعقاد الجمعية العامة غير العادية الخاصة بزيادة رأس المال، وذلك بتاريخ ١٤٤٠/٠٤/١٢هـ (الموافق ٢٠٢٢/١١/٠٦م).</p>	<p>تاريخ الأحقية</p>												
<p>تبدأ فترة التداول بعد (٣) ثلاثة أيام عمل من موافقة الجمعية العامة غير العادية المتضمنة الموافقة على زيادة رأس المال، في يوم الخميس ١٤٤٠/٠٤/١٦هـ (الموافق ٢٠٢٢/١١/١٠م) وتستمر حتى نهاية يوم الخميس ١٤٤٠/٠٤/٢٣هـ (الموافق ٢٠٢٢/١١/١٧م) ويجوز خلال هذه الفترة لجميع حملة حقوق الأولوية -سواء كانوا مستثمرين مقيدين أو مستثمرين جدد - القيام بتداول حقوق الأولوية.</p>	<p>فترة التداول</p>												
<p>تبدأ فترة الاكتتاب بعد (٣) ثلاثة أيام عمل من موافقة الجمعية العامة غير العادية المتضمنة الموافقة على زيادة رأس المال، في يوم الخميس ١٤٤٠/٠٤/١٦هـ (الموافق ٢٠٢٢/١١/١٠م) وتستمر حتى نهاية يوم الثلاثاء ١٤٤٠/٠٤/٢٨هـ (الموافق ٢٠٢٢/١١/٢٢م) ويجوز خلال هذه الفترة لجميع حملة حقوق الأولوية -سواء كانوا مستثمرين مقيدين أو مستثمرين جدد - ممارسة حقهم بالاكتتاب في الأسهم الجديدة.</p>	<p>فترة الطرح</p>												
<p>الأسهم المتبقية التي لم يتم الاكتتاب بها خلال فترة الاكتتاب.</p>	<p>الأسهم المتبقية</p>												
<p>في حال تبقى أسهم لم يكتتب بها بعد انتهاء فترة الاكتتاب (الأسهم المتبقية) فستطرح تلك الأسهم على عدد من المستثمرين ذوي الطابع المؤسسي (المؤسسات الاستثمارية). وتقوم تلك المؤسسات الاستثمارية بتقديم عروضها لشراء الأسهم المتبقية وسيتم استقبال تلك العروض ابتداء من الساعة العاشرة صباحاً يوم الاثنين ١٤٤٠/٠٥/٠٤هـ (الموافق ٢٠٢٢/١١/٢٨م) وحتى الساعة الخامسة مساءً من اليوم التالي الثلاثاء ١٤٤٠/٠٥/٠٥هـ (الموافق ٢٠٢٢/١١/٢٩م) (فترة الطرح المتبقية). وسيتم تخصيص الأسهم المتبقية للمؤسسات الاستثمارية ذات العرض الأعلى ثم الأقل فالأقل (شروط ألا يقل عن سعر الطرح) على أن يتم تخصيص الأسهم بالتناسب على المؤسسات الاستثمارية التي تقدم نفس العرض. أما بالنسبة لكسور الأسهم فسيتم إضافتها للأسهم المتبقية ومعاملتها بالمثل.</p>	<p>الطرح المتبقية</p>												
<p>سيتم دفع مبالغ التعويض النقدي للأشخاص المستحقين الذين لم يمارسوا حقهم في الاكتتاب كلياً أو جزئياً في الأسهم الجديدة ولمستحقي كسور الأسهم من دون أي استقطاعات في موعد أقصاه ١٤٤٠/٠٦/٠٨هـ (الموافق ٢٠٢٣/٠١/٠١م)، علماً بأن مبالغ التعويض النقدي تمثل المبلغ الذي يزيد على سعر الطرح من صافي متحصلات بيع الأسهم المتبقية وكسور الأسهم.</p>	<p>دفع مبالغ التعويض (إن وجدت)</p>												
<p>تدرج حقوق الأولوية في تداول ويتم تداولها خلال فترة تداول حقوق الأولوية. ويكون لحقوق الأولوية رمز منفصل ومستقل عن رمز الأسهم الحالية للشركة على شاشة تداول.</p>													
<p>ويملك المساهمون المقيدون خلال فترة التداول عدة خيارات والتي تتضمن قيامهم ببيع الحقوق أو جزء منها في السوق أو شراء حقوق إضافية من خلال السوق أو عدم اتخاذ أي إجراء حيال حقوق الأولوية سواء ببيعها أو شراء حقوق إضافية. وسيكون للمستثمرين الجدد خلال فترة التداول الحق في شراء حقوق عن طريق السوق أو بيع تلك الحقوق أو جزء منها أو عدم اتخاذ أي إجراء حيال الحقوق التي تم شراؤها خلال فترة التداول.</p>	<p>إدراج وتداول حقوق الأولوية</p>												
<p>وسيقوم نظام «تداول» بإلغاء رمز حقوق الأولوية للشركة على شاشة التداول بعد انتهاء فترة تداول حقوق الأولوية، وبالتالي سيتوقف تداول حقوق الأولوية مع انتهاء تلك الفترة.</p>													
<p>يتم تقديم طلبات الاكتتاب إلكترونياً عبر مواقع ومنصات الوسطاء الإلكترونية التي تتيح هذه الخدمات للمكاتب أو من خلال أي وسيلة أخرى يقدمها الوسطاء.</p>	<p>طريقة الاكتتاب</p>												
<p>يحق للأشخاص المستحقين ممارسة حقهم بالاكتتاب في أسهم حقوق الأولوية عن طريق الاكتتاب إلكترونياً عبر مواقع ومنصات الوسطاء الإلكترونية التي تتيح هذه الخدمات الاكتتاب أو من خلال أي وسيلة أخرى يقدمها الوسطاء. كما يمكن للأشخاص المستحقين ممارسة حقوق الأولوية كالتالي:</p>													
<p>يحق للمساهمين المقيدون خلال فترة الاكتتاب ممارسة الحقوق الممنوحة لهم في تاريخ الأحقية وأي حقوق إضافية قاموا بشراؤها خلال فترة التداول عن طريق الاكتتاب في الأسهم الجديدة. كما يحق لهم عدم اتخاذ أي إجراء بخصوص الحقوق التي يملكونها.</p>	<p>ممارسة الاكتتاب في حقوق الأولوية</p>												
<p>يحق للمستثمرين الجدد خلال فترة الاكتتاب ممارسة الحقوق التي قاموا بشراؤها خلال فترة التداول عن طريق الاكتتاب في الأسهم الجديدة. كما يحق لهم عدم اتخاذ أي إجراء بخصوص الحقوق التي يملكونها.</p> <p>وفي حال عدم قيام أي من المساهمين المقيدون أو المستثمرين الجدد بممارسة حقهم في الاكتتاب في الأسهم الجديدة خلال فترة الاكتتاب، فسيتم طرح الأسهم المرتبطة بتلك الحقوق في فترة الطرح المتبقية.</p>													

قيمة الحق الإرشادية	تتمثل قيمة الحق الإرشادية في الفرق بين القيمة السوقية لسهم الشركة خلال فترة التداول وسعر الطرح. وستقوم «تداول» باحتساب ونشر قيمة الحق الإرشادية خلال فترة التداول على موقعها الإلكتروني متأخرة بخمس دقائق، وسيقوم أيضا مزودو خدمات معلومات السوق بنشر هذه المعلومة حتى يتسنى للمستثمرين الاطلاع على قيمة الحق الإرشادية عند إدخال الأوامر.
سعر تداول الحق	هو السعر الذي يتم تداول الحق به علما بأنه يحدد من خلال آلية العرض والطلب، وبالتالي فإنه قد يختلف عن قيمة الحق الإرشادية.
تاريخ التخصيص	سيتم تخصيص الأسهم في موعد أقصاه يوم الخميس ٠٧/٠٥/١٤٤٤هـ (الموافق ٠١/١٢/٢٠٢٢م).
طريقة التخصيص ورد الفائض	سيتم تخصيص الأسهم لكل مستثمر بناء على عدد الحقوق التي مارسها بشكل صحيح ومكتمل. وسيتم جمع كسور الأسهم وإضافتها إلى الأسهم المتبقية ومن ثم طرحها على المؤسسات الاستثمارية خلال فترة الطرح المتبقي. ستحصل الشركة على إجمالي سعر الطرح المحصل من بيع الأسهم المتبقية، فيما ستوزع باقي متحصلات الطرح المتبقي بدون احتساب أي رسوم أو استقطاعات (أي ما يتجاوز سعر الطرح) على مستحقيها الذين لم يكتتبوا كلياً أو جزئياً في الأسهم الجديدة ولمستحقي كسور الأسهم (فضلاً راجع القسم (١٢) «المعلومات المتعلقة بالأسهم وأحكام الطرح وشروطه»).
تداول الأسهم الجديدة	بعد الانتهاء من جميع الإجراءات اللازمة، سوف يتم الإعلان عن تاريخ بدء التداول في الأسهم الجديدة على موقع تداول. على أن تكون الفترة الزمنية بين نهاية الاكتتاب في حقوق الأولوية وإيداع الأسهم في محافظ المساهمين هي ٩ أيام عمل.
الأحقية في الأرباح	سيستحق مالكو الأسهم الجديدة أي أرباح تعلنها الشركة عن توزيعها بعد تاريخ إصدارها
حقوق التصويت	إن جميع أسهم الشركة من فئة واحد، ولا يعطى أي سهم لحامله حقوق تفضيلية. وستكون الأسهم الجديدة مدفوعة القيمة بالكامل ومساوية تماماً للأسهم القائمة. ويعطى كل سهم لحامله الحق في صوت واحد ويحق لكل مساهم في الشركة حضور اجتماع الجمعية العامة للمساهمين (سواء العادية أو غير العادية) والتصويت فيه.
القيود المفروضة على الأسهم الجديدة نتيجة زيادة رأس المال	يوجد قيود مفروضة على تداول الأسهم الجديدة نتيجة زيادة رأس المال وفق ما هو مشار إليه بالتفصيل في الفقرة الفرعية (٣-٨) «فترة الحظر» من القسم (٢) «خلفية عن الشركة وطبيعة أعمالها».
القيود المفروضة على تداول الحقوق	لا يوجد أية قيود مفروضة على تداول الحقوق.
الأسهم التي سبق للمُصدر إدراجها	<ul style="list-style-type: none"> بلغ رأس مال الشركة عند التأسيس أربع مائة مليون (٤٠٠,٠٠٠,٠٠٠) ريال سعودي مقسم إلى أربعين مليون (٤,٠٠٠,٠٠٠) سهم عادي بقيمة اسمية قدرها عشرة (١٠) ريالات للسهم الواحد مدفوعة القيمة بالكامل. وقد اكتتب المساهمون المؤسسون بعدد أربعة وعشرين مليون (٢٤,٠٠٠,٠٠٠) سهم ما يمثل (٦٠٪) من إجمالي أسهم الشركة ودفعوا قيمتها بالكامل، وقد تم طرح الأسهم المتبقية والبالغة ستة عشر مليون (١٦,٠٠٠,٠٠٠) سهم ما يمثل (٤٠٪) للاكتتاب العام الذي تم في الفترة من تاريخ ١٤٢٣/٠١/٢٤هـ (الموافق ١٩/١٢/٢٠١١م) إلى ١٤٢٣/٠١/٢٠هـ (الموافق ٢٥/١٢/٢٠١١م) بسعر اكتتاب بلغ عشرة (١٠) ريالات سعودية للسهم الواحد، وتم إدراج الأسهم في السوق المالية السعودية (تداول السعودية) بتاريخ ١٤٢٣/٠٤/٠٥هـ (الموافق ٢٧/٠٢/٢٠١٢م). قامت الشركة بتاريخ ١٤٢٨/٠١/١٧هـ (الموافق ١٨/١٠/٢٠١٦م) بتخفيض رأس مالها، لإطفاء معظم الخسائر المتراكمة البالغة ٥٢,٧٠٪ آنذاك، من أربع مائة مليون (٤٠٠,٠٠٠,٠٠٠) ريال سعودي إلى مائتي مليون (٢٠٠,٠٠٠,٠٠٠) ريال سعودي، وبالتالي تخفيض عدد أسهم الشركة من أربعين مليون (٤٠,٠٠٠,٠٠٠) سهم إلى عشرين مليون (٢٠,٠٠٠,٠٠٠) سهم عن طريق إلغاء عشرين مليون (٢٠,٠٠٠,٠٠٠) سهم وبنسبة تخفيض في رأس المال مقدارها (٥٠٪) وبمعدل تخفيض سهم واحد عن كل (٢) سهم. قامت الشركة بتاريخ ١٤٢٩/٠٩/٢٦هـ (الموافق ١٠/٠٦/٢٠١٨م) بتخفيض رأس مالها، وذلك لإعادة هيكلة رأس مال الشركة لإطفاء الخسائر المتراكمة التي تجاوزت ٥٠٪ من رأس مال الشركة، من مائتي مليون (٢٠٠,٠٠٠,٠٠٠) ريال سعودي إلى مائة مليون (١٠٠,٠٠٠,٠٠٠) ريال سعودي، وبالتالي تخفيض عدد أسهم الشركة من عشرين مليون (٢٠,٠٠٠,٠٠٠) سهم إلى عشرة مليون (١٠,٠٠٠,٠٠٠) سهم عن طريق إلغاء عشرة مليون (١٠,٠٠٠,٠٠٠) سهم وبنسبة تخفيض في رأس المال مقدارها (٥٠٪) وبمعدل تخفيض سهم واحد عن كل (٢) سهم. قامت الشركة بتاريخ ١٤٤٠/٠٤/٠٥هـ (الموافق ١٢/١٢/٢٠١٨م) بزيادة رأس مالها بنسبة ٢٠٪ من مائة مليون (١٠٠,٠٠٠,٠٠٠) ريال سعودي إلى ثلاث مائة مليون (٣٠٠,٠٠٠,٠٠٠) ريال سعودي، وبالتالي زيادة عدد أسهم الشركة من عشرة مليون (١٠,٠٠٠,٠٠٠) سهم إلى ثلاثين مليون (٣٠,٠٠٠,٠٠٠) سهم عن طريق إصدار أسهم حقوق الأولوية البالغة عشرين مليون (٢٠,٠٠٠,٠٠٠) سهم بعدد (٢) حق لكل (١) سهم من أسهم الشركة، بسعر طرح بلغ عشرة (١٠) ريالات للسهم الواحد بقيمة إجمالية بلغت مائتين مليون (٢٠٠,٠٠٠,٠٠٠) ريال سعودي. قامت الشركة بتاريخ ١٤٤١/٠٨/٢٩هـ (الموافق ٢٢/٠٤/٢٠٢٠م) بتخفيض رأس مالها، وذلك لإعادة هيكلة رأس مال الشركة لإطفاء الخسائر المتراكمة، من ثلاث مائة مليون (٣٠٠,٠٠٠,٠٠٠) ريال سعودي إلى مائة وخمسون مليون (١٥٠,٠٠٠,٠٠٠) ريال سعودي، وبالتالي تخفيض عدد أسهم الشركة من ثلاثين مليون (٣٠,٠٠٠,٠٠٠) سهم إلى خمسة عشر مليون (١٥,٠٠٠,٠٠٠) سهم عن طريق إلغاء خمسة عشر مليون (١٥,٠٠٠,٠٠٠) سهم وبنسبة تخفيض في رأس المال مقدارها (٥٠٪) وبمعدل تخفيض سهم واحد عن كل (٢) سهم. قامت الشركة بتاريخ ١٤٤٤/٠٣/٢٢هـ (الموافق ١٨/١٠/٢٠٢٢م) بتخفيض رأس مالها، وذلك لإعادة هيكلة رأس مال الشركة لإطفاء جزء من الخسائر المتراكمة، من مائة وخمسون مليون (١٥٠,٠٠٠,٠٠٠) ريال سعودي إلى مائة مليون (١٠٠,٠٠٠,٠٠٠) ريال سعودي، وبالتالي تخفيض عدد أسهم الشركة من خمسة عشر مليون (١٥,٠٠٠,٠٠٠) سهم إلى عشرة ملايين (١٠,٠٠٠,٠٠٠) سهم عن طريق إلغاء خمسة ملايين (٥,٠٠٠,٠٠٠) سهم وبنسبة تخفيض في رأس المال مقدارها (٣٢,٢٢٪) وبمعدل تخفيض سهم واحد عن كل (٣) سهم.
عوامل المخاطرة	ينطوي الاستثمار في أسهم حقوق الأولوية على مخاطر معينة، ويمكن تصنيف هذه المخاطر إلى: (١) مخاطر تتعلق بأعمال الشركة، (٢) مخاطر تتعلق بالسوق والقطاع و(٣) مخاطر تتعلق بالأسهم الجديدة، وقد تمت استعراض هذه المخاطر في القسم (٢) «عوامل المخاطرة» من هذه النشرة، والذي يتوجب دراسته بعناية قبل اتخاذ أي قرار استثماري في الحقوق أو الأسهم الجديدة.
شروط الاكتتاب في أسهم حقوق الأولوية	يجب على الأشخاص المستحقين الراغبين في الاكتتاب بالأسهم الجديدة استيفاء شروط الاكتتاب ذات الصلة. وللإطلاع على شروط وأحكام وتعليمات الاكتتاب يرجى مراجعة القسم (١٢) «المعلومات المتعلقة بالأسهم وأحكام الطرح وشروطه».

تمت موافقة الهيئة على نشر آخر نشرة إصدار للشركة في تاريخ ٢٠١٨/١٢/١٣م، فضلاً راجع القسم الفرعي (٩-٧) «المعلومات الجوهرية التي تغيرت منذ موافقة الهيئة على آخر نشرة إصدار أسهم» من القسم (٩) «المعلومات القانونية» للمعلومات الجوهرية التي تعتقد الشركة أنها تغيرت منذ ذلك التاريخ.

التعديلات الجوهرية التي طرأت على المعلومات التي تم الإفصاح عنها في آخر نشرة إصدار

تنويه: ينبغي دراسة قسم «إشعار مهم» في الصفحة «أ» والقسم «٢» (عوامل المخاطرة) من نشرة الإصدار هذه بعناية تامة قبل اتخاذ أي قرار استثماري في الحقوق أو الأسهم الجديدة.

التواريخ المهمة وإجراءات الاكتتاب

التاريخ	الجدول الزمني
١٢/٠٤/١٤٤٤هـ (الموافق ٠٦/١١/٢٠٢٢م)	انعقاد الجمعية العامة غير العادية المتضمنة الموافقة على زيادة رأس المال وتحديد تاريخ الأحقية والمساهمين المستحقين. علماً بأن المساهمين المستحقين هم المساهمون المقيدون في سجل الشركة ولا يتم تقييدهم إلا بعد يومين من تاريخ الانعقاد.
تبدأ فترة التداول بعد (٣) ثلاثة أيام عمل من موافقة الجمعية العامة غير العادية المتضمنة الموافقة على زيادة رأس المال، في يوم الخميس ١٦/٠٤/١٤٤٤هـ (الموافق ١٠/١١/٢٠٢٢م) وتستمر حتى نهاية يوم الخميس ٢٣/٠٤/١٤٤٤هـ (الموافق ١٧/١١/٢٠٢٢م) ويجوز خلال هذه الفترة لجميع حملة حقوق الأولوية -سواء كانوا مستثمرين مقيدين أو مستثمرين جدد -القيام بتداول حقوق الأولوية.	فترة التداول
تبدأ فترة الاكتتاب بعد (٣) ثلاثة أيام عمل من موافقة الجمعية العامة غير العادية المتضمنة الموافقة على زيادة رأس المال، في يوم الخميس ١٦/٠٤/١٤٤٤هـ (الموافق ١٠/١١/٢٠٢٢م) وتستمر حتى نهاية يوم الثلاثاء ٢٨/٠٤/١٤٤٤هـ (الموافق ٢٢/١١/٢٠٢٢م) ويجوز خلال هذه الفترة لجميع حملة حقوق الأولوية -سواء كانوا مستثمرين مقيدين أو مستثمرين جدد -ممارسة حقهم بالاكتتاب في الأسهم الجديدة.	فترة الاكتتاب
تنتهي فترة الاكتتاب وينتهي استقبال طلبات الاكتتاب بانتهاء يوم الثلاثاء ٢٨/٠٤/١٤٤٤هـ (الموافق ٢٢/١١/٢٠٢٢م)	انتهاء فترة الاكتتاب
تبدأ الساعة العاشرة صباحاً من يوم الاثنين ٠٤/٠٥/١٤٤٤هـ (الموافق ٢٨/١١/٢٠٢٢م) وتستمر إلى الساعة الخامسة مساءً من يوم الثلاثاء ٠٥/٠٥/١٤٤٤هـ (الموافق ٢٩/١١/٢٠٢٢م)	فترة الطرح المتبقي
يوم الاحد ١٠/٠٥/١٤٤٤هـ (الموافق ٠٤/١٢/٢٠٢٢م)	الإشعار بالتخصيص النهائي
يوم الاحد ٠٨/٠٦/١٤٤٤هـ (الموافق ٠١/٠١/٢٠٢٣م)	دفع مبالغ التعويض (إن وجدت) للأشخاص المستحقين الذين لم يشاركوا في الاكتتاب كلياً أو جزئياً ومستحقي كسور الأسهم
بعد الانتهاء من جميع الإجراءات اللازمة، سوف يتم الإعلان عن تاريخ بدء التداول في الأسهم الجديدة على موقع تداول، على أن تكون الفترة الزمنية بين نهاية الاكتتاب في حقوق الأولوية وإيداع الأسهم في محافظ المساهمين هي ٩ أيام عمل.	التاريخ المتوقع لبدء التداول في الأسهم الجديدة

تنويه: جميع التواريخ المذكورة في الجدول الزمني أعلاه تقريبية، وسيتم الإعلان عن التواريخ الفعلية على موقع تداول (www.saudiexchange.com.sa)

تواريخ الإعلانات المهمة

تاريخ الإعلان	المُعلن	الإعلان
يوم الأربعاء ٠٨/٠٤/١٤٤٤هـ (الموافق ٢٠٢٢/١١/٠٢م)	الشركة	إعلان الدعوة لاجتماع الجمعية العامة غير العادية الخاصة بزيادة رأس المال
يوم الاثنين ١٣/٠٤/١٤٤٤هـ (الموافق ٢٠٢٢/١١/٠٧م)	الشركة	إعلان نتائج الجمعية العامة غير العادية الخاصة بزيادة رأس المال
يوم الاثنين ١٣/٠٤/١٤٤٤هـ (الموافق ٢٠٢٢/١١/٠٧م)	تداول	إعلان تعديل سعر سهم الشركة وإيداع الحقوق وقيمة الحق الإرشادية
يوم الأربعاء ١٥/٠٤/١٤٤٤هـ (الموافق ٢٠٢٢/١١/٠٩م)	إيداع	إعلان إضافة حقوق الأولوية لشركة عناية السعودية للتأمين التعاوني
يوم الثلاثاء ١٤/٠٤/١٤٤٤هـ (الموافق ٢٠٢٢/١١/٠٨م)	الشركة	إعلان تحديد فترة تداول الحقوق وفترة الاكتتاب
يوم الأربعاء ١٥/٠٤/١٤٤٤هـ (الموافق ٢٠٢٢/١١/٠٩م)	الشركة	إعلان عن بدء فترة تداول الحقوق وفترة الاكتتاب
يوم الخميس ١٦/٠٤/١٤٤٤هـ (الموافق ٢٠٢٢/١١/١٠م)	الشركة	إعلان تذكيري عن بدء فترة تداول الحقوق وفترة الاكتتاب
يوم الأربعاء ٢٢/٠٤/١٤٤٤هـ (الموافق ٢٠٢٢/١١/١٦م)	الشركة	إعلان تذكيري عن آخر يوم لتداول حقوق الأولوية
		الإعلان عن:
		• نتائج الاكتتاب
		• تفاصيل عملية بيع الأسهم التي لم يتم الاكتتاب فيها (إن وجدت) وبدء فترة الطرح المتبقي
يوم الخميس ٣٠/٠٤/١٤٤٤هـ (الموافق ٢٠٢٢/١١/٢٤م)	الشركة	إعلان نتائج الطرح المتبقي والإشعار بالتخصيص النهائي
يوم الأحد ١٠/٠٥/١٤٤٤هـ (الموافق ٢٠٢٢/١٢/٠٤م)	الشركة	إعلان بإيداع الأسهم الجديدة في محافظ المستثمرين
يوم الأحد ٠٨/٠٦/١٤٤٤هـ (الموافق ٢٠٢٣/٠١/٠١م)	الشركة	إعلان توزيع مبالغ التعويض (إن وجدت)

تنويه: جميع التواريخ المذكورة في الجدول الزمني أعلاه تقريبية، وسيتم الإعلان عن التواريخ الفعلية على موقع تداول السعودية (www.saudiexchange.com.sa) وذلك بالتسويق مع شركة مركز إيداع الأوراق المالية (إيداع) ل تحديد تاريخ إيداع الأسهم.

كما تجدر الإشارة بأنه في حال نشر إعلان يتعلق بالطرح في جريدة محلية بعد نشر نشرة الإصدار يجب أن يتضمن الإعلان ما يلي:

١. اسم المصدر ورقم سجله التجاري
٢. الأوراق المالية وقيمتها ونوعها وفتتها التي يشملها طلب تسجيل الأوراق المالية وطرحها
٣. العناوين والأماكن التي يمكن الجمهور الحصول فيها على نشرة الإصدار
٤. تاريخ نشر نشرة الإصدار
٥. بيان بأن الإعلان هو للعلم فقط ولا يشكل دعوة أو طرحاً لامتلاك الأوراق المالية شرائها أو الاكتتاب فيها
٦. اسم مدير الاكتتاب ومتعهد التغطية (إن وجد) والمستشار المالي والمستشار القانوني
٧. إخلاء مسؤولية بالصيغة الآتية: «لا تتحمل هيئة السوق المالية وشركة السوق المالية السعودية (تداول السعودية) أي مسؤولية عن محتويات هذا الإعلان، ولا تعطين أي تأكيدات تتعلق بدفته أو اكتماله، وتخليان نفسيهما صراحةً من أي مسؤولية مهما كانت عن أي خسارة تنتج عما ورد في هذا الإعلان أو عن الاعتماد على أي جزء منه».

كيفية التقدم بطلب للاكتتاب

يقتصر الاكتتاب في أسهم حقوق الأولوية على الأشخاص المستحقين سواء كانوا من المساهمين المقيدين أو مستثمرين جدد. وفي حال عدم ممارسة حقوق الأولوية الخاصة بالأشخاص المستحقين فإن أية أسهم متبقية لم يكتب بها من قبل الأشخاص المستحقين سوف تطرح على المؤسسات الاستثمارية من خلال طرحها في فترة الطرح المتبقي، ويتعين على الأشخاص المستحقين الراغبين في الاكتتاب في الأسهم الجديدة تقديم طلبات الاكتتاب من خلال الوسائل والخدمات التي يوفرها الوسيط للمستثمرين، وذلك بشرط أن يكون للشخص المستحق حساب استثماري لدى أحد الوسطاء الذي يقدمون هذه الخدمات.

يتم تقديم طلبات الاكتتاب عن طريق المحفظة الاستثمارية في منصات التداول التي يتم من خلالها إدخال أوامر البيع والشراء، إضافةً إلى إمكانية الاكتتاب من خلال أي وسائل أخرى يوفرها الوسيط للمستثمرين وأمين حفظ الأسهم. وتحفظ الشركة بحقها في رفض أي طلب للاكتتاب في الأسهم الجديدة كلياً أو جزئياً، في حالة عدم استيفائه لأي من شروط أو متطلبات الاكتتاب. ولا يجوز التعديل في طلب الاكتتاب أو سحبه بعد تسليمه ويمثل طلب الاكتتاب عند تقديمه عقداً ملزماً بين الشركة والمساهم المستحق.

أسئلة وأجوبة عن حقوق الأولوية

ماهي حقوق الأولوية؟

هي أوراق مالية قابلة للتداول تعطي حاملها أحقية الاكتتاب في الأسهم الجديدة المطروحة عند اعتماد زيادة رأس المال، وهو حق مكتسب لجميع المساهمين المالكين للأسهم يوم انعقاد الجمعية العامة غير العادية الخاصة بزيادة رأس المال والمقيدين في سجل مساهمي الشركة لدى مركز الإيداع بنهاية ثاني يوم تداول يلي تاريخ انعقاد الجمعية العامة غير العادية. ويعطي كل حق لحامله أحقية الاكتتاب في سهم واحد، وذلك بسعر الطرح.

لمن تمنح حقوق الأولوية؟

لجميع حملة الأسهم المقيدين في سجل مساهمي الشركة بنهاية تداول ثاني يوم تداول يلي تاريخ انعقاد الجمعية العامة غير العادية.

متى يتم إيداع حقوق الأولوية؟

بعد انعقاد الجمعية العامة غير العادية وموافقتها على زيادة رأس المال من خلال طرح أسهم حقوق أولوية، وتودع حقوق الأولوية كأوراق مالية في المحافظ الخاصة بالمساهمين في سجل مساهمي الشركة لدى مركز الإيداع بنهاية ثاني يوم تداول بعد انعقاد الجمعية العامة غير العادية، وستظهر الأسهم في محافظهم تحت رمز جديد خاص بحقوق الأولوية، ولن يسمح بتداول هذه الحقوق أو الاكتتاب فيها إلا عند بداية فترتي التداول والاكتتاب.

كيف يتم إشعار المستثمر بحقوق الأولوية بإيداع الحقوق في المحفظة؟

يتم الإشعار عن طريق الإعلان في موقع تداول وكذلك عن طريق خدمة (تداولاتي) المقدمة من قبل شركة مركز إيداع الأوراق المالية ورسائل نصية قصيرة ترسل عن طريق شركات الوساطة.

كم عدد حقوق الأولوية التي سيحصل عليها المساهم المقيد؟

يعتمد العدد على نسبة ما يملكه كل مساهم في رأس المال بحسب سجل مساهمي الشركة لدى مركز الإيداع بنهاية ثاني يوم تداول بعد انعقاد الجمعية العامة غير العادية.

ما هو معامل الأحقية؟

هو المعامل الذي يمكن للمساهمين المقيدين من معرفة عدد حقوق الأولوية المستحقة لهم مقابل الأسهم التي يمتلكونها بنهاية ثاني يوم تداول بعد انعقاد الجمعية العامة غير العادية. ويحسب هذا المعامل بقسمة عدد الأسهم الجديدة على عدد الأسهم الحالية للشركة. وعليه فإن معامل الأحقية هو (١,٣) حق تقريبا لكل سهم (١) واحد مملوك للمساهم المقيد في تاريخ الأحقية. ووفقا لذلك، إذا كان مساهم مقيد يملك ألف (١,٠٠٠) سهم في تاريخ الأحقية فسيخصص له (١,٣٠٠) حق مقابل ما يملكه من أسهم.

هل سيختلف اسم ورمز تداول هذه الحقوق عن اسم ورمز أسهم الشركة؟

نعم، حيث سيتم إضافة الحق المكتسب إلى محافظ المستثمرين تحت اسم السهم الأصلي، وبإضافة كلمة حقوق أولوية، إضافة إلى رمز جديد لهذه الحقوق.

ما هي قيمة الحق عند بداية تداوله؟

سعر الافتتاح للحق سيكون الفرق بين سعر إغلاق سهم الشركة في اليوم السابق لإدراج الحق وسعر الطرح (قيمة الحق الإرشادية). فعلى سبيل المثال، إذا كان سعر إغلاق سهم الشركة في اليوم السابق خمسة عشر (١٥) ريال سعودي، وسعر الطرح عشرة (١٠) ريالات سعودية، فإن السعر الافتتاحي للحق سيكون خمسة (٥) ريالات سعودية.

من هو المساهم المقيد؟

هو أي مساهم يظهر في سجل مساهمي الشركة بنهاية ثاني يوم تداول بعد انعقاد الجمعية العامة غير العادية.

هل يستطيع المساهمون المقيدون للاكتتاب في أسهم إضافية؟

نعم، يستطيع المساهمون المقيدون للاكتتاب في أسهم إضافية من خلال شراء حقوق جديدة عن طريق السوق في فترة التداول.

هل من الممكن أن يفقد المساهم أفضيته في الاكتتاب حتى لو كان له حق حضور الجمعية العامة غير العادية والتصويت على زيادة رأس المال عن طريق طرح أسهم حقوق أولوية؟

نعم، يفقد المساهم أفضيته في الاكتتاب في حال قام ببيع أسهمه في يوم انعقاد الجمعية العامة غير العادية أو قبلها بيوم عمل.

كيف تتم عملية الاكتتاب؟

يتم تقديم طلبات الاكتتاب عن طريق المحفظة الاستثمارية في منصات التداول التي يتم من خلالها إدخال أوامر البيع والشراء، إضافةً إلى إمكانية الاكتتاب من خلال أي وسائل أخرى يوفرها الوسيط للمستثمرين وأمين حفظ الأسهم.

هل يمكن للشخص المستحق للاكتتاب في أسهم أكثر من الحقوق المملوكة له؟

لا يمكن للشخص المستحق للاكتتاب في أسهم أكثر من الحقوق المملوكة له.

في حال امتلاك أسهم الشركة من خلال أكثر من محفظة استثمارية، في أي محفظة يتم إيداع حقوق الأولوية؟

سيتم إيداع حقوق الأولوية في نفس المحفظة المودع بها أسهم الشركة المرتبطة بالحقوق. فعلى سبيل المثال، إذا كان مساهم يملك ألف (١,٠٠٠) سهم في الشركة على النحو التالي: ثمانمائة (٨٠٠) سهم في محفظة (أ) ومائتا (٢٠٠) سهم في محفظة (ب)، فإن مجموع الحقوق التي ستودع ألف وثلثمائة (١,٣٠٠) حق على اعتبار أن لكل سهم (١,٣) حق تقريباً. عليه فسيتم إيداع ألف وأربعون (١,٠٤٠) حق في محفظة (أ) مئتان وستون (٢٦٠) حق في محفظة (ب).

هل يحق لحملة شهادات الأسهم للاكتتاب والتداول؟

نعم، يحق لحملة شهادات الأسهم للاكتتاب، لكنهم لن يستطيعوا التداول إلا بعد إيداع الشهادات في محافظ إلكترونية عن طريق الجهات المستلمة أو شركة مركز إيداع الأوراق المالية («مركز الإيداع»)، وإحضار الوثائق اللازمة.

هل يحق لمن اشترى حقوقاً إضافية تداولها مرة أخرى؟

نعم، يحق له بيعها وشراء حقوق أخرى خلال فترة التداول فقط.

هل بالإمكان بيع جزء من حقوق الأولوية؟

نعم، بإمكان المستثمر بيع جزء من هذه الحقوق والاكتتاب بالجزء المتبقي.

متى يستطيع المساهم للاكتتاب في حقوق الأولوية التي اشتراها خلال فترة تداول الحقوق؟

بعد انتهاء تسوية شراء الحقوق (وهي يومي عمل)، على أن يتم الاكتتاب في حقوق الأولوية خلال فترة الاكتتاب.

هل يستطيع صاحب حقوق الأولوية البيع أو التنازل عن الحق بعد انقضاء فترة التداول؟

لا، لا يمكن ذلك. بعد انقضاء فترة التداول يبقى لمالك الحق فقط ممارسة الحق في الاكتتاب بأسهم حقوق الأولوية أو عدم ممارسة ذلك. وفي حال عدم ممارسة الحق يمكن أن يخضع المستثمر للخسارة أو الانخفاض في قيمة محفظته الاستثمارية.

ماذا يحدث لحقوق الأولوية التي لم يتم بيعها أو ممارسة الاكتتاب فيها خلال فترة التداول ومرحلة الاكتتاب؟

في حال عدم الاكتتاب بكامل الأسهم الجديدة خلال فترة الاكتتاب، تطرح الأسهم الجديدة المتبقية لاكتتاب ينظمه مدير الاكتتاب، ويتم احتساب قيمة التعويض (إن وجد) لمالك الحقوق بعد خصم سعر الاكتتاب. علماً أن المستثمر قد لا يحصل على أي مقابل إذا تم البيع في فترة الطرح المتبقي بسعر الطرح.

من له الأهمية في حضور الجمعية العامة غير العادية والتصويت على زيادة رأس مال الشركة عن طريق طرح أسهم حقوق أولوية؟

يحق للمساهم المقيد في سجل مساهمي الشركة لدى مركز الإيداع بعد نهاية يوم تداول يوم الجمعية العامة غير العادية حضور الجمعية العامة غير العادية والتصويت على زيادة رأس مال الشركة عن طريق طرح أسهم حقوق أولوية.

متى يتم تعديل سعر السهم نتيجة لزيادة رأس مال الشركة عن طريق طرح أسهم حقوق أولوية؟
يتم تعديل سعر السهم عن طريق السوق قبل بداية تداول اليوم التالي ليوم انعقاد الجمعية العامة غير العادية.

لو قام مستثمر بشراء الأوراق المالية في يوم انعقاد الجمعية فهل يحق له الحصول على حقوق الأولوية المترتبة على زيادة رأس مال المصدر؟

نعم، حيث أنه سيتم قيد المستثمر في سجل مساهمي الشركة بعد يومي عمل من تاريخ شراء الأسهم (أي بنهاية تداول ثاني يوم تداول يلي يوم انعقاد الجمعية العامة غير العادية)، مع العلم بأن حقوق الأولوية ستمنح لجميع حملة الأسهم المقيدين في سجل مساهمي الشركة بنهاية تداول ثاني يوم تداول يلي تاريخ انعقاد الجمعية العامة غير العادية. ولكن لن يحق له الحضور أو التصويت في الجمعية العامة غير العادية الخاصة بزيادة رأس المال.

إذا كان لدى المستثمر أكثر من محفظة مع أكثر من شركة وساطة، كيف سيتم احتساب الحقوق له؟

سيتم توزيع نصيب المستثمر على المحافظ التي يملكها المستثمر، بحسب نسبة الملكية الموجودة في كل محفظة، وفي حال وجود كسور سيتم تجميع تلك الكسور، وإذا أكملت رقما صحيحا أو أكثر يتم إضافة الرقم الصحيح إلى المحفظة التي يملك فيها المستثمر أكبر كمية من الحقوق.

ماهي فترات التداول والاكنتاب؟

يبدأ تداول واكتتاب الحقوق في الوقت ذاته بعد (٣) ثلاثة أيام عمل من موافقة الجمعية العامة غير العادية المتضمنة الموافقة على زيادة رأس المال، حتى انتهاء التداول في اليوم السادس، بينما يستمر الاكنتاب حتى اليوم التاسع وذلك حسب ما هو مذكور في هذه النشرة وإعلانات الشركة.

هل يمكن الاكنتاب خلال عطلة نهاية الأسبوع؟

لا، لا يمكن ذلك.

هل يستطيع عامة المستثمرين من غير المساهمين المقيدين الاكنتاب في أسهم حقوق الأولوية؟

نعم، وذلك بعد إتمام شراء حقوق الأولوية خلال فترة التداول.

مساعدة إضافية:

في حال وجود أي استفسارات، الرجاء التواصل مع الشركة على البريد الإلكتروني: info@saudienaya.com. ولأسباب قانونية، سوف يكون بمقدور الشركة فقط تقديم المعلومات الواردة في هذا النشرة ولن يكون بمقدورها تقديم المشورة بشأن الأسس الموضوعية لإصدار الحقوق أو حتى تقديم المشورة المالية أو الضريبية أو القانونية أو الاستثمارية.

ملخص المعلومات الرئيسية

يقدم هذا الملخص نبذة موجزة عن المعلومات الأساسية الواردة في هذه النشرة. ونظراً لأنه ملخص، فإنه لا يشتمل على كل المعلومات التي قد تهم المساهمين وغيرهم من عامة المستثمرين من المؤسسات والأفراد. ويتعين على مستلمي هذه النشرة قراءتها بالكامل قبل اتخاذ قرار استثماري يتعلق بالحقوق أو الأسهم الجديدة.

نبذة عن الشركة

تأسست الشركة كشركة مساهمة سعودية تأسست بموجب المرسوم الملكي رقم (م/٤٩) وتاريخ ٢٧/٠٧/١٤٣٢هـ (الموافق ٢٩/٠٦/٢٠١١م) وقرار مجلس الوزراء رقم (٢٢٤) وتاريخ ٢٥/٠٧/١٤٣٢هـ (الموافق ٢٧/٠٦/٢٠١١م) وسجل تجاري رقم (٤٠٣٠٢٢٣٥٢٨) بتاريخ ٢٧/٠٣/١٤٣٣هـ (الموافق ١٩/٠٢/٢٠١٢م). وتم تسجيلها بسجل مدينة جدة حيث مقر المركز الرئيسي للشركة.

وبدأت الشركة مزاوله نشاط التأمين في فرع التأمين الصحي بعد حصولها على موافقة البنك المركزي السعودي (سابقاً «مؤسسة النقد العربي السعودي») بموجب تصريح رقم (ت م ن / ٣٢ / ٢٠١٢٨) وتاريخ ١٩/٠٩/١٤٣٣هـ (الموافق ٠٧/٠٨/٢٠١٢م).

بلغ رأس مال الشركة عند التأسيس أربع مائة مليون (٤٠٠,٠٠٠,٠٠٠) ريال سعودي مقسم إلى أربعين مليون (٤٠,٠٠٠,٠٠٠) سهم عادي بقيمة اسمية قدرها عشرة (١٠) ريالات للسهم الواحد مدفوعة القيمة بالكامل. وقد اكتتب المساهمون المؤسسون بعدد أربعة وعشرين مليون (٢٤,٠٠٠,٠٠٠) سهم ما يمثل (٦٠٪) من إجمالي أسهم الشركة ودفعوا قيمتها بالكامل، وقد تم طرح الأسهم المتبقية والبالغة ستة عشر مليون (١٦,٠٠٠,٠٠٠) سهم ما يمثل (٤٠٪) للاكتتاب العام الذي تم في الفترة من تاريخ ٢٤/٠١/١٤٣٣هـ (الموافق ١٩/١٢/٢٠١١م) إلى ٣٠/٠١/١٤٣٣هـ (الموافق ٢٥/١٢/٢٠١١م) بسعر اكتتاب بلغ عشرة (١٠) ريالات سعودية للسهم الواحد، وتم إدراج الأسهم في السوق المالية السعودية (تداول السعودية) بتاريخ ٠٥/٠٤/١٤٣٣هـ (الموافق ٢٧/٠٢/٢٠١٢م).

يبلغ رأس مال الشركة الحالي مائة مليون (١٠٠,٠٠٠,٠٠٠) ريال سعودي مقسم إلى عشرة ملايين (١٠,٠٠٠,٠٠٠) سهم عادي متساوية القيمة، قيمة كل منها عشرة (١٠) ريال سعودي وجميعها أسهم عادية نقدية.

ويتمثل المساهمون الكبار في الشركة (الذين يملكون ٥٪ أو أكثر من رأسمالها) في الشركة الوطنية للضمان الصحي - ضمان (بنسبة ملكية تبلغ ١٠٪)، وشركة خالد احمد الجفالي المحدودة (بنسبة ملكية تبلغ ٧,٧٦٧٪)، وشركة ميونخ ري (بنسبة ملكية تبلغ ٥٪)، وشركة مجموعة المرجان القابضة (بنسبة ملكية تبلغ ٥٪).

تاريخ الشركة واهم التطورات هيكل رأس مال الشركة

- بلغ رأس مال الشركة عند التأسيس أربع مائة مليون (٤٠٠,٠٠٠,٠٠٠) ريال سعودي مقسم إلى أربعين مليون (٤٠,٠٠٠,٠٠٠) سهم عادي بقيمة اسمية قدرها عشرة (١٠) ريالات للسهم الواحد مدفوعة القيمة بالكامل. وقد اكتتب المساهمون المؤسسون بعدد أربعة وعشرين مليون (٢٤,٠٠٠,٠٠٠) سهم ما يمثل (٦٠٪) من إجمالي أسهم الشركة ودفعوا قيمتها بالكامل، وقد تم طرح الأسهم المتبقية والبالغة ستة عشر مليون (١٦,٠٠٠,٠٠٠) سهم ما يمثل (٤٠٪) للاكتتاب العام الذي تم في الفترة من تاريخ ٢٤/٠١/١٤٣٣هـ (الموافق ١٩/١٢/٢٠١١م) إلى ٣٠/٠١/١٤٣٣هـ (الموافق ٢٥/١٢/٢٠١١م) بسعر اكتتاب بلغ عشرة (١٠) ريالات سعودية للسهم الواحد، وتم إدراج الأسهم في السوق المالية السعودية (تداول السعودية) بتاريخ ٠٥/٠٤/١٤٣٣هـ (الموافق ٢٧/٠٢/٢٠١٢م).
- قامت الشركة بتاريخ ١٧/٠١/١٤٣٨هـ (الموافق ١٨/١٠/٢٠١٦م) بتخفيض رأس مالها، لإطفاء معظم الخسائر المتراكمة البالغة ٥٢,٧٠٪ آنذاك، من أربع مائة مليون (٤٠٠,٠٠٠,٠٠٠) ريال سعودي إلى مائتي مليون (٢٠٠,٠٠٠,٠٠٠) ريال سعودي، وبالتالي تخفيض عدد أسهم الشركة من أربعين مليون (٤٠,٠٠٠,٠٠٠) سهم إلى عشرين مليون (٢٠,٠٠٠,٠٠٠) سهم عن طريق إلغاء عشرين مليون (٢٠,٠٠٠,٠٠٠) سهم وبنسبة تخفيض في رأس المال مقدارها (٥٠٪) وبمعدل تخفيض سهم واحد عن كل (٢) سهم.
- قامت الشركة بتاريخ ٢٦/٠٩/١٤٣٩هـ (الموافق ١٠/٠٦/٢٠١٨م) بتخفيض رأس مالها، وذلك لإعادة هيكلة رأس مال الشركة لإطفاء الخسائر المتراكمة التي تجاوزت ٥٠٪ من رأس مال الشركة، من مائتي مليون (٢٠٠,٠٠٠,٠٠٠) ريال سعودي إلى مائة مليون (١٠٠,٠٠٠,٠٠٠) ريال سعودي، وبالتالي تخفيض عدد أسهم الشركة من عشرين مليون (٢٠,٠٠٠,٠٠٠) سهم إلى عشرة مليون (١٠,٠٠٠,٠٠٠) سهم عن طريق إلغاء عشرة مليون (١٠,٠٠٠,٠٠٠) سهم وبنسبة تخفيض في رأس المال مقدارها (٥٠٪) وبمعدل تخفيض سهم واحد عن كل (٢) سهم.
- قامت الشركة بتاريخ ٠٥/٠٤/١٤٤٠هـ (الموافق ١٢/١٢/٢٠١٨م) بزيادة رأس مالها بنسبة ٢٠٠٪ من مائة مليون (١٠٠,٠٠٠,٠٠٠) ريال سعودي إلى ثلاث مائة مليون (٣٠٠,٠٠٠,٠٠٠) ريال سعودي، وبالتالي زيادة عدد أسهم الشركة من عشرة مليون (١٠,٠٠٠,٠٠٠) سهم إلى ثلاثين مليون (٣٠,٠٠٠,٠٠٠) سهم عن طريق إصدار أسهم حقوق الأولوية البالغة عشرين مليون (٢٠,٠٠٠,٠٠٠) سهم بعدد (٢) حق لكل (١) سهم من أسهم الشركة، بسعر طرح بلغ عشرة (١٠) ريالات للسهم الواحد بقيمة إجمالية بلغت مائتين مليون (٢٠٠,٠٠٠,٠٠٠) ريال سعودي.

- قامت الشركة بتاريخ ٢٩/٠٨/١٤٤١هـ (الموافق ٢٢/٠٤/٢٠٢٠م) بتخفيض رأس مالها، وذلك لإعادة هيكلة رأس مال الشركة لإطفاء الخسائر المتراكمة، من ثلاثمائة مليون (٣٠٠,٠٠٠,٠٠٠) ريال سعودي إلى مائة وخمسون مليون (١٥٠,٠٠٠,٠٠٠) ريال سعودي، وبالتالي تخفيض عدد أسهم الشركة من ثلاثين مليون (٣٠,٠٠٠,٠٠٠) سهم إلى خمسة عشر مليون (١٥,٠٠٠,٠٠٠) سهم عن طريق إلغاء خمسة عشر مليون (١٥,٠٠٠,٠٠٠) سهم وبنسبة تخفيض في رأس المال مقدارها (٥٠٪) وبمعدل تخفيض سهم واحد عن كل (٢) سهم.
- بتاريخ ٢٩/٠٣/١٤٤٢هـ (الموافق ١٥/١١/٢٠٢٠م) وقعت شركة عناية السعودية للتأمين التعاوني اتفاقية اندماج غير ملزمة مع شركة امانة للتأمين التعاوني واتفقت شركة عناية السعودية للتأمين التعاوني وشركة امانة للتأمين التعاوني على انه في حال نجاح مشروع الاندماج سيتم اتمام الاندماج بطريق مبادلة الاسهم بحيث ستقوم شركة امانة للتأمين التعاوني عند اكتمال الاندماج بإصدار أسهم جديدة لمساهمي شركة عناية السعودية للتأمين التعاوني مقابل كافة الاسهم المصدرة في شركة عناية.
- وبتاريخ ١٧/٠٩/١٤٤٢هـ (الموافق ٢٩/٠٤/٢٠٢١م) وقعت الشركتان اتفاقية اندماج ملزمة حيث توصل كل من مجلس إدارة شركة عناية وشركة امانة إلى اتفاق فيما يتعلق بالشروط التي بموجبها سيتم دمج شركة عناية في شركة امانة ونقل جميع أصول والتزامات شركة عناية إلى شركة امانة وذلك وفقاً لنظام الشركات الصادر من وزارة التجارة ولوائح هيئة السوق المالية بالمملكة العربية السعودية بما في ذلك لائحة الإندماج والاستحواذ وقواعد طرح الأوراق المالية والالتزامات المستمرة، وقواعد الإدراج الصادرة من شركة السوق المالية السعودية، ولوائح البنك المركزي السعودي ذات الصلة.
- بتاريخ ٠٤/١٢/١٤٤٢هـ (الموافق ١٤/٠٧/٢٠٢١م) حصلت الشركة على عدم ممانعة الهيئة العامة للمنافسة على إتمام الاتفاقية وذلك بموجب شهادة الهيئة العامة للمنافسة الصادرة برقم (٥).
- بتاريخ ١٨/٠٤/١٤٤٣هـ (الموافق ٢٣/١١/٢٠٢١م) حصلت الشركة على موافقة البنك المركزي على عملية الاندماج المقترحة.
- بتاريخ ٠٦/٠٦/١٤٤٣هـ (الموافق ٠٩/٠١/٢٠٢٢م)، صوتت العامة غير العادية على عدم الموافقة على العرض المقدم من شركة امانة للتأمين التعاوني لغرض دمج شركة عناية السعودية للتأمين التعاوني في شركة امانة للتأمين التعاوني.
- قامت الشركة بتاريخ ٢١/١٠/١٤٤٣هـ (الموافق ٢٢/٠٥/٢٠٢٢م) بالإعلان عن توصية مجلس الإدارة بزيادة رأس مالها عن طريق طرح أسهم حقوق أولوية بقيمة ثلاث مائة مليون (٣٠٠,٠٠٠,٠٠٠) ريال سعودي لدعم الخطط المستقبلية وتعزيز هامش الملاءة المالية.
- قامت الشركة بتاريخ ١٩/٠١/١٤٤٤هـ (الموافق ١٧/٠٨/٢٠٢٢م) بالإعلان عن بلوغ الخسائر المتراكمة مائة وخمسة مليون وسبع مائة وثلاث وأربعون ألف (١٠٥,٧٤٣,٠٠٠) ريال سعودي بنسبة (٧٠.٥٪) من رأس المال البالغ حينها مائة وخمسين مليون (١٥٠,٠٠٠,٠٠٠) ريال سعودي.
- قامت الشركة بتاريخ ٢٠/٠١/١٤٤٤هـ (الموافق ١٨/٠٨/٢٠٢٢م) بتعديل توصية المجلس المتعلقة بزيادة رأس مال الشركة للجمعية العامة غير العادية، لتصبح التوصية تخفيض رأس مال الشركة لإطفاء جزء من الخسائر المتراكمة بقيمة خمسون مليون (٥٠,٠٠٠,٠٠٠) ريال سعودي ليصبح رأس مال الشركة بعد التخفيض من خلال طرح أسهم حقوق أولوية بقيمة مائة وثلاثون مليون (١٣٠,٠٠٠,٠٠٠) ريال سعودي ليصبح رأس مال الشركة بعد الزيادة مائتين وثلاثون مليون (٢٣٠,٠٠٠,٠٠٠) ريال سعودي.
- بتاريخ ٢٣/٠١/١٤٤٤هـ (الموافق ٢١/٠٨/٢٠٢٢م) صوتت الجمعية العامة غير العادية على الموافقة على توجيه الشركة للمضي في إجراءات زيادة رأس المال والحصول على موافقة الجهات المختصة وعدم الموافقة على توجيه الشركة بالمضي في إجراءات حل الشركة والحصول على موافقة الجهات المختصة.
- حصلت الشركة بتاريخ ٠٤/٠٢/١٤٤٤هـ (الموافق ١٨/٠٨/٢٠٢٢م) على موافقة البنك المركزي رقم (٤٤٠٠٩٠٧٥) المتضمن الموافقة على تخفيض رأس المال، وقد قامت الشركة بتاريخ ٢٢/٠٢/١٤٤٤هـ (الموافق ١٨/١٠/٢٠٢٢م) بتخفيض رأس مالها، وذلك لإعادة هيكلة رأس مال الشركة لإطفاء جزء من الخسائر المتراكمة، من مائة وخمسون مليون (١٥٠,٠٠٠,٠٠٠) ريال سعودي إلى مائة مليون (١٠٠,٠٠٠,٠٠٠) ريال سعودي، وبالتالي تخفيض عدد أسهم الشركة من خمسة عشر مليون (١٥,٠٠٠,٠٠٠) سهم إلى عشرة ملايين (١٠,٠٠٠,٠٠٠) سهم عن طريق إلغاء خمسة ملايين (٥,٠٠٠,٠٠٠) سهم وبنسبة تخفيض في رأس المال مقدارها (٣٣,٣٣٪) وبمعدل تخفيض سهم واحد عن كل (٣) سهم.

ملخص أنشطة الشركة

تتمارس الشركة نشاطها بموجب السجل التجاري رقم (٤٠٣٠٢٢٣٥٢٨) الصادر بتاريخ ٢٧/٠٣/١٤٣٣هـ (الموافق ١٩/٠٢/٢٠١٢م). ويتمثل نشاط الشركة كما في سجلها التجاري في التأمين الصحي.

وكما في نظامها الأساس تتمثل أغراض الشركة في مزاوله اعمال التأمين التعاوني في فرع التأمين الصحي وللشركة أن تباشر جميع الاعمال التي يلزم القيام بها لتحقيق أغراضها وتمارس الشركة أنشطتها وفقا لنظام مراقبة شركات التأمين التعاوني ولأئحته التنفيذية والاحكام الصادرة من المؤسسة والأنظمة والقواعد السارية في المملكة العربية السعودية وبعد الحصول على التراخيص اللازمة من الجهات المختصة ان وجدت.

رؤية الشركة

ان تصبح الشركة رائدة ومتخصصة بالتأمين الصحي ومن أفضل الشركات في السوق.

رسالة الشركة

ان تقدم بشكل مستدام منتجات تأمين صحي عالية الجودة متمركزة حول العملاء لمصلحة الأعضاء والمستثمرين والمجتمع.

استراتيجية الشركة

تقوم استراتيجية الشركة على الأهداف التالية:

١. الاستقرار المالي
٢. التميز التجاري
٣. الكفاءة التشغيلية
٤. التحول التنظيمي

وفي سبيل تحقيق الأهداف الاستراتيجية تقوم الشركة بما يلي:

- زيادة راس المال وتحري فرص الاندماج
- زيادة مجمل الأقساط المكتتبة والتميز بخدمة العملاء
- التحكم بالمصاريف الطبية وتحسين الكفاءة عن طريق الامتة
- تطوير ثقافة المنظمة والحوكمة وإدارة المخاطر

نواحي القوة والميزات التنافسية للشركة

- التركيز على منتج التأمين الطبي واكتساب فريق عمل احترافي يمتلك خبرة في القطاع.
- ربط الالكتروني فيما بين العملاء والشركة وإتاحة تقييم الوثائق الطبية بشكل مباشر.
- إمكانية اجراء التعديلات والاضافات على الوثيقة بشكل مباشر.

نظرة عامة عن القطاع

أبرز تطورات قطاع التأمين السعودي

- شهد قطاع التأمين نمواً يقدر بـ ٨,٤٪ خلال عام ٢٠٢١م، حيث بلغ إجمالي الأقساط المكتتبه ٤٢,٠ مليار ريال سعودي. كما شهد قطاع تأمين الحماية والإدخار والممتلكات ارتفاعاً ملحوظاً في إجمالي الأقساط المكتتبه.
- ارتفعت نسبة المبيعات من خلال المواقع الالكترونية لشركات التأمين ومنصات وساطة التأمين الالكتروني من ٦,٩٪ في عام ٢٠٢٠م إلى عام ٧,٥٪ في عام ٢٠٢١م.
- انخفض بشكل طفيف عمق قطاع التأمين من الناتج المحلي غير النفطي خلال عام ٢٠٢١م ليصل إلى ١,٩١٪ مقارنة ١,٩٢٪ خلال عام ٢٠٢٠م.
- ارتفع معدل الخسارة الإجمالي للقطاع، حيث بلغ ما نسبته ٨٣٪ خلال عام ٢٠٢١م مقابل معدل خسارة ٧٦,٧٪ خلال عام ٢٠٢٠م؛ وذلك نتيجة عودة مستوى المطالبات لمستويات ما قبل جائحة كورونا.
- حقق القطاع صافي خسارة (بعد الزكاة والضريبة) بما يقارب ٧ مليون ريال سعودي في عام ٢٠٢١م فيما ساهم الارتفاع في دخل الاستثمار في موازنة الارتفاع في خسائر عمليات التأمين.
- واصلت نسبة التوطين في شركات التأمين ارتفاعها من ٧٥٪ في عام ٢٠٢٠م لتصل إلى ٧٧٪ خلال العام ٢٠٢١م.
- يشجع البنك المركزي شركات التأمين على الاندماج والاستحواذ لتحقيق اهداف رؤية المملكة ٢٠٣٠ من خلال برنامج تطوير القطاع المالي، وتقوية للوضع المالي لقطاع التأمين حفاظاً على حقوق المؤمن لهم، وتحسين جودة الخدمات المقدمة للعملاء، وخفض التكاليف، وتحسين الكفاءة، وتنوع المنتجات المقدمة، والقدرة على الحصول على الكفاءات البشرية والإبقاء عليها.

أبرز التطورات التنظيمية في قطاع التأمين لعام ٢٠٢١م

- تعديل بعض مواد نظام مراقبة شركات التأمين وذلك لدعم استدامة واستقرار القطاع المالي حيث تعزز هذه التعديلات من دور البنك المركزي في حفظ حقوق المؤمن لهم والمستفيدين والمستثمرين.
- اصدار البنك المركزي عدد من القواعد والضوابط المنظمة لمواكبة التغيرات في القطاع بشكل خاص والاقتصاد بشكل عام، من أبرزها التالي:
 - ضوابط انشاء وإدارة اوعية مخاطر التأمين الصحي عبر الوسطاء، والتي تهدف الى دعم المنشآت الصغيرة والمتوسطة لتسهيل حصولها على المنتجات التأمينية بتغطيات وأسعار مناسبة.
 - الصيغة النموذجية لوثيقة التأمين ضد الأخطاء المهنية الطبية، والتي تضع الحد الأدنى من التغطيات الواجب توافرها في وثيقة التأمين التي يجب ان يحصل عليها الممارسون الطبيون لتغطية أخطاء الممارسة الطبية المهنية.
- استحداث عدد من المنتجات التأمينية من قبل القطاع وذلك استمراراً لدور البنك المركزي في تطوير صناعة التأمين في المملكة، وأبرزها الاتي: تغطية المركبات ذاتية القيادة، تأمين المسؤولية المهنية للحرفيين تجاه الغير، منتج تأميني للمنشآت الرياضية الخاصة لتغطية مخاطر الممتلكات واصابات اللاعبين والمشاركين في هذه المنشآت، التأمين على الطرود البريدية.
- تقدم ملحوظ في تطبيق خطة البنك المركزي للتحويل للمعيار الدولي للتقرير المالي رقم (١٧ IFRS)، حيث أكمل القطاع بنجاح المرحلة الثالثة من مشروع التحويل لتطبيق المعيار وانتقل الى المرحلة الرابعة والأخيرة. ومن المنجزات خلال هذه المرحلة اكمال شركات التأمين التشغيل التجريبي الأول لعام ٢٠٢١م ومن المقرر اكمال التشغيل التجريبي الثاني والثالث خلال عام ٢٠٢٢م. ومن المستهدف أن يوفر المعيار معلومات أكثر دقة وشفافية وجودة لمستخدمي القوائم المالية لشركات التأمين.
- الموافقة على الترخيص المبدئي لمنصتي وساطة تأمين الالكترونية وذلك للإطلاق التجريبي بالإضافة الى منصتي وساطة التأمين الالكترونية التي سبق الترخيص لها في وقت سابق، كم تمت إضافة التأمين الصحي ضمن قنوات بيع منصات الوساطة الالكترونية مما سيساهم في تسهيل الوصول للمنتجات التأمينية وبخاصة للمنشآت الصغيرة والمتوسطة.

المصدر: تقارير رسمية، البنك المركزي السعودي، تقرير سوق التأمين السعودي لعام ٢٠٢١م.

ملخص المعلومات المالية

إن ملخص المعلومات المالية الوارد أدناه مبني على القوائم المالية المراجعة للشركة للسنوات المالية المنتهية في ٣١ ديسمبر ٢٠١٩م و٢٠٢٠م و٢٠٢١م والقوائم المالية الأولية المفحوصة في الفترة الستة أشهر المنتهية في ٣٠/٠٦/٢٠٢٢م والإيضاحات المرفقة بها.

١- الوضع المالي

٣٠ يونيو ٢٠٢٢م (مفحوصة)	٣١ ديسمبر ٢٠٢١م (مدققة)	٣١ ديسمبر ٢٠٢٠م (مدققة)	٣١ ديسمبر ٢٠١٩م (مدققة)	ألف ريال سعودي
٣١٤,٢٩١	٣٤٥,٩٢٥	٣١٥,٩٨١	٣٤٥,١٥٩	إجمالي الموجودات
٢٦٩,١٠١	٢٨٦,٢٢٧	١٩٤,٢٤٦	١٩٥,٧٩٥	إجمالي المطلوبات
٤٥,١٩٠	٥٩,٦٨٨	١٢١,٧٣٥	١٤٩,٣٦٤	إجمالي حقوق الملكية
٣١٤,٢٩١	٣٤٥,٩٢٥	٣١٥,٩٨١	٣٤٥,١٥٩	إجمالي المطلوبات وحقوق الملكية

٢- الأداء التشغيلي

فترة الستة أشهر المنتهية في ٣٠ يونيو ٢٠٢٢م (مفحوصة)	فترة الستة أشهر المنتهية في ٣٠ يونيو ٢٠٢١م (مفحوصة)	السنة المالية ٢٠٢١م (مدققة)	السنة المالية ٢٠٢٠م (مدققة)	السنة المالية ٢٠١٩م (مدققة)	ألف ريال سعودي
١١٢,٧٠٤	٧٧,٩٦٨	١٧٧,٢٧٩	١٧٤,٢٩٠	٩٨,٤٤٦	إجمالي الإيرادات
(١١٠,٦٢٢)	(٨٨,٢٨٣)	(١٩٩,٠٢٥)	(١٥٧,٤٢٩)	(١٤٣,٤٢٢)	اجمالي تكاليف ومصاريف الاكتتاب
٢,٠٨٢	(١٠,٣١٥)	(٢١,٧٤٦)	١٦,٨٦١	(٤٤,٩٧٦)	صافي (خسارة) / دخل الاكتتاب
(١٦,٠٨٠)	(١٩,٣٨٣)	(٣٦,٢٣٩)	(٤٨,٧٧٢)	(٥٦,٣٧٦)	إجمالي المصروفات التشغيلية الأخرى
(١٣,٩٩٨)	(٢٩,٦٩٨)	(٥٧,٩٨٥)	(٣١,٩١١)	(١٠١,٣٥٢)	صافي الخسارة للسنة قبل الزكاة
(١٤,٤٩٨)	(٣١,١٩٨)	(٦١,٩٧٢)	(٢٨,٤١٣)	(١٠٦,١٥٢)	صافي الخسارة للسنة بعد الزكاة

٣- التدفقات النقدية

فترة الستة أشهر المنتهية في ٣٠ يونيو ٢٠٢٢م (مفحوصة)	السنة المالية ٢٠٢١م (مدققة)	السنة المالية ٢٠٢٠م (مدققة)	السنة المالية ٢٠١٩م (مدققة)	ألف ريال سعودي
(٢٤,٥٢١)	١٠,٠٩٧	(٢٢,٧٧٢)	(١١٠,٠٨١)	صافي النقد الناتج من / (المستخدم في) الأنشطة التشغيلية
٨,٨٣١	٣٥,٥٣٢	٦٢,٢٣٨	(٦٩,٢٦٥)	صافي النقد الناتج من الأنشطة الاستثمارية
(٤٠٠)	(١,٧٠٣)	(١,٦١٥)	٢٠٠,٠٠٠	صافي النقد المستخدم في الأنشطة التمويلية

٤- المؤشرات الرئيسية

فترة الستة أشهر المنتهية في ٣٠ يونيو ٢٠٢٢م (مفحوصة)	فترة الستة أشهر المنتهية في ٣٠ يونيو ٢٠٢١م (مفحوصة)	السنة المالية ٢٠٢١م (مدققة)	السنة المالية ٢٠٢٠م (مدققة)	السنة المالية ٢٠١٩م (مدققة)	ألف ريال سعودي
(%٩٠,٥)	(%٩٣,٦)	(%٩١,٦)	(%٨٧,٣)	(%١٢١,٠)	صافي معدل الخسارة
(%٦,٢)	(%٤,٨)	(%٤,٣)	(%٣,٤)	(%٤,٥)	نسبة العمولة
%١٨,٦	%٣٤,٦	%٢٥,٦	%٣٢,١	%٦٤,٩	نسبة المصاريف
(%٧٨,١)	(%٦٣,٩)	(%٧٠,٣)	(%٥٨,٥)	(%٦٠,٧)	النسبة الموحدة
%١,٨	(%١٣,٢)	(%١٢,٣)	%٩,٧	(%٤٥,٧)	صافي نتائج الاكتتاب كنسبة من اجمالي الاقساط المكتتبة

ملخص عوامل المخاطرة

يوجد عدد من المخاطر التي تتعلق بإصدار أسهم حقوق الأولوية، وهي تتلخص فيما يلي:

- مخاطر تتعلق بأعمال الشركة
- مخاطر تتعلق بالسوق والقطاع
- مخاطر تتعلق بالأسهم الجديدة



جدول محتويات

١	١- التعريفات والمصطلحات
٦	٢- عوامل المخاطرة
٦	١-٢ المخاطر المتعلقة بنشاط الشركة وعملياتها
٦	١-١-٢ المخاطر المتعلقة بانخفاض هامش الملاءة المالية
٧	٢-١-٢ المخاطر المتعلقة بنشاط الشركة الرئيسي
٧	٣-١-٢ مخاطر إلغاء أو عدم تجديد وثائق التأمين
٧	٤-١-٢ مخاطر عدم الحصول على التراخيص والتصاريح والشهادات اللازمة وعدم تجديدها
٨	٥-١-٢ مخاطر التصنيف الائتماني
٨	٦-١-٢ مخاطر الاعتماد على الوسطاء والوكلاء
٩	٧-١-٢ المخاطر المتعلقة بالإتّمان
٩	٨-١-٢ المخاطر المتعلقة بعملية إدارة المطالبات
٩	٩-١-٢ المخاطر المتعلقة بإعادة التأمين
١٠	١٠-١-٢ المخاطر المتعلقة بعدم القدرة على تنفيذ الاستراتيجية
١٠	١١-١-٢ المخاطر المتعلقة بإدارة المخاطر في الشركة
١٠	١٢-١-٢ مخاطر سوء تقدير المخاطر
١٠	١٣-١-٢ المخاطر المتعلقة بزيادة مطلوبات الشركة
١٠	١٤-١-٢ مخاطر متعلقة بعدم كفاية المخصصات والإحتياطات
١٢	١٥-١-٢ المخاطر المتعلقة بالزيادة في أرصدة المصاريف المستحقة والإلتزامات الأخرى
١٢	١٦-١-٢ مخاطر متعلقة بالعقوبات والجزاءات وتعليق الأعمال من قبل الجهات المختصة
١٣	١٧-١-٢ مخاطر التقاضي
١٣	١٨-١-٢ المخاطر المتعلقة بالإستثمار
١٤	١٩-١-٢ مخاطر استهلاك واطمحليل الأصول:
١٥	٢٠-١-٢ المخاطر المتعلقة بالتعاملات مع الأطراف ذات العلاقة
١٥	٢١-١-٢ المخاطر المرتبطة بوجود رأس مال أجنبي
١٥	٢٢-١-٢ المخاطر المتعلقة بوقوع الكوارث الطبيعية أوإنقطاع الأعمال
١٥	٢٣-١-٢ مخاطر أعطال الأنظمة وتقنية المعلومات
١٥	٢٤-١-٢ المخاطر المرتبطة بسمعة الشركة
١٦	٢٥-١-٢ المخاطر المتعلقة بعدم الإلتزام بمعايير الجودة والمواصفات المطلوبة من قبل العملاء
١٦	٢٦-١-٢ مخاطر لوائح مكافحة غسيل الأموال
١٦	٢٧-١-٢ المخاطر المتعلقة بحماية العلامة التجارية
١٦	٢٨-١-٢ المخاطر المتعلقة بالاستخدامات والمطالبات التأمينية الزائفة والأنشطة الاحتيالية الأخرى
١٦	٢٩-١-٢ المخاطر المتعلقة بأخطاء الموظفين وسلوكهم
١٦	٣٠-١-٢ المخاطر الاعتماد على موظفين الرئيسيين وأستقطاب الكفاءات
١٧	٣١-١-٢ مخاطر عدم القدرة على الإلتزام بمتطلبات السعودية
١٧	٣٢-١-٢ المخاطر المتعلقة بعدم الحصول على الموافقات النظامية أو عدم الممانعة من الجهات التنظيمية
١٧	٣٣-١-٢ المخاطر المتعلقة باستقالة أحد أعضاء مجلس الإدارة
١٧	٣٤-١-٢ المخاطر المتعلقة بعدم تفعيل دور اللجان المنبثقة عن مجلس الإدارة
١٧	٣٥-١-٢ المخاطر المتعلقة بعدم الإلتزام بالبنود الإلزامية في عقد العمل

١٨	٣٦-١-٢	مخاطر التغيرات في المعايير المحاسبية الهامة والمعايير الجديدة
١٨	٣٧-١-٢	المعايير الصادرة وغير النافذة
١٨	٣٨-١-٢	المخاطر المتعلقة بجائحة فيروس كورونا (COVID-١٩)
١٩	٣٩-١-٢	المخاطر المتعلقة بالزكاة
١٩	٤٠-١-٢	المخاطر المتعلقة بأقساط التأمين المكتتبه في الإعوام ٢٠١٩م و ٢٠٢١م
١٩	٤١-١-٢	المخاطر المتعلقة بالخسائر المتراكمة
٢٠	٢-٢	المخاطر المتعلقة بالسوق والقطاع
٢٠	١-٢-٢	المخاطر المتعلقة بعدم الاستقرار السياسي والاجتماعي والاقتصادي
٢٠	٢-٢-٢	المخاطر المتعلقة بتطبيق نظام الشركات
٢١	٣-٢-٢	المخاطر المتعلقة بالأداء الاقتصادي للمملكة العربية ا لسعودية
٢١	٤-٢-٢	مخاطر متعلقة بنمو سوق التأمين
٢١	٥-٢-٢	مخاطر قطاع التأمين وعدم استقراره
٢١	٦-٢-٢	مخاطر سحب ترخيص مزاولة أنشطة التأمين
٢٢	٧-٢-٢	مخاطر عدم الالتزام بلوائح مجلس الضمان الصحي التعاوني
٢٢	٨-٢-٢	مخاطر القيود على ملكية شركات التأمين
٢٢	٩-٢-٢	المخاطر المتعلقة بتقلب اسعار صرف العملات
٢٢	١٠-٢-٢	المخاطر المتعلقة بتذبذب سعر الفائدة
٢٢	١١-٢-٢	مخاطر البيئة التنظيمية
٢٣	١٢-٢-٢	مخاطر عدم حصول الموافقات اللازمة لطرح منتجات جديدة أو تجديد المنتجات الحالية
٢٣	١٣-٢-٢	المخاطر المتعلقة بالتغيرات في الانظمة والقوانين ذات العلاقة
٢٣	١٤-٢-٢	المخاطر المتعلقة بفرض رسوم أو ضرائب جديدة
٢٣	١٥-٢-٢	مخاطر ضريبة القيمة المضافة
٢٤	١٦-٢-٢	مخاطر التقارير المطلوبة
٢٤	٣-٢	المخاطر المتعلقة بالأوراق المالية المطروحة
٢٤	١-٣-٢	المخاطر المتعلقة بضعف وعي المساهمين بآلية التداول وممارستهم لحقوقهم
٢٤	٢-٣-٢	المخاطر المرتبطة بالتذبذب المحتمل في سعر حقوق الأولوية
٢٤	٣-٣-٢	المخاطر المتعلقة بالتذبذبات المحتملة في سعر السهم
٢٤	٤-٣-٢	المخاطر المتعلقة بعدم ربحية أو بيع الحقوق الأولوية
٢٥	٥-٣-٢	المخاطر المتعلقة بالبيانات المستقبلية
٢٥	٦-٣-٢	المخاطر المتعلقة باحتمال إصدار أسهم جديدة
٢٥	٧-٣-٢	المخاطر المتعلقة بانخفاض الطلب على حقوق الأولوية وأسهم الشركة
٢٥	٨-٣-٢	مخاطر انخفاض نسب الملكية
٢٥	٩-٣-٢	مخاطر عدم ممارسة حقوق الأولوية في الوقت المناسب
٢٥	١٠-٣-٢	مخاطر توزيع أرباح لحاملي الأسهم
٢٥	١١-٣-٢	المخاطر المتعلقة بالمضاربة في حقوق الأولوية
٢٦	١٢-٣-٢	المخاطر المتعلقة بتعليق تداول أو إلغاء أسهم الشركة نتيجة عدم نشر قوائمها المالية خلال المدة النظامية

٢٨	١-٣	نبذة عن الشركة
٢٨	٢-٣	تاريخ الشركة وأهم التطورات في هيكل رأس مالها
٣٠	٣-٣	نشاط الشركة

٣٠	منتجات الشركة	٤-٣
٣٠	الرؤية والرسالة والاستراتيجية	٥-٣
٣١	٦-٣ المزايا التنافسية	٦-٣
٣١	٧-٣ كبار مساهمي الشركة	٧-٣
٣١	٨-٣ فترة الحظر	٨-٣
٣٢	٩-٣ فروع الشركة	٩-٣
٣٢	١٠-٣ الشركات التي تمتلك فيها الشركة حصص او أسهم	١٠-٣
٣٢	١١-٣ انقطاع الأعمال	١١-٣
٣٢	١٢-٣ الموظفون والسعودة	١٢-٣

٣٤ -٤ الهيكل التنظيمي للشركة

٣٤	الهيكل التنظيمي	١-٤
٣٤	مجلس الإدارة وأمين السر	٢-٤
٣٥	لجان مجلس الإدارة	٣-٤
٣٥	١-٣-٤ لجنة المراجعة	١-٣-٤
٣٦	٢-٣-٤ لجنة المكافآت والترشيحات	٢-٣-٤
٣٧	٣-٣-٤ لجنة التنفيذ	٣-٣-٤
٣٧	٤-٣-٤ لجنة الاستثمار	٤-٣-٤
٣٨	٥-٣-٤ لجنة المخاطر	٥-٣-٤
٣٨	الإدارة التنفيذية	٤-٤
٣٩	٥-٤ تعويضات ومكافآت أعضاء مجلس الإدارة وكبار التنفيذيين	٥-٤

٤١ -٥ المعلومات المالية ومناقشة وتحليل الادارة

٤١	المقدمة	١-٥
٤١	إقرار أعضاء مجلس الإدارة حول القوائم المالية	٢-٥
٤٢	نبذة عن الشركة	٣-٥
٤٣	السياسات المحاسبية الهامة	٤-٥
٤٣	١-٤-٥ المعايير الدولية للتقارير المالية، وتفسير لجنة تفسيرات المعايير الدولية للتقرير المالي الجديدة وتعديلاتها، المعتمدة من قبل الشركة	١-٤-٥
٤٤	٢-٤-٥ المعايير الصادرة وغير النافذة	٢-٤-٥
٤٨	٣-٤-٥ ج. السياسات المحاسبية الهامة المستخدمة في إعداد هذه القوائم المالية موضحة أدناه:	٣-٤-٥
٥٦	نتائج العمليات	٥-٥
٥٦	١-٥-٥ قائمة الدخل	١-٥-٥
٦٦	٢-٥-٥ قائمة المركز المالي	٢-٥-٥
٨٢	٣-٥-٥ قائمة التدفق النقدي	٣-٥-٥
٨٤	٤-٥-٥ قائمة الملاءة المالية	٤-٥-٥

٨٧	٦- استخدام متحصلات الطرح	
٨٧	١-٦	صافي متحصلات الطرح
٨٧	٢-٦	استخدام متحصلات الطرح
٨٨	٣-٦	هامش الملاءة
٩١	٧- إفادات الخبراء	
٩٣	٨- إقرارات أعضاء مجلس الإدارة	
٩٥	٩- المعلومات القانونية	
٩٥	١-٩	معلومات الشركة
٩٥	١-١-٩	اسم الشركة
٩٥	٢-١-٩	التاريخ والتأسيس
٩٥	٣-١-٩	التغيرات الرئيسية في رأس المال
٩٦	٤-١-٩	أغراض الشركة
٩٦	٥-١-٩	مدة الشركة
٩٦	٦-١-٩	مجلس الإدارة
١٠٠	٧-١-٩	الإدارة التنفيذية
١٠٠	٨-١-٩	حوكمة الشركة
١٠١	٢-٩	الموافقات والتراخيص والشهادات الحكومية
١٠١	١-٢-٩	جداول الموافقات والتراخيص
١٠٢	٢-٢-٩	الالتزامات المستمرة التي تفرضها الجهات الحكومية على الشركة
١٠٤	٣-٩	فروع الشركة
١٠٥	٤-٩	ملخص العقود الجوهرية
١٠٥	١-٤-٩	العقود والتعاملات مع الأطراف ذات العلاقة:
١٠٥	٢-٤-٩	اتفاقيات وساطة التأمين
١٠٥	٣-٤-٩	عقود الإيجار
١٠٦	٥-٩	العلامات التجارية وحقوق الملكية
١٠٦	٦-٩	المنازعات والدعاوى القضائية
١٠٦	٧-٩	المعلومات الجوهرية التي تغيرت منذ موافقة الهيئة على آخر نشرة إصدار
١٠٧	٨-٩	الإقرارات المتعلقة بالمعلومات القانونية

١٠- تغطية الاكتتاب ١٠٩

- ١-١٠ متعهد التغطية ١٠٩
٢-١٠ ملخص اتفاقية التعهد بالتغطية ١٠٩

١١- الإعفاءات ١١١

١٢- المعلومات المتعلقة بالأسهم وأحكام الطرح وشروطه ١١٣

- ١-١٢ الطرح ١١٣
٢-١٢ كيفية التقدم بطلب الاكتتاب في أسهم حقوق الأولوية (الأسهم الجديدة) ١١٣
٣-١٢ طلب الاكتتاب ١١٣
٤-١٢ مرحلة التداول والاكتتاب وفترة الطرح المتبقي ١١٣
٥-١٢ التخصيص ورد الفائض ١١٤
٦-١٢ نشرة الإصدار التكميلية ١١٥
٧-١٢ تعليق أو إلغاء الطرح ١١٥
٨-١٢ أسئلة وأجوبة عن حقوق الأولوية ١١٥
٩-١٢ القرارات والموافقات التي ستطرح الأسهم بموجبها ١١٨
١٠-١٢ بنود متفرقة ١١٨
١١-١٢ إفادة عن أي ترتيبات قائمة لمنع التصرف في أسهم معينة ١١٨

١٣- التغييرات في سعر السهم نتيجة لزيادة رأس المال ١٢٠

١٤- التعهدات الخاصة بالاكتتاب ١٢٢

- ١-١٤ نبذة حول طلب وتعهدات الاكتتاب ١٢٢
٢-١٤ عمليات التخصيص ١٢٢
٣-١٤ السوق المالية السعودية (تداول) ١٢٢
٤-١٤ تداول أسهم الشركة في سوق الأسهم السعودي ١٢٣

١٥- المستندات المتاحة للمعاينة ١٢٥

الجدول

١	الجدول رقم (١): التعريفات والمصطلحات
١١	الجدول رقم (٢): مخصصات الشركة
٣٠	الجدول رقم (٣): منتجات الشركة
٣١	الجدول رقم (٤): كبار مساهمي الشركة
٣٤	الجدول رقم (٥): أعضاء مجلس الإدارة
٣٥	الجدول رقم (٦): عدد اجتماعات مجلس الإدارة
٣٦	الجدول رقم (٧): أعضاء لجنة المراجعة
٣٦	الجدول رقم (٨): عدد اجتماعات لجنة المراجعة
٣٦	الجدول رقم (٩): أعضاء لجنة المكافآت والترشيحات
٣٦	الجدول رقم (١٠): عدد اجتماعات لجنة المكافآت والترشيحات
٣٧	الجدول رقم (١١): أعضاء اللجنة التنفيذية
٣٧	الجدول رقم (١٢): عدد اجتماعات اللجنة التنفيذية
٣٧	الجدول رقم (١٣): أعضاء لجنة الاستثمار
٣٧	الجدول رقم (١٤): عدد اجتماعات اللجنة
٣٨	الجدول رقم (١٥): أعضاء لجنة المخاطر
٣٨	الجدول رقم (١٦): عدد اجتماعات اللجنة
٣٨	الجدول رقم (١٧): الإدارة التنفيذية للشركة
٣٩	الجدول رقم (١٨): تعويضات ومكافآت أعضاء مجلس الإدارة وأعلى مدراء التنفيذيين
٤٤	الجدول رقم (١٩): المعايير الصادرة وغير النافذة
٤٦	الجدول رقم (٢٠): المجالات الرئيسية مرحلة التطبيق والتشغيل التجريبي وحالة التقدم الذي أحرزته الشركة حتى الآن
٥٦	الجدول رقم (٢١): مؤشرات الأداء الرئيسية للسنوات المالية المنتهية في ٣١ ديسمبر ٢٠١٩م و٢٠٢٠م و٢٠٢١م وفترة الستة أشهر المنتهية في ٣٠ يونيو ٢٠٢١م و٢٠٢٢م
٥٦	الجدول رقم (٢٢): قائمة الدخل للسنوات المالية المنتهية في ٣١ ديسمبر ٢٠١٩م و٢٠٢٠م و٢٠٢١م وفترة الستة أشهر المنتهية في ٣٠ يونيو ٢٠٢١م و٢٠٢٢م
٥٩	الجدول رقم (٢٣): صافي الإيرادات للسنوات المالية المنتهية في ٣١ ديسمبر ٢٠١٩م و٢٠٢٠م و٢٠٢١م وفترة الستة أشهر المنتهية في ٣٠ يونيو ٢٠٢١م و٢٠٢٢م
٦٠	الجدول رقم (٢٤): إجمالي أقساط التأمين المكتتبة للسنوات المالية المنتهية في ٣١ ديسمبر ٢٠١٩م و٢٠٢٠م و٢٠٢١م وفترة الستة أشهر المنتهية في ٣٠ يونيو ٢٠٢١م و٢٠٢٢م
٦٤	الجدول رقم (٢٥): مصروفات عمومية وإدارية للسنوات المالية المنتهية في ٣١ ديسمبر ٢٠١٩م و٢٠٢٠م و٢٠٢١م وفترة الستة أشهر المنتهية في ٣٠ يونيو ٢٠٢١م و٢٠٢٢م
٦٦	الجدول رقم (٢٦): مؤشرات الأداء الرئيسية للمركز المالي كما في ٣١ ديسمبر ٢٠١٩م و٢٠٢٠م و٢٠٢١م وفترة الستة أشهر المنتهية في ٣٠ يونيو ٢٠٢٢م
٦٧	الجدول رقم (٢٧): قائمة المركز المالي للسنوات المالية المنتهية في ٣١ ديسمبر ٢٠١٩م و٢٠٢٠م و٢٠٢١م وفترة الستة أشهر المنتهية في ٣٠ يونيو ٢٠٢٢م
٦٨	الجدول رقم (٢٨): الموجودات والمطلوبات المتعلقة بالتأمين للسنوات المالية المنتهية في ٣١ ديسمبر ٢٠١٩م و٢٠٢٠م و٢٠٢١م وفترة الستة أشهر المنتهية في ٣٠ يونيو ٢٠٢٢م
٦٨	الجدول رقم (٢٩): النقد وما في حكمه للسنوات المالية المنتهية في ٣١ ديسمبر ٢٠١٩م و٢٠٢٠م و٢٠٢١م وفترة الستة أشهر المنتهية في ٣٠ يونيو ٢٠٢١م
٦٩	الجدول رقم (٣٠): أقساط تأمين مدينة للسنوات المالية المنتهية في ٣١ ديسمبر ٢٠١٩م و٢٠٢٠م و٢٠٢١م وفترة الستة أشهر المنتهية في ٣٠ يونيو ٢٠٢١م
٧٠	الجدول رقم (٣١): الحركة في مخصص أقساط التأمين المشكوك في تحصيلها خلال السنوات المالية المنتهية في ٣١ ديسمبر ٢٠١٩م و٢٠٢٠م و٢٠٢١م وفترة الستة أشهر المنتهية في ٣٠ يونيو ٢٠٢١م
٧٠	الجدول رقم (٣٢): أعمار أقساط التأمين المدينة الناشئة عن عقود التأمين
٧٠	الجدول رقم (٣٣): ذمم معيدي تأمين مدينة خلال السنوات المالية المنتهية في ٣١ ديسمبر ٢٠١٩م و٢٠٢٠م و٢٠٢١م وفترة الستة أشهر المنتهية في ٣٠ يونيو ٢٠٢١م

الجدول رقم (٣٤): الحركة في مخصص ذمم معيدي التأمين المدينة خلال السنوات المالية المنتهية في ٣١ ديسمبر ٢٠١٩م و٢٠٢٠م و٢٠٢١م وفترة الستة أشهر المنتهية في ٣٠ يونيو ٢٠٢١م	٧١
الجدول رقم (٣٥): مصروفات مدفوعة مقدما وموجودات أخرى خلال السنة للسنوات المالية المنتهية في ٣١ ديسمبر ٢٠١٩م و٢٠٢٠م و٢٠٢١م وفترة الستة أشهر المنتهية في ٣٠ يونيو ٢٠٢١م	٧١
الجدول رقم (٣٦): تكاليف إقتناء وثائق تأمين مؤجلة خلال السنوات المالية المنتهية في ٣١ ديسمبر ٢٠١٩م و٢٠٢٠م و٢٠٢١م وفترة الستة أشهر المنتهية في ٣٠ يونيو ٢٠٢١م	٧٢
الجدول رقم (٣٧): استثمارات خلال السنة للسنوات المالية المنتهية في ٣١ ديسمبر ٢٠١٩م و٢٠٢٠م و٢٠٢١م وفترة الستة أشهر المنتهية في ٣٠ يونيو ٢٠٢١م	٧٢
الجدول رقم (٣٨): الحركة في رصيد الاستثمارات المصنفة بالقيمة العادلة من خلال قائمة الدخل خلال السنوات المالية المنتهية في ٣١ ديسمبر ٢٠١٩م و٢٠٢٠م و٢٠٢١م وفترة الستة أشهر المنتهية في ٣٠ يونيو ٢٠٢١م	٧٣
الجدول رقم (٣٩): الحركة في الاستثمارات المحتفظ بها حتى تاريخ الاستحقاق خلال السنوات المالية المنتهية في ٣١ ديسمبر ٢٠١٩م و٢٠٢٠م و٢٠٢١م وفترة الستة أشهر المنتهية في ٣٠ يونيو ٢٠٢١م	٧٣
الجدول رقم (٤٠): ممتلكات ومعدات خلال السنة للسنوات المالية المنتهية في ٣١ ديسمبر ٢٠١٩م و٢٠٢٠م و٢٠٢١م وفترة الستة أشهر المنتهية في ٣٠ يونيو ٢٠٢١م	٧٤
الجدول رقم (٤١): موجودات غير ملموسة خلال السنة للسنوات المالية المنتهية في ٣١ ديسمبر ٢٠١٩م و٢٠٢٠م و٢٠٢١م وفترة الستة أشهر المنتهية في ٣٠ يونيو ٢٠٢١م	٧٤
الجدول رقم (٤٢): حق استخدام الأصول خلال السنة للسنوات المالية المنتهية في ٣١ ديسمبر ٢٠١٩م و٢٠٢٠م و٢٠٢١م وفترة الستة أشهر المنتهية في ٣٠ يونيو ٢٠٢١م	٧٤
الجدول رقم (٤٣): الحركة في الاقساط غير المكتسبة خلال السنة للسنوات المالية المنتهية في ٣١ ديسمبر ٢٠١٩م و٢٠٢٠م و٢٠٢١م وفترة الستة أشهر المنتهية في ٣٠ يونيو ٢٠٢١م	٧٥
الجدول رقم (٤٤): مطالبات تحت التسوية للسنوات المالية المنتهية في ٣١ ديسمبر ٢٠١٩م و٢٠٢٠م و٢٠٢١م وفترة الستة أشهر المنتهية في ٣٠ يونيو ٢٠٢١م	٧٦
الجدول رقم (٤٥): التعهدات والالتزامات المحتملة خلال السنة للسنوات المالية المنتهية في ٣١ ديسمبر ٢٠١٩م و٢٠٢٠م و٢٠٢١م وفترة الستة أشهر المنتهية في ٣٠ يونيو ٢٠٢٢م	٧٦
الجدول رقم (٤٦): مصروفات مستحقة ومطلوبات أخرى خلال السنة للسنوات المالية المنتهية في ٣١ ديسمبر ٢٠١٩م و٢٠٢٠م و٢٠٢١م وفترة الستة أشهر المنتهية في ٣٠ يونيو ٢٠٢١م	٧٧
الجدول رقم (٤٧): القيمة الحالية للالتزامات المنافع المحددة خلال السنة للسنوات المالية المنتهية في ٣١ ديسمبر ٢٠١٩م و٢٠٢٠م و٢٠٢١م وفترة الستة أشهر المنتهية في ٣٠ يونيو ٢٠٢١م	٧٨
الجدول رقم (٤٨): الحركة في التزامات المنافع المحددة خلال السنة للسنوات المالية المنتهية في ٣١ ديسمبر ٢٠١٩م و٢٠٢٠م و٢٠٢١م وفترة الستة أشهر المنتهية في ٣٠ يونيو ٢٠٢١م	٧٨
الجدول رقم (٤٩): تسوية القيمة الحالية للالتزامات المنافع المحددة خلال السنة للسنوات المالية المنتهية في ٣١ ديسمبر ٢٠١٩م و٢٠٢٠م و٢٠٢١م وفترة الستة أشهر المنتهية في ٣٠ يونيو ٢٠٢١م	٧٨
الجدول رقم (٥٠): التزامات عقود الإيجار خلال السنة للسنوات المالية المنتهية في ٣١ ديسمبر ٢٠١٩م و٢٠٢٠م و٢٠٢١م وفترة الستة أشهر المنتهية في ٣٠ يونيو ٢٠٢١م	٧٩
الجدول رقم (٥١): الزكاة وضريبة الدخل خلال السنة للسنوات المالية المنتهية في ٣١ ديسمبر ٢٠١٩م و٢٠٢٠م و٢٠٢١م وفترة الستة أشهر المنتهية في ٣٠ يونيو ٢٠٢١م	٧٩
الجدول رقم (٥٢): المعاملات مع الأطراف ذات العلاقة خلال السنة للسنوات المالية المنتهية في ٣١ ديسمبر ٢٠١٩م و٢٠٢٠م و٢٠٢١م وفترة الستة أشهر المنتهية في ٣٠ يونيو ٢٠٢١م	٨٠
الجدول رقم (٥٣): الرواتب والمكافآت والبدلات السنوية التي حصل عليها أعضاء مجلس الإدارة وكبار موظفي الادارة التنفيذية خلال السنة للسنوات المالية المنتهية في ٣١ ديسمبر ٢٠١٩م و٢٠٢٠م و٢٠٢١م وفترة الستة أشهر المنتهية في ٣٠ يونيو ٢٠٢١م	٨٠
الجدول رقم (٥٤): حقوق المساهمين خلال السنة للسنوات المالية المنتهية في ٣١ ديسمبر ٢٠١٩م و٢٠٢٠م و٢٠٢١م وفترة الستة أشهر المنتهية في ٣٠ يونيو ٢٠٢١م	٨١
الجدول رقم (٥٥): قائمة التدفق النقدي للسنوات المالية المنتهية في ٣١ ديسمبر ٢٠١٩م و٢٠٢٠م و٢٠٢١م وفترة الستة أشهر المنتهية في ٣٠ يونيو ٢٠٢٢م	٨٢
الجدول رقم (٥٦): قائمة الملاءة المالية للسنوات المالية المنتهية في ٣١ ديسمبر ٢٠١٩م و٢٠٢٠م و٢٠٢١م وفترة الستة أشهر المنتهية في ٣٠ يونيو ٢٠٢١م	٨٤
الجدول رقم (٥٧): أعضاء مجلس الادارة	٩٦
الجدول رقم (٥٨): رئيس مجلس الإدارة ونائب الرئيس وأمين السر	٩٧
الجدول رقم (٥٩): أعضاء لجنة المراجعة	٩٨
الجدول رقم (٦٠): أعضاء لجنة الترشيحات والمكافآت	٩٩
الجدول رقم (٦١): أعضاء لجنة إدارة المخاطر	٩٩

٩٩	الجدول رقم (٦٢): أعضاء اللجنة التنفيذية
١٠٠	الجدول رقم (٦٣): أعضاء لجنة الاستثمار
١٠٠	الجدول رقم (٦٤): الإدارة التنفيذية
١٠١	الجدول رقم (٦٥): التراخيص والموافقات التي حصلت عليها الشركة
١٠١	الجدول رقم (٦٦): ملخص الموافقات الصادرة عن البنك المركزي السعودي (ساما) والمتعلقة بمنتجات التأمين التي تقدمها الشركة وفقاً للأنظمة المعمول بها
١٠٤	الجدول رقم (٦٧): تفاصيل السجل التجاري ورخص البلدية المصدرة لفروع الشركة
١٠٥	الجدول رقم (٦٨): العقود والتعاملات مع أعضاء المجلس والأطراف ذات العلاقة
١٠٥	الجدول رقم (٦٩): عقود الإيجار السارية والمجددة للمواقع التي تشغلها الشركة
١٠٦	الجدول رقم (٧٠): تفاصيل العلامة التجارية الخاصة بالشركة

الأشكال

٣٤	الشكل رقم (١): الهيكل التنظيمي
----	--------------------------------

١- التعريفات والمصطلحات

1- التعريفات والمصطلحات

الجدول رقم (١): التعريفات والمصطلحات

المصطلح	التعريف
«الشركة» أو «عناية» أو «المصدر»	شركة عناية السعودية للتأمين التعاوني، شركة مساهمة عامة سعودية.
المستشارون	مستشارو الشركة الموضحة أسماؤهم على الصفحتين (و) و(ز).
الإدارة	إدارة شركة عناية السعودية للتأمين التعاوني.
المجلس أو مجلس الإدارة	مجلس إدارة الشركة والذين تظهر أسماؤهم على الصفحة (د).
النظام الأساسي	النظام الأساسي للشركة.
نظام الشركات	نظام الشركات في المملكة العربية السعودية الصادر بموجب المرسوم الملكي رقم (م/٣) وتاريخ ١٤٢٧/٠١/٢٨هـ (الموافق ٢٠١٥/١١/١٠م) والذي دخل حيز التنفيذ في تاريخ ١٤٢٧/٠٧/٢٥هـ (الموافق ٢٠١٦/٠٥/٠٢م) وتعديلاته
نظام الضمان الصحي	نظام الضمان الصحي التعاوني رقم (٧١) بتاريخ ١٤٢٠/٠٤/٢٧هـ (الموافق ١٩٩٩/٠٨/١١م) الصادر بالمرسوم الملكي رقم (م/١٠) ١٤٢٠/٠٥/٠١هـ (الموافق ١٩٩٩/٠٨/١٣م)
نظام مراقبة شركات التأمين التعاوني	نظام مراقبة شركات التأمين التعاوني في المملكة العربية السعودية الصادر بموجب المرسوم الملكي رقم (م/٣٢) وتاريخ ١٤٢٤/٠٦/٠٢هـ (الموافق ٢٠٢٣/٠٧/٣١م) وعدل بموجب المرسوم الملكي رقم (م/٣٠) وتاريخ ١٤٢٤/٠٥/٢٧هـ (الموافق ٢٠١٣/٠٤/٠٨م)، وعدل بموجب المرسوم الملكي رقم (م/١٢) وتاريخ ١٤٤٣/٠١/٢٣هـ (الموافق ٢٠٢١/٠٩/٠١م)
المملكة أو السعودية	المملكة العربية السعودية.
الحكومة	حكومة المملكة العربية السعودية.
وزارة التجارة	وزارة التجارة في المملكة العربية السعودية (تم تعديل مسمى «وزارة التجارة والاستثمار» لتصبح «وزارة التجارة»).
وزارة الموارد البشرية والتنمية الاجتماعية	وزارة الموارد البشرية والتنمية الاجتماعية في المملكة العربية السعودية (تم تعديل مسمى «وزارة العمل والتنمية الاجتماعية» لتصبح «وزارة الموارد البشرية والتنمية الاجتماعية»).
البنك المركزي او ساما	البنك المركزي السعودي (تم تعديل مسمى «مؤسسة النقد العربي السعودي» لتصبح «البنك المركزي السعودي»)، وهو الجهة المسؤولة عن القطاعات المالية المصرح لها بالعمل في المملكة العربية السعودية مثل المصارف وشركات التأمين وشركات التمويل ومؤسسات الصرافة وشركات المعلومات الائتمانية.
ترخيص البنك المركزي السعودي	الترخيص الممنوح للشركة من قبل البنك المركزي السعودي بموجب شهادة تصريح رقم (ت م ن / ٣٢ / ٢٠١٢٨) بتاريخ ١٤٢٣/٠٩/١٩هـ (الموافق ٢٠١٢/٠٨/٠٧م). للسماح للشركة بمزاولة نشاط التأمين الصحي. وقد قامت الشركة بتجديد الترخيص بتاريخ ١٤٤٢/١٠/٠٦هـ (الموافق ٢٠٢١/٠٥/١٨م) ولمدة ثلاث سنوات تبدأ بتاريخ ١٤٤٢/١٠/٢٥هـ (الموافق ٢٠٢١/٠٦/٠٦م) وتنتهي بتاريخ ١٤٤٥/١٠/٢٤هـ (الموافق ٢٠٢٤/٠٥/٢٤م)
مجلس الضمان الصحي	هيئة حكومية للإشراف على تطبيق نظام الضمان الصحي التعاوني
هيئة السوق المالية أو الهيئة	هيئة السوق المالية في المملكة العربية السعودية.
السوق المالية السعودية	شركة تداول السعودية (تداول السعودية).
نظام السوق المالية	نظام السوق المالية الصادر بالمرسوم الملكي رقم م/٣٠ بتاريخ ١٤٢٤/٠٦/٠٢هـ (الموافق ٢٠٢٣/٠٨/٠١م).
وثيقة التأمين	وثيقة قانونية أو عقد تصدره الشركة للمؤمن له تبين فيه شروط العقد لتعويض المؤمن له عن الخسارة والضرر التي تغطيها الوثيقة مقابل قسط يدفعه المؤمن لها.
حملة وثائق التأمين	الشخص الذي أبرم عقد التأمين ويحق له تعويضات مالية مقابل اضرار معينة.
المؤمن له	الشخص الطبيعي او المعنوي الذي يبرم عقد التأمين.
المؤمن	شركة التأمين التي تقبل عقود التأمين من المؤمن له وتتولى التعويض عن الاخطار التي يتعرض لها المؤمن له بشكل مباشر.
عمق التأمين	نسبة إجمالي أقساط التأمين المكتتب بها الى إجمالي الناتج المحلي.
كثافة التأمين	معدل إنفاق الفرد على التأمين.
الخبير الاكتواري	مستشار يقوم بإعداد النظريات الإحصائية والاحتمالات المختلفة التي على أساسها يتم تسعير الخدمات وتقييم الالتزامات وحساب المخصصات.
التقرير الاكتواري	هي مذكرة يعدها الخبير الاكتواري وتحتوي على النظريات الإحصائية والاحتمالات المختلفة التي على أساسها يتم تسعير الخدمات وتقييم الالتزامات وحساب المخصصات.

المصطلح	التعريف
المخصصات الفنية	هي المبالغ التي تخصصها الشركة لتغطية خسائر متوقعة تنتج عن الوثائق الخاصة بنوع من أنواع التأمين وما ينتج عنها من التزامات مالية وتحسب هذه المخصصات الفنية بموجب متطلبات البنك المركزي السعودي بناء على المعايير المحاسبية المقبولة.
احتياطي عجز أقساط التأمين	هو مخصص تقديري يحدده الخبير الاكتواري ويقوم على أساس نسبة الخسارة المتوقعة للجزء المتبقي من المخاطر وينشأ عادة عند اعتقاد الخبير الاكتواري بأن أسعار الوثائق غير كافية لتغطية المطالبات المستقبلية المتعلقة بها.
هامش الملاءة	مدى إمكانية تحويل أصول الشركة إلى نقد (فيما يتعدى التزاماتها).
وسطاء التأمين	شخص اعتباري يقوم مقابل اجر معين بتمثيل المؤمن عليهم القائمين او المحتملين في اجتذاب عقود تأمين والتفاوض عليها.
وكلاء التأمين	شخص معنوي يقوم مقابل عمولة بتمثيل المؤمن لاجتذاب عقود التأمين والتفاوض عليها وابعادها.
إعادة التأمين	العملية التي تقوم من خلالها شركة التأمين او معيد التأمين بالتأمين او إعادة التأمين على مؤمن آخر او معيد تأمين اخر ضد كافة او جزء من مخاطر التأمين او إعادة التأمين.
معيد التأمين	شركة إعادة التأمين التي تقبل عقود التأمين من شركة تأمين أخرى عن كافة او بعض الاخطار التي تتحملها.
المساهم	مالك أو حامل الأسهم اعتباراً من أي وقت محدد.
المساهمون المؤسسون	المساهمون المؤسسون للشركة.
كبار المساهمين	المساهمين الذين يمتلكون نسبة ٥٪ أو أكثر من أسهم الشركة، وهم: ١. الشركة الوطنية للضمان الصحي (ضمان) بنسبة ملكية تبلغ (١٠٪) ٢. شركة خالد الجفالي المحدودة بنسبة ملكية تبلغ (٥٠,٧٦٧٪) ٣. شركة ميونخ ري بنسبة ملكية تبلغ (٥٪) ٤. شركة مجموعة المرجان القابضة بنسبة ملكية تبلغ (٥٪)
الجمعية العامة	الجمعية العامة للمساهمين في الشركة.
الجمعية العامة العادية	اجتماع الجمعية العامة العادية لمساهمي الشركة الذي يعقد وفق النظام الأساسي للشركة.
الجمعية العامة غير العادية	اجتماع الجمعية العامة غير العادية لمساهمي الشركة الذي يعقد وفق النظام الأساسي للشركة.
الأطراف ذوي العلاقة	يقصد بهم: ١. تابعي الشركة. ٢. المساهمين الكبار في الشركة. ٣. أعضاء مجلس الإدارة وكبار التنفيذيين للشركة. ٤. أعضاء مجلس الإدارة وكبار التنفيذيين لتابعي الشركة. ٥. أعضاء مجلس الإدارة وكبار التنفيذيين لدى المساهمين الكبار في الشركة. ٦. أي أقرباء للأشخاص المشار إليهم في (١، ٢، ٣، ٤، ٥) أو أعلامه. ٧. أي شركة يسيطر عليها أي الأشخاص مشار إليهم في (١، ٢، ٣، ٤، ٥) أو أعلامه. ٨. الأشخاص الذين يعملون بالاتفاق معا ويملكون مجتمعين (٥٪) أو أكثر من فئة الأسهم المراد إدراجها.
لائحة حوكمة الشركات	لائحة حوكمة الشركات في المملكة العربية السعودية الصادرة عن مجلس هيئة السوق المالية بموجب القرار رقم (٨-١٦-٢٠١٧) وتاريخ ١٦/٠٥/١٤٢٨هـ (الموافق ١٣/٠٢/٢٠١٧م) بناء على نظام الشركات الصادر بالمرسوم الملكي رقم م/٣ وتاريخ ٢٨/١/١٤٣٧هـ، والمعدلة بقرار مجلس هيئة السوق المالية رقم ١-٩٤-٢٠٢٢ وتاريخ ٢٤/١/١٤٤٤هـ (الموافق ٢٢/٠٨/٢٠٢١م)
لائحة حوكمة شركات التأمين	لائحة حوكمة شركات التأمين الصادرة عن البنك المركزي السعودي بتاريخ ٠٨/٠١/١٤٣٧هـ (الموافق ٢١/١٠/٢٠١٥م)
اللائحة التنفيذية لنظام مراقبة شركات التأمين التعاوني الصادرة بقرار وزير المالية رقم (١/٥٦٩) وتاريخ ٠١/٠٣/١٤٢٥هـ (الموافق ٢٠/٠٤/٢٠٠٤)	
الإدراج	إدراج الأوراق المالية في السوق الرئيسية أو - حيث يسمح سياق النص بذلك - تقديم طلب إدراج إلى تداول السعودية (تداول).
قواعد الإدراج	قواعد الإدراج الصادرة عن السوق المالية السعودية (تداول) والموافق عليها بقرار مجلس هيئة السوق المالية رقم ٣-١٢٣-٢٠١٧ بتاريخ ٠٩/٠٤/١٤٣٩هـ (الموافق ٢٧/١٢/٢٠١٧م) والمعدلة بموجب قراره رقم ١-١٩-٢٠٢٢ بتاريخ ١٢/٧/١٤٤٣هـ الموافق ١٣/٢/٢٠٢٢م، والمعدلة بموجب قراره رقم (١-٥٢-٢٠٢٢م) بتاريخ ١٢/٠٩/١٤٤٣م (الموافق ١٣/٠٤/٢٠٢٢م)، والمعدلة بموجب قراره رقم (٣-٩٦-٢٠٢٢م) بتاريخ ١٠/٠٢/١٤٤٤م (الموافق ٠٦/٠٩/٢٠٢٢م).
قواعد طرح الأوراق المالية والالتزامات المستمرة	قواعد طرح الأوراق المالية والالتزامات المستمرة الصادرة عن مجلس هيئة السوق المالية بموجب القرار رقم ٣-١٢٣-٢٠١٧ وتاريخ ٠٩/٠٤/١٤٣٩هـ (الموافق ٢٧/١٢/٢٠١٧م) بناءً على نظام السوق المالية الصادر بالمرسوم الملكي رقم م/٣٠ وتاريخ ٢/٠٦/١٤٢٤هـ والمعدلة بقرار مجلس هيئة السوق المالية رقم ١-٩٤-٢٠٢٢ وتاريخ ٢٤/٠١/١٤٤٤هـ (الموافق ٢٢/٠٨/٢٠٢٢م).

المصطلح	التعريف
القواعد المنظمة لاستثمار المؤسسات المالية الأجنبية المؤهلة في الأوراق المالية المدرجة	وهي قواعد خاصة بتنظيم الاستثمار بالأوراق المالية من قبل أشخاص غير سعوديين مقيمين خارج المملكة. الصادرة عن مجلس هيئة السوق المالية رقم ٢-٦٥-٢٠١٩ وتاريخ ١٤٤٠/١٠/١٤هـ (الموافق ٢٠١٩/٦/١٧م).
الإجراءات والتعليمات الخاصة بالشركات المدرجة أسهمها في السوق التي بلغت خسائرها المتراكمة (٢٠٪) فأكثر من رأس مالها	قواعد خاصة بالشركات ذات الخسائر المتراكمة صادرة عن مجلس الهيئة بموجب القرار (٤-٤٨-٢٠١٣) وتاريخ ١٤٣٥/٠١/١٥هـ (الموافق ٢٠١٣/١١/١٨م) بناء على نظام السوق المالية الصادر بالمرسوم الملكي رقم م/٣٠ وتاريخ ١٤٢٤/٠٦/٠٢هـ والمعدلة بقرار مجلس هيئة السوق المالية رقم ١-٧٧-٢٠١٨ وتاريخ ١٤٣٩/١١/٠٥هـ (الموافق ٢٠١٨/٠٧/١٨م).
رأس المال	الرصيد الظاهر كبنود مستقل ضمن حقوق المساهمين في قائمة المركز المالي.
الحقوق أو حقوق الأولوية	هي أوراق مالية قابلة للتداول تمنح حاملها أحقية الاكتتاب في الأسهم الجديدة عند الموافقة على الزيادة في رأس المال. وهو حق مكتسب لجميع المساهمين المقيدين، ويعطي كل حق لحامله أحقية الاكتتاب في سهم واحد من الأسهم الجديدة بسعر الطرح. ويتم إيداع الحقوق بعد انعقاد الجمعية العامة غير العادية الخاصة بزيادة رأس مال. وستظهر هذه الحقوق في حسابات المساهمين المقيدين تحت رمز جديد خاص بحقوق الأولوية. وسيتم إبلاغ المساهمين المقيدين بإيداع الحقوق في محافظهم.
المكتتب	أي شخص يكتب في أسهم مطروحة للاكتتاب.
مدير الاكتتاب	شركة مجموعة النفيعي للإستثمار
متعهد التغطية	شركة الوساطة المالية
شركة الوساطة المالية أو وساطة كابتال	شركة مساهمة سعودية مغلقة مرخصة من هيئة السوق المالية بترخيص رقم (٢٧-٨١٢٥) والذي يجيز لها التعامل بصفة أصيل والتعهد بالتغطية والإدارة والترتيب والحفظ في الأوراق المالية.
اتفاقية التعهد بالتغطية	اتفاقية التعهد بالتغطية بين الشركة والمتعهد بالتغطية.
صافي متحصلات الطرح	صافي متحصلات الطرح بعد حسم مصاريف الطرح.
سعر الطرح/الاكتتاب	١٠ ريال سعودي لكل سهم.
الاسهم المطروحة للاكتتاب	ثلاثة عشر مليون (١٣,٠٠٠,٠٠٠) سهم عادي.
الأسهم الحالية	الأسهم العادية للشركة والبالغ عددها عشرة مليون (١٠,٠٠٠,٠٠٠) سهم بقيمة اسمية عشرة (١٠) ريال للسهم الواحد.
قيمة الحق الإرشادية	الفرق بين القيمة السوقية لسهم الشركة خلال فترة التداول وسعر الطرح.
فترة الطرح	الفترة التي تبدأ بعد (٣) ثلاثة أيام عمل من موافقة الجمعية العامة غير العادية المتضمنة الموافقة على زيادة رأس المال من يوم الخميس ١٤٤٤/٠٤/١٦هـ (الموافق ٢٠٢٢/١١/١٠م) إلى يوم الثلاثاء ١٤٤٤/٠٤/٢٨هـ (الموافق ٢٠٢٢/١١/٢٢م).
الطرح المتبقي	طرح أية أسهم متبقية غير مكتتب فيها من قبل الأشخاص المستحقين على المؤسسات الاستثمارية من خلال طرحها في فترة الطرح المتبقي.
فترة الطرح المتبقي	وفي حال تبقى أسهم لم يكتب بها بعد انتهاء فترة الاكتتاب («الأسهم المتبقية») فستطرح تلك الأسهم على عدد من المستثمرين ذوي الطابع المؤسسي (ويشار إليهم بـ «المؤسسات الاستثمارية») (ويشار إلى عملية الطرح هذه بـ «الطرح المتبقي»). وتقوم تلك المؤسسات الاستثمارية بتقديم عروضها لشراء الأسهم المتبقية وسيتم استقبال تلك العروض ابتداء من الساعة العاشرة صباحاً يوم الاثنين ١٤٤٤/٠٥/٠٤هـ (الموافق ٢٠٢٢/١١/٢٨م) وحتى الساعة الخامسة مساءً من يوم الثلاثاء ١٤٤٤/٠٥/٠٥هـ (الموافق ٢٠٢٢/١١/٢٩م) («فترة الطرح المتبقي»). وسيتم تخصيص الأسهم المتبقية للمؤسسات الاستثمارية ذات العرض الأعلى ثم الأقل فالأقل (شرط ألا يقل عن سعر الطرح) على أن يتم تخصيص الأسهم بالتناسب على المؤسسات الاستثمارية التي تقدم نفس العرض. أما بالنسبة لكسور الأسهم فسيتم إضافتها للأسهم المتبقية ومعاملتها بالمثل.
الأشخاص المستحقون	جميع حملة حقوق الأولوية سواء كانوا من المساهمين المقيدين أو ممن قاموا بشراء حقوق الأولوية خلال فترة التداول.
المساهمون المقيدون	المساهمون المالكون للأسهم يوم انعقاد الجمعية العامة غير العادية الخاصة بزيادة رأس المال والمقيدون في سجل مساهمي الشركة بنهاية تداول ثاني يوم تداول يلي انعقاد اجتماع الجمعية العامة غير العادية.
نشرة الإصدار	هذه الوثيقة المعدة من قبل الشركة فيما يتعلق باكتتاب أسهم حقوق الأولوية.
العملة الوظيفية	الريال السعودي والتي يتم عرض الفوائض المالية الموحدة بها.
ريال	الريال السعودي العملة الرسمية للمملكة العربية السعودية.

المصطلح	التعريف
	تشمل مجموعة من المؤسسات وهي كالتالي:
المؤسسات الاستثمارية	١ . الجهات الحكومية والشركات المملوكة من الحكومة، مباشرة أو عن طريق مدير محفظة خاصة، أو أي هيئة دولية تعترف بها الهيئة، أو السوق، وأي سوق مالية أخرى تعترف بها الهيئة، أو مركز الإيداع.
	٢ . صناديق الاستثمار العامة المؤسسة في المملكة المطروحة طرحاً عاماً إضافة إلى الصناديق الخاصة والتي تستثمر في الأوراق المالية المدرجة في السوق المالية السعودية إذا كانت شروط وأحكام الصندوق تتيح له ذلك، مع الالتزام بالأحكام والقيود المنصوص عليها في لائحة صناديق الاستثمار.
	٣ . الأشخاص المرخص لهم في التعامل في الأوراق المالية بصفة أصيل، مع التزام متطلبات الكفاية المالية.
	٤ . عملاء شخص مرخص له في ممارسة أعمال الإدارة شريطة أن يكون ذلك الشخص المرخص له قد تم تعيينه بشروط تمكنه من اتخاذ القرارات الخاصة بقبول المشاركة في الطرح والاستثمار في السوق المالية السعودية نيابة عن العميل دون الحاجة إلى الحصول على موافقة مسبقة منه.
	٥ . أي أشخاص اعتباريين آخرين يجوز لهم فتح حساب استثماري في المملكة وحساب لدى مركز الإيداع، أخذاً بالاعتبار ضوابط استثمار الشركات المدرجة في الأوراق المالية، على ألا تؤدي مشاركة الشركة إلى أي تعارض في المصالح.
	٦ . المستثمرين الخليجيين من ذوي الشخصية الاعتبارية والتي تشمل الشركات والصناديق المؤسسة في دول مجلس التعاون لدول الخليج العربية.
	٧ . المستثمرون الأجانب المؤهلون.
	٨ . مستفيد نهائي من ذوي الصفة الاعتبارية في اتفاقية مبادلة ميرمة مع شخص مرخص له وفق شروط وضوابط اتفاقيات المبادلة.
الوسطاء	هم مؤسسات السوق المرخص لهم عن طريق هيئة السوق المالية بمزاولة نشاط التعامل بالأوراق المالية بصفة وكيل.
المعايير الدولية لإعداد التقارير المالية (IFRS)	مجموعة من المعايير المحاسبية وتفسيراتها الصادرة عن مجلس معايير المحاسبة الدولية.
الهيئة السعودية للمراجعين والمحاسبين (SOCPA)	الهيئة السعودية للمراجعين والمحاسبين في المملكة العربية السعودية، الهيئة السعودية للمحاسبين القانونيين سابقاً.
ضريبة القيمة المضافة (VAT)	قرر مجلس الوزراء بتاريخ ١٤٣٨/٠٥/٠٢ هـ الموافقة على الاتفاقية الموحدة لضريبة القيمة المضافة لدول مجلس التعاون لدول الخليج العربية والتي بدأ العمل بها ابتداءً من ١ يناير ٢٠١٨م، كضريبة جديدة تضاف لمنظومة الضرائب والرسوم الأخرى الواجب العمل بها من قبل قطاعات محددة في المملكة، وفي دول مجلس التعاون لدول الخليج العربي. مقدار هذه الضريبة (٥٪)، وقد قررت حكومة المملكة زيادة نسبة ضريبة القيمة المضافة من (٥٪) إلى (١٥٪) وذلك ابتداءً من شهر يوليو ٢٠٢٠م، وقد تم استثناء عدد من المنتجات منها (الأغذية الأساسية والخدمات المتعلقة بالرعاية الصحية والتعليم).

٢- عوامل المخاطرة

٢- عوامل المخاطرة

بالإضافة إلى المعلومات الأخرى الواردة في هذه النشرة، يتوجب على كل من يرغب بالاستثمار في الأسهم المطروحة للاكتتاب دراسة كافة المعلومات التي تحتويها نشرة الإصدار هذه بعناية، بما فيها عوامل المخاطرة المبينة أدناه في هذا القسم قبل اتخاذ قرار شراء أسهم الطرح، علماً بأن المخاطر الموضحة أدناه قد لا تشمل كافة المخاطر التي يمكن أن تواجهها الشركة، بل من الممكن وجود مخاطر إضافية ليست معلومة للشركة في الوقت الحالي، أو قد تعتبرها الشركة غير جوهرية، أو أنها قد لا تعيق عملياتها. وقد يتأثر نشاط الشركة ومركزها المالي ونتائج عملياتها وتدفقاتها النقدية وتوقعاتها المستقبلية بشكل سلبي وجوهري في حال حدوث أو تحقق أحد عوامل المخاطر المشار إليها أدناه.

كما يقر أعضاء مجلس إدارة الشركة، بحسب علمهم واعتقادهم، بعدم وجود أي مخاطر جوهرية من الممكن أن يؤثر عدم ذكرها على قرار المساهمين والمستثمرين المحتملين، وتكون معلومة لديهم حتى تاريخ هذه النشرة غير ما تم الإفصاح عنه ضمن هذا القسم. لا يكون الاستثمار في الأسهم المطروحة مناسباً سوى للمستثمرين القادرين على تقييم مخاطر ومزايا ذلك الاستثمار والذين يملكون موارد كافية لتحمل أية خسارة قد تنجم عن ذلك الاستثمار، وينبغي على المستثمر المحتمل الذي لديه أي شكوك بشأن قرار الاستثمار في الشركة أن يستعين بمستشار مالي مرخص له من قبل هيئة السوق المالية للحصول على المشورة المناسبة بشأن الاستثمار في الأسهم المطروحة.

وفي حال حدوث أو تحقق أي من عوامل المخاطرة التي تعتقد الشركة في الوقت الحاضر بأنها مهمة، أو حدوث أية مخاطر أخرى لم يتسن للشركة أن تحدها، أو التي تعتبرها في الوقت الحاضر غير جوهرية، فإن ذلك قد يؤدي إلى انخفاض سعر الأسهم في السوق وقد يخسر المستثمر المحتمل كامل استثماره بهذه الأسهم أو جزء منها.

إن المخاطر المبينة أدناه مذكورة بترتيب لا يعبر عن مدى أهميتها، كما أن المخاطر الإضافية غير المعلومة أو التي تعتبر غير جوهرية حالياً قد يكون لها التأثيرات المبينة في هذه النشرة.

٢-١ المخاطر المتعلقة بنشاط الشركة وعملياتها

٢-١-٢ المخاطر المتعلقة بانخفاض هامش الملاءة المالية

تخضع الشركة للعديد من الأنظمة والتعليمات التي تنص عليها اللائحة التنفيذية لنظام مراقبة شركات التأمين التعاوني الصادرة من البنك المركزي السعودي، حيث نصت المادة السادسة والستون (٦٦) من اللائحة التنفيذية أن على الشركة التي تزاول التأمين العام والصحي الاحتفاظ بهامش الملاءة المطلوب باعتماد الأعلى لأي من الطرق الثلاث الآتية: (أ) الحد الأدنى لرأس المال (ب) مجموع الأقساط المكتتبة (ج) المطالبات، كما نصت الفقرة رقم (٢) من المادة الثامنة والستون (٦٨) من اللائحة التنفيذية لنظام مراقبة شركات التأمين التعاوني في الفقرة الفرعية (أ) على أنه إذا أصبح هامش الملاءة الفعلي ما بين ٧٥٪ إلى ١٠٠٪ من هامش الملاءة المطلوب، فيجب على الشركة العمل على تعديل هذه النسبة لتصبح على الأقل ١٠٠٪ خلال الربع التالي. والفقرة الفرعية (ب) على أنه إذا أصبح هامش الملاءة الفعلي ما بين ٥٠٪ إلى ٧٥٪ من هامش الملاءة المطلوب، أو إذا لم يتم التقيد بما ذكر في الفقرة (أ) أعلاه لربعين متتاليين، فيجب على الشركة أن تقدم للبنك المركزي السعودي خطة تصحيحية توضح الخطوات التي ستأخذها الشركة لتحسين ملاءتها المالية والمدة الزمنية اللازمة لذلك، والفقرة الفرعية (ج) على أنه في حال أصبح هامش الملاءة الفعلي ما بين ٢٥٪ إلى ٥٠٪ من هامش الملاءة المطلوب، أو إذا لم يتم التقيد بما ذكر في الفقرة (ب) أعلاه لربعين متتاليين، يحق للمؤسسة إلزام الشركة باتخاذ كل أو أي من الإجراءات الآتية: (١) زيادة رأس مال الشركة (٢) تعديل الأسعار (٣) تخفيض التكاليف (٤) التوقف عن قبول أي اكتتاب جديد (٥) تسهيل بعض الأصول (٦) أي إجراء آخر تراه الشركة مناسباً ويوافق عليه البنك المركزي السعودي. والفقرة الفرعية (د) على أنه إذا انخفض هامش الملاءة الفعلي عن ٢٥٪ أو أخفقت الشركة في تصحيح أوضاعها المالية، يحق للبنك المركزي السعودي تعيين مستشار لتقديم المشورة للشركة، أو طلب سحب ترخيص الشركة.

وتجدر الإشارة إلى تدهور الملاءة المالية للشركة خلال السنوات الماضية حيث بلغ فائض هامش الملاءة الماليه (٢٤,٩) مليون ريال سعودي ثم انخفض إلى (٧,٧) مليون ريال سعودي كما في ٣١ ديسمبر ٢٠١٩م و٢٠٢٠م على التوالي. وأستمر بالإنخفاض وتحول إلى عجز قدره (٥٧,٠) مليون ريال سعودي، و(٨٠,٣) مليون ريال سعودي كما في ٣١ ديسمبر ٢٠٢١م، و٣٠ يونيو ٢٠٢٢م على التوالي، هذا وقد بلغ غطاء هامش الملاءة المالية للشركة مانسبته (١٢٥٪) و(١٠٧,٧٪) و(٤٣٪) و(١٩,٧٪) وذلك للسنوات المالية المنتهية في ٣١ ديسمبر ٢٠١٩م و٢٠٢٠م و٢٠٢١م وفترة الستة أشهر المنتهية في ٣٠ يونيو ٢٠٢٢م على التوالي، ويعزى انخفاض غطاء هامش الملاءة المالية للشركة من عام ٢٠٢٠م إلى عام ٢٠٢١م بسبب إرتفاع إجمالي المطالبات بقيمة (١٣٢,٦) مليون ريال سعودي حيث بلغ رصيد إجمالي المطالبات (٤٢٧) مليون ريال سعودي كما في ٣١ ديسمبر ٢٠٢١م وذلك بالرغم من إرتفاع الأصول المقبولة لحاملي وثائق التأمين بقيمة (٦٧,٩) مليون ريال سعودي واستمر غطاء هامش الملاءة بالإنخفاض في ٣٠ يونيو ٢٠٢٢م بسبب انخفاض الأصول المقبولة لحاملي وثائق التأمين بقيمة (٢٤,٥) مليون ريال سعودي، في حين كانت إجمالي المطلوبات مستقرة نسبياً حيث بلغ (٤٢٥,٨) مليون ريال سعودي.

وكجزء من عمليات التفتيش المنتظمة التي يقوم بها البنك المركزي السعودي («ساما») تلقت الشركة خطاب من البنك المركزي السعودي بتاريخ ١٢/٠٩/١٤٣٩هـ (الموافق ٢٧/٠٥/٢٠١٨م) برقم (١/٤٠٧٣٤) بخصوص عدم استيفاء الشركة لمتطلبات هامش الملاءة المالية

المطلوبة نظاماً واستناداً الى المادة (٦٨) من اللائحة التنفيذية لنظام مراقبة شركات التأمين التعاوني حيث بلغت نسبة هامش الملاءة المالية للشركة حينها ١٤,٥٪ وأقر عليها التالي:

١. منع الشركة من قبول مكنتيين جدد وبالتالي منعها من إصدار أو تجديد أي وثائق تأمين اعتباراً من يوم الأحد ١٤٣٩/٠٩/١٢ هـ (الموافق ٢٧/٠٥/٢٠١٨م)
٢. إلزام الشركة بتعيين مستشار مستقل على نفقتها يوافق عليه البنك المركزي السعودي لتقديم المشورة في شأن انخفاض هامش الملاءة المالية. وتقديم تقرير أسبوعي للبنك المركزي السعودي.
٣. على رئيس مجلس إدارة الشركة إطلاع كافة أعضاء المجلس على خطاب المؤسسة المشار إليه واتخاذ مايلزم حيال ذلك.

وفي تاريخ ١٤٤٠/٠٥/١٨ هـ (الموافق ٢٤/٠١/٢٠١٩م) تلقت الشركة خطاباً من البنك المركزي السعودي برقم (٣١٥٠٦/٨٩) متضمن رفع المنع عن الشركة من إصدار أو تجديد أي وثيقة تأمين وذلك اعتباراً من يوم الخميس بتاريخ ١٤٤٠/٠٥/١٨ هـ الموافق ٢٤/٠١/٢٠١٩م على ان تلتزم باستكمال الإجراءات التصحيحية المتعلقة بمهام إدارة المراجعة الداخلية وإدارة الالتزام.

ولذلك فإنه في حال لم تلتزم الشركة بالمتطلبات النظامية المفروضة من قبل البنك المركزي ونظراً لإنخفاض هامش ملاءة الشركة الحالي إلى ما دون ٢٥٪ فإنها عرضة لأن يطبق عليها ماورد أعلاه في الفقرة الفرعية (د) والتي بدورها سوف يؤثر بشكل سلبي وجوهري على سمعة الشركة ونتائج عملياتها ومركزها المالي وسوف يحد من إمكانية إستمراريتها في المستقبل.

٢-١-٢ المخاطر المتعلقة بنشاط الشركة الرئيسي

يلعب قطاع التأمين دور كبير ومهم جداً في الحياة الإقتصادية والمالية سواء للأفراد والشركات والدول حيث يساهم التأمين بتقليل المخاطر وتعويض المتضررين، وتواجه شركات التأمين خطر زيادة معدل الخسارة الناتجة عن أعمال التأمين والذي قد تحدث للعديد من الأسباب منها التسعير الخاطئ لوثائق التأمين، الإكتتاب في وثائق تأمينية عالية المخاطر، انتشار الأمراض والفيروسات المعدية على سبيل المثال (فايروس كوفيد ١٩- مرض الإيدز، الطاعون)، إن الشركة معرضة للعديد من المخاطر التي تؤثر على شركات التأمين منها ارتفاع حدة المنافسة في السوق حيث أنها معرضة لمخاطر أعلى من منافسيها نظراً لتركز نشاطها في مجال التأمين الصحي مقارنة بالمنافسين الذين يمتلكون أكثر من فرع تأمين مثل (التأمين العام، التأمين الصحي، تأمين الحماية والادخار).

ويعتبر التأمين الصحي أكبر أنشطة التأمين حجماً في المملكة العربية السعودية حيث شكل مانسبته (٣,٥٩٪) و(٩,٥٨٪) و(٧,٥٩٪) من إجمالي أقساط التأمين كما في ٢١ ديسمبر ٢٠١٩م و ٣١ ديسمبر ٢٠٢٠م و ٣١ ديسمبر ٢٠٢١م على التوالي وبالرغم من أن التأمين الصحي هو النشاط الرئيسي للشركة إلا أن حصة الشركة لا تمثل سوا (٠,٦٩٪) و(٠,٧٣٪) و(٠,٨٧٪) من إجمالي أقساط التأمين الصحي في القطاع وذلك كما في ٢١ ديسمبر ٢٠١٩م و ٣١ ديسمبر ٢٠٢٠م و ٣١ ديسمبر ٢٠٢١م على التوالي.

وتجدر الإشارة إلى أن معدل صافي الخسارة للشركة بلغ مانسبته (٠,١٢١٪) و(٣,٨٧٪) و(٦,٩١٪) و(٥,٩٠٪) وذلك كما في ٣١ ديسمبر ٢٠١٩م و ٣١ ديسمبر ٢٠٢٠م و ٣١ ديسمبر ٢٠٢١م وفترة السنة أشهر المنتهية في ٣٠ يونيو ٢٠٢٢م على التوالي، كما تعتبر النسبة المجمعة التي تختص بقياس ربحية شركات التأمين من خلال فحص أقساطها المكتسبة من حملة وثائقها ودفعات المطالبات والمصروفات التي قد تتكبدها مرتفعة بشكل عام خلال الأعوام السابقة والتي تتجاوز باستمرار ١٠٠٪ وقد واجهت الشركة أيضاً إرتفاع في معدلات المصروفات نسبياً خلال الفترات الماضية، ومع زيادة المبادرات التي إتخذتها الشركة لتحسين الإنفاق، وتحسين نسبتها المجمع، انخفضت النفقات من ٦٤,٩٪ في السنة المالية ٢٠١٩م إلى ٢٥,٦٪ في السنة المالية ٢٠٢١م، ثم إلى ١٨,٦٪ في النصف الأول من عام ٢٠٢٢م كما انخفضت النسبة المجمعة من ١٩٠,٤٪ في السنة المالية ٢٠١٩م إلى ١٢١,٥٪ في السنة المالية ٢٠٢١م ثم إلى ١١٥,٣٪ في النصف الأول من عام ٢٠٢٢م مدفوعة بانخفاض معدل صافي الخسارة واستمرار الانخفاض في نسبة النفقات. وبالرغم من الإنخفاض في النسبة المجمعة إلا أنها مازالت مرتفعة. وفي حال لم تستطع الشركة تقدير المخاطر المحتملة قبل إصدار وثائق التأمين لعملائها بشكل صحيح، فقد يؤدي ذلك إلى تكبد الشركة المزيد من الخسائر والذي بدوره سوف يؤثر بشكل سلبي وجوهري على الوضع المالي للشركة ومركزها المالي ونتائج عملياتها وتوقعاتها المستقبلية.

٣-١-٢ مخاطر إلغاء أو عدم تجديد وثائق التأمين

إن الشركة في سوق تأمين تنافسي، ونظراً لأن مدة وثائق التأمين قصيرة المدة في طبيعتها، فقد لا تتمكن الشركة من تجديد وثائق التأمين الصادرة أو الوثائق التي تستصدرها في المستقبل باستمرار وعلى النحو المتوقع، وفي حال عدم تجديد أو إلغاء حملة الوثائق لوثائقهم، فإن مستوى الأقساط المكتسبة للشركة في السنوات القادمة ستتأثر بشكل سلبي وجوهري مما سيؤثر على نتائج أعمال الشركة.

٤-١-٢ مخاطر عدم الحصول على التراخيص والتصاريح والشهادات اللازمة وعدم تجديدها

ينبغي على الشركة الحصول على التصاريح والتراخيص والموافقات النظامية اللازمة والمحافظة عليها فيما يتعلق بنشاطها. وتشمل هذه التراخيص على سبيل المثال لا الحصر: ترخيص البنك المركزي السعودي (ساما)، وترخيص مجلس الضمان الصحي التعاوني، وتراخيص المنتجات التأمينية التي تحصل عليها الشركة من البنك المركزي السعودي (ساما) لكل منتج، وتراخيص فتح المعارض الصادرة من وزارة الشؤون البلدية والقروية والإسكان، وشهادات تسجيل الشركة وفروعها الصادرة من وزارة التجارة ومن وزارة الاستثمار، وشهادات عضوية

الغرف التجارية، وشهادات تسجيل العلامات التجارية، وشهادات السعودية والزكاة والتأمينات الاجتماعية (فضلاً راجع القسم الفرعي (٢-٩) «الموافقات والترخيص والشهادات الحكومية» من القسم (٩) «المعلومات القانونية»). بالإضافة إلى ذلك، تخضع معظم تراخيص وشهادات وتصاريح الشركة لشروط قد يتم بموجبها تعليق أو إنهاء التراخيص والشهادات والتصاريح والموافقات إذا فشلت الشركة في الوفاء والالتزام بتلك الشروط.

وعلى كافة الشركات المرخصة من وزارة الاستثمار التقدم بطلب تعديل ترخيصها تبعاً لأي تعديلات في بياناتها ومنها على سبيل المثال زيادة رأس المال أو تعديل الاسم التجاري أو فتح فروع لها.

تجدر الإشارة أنه وكما في تاريخ هذه النشرة فإن لدى الشركة عدد من التراخيص قيد التجديد (فضلاً راجع القسم الفرعي (٣-٩) من القسم رقم (٩) «المعلومات القانونية» من هذه النشرة) إن عدم تمكن الشركة من إتمام تجديد رخصها الحالية أو الحصول على أي من التراخيص اللازمة لأعمالها أو إذا تم تعليق أو انتهاء أي من تراخيصها أو إذا تم تجديد أي من تلك التراخيص بشروط غير مناسبة للشركة، أو في حالة عدم قدرة الشركة على الحصول على الرخص الإضافية التي قد تُطلب منها في المستقبل، فإن ذلك قد يعرض الشركة للتوقف والامتناع عن القيام بأعمالها كإغلاق لبعض الفروع ونقاط البيع مما سينتج عنه تعطل عمليات الشركة وتكبدها تكاليف إضافية مما سيؤثر بشكل سلبي وجوهري على أعمال الشركة ومركزها المالي وتوقعاتها المستقبلية.

٢-١-٥ مخاطر التصنيف الائتماني

يسهم حصول الشركة على تصنيف ائتماني جيد في قدرتها على الحصول على اتفاقيات إعادة التأمين بشروط مناسبة لها وكسب ثقة العملاء بشكل أكبر وتشجيع طالبي التأمين المرتقبين لإجراء تأمينهم معها عن غيرها من شركات التأمين المنافسة، وتجدر الإشارة إلى أنه حتى تاريخ هذه النشرة لم تحصل الشركة على تصنيف ائتماني من وكالات التصنيف الائتماني ولا يوجد أي ضمان على إمكانية حصول الشركة على تصنيف ائتماني جيد في حال تقدمت للحصول عليه في المستقبل، ونظراً لكون الشركة غير مصنفة إئتمانياً فإنها ستواجه صعوبة في عملية إستقطاب عملاء جدد حيث يفضل العديد من العملاء وجود تصنيف ائتماني لدى شركة التأمين الذي يتعامل معها حيث من خلاله يستطيع معرفة مدى قدرة شركة التأمين على الإلتزام بدفع التعويضات للعملاء، إضافة لذلك، وعملاً بأحكام اللائحة التنفيذية لنظام مراقبة شركات التأمين التعاوني، يجب على الشركة اختيار معيدي تأمين حاصلين بحد أدنى على تصنيف BBB من وكالة التصنيف الائتماني (S&P) أو تقييم مكافئ لذلك من إحدى وكالات التصنيف العالمية المعترف بها، ويجب أن تتعامل الشركة مع معيدي تأمين حاصلين على التصنيف المطلوب وفق متطلبات البنك المركزي. وفي حال أرادت الشركة أن تتعامل مع معيدي تأمين غير معتمدين من قبل البنك المركزي أو حاصلين على تصنيف أدنى، أو إذا تم تخفيض تصنيف معيدي التأمين أثناء تعاملهم مع الشركة، فيتوجب عليها الحصول على موافقة خطية من البنك المركزي. وإذا لم تتمكن الشركة من الحصول على هذه الموافقة، فيجب عليها إيقاف ترتيبات إعادة التأمين مع تلك الشركات، مما سيزيد من أعباء الشركة ويعرضها للمزيد من المخاطر ومنها عدم قدرة معيدي التأمين ذوي التصنيف المنخفض على الوفاء بالتزاماتهم، وبالتالي التأثير بشكل سلبي وجوهري على أعمال الشركة ونتائج عملياتها ومركزها المالي وتوقعاتها المستقبلية.

٢-١-٦ مخاطر الأعتدال على الوسطاء والوكلاء

تعتمد الشركة في سياق أعمالها وتوزيع منتجاتها وخدماتها على وسطاء ووكلاء كجهات تسويقية لمنتجاتها في المملكة العربية السعودية. بالإضافة إلى اعتماد الشركة بشكل أساسي على مبيعاتها المباشرة لعمليات الأكتتاب في عامي ٢٠١٩م و٢٠٢٠م حيث بلغت قيمة الإكتتابات (١٢٣,٧) مليون ريال سعودي و(١٢٤) مليون ريال سعودي على التوالي. وأرتفع إجمالي أقساط التأمين المكتتبه عن طريق الوكلاء من (٦,٣) مليون ريال سعودي كما في ٢٠١٩م إلى (٢٣,٣) مليون ريال سعودي كما في ٢٠٢٠م وذلك بسبب رفع المنع عن الشركة من اصدار او تجديد أي وثيقة تأمين.

وارتفع إجمالي أقساط التأمين المكتتبه من قبل الوسطاء من (١٨,٥) مليون ريال سعودي إلى (٨١,٠) مليون ريال سعودي في ٢٠٢٠م و٢٠٢١م، وذلك ناتج عن الاستراتيجية المتبعة من قبل الشركة والمتعلقة بإستهداف الشركات المتوسطة والصغيرة حيث تمكنت الشركة من الحصول على سياسات جديدة للشركات الصغيرة والمتوسطة من قبل وسطائها، والتي استمرت حتى ٣٠ يونيو من عام ٢٠٢٢م. ووفقاً لذلك، ارتفعت نسبة عمولة الشركة من ٣,٤٪ في السنة المالية ٢٠٢٠م إلى ٤,٣٪ في السنة المالية ٢٠٢١م وإلى ٦,٢٪ في ٣٠ يونيو ٢٠٢٢م. كما يجب التنويه إلى أن زيادة التعامل مع الوسطاء ستؤدي إلى زيادة تكاليف إقتناء تلك السياسات لا سيما في ضوء أداء الشركة وتحققها للخسائر. وإن أي انقطاع أو إنهاء للترتيبات مع الوسطاء أو الوكلاء ناتج عن عدم قدرة الشركة على توفير عقود مع وسطاء ووكلاء بشروط تناسب الشركة أو في حال فرض البنك المركزي السعودي عقوبة الايقاف لإحدى شركات الوساطة أو الوكلاء المتعاقدة مع الشركة، فإنه قد يؤدي إلى تكبد الشركة خسائر مما قد يؤثر ذلك بشكل سلبي وجوهري على أعمال الشركة ونتائج عملياتها ومركزها المالي وتوقعاتها المستقبلية.

٧-١-٢ المخاطر المتعلقة بالإئتمان

تتشأ مخاطر الائتمان عندما يعجز أحد الأطراف عن الوفاء بالالتزام مالي معين للطرف الآخر وقد تواجه الشركة مخاطر الائتمان في عدة حالات مؤقتة أو دائمة منها وجود أرصدة مدينة من العملاء، فشل أطراف أخرى مدينة بالوفاء بالتزاماتها تجاه الشركة، وغيرها من الحالات التي تكون الشركة فيها معرضة لمخاطر الائتمان. ولذلك قامت الشركة بتكوين مخصص خسائر ائتمانية بلغت قيمته (٢٦,٣) مليون ريال سعودي و(٢٦,٥) مليون ريال سعودي و(١٧,٣) مليون ريال سعودي و(٢٠,٩) مليون ريال سعودي كما في ٣١ ديسمبر ٢٠١٩م و٣١ ديسمبر ٢٠٢٠م و٣١ ديسمبر ٢٠٢١م وفترة الستة أشهر المنتهية في ٣٠ يونيو ٢٠٢٢م على التوالي، وبلغ رصيد صافي الذمم المدينة للشركة (٤٧,٨) مليون ريال سعودي و(٤٩,٣) مليون ريال سعودي و(٥٨,٥) مليون ريال سعودي و(٥٣,٢) مليون ريال سعودي كما في ٣١ ديسمبر ٢٠١٩م و٣١ ديسمبر ٢٠٢٠م و٣١ ديسمبر ٢٠٢١م وفترة الستة أشهر المنتهية في ٣٠ يونيو ٢٠٢٢م على التوالي، تمثل مانسبته (١٣,٨٦٪) و(١٥,٦٠٪) و(١٦,٩١٪) و(١٦,٩٢٪) من إجمالي أصول الشركة كما في ٣١ ديسمبر ٢٠١٩م و٣١ ديسمبر ٢٠٢٠م و٣١ ديسمبر ٢٠٢١م وفترة الستة أشهر المنتهية في ٣٠ يونيو ٢٠٢٢م على التوالي، كما تراوحت أعمار الذمم المدينة كالآتي: ٢١,٧٪ من إجمالي أقساط التأمين المدينة بين ٣ إلى ٦ أشهر، و٥,٥٪ تتراوح بين ٦ إلى ١٢ شهراً، و٣١,٦٪ فوق سنة واحدة وذلك كما في ٣٠ يونيو ٢٠٢٢م وفي حال عجزت الشركة على تحصيل ذمها المدينة وأستمرت بتكوين مخصصات إضافية فقد يؤثر ذلك بشكل سلبي وجوهري على أعمال الشركة ووضعها المالي ونتائج عملياتها وتوقعاتها المستقبلية.

٨-١-٢ المخاطر المتعلقة بعملية إدارة المطالبات

تعتبر عملية إدارة المطالبات واحدة من أهم العمليات في نشاط التأمين حيث يتمحور دورها حول تحديد مقدار المطالبات المستحقة للعملاء وتسويتها خلال مدة لا تتجاوز (٤٥) يوم وفقاً لللائحة التنفيذية من نظام الضمان الصحي التعاوني، كما تعتمد عملية تسعير المنتجات التأمينية للشركة وتكوين الإحتياطيات الخاصة بالمطالبات على فترة الإشعار بالمطالبات ومعالجتها والدفع مقابلها، وبلغت مطالبات التأمين تحت التسوية لدى الشركة (٢١,٤) مليون ريال سعودي و(٣٩,٣) مليون ريال سعودي و(٤٦,٨) مليون ريال سعودي و(٣٩,٢) مليون ريال سعودي كما في ٣١ ديسمبر ٢٠١٩م و٣١ ديسمبر ٢٠٢٠م و٣١ ديسمبر ٢٠٢١م وفترة الستة أشهر المنتهية في ٣٠ يونيو ٢٠٢٢م على التوالي. وتتطلب إدارة المطالبات وجود أشخاص مؤهلين ذو كفاءة عالية لديهم القدرة على إتخاذ القرارات الصحيحة بشأن إدارة و سداد المطالبات. وتجدر الإشارة إلى أن خطاب البنك المركزي السعودي بتاريخ ١٢/٠٩/٤٣٩هـ (الموافق ٢٧/٠٥/٢٠١٨م) والتي تمت الإشارة إليه في الخطر رقم ٢-١-١) «المخاطر المتعلقة بانخفاض هامش الملاءة المالية» تضمن ملاحظة تخص وجود العديد من المطالبات المبلغ عنها والتي لم يتم تسجيلها في نظام الشركة والذي بدوره عزز من قرار البنك المركزي بإيقاف الشركة من إصدار أو تجديد أي وثائق تأمين بجانب هامش الملاءة المنخفض. ولا يوجد أي ضمان على عدم ارتكاب الشركة أي مخالفات في المستقبل. وبتاريخ ١١/١٢/٤٤١هـ (الموافق ٠١/٠٨/٢٠٢٠م) وقعت الشركة اتفاقية تقديم خدمات إدارة المطالبات التأمينية مع شركة غلوب مد السعودية وفي حال عجزت عن إدارة المطالبات بالشكل المطلوب فمن شأنه أن يتسبب بتأخير سداد العملاء ومن الممكن أن ينتج عنه تعويض خاطئ للعملاء ونظراً لحوالات التفيتش المنتظمة التي يقوم بها البنك المركزي السعودي («ساما») على شركات التأمين فمن شأن أي غرامة أو عقوبة يفرضها أن تؤثر بشكل سلبي وجوهري على أعمال الشركة ونتائج عملياتها ومركزها المالي وتوقعاتها المستقبلية.

٩-١-٢ المخاطر المتعلقة بإعادة التأمين

تحتاج شركات التأمين في سياق أعمالها لإعادة تأمين محفظتها التأمينية لدى شركات إعادة التأمين للحد من مخاطر التأمين في سجلاتها كما أنه وفقاً للمادة (٤٠) من اللائحة التنفيذية لنظام مراقبة شركات التأمين التعاوني يتعين على شركات التأمين الالتزام بإعادة تأمين ما نسبته (٢٠٪) من مجموع الاشتراكات على الأقل داخل المملكة عند إعادة التأمين (لا تلتزم الشركة حالياً بهذا الشرط حيث بلغت نسبة إعادة التأمين داخل المملكة ٠٪ من إجمالي الأقساط).

كما بلغ إجمالي أرصدة معيدي التأمين المستحقة القبض المتعلقة بفترة سابقة مبلغ ٦,٠ مليون ريال سعودي كما في ٣١ ديسمبر ٢٠١٩م، ٧,٠ مليون ريال سعودي كما في ٣١ ديسمبر ٢٠٢٠م ولا يوجد أرصده كما في ٣٠ يونيو ٢٠٢٢م. تكبدت الشركة مخصصات قدرها ٣,٠ مليون ريال سعودي في السنة المالية ٢٠١٩م و٣,٨ مليون ريال سعودي في السنة المالية ٢٠٢٠م. علماً بأن الشركة قد قامت بتحصيل مبلغ بقيمة (٤٢١) ألف ريال سعودي خلال العام المالي ٢٠٢١م، وتم شطب باقى الرصيد بالكامل بحلول نهاية العام.

ونظراً لعدم إلتزام الشركة بمتطلب إعادة التأمين، فقد تكون عرضة لأي مخالفات أو غرامات وفقاً لأحكام المادة (٢١) من نظام مراقبة شركات التأمين التعاوني، والتي تمنح البنك المركزي السعودي (ساما) صلاحية فرض غرامة تصل إلى مليوني (٢,٠٠٠,٠٠٠) ريال سعودي على كل من يخالف أي حكم من أحكام النظام. وبالتالي في حال لم تقم الشركة بالتقيد بهذه النسب قد يعرضها لتلك الغرامة مما سيؤثر بشكل سلبي على أعمال الشركة ونتائج عملياتها ومركزها المالي وتوقعاتها المستقبلية.

وإن أوضاع السوق الخارجية عن نطاق سيطرة الشركة هي التي تحدد مدى توفر إعادة التأمين المناسبة وتكلفتها، فضلاً عن استلام المبالغ المستحقة من معيدي التأمين في المستقبل، والقوة المالية لمعيدي التأمين. وعلى غرار قطاع إعادة التأمين يعتبر قطاع إعادة التأمين قطاعاً دورياً معرضاً لخسائر كبيرة في السوق مما سيؤثر سلباً على أسعار إعادة التأمين، وشروط وتوافر إعادة التأمين، وقدرة معيدي التأمين تسديد المطالبات التي تقدمها الشركة لهم. وبالمثل، قد تتغير الرغبة في المخاطرة بين معيدي التأمين، مما قد يؤدي إلى تغيرات في الأسعار أو إلى رغبة في إعادة التأمين على بعض المخاطر في المستقبل. وقد تؤدي التغييرات النظامية الإضافية لإعادة التأمين إلى عدم التوافق بين المتطلبات النظامية لشركات التأمين والتغطية المتاحة لدى معيدي التأمين. وفي حال تحقق أي من هذه الحوادث أو

أي تغييرات جوهرية في أسعار إعادة التأمين، قد تضطر الشركة إلى تحمل نفقات إضافية لإعادة التأمين، أو إلى الحصول على إعادة تأمين بشروط غير مناسبة، أو قد لا تكون قادرة على الحصول على تغطية إعادة تأمين مناسبة، وبالتالي تصبح الشركة معرضة لزيادة المخاطر المحتجزة واحتمال زيادة نسبة الخسائر. وفي حال لم يعرض معيدو التأمين على الشركة تجديد منتجاتهم وخدماتهم، لأي سبب من الأسباب، هناك خطر يتمثل في عدم قدرة الشركة على إيجاد غطاء بديل لاتفاقيات إعادة التأمين السابقة بأسعار مقبولة، كما يجوز أن تكون الشركة معرضة لخسائر إعادة التأمين خلال أي فترة بين إنهاء الاتفاقيات القائمة وبدء أي غطاء بديل. وفي حال وجود أي تقصير من معيد التأمين الذي تتعامل معه الشركة بصورة جوهرية، سوف تكون الشركة معرضة أيضا لخسائر كبيرة، مما سيكون له أثر سلبي وجوهري على وضع الشركة المالي ونتائج أعمالها.

٢-١-١٠ المخاطر المتعلقة بعدم القدرة على تنفيذ الاستراتيجية

تعتمد قدرة الشركة على زيادة إيراداتها وتحسين ربحيتها على مدى التنفيذ الفعال لخطط أعمالها وتحقيقها لاستراتيجيتها، وتضمنت إستراتيجية الشركة التحول بعيداً عن حملة وثائق التأمين من الشركات الكبيرة وإستهداف الشركات الصغيرة والمتوسطة (SMEs) وذلك لتحسين جودة محفظة الشركة وشهدت السنة المالية ٢٠٢١م زيادة كبيرة في عدد العملاء من الشركات الصغيرة والمتوسطة، حيث ارتفعت مساهمة الشركات الصغيرة والمتوسطة في المحفظة الإجمالية من ٧,٢٪ في السنة المالية ٢٠٢٠م إلى ٤٧,٦٪ في السنة المالية ٢٠٢١م، ثم إلى ٥٩,١٪ في ٣٠ يونيو ٢٠٢٢م. وعن طريق الإستراتيجية المذكورة اعلاه نجد أن الشركة نجحت في زيادة إجمالي أقساطها المكتتبه طبقا لسياساتها الجديدة. وتعزز الإدارة مواصلة تركيزها على الاكتتاب للشركات الصغيرة والمتوسطة في المستقبل، مما قد يؤدي إلى انخفاض في عدد حاملي الوثائق المؤمن عليهم ولكن قد يؤدي إلى زيادة متوسط إجمالي الأقساط المكتتبه وتجدر الإشارة إلى أنه لا يوجد أي ضمان على استمرار الشركة في إتباع الاستراتيجية المذكورة اعلاه أو من مدى نجاحها، وفي حال فشلت الإستراتيجية المعدة من قبل الشركة فإن ذلك سيؤثر بشكل سلبي على نتائج أعمالها وربحيتها وتوقعاتها المستقبلية.

٢-١-١١ المخاطر المتعلقة بإدارة المخاطر في الشركة

وفقاً للمادة التاسعة عشر بعد المائة من لائحة حوكمة شركات التأمين فإنه يتعين على شركات التأمين بحد أدنى تعيين مسؤول عن إدارة مخاطر التأمين الصحي، ويجوز الاكتفاء بمسؤول مخاطر واحد فقط، إلا أن الشركة لم تعين أي مسؤول لإدارة المخاطر والذي يندرج تحت وظائف الرقابة. وبالتالي، عدم تعيين الشركة لمسؤول مخاطر قد يعرضها لمخالفات وغرامات تفرضها الجهات التنظيمية مما سيؤثر بشكل سلبي على أعمال الشركة ونتائج عملياتها ومركزها المالي وتوقعاتها المستقبلية.

٢-١-١٢ مخاطر سوء تقدير المخاطر

تقوم الشركة بدراسة المخاطر المحتملة قبل إصدار وثائق التأمين للطلبات المقدمة بناءً على تقارير الخبير الإكتواري الذي يقوم بدراسة أنماط تطور المخاطر والتوقعات المستقبلية بناءً على الأداء التاريخي، إلا أنه في حال أساءت الشركة تقدير المخاطر المحتملة عند إصدار وثائق التأمين، ستتكدب الشركة خسائر مالية ستؤثر بشكل سلبي وجوهري على وضع الشركة المالي ونتائج أعمالها وتوقعاتها المستقبلية.

٢-١-١٣ المخاطر المتعلقة بزيادة مطلوبات الشركة

قد يتأثر الوضع المالي للشركة وملائتها المالية في حال ارتفعت مطلوباتها عن أصولها. وتجدر الإشارة إلى أنه بلغت نسبة إجمالي المطلوبات ما يعادل ٥٦,٧٣٪ و ٤٧,٦١٪ و ٨٢,٧٥٪ و ٨٥,٦٢٪ من إجمالي الموجودات للسنوات المالية المنتهية في ٣١ ديسمبر ٢٠١٩م و ٣١ ديسمبر ٢٠٢٠م و ٣١ ديسمبر ٢٠٢١م و فترة الستة أشهر المنتهية في ٣٠ يونيو ٢٠٢٢م على التوالي. وعليه فإن زيادة المطلوبات للشركة ستؤدي إلى التأثير بشكل سلبي على مركزها المالي وعليه سيعصب على الشركة الوفاء بالتزاماتها، وسيكون لذلك تأثير سلبي على أعمال الشركة ووضعها المالي ونتائج عملياتها وتوقعاتها المستقبلية.

٢-١-١٤ مخاطر متعلقة بعدم كفاية المخصصات والإحتياطات

تقوم الشركة بتكوين مخصصات في قائمة المركز المالي بحسب متطلبات المادة التاسعة والستون (٦٩) اللائحة التنفيذية لنظام مراقبة شركات التأمين التعاوني الصادرة من البنك المركزي السعودي وذلك للوفاء بالتزاماتها المستقبلية المتوقعة وتشمل تلك المخصصات كحد أدنى مايلي:

١. مخصصات الأقساط غير المكتسبة.
٢. مخصصات المطالبات تحت التسوية.
٣. مخصصات مصاريف تسوية المطالبات.
٤. مخصصات الأخطار التي وقعت ولم تتم المطالبة بها بعد.
٥. مخصصات المخاطر التي لم تسقط.
٦. مخصصات الكوارث.
٧. مخصصات المصاريف العامة.

ويتم تقدير حجم المخصصات بناء على التوقعات لحجم المطالبات ومدى تكرارها بحسب البيانات التاريخية في قطاع التأمين. وتعتبر عملية تحديد مستوى ملائم من احتياطات المطالبات عملية غير مؤكدة بطبيعتها نظرا لصعوبة وتعقيد وضع الافتراضات اللازمة. ويوضح الجدول التالي مبالغ تلك المخصصات كما في ٣١ ديسمبر ٢٠١٩م و٣١ ديسمبر ٢٠٢٠م و٣١ ديسمبر ٢٠٢١م وفترة الستة أشهر المنتهية في ٣٠ يونيو ٢٠٢٢م على التوالي:

الجدول رقم (٢): مخصصات الشركة

المخصصات	٢٠١٩م	٢٠٢٠م	٢٠٢١م	٢٠٢٢/٠٦/٣٠م
مخصصات الأقساط غير المكتسبة	٧٥,٩٢٠	٦٧,٥٠٤	١٠٨,٧٢٧	٩٢,٥٩٣
مخصصات المطالبات تحت التسوية	٢١,٤٣١	٢٩,٣٠٧	٤٦,٨٠٦	٣٩,١٨٩
مخصصات الأخطار التي وقعت ولم تتم المطالبة بها بعد	١٨,٤٩٣	١٢,٩٧٤	١٥,٧٤٥	١٩,٩٧٧
مخصصات المخاطر التي لم تسقط	١٧,٣٢٥	١٤,٥٤٥	٣٤,٥٢٧	٣٠,٧٤٥
مخصصات المصاريف العامة	١,٤٦٠	٣٢٦	٣٩١	٣٩٦
حصة معيدي التأمين من المطالبات تحت التسوية	(١٠,٣٤)	(١١٩)	.	.
حصة معيدي التأمين من الأخطار التي وقعت ولم تتم المطالبة بها بعد	(٩٤)	.	.	.

كانت الزيادة في الاحتياطات الفنية من ٥٧,٦ مليون ريال سعودي في ٣١ ديسمبر ٢٠١٩م إلى ٦٧,٠ مليون ريال سعودي كما في ٣١ ديسمبر ٢٠٢٠م مدفوعة بشكل أساسي بزيادة مخصص المطالبات تحت التسوية بمقدار ١٧,٩ مليون ريال سعودي. كانت هذه الزيادة بشكل أساسي نتيجة للتأخير الزمني بين المطالبات المبلغ عنها وتسويتها، والتي زادت خلال جائحة COVID-١٩ في السنة المالية ٢٠٢٠م عبر قطاع التأمين في المملكة العربية السعودية. حيث يوجد عدة مطالبات تم الإبلاغ عنها تتعلق بسياسات التأمين حتى نهاية السنة المالية ٢٠٢٠م. وعلى الرغم من زيادة صافي المطالبات المتكبدة من ١١٩,٢ مليون ريال سعودي في السنة المالية ٢٠١٩م إلى ١٥٢,١ مليون ريال سعودي في السنة المالية ٢٠٢٠م، انخفض معدل صافي الخسارة بمقدار ٣٢,٨ نقطة بسبب الزيادة في صافي الأقساط المكتسبة.

ثم ارتفع معدل مخصص المطالبات تحت التسوية مرة أخرى إلى ٤٦,٨ مليون ريال سعودي كما في ٣١ ديسمبر ٢٠٢١م تماشياً مع نمو الاكتتاب، قابله جزئياً زيادة في إجمالي المطالبات المدفوعة (+١٢,٢ مليون ريال سعودي). ثم انخفض مخصص المطالبات تحت التسوية إلى ٣٩,٢ مليون ريال سعودي في ٣٠ يونيو ٢٠٢٢م.

انخفض مخصص الأخطار المتكبدة والتي لم يتم الإبلاغ عنها من ١٨,٥ مليون ريال سعودي في ٣١ ديسمبر ٢٠١٩م إلى ١٣,٠ مليون ريال سعودي في ٣١ ديسمبر ٢٠٢٠م (على خلفية زيادة مخصص المطالبات تحت التسوية). ثم ارتفع مخصص الأخطار المتكبدة والتي لم يتم الإبلاغ عنها بعد ذلك إلى ١٥,٧ مليون ريال سعودي في ٣١ ديسمبر ٢٠٢١م و٢٠,٠ مليون ريال سعودي في ٣٠ يونيو ٢٠٢٢م. وكانت هذه الزيادات متماشية مع النمو في الاكتتاب.

وفيما يخص مخصص المخاطر التي لم تسقط، فقد انخفض من ١٧,٣ مليون ريال سعودي في ٣١ ديسمبر ٢٠١٩م إلى ١٤,٥ مليون ريال سعودي كما في ٣١ ديسمبر ٢٠٢٠م بسبب تحسن سجل المطالبات. ثم ارتفع مخصص المخاطر التي لم تسقط بشكل ملحوظ إلى ٣٤,٥ مليون ريال سعودي في ٣١ ديسمبر ٢٠٢١م، مدفوعاً بشكل رئيسي بزيادة الاكتتاب في السنة المالية ٢٠٢١م، والذي أدى إلى انخفاض رصيد مخصص الأقساط الغير المكتسبة من ٧٥,٩ مليون ريال سعودي كما في ٣١ ديسمبر ٢٠١٩م إلى ٦٧,٥ مليون ريال سعودي كما في ٣١ ديسمبر ٢٠٢٠م بقيمة إنخفاض بلغت ٨,٤ مليون ريال سعودي، ثم ارتفع رصيد مخصص الأقساط الغير مكتسبة من ٦٧,٥ مليون ريال سعودي كما في ٣١ ديسمبر ٢٠٢٠م ليصبح ١٠٨,٧ مليون ريال سعودي كما في ٣١ ديسمبر ٢٠٢١م بقيمة إرتفاع بلغت ٤١,٢ مليون ريال سعودي كما في ٣١ ديسمبر ٢٠٢١م.

وانخفض مخصص المصاريف العامة من ١,٥ مليون ريال سعودي في ٣١ ديسمبر ٢٠١٩م إلى ٣٢٦ ألف ريال سعودي في ٣١ ديسمبر ٢٠٢٠م. ويرجع ذلك بسبب الإنخفاض مخصص الأخطار المتكبدة والتي لم يتم الإبلاغ عنها.

كما انخفضت حصة معيدي التأمين من المطالبات تحت التسوية من ١,٠ مليون ريال سعودي كما في ٣١ ديسمبر ٢٠١٩م إلى ١١٩ ألف ريال سعودي كما في ٣١ ديسمبر ٢٠٢٠م، كما بلغت حصة معيدي التأمين من الأخطار التي وقعت ولم تتم المطالبة بها بعد ٩٤ ألف ريال سعودي كما في ٢٠١٩م.

في حين ظل مخصص الأقساط غير المكتسبة للشركة مستقراً خلال الفترة من ٣١ ديسمبر ٢٠١٩م إلى ٣١ ديسمبر ٢٠٢٠م ثم ارتفع متوسطه من ٣٦,١ مليون ريال سعودي. إلى ٥٤,٢ مليون ريال سعودي كما في ٣١ ديسمبر ٢٠٢١م تماشياً مع الزيادة في الاكتتابات قبل أن يرتفع مرة أخرى إلى ٦١,٠ مليون ريال سعودي كما في ٣٠ يونيو ٢٠٢٢م.

وبناء على التقرير الصادر من قبل الخبير الإكتواري الخارجي للسنة المالية المنتهية في ٣١ ديسمبر ٢٠٢١م والذي أوصى بأن تقوم الشركة بعمل تحسينات على بعض المسائل التي تخص جودة التقارير التي من شأنها أن تساعد الشركة على إحساب الاحتياطات الفنية المطلوبة بشكل أدق وتمكنها من تسعير المنتجات التأمينية التي تقدمها الشركة حيث ان هناك بعض الفروقات الغير جوهرية بين المطالبات تحت التسوية والمطالبات المدفوعة. وبما أن حجم المخصصات يعتمد على إجراءات تقييم تعد من قبل الخبير الإكتواري، فإنه من الممكن أن

يثبت عدم كفاية مخصصات الشركة في أي فترة، وإذا حدث أن تجاوزت المطالبات الفعلية احتياطي المطالبات، فإنه سيتوجب على الشركة زيادة مخصصاتها. وسوف يكون لذلك أثر سلبي وجوهري على أعمال الشركة ووضعها المالي ونتائج عملياتها.

١٠-١-٢ المخاطر المتعلقة بالزيادة في أرصدة المصاريف المستحقة والالتزامات الأخرى

أستقرت المصروفات المستحقة للشركة والمطلوبات الأخرى عند متوسط ٣٦,١ مليون ريال سعودي خلال الفترة ٣١ ديسمبر ٢٠١٩م حتى ٣١ ديسمبر ٢٠٢٠م، قبل أن ترتفع بشكل ملحوظ إلى ٥٤,٢ مليون ريال سعودي و٦٠,١ مليون ريال سعودي كما في ٣١ ديسمبر ٢٠٢١م و٣٠ يونيو ٢٠٢٢م على التوالي وقد كانت الزيادة في المصاريف المستحقة والمطلوبات الأخرى كما في ٣١ ديسمبر ٢٠٢١م مدفوعة بالزيادة في الذمم الدائنة لمقدمي الخدمات الطبية من ١٥,٩ مليون ريال سعودي كما في ٣١ ديسمبر ٢٠٢٠م إلى ٣٦,٥ مليون ريال سعودي كما في ٣١ ديسمبر ٢٠٢١م وما بعده إلى ٤١,٩ مليون ريال سعودي في ٣٠ يونيو ٢٠٢٢م.

ويعود سبب الإرتفاع في الذمم الدائنة لمقدمي الخدمات الطبية إلى ما يلي:

- زيادة في المطالبات المبلغ عنها والمتكبدة.
- تعيين أطراف ثالثة لإدارة مطالبات الشركة والذي ساعد في تعزيز العمليات في السنة المالية ٢٠٢١م، مما أدى إلى مزيد من الفحوصات والتحقق من المطالبات المبلغ عنها قبل التسويات.
- توقيت التسويات لمقدمي الخدمات الطبية.

بالإضافة إلى ذلك، ارتفعت الذمم الدائنة للموردين من متوسط ١,٦ مليون ريال سعودي خلال الفترة من ٣١ ديسمبر ٢٠٢٠م إلى ٣١ ديسمبر ٢٠٢١م ثم إلى ٤,٥ مليون ريال سعودي في ٣٠ يونيو ٢٠٢٢م. ويعود ذلك إلى اختلافات التوقيت، حيث يتعلق الرصيد بالموردين غير الطبيين للعمليات العادية بما في ذلك الأدوات المكتبية والمواد وما إلى ذلك.

وارتفعت المصاريف المستحقة من ١١,٩ مليون ريال سعودي في ٣١ ديسمبر ٢٠١٩م إلى ١٦,٣ مليون ريال سعودي كما في ٣١ ديسمبر ٢٠٢٠م، قبل أن تتخفف إلى ١٠,٥ مليون ريال سعودي في ٣١ ديسمبر ٢٠٢١م ثم إلى ٩,٦ مليون ريال سعودي في ٣٠ يونيو ٢٠٢٢م.

وتتكون المصاريف المستحقة بشكل رئيسي من عمولات المبيعات لموظفي مبيعات الشركة والوسطاء وانخفضت خلال الفترة من ٣١ ديسمبر ٢٠٢١م إلى ٣٠ يونيو ٢٠٢٢م بسبب الفرق بين تقديم المطالبة والتعويض. ومن شأن الإرتفاع في المصاريف المستحقة والذمم الدائنة أن يؤثر على مستوى السيولة لدى الشركة مما سيكون له تأثير بشكل سلبي على أعمال الشركة ونتائج عملياتها ومركزها المالي وتوقعاتها المستقبلية.

١٦-١-٢ مخاطر متعلقة بالعقوبات والجزاءات وتعليق الأعمال من قبل الجهات المختصة

نظراً لأن أعمال الشركة تخضع للعديد من الأنظمة والتعليمات الصادرة عن البنك المركزي السعودي (ساما) وهيئة السوق المالية وعدد من الجهات الحكومية الأخرى فإن الشركة بالتالي تخضع للعديد من الجهات الرقابية التي عليها متابعة تحديثات أنظمتها واللوائح والتعليمات. الأمر الذي قد جعلها عرضة للعقوبات والجزاءات في حال عدم استمرار تقيدها بأي من تلك الأنظمة واللوائح والتعليمات أو التأخر في استيفاء أي منها. قد تتعرض الشركة لعدد من العقوبات والمخالفات من قبل البنك المركزي السعودي (ساما) وهيئة السوق المالية وغيرها من الجهات ومنها تعليق بعض أو جميع أعمالها أو التداول على أسهمها بما سيؤثر بصورة سلبية وجوهرياً على أعمالها ومركزها المالي وتوقعاتها المستقبلية.

كما أن الشركة وفي سياق عملها المعتاد ارتكبت بعض المخالفات الإجرائية، وفيما يلي ملخص المخالفات غير الجوهرية التي نتجت عن الزيارات التفتيشية من قبل البنك المركزي السعودي (ساما) والهيئة:

١. غرامة مالية قدرها (٢٢,٩٧) ريال سعودي، تم فرضها من قبل البنك المركزي السعودي (ساما) في عام ٢٠١٩م، وذلك نظير التأخر في دفع تكاليف الإشراف والتفتيش الخاصة بالربع الرابع من العام المالي ٢٠١٨م.
٢. غرامة مالية قدرها (٢٠,٠٠٠) ريال سعودي، تم فرضها من قبل الهيئة في عام ٢٠١٩م، وذلك نظير عدم إفصاح الشركة فوراً ومن دون تأخير عن ترسية عقد على مستشفى الدكتور سليمان فقيه.
٣. غرامة مالية قدرها (٩٠,٠٠٠) ريال سعودي، تم فرضها من قبل البنك المركزي السعودي (ساما) في عام ٢٠٢٠م، وذلك نظير استمرار المدير المالي القيام بمهامه على الرغم من انتهاء فترة تعيينه، بالإضافة إلى عدم تعيين شخص سعودي مؤهل في هذا المنصب خلال المدة المحددة.
٤. غرامة مالية قدرها (٢٠٠,٠٠٠) ريال سعودي، تم فرضها من قبل البنك المركزي السعودي (ساما) في عام ٢٠٢٠م، وذلك نظير عدم قيام الشركة بتقييم المخاطر الاستراتيجية التي تتعرض لها الشركة والحد منها، وعدم التزام الشركة بتحديث بيان قابلية تحمل المخاطر، وعدم شمولية لائحة الحوكمة الخاصة بالشركة على هيكل الإدارة العليا.
٥. غرامة مالية قدرها (١٥,٠٠٠) ريال سعودي، تم فرضها من قبل البنك المركزي السعودي (ساما) في عام ٢٠٢٠م، وذلك نظير عدم مراعاة المساحات الكافية للتباعد بين الموظفين، وعدم وجود نقاط فرز.

٦. غرامة مالية قدرها (٢٠,٠٠٠) ريال سعودي، تم فرضها من قبل البنك المركزي السعودي (ساما) في عام ٢٠٢١م، وذلك نظير استمرار التعامل مع وسيط تأمين بعد انتهاء ترخيصه الصادر عن البنك المركزي السعودي (ساما).
٧. غرامة مالية قدرها (١٦,٩٠٠) ريال سعودي، تم فرضها من قبل البنك المركزي السعودي (ساما) في عام ٢٠٢١م، وذلك نظير التأخر في سداد تكاليف الاشراف والتفتيش إلى البنك المركزي السعودي (ساما).
٨. غرامة مالية قدرها (٢٠,٠٠٠) ريال سعودي، تم فرضها من قبل البنك المركزي السعودي (ساما) في عام ٢٠٢١م، وذلك نظير عدم التزام الشركة بالحد الأدنى من اجتماعات اللجنة التنفيذية في مجلس إدارة الشركة.
٩. غرامة مالية قدرها (١٠٠,٠٠٠) ريال سعودي، تم فرضها من قبل البنك المركزي السعودي (ساما) في عام ٢٠٢٢م، وذلك نظير عدم التزام الشركة ببعض مواد ضوابط الامن السيبراني الصادر عن البنك المركزي السعودي (ساما).
١٠. غرامة مالية قدرها (٢٠,٠٠٠) ريال سعودي، تم فرضها من قبل البنك المركزي السعودي (ساما) في عام ٢٠٢٢م، وذلك نظير عدم تضمين الشركة العمولات المدفوعة الى وسيط التأمين في جدول وثيقة العقد.

وعملت الشركة على سداد جميع الغرامات المفروضة عليها والمذكورة أعلاه.

وفي حال استمرار الشركة في ارتكاب المخالفات أو عدم التزام الشركة مستقبلاً بكافة الأنظمة والتعليمات الصادرة عن البنك المركزي السعودي (ساما) وأنظمة وقواعد ومتطلبات هيئة السوق المالية وأي جهة تنظيمية أخرى فإنها معرضة للغرامات والعقوبات التي سيفرضها عليها البنك المركزي السعودي (ساما) أو هيئة السوق المالية أو أي جهة تنظيمية أخرى، الأمر الذي سيزيد من التكاليف التشغيلية عليها وسيكون له الأثر الجوهري على عملياتها وأرباحها.

٢-١٧-١ مخاطر التقاضي

تتعرض الشركة في سياق ممارسة أعمالها لقضايا ودعاوى تتعلق بعملياتها العامة وعملياتها التأمينية ونزاعات ومطالبات تتعلق بالغطاء التأميني. ولا تضمن الشركة عدم وقوع نزاع بينها وبين أطراف أخرى تتعامل معها أو بينها وبين بعض حاملي الوثائق، مما قد يؤدي إلى رفع قضايا لدى الجهات القضائية المختصة سواء من الشركة أو ضد الشركة. ونتيجة لذلك تكون الشركة عرضة لمطالبات قضائية من هيئات وإدارات حكومية وتحقيقات بما فيها سياق الضوابط الحالية أو أي ضوابط جديدة على قطاع التأمين في المملكة. وبطبيعة الحال، لا يمكن للشركة توقع نتائج تلك المطالبات في حال حدوثها، كما لا تضمن الشركة أن لا يكون لتلك المطالبات تأثير جوهري على أعمالها ووضعها المالي ونتائج عملياتها. كما أن الشركة لا تستطيع أن تتوقع بشكل دقيق حجم تكلفة الدعاوى أو الإجراءات القضائية التي يمكن أن تقيّمها أو تقام ضدها أو النتائج النهائية لتلك الدعاوى أو الأحكام التي تصدر فيها وما تتضمنه من تعويضات وجزاءات، وبالتالي فإن أي نتائج سلبية لمثل هذه القضايا سوف تؤثر سلباً على الشركة.

ويوجد دعاوى مقامة من قبل وضد الشركة منظورة أمام لجان الفصل في المنازعات والمخالفات التأمينية ناشئة عن مطالبات لوثائق تأمين طبية لمختلف أنواع المنتجات مثل التأمين الطبي على المجموعات.

وبخلاف ما تم الإفصاح عنه في هذا القسم والقسم الفرعي (٩-٦) من القسم رقم (٩) «المعلومات القانونية»، فإن الشركة ليست طرفاً في دعوى قضائية أو مطالبة أو تحكيم أو إجراءات إدارية، مجتمعة أو منفردة، خارج إطار عملها المعتادة أو من شأنها أن تؤثر تأثيراً جوهرياً على أعمالها أو وضعها المالي.

٢-١٨-١ المخاطر المتعلقة بالاستثمار

تخضع إستثمارات الشركة للعديد من مواد اللائحة التنفيذية الخاصة بنظام مراقبة شركات التأمين حيث نصت المادة التاسعة والخمسون (٥٩) أنه على الشركة القيام بوضع سياسة استثمارية مكتوبة ومعتمدة من مجلس إدارة الشركة وموافق عليها من البنك المركزي تنظم عمليات الإستثمار وطرق إدارة المحافظ الإستثمارية وأن يكون الإستثمار بالريال السعودي بما نسبته (٥٠٪) خمسون بالمئة من مجموع الأصول المتاحة للإستثمار، وإذا رغبت الشركة، تخفيض هذه النسبة فيجب أخذ موافقة كتابية مسبقة من البنك المركزي السعودي. كما نصت المادة الستون (٦٠) على أنه يجب أن يكون لدى الشركة سياسة استثمارية مكتوبة ومعتمدة من مجلس الإدارة لتوزيع الأصول الإستثمارية أخذاً في الاعتبار بالأخطار المحيطة بالشركة والمنطقة التي تمارس نشاطها فيها كما يجب على الشركة اتخاذ الإجراءات المناسبة لإدارة تلك المخاطر، وأن يكون هناك، كحد أدنى، تحليل للمخاطر الآتية: (مخاطر السوق - مخاطر الائتمان - مخاطر أسعار الفائدة - مخاطر أسعار صرف العملات - مخاطر السيولة - مخاطر العمليات - مخاطر الدول - المخاطر القانونية - مخاطر إعادة التأمين - مخاطر التقنية). كما نصت المادة الحادية والستون (٦١) على الشركة عند وضع سياستها الاستثمارية مراعاة أن تكون مدة الاستحقاق للأصول المستثمرة موازية لالتزامات الشركة حسب الوثائق المصدرة وعلى أن تقدم للبنك المركزي برنامج الإستثمار شاملاً توزيع الأصول، وإذا لم يوافق البنك على البرنامج تلتزم الشركة بالأوعية والنسب الواردة بالجدول رقم (١) من اللائحة التنفيذية لنظام مراقبة شركات التأمين التعاوني، على ألا يتجاوز الإستثمار خارج المملكة (٢٠٪) من إجمالي الإستثمارات مع الإلتزام بما ورد في الفقرة (٢) من المادة التاسعة والخمسون على الشركة الأخذ في الإعتبار بمخاطر تركيز الإستثمار بحيث لا تتجاوز نسبة التركيز (٥٠٪) من كل وعاء استثماري كما ورد في الجدول رقم (١) من اللائحة التنفيذية لنظام مراقبة شركات التأمين التعاوني.

والجدير بالذكر أنه حتى تاريخ هذه النشرة لم تحصل الشركة على موافقة البنك المركزي على سياسة الاستثمار لديها، إذ أنها بصدد

الحصول عليها من البنك المركزي.

ركزت استراتيجية استثمار الإدارة على الاستثمارات قصيرة الأجل التي تكون منخفضة المخاطر. وشملت الإستثمارات بشكل رئيسي ودائع مرابحة قصيرة الأجل.

وشملت الاستثمارات أيضا إستثمارات في أصول محتفظ بها حتى تاريخ الاستحقاق تتعلق بإيداع صكوك بمبلغ ٦٠,٠ مليون ريال سعودي في السنة المالية ٢٠١٩م. وقد تمت تصفية الصكوك لاحقاً في السنة المالية ٢٠٢١م لتحقيق مكاسب فعلية قدرها ٥,٢ مليون ريال سعودي. بلغت الاستثمارات المحتفظ بها حتى تاريخ الاستحقاق صفراً كما في ٣١ ديسمبر ٢٠٢١م، و ٣٠ يونيو ٢٠٢٢م.

احتفظت الشركة أيضاً باستثمارات بالقيمة العادلة من خلال الأرباح والخسائر، وذلك فيما يتعلق بـ:

- استثمار ٤,٩ مليون ريال سعودي في الاكتتاب العام لشركة أرامكو السعودية في السنة المالية ٢٠١٩م، والذي تمت تصفيته لاحقاً في السنة المالية ٢٠٢٠م.
- صندوق البدر للمرابحة، والذي بلغ متوسطه ٧,٢ مليون ريال سعودي خلال الفترة ٣١ ديسمبر ٢٠١٩م و ٣١ ديسمبر ٢٠٢٠م، قبل تصفية ٦,٧ مليون ريال سعودي في السنة المالية ٢٠٢١م مما أدى إلى رصيد قدره ٦٦٤ ألف ريال سعودي كما في ٣١ ديسمبر ٢٠٢١م. تمت تصفية الرصيد المتبقي لاحقاً، حيث كان الاستثمار في صندوق البدر للمرابحة صفراً كما في ٣٠ يونيو ٢٠٢٢م.
- بلغ حجم الصندوق السعودي الفرنسي للطروحات الأولية لدول مجلس التعاون الخليجي ٧٠٢ ألف ريال سعودي كما في ٣١ ديسمبر ٢٠١٩م، وزاد خلال الفترة التاريخية بشكل رئيسي من خلال المكاسب غير المحققة نتيجة للزيادات في القيمة العادلة. على هذا النحو، زاد الاستثمار في صندوق الاكتتاب العام من ٧٠٢ ألف ريال سعودي كما في ٣١ ديسمبر ٢٠١٩م إلى ١,١ مليون ريال سعودي في ٣٠ يونيو ٢٠٢٢م.

ونصت المادة الثانية والستون (٦٢) على أنه لا يجوز للشركة استخدام الأدوات المالية مثل المشتقات المالية والبنود خارج الميزانية العمومية قبل الحصول على موافقة كتابية مسبقة من البنك المركزي السعودي كما لا يجوز للشركة استخدام هذه الأدوات في أغراض غير إدارة المحفظة الاستثمارية ويجب الأخذ في الاعتبار بالآتي: أن تكون مدرجة في سوق مالي رئيسي، وقابلة للتسييل في وقت قصير، ومبنية على أصول مدرجة في جدول تقويم الأصول، ولها طريقة تسعير واضحة ومعلومة وعلى أن يكون لدى الشركة مخصصات وأصول كافية لمواجهة أي التزامات ناتجة أو محتملة من الاستثمار في هذه الأدوات، وعلى أن يكون الطرف الآخر في التعامل ذات ملاءة وسمعة مقبولة.

نظراً لموقف الملاءة المالية المتمثل للشركة، تظل الإدارة محدودة في إستراتيجيتها الاستثمارية وغير قادرة على توليد عوائد كافية لتعويض خسائر الاكتتاب والتكاليف الثابتة. ونلاحظ إن خيارات الإستثمار المتاحة للشركة محدودة وتخضع للعديد من المتطلبات النظامية التي يجب على الشركة تطبيقها وفي حال لم تلتزم بها فإنها سوف تكون معرضة للعقوبات التي من شأنها أن تؤثر بشكل سلبي وجوهري على أعمال الشركة ونتائج عملياتها وتوقعاتها المستقبلية.

٢-١٩-٢ مخاطر استهلاك واطمئنان الأصول:

إنخفضت قيمة صافي ممتلكات والمعدات الملموسة للشركة تدريجياً من ٢,٤ مليون ريال سعودي إلى ١,٥ مليون ريال سعودي كما في ٣١ ديسمبر ٢٠١٩م و ٢٠٢١م على التوالي. ويرجع ذلك بشكل أساسي إلى الإنخفاض في مستوى إضافات الأصول الثابتة خلال الفترة المذكورة أعلاه وفي ٣٠ يونيو ٢٠٢٢م ارتفعت قيمة صافي الممتلكات والمعدات إلى ١,٦ مليون ريال سعودي وذلك نتيجة لتحسينات على العقارات المستأجرة بقيمة ٥١٢ ألف ريال سعودي والتي لم تستهلك بعد حتى ٣٠ يونيو ٢٠٢٢م.

وكما في ٣٠ يونيو ٢٠٢٢م، بلغت نسبة إجمالي العمر الإنتاجي المتبقي لمتوسط أصول الشركة ٨,١٪. على النحو التالي:

- أجهزة الكمبيوتر التي تم استهلاكها بنسبة ٩١,٨٪.
- الأثاث والتجهيزات والمعدات المكتبية التي تم استهلاكها بنسبة ٩٥,٣٪.
- تحسينات العقارات المستأجرة التي تم إهلاكها بنسبة ٩٠,٢٪.
- السيارات التي تم استهلاكها بالكامل.

كما تتعلق الأصول غير الملموسة للشركة بشكل أساسي في برامج الكمبيوتر والتراخيص، حيث انخفضت الأصول الغير ملموسة من ٧٥٣ ألف ريال سعودي إلى ٤٥٥ ألف ريال سعودي، ثم إلى ٣٠٨ ألف ريال سعودي كما في عام ٢٠١٩م و ٢٠٢٠م و ٢٠٢١م على التوالي. كما تم إهلاك أصول الشركة غير الملموسة بنسبة ٩٧,٠٪ كما في ٣٠ يونيو ٢٠٢٢م مع عدم وجود أي إضافات خلال النصف الأول من عام ٢٠٢٢م. وانخفضت صافي القيمة الدفترية للأصول الغير الملموسة تدريجياً من ١,١ مليون ريال سعودي إلى ٧٠٧ ألف ريال سعودي كما في عام ٢٠١٩م و ٣٠ يونيو ٢٠٢٢م على التوالي. مما أدى إلى انخفاض في العمر الإنتاجي المتبقي للأصول الغير ملموسة من ٤,٨٪ إلى ٣,٠٪ خلال عام ٢٠١٩م و ٣٠ يونيو ٢٠٢٢م.

وبذلك قد تحتاج الشركة إلى تحمل بعض النفقات الرأسمالية في المستقبل من أجل زيادة تحسين عملياتها خاصة وأن الإدارة تسعى إلى النمو في المستقبل أو استبدال وتحديث البرامج الحالية من أجل التخفيف من المشكلات المحددة. وفي حال عدم قدرة الشركة في تحمل تلك المصاريف سيؤثر بشكل سلبي وجوهري على أعمال الشركة ومركزها المالي وتوقعاتها المستقبلية.

٢٠-١-٢ المخاطر المتعلقة بالتعاملات مع الأطراف ذات العلاقة

أقر نظام الشركات في مادته الحادية والسبعين على أنه لا يجوز لأعضاء مجلس الإدارة أن يكون لهم مصلحة مباشرة أو غير مباشرة في الأعمال والعقود التي تتم لحساب الشركة إلا بترخيص من الجمعية العامة العادية على هذه التعاملات. وقد لا تحصل الشركة على ترخيص الجمعية العامة العادية على كافة التعاملات مع الأطراف ذات العلاقة لعام ٢٠٢٢م، مما قد يضع الشركة محل مخالفة لما نصت عليه المادة الحادية والسبعين من نظام الشركات. ونتيجة لذلك، من الممكن أن تتعرض الشركة لمخاطر حال عدم حصولها على ترخيص الجمعية العامة العادية على كافة التعاملات قد تتمثل في إبطال هذه التعاملات، مما قد يؤثر على أداء الشركة.

٢١-١-٢ المخاطر المرتبطة بوجود رأس مال أجنبي

تخضع ملكية المستثمرين الأجانب في الشركات السعودية لنظام الإستثمار الأجنبي الصادر بالمرسوم الملكي رقم (م/١) وتاريخ ١٤٢١/٠١/١٥ هـ ولائحته التنفيذية الصادرة برقم (٢٠/١) وتاريخ ١٤٢٣/٠٤/١٣ هـ، والتي نصت على عدد من المخالفات والممارسات لأحكام نظام الاستثمار الأجنبي وللائحة التنفيذية والتي في حال قيام المستثمر الأجنبي بارتكابها فإنه قد يتعرض إلى عدد من العقوبات وفقا لنظام الاستثمار الأجنبي والتي قد تصل إلى إلغاء ترخيص الاستثمار الأجنبي، وتشكل ملكية المستثمرين الأجانب مانسيته (٢١، ٧٪) كما بتاريخ ٢٠٢٢/١٠/١٠م من رأس مال الشركة، ولذلك إن حدوث أو ارتكاب أي من المخالفات المنصوص عليها في اللائحة التنفيذية لنظام الاستثمار الأجنبي، قد يعرض المستثمر الأجنبي لعقوبات تصل إلى إلغاء ترخيصه وبالتالي إلغاء ملكيته في الشركة ولكون وجود مستثمر مؤسسي يملك مايزيد عن (٥٪) من إجمالي ملكية المستثمرين الأجانب فإن فقدانه سيؤثر بشكل سلبي وجوهري على أعمال الشركة ومركزها المالي وتوقعاتها المستقبلية.

٢٢-١-٢ المخاطر المتعلقة بوقوع الكوارث الطبيعية أو إنقطاع الأعمال

إن جميع شركات التأمين معرضة لخسائر ناتجة عن أحداث لا يمكن التنبؤ بها والتي قد تؤثر على العديد من المخاطر التي تغطيها الشركة، لا سيما أحداث الطقس واسعة النطاق فيما يتعلق بالتأمين على المركبات، أو الأوبئة على نطاق واسع في حالة التأمين الصحي، أو الجوائح بصورة عامة التي تقيد التحركات والتصرفات على العمليات التي تستدعي خدمات الشركة التأمينية. وتشمل الأحداث الأخرى التي يمكن أن تؤثر على الشركة ووثائق التأمين الأحداث الطبيعية وغير الطبيعية ومنها، على سبيل المثال لا الحصر، العواصف الثلجية أو الرملية، والفيضانات، والبرد، والرياح، والحرائق، والانفجارات، والزلازل والحوادث الصناعية والعمليات الإرهابية. ويتأثر حجم خسائر الشركة نتيجة لتلك الأحداث الكارثية على تواترها وشدة كل حدث منها، وعلى الرغم من الجهود التي تبذلها الشركة للحد من تعرضها لهذه الأحداث، أو تحديد سعر مناسب لها، أو وضع الشروط المناسبة للتأمين على المخاطر، إلا أن هذه الجهود قد لا تتجح. بالإضافة إلى ذلك، فإن أي كارثة قد تؤثر على مكاتب الشركة أو أي مواقع أخرى لديها ستؤثر بشكل سلبي وجوهري على أعمال الشركة ومركزها المالي وتوقعاتها المستقبلية.

٢٣-١-٢ مخاطر أعطال الأنظمة وتقنية المعلومات

تقوم الشركة باستخدام عدة أنظمة تقنية وبرامج حاسب آلي خلال عملياتها التشغيلية وهي ضرورية لتوفير الخدمات لعملائها، حيث أن قطاع التأمين يعتمد على الأنظمة الإلكترونية بشكل كبير، والتي تشمل برامج الاتصالات والمبيعات وإصدار الوثائق والبرامج المالية والتقنية إضافة إلى حفظ المعلومات والبيانات وتخزين الملفات الإلكترونية وغيرها. وتساعد هذه البرامج والأنظمة التقنية في معالجة عدد هائل من العمليات بشكل مستمر ودون توقف، وتوفير الحماية من المشاكل والأعطال التقنية والفيروسات التي قد تظهر بشكل مفاجئ. ولا يعني ذلك أن الشركة غير معرضة لتلك المشاكل فإن أنظمة تقنية المعلومات لدى الشركة تخضع لمخاطر خارجية وداخلية أخرى، مثل البرامج الضارة وعيوب الشفرات ومحاولات اختراق شبكات الشركة وعدم توفر التحديثات أو التعديلات المطلوبة وتسرب البيانات وحدوث أخطاء بشرية، وكل ذلك يشكل خطرا مباشرا على خدمات الشركة وبياناتها. ومن التهديدات الأخرى تعطل المعدات والهجوم البدني وسرقة معلومات العملاء والحريق والانفجار والفيضانات والطقس القاسي وانقطاع التيار الكهربائي وغيرها من المشاكل التي قد تحدث أثناء عمليات ترقية الشبكات أو إحداث تغييرات رئيسية أخرى. وفي حال حصول انهيار جزئي أو كلي في أي من أنظمة تقنية المعلومات أو الاتصالات، قد تتوقف أنشطة الشركة التجارية أو تتأثر بشدة، كما يمكن لأي خلل في النظام أو حادث أو اختراق أن يسبب انقطاعا في عمليات الشركة أو يؤثر على قدرتها على تقديم الخدمات لعملائها. وعلاوة على ذلك، فإن زيادة استخدام الخدمات السحابية لتخزين البيانات قد يؤدي إلى الزيادة من احتمالية تعرض الشركة لخطر فشل نظام تكنولوجيا المعلومات بشكل عام. فعلى سبيل المثال، قد يؤدي هجوم الإلكتروني على شبكة التأمين إلى عجز الشركة عن تقديم الخدمات إلى عملائها، مما قد يلحق الضرر بسمعتها ويسبب خسارة في إيراداتها أو يعرضها لعقوبات مالية. وفي حال فشلت الأنظمة والبرامج والخطط الاحتياطية للشركة أو لأي من فروعها أو الجهات المرتبطة بها خلال العمليات التشغيلية، فلا تضمن الشركة من عدم حدوث أي توقف مؤقت أو جزئي أو كلي في عملياتها مما يعوق من قدرتها على مزاولتها أعمالها بشكل طبيعي، مما سيؤثر سلبا على أدائها المالي ونتائج عملياتها وسمعتها.

٢٤-١-٢ المخاطر المرتبطة بسمعة الشركة

تعد سمعة الشركة أمر بالغ الأهمية لاستقطاب عملاء جدد وللحفاظ على عملائها وإقامة علاقة قوية مع الأطراف النظيرة، ومن الممكن أن تتضرر سمعة الشركة في المستقبل نتيجة عدة عوامل منها تراجع نتائج الشركة المالية أو الإجراءات القانونية أو النظامية ضد الشركة أو سلوك أحد موظفيها الذي قد يتسبب في إخلال الشركة بالمتطلبات النظامية المعمول بها. وسيؤدي تضرر سمعة الشركة إلى التأثير سلباً على أعمالها ووضعها المالي ونتائج عملياتها وربحية أسهمها وتوقعاتها المستقبلية.

٢٥-١-٢ المخاطر المتعلقة بعدم الالتزام بمعايير الجودة والمواصفات المطلوبة من قبل العملاء

تسعى الشركة إلى المحافظة على رضا عملائها من خلال الأستمرار في تقديم نفس مستوى جودة منتجاتها، ولكن في حال عدم قدرة الشركة على الأستمرار بتقديم منتجاتها بنفس مستوى الجودة، فإن ذلك سوف يؤثر سلباً على سمعتها لدى عملائها وبالتالي عزوف التعامل معها، مما قد يؤثر بشكل سلبي على مبيعات الشركة وبالتالي على نتائج العمليات التشغيلية والمالية.

٢٦-١-٢ مخاطر لوائح مكافحة غسل الأموال

تمثل الشركة حالياً بلوائح غسل الأموال ومكافحة تمويل الإرهاب الصادرة عن البنك المركزي السعودي (ساما)، ويقاعد مكافحة غسل الأموال وتمويل الإرهاب لشركات التأمين، وبنظام مكافحة غسل الأموال ولأئحته التنفيذية، وبنظام مكافحة جرائم الإرهاب وتمويله وقواعده التنفيذية، وتوضح هذه اللوائح الإجراءات اللازم اتخاذها عند قبول أي عميل (سواء فرد وشركة)، كما توضح إجراءات العناية الواجبة اللازم اتباعها، بالإضافة إلى إجراءات الإبلاغ عن العمليات المشبوهة وغيرها من الإجراءات.

إن عدم الامتثال بلوائح غسل الأموال ومكافحة الإرهاب يجعل الشركة عرضة المساءلة القانونية من قبل الجهات التنظيمية، وبالتالي قد يؤدي ذلك إلى فرض غرامات وعقوبات إذ تحملتها الشركة سيظهر تأثيرها الجوهري والسلبى على أعمال الشركة ووضعها المالي ونتائج عملياتها وتوقعاتها المستقبلية.

٢٧-١-٢ المخاطر المتعلقة بحماية العلامة التجارية

لدى الشركة علامة تجارية تم تسجيلها لدى وزارة التجارة بالرقم (١٤٢٤١٣٠٢٢)، وسيتمكن ذلك الشركة من استخدام واستعمال هذه العلامة تجارياً وتسويقياً كونها قامت بتسجيل العلامة التجارية ومنحها الحماية القانونية اللازمة.

تعتمد قدرة الشركة في تسويق منتجاتها التأمينية وتطوير أعمالها على استخدام علامتها التجارية وشعارها. إن عدم قدرة الشركة على منع انتهاك حقوقها بهذا الخصوص سيؤثر سلباً على حقها باستخدام علامتها التجارية وسوف يجعل ممارسة عملها أكثر تكلفة مما سيؤثر على نتائج الشركة التشغيلية. وسيؤثر عمل الشركة أكثر إذا كان عليها أن تتنافس مع علامات تجارية مشابهة.

٢٨-١-٢ المخاطر المتعلقة بالاستخدامات والمطالبات التأمينية الزائفة والأنشطة الاحتيالية الأخرى

إن الشركة معرضة للغش والاحتيال من مصادر مختلفة، مثل مورديها ووسطائها وعملائها وأطراف أخرى، ويشمل ذلك العملاء الذين يقدمون إفادات غير صحيحة أو يخفون في الكشف بشكل كامل عن المخاطر المغطاة قبل شراء التغطية التأمينية، وحاملي وثائق التأمين الذي يقدمون مطالبات احتيالية أو يبالغون في المطالبات، وتجدر الإشارة إلى أن الأساليب الفنية المطبقة لممارسة الغش والاحتيال تتطور باستمرار، مما يجعل اكتشاف حالات الغش والاحتيال صعباً.

إن حدوث أو وجود غش أو احتيال في أي جانب من أعمال الشركة سيترتب عليه تأثير سلبي على أعمال الشركة ونتائج عملياتها ومركزها المالي وتوقعاتها المستقبلية، كما سيضر بسمعة الشركة وعلامتها التجارية.

٢٩-١-٢ المخاطر المتعلقة بأخطاء الموظفين وسلوكهم

قد يصدر من موظفي الشركة أخطاء أو سوء سلوك أثناء أدائهم لأعمالهم تخالف الأنظمة واللوائح التي تخضع لها الشركة، مما قد يضر الشركة وسمعتها ويعرضها للمخالفات أو العقوبات أو الغرامات التي قد تفرضها الجهات التنظيمية. ولا تضمن الشركة عدم صدور أي خطأ أو سلوك سيء من قبل عاملها مما قد يؤثر سلباً على أداء الشركة.

٣٠-١-٢ المخاطر الأعتد على موظفين الرئيسيين وأستقطاب الكفاءات

تعتمد الشركة على خبرات وقدرات الموظفين القياديين، وعليه فإن نجاح الشركة قد يعتمد على مدى قدراتها على ضمان استمرارية بقاء هذه الكفاءات، وإيجاد بدائل لهم في حال مغادرتهم الشركة. وقد نشط مؤخراً حالات الاندماج بين شركات التأمين المدرجة. إن تكتل الشركات بهذه الصورة يخلق كيانات أكبر وأكثر تعقيداً وأكثر تنافسية. لذلك ليس هناك ما يؤكد بأن الشركة ستتمكن من ضمان استمرارية خدمات موظفيها وعدم انتقالهم لكيانات منافسة، أو رفع مستوى مهاراتهم في ظل تضخم حجم عمليات الشركة. كذلك قد تحتاج الشركة لزيادة الرواتب لكي تضمن تنافسيتها واستمرارية بقاء موظفيها واستقطاب كوادر جديدة ذات مؤهلات مناسبة، مما قد يكون له أثر سلبي على وضع الشركة المالي. وقد يؤدي كل ذلك إلى شعوبية المحافظة على بعض الموظفين وقد يؤدي فقدان الشركة لخدمات واحد أو أكثر من أعضاء إدارتها العليا أو أقسامها أو إدارتها إلى إعاقة تطبيق استراتيجيتها عملها، وهذا سيكون له تأثير سلبي على أعمالها ووضعها المالي ونتائج عملياتها.

٣١-١-٢ مخاطر عدم القدرة على الالتزام بمتطلبات السعودية

بدأت وزارة الموارد البشرية والتنمية الاجتماعية بتطبيق برنامج نطاقات الذي تم تصميمه لتشجيع الشركات على توظيف المواطنين السعوديين وزيادة نسبتهم من مجموع الموظفين العاملين لدى الشركة. ووفقاً لبرنامج نطاقات فإنه يتم قياس التزام الشركة بمتطلبات السعودية مقابل نسبة المواطنين السعوديين العاملين لدى الشركة مقارنة بمتوسط نسبة السعودة في الشركات العاملة في نفس القطاع.

حققت الشركة نسبة سعودة قدرها (٦١,٩٠٪) وهي مصنفة ضمن في النطاق البلايني لبرنامج نطاقات إلا أنه لا يوجد أي ضمان بأن تستمر الشركة في المحافظة على نسبة السعودة المطلوبة ضمن المستويات المقررة نظاماً. حيث أن وزارة الموارد البشرية والتنمية الاجتماعية قد تبنت مؤخراً برنامج نطاقات المطور والذي يؤثر جوهرياً على آلية احتساب نسب السعودة في التخصصات الدقيقة للشركات العاملة محلياً ولم يظهر أثره بعد على عمليات الشركة. إن أي تغير جوهري في هذه النسب سيعرض الشركة لعقوبات لعدم التزامها بالقرارات الصادرة بهذا الخصوص والتي تصل إلى وقف إصدار تأشيرات العمالة اللازمة للشركة أو نقل كفاءة الموظفين غير السعوديين أو استبعاد الشركة من الاشتراك في المناقصات الحكومية، مما سيؤثر سلباً على أعمال الشركة ونتائج عملياتها.

٣٢-١-٢ المخاطر المتعلقة بعدم الحصول على الموافقات النظامية أو عدم الممانعة من الجهات التنظيمية

تخضع الشركة لمتطلبات نظامية عديدة لممارستها نشاط التأمين بموجب الأنظمة واللوائح ذات العلاقة، والتي تتطلب الحصول على موافقات أو عدم ممانعة من الجهات التشريعية والرقابية التي تخضع لها عند ممارسة أعمالها، والتي تتمثل في -على سبيل المثال لا الحصر- متطلب الحصول على عدم ممانعة البنك المركزي (ساما) على ترشيح أعضاء مجلس إدارة الشركة وأعضاء اللجان أو موافقة البنك المركزي على بعض السياسات في الشركة. وبالتالي، قد لا تلتزم الشركة بالحصول على الموافقات النظامية اللازمة أو عدم ممانعة الجهات النظامية لبعض الأعمال التي قد تتطلب ذلك، الأمر الذي قد يعرض الشركة للمخالفات أو العقوبات أو الغرامات تُفرض من قبل الجهات التنظيمية والرقابية. والتي من شأنها أن تؤثر بشكل سلبي وجوهري على أعمال الشركة ومركزها المالي وتوقعاتها المستقبلية.

٣٣-١-٢ المخاطر المتعلقة باستقالة أحد أعضاء مجلس الإدارة

وفقاً لللائحة حوكمة شركات التأمين، فإنه يجب أن يكون لدى الشركة مجلس إدارة لا يقل عدد أعضاؤه عن خمسة (٥) أعضاء ولا يزيد على إحدى عشر (١١) عضواً. ونص النظام الأساس للشركة على أن يكون للشركة مجلس إدارة يدير الشركة مكون من ثمانية (٨) أعضاء. وقامت الشركة بتاريخ ٢٠/٠٧/١٤٤٢هـ (الموافق ٢٠٢١/٠٣/٠٤م) بالحصول على موافقة الجمعية العامة العادية على انتخاب الأعضاء المرشحين لعضوية مجلس الإدارة، وذلك للدورة الرابعة لمجلس إدارة الشركة والتي تبدأ من تاريخ ٢٠٢١/٠٣/٠٨م وتنتهي بتاريخ ٢٠٢٤/٠١/٠٧م. وحصلت الشركة على عدم ممانعة البنك المركزي على ترشيح أعضاء مجلس إدارة الشركة بتاريخ ٢٠٢١/٠٢/٠١م.

والجدير بالذكر، أن عضو مجلس إدارة الشركة ورئيس لجنة المخاطر كورنيلوس أليكسندر أنكيل قد تقدم باستقالته من عضوية مجلس الإدارة واللجان التابعة لها بتاريخ ٢٩/١١/١٤٤٣هـ (الموافق ٢٠٢٢/٠٦/٢٨م) لأسباب شخصية، وتم قبول استقالته بتاريخ ١٣/٠١/١٤٤٤هـ (الموافق ٢٠٢٢/٠٨/١١م). ولم تعين الشركة بديلاً عن العضو المستقيل حتى تاريخ هذه النشرة. وفي حال لم تعين الشركة عضواً بديلاً في المركز الشاغر قد يجعلها عرضة لمخالفة أحكام نظامها الأساس. كما وأنه يجب على الشركة الحصول على عدم ممانعة البنك المركزي السعودي (ساما) على الأعضاء المرشحين ليشغلوا المقعد الشاغر في مجلس إدارة الشركة، لذلك قد يترتب على ذلك تأخر الشركة في تعيين عضو بديل.

٣٤-١-٢ المخاطر المتعلقة بعدم تفعيل دور اللجان المنبثقة عن مجلس الإدارة

يقع على الشركة التزام تشكيل عدد من اللجان المنبثقة عن مجلس إدارة الشركة بموجب نظام الشركات ولائحة حوكمة الشركات ولائحة حوكمة شركات التأمين، وتقوم اللجان بالعديد من الأدوار المختلفة ذات الأهمية في صناعة القرارات لدى الشركة.

وضعت لائحة حوكمة الشركات ولائحة حوكمة شركات التأمين أحكاماً على كافة الشركات ذات العلاقة بالالتزام بالحد الأدنى النظامي لعدد الاجتماعات لكل لجنة منبثقة عن مجلس الإدارة على حدة. وتأسيساً لما سبق، قد لا تلتزم الشركة بالنصوص النظامية ذات العلاقة ولا تعقد لجان الشركة الاجتماعات اللازمة، مما قد يضع الشركة محل مخالفة للأحكام النظامية ذات العلاقة، وعليه قد تتعرض لمخالفات وغرامات تُفرض من الجهات التنظيمية.

والجدير بالذكر، أن الشركة لم تقم بتفعيل دور لجنة إدارة المخاطر (أو كحد أدنى موظف لإدارة المخاطر) ولجنة الاستثمار واللجنة التنفيذية وذلك لعدم عقد الاجتماعات الكافية والمطلوبة من هذه اللجان، الأمر الذي عرضها للعقوبات والغرامات؛ مما سيُضعف من حوكمة قرارات الشركة لعدم تفعيل دور اللجان المنبثقة عن مجلس الإدارة وإشراكها في اتخاذ القرارات الجوهرية في الشركة.

٣٥-١-٢ المخاطر المتعلقة بعدم الالتزام بالبنود اللازمة في عقد العمل

وفقاً للمادة الثانية والخمسين من نظام العمل الصادر بالمرسوم الملكي (م/٥١) وتاريخ ٢٣/٠٨/١٤٢٦هـ، يجب على الشركة الالتزام بالبنود اللازمة الواردة في النموذج الموحد لعقود العمل الصادر عن وزارة الموارد البشرية والتنمية الاجتماعية. وقد لا تلتزم الشركة بتضمين كافة البنود اللازمة المقررة في النموذج الموحد في عقود العاملين لديها أو تسجيل كافة عاملاتها في منصة قوى، الأمر الذي قد يضع الشركة محل مخالفة أمام الجهة التنظيمية المعنية التي قد تفرض عليها عقوبات أو مخالفات أو غرامات. من شأنها أن تؤثر بشكل سلبي على أعمال الشركة ومركزها المالي وتوقعاتها المستقبلية.

٣٦-١-٢ مخاطر التغييرات في المعايير المحاسبية الهامة والمعايير الجديدة

قد يؤدي تغيير المعايير المحاسبية الدولية (IFRS) المتعارف عليها إلى معايير محاسبية دولية معدلة أو جديدة إلى عدم إمكانية مقارنة قوائم الشركة المالية السابقة بسهولة. وعلى وجه الخصوص، قد لا تكون قوائم الشركة المالية عن السنوات المالية والفترات التي تبدأ بعد ٣٠ يونيو ٢٠٢٢م والتي قد يتم إعدادها وتقديمها بموجب معايير محاسبية دولية معدلة أو جديدة قابلة للمقارنة بسهولة مع تلك الخاصة بالفترات المالية السابقة الواردة في هذه النشرة والتي تم إعدادها وتقديمها بموجب المعايير المحاسبية الدولية (IFRS) المتعارف عليها حالياً، ويوضح الجدول التالي المعايير الصادرة وغير النافذة حتى تاريخ إصدار القوائم المالية لفترة الستة أشهر المنتهية في ٣٠ يونيو ٢٠٢٢م.

٣٧-١-٢ المعايير الصادرة وغير النافذة

المعيار والتفسير والتعديلات	الوصف	تاريخ التنفيذ
تعديلات على معيار المحاسبة الدولي رقم ١، عرض القوائم المالية، بشأن تصنيف الالتزامات	توضح هذه التعديلات ضيقة النطاق لمعيار المحاسبة الدولي ١، «عرض القوائم المالية»، أن الالتزامات مصنفة على أنها متداولة أو غير متداولة، اعتماداً على الحقوق الموجودة في نهاية فترة التقرير. لا يتأثر التصنيف بتوقعات المنشأة أو الأحداث بعد تاريخ التقرير (على سبيل المثال، استلام تنازل أو خرق للتعهد). يوضح التعديل أيضاً ما يعنيه معيار المحاسبة الدولي ١ عندما يشير إلى «تسوية» التزام.	مؤجل حتى الفترات المحاسبية التي لا تبدأ قبل ١ يناير ٢٠٢٤م
تعديلات ضيقة النطاق على معيار المحاسبة الدولي رقم ١ وبيان ممارسة المعايير الدولية لإعداد التقارير المالية رقم ٢ ومعيار المحاسبة الدولي رقم ٨	تهدف التعديلات إلى تحسين إفصاحات السياسة المحاسبية ومساعدة مستخدمي القوائم المالية على التمييز بين التغييرات في التقديرات المحاسبية والتغيرات في السياسات المحاسبية.	الفترات السنوية التي تبدأ في أو بعد ١ يناير ٢٠٢٣م
تعديل معيار المحاسبة الدولي رقم ١٢ -الضريبة المؤجلة المتعلقة بالأصول والالتزامات الناشئة عن معاملة واحدة	تتطلب هذه التعديلات من الشركات إثبات الضريبة المؤجلة على المعاملات التي، عند الأثبات الأولي، تؤدي إلى مبالغ متساوية من الفروقات المؤقتة الخاضعة للضريبة والخصم.	الفترات السنوية التي تبدأ في أو بعد ١ يناير ٢٠٢٣م
المعيار الدولي للتقرير المالي رقم ١٧	يحدد المعيار مبادئ الاعتراف والقياس والعرض والإفصاح عن عقود التأمين، ويحل محل المعيار الدولي للتقرير المالي (٤) «عقود التأمين».	تتوي الشركة تطبيق المعيار في تاريخه الفعلي في ١ يناير ٢٠٢٣م
المعيار الدولي للتقرير المالي رقم ٩	تم نشر هذا المعيار في ٢٤ يوليو ٢٠١٤ ليحل محل معيار المحاسبة الدولي (٣٩). ويستخدم المعيار الدولي للتقارير المالية (٩) منهجاً واحداً لتحديد قياس الأصل المالي بالتكلفة المطفأة، أو القيمة العادلة من خلال الدخل الشامل الآخر، أو القيمة العادلة من خلال الربح أو الخسارة	فترات التقرير المالي السنوي التي تبدأ في ١ يناير ٢٠٢٣م أو بعد هذا التاريخ
المعيار الدولي للتقرير المالي رقم ٣٧	تحدد التعديلات أن تكلفة تنفيذ العقد تشمل التكاليف المتعلقة مباشرة بالعقد. وتطبق هذه التعديلات على العقود التي لم تف بها الشركة بجميع التزاماتها بداية من أول فترة تطبيق فيها الشركة ذلك التعديل.	فترات التقرير المالي السنوي التي تبدأ في ١ يناير ٢٠٢٣م أو بعد هذا التاريخ
المعيار الدولي للتقرير المالي رقم ١٦	تحظر التعديلات خصم من تكلفة أي بند من بنود الممتلكات والألات والمعدات أي عائدات من بيع البنود المنتجة. قبل أن يصبح هذا الأصل متاحاً للاستخدام بالإضافة إلى ذلك، توضح التعديلات أيضاً معنى اختبار ما إذا كان أحد الأصول يعمل بشكل صحيح	فترات التقرير المالي السنوي التي تبدأ في ١ يناير ٢٠٢٣م أو بعد هذا التاريخ

وقد ينتج عن تطبيق المعايير المحاسبية الجديدة المشار إليها اعلاها إنخفاض في قيمة الأصول أو إثبات خسائره ناتجة عن عملية إعادة قياس الموجودات المالية، مما يؤثر ذلك بشكل سلبي وجوهري على مستوى نتائج عمليات الشركة ووضعها المالي. (ولمزيد من المعلومات، فضلاً راجع القسم (٥) «المعلومات المالية ومناقشة وتحليل الإدارة»، الفقرة الفرعية (٥-٤-٢) «المعايير الصادرة وغير النافذة»).

٣٨-١-٢ المخاطر المتعلقة بجائحة فيروس كورونا (COVID-١٩)

بدء انتشار فيروس كورونا المستجد (COVID ١٩) في ديسمبر ٢٠١٩م، وأعلنت منظمة الصحة العالمية الفيروس وباء عالمياً في مارس ٢٠٢٠م وانتشر الفيروس بعد ذلك بشكل واسع وسريع ليؤثر على على معظم دول العالم، وتسبب بأزمة صحية واقتصادية لم يسبق لها مثيل. وفي النصف الثاني من شهر فبراير ٢٠٢٠م، بدأت الدول بفرض تدابير احتواء صحية عامة لتأخير انتشاره وتعزيز قدرة القطاع الصحي، وقد أدى تطور الوضع بهذا الشكل إلى توقف مفاجئ في الأنشطة الاقتصادية وانخفاض حاد في الآفاق الاقتصادية على الأفراد والشركات والحكومات.

وقد قامت حكومة المملكة العربية السعودية بفرض تدابير صحية واقتصادية لاحتواء تبعات تزايد تفشي الفيروس مثل دول العالم الأخرى، وشملت التدابير الصحية فرض حظر التجول الجزئي أو الكامل في بعض مدن ومحافظات المملكة والإغلاق الكامل والجزئي للأنشطة الاقتصادية والحكومية وإغلاق مراكز التسوق ومعارض البيع بالتجزئة وإغلاق المجمعات التجارية وجميع الأنشطة داخلها باستثناء محلات بيع المواد الغذائية والصيدليات وتقليص عدد ساعات العمل لبعض القطاعات أو إلزام بعضها بالعمل عن بعد وغير ذلك، وتعليق جميع رحلات الطيران الداخلي والحافلات وسيارات الأجرة والقطارات، وتعليق الدخول لأغراض العمرة وزيارة المسجد النبوي

من خارج المملكة، والحجر الصحي، بينما تضمنت التدابير الاقتصادية الدعم المالي للمواطنين والمتضررين من جائحة كورونا، والإجازات العائلية والمرضية المدفوعة من الدولة، والتوسع في تعويضات البطالة، وتأخير مدفوعات الضرائب، وتدابير أخرى لدعم الشركات. وقد ساعد قرار الحكومة المتعلق بتحمل تكاليف العلاج الطبي لكل من المواطنين السعوديين والمقيمين في الحد من أي تأثير جوهري على نشاط الشركة خلال فترة الإغلاق، حيث شهدت الشركة انخفاضاً في المطالبات الطبية، وبعد رفع الإغلاق منذ تاريخ ٢١ يونيو ٢٠٢٠م، شهدت الشركة ارتفاعاً في المطالبات بما يتماشى مع توقعات الإدارة. وقد سجلت الشركة مبلغ ٣١٩ ألف ريال سعودي كاحتياطي نقص أقساط التأمين كما في ٣١ ديسمبر ٢٠٢٠م (صفر كما في ٣١ ديسمبر ٢٠٢١م).

وحيث أنه لا يوجد تاريخ متوقع لانهاء هذا الوباء ولذلك فإن الشركة لا يمكنها ضمان عدم تأثر عملياتها أو تقدير حجم الخسائر الناجمة عن هذه الجائحة وتبعاتها في المستقبل مما سيؤثر سلباً وبشكل جوهري على أعمال الشركة ومركزها المالي ونتائج عملياتها المستقبلية.

٣٩-١-٢ المخاطر المتعلقة بالزكاة

قامت الشركة بتقديم اقراراتها الزكوية والضريبية منذ تأسيسها وحتى ٣١ ديسمبر ٢٠٢١م، وحصلت على شهادة زكاة من هيئة الزكاة والضريبة والجمارك بالرقم (١١١٠٠٤٠٨٤٧) وتاريخ ١٩/١٠/١٤٤٣هـ (الموافق ٢٠/٠٥/٢٠٢٢م) سارية حتى تاريخ ١٠/١٠/١٤٤٤هـ (الموافق ٢٠/٠٤/٢٠٢٣م).

تم الانتهاء من ريبوط الزكاة حتى عام ٢٠١٤م وتسويتها. كما قامت هيئة الزكاة والضريبة والجمارك بإصدار ريبوط للسنوات ٢٠١٥م و٢٠١٦م و٢٠١٧م و٢٠١٨م نتج عنها فروقات زكوية إضافية بقيمة إجمالية بلغت (٩,٥) مليون ريال سعودي قد كونت الشركة مخصص بكامل المبلغ البالغ (٩,٥) مليون ريال سعودي كما قد قدمت الشركة طلب استئناف على هذه الريبوط وجميعها منظورة لدى محكمة الاستئناف حتى تاريخ هذه النشرة.

وفيما يتعلق بالسنوات ٢٠١٩م و٢٠٢٠م و٢٠٢١م لم تستلم الشركة أي ربط زكوي عن هذه السنوات ومازالت تحت المراجعة من قبل هيئة الزكاة والضريبة والجمارك كما بتاريخ هذه النشرة.

تجدر الإشارة الى ان الشركة تخضع لضريبة الدخل بنسبة ١٩٪ التي تطبق على المساهمين الأجانب ونسبة ٨١٪ زكاة التي تطبق على المساهمين المحليين.

لا تستطيع الشركة التنبؤ ما اذا كانت هيئة الزكاة والضريبة والجمارك ستقبل طلبات الاستئناف ضد المطالبات الإضافية، او ستقبل تقديراتها الزكوية عن السنوات المالية المذكورة أعلاه، والتي لم تقم هيئة الزكاة والضريبة والجمارك حتى تاريخ هذه النشرة بإصدار الريبوط الزكوية لها، او ستطالبها بدفع أي فروقات زكوية مستقبلاً عن هذه الأعوام مما قد يلزم الشركة بدفع مبالغ تفوق ما تم تخصيصه لتلك السنوات الأمر الذي سيؤثر سلباً على ربحية الشركة وأدائها.

٤٠-١-٢ المخاطر المتعلقة بأقساط التأمين المكتتبة في الإعوام ٢٠١٩م و ٢٠٢١م

بلغ صافي خسارة الاكتتاب للشركة ما قيمته (٤٥) مليون ريال سعودي في السنة المالية ٢٠١٩م. وقد تحسنت النتائج إلى صافي دخل بقيمة (١٦,٩) مليون ريال سعودي في السنة المالية ٢٠٢٠م، وكان ذلك الارتفاع نتيجة لفترة الحظر المطبقه أثناء فترة جائحة كورونا والتي نتج عنها إغلاق للمستشفيات والمراكز الصحية الرئيسي كما ركزت المستشفيات في تلك الفترة على تقديم الرعاية الصحية للمصابين بكورونا. مما ساهم في انخفاض المطالبات المتكبدة.

انخفض صافي دخل الاكتتاب إلى خسارة بقيمة ٢١,٧ مليون ريال سعودي في السنة المالية ٢٠٢١م وذلك بسبب زيادة قيمة المطالبات المتكبدة بعد التعافي من جائحة كورونا (COVID-19) وبسبب تسوية مطالبات معينة تم الإبلاغ عنها في السنة المالية ٢٠٢٠م في السنة المالية ٢٠٢١م بسبب التأخيرات الناتجة عن الجائحة.

أيضا ساهمت الزيادة في احتياطي عجز أقساط التأمين بمبلغ ٢٠,٠ مليون ريال سعودي في انخفاض صافي الأقساط المكتتبة، بالإضافة إلى الزيادة في تكاليف اقتناء الوثائق (+ ١,٧ مليون ريال سعودي) ومصاريف اكتتاب أخرى (+ ٥,٦ مليون ريال سعودي) والتي تعود بشكل رئيسي إلى رسوم الأطراف الأخرى المستقلة التي تعتمد عليها الإدارة.

كما سجلت الشركة صافي دخل الاكتتاب في النصف الأول من عام ٢٠٢٢م بقيمة ٢,١ مليون ريال سعودي، وفي حال استمرت الشركة في تحقيق صافي خسارة الاكتتاب فمن شأن ذلك أن يؤثر بشكل سلبي جوهري على أعمال الشركة ومركزها المالي ونتائج عملياتها المستقبلية.

٤١-١-٢ المخاطر المتعلقة بالخسائر المتراكمة

بلغت الخسائر المتراكمة للشركة (٤٤,٧) مليون ريال سعودي كما في ٣١ ديسمبر ٢٠١٨م بما يعادل (٤٤,٧٪) من رأس مالها البالغ (١٠٠) مليون ريال سعودي وبناء على ذلك وافقت الجمعية العامة الغير عادية المنعقدة بتاريخ ٠٥/٠٤/١٤٤٠هـ (الموافق ١٢/١٢/٢٠١٨م) على زيادة رأس مال الشركة من (١٠٠) مليون ريال سعودي إلى (٣٠٠) مليون ريال سعودي عن طريق إصدار أسهم حقوق أولوية تحسباً للخسائر

المتراكمة في المستقبل، واستمرت الخسائر المتراكمة بالارتفاع حتى أصبحت (١٥٠) مليون ريال سعودي كما في ٣١ ديسمبر ٢٠١٩م بما يعادل (٥٠,٢٩٪) من رأس مالها البالغ (٣٠٠) مليون ريال سعودي، واثرت ذلك وافقت الجمعية العامة الغير عادية المنعقدة بتاريخ ١٤/٠٨/٢٠١٤هـ (الموافق ٢٢/٠٤/٢٠٢٠م) على تخفيض رأس مال الشركة بقيمة (١٥٠) مليون ريال سعودي من (٣٠٠) مليون ريال سعودي (إلى) ١٥٠ مليون ريال سعودي وذلك لإعادة هيكلة رأس مال الشركة عن طريق إطفاء (١٥٠) مليون ريال سعودي من الخسائر المتراكمة، وعليه أصبحت الخسائر المتراكمة للشركة (٨٦٠) ألف ريال سعودي.

كما بلغت الخسائر المتراكمة (٩١,٣) مليون ريال سعودي كما في ٣١ ديسمبر ٢٠٢١م بما يعادل (٦٠,٨٪) من رأس مالها البالغ (١٥٠) مليون ريال سعودي واستمرت بالارتفاع حتى بلغت (١٠٥,٧٤) مليون ريال سعودي كما في ٣٠ يونيو ٢٠٢٢م بما يعادل (٧٠,٥٪) من رأس المال البالغ (١٥٠) مليون ريال سعودي وذلك بسبب تحقيق صافي خسارة بقيمة (٦٢) مليون ريال سعودي كما في ٣١ ديسمبر ٢٠٢١م وبقيمة ١٤,٥ مليون ريال سعودي كما في ٣٠ يونيو ٢٠٢٢م. ونظرا لتخطي الخسائر المتراكمة ٥٠٪ من رأس مال الشركة البالغ (١٥٠) مليون ريال سعودي والتزاما بالإجراءات والتعليمات الخاصة بالشركات المدرجة أسهمها في السوق والتي بلغت خسائرها المتراكمة (٢٠٪) فأكثر من رأسمالها بالإضافة للمادة ١٥٠ من نظام الشركات التي تلزم أي مسؤول في الشركة أو مراجع الحسابات فور علمه ببلوغ الخسائر المتراكمة للشركة (٥٠٪) أو أكثر من رأس مالها بإبلاغ رئيس مجلس الإدارة بذلك وعلى مجلس الإدارة خلال (١٥) يوم من علمه بذلك دعوة الجمعية العامة غير العادية وعلى رئيس مجلس الإدارة إبلاغ أعضاء المجلس فوراً للاجتماع خلال (٤٥) يوم من تاريخ علم المجلس بالخسائر لتقرر إما زيادة رأس مال الشركة أو تخفيضه إلى الحد الذي تتخفف معه نسبة الخسائر إلى ما دون نصف رأس المال المدفوع، أو حل الشركة قبل الأجل المحدد في النظام الأساسي للشركة، وستعد الشركة منقضية بقوة النظام إذا لم تجتمع الجمعية العامة غير العادية خلال المدة المحددة أعلاه، أو إذا اجتمعت وتعذر عليها إصدار قرار في الموضوع، أو إذا قررت زيادة رأس المال وفق الأوضاع المقررة في المادة ١٥٠ من نظام الشركات ولم يتم الأكتتاب في كل زيادة رأس المال خلال (٩٠) يوم من صدور قرار الجمعية بالزيادة، علماً أنه بموجب المادة السادسة من الإجراءات والتعليمات بالشركات المدرجة أسهمها في التي بلغت خسائرها المتراكمة (٢٠٪) فأكثر من رأسمالها، يلغى إدراج أسهم الشركة عند انقضاء الشركة بقوة النظام أو إذا قررت الجمعية العامة غير العادية حل الشركة قبل الأجل المحدد.

أوصى مجلس إدارة الشركة تخفيض رأس مال الشركة من (١٥٠) مليون ريال سعودي إلى (١٠٠) مليون ريال سعودي وذلك لإعادة هيكلة رأس مال الشركة عن طريق إطفاء (٥٠) مليون ريال سعودي من الخسائر المتراكمة كما قد أوصى على زيادة رأس مال الشركة بعد الإنتهاء من عملية التخفيض بقيمة (١٣٠) مليون ريال سعودي ليصبح رأس مال الشركة ٢٢٠ مليون ريال سعودي بتاريخ ٢٢/٠١/٢٠١٤هـ (الموافق ٢١/٠٨/٢٠٢٢م) وافقت الجمعية العامة غير العادية على توجيه الشركة للمضي في إجراءات زيادة رأس المال والحصول على موافقة الجهات المختصة كما قد وافقت الجمعية العامة غير العادية المنعقدة بتاريخ ٢٢/٠٣/٢٠١٤هـ (الموافق ١٨/٠١/٢٠٢٢م) على توصية مجلس الإدارة المتعلقة بتخفيض رأس مال الشركة ليصبح ١٠٠ مليون ريال سعودي وفي حال عدم حصول الشركة على موافقة الجمعية العامة غير العادية على زيادة رأس مال الشركة من خلال طرح أسهم حقوق أولوية موضوع نشرة الإصدار هذه أو في حال لم يتم الأكتتاب في كل زيادة رأس المال خلال (٩٠) يوم من موافقة الجمعية العامة الغير عادية على الزيادة فسوف يؤثر ذلك بشكل سلبي وجوهري على أعمال الشركة حيث سوف تكون الشركة مقضية بقوة النظام.

٢-٢ المخاطر المتعلقة بالسوق والقطاع

١-٢-٢ المخاطر المتعلقة بعدم الاستقرار السياسي والاجتماعي والاقتصادي

يقع المقر الرئيسي للشركة ومصنعها التي تمارس فيه أنشطتها التشغيلية داخل المملكة العربية السعودية. وتقوم الشركة ببيع منتجاتها في عدة دول ومناطق مختلفة ويشمل ذلك أمريكا الشمالية وأوروبا وأفريقيا وآسيا ودول الخليج. وقد يكون لأي تغيرات غير متوقعة في الأوضاع السياسية أو الاجتماعية أو الاقتصادية في المملكة وفي الدول التي تباع فيها منتجات الشركة أثر مباشر وسلبي على قدرة الشركة على الانتاج بشكل اقتصادي وفعال، وعلى ربحيتها، وعلى تكاليفها، وقد يخفض هوامش الربح والطلب على منتجات الشركة. وتشمل هذه التغيرات -على سبيل المثال لا الحصر- التغيرات في الحكومات والإدارات والتغيرات في السياسات العامة والأوضاع الاقتصادية والتغيرات في القوانين والحوافز (والتي تشمل تقييد وتثبيت المنتجات الأجنبية) وغيرها. وذلك يجعل الشركة عرضة لمخاطر هذه الدول والدول الأخرى التي تأمل الشركة بالتوسع فيها وأي عوامل تؤثر على اقتصاد هذه الدول والاستثمارات القائمة فيها ستؤثر على أعمال الشركة، وعملياتها التشغيلية ووضعها المالي وتدفعاتها النقدية وتوقعاتها المستقبلية.

٢-٢-٢ المخاطر المتعلقة بتطبيق نظام الشركات

التزمت الشركة بنظام الشركات الصادر بالمرسوم الملكي رقم (م/٣) بتاريخ ٢٨/٠١/٢٠١٤هـ (الموافق ١٠/١١/٢٠١٥م) والمنشور بالجريدة الرسمية (أم القرى بتاريخ ٢٢/٠١/٢٠١٤هـ الموافق ٠٤/١٢/٢٠١٥م، والذي دخل حيز النفاذ بتاريخ ٢٧/٠١/٢٠١٤هـ) (الموافق ٠٤/٠٥/٢٠١٦م) والمعدل بالمرسوم الملكي رقم (م/٧٩) وتاريخ ٢٥/٠٧/٢٠١٤هـ) (الموافق ١١/٠٤/٢٠١٨م، كما التزمت بالمادة (٢٢٤) من نظام الشركات من ناحية تعديل نظامها الأساسي وقد تم إصدار اخر نسخة من نظامها الأساسي بناء على قرار الجمعية العامة غير العادية بتاريخ ٢٠/٠١/٢٠١٤هـ الموافق ٣٠/٠٩/٢٠١٨م.

يفرض نظام الشركات بعض المتطلبات النظامية التي يتوجب على الشركة الالتزام بها. وسيستلزم ذلك قيام الشركة باتخاذ الاجراءات والتدابير للالتزام بهذه المتطلبات والتي من الممكن أن تؤثر على خطة أعمالها أو تستغرق وقت طويل. كما

فرض نظام الشركات الحالي عقوبات أشد صرامة على مخالفة أحكامه وقواعده الالزامية حيث تصل الغرامة إلى ٥٠٠ ألف ريال سعودي حسب المادة (٢١٣) من نظام الشركات كما نصت المادة (٢١٤) من نظام الشركات على تضاعف العقوبات في حال تكرار المخالفات، وبالتالي فإن الشركة ستكون عرضة إلى مثل هذه العقوبات في حال عدم التزامها بتلك القواعد والأحكام، والذي من شأنه التأثير سلباً وبشكل جوهري على أعمال الشركة ووضعها المالي ونتائج عملياتها.

تجدر الإشارة إلى أن الشركة لم تلتزم بالمادة الحادية والثمانون من النظام الذي يلزم الشركة بتحديد المكافئة الخاصة لرئيس المجلس والعضو المنتدب في النظام الأساسي للشركة علماً أنه تم منح مكافئة خاصة لرئيس المجلس تتجاوز ٥٠٠ ألف ريال للأعوام الثلاثة السابقة ومكافئة خاصة للعضو المنتدب تتجاوز ٥٠٠ ألف ريال في عام ٢٠٢٠م.

٣-٢-٢ المخاطر المتعلقة بالأداء الاقتصادي للمملكة العربية السعودية

يعتمد الاداء المستقبلي المتوقع للشركة على عدد من العوامل التي تتعلق بالأوضاع الاقتصادية في المملكة بشكل عام وتشمل - على سبيل المثال- عوامل التضخم ونمو الناتج المحلي ومتوسط دخل الفرد ونحو ذلك. ويعتمد اقتصاد المملكة الكلي والجزئي بشكل أساسي على النفط والصناعات النفطية والتي لاتزال تسيطر على حصة كبيرة من الناتج المحلي الاجمالي، وعليه فإن أي تقلبات غير مؤاتية تحدث في اسعار النفط سيكون لها أثرها المباشر على والجوهري على خطط ونمو اقتصاد المملكة بشكل عام وعلى معدلات الانفاق الحكومي، والتي من شأنها التأثير سلباً على اداء الشركة المالي.

٤-٢-٢ مخاطر متعلقة بنمو سوق التأمين

إن التأثير على سوق التأمين في المملكة نتيجة زيادة معدل النمو في عدد المؤمن لهم بالتزامن مع النمو الاقتصادي والسكاني في المملكة، إضافة إلى استمرار التطوير في مجال الرعاية الاجتماعية والتغيرات السكانية وفتح سوق التأمين في المملكة للشركات الأجنبية واستمرار عمليات الاندماج والاستحواذ بين شركات التأمين القائمة لتشكيل كتلت أكبر ذات حضور أوسع هو بشكل عام أمر مستقبلي غير واضح في الوقت الراهن، وبالتالي فإن النمو والتطور في سوق التأمين في المملكة يخضع لعدة توقعات غير مؤكدة وخارجة عن نطاق سيطرة الشركة، مما قد يؤثر بشكل سلبي وجوهري على أعمال الشركة.

٥-٢-٢ مخاطر قطاع التأمين وعدم استقراره

مع أن غالبية شركات التأمين تكبدت خسائر كثيفة في الفترة الأخيرة. والجدير بالذكر، أنه يوجد عدد من الشركات لجأت إلى الاندماج مع شركات تأمين أخرى أو الاستحواذ عليها، الأمر الذي أدى إلى ظهور كتلت كبيرة وشركات أكبر بحصص سوقية جديدة. مما قد يؤثر على استقرار قطاع التأمين واستمرارية الشركات الحالية في السوق والتغير في الأسعار المطروحة في السوق. لذلك، في حال تزعزع استقرار قطاع التأمين، فقد يؤثر ذلك سلباً على إيرادات الشركة وعلى عوائدها ونتائج أعمالها.

٦-٢-٢ مخاطر سحب ترخيص مزاولة أنشطة التأمين

حصلت الشركة على ترخيص البنك المركزي السعودي (ساما) رقم (ت م ن/٢٢/٢٠١٢٨) بتاريخ ١٩/٠٩/١٤٢٣ هـ الموافق (٠٧/٠٨/٢٠١٢م) لمزاولة نشاط التأمين الصحي، وقامت الشركة بتجديد هذا الترخيص بتاريخ ٢٧/٠٩/١٤٤٢ هـ (الموافق ٠٩/٠٥/٢٠٢١م) ولمدة ثلاث سنوات تبدأ بتاريخ ٢٥/١٠/١٤٤٢ هـ (الموافق ٠٦/٠٦/٢٠٢١م) تنتهي بتاريخ ٢٤/١٠/١٤٤٥ هـ (الموافق ٠٣/٠٥/٢٠٢٤م).

وتنص المادة السادسة والسبعون (٧٦) من اللائحة التنفيذية لنظام مراقبة شركات التأمين التعاوني على أن للبنك المركزي السعودي حق سحب الترخيص في الحالات التالية :

١. إذا لم تمارس الشركة النشاط المرخص لها به خلال ستة أشهر.
٢. إذا لم تفي الشركة بمتطلبات نظام مراقبة شركات التأمين التعاوني أو لائحته التنفيذية.
٣. إذا تبين للبنك المركزي السعودي تعمد الشركة تزويده بمعلومات أو بيانات غير صحيحة.
٤. إذا تبين للبنك المركزي السعودي أن حقوق المؤمن لهم أو المستفيدين أو المساهمين معرضة للضياع نتيجة الطريقة التي يُمارس بها النشاط.
٥. إذا أقلست الشركة مما يجعلها غير قادرة على الوفاء بالتزاماتها.
٦. إذا مارست الشركة النشاط بأسلوب متعمد للنصب والاحتيال.
٧. إذا انخفض رأس المال عن الحد الأدنى المقرر أو لم تفي الشركة بمتطلبات الملاءة المالية الواردة في اللائحة التنفيذية.
٨. إذا انخفض النشاط التأميني في فروع التأمين إلى المستوى الذي يرى البنك المركزي السعودي عدم فعاليته أدائه.
٩. إذا رفضت الشركة دفع المطالبات المستحقة للمستفيدين دون وجه حق.
١٠. إذا منعت الشركة فريق التفتيش المكلف كم قبل البنك المركزي السعودي عن أداء مهمته في فحص سجلاتها.
١١. إذا امتنعت الشركة عن تنفيذ حكم نهائي صادر في أي من المنازعات التأمينية.

وفي حال تم سحب الترخيص من الشركة فإنه لن يكون باستطاعتها الاستمرار في ممارسة نشاطها بصورة نظامية في المملكة العربية السعودية مما يؤثر بشكل سلبي وجوهري على نشاط الشركة واستمراريتها ووضعها المالي ونتائج عملياتها في حينها كذلك أن يخسر المساهمون كل أو جزء من استثماراتهم في الشركة.

٧-٢-٢ مخاطر عدم الالتزام بلوائح مجلس الضمان الصحي التعاوني

بعد حصول الشركة على موافقة البنك المركزي السعودي (ساما) على منتجات التأمين الصحي، تخضع منتجات التأمين الصحي التي تقدمها الشركة لرقابة مجلس الضمان الصحي التعاوني. ويتعين على الشركة الالتزام بالمتطلبات الخاصة بتقديم المنتجات الصحية المفروضة من مجلس الضمان الصحي التعاوني، والتي تتمثل في توفير فريق طبي متخصص لإعطاء الموافقات خلال مهلة لا تتجاوز (٦٠) دقيقة. كما تلزم تلك المتطلبات شركات التأمين بسداد المبالغ المستحقة لمقدمي الخدمات الصحية مثل المستشفيات والعيادات وغيرها من مقدمي الخدمات الطبية خلال مدة لا تتجاوز (٤٥) يوم وفقاً للوائح التنفيذية من نظام الضمان الصحي التعاوني. إذا لم تلتزم الشركة بمتطلبات الضمان الصحي التعاوني، فإنها سوف تخضع لعقوبات نظامية منها سحب ترخيص تقديم منتجات الخدمات الصحية، الأمر الذي سيؤثر سلباً ومركزها المالي وتوقعاتها المستقبلية.

٨-٢-٢ مخاطر القيود على ملكية شركات التأمين

إن ملكية الأسهم في شركات التأمين تخضع لقيود معينة يفرضها نظام مراقبة شركات التأمين التعاوني ولائحته التنفيذية. وفقاً للمادة التاسعة (٩) من نظام مراقبة شركات التأمين التعاوني والمادة التاسعة والثلاثين من لائحته التنفيذية، لا يجوز لشركات التأمين وإعادة التأمين الاندماج مع شركات التأمين وإعادة التأمين الأخرى أو تملكها أو السيطرة عليها أو شراء أسهم فيها دون الحصول على الموافقة الخطية المسبقة من البنك المركزي السعودي (ساما). والالتزام بالمادة الثامنة والثلاثين من اللائحة التنفيذية، ينبغي على الشركة إبلاغ البنك المركزي السعودي (ساما) بنسبة ملكية أي شخص يمتلك (٥٪) أو أكثر من اسهم الشركة، من خلال تقرير ربع سنوي تُعده الشركة بهذا الخصوص. وينبغي على الشخص نسه إبلاغ البنك المركزي السعودي (ساما) خطياً بنسبة ملكيته أو أي تغيير يطرأ عليها خلال خمسة (٥) أيام من تاريخ حدوث هذا التغيير.

قد تؤدي هذه القيود إلى تقليل فرص الشركة في استقطاب مستثمرين ماليين أو استراتيجيين في حال رفض البنك المركزي السعودي (ساما) أو تأخره في إصدار الموافقة المطلوبة أو فرض شروط لا تستطيع الشركة استيفائها مما ينتج عن ذلك تأثير سلبي جوهري على عمليات الشركة وتوقعاتها المستقبلية.

٩-٢-٢ المخاطر المتعلقة بتقلب أسعار صرف العملات

تتعامل الشركة في جميع وارداتها وصادراتها الدولية مع عملات ترتبط ارتباط وثيق بالريال السعودي مثل الدولار واليورو. وأي تذبذب بين الريال السعودي وأي من تلك العملات قد يكون له تأثير سلبي على إيرادات الشركة وأرباحها. من الجدير بالذكر أن الريال السعودي مربوط بالدولار بسعر صرف ثابت وهو ٣,٧٥ ريال سعودي لكل دولار أمريكي ولا يوجد ما يضمن استمرار ارتباط الريال بالدولار في المستقبل. ومع استمرار الشركة بالتوسع قد يزداد تعرضها للتقلبات في أسعار الصرف. وعليه، فقد تتعرض الشركة لزيادة كبيرة في تكاليف عملياتها. وقد يكون لذلك الارتفاع تأثير سلبي وجوهري على أعمال الشركة ونتائج عملياتها ووضعها المالي وتوقعاتها المستقبلية.

١٠-٢-٢ المخاطر المتعلقة بتذبذب سعر الفائدة

إن القروض بموجب التسهيلات البنكية للشركة هي في الأساس بمعاملات فائدة متغيرة. قد تؤدي الزيادة في أسعار الفائدة المتغيرة وغير الخاضعة للحماية وفقاً لاتفاقيات التحوط إلى زيادة تكلفة قروض الشركة وزيادة مصروفات الفائدة وخفض التدفقات النقدية. كما تتأثر أسعار الفائدة بعوامل عديدة منها عوامل تتعلق بالسياسات الحكومية والنقدية والضريبية والظروف الاقتصادية الدولية والمحلية، وعوامل أخرى تخرج عن نطاق سيطرة الشركة. لا تتحوط الشركة حالياً ضد تعرضها لأي تقلبات في أسعار الفائدة ويمكن أن يؤدي ذلك إلى تكبدها لخسائر في حال ارتفاع أسعار الفائدة، وهو ما سيكون له تأثير سلبي وجوهري على أعمال الشركة ونتائج عملياتها ووضعها المالي وتوقعاتها المستقبلية.

١١-٢-٢ مخاطر البيئة التنظيمية

تخضع أعمال الشركة للأنظمة واللوائح المعمول بها في المملكة. وقد تكون البيئة التنظيمية التي تعمل بها الشركة عرضة للتغيير. كما أن التغييرات التنظيمية الناجمة عن العوامل السياسية والاقتصادية والفنية والبيئية قد يكون لها تأثير كبير على عمليات الشركة من خلال تقييد تطوير الشركة أو زيادة عدد عملائها، والحد من عمليات الشركة ومبيعات خدمات الشركة أو زيادة إمكانية وجود منافسة إضافية. وقد ترى الشركة ضرورة أو مناسبة تعديل عملياتها من أجل العمل بما يتفق مع تلك النظم وقد تتحمل تكاليف إضافية بهذا الخصوص، مما سيكون له تأثير سلبي جوهري على عمليات الشركة ومركزها المالي وتوقعاتها المستقبلية. بالإضافة إلى ذلك، سيؤدي عدم الالتزام بهذه الأنظمة واللوائح إلى عقوبات إدارية أو جنائية أو تعليق عملياتها أو إنهائها.

١٢-٢-٢ مخاطر عدم حصول الموافقات اللازمة لطرح منتجات جديدة أو تجديد المنتجات الحالية

بناءً على نظام مراقبة شركات التأمين التعاوني ولائحته التنفيذية الخاصة بطرح منتجات تأمينية جديدة، فإنه يتعين على الشركة الحصول على موافقة البنك المركزي السعودي (ساما) (نهائية أو مؤقتة) قبل تسويق أو طرح أي منتج جديد، علماً أن عملية الموافقة على المنتجات التأمينية للشركة تتم على ثلاثة مراحل، وهي: ١- تقديم طلب الموافقة على المنتج. ٢-مراجعة النموذج. ٣- منح الموافقة النهائية أو المؤقتة على المنتج أو رفضه.

والجدير بالذكر، أن الشركة لا تضمن الحصول على موافقة البنك المركزي على أي منتجات تأمينية ترغب في تسويقها أو طرحها في المستقبل. كما إن أي تأخير يتعلق بالحصول على موافقات لمنتجات جديدة أو تجديد الموافقات للمنتجات الحالية سوف يؤثر سلباً على أعمال الشركة وربحياتها في المستقبل.

١٣-٢-٢ المخاطر المتعلقة بالتغيرات في الأنظمة والقوانين ذات العلاقة

كغيرها من الشركات العاملة في المملكة العربية السعودية، تخضع الشركة لعدد من الأنظمة والقوانين كنظام الشركات، ونظام العمل وأنظمة البلديات والدفاع المدني والأنظمة واللوائح الصادرة عن هيئة السوق المالية وغيرها، والتي قد تتغير أو يتم تحديثها من قبل الجهات المختصة. كذلك، فقد تصدر قوانين وأنظمة جديدة من الجهات الرسمية ذات العلاقة من حين إلى آخر. وعليه فإن أعمال الشركة قد تتأثر بشكل سلبي في حال حدوث أي تغير جوهري لأي من الأنظمة ذات العلاقة أو استحداث أنظمة إضافية لها تأثير مباشر على أداء وربحية الشركة.

كذلك قد تخضع الشركة بصفتها شركة مساهمة عامة لعقوبات وغرامات في حالة عدم استيفائها لمتطلبات هيئة السوق المالية وقواعد طرح الأوراق المالية والالتزامات المستمرة الصادرة عن هيئة السوق المالية وقواعد الادراج الصادرة عن السوق المالية السعودية (تداول) من ناحية عدم الإفصاح عن بعض الأحداث المعتبرة جوهرياً وفق المادة (٦٢) من قواعد طرح الأوراق المالية والالتزامات المستمرة بالإضافة للتقارير المالية المطلوبة في الوقت المحدد لها بحسب المادتين (٦٣) و(٦٤) من قواعد طرح الأوراق المالية والالتزامات المستمرة أو التأخر في توقيت الإفصاح، الأمر الذي سيكون له تأثير سلبي وجوهري على أعمال الشركة ونتائج عملياتها ومركزها المالي وتوقعاتها المستقبلية.

كذلك تلزم الفقرة الفرعية (ب) من المادة (٥٤) من قواعد طرح الأوراق المالية والالتزامات المستمرة الشركات المساهمة العامة على الإفصاح للجمهور عند وجود اختلاف بنسبة (٥٪) أو أكثر من بين الاستخدام الفعلي لمتحصلات إصدار أسهم حقوق الأولوية مقابل ما أفصح عنه في نشرات الإصدار ذات العلاقة فور علمه بذلك ولمزيد من المعلومات الخاصة باستخدام متحصلات الطرح والمشاريع المستقبلية فضلاً راجع القسم الفرعي (٦-٢) «استخدام متحصلات الطرح» من القسم (٦) «استخدام متحصلات الطرح» من هذه النشرة).

وفي حال عدم التزام إدارة الشركة بذلك أو حدوث أي انحراف فستضطر الشركة للإفصاح عن ذلك في موقع تداول دون تأخير وعليها كذلك عرض الموضوع في أول اجتماع للجمعية العامة للمساهمين يلي حصول هذا الحدث وذلك لاعتماد التعديل أو الانحراف الذي طرأ على طريقة استخدام المتحصلات المفصوح عنها في نشرة الإصدار هذه. وفي حال عدم الالتزام بالأجراءات سترتب عليه مخاطر قانونية على الشركة في حال قام أحد المساهمين بالاحتجاج على عدم أخذ موافقة الجمعية العامة. وفي حال حدوث ذلك، فإن ذلك سينعكس بشكل سلبي على عمليات الشركة ومركزها المالي.

١٤-٢-٢ المخاطر المتعلقة بفرض رسوم أو ضرائب جديدة

بالرغم من أن الشركة لا تخضع في الوقت الراهن لأي نوع من الضرائب بخلاف الزكاة الشرعية وضريبة القيمة المضافة البالغة حالياً ١٥٪ من رسوم المنتجات التي تقدمها الشركة، إلا أنه من المحتمل فرض رسوم أخرى أو ضرائب على الشركات من قبل الحكومة في المستقبل، وعليه في حال تم فرض ضرائب جديدة على الشركات أو رسوم بخلاف المطبقة حالياً، فإن ذلك سيؤثر بشكل سلبي على أرباح الشركة الصافية.

١٥-٢-٢ مخاطر ضريبة القيمة المضافة

قرر مجلس الوزراء بتاريخ ١٤٢٨/٠٥/٠٢هـ (الموافق ٢٠١٧/٠١/٣٠م) الموافقة على الاتفاقية الموحدة لضريبة القيمة المضافة لدول مجلس التعاون لدول الخليج العربية. والتي بدأ العمل بها اعتباراً من الأول من يناير ٢٠١٨م. ويفرض هذه النظام قيمة مضافة بنسبة (٥٪) على عدد من المنتجات والخدمات كضريبة جديدة تُضاف لبقية الضرائب والرسوم الأخرى على قطاعات محددة بالمملكة، بما في ذلك قطاع التأمين الذي تعمل فيها الشركة، وبتاريخ ١٤٤١/٠٩/٢٥هـ (الموافق ٢٠٢٠/٠٥/١٨م) تم إقرار زيادة في نسبة ضريبة القيمة المضافة من (٥٪) إلى (١٥٪) وقد بدأ العمل بها من تاريخ ١٤٤١/١١/١٠هـ (الموافق ٢٠٢٠/٠٧/٠١م).

وبناءً على ذلك، يجب على الشركة التكيف مع التغييرات الناتجة عن تطبيق ضريبة القيمة المضافة والتي تشمل تحصيلها وتسليمها، حيث إن أي انتهاك أو تطبيق خاطئ لنظام الضريبة من قبل إدارة الشركة سوف يعرضها لغرامات أو عقوبات أو يؤدي إلى الأضرار بسمعة الشركة، مما سيزيد أيضاً من التكاليف والمصاريف التشغيلية، وهو ما يمكن أن يقلل من الوضع التنافسي للشركة ومستوى الطلب على منتجاتها مما سيكون له أثر على نتائج عمليات الشركة وتوقعاتها المستقبلية.

٢-١٦ مخاطر التقارير المطلوبة

يشترط نظام مراقبة شركات التأمين ولائحته التنفيذية على الشركة أن تقدم إلى البنك المركزي السعودي (ساما) قوائم مالية وتقارير سنوية، معدة على أسس محاسبية نظامية معينة، ومعلومات أخرى بما فيها معلومات حول العمليات المتعلقة بالنشاط العام وهيكل رأس المال والملكية والوضع المالي للشركة، بما في ذلك، كشفًا سنويًا لإجمالي العمولات الطارئة المدفوعة. وتخضع الشركة لإجراءات وعقوبات وغرامات فيما لو اتضح للبنك المركزي السعودي أن الشركة فشلت في التقيد بأي من الأنظمة واللوائح والتعليمات المعمول لها. وعليه فإن أي تقصير في التقيد بهذه الأنظمة واللوائح والتعليمات، سيؤدي إلى فرض قيود تحد من قدرة الشركة على مزاولة أعمالها أو فرض غرامات كبيرة يمكن أن تؤثر سلبًا على نتائج أعمال الشركة ووضعها المالي.

كما أن الشركة سوف تتعرض لعقوبات وغرامات في حال تقصيرها بالوفاء بمتطلبات هيئة السوق المالية وقواعد طرح الأوراق المالية الالتزامات المستمرة والإفصاح المعمول بها في شركة تداول السعودية، الأمر الذي سيؤثر بشكل سلبي وجوهري على أعمال الشركة ومركزها المالي وتوقعاتها المستقبلية.

٢-٣ المخاطر المتعلقة بالأوراق المالية المطروحة

٢-٣-١ المخاطر المتعلقة بضعف وعي المساهمين بألية التداول وممارستهم لحقوقهم

قامت هيئة السوق المالية في عام ٢٠١٢م بالتعاون مع تداول السعودية، بتطوير آلية لطرح وتسجيل وتداول الحقوق كأوراق مالية تسمح للمساهمين المقيدون بالاكتمال أو بيع حقوقهم كليًا أو جزئيًا أو شراء أو التداول في الحقوق وذلك خلال فترة تداول الحقوق. هذه الآلية تسمح للمستثمرين (من غير المساهمين) بشراء الحقوق من المساهمين المستحقين خلال فترة تداول الحقوق. على الرغم من قيام الهيئة بنشر مواد توعوية وورشات عمل خاصة لتعريف المستثمرين على حقوق الأولوية وطريقة رفع رأس المال عن طريق اصدار أسهم حقوق أولوية وكيفية الاشتراك والتداول وغيرها، فإنه قد يصعب على بعض المساهمين والمستثمرين فهم آلية تداول حقوق الأولوية وخاصة طريقة احتساب السعر النهائي، مما قد يفوت الفرصة على المساهمين لاتخاذ قرار مناسب في الوقت المناسب. وتجدر الإشارة إلى أن المستثمر الذي يقوم بشراء حق وثم لا يكتتب بالأسهم قد يخسر كامل استثماره الذي دفعه مقابل الحق في حال اكتتاب المستثمرين المؤسسيين في الأسهم الجديدة خلال فترة الطرح المتبقي بسعر الطرح.

٢-٣-٢ المخاطر المرتبطة بالتذبذب المحتمل في سعر حقوق الأولوية

قد يخضع السعر السوقي لحقوق الأولوية لتذبذبات كبيرة بسبب التغير في العوامل المؤثرة على سهم الشركة. وقد يكون هذا التذبذب كبيرًا بسبب الفرق بين نسبة التذبذب اليومي المسموح بها (والتي تتمثل في ١٠٪ ارتفاعاً وهبوطاً من سعر الإغلاق لليوم السابق) بالنسبة للحقوق، مقارنة بنسبة التذبذب اليومي المسموح بها بالنسبة لأسهم الشركة. ويعتمد سعر تداول الحقوق على سعر تداول أسهم الشركة ورؤية السوق للسعر العادل للحقوق. وقد تؤثر هذه العوامل سلبًا على سعر تداول الحقوق.

٢-٣-٣ المخاطر المتعلقة بالتذبذبات المحتملة في سعر السهم

قد لا يكون السعر السوقي للحقوق أثناء فترة التداول مؤشراً على السعر السوقي لأسهم الشركة بعد الطرح. وكذلك قد لا يكون سعر سهم الشركة مستقرًا وقد يتأثر بشكل كبير بسبب التقلبات الناتجة عن ظروف السوق المتعلقة بالحقوق أو الأسهم الحالية للشركة. وقد تنتج هذه التقلبات أيضاً عن العديد من العوامل منها دون الحصر: ظروف سوق الأسهم، ضعف أداء الشركة، عدم القدرة على تنفيذ خطط الشركة المستقبلية، دخول منافسين جدد للسوق، التغير في رؤية أو تقديرات الخبراء والمحللين لسوق الأوراق المالية، وأي إعلان للشركة أو أي من منافسيها يتعلق بعمليات اندماج واستحواذ أو تحالفات استراتيجية.

و سيؤثر بيع كميات كبيرة من الأسهم من قبل المساهمين أو الاعتقاد باحتمالية حدوث مثل هذا البيع سلبًا على سعر سهم الشركة في السوق. بالإضافة إلى ذلك، قد لا يتمكن المساهمون من بيع أسهمهم في السوق دون أن يؤثر ذلك سلبًا على سعر الأسهم. ليس هناك ما يضمن أن السعر السوقي لأسهم الشركة لن يكون أقل من سعر الطرح، وإذا حدث هذا الأمر بعد اكتتاب المستثمرين في الأسهم الجديدة، فإنه لا يمكن إلغاء الاكتتاب أو تعديله. وعليه قد يتكبد المستثمرون خسائر نتيجة لذلك. علاوة على ما تقدم، ليس هناك ما يضمن أن المساهم سوف يتمكن من بيع أسهمه بسعر يساوي سعر الطرح أو يزيد عنه بعد الاكتتاب في الأسهم الجديدة.

٢-٣-٤ المخاطر المتعلقة بعدم ربحية أو بيع الحقوق الأولوية

ليس هنالك ما يضمن ربحية السهم من خلال التداول به بسعر أعلى. ويضاف إلى ذلك، عدم ضمان التمكن من بيعه من الأساس، مما ينوه إلى عدم وجود ما يضمن الطلب الكافي في السوق لممارسة حقوق الأولوية أو استلام تعويض من قبل الشركة، علماً أن المستثمر الذي لم يكتتب أو يبيع حقوقه، وأصحاب كسور الأسهم، قد لا يحصلون على أي مقابل إذا تم البيع في فترة الطرح المتبقي بسعر الطرح.

٥-٣-٢ المخاطر المتعلقة بالبيانات المستقبلية

إن النتائج المستقبلية وبيانات الأداء للشركة لا يمكن توقعها فعلياً وقد تختلف عن ما هي موجودة في هذه النشرة. إذ أن إنجازات وقدرة الشركة على التطور هي من تحدد النتائج الفعلية والتي لا يمكن توقعها أو تحديدها. إن عدم دقة البيانات والنتائج تعتبر إحدى المخاطر التي يجب على المساهم التعرف عليها حتى لا تؤثر على قراره الاستثماري. حيث أنه في حال اختلاف النتائج المستقبلية وبيانات الأداء اختلافاً جوهرياً عن ما هو مذكور في هذه النشرة فإن ذلك سيؤدي إلى خسارة المساهمين جزء أو كل استثماراتهم في أسهم الشركة.

٦-٣-٢ المخاطر المتعلقة باحتمال إصدار أسهم جديدة

في حال قررت الشركة إصدار أسهم جديدة (غير أسهم حقوق الأولوية المذكورة في هذه النشرة)، من قبل الشركة يعتمد على موافقة الجمعية العامة الغير عادية للمساهمين، ففي حال قررت الشركة إصدار أسهم جديدة كحقوق أولوية لزيادة رأس مالها، ووافقت الجمعية العامة الغير عادية للمساهمين على هذا القرار، ولم يتم المساهمون بممارسة حقوقهم بالاكتمال بالأسهم الجديدة. فإن ملكية الأسهم سوف تنخفض بشكل تناسبي إضافة ومايلحقها من حق التصويت ووحق الحصول على الأرباح وقد يكون لأي طرح إضافي أثر جوهري على السعر السوقي للسهم.

٧-٣-٢ المخاطر المتعلقة بانخفاض الطلب على حقوق الأولوية وأسهم الشركة

ليس هناك ما يضمن أنه سيكون هناك طلب كاف على حقوق الأولوية خلال فترة التداول وذلك لتمكين حامل حقوق الأولوية (سواء كان مساهم مقيد أو مستثمر جديد) من بيع حقوق الأولوية وتحقيق ربح منها، أو تمكنه من بيع الحقوق على الإطلاق. كما أنه ليس هناك أي ضمان بأنه سيكون هناك طلب كاف على أسهم الشركة من قبل المؤسسات الاستثمارية خلال فترة الطرح المتبقي. وفي حال لم تقم المؤسسات الاستثمارية بتقديم عروض للأسهم المتبقية بسعر عالي، قد لا يكون هناك تعويض كافي لتوزيعه على أصحاب حقوق الأولوية الذين لم يمارسوا حقهم بالاكتمال ومستحقى كسور الأسهم. وعلاوة على ذلك، ليس هناك ضمان من وجود طلب كاف في السوق على الأسهم التي حصل عليها مكتتب إما من خلال ممارسة حقوق الأولوية لهذه الأسهم، أو من خلال الطرح المتبقي أو من خلال السوق المفتوحة.

٨-٣-٢ مخاطر انخفاض نسب الملكية

إذا لم يكتب أصحاب حقوق الأولوية بكامل حقهم في الأسهم الجديدة، سوف تنخفض ملكيتهم وحقوق التصويت التابعة لها. كما أنه ليس هناك أي ضمان في حال رغب حامل حقوق الأولوية المقيد ببيع حقوق الأولوية الخاصة به خلال فترة التداول، بأن يكون العائد الذي يتلقاه كافياً لتعويضه بالكامل عن انخفاض نسبة ملكيته في رأس مال الشركة نتيجة لزيادة رأس مالها. كما لا يوجد ضمان بأن يكون هناك مبلغ تعويض يوزع على المساهمين المستحقين الذين لم يمارسوا حقهم بالاكتمال أو لأصحاب كسور الأسهم في حال لم تقم المؤسسات الاستثمارية في فترة الطرح المتبقي بتقديم عروض للأسهم المتبقية بسعر عالي، أو أن يكون مبلغ التعويض (إن وجد) كافياً للتعويض عن انخفاض نسبة الملكية في رأس مال الشركة.

٩-٣-٢ مخاطر عدم ممارسة حقوق الأولوية في الوقت المناسب

تبدأ فترة الاكتمال في يوم الخميس ١٦/٠٤/١٤٤٤هـ (الموافق ١٠/١١/٢٠٢٢م) وتستمر حتى نهاية يوم الثلاثاء ٢٨/٠٤/١٤٤٤هـ (الموافق ٢٢/١١/٢٠٢٢م). ويجب على مالكي الحقوق والوسطاء الماليين الذين يمثلونهم اتخاذ التدابير المناسبة لاتباع جميع التعليمات اللازمة قبل انقضاء فترة الاكتمال. إذا لم يتمكن المساهمون المستحقون من ممارسة حقوق الاكتمال بشكل صحيح بحلول نهاية فترة الاكتمال، بناءً على ما يملكونه من حقوق الأولوية، فلا يوجد ضمان أن يكون هناك مبلغ تعويض يوزع على المساهمين المستحقين غير المشاركين أو ممن لم يقوموا بإجراءات ممارسة الاكتمال بشكل صحيح أو لأصحاب كسور الأسهم.

١٠-٣-٢ مخاطر توزيع أرباح لحاملي الأسهم

تعتمد أرباح السهم في المستقبل على عدد من العوامل من بينها ربحية الشركة والمحافظة على مركزها المالي الجيد والاحتياجات الرأسمالية واحتياطياتها القابلة للتوزيع والقوة الائتمانية المتوفرة للشركة والأوضاع الاقتصادية العامة. قد تؤدي زيادة رأس مال الشركة إلى انخفاض ربحية السهم في المستقبل على خلفية أن أرباح الشركة سوف توزع على عدد أكبر من الأسهم نتيجة لزيادة رأس مالها.

لا تضمن الشركة بأن أية أرباح على الأسهم سوف توزع فعلياً، كما لا تضمن المبلغ الذي سيوزع في أي سنة معينة. يخضع توزيع الأرباح لقيود وشروط معينة ينص عليها النظام الأساسي للشركة.

١١-٣-٢ المخاطر المتعلقة بالمضاربة في حقوق الأولوية

تخضع المضاربة في حقوق الأولوية لمخاطر قد تتسبب في خسائر جوهريّة. ويفوق نطاق التذبذب اليومي المسموح به لسعر تداول حقوق الأولوية نطاق التذبذب اليومي المسموح به للسعر السوقي (والذي يتمثل في ١٠٪ ارتفاعاً وهبوطاً من سعر الإغلاق لليوم السابق). كما توجد علاقة طردية بين سعر سهم الشركة وقيمة الحق الإرشادية. وعليه ستأثر الحدود السعرية اليومية (أي نطاق التذبذب اليومي) لتداول الحقوق بالحدود السعرية اليومية لتداول الأسهم. وفي حال عدم بيع المضارب للحقوق قبل نهاية فترة التداول، ولم يتم بممارسة هذه الحقوق للاكتمال في الأسهم الجديدة، قد يتكبد بعض الخسائر. وبالتالي يجب على المستثمرين مراجعة التفاصيل الكاملة عن آلية إدراج

وتداول الحقوق والأسهم الجديدة وطريقة عملها، والإلمام بجميع العوامل المؤثرة فيها، وذلك للتأكد من استناد أي قرار استثماري على وعي وإدراك كاملين. (فضلاً راجع القسم (١٢) «المعلومات المتعلقة بالأسهم وأحكام الطرح وشروطه» في هذه النشرة).

١٢-٣-٢ المخاطر المتعلقة بتعليق تداول أو إلغاء أسهم الشركة نتيجة عدم نشر قوائمها المالية خلال المدة النظامية

في حال عدم تمكن الشركة من نشر معلوماتها المالية خلال المدة النظامية (ثلاثين يوماً من نهاية الفترة المالية للقوائم المالية الأولية وثلاثة أشهر من نهاية الفترة المالية للقوائم المالية السنوية) يتم تطبيق إجراءات تعليق الأوراق المالية المدرجة وفقاً لقواعد الإدراج - مجلس هيئة السوق المالية رقم (٢٠١٧-٢٣-٣) بتاريخ ١٤٣٩/٠٤/٠٩هـ (الموافق ٢٠١٧/١٢/٢٧ م) والمعدلة بقرار مجلس هيئة السوق المالية رقم (١-٩٤-٢٠٢٢) وتاريخ ١٤٤٤/٠١/٢٤هـ (الموافق ٢٠٢٢/٠٨/٢٢ م) والتي تنص على أن تقوم السوق بتعليق تداول الأوراق المالية لمدة جلسة تداول واحدة تلي انتهاء المهلة النظامية. وفي حال عدم نشر المعلومات المالية خلال عشرين جلسة تداول تلي جلسة التداول المعلنة الأولى، تقوم شركة تداول السعودية بالإعلان عن إعادة تعليق الأوراق المالية للشركة إلى أن تقوم بالإعلان عن نتائجها المالية. وفي حال استمر تعليق تداول أسهم الشركة مدة ستة أشهر من دون أن تأخذ الشركة الإجراءات المناسبة لتصحيح ذلك التعليق، فيجوز للهيئة إلغاء إدراج الأوراق المالية للشركة. وتقوم شركة تداول السعودية برفع التعليق بعد مرور جلسة تداول واحدة تلي الإعلان عن النتائج المالية للشركة. ولكن في حال تأخر الشركة في إعلانها عن نتائجها المالية، أو الذي سيؤثر بشكل سلبي وجوهري على مصلحة مساهمي الشركة وعلى سمعة الشركة ونتائج عملياتها. في حال لم تتمكن من نشرها خلال المهلة النظامية المشار إليها أعلاه، فإن ذلك سيتسبب في تعليق أسهم الشركة أو إلغاء إدراج أسهمها، الأمر الذي سيؤثر بشكل سلبي وجوهري على مصلحة مساهمي الشركة وعلى سمعة الشركة ونتائج عملياتها. إضافة إلى ذلك، فقد تقوم الهيئة بإلغاء عملية طرح أسهم حقوق الأولية للشركة في حال رأت أن الطرح قد لا يكون في مصلحة المساهمين.

٣- خلفية عن الشركة وطبيعة أعمالها

٣- خلفية عن الشركة وطبيعة أعمالها

١-٣ نبذة عن الشركة

تأسست الشركة كشركة مساهمة سعودية تأسست بموجب المرسوم الملكي رقم (م/٤٩) وتاريخ ٢٧/٠٧/١٤٣٢هـ (الموافق ٢٩/٠٦/٢٠١١م) وقرار مجلس الوزراء رقم (٢٢٤) وتاريخ ٢٥/٠٧/١٤٣٢هـ (الموافق ٢٧/٠٦/٢٠١١م) ويسجل تجاري رقم (٤٠٣٠٢٢٣٥٢٨) بتاريخ ٢٧/٠٣/١٤٣٣هـ (الموافق ١٩/٠٢/٢٠١٢م). وتم تسجيلها بسجل مدينة جدة حيث مقر المركز الرئيسي للشركة.

وبدأت الشركة مزاولة نشاط التأمين في فرع التأمين الصحي بعد حصولها على موافقة البنك المركزي السعودي (سابقاً «مؤسسة النقد العربي السعودي») بموجب تصريح رقم (ت م ن / ٣٢ / ٢٠١٢٨) وتاريخ ١٩/٠٩/١٤٣٣هـ (الموافق ٠٧/٠٨/٢٠١٢م).

بلغ رأس مال الشركة عند التأسيس أربع مائة مليون (٤٠٠,٠٠٠,٠٠٠) ريال سعودي مقسم إلى أربعين مليون (٤٠,٠٠٠,٠٠٠) سهم عادي بقيمة اسمية قدرها عشرة (١٠) ريالات للسهم مدفوعة القيمة بالكامل. وقد اكتتب المساهمون المؤسسون بعدد أربعة وعشرين مليون (٢٤,٠٠٠,٠٠٠) سهم ما يمثل (٦٠٪) من إجمالي أسهم الشركة ودفعوا قيمتها بالكامل، وقد تم طرح الأسهم المتبقية والبالغة ستة عشر مليون (١٦,٠٠٠,٠٠٠) سهم ما يمثل (٤٠٪) للاكتتاب العام الذي تم في الفترة من تاريخ ٢٤/٠١/١٤٣٣هـ (الموافق ١٩/١٢/٢٠١١م) إلى ٣٠/٠١/١٤٣٣هـ (الموافق ٢٥/١٢/٢٠١١م) بسعر اكتتاب بلغ عشرة (١٠) ريالات سعودية للسهم الواحد، وتم إدراج الأسهم في السوق المالية السعودية (تداول السعودية) بتاريخ ٠٤/٠٥/١٤٣٣هـ (الموافق ٢٧/٠٢/٢٠١٢م).

يبلغ رأس مال الشركة الحالي مائة مليون (١٠٠,٠٠٠,٠٠٠) ريال سعودي مقسم إلى عشرة ملايين (١٠,٠٠٠,٠٠٠) سهم عادي متساوية القيمة، قيمة كل منها عشرة (١٠) ريال سعودي وجميعها أسهم عادية نقدية.

ويتمثل المساهمون الكبار في الشركة (الذين يملكون ٥٪ أو أكثر من رأسمالها) في الشركة الوطنية للضمان الصحي - ضمان (بنسبة ملكية تبلغ ١٠٪)، وشركة خالد احمد الجفالي المحدودة (بنسبة ملكية تبلغ ٥,٧٦٪)، وشركة ميونخ ري (بنسبة ملكية تبلغ ٥٪)، وشركة مجموعة المرجان القابضة (بنسبة ملكية تبلغ ٥٪).

٢-٣ تاريخ الشركة وأهم التطورات في هيكل رأس مالها

- بلغ رأس مال الشركة عند التأسيس أربع مائة مليون (٤٠٠,٠٠٠,٠٠٠) ريال سعودي مقسم إلى أربعين مليون (٤٠,٠٠٠,٠٠٠) سهم عادي بقيمة اسمية قدرها عشرة (١٠) ريالات للسهم مدفوعة القيمة بالكامل. وقد اكتتب المساهمون المؤسسون بعدد أربعة وعشرين مليون (٢٤,٠٠٠,٠٠٠) سهم ما يمثل (٦٠٪) من إجمالي أسهم الشركة ودفعوا قيمتها بالكامل، وقد تم طرح الأسهم المتبقية والبالغة ستة عشر مليون (١٦,٠٠٠,٠٠٠) سهم ما يمثل (٤٠٪) للاكتتاب العام الذي تم في الفترة من تاريخ ٢٤/٠١/١٤٣٣هـ (الموافق ١٩/١٢/٢٠١١م) إلى ٣٠/٠١/١٤٣٣هـ (الموافق ٢٥/١٢/٢٠١١م) بسعر اكتتاب بلغ عشرة (١٠) ريالات سعودية للسهم الواحد، وتم إدراج الأسهم في السوق المالية السعودية (تداول السعودية) بتاريخ ٠٤/٠٥/١٤٣٣هـ (الموافق ٢٧/٠٢/٢٠١٢م).
- قامت الشركة بتاريخ ١٧/٠١/١٤٣٨هـ (الموافق ١٨/١٠/٢٠١٦م) بتخفيض رأس مالها، لإلغاء معظم الخسائر المتراكمة البالغة ٥٢,٧٠٪ آنذاك، من أربع مائة مليون (٤٠٠,٠٠٠,٠٠٠) ريال سعودي إلى مائتي مليون (٢٠٠,٠٠٠,٠٠٠) ريال سعودي، وبالتالي تخفيض عدد أسهم الشركة من أربعين مليون (٤٠,٠٠٠,٠٠٠) سهم إلى عشرين مليون (٢٠,٠٠٠,٠٠٠) سهم عن طريق إلغاء عشرين مليون (٢٠,٠٠٠,٠٠٠) سهم وبنسبة تخفيض في رأس المال مقدارها (٥٠٪) وبمعدل تخفيض سهم واحد عن كل (٢) سهم.
- قامت الشركة بتاريخ ٢٦/٠٩/١٤٣٩هـ (الموافق ١٠/٠٦/٢٠١٨م) بتخفيض رأس مالها، وذلك لإعادة هيكلة رأس مال الشركة لإلغاء الخسائر المتراكمة التي تجاوزت ٥٠٪ من رأس مال الشركة، من مائتي مليون (٢٠٠,٠٠٠,٠٠٠) ريال سعودي إلى مائة مليون (١٠٠,٠٠٠,٠٠٠) ريال سعودي، وبالتالي تخفيض عدد أسهم الشركة من عشرين مليون (٢٠,٠٠٠,٠٠٠) سهم إلى عشرة مليون (١٠,٠٠٠,٠٠٠) سهم عن طريق إلغاء عشرة مليون (١٠,٠٠٠,٠٠٠) سهم وبنسبة تخفيض في رأس المال مقدارها (٥٠٪) وبمعدل تخفيض سهم واحد عن كل (٢) سهم.
- قامت الشركة بتاريخ ٠٤/٠٤/١٤٤٠هـ (الموافق ١٢/١٢/٢٠١٨م) بزيادة رأس مالها بنسبة ٢٠٠٪ من مائة مليون (١٠٠,٠٠٠,٠٠٠) ريال سعودي إلى ثلاث مائة مليون (٣٠٠,٠٠٠,٠٠٠) ريال سعودي، وبالتالي زيادة عدد أسهم الشركة من عشرة مليون (١٠,٠٠٠,٠٠٠) سهم إلى ثلاثين مليون (٣٠,٠٠٠,٠٠٠) سهم عن طريق إصدار أسهم حقوق الأولوية البالغة عشرين مليون (٢٠,٠٠٠,٠٠٠) سهم بعدد (٢) حق لكل (١) سهم من أسهم الشركة، بسعر طرح بلغ عشرة (١٠) ريالات للسهم الواحد بقيمة إجمالية بلغت مائتين مليون (٢٠٠,٠٠٠,٠٠٠) ريال سعودي.

- قامت الشركة بتاريخ ١٤٤١/٠٨/٢٩هـ (الموافق ٢٠٢٠/٠٤/٢٢م) بتخفيض رأس مالها، وذلك لإعادة هيكلة رأس مال الشركة لإطفاء الخسائر المتراكمة، من ثلاثمائة مليون (٣٠٠,٠٠٠,٠٠٠) ريال سعودي إلى مائة وخمسون مليون (١٥٠,٠٠٠,٠٠٠) ريال سعودي، وبالتالي تخفيض عدد أسهم الشركة من ثلاثين مليون (٣٠,٠٠٠,٠٠٠) سهم إلى خمسة عشر مليون (١٥,٠٠٠,٠٠٠) سهم عن طريق إلغاء خمسة عشر مليون (١٥,٠٠٠,٠٠٠) سهم وبنسبة تخفيض في رأس المال مقدارها (٥٠٪) وبمعدل تخفيض سهم واحد عن كل (٢) سهم.
- بتاريخ ١٤٤٢/٠٣/٢٩هـ (الموافق ٢٠٢٠/١١/١٥م) وقعت شركة عناية السعودية للتأمين التعاوني اتفاقية اندماج غير ملزمة مع شركة امانة للتأمين التعاوني واتفقت شركة عناية السعودية للتأمين التعاوني وشركة امانة للتأمين التعاوني على انه في حال نجاح مشروع الاندماج سيتم اتمام الاندماج بطريق مبادلة الاسهم بحيث ستقوم شركة امانة للتأمين التعاوني عند اكتمال الاندماج بإصدار أسهم جديدة لمساهمي شركة عناية السعودية للتأمين التعاوني مقابل كافة الاسهم المصدرة في شركة عناية.
- وبتاريخ ١٤٤٢/٠٩/١٧هـ (الموافق ٢٠٢١/٠٤/٢٩م) وقعت الشركتان اتفاقية اندماج ملزمة حيث توصل كل من مجلس إدارة شركة عناية وشركة امانة إلى اتفاق فيما يتعلق بالشروط التي بموجبها سيتم دمج شركة عناية في شركة امانة ونقل جميع أصول والتزامات شركة عناية إلى شركة امانة وذلك وفقاً لنظام الشركات الصادر من وزارة التجارة ولوائح هيئة السوق المالية بالمملكة العربية السعودية بما في ذلك لائحة الاندماج والاستحواذ وقواعد طرح الأوراق المالية والالتزامات المستمرة، وقواعد الإدراج الصادرة من شركة السوق المالية السعودية، ولوائح البنك المركزي السعودي ذات الصلة.
- بتاريخ ١٤٤٢/١٢/٠٤هـ (الموافق ٢٠٢١/٠٧/١٤م) حصلت الشركة على عدم مانعة الهيئة العامة للمنافسة على إتمام الاتفاقية وذلك بموجب شهادة الهيئة العامة للمنافسة الصادرة برقم (٥).
- بتاريخ ١٤٤٣/٠٤/١٨هـ (الموافق ٢٠٢١/١١/٢٣م) حصلت الشركة على موافقة البنك المركزي على عملية الاندماج المقترحة.
- بتاريخ ١٤٤٣/٠٦/٠٦هـ (الموافق ٢٠٢٢/٠١/٠٩م)، صوتت العامة غير العادية على عدم الموافقة على العرض المقدم من شركة امانة للتأمين التعاوني لغرض دمج شركة عناية السعودية للتأمين التعاوني في شركة امانة للتأمين التعاوني.
- قامت الشركة بتاريخ ١٤٤٣/١٠/٢١هـ (الموافق ٢٠٢٢/٠٥/٢٢م) بالإعلان عن توصية مجلس الإدارة بزيادة رأس مالها عن طريق طرح أسهم حقوق أولوية بقيمة ثلاث مائة مليون (٣٠٠,٠٠٠,٠٠٠) ريال سعودي لدعم الخطط المستقبلية وتعزيز هامش الملاءة المالية.
- قامت الشركة بتاريخ ١٤٤٤/٠١/١٩هـ (الموافق ٢٠٢٢/٠٨/١٧م) بالإعلان عن بلوغ الخسائر المتراكمة مائة وخمسة مليون وسبع مائة وثلاث واربعون ألف (١٠٥,٧٤٣,٠٠٠) ريال سعودي بنسبة (٧٠,٥٪) من رأس المال البالغ حينها مائة وخمسين مليون (١٥٠,٠٠٠,٠٠٠) ريال سعودي.
- قامت الشركة بتاريخ ١٤٤٤/٠١/٢٠هـ (الموافق ٢٠٢٢/٠٨/١٨م) بتعديل توصية المجلس المتعلقة بزيادة رأس مال الشركة للجمعية العامة غير العادية، لتصبح التوصية تخفيض رأس مال الشركة لإطفاء جزء من الخسائر المتراكمة بقيمة خمسون مليون (٥٠,٠٠٠,٠٠٠) ريال سعودي ليصبح رأس مال الشركة بعد التخفيض مائة مليون (١٠٠,٠٠٠,٠٠٠) ريال سعودي ومن ثم زيادة رأس مال الشركة بعد التخفيض من خلال طرح أسهم حقوق أولوية بقيمة مائة وثلاثون مليون (١٣٠,٠٠٠,٠٠٠) ريال سعودي ليصبح رأس مال الشركة بعد الزيادة مائتين وثلاثون مليون (٢٣٠,٠٠٠,٠٠٠) ريال سعودي.
- بتاريخ ١٤٤٤/٠١/٢٣هـ (الموافق ٢٠٢٢/٠٨/٢١م) صوتت الجمعية العامة غير العادية على الموافقة على توجيه الشركة للمضي في إجراءات زيادة رأس المال والحصول على موافقة الجهات المختصة وعدم الموافقة على توجيه الشركة بالمضي في إجراءات حل الشركة والحصول على موافقة الجهات المختصة.
- حصلت الشركة بتاريخ ١٤٤٤/٠٢/٠٤هـ (الموافق ٢٠٢٢/٠٨/١٨م) على موافقة البنك المركزي رقم (٤٤٠٠٩٠٧٥) المتضمن الموافقة على تخفيض رأس المال، وقد قامت الشركة بتاريخ ١٤٤٤/٠٣/٢٢هـ (الموافق ٢٠٢٢/١٠/١٨م) بتخفيض رأس مالها، وذلك لإعادة هيكلة رأس مال الشركة لإطفاء جزء من الخسائر المتراكمة، من مائة وخمسون مليون (١٥٠,٠٠٠,٠٠٠) ريال سعودي إلى مائة مليون (١٠٠,٠٠٠,٠٠٠) ريال سعودي، وبالتالي تخفيض عدد أسهم الشركة من خمسة عشر مليون (١٥,٠٠٠,٠٠٠) سهم إلى عشرة ملايين (١٠,٠٠٠,٠٠٠) سهم عن طريق إلغاء خمسة ملايين (٥,٠٠٠,٠٠٠) سهم وبنسبة تخفيض في رأس المال مقدارها (٣٣,٣٣٪) وبمعدل تخفيض سهم واحد عن كل (٣) سهم.

٣-٣ نشاط الشركة

تمارس الشركة نشاطها بموجب السجل التجاري رقم (٤٠٣٠٢٢٣٥٢٨) الصادر بتاريخ ٢٧/٠٣/١٤٣٣هـ (الموافق ١٩/٠٢/٢٠١٢م). ويتمثل نشاط الشركة كما في سجلها التجاري في التأمين الصحي.

وكما في نظامها الأساس تتمثل أغراض الشركة في مزاولة أعمال التأمين التعاوني في فرع التأمين الصحي وللشركة أن تباشر جميع الاعمال التي يلزم القيام بها لتحقيق أغراضها وتمارس الشركة أنشطتها وفقا لنظام مراقبة شركات التأمين التعاوني ولائحته التنفيذية والاحكام الصادرة من المؤسسة والأنظمة والقواعد السارية في المملكة العربية السعودية وبعد الحصول على التراخيص اللازمة من الجهات المختصة ان وجدت.

٤-٣ منتجات الشركة

تختص أعمال الشركة في التأمين الصحي التعاوني. وقد حصلت الشركة على موافقة البنك المركزي السعودي النهائية لتقديم المنتجات المدرجة في الجدول ادناه:

الجدول رقم (٣): منتجات الشركة

م	المنتج	رقم الموافقة	تاريخ الموافقة
١	التأمين الطبي على المجموعات	IS/١٣٤٨	١٤٣٣/٠٥/٢٩
٢	التأمين الطبي على الزائرين	٣٧١٠٠٠١٠٤٦٨٧	١٤٣٧/٠٩/٢٤
٣	التأمين الطبي على الأفراد والعائلات	٤١٨٢٨/IS/١٨٥٥	١٤٣٣/٠٨/٠٤

ويرتب على ذلك التزام الشركة تجاه الأطراف المؤمن لهم بتوفير التغطية والحماية التامينية، والتزامها بمتطلبات البنك المركزي السعودي فيما يتعلق بتوفير المستندات اللازمة لتحديث او تعديل أي من هذه المنتجات ووثائقها.

٥-٣ الرؤية والرسالة والاستراتيجية

رؤية الشركة

ان تصبح الشركة رائدة ومتخصصة بالتأمين الصحي ومن أفضل الشركات في السوق.

رسالة الشركة

ان تقدم بشكل مستدام منتجات تأمين صحي عالية الجودة متمركزة حول العملاء لمصلحة الأعضاء والمستثمرين والمجتمع.

استراتيجية الشركة

تقوم استراتيجية الشركة على الأهداف التالية:

١. الاستقرار المالي
٢. التميز التجاري
٣. الكفاءة التشغيلية
٤. التحول التنظيمي

وفي سبيل تحقيق الأهداف الاستراتيجية تقوم الشركة بما يلي:

- زيادة راس المال وتحري فرص الاندماج
- زيادة مجمل الأقساط المكتتبه والتميز بخدمة العملاء
- التحكم بالمصاريف الطبية وتحسين الكفاءة عن طريق الامتة
- تطوير ثقافة المنظمة والحوكمة وإدارة المخاطر

٦-٣ المزايا التنافسية ٦-٣

- التركيز على منتج التأمين الطبي واكتساب فريق عمل احترافي يمتلك خبرة في القطاع.
- ربط الكتروني فيما بين العملاء والشركة وإتاحة تقييم الوثائق الطبية بشكل مباشر.
- إمكانية إجراء التعديلات والاضافات على الوثيقة بشكل مباشر.

٧-٣ كبار مساهمي الشركة ٧-٣

يوضح الجدول التالي كبار مساهمي الشركة (المساهمين الذين يملكون ٥% أو أكثر من أسهم الشركة) كما في تاريخ هذه النشرة:

الجدول رقم (٤): كبار مساهمي الشركة

رقم	الاسم	الجنسية	نسبة الملكية	عدد الأسهم
١	الشركة الوطنية للضمان الصحي (ضمان)	اماراتية	١٠%	١,٠٠٠,٠٠٠
٢	شركة خالد الجفالي المحدودة	سعودية	٥٠,٧٦٧%	٥٧٦,٧٠٠
٣	شركة ميونخ ري	المانية	٥%	٥٠٠,٠٠٠
٤	شركة مجموعة المرجان القابضة	سعودية	٥%	٥٠٠,٠٠٠

٨-٣ فترة الحظر ٨-٣

- تم ادراج أسهم الشركة في تداول بتاريخ ١٤٣٣/٠٤/٠٥ هـ (الموافق ٢٠١٢/٠٢/٢٧ م) وعليه فإن فترة الحظر التي تبلغ ثلاث سنوات مالية كاملة لا تقل كل منها عن اثني عشر شهراً على المساهمين المؤسسين قد انقضت، وعليه فإن جميع الأسهم قابلة للتداول وفقاً للقواعد واللوائح والتعليمات الصادرة عن هيئة السوق المالية، غير ان المساهمين المؤسسين يجب عليهم الحصول على موافقة البنك المركزي السعودي ومن ثم موافقة هيئة السوق المالية قبل التصرف في اسهمهم.
- يوضح الجدول التالي المساهمين الخاضعين لفترة الحظر كما بتاريخ هذه النشرة

رقم	الاسم	نسبة الملكية
١	شركة نواد للاستثمار التجاري	٠,٣٣%
٢	الشركة الوطنية للضمان الصحي (ضمان)	١٠,٠٠%
٣	رامي خالد علي التركي	٠,٣٣%
٤	منى محمد عبد العزيز الوزان	٠,٦٦%
٥	خالد فهد مزيد الرعجان	٠,٢٥%
٦	شركة ميونخ ري	٥,٠٠%
٧	شركة محمد ووليد احمد محمد ناغي التضامنية	١,٦٦%
٨	شركة خالد احمد الجفالي المحدودة	٥,٧٦%
٩	شركة مجموعة المرجان القابضة	٥,٠٠%

تُطبق فترة الحظر على المساهم شركة مجموعة المرجان القابضة لشراء أسهم من المساهم المؤسس ميونخ ري بنسبة ٥%

٩-٣ فروع الشركة

لدى الشركة فرع واحد يقع في مدينة الرياض (ولمزيد من التفاصيل راجع القسم (٩) «المعلومات القانونية» الفقرة الفرعية (٩-٣) «فروع الشركة»).

١٠-٣ الشركات التي تمتلك فيها الشركة حصص أو أسهم

لا تمتلك الشركة حصص أو أسهم في المملكة، كما لا تمتلك الشركة أي أصول خارج المملكة.

١١-٣ انقطاع الأعمال

من الجدير بالذكر ان الشركة تلقت خطاب من البنك المركزي السعودي بتاريخ ١٢/٠٩/١٤٣٩هـ (الموافق ٢٧/٠٥/٢٠١٨م) برقم (١/٤٠٧٣٤) بخصوص عدم استيفاء الشركة لمتطلبات هامش الملاءة المالية المطلوبة نظاماً واستناداً الى المادة (٦٨) من اللائحة التنفيذية لنظام مراقبة شركات التأمين التعاوني فقد قرر البنك المركزي السعودي التالي:

أولاً: منع الشركة من قبول مكنتيين جدد وبالتالي منعها من إصدار أو تجديد أي وثائق تأمين اعتباراً من يوم الاحد ١٢/٠٩/١٤٣٩هـ (الموافق ٢٧/٠٥/٢٠١٨م).

ثانياً: إلزام الشركة بتعيين مستشار مستقل على نفقتها يوافق عليه البنك المركزي السعودي لتقديم المشورة في شأن انخفاض هامش الملاءة المالية. وتقديم تقرير أسبوعي للبنك المركزي السعودي.

ثالثاً: على رئيس مجلس إدارة الشركة إطلاع كافة أعضاء المجلس على خطاب البنك المركزي السعودي المشار إليه واتخاذ ما يلزم حيال ما ورد فيه.

وفي تاريخ ١٨/٠٥/١٤٤٠هـ (الموافق ٢٤/٠١/٢٠١٩م) تلقت الشركة خطاب من البنك المركزي السعودي برقم (٣١٥٠٦/٨٩) متضمن رفع المنع عن الشركة على ان تلتزم باستكمال الإجراءات التصحيحية المتعلقة بمهام إدارة المراجعة الداخلية وإدارة الالتزام.

وباستثناء ما ورد أعلاه يقر أعضاء مجلس إدارة الشركة بانة لم يكن هناك أي انقطاع في اعمال الشركة يمكن ان يؤثر او يكون قد أثر تأثيراً ملحوظاً في الوضع المالي للشركة خلال (١٢) شهراً الأخيرة.

١٢-٣ الموظفون والسعوديون

بتاريخ ١٤/٠٣/١٤٤٤هـ (الموافق ١٠/١٠/٢٠٢٢م) بلغ عدد موظفي الشركة (١٠٥) موظف منهم (٦٥) موظف سعودي (٤٠) موظف غير سعودي أي بنسبة سعودية قدرها حوالي (٦١,٩٠٪) وتدرج الشركة حالياً تحت النطاق (البلاتيني) من برنامج نطاقات للسعودة المطبق من قبل وزارة العمل والتنمية الاجتماعية.

وكما بتاريخ هذه النشرة ليس لدى الشركة:

- برنامج أسهم للموظفين قائمة قبل تقديم طلب التسجيل وطرح الأوراق المالية الخاضعة لهذه النشرة.
- ترتيبات أخرى تشرك الموظفين في رأس مال الشركة.

٤- الهيكل التنظيمي للشركة

٤- الهيكل التنظيمي للشركة

١-٤ الهيكل التنظيمي

يوضح الشكل التالي الهيكل التنظيمي للشركة:

الشكل رقم (١): الهيكل التنظيمي

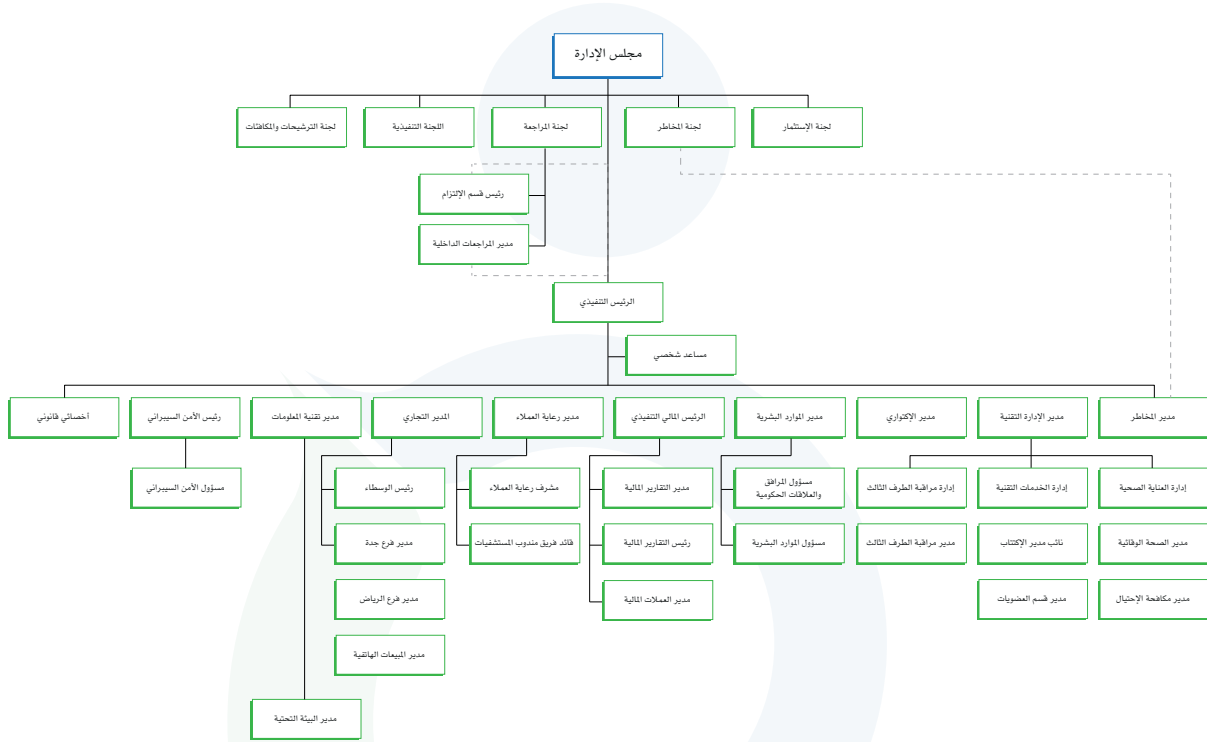

٢-٤ مجلس الإدارة وأمين السر

ويوضح الجدول التالي أعضاء مجلس الإدارة كما بتاريخ هذه النشرة:

الجدول رقم (٥): أعضاء مجلس الادارة

تاريخ العضوية	الأسهم المملوكة				الصفة	العمر	الجنسية	التمثيل	المنصب	الاسم
	غير مباشرة		مباشرة							
	النسبة	العدد	النسبة	العدد						
٢٠٢١/٠٣/٠٨م	٠,٠٠%	٠	٠,٠٠%	٠	مستقل	٧٢	سعودي	عن نفسه	رئيس مجلس الإدارة	عمرو محمد خاشقجي
٢٠٢١/٠٣/٠٨م	٠,٠٠%	٠	٠,٠٠٠٨٣%	٨٣	غير تنفيذي	٥٥	سعودي	عن نفسه	نائب رئيس مجلس الإدارة	فيصل فاروق محمد تمر
٢٠٢١/٠٣/٠٨م	٠,٠٠%	٠	٠,٠٠%	٠	مستقل	٥٣	سعودي	عن نفسه	عضو	خالد عابد قامة
٢٠٢١/٠٣/٠٨م	٠,٠٥٧٧%	٥,٧٦٦	٠,٦٦٦٦٧%	٦٦,٦٦٦	غير تنفيذي	٣٤	سعودي	عن نفسه	عضو	الدانا خالد الجفالي***

تاريخ العضوية	الأسهم المملوكة				الصفة	العمر	الجنسية	التمثيل	المنصب	الاسم
	غير مباشرة		مباشرة							
	النسبة	العدد	النسبة	العدد						
٢٠٢١/٠٣/٠٨ م	%٠,٠٠	٠	%٠,٠٠	٠	غير تنفيذي	٤٢	إماراتي	عن شركة الوطنية للضمان الصحي	عضو	حمد عبد الله المحييس آل علي ****
٢٠٢١/٠٣/٠٨ م	%٠,٠٠	٠	%٠,٠٠	٠	مستقل	٤٨	سعودي	عن نفسه	عضو	محمد عبد الله الدار
٢٠٢١/٠٣/٠٨ م	%٠,٠٠	٠	%٠,٠٠	٠	مستقل	٤٣	سعودي	عن نفسه	عضو	عبد الله محسن النمري
										شاغر ****

المصدر: إدارة الشركة

* وافقت الجمعية العامة (العادية) بإجتماعها المنعقد بتاريخ ٢٠/٠٧/٤٤٢هـ (الموافق ٢٠٢١/٠٣/٠٤ م) على تعيين أعضاء في مجلس الإدارة على أن يبدأ سريان التعيين في تاريخ ٢٠٢١/٠٣/٠٨ م تنتهي في تاريخ ٢٠٢٤/٠١/٠٧ م.

** تعني الأسهم المملوكة من قبل أعضاء مجلس الإدارة بشكل غير مباشر في الشركة من خلال ملكيتهم في شركات تملك اسهم في الشركة.

*** تمثل الأسهم التي تملكها بصفه شخصية، الملكية الغير مباشرة ناتجة عن ملكيتها المباشرة في شركة خالد احمد الجفالي بنسبة ١% التي تملك عدد ٥٧٦,٧٠٠ سهم عادي من أسهم شركة عناية السعودية للتأمين التعاوني.

**** تملك شركة الوطنية للضمان الصحي عدد ١,٠٠٠,٠٠٠ سهم عادي بنسبة ١٠% من أسهم شركة عناية السعودية للتأمين التعاوني.

***** بتاريخ ٢٠٢٢/٠٨/١١ م أعلنت الشركة قبول مجلس الإدارة استقالة العضو الأستاذ / كورنيليوس إلكساندر من عضوية في مجلس الإدارة ومن اللجان التابعة له (رئيس لجنة المخاطر).

ملاحظة:

تمت التوصية من قبل الأعضاء المذكورة أسماؤهم أعلاه بتاريخ ٢٠/٠١/٤٤٤م (الموافق ٢٠٢٢/٠٨/١٨ م) بتخفيض رأس مال الشركة من (١٥٠,٠٠٠,٠٠٠) ريال سعودي إلى (١٠٠,٠٠٠,٠٠٠) ريال سعودي عن طريق إلغاء (٥,٠٠٠,٠٠٠) سهم من الأسهم المصدرة، ومن ثم زيادة رأس مال الشركة بعد التخفيض من خلال طرح أسهم حقوق الأولوية بقيمة (١٢٠,٠٠٠,٠٠٠) ريال سعودي ليصبح رأس المال بعد الزيادة (٢٢٠,٠٠٠,٠٠٠) ريال سعودي.

الجدول رقم (٦): عدد اجتماعات مجلس الإدارة

الجهة الإدارية	٢٠١٩م	٢٠٢٠م	٢٠٢١م	٣٠ يونيو ٢٠٢٢م وحتى تاريخه
أعضاء مجلس الإدارة	٤	٦	٨	٤

٣-٤ لجان مجلس الإدارة

قام المجلس بتكوين عدد من اللجان المتخصصة، سواء وفق متطلبات نظام الشركات ونظام هيئة السوق المالية ولوائجها التنفيذية أو على ضوء حاجة العمل بالشركة، لمساعدة المجلس في إدارة مهامه بفعالية أكبر، وهي على النحو التالي:

١-٣-٤ لجنة المراجعة

اختصاصات ومهام اللجنة

- التوصية لمجلس الإدارة بالموافقة على تعيين وإعادة تعيين المراجعين الخارجيين والتأكد من استقلال المراجعين الخارجيين عن الشركة وأعضاء مجلس الإدارة والإدارة العليا فيها
- الاطلاع ومناقشة القوائم المالية السنوية والربع سنوية المسودات الأولية والتوصية لمجلس الإدارة بشأنها قبل إصدارها
- مراجعة السياسات المحاسبية الهامة وأجرائها والتغيرات التي قد تطرأ عليها واعداد توصيات لمجلس الإدارة فيما يتعلق بمدى ملائمة السياسات المحاسبية المطبقة لطبيعة الشركة
- تقييم التقارير التي تصدرها الشركة
- مراجعة واعتماد خطة إدارة المراجعة الداخلية وفريق عملها
- دراسة خطة إدارة الالتزام وإقرارها ومتابعة تنفيذها
- تقييم مستوى كفاءة وفعالية وموضوعية اعمال المراجعين الخارجيين وإدارة المراجعة الداخلية أو المراجع الداخلي وإدارة الالتزام أو مسؤول الالتزام
- مراجعة ودراسة تقارير الخبير الاكتواري ورفع التوصيات لمجلس الإدارة بشأنها

- دراسة ملاحظات البنك المركزي السعودي والجهات الإشرافية والرقابية ذات العلاقة بشأن أي مخالفات نظامية أو طلب إجراءات تصحيحية ورفع التوصيات بشأنها لمجلس الإدارة
- مراجعة القوائم المالية السنوية النهائية ورفع التوصية لمجلس الإدارة للاطلاع عليها واعتمادها لاتخاذ الإجراءات وإصدار القرارات اللازمة بشأنها ومتابعة استجابة الإدارة للملاحظات التي يبيدها المراجعين الداخليين والخارجيين وأجراء مراجعة سنوية لأداء المحاسب القانوني

الجدول رقم (٧): أعضاء لجنة المراجعة

الاسم	المنصب	تاريخ العضوية
خالد عابد قامه	الرئيس	٢٠٢١/٠٥/٣٠م
كنانة مزاحم الشريف	عضو	٢٠٢١/٠٥/٣٠م
علي حامد الازهري	عضو	٢٠٢١/٠٥/٣٠م

المصدر: إدارة الشركة

الجدول رقم (٨): عدد اجتماعات لجنة المراجعة

الجهة الإدارية	٢٠١٩م	٢٠٢٠م	٢٠٢١م	٣٠ يونيو ٢٠٢٢م وحتى تاريخه
لجنة المراجعة	٨	٨	٦	٥

٢-٣-٤ لجنة المكافآت والترشيحات

اختصاصات ومهام اللجنة

- المراجعة السنوية للاحتياجات المطلوبة من المهارات المناسبة لعضوية مجلس الإدارة واعداد وصف للقدرات والمؤهلات المطلوبة لعضوية مجلس الإدارة
- تحديد الوقت الذي يلزم ان يخصه العضو لأعمال المجلس ومراجعة هيكل مجلس الإدارة ورفع التوصيات في شأن التغيرات التي يمكن اجرائها وتحديد جوانب الضعف والقوة في مجلس الإدارة واقتراح معالجتها بما يتفق مع مصلحة الشركة.
- وضع معايير لتحديد استقلالية عضو مجلس الإدارة والتأكد من عدم وجود أي تعارض مصالح إذا كان العضو يشغل عضوية مجلس إدارة شركة أخرى
- وضع سياسة للمكافآت والحوافز لأعضاء مجلس الإدارة وكبار التنفيذيين بالشركة
- تنظيم جهود كل عضو في مجلس الإدارة وكبار التنفيذيين في تطبيق الاستراتيجية للشركة
- تقييم الأداء الشخصي لكل عضو ومدير في مقابل الأهداف التي وضعتها الإدارة

الجدول رقم (٩): أعضاء لجنة المكافآت والترشيحات

الاسم	المنصب	تاريخ العضوية
عبد الله محسن النمري	رئيس	٢٠٢١/٠٤/١٢م
خالد عابد قامه	عضو	٢٠٢١/٠٤/١٢م
الدانا خالد الجفالي	عضو	٢٠٢١/٠٤/١٢م
حمد عبد الله المحياس آل علي	عضو	٢٠٢١/٠٤/١٢م

المصدر: إدارة الشركة

الجدول رقم (١٠): عدد اجتماعات لجنة المكافآت والترشيحات

الجهة الإدارية	٢٠١٩م	٢٠٢٠م	٢٠٢١م	٣٠ يونيو ٢٠٢٢م وحتى تاريخه
لجنة المكافآت والترشيحات	٢	٢	٣	٤

٣-٣-٤ لجنة التنفيذية

اختصاصات ومهام اللجنة

- دراسة الأداء المالي للشركة والمصادقة على الميزانيات والبيانات المالية التقديرية وما يتبعها من مصاريف رأس مالية واستثمارية وخطة العمل السنوية والربع سنوية
- تقديم التوصيات والمساعدة للمجلس والقيام بالأعمال بناء على تفويض المجلس
- دراسة المشاريع المتعلقة بالمشاركة في الشركات وانشاء شركات ومشاريع جديدة والاستحواذ على شركات أخرى
- اتخاذ القرارات المتعلقة بالمواضيع الطارئة التي تحتاج الى اتخاذ قرار عاجل
- التأكد من وضع واعداد الخطة الاستراتيجية التي تحقق اهداف الشركة
- اعداد ومراجعة الأهداف والاستراتيجيات المالية السنوية وطويلة الاجل

الجدول رقم (١١): أعضاء اللجنة التنفيذية

تاريخ العضوية	المنصب	الاسم
٢٠٢١/٠٤/١٢ م	رئيس	فيصل بن فاروق تمر
٢٠٢١/٠٤/١٢ م	عضو	حمد عبد الله المحياس ال علي
٢٠٢١/٠٤/١٢ م	عضو	سلطان محمد عبدالروؤف
٢٠٢١/٠٤/١٢ م	عضو	عمرو بن محمد خالد خاشقجي

المصدر: إدارة الشركة

الجدول رقم (١٢): عدد اجتماعات اللجنة التنفيذية

الجهة الإدارية	٢٠١٩ م	٢٠٢٠ م	٢٠٢١ م	٣٠ يونيو ٢٠٢٢ م وحتى تاريخه
اللجنة التنفيذية	٦	٢	٦	٣

٤-٣-٤ لجنة الاستثمار

اختصاصات ومهام اللجنة

- الاشراف على الأنشطة الاستثمارية وتنفيذ السياسات الاستثمارية
- التأكد من الإدارة الاحترافية والملائمة لاحتياجات ومتطلبات الشركة والتزاماتها وتقيدها التام بالنظم السائد
- المساعدة بضبط وترشيد درجة المخاطر وتحديد السياسات الاستثمارية للشركة
- تقديم التوصيات لمجلس الإدارة

الجدول رقم (١٣): أعضاء لجنة الاستثمار

تاريخ العضوية	المنصب	الاسم
٢٠٢١/٠٤/١٢ م	رئيس	محمد عبد الله جعفر الدار
٢٠٢١/٠٤/١٢ م	عضو	سلطان محمد عبدالروؤف
٢٠٢١/٠٤/١٢ م	عضو	عبد الله محسن النمري

المصدر: إدارة الشركة

الجدول رقم (١٤): عدد اجتماعات اللجنة

الجهة الإدارية	٢٠١٩ م	٢٠٢٠ م	٢٠٢١ م	٣٠ يونيو ٢٠٢٢ م وحتى تاريخه
لجنة الاستثمار	٢	١	٣	١

ع-٣-٥ لجنة المخاطر

اختصاصات ومهام اللجنة

- مساعدة مجلس الإدارة في تحديد المخاطر التي قد تعرض الشركة للخطر
- الحفاظ على مخاطر مقبولة للشركة
- الاشراف على نظام إدارة المخاطر وتقييم مدى فعاليتها
- تحديد استراتيجية شاملة لإدارة مخاطر الشركة
- مراجعة سياسات إدارة المخاطر

الجدول رقم (١٥): أعضاء لجنة المخاطر

الاسم	المنصب	تاريخ العضوية
شاغر*	رئيس	-
كنانة مزاحم الشريف	عضو	٢٠٢١/٠٤/١٢ م
محمد عبد الله جعفر الدار	عضو	٢٠٢١/٠٤/١٢ م

المصدر: إدارة الشركة

* بتاريخ ٢٠٢٢/٠٨/١١ أعلنت الشركة قبول مجلس الإدارة استقالة العضو الأستاذ / كورنيليوس الكساندر من عضوية في مجلس الإدارة ومن اللجان التابعة له (رئيس لجنة المخاطر).

الجدول رقم (١٦): عدد اجتماعات اللجنة

الجهة الإدارية	٢٠١٩ م	٢٠٢٠ م	٢٠٢١ م	٣٠ يونيو ٢٠٢٢ م وحتى تاريخه
لجنة المخاطر	٢	٣	٢	٠

ع-٤ الإدارة التنفيذية

يوضح الجدول التالي تفاصيل الإدارة التنفيذية للشركة:

الجدول رقم (١٧): الإدارة التنفيذية للشركة

الاسم	المنصب	المؤهل العلمي	الجنسية	تاريخ التعيين
سلطان عبد الرؤوف	الرئيس التنفيذي	ماجستير في المحاسبة ونظم المعلومات المالية	سعودي	٢٠٢٠/٠٨/٠٥ م
عبد الله بوري	الرئيس المالي المكلف	بكالوريوس محاسبة	باكستاني	٢٠٢١/١٠/١٤ م
مازن شهاوي	مسؤول دعم الإدارات الرقابية	الماجستير المصغر في إدارة الأعمال، المحاسبة المالية وإدارة المحاسبة بكالوريوس في إدارة الأعمال	سعودي	٢٠٢٢/٠٩/٠١ م
وجدان باخرية	مدير الموارد البشرية	بكالوريوس علم نفس	سعودية	٢٠٢٢/٠٧/٢٧ م
ريان النزهة	مدير الامن السبراني	دكتوراه في إدارة الأعمال	سعودي	٢٠٢٢/٠٧/٢٧ م
عبد الجبار المريعي	مدير رعاية العملاء	بكالوريوس تسويق	سعودي	٢٠١٧/٠٥/٠٤ م
سامي المالكي	المدير التجاري	بكالوريوس اتصالات	سعودي	٢٠٢٠/٠٥/٠٥ م
توماس رين	مدير الاككتاب المكلف	ماجستير في إدارة الأعمال	ألماني	٢٠٢٠/٠٧/٠٥ م

المصدر: إدارة الشركة

0-٤ تعويضات ومكافآت أعضاء مجلس الإدارة وكبار التنفيذيين

تقع مسؤولية اقتراح التعويضات والمكافآت التي يتقاضاها أعضاء مجلس الإدارة وكبار التنفيذيين ضمن إطار عمل لجنة المكافآت والترشيحات.

ويوضح الجدول التالي قيمة الرواتب والمكافآت والبدلات التي تقاضاها أعضاء مجلس الإدارة) خلال الثلاثة أعوام الماضية:

الجدول رقم (١٨): تعويضات ومكافآت أعضاء مجلس الإدارة وأعلى مدراء التنفيذيين

ريال سعودي	٢٠١٩ م	٢٠٢٠ م	٢٠٢١ م
أعضاء مجلس الإدارة	٨٩٣,٨٢٨	٩٠٢,٩٩٣	١,٢٤٠,٧٤٠
المدراء التنفيذيين	٤,٠٣٨,٨٧٧	٤,٣٣٧,٥٧٧	٥,١٨٥,٣٣٧
الاجمالي	٤,١٢٨,٧٠٥	٥,٢٤٠,٥٧٠	٦,٤٢٦,٠٧٧

المصدر: إدارة الشركة

0- المعلومات المالية ومناقشة وتحليل الادارة

المعلومات المالية ومناقشة وتحليل الادارة

1-0 المقدمة

يتضمن قسم «مناقشة الإدارة وتحليل الوضع المالي ونتائج العمليات» مراجعة تحليلية للأداء التشغيلي والوضع المالي لعناية للتأمين التعاوني (شركة مساهمة سعودية) خلال السنوات المالية المنتهية في ٣١ ديسمبر ٢٠١٩م و٢٠٢٠م و٢٠٢١م والستة أشهر المنتهية في ٣٠ يونيو ٢٠٢١م و٢٠٢٢م.

تم مراجعة وتدقيق القوائم المالية للشركة للفترة المالية المنتهية في ٣١ ديسمبر ٢٠١٩م من قبل ديوان المحاسبة البسام وشركاه (محاسبون متحدون - بي كي إف) وسندي وبترجي (محاسبون متحدون - كرسون). تم تدقيق ومراجعة القوائم المالية للفترة المنتهية في ٣١ ديسمبر ٢٠٢٠م من قبل البسام وشركاه (محاسبون متحدون - بي كي إف) ومكتب العظم والسديري وآل الشيخ وشركاؤهم (محاسبون قانونيون - عضو مكتب كرو العالمية). تمت مراجعة وتدقيق القوائم المالية المنتهية في ٣١ ديسمبر ٢٠٢١م من قبل مكتب العظم والسديري وآل الشيخ وشركاؤهم (محاسبون قانونيون - عضو مكتب كرو العالمية) وعضو مكتب كرو العالمية). والسيد العيوطي وشركاه (محاسبون قانونيون - عضو في مور). تمت مراجعة القوائم المالية المنتهية في ٣٠ يونيو ٢٠٢٢م من قبل مكتب العظم والسديري وآل الشيخ وشركاؤهم (محاسبون قانونيون - عضو مكتب كرو العالمية). والسيد العيوطي وشركاه (محاسبون قانونيون - عضو في مور).

لا يمتلك ديوان المحاسبة في البسام وشركاه (محاسبون متحدون - بي كي إف) وسندي وبترجي (محاسبون متحدون - كرسون) ومكتب العظم والسديري وآل الشيخ وشركاؤهم (محاسبون قانونيون - عضو مكتب كرو العالمية) والسيد العيوطي وشركاه (محاسبون قانونيون - عضو في مور) («المدققون») أو الشركات التابعة لها أو أي من الشركات الشقيقة أي أسهم أو مصلحة من أي نوع في الشركة قد تؤثر على استقلاليتهم. قدم المدققون موافقتهم الخطية على استخدام أسمائهم وشعاراتهم وقائمهم، والتي لم يتم سحبها حتى تاريخ التقرير.

جميع المبالغ المذكورة أدناه معروضة بالريال السعودي، وجميع النسب مقربة إلى أقرب علامة عشرية. لذلك، فإن حساب النسبة المئوية للزيادة/(النقصان) على أساس المبالغ المعروضة في الجداول في التقرير) تظهر بملايين الريالات السعودية ومقربة إلى أقرب رقم صحيح (قد لا يكون معادلاً تماماً للنسب المئوية المقابلة كما هو مذكور في الجداول).

قد يتضمن هذا التقرير قوائم تطلعية حول خطط الشركة المستقبلية بناءً على خطط الإدارة والتوقعات الحالية لنمو الشركة ونتائج العمليات والوضع المالي. لذلك، قد تتطوي على مخاطر وشكوك. قد تختلف النتائج الفعلية للشركة مادياً عن تلك التي تم التعبير عنها أو الإشارة إليها ضمناً في مثل هذه القوائم التطلعية نظراً لعوامل مختلفة وأحداث مستقبلية، بما في ذلك تلك التي تمت مناقشتها في التقرير.

٢-0 إقرار أعضاء مجلس الإدارة حول القوائم المالية

يقر أعضاء مجلس الإدارة أن المعلومات المالية الواردة في هذا القسم قد تم استخراجها دون تغييرات جوهرية وتقديمها على أساس موحد يتفق مع القوائم المالية المدققة للسنوات المالية المنتهية في ٣١ ديسمبر ٢٠١٩م و٢٠٢٠م و٢٠٢١م والقوائم المالية الأولية الموجزة غير المراجعة للستة أشهر المنتهية في ٣٠ يونيو ٢٠٢٢م، والتي تم إعدادها وفقاً للمعايير الدولية لإعداد التقارير المالية، كما تم اعتمادها في المملكة العربية السعودية من قبل الهيئة السعودية للمراجعين والمحاسبين، والمعايير والتصريحات الأخرى الصادرة عن الهيئة السعودية للمراجعين والمحاسبين ونظام الشركات.

- يقر أعضاء مجلس الإدارة أن الشركة لديها رأس مال عامل كاف لمدة اثني عشر (١٢) شهراً من تاريخ نشر هذا التقرير.
- يقر أعضاء مجلس الإدارة أن الشركة ليست على علم بأي عوامل موسمية أو دورات اقتصادية مرتبطة بأنشطة الأعمال، والتي قد يكون لها تأثير على الأعمال والمركز المالي للشركة.
- يصرح أعضاء مجلس الإدارة بأن الشركة ليست على علم بأي معلومات عن أي سياسات حكومية أو اقتصادية أو مالية أو نقدية أو سياسية أو أي عوامل أخرى أثرت أو يمكن أن تؤثر بشكل جوهري (مباشر أو غير مباشر) في العمليات؛ باستثناء أي عوامل تم الإفصاح عنها في القسم (٢) «عوامل المخاطرة»
- يقر أعضاء مجلس الإدارة أن الشركة ليس لديها أسهم تحت حقوق خيار اعتباراً من تاريخ هذا التقرير.
- يقر أعضاء مجلس الإدارة، حسب علمهم واعتقادهم، أنه لا توجد رهونات، أو حقوق، أو التزامات، أو تكاليف على ممتلكات الشركة اعتباراً من تاريخ هذا التقرير.
- باستثناء ما تم الإفصاح عنه في القسم الفرعي «حقوق المساهمين» من القسم (٥) «المعلومات المالية ومناقشة وتحليل الإدارة» فيما يتعلق بالخسائر المتراكمة، يعلن أعضاء مجلس الإدارة أنه لم يكن هناك تغيير سلبى جوهري في المركز المالي أو التجاري للشركة خلال السنوات المالية الثلاث السابق لتاريخ إصدار أسهم حق الأولوية وحتى تاريخ هذا التقرير.
- يقر أعضاء مجلس الإدارة أن الشركة قامت بخفض رأس المال في السنة المالية ٢٠٢٠م بمقدار ١٥٠ مليون ريال سعودي،

- وذلك مقابل الخسائر المتراكمة البالغة ١٥١ مليون ريال سعودي في السنة المالية ٢٠١٩م. كما تمت الموافقة في أكتوبر ٢٠٢٢م على خفض رأس مال الشركة بمبلغ قدره ٥٠ مليون ريال سعودي وذلك مقابل الخسائر المتراكمة ومن بعدها زيادة رأس المال عن طريق طرح أسهم حقوق أولوية بمبلغ قدره ١٣٠ مليون ريال سعودي.
- يصرح أعضاء مجلس الإدارة أن الشركة ليس لديها أي ممتلكات، بما في ذلك الأوراق المالية التعاقدية أو الأصول الأخرى، والتي تخضع قيمتها للتقلبات أو يصعب التأكد منها بحيث تؤثر بشكل كبير على تقييم المركز المالي.
- يقر أعضاء مجلس الإدارة أنه لم تُمنح أي عمولات أو خصومات أو أتعاب وساطة أو أي عوض غير نقدي من قبل المُصدر خلال السنوات الثلاث السابقة مباشرة لتاريخ تقديم طلب التسجيل وطرح الأوراق المالية في ما يتعلق بإصدار أو طرح أي أوراق مالية. من إصدار أسهم الحق وحتى تاريخ هذا التقرير.
- يقر أعضاء مجلس الإدارة أنه تم الإفصاح عن جميع الحقائق الجوهرية المتعلقة بالشركة وأدائها المالي في هذا التقرير.
- ليس لدى الشركة أي التزامات أو ضمانات محتملة أو أصول ثابتة أخرى مخطط لشرائها أو تأجيرها باستثناء ما تم الإفصاح عنه في فقره الفرعي «التعهدات والالتزامات المحتملة» من القسم رقم (٥) «المعلومات المالية ومناقشة وتحليل الإدارة».
- يقر أعضاء مجلس الإدارة أن الشركة ليس لديها أي قروض أو مديونية أخرى، بما في ذلك السحب على المكشوف من البنوك، والتزامات الضمان) المغطاة أو غير المغطاة بضمان شخصي أو رهن عقاري (، أو الالتزامات تحت القبول، أو ائتمان القبول، أو التزامات الشراء التأجيلي، أو أي أدوات دين صادرة وقائمة أو أدوات دين موافق عليها ولم يتم إصدارها، أو قروض لأجل باستثناء، ما تم الإفصاح عنه في الفقره الفرعيه «مصرفوات مستحقة ومطلوبات أخرى» من القسم رقم (٥) «المعلومات المالية ومناقشة وتحليل الإدارة».
- يقر أعضاء مجلس الإدارة أن الشركة لم تصدر أي أدوات دين أو قروض طويلة الأجل أو رهونات عقارية (مضمونة أو غير مضمونة). وأنه ليس لدى الشركة. أي أدوات دين أو قروض طويلة الأجل أو رهونات عقارية (مضمونة أو غير مضمونة) تم الموافقة عليها ولم يتم إصدارها
- يقر أعضاء مجلس الإدارة أن ليس لدى الشركة أي شركة تابعة سواء داخل المملكة العربية السعودية أو خارجها.

٣-٥ نبذة عن الشركة

تأسست شركة عناية السعودية للتأمين التعاوني (شركة مساهمة سعودية) في المملكة العربية السعودية وفقاً لقرار وزارة التجارة والصناعة رقم ٩٨/ق بتاريخ ١٦ ربيع الأول ١٤٣٣هـ (الموافق ٨ فبراير ٢٠١٢م)، وبموجب السجل التجاري رقم ٤٠٣٠٢٢٣٥٢٨ بتاريخ ٢٧ ربيع الأول ١٤٣٣هـ (الموافق ١٩ فبراير ٢٠١٢م).

يتمثل نشاط الشركة في مزاولة أعمال التأمين التعاوني الصحي وكل ما يتعلق بهذه الاعمال من اعادة تامين، او توكيلات، او تمثيل، او مراسلة، أو وساطة ولعناية السعودية ان تقوم بجميع الاعمال التي يلزم القيام بها لتحقيق اغراضها سواء في مجال التامين التعاوني او استثمار اموالها.

يقع المركز الرئيسي للشركة بمدينة جدة تحت عنوان الشركة الرئيسي المسجل:

شركة عناية السعودية للتأمين التعاوني

شارع الامير سلطان، حي الخالدية

مبنى رقم ٧٥٢١ الرقم الفرعي ٣٧٣٢

الرمز البريدي ٢٣٤٢٣

المملكة العربية السعودية

وتزاوّل الشركة نشاطها من خلال فرعها بمدينة الرياض وبموجب السجل التجاري رقم ١٠١٠٤٢١٨٧١.

بتاريخ ٢٩ ربيع الأول ١٤٤٢ هـ الموافق ١٥ نوفمبر ٢٠٢٠م، وقعت الشركة مذكرة تفاهم غير ملزمة («MOU») مع شركة أمانة للتأمين التعاوني («أمانة») لتقييم الاندماج المحتمل بين الشركتين. وبتاريخ ١٨ رمضان ١٤٤٢ هـ الموافق ٣٠ أبريل ٢٠٢١م، أعلنت الشركة أنها قد وقعت اتفاقية اندماج ملزمة مع أمانة. حيث توصل كل مجلس إدارة لكلا الشركتين إلى اتفاق بشأن الشروط التي بموجبها سوف يتم دمج عناية في أمانة.

بتاريخ ١٥ يوليو ٢٠٢١م أعلنت الشركة لمساهميها أن الهيئة العامة للمنافسة أصدرت شهادة عدم ممانعة لإتمام الاندماج وفقاً لشهادة (الهيئة) الصادرة برقم ٥ بتاريخ ٦ ذي الحجة ١٤٤٢ هـ.

كما أعلنت الشركة عن صدور موافقة البنك المركزي السعودي في ١٨ ربيع الثاني ١٤٤٣هـ (الموافق ٢٣ نوفمبر ٢٠٢١م) على الاندماج المحتمل.

في ٦ جماد الآخرة الموافق (٩ يناير ٢٠٢٢م)، صدر قرار في اجتماع الجمعية العامة غير العادي برفض شروط اتفاقية الاندماج المبرمة بين الشركة وأمانة في ١٧ رمضان ١٤٤٢هـ الموافق ٢٩ أبريل ٢٠٢١م.

٤-٥ السياسات المحاسبية الهامة

إن السياسات المحاسبية الهامة التي تتبناها الشركة لإعداد هذه القوائم المالية تتوافق مع المعايير الدولية للتقارير المالية كما هو معتمد في المملكة العربية السعودية وتتفق مع تلك المستخدمة في إعداد القوائم المالية السنوية للسنة المنتهية في ٣١ ديسمبر ٢٠٢١م وللفترة المنتهية في ٣٠ يونيو ٢٠٢٢م وتعديلات المعايير الدولية لإعداد التقارير المالية الجديدة ولجنة تفسيرات التقارير المالية الدولية كما هو مذكور في الملاحظة ٣ (أ) التي لم يكن لها تأثير على المركز المالي أو الأداء المالي للشركة. تم إعادة تصنيف / إعادة تبويب بعض أرقام المقارنة لتتوافق مع عرض الفترة الحالية. لم يكن لهذا أي تأثير على بيان التغيرات المكتف المؤقت في حقوق المساهمين للفترة. إضافة لذلك، قامت الشركة بمراجعة المصادر الأساسية للافتراضات والتقديرات غير المؤكدة، المفصّل عنها في التقارير المالية للسنة الماضية، مقابل آثار جائحة كوفيد-١٩ (انظر إيضاح ٢-٦). سوف تقوم الإدارة بتقييم الحالة، وفرض تغييرات في الفترات المستقبلية في حال كان هناك حاجة لذلك.

٤-٥-١ المعايير الدولية للتقارير المالية، وتفسير لجنة تفسيرات المعايير الدولية للتقرير المالي الجديدة وتعديلاتها، المعتمدة من قبل الشركة

قامت الشركة بتبني المعايير الجديدة والتعديلات التالية للمعايير القائمة والتي تم إصدارها من قبل مجلس معايير المحاسبة الدولية:

تعديلات على مراجع الإطار المفاهيمي في المعايير الدولية للتقرير المالي وتحديث التعاريف ومعايير الاعتراف للموجودات والالتزامات وتوضيح بعض المفاهيم المهمة.

الإطار المفاهيمي المراجع يحتوي على بعض المفاهيم الجديدة، والتعاريف المحدثة، ومعايير الاعتراف للموجودات والالتزامات، وتوضيح بعض المفاهيم المهمة.

تعديلات على المعيار الدولي للتقرير المالي رقم ٣ - تعريف الأعمال والذي أصبح ساري إبتداءً من ١ يناير ٢٠٢٢م

التعديلات توضح انه لكي تعتبر كمنشآت تجاري، مجموعة متكاملة من الأنشطة والموجودات يجب ان تضم على أقل تقدير، مدخل وعملية موضوعية، حيث مجتمعين يؤثرون بشكل واضح على القدرة لخلق مخرج. بالإضافة إلى ذلك، التعديلات توضح ان النشاط التجاري يمكنه ان يتواجد حتى من دون ضم جميع المداخيل والعمليات الخالقة للمخارج.

تعديلات على معيار المحاسبة الدولي رقم ١ ومعيار المحاسبة الدولي رقم ٨ بشأن تعريف الأهمية النسبية

التعديلات توفر تعريف جديد للأهمية النسبية، ويوضح أن الأهمية النسبية تعتمد على طبيعة ومدى المعلومات، سواء كانت منفردة أو مضمومة مع معلومات أخرى، في سياق القوائم المالية.

تعديلات على المعيار الدولي للتقرير المالي رقم ٩ ومعيار المحاسبة الدولي رقم ٣٩ والمعيار الدولي للتقرير المالي رقم ٧ - تصحيح قياس سعر الفائدة

يتم حالياً مراجعة جوهرية وتصحيح لأكثر مقاييس أسعار الفائدة حول العالم. تخوض المعايير الدولية للمحاسبة في عملية من مرحلتين لتعديل الارشادات لتساعد في عملية التحويل من المعدلات المعروضة بين البنوك (ايبور).

المعيار الدولي للتقرير المالي ١٦ - امتيازات عقود الإيجار المتعلقة بـ (كوفيد - ١٩)

التعديلات توفر امتيازات لعقود الإيجار عن طريق تطبيق الارشاد الخاص بتعديل الإيجار في المعيار الدولي للتقرير المالي ١٦، التعديل الذي يهتم بالامتيازات المتعلقة بشكل مباشر بآثار جائحة كوفيد-١٩.

تبني التعديل المذكور أعلاه لا يحتوي على أي آثار جوهرية على القوائم المالية لهذه السنة.

0-٢-٤ المعايير الصادرة وغير النافذة

إن المعايير الصادرة وغير النافذة حتى تاريخ إصدار القوائم المالية مذكورة أدناه. إن القائمة أدناه هي تمثل المعايير والتفسيرات الصادرة، والتي تتوقع الشركة بشكل معقول أن تكون قابلة للتطبيق في تاريخ مستقبلي. تنوي الشركة اعتماد هذه المعايير عندما تصبح نافذة.

الجدول رقم (١٩): المعايير الصادرة وغير النافذة

المعيار والتفسير والتعديلات	الوصف	تاريخ التنفيذ
تعديلات على معيار المحاسبة الدولي رقم ١، عرض القوائم المالية، بشأن تصنيف الالتزامات	توضح هذه التعديلات ضيقة النطاق لمعيار المحاسبة الدولي ١، «عرض القوائم المالية»، أن الالتزامات مصنفة على أنها متداولة أو غير متداولة، اعتماداً على الحقوق الموجودة في نهاية فترة التقرير. لا يتأثر التصنيف بتوقعات المنشأة أو الأحداث بعد تاريخ التقرير (على سبيل المثال، استلام تنازل أو خرق للتعهد). يوضح التعديل أيضاً ما يعنيه معيار المحاسبة الدولي ١ عندما يشير إلى «تسوية» التزام.	مؤجل حتى الفترات المحاسبية التي لا تبدأ قبل ١ يناير ٢٠٢٤م
تعديلات ضيقة النطاق على معيار المحاسبة الدولي رقم ١ وبيان ممارسة المعايير الدولية لإعداد التقارير المالية رقم ٢ ومعيار المحاسبة الدولي رقم ٨	تهدف التعديلات إلى تحسين إفصاحات السياسة المحاسبية ومساعدة مستخدمي القوائم المالية على التمييز بين التغييرات في التقديرات المحاسبية والتغيرات في السياسات المحاسبية.	الفترات السنوية التي تبدأ في أو بعد ١ يناير ٢٠٢٣م
تعديل معيار المحاسبة الدولي رقم ١٢ -الضريبة المؤجلة المتعلقة بالأصول والالتزامات الناشئة عن معاملة واحدة	تتطلب هذه التعديلات من الشركات إثبات الضريبة المؤجلة على المعاملات التي، عند الإثبات الأولي، تؤدي إلى مبالغ متساوية من الفروقات المؤقتة الخاضعة للضريبة والخصم.	الفترات السنوية التي تبدأ في أو بعد ١ يناير ٢٠٢٣م
المعيار الدولي للتقرير المالي رقم ١٧	عقود التأمين	أنظر الايضاح أدناه
المعيار الدولي للتقرير المالي رقم ٩	الأدوات المالية	أنظر الايضاح أدناه

المعيار الدولي للتقرير المالي رقم (١٧) -عقود التأمين

نظرة عامة

صدر هذا المعيار في ١٨ مايو ٢٠١٧م، ويحدد المعيار مبادئ الاعتراف والقياس والعرض والافصاح عن عقود التأمين، ويحل محل المعيار الدولي للتقرير المالي (٤) «عقود التأمين».

يطبق المعيار الجديد على عقود التأمين الصادرة وعلى جميع عقود إعادة التأمين وعقود الاستثمار مع مزايا المشاركة الاختيارية بشرط أن تقوم المنشأة أيضاً بإصدار عقود تأمين. يتطلب المعيار فصل العناصر التالية عن عقود التأمين:

١. المشتقات الضمنية، في حال تحقق بعض المعايير المحددة،
٢. عناصر الإستثمار المميزة، و
٣. أي وعد لتحويل بضائع محددة أو خدمات لا تتعلق بالتأمين.

يجب إحتساب هذه العناصر بشكل منفصل وفقاً للمعايير ذات الصلة (المعيار الدولي للتقرير المالي (٩) والمعيار الدولي للتقرير المالي (١٥)).

القياس

على النقيض من متطلبات المعيار الدولي للتقرير المالي (٤)، والذي يسمح للمؤمن عليهم الاستمرار في استخدام السياسات المحاسبية لأغراض القياس القائمة قبل شهر يناير ٢٠١٥م، يقدم المعيار الدولي للتقرير المالي (١٧) نماذج القياس المختلفة التالية:

يستند نموذج القياس للسنة على «الفئات التأسيسية» التالية:

- أ. التدفقات النقدية الواجب تحقيقها، والتي تتكون من:
 - التقديرات المرجحة المحتملة للتدفقات النقدية المستقبلية،
 - التعديل الذي يعكس القيمة الوقتية للمال (أي الخصم) والمخاطر المالية المرتبطة بهذه التدفقات النقدية المستقبلية، و
 - تعديل المخاطر المتعلقة بالمخاطر غير المالية.

ب. هامش الخدمة التعاقدية: يمثل هامش الخدمة التعاقدية الربح غير المحقق لمجموعة عقود التأمين، ويتم إدراجه حالما تقوم المنشأة بتقديم خدمات في المستقبل. لا يمكن أن يكون هامش الخدمات التعاقدية بالسالب في بداية العقد. يتم تسجيل أي عجز في التدفقات النقدية التي يجب استيفاؤها في بداية العقد ضمن قائمة الدخل. في نهاية كل فترة تقرير مالي لاحق، يتم إعادة قياس القيمة الدفترية لمجموعة عقود التأمين لتشمل كل من:

- التزام التغطية المتبقي الذي يتكون من استيفاء التدفقات النقدية المتعلقة بالخدمات المستقبلية وهامش الخدمات التعاقدية لمجموعة عقود التأمين في ذلك التاريخ.
- التزام المطالبات المتكبدة الذي يتم قياسه كتدفقات نقدية محققة تتعلق بخدمات سابقة تم توزيعها على مجموعة عقود التأمين في ذلك التاريخ، والتي تشمل على استيفاء التدفقات النقدية المتعلقة بالخدمات المستقبلية وهامش الخدمات التعاقدية لمجموعة عقود التأمين في ذلك التاريخ.

يتم تعديل هامش الخدمة التعاقدية لاحقاً بحسب التغيرات في التدفقات النقدية التي تتعلق بالخدمات المستقبلية لكن لا يمكن أن يكون بالسالب، وبالتالي يتم إدراج التغيرات في التدفقات النقدية التي تزيد عن هامش الخدمات التعاقدية المتبقي في الربح أو الخسارة. معدل الفائدة يتراكم أيضاً في هامش الخدمة التعاقدية بمعدلات مغلقة منذ الاعتراف الأولي للعقد (معدلات الخصم تستخدم في البداية لتحديد القيمة الحالية للتدفقات المالية المتوقعة). إضافة إلى ذلك، سيتم إدراج هامش الخدمة التعاقدية في الربح أو الخسارة بناء على وحدات التغطية التي تمثل كمية المنافع المقدمة والتغطية المتوقعة خلال الفترة المتبقية للمجموعة.

طريقة الرسوم المتغيرة هي طريقة إلزامية لقياس العقود بمزايا مشاركة مباشرة (بشار إليها أيضاً بـ «عقود المشاركة المباشرة»). يتم عمل هذا التقييم لمعرفة ما إذا كان العقد يحقق هذه المعايير في بداية العقد ولا يتم إعادة تقييمها لاحقاً. بالنسبة لهذه العقود، يتم تعديل هامش الخدمات التعاقدية إضافة إلى التعديل ضمن النموذج السنة لتشمل:

١. التغيرات في حصة المنشأة من القيمة العادلة للبنود الأساسية.
٢. التغيرات في تأثير القيمة الوقتية للمال والمخاطر المالية التي لا تتعلق بالبنود الأساسية.

إضافة إلى ذلك، يسمح بطريقة توزيع الأقساط المُبسطة من أجل قياس التزام التغطية المتبقي في حال كانت الطريقة تقدم قياساً لا يختلف بشكل جوهري عن النموذج السنة أو أن فترة التغطية لكل عقد في مجموعة عقود التأمين لمدة سنة واحدة أو أقل. وبهذه الطريقة يتم موازنة التزام التغطية المتبقي مع القسط المستلم عند الاعتراف الأولي ناقصاً التدفقات النقدية المكتسبة من التأمين. يظل النموذج للسنة قابلاً للتطبيق من أجل قياس المطالبات المتكبدة. إلا أنه لا يتوجب على المنشأة تعديل التدفقات النقدية المستقبلية للقيمة الزمنية للنقد وتأثير المخاطر المالية في حال أن التدفقات النقدية المتوقعة سيتم دفعها / استلامها خلال سنة واحدة أو أقل من تاريخ المطالبات التي يتم تكبدها.

تاريخ السريان

تتوي الشركة تطبيق المعيار في تاريخه الفعلي في ١ يناير ٢٠٢٣م. في مايو ٢٠١٧م، نشر مجلس معايير المحاسبة الدولية النسخة النهائية من المعيار الدولي للتقارير المالية (١٧) عقود التأمين. في ١٧ مارس ٢٠٢١م، قرر مجلس معايير المحاسبة الدولية بشكل مبدئي تأجيل تاريخ سريان المعيار الدولي لإعداد التقارير المالية رقم (١٧) لمدة عام واحد إلى فترات إعداد التقارير التي تبدأ في أو بعد ١ يناير ٢٠٢٣م. كما قرر مجلس معايير المحاسبة الدولية بشكل مبدئي السماح لشركات التأمين المؤهلة لتأجيل المعيار الدولي للتقارير المالية (٩) لسنة إضافية من التأجيل، مما يعني أنه يمكن تطبيقها على كلا المعيارين لأول مرة في فترات التقارير التي تبدأ في أو بعد ١ يناير ٢٠٢٣م. في يونيو ٢٠٢١م، عدل مجلس معايير المحاسبة الدولية المعيار الدولي لإعداد التقارير المالية رقم ١٧ عقود التأمين. تهدف التعديلات إلى مساعدة الشركات على تطبيق المعيار الدولي لإعداد التقارير المالية رقم ١٧ وتسهيل شرح أدائها المالي. يسري المعيار الدولي للتقارير المالية رقم ١٧ الذي يتضمن التعديلات من فترات التقارير السنوية التي تبدأ في أو بعد ١ يناير ٢٠٢٣م. يقوم البنك المركزي السعودي بإصدار تعليمات لمرحلة التصميم. يسمح بالتطبيق المبكر إذا تم تطبيق كلا من المعيار الدولي للتقرير المالي ١٥ - «الإيرادات من العقود مع العملاء» والمعيار الدولي للتقرير المالي ٩ - «الادوات المالية» وقد تم تطبيقه.

التحول

يجب تطبيق المعيار بأثر رجعي، إلا أنه في حال كان التطبيق بأثر رجعي لمجموعة من عقود التأمين غير مجد، يجب على المنشأة عندئذ اختيار طريقة التطبيق المعدلة بأثر رجعي أو طريقة القيمة العادلة. وقد قررت الشركة مبدئياً تطبيق المعيار بأثر رجعي، لكن هذا القرار ليس نهائياً وهو قابل للتغيير.

العرض والإفصاح

تتوقع الشركة أن ينتج عن هذا المعيار الجديد تغيير في السياسات المحاسبية لعقود التأمين، مع تعديلات على العرض والإفصاح.

التأثير

تعمل الشركة حاليًا في مرحلة التطبيق والتشغيل التجريبي للمعيار الدولي لإعداد التقارير المالية رقم ١٧ والتي تتطلب تركيب الأنظمة، وتطبيق خيارات التصميم والسياسة، لقد أكملت الشركة دورتان تجريبتين لمقارنة النتائج ما بين المعيار الدولي للتقارير المالية رقم ٤ والمعيار الدولي للتقارير المالية رقم ١٧، وسوف يتم استكمال الدورة الثالثة في ٣٠ أكتوبر ٢٠٢٢م.

بالرغم من عدم الانتهاء من الدورات التجريبية لمقارنة النتائج، تم تلخيص نتائج التأثير الاولية المتوقعة من تقييم الشركة لتطبيق المعيار الدولي للتقرير المالي رقم (١٧) - عقود التأمين الوارد أدناه. يجدر الإشارة أنه مبدئيًا لا يوجد تأثير جوهري على أرباح الشركة.

ألف ريال سعودي	٣١ ديسمبر ٢٠٢١م
الربح المحقق بحسب المعيار الدولي للتقرير المالي رقم (٤)	(٥٧,٩٨٩)
تأثير اطفاء مصاريف إضافية	٣,١١٥
تغير في تقييم المخاطر	(١,٠٤٣)
تغير في التزامات الخسائر المستقبلية	٨٦٩
الفرق في الأقساط المكتسبة	.
الربح المحقق بحسب المعيار الدولي للتقرير المالي رقم (١٧)	(٥٥,٠٤٧)

فيما يلي المجالات الرئيسية مرحلة التطبيق والتشغيل التجريبي وحالة التقدم الذي أحرزته الشركة حتى الآن:

الجدول رقم (٢٠): المجالات الرئيسية مرحلة التطبيق والتشغيل التجريبي وحالة التقدم الذي أحرزته الشركة حتى الآن

الأمر الرئيسية	ملخص الأثر
الحوكمة وإطار الرقابة	لدى الشركة إطار حوكمة شامل للمعيار الدولي للتقارير المالية رقم ١٧ والذي يتضمن تكوين لجنة توجيهية تتولى الإشراف ومراقبة التقدم المحرز في التنفيذ والموافقة على القرارات وتوزيع الأدوار والمسؤوليات إلى مختلف أصحاب المصلحة. تقوم الشركة حاليًا بتنفيذ إطار عمل الرقابة الذي سيتم اعتماده وفقًا للمعيار الدولي للتقارير المالية رقم ١٧ والذي يتوفر فيه النظام للإستخدام رسميًا.
التأثير التشغيلي	الشركة بصدد تنفيذ الحل البرمجي المحدد للمعيار الدولي للتقارير المالية رقم ١٧ وتقوم بتنفيذ تغييرات على المحاسبة والنمذجة الاكتوارية والعمليات وادوات الرقابة والبيانات والأنظمة للتوافق مع متطلبات المعيار الدولي لإعداد التقارير المالية رقم ١٧. وهذا يشمل تنفيذ المرحلة ٣ قرارات التصميم، مخططات التصميم الوظيفي للحالة النهائية، عمليات الانتقال، سياسة البيانات الشاملة وقاموس البيانات.
التأثير الفني والمالي	قامت الشركة بتوثيق أوراق السياسة الفنية، ووضع اللمسات الأخيرة على قرارات السياسة والخيارات المطلوبة بموجب المعيار الدولي للتقارير المالية رقم ١٧. يتم اتخاذ قرارات وخيارات السياسة بعد إجراء التقييمات التفصيلية والمداولات اللازمة بين مختلف أصحاب المصلحة وتتم الموافقة عليها من قبل اللجنة التوجيهية للمعيار الدولي للتقارير المالية رقم ١٧. تقوم الشركة حاليًا بتقييم التأثير المالي المتوقع لتطبيق المعيار الدولي للتقارير المالية رقم ١٧.
التشغيل التجريبي للمعيار للتقارير المالية رقم ١٧	للمعيار الدولي للتقارير المالية رقم ١٧ قامت الشركة بإجراء أول اختبار تجريبي للمعيار الدولي للتقارير المالية رقم ١٧ في نوفمبر ٢٠٢١م. تضمن ذلك إعداد القوائم المالية للمعيار الدولي لإعداد التقارير المالية رقم ١٧ كما في ٣١ ديسمبر ٢٠٢٠م. قامت الشركة بتحسين خطتها التنفيذية مع الأخذ في الاعتبار الدروس المستفادة من الإختبار التجريبي الأول. سيتم تنفيذ التشغيل التجريبي التالي للمعيار الدولي للتقارير المالية رقم ١٧ في مايو ٢٠٢٢م.
اختبار المعيار الدولي للتقارير المالية رقم ١٧	تتضمن خطة تنفيذ الشركة عددًا من مراحل الاختبار: التشغيل المتوازي واختبار قبول المستخدم، بالإضافة إلى الإختبارات التجريبية.

المعيار الدولي للتقرير المالي رقم (٩) - الأدوات المالية

تم نشر هذا المعيار في ٢٤ يوليو ٢٠١٤ ليحل محل معيار المحاسبة الدولي (٣٩). يعالج المعيار الجديد البنود التالية التي تتعلق بالقوائم المالية:

التصنيف والقياس

يستخدم المعيار الدولي للتقارير المالية (٩) منهجًا واحدًا لتحديد قياس الأصل المالي بالتكلفة المطفأة، أو القيمة العادلة من خلال الدخل الشامل الآخر، أو القيمة العادلة من خلال الربح أو الخسارة. يتم قياس الأصل المالي بالتكلفة المطفأة في حال استيفاء الآتي معاً:

- الاحتفاظ بالأصل ضمن نموذج أعمال الغرض منه هو الاحتفاظ بالأصل لتحصيل تدفقات نقدية تعاقدية، و
- ينتج عن الشروط التعاقدية للأصل المالي تدفقات نقدية في تواريخ محددة والتي تعتبر فقط مدفوعات لأصل المبلغ وفائدة على أصل المبلغ القائم.

يقاس الأصل المالي بالقيمة العادلة من خلال الدخل الشامل الآخر ويتم تدوير المكاسب والخسائر المحققة من خلال الربح أو الخسارة عند البيع في حال تحقق الشرطين التاليين:

- الاحتفاظ بالأصل ضمن نموذج أعمال الغرض منه تحصيل كل من التدفقات النقدية التعاقدية وبيع الموجودات المالية، و
- الشروط التعاقدية للتدفقات النقدية هي مدفوعات لأصل المبلغ وتعتبر أيضاً فائدة على أصل المبلغ القائم.

يتم قياس الموجودات المالية التي لا تحقق شروط هذه الفئات بالقيمة العادلة من خلال الربح أو الخسارة. إضافة إلى ذلك وعند الاعتراف الأولي؛ يمكن للمنشأة استخدام خيار تصنيف الأصل المالي بالقيمة العادلة من خلال الربح أو الخسارة في حال أن القيام بذلك سيعمل على استبعاد أو تخفيض الفروقات المحاسبية بشكل جوهري. بالنسبة لأدوات حقوق الملكية التي لا يتم الاحتفاظ بها بغرض المتاجرة، يمكن للمنشأة أيضاً الاختيار بشكل غير قابل للإلغاء عرض التغيرات اللاحقة للقيمة العادلة لهذه الأدوات ضمن الدخل الشامل الآخر (بما في ذلك المكاسب والخسائر المحققة)، بينما يتم عرض توزيعات الأرباح في الربح أو الخسارة.

إضافة إلى ذلك، بالنسبة للمطلوبات المالية المحددة بالقيمة العادلة من خلال الربح أو الخسارة، يتم إدراج مبلغ التغير في القيمة العادلة للإلتزام المالي العائد إلى التغيرات في مخاطر الائتمان لذلك الإلتزام في الدخل الشامل الآخر، إلا إذا كان إدراج تأثيرات التغيرات في مخاطر الائتمان الخاصة بالإلتزام في الدخل الشامل الآخر قد يؤدي إلى حالة عدم تطابق محاسبي في الربح أو الخسارة.

الإنخفاض في القيمة

يعكس نموذج انخفاض القيمة وفقاً للمعيار الدولي للتقرير المالي (٩) الخسائر الائتمانية المتوقعة، كما لو تم استخدامها وفقاً لمعيار المحاسبة الدولي (٣٩) كخسائر ائتمان متكبدة. وفقاً لمنهج المعيار الدولي للتقرير المالي (٩)، ليس من الضروري حصول حدث ائتماني قبل إدراج خسائر الائتمان. بدلاً من ذلك، تقوم المنشأة باحتساب خسائر الائتمان المتوقعة والتغيرات في تلك الخسائر الائتمانية. يتم تحديث مبلغ خسائر الائتمان المتوقعة في تاريخ كل فترة تقرير مالي لتعكس التغيرات في مخاطر الائتمان منذ الاعتراف الأولي.

تاريخ السريان

كان تاريخ نفاذ المعيار الدولي للتقارير المالية ٩ هو ١ يناير ٢٠١٨م. ومع ذلك، إن التعديلات على المعيار الدولي للتقارير المالية (٤) - «عقود التأمين»: تطبيق المعيار الدولي للتقارير المالية (٩) - الأدوات المالية مع المعيار الدولي للتقارير المالية (٤) - عقود التأمين، المنشورة في ١٢ سبتمبر ٢٠١٦م، تسمح للمنشآت التي تقوم بإصدار عقود التأمين ضمن نطاق المعيار الدولي للتقارير المالية (٤) للتخفيف من بعض آثار تطبيق المعيار الدولي للتقارير المالية (٩) قبل أن يدخل المعيار الدولي للتقارير المالية الجديد (١٧) «عقود التأمين» الصادر عن مجلس معايير المحاسبة الدولي حيز التنفيذ. تقدم التعديلات خيارين بديلين وهما:

١. تطبيق إعفاء مؤقت من تطبيق المعيار الدولي للتقارير المالية (٩) حتى أيهما اسبق:

أ. تاريخ سريان معيار التأمين الجديد؛ أو

ب. فترات التقرير المالي السنوي التي تبدأ في ١ يناير ٢٠٢٢م أو بعد هذا التاريخ. يقترح مجلس معايير المحاسبة الدولي تمديد الاعفاء المؤقت لتاريخ سريان المعيار الدولي للتقارير المالية (١٧) والمعيار الدولي للتقارير المالية (٩) في المعيار الدولي للتقارير المالية (٤) إلى ١ يناير ٢٠٢٣م. هناك حاجة لإفصاحات إضافية تتعلق بالموجودات المالية خلال فترة التأجيل. إن هذا الخيار متاح فقط للمنشآت التي ترتبط أنشطتها بشكل دائم بالتأمين ولم تطبق المعيار الدولي للتقارير المالية (٩) سابقاً:

٢. تطبيق المعيار الدولي للتقارير المالية (٩)، ولكن بالنسبة لموجودات مالية محددة، يتم استبعاد تأثيرات بعض حالات عدم التطابق المحاسبية التي تظهر قبل تطبيق معيار عقود التأمين الجديد من الربح أو الخسارة. خلال الفترة الأولية توجد حاجة لإفصاحات إضافية.

قامت الشركة بتنفيذ تقييم مفصل في بداية ١ يناير ٢٠٢١ م على:

١. مقارنة القيمة الدفترية لمطلوبات الشركة الناشئة عن العقود ضمن نطاق المعيار الدولي للتقارير المالية (٤) (بما في ذلك عناصر الودائع أو المشتقات الضمنية التي لا ترتبط بعقود التأمين) مع مجموعة القيمة الدفترية لجميع مطلوباتها، و
٢. (٢) مقارنة مجموع مطلوبات القيمة الدفترية للشركة التي ترتبط بالتأمين مع مجموع القيمة الدفترية لجميع مطلوباتها. استنادا إلى هذه التقييمات استطاعت الشركة تحديد أنها مؤهلة للإعفاء المؤقت. وبالتالي، قررت الشركة تأجيل تطبيق المعيار الدولي للتقارير المالية (٩) حتى تاريخ دخول معيار عقود التأمين الجديد حيز التنفيذ. إن الإفصاحات المطلوبة والتي تتعلق بالموجودات المالية خلال فترة التأجيل مدرجة ضمن القوائم المالية للشركة.

تقييم التأثير

كما في ٣١ ديسمبر ٢٠٢١ م، لدى الشركة إجمالي موجودات مالية (تتضمن أقساط تأمين مدينة / ذمم إعادة تأمين مستردة) وموجودات متعلقة بعقود التأمين بمبلغ ٣٣١,٣٥٣ مليون ريال سعودي و ١٣٠,٨٢٤ مليون ريال سعودي على التوالي. تتكون الموجودات المالية المحتفظ بها حاليا بالتكلفة المطفأة من النقد وما في حكمه وبعض الأرصدة المدينة الأخرى وتبلغ ٣١٨,٠٤٦ مليون ريال سعودي (٢٠٢٠ م: ٢٩١,٩٢٦ مليون ريال سعودي). ليس لدى الشركة أي موجودات مالية الأخرى من الاستثمارات المتاحة للبيع كما في ٣١ ديسمبر ٢٠٢١ م (٢٠٢٠ م: لا شيء). تتوقع الشركة استخدام تصنيف هذه الموجودات المالية بالقيمة العادلة من خلال الدخل الشامل الآخر وفقا لنموذج العمل الخاص بالشركة فيما يتعلق بسندات الدين والطبيعة الاستراتيجية لاستثمارات حقوق الملكية. إلا أن الشركة لم تقم بعد بإجراء تقييم مفصل لتحديد ما إذا كانت سندات الدين تستوفي اختبار دفعات من المبلغ الأصلي والفائدة على المبلغ الأصلي القائم كما هو مطلوب في المعيار الدولي للتقارير المالية (٩).

بالنسبة لإستثمارات في محافظ مصنفة كاستثمارات متاحة للبيع ستكون بالقيمة العادلة بقائمة الدخل تحت المعيار الدولي للتقرير المالي (٩). كما في ٣١ ديسمبر ٢٠٢١ م تبلغ قيمة سندات الدين بالقيمة العادلة لا شيء وذات الأمر مع التغيرات في القيمة العادلة خلال السنة. بلغت الموجودات المالية الأخرى بالقيمة العادلة مبلغ ١,٦٦٨ مليون ريال سعودي كما في ٣١ ديسمبر ٢٠٢١ م مع تغير في القيمة العادلة خلال السنة بقيمة ٠,٢٣٧ مليون ريال سعودي. مخاطر الائتمان، التركيز على مخاطر الائتمان وجودتها لهذه الموجودات المالية المذكورة في إيضاح ٢١. الموجودات المالية للشركة هي ذات مستوى منخفض من مخاطر الائتمان كما في ٣١ ديسمبر ٢٠٢١ م و ٢٠٢٠ م. المذكور أعلاه مبني على آثار ذات مستوى عالي لتحليل المعيار الدولي للتقرير المالي (٩). هذا التحليل المبدئي مبني على المعلومات المتوفرة حاليا، وهو عرضة للتغيير نتيجة تحليلات أكثر دقة أو في حال توفر معلومات إضافية في المستقبل.

تتوقع الشركة بشكل عام بعد تطبيق بعض التأثيرات الناتجة من متطلبات الانخفاض حسب المعيار الدولي للتقرير المالي (٩). ومع هذا، لا يتوقع ان يكون هذا التأثير ذا أهمية كبيرة. في الوقت الحالي لا يمكن توفير توقع منطقي لتأثير تطبيق هذا المعيار حيث أن الشركة لم تقم بعمل تحليل دقيق. نحن في صدد عملية تقدير مخاطر عدم الأداء لبعض اتفاقيات معيدي التأمين بناء على المعيار الدولي للتقرير المالي (٩) فيما يتعلق بنموذج الخسائر الإئتمانية المتوقعة باستخدام الطريقة المبسطة.

٣-٤-٥ ج. السياسات المحاسبية الهامة المستخدمة في إعداد هذه القوائم المالية موضحة أدناه:

١. عقود التأمين

تقوم الشركة بإصدار عقود التأمين التي تنقل مخاطر التأمين. عقود التأمين هي تلك العقود حيث يقبل المؤمن مخاطر التأمين الهامة من حامل الوثيقة بالموافقة على تعويض حامل الوثيقة إذا كان هناك حدث مستقبلي غير محدد يؤثر سلباً على حامل الوثيقة. كإرشادات عامة، تحدد الشركة مخاطر التأمين الهامة باعتبارها إمكانية دفع مبلغ معين عند وقوع حادث مؤمن يزيد عن ١٠٪ على الأقل عن المبلغ المستحق إذا لم يحدث الحدث المؤمن.

٢. تحقق الإيرادات

الاعتراف بالقسط

يتم تسجيل الأقساط في قائمة الدخل على أساس طريقة القسط الثابت على مدى فترة تغطية بوليصة التأمين. يتم احتساب الأقساط غير المكتسبة بطريقة القسط الثابت على مدى فترة تغطية بوليصة التأمين.

تمثل الأقساط غير المكتسبة الجزء من أقساط التأمين المكتسبة الذي يتعلق بالسنة غير المنتهية من التغطية. إن التغير في مخصص الأقساط غير المكتسبة يؤخذ إلى قائمة الدخل اعتماداً على أن الإيرادات يتم الاعتراف بها على مدى فترة المخاطرة.

إعادة التأمين

تمثل التزامات إعادة التأمين الأرصدة المستحقة لشركات التأمين. يتم تقدير المبالغ المستحقة بطريقة تتماشى مع عقد إعادة التأمين ذي الصلة. يتم تقديم الأقساط والمطالبات على أساس إجمالي لكل من إعادة التأمين المفترضة والمسندة. يتم استبعاد موجودات أو مطلوبات إعادة التأمين عندما تنتهي الحقوق التعاقدية أو تنتهي صلاحيتها أو عندما يتم نقل العقد إلى طرف آخر.

يتم احتساب عقود إعادة التأمين التي لا تتقل مخاطر تأمين جوهرية مباشرة من خلال قائمة المركز المالي. وتكون عبارة عن موجودات على شكل ودائع أو مطلوبات مالية يتم إثباتها بناءً على المقابل المدفوع أو المستلم ناقصاً أية أقساط أو رسوم محددة واضحة يتم الاحتفاظ بها من قبل شركة إعادة التأمين. يتم احتساب إيرادات الاستثمار على هذه العقود باستخدام طريقة معدل الفائدة الفعلية عند استحقاقها.

إيراد الاستثمار

يتم احتساب إيرادات الاستثمار على أدوات الدين المصنفة ضمن الاستثمارات المحتفظ بها حتى الاستحقاق وودائع المرابحة على أساس الفائدة الفعلية.

إيراد توزيعات الأرباح

يتم إثبات إيرادات توزيعات الأرباح على أدوات حقوق الملكية المصنفة تحت بند القيمة العادلة من خلال قائمة الدخل عند إثبات حق استلام المدفوعات.

3. المطالبات

تتكون المطالبات من المبالغ المستحقة لحاملي وثائق التأمين وللمطرف الثالث والمصروفات المتعلقة بتعويض الخسارة، والمبالغ المستردة الأخرى. يمثل إجمالي المطالبات القائمة إجمالي التكلفة التقديرية للمطالبات المتكبدة، ولكن لم يتم تسويتها في تاريخ قائمة المركز المالي مع تكاليف معالجة المطالبات ذات الصلة، سواء تم الإبلاغ عنها من قبل المؤمن عليه أم لا. يتم إجراء مخصصات للمطالبات المبلغ عنها غير المدفوعة كما في تاريخ قائمة المركز المالي على أساس تقديرات الحالة الفردية. إضافة إلى ذلك، يتم تكوين مخصص يستند إلى حكم الإدارة والخبرة السابقة للشركة في تكلفة تسوية المطالبات المتكبدة، ولكن لم يتم الإبلاغ عنها بما في ذلك تكاليف معالجة المطالبات ذات الصلة كما في تاريخ قائمة المركز المالي. تظهر المطالبات المستحقة على أساس إجمالي ويتم عرض الحصة ذات الصلة لمعيدي التأمين بشكل منفصل. علاوة على ذلك، لا تقوم الشركة باستبعاد التزاماتها عن المطالبات غير المدفوعة حيث يتوقع أن يتم دفع جميع المطالبات خلال سنة واحدة من تاريخ قائمة المركز المالي.

4. عقود إعادة التأمين

يتم توزيع إعادة التأمين بين عقود إعادة التأمين التعاقدية والاختيارية ووقف الخسارة وفائض الخسارة. إن العقود التي تبرمها الشركة مع شركات إعادة التأمين التي بموجبها يتم تعويض الشركة عن الخسائر في واحد أو أكثر من العقود التي تصدرها الشركة والتي تلي متطلبات تصنيف عقود التأمين تصنف كعقود إعادة تأمين محتفظ بها. يتم تصنيف العقود التي لا تفي بمتطلبات التصنيف هذه على أنها أصول مالية. إن عقود التأمين التي أبرمتها الشركة والتي بموجبها يكون صاحب العقد هو شركة تأمين أخرى (إعادة التأمين إلى الداخل) مدرجة في عقود التأمين. يتم تسجيل أصل أو التزام في قائمة المركز المالي يمثل المدفوعات المستحقة من معيدي التأمين، والخسائر القابلة للاسترداد من معيدي التأمين والأقساط المستحقة لمعيدي التأمين. يتم تقدير المبالغ المستحقة من إعادة التأمين بطريقة تتوافق مع التزام المطالبة المرتبط بالأطراف المؤمن عليهم، يتم استبعاد موجودات أو مطلوبات إعادة التأمين عندما تنتهي الحقوق التعاقدية أو تنتهي صلاحيتها أو عندما يتم نقل العقد إلى طرف آخر. يتم إجراء مراجعة لإنخفاض القيمة في تاريخ كل تقرير أو على نحو متكرر عندما ينشأ مؤشر على انخفاض القيمة خلال السنة المالية. يحدث انخفاض في القيمة عند وجود دليل موضوعي على أن الشركة قد لا تسترد المبالغ القائمة بموجب شروط العقد وعندما يمكن قياس الأثر على المبالغ التي ستستلمها الشركة من شركة إعادة التأمين بصورة موثوقة. يتم تسجيل خسارة انخفاض في قائمة الدخل عند تكبدها. إن ترتيبات إعادة التأمين المسندة لا تعفي الشركة من التزاماتها تجاه حاملي وثائق التأمين.

5. تكاليف اقتناء وثائق تأمين مؤجلة

يتم تأجيل وإطفاء العمولات والتكاليف الأخرى المتعلقة مباشرة بشراء عقود التأمين وتجديدها وفقاً لشروط عقود التأمين التي تتعلق بها، على غرار الأقساط المكتسبة. يتم الاعتراف بجميع تكاليف الاستحواذ الأخرى كمصروفات عند تكبدها. يتم تسجيل الإطفاء في «تكاليف اقتناء وثيقة تأمين» في قائمة الدخل. يتم احتساب التغيرات في العمر الإنتاجي المتوقع أو النمط المتوقع لاستهلاك المنافع الاقتصادية المستقبلية المتضمنة في الموجودات عن طريق تغيير فترة الإطفاء ويتم التعامل معها كتغير في التقدير المحاسبي. يتم إجراء مراجعة لإنخفاض القيمة في تاريخ كل تقرير أو بشكل أكثر تكراراً عندما يظهر مؤشر على انخفاض القيمة. إذا لم يتم تحقيق الافتراضات المتعلقة بالريحية المستقبلية لهذه الوثائق، فإنه يمكن تسريع إطفاء هذه التكاليف وقد يتطلب ذلك أيضاً تحويل خسائر انخفاض في القيمة إضافية إلى قائمة الدخل. يتم أيضاً النظر في تكاليف اقتناء وثائق التأمين المؤجلة في اختبار كفاية المطلوبات في تاريخ كل تقرير.

٦. اختبار كفاية المطلوبات

في تاريخ كل قائمة مركز مالي، يتم إجراء اختبارات كفاية المطلوبات للتأكد من كفاية المطلوبات المتعلقة بعقود التأمين بالصافي بعد إستبعاد تكاليف افتناء وثائق التأمين المؤجلة ذات الصلة. عند إجراء هذه الاختبارات، تستخدم الإدارة أفضل التقديرات الحالية للتدفقات النقدية التعاقدية المستقبلية ومصروفات المعالجة والمصروفات الإدارية. يتم تحميل أي عجز في القيمة الدفترية مباشرة على قائمة الدخل عن طريق تكوين مخصص للخسائر الناتجة عن اختبارات كفاية المسئولية وفقاً لذلك.

٧. ذمم مدينة

يتم إثبات الأقساط المستحقة القبض على أساس أقساط التأمين الإجمالية المستحقة القبض من عقود التأمين، ناقصاً مخصص لأي مبالغ غير قابلة للتحويل. يتم إثبات أرصدة أقساط التأمين وإعادة التأمين عند استحقاقها ويتم قياسها عند الاعتراف المبدئي بالقيمة العادلة للمقابل المستلم أو المستحق. يتم مراجعة القيمة الدفترية للمدينين لتحديد انخفاض القيمة وعندما تشير الأحداث أو الظروف إلى أن القيمة الدفترية قد لا تكون قابلة للاسترداد، يتم تسجيل خسارة انخفاض القيمة في «المصروفات العمومية والإدارية الأخرى» في قائمة الدخل. يتم استبعاد الأرصدة المدينة عندما لا تتحكم الشركة في الحقوق التعاقدية التي تكون الرصيد المذكور، وهو الأمر الذي يكون عادة عند بيع الرصيد المستحق، أو عندما يتم تمرير جميع التدفقات النقدية المتعلقة بالرصيد إلى طرف ثالث مستقل. تعتبر الذمم المدينة المفصّل عنها في إيضاح ٧ و٨ ضمن نطاق المعيار الدولي للتقارير المالية رقم ٤ «عقود التأمين».

٨. الإستثمارات

• إستثمارات متاحة للبيع

إن الموجودات المالية المتاحة للبيع هي تلك الموجودات المالية غير المشتقة التي لم يتم تصنيفها كمحفظ بها للمتاجرة أو محتفظ بها حتى تاريخ الإستحقاق أو القروض والذمم المدينة، كما لم يتم تصنيفها بالقيمة العادلة من خلال الربح أو الخسارة. يتم تسجيل هذه الإستثمارات مبدئياً بالتكلفة، وهي القيمة العادلة للمقابل المدفوع متضمنة تكاليف المعاملة التي تسبب مباشرة إلى الإستحواذ على الإستثمار ويتم قياسها لاحقاً بالقيمة العادلة. تدرج التغيرات التراكمية في القيمة العادلة لهذه الإستثمارات في الدخل الشامل الآخر في قائمة الدخل الشامل تحت بند «صافي التغير في القيمة العادلة - الإستثمارات المتاحة للبيع». تدرج الأرباح أو الخسائر المحققة من بيع هذه الإستثمارات في قائمة الدخل ذات الصلة تحت بند «الربح / (الخسارة) المحققة من الإستثمارات المتاحة للبيع». توزيعات الأرباح والعمولات والربح/ الخسارة بالعملة الأجنبية من الإستثمارات المتاحة للبيع يتم إثباتها في قائمة الدخل أو قائمة الدخل الشامل -عمليات المساهمين كجزء من صافي دخل / خسارة الإستثمار. يتم تعديل أي انخفاض جوهري أو طويل الأمد في القيمة العادلة للإستثمارات المتاحة للبيع ويتم الإبلاغ عنه في بيان الدخل الشامل ذو الصلة كمصرف انخفاض في القيمة. تستد القيم العادلة للإستثمارات المتاحة للبيع على الأسعار المعلنة للأوراق المالية القابلة للتداول أو القيم العادلة المقدرة. يتم تقدير القيمة العادلة للبنود التي تحمل عمولة استناداً إلى التدفقات النقدية المخصومة باستخدام العمولة لبنود ذات شروط وسمات مخاطر مماثلة. بالنسبة للإستثمارات غير المسعرة، يتم تحديد القيمة العادلة بالرجوع إلى القيمة السوقية لإستثمار مماثل أو عندما لا يمكن الحصول على القيم العادلة من الأسواق النشطة، يتم تحديدها باستخدام مجموعة متنوعة من أساليب التقييم. يتم أخذ مدخلات هذه النماذج من أسواق ملحوظة حيثما أمكن، ولكن عندما يكون ذلك غير ممكن، يلزم وجود درجة من الأحكام لتحديد القيمة العادلة.

• إعادة التصنيف

تقوم الشركة بتقييم ما إذا كانت القدرة والنية لبيع أصولها المالية المتاحة للبيع على المدى القريب لا تزال مناسبة. عندما تكون الشركة غير قادرة، في ظروف نادرة، على تداول هذه الموجودات المالية بسبب الأسواق غير النشطة، يجوز للشركة أن تعيد تصنيف هذه الموجودات المالية إذا كانت الإدارة لديها القدرة والنية على الاحتفاظ بالموجودات في المستقبل المنظور أو حتى تاريخ الاستحقاق. إن إعادة التصنيف إلى القروض والذمم المدينة مسموح بها عندما يستوفي الأصل المالي تعريف القروض والذمم المدينة وتكون الإدارة لديها النية والقدرة على الاحتفاظ بهذه الأصول في المستقبل المنظور أو حتى تاريخ الاستحقاق. لا يُسمح بإعادة التصنيف إلى أصول مالية محتفظ بها حتى تاريخ الإستحقاق إلا عندما يكون لدى الشركة القدرة والنية على الاحتفاظ بالأصل المالي حتى الاستحقاق. بالنسبة للموجودات المالية المعاد تصنيفها من الفئة المتاحة للبيع، فإن القيمة العادلة في تاريخ إعادة التصنيف تصبح التكلفة المطفأة الجديدة وأي أرباح أو خسائر سابقة على ذلك الأصل تم إثباتها في حقوق الملكية يتم إطفائها للربح أو الخسارة على العمر المتبقي للإستثمار باستخدام معدل الفائدة الفعلي. كما يتم إطفاء أي فرق بين التكلفة المطفأة الجديدة ومبلغ الإستحقاق على مدى العمر المتبقي للأصل باستخدام معدل الفائدة الفعلي، إذا تم تحديد انخفاض قيمة الأصل بعد ذلك، يتم إعادة تصنيف المبلغ المسجل في حقوق المساهمين إلى قائمة الدخل.

• الإستثمارات المحتفظ بها بالقيمة العادلة من خلال قائمة الدخل

يتم تصنيف الإستثمارات في هذه الفئة إذا كانت محتفظ بها للمتاجرة أو تم تعيينها من قبل الإدارة كإستثمارات محتفظ بها بالقيمة العادلة من خلال قائمة الدخل عند الإعراف الأولي. يتم شراء الإستثمارات المصنفة كمتاجرة بشكل رئيسي لغرض البيع أو إعادة الشراء على المدى القصير ويتم تسجيلها في قائمة المركز المالي بالقيمة العادلة. يتم إثبات التغيرات في القيمة العادلة في صافي دخل/ خسارة المتاجرة.

يمكن تخصيص الاستثمار ليكون محتفظ بها بالقيمة العادلة من خلال قائمة الدخل من قبل الإدارة، عند الاعتراف المبدئي، إذا كانت مطابقة للمعايير المبينة في معيار المحاسبة الدولي رقم ٣٩ باستثناء أدوات حقوق الملكية التي لا توجد لها أسعار مدرجة في سوق نشط والتي لا يمكن قياس قيمتها العادلة بصورة موثوق بها.

يتم تسجيل الاستثمارات المحتفظ بها بالقيمة العادلة من خلال قائمة الدخل في قائمة المركز المالي بالقيمة العادلة. يتم إدراج التغيرات في القيمة العادلة في قائمة الدخل للسنة التي تنشأ فيها. لا يتم إضافة تكاليف المعاملات، إن وجدت، إلى قياس القيمة العادلة عند الاعتراف الأولي بالإستثمارات المحتفظ بها بالقيمة العادلة من خلال قائمة الدخل. تظهر إيرادات العمولات الخاصة وإيرادات التوزيعات على الموجودات المالية المحتفظ بها بالقيمة العادلة من خلال قائمة الدخل كإيرادات للمتاجرة أو دخل من أدوات مالية محتفظ بها بالقيمة العادلة من خلال قائمة الدخل في قائمة الدخل.

إعادة التصنيف:

لا يتم إعادة تصنيف الإستثمارات المحتفظ بها بالقيمة العادلة من خلال قائمة الدخل بعد الاعتراف الأولي، باستثناء الإستثمارات غير المشتقة، بخلاف تلك التي تم تصنيفها كمحتفظ بها بالقيمة العادلة من خلال قائمة الدخل عند الإعتراض المبدئي، يمكن إعادة تصنيفها من القيمة العادلة من خلال قائمة الدخل (على سبيل المثال، تجارياً) إذا لم تعد محتفظ بها لغرض بيعها أو إعادة شرائها على المدى القريب، ويتم استيفاء الشروط التالية:

- إذا كان الأصل المالي قد استوفى تعريف القروض والذمم المدينة، إذا لم يكن مطلوباً تصنيف الأصل المالي كمحتفظ به للمتاجرة عند الاعتراف الأولي، فيمكن إعادة تصنيفه إذا كان لدى الشركة النية والقدرة على الاحتفاظ بالأصول المالية في المستقبل المنظور أو حتى استحقاقها.
- إذا لم تكون الموجودات المالية تحقق تعريف القروض والذمم المدينة، فيمكن إعادة تصنيفها من الفئة التجارية فقط في «الظروف النادرة».

• محتفظ بها حتى الاستحقاق

يتم تصنيف الإستثمارات التي لها دفعات ثابتة أو قابلة للتحديد وتاريخ استحقاق ثابت وتكون الشركة لديها النية والقدرة على الاحتفاظ بها حتى الإستحقاق على أنها محتفظ بها لتاريخ الإستحقاق. يتم إثبات الإستثمارات المحتفظ بها حتى تاريخ الإستحقاق مبدئياً بالقيمة العادلة بما في ذلك تكاليف المعاملة المباشرة والتكميلية ويتم قياسها لاحقاً بالتكلفة المطفأة، ناقصاً مخصص انخفاض القيمة. يتم احتساب التكلفة المطفأة من خلال الأخذ في الإعتبار أي خصم أو أقساط تأمين عند الإقتناء باستخدام أساس العائد الفعلي. يتم إثبات أي مكسب أو خسارة في هذه الإستثمارات في قائمة الدخل عند استبعاد الاستثمار أو انخفاض قيمته.

إعادة التصنيف:

الإستثمارات التي تصنف على أنها محتفظ بها حتى تاريخ الاستحقاق لا يمكن بيعها أو إعادة تصنيفها عادة دون التأثير على قدرة الشركة على استخدام هذا التصنيف ولا يمكن تصنيفها كبند محوط فيما يتعلق بمعدل العمولة أو مخاطر الدفع المسبق، مما يعكس طبيعة هذه الإستثمارات على المدى الأطول.

ومع ذلك، لن تؤثر المبيعات وعمليات إعادة التصنيف في أي من الحالات التالية على قدرة الشركة على استخدام هذا التصنيف:

- المبيعات أو عمليات إعادة التصنيف التي تكون قريبة من مرحلة الاستحقاق بحيث لا يكون للتغيرات في سعر عمولة السوق أي تأثير جوهري على القيمة العادلة.
- المبيعات أو عمليات إعادة التصنيف بعد أن قامت الشركة بجمع مبلغ الأصل بالكامل تقريباً.
- المبيعات أو عمليات إعادة التصنيف المنسوبة إلى أحداث معزولة غير متكررة خارج نطاق سيطرة الشركة التي لم يكن من الممكن توقعها بشكل معقول.

٩. إلغاء الاعتراف بالأدوات المالية

يحدث استبعاد الأدوات المالية عندما لا تسيطر الشركة على الحقوق التعاقدية التي تشتمل على الأداة المالية، والتي عادة ما تكون الحالة عند بيع الأداة، أو عند تمرير جميع التدفقات النقدية المنسوبة إلى الأداة إلى طرف ثالث مستقل وتكون الشركة قد قامت بتحويل جميع مخاطر ومزايا الملكية إلى حد كبير.

١٠. المقاصة

يتم المقاصة بين الموجودات المالية والمطلوبات المالية وإظهار صافي المبلغ في قائمة المركز المالي فقط عندما يكون هناك حق قانوني قابل للتنفيذ في الوقت الحالي لمقابلة المبالغ المعترف بها وهناك نية للتسوية على أساس صافٍ، أو لتحقيق الأصول وتسوية المسؤولية في وقت واحد. لا يتم المقاصة بين الدخل والمصروف في قائمة الدخل الشامل ما لم يكن مطلوباً أو مسموحاً به من قبل معيار محاسبي أو تفسير.

١١. محاسبة تاريخ المتاجرة

يتم إثبات / استبعاد جميع عمليات الشراء والبيع العادية للموجودات المالية في تاريخ المتاجرة (أي التاريخ الذي تلتزم فيه الشركة بشراء أو بيع الموجودات). إن المشتريات أو المبيعات بالطرق المعتادة هي مشتريات أو مبيعات الموجودات المالية التي تتطلب تسوية الموجودات ضمن الإطار الزمني المحدد عامة بموجب لائحة أو اتفاقية في السوق.

١٢. انخفاض قيمة الموجودات المالية

تقوم الشركة في تاريخ كل تقرير بتقييم ما إذا كان هنالك دليل موضوعي على انخفاض قيمة أصل مالي أو مجموعة من الموجودات المالية. يوجد انخفاض في القيمة إذا وقعت واحدة أو أكثر من الأحداث التي حدثت منذ الإعراف الأولي بالأصل («حدث خسارة» متكبدة)، يكون له تأثير على التدفقات النقدية المستقبلية المقدرة للأصل المالي أو مجموعة الأصول المالية والتي يمكن تقديرها بدرجة عالية من الدقة.

دليل الانخفاض قد يشمل:

- صعوبة مالية كبيرة للمصدر أو المدين؛
- خرق للعقد، مثل التخلف عن السداد أو التأخر في السداد؛
- يصبح من المحتمل أن المصدر أو المدين سيدخل في الإفلاس أو أي إعادة تنظيم مالي أخرى؛
- اختفاء سوق نشط لهذا الأصل المالي بسبب الصعوبات المالية؛ أو
- ملاحظة بيانات تشير إلى وجود انخفاض قابل للقياس في التدفقات النقدية المستقبلية المقدرة من مجموعة من الموجودات المالية منذ الإعراف المبدئي بهذه الموجودات، على الرغم من أنه لا يمكن تحديد النقص مع الأصول المالية الفردية في الشركة، بما في ذلك:

أ. التغييرات السلبية في حالة سداد المصدرين أو المدينين في الشركة؛ أو

ب. الظروف الاقتصادية الوطنية أو المحلية في بلد الجهات المصدرة التي ترتبط بالتخلف عن سداد الموجودات.

إذا كان هناك دليل موضوعي على وجود خسارة انخفاض في الموجودات المالية، يتم تحديد الانخفاض في القيمة على النحو التالي:

١. بالنسبة للموجودات المدرجة بالقيمة العادلة، فإن انخفاض القيمة يمثل الإنخفاض الكبير أو المطول في القيمة العادلة للموجودات المالية.

٢. بالنسبة للموجودات المدرجة بالتكلفة المطفأة، يستند الإنخفاض في القيمة إلى التدفقات النقدية المستقبلية المقدرة التي يتم خصمها بمعدل العمولة الفعلي الأصلي.

بالنسبة للموجودات المالية المتاحة للبيع، تقوم الشركة في تاريخ كل تقرير مالي بتقييم ما إذا كان هناك دليل موضوعي على أن استثماراً أو مجموعة استثمارات قد انخفضت قيمتها.

في حالة أدوات الدين المصنفة كمتاحة للبيع، تقوم الشركة بشكل فردي بتقييم ما إذا كان هناك دليل موضوعي على انخفاض القيمة. قد تتضمن الأدلة الموضوعية مؤشرات على أن المقترض يعاني من صعوبات مالية كبيرة أو تقصير أو تأخير في دخل عمولة خاصة أو مدفوعات أساسية، واحتمال دخوله في الإفلاس أو إعادة تنظيم مالي آخر وحيث تشير البيانات التي يمكن ملاحظتها إلى وجود انخفاض ملموس عند تقدير التدفقات النقدية المستقبلية، مثل التغييرات في الظروف الاقتصادية التي ترتبط مع التخلف عن السداد. ومع ذلك، فإن المبلغ المسجل للإنخفاض في القيمة يمثل الخسارة المتراكمة التي تم قياسها بالفرق بين التكلفة المطفأة والقيمة العادلة الحالية، ناقصاً أي خسارة انخفاض في القيمة لتلك الاستثمارات المعترف بها سابقاً في قائمة الدخل وقائمة الدخل الشامل. إذا زادت القيمة العادلة لأداة الدين في فترة لاحقة ويمكن أن ترتبط الزيادة بشكل موضوعي بحدوث حدث ائتماني بعد إثبات خسارة انخفاض القيمة في قائمة الدخل وقائمة الدخل الشامل، يتم عكس خسارة الانخفاض في القيمة من خلال قائمة الدخل وقائمة الدخل الشامل.

بالنسبة للإستثمارات في حقوق الملكية المحتفظ بها كمتاحة للبيع، يمثل الإنخفاض الكبير أو المطول في القيمة العادلة لأقل من تكلفتها دليلاً موضوعياً على انخفاض القيمة. لا يمكن عكس خسارة انخفاض القيمة من خلال قائمة الدخل طالما استمر الاعتراف بالأصل، أي أنه يتم تسجيل أي زيادة في القيمة العادلة بعد انخفاض القيمة في الدخل الشامل الآخر فقط. عند الاستبعاد، يتم إدراج أي ربح أو خسارة متراكمة تم الاعتراف بها سابقاً في الدخل الشامل الآخر في قائمة الدخل تحت بند «الربح / (الخسارة) المحققة» من الاستثمارات المتاحة للبيع.

يتطلب استخدام الحكم ما هو «هام» أو «مطول». تعتبر فترة ١٢ شهر أو أطول فترة طويلة ويعتبر الانخفاض بنسبة ٣٠٪ من التكلفة الأصلية جوهرياً وفقاً لسياسة الشركة. عند إجراء هذا الحكم، تقوم الشركة، من بين عوامل أخرى، بتقييم المدة أو المدى الذي تكون فيه القيمة العادلة للإستثمار أقل من تكلفته.

عند تقييم ما إذا كان الاستثمار في أداة الدين منخفض القيمة، تنظر الشركة في عوامل مثل تقييم السوق للجدارة الائتمانية كما هو موضح في عوائد السندات، وتقييم وكالات التصنيف للجدارة الائتمانية، وقدرة الدولة على الوصول إلى أسواق رأس المال لإصدار الدين الجديد واحتمال إعادة هيكلة الديون، مما قد يؤدي إلى أن يعاني أصحاب الدين من خسائر من خلال الإعفاء من الديون طوعاً أو إكراهاً. إن المبلغ المسجل للانخفاض في القيمة يمثل الخسارة المتراكمة التي تم قياسها بالفرق بين التكلفة المطفأة والقيمة العادلة الحالية، ناقصاً أي خسارة انخفاض في القيمة لتلك الإستثمارات المعترف بها سابقاً في قائمة الدخل وقائمة الدخل الشامل.

١٣. ممتلكات ومعدات

يتم إثبات الممتلكات والمعدات بالتكلفة ناقصاً الإستهلاك المتراكم وأي خسائر انخفاض في القيمة. تدرج التكاليف اللاحقة في القيمة الدفترية للأصل أو يتم تسجيلها كأصل منفصل، حسب مقتضى الحال، فقط عندما يكون من المحتمل أن تتدفق الفوائد الاقتصادية المستقبلية المرتبطة بالبند إلى الشركة ويمكن قياس تكلفة البند بصورة موثوقة. يتم تحميل جميع الإصلاحات والصيانة الأخرى على قائمة الدخل خلال السنة المالية التي يتم تكبدها فيها. لا يتم استهلاك الأرض. يتم استهلاك بنود الممتلكات والمعدات الأخرى باستخدام طريقة القسط الثابت لتوزيع التكلفة على الأعمار الإنتاجية المقدرة، على النحو التالي:

التحسينات على المباني المستأجرة	٣ سنوات
حاسب آلي	٤ سنوات
السيارات	٥ سنوات
الأثاث والتجهيزات والمعدات المكتبية	٤ - ١٠ سنوات

تتم مراجعة القيم المتبقية للأصول والأعمار الإنتاجية في تاريخ كل تقرير ويتم تعديلها إذا كان ذلك مناسباً. تتم مراجعة القيمة الدفترية لهذه الموجودات لتحديد انخفاض القيمة عندما يشير حدث أو تغييرات في الظروف إلى أن القيمة الدفترية قد لا تكون قابلة للاسترداد. في حالة وجود مثل هذا المؤشر وحيثما تزيد القيم الدفترية عن المبلغ القابل للاسترداد، يتم تخفيض الأصول إلى قيمتها القابلة للاسترداد.

تتضمن الأعمال الرأسمالية تحت التنفيذ الممتلكات التي يتم تطويرها للاستخدام في المستقبل. عند الإنتهاء من تطويرها، يتم تحويل الأصل الرأسمالي تحت التنفيذ إلى الفئة المعنية ضمن الممتلكات والمعدات، ويتم استهلاكه وفقاً لسياسة الشركة.

يتم تحديد أرباح وخسائر الاستبعاد بمقارنة العائدات مع القيمة الدفترية وتدرج في «إيرادات أخرى، صافي» في قائمة الدخل.

ويجدر الإشارة أنه لا يوجد تعديلات متوقعة لسياسات الممتلكات والمعدات.

١٤. حق استخدام الاصول

الشركة تطبق نموذج التكلفة، وتقيس حق استخدام الأصول حسب التكلفة:

- أ. ناقصاً أي اطفاءات متراكمة وأي انخفاضات متراكمة. و
- ب. تعدل حسب أي إعادة قياس لعقود الإيجار لتعديل الإيجار.

بشكل عام، حق استخدام الاصول يساوي عقود الإيجار. ولكن إذا كان هناك أي تكاليف زائدة كتجهيز الموقع، إيداعات غير قابلة للإسترداد، تكاليف تقديم، ومصروفات أخرى ذات علاقة بالعمليات، يجب أن تضاف لقيمة حق استخدام الاصول.

تستهلك اصول حق الاستخدام المعترف بها وفقاً لطريقة القسط الثابت على مدى عمرها الانتاجي التقديري أو مدة عقد الإيجار، اياهما اقصر. يجدر الإشارة أنه لا يوجد تعديلات متوقعة لسياسات حق استخدام الاصول.

١٥. الموجودات غير الملموسة

تظهر الأصول غير الملموسة المكتسبة بشكل منفصل (الفئة المذكورة) بالتكلفة التاريخية. ويكون لها عمر إنتاجي محدد وتدرج لاحقاً بالتكلفة ناقصاً لإطفاء المتراكم وخسائر انخفاض القيمة. تقوم الشركة بإطفاء الأصول غير الملموسة ذات العمر الإنتاجي المحدود باستخدام طريقة القسط الثابت على مدى الفترات التالية:

البرامج	٤ سنوات
التراخيص	٤ سنوات

١٦. انخفاض قيمة الموجودات غير المالية

الموجودات التي لها عمر إنتاجي غير محدد - على سبيل المثال، الأرض - لا تخضع للاستهلاك ويتم اختبارها سنوياً لتحديد الانخفاض. يتم مراجعة الموجودات التي تخضع للاستهلاك لتحديد انخفاض القيمة عندما تشير الأحداث أو التغيرات في الظروف إلى أن القيمة الدفترية قد لا تكون قابلة للاسترداد. يتم إثبات خسارة انخفاض القيمة بالمبلغ الذي تتجاوز به القيمة الدفترية للأصل المبلغ الذي يمكن استرداده. المبلغ القابل للاسترداد هو القيمة العادلة للأصل ناقصاً تكاليف البيع أو القيمة المستخدمة. لغرض تقييم الانخفاض في القيمة، يتم تجميع الموجودات عند أدنى مستوى تتواجد من خلاله تدفقات نقدية محددة بشكل منفصل (وحدات توليد النقد).

١٧. التزامات عقود الإيجار

عند الاعتراف المبدئي، تعتبر القيمة الحالية لعقد الإيجار قيمة جميع الدفعات المتبقية للمؤجر. أما بعد تاريخ البداية، تقيس الشركة عقود الإيجار من خلال:

- زيادة القيمة الدفترية لتعكس معدل التمويل الإضافي على عقد الإيجار.
- خفض القيمة الدفترية لتعكس القيمة المدفوعة و:
- إعادة قياس القيمة الدفترية لتعكس أي مراجعة أو تعديل لعقد الإيجار.

عند التحويل، لعقود إيجار تم احتسابها مسبقاً كعقود تشغيل مع بقاء أقل من ١٢ شهر على العقد وعقود الإيجار ذات قيمة موجودات منخفضة، الشركة طبقت الاستثناء الاختياري، كي لا تعترف بموجودات حق الاستخدام ولكن تقوم بحسبة مصاريف عقد الإيجار بطريقة القسط الثابت للمتبقي من مدة العقد.

١٨. مكافأة نهاية الخدمة للموظفين

تقوم الشركة بإحتساب خطة مكافأة نهاية الخدمة لموظفيها بناء على قوانين العمل السائدة في المملكة العربية السعودية. يتم تقييم المستحقات بالقيمة الحالية للدفعات المستقبلية المتوقعة فيما يتعلق بالخدمات التي يقدمها الموظفون حتى نهاية السنة المشمولة بالتقرير باستخدام طريقة وحدة الإئتمان المتوقعة. يتم وضع مستويات الأجر والرواتب المستقبلية المتوقعة في الإعتبار، والخبرة السابقة فيما يخص مغادرة الموظفين وفترات الخدمة. يتم خصم المدفوعات المستقبلية المتوقعة باستخدام عائدات السوق في نهاية السنة المالية مع سندات الشراء ذات الجودة العالية بالشروط والعملات التي تطابق، إلى أقصى حد ممكن، التدفقات النقدية المستقبلية المقدره. يتم دفع مكافآت نهاية الخدمة عند استحقاقها. يتم إثبات إعادة القياس (الأرباح/ الخسائر الاكتوارية) نتيجة للتعديلات القائمة على الخبرة والتغيرات في الافتراضات الاكتوارية في قائمة الدخل الشامل.

١٩. الزكاة وضريبة الدخل

تخضع الشركة للزكاة وضريبة الدخل وفقاً للوائح هيئة الزكاة والضريبة والجمارك. يتم احتساب الزكاة على حصة المساهمين السعوديين في حقوق الملكية أو صافي الدخل باستخدام الأساس المحدد بموجب لوائح الزكاة. يتم احتساب ضرائب الدخل على حصة المساهمين الأجانب من صافي الدخل المعدل للسنة. تستحق الزكاة وضريبة الدخل على أساس ربع سنوي. المبالغ الإضافية المستحقة، إن وجدت، يتم تحديد القيمة عند الانتهاء من التقييم النهائي.

٢٠. الضريبة المؤجلة

إن التأثير المالي لتطبيق السياسة المحاسبية للضريبة المؤجلة ليس جوهرياً في القوائم المالية، وبالتالي لم يتم تعديل مبالغ الفترة السابقة.

٢١. توزيع الأرباح

يتم الاعتراف بتوزيعات الأرباح على مساهمي الشركة كالتزام في القوائم المالية للشركة في السنة التي تتم فيها الموافقة على توزيعات الأرباح من قبل مساهمي الشركة.

٢٢. النقد وما في حكمه

يشتمل النقد وما في حكمه على النقد في الصندوق والأرصدة لدى البنوك بما في ذلك ودائع المراجعة التي تستحق خلال مدة أقل من ثلاثة أشهر من تاريخ الاستحواذ.

٢٣. قائمة التدفقات النقدية

إن التدفقات النقدية الرئيسية للشركة هي من عمليات التأمين التي تصنف على أنها تدفق نقدي من الأنشطة التشغيلية. يتم تصنيف التدفقات النقدية الناتجة عن أنشطة الاستثمار والتمويل وفقاً لذلك.

٢٤. عملات أجنبية

يتم تسجيل المعاملات بالعملات الأجنبية بالريال السعودي بسعر الصرف السائد في تاريخ المعاملة. يتم تحويل الموجودات والمطلوبات النقدية بالعملات الأجنبية إلى الريال السعودي على أساس سعر الصرف السائد في تاريخ قائمة المركز المالي. تؤخذ جميع الفروقات إلى قائمة الدخل والدخل الشامل. يتم تحويل البنود غير النقدية التي يتم قياسها بالتكلفة التاريخية بعملة أجنبية باستخدام سعر الصرف في تاريخ المعاملة المبدئية ولا يتم إعادة قياسها لاحقاً. تدرج أرباح أو خسائر صرف العملات الأجنبية للإستثمارات المتاحة للبيع في «إيرادات أخرى، صافي» في قائمة الدخل وقائمة الدخل الشامل. وبما أن المعاملات بالعملة الأجنبية للشركة هي بالدرجة الأولى بالدولار الأمريكي، فإن مكاسب وخسائر العملات الأجنبية ليست جوهرية.

٢٥. قطاعات التشغيل

القطاع هو جزء مميز من الشركة يعمل في تقديم منتجات أو خدمات (قطاع أعمال)، والذي يخضع للمخاطر والعوائد التي تختلف عن تلك الموجودة في القطاعات الأخرى. لأغراض الإدارة، يتم تنظيم الشركة إلى قطاعات أعمال إتماداً على منتجاتها وخدماتها، وتتضمن القطاعات التالية التي يتم التقرير عنها:

• التغطية الطبية للتأمين الصحي.

يتم التقرير عن قطاعات التشغيل بطريقة تتوافق مع التقارير الداخلية المقدمة إلى صانع القرار التشغيلي الرئيسي. تم تحديد كبير صانعي القرارات التشغيلية، وهو المسؤول عن تخصيص الموارد وتقييم أداء القطاعات التشغيلية، ليكون المدير التنفيذي الذي يتخذ القرارات الاستراتيجية. لم تحدث معاملات بين القطاعات خلال السنة.

٢٦. الاحتياطي النظامي

وفقاً لقانون شركات التأمين، تقوم الشركة بتخصيص ٢٠٪ من صافي دخلها من عمليات المساهمين كل عام إلى الاحتياطي القانوني حتى تقوم بتكوين احتياطي مساوي لرأس المال. الاحتياطي غير قابل للتوزيع.

٢٧. القيم العادلة

تستند القيمة العادلة للموجودات المالية على الأسعار المدرجة للأوراق المالية القابلة للتداول أو القيم العادلة المقدره. يتم تقدير القيمة العادلة للبنود الحاملة للعمولة على أساس التدفقات النقدية المخصومة باستخدام العمولة لبنود ذات شروط وخصائص مخاطر مماثلة.

بالنسبة للموجودات المالية التي لا يوجد لها سوق نشط، يتم تحديد القيمة العادلة بالرجوع إلى القيمة السوقية لأصول مالية مشابهة أو عندما لا يمكن استنباط القيمة العادلة من السوق النشطة، يتم تحديدها باستخدام مجموعة متنوعة من طرق التقييم. يتم أخذ مدخلات هذه النماذج من السوق القابلة للملاحظة حيثما أمكن ذلك، ولكن عندما يكون ذلك غير ممكن، فهناك حاجة لإستخدام الحكم في تحديد القيم العادلة.

٢٨. الدائون والمستحقات الدائنة

يتم إثبات المطلوبات للمبالغ المستحقة الدفع في المستقبل للبضائع أو الخدمات المستلمة سواء تمت إصدار فاتورة بها من قبل المورد أم لا.

٢٩. المخصصات

يتم الاعتراف بالمخصصات عندما يكون على الشركة التزام (قانوني أو تجاري) نتيجة لحدث سابق، ومن المحتمل أن يحدث تدفق خارج للموارد والذي يتضمن منافع اقتصادية مطلوبة لتسوية الالتزام، ويمكن إجراء تقدير موثوق لمبلغ الالتزام.

٣٠. مخصص المطالبات تحت التسوية

يتم إستخدام الحكم من قبل الإدارة في تقدير المبالغ المستحقة لحاملي وثائق التأمين والأطراف الثالثة الناشئة عن المطالبات المقدمة بموجب عقود التأمين. تستند هذه التقديرات بالضرورة على افتراضات حول عدة عوامل تتضمن درجات متفاوتة من الحكم وعدم التأكد،

وقد تختلف النتائج الفعلية عن تقديرات الإدارة مما يؤدي إلى تغيرات مستقبلية في المطلوبات المقدرة. تقدر الشركة مطالباتها بناء على خبرتها في محفظة التأمين الخاصة بها. يتم تقدير المطالبات التي تتطلب قرارات محكمة أو تحكيم، إن وجدت، بشكل فردي.

تقوم الإدارة بمراجعة مخصصاتها للمطالبات المتكبدة والمطالبات غيرالمبلغ عنها على أساس شهري. يتم إدراج أي فرق بين المخصصات في تاريخ قائمة المركز المالي والتسويات والمخصصات في السنة التالية في قائمة عمليات التأمين والفائض المتراكم لتلك السنة. كما يتم التحقق من مخصص المطالبات تحت التسوية وإعتمادة كما في ٣١ ديسمبر من قبل خبير اکتواري مستقل.

0-0 نتائج العمليات

1-0-0 قائمة الدخل

مؤشرات الأداء الرئيسية

يعرض الجدول التالي مؤشرات الأداء الرئيسية للسنوات المالية المنتهية في ٣١ ديسمبر ٢٠١٩م و٢٠٢٠م و٢٠٢١م وفترة الستة أشهر المنتهية في ٣٠ يونيو ٢٠٢١م و٢٠٢٢م:

الجدول رقم (٢١): مؤشرات الأداء الرئيسية للسنوات المالية المنتهية في ٣١ ديسمبر ٢٠١٩م و٢٠٢٠م و٢٠٢١م وفترة الستة أشهر المنتهية في ٣٠ يونيو ٢٠٢١م و٢٠٢٢م

فترة الستة أشهر المنتهية في ٣٠ يونيو ٢٠٢٢ (مفحوصة)	فترة الستة أشهر المنتهية في ٣٠ يونيو ٢٠٢١ (مفحوصة)	السنة المالية ٢٠٢١ (مدققة)	السنة المالية ٢٠٢٠ (مدققة)	السنة المالية ٢٠١٩ (مدققة)	الف ريال سعودي
(%٩٠,٥)	(%٩٣,٦)	(%٩١,٦)	(%٨٧,٣)	(%١٢١,٠)	صافي معدل الخسارة
(%٦,٢)	(%٤,٨)	(%٤,٣)	(%٣,٤)	(%٤,٥)	نسبة العمولة
%١٨,٦	%٣٤,٦	%٢٥,٦	%٣٢,١	%٦٤,٩	نسبة المصاريف
(%٧٨,١)	(%٦٣,٩)	(%٧٠,٣)	(%٥٨,٥)	(%٦٠,٧)	النسبة الموحدة
%١,٨	(%١٣,٢)	(%١٢,٣)	%٩,٧	(%٤٥,٧)	صافي نتائج الاكتتاب كنسبة من إجمالي الأقساط المكتتبة

المصدر: معلومات الإدارة.

قائمة الدخل

يبين الجدول التالي قائمة الدخل للسنوات المالية المنتهية في ٣١ ديسمبر ٢٠١٩م و٢٠٢٠م و٢٠٢١م وفترة الستة أشهر المنتهية في ٣٠ يونيو ٢٠٢١م و٢٠٢٢م:

الجدول رقم (٢٢): قائمة الدخل للسنوات المالية المنتهية في ٣١ ديسمبر ٢٠١٩م و٢٠٢٠م و٢٠٢١م وفترة الستة أشهر المنتهية في ٣٠ يونيو ٢٠٢١م و٢٠٢٢م

التغير لفترة نصف السنة المالية ٢٠٢١ - ٢٠٢٢م	فترة الستة أشهر المنتهية في ٣٠ يونيو ٢٠٢٢ (مفحوصة)	فترة الستة أشهر المنتهية في ٣٠ يونيو ٢٠٢١ (مفحوصة)	معدل النمو السنوي المركب ٢٠١٩م - ٢٠٢١م	التغير السنوي ٢٠٢٠م - ٢٠٢١م	التغير السنوي ٢٠١٩م - ٢٠٢٠م	السنة المالية ٢٠٢١ (مدققة)	السنة المالية ٢٠٢٠ (مدققة)	السنة المالية ٢٠١٩ (مدققة)	الف ريال سعودي
%٥,١	٩٦,٥٧٠	٩١,٨٧٣	%١٩,١	%٣١,٧	%٧,٧	٢١٨,٥٠٢	١٦٥,٨٧٤	١٥٤,٠٢٨	الإيرادات
%٥,١	٩٦,٥٧٠	٩١,٨٧٣	%١٩,١	%٣١,٧	%٧,٧	٢١٨,٥٠٢	١٦٥,٨٧٤	١٥٤,٠٢٨	إجمالي أقساط التأمين المكتتبة
(%٢١٦,٠)	١٦,١٣٤	(١٣,٩٠٥)	(%١٣,٩)	(%٥٨٩,٨)	(%١١٥,١)	(٤١,٢٢٣)	٨,٤١٦	(٥٥,٥٨٢)	صافي أقساط التأمين المكتتبة
									التغيرات في أقساط التأمين غير المكتتبة

التغير لفترة نصف السنة المالية ٢٠٢١م - ٢٠٢٢م	فترة الستة أشهر المنتهية في ٣٠ يونيو ٢٠٢٢م (مفحوصة)	فترة الستة أشهر المنتهية في ٣٠ يونيو ٢٠٢١م (مفحوصة)	معدل النمو السنوي المركب ٢٠١٩م - ٢٠٢١م	التغير السنوي ٢٠٢٠م - ٢٠٢١م	التغير السنوي ٢٠١٩م - ٢٠٢٠م	السنة المالية ٢٠٢١م (مدققة)	السنة المالية ٢٠٢٠م (مدققة)	السنة المالية ٢٠١٩م (مدققة)	ألف ريال سعودي
%٤٤,٦	١١٢,٧٠٤	٧٧,٩٦٨	%٣٤,٢	%١,٧	%٧٧,٠	١٧٧,٢٧٩	١٧٤,٢٩٠	٩٨,٤٤٦	صافي أقساط التأمين المكتسبة
%٤٤,٦	١١٢,٧٠٤	٧٧,٩٦٨	%٣٤,٢	%١,٧	%٧٧,٠	١٧٧,٢٧٩	١٧٤,٢٩٠	٩٨,٤٤٦	إجمالي الإيرادات
تكاليف ومصاريف الاكتتاب:									
%٣٨,٥	(١٠٥,٤٢٢)	(٧٦,١١٥)	%٤,٣	%٨,٨	%٠,٠	(١٥٢,٠٢٤)	(١٣٩,٧٥٢)	(١٣٩,٦٩٤)	إجمالي المطالبات المدفوعة
لا ينطبق	-	-	%٠,٠	لا ينطبق	(%٨٥,٦)	-	٩٩٦	٦,٩٣٣	حصة معيدي التأمين من المطالبات المدفوعة
%٣٨,٥	(١٠٥,٤٢٢)	(٧٦,١١٥)	%٧,٠	%٩,٦	%٤,٥	(١٥٢,٠٢٤)	(١٣٨,٧٥٦)	(١٣٢,٧٦١)	صافي المطالبات المدفوعة
%٦٦,٩	٧,٦١٧	٤,٥٦٣	لا ينطبق	(%٥٩,٥)	(%٢٠٣,٥)	(٧,٦١٩)	(١٨,٧٩١)	١٨,١٥٤	التغيرات في المطالبات تحت التسوية، صافي
%١٨٩,٠	(٤,٢٣١)	(١,٤٦٤)	(%٢٢,٠)	(%١٥١,١)	(%٢١٩,٠)	(٢,٧٧١)	٥,٤٢٥	(٤,٥٥٩)	التغيرات في المطالبات المتكبدة وغير المبلغ عنها، صافي
%٣٩,٧	(١٠٢,٠٣٦)	(٧٣,٠١٦)	%١٦,٧	%٦,٨	%٢٧,٧	(١٦٢,٤١٤)	(١٥٢,١٢٢)	(١١٩,١٦٦)	صافي المطالبات المتكبدة
(%١٤٥,٥)	٣,٧٨٢	(٨,٣٠٨)	%١٣,٥	(%٨١٦,٢)	(%١١٨,٠)	(١٩,٩٨٢)	٢,٧٩٠	(١٥,٥٠٤)	احتياطي عجز أقساط التأمين
(%١٥٠,٠)	(٤)	٨	(%٧٣,٢)	(%١٠٥,٦)	(%٢٢٧,٧)	(٦٤)	١,١٣٤	(٨٨٨)	احتياطيات فنية أخرى
%٨٤,٢	(٦,٩٦٥)	(٣,٧٨١)	%٣٠,٧	%٢٨,٥	%٣٢,٩	(٧,٦٠٢)	(٥,٩١٦)	(٤,٤٥١)	تكاليف اقتناء وثائق التأمين
%٦٩,٥	(٥,٣٩٩)	(٣,١٨٦)	%٦٢,١	%١٧٠,٤	(%٢,٩)	(٨,٩٦٣)	(٣,٣١٥)	(٣,٤١٣)	مصروفات اكتتاب أخرى
%٢٥,٣	(١١٠,٦٢٢)	(٨٨,٢٨٣)	%١٧,٨	%٢٦,٤	%٩,٨	(١٩٩,٠٢٥)	(١٥٧,٤٢٩)	(١٤٣,٤٢٢)	اجمالي تكاليف ومصاريف الاكتتاب
(%١٢٠,٢)	٢,٠٨٢	(١٠,٣١٥)	(%٣٠,٥)	(%٢٢٩,٠)	(%١٣٧,٥)	(٢١,٧٤٦)	١٦,٨٦١	(٤٤,٩٧٦)	صافي (خسارة) / دخل الاكتتاب
(مصروفات) / إيرادات تشغيلية أخرى:									
%٣٤٩,٩	(٣,٦٨٩)	(٨٢٠)	لا ينطبق	(%١٥٤٨,١)	(%٩٨,٢)	٢,٦٢١	(١٨١)	(٩,٩٦٢)	عكس / (مخصص) ديون مشكوك في تحصيلها
(%٢٤,٠)	(١٧,٢٣٤)	(٢٦,١٢٣)	(%٥,٧)	(%١٤,١)	%٣,٦	(٤٧,٩٤٨)	(٥٥,٨١٧)	(٥٣,٨٨٢)	مصروفات عمومية وإدارية
%٢,٩	١,٨٩٣	١,٨٤٠	(%٢٩,٩)	(%٢٥,٤)	(%٣٤,٠)	٣,٢٨٠	٤,٣٩٩	٦,٦٦٦	إيراد عمولات عن الودائع
(%٣٠,٣)	١٣١	١٨٨	(%٣٩,٨)	%٢٧,٤	(%٧١,٦)	٢٣٧	١٨٦	٦٥٥	ربح غير محقق من الاستثمارات
لا ينطبق	-	٥,٤٣١	%٠,٠	%٤٣٩٥,٧	لا ينطبق	٥,٢٦٠	١١٧	-	ربح محقق من الاستثمارات
لا ينطبق	-	-	لا ينطبق	لا ينطبق	لا ينطبق	-	١٠٨	-	إيراد توزيعات أرباح
لا ينطبق	-	-	%٢٠,٤	%٣٤,٠	%٨,٢	٢١٣	١٥٩	١٤٧	إطفاء استثمارات محتفظ بها حتى تاريخ الاستحقاق، صافي

التغير لفترة نصف السنة المالية	فترة الستة أشهر المنتهية في ٣٠ يونيو ٢٠٢٢ (مفحوصة)	فترة الستة أشهر المنتهية في ٣٠ يونيو ٢٠٢١ (مفحوصة)	معدل النمو السنوي المركب ٢٠١٩-٢٠٢١	التغير السنوي ٢٠٢٠-٢٠٢١	التغير السنوي ٢٠١٩-٢٠٢٠	السنة المالية ٢٠٢١ (مدققة)	السنة المالية ٢٠٢٠ (مدققة)	السنة المالية ٢٠١٩ (مدققة)	ألف ريال سعودي
	٢٨١٩	١٠١	%٠,٠	(%٩٥,٧)	لا ينطبق	٩٨	٢,٢٥٧	-	إيرادات أخرى
	(%١٧,٠)	(١٦,٠٨٠)	(%١٩,٨)	(%٢٥,٧)	(%١٣,٥)	(٣٦,٢٣٩)	(٤٨,٧٧٢)	(٥٦,٣٧٦)	إجمالي المصروفات التشغيلية الأخرى
	(%٥٢,٩)	(١٣,٩٩٨)	(%٢٤,٤)	%٨١,٧	(%٦٨,٥)	(٥٧,٩٨٥)	(٣١,٩١١)	(١٠١,٣٥٢)	صافي الخسارة للسنة
	(%٥٢,٩)	(١٣,٩٩٨)	(%٢٤,٤)	%٨١,٧	(%٦٨,٥)	(٥٧,٩٨٥)	(٣١,٩١١)	(١٠١,٣٥٢)	صافي الخسارة للسنة العائدة إلى المساهمين قبل الزكاة
	-	-	%٠,٠	(%١٤٦,٧)	لا ينطبق	(٢,٤٧٥)	٥,٢٩٨	-	مخصص / (عكس) الزكاة عن سنوات سابقة
	(%٦٦,٧)	(٥٠٠)	(%٤٣,٩)	(%١٦,٠)	(%٦٢,٥)	(١,٥١٢)	(١,٨٠٠)	(٤,٨٠٠)	مصروف الزكاة للسنة
	(%٥٣,٥)	(١٤,٤٩٨)	(%٢٣,٦)	%١١٨,١	(%٧٣,٢)	(٦١,٩٧٢)	(٢٨,٤١٣)	(١٠٦,١٥٢)	صافي الخسارة للسنة

المصدر: القوائم المالية الموحدة المدققة للسنوات المالية المنتهية في ٣١ ديسمبر ٢٠١٩م و٢٠٢٠م و٢٠٢١م والقوائم المالية الموحدة المفحوصة للفترة المنتهية كما في ٣٠ يونيو ٢٠٢١م و٢٠٢٢م.

تقدم الشركة خدمات التأمين الطبية للعديد من أفراد، منشآت متناهية الصغر، منشآت صغيرة، منشآت متوسطة ومنشآت كبيرة.

خلال الفترة قيد المراجعة، تكبدت الشركة خسائر صافية متراكمة. انخفضت الخسائر المتراكمة للشركة من ١٥٠,٩ مليون ريال سعودي في السنة المالية ٢٠١٩م إلى ٩١,٢٤ مليون ريال سعودي في السنة المالية ٢٠٢١م وقد بلغت الخسائر المتراكمة كنسبة مئوية من رأس المال ٨٢,٨٢٪ في ٣١ ديسمبر ٢٠٢١م. ارتفعت الخسائر المتراكمة للشركة إلى ١٠٥,٧٤ مليون ريال سعودي كما في ٣٠ يونيو ٢٠٢٢م وقد بلغت الخسائر المتراكمة كنسبة مئوية من رأس المال ٧٠,٥٪ في ٣٠ يونيو ٢٠٢٢م.

انخفض صافي الخسارة للسنة من ١٠٦,٢ مليون ريال سعودي في السنة المالية ٢٠١٩م إلى ٦٢ مليون ريال سعودي خلال السنة المالية ٢٠٢١م. و تم انخفاض صافي الخسائر من ٣١,٢ مليون ريال سعودي في فترة الستة أشهر المنتهية في ٣٠ يونيو ٢٠٢١م إلى ١٤,٥ مليون ريال سعودي في فترة الستة أشهر المنتهية في ٣٠ يونيو ٢٠٢٢م.

ارتفع إجمالي الإيرادات من ٩٨,٤ مليون ريال سعودي في السنة المالية ٢٠١٩م إلى ١٧٤,٣ مليون ريال سعودي في السنة المالية ٢٠٢٠م، كما استمرت بالارتفاع لتصل إلى ١٧٧,٣ مليون ريال سعودي في السنة المالية ٢٠٢١م ويرجع ذلك أساساً إلى الزيادة الكبيرة في إجمالي الأقساط المكتتبة من فئة المنشآت الصغيرة والمتناهية الصغر بمقدار ٣٠,١ مليون ريال سعودي من السنة المالية ٢٠١٩م إلى السنة المالية ٢٠٢٠م وبمقدار ٥٨,٢ مليون ريال سعودي من السنة المالية ٢٠٢٠م إلى السنة المالية ٢٠٢١م، هذه الزيادة تتماشى مع استراتيجية الشركة للتركيز على تنمية محفظتها للشركات الصغيرة والمتوسطة بدءاً من أواخر السنة المالية ٢٠٢٠م وكان هناك تأثير كامل لهذه الاستراتيجية في السنة المالية ٢٠٢١م.

ارتفع صافي الإيرادات بنسبة ٤٤,٦٪ من ٧٨ مليون ريال سعودي في فترة الستة أشهر المنتهية في ٣٠ يونيو ٢٠٢١م إلى ١١٣ مليون ريال سعودي في فترة الستة أشهر المنتهية في ٣٠ يونيو ٢٠٢٢م، ويعزى ذلك إلى الزيادة في إجمالي الأقساط المكتتبة من فئة المنشآت الصغيرة والمتناهية الصغر بمقدار ١٢,٤ مليون ريال سعودي.

ارتفع إجمالي تكاليف ومصاريف الاكتتاب من ١٤٣,٤ مليون ريال سعودي في السنة المالية ٢٠١٩م إلى ١٥٧,٤ مليون ريال سعودي في السنة المالية ٢٠٢٠م كما استمرت بالارتفاع لتصل إلى ١٩٩ مليون ريال في السنة المالية ٢٠٢١م، ويعزى ذلك إلى ارتفاع في صافي المطالبات المتكبدة بقيمة ٢٣ مليون ريال سعودي من السنة المالية ٢٠١٩م إلى السنة المالية ٢٠٢٠م، وبقيمة ١٠,٣ من السنة المالية ٢٠٢٠م إلى السنة المالية ٢٠٢١م.

ارتفع إجمالي تكاليف ومصاريف الاكتتاب بنسبة ٢٥,٣٪ من ٨٨,٣ مليون ريال سعودي في فترة الستة أشهر المنتهية في ٣٠ يونيو ٢٠٢١م إلى ١١١ مليون ريال سعودي في فترة الستة أشهر المنتهية في ٣٠ يونيو ٢٠٢٢م، ويعزى ذلك إلى ارتفاع في إجمالي المطالبات المدفوعة من ٧٦,١ مليون ريال سعودي في فترة الستة أشهر المنتهية في ٣٠ يونيو ٢٠٢١م إلى ١٠٥,٤ مليون ريال سعودي في فترة الستة أشهر المنتهية في ٣٠ يونيو ٢٠٢٢م.

ارتفعت مصروفات عمومية وإدارية من ٥٣,٩ مليون ريال سعودي في السنة المالية ٢٠١٩م إلى ٥٥,٨ مليون ريال سعودي في السنة المالية ٢٠٢٠م ويعزى ذلك إلى ارتفاع في مصاريف أتعاب قانونية ومهنية العائدة إلى تكاليف مشروع اتفاقية الاندماج المبرمة بين الشركة وشركة أمانة للتأمين التعاوني. ثم انخفضت مصروفات عمومية وإدارية لاحقا لتصل إلى ٤٨ مليون ريال سعودي في السنة المالية ٢٠٢١م، ويعزى ذلك إلى تسريح ٢٥ موظف مما أدى إلى انخفاض تكاليف الموظفين بنسبة ١٥,١٪، بالإضافة إلى انخفاض مصاريف الإيجار بسبب اعتماد المعيار الدولي لإعداد التقارير المالية ١٦ والانتقال إلى مكتب رئيسي جديد.

استمرت مصروفات عمومية وإدارية بالانخفاض بنسبة ٣٤٪ من ٢٦,١ مليون ريال سعودي في فترة الستة أشهر المنتهية في ٣٠ يونيو ٢٠٢١م إلى ١٧,٢ مليون ريال سعودي في فترة الستة أشهر المنتهية في ٣٠ يونيو ٢٠٢٢م، ويعزى ذلك إلى انعدام وجود أي أتعاب قانونية ومهنية في تلك الفترة واستمرار انخفاض تكاليف الموظفين.

صافي الإيرادات

الجدول رقم (٢٣): صافي الإيرادات للسنوات المالية المنتهية في ٣١ ديسمبر ٢٠١٩م و٢٠٢٠م و٢٠٢١م وفترة الستة أشهر المنتهية في ٣٠ يونيو ٢٠٢١م و٢٠٢٢م

التغير لفترة نصف السنة المالية	فترة الستة أشهر المنتهية في ٣٠ يونيو ٢٠٢١م (مفحوصة)	فترة الستة أشهر المنتهية في ٣٠ يونيو ٢٠٢١م (مفحوصة)	معدل النمو السنوي المركب ٢٠١٩م - ٢٠٢١م	التغير السنوي ٢٠٢٠م - ٢٠٢١م	التغير السنوي ٢٠١٩م - ٢٠٢٠م	السنة المالية ٢٠٢١م (مدققة)	السنة المالية ٢٠٢٠م (مدققة)	السنة المالية ٢٠١٩م (مدققة)	الف ريال سعودي
٢٠٢١م - ٢٠٢٢م	٢٠٢١م - ٢٠٢٢م	٢٠٢١م - ٢٠٢١م	٢٠١٩م - ٢٠٢١م	٢٠٢٠م - ٢٠٢١م	٢٠١٩م - ٢٠٢٠م	٢١٨,٥٠٢	١٦٥,٨٧٤	١٥٤,٠٢٨	إجمالي أقساط التأمين المكتتبة
٥,١٪	٩٦,٥٧٠	٩١,٨٧٣	١٩,١٪	٣١,٧٪	٧,٧٪	٢١٨,٥٠٢	١٦٥,٨٧٤	١٥٤,٠٢٨	صافي أقساط التأمين المكتتبة
٥,١٪	٩٦,٥٧٠	٩١,٨٧٣	١٩,١٪	٣١,٧٪	٧,٧٪	٢١٨,٥٠٢	١٦٥,٨٧٤	١٥٤,٠٢٨	التغيرات في أقساط التأمين غير المكتسبة
(٢١٦,٠)٪	١٦,١٣٤	(١٣,٩٠٥)	(١٣,٩)٪	(٥٨٩,٨)٪	(١١٥,١)٪	(٤١,٢٢٣)	٨,٤١٦	(٥٥,٥٨٢)	صافي أقساط التأمين المكتسبة
٤٤,٦٪	١١٢,٧٠٤	٧٧,٩٦٨	٣٤,٢٪	١,٧٪	٧٧,٠٪	١٧٧,٢٧٩	١٧٤,٢٩٠	٩٨,٤٤٦	إجمالي الإيرادات

المصدر: القوائم المالية الموحدة المدققة للسنوات المالية المنتهية في ٣١ ديسمبر ٢٠١٩م و٢٠٢٠م و٢٠٢١م والقوائم المالية الموحدة المفحوصة للفترة المنتهية كما في ٣٠ يونيو ٢٠٢٢م.

إجمالي الأقساط المكتتبة

تتألف إجمالي أقساط التأمين المكتتبة من اكتتاب أعمال التأمين الطبي فقط وجميع العمليات المتعلقة بهذا القطاع. ارتفعت أقساط التأمين المكتتبة بنسبة ٧,٧٪ من ١٥٤,٠ مليون ريال سعودي في السنة المالية ٢٠١٩م إلى ١٦٥,٩ مليون ريال سعودي في السنة المالية ٢٠٢٠م مدفوعاً بجهود الإدارة لإعادة بناء الأعمال بعد تعليق الاكتتاب في الأعمال الجديدة الذي فرضه البنك المركزي السعودي من مايو ٢٠١٨م إلى يناير ٢٠١٩م. حيث أن استراتيجية الإدارة قد تحولت من التركيز على الشركات الكبيرة إلى التركيز على الشركات الصغيرة والمتوسطة اعتباراً من الربع الرابع من عام ٢٠٢٠م، حيث تم تأمين ٧٠٣ بوليصة تأمين جديدة تبلغ قيمتها الإجمالية ١٢,١ مليون ريال سعودي في أواخر السنة المالية ٢٠٢٠م.

ارتفعت أقساط التأمين المكتتبة بنسبة ٣١,٧٪ من ١٦٥,٩ مليون ريال سعودي في السنة المالية ٢٠٢٠م لتصل إلى ٢١٨,٥ مليون ريال سعودي في السنة المالية ٢٠٢١م، مدفوعاً بتأثير السنة الكاملة لاكتتاب وثائق تأمين الشركات الصغيرة والمتوسطة الجديدة، حيث ارتفع عدد الوثائق المؤمنة إلى ١٠,٢٨١ وثيقة بإجمالي يبلغ ١٠٦,٨ مليون ريال سعودي، بالإضافة إلى استراتيجية المبيعات الجديدة والمحسنة، وفريق المبيعات الجديد عبر جميع القنوات وجهود الإدارة.

استمرت أقساط التأمين المكتتبة بالارتفاع بنسبة ٥,١٪ من ٩١,٩ مليون ريال سعودي في فترة الستة أشهر المنتهية في ٣٠ يونيو ٢٠٢١م لتصل إلى ٩٦,٦ مليون ريال سعودي في فترة الستة أشهر المنتهية في ٣٠ يونيو ٢٠٢٢م، تماشياً مع استراتيجية الإدارة لتتمة محفظة الاكتتاب في محاولة للاستفادة من زيادة الحجم من أجل تحسين استيعاب/تغطية التكاليف الثابتة.

إجمالي أقساط التأمين المكتتبة - أنواع العملاء

الجدول رقم (٢٤): إجمالي أقساط التأمين المكتتبة للسنوات المالية المنتهية في ٣١ ديسمبر ٢٠١٩م و٢٠٢٠م و٢٠٢١م وفترة الستة أشهر المنتهية في ٣٠ يونيو ٢٠٢١م و٢٠٢٢م

التغير لفترة نصف السنة المالية	فترة الستة أشهر المنتهية في ٣٠ يونيو ٢٠٢٢ (مفحوصة)	فترة الستة أشهر المنتهية في ٣٠ يونيو ٢٠٢١ (مفحوصة)	معدل النمو السنوي المركب - ٢٠١٩م - ٢٠٢١م	التغير السنوي - ٢٠٢٠م - ٢٠٢١م	التغير السنوي - ٢٠١٩م - ٢٠٢٠م	السنة المالية ٢٠٢١ (مدققة)	السنة المالية ٢٠٢٠ (مدققة)	السنة المالية ٢٠١٩ (مدققة)	الف ريال سعودي
(%)٤٩,٠	١,٨٤٢	٣,٦١٤	%١٥٢,٩	%٥٨,٤	%٣٠٣,٥	٩,٠٩٨	٥,٧٤٢	١,٤٢٣	أفراد
(%)٣,٩	٩,٥٠٥	٩,٨٩١	%٢٥٣,٢	%١١٥,٦	%٤٧٨,٧	٢٩,٧١١	١٣,٧٧٨	٢,٣٨١	منشآت متناهية الصغر
%٤٢,٢	٤٣,٢٣١	٣٠,٤١٢	%١٠٥,٠	%١١١,٩	%٩٨,٣	٨٠,١٨٩	٣٧,٨٣٤	١٩,٠٨٢	منشآت صغيرة
%٠,٨	٢٤,٠٦٧	٢٣,٨٧٨	%٣,٥	%٢٧,٣	(%)١٥,٨	٥٠,٨٤٠	٣٩,٩٢٢	٤٧,٤١٨	منشآت متوسطة
(%)٢٥,٦	١٧,٩٢٥	٢٤,٠٧٨	(%)٢٣,٨	(%)٢٩,١	(%)١٨,١	٤٨,٦٦٤	٦٨,٥٩٨	٨٣,٧٢٤	منشآت كبيرة
%٥,١	٩٦,٥٧٠	٩١,٨٧٣	%١٩,١	%٣١,٧	%٧,٧	٢١٨,٥٠٢	١٦٥,٨٧٤	١٥٤,٠٢٨	إجمالي أقساط التأمين المكتتبة

المصدر: القوائم المالية الموحدة المدققة للسنوات المالية المنتهية في ٣١ ديسمبر ٢٠١٩م و٢٠٢٠م و٢٠٢١م والقوائم المالية الموحدة المفحوصة للفترة المنتهية كما في ٣٠ يونيو ٢٠٢١م و٢٠٢٢م ومعلومات الإدارة.

خلال السنوات الثلاث الماضية، حولت الشركة تركيزها من منشآت كبيرة ومتوسطة إلى منشآت صغيرة ومتناهية الصغر وأفراد. حوالي ٨٥,٠٪ من إجمالي أقساط التأمين المكتتبة جاء من منشآت كبيرة ومتوسطة خلال السنة المالية ٢٠١٩م، بينما انخفضت نفس النسبة المئوية للعمر خلال السنة المالية ٢٠٢١م إلى ٤٥,٥٪ من إجمالي أقساط التأمين المكتتبة. بينما ارتفعت نسبة منشآت صغيرة ومتناهية الصغر وأفراد من ١٥٪ من إجمالي الإيرادات في السنة المالية ٢٠١٩م إلى ٥٤,٥٪ خلال السنة المالية ٢٠٢١م.

و فترة الستة أشهر المنتهية في ٣٠ يونيو ٢٠٢٢م سجلت منشآت كبيرة ومتوسطة ٤٣,٤٪ من إجمالي أقساط التأمين المكتتبة، بينما سجلت إلى منشآت صغيرة ومتناهية الصغر وأفراد ٥٦,٥٪ من إجمالي أقساط التأمين المكتتبة.

ارتفع إجمالي أقساط التأمين المكتتبة أفراد من ١,٤ مليون ريال سعودي في السنة المالية ٢٠١٩م إلى ٥,٧ مليون ريال سعودي في السنة المالية ٢٠٢٠م وتابع الارتفاع بنسبة ٥٨,٤٪ في السنة المالية ٢٠٢١م إلى ٩,١ مليون ريال سعودي. انخفض إجمالي أقساط التأمين المكتتبة أفراد من ٣,٦ مليون ريال سعودي فترة الستة أشهر المنتهية في ٣٠ يونيو ٢٠٢١م إلى ١,٨ مليون ريال سعودي فترة الستة أشهر المنتهية في ٣٠ يونيو ٢٠٢٢م. يرجع الارتفاع في إجمالي أقساط التأمين المكتتبة للأفراد إلى التركيز على هذا القطاع.

ارتفع إجمالي أقساط التأمين المكتتبة منشآت متناهية الصغر ومنشآت صغيرة من ٢١,٥ مليون ريال سعودي في السنة المالية ٢٠١٩م إلى ٥١,٦ مليون ريال سعودي في السنة المالية ٢٠٢٠م وتابع الارتفاع في السنة المالية ٢٠٢١م إلى ١١٠ مليون ريال سعودي ثم إلى ٥٢,٧ مليون ريال سعودي في فترة الستة أشهر المنتهية في ٣٠ يونيو ٢٠٢٢م من ٣٩,٨ مليون ريال سعودي في فترة الستة أشهر المنتهية في ٣٠ يونيو ٢٠٢١م. يرجع الارتفاع في إجمالي أقساط التأمين المكتتبة منشآت متناهية الصغر ومنشآت صغيرة إلى التركيز على هذا القطاع بحسب استراتيجية الإدارة لتنمية الشركة.

انخفض إجمالي أقساط التأمين المكتتبة منشآت متوسطة ومنشآت كبيرة من ١٣١,١ مليون ريال سعودي في السنة المالية ٢٠١٩م إلى ١٠٨,٥ مليون ريال سعودي في السنة المالية ٢٠٢٠م وتابع الانخفاض في السنة المالية ٢٠٢١م إلى ٩٩,٥ مليون ريال سعودي ثم إلى ٤٢,١ مليون ريال سعودي في فترة الستة أشهر المنتهية في ٣٠ يونيو ٢٠٢٢م من ٤٧,٩ مليون ريال سعودي في فترة الستة أشهر المنتهية في ٣٠ يونيو ٢٠٢١م. ان الانخفاض في إجمالي أقساط التأمين المكتتبة منشآت متوسطة ومنشآت يتماشى مع سياسة الشركة الحالية في تحسين استيعاب التكاليف الثابتة.

التغيرات في أقساط التأمين غير المكتسبة

يتم تسجيل الأقساط في قائمة الدخل على أساس طريقة القسط الثابت على مدى فترة تغطية بوليصة التأمين. يتم احتساب الأقساط غير المكتسبة بنفس الطريقة (طريقة القسط الثابت على مدى فترة تغطية بوليصة التأمين).

تمثل الأقساط غير المكتسبة الجزء من أقساط التأمين المكتسبة الذي يتعلق بالسنة غير المنتهية من التغطية. إن التغير في مخصص الأقساط غير المكتسبة يؤخذ إلى قائمة الدخل اعتماداً على أن الإيرادات يتم الاعتراف بها على مدى فترة المخاطرة.

ارتفعت أقساط التأمين غير المكتسبة بنسبة ١١٥,١٪ من (٥٥,٦) مليون ريال سعودي في السنة المالية ٢٠١٩م لتصل إلى ٨,٤ مليون ريال سعودي في السنة المالية ٢٠٢٠م، مدفوعاً بشكل كبير بموسمية الأعمال.

انخفضت أقساط التأمين غير المكتسبة بنسبة ٥٩٠٪ من ٨,٤ مليون ريال سعودي في السنة المالية ٢٠٢٠م لتصل إلى (٤١,٢) مليون ريال سعودي في السنة المالية ٢٠٢١م، نظراً للزيادة الهائلة في عام ٢٠٢١م حيث وصل إلى ١٠٨ مليون ريال سعودي من ٦٧ مليون ريال سعودي في عام ٢٠٢٠م. والسبب الرئيسي هو الزيادة في أقساط التأمين المكتسبة وتم كتابة معظم هذه الأقساط في نهاية العام.

ارتفعت أقساط التأمين غير المكتسبة بنسبة ٢١٦٪ من (١٢,٩) مليون ريال سعودي في فترة الستة أشهر المنتهية في ٣٠ يونيو ٢٠٢١م لتصل إلى ١٦,١ مليون ريال سعودي في فترة الستة أشهر المنتهية في ٣٠ يونيو ٢٠٢٢م، نتيجة الانخفاض الكبير في النصف الأول من عام ٢٠٢٢م مقارنة بعام ٢٠٢١م.

إجمالي المطالبات المدفوعة

استقر إجمالي المطالبات المدفوعة عند ١٣٩,٧ مليون ريال سعودي خلال السنة المالية ٢٠١٩م و٢٠٢٠م ويعزى ذلك إلى أن أعداد المطالبات ومبالغها كانت منخفضة بشكل ملحوظ لبضعة أشهر في ٢٠٢٠م بسبب جائحة فيروس كورونا المستجد (كوفيد-١٩) مع انخفاض ملحوظ في مطالبات المرضى الداخليين، أدى ذلك إلى انخفاض المطالبات وبالتالي حدوث تغيير ضئيل مقارنة بالسنة المالية ٢٠١٩م.

ارتفع إجمالي المطالبات المدفوعة بنسبة ٨,٨٪ من ١٣٩,٧ في السنة المالية ٢٠٢٠م لتصل إلى ١٥٢,٠ مليون ريال سعودي في السنة المالية ٢٠٢١م ويعزى ذلك إلى تدفق المطالبات من المرضى الداخليين بعد رفع قيود جائحة فيروس كورونا المستجد (كوفيد-١٩) وتسيّد الشركة للمطالبات تحت التسوية.

استمر إجمالي المطالبات المدفوعة بالارتفاع بنسبة ٢٨,٥٪ من ٧٦,١ مليون ريال سعودي في فترة الستة أشهر المنتهية في ٣٠ يونيو ٢٠٢١م لتصل إلى ١٠٥,٤ مليون ريال سعودي في فترة الستة أشهر المنتهية في ٣٠ يونيو ٢٠٢٢م ويعزى ذلك إلى تسديد المطالبات المدفوعة المتعلقة بالسنوات السابقة بينما لم يتم دفع أية مطالبات في فترة الستة أشهر المنتهية في ٣٠ يونيو ٢٠٢١م.

حصة معيدي التأمين من المطالبات المدفوعة

يتم توزيع إعادة التأمين بين عقود إعادة التأمين التمهيدية والاختيارية وعقود إعادة التأمين الزائدة عن الخسارة.

يشير قسط إعادة التأمين المسندة إلى جزء الخطر الذي تنقله الشركة إلى شركة تأمين أخرى. هذا المؤمن الآخر غالباً ما يكون متخصصاً في إعادة التأمين. تسمح هذه الممارسة للشركة بتقليل خسائرها المحتملة عندما يكونون مسؤولين عن تعويض حاملي وثائق التأمين عن مبالغ كبيرة من المال، عند وقوع حدث مؤمن عليه.

إن عقود التأمين التي أبرمتها الشركة والتي بموجبها يكون صاحب العقد هو شركة تأمين أخرى (إعادة التأمين إلى الداخل) مدرجة في عقود التأمين. يتم تسجيل أصل أو التزام في قائمة المركز المالي يمثل المدفوعات المستحقة من معيدي التأمين، والخسائر القابلة للاسترداد من معيدي التأمين والأقساط المستحقة لمعيدي التأمين. يتم تقدير المبالغ المستحقة من إعادة التأمين بطريقة تتوافق مع التزام المطالبة المرتبط بالأطراف المؤمن عليهم. يتم استبعاد موجودات أو مطلوبات إعادة التأمين عندما تنتهي الحقوق التعاقدية أو تنتهي صلاحيتها أو عندما يتم نقل العقد إلى طرف آخر. يتم إجراء مراجعة لإنخفاض القيمة في تاريخ كل تقرير أو على نحو متكرر عندما ينشأ مؤشر على انخفاض القيمة خلال السنة المالية. يحدث انخفاض في القيمة عند وجود دليل موضوعي على أن الشركة قد لا تسترد المبالغ القائمة بموجب شروط العقد وعندما يمكن قياس الأثر على المبالغ التي ستستلمها الشركة من شركة إعادة التأمين بصورة موثوقة. يتم تسجيل خسارة انخفاض في قائمة الدخل عند تكبدها. إن ترتيبات إعادة التأمين المسندة لا تعفي الشركة من التزاماتها تجاه حاملي وثائق التأمين.

انخفضت حصة معيدي التأمين من المطالبات المدفوعة بنسبة ٨٥,٦٪ من ٦,٩ مليون ريال سعودي في السنة المالية ٢٠١٩م لتصل إلى ٩٩٦ ألف ريال سعودي في السنة المالية ٢٠٢٠م، كما استمرت حصة معيدي التأمين من المطالبات المدفوعة بالانخفاض من ٩٩٦ ألف ريال سعودي في السنة المالية ٢٠٢٠م لتصل إلى لا شيء في السنة المالية ٢٠٢١م، يرجع الانخفاض إلى أنه في عام ٢٠١٩م، كان لدى الشركة اتفاقية إعادة تأمين (مع RGA) ولكن لم يتم تجديد هذه الاتفاقية أو توقيع غيرها في ٢٠٢٠م فصاعداً. بنظر الخبير الاكتواري، لن تضيف أي اتفاقية إعادة تأمين جديدة أي قيمة للشركة نظراً لمدة بوالص التأمين الطبية والحجم الحالي لمحفظه الأعمال.

التغيرات في المطالبات تحت التسوية، صافي

يتم استخدام الحكم من قبل الإدارة في تقدير المبالغ المستحقة لحاملي وثائق التأمين والأطراف الثالثة المعنية بإدارة المطالبات عن المطالبات المقدمة بموجب عقود التأمين. تستند هذه التقديرات بالضرورة على افتراضات حول عدة عوامل تتضمن درجات متفاوتة من الحكم وعدم التأكد، وقد تختلف النتائج الفعلية عن تقديرات الإدارة مما يؤدي إلى تغيرات مستقبلية في المطلوبات المقدرة. تقدر الشركة مطالباتها بناءً على خبرتها في محفظة التأمين الخاصة بها. يتم تقدير المطالبات التي تتطلب قرارات محكمة أو تحكيم، إن وجدت، بشكل فردي. كما يتم التحقق من مخصص المطالبات تحت التسوية وإعتماده كما في ٣١ ديسمبر من قبل خبير إكتواري مستقل.

انخفضت التغيرات في المطالبات تحت التسوية بنسبة ٢٠٣,٥٪ من ١٨,٢ مليون ريال سعودي في السنة المالية ٢٠١٩م لتصل إلى (١٨,٨) مليون ريال سعودي في السنة المالية ٢٠٢٠م ويعزى ذلك إلى ارتفاع في المطالبات تحت التسوية نتيجة الزيادة في إجمالي أقساط التأمين المكتتبة واستقرار في المطالبات المدفوعة.

انخفضت التغيرات في المطالبات تحت التسوية بنسبة ٥٩,٥٪ من ١٨,٨ مليون ريال سعودي في السنة المالية ٢٠٢٠م لتصل إلى ٧,٦ مليون ريال سعودي في السنة المالية ٢٠٢١م ويعزى ذلك إلى ارتفاع في المطالبات تحت التسوية نتيجة الزيادة في إجمالي أقساط التأمين المكتتبة والزيادة في المطالبات المدفوعة.

ارتفعت التغيرات في المطالبات تحت التسوية بنسبة ٦٦,٩٪ من ٤,٦ مليون ريال سعودي في فترة الستة أشهر المنتهية في ٣٠ يونيو ٢٠٢١م لتصل إلى ٧,٦ مليون ريال سعودي في فترة الستة أشهر المنتهية في ٣٠ يونيو ٢٠٢٢م نتيجة انخفاض في إجمالي أقساط التأمين المكتتبة.

التغيرات في المطالبات المتكبدة وغير المبلغ عنها، صافي

تقوم الإدارة بمراجعة مخصصاتها للمطالبات المتكبدة والمطالبات المتكبدة غير المبلغ عنها على أساس شهري. يتم إدراج أي فرق بين المخصصات في تاريخ قائمة المركز المالي والتسويات والمخصصات في السنة التالية في قائمة عمليات التأمين والفائض المتراكم لتلك السنة.

ارتفعت التغيرات في المطالبات المتكبدة وغير المبلغ عنها بنسبة ٢١٩٪ من (٤,٦) مليون ريال سعودي في السنة المالية ٢٠١٩م لتصل إلى ٥,٤ مليون ريال سعودي في السنة المالية ٢٠٢٠م وتم انخفاض التغيرات في المطالبات المتكبدة وغير المبلغ عنها بنسبة ١٥١٪ من ٥,٤ مليون ريال سعودي في السنة المالية ٢٠٢٠م لتصل إلى (٢,٨) مليون ريال سعودي في السنة المالية ٢٠٢١م، ثم ارتفعت التغيرات في المطالبات المتكبدة وغير المبلغ عنها بنسبة ١٨٩٪ من ١,٥ مليون ريال سعودي في الفترة المنتهية في ٣٠ يونيو ٢٠٢١م لتصل إلى ٤,٢ مليون ريال سعودي في الفترة المنتهية في ٣٠ يونيو ٢٠٢٢م تماشياً مع التقديرات الأكتوارية من قبل خبير الشركة الأكتواري.

احتياطي عجز أقساط التأمين

عندما لا يكون احتياطي الأقساط غير المكتسبة كافياً للوفاء بالتكلفة المتوقعة للمطالبات المستقبلية، يجب إنشاء احتياطي نقص في الأقساط.

يعتمد تقدير احتياطي نقص الأقساط على نسبة الخسارة المتوقعة للجزء غير المنتهي من مخاطر البوالص المكتتبة. للوصول إلى هذه التقديرات، ينظر الخبير الإكتواري في المطالبات تحت التسوية والأقساط المتوقع تحقيقها في المستقبل.

ارتفع التغير في احتياطي عجز أقساط التأمين بنسبة ١١٨٪ من (١٥,٥) مليون ريال سعودي في السنة المالية ٢٠١٩م ليصل إلى ٢,٨ مليون ريال سعودي في السنة المالية ٢٠٢٠م، نتيجة لانخفاض التزامات حقوق التأمين العادية من ١٧,٣ مليون ريال سعودي في السنة المالية ٢٠١٩م إلى ١٤,٥ مليون ريال سعودي في السنة المالية ٢٠٢٠م. يأتي هذا الانخفاض في رصيد دفتر الشروط العام بناءً على توصية الخبير الإكتواري المعين، بعد دراسة حجم الأقساط غير المكتسبة وتكاليف ونفقات المطالبات المتوقعة.

انخفض التغير في احتياطي عجز أقساط التأمين بنسبة ٨١٦٪ من ٢,٨ مليون ريال سعودي في السنة المالية ٢٠٢٠م ليصل إلى (٢٠) مليون ريال سعودي في السنة المالية ٢٠٢١م، نتيجة للزيادة في التزامات حقوق التأمين العادية إلى ٣٤,٥ مليون ريال سعودي في السنة المالية ٢٠٢١م بناءً على التوصيات الإكتوارية.

ارتفع احتياطي عجز أقساط التأمين بنسبة ١٤٦٪ من (٨,٣) مليون ريال سعودي في الفترة المنتهية في ٣٠ يونيو ٢٠٢١م ليصل إلى ٣,٨ مليون ريال سعودي في الفترة المنتهية في ٣٠ يونيو ٢٠٢٢م، تبعاً للتوصيات الإكتوارية.

احتياطات فنية أخرى

تمثل الاحتياطات الفنية الأخرى احتياطات مصروفات تعديل الخسائر غير المخصصة واحتياطات إعادة التأمين المستحقة. يستند احتياطي مصروفات تعديل الخسارة غير المخصصة إلى تقديرات المدفوعات المستقبلية والمستمدة من مصروفات إدارة المطالبات، بما في ذلك كشوف المرتبات وتخصيص المصروفات الأخرى.

يتعلق التغيير في الاحتياطي الفني الآخر بالفروق بين الأرصدة الافتتاحية والختامية كما في كل فترة تقرير، والتي تستند إلى التقرير الإكتواري.

تكاليف اقتناء وثائق التأمين

تكلفة الحصول على الوثيقة لها علاقة مباشرة بعلاوة التأمين المكتتبه في العديد من المنتجات. تمثل بشكل أساسي المصاريف المتكبدة للحصول على بوالص التأمين، والتي تشمل العمولات المدفوعة لوسطاء المبيعات.

ارتفعت تكاليف اقتناء وثائق التأمين بنسبة ٣٣٪ من ٤,٥ مليون ريال سعودي في السنة المالية ٢٠١٩م ليصل إلى ٥,٩ مليون ريال سعودي في السنة المالية ٢٠٢٠م، وإلى ٧,٦ مليون ريال سعودي في السنة المالية ٢٠٢١م، بما يتماشى مع الزيادة في إجمالي أقساط التأمين المكتتبه حيث سعت الشركة إلى تنمية محفظتها على مدار الفترة التاريخية.

استمرت تكاليف اقتناء وثائق التأمين بالارتفاع بنسبة ٨٤,٢٪ من ٣,٨ مليون ريال سعودي في الفترة المنتهية في ٣٠ يونيو ٢٠٢١م لتصل إلى ٧ مليون ريال سعودي في الفترة المنتهية في ٣٠ يونيو ٢٠٢٢م، مدفوعة بشكل أساسي بالزيادة المستمرة في اكتتاب الوثائق الجديدة بالإضافة إلى التركيز على المنشآت الصغيرة والمنشآت المتناهية الصغر والأفراد التي تتطلب عمولة أعلى.

مصروفات اكتتاب أخرى

تشمل مصاريف الاكتتاب الأخرى رسوم البنك المركزي السعودي، ورسوم مجلس الضمان الصحي، ورسوم الطرف الثالث المعني بإدارة المطالبات.

اسقرت مصروفات اكتتاب أخرى بقيمة حوالي ٣,٤ مليون ريال سعودي بين السنة المالية ٢٠١٩م والسنة المالية ٢٠٢٠م وارتفعت بنسبة ١٧٠٪ لتصل إلى ٩ مليون ريال سعودي في السنة المالية ٢٠٢١م ويعزى ذلك إلى رسوم الطرف الثالث المعني بإدارة المطالبات الذي تم تعيينه في الربع الرابع من العام ٢٠٢١م وتشكل رسومه ٤٪ من إجمالي أقساط التأمين المكتتبه.

استمرت مصاريف الاكتتاب الأخرى بالارتفاع بنسبة ٦٩,٥٪ من ٣,٢ مليون ريال سعودي في الفترة المنتهية في ٣٠ يونيو ٢٠٢١م ليصل إلى ٥,٤ مليون ريال سعودي في الفترة المنتهية في ٣٠ يونيو ٢٠٢٢م تماشياً مع ارتفاع إجمالي أقساط التأمين المكتتبه.

عكس / (مخصص) ديون مشكوك في تحصيلها

انخفض عكس / (مخصص) ديون مشكوك في تحصيلها بنسبة ٩٨,٢٪ من ١٠ مليون ريال سعودي في السنة المالية ٢٠١٩م ليصل إلى ١٨١ ألف ريال سعودي في السنة المالية ٢٠٢٠م، يرجع الانخفاض في مخصص الديون إلى حقيقة أنه تم إحداث تغيير كبير في مجموعة الذمم المدينة في السنة المالية ٢٠٢٠م مقارنة في السنة المالية ٢٠١٩م، حيث ارتفع من ٢١,٧ مليون ريال سعودي إلى ٣٦,٦ مليون ريال سعودي في ٢٠١٩م و٢٠٢٠م على التوالي. ارتفع مبلغ المستحقات المستلمة في السنة المالية ٢٠٢٠م بالإضافة إلى الارتفاع في أقساط التأمين المدينة الناتج عن الارتفاع في إجمالي الأقساط المكتتبه يعود إلى الأرصدة حتى ثلاثة أشهر وتعتبر الأرصدة حتى ثلاثة أشهر غير متأخرة وغير معرضة لخسارة الإنخفاض في القيمة.

ارتفع عكس / (مخصص) ديون مشكوك في تحصيلها بنسبة ١٥٤٨,١٪ من (١٨١) ألف ريال سعودي في السنة المالية ٢٠٢٠م ليصل إلى ٢,٦ مليون ريال سعودي في السنة المالية ٢٠٢١م. حتى السنة المالية ٢٠٢٠م، كانت الإدارة تخصص ١٠٠٪ على الذمم المدينة التي تزيد أعمارها عن سنة واحدة. ولكن خلال السنة المالية ٢٠٢١م قامت الشركة بذلك من أجل الامتثال لإرشادات «المادة ٦٩ من اللائحة التنفيذية للبنك المركزي السعودي لشركات التأمين التعاوني وخفضت نسبة المخصصات إلى ٧٥٪ نتيجة لعكس الديون المشكوك في تحصيلها.

استمر إجمالي تكاليف ومصاريف الاكتتاب بالارتفاع بنسبة ٣٥٠٪ من ٨٢٠ ألف ريال سعودي في الفترة المنتهية في ٣٠ يونيو ٢٠٢١م ليصل إلى ٣,٧ مليون ريال سعودي في الفترة المنتهية في ٣٠ يونيو ٢٠٢٢م، ويعزى ذلك بسبب الزيادة في الذمم المدينة.

مصرفات عمومية وإدارية

الجدول رقم (٢٥): مصرفات عمومية وإدارية للسنوات المالية المنتهية في ٣١ ديسمبر ٢٠١٩م و٢٠٢٠م و٢٠٢١م وفترة الستة أشهر المنتهية في ٣٠ يونيو ٢٠٢١م و٢٠٢٢م

التغير لفترة نصف السنة المالية	فترة الستة أشهر المنتهية في ٣٠ يونيو ٢٠٢٢ (مفحوصة)	فترة الستة أشهر المنتهية في ٣٠ يونيو ٢٠٢١ (مفحوصة)	معدل النمو السنوي المركب - ٢٠١٩م - ٢٠٢١م	التغير السنوي - ٢٠٢٠م - ٢٠٢١م	التغير السنوي - ٢٠١٩م - ٢٠٢٠م	السنة المالية ٢٠٢١ (مدققة)	السنة المالية ٢٠٢٠ (مدققة)	السنة المالية ٢٠١٩ (مدققة)	الف ريال سعودي
عمليات التأمين:									
									تكاليف الموظفين
(%)٢٣,٥	١١,٥١٥	١٥,٠٥٥	(%)٨,٠	(%)١٥,١	(%)٠,٣	٢٩,٨٨٥	٣٥,٢١٣	٣٥,٢١٢	
									الاستهلاك
(%)٢٤,٧	٤١٤	٥٥٠	%٦,٦	%٥,٨	%٧,٤	١,٠٩٠	١,٠٣٠	٩٥٩	
									إطفاء
(%)٢١,٩	١٩٢	٢٤٧	(%)٢٢,٠	%٢,٥	(%)٤٠,٧	٤٩١	٤٧٩	٨٠٨	
									إطفاء حق استخدام أصول
(%)١٥,٦	٧٢١	٨٥٤	%٠,٠	%٩٨,٣	لا ينطبق	٢,٠٦٤	١,٠٤١	-	
									مصرفات الإيجار
(%)١٠٠,٠	-	١٢٥	(%)٧٥,٩	(%)٩٠,٣	(%)٤٠,٥	٢٦٩	٢,٧٦٤	٤,٦٤٥	
									أتعاب قانونية ومهنية
(%)١١,٦	١,٣٠١	١,٤٧٢	%١٥,٧	(%)١١,٤	%٥١,٢	٢,٩٥٥	٣,٣٢٦	٢,٢٠٦	
									تكاليف صيانة وإصلاح
(%)٨١,١	١٦٥	٨٧٢	(%)١٠,٦	(%)١٤,٦	(%)٦,٥	٢,٣٢٦	٢,٧٢٦	٢,٩٢٥	
									مصرفات تسويق
(%)١٠٠,٠	-	٢	(%)٨٢,٢	(%)٩٨,٢	%٧٤,٧	٣	١٦٦	٩٥	
									مصرفات أخرى
(%)٥١,١	١,٨٨٢	٣,٨٤٧	%١٨,١	(%)١٦,٤	%٦٦,٩	٤,٥٤٠	٥,٤٣٠	٣,٢٥٤	
(%)٢٩,٧	١٦,١٩٠	٢٣,٠٢٣	(%)٦,٨	(%)١٦,٤	%٤,٠	٤٣,٦٣٣	٥٢,١٩٥	٥٠,٢٠٤	إجمالي عمليات التأمين
عمليات المساهمين:									
									أتعاب قانونية ومهنية
(%)١٠٠,٠	-	١,٦٩٩	%٩٨,٣	%١٩,٤	%٢٢٩,٤	١,٨٢١	١,٥٢٥	٤٦٣	
									مصرفات متعلقة بالاستثمار
(%)١٠,٥	١٣٩	١٥٥	(%)٢,٣	(%)٥,٢	%٠,٦	٣١٣	٣٣٠	٢٢٨	
									اشتراكات
(%)٢١,٨	٢٤١	٣٠٨	(%)٤٠,٨	%١٢,١	(%)٦٨,٨	٣٧٩	٣٣٨	١,٠٨٣	
									أتعاب لجان
(%)٢٨,٩	٦٦٠	٩٢٨	%١٣,٢	%٢٩,٦	(%)٠,٩	١,٧٨٨	١,٣٨٠	١,٣٩٢	
									أخرى
(%)٥٠,٠	٥	١٠	(%)٨١,٦	(%)٧١,٤	(%)٨٨,١	١٤	٤٩	٤١٢	
(%)٦٦,٣	١,٠٤٥	٣,١٠٠	%٨,٣	%١٩,١	(%)١,٥	٤,٣١٥	٣,٦٢٢	٣,٦٧٨	إجمالي عمليات المساهمين
(%)٣٤,٠	١٧,٢٣٥	٢٦,١٢٣	(%)٥,٧	(%)١٤,١	%٣,٦	٤٧,٩٤٨	٥٥,٨١٧	٥٣,٨٨٢	الإجمالي

المصدر: القوائم المالية الموحدة المدققة للسنوات المالية المنتهية في ٣١ ديسمبر ٢٠١٩م و٢٠٢٠م و٢٠٢١م والقوائم المالية الموحدة المفحوصة للفترة المنتهية كما في ٣٠ يونيو ٢٠٢٢م.

تشمل مصرفات عمومية وإدارية بشكل أساسي تكاليف الموظفين والإيجار والاستهلاك والإطفاء وإطفاء حق استخدام أصول وتكاليف صيانة وإصلاح ومصرفات متعلقة بالاستثمار واشتراكات وأتعاب لجان ومصرفات أخرى.

ارتفعت المصاريف العمومية والإدارية بنسبة ٣,٦% من ٥٣,٩ مليون ريال سعودي في السنة المالية ٢٠١٩م لتصل إلى ٥٥,٨ مليون ريال سعودي في السنة المالية ٢٠٢٠م، نتيجة لزيادة الرسوم القانونية والمهنية من ٢,٢ مليون ريال سعودي في السنة المالية ٢٠١٩م إلى ٣,٣ مليون ريال سعودي في السنة المالية ٢٠٢٠م المتعلقة بأتعاب الاستشاريين لمشروع الاندماج مع شركة أمانة للتأمين التعاوني.

انخفضت المصاريف العمومية والإدارية بنسبة ١٤,١% من ٥٥,٨ مليون ريال سعودي في السنة المالية ٢٠٢٠م لتصل إلى ٤٧,٩ مليون ريال سعودي في السنة المالية ٢٠٢١م، ويعود ذلك أساساً إلى انخفاض مصرفات الإيجار من ٢,٨ مليون ريال سعودي في السنة المالية ٢٠٢٠م إلى ٢٦٩ ألف ريال سعودي في السنة المالية ٢٠٢١م فيما يتعلق بـ (١) اعتماد المعيار الدولي لإعداد التقارير المالية رقم ١٦ و(٢) الانتقال إلى مكتب جديد بإيجار أقل حيث لا تتحمل الشركة التكاليف الإضافية مثل إدارة المصاعد والمولدات والمرافق الأخرى على عكس مبنى المكاتب السابق (٣) بالإضافة إلى انخفاض الرسوم القانونية والمهنية نتيجة لجهود الشركة بالتفاوض والبحث عن خيارات أقل تكلفة.

استمرت المصاريف العمومية والإدارية بالانخفاض بنسبة ٢٤% من ٢٦,١ مليون ريال سعودي في الفترة المنتهية في ٣٠ يونيو ٢٠٢١م ليصل إلى ١٧,٢ مليون ريال سعودي في الفترة المنتهية في ٣٠ يونيو ٢٠٢٢م، ويعود ذلك نتيجة (١) إلغاء مشروع الاندماج الجديد وانخفاض تكاليف الموظفين وفقاً لذلك، (٢) عدم وجود مصاريف للأتعاب القانونية والمهنية خلال النصف الأول من عام ٢٠٢٢م نتيجة لجهود الإدارة المستمرة للسيطرة على الرسوم والخدمات المهنية.

ايراد عمولات عن الودائع

تتعلق بالأرباح المكتسبة من الودائع قصيرة الأجل وطويلة الأجل.

انخفض ايراد العمولات عن الودائع بنسبة ٣٤٪ من ٦,٧ مليون ريال سعودي في السنة المالية ٢٠١٩م ليصل الى ٤,٤ مليون ريال سعودي في السنة المالية ٢٠٢٠م مما يتماشى مع انخفاض ودائع مرابحة قصيرة الأجل.

استمر ايراد العمولات عن الودائع بالانخفاض بنسبة ٢٥,٤٪ من ٤,٤ مليون ريال سعودي في السنة المالية ٢٠٢٠م ليصل الى ٣,٣ مليون ريال سعودي في السنة المالية ٢٠٢١م ويعزى ذلك إلى انخفاض ملحوظ في نسبة العمولة.

ارتفع ايراد العمولات عن الودائع بنسبة ٢,٩٪ من ١,٨ مليون ريال سعودي في الفترة المنتهية في ٣٠ يونيو ٢٠٢١م ليصل الى ١,٩ مليون ريال سعودي في الفترة المنتهية في ٣٠ يونيو ٢٠٢٢م.

ربح محقق من الإستثمارات

ارتفع الربح المحقق من الاستثمارات من لاشيء في السنة المالية ٢٠١٩م ليصل الى ١١٧ الف ريال سعودي في السنة المالية ٢٠٢٠م، كما ارتفع لاحقاً الربح المحقق من الاستثمارات بنسبة ٤٣٩٦٪ ليصل الى ٥,٣ مليون ريال سعودي في السنة المالية ٢٠٢١م ويعزى ذلك إلى مكاسب محققة من بيع استثمارات محتفظ بها حتى تاريخ الاستحقاق.

انخفض الربح المحقق من الاستثمارات من ٥,٤ مليون ريال سعودي في الفترة المنتهية في ٣٠ يونيو ٢٠٢١م ليصل الى لاشيء في الفترة المنتهية في ٣٠ يونيو ٢٠٢٢م.

إطفاء استثمارات محتفظ بها حتى تاريخ الاستحقاق، صافي

يتم تصنيف الإستثمارات التي لها دفعات ثابتة أو قابلة للتحديد وتاريخ استحقاق ثابت وتكون الشركة لديها النية والقدرة على الاحتفاظ بها حتى الإستحقاق على أنها محتفظ بها لتاريخ الإستحقاق. يتم إثبات الإستثمارات المحتفظ بها حتى تاريخ الإستحقاق مبدئيًا بالقيمة العادلة بما في ذلك تكاليف المعاملة المباشرة والتكميلية ويتم قياسها لاحقًا بالتكلفة المطفأة، ناقصًا مخصص انخفاض القيمة. يتم احتساب التكلفة المطفأة من خلال الأخذ في الاعتبار أي خصم أو أقساط تأمين عند الإقتناء باستخدام أساس العائد الفعلي. يتم إثبات أي مكسب أو خسارة في هذه الاستثمارات في قائمة الدخل عند استبعاد الاستثمار أو انخفاض قيمته.

ارتفع إطفاء استثمارات محتفظ بها حتى تاريخ الاستحقاق بنسبة ٨,٢٪ من ١٤٧ ألف ريال سعودي في السنة المالية ٢٠١٩م ليصل الى ١٥٩ ألف ريال سعودي في السنة المالية ٢٠٢٠م، استمر بالارتفاع بنسبة ٣٤٪ من ١٥٩ ألف ريال سعودي في السنة المالية ٢٠٢٠م ليصل الى ٢١٣ ألف ريال سعودي في السنة المالية ٢٠٢١م ويعود هذا الى تصفية الصكوك المحتفظ بها حتى تاريخ الاستحقاق.

إيرادات أخرى

يشمل ذلك خصومات المزود، دخل منافذ، حصة مجمع الحج والعمرة، إلخ.

ارتفعت الإيرادات الأخرى من لاشيء في السنة المالية ٢٠١٩م لتصل الى ٢,٣ مليون ريال سعودي في السنة المالية ٢٠٢٠م، مدفوعة بالارتفاع بدخل الحج والعمرة ثم عاودت الانخفاض لاحقاً بنسبة ٩٦٪ من ٢,٣ مليون ريال سعودي في السنة المالية ٢٠٢٠م لتصل الى ٩٨ ألف ريال سعودي في السنة المالية ٢٠٢١م.

ارتفعت الإيرادات الأخرى بنسبة ٢٦٩١٪ من ١٠١ آلاف ريال سعودي في الفترة المنتهية في ٣٠ يونيو ٢٠٢١م لتصل الى ٢,٨ مليون ريال سعودي في الفترة المنتهية في ٣٠ يونيو ٢٠٢٢م، ويعود ذلك الى الارتفاع في اجمالي الاقساط المكتتبه.

مخصص / (عكس) الزكاة عن سنوات سابقة

ارتفع مخصص / (عكس) الزكاة عن سنوات سابقة من لاشيء في السنة المالية ٢٠١٩م لتصل الى ٥,٣ مليون ريال سعودي في السنة المالية ٢٠٢٠م ويعزى ذلك إلى الإفراج عن المخصصات المتعلقة بالسنوات السابقة التي حدثت فيها زيادة في المخصصات.

انخفض مخصص / (عكس) الزكاة عن سنوات سابقة بنسبة ١٤٧٪ من ٥,٣ مليون ريال سعودي في السنة المالية ٢٠٢٠م لتصل الى (٢,٥) مليون ريال سعودي في السنة المالية ٢٠٢١م.

مصروف الزكاة للسنة

تخضع الشركة للزكاة وضريبة الدخل وفقاً للوائح هيئة الزكاة والضريبة والجمارك. يتم احتساب الزكاة على حصة المساهمين السعوديين في حقوق الملكية أو صافي الدخل باستخدام الأساس المحدد بموجب لوائح الزكاة. يتم احتساب ضرائب الدخل على حصة المساهمين الأجانب من صافي الدخل المعدل للسنة. تستحق الزكاة وضريبة الدخل على أساس ربع سنوي. المبالغ الإضافية المستحقة، إن وجدت، يتم تحديد القيمة عند الانتهاء من التقييم النهائي.

قدمت الشركة الاقرارات الزكوية للسنتين حتى السنة المنتهية في ٣١ ديسمبر ٢٠٢١م وتم إنهاء وسداد الربوطات الزكوية حتى عام ٢٠١٤م.

قامت هيئة الزكاة والضريبة والجمارك («الهيئة») بإصدار ربط للسنوات من ٢٠١٥م إلى ٢٠١٨م وطالبت فيه بمبلغ زكاة إضافي بمبلغ ٩,٤٩ مليون ريال سعودي. قدمت الشركة اعتراضها على تقييم الهيئة وتنتظر الشركة مراجعة الهيئة للتقييم. لا تزال الإقرارات الزكوية والضريبة من عام ٢٠١٩م إلى عام ٢٠٢١م تحت المراجعة من قبل الهيئة.

تم احتساب الوعاء الزكوي استناداً إلى فهم الشركة لأنظمة الزكاة المعمول بها في المملكة العربية السعودية. تخضع أنظمة الزكاة إلى تفسيرات مختلفة والربوط التي ستصدرها الهيئة قد تختلف عن الاقرارات الزكوية المقدمة من قبل الشركة. وتطبق الزكاة على ٨١٪ من المساهمين بينما تطبق ضريبة الدخل على ١٩٪ من المساهمين.

انخفض مصروف الزكاة للسنة بنسبة ٦٢,٥٪ من ٤,٨ مليون ريال سعودي في السنة المالية ٢٠١٩م إلى ١,٨ مليون ريال سعودي في السنة المالية ٢٠٢٠م، استمر مصروف الزكاة للسنة بالانخفاض ليصل إلى ١,٥ مليون ريال سعودي في السنة المالية ٢٠٢١م. تكبدت الشركة خسارة خلال السنة المنتهية في ٣١ ديسمبر ٢٠٢١م، وفي السنوات السابقة لم يتم تكوين مخصص لضريبة الدخل في القوائم المالية.

انخفض مصروف الزكاة للسنة بنسبة ٦٧٪ من ١,٥ مليون ريال سعودي في الفترة المنتهية في ٣٠ يونيو ٢٠٢١م لتصل إلى ٥٠٠ ألف ريال سعودي في الفترة المنتهية في ٣٠ يونيو ٢٠٢٢م نتيجة لانخفاض الأساس الزكوي خلال نفس الفترة.

٢-0-0 قائمة المركز المالي

مؤشرات الأداء الرئيسية

الجدول رقم (٢٦): مؤشرات الأداء الرئيسية للمركز المالي كما في ٣١ ديسمبر ٢٠١٩م و٢٠٢٠م و٢٠٢١م وفترة الستة أشهر المنتهية في ٣٠ يونيو ٢٠٢٢م

ألف ريال سعودي	٣١ ديسمبر ٢٠١٩م (مدققة)	٣١ ديسمبر ٢٠٢٠م (مدققة)	٣١ ديسمبر ٢٠٢١م (مدققة)	٣٠ يونيو ٢٠٢٢م (مفحوصه)
أقساط تأمين غير مكتسبة / إجمالي الأقساط المكتسبة	٤٩,٣٪	٤٠,٧٪	٤٩,٨٪	٩٥,٩٪
حصة معيدي التأمين من المطالبات تحت التسوية / مطالبات تحت التسوية	٤,٨٪	٠,٣٪	٠,٠٪	٠,٠٪
خسائر متراكمة كنسبة مئوية من رأس المال	٥٠,٣٪	١٩,٥٪	٦٠,٨٪	٧٠,٥٪

المصدر: معلومات الإدارة

قائمة المركز المالي

الجدول رقم (٢٧): قائمة المركز المالي للسنوات المالية المنتهية في ٣١ ديسمبر ٢٠١٩م و٢٠٢٠م و٢٠٢١م وفترة الستة أشهر المنتهية في ٣٠ يونيو ٢٠٢٢م

التغير لفترة نصف السنة المالية ٢٠٢٢م - ٢٠٢١م	٣٠ يونيو ٢٠٢٢م (مفحوصة)	معدل النمو السنوي المركب ٢٠١٩م - ٢٠٢١م	٣١ ديسمبر ٢٠٢١م (مدققة)	٣١ ديسمبر ٢٠٢٠م (مدققة)	٣١ ديسمبر ٢٠١٩م (مدققة)	الف ريال سعودي
الموجودات:						
	١٤٣,٠٦٢	%٤٣,٤	١٥٩,١٥٢	١١٥,٢٢٦	٧٧,٣٧٥	النقد وما في حكمه
(%)١٤,٠	٦٦,٩٦٩	%١,٢	٧٧,٩٠٨	٤٠,٠٦٨	٧٦,٠٣٦	ودائع مرايحة قصيرة الأجل
(%)٩,١	٥٣,١٩٢	%١٤,٢	٥٨,٤٨٦	٤٩,١١٦	٤٤,٨٥٩	أقساط تأمين مدينة، صافي
لا ينطبق	-	%٠,٠	-	١٩١	٢,٩٩٥	ذمم معيدي تأمين مدينة
لا ينطبق	-	%٠,٠	-	١١٩	١,٠٣٤	حصة معيدي التأمين من المطالبات تحت التسوية
لا ينطبق	-	%٠,٠	-	-	٩٤	حصة معيدي التأمين من المطالبات المتكبدة وغير مبلغ عنها
%١١,٧	١٣,٠٠٦	(%)١١,٨	١١,٦٣٩	٦,٧٨٠	١٤,٩٧٥	مصرفات مدفوعة مقدما وموجودات أخرى
(%)١٤,٣	٥,٩٣٥	%٥٥,٩	٦,٩٣٦	٣,٢٣٠	٢,٨٥١	تكاليف اقتناء وثائق تأمين مؤجلة
(%)٢٢,١	١,١٣٢	(%)٨٤,٩	١,٦٦٨	٦٨,٢٧٦	٧٢,٩٥٠	استثمارات
%٧,٣	١,٦٣٤	(%)٢٠,٢	١,٥٢٣	٢,١٧٣	٢,٣٩٢	ممتلكات ومعدات، صافي
(%)٢١,٥	٧٠٦	(%)٩,٨	٨٩٩	١,٠٨٢	١,١٠٦	موجودات غير ملموسة، صافي
%١٢١,٨	١,٥٠٦	%٠,٠	٦٧٩	٢,٧٤٣	-	حق استخدام الأصول، صافي
%٠,٠	٢٢,٥٠٠	(%)٢٩,٣	٢٢,٥٠٠	٢٢,٥٠٠	٤٥,٠٠٠	وديعة نظامية
%٢,٣	٤,٦٤٨	%١٤,١	٤,٥٤٥	٤,٣٧٧	٣,٤٩٢	إيراد عمولة مستحقة على وديعة نظامية
(%)٩,١	٣١٤,٢٩١	%٠,١	٣٤٥,٩٢٥	٣١٥,٩٨١	٣٤٥,١٥٩	إجمالي الموجودات
المطلوبات:						
%١٢,٤	٦٠,٩٥٥	%٢٢,٣	٥٤,٢٠٩	٣٦,٠٢٥	٣٦,٢٣٢	مصرفات مستحقة ومطلوبات أخرى
(%)١٤,٨	٩٢,٥٩٣	%١٩,٧	١٠٨,٧٢٧	٦٧,٥٠٤	٧٥,٩٢٠	أقساط تأمين غير مكتسبة
(%)١٦,٣	٣٩,١٨٩	%٤٧,٨	٤٦,٨٠٦	٣٩,٣٠٧	٢١,٤٣١	مطالبات تحت التسوية
%٢٦,٩	١٩,٩٧٧	(%)٧,٧	١٥,٧٤٥	١٢,٩٧٤	١٨,٤٩٣	مطالبات متكبدة وغير مبلغ عنها
(%)١١,٠	٣٠,٧٤٥	%٤١,١	٣٤,٥٢٧	١٤,٥٤٥	١٧,٣٣٥	احتياطي عجز أقساط التأمين
%١,٣	٣٩٦	(%)٤٨,٢	٣٩١	٣٢٦	١,٤٦٠	احتياطيات فنية أخرى
(%)١,٦	٥,٦٩٧	(%)١,٢	٥,٧٨٧	٤,٩٧٠	٥,٩٣٤	مخصص مكافأة نهاية الخدمة
(%)٤٨,٨	١,١٥١	%٠,٠	٢,٢٥٠	٢,٢١٨	-	التزامات عقود الإيجار
%٣,٨	١٣,٧٥٠	(%)٧,٥	١٣,٢٥٠	١٢,٠٠٠	١٥,٤٩٨	الزكاة وضريبة الدخل
%٢,٣	٤,٦٤٨	%١٤,١	٤,٥٤٥	٤,٣٧٧	٣,٤٩٢	إيراد عمولة مستحقة الى البنك المركزي السعودي
(%)٦,٠	٢٦٩,١٠١	%٢٠,٩	٢٨٦,٢٣٧	١٩٤,٢٤٦	١٩٥,٧٩٥	إجمالي المطلوبات
حقوق المساهمين:						
%٠,٠	١٥٠,٠٠٠	(%)٢٩,٣	١٥٠,٠٠٠	١٥٠,٠٠٠	٣٠٠,٠٠٠	رأس المال
%١٥,٩	(١٠٥,٧٤٣)	(%)٢٢,٢	(٩١,٢٤٥)	(٢٩,٢٧٣)	(١٥٠,٨٦٠)	خسائر متراكمة
(%)٢٤,٧	٤٤,٢٥٧	(%)٣٧,٢	٥٨,٧٥٥	١٢٠,٧٢٧	١٤٩,١٤٠	إجمالي حقوق المساهمين
%٠,٠	٩٣٣	%١٠٤,١	٩٣٣	١,٠٠٨	٢٢٤	احتياطي إعادة قياس مكافأة نهاية الخدمة المتعلق بعمليات التأمين
(%)٢٤,٣	٤٥,١٩٠	(%)٣٦,٨	٥٩,٦٨٨	١٢١,٧٣٥	١٤٩,٣٦٤	إجمالي حقوق الملكية
(%)٩,١	٣١٤,٢٩١	%٠,١	٣٤٥,٩٢٥	٣١٥,٩٨١	٣٤٥,١٥٩	إجمالي المطلوبات وحقوق الملكية

المصدر: القوائم المالية الموحدة المدققة للسنوات المالية المنتهية في ٣١ ديسمبر ٢٠١٩م و٢٠٢٠م و٢٠٢١م والقوائم المالية الموحدة المفحوصة للفترة المنتهية كما في ٣٠ يونيو ٢٠٢٢م.

الموجودات والمطلوبات المتعلقة بالتأمين

الجدول رقم (٢٨): الموجودات والمطلوبات المتعلقة بالتأمين للسنوات المالية المنتهية في ٣١ ديسمبر ٢٠١٩ م و ٢٠٢٠ م و ٢٠٢١ م و فترة الستة أشهر المنتهية في ٣٠ يونيو ٢٠٢٢ م

التغير لفترة نصف السنة المالية ٢٠٢٢-٢٠٢١ م	٣٠ يونيو ٢٠٢٢ م (مفحوصة)	معدل النمو السنوي المركب ٢٠١٩-٢٠٢١ م	٣١ ديسمبر ٢٠٢١ م (مدققة)	٣١ ديسمبر ٢٠٢٠ م (مدققة)	٣١ ديسمبر ٢٠١٩ م (مدققة)	ألف ريال سعودي
(%)٩,١	٥٣,١٩٢	%١٤,٢	٥٨,٤٨٦	٤٩,١١٦	٤٤,٨٥٩	أقساط تأمين مدينة، صافي
لا ينطبق	-	%٠,٠	-	١٩١	٢,٩٩٥	ذمم معيدي تأمين مدينة
لا ينطبق	-	%٠,٠	-	١١٩	١,٠٣٤	حصة معيدي التأمين من المطالبات تحت التسوية
لا ينطبق	-	%٠,٠	-	-	٩٤	حصة معيدي التأمين من المطالبات المتكبدة وغير مبلغ عنها
(%)١٤,٢	٥,٩٣٥	%٥٥,٩	٦,٩٢٦	٣,٢٣٠	٢,٨٥١	تكاليف اقتناء وثائق تأمين مؤجلة
%٦,٠	٥٩,١٢٧	%١٢,٣	٦٥,٤١٢	٥٢,٦٥٦	٥١,٨٣٣	
(%)١٤,٨	(٩٢,٥٩٣)	%١٩,٧	(١٠٨,٧٢٧)	(٦٧,٥٠٤)	(٧٥,٩٢٠)	أقساط تأمين غير مكتسبة
(%)١٦,٣	(٣٩,١٨٩)	%٤٧,٨	(٤٦,٨٠٦)	(٣٩,٣٠٧)	(٢١,٤٣١)	مطالبات تحت التسوية
%٢٦,٩	(١٩,٩٧٧)	(%)٧,٧	(١٥,٧٤٥)	(١٢,٩٧٤)	(١٨,٤٩٣)	مطالبات متكبدة وغير مبلغ عنها
(%)١١,٠	(٣٠,٧٤٥)	%٤١,١	(٣٤,٥٢٧)	(١٤,٥٤٥)	(١٧,٣٣٥)	احتياطي عجز أقساط التأمين
%١,٣	(٣٩٦)	(%)٤٨,٢	(٣٩١)	(٣٢٦)	(١,٤٦٠)	احتياطيات فنية أخرى
(%)١٢,١	(١٢٣,٧٧٣)	%٣٠,٤	(١٤٠,٧٨٤)	(٨٢,٠٠٠)	(٨٢,٨٠٦)	المجموع

المصدر: القوائم المالية الموحدة المدققة للسنوات المالية المنتهية في ٣١ ديسمبر ٢٠١٩ م و ٢٠٢٠ م و ٢٠٢١ م والقوائم المالية الموحدة المفحوصة للفترة المنتهية كما في ٣٠ يونيو ٢٠٢٢ م.

النقد وما في حكمه

الجدول رقم (٢٩): النقد وما في حكمه للسنوات المالية المنتهية في ٣١ ديسمبر ٢٠١٩ م و ٢٠٢٠ م و ٢٠٢١ م و فترة الستة أشهر المنتهية في ٣٠ يونيو ٢٠٢١ م

التغير لفترة نصف السنة المالية ٢٠٢٢-٢٠٢١ م	٣٠ يونيو ٢٠٢٢ م (مفحوصة)	معدل النمو السنوي المركب ٢٠١٩-٢٠٢١ م	٣١ ديسمبر ٢٠٢١ م (مدققة)	٣١ ديسمبر ٢٠٢٠ م (مدققة)	٣١ ديسمبر ٢٠١٩ م (مدققة)	ألف ريال سعودي
						عمليات التأمين:
(%)٥٧,٩	٢١,٠٢٩	%٨٥,٠	٤٩,٩٥٩	١٣,٦٤١	١٤,٥٩٠	نقد لدى البنوك وفي الصندوق
						عمليات المساهمين:
%٨٤٣,٠	٧٤٥	%١٠٩,٥	٧٩	٧٩	١٨	نقد لدى البنوك
%١١,٢	١٢١,٢٨٨	%٢١,٨	١٠٩,١١٤	١٠١,٥٠٦	٦٢,٧٦٧	ودائع المراجعة المستحقة خلال ٣ أشهر من تاريخ الاقتناء
(%)١٠,١	١٤٣,٠٦٢	%٤٣,٤	١٥٩,١٥٢	١١٥,٢٢٦	٧٧,٣٧٥	الإجمالي

المصدر: القوائم المالية الموحدة المدققة للسنوات المالية المنتهية في ٣١ ديسمبر ٢٠١٩ م و ٢٠٢٠ م و ٢٠٢١ م والقوائم المالية الموحدة المفحوصة للفترة المنتهية كما في ٣٠ يونيو ٢٠٢٢ م.

تم وضع جميع الأرصدة المصرفية لدى البنوك المحلية الخاضعة لرقابة البنك المركزي السعودي مع تصنيفات ائتمانية سليمة بموجب منهجية تصنيف ستاندرد اند بورز ومودي.

ارتفع النقد وما في حكمه من ٧٧,٤ مليون ريال سعودي في ٣١ ديسمبر ٢٠١٩ م إلى ١١٥,٢ مليون ريال سعودي كما في ٣١ ديسمبر ٢٠٢٠ م وما بعده إلى ١٥٩,٢ مليون ريال سعودي في ٣١ ديسمبر ٢٠٢١ م. تعود هذه الزيادات إلى عائدات استحقاق ودائع المراجعة قصيرة الأجل البالغة ١٢٢,٢ مليون ريال سعودي في العام المالي ٢٠٢٠ م و ٥١,٧ مليون ريال سعودي في العام المالي ٢٠٢١ م. قامت الشركة بتصفية استثماراتها في حقوق الملكية في أرامكو السعودية في السنة المالية ٢٠٢٠ م، والصكوك في السنة المالية ٢٠٢١ م، مما ساهم أيضاً في هذه الزيادة.

انخفض النقد والنقد المعادل إلى ١٤٣,١ مليون ريال سعودي كما في ٣٠ يونيو ٢٠٢٢م نتيجة لانخفاض الاحتياطيات الفنية، مما أدى إلى تدفق نقدي خارج من احتياطي الأقساط غير المكتسبة بقيمة ١٦,١ مليون ريال سعودي والتعرف البصري على الحروف بقيمة ٧,٦ مليون ريال سعودي.

ودائع مرابحة قصيرة الأجل

الوديعة قصيرة الأجل تمثل وديعة مرابحة ذات تاريخ استحقاق أصلي يتراوح بين ٣ أشهر و١٢ شهراً من تاريخ التقرير. انخفضت ودائع المرابحة قصيرة الأجل من ٧٦,٠ مليون ريال سعودي في ٣١ ديسمبر ٢٠١٩م إلى ٤٠,١ مليون ريال سعودي في ٣١ ديسمبر ٢٠٢٠م. كان هذا بشكل رئيسي على خلفية استحقاق ودائع المرابحة التي تم إعادة تصنيفها إلى نقد وما في حكمه. ارتفعت ودائع المرابحة قصيرة الأجل إلى ٧٧,٩ مليون ريال سعودي كما في ٣١ ديسمبر ٢٠٢١م على خلفية تصفية الاستثمارات بما في ذلك الصكوك المحتفظ بها حتى تاريخ الاستحقاق، والتي تم إيداع جزء منها في ودائع مرابحة قصيرة الأجل. في ٣٠ يونيو ٢٠٢٢م انخفضت ودائع المرابحة قصيرة الأجل إلى ٦٧,٠ مليون ريال سعودي بسبب استحقاق بعض الإيداعات. تلك الودائع محتفظ بها بالريال السعودي في المملكة العربية السعودية. تستحق عمولة على هذه الودائع تتراوح أسعارها من ١,٩٪ إلى ٣,١٪ في السنة المالية ٢٠١٩م، ١,٢٪ إلى ٣,٣٪ في السنة المالية ٢٠٢٠م، ٠,٨٥٪ إلى ٠,٩٢٪ في السنة المالية ٢٠٢١م و ٠,٩٢٪ في فترة الستة أشهر المنتهية في ٣٠ يونيو ٢٠٢١م.

أقساط تأمين مدينة، صافي

الجدول رقم (٣٠): أقساط تأمين مدينة للسنوات المالية المنتهية في ٣١ ديسمبر ٢٠١٩م و٢٠٢٠م و٢٠٢١م وفترة الستة أشهر المنتهية في ٣٠ يونيو ٢٠٢١م

التغير لفترة نصف السنة المالية ٢٠٢٢م - ٢٠٢١م	٣٠ يونيو ٢٠٢٢م (مفحوصة)	معدل النمو السني المركب ٢٠١٩م - ٢٠٢١م	٣١ ديسمبر ٢٠٢١م (مدققة)	٣١ ديسمبر ٢٠٢٠م (مدققة)	٣١ ديسمبر ٢٠١٩م (مدققة)	ألف ريال سعودي
٨,٨٪	٥١,١٠٣	٢,٢٪	٤٦,٩٥٤	٣٢,١٢٢	٤٤,٩٢٩	حملة وثائق التأمين
(٢٦,٨٪)	٢٠,٦٤٤	٥٠,٤٪	٢٨,٢٠٩	١١,١٨٤	١٢,٤٧٢	وسطاء ووكلاء
٣٠٠,٣٪	٢,٤١٤	(٧٦,٣٪)	٦٠٣	٢٥,٤٨١	١٠,٧٤٨	اطراف ذات علاقة
(٢,١٪)	٧٤,١٦١	٥,٤٪	٧٥,٧٦٦	٦٨,٧٨٧	٦٨,١٤٩	الإجمالي
٢١,٣٪	(٢٠,٩٦٩)	(١٣,٩٪)	(١٧,٢٨٠)	(١٩,٦٧١)	(٢٣,٢٩٠)	مخصص ذمم مدينة مشكوك في تحصيلها
(٩,١٪)	٥٣,١٩٢	١٤,٢٪	٥٨,٤٨٦	٤٩,١١٦	٤٤,٨٥٩	أقساط تأمين مدينة، صافي

المصدر: القوائم المالية الموحدة المدققة للسنوات المالية المنتهية في ٣١ ديسمبر ٢٠١٩م و٢٠٢٠م و٢٠٢١م والقوائم المالية الموحدة المفحوصة للفترة المنتهية كما في ٣٠ يونيو ٢٠٢٢م.

تضمن الأرصدة المستحقة بشكل رئيسي أقساط التأمين المستلمة من حملة الوثائق المباشرة والوسطاء والوكلاء والأرصدة المستحقة من معيدي التأمين.

تمثل الذمم المدينة المستحقة من حملة الوثائق ١٠٠٪ و ٦٥,٤٪ و ٨٠٪ من إجمالي أرصدة الذمم المدينة الصافية كما في ٣١ ديسمبر ٢٠١٩م و ٣١ ديسمبر ٢٠٢٠م و ٣١ ديسمبر ٢٠٢١م على التوالي. علاوة على ذلك، تمثل المستحقات من الوسطاء والوكلاء ٢٨٪ و ٢٣٪ و ٤٨,٢٪ من صافي الرصيد كما في ٣١ ديسمبر ٢٠١٩م و ٣١ ديسمبر ٢٠٢٠م و ٣١ ديسمبر ٢٠٢١م على التوالي.

ارتفع صافي الأقساط المستحقة القبض من ٤٤,٩ مليون ريال سعودي في ٣١ ديسمبر ٢٠١٩م إلى ٤٩,١ مليون ريال سعودي في ٣١ ديسمبر ٢٠٢٠م. كان هذا نتيجة لانخفاض في مخصص الديون المشكوك في تحصيلها على خلفية التحسن في ملف التقادم.

ارتفع صافي أقساط التأمين المدينة إلى ٥٨,٥ مليون ريال سعودي كما في ٣١ ديسمبر ٢٠٢١م من خلال زيادة في إجمالي الذمم المدينة من حاملي وثائق التأمين (+١٤,٨ مليون ريال سعودي) والوسطاء والوكلاء (١٧,٠ مليون ريال سعودي) تماشيًا مع النمو في إجمالي أقساط التأمين.

انخفضت الأقساط المستحقة القبض إلى ٥٣,٢ مليون ريال سعودي في ٣٠ يونيو ٢٠٢٢م. ويعزى ذلك بشكل أساسي إلى زيادة مخصص الديون المشكوك في تحصيلها (+٣,٧ مليون ريال سعودي) إلى جانب انخفاض إجمالي أقساط التأمين المدينة (-١,٦ مليون ريال سعودي).

الجدول رقم (٣١): الحركة في مخصص اقساط التأمين المشكوك في تحصيلها خلال السنوات المالية المنتهية في ٣١ ديسمبر ٢٠١٩م و٢٠٢٠م و٢٠٢١م وفترة الستة أشهر المنتهية في ٣٠ يونيو ٢٠٢١م

التغير لفترة نصف السنة المالية ٢٠٢١-٢٠٢٢م	٣٠ يونيو ٢٠٢٢م (مفحوصة)	معدل النمو السنوي المركب ٢٠١٩-٢٠٢١م	٣١ ديسمبر ٢٠٢١م (مدققة)	٣١ ديسمبر ٢٠٢٠م (مدققة)	٣١ ديسمبر ٢٠١٩م (مدققة)	ألف ريال سعودي
(١٢,٢٪)	١٧,٢٨٠	٩,٨٪	١٩,٦٧١	٢٣,٢٩٠	١٦,٣٢٨	الرصيد في بداية السنة
(٢٥٤,٣٪)	٣,٦٨٩	لا ينطبق	(٢,٣٩١)	(٣,٦١٩)	٦,٩٦٢	(رد)/ مخصص خلال الفترة
٢١,٣٪	٢٠,٩٦٩	(١٣,٩٪)	١٧,٢٨٠	١٩,٦٧١	٢٣,٢٩٠	الرصيد في نهاية السنة

المصدر: القوائم المالية الموحدة المدققة للسنوات المالية المنتهية في ٣١ ديسمبر ٢٠١٩م و٢٠٢٠م و٢٠٢١م والقوائم المالية الموحدة المفحوصة للفترة المنتهية كما في ٣٠ يونيو ٢٠٢٢م.

انخفض المخصص المتراكم للديون المشكوك في تحصيلها بشكل ملحوظ من ٢٣,٣ مليون ريال سعودي في السنة المالية ٢٠١٩م الى ١٩,٧ مليون ريال سعودي في السنة المالية ٢٠٢٠م، بسبب التحصيل والاكتتابات الجديدة، واستمرت بالانخفاض لتصل الى ١٧,٣ مليون ريال سعودي في السنة المالية ٢٠٢١م، ويعود ذلك بسبب تغيير في بوليصه التأمين.

ارتفع المخصص المتراكم للديون المشكوك في تحصيلها ليصل الى ٢١ مليون ريال سعودي في الفترة المنتهية في ٣٠ يونيو ٢٠٢١م، ويعود ذلك بشكل رئيسي الى نتيجة الزيادة في الذمم المدينة المتعلقة بالوسطاء والوكلاء وزيادة مخصص الذمم المدينة المشكوك في تحصيلها.

الجدول رقم (٣٢): أعمار أقساط التأمين المدينة الناشئة عن عقود التأمين

ألف ريال سعودي	لم تتجاوز الاستحقاق ولم تنخفض قيمتها	حتى ثلاثة أشهر	أشهر وحتى ستة أشهر	أكثر من ستة أشهر وحتى عشرة أشهر	أكثر من ستة أشهر وحتى عشرة أشهر	أكثر من عشرة أشهر	الإجمالي
٢٠١٩م	-	٢١,٧٥٥	١٥,٥٢٠	٧,٥٨٤	-	٤٤,٨٥٩	
٢٠٢٠م	١٩,٩٨٠	١٦,٦٦٤	٩,٦٥٩	٢,٨١٣	-	٤٩,١١٦	
٢٠٢١م	١٧,٨٢٩	٢٥,٧٦٩	٥,٤٠١	٤,٥٢٩	٤,٩٣٨	٥٨,٤٨٦	
٢٠٢٢م	١٣,٨٩٦	١٦,٧٥٩	١٣,٦٥٣	٣,٠٣٤	٥,٨٥٠	٥٣,١٩٢	

المصدر: القوائم المالية الموحدة المدققة للسنوات المالية المنتهية في ٣١ ديسمبر ٢٠١٩م و٢٠٢٠م و٢٠٢١م والقوائم المالية الموحدة المفحوصة للفترة المنتهية كما في ٣٠ يونيو ٢٠٢٢م.

بلغت نسبة أعمار الأرصدة المدينة في الجدول أعلاه التي تخطت السنة ٠٪ و ٤٪ و ٨٪ و ١١٪ من إجمالي أقساط التأمين ومديني معيدي التأمين كما في ٣١ ديسمبر ٢٠١٩م و ٣١ ديسمبر ٢٠٢٠م و ٣١ ديسمبر ٢٠٢١م و ٣٠ يونيو ٢٠٢٢م على التوالي، مما يشير إلى أن الشركة لا تواجه صعوبات في تحصيل جزء كبير من أرصدة الذمم المدينة.

ذمم معيدي تأمين مدينة

الجدول رقم (٣٣): ذمم معيدي تأمين مدينة خلال السنوات المالية المنتهية في ٣١ ديسمبر ٢٠١٩م و٢٠٢٠م و٢٠٢١م وفترة الستة أشهر المنتهية في ٣٠ يونيو ٢٠٢١م

التغير لفترة نصف السنة المالية ٢٠٢١-٢٠٢٢م	٣٠ يونيو ٢٠٢٢م (مفحوصة)	معدل النمو السنوي المركب ٢٠١٩-٢٠٢١م	٣١ ديسمبر ٢٠٢١م (مدققة)	٣١ ديسمبر ٢٠٢٠م (مدققة)	٣١ ديسمبر ٢٠١٩م (مدققة)	ألف ريال سعودي
لا ينطبق	-	٠,٠٪	-	٦,٩٩١	٥,٩٩٥	ذمم معيدي التأمين مدينة
لا ينطبق	-	٠,٠٪	-	(٦,٨٠٠)	(٣,٠٠٠)	مخصص ذمم معيدي تأمين مدينة مشكوك فيها
لا ينطبق	-	٠,٠٪	-	١٩١	٢,٩٩٥	ذمم معيدي تأمين مدينة، صافي

المصدر: القوائم المالية الموحدة المدققة للسنوات المالية المنتهية في ٣١ ديسمبر ٢٠١٩م و٢٠٢٠م و٢٠٢١م والقوائم المالية الموحدة المفحوصة للفترة المنتهية كما في ٣٠ يونيو ٢٠٢٢م.

انخفضت ذمم معيدي التأمين المدينة من ٣,٠ مليون ريال سعودي في ٣١ ديسمبر ٢٠١٩م إلى ١٩١ ألف ريال سعودي في ٣١ ديسمبر ٢٠٢٠م وبلغت صفرًا بعد ذلك. يتعلق ذلك بالأرصدة من اتفاقية فائض الخسارة مع معيد التأمين قبل العام ٢٠١٩م والتي تم إيقافها. تم تخصيص مخصص لتغطية هذا الرصيد بشكل كبير ومن ثم شطبه لاحقاً في السنة المالية ٢٠٢١م بعد استلام مبلغ قدره ٤٢١ ألف ريال سعودي من معيد التأمين وفقاً لتسوية حصلت بين الشركة ومعيد التأمين في ٢٠٢١م.

الجدول رقم (٣٤): الحركة في مخصص ذمم معيدي التأمين المدينة خلال السنوات المالية المنتهية في ٣١ ديسمبر ٢٠١٩م و٢٠٢٠م و٢٠٢١م وفترة الستة أشهر المنتهية في ٣٠ يونيو ٢٠٢١م

التغير لفترة نصف السنة المالية ٢٠٢١م - ٢٠٢٢م	٣٠ يونيو ٢٠٢٢م (مفحوصة)	معدل النمو السني المركب ٢٠١٩م - ٢٠٢١م	٣١ ديسمبر ٢٠٢١م (مدققة)	٣١ ديسمبر ٢٠٢٠م (مدققة)	٣١ ديسمبر ٢٠١٩م (مدققة)	ألف ريال سعودي
(١٠٠,٠٪)	-	٠,٠٪	٦,٨٠٠	٣,٠٠٠	-	الرصيد في بداية السنة
لا ينطبق	-	لا ينطبق	-	٣,٨٠٠	٣,٠٠٠	المخصص خلال السنة
(١٠٠,٠٪)	-	٠,٠٪	(٢٣٠)	-	-	عكس مخصص مقابل ذمم معيدي التأمين المدينة
(١٠٠,٠٪)	-	لا ينطبق	(٦,٥٧٠)	-	-	المشطوب خلال السنة
لا ينطبق	-	٠,٠٪	-	٦,٨٠٠	٣,٠٠٠	الرصيد في نهاية السنة

المصدر: القوائم المالية الموحدة المدققة للسنوات المالية المنتهية في ٣١ ديسمبر ٢٠١٩م و٢٠٢٠م و٢٠٢١م والقوائم المالية الموحدة المفحوصة للفترة المنتهية كما في ٣٠ يونيو ٢٠٢٢م.

حصة معيدي التأمين من المطالبات تحت التسوية

انخفضت حصة معيدي التأمين من المطالبات تحت التسوية من ١ مليون ريال سعودي في السنة المالية ٢٠١٩م الى ١١٩ ألف ريال سعودي في السنة المالية ٢٠٢٠م، استمرت الحصة بالانخفاض لتصل الى الصفر في السنة المالية ٢٠٢١م، ويعود ذلك الى وقف اتفاقية إعادة التأمين السابقة وعدم عقد أي اتفاقية أخرى.

حصة معيدي التأمين من المطالبات المتكبدة وغير مبلغ عنها

انخفضت حصة معيدي التأمين من المطالبات المتكبدة وغير المبلغ عنها من ٩٤ ألف ريال سعودي في السنة المالية ٢٠١٩م لتصل الى الصفر في السنة المالية ٢٠٢٠م، ويعود ذلك الى وقف اتفاقية إعادة التأمين السابقة.

مصرفات مدفوعة مقدما وموجودات أخرى

الجدول رقم (٣٥): مصرفات مدفوعة مقدما وموجودات أخرى خلال السنة للسنوات المالية المنتهية في ٣١ ديسمبر ٢٠١٩م و٢٠٢٠م و٢٠٢١م وفترة الستة أشهر المنتهية في ٣٠ يونيو ٢٠٢١م

التغير لفترة نصف السنة المالية ٢٠٢١م - ٢٠٢٢م	٣٠ يونيو ٢٠٢٢م (مفحوصة)	معدل النمو السني المركب ٢٠١٩م - ٢٠٢١م	٣١ ديسمبر ٢٠٢١م (مدققة)	٣١ ديسمبر ٢٠٢٠م (مدققة)	٣١ ديسمبر ٢٠١٩م (مدققة)	ألف ريال سعودي
عمليات التأمين:						
٣٠,٢٪	١,٣٤٤	(٢٠,٢٪)	١,٠٣٢	٢,٩٦٨	١,٦١٩	مبالغ مدفوعة مقدما
٣٠,٢٪	٣,٦٦٥	٠,٠٪	٣,٧٨١	٨٩٩	-	تكاليف وسطاء تأمين مؤجلة
(٣,١٪)	١,١٤٩	(٥٥,٤٪)	٥٨١	٤٧٣	٢,٩٢١	موردون دفعات مقدمة
٩٧,٧٪	٦٤٣	(٧٨,٤٪)	١٨٧	٧٠	٤,٠٢٣	ضريبة المدخلات على القيمة المضافة المدينة
٢٤٣,٩٪	٥,٠٦٥	١١,٤٪	٥,٠٧٢	١,٥٤٦	٤,٠٩٠	اخرى
(٠,١٪)	١١,٨٦٦	(٨,٢٪)	١٠,٦٥٣	٥,٩٥٦	١٢,٦٥٣	إجمالي عمليات التأمين
عمليات المساهمين:						
لا ينطبق	١,١٤٠	(٣٤,٨٪)	٩٨٦	٨٢٤	٢,٣٢٢	إيرادات مستحقة
١٥,٦٪	١٣,٠٠٦	(١١,٨٪)	١١,٦٣٩	٦,٧٨٠	١٤,٩٧٥	الإجمالي

المصدر: القوائم المالية الموحدة المدققة للسنوات المالية المنتهية في ٣١ ديسمبر ٢٠١٩م و٢٠٢٠م و٢٠٢١م والقوائم المالية الموحدة المفحوصة للفترة المنتهية كما في ٣٠ يونيو ٢٠٢٢م.

انخفضت المصاريف المدفوعة مقدماً والموجودات الأخرى من ١٥,٠ مليون ريال سعودي كما في ٣١ ديسمبر ٢٠١٩م إلى ٦,٨ مليون ريال سعودي كما في ٣١ ديسمبر ٢٠٢٠م بسبب (١) الانخفاض في ذمم ضريبة القيمة المضافة من خلال التسويات مع الهيئات التنظيمية، (٢) انخفاض السلف المقدمة للموردين بما يتماشى مع الأعمال الاحتجاجات، و(٣) الانخفاض في الأصول الأخرى.

زادت المصروفات المدفوعة مقدماً والأصول الأخرى إلى ١١,٦ مليون ريال سعودي كما في ٣١ ديسمبر ٢٠٢١م نتيجة (١) زيادة في الأصول الأخرى، و(٢) رسوم مسؤول الطرف الثالث المؤجلة عند تكثيف عملياتها وتأثير الفترة الكاملة في السنة المالية ٢٠٢١م.

ارتفعت المصاريف المدفوعة مقدماً والأصول الأخرى إلى ١٣,٠ مليون ريال سعودي في ٣٠ يونيو ٢٠٢٢م. كان هذا بشكل أساسي نتيجة لزيادة في الدفعات المقدمة للموردين وضريبة القيمة المضافة المستحقة على أساس فروق التوقيت / الإيقاف.

تكاليف إقتناء وثائق تأمين مؤجلة

الجدول رقم (٣٦): تكاليف إقتناء وثائق تأمين مؤجلة خلال السنوات المالية المنتهية في ٣١ ديسمبر ٢٠١٩م و٢٠٢٠م و٢٠٢١م وفترة الستة أشهر المنتهية في ٣٠ يونيو ٢٠٢١م

التغير لفترة نصف السنة المالية ٢٠٢٢م - ٢٠٢١م	٣٠ يونيو ٢٠٢٢م (مفحوصة)	معدل النمو السنوي المركب ٢٠١٩م - ٢٠٢١م	٣١ ديسمبر ٢٠٢١م (مدققة)	٣١ ديسمبر ٢٠٢٠م (مدققة)	٣١ ديسمبر ٢٠١٩م (مدققة)	ألف ريال سعودي
١١٤,٤%	٦,٩٢٦	٧٦,٧%	٣,٢٣٠	٢,٨٥١	١,٠٢٥	الرصيد الإفتتاحي
(٤٧,١)%	٥,٩٧٤	٣٤,٣%	١١,٢٩٨	٦,٢٩٥	٦,٢٦٧	المدفوع خلال السنة
(٨,٤)%	(٦,٩٦٥)	٣٠,٧%	(٧,٦٠٢)	(٥,٩١٦)	(٤,٤٥١)	المطفاً خلال السنة
(١٤,٣)%	٥,٩٣٥	٥٥,٩%	٦,٩٢٦	٣,٢٣٠	٢,٨٥١	الرصيد في نهاية السنة

المصدر: القوائم المالية الموحدة المدققة للسنوات المالية المنتهية في ٣١ ديسمبر ٢٠١٩م و٢٠٢٠م و٢٠٢١م والقوائم المالية الموحدة المفحوصة للفترة المنتهية كما في ٣٠ يونيو ٢٠٢٢م.

ارتفعت تكاليف إقتناء الوثائق المؤجلة من ٢,٩ مليون ريال سعودي في ٣١ ديسمبر ٢٠١٩م إلى ٣,٢ مليون ريال سعودي كما في ٣١ ديسمبر ٢٠٢٠م، ثم ارتفعت إلى ٦,٩ مليون ريال سعودي كما في ٣١ ديسمبر ٢٠٢١م. كانت هذه الزيادات متماشية مع الزيادة في تكاليف الحصول على وثائق التأمين على خلفية الزيادة في وثائق تأمين الشركات الصغيرة والمتوسطة الجديدة التي تم الحصول عليها من خلال قناة الوسيط للشركة.

انخفضت تكاليف إقتناء الوثائق المؤجلة إلى ٥,٩ مليون ريال سعودي في ٣٠ يونيو ٢٠٢٢م بسبب فروق التوقيت والقطع، حيث تم تكبد تكاليف إقتناء الوثائق لمدة ٦ أشهر مقارنة بالسنة الكاملة المنتهية في ٣١ ديسمبر.

استثمارات

الجدول رقم (٣٧): استثمارات خلال السنة للسنوات المالية المنتهية في ٣١ ديسمبر ٢٠١٩م و٢٠٢٠م و٢٠٢١م وفترة الستة أشهر المنتهية في ٣٠ يونيو ٢٠٢١م

التغير لفترة نصف السنة المالية ٢٠٢٢م - ٢٠٢١م	٣٠ يونيو ٢٠٢٢م (مفحوصة)	معدل النمو السنوي المركب ٢٠١٩م - ٢٠٢١م	٣١ ديسمبر ٢٠٢١م (مدققة)	٣١ ديسمبر ٢٠٢٠م (مدققة)	٣١ ديسمبر ٢٠١٩م (مدققة)	ألف ريال سعودي
(٢٢,١)%	١,١٣٣	(٦٣,٩)%	١,٦٦٨	٨,٠٤٧	١٢,٧٨٠	استثمارات مصنفة بالقيمة العادلة من خلال قائمة الدخل
لا ينطبق	-	٠,٠%	-	٦٠,٣٢٩	٦٠,١٧٠	استثمارات محتفظ بها حتى تاريخ الاستحقاق
(٣٢,١)%	١,١٣٣	(٨٤,٩)%	١,٦٦٨	٦٨,٣٧٦	٧٢,٩٥٠	الإجمالي

المصدر: القوائم المالية الموحدة المدققة للسنوات المالية المنتهية في ٣١ ديسمبر ٢٠١٩م و٢٠٢٠م و٢٠٢١م والقوائم المالية الموحدة المفحوصة للفترة المنتهية كما في ٣٠ يونيو ٢٠٢٢م.

تتكون الاستثمارات المتاحة للبيع من أدوات حقوق الملكية الصادرة عن الشركات والمؤسسات المالية في المملكة العربية السعودية.

انخفضت الاستثمارات من ٧٣,٠ مليون ريال سعودي في ٣١ ديسمبر ٢٠١٩م إلى ٦٨,٤ مليون ريال سعودي في ٣١ ديسمبر ٢٠٢٠م بسبب التخلص من الاستثمار في أسهم أرامكو السعودية. في ٣١ ديسمبر ٢٠٢١م، انخفضت الاستثمارات بشكل ملحوظ، إلى ١,٧ مليون ريال سعودي نتيجة بيع صكوك محتفظ بها حتى تاريخ الاستحقاق بمبلغ ٦٥,٨ مليون ريال سعودي ولتمديد أقل لصندوق البدر للمرابحة.

الجدول رقم (٣٨): الحركة في رصيد الاستثمارات المصنفة بالقيمة العادلة من خلال قائمة الدخل خلال السنوات المالية المنتهية في ٣١ ديسمبر ٢٠١٩م و٢٠٢٠م و٢٠٢١م وفترة الستة أشهر المنتهية في ٣٠ يونيو ٢٠٢١م

التغير لفترة نصف السنة المالية ٢٠٢٢-٢٠٢١م	٣٠ يونيو ٢٠٢٢م (مفحوصة)	معدل النمو السني المركب ٢٠١٩-٢٠٢١م	٣١ ديسمبر ٢٠٢١م (مدققة)	٣١ ديسمبر ٢٠٢٠م (مدققة)	٣١ ديسمبر ٢٠١٩م (مدققة)	ألف ريال سعودي
(٧٩,٣٪)	١,٦٦٨	٢,٣٪	٨,٠٤٧	١٢,٧٨٠	٧,٦٩٥	الرصيد الافتتاحي
(١٠٠,٠٪)	-	(٩٠,٣٪)	٤٢	-	٤,٤٣٠	المشتريات خلال السنة
(٩٠,٠٪)	(٦٦٦)	٠,٠٪	(٦,٦٥٨)	(٤,٩١٩)	-	إستبعادات خلال السنة
(٤٤,٧٪)	١٣١	(٣٩,٨٪)	٢٣٧	١٨٦	٦٥٥	التغير في القيمة العادلة
(٣٢,١٪)	١,١٣٣	(٦٣,٩٪)	١,٦٦٨	٨,٠٤٧	١٢,٧٨٠	الرصيد النهائي

المصدر: القوائم المالية الموحدة المدققة للسنوات المالية المنتهية في ٣١ ديسمبر ٢٠١٩م و٢٠٢٠م و٢٠٢١م والقوائم المالية الموحدة المفحوصة للفترة المنتهية كما في ٣٠ يونيو ٢٠٢٢م.

انخفضت الحركة في رصيد الاستثمارات المصنفة بالقيمة العادلة من خلال قائمة الدخل من ١٣ مليون ريال سعودي في السنة المالية ٢٠١٩م إلى ٨,٠ مليون ريال سعودي في السنة المالية ٢٠٢٠م، كما استمرت بالانخفاض لتصل إلى ١,٧ مليون ريال سعودي في السنة المالية ٢٠٢١م.

انخفض إجمالي الاستثمارات ليصل إلى ١,١ مليون ريال سعودي في الفترة المنتهية في ٣٠ يونيو ٢٠٢٢م، ويعود ذلك إلى بيع استثمارات بالقيمة العادلة تتعلق بصندوق البدر للمرابحة خلال العام.

الجدول رقم (٣٩): الحركة في الاستثمارات المحتفظ بها حتى تاريخ الاستحقاق خلال السنوات المالية المنتهية في ٣١ ديسمبر ٢٠١٩م و٢٠٢٠م و٢٠٢١م وفترة الستة أشهر المنتهية في ٣٠ يونيو ٢٠٢١م

التغير لفترة نصف السنة المالية ٢٠٢٢-٢٠٢١م	٣٠ يونيو ٢٠٢٢م (مفحوصة)	معدل النمو السني المركب ٢٠١٩-٢٠٢١م	٣١ ديسمبر ٢٠٢١م (مدققة)	٣١ ديسمبر ٢٠٢٠م (مدققة)	٣١ ديسمبر ٢٠١٩م (مدققة)	ألف ريال سعودي
(١٠٠,٠٪)	-	٢٤٧,٤٪	٦٠,٣٢٩	٦٠,١٧٠	٥,٠٠٠	الرصيد الافتتاحي
لا ينطبق	-	٠,٠٪	-	-	٦٠,٠٢٣	المشتريات خلال السنة
لا ينطبق	-	٠,٠٪	-	-	(٥,٠٠٠)	المستحق خلال السنة
(١٠٠,٠٪)	-	٠,٠٪	٥,٢١٨	-	-	الأرباح المحققة من استثمارات محتفظ بها حتى تاريخ الاستحقاق
(١٠٠,٠٪)	-	٠,٠٪	٢١٣	١٥٩	١٤٧	إطفاء استثمارات محتفظ بها حتى تاريخ الاستحقاق
(١٠٠,٠٪)	-	٢٠,٤٪	(٦٥,٧٦٠)	-	-	إستبعادات خلال السنة
لا ينطبق	-	٠,٠٪	-	٦٠,٣٢٩	٦٠,١٧٠	الرصيد النهائي

المصدر: القوائم المالية الموحدة المدققة للسنوات المالية المنتهية في ٣١ ديسمبر ٢٠١٩م و٢٠٢٠م و٢٠٢١م والقوائم المالية الموحدة المفحوصة للفترة المنتهية كما في ٣٠ يونيو ٢٠٢٢م.

انخفضت الحركة في الاستثمارات المحتفظ بها حتى تاريخ الاستحقاق التي بلغت ٦٠,١ مليون ريال سعودي في السنة المالية ٢٠١٩م و٦٠,٣ مليون ريال سعودي في السنة المالية ٢٠٢٠م إلى لا شيء ويعود ذلك إلى نتيجة بيع استثمارات محتفظ بها حتى تاريخ الاستحقاق بقيمة ٦٥,٨ مليون ريال سعودي.

ممتلكات ومعدات، صافي

الجدول رقم (٤٠): ممتلكات ومعدات خلال السنة للسنوات المالية المنتهية في ٣١ ديسمبر ٢٠١٩م و٢٠٢٠م و٢٠٢١م وفترة الستة أشهر المنتهية في ٣٠ يونيو ٢٠٢١م

التغير لفترة نصف السنة المالية ٢٠٢١م - ٢٠٢٢م	٣٠ يونيو ٢٠٢٢م (مفحوصة)	معدل النمو السنوي المركب ٢٠١٩م - ٢٠٢١م	٣١ ديسمبر ٢٠٢١م (مدققة)	٣١ ديسمبر ٢٠٢٠م (مدققة)	٣١ ديسمبر ٢٠١٩م (مدققة)	ألف ريال سعودي
٪١٠,٩	٥,٢٠٤	٪٠,٠	٤,٦٩٢	٤,٦٩٢	٤,٦٩٢	تحسينات على المباني المستأجرة
٪٠,٠	١٢,١٤٤	٪٥,٧	١٢,١٤٤	١١,٦٧٣	١٠,٨٦٢	معدات حاسب آلي
٪٠,٠	١٤٠	(٪٤٤,٢)	١٤٠	٤٤٩	٤٤٩	سيارات
٪٠,٥	٢,٦٤٤	٪٠,٠	٢,٦٣٢	٢,٦٣٢	٢,٦٣٢	أثاث وتجهيزات ومعدات مكتبية
٪٢,٧	٢٠,١٣٢	٪٢,٦	١٩,٦٠٨	١٩,٤٤٦	١٨,٦٣٥	إجمالي الإغلاق

المصدر: القوائم المالية الموحدة المدققة للسنوات المالية المنتهية في ٣١ ديسمبر ٢٠١٩م و٢٠٢٠م و٢٠٢١م والقوائم المالية الموحدة المفحوصة لفترة المنتهية كما في ٣٠ يونيو ٢٠٢٢م.

تتكون الموجودات بشكل رئيسي من تحسينات العقارات المستأجرة، ومعدات الكمبيوتر، والمركبات ذات المحركات وقطع الأثاث والمعدات المكتبية.

انخفضت الممتلكات والمعدات من ٢,٤ مليون ريال سعودي في ٣١ ديسمبر ٢٠١٩م إلى ٢,٢ مليون ريال سعودي في ٣١ ديسمبر ٢٠٢٠م، ثم انخفضت إلى ١,٥ مليون ريال سعودي في ٣١ ديسمبر ٢٠٢١م. كان هذا بسبب الاستهلاك مع انخفاض مستوى الإضافات. ارتفعت الممتلكات والمعدات بشكل طفيف لتصل إلى ١,٦ مليون ريال سعودي كما في ٣٠ يونيو ٢٠٢٢م نتيجة للإضافات التي بلغت ٥٢٤ ألف ريال سعودي، مقابل رسوم الاستهلاك البالغة ٤١٢ ألف ريال سعودي خلال الفترة.

موجودات غير ملموسة، صافي

الجدول رقم (٤١): موجودات غير ملموسة خلال السنة للسنوات المالية المنتهية في ٣١ ديسمبر ٢٠١٩م و٢٠٢٠م و٢٠٢١م وفترة الستة أشهر المنتهية في ٣٠ يونيو ٢٠٢١م

التغير لفترة نصف السنة المالية ٢٠٢١م - ٢٠٢٢م	٣٠ يونيو ٢٠٢٢م (مفحوصة)	معدل النمو السنوي المركب ٢٠١٩م - ٢٠٢١م	٣١ ديسمبر ٢٠٢١م (مدققة)	٣١ ديسمبر ٢٠٢٠م (مدققة)	٣١ ديسمبر ٢٠١٩م (مدققة)	ألف ريال سعودي
(٪٢١,٤)	٧٠٧	(٪٩,٨)	٨٩٩	١,٠٨٢	١,١٠٦	عمليات التأمين

المصدر: القوائم المالية الموحدة المدققة للسنوات المالية المنتهية في ٣١ ديسمبر ٢٠١٩م و٢٠٢٠م و٢٠٢١م والقوائم المالية الموحدة المفحوصة لفترة المنتهية كما في ٣٠ يونيو ٢٠٢٢م.

تتكون الأصول غير الملموسة من تراخيص البرامج لمنتجات مختلفة عبر الإنترنت.

انخفضت الموجودات غير الملموسة من ١,١ مليون ريال سعودي في السنة المالية ٢٠١٩م و٢٠٢٠م إلى ٨٩٩ ألف في السنة المالية ٢٠٢١م، حيث استمرت بالانخفاض لتصل إلى ٧٠٧ ألف ريال سعودي في الفترة المالية المنتهية في ٣٠ يونيو ٢٠٢٢م، ويعود ذلك بسبب الانخفاض بشكل أساسي إلى رسوم الإطفاء السنوية وتناوله جزئيًا للإضافات.

حق استخدام الأصول، صافي

الجدول رقم (٤٢): حق استخدام الأصول خلال السنة للسنوات المالية المنتهية في ٣١ ديسمبر ٢٠١٩م و٢٠٢٠م و٢٠٢١م وفترة الستة أشهر المنتهية في ٣٠ يونيو ٢٠٢١م

التغير لفترة نصف السنة المالية ٢٠٢١م - ٢٠٢٢م	٣٠ يونيو ٢٠٢٢م (مفحوصة)	معدل النمو السنوي المركب ٢٠١٩م - ٢٠٢١م	٣١ ديسمبر ٢٠٢١م (مدققة)	٣١ ديسمبر ٢٠٢٠م (مدققة)	٣١ ديسمبر ٢٠١٩م (مدققة)	ألف ريال سعودي
٪١٢١,٨	١,٥٠٦	٪٠,٠	٦٧٩	٢,٧٤٣	٠	مباني

المصدر: القوائم المالية الموحدة المدققة للسنوات المالية المنتهية في ٣١ ديسمبر ٢٠١٩م و٢٠٢٠م و٢٠٢١م والقوائم المالية الموحدة المفحوصة لفترة المنتهية كما في ٣٠ يونيو ٢٠٢٢م.

طبق المعيار الدولي للتقارير المالية ١٦ - عقود الاجار في ٢٠٢١م وقيمت الاصول المستخدمة وهي عقود اي مكاتب الشركة.

انخفضت أصول حق الاستخدام من ٢,٧ مليون ريال سعودي في ٣١ ديسمبر ٢٠٢٠م إلى ٦٧٩ ألف ريال سعودي في ٣١ ديسمبر ٢٠٢١م من خلال الاستهلاك وارتفعت إلى ١,٥ مليون ريال سعودي في ٣٠ يونيو ٢٠٢٢م على خلفية الإضافات المتعلقة بالمكتب الرئيسي الجديد.

وديعة نظامية

يمثل الوديعة النظامية ١٥% من رأس المال المدفوع للشركة الذي يحتفظ به لدى بنك محلي يصنفه البنك المركزي السعودي وفقا لقانون مراقبة شركات التأمين التعاوني لشركات التأمين. يتم إيداع هذا الوديعة النظامية لدى طرف مقابل يتمتع بتصنيف ائتماني بدرجة استثمارية.

انخفضت الوديعة النظامية من ٤٥ مليون ريال سعودي في ٣١ ديسمبر ٢٠١٩م إلى ٢٢,٥ مليون ريال سعودي في ٣١ ديسمبر ٢٠٢٠م وعلى مدار الفترات التاريخية من ٣١ ديسمبر حتى ٣٠ يونيو ٢٠٢٢م ظلت ثابتة عند ٢٢,٥ مليون ريال سعودي لتمثل ١٥% من رأس المال.

إيراد عمولة مستحقة على وديعة نظامية

يتم إظهار دخل العمولات المستحقة على الوديعة النظامية كأصل والتزام في قائمة المركز المالي. يتعلق دخل العمولات المستحقة على الوديعة النظامية بالأرباح المتراكمة من الوديعة النظامية والتي بلغت ٤,٦ مليون ريال سعودي في ٣٠ يونيو ٢٠٢٢م.

أقساط تأمين غير مكتسبة

انخفضت أقساط التأمين غير المكتسبة ٩,٧ مليون ريال سعودي في السنة المالية ٢٠١٩م إلى ٦٧,٥ مليون ريال سعودي في السنة المالية ٢٠٢٠م، ويعود ذلك إلى إن التغيير في مخصص الأقساط غير المكتسبة يؤخذ إلى قائمة الدخل اعتمادا على أن الإيرادات يتم الاعتراف بها على مدى فترة المخاطرة.

ارتفعت أقساط التأمين غير المكتسبة لتصل إلى ١٠٨,٧ مليون ريال سعودي في السنة المالية ٢٠٢١م ويعود ذلك إلى الأعمال الرئيسية المكتوبة في الربع الثالث من عام ٢٠٢١م في زيادة احتياطي الأقساط غير المكتسبة في نهاية العام.

انخفضت أقساط التأمين غير المكتسبة لتصل إلى ٩٢,٦ مليون ريال سعودي في فترة الستة أشهر المنتهية في ٣٠ يونيو ٢٠٢٢م، ويعود ذلك إلى الحصول على الأعمال المكتوبة في الربع الثالث من عام ٢٠٢١م خلال الربع الأول والثاني من عام ٢٠٢٢م بسبب انخفاض المراجعة الدورية الشاملة، على سبيل المثال فقيه مكتوب في يوليو ٢٠٢١م.

الجدول رقم (٤٣): الحركة في الأقساط غير المكتسبة خلال السنة للسنوات المالية المنتهية في ٣١ ديسمبر ٢٠١٩م و٢٠٢٠م و٢٠٢١م وفترة الستة أشهر المنتهية في ٣٠ يونيو ٢٠٢١م

التغير لفترة نصف السنة المالية ٢٠٢١-٢٠٢٢م	٣٠ يونيو ٢٠٢٢م (مفحوصة)	معدل النمو السنوي المركب ٢٠١٩-٢٠٢١م	٣١ ديسمبر ٢٠٢١م (مدققة)	٣١ ديسمبر ٢٠٢٠م (مدققة)	٣١ ديسمبر ٢٠١٩م (مدققة)	ألف ريال سعودي
١,٦١%	١٠٨,٧٢٧	٢,٨٢%	٦٧,٥٠٤	٧٥,٩٢٠	٢٠,٣٢٨	الرصيد في بداية السنة
(٨,٥٥%)	٩٦,٥٧٠	١,١٩%	٢١٨,٥٠٢	١٦٥,٨٧٤	١٥٤,٠٢٨	الأقساط المكتسبة خلال السنة
(٤,٣٦%)	(١١٢,٧٠٤)	٢,٣٤%	(١٧٧,٢٧٩)	(١٧٤,٢٩٠)	(٩٨,٤٤٦)	الأقساط المكتسبة خلال السنة
(٨,١٤%)	٩٢,٥٩٣	٧,١٩%	١٠٨,٧٢٧	٦٧,٥٠٤	٧٥,٩٢٠	الرصيد في نهاية السنة

المصدر: القوائم المالية الموحدة المدققة للسنوات المالية المنتهية في ٣١ ديسمبر ٢٠١٩م و٢٠٢٠م و٢٠٢١م والقوائم المالية الموحدة المفحوصة لفترة المنتهية كما في ٣٠ يونيو ٢٠٢٢م.

انخفضت أقساط التأمين غير المكتسبة من ٧٥,٩ مليون ريال سعودي في ٣١ ديسمبر ٢٠١٩م إلى ٦٧,٥ مليون ريال سعودي في ٣١ ديسمبر ٢٠٢٠م بينما ارتفع إجمالي أقساط التأمين. كان هذا نتيجة لوثيقة تأمين جديدة كبيرة تم اكتتابها خلال الفترة مع تاريخ إصدار في فبراير والذي يغطي الفترة بأكملها تقريباً.

ارتفعت الأقساط غير المكتسبة إلى ١٠٨,٧ مليون ريال سعودي في ٣١ ديسمبر ٢٠٢١م بما يتماشى مع الزيادة في إجمالي أقساط التأمين، حيث كان تاريخ إصدار الوثيقة ذات أعلى إجمالي أقساط خلال الربع الثالث من العام.

انخفضت الأقساط غير المكتسبة إلى ٩٢,٦ مليون ريال سعودي في ٣٠ يونيو ٢٠٢٢م نتيجة في الغالب لاختلافات الفترة/ توقيت الاكتتاب.

مطالبات تحت التسوية

الجدول رقم (٤٤): مطالبات تحت التسوية للسنوات المالية المنتهية في ٣١ ديسمبر ٢٠١٩م و٢٠٢٠م و٢٠٢١م وفترة الستة أشهر المنتهية في ٣٠ يونيو ٢٠٢١م

التغير لفترة نصف السنة المالية ٢٠٢٢م - ٢٠٢١م	٣٠ يونيو ٢٠٢٢م (مفحوصة)	معدل النمو السنوي المركب ٢٠٢١م - ٢٠١٩م	٣١ ديسمبر ٢٠٢١م (مدققة)	٣١ ديسمبر ٢٠٢٠م (مدققة)	٣١ ديسمبر ٢٠١٩م (مدققة)	ألف ريال سعودي
(%)١٦,٣	٣٩,١٨٩	%٤٧,٨	٤٦,٨٠٦	٣٩,٣٠٧	٢١,٤٣١	المطالبات تحت التسوية
%٢٦,٩	١٩,٩٧٧	(%)٧,٧	١٥,٧٤٥	١٢,٩٧٤	١٨,٤٩٣	مطالبات متكبدة وغير مبلغ عنها
(%)١١,٠	٣٠,٧٤٥	%٤١,١	٣٤,٥٢٧	١٤,٥٤٥	١٧,٣٣٥	احتياطي عجز أقساط التأمين
%١,٣	٣٩٦	(%)٤٨,٢	٣٩١	٣٢٦	١,٤٦٠	احتياطيات فنية أخرى
لا ينطبق	-	%٠,٠	-	(١١٩)	(١,٠٣٤)	حصة معيدي التأمين من المطالبات تحت التسوية
لا ينطبق	-	%٠,٠	-	-	(٩٤)	حصة معيدي التأمين من المطالبات المتكبدة وغير المبلغ عنها
(%)٧,٣	٩٠,٣٠٧	%٣٠,١	٩٧,٤٦٩	٦٧,٠٣٣	٥٧,٥٩١	صافي المطالبات والاحتياطيات تحت التسوية

المصدر: القوائم المالية الموحدة المدققة للسنوات المالية المنتهية في ٣١ ديسمبر ٢٠١٩م و٢٠٢٠م و٢٠٢١م والقوائم المالية الموحدة المفحوصة لفترة الستة أشهر المنتهية في ٣٠ يونيو ٢٠٢٢م.

ارتفعت المطالبات تحت التسوية من ٥٧,٦ مليون ريال سعودي في السنة المالية ٢٠١٩م إلى ٦٧ مليون ريال سعودي في السنة المالية ٢٠٢٠م استمرت المطالبات بالارتفاع لتصل إلى ٩٧,٥ مليون ريال سعودي في السنة المالية ٢٠٢١م ويعود ذلك إلى زيادة المطالبات بسبب الزيادة في الأقساط المكتسبة في عام ٢٠٢٠م مقارنةً بالأقساط المكتسبة في عام ٢٠١٩م واستقرار المطالبات المدفوعة.

انخفضت مطالبات تحت التسوية لتصل إلى ٩٠,٣ مليون ريال سعودي في فترة الستة أشهر المنتهية في ٣٠ يونيو ٢٠٢٢م، تماشيًا مع انخفاض احتياطي الأقساط غير المكتسبة.

التعهدات والالتزامات المحتملة

الجدول رقم (٤٥): التعهدات والالتزامات المحتملة خلال السنة للسنوات المالية المنتهية في ٣١ ديسمبر ٢٠١٩م و٢٠٢٠م و٢٠٢١م وفترة الستة أشهر المنتهية في ٣٠ يونيو ٢٠٢٢م

التغير لفترة نصف السنة المالية ٢٠٢٢م - ٢٠٢١م	٣٠ يونيو ٢٠٢٢م (مفحوصة)	معدل النمو السنوي المركب ٢٠٢١م - ٢٠١٩م	٣١ ديسمبر ٢٠٢١م (مدققة)	٣١ ديسمبر ٢٠٢٠م (مدققة)	٣١ ديسمبر ٢٠١٩م (مدققة)	ألف ريال سعودي
لا تنطبق	-	%٠,٠	-	١٢,٥٤٥	١٢,٥٤٥	خطابات ضمان

المصدر: القوائم المالية الموحدة المدققة للسنوات المالية المنتهية في ٣١ ديسمبر ٢٠١٩م و٢٠٢٠م و٢٠٢١م والقوائم المالية الموحدة المفحوصة لفترة الستة أشهر المنتهية في ٣٠ يونيو ٢٠٢٢م.

استقرت التعهدات والالتزامات المحتملة عند ١٢,٥ مليون ريال سعودي خلال السنة المالية ٢٠١٩م و٢٠٢٠م لصالح الهيئة العامة للزكاة والدخل والذي تم إصداره مقابل ودیعة مرابحة للشركة بمبلغ ١٤ مليون ريال سعودي لدى البنك السعودي البريطاني. لم تكن لدى الشركة أي إجراءات قانونية كبيرة معلقة كما في ٣١ ديسمبر ٢٠٢١م ولم يكن هناك التزامات رأسمالية قائمة كما في ٣٠ يونيو ٢٠٢٢م.

مصرفات مستحقة ومطلوبات أخرى

الجدول رقم (٤٦): مصرفات مستحقة ومطلوبات أخرى خلال السنة للسنوات المالية المنتهية في ٣١ ديسمبر ٢٠١٩م و٢٠٢٠م و٢٠٢١م وفترة الستة أشهر المنتهية في ٣٠ يونيو ٢٠٢١م

التغير لفترة نصف السنة المالية ٢٠٢١-٢٠٢٢م	٣٠ يونيو ٢٠٢٢م (مفحوصة)	معدل النمو السنتي المركب ٢٠١٩-٢٠٢١م	٣١ ديسمبر ٢٠٢١م (مدققة)	٣١ ديسمبر ٢٠٢٠م (مدققة)	٣١ ديسمبر ٢٠١٩م (مدققة)	ألف ريال سعودي
٪١٤,٨	٤١,٨٧٢	٪٥١,٣	٣٦,٤٨٩	١٥,٨٨٥	١٥,٩٤٧	ذمم دائنة لمقدمي الخدمة الطبية
٪١٧٣,٧	٤,٤٥٩	٪٣٢,٨	١,٦٢٩	١,٥١٣	٩٢٤	ذمم دائنة للموردين
٪٧٨,٧	١,٤٤٠	٪١١,١	٨٠٦	١,٧٦٠	٦٥٣	أتعاب الفحص والاشراف
(٪٨,٤)	٩,٦٤٤	(٪٥,٨)	١٠,٥٢٨	١٦,٢٩٦	١١,٨٦٨	مصرفات مستحقة
(٪٢٨,٦)	٣,٠٨٨	٪٠,٠	٤,٣٢٧	٢٢٩	-	مصرفات وسطاء تأمين مستحقة
٪٥,١	٤٥٢	(٪٧٤,٩)	٤٣٠	٣٢٢	٦,٨٤٠	مطلوبات اخرى
٪١٢,٤	٦٠,٩٥٥	٪٢٢,٣	٥٤,٢٠٩	٣٦,٠٢٥	٣٦,٢٣٢	الإجمالي

المصدر: القوائم المالية المؤخدة المدققة للسنوات المالية المنتهية في ٣١ ديسمبر ٢٠١٩م و٢٠٢٠م و٢٠٢١م والقوائم المالية الموحدة المفحوصة لفترة المنتهية كما في ٣٠ يونيو ٢٠٢٢م.

استقرت المصرفات المستحقة والمطلوبات الأخرى عند متوسط ٣٦,١ مليون ريال سعودي خلال السنوات المالية ٢٠١٩م و٢٠٢٠م وارتفعت إلى ٥٤,٢ مليون ريال سعودي في السنة المالية ٢٠٢١م ويعود ذلك بشكل أساسي بسبب الزيادة في الذمم الدائنة لمقدمي الخدمات الطبية (+٢٠,٦ مليون ريال سعودي) على خلفية تعيين مسؤول طرف ثالث أدى إلى عمليات تحقق إضافية تم إجراؤها قبل التسويات مع مقدمي الخدمات الطبية. ارتفعت المصرفات المستحقة والمطلوبات الأخرى إلى ٦١ مليون ريال سعودي كما في ٣٠ يونيو ٢٠٢٢م بسبب الزيادة في المدفوعات المستحقة لموردي الخدمات الطبية، وزيادة في المدفوعات للموردين.

مطالبات متكبدة وغير مبلغ عنها

انخفضت المطالبات المتكبدة، ولكن لم يتم الإبلاغ عنها من ١٨,٥ مليون ريال سعودي في ٣١ ديسمبر ٢٠١٩م إلى ١٣ مليون ريال سعودي في ٣١ ديسمبر ٢٠٢٠م تماشياً مع التقديرات الأكتوارية. زادت المطالبات المتكبدة والتي لم يتم الإبلاغ عنها إلى ١٥,٨ مليون ريال سعودي في ٣١ ديسمبر ٢٠٢١م وما بعده إلى ٢٠ مليون ريال سعودي في ٣٠ يونيو ٢٠٢٢م تماشياً مع النمو في محفظة الشركة.

احتياطي عجز أقساط التأمين

انخفض احتياطي عجز أقساط التأمين من ١٧,٣ مليون ريال سعودي في ٣١ ديسمبر ٢٠١٩م إلى ١٤,٥ مليون ريال سعودي في ٣١ ديسمبر ٢٠٢٠م بسبب تحسن تجربة المطالبات نتيجة لوباء COVID-١٩. ارتفع احتياطي عجز أقساط التأمين إلى ٣٤,٥ مليون ريال سعودي في ٣١ ديسمبر ٢٠٢١م نتيجة للزيادة في الاكتتاب خلال نفس الفترة. انخفض العجز في أقساط التأمين إلى ٣٠,٧ مليون ريال سعودي في ٣٠ يونيو ٢٠٢٢م بسبب إرشادات الاكتتاب الأكثر صرامة التي اعتمدها الإدارة.

احتياطيات فنية أخرى

تتعلق الاحتياطيات الفنية الأخرى بمصرفات تعديل الخسائر غير المخصصة والتي انخفضت من ١,٥ مليون ريال سعودي في ٣١ ديسمبر ٢٠١٩م إلى ٣٢٦ ألف ريال سعودي كما في ٣١ ديسمبر ٢٠٢٠م، وبعد ذلك ظلت مستقرة عند متوسط ٣٩٤ ألف ريال سعودي خلال الفترة من ٣١ ديسمبر ٢٠٢١م إلى ٣٠ يونيو ٢٠٢٢م.

مخصص مكافأة نهاية الخدمة

يتم إجراء المستحقات وفقاً للتقييم الأكتواري بموجب طريقة وحدة الإئتمان المتوقعة في حين يتم دفع الالتزامات المستحقة عند استحقاقها. يتم الاعتراف بالمبلغ في قائمة المركز المالي والحركة في الالتزامات خلال الفترة المالية بناء على قيمتها الحالية كما يلي:

القيمة الحالية للالتزامات المنافع المحددة

الجدول رقم (٤٧): القيمة الحالية للالتزامات المنافع المحددة خلال السنة للسنوات المالية المنتهية في ٣١ ديسمبر ٢٠١٩م و٢٠٢٠م و٢٠٢١م وفترة الستة أشهر المنتهية في ٣٠ يونيو ٢٠٢١م

التغير لفترة نصف السنة المالية ٢٠٢٢م - ٢٠٢١م	٣٠ يونيو ٢٠٢٢م (مفحوصة)	معدل النمو السنوي المركب ٢٠١٩م - ٢٠٢١م	٣١ ديسمبر ٢٠٢١م (مدققة)	٣١ ديسمبر ٢٠٢٠م (مدققة)	٣١ ديسمبر ٢٠١٩م (مدققة)	ألف ريال سعودي
(١,٦)٪	٥,٦٩٧	(١,٢)٪	٥,٧٨٧	٤,٩٧٠	٥,٩٣٤	القيمة الحالية للالتزامات المنافع المحددة

المصدر: القوائم المالية الموحدة المدققة للسنوات المالية المنتهية في ٣١ ديسمبر ٢٠١٩م و٢٠٢٠م و٢٠٢١م والقوائم المالية الموحدة المفحوصة لفترة المنتهية كما في ٣٠ يونيو ٢٠٢٢م.

انخفضت تعويضات نهاية الخدمة من ٥,٩ مليون ريال سعودي في ٣١ ديسمبر ٢٠١٩م إلى ٥ مليون ريال سعودي كما في ٣١ ديسمبر ٢٠٢٠م مدفوعة بتخفيض عدد الموظفين من ١٥١ في ٣١ ديسمبر ٢٠١٩م إلى ١٣٦ في ٣١ ديسمبر ٢٠٢٠م. ارتفعت تعويضات نهاية الخدمة إلى ٥,٨ مليون ريال سعودي كما في ٣١ ديسمبر ٢٠٢١م نتيجة لانخفاض مدفوعات المزايا خلال العام. وانخفضت تعويضات نهاية الخدمة إلى ٥,٧ ريال سعودي في ٣٠ يونيو ٢٠٢٢م بسبب الانخفاض الإضافي في المدفوعات خلال الفترة المالية.

الحركة في التزامات المنافع المحددة

الجدول رقم (٤٨): الحركة في التزامات المنافع المحددة خلال السنة للسنوات المالية المنتهية في ٣١ ديسمبر ٢٠١٩م و٢٠٢٠م و٢٠٢١م وفترة الستة أشهر المنتهية في ٣٠ يونيو ٢٠٢١م

التغير لفترة نصف السنة المالية ٢٠٢٢م - ٢٠٢١م	٣٠ يونيو ٢٠٢٢م (مفحوصة)	معدل النمو السنوي المركب ٢٠١٩م - ٢٠٢١م	٣١ ديسمبر ٢٠٢١م (مدققة)	٣١ ديسمبر ٢٠٢٠م (مدققة)	٣١ ديسمبر ٢٠١٩م (مدققة)	ألف ريال سعودي
١٦,٤٪	٥,٧٨٧	(٧,٥)٪	٤,٩٧٠	٥,٩٣٤	٥,٨٠٨	الرصيد في بداية السنة
(٦٤,٢)٪	٤٦٤	١٩,٧٪	١,٢٩٦	١,٢٩٨	٩٠٤	تكلفة الخدمة الحالية
(١٠٠,٠)٪	-	(١٤,٦)٪	١٨٦	٢٢٢	٢٥٥	تكلفة الفائدة
(٦٨,٧)٪	٤٦٤	١٣,١٪	١,٤٨٢	١,٥٢٠	١,١٥٩	المحمل على قائمة الدخل
(١٠٠,٠)٪	-	(٦٣,١)٪	٧٥	(٧٨٤)	٥٥٠	المحمل على قائمة الدخل الشامل الأخرى
(٢٥,١)٪	(٥٥٤)	(٣١,٦)٪	(٧٤٠)	(١,٧٠٠)	(١,٥٨٣)	مكافأة نهاية الخدمة المدفوعة
(١,٦)٪	٥,٦٩٧	(١,٢)٪	٥,٧٨٧	٤,٩٧٠	٥,٩٣٤	الرصيد النهائي

المصدر: القوائم المالية الموحدة المدققة للسنوات المالية المنتهية في ٣١ ديسمبر ٢٠١٩م و٢٠٢٠م و٢٠٢١م والقوائم المالية الموحدة المفحوصة لفترة المنتهية كما في ٣٠ يونيو ٢٠٢٢م.

تسوية القيمة الحالية للالتزامات المنافع المحددة

الجدول رقم (٤٩): تسوية القيمة الحالية للالتزامات المنافع المحددة خلال السنة للسنوات المالية المنتهية في ٣١ ديسمبر ٢٠١٩م و٢٠٢٠م و٢٠٢١م وفترة الستة أشهر المنتهية في ٣٠ يونيو ٢٠٢١م

التغير لفترة نصف السنة المالية ٢٠٢٢م - ٢٠٢١م	٣٠ يونيو ٢٠٢٢م (مفحوصة)	معدل النمو السنوي المركب ٢٠١٩م - ٢٠٢١م	٣١ ديسمبر ٢٠٢١م (مدققة)	٣١ ديسمبر ٢٠٢٠م (مدققة)	٣١ ديسمبر ٢٠١٩م (مدققة)	ألف ريال سعودي
١٦,٤٪	٥,٧٨٧	(٧,٥)٪	٤,٩٧٠	٥,٩٣٤	٥,٨٠٨	الرصيد في بداية السنة
(٦٨,٧)٪	٤٦٤	١٣,١٪	١,٤٨٢	١,٥٢٠	١,١٥٩	المحمل على قائمة الدخل
(١٠٠,٠)٪	-	(٦٣,١)٪	٧٥	(٧٨٤)	٥٥٠	(الربح)/ الخسارة الإكتوارية من التعديلات المستتدة على الخبرة
(٢٥,١)٪	(٥٥٤)	(٣١,٦)٪	(٧٤٠)	(١,٧٠٠)	(١,٥٨٣)	التعويضات المدفوعة خلال السنة
(١,٦)٪	٥,٦٩٧	(١,٢)٪	٥,٧٨٧	٤,٩٧٠	٥,٩٣٤	الرصيد النهائي

المصدر: القوائم المالية الموحدة المدققة للسنوات المالية المنتهية في ٣١ ديسمبر ٢٠١٩م و٢٠٢٠م و٢٠٢١م والقوائم المالية الموحدة المفحوصة لفترة المنتهية كما في ٣٠ يونيو ٢٠٢٢م.

التزامات عقود الإيجار

الجدول رقم (٥٠): التزامات عقود الإيجار خلال السنة للسنوات المالية المنتهية في ٣١ ديسمبر ٢٠١٩م و٢٠٢٠م و٢٠٢١م وفترة الستة أشهر المنتهية في ٣٠ يونيو ٢٠٢١م

التغير لفترة نصف السنة المالية ٢٠٢٢م - ٢٠٢١م	٣٠ يونيو ٢٠٢٢م (مفحوصة)	معدل النمو السنوي المركب ٢٠٢١م - ٢٠١٩م	٣١ ديسمبر ٢٠٢١م (مدققة)	٣١ ديسمبر ٢٠٢٠م (مدققة)	٣١ ديسمبر ٢٠١٩م (مدققة)	ألف ريال سعودي
١,٤%	٢,٢٥٠	٠,٠%	٢,٢١٨	-	-	الرصيد في بداية السنة
(١٤١,٢%)	(٧٠٢)	٠,٠%	١,٧٠٢	٣,٧٨٤	-	إضافات خلال السنة
(٩٠,٩%)	٣	٠,٠%	٣٣	٤٩	-	تكاليف تمويلية
(٧٦,٥%)	(٤٠٠)	٠,٠%	(١,٧٠٣)	(١,٦١٥)	-	مدفوعات خلال السنة
(٤٨,٨%)	١,١٥١	٠,٠%	٢,٢٥٠	٢,٢١٨	-	الرصيد في نهاية السنة

المصدر: القوائم المالية الموحدة المدققة للسنوات المالية المنتهية في ٣١ ديسمبر ٢٠١٩م و٢٠٢٠م و٢٠٢١م والقوائم المالية الموحدة المفحوصة للفترة المنتهية كما في ٣٠ يونيو ٢٠٢٢م.

ارتفعت التزامات عقود الإيجار من ٢,٢ مليون ريال سعودي في السنة المالية ٢٠٢٠م إلى ٢,٣ مليون ريال سعودي في السنة المالية ٢٠٢١م. وانخفضت التزامات عقود الإيجار لتصل إلى ١,٢ مليون ريال سعودي في الفترة المنتهية في ٣٠ يونيو ٢٠٢٢م، نتيجة للانتقال إلى المقر الجديد بمساحة مستأجرة أصغر. تتمثل الشركة بالكامل للمعيار الدولي رقم ١٦ لإعداد التقارير المالية، وسبب الانخفاض إلى التغيير في مبنى المكاتب حيث انخفض الإيجار السنوي بشكل كبير.

الزكاة وضريبة الدخل

الجدول رقم (٥١): الزكاة وضريبة الدخل خلال السنة للسنوات المالية المنتهية في ٣١ ديسمبر ٢٠١٩م و٢٠٢٠م و٢٠٢١م وفترة الستة أشهر المنتهية في ٣٠ يونيو ٢٠٢١م

التغير لفترة نصف السنة المالية ٢٠٢٢م - ٢٠٢١م	٣٠ يونيو ٢٠٢٢م (مفحوصة)	معدل النمو السنوي المركب ٢٠٢١م - ٢٠١٩م	٣١ ديسمبر ٢٠٢١م (مدققة)	٣١ ديسمبر ٢٠٢٠م (مدققة)	٣١ ديسمبر ٢٠١٩م (مدققة)	ألف ريال سعودي
١٠,٤%	١٣,٢٥٠	٥,٩%	١٢,٠٠٠	١٥,٤٩٨	١٠,٦٩٨	الرصيد في بداية السنة
(١٠٠,٠%)	-	٠,٠%	٢,٤٧٥	(٥,٢٩٨)	-	عكس مخصص الزكاة للسنوات السابقة
(٦٦,٩%)	٥٠٠	(٤٣,٩%)	١,٥١٢	١,٨٠٠	٤,٨٠٠	المحمل خلال السنة
(١٠٠,٠%)	-	٠,٠%	(٢,٧٣٧)	-	-	مدفوعات خلال السنة
٣,٨%	١٣,٧٥٠	(٧,٥%)	١٣,٢٥٠	١٢,٠٠٠	١٥,٤٩٨	الرصيد في نهاية السنة

المصدر: القوائم المالية الموحدة المدققة للسنوات المالية المنتهية في ٣١ ديسمبر ٢٠١٩م و٢٠٢٠م و٢٠٢١م والقوائم المالية الموحدة المفحوصة للفترة المنتهية كما في ٣٠ يونيو ٢٠٢٢م.

يمثل مخصص الزكاة وضريبة الدخل رسوماً إلزامية على دخل الشركة وفي حالة عدم وجود أي إخطار من الهيئة بخصوص الخصم المسموح به، تم تعديل المبلغ الكامل للمخصص كيند مماثل للدين. يرجع التباين في أرصدة مخصص الزكاة وضريبة الدخل بين العام المالي ٢٠١٩م والسنة المالية ٢٠٢١م بشكل رئيسي إلى الخسائر الثابتة التي تكبدها الشركة.

قدمت الشركة إقرارها الزكوي إلى هيئة الزكاة والضريبة والجمارك (ZATCA) حتى السنة المنتهية في ٣١ ديسمبر ٢٠٢٠م. وقد تمت تسوية جميع التقييمات حتى السنة المالية ٢٠١٤م مع هيئة الزكاة والضريبة والجمارك وتم الحصول على شهادة التخليص النهائي.

قامت هيئة الزكاة والضريبة والجمارك («الهيئة») بإصدار ربط للسنوات من ٢٠١٥ إلى ٢٠١٨م وطالبت فيه بمبلغ زكاة إضافي بمبلغ ٩,٤٩ مليون ريال سعودي. قدمت الشركة اعتراضها على تقييم الهيئة وتنتظر الشركة مراجعة الهيئة للتقييم. لا تزال الإقرارات الزكوية والضريبة لعامي ٢٠١٩م و٢٠٢٠م تحت المراجعة من قبل الهيئة. تم احتساب الوعاء الزكوي استناداً إلى فهم الشركة لأنظمة الزكاة المعمول بها في المملكة العربية السعودية. تخضع أنظمة الزكاة إلى تفسيرات مختلفة والربوط التي ستصدرها الهيئة قد تختلف عن الإقرارات الزكوية المقدمة من قبل الشركة. وتطبق الزكاة على ٨١٪ من المساهمين بينما تطبق ضريبة الدخل على ١٩٪ من المساهمين.

إيراد عمولة مستحقة الى البنك المركزي السعودي

تمثل رسوم البنك المركزي السعودي المؤجلة ٥,٠٪ من إجمالي الأقساط المكتتبة لكل فترة تقرير ويتم دفعها مقدما .

ارتفع إيراد عمولة مستحقة الى البنك المركزي السعودي من ٣,٥ مليون ريال سعودي في السنة المالية ٢٠١٩م الى ٤,٤ مليون ريال سعودي في السنة المالية ٢٠٢٠م، كما استمرت بالارتفاع لاحقا ليصل الى ٤,٥ مليون ريال سعودي في السنة المالية ٢٠٢١م. واستمر إيراد عمولة مستحقة الى البنك المركزي السعودي بالارتفاع ليصل الى ٤,٦ مليون ريال سعودي في الفترة المنتهية في ٣٠ يونيو ٢٠٢٢م تماشيا مع الزيادة في أقساط التأمين المكتتبة خلال نفس الفترة.

المعاملات مع الأطراف ذات العلاقة

الجدول رقم (٥٢): المعاملات مع الأطراف ذات العلاقة خلال السنة للسنوات المالية المنتهية في ٣١ ديسمبر ٢٠١٩م و٢٠٢٠م و٢٠٢١م وفترة الستة أشهر المنتهية في ٣٠ يونيو ٢٠٢١م

التغير لفترة نصف السنة المالية ٢٠٢١م - ٢٠٢٢م	٣٠ يونيو ٢٠٢٢م (مفحوصة)	معدل النمو السنتي المركب ٢٠١٩م - ٢٠٢١م	٣١ ديسمبر ٢٠٢١م (مدققة)	٣١ ديسمبر ٢٠٢٠م (مدققة)	٣١ ديسمبر ٢٠١٩م (مدققة)	ألف ريال سعودي
(٢٠,٧٪)	٢,٢٣٨	(٤٦,٤٪)	٢,٩٤٩	٥,٠٥٣	١٠,٢٥٩	الجمالي - شركات شقيقة
لا ينطبق	-	٠,٠٪	-	٣٩,٢٣٢	٢٥,٠٧٨	د. سليمان الفقيه - شركات شقيقة
لا ينطبق	-	٠,٠٪	-	٥٥,٢٠٠	٢,٢٠٤	المركز الطبي الدولي
(٢٠,٧٪)	٢,٣٣٨	(٧٢,٠٪)	٢,٩٤٩	٩٩,٤٨٥	٣٧,٥٤١	الإجمالي

المصدر: القوائم المالية الموحدة المدققة للسنوات المالية المنتهية في ٣١ ديسمبر ٢٠١٩م و٢٠٢٠م و٢٠٢١م والقوائم المالية الموحدة المفحوصة للفترة المنتهية كما في ٣٠ يونيو ٢٠٢٢م.

تمثل الأطراف ذات العلاقة المساهمين الرئيسيين وأعضاء مجلس الإدارة وموظفي الإدارة الرئيسيين للشركة والشركات التي يكونون مالكيين رئيسيين لها .

تم وضع التحكم في نظام شركة أمانة لبوالص التأمين بحيث يتم إرسال بريد إلكتروني تلقائيا مع تقرير المعاملة الى ادارة الامتثال عند انشاء اي بوليصة لأعضاء مجلس الإدارة أو أقاربهم من الدرجة الأولى. بحلول نهاية كل سنة مالية، يرسل رئيس مجلس الإدارة تقريرا الى المجلس عن معاملات جميع الأطراف ذات الصلة. علاوة على ذلك، يتم تقديم خطاب رئيس مجلس الإدارة أعلاه وتقرير التدقيق الخارجي إلى المساهمين في اجتماع الجمعية العامة للموافقة على معاملات الأطراف ذات الصلة.

تقدم الشركة خدمات التأمين بشكل أساسي للأطراف ذات العلاقة، وتشكل هذه المعاملات ما يلي:

أولا : قسط التأمين المكتتب.

ثانيا : المطالبات المدفوعة.

الرواتب والمكافآت والبدلات السنوية التي حصل عليها أعضاء مجلس الإدارة وكبار موظفي الادارة التنفيذية

الجدول رقم (٥٣): الرواتب والمكافآت والبدلات السنوية التي حصل عليها أعضاء مجلس الإدارة وكبار موظفي الادارة التنفيذية خلال السنة للسنوات المالية المنتهية في ٣١ ديسمبر ٢٠١٩م و٢٠٢٠م و٢٠٢١م وفترة الستة أشهر المنتهية في ٣٠ يونيو ٢٠٢١م

٣٠ يونيو ٢٠٢٢م (مفحوصة)	٣١ ديسمبر ٢٠٢١م (مدققة)	٣١ ديسمبر ٢٠٢٠م (مدققة)	٣١ ديسمبر ٢٠١٩م (مدققة)	ألف ريال سعودي
الإدارة العليا:				
١,٥٠٥	٤,٠٠٠	٣,٧٧٧	٣,٢٤٦	رواتب ومزايا أخرى
٥٨	١٤٨	١٤٠	١٢٥	مكافأة نهاية الخدمة
١٥٦٣	٤١٤٨	٣٩١٧	٣٤٧١	إجمالي
مجلس الإدارة واللجان:				
٦٥٩,٥١٣	١٧٨٨	١٣٨٠	١٣٩٢	رواتب ومزايا أخرى

المصدر: القوائم المالية الموحدة المدققة للسنوات المالية المنتهية في ٣١ ديسمبر ٢٠١٩م و٢٠٢٠م و٢٠٢١م والقوائم المالية الموحدة المفحوصة للفترة المنتهية كما في ٣٠ يونيو ٢٠٢٢م.

موظفو الإدارة الرئيسيون هم الأشخاص الذين يتمتعون بالسلطة والمسؤولية عن تخطيط وتوجيه ومراقبة أنشطة الشركة، بشكل مباشر أو غير مباشر، ويتألفون من كبار المديرين التنفيذيين بما في ذلك الرئيس التنفيذي، والمدير المالي للشركة.

حقوق المساهمين

الجدول رقم (٥٤): حقوق المساهمين خلال السنة للسنوات المالية المنتهية في ٣١ ديسمبر ٢٠١٩م و٢٠٢٠م و٢٠٢١م وفترة الستة أشهر المنتهية في ٣٠ يونيو ٢٠٢١م

التغير لفترة نصف السنة المالية ٢٠٢١م -٢٠٢٢م	فترة الستة أشهر المنتتهية في ٣٠ يونيو ٢٠٢٢م (مفحوصه)	معدل النمو السني المركب ٢٠١٩م - ٢٠٢١م	السنة المالية ٢٠٢١م (مدققة)	السنة المالية ٢٠٢٠م (مدققة)	السنة المالية ٢٠١٩م (مدققة)	ألف ريال سعودي
٠,٠%	١٥٠,٠٠٠	(%٢٩,٣)	١٥٠,٠٠٠	١٥٠,٠٠٠	٣٠٠,٠٠٠	رأس المال
١٥,٩%	(١٠٥,٧٤٣)	(%٢٢,٢)	(٩١,٢٤٥)	(٢٩,٢٧٣)	(١٥٠,٨٦٠)	الخسائر المتراكمة
(%٢٤,٧)	٤٤,٢٥٧	(%٣٧,٢)	٥٨,٧٥٥	١٢٠,٧٢٧	١٤٩,١٤٠	إجمالي حقوق المساهمين
٠,٠%	٩٢٣	%١٠٤,١	٩٢٣	١,٠٠٨	٢٢٤	احتياطي إعادة قياس مكافأة نهاية الخدمة المتعلق بعمليات التأمين
(%٢٤,٣)	٤٥,١٩٠	(%٣٦,٨)	٥٩,٦٨٨	١٢١,٧٣٥	١٤٩,٣٦٤	إجمالي حقوق الملكية

المصدر: القوائم المالية الموحدة المدققة للسنوات المالية المنتهية في ٣١ ديسمبر ٢٠١٩م و٢٠٢٠م و٢٠٢١م والقوائم المالية الموحدة المفحوصة لفترة المنتهية كما في ٣٠ يونيو ٢٠٢٢م. الجدير بالذكر أنه يتم تمويل الشركة وعملياتها من خلال رأس مالها وليس لدى الشركة أي قروض كما هو موضح ضمن فقرة اقرارات أعضاء مجلس الإدارة.

رأس المال

في ١٨ يناير ٢٠٢٠م، أوصى أعضاء مجلس الإدارة بخفض رأس مال الشركة من ٣٠٠ مليون ريال سعودي إلى ١٥٠ مليون ريال سعودي مقسمة إلى ١٥ مليون سهم بالتعويض عن الخسائر المتراكمة. خلال اجتماع الجمعية العمومية غير العادية (الاجتماع الثاني) المقام بتاريخ ٢٩ شعبان ١٤٤١هـ الموافق ٢٢ أبريل ٢٠٢٠م، وافق المساهمون في الشركة على هذه التوصية وما يتبعها من تغييرات في القوانين الداخلية للشركة. فبالنتالي تم تخفيض رأس المال مقابل الخسائر المتراكمة إلى ١٥٠ مليون ريال سعودي. تم خفض رأس المال عن طريق خصم سهم واحد لكل سهمين مملوكة من قبل المساهم. الهدف من تخفيض رأس المال هو إعادة بناء موقف رأس المال من أجل ان يتماثل مع قوانين الشركة. لم يكن هناك اي آثار لخفض رأس المال على التزامات الشركة المالية.

خسائر متراكمة

انخفض رصيد الخسائر المتراكمة من ١٥١ مليون ريال سعودي في السنة المالية ٢٠١٩م إلى ٢٩,٣ مليون ريال سعودي في السنة المالية ٢٠٢٠م، ويعود ذلك إلى انخفاض رأس المال بشكل ملحوظ. زادت الخسائر المتراكمة مرة أخرى لتصل إلى ٩١,٢ مليون ريال سعودي و ١٠٦ مليون ريال سعودي خلال السنة المالية ٢٠٢١م والفترة المنتهية في ٣٠ يونيو ٢٠٢١م على التوالي، تشير هذه الأحداث والظروف إلى عدم تأكيد مادي حول قدرة الشركة على الاستمرار على أساس مبدأ الاستمرارية. إلا أنه، وفي الاجتماع الذي تم عقده في ١٩ مايو ٢٠٢٢م، أوصى مجلس الإدارة بزيادة رأس المال عن طريق طرح حق شراء أسهم للمساهمين بمبلغ مستهدف قدره ٣٠٠ مليون ريال سعودي، وتخضع الزيادة الموصى بها لموافقة الجهات التنظيمية والرقابية.

٣-0-0 قائمة التدفق النقدي

الجدول رقم (٥٥): قائمة التدفق النقدي للسنوات المالية المنتهية في ٣١ ديسمبر ٢٠١٩م و٢٠٢٠م و٢٠٢١م وفترة الستة أشهر المنتهية في ٣٠ يونيو ٢٠٢٢م

السنة المالية ٢٠٢١م (مدققة)	السنة المالية ٢٠٢٠م (مدققة)	السنة المالية ٢٠١٩م (مدققة)	السنة المالية ٢٠٢٢م (مفحوصة)	ألف ريال سعودي
(٥٧,٩٨٥)	(٣١,٩١١)	(١٠١,٣٥٢)	(١٣,٩٩٨)	صافي خسارة السنة
١,٠٩٠	١,٠٣٠	٩٥٩	٤١٣	استهلاك ممتلكات ومعدات
٤٩١	٤٧٩	٨٠٨	١٩٣	إطفاء موجودات غير ملموسة
٢,٠٦٤	١,٠٤١	-	٧٢١	استهلاك حق استخدام الأصول
٢٣	٤٩	-	٣	تكاليف تمويل عن التزامات تأجير
(٢,٦٢١)	١٨١	٩,٩٦٢	٣,٦٨٩	(عكس) / مخصص ديون مشكوك في تحصيلها
(٢٣٧)	(١٨٦)	(٦٥٥)	(١٣١)	أرباح غير محققة من الإستثمارات
(٥,٢٦٠)	(١١٧)	-	-	أرباح محققة من الإستثمارات
(٢١٣)	(١٥٩)	(١٤٧)	-	إطفاء إستثمارات محتفظ بها حتى تاريخ الاستحقاق
١,٤٨٢	١,٥٢٠	١,١٥٩	٤٦٣	مخصص مكافأة نهاية الخدمة
(٦١,١٥٦)	(٢٨,٠٧٣)	(٨٩,٢٦٦)	(٨,٦٤٧)	إجمالي التعديلات على البنود غير النقدية
(٦,٩٧٩)	(٦٣٨)	(٣٤,٣٩٢)	١,٦٠٥	التغيرات في الموجودات والمطلوبات التشغيلية:
٤٢١	(٩٩٦)	(٥,٩٩٥)	-	اقساط تأمين مدينة
١١٩	٩١٥	٤,٨٢٣	٠	ذمم معيدي تأمين مدينة
-	٩٤	٢,٠٠٩	-	حصة معيدي التأمين من المطالبات تحت التسوية
-	-	٦١٠	-	حصة معيدي التأمين من المطالبات المتكبدة وغير المبلغ عنها
(٣,٦٩٦)	(٣٧٩)	(١,٨١٦)	٩٩١	حصة معيدي التأمين من احتياطي عجز أقساط التأمين
(٤,٨٥٩)	٨,١٩٥	٤٠٦	(١,٣٦٧)	تكاليف اقتناء وثائق تأمين مؤجلة
-	(٢٠٧)	(٣٤,٨٧٥)	٦,٧٤٦	مصرفات مدفوعة مقدما وموجودات أخرى
-	-	-	١٠٣	مصرفات مستحقة ومطلوبات أخرى
١٨,١٨٤	-	(٩٣٩)	-	إيراد عمولة مستحقة على وديعة نظامية
٤١,٢٢٣	(٨,٤١٦)	٥٥,٥٨٢	(١٦,١٣٤)	ذمم معيدي تأمين دائنة
٧,٤٩٩	١٧,٨٧٦	(٢٢,٩٧٧)	(٧,٦١٧)	اقساط تأمين غير مكتسبة
٢,٧٧١	(٥,٥١٩)	٢,٥٥٠	٤,٣٣٢	مطالبات تحت التسوية
١٩,٩٨٢	(٢,٧٩٠)	١٤,٨٩٤	(٣,٧٨٢)	مطالبات متكبدة غير مبلغ عنها
-	-	-	(١٠٣)	احتياطي عجز أقساط تأمين
٦٥	(١,١٣٤)	٨٨٨	٥	إيراد عمولة مستحقة إلى البنك المركزي
١٣,٥٧٤	(٢١,٠٧٢)	(١٠٨,٤٩٨)	(٢٣,٩٦٨)	احتياطيات فنية أخرى
(٧٤٠)	(١,٧٠٠)	(١,٥٨٣)	(٥٥٣)	النقد الناتج من / (المستخدم في) الأنشطة التشغيلية
(٢,٧٣٧)	-	-	-	مكافأة نهاية الخدمة المدفوعة
١٠,٠٩٧	(٢٢,٧٧٢)	(١١٠,٠٨١)	(٢٤,٥٢١)	الزكاة المدفوعة
-	-	(٦٤,٤٥٣)	-	صافي النقد الناتج من / (المستخدم في) الأنشطة التشغيلية
-	-	-	-	التدفقات النقدية من الأنشطة الاستثمارية:
-	-	(٦٤,٤٥٣)	-	شراء إستثمارات

الضريال سعودي	السنة المالية ٢٠١٩م (مدققة)	السنة المالية ٢٠٢٠م (مدققة)	السنة المالية ٢٠٢١م (مدققة)	فترة الستة أشهر المنتهية في ٣٠ يونيو ٢٠٢٢م (مفحوصه)
متحصلات من بيع استثمارات	٥,٠٠٠	٥,٠٢٦	٧٤,١٦١	٦٦٦
إيداع في وديعة مرابحة قصيرة الأجل	-	(٨٦,٢٧٦)	(٨٩,٥٥٠)	١٠,٩٢٩
المتحصل من استحقاق ودائع مرابحة قصيرة الأجل	٦,٨٤٦	١٢٢,٢٤٤	٥١,٦٦٩	(٢,٢٥٠)
التقص/(الزيادة) في الوديعة النظامية	(١٥,٠٠٠)	٢٢,٥٠٠	-	-
الانخفاض في الوديعة النظامية	(٩٠٥)	(٨١١)	(٤٧١)	(٥٢٤)
المتحصل/(شراء) ممتلكات ومعدات	-	-	٣١	-
شراء موجودات غير ملموسة	(٧٥٢)	(٤٥٥)	(٣٠٨)	-
صافي النقد الناتج من الأنشطة الاستثمارية	(٦٩,٢٦٥)	٦٢,٢٣٨	٣٥,٥٣٢	٨,٨٣١
التدفقات النقدية من الأنشطة التمويلية:				
إصدار أسهم حقوق أولية	٢٠٠,٠٠٠	-	-	-
التزامات التأجير المدفوعة	-	(١,٦١٥)	(١,٧٠٣)	(٤٠٠)
صافي النقد المستخدم في الأنشطة التمويلية	٢٠٠,٠٠٠	(١,٦١٥)	(١,٧٠٣)	(٤٠٠)
صافي التغير في النقد وما في حكمه	٢٠,٦٥٤	٢٧,٨٥١	٤٣,٩٢٦	(١٦,٠٩٠)
النقد وما في حكمه في بداية السنة	٥٦,٧٢١	٧٧,٣٧٥	١١٥,٢٢٦	١٥٩,١٥٢
النقد وما في حكمه في نهاية السنة	٧٧,٣٧٥	١١٥,٢٢٦	١٥٩,١٥٢	١٤٣,٠٦٢

المصدر: القوائم المالية الموحدة المدققة للسنوات المالية المنتهية في ٣١ ديسمبر ٢٠١٩م و ٢٠٢٠م و ٢٠٢١م والقوائم المالية الموحدة المفحوصة للفترة المنتهية كما في ٣٠ يونيو ٢٠٢٢م.

صافي النقد الناتج من الأنشطة التشغيلية

تقلبت التدفقات النقدية من الأنشطة التشغيلية خلال السنوات المالية ٢٠١٩م، و ٢٠٢٠م، و ٢٠٢١م، و ٢٠٢٢م، خلال فترة الستة أشهر المنتهية في ٣٠ يونيو ٢٠٢١م و ٣٠ يونيو ٢٠٢٢م، ويرجع ذلك أساساً إلى الحركة في إجمالي الأقساط غير المكتسبة، والأقساط، ومدني معيدي التأمين، ورصيد معيدي التأمين المستحق الدفع، والمطالبات المستحقة، والمطالبات المتكبدة، ولكن لم يتم الإبلاغ عنها والضريبة والأصول والالتزامات الأخرى.

تحقق صافي التدفقات النقدية الخارجة البالغة ١١٠,١ مليون ريال سعودي في السنة المالية ٢٠١٩م، مقارنة بصافي التدفقات النقدية الخارجة البالغة ٢٢,٨ مليون ريال سعودي في السنة المالية ٢٠٢٠م، كان هذا مدفوعاً بشكل أساسي بالزيادة في التدفقات النقدية الداخلة من إجمالي الأقساط غير المكتسبة والمطالبات المتكبدة، ولكن لم يتم الإبلاغ عنها خلال السنة المالية ٢٠٢٠م.

تم الاعتراف بصافي التدفق النقدي الداخل بمبلغ ١٠,١ مليون ريال سعودي في السنة المالية ٢٠٢١م. تأثرت هذه الحركة النقدية من الأنشطة التشغيلية بشكل أساسي بالزيادة الكبيرة في إجمالي الخسارة المتكبدة قبل الزكاة والضريبة مقارنة بالسنة المالية ٢٠٢٠م.

انخفض صافي التدفقات النقدية الخارجة ٢٤,٥ مليون ريال سعودي كما في ٣٠ يونيو ٢٠٢٢م.

صافي النقد المستخدم في الأنشطة الاستثمارية

شهد النقد الناتج من أو المستخدم في أنشطة الاستثمار تقلبات عديدة خلال الفترة بين السنة المالية ٢٠١٩م والسنة المالية ٢٠٢١م. أقرت الشركة صافي التدفقات النقدية الخارجة من الأنشطة الاستثمارية بمبلغ ٦٩,٣ مليون ريال سعودي في السنة المالية ٢٠١٩م. خلال السنة المالية ٢٠٢٠م، أبلغت الشركة عن صافي التدفقات النقدية الداخلة من الأنشطة الاستثمارية بمبلغ ٦٢,٢ مليون ريال سعودي ويرجع ذلك أساساً إلى استحقاق ودائع مرابحة قصيرة الأجل.

علاوة على ذلك، بلغ صافي التدفقات النقدية الداخلة ٣٥,٥ مليون ريال سعودي خلال السنة المالية ٢٠٢١م، والتي تمثل بشكل رئيسي التدفقات النقدية من مدفوعات الودائع قصيرة الأجل.

انخفض صافي التدفقات النقدية الداخلة من الأنشطة الاستثمارية إلى ٨,٨ مليون ريال سعودي خلال الفترة المنتهية في ٣٠ يونيو ٢٠٢٢م على التوالي، عدم استحقاق أو تحصيل ودائع كبيرة مقارنة بالفترة السابقة.

صافي النقد المستخدم في الأنشطة التمويلية

قرت الشركة زيادة اصدار اسهم حقوق اولية بقيمة ٢٠٠ مليون ريال سعودي من الأنشطة التمويلية في السنة المالية ٢٠١٩م بسبب التدفقات النقدية الداخلة من زيادة رأس المال خلال السنة.

يعود صافي التدفقات النقدية الخارجة خلال السنتين الماليتين ٢٠٢٠م و٢٠٢١م بشكل أساسي إلى التدفقات النقدية من التزامات التأجير المدفوعة.

انخفض صافي التدفقات النقدية الداخلة من الأنشطة التمويلية إلى ٤٠٠ الف ريال سعودي في ٣٠ يونيو ٢٠٢٢م بحيث ان التدفقات تمثل نصف سنة.

٤-0-0 قائمة الملاءة المالية

الجدول رقم (٥٦): قائمة الملاءة المالية للسنوات المالية المنتهية في ٣١ ديسمبر ٢٠١٩م و٢٠٢٠م و٢٠٢١م وفترة الستة أشهر المنتهية في ٣٠ يونيو ٢٠٢١م

التغير لفترة نصف السنة المالية ٢٠٢١م ٢٠٢٢م-	فترة الستة أشهر المنتتهية في ٣٠ يونيو ٢٠٢٢م (مفحوصة)	معدل النمو السنتي المركب ٢٠١٩م - ٢٠٢١م	التغير السنوي ٢٠٢٠م-٢٠٢١م	التغير السنتي ٢٠١٩م - ٢٠٢٠م	السنة المالية ٢٠٢١م (مدققة)	السنة المالية ٢٠٢٠م (مدققة)	السنة المالية ٢٠١٩م (مدققة)	
(٣٧,٠%)	٧١,٤٦٤	٢٩,٤%	٧٣,٨%	١١,٧%	١١٣,٣٤٨	٦٥,٢١٧	٥٨,٣٦٤	الأصول المقبولة-حامي الوثائق
٠,٧%	٢١٨,٣١١	(٩,١%)	(٨,٨%)	(٩,٥%)	٢١٦,٨٠٠	٢٣٧,٧٣٠	٢٦٢,٥٨٥	الأصول المقبولة-المساهمون
١١,٣%	١٥٥,٧٤٨	٢٢,٥%	٤١,٠%	٦,٥%	١٣٩,٩٠١	٩٩,٢٣٠	٩٣,٢١٧	الأصول المقبولة الأخرى
(٥,٢%)	٤٤٥,٥٢٣	٦,٥%	١٦,٩%	(٢,٩%)	٤٧٠,٠٤٩	٤٠٢,١٧٧	٤١٤,١٦٦	إجمالي الأصول
(٦,٥%)	٢٥١,٦١٦	٢٣,٧%	٥١,٦%	١,٠%	٢٦٩,٠٢٦	١٧٧,٤٨١	١٧٥,٧٩١	التزامات حاملي الوثائق
١٠,٢%	١٧٤,١٦٦	١٨,٠%	٣٥,١%	٣,١%	١٥٨,٠٤٥	١١٧,٠٠٣	١١٣,٤٤٦	التزامات المساهمون
(٠,٣%)	٤٢٥,٧٨٢	٢١,٥%	٤٥,٠%	١,٨%	٤٢٧,٠٧١	٢٩٤,٤٨٤	٢٨٩,٢٣٧	إجمالي المطلوبات
(٥٤,١%)	١٩,٧٤١	(٤١,٣%)	(٦٠,١%)	(١٣,٨%)	٤٢,٩٧٨	١٠٧,٦٩٣	١٢٤,٩٢٩	إجمالي صافي الأصول المقبولة
٢,١%	٣٥,٧١٢	٦,٩%	(١٨,٦%)	٦,٤%	٣٤,٩٦٠	٤٢,٩٦٧	٤٠,٣٦٨	إجمالي الهامش المطلوب
٠,٠%	١٠٠,٠٠٠	٠,٠%	٠,٠%	٠,٠%	١٠٠,٠٠٠	١٠٠,٠٠٠	١٠٠,٠٠٠	الحد الأدنى لمتطلبات رأس المال
٤٠,٨%	(٨٠,٢٥٩)	لا ينطبق	(٨٤١,٢%)	(٦٩,١%)	(٥٧,٠٢٢)	٧,٦٩٣	٢٤,٩٢٩	زيادة (نقص) صافي الأصول المسموح بها عن الحد الأدنى للهامش المطلوب

المصدر: معلومات الإدارة

وفقا للمواد ٦٦ و٦٧ و٦٨ من اللائحة التنفيذية، يتعين على الشركة الحفاظ على مستويات ملاءة معينة لفئات مختلفة من الأعمال. يتأثر مستوى ملاءة الشركة بشكل أساسي بالاحتياطي الفني المطلوب الاحتفاظ به، والذي يتأثر بدوره بحجم وثائق التأمين المباعة والمطالبات المتكبدة. خلال السنة المالية ٢٠٢١م، بلغ العجز في صافي الأصول المسموح بها عن الحد الأدنى المطلوب للهامش ٥٧ مليون ريال سعودي وازداد ليصل إلى ٨٠,٣ مليون ريال سعودي كما في ٣٠ يونيو ٢٠٢٢م.

يفرض البنك المركزي السعودي إجراءات تصحيحية مختلفة على الشركات التي لا تلتزم بمستويات متطلبات الملاءة بما في ذلك ما يلي:

١. زيادة رأس مال الشركة
٢. تعديل أسعار المنتجات
٣. خفض التكاليف
٤. وقف الاكتتاب في بوالص جديدة
٥. تصفية بعض الأصول. و/ أو
٦. أي إجراء آخر يراه مناسبا للشركة ويوافق عليه البنك المركزي السعودي

قد يطلب البنك المركزي السعودي بشكل متكرر أيضا إضافة أو حذف متطلبات هامش الملاءة المالية التي قد تؤثر سلبا على نتائج عمليات الشركة والوضع المالي بسبب الاحتفاظ بالمخصصات الإضافية. في حالة فشل الشركة في تلبية متطلبات الملاءة في غضون الإطار الزمني الذي يحدده البنك المركزي السعودي، وبعد اتخاذ الإجراءات المذكورة أعلاه، يجوز للبنك المركزي السعودي طلب تعيين مستشار مالي لإعادة هيكلة الشركة أو سحب الترخيص.



٦- استخدام متحصلات الطرح

6- استخدام متحصلات الطرح

1-6 صافي متحصلات الطرح

يقدر إجمالي متحصلات طرح أسهم حقوق الأولوية بقيمة مائة وثلاثين مليون (١٣٠,٠٠٠,٠٠٠) ريال سعودي سيدفع منها عشرة ملايين وأربعمائة ألف (١٠,٤٠٠,٠٠٠) ريال سعودي لتغطية مصاريف الطرح والتي تشمل أتعاب المستشار المالي ومدير الاكتتاب والمستشار القانوني والمحاسب القانوني، بالإضافة إلى مصاريف التعهد بالتغطية ومصاريف التسويق والطباعة والتوزيع وغيرها من المصاريف المتعلقة بالاكتتاب.

سيبلغ صافي متحصلات الطرح مبلغاً وقدره مائة وتسعة عشر مليون وستمائة ألف (١١٩,٦٠٠,٠٠٠) ريال سعودي والذي سيستخدم لدعم خطط الشركة المستقبلية وتعزيز هامش الملاءة المالية.

كما ستقوم الشركة بالإفصاح للجمهور على موقع تداول السعودية قبل افتتاح جلسة التداول، عند وجود اختلاف بنسبة (٥%) أو أكثر بين الاستخدامات الفعلية لمتحصلات الطرح مقابل ما تم الإفصاح عنه في نشرة الإصدار هذه فور علمها بذلك وفقاً للفقرة (و) من المادة الثانية والسبعون (٧٢) من قواعد طرح الأوراق المالية والالتزامات المستمرة التي تنص على أنه (يجب على الإفصاح للجمهور، عند وجود انحراف بنسبة (٥%) أو أكثر بين الاستخدام الفعلي لمتحصلات إصدار أسهم حقوق الأولوية أو إصدار أسهم مع وقف العمل بحق الأولوية مقابل ما افصح عنه في نشرة الإصدار ذات العلاقة فور علمه بذلك).

2-6 استخدام متحصلات الطرح

تزاول جميع شركات التأمين العاملة في المملكة نشاطها وفقاً لنظام مراقبة شركات التأمين ولائحته التنفيذية والتعديلات اللاحقة التي تصدر من البنك المركزي السعودي من وقت لآخر.

سيتم استخدام صافي متحصلات الطرح بشكل عام لدعم خطط الشركة المستقبلية وتعزيز هامش الملاءة المالية؛ للوفاء بمتطلبات هامش الملاءة المالية التي يفرضها البنك المركزي، وسيتم ذلك من خلال استخدام متحصلات الطرح فيما يلي:

٣.١ زيادة الاستثمارات

لدى الشركة سياسة استثمار معتمدة لإدارة الاستثمارات وفق اللائحة التنفيذية لنظام مراقبة شركات التأمين التعاوني الصادرة عن البنك المركزي السعودي، وتقوم الشركة برفع التقارير والتوصيات إلى لجنة الاستثمار التي تقوم بدورها بدراسة وتحليل وإصدار القرارات المناسبة للاستثمار، كما يتم الاستعانة بمستشار الاستثمار السعودي الفرنسي كابيتال وفق اتفاقية إدارة الاستثمار الموقعه مع الشركة.

تنوي الشركة تخصيص مبلغ مائة وسبعة مليون وستمائة ألف (١٠٧,٦٠٠,٠٠٠) ريال سعودي من صافي متحصلات الطرح للاستثمار في كلا من:

١. الودائع البنكية بقيمة ثلاثة وخمسون مليون وثمانمائة ألف (٥٣,٨٠٠,٠٠٠) ريال سعودي.
٢. صناديق استثمار في أسواق النقد وأسواق الأسهم بقيمة ستة وعشرون مليون وتسعمائة ألف (٢٦,٩٠٠,٠٠٠) ريال سعودي.
٣. سندات وصكوك ذات المخاطر المنخفضة بقيمة ستة وعشرون مليون وتسعمائة ألف (٢٦,٩٠٠,٠٠٠) ريال سعودي.

وجميع الاستثمارات ستكون مدارة من خلال بنوك محلية وخليجية، وتنوي الشركة القيام بالاستثمارات فور الانتهاء من عملية زيادة رأس المال.

تنص اللائحة التنفيذية لنظام مراقبة شركات التأمين التعاوني -المادة الحادية والستون- الصادرة من البنك المركزي السعودي ما يلي:

- على الشركة عند وضع سياستها الاستثمارية مراعاة ان تكون مدة الاستحقاق للأصول المستثمرة موازية للالتزامات الشركة حسب الوثائق المصدره، وعلى الشركة ان تقدم للبنك المركزي برنامج الاستثمار شاملاً توزيع الأصول، وإذا لم توافق المؤسسة على البرنامج تلتزم الشركة بالأوعية والنسب الواردة بالجدول رقم (١) من اللائحة التنفيذية، وعلى ان الا يتجاوز الاستثمار خارج المملكة عشرين (٢٠%) بالمائة من إجمالي استثمارات مع الالتزام بما ورد في الفقرة (٢) من المادة التاسعة والخمسون والتي تنص على ان يكون الاستثمار بالريال بما نسبته خمسون (٥٠%) بالمائة من إجمالي الأصول المتاحة للاستثمار، وإذا رغبت الشركة في تخفيض هذه النسبة فيجب اخذ موافقة كتابية مسبقة من البنك المركزي.
- على الشركة الاخذ في الاعتبار بمخاطر تركيز الاستثمار بحيث لا تتجاوز نسبة التركيز خمسين (٥٠%) بالمائة من كل وعاء استثماري في الجدول رقم (١) من اللائحة التنفيذية.

تنص اللائحة التنفيذية لنظام مراقبة شركات التأمين التعاوني - المادة الثانية والستون - الصادرة من البنك المركزي السعودي على يلي:

لا يجوز للشركة استخدام الأدوات المالية مثل المشتقات المالية والبنود خارج الميزانية العمومية قبل الحصول على موافقة كتابية مسبقة من البنك المركزي، كما لا يجوز للشركة استخدام الأدوات في أغراض غير إدارة المحفظة الاستثمارية. ويجب الأخذ في الاعتبار بالآتي:

- ان تكون مدرجة في سوق مالي رئيس، وقابلة للتسييل في وقت قصير، ومبنية على أصول مدرجة في جدول تقييم الأصول، ولها طريقة تسعير واضحة ومعلومة.
- ان تكون لدى الشركة مخصصات واصول كافية لمواجهة أي التزامات ناتجة او محتملة من الاستثمار في هذه الأدوات
- ان يكون الطرف الاخر في التعامل ذا ملاءة وسمعة مقبولة.

٣٢. زيادة الوديعة النظامية

تفرض اللائحة التنفيذية لنظام مراقبة شركات التأمين التعاوني - المادة الثامنة والخمسون - الصادرة من البنك المركزي السعودي، على انه يجب ان تكون نسبة الوديعة النظامية عشرة (١٠٪) بالمئة من رأس المال المدفوع، وللمؤسسة ان ترفع هذه النسبة بحد اقصى خمسة عشر (١٥٪) بالمئة وفقاً للمخاطر التي تواجهها الشركة.

وبموجب خطاب البنك المركزي رقم (٣٨١٠٠٠٣٣١٩٤) وتاريخ ٢٣/٠٢/١٤٣٨هـ (الموافق ٢٢/١٢/٢٠١٦م) فقد قرر البنك المركزي إلزام الشركة برفع نسبة الوديعة النظامية من عشرة (١٠٪) بالمئة الى خمسة عشر (١٥٪) بالمئة من رأس المال المدفوع.

ومن الجدير بالذكر انه وكما بتاريخ هذه النشرة تبلغ الوديعة النظامية اثنان وعشرون مليون وخمسمائة ألف (٢٢,٥٠٠,٠٠٠) ريال سعودي وستقوم الشركة بتخصيص مبلغ اثنا عشر مليون (١٢,٠٠٠,٠٠٠) ريال سعودي لتصبح اجمالي الوديعة النظامية أربعة وثلاثون مليون وخمسمائة ألف (٢٤,٥٠٠,٠٠٠) ريال سعودي، بعد زيادة رأس المال من مائة مليون (١٠٠,٠٠٠,٠٠٠) ريال سعودي الى مائتان وثلاثون مليون (٢٣٠,٠٠٠,٠٠٠) ريال سعودي.

ويوضح الجدول التالي الاستخدام المتوقع لمتحصلات الطرح:

البند	قيمة الاستخدام المقترحة (ريال سعودي)
الودائع البنكية	٥٢,٨٠٠,٠٠٠
صناديق استثمار	٢٦,٩٠٠,٠٠٠
سندات وصكوك	٢٦,٩٠٠,٠٠٠
الوديعة النظامية (١٥٪ من زيادة رأس المال المدفوع)	١٢,٠٠٠,٠٠٠
مصاريف الطرح المقدره	١٠,٤٠٠,٠٠٠
إجمالي متحصلات الطرح	١٣٠,٠٠٠,٠٠٠

لن يحصل المساهمون على أي من متحصلات الطرح.

٣-٦ هامش الملاءة

تتوي الشركة زيادة رأس مالها من مائة مليون (١٠٠,٠٠٠,٠٠٠) ريال سعودي الى مائتين وثلاثين مليون (٢٣٠,٠٠٠,٠٠٠) ريال سعودي لدعم خطط الشركة المستقبلية وتعزيز هامش الملاءة المالية. وذلك من خلال استخدام متحصلات الطرح في زيادة الاستثمارات والوديعة النظامية.

تفرض اللائحة التنفيذية لنظام مراقبة شركات التأمين التعاوني الاحتفاظ بحد أدنى من صافي الأصول القابلة للتضمين في حساب الملاءة المالية وفقاً لجدول ونسب تضمين محددة من البنك المركزي السعودي على ان يعرعى الاتي وفقاً للمادة الخامسة والستون (٦٥) من اللائحة التنفيذية لنظام مراقبة شركات التأمين التعاوني:

١. الا يتجاوز تقييم الأصول قيمتها السوقية، ويستثنى من ذلك الأصول الخاصة بتأمين الحماية والادخار المرتبطة بالجزء الخاص بالاستثمار.
٢. ان يكون الحد الأقصى عشرين بالمائة (٢٠٪) من اجمالي الأصول المسموح بها المرتبطة بطرف واحد.

وتنص المادة السادسة والستون (٦٦) من اللائحة التنفيذية لنظام مراقبة شركات التأمين التعاوني بأنه على الشركة التي تزاول التأمين العام والصحي الاحتفاظ بحد أدنى لهامش الملاءة المالية المطلوب باعتماد الأعلى لأي من الطرق الثلاث الآتية:

١. الحد الأدنى لمتطلبات رأس المال هو مائة مليون (١٠٠,٠٠٠,٠٠٠) ريال سعودي لشركات التأمين، ومائتان مليون (٢٠٠,٠٠٠,٠٠٠) ريال سعودي لشركات إعادة التأمين أو شركات التأمين التي تزاول في الوقت نفسه أعمال إعادة التأمين.
٢. مجموع الأقساط المكتتبة.
٣. المطالبات.

كما تفرض اللائحة التنفيذية لنظام مراقبة الشركات على شركات التأمين الاحتفاظ بحد أدنى من صافي الأصول القابلة للضمين في حساب هامش الملاءة المالية ويترجم هذا المطلب في الحاجة إلى الاحتفاظ بالحد الأدنى من الغطاء التام (١٠٠٪) لهامش الملاءة المالية (صافي الأصول القابلة للضمين في حساب الملاءة المالية مقسوماً على الحد الأدنى لهامش الملاءة).

يوضح الجدول التالي تفاصيل هامش الملاءة وغطاء الملاءة للشركة كما في ٣١/ديسمبر للأعوام ٢٠١٩م و٢٠٢٠م و٢٠٢١م و٣٠/يونيو ٢٠٢٢م.

البيند (الالف الريالات)	٢٠١٩م	٢٠٢٠م	٢٠٢١م	٣٠ يونيو ٢٠٢٢م
الحد الأدنى لرأس المال	١٠٠,٠٠٠,٠٠٠	١٠٠,٠٠٠,٠٠٠	١٠٠,٠٠٠,٠٠٠	١٠٠,٠٠٠,٠٠٠
هامش الملاءة المالية المطلوب	%١٠٠	%١٠٠	%١٠٠	%١٠٠
الحد الأدنى لهامش الملاءة المالية المطلوب	٤٠,٣٦٨,٠٠٠	٤٢,٩٦٦,٠٠٠	٣٤,٩٦٠,٠٠٠	٣٥,٧١٢,٠٠٠
صافي الأصول المضمنة في حساب هامش الملاءة	١٢٤,٩٢٩,٠٠٠	١٠٧,٦٩٣,٠٠٠	٤٢,٩٧٨,٠٠٠	١٩,٧٤١,٠٠٠
غطاء هامش الملاءة المالية (١٠٠٪)	%١٢٤,٩	%١٠٧,٧	%٤٣	%١٩,٧

وفيما يلي الاسهامات المتوقعة لصافي متحصلات الطرح في المحافظة على متطلبات رأس المال للسنوات القادمة والتي تم حسابها بناء على اشتراطات معينة يفرضها البنك المركزي على شركات التأمين.

البيند (الالف الريالات)	٢٠٢٣م	٢٠٢٤م	٢٠٢٥م	٢٠٢٦م
الحد الأدنى لرأس المال	١٠٠,٠٠٠,٠٠٠	٣٠٠,٠٠٠,٠٠٠	٣٠٠,٠٠٠,٠٠٠	٣٠٠,٠٠٠,٠٠٠
هامش الملاءة المالية المطلوب	%١٠٠	%١٠٠	%١٠٠	%١٠٠
الحد الأدنى لهامش الملاءة المالية المطلوب	٤٩,٢٩٦,٠٠٠	٦٥,٠٠٠,٠٠٠	٨١,١٩٣,٠٠٠	٩٧,٩٤٥,٠٠٠
صافي الأصول المضمنة في حساب هامش الملاءة	٦٥,١١١,٠٠٠	٢٢٨,٠٤٨,٠٠٠	٢٢٣,١٠٥,٠٠٠	٢٢١,٧٤٥,٠٠٠
غطاء هامش الملاءة المالية (١٠٠٪)	%٦٥,١	%٢٢٨,٠	%٢٢٣,١	%٢٢١,٧

٧- إفادات الخبراء

تم الحصول على الموافقة الكتابية من كل من المستشار المالي والمستشار القانوني ومتعهد التغطية ومدير الاكتتاب للشركة الذين تظهر أسماؤهم على الصفحتين (و) و(ز) على إدراج أسمائهم وشعاراتهم وإفاداتهم بالصيغة الواردة في هذه النشرة. كما تم الحصول على الموافقة الكتابية من المحاسبين القانونيين للشركة على إدراج أسمائهم وشعاراتهم بالصيغة الواردة في هذه النشرة. ولم يتم سحب تلك الموافقات كما في تاريخ هذه النشرة، كما أنه ليس لأي من المذكورين أعلاه أو لأي من أقرنائهم أي أسهم أو أية مصلحة في الشركة.



٨- إقرارات أعضاء مجلس الإدارة

٨- إقرارات أعضاء مجلس الإدارة

يقر أعضاء مجلس الإدارة حتى تاريخ هذه النشرة بما يلي:

- بخلاف ما ورد في القسم (٣) «خلفية عن الشركة وطبيعة أعمالها» الفقرة الفرعية (٣-١١) «انقطاع الاعمال» من هذه النشرة، لم يكن هناك أي انقطاع في أعمال المصدر يمكن أن يؤثر أو يكون قد أثر تأثيراً ملحوظاً في الوضع المالي خلال الـ (١٢) شهراً الأخيرة.
- لم تُمنح أي عمولات أو خصومات أو أتعاب وساطة أو أيّ عوض غير نقدي من قبل المصدر خلال السنوات الثلاث السابقة مباشرة لتاريخ تقديم طلب التسجيل وطرح الأوراق المالية فيما يتعلق بإصدار أو طرح أي أوراق مالية.
- بخلاف ما ورد في القسم (٣) «خلفية عن الشركة وطبيعة أعمالها» الفقرة الفرعية (٣-١١) «انقطاع الاعمال» من هذه النشرة، وبخلاف ما ورد في القسم (٢) «عوامل المخاطرة» الفقرة الفرعية (٢-١-١) «المخاطر المتعلقة بانخفاض هامش الملاءة المالية» من هذه النشرة، لم يكن هناك أيّ تغير سلبي جوهري في الوضع المالي والتجاري للمصدر خلال السنوات الثلاث السابقة مباشرة لتاريخ تقديم طلب التسجيل وطرح الأوراق المالية الخاضعة لهذه النشرة، إضافة إلى الفترة التي يشملها تقرير المحاسب القانوني حتى اعتماد نشرة الإصدار.
- بخلاف ما ورد في الصفحة «د» من هذه النشرة، وبخلاف ما ورد في القسم (٩) «المعلومات القانونية» الفقرة الفرعية (٩-٤-١) «العقود والتعاملات مع الأطراف ذات العلاقة» من هذه النشرة، ليس لأعضاء مجلس الإدارة أو لأي من أقربائهم أيّ أسهم أو مصلحة من أي نوع في المصدر.
- لم تحتفظ الشركة بأسهم خزينة، ولم تقم الجمعية العامة غير العادية للشركة بالموافقة على عملية شراء أسهم الشركة.

٩- المعلومات القانونية

-٩ المعلومات القانونية

١-٩ معلومات الشركة

١-١-٩ اسم الشركة

تم قيد الشركة في السجل التجاري للشركات المساهمة بمدينة جدة تحت الاسم التجاري « شركة عناية السعودية للتأمين التعاوني ».

٢-١-٩ التاريخ والتأسيس

شركة عناية السعودية للتأمين التعاوني مساهمة عامة، تأسست وفق أنظمة المملكة العربية السعودية بموجب المرسوم الملكي رقم (م/٤٩) وتاريخ ٢٧/٠٧/١٤٣٢هـ (الموافق ٢٩/٠٦/٢٠١١م) وقرار مجلس الوزراء رقم (٢٢٤) وتاريخ ٢٥/٠٧/١٤٣٢هـ (الموافق ٢٧/٠٦/٢٠١١م) والسجل التجاري رقم (٤٠٣٠٢٣٥٢٨) الصادر للشركة بتاريخ ٢٧/٠٣/١٤٣٣هـ (الموافق ١٩/٠٢/٢٠١٢م)، حيث يقع المقر الرئيسي للشركة في مدينة جدة.

كما أن الشركة تُمارس نشاط التأمين في فرع التأمين الصحي بموجب تصريح البنك المركزي السعودي (ساما) رقم (ت م ن/٣٢/٢٠١٢٨) وتاريخ ١٩/٠٩/١٤٣٣هـ (الموافق ٠٧/٠٨/٢٠١٢م). وقد تم تجديد تصريح البنك المركزي السعودي (ساما) بتاريخ ٢٧/٠٩/١٤٤٢هـ لمدة ثلاث سنوات تبدأ من تاريخ ٢٥/١٠/١٤٤٢هـ وتنتهي في ٢٤/١٠/١٤٤٥هـ، وبموجب موافقة مجلس الضمان الصحي التعاوني على إعادة التأهيل بتاريخ ١٢/١٢/١٤٤٢هـ (الموافق ٢/٠٧/٢٠٢١م) لمدة ثلاث سنوات، وتنتهي بتاريخ ١٥/٠١/١٤٤٦هـ (الموافق ٢١/٠٧/٢٠٢٤م). وتزوال الشركة نشاطاتها وفقاً لأحكام نظام مراقبة شركات التأمين التعاوني ولائحته التنفيذية.

يبلغ رأس مال الشركة الحالي مائة مليون (١٠٠,٠٠٠,٠٠٠) ريال سعودي مقسم إلى عشرة ملايين (١٠,٠٠٠,٠٠٠) سهم إسمي متساوية القيمة، بقيمة اسمية قدرها عشرة (١٠) ريالات سعودية للسهم الواحد.

٣-١-٩ التغيرات الرئيسية في رأس المال

١. تأسست الشركة كشركة مساهمة سعودية بموجب المرسوم الملكي رقم (م/٤٩) وتاريخ ٢٧/٠٧/١٤٣٢هـ (الموافق ٢٩/٠٦/٢٠١١م) وقرار مجلس الوزراء رقم (٢٢٤) وتاريخ ٢٥/٠٧/١٤٣٢هـ (الموافق ٢٧/٠٦/٢٠١١م) والسجل التجاري رقم (٤٠٣٠٢٣٥٢٨) وتاريخ ٢٧/٠٣/١٤٣٣هـ (الموافق ١٩/٠٢/٢٠١٢م)، برأس مال يبلغ (٤٠٠,٠٠٠,٠٠٠) أربع مائة مليون ريال سعودي، مقسم إلى (٤٠,٠٠٠,٠٠٠) أربع مائة مليون سهم متساوية القيمة، تبلغ كل منها (١٠) عشرة ريالات سعودية.
٢. بتاريخ ١٧/٠١/١٤٣٨هـ (الموافق ١٨/١٠/٢٠١٦م) قامت الشركة بتخفيض رأس مالها من (٤٠٠,٠٠٠,٠٠٠) أربع مائة مليون ريال سعودي إلى (٢٠٠,٠٠٠,٠٠٠) مائتي مليون ريال سعودي، وهكذا تم تخفيض عدد أسهم الشركة من (٤٠,٠٠٠,٠٠٠) أربعين مليون سهم إلى (٢٠,٠٠٠,٠٠٠) عشرين مليون سهم عن طريق إلغاء (٢٠,٠٠٠,٠٠٠) عشرين مليون سهم، ونسبة تخفيض في رأس المال مقدارها (٥٠٪). وذلك بعد حصول الشركة على موافقة البنك المركزي على تخفيض رأس مال الشركة بموجب الخطاب رقم (٣٧١٠٠٠١٠٣٨٩) وتاريخ ١٤/٠٩/١٤٣٧هـ (الموافق ١٩/٠٦/٢٠١٦م) وموافقة الهيئة على تخفيض رأس مال الشركة بتاريخ ١٥/١١/١٤٣٧هـ (الموافق ١٨/٠٨/٢٠١٦م).
٣. وبتاريخ ٢٣/٠٨/١٤٣٩هـ (الموافق ٠٩/٠٥/٢٠١٨م) قام مجلس الإدارة بالتوصية بتخفيض رأس مال الشركة من (٢٠٠,٠٠٠,٠٠٠) مائتي مليون ريال سعودي إلى (١٠٠,٠٠٠,٠٠٠) مائة مليون ريال سعودي. وقد حصلت الشركة على موافقة البنك المركزي على تخفيض رأس مال الشركة بموجب الخطاب رقم (١٠٩٣/٤١) وتاريخ ٢٩/٠٨/١٤٣٩هـ (الموافق ١٥/٠٥/٢٠١٨م) وموافقة الهيئة على تخفيض رأس مال الشركة بتاريخ ٠٢/٠٩/١٤٣٩هـ (الموافق ١٧/٠٥/٢٠١٨م)، كما وافقت الجمعية العامة غير العادية على التخفيض في اجتماعها المُنعقد بتاريخ ٢٦/٠٩/١٤٣٩هـ (الموافق ١٠/٠٦/٢٠١٨م).
٤. وبتاريخ ٠٥/٠٤/١٤٤٠هـ (الموافق ١٢/١٢/٢٠١٨م) وافقت الجمعية العامة غير العادية على توصية مجلس الإدارة بزيادة رأس مال الشركة بقيمة (٢٠٠,٠٠٠,٠٠٠) ريال سعودي ليصبح رأس مال الشركة قبل الزيادة هو (١٠٠,٠٠٠,٠٠٠) ريال سعودي وبعيد الزيادة (٣٠٠,٠٠٠,٠٠٠) ريال سعودي.
٥. وبتاريخ ٢٩/٠٨/١٤٤١هـ (الموافق ٢٢/٠٤/٢٠٢٠م) وافقت الجمعية العامة غير العادية على تخفيض رأس مال الشركة من (٣٠٠,٠٠٠,٠٠٠) ثلاثمائة مليون ريال سعودي إلى (١٥٠,٠٠٠,٠٠٠) مائة وخمسين مليون ريال سعودي، بنسبة تخفيض ٥٠٪ من رأس مال الشركة وذلك عن طريق إلغاء (١٥٠,٠٠٠,٠٠٠) سهم من أسهم الشركة.
٦. وبتاريخ ٢٢/٠٣/١٤٤٤هـ (الموافق ١٨/١٠/٢٠٢٢م) وافقت الجمعية العامة غير العادية على تخفيض رأس مال الشركة من (١٥٠,٠٠٠,٠٠٠) ريال سعودي إلى (١٠٠,٠٠٠,٠٠٠) ريال سعودي، كما بتاريخ ٠٤/٠٢/١٤٤٤هـ (الموافق ٢١/٠٨/٢٠٢٢م) حصلت الشركة على خطاب البنك المركزي المُتضمن موافقة البنك المركزي السعودي (ساما) على تخفيض رأس مال الشركة بمقدار (٥٠,٠٠٠,٠٠٠) ريال سعودي.

٧. وبتاريخ ١٢/٠٤/١٤٤٤هـ الموافق (٢٠٢٢/١١/٠٦م) وافقت الجمعية العامة غير العادية للشركة على زيادة رأس مال الشركة من خلال إصدار أسهم حقوق أولوية، وسيتم ذلك من خلال طرح ثلاثة عشر مليون (١٣,٠٠٠,٠٠٠) سهم عادي. وبذلك يرتفع رأس مال الشركة بعد اكتمال عملية الاكتتاب من مائة مليون (١٠٠,٠٠٠,٠٠٠) ريال سعودي إلى مائتي وثلاثون مليون (٢٣٠,٠٠٠,٠٠٠) ريال سعودي، أي بزيادة قدرها ١٣٠٪ في رأس مال الشركة الحالي. كما بتاريخ ١١/٠٣/١٤٤٤هـ (الموافق ١٠/٠٧/٢٠٢٢م) حصلت الشركة على خطاب البنك المركزي السعودي (ساما) المتضمن موافقة البنك لمركزي على زيادة رأس مال الشركة بمقدار (١٣٠,٠٠٠,٠٠٠) ريال سعودي.

٤-١-٩ أغراض الشركة

وفقاً للمادة رقم (٣) من النظام الأساسي، يجوز للشركة القيام بالأنشطة الآتية:

مزاوله أعمال التأمين التعاوني في فرع التأمين الصحي وللشركة أن تباشر جميع الأعمال التي يلزم القيام بها لتحقيق أغراضها وتمارس الشركة أنشطتها وفقاً لنظام مراقبة شركات التأمين التعاوني ولائحته التنفيذية والأحكام الصادرة من البنك المركزي السعودي (ساما) والأنظمة والقواعد السارية في المملكة العربية السعودية وبعد الحصول على التراخيص اللازمة من الجهات المختصة إن وجدت.

وقد حصلت الشركة على الموافقة النهائية من قبل البنك المركزي السعودي (ساما) لمزاولة نشاطها التأميني لمزيد من المعلومات (فضلاً راجع القسم الفرعي ٩-٣-١ «الموافقات والتراخيص والشهادات الحكومية» من هذا القسم).

٥-١-٩ مدة الشركة

نصت المادة السادسة (٦) من النظام الأساسي على أن تكون مدة الشركة تسعة وتسعين (٩٩) سنة ميلادية تبدأ اعتباراً من تاريخ قيدها في السجل التجاري، وتجوز إطالة مدة الشركة بقرار تصدده الجمعية العامة غير العادية قبل انتهاء هذه المدة بسنة على الأقل. وتشير بيانات السجل التجاري إلى انتهاء مدة الشركة في تاريخ ٢٧/٠٢/١٤٤٥هـ (الموافق ١٢/١٠/٢٠٢٣م).

٦-١-٩ مجلس الإدارة

١-٦-١-٩ تشكيل المجلس

يتولى إدارة الشركة وفقاً للمادة (١٥) من نظامها الأساسي مجلس إدارة مكون من (٨) ثمانية أعضاء تنتخبهم الجمعية العامة العادية لمدة لا تزيد على ثلاث سنوات، ويجب أن تعكس تركيبة مجلس الإدارة تمثيلاً مناسباً من الأعضاء المستقلين. وفي جميع الأحوال لا يجوز أن يقل عدد أعضاء المجلس المستقلين عن عضوين أو ثلث أعضاء المجلس أيهما أكثر واستثناءً من ذلك تعين الجمعية التأسيسية أعضاء أول مجلس إدارة لمدة لا تتجاوز ثلاث سنوات تبدأ من تاريخ شهر قرار وزارة التجارة بتأسيس الشركة.

بتاريخ ٢٠/٠٧/١٤٤٢هـ (الموافق ٠٤/٠٣/٢٠٢١م) انتخبت الجمعية العامة العادية للمساهمين أعضاء مجلس الإدارة للدورة الحالية والتي بدأت من تاريخ ٢٤/٠٧/١٤٤٢هـ (الموافق ٠٨/٠٣/٢٠٢١م) ولمدة وتنتهي في تاريخ ٢٥/٠٦/١٤٤٥هـ (الموافق ٠١/٠٧/٢٠٢٤م) وقد تشكل مجلس الإدارة للدورة المذكورة من السادة التالية أسماؤهم:

الجدول رقم (٥٧): أعضاء مجلس الإدارة

أعضاء مجلس الإدارة								
الاسم	المنصب	صفة العضوية	الجنسية	العمر	الأسهم المملوكة			
					مباشرة		غير مباشر	
					العدد	النسبة	العدد	النسبة
عمرو محمد خاشقجي	رئيس مجلس الإدارة	مستقل	سعودي	٧٢	٠	٠٪	٠	٠٪
فيصل فاروق محمد تمر	نائب رئيس مجلس الإدارة	غير تنفيذي	سعودي	٥٥	٨٣	٠,٠٠٠٨٣٪	٠	٠٪
خالد عابد قامه	عضو	مستقل	سعودي	٥٣	٠	٠٪	٠	٠٪
الدانا خالد الجفالي***	عضو	غير تنفيذي	سعودية	٣٤	٦٦,٦٦٦	٠,٦٦٦٦٧٪	٥,٧٦٦	٠,٠٥٧٧٪
عبد الله محسن التمري	عضو	مستقل	سعودي	٤٣	٠	٠٪	٠	٠٪
حمد عبد الله ال علي	عضو	غير تنفيذي	إماراتي	٤٢	٠	٠٪	٠	٠٪
محمد عبد الله الدار	عضو	مستقل	سعودي	٤٨	٠	٠٪	٠	٠٪

أعضاء مجلس الإدارة						
الاسم	المنصب	صفة العضوية	الجنسية	العمر	الأسهم المملوكة	
					مباشرة	غير مباشر
					العدد	النسبة
		غير تنفيذي	**	**	٠	٠٪
كورنيليوس أليكساندر أنكيل**	عضو				٠	٠٪

المصدر: الشركة

* وافقت الجمعية العامة (العادية) باجتماعها المنعقد بتاريخ ٢٠/٠٧/١٤٤٢هـ (الموافق ٠٤/٠٢/٢٠٢١م) على تعيين أعضاء في مجلس الإدارة على أن يبدأ سريان التعيين في تاريخ ٠٨/٠٣/٢٠٢١م تنتهي في تاريخ ٠٧/٠١/٢٠٢٤م.

** قام عضو مجلس إدارة الشركة كورنيليوس أليكساندر أنكيل بتقديم استقالته من عضوية مجلس إدارة الشركة بتاريخ ٢٩/١١/١٤٤٣هـ (الموافق ٢٨/٠٦/٢٠٢٢م) لأسباب شخصية على أن تسري استقالته من تاريخ ١١/٠٨/٢٠٢٢م.

*** الملكية الغير مباشرة ناتجة عن ملكيتها المباشرة في شركة خالد احمد الجفالي بنسبة ١٪ التي تملك عدد ٥٧٦,٧٠٠ سهم عادي من أسهم شركة عناية السعودية للتأمين التعاوني.

وتلتزم الشركة بنظام الشركات ولائحة الحوكمة الصادرة عن مجلس إدارة هيئة السوق المالية ولائحة حوكمة شركات التأمين الصادرة عن البنك المركزي السعودي (ساما)، حيث أن النظام الأساسي للشركة ينص على أن عدد أعضاء المجلس يجب أن يكون من ثمانية أعضاء تنتخبهم الجمعية العامة العادية لمدة لا تزيد على ثلاث سنوات. كما تبين لائحة حوكمة الشركة التزام الشركة بالمادة (١٤) من لائحة الحوكمة التي تلزم الشركات المدرجة بأن تكون أغلبية أعضاء المجلس من الأعضاء غير التنفيذيين وبأن لا يقل عدد أعضائه المستقلين عن عضوين أو عن ثلث أعضاء المجلس (أيهما أكثر) وبالتالي تلتزم الشركة بالبند (٥٤) من لائحة حوكمة شركات التأمين. وحاليًا يوجد أربعة أعضاء مستقلين في مجلس إدارة الشركة من أصل سبعة أعضاء.

٩-٦-٢-١-٩ رئيس مجلس الإدارة ونائب الرئيس وأمين السر

الشركة ملتزمة بالنظام الأساسي ولائحة الحوكمة الصادرة عن مجلس إدارة هيئة السوق المالية ولائحة حوكمة شركات التأمين الصادرة عن البنك المركزي السعودي (ساما) من ناحية التعيين الإلزامي في هذه المناصب حيث وافق مجلس إدارة الشركة بتاريخ ٢٧/٠٧/١٤٤٢هـ (الموافق ١١/٠٣/٢٠٢١م) على تعيين الأستاذ/ عمرو محمد خاشقجي رئيساً لمجلس إدارة الشركة، كما وافق المجلس على تعيين الأستاذ/ فيصل فاروق محمد تمر نائباً لرئيس مجلس الإدارة، وقد حصلت الشركة على عدم مانعة البنك المركزي السعودي (ساما) بتاريخ ٣٠/٠٨/١٤٤٢هـ (الموافق ١٢/٠٤/٢٠٢١م)، وفيما يلي مناصبهم:

الجدول رقم (٥٨): رئيس مجلس الإدارة ونائب الرئيس وأمين السر

اسم الشخص المعين	المنصب
عمرو محمد خاشقجي	رئيس مجلس الإدارة
فيصل فاروق محمد تمر	نائب رئيس مجلس الإدارة
شاغر	أمين سر مجلس الإدارة

وبحسب النظام الأساسي للشركة يكون لمجلس الإدارة أوسع السلطات في إدارة الشركة بما يحقق أغراضها، ويكون له في حدود اختصاصه أن يفوض واحداً أو أكثر من أعضائه أو من الغير في مباشرة عمل أو أعمال معينة - بما لا يتعارض مع الأنظمة واللوائح ذات العلاقة.

وكما نصت المادة (٣٠) من النظام الأساسي للشركة على أنه يعين مجلس الإدارة من بين أعضائه رئيساً ونائباً للرئيس. ويعين رئيساً تنفيذياً، ويجوز أن يعين عضواً منتدباً، ولا يجوز الجمع بين منصب رئيس مجلس الإدارة وأي منصب تنفيذي بالشركة، ويحق لرئيس مجلس الإدارة التوقيع عن الشركة وتنفيذ قرارات المجلس. ويختص رئيس مجلس الإدارة بتمثيل الشركة أمام القضاء وهيئات التحكيم والغير، ولرئيس مجلس الإدارة بقرار مكتوب أن يفوض بعض صلاحياته إلى غيره من أعضاء المجلس أو من الغير في مباشرة عمل أو أعمال محددة. ويحدد مجلس الإدارة الرواتب والبدلات والمكافآت لكل من رئيس المجلس والعضو المنتدب وفقاً لما هو مقرر في المادة (١٩) من النظام الأساسي للشركة. ويجب على مجلس الإدارة أن يعين أميناً لسر المجلس. كما يجوز للمجلس أن يعين مستشاراً له أو أكثر في مختلف شؤون الشركة ويحدد المجلس مكافآتهم. ولا تزيد مدة رئيس المجلس ونائبه والعضو المنتدب وأمين السر على مدة عضوية كل منهم في المجلس، ويجوز إعادة انتخابهم وللمجلس في أي وقت أن يعزلهم أو أياً منهم دون إخلال بحق من عزل في التعويض إذا وقع العزل لسبب غير مشروع أو في وقت غير مناسب.

٩-٦-٣ مكافآت المجلس

١. تكون مكافأة أعضاء مجلس الإدارة مبلغاً معيناً أو بدل حضور عن الجلسات أو مزايا عينية ونسبة معينة من صافي الأرباح، ويجوز الجمع بين اثنتين أو أكثر من هذه المزايا.
٢. إذا كانت المكافأة نسبة معينة من أرباح الشركة؛ فلا يجوز أن تزيد هذه النسبة على (١٠٪) من صافي الأرباح، وذلك بعد خصم الاحتياطات التي قررتها الجمعية العامة تطبيقاً لأحكام نظام مراقبة شركات التأمين التعاوني ونظام الشركات والنظام الأساس للشركة، وبعد توزيع ربح على المساهمين لا يقل عن (٥٪) من رأس مال الشركة المدفوع؛ على أن يكون استحقاق هذه المكافأة متناسباً مع عدد الجلسات التي يحضرها العضو، وكل تقدير يخالف ذلك يكون باطلاً.
٣. في جميع الأحوال؛ لا يتجاوز مجموع ما يحصل عليه عضو مجلس الإدارة من مكافآت ومزايا مالية أو عينية مبلغ خمسمائة ألف ريال سنوياً (ويستثنى من ذلك أعضاء لجنة المراجعة)، وذلك وفق الضوابط التي تضعها هيئة السوق المالية.
٤. يجب أن يشتمل تقرير مجلس الإدارة إلى الجمعية العامة العادية على بيان شامل لكل ما حصل عليه أعضاء مجلس الإدارة خلال السنة المالية من مكافآت وبدل مصروفات وغير ذلك من المزايا، وأن يشتمل كذلك على بيان ما قبضه أعضاء المجلس بوصفهم عاملين أو إداريين أو ما قبضوه نظير أعمال فنية أو إدارية أو استشارات. وأن يشتمل أيضاً على بيان بعدد جلسات المجلس وعدد الجلسات التي حضرها كل عضو من تاريخ آخر اجتماع للجمعية العامة.

٩-٦-٤ اجتماعات المجلس

وفق المادة (٢١) من النظام الأساسي للشركة يجتمع المجلس في المركز الرئيس للشركة بدعوة من رئيسه ويجب على رئيس المجلس لدعوة إلى الاجتماع متى طلب إليه ذلك اثنان من الأعضاء، ويجب أن تكون الدعوة موثقة بالطريقة التي يراها المجلس. وتُعقد اجتماعات المجلس بصفة دورية وكلما دعت الحاجة، على ألا يقل عدد اجتماعات المجلس السنوية عن (٤) اجتماعات بحيث يكون هناك اجتماع واحد على الأقل كل ثلاثة أشهر.

٩-٦-٥ لجان المجلس

لدى مجلس الإدارة خمسة (٥) لجان فرعية، وهي على النحو التالي:

• لجنة المراجعة

تشكل لجنة المراجعة من ثلاثة (٣) أعضاء، وقد تم تعيين أعضاء لجنة المراجعة من قبل الجمعية العامة العادية المنعقدة بتاريخ ١٨/١٠/١٤٤٢هـ (الموافق ٣٠/٥/٢٠٢١م) لمدة تنتهي في تاريخ ٢٥/٦/١٤٤٥هـ (الموافق ٧/١٠/٢٠٢٤م)، وقد حصلت الشركة عدم ممانعة البنك المركزي السعودي (ساما) بتاريخ ٣٠/٨/١٤٤٢هـ (الموافق ١٢/٤/٢٠٢١م) وهي تتكون من الأعضاء التالية أسمائهم:

الجدول رقم (٥٩): أعضاء لجنة المراجعة

الاسم	الوظيفة
خالد عابد قامه	رئيس
علي الأزهرى	عضو
كنانة آل غالب الشريف	عضو

المصدر: الشركة

تم اعتماد لأئحة عمل لجنة المراجعة من قبل الجمعية العامة العادية المنعقدة بتاريخ ١٨/١٠/١٤٤٢هـ (الموافق ٣٠/٥/٢٠٢١م) وقد عقدت اللجنة ثمانية (٨) اجتماعات خلال العام المالي المنتهي في ٣١ ديسمبر ٢٠١٩م، ثمانية (٨) اجتماعات خلال العام المالي المنتهي في ٣١ ديسمبر ٢٠٢٠م، ستة (٦) اجتماعات خلال العام المالي المنتهي في ٣١ ديسمبر ٢٠٢١م، وخمسة (٥) اجتماعات خلال العام الحالي.

• لجنة الترشيحات والمكافآت

تشكل لجنة الترشيحات والمكافآت من أربعة (٤) وقد تم تعيين أعضاء لجنة الترشيحات والمكافآت من قبل مجلس الإدارة بموجب قرار مجلس إدارة الشركة في اجتماعه المنعقد بتاريخ ٢٧/٠٧/١٤٤٢هـ (الموافق ١١/٠٣/٢٠٢١م)، وتنتهي دورة اللجنة بنهاية دورة مجلس الإدارة الحالية في تاريخ ٢٥/٠٦/١٤٤٥هـ (الموافق ٠٧/٠١/٢٠٢٤م) وقد حصلت الشركة عدم ممانعة البنك المركزي السعودي (ساما) بتاريخ ٣٠/٠٨/١٤٤٢هـ (الموافق ١٢/٠٤/٢٠٢١م) وهي تتكون من الأعضاء التالية أسمائهم:

الجدول رقم (٦٠): أعضاء لجنة الترشيحات والمكافآت

الاسم	الوظيفة
عبد الله محسن النمري	رئيس
خالد عابد قامه	عضو
الدانا خالد الجفالي	عضو
حمد المحياس آل علي	عضو

المصدر: الشركة

وقد عقدت اللجنة اجتماعين (٢) خلال العام المالي المنتهي في ٣١ ديسمبر ٢٠١٩م، اجتماعين (٢) خلال العام المالي المنتهي في ٣١ ديسمبر ٢٠٢٠م، ثلاثة (٣) اجتماعات خلال العام المالي المنتهي في ٣١ ديسمبر ٢٠٢١م، وأربعة (٤) اجتماعات خلال العام الحالي.

• لجنة إدارة المخاطر

تشكل لجنة إدارة المخاطر من ثلاثة (٣) أعضاء، وقد تم تعيين أعضاء لجنة إدارة المخاطر من قبل مجلس الإدارة بموجب قرار مجلس إدارة الشركة في اجتماعه المنعقد بتاريخ ٢٧/٠٧/١٤٤٢هـ (الموافق ١١/٠٣/٢٠٢١م)، وتنتهي دورة اللجنة بنهاية دورة مجلس الإدارة الحالية في تاريخ ٢٥/٠٦/١٤٤٥هـ (الموافق ٠٧/٠١/٢٠٢٤م) وقد حصلت الشركة عدم ممانعة البنك المركزي السعودي (ساما) بتاريخ ٣٠/٠٨/١٤٤٢هـ (الموافق ١٢/٠٤/٢٠٢١م) وهي تتكون من الأعضاء التالية أسمائهم:

الجدول رقم (٦١): أعضاء لجنة إدارة المخاطر

الاسم	الوظيفة
كورنيليوس أليكسندر أنكيل [*]	رئيس
كنانة آل غالب الشريف	عضو
محمد عبد الله الدار	عضو

المصدر: الشركة

^{*} قام رئيس اللجنة كورنيليوس أليكسندر أنكيل بتقديم استقالته من رئاسة لجنة إدارة المخاطر بتاريخ ٢٩/١١/١٤٤٣هـ (الموافق ٢٨/٠٦/٢٠٢٢م) لأسباب شخصية.

وقد عقدت اللجنة اجتماعين (٢) خلال العام المالي المنتهي في ٣١ ديسمبر ٢٠١٩م، ثلاثة (٣) اجتماعات خلال العام المالي المنتهي في ٣١ ديسمبر ٢٠٢٠م، اجتماعين (٢) اجتماعات خلال العام المالي المنتهي في ٣١ ديسمبر ٢٠٢١م، ولم تعقد اللجنة أي اجتماع خلال العام الحالي.

• اللجنة التنفيذية

تشكل اللجنة التنفيذية من أربعة (٤) أعضاء، وقد تم تعيين أعضاء اللجنة التنفيذية من قبل مجلس الإدارة بموجب قرار مجلس إدارة الشركة في اجتماعه المنعقد بتاريخ ٢٧/٠٧/١٤٤٢هـ (الموافق ١١/٠٣/٢٠٢١م)، وتنتهي دورة اللجنة بنهاية دورة مجلس الإدارة الحالية في تاريخ ٢٥/٠٦/١٤٤٥هـ (الموافق ٠٧/٠١/٢٠٢٤م) وقد حصلت الشركة عدم ممانعة البنك المركزي السعودي (ساما) بتاريخ ٣٠/٠٨/١٤٤٢هـ (الموافق ١٢/٠٤/٢٠٢١م) وهي تتكون من الأعضاء التالية أسمائهم:

الجدول رقم (٦٢): أعضاء اللجنة التنفيذية

الاسم	الوظيفة
فيصل فاروق تمر	رئيس
عمرو محمد خاشقجي	عضو
سلطان محمد عبد الرؤوف	عضو
حمد المحياس آل علي	عضو

المصدر: الشركة

وقد عقدت اللجنة ستة (٦) اجتماعات خلال العام المالي المنتهي في ٣١ ديسمبر ٢٠١٩م، اجتماعين (٢) خلال العام المالي المنتهي في ٣١ ديسمبر ٢٠٢٠م، ستة (٦) اجتماعات خلال العام المالي المنتهي في ٣١ ديسمبر ٢٠٢١م، وثلاث اجتماعات (٣) خلال العام الحالي.

• لجنة الاستثمار

تتشكل لجنة الاستثمار من ثلاثة (٣) أعضاء، وقد تم تعيين أعضاء لجنة الاستثمار من قبل مجلس الإدارة بموجب قرار مجلس إدارة الشركة في اجتماعه المنعقد بتاريخ ٢٧/٠٧/١٤٤٢هـ (الموافق ١١/٠٣/٢٠٢١م)، وتنتهي دورة اللجنة بنهاية دورة مجلس الإدارة الحالية في تاريخ ٢٥/٠٦/١٤٤٥هـ (الموافق ٠٧/٠١/٢٠٢٤م) وقد حصلت الشركة عدم ممانعة البنك المركزي السعودي (ساما) بتاريخ ٣٠/٠٨/١٤٤٢هـ (الموافق ١٢/٠٤/٢٠٢١م) وهي تتكون من الأعضاء التالية أسمائهم:

الجدول رقم (٦٣): أعضاء لجنة الاستثمار

الاسم	الوظيفة
محمد عبد الله الدار	رئيس
عبد الله محسن النمري	عضو
سلطان محمد عبد الرؤوف	عضو

المصدر: الشركة

وقد عقدت اللجنة اجتماعين (٢) خلال العام المالي المنتهي في ٣١ ديسمبر ٢٠١٩م، اجتماع واحد (١) فقط خلال العام المالي المنتهي في ٣١ ديسمبر ٢٠٢٠م، ثلاثة (٣) اجتماعات خلال العام المالي المنتهي في ٣١ ديسمبر ٢٠٢١م، واجتماع واحد خلال العام الحالي.

٧-١-٩ الإدارة التنفيذية

يشغل منصب الرئيس التنفيذي حالياً الأستاذ/ سلطان محمد عبد الرؤوف وذلك اعتباراً من تاريخ ١٥/١٢/١٤٤١هـ (الموافق ٠٥/٠٨/٢٠٢٠م)، ويوضح الجدول التالي تفاصيل الإدارة التنفيذية للشركة:

الجدول رقم (٦٤): الادارة التنفيذية

الاسم	المنصب	الجنسية	العمر	تاريخ التعيين	الأسهم المملوكة			
					مباشرة		غير المباشرة	
					العدد	النسبة	العدد	النسبة
سلطان عبد الرؤوف	الرئيس التنفيذي	سعودي	٥٦	٢٠٢٠/٠٨/٠٥	٠	٠	٠	٠
عبد الله بوري	الرئيس المالي المكلف	باكستاني	٣٦	٢٠٢١/١٠/١٤	٠	٠	٠	٠
مازن شهاوي	مسؤول دعم الإدارات الرقابية	سعودي	٣٩	٢٠٢٢/٠٩/٠١	٠	٠	٠	٠
وجدان باخرية	مدير الموارد البشرية	سعودية	٣٩	٢٠٢٢/٠٧/٢٧	٠	٠	٠	٠
ريان النزهة	مدير الامن السبراني	سعودي	٣٧	٢٠٢٢/٠٧/٢٧	٠	٠	٠	٠
عبد الجبار المريعي	مدير رعاية العملاء	سعودي	٤٥	٢٠١٧/٠٥/٠٤	٠	٠	٠	٠
سامي المالكي	المدير التجاري	سعودي	٤١	٢٠٢٠/٠٥/٠٥	٠	٠	٠	٠
توماس رين	مدير الاككتاب المكلف	ألماني	٦٤	٢٠٢٠/٠٧/٠٥	٠	٠	٠	٠

المصدر: الشركة

٨-١-٩ حوكمة الشركة

وفقاً للأنظمة واللوائح والتعليمات الصادرة عن هيئة السوق المالية وعلى وجه الخصوص لائحة حوكمة الشركات الصادرة بموجب قرار مجلس الهيئة بموجب القرار رقم (٨-١٦-٢٠١٧م) وتاريخ ١٦/٠٥/١٤٢٨هـ (الموافق ١٣/٠٢/٢٠١٧م) بناءً على نظام الشركات الصادر بالمرسوم الملكي رقم (م/٣) وتاريخ ٢٨/٠١/١٤٢٧هـ (الموافق ١٠/١١/٢٠١٥م) والمعدلة بقرار مجلس الهيئة رقم (١-٧-٢٠٢١) وتاريخ ٠١/٠٦/١٤٤٢هـ (الموافق ١٤/٠١/٢٠٢١م)، بالإضافة إلى لائحة حوكمة شركات التأمين الصادرة عن البنك المركزي السعودي (ساما)؛ تم تعديل دليل الحوكمة الخاص بالشركة وتمت الموافقة عليه من قبل الجمعية العامة غير العادية بتاريخ ٢٩/٠٤/١٤٤٢هـ (الموافق ١٤/١٢/٢٠٢٠م).

٢-٩ الموافقات والتراخيص والشهادات الحكومية

١-٢-٩ جداول الموافقات والتراخيص

حصلت الشركة (بما في ذلك فرعها) على عدة تراخيص وشهادات نظامية وتشغيلية من الجهات المختصة، ويتم تجديد تلك التراخيص والشهادات بصفة دورية، وما انتهى منها فهو قيد التجديد وفق الإجراءات المعتادة. ويقر أعضاء مجلس الإدارة بأن الشركة حاصلة على جميع التراخيص والموافقات اللازمة لمزاولة أعمالها والاستمرار في ذلك، وما انتهى منها قيد التجديد وليسوا على اطلاع على ما يمنع تجديد أي مما انتهى منها. وتوضح الجداول التالية التراخيص والشهادات الحالية التي حصلت عليها الشركة:

الجدول رقم (٦٥): التراخيص والموافقات التي حصلت عليها الشركة

نوع الترخيص	الغرض	رقم الترخيص/ الشهادة	تاريخ الإصدار	تاريخ الانتهاء	الجهة المصدرة
السجل التجاري	قيد الشركة في سجل الشركات التجارية (شركات المساهمة)	٤٠٣٠٢٢٣٥٢٨	١٤٣٣/٠٣/٢٧هـ (الموافق) ٢٠١٢/٠٢/١٩م	١٥٤٤/١١/٠٥هـ	وزارة التجارة - مكتب السجل التجاري بمدينة جدة
شهادة عضوية الغرفة التجارية الصناعية	التزام الشركة بنظام السجل التجاري الذي يوجب على الشركة الاشتراك في الغرفة التجارية الصناعية	٧٠٠١٧٠٣٦٧٢	١٤٤٣/٠٤/١٣هـ (الموافق) ٢٠١٢/٠٣/٠٦م	١٤٤٥/٠٣/٢٧هـ (الموافق) ٢٠٢٣/١٠/١٢م	غرفة جدة
تصريح بمزاولة نشاط التأمين	مزاولة نشاط التأمين العام، التأمين الصحي، تأمين الحماية والادخار	ت م ن / ٢٠١٢٨ / ٣٢	١٤٣٣/٠٩/١٩هـ (الموافق) ٢٠١٢/٠٨/٠٧م	١٤٤٥/١٠/٢٤هـ (الموافق) ٢٠٢٣/١٢/٠٨م	البنك المركزي السعودي (ساما)
ترخيص استثماري خدمي	مزاولة نشاط التأمين	١١٢٠٣١٠٣٦٦٣٠-٠٠١	١٤٣١/٠٢/٣٠هـ (الموافق) ٢٠١٠/٠٢/١٤م	١٤٤٥/٠٢/١٥هـ (الموافق) ٢٠٢٣/٠٩/٠١م	وزارة الاستثمار
رخصة البلدية	التزام الشركة بمتطلبات البلدية	٣٩١١١٣٢٩١٣٨	١٤٣٨/٠٦/٢٢هـ (الموافق) ٢٠١٧/٠٣/٢١م	قيد التجديد	أمانة محافظة جدة
شهادة التأمينات الاجتماعية	التزام الشركة تجاه أنظمة المؤسسة العامة للتأمينات الاجتماعية	٤٩٦٥٢٨٠٩	١٤٤٤/٠٣/١٤هـ (الموافق) ٢٠٢٢/١٠/١٠م	١٤٤٤/٠٤/١٤هـ (الموافق) ٢٠٢٢/١١/٠٨م	المؤسسة العامة للتأمينات الاجتماعية
شهادة الزكاة والدخل	للإفادة بأن الشركة قدمت إقرارها عن الفترة المنتهية في ٢٠٢٠/١٢/٣١م	١١١٠٠٤٠٨٤٧	١٤٤٣/١٠/١٩هـ (الموافق) ٢٠٢٢/٠٥/٢٠م	١٤٤٤/١٠/١٠هـ (الموافق) ٢٠٢٣/٠٤/٣٠م	هيئة الزكاة والضريبة والجمارك
شهادة سعودة	للإفادة بأن الشركة ملتزمة بنسبة التوظيف المطلوبة منها وفق برنامج نطاقات	١٩٨٧٦٠-٨٨٥٠٦٤٩٧	١٤٤٤/٠١/٢٥هـ (الموافق) ٢٠٢٢/٠٨/٢٣م	١٤٤٤/٠٤/٢٨هـ (الموافق) ٢٠٢٢/١١/٢١م	وزارة الموارد البشرية والتنمية الاجتماعية
مجلس الضمان الصحي التعاوني	ترخيص تأهيل لممارسة أعمال الضمان الصحي التعاوني	١٣٢	١٤٤٣/١١/٢٣هـ (الموافق) ٢٠٢٢/٠٦/٢٢م	١٤٤٤/١٢/٠٣هـ (الموافق) ٢٠٢٣/٠٦/٢١م	مجلس الضمان الصحي التعاوني

المصدر: الشركة

الجدول رقم (٦٦): ملخص الموافقات الصادرة عن البنك المركزي السعودي (ساما) والمتعلقة بمنتجات التأمين التي تقدمها الشركة وفقاً للأنظمة المعمول بها

م	المنتج	رقم الموافقة	تاريخ الموافقة
١	التأمين الطبي على المجموعات	IS/١٣٤٨	١٤٣٣/٠٥/٢٩هـ
٢	التأمين الطبي على الزائرين	٣٧١٠٠٠١٠٤٦٨٧	١٤٣٧/٠٩/٢٤هـ
٣	التأمين الطبي على الأفراد والعائلات	٤١٨٢٨/IS/١٨٥٥	١٤٣٣/٠٨/٠٤هـ

المصدر: الشركة

٢-٢-٩ الالتزامات المستمرة التي تفرضها الجهات الحكومية على الشركة

تلزم الجهات الرقابية أدناه الشركة بالالتزام ببعض المتطلبات الجوهرية على النحو التالي:

١-٢-٢-٩ الالتزامات المستمرة حسب متطلبات البنك المركزي السعودي (ساما):

- قضت المادة (٧٦) من اللائحة التنفيذية لنظام مراقبة شركات التأمين، أنه يحق للبنك المركزي السعودي سحب ترخيص الشركة في الحالات التالية:
 - أ. إذا لم تمارس الشركة النشاط المرخص لها به خلال ستة أشهر من تاريخ إصدار الترخيص.
 - ب. إذا لم تف الشركة بمتطلبات نظام مراقبة شركات التأمين التعاوني أو لائحته التنفيذية.
 - ج. إذا تبين للبنك المركزي أن مقدم الطلب قد تعمد تزويدها بمعلومات أو بيانات غير صحيحة.
 - د. إذا تبين للبنك المركزي أن حقوق المؤمن لهم أو المستفيدين أو المساهمين معرضة للضياع نتيجة للطريقة التي تمارس بها الشركة النشاط.
 - هـ. إذا أفلست الشركة أو أفلس صاحب المهنة الحرة مما يجعلهما غير قادرين على الوفاء بالتزاماتهما.
 - و. إذا مارست الشركة أو صاحب المهنة الحرة النشاط بأسلوب النشاط بأسلوب معتمد للنصب أو الاحتيال.
 - ز. إذا انخفض رأس المال عن الحد الأدنى المقرر أو لم تف الشركة بمتطلبات الملاءة المالية الواردة في اللائحة التنفيذية.
 - ح. إذا انخفض النشاط التأميني إلى المستوى الذي يرى البنك المركزي السعودي عدم فعالية أدائه.
 - ط. إذا رفضت الشركة دفع المطالبات المستحقة للمستفيدين بدون وجه حق.
 - ي. إذا منعت الشركة أو صاحب المهنة الحرة فريق التفتيش المكلف من قبل البنك المركزي السعودي عن أداء مهمته في فحص السجلات.
 - ك. إذا امتنعت الشركة أو صاحب المهنة الحرة عن تنفيذ حكم نهائي صادر ضدها في أي من المنازعات التأمينية.

فيما يخص الفقرة (ز) الواردة أعلاه من الشروط، يجب على الشركة الالتزام بهامش الملاءة المطلوب حسب المادة السادسة والستين (٦٦) والمادة السابعة والستين (٦٨) من اللائحة التنفيذية لنظام مراقبة شركات التأمين التعاوني. خلال السنتين السابقتين انخفض غطاء هامش الملاءة المالية عن الحد الأدنى المطلوب من البنك المركزي السعودي (ساما) وهو (١٠٠٪). وبتاريخ ١٤٤٤/٠١/٢٠ هـ (الموافق ١٨/٠٨/٢٠٢٢م) أوصى مجلس الإدارة بخفض رأس مال الشركة لاطفاء جزء من الخسائر المتراكمة بقيمة خمسون مليون (٥٠,٠٠٠,٠٠٠) ريال سعودي ليصبح رأس مال الشركة بعد التخفيض مائة مليون (١٠٠,٠٠٠,٠٠٠) ريال سعودي ومن ثم زيادة رأس المال بعد التخفيض من خلال طرح أسهم حقوق أولوية بقيمة مائة وثلاثون مليون (١٣٠,٠٠٠,٠٠٠) ريال سعودي ليصبح رأس المال بعد الزيادة مائتين وثلاثون مليون (١٣٠,٠٠٠,٠٠٠) ريال سعودي وبناءً عليه، فقد حصلت الشركة على عدم ممانعة البنك المركزي السعودي (ساما) على زيادة رأس المال بقيمة مائة وثلاثون مليون (١٣٠,٠٠٠,٠٠٠) ريال سعودي بموجب الخطاب رقم (٤٤٠٢٠٢٠٤) بتاريخ ١٤٤٤/٠٣/١١ هـ (الموافق ١٠/٠٧/٢٠٢٢م).

٢-٢-٢-٩ الالتزامات المستمرة حسب متطلبات وزارة التجارة:

- الشركة ملتزمة بنظام السجل التجاري فيما يخص التسجيل لدى إدارة السجل التجاري في مدينة جدة حيث المقر الرئيسي وذلك بموجب شهادة رقم (٤٠٣٠٢٢٣٥٢٨) وتاريخ ١٤٣٣/٠٣/٢٧ هـ (الموافق ١٩/٠٢/٢٠١٢م).
- كما أن الشركة ملتزمة بنظام الشركات فيما يخص اعتماد النظام الأساسي للشركة تماشياً مع التعديلات الجديدة والاحيرة التي أدخلت على نظام الشركات وذلك بعد أخذ موافقة مسبقة من وزارة التجارة على مسودة النظام الأساسي وموافقة المساهمين في اجتماع الجمعية العامة (غير العادية)، وتم اعتماد النظام الأساسي من قبل إدارة حوكمة الشركات لدى وزارة التجارة بتاريخ ١٤٤٢/٠٥/٢٢ هـ (الموافق ٠٧/٠١/٢٠٢١م). كما الشركة بمتطلبات هيئة السوق المالية والسوق المالية السعودية (تداول) من ناحية تحميل نسخة من النظام الأساسي على موقع تداول في الصفحة الخاصة بالشركة. التزمت
- كما أن الشركة ملتزمة بنظام السجل التجاري فيما يخص استخراج شهادة عضوية في الغرفة التجارية بموجب الشهادة الصادرة من «غرفة جدة» رقم (٧٠٠١٧٠٣٦٧٢) وتاريخ ١٤٣٣/٠٣/٢٧ هـ (الموافق ١٩/٠٢/٢٠١٢م). وتنتهي صلاحيتها في تاريخ ١٤٤٥/٠٣/٢٧ هـ (الموافق ١٢/٠١/٢٠٢٣م).
- كما أن فروع الشركة ملتزمة باستكمال إجراءات تأسيس فروعها وهي ملتزمة بنظام السجل التجاري فيما يخص التسجيل لدى إدارة السجل التجاري واستخراج شهادة عضوية في الغرفة التجارية الصناعية لكل فرع (لمزيد من المعلومات فضلاً راجع القسم الفرعي (٩-٣) «فروع الشركة» من القسم (٩) «المعلومات القانونية» من هذه النشرة).

٩-٢-٣-٣ الالتزامات المستمرة حسب متطلبات هيئة السوق المالية

تلزم الهيئة الشركات المدرجة الالتزام بقواعد طرح الأوراق المالية والالتزامات المستمرة والتعليمات الخاصة الصادرة عن الهيئة وقواعد الإدراج لا سيما الالتزام بالإفصاح الدوري عن التطورات الجوهرية والمالية وتقرير مجلس الإدارة، كما تلتزم شركات التأمين بإعلان نتائجها المالية وفق النماذج المعتمدة من الهيئة والتي يجب أن تتضمن بيانات واضحة عن فائض (عجز) عمليات التأمين مخصصاً منها عائد استثمارات حملة الوثائق، وإجمالي أفضاس التأمين المكتتبه، وصافي المطالبات المتكبدة، وصافي أرباح (خسائر) استثمارات حملة الوثائق، وصافي أرباح (خسائر) استثمارات أموال المساهمين ومقارنة هذه البيانات بالفترة المقابلة ربع سنوية أو سنوية. وبحسب دليل الالتزامات المستمرة للشركات المدرجة، يجب أن تكون النتائج المالية السنوية المعلنة في موقع (تداول) مستمدة من القوائم المالية المدققة والمعتمدة من المراجع الخارجي للشركة المعين من الجمعية والمعتمدة من مجلس الإدارة، ويجب التقيد بنماذج الإعلانات الواردة ضمن التعليمات الخاصة بإعلانات الشركات لنتائجها المالية، وعلى الشركة أيضاً تقديم بيان بجميع الأسباب والمؤثرات للتغير في النتائج المالية للسنة المالية الحالية مع فترة المقارنة بحيث تشمل الأسباب جميع بنود إعلان النتائج المالية.

وتجدر الإشارة إلى أنه بالنسبة لملاءة شركات المساهمة العامة فقد صدر بتاريخ ٢٣/٠١/٤٣٨هـ (الموافق ٢٤/١٠/٢٠١٦م) قرار مجلس الهيئة رقم (٢٠١٦-١٣٠-١) بتعديل الإجراءات والتعليمات الخاصة بالشركات المدرجة أسهمها في السوق التي بلغت خسائرها المتراكمة (٥٠٪) فأكثر من رأس مالها في ضوء نظام الشركات الجديد، وتم تعديل مسمائها لتصبح «الإجراءات والتعليمات الخاصة بالشركات المدرجة أسهمها في السوق التي بلغت خسائرها المتراكمة (٢٠٪) فأكثر من رأس مالها»، على أن يعمل بالإجراءات والتعليمات المعدلة ابتداءً من تاريخ ٢٥/٠٧/٤٣٨هـ (الموافق ٢٢/٠٤/٢٠١٧م).

كما أُلزمت الهيئة الشركات المدرجة في السوق المالية التي تبلغ خسائرها المتراكمة (٥٠٪) فأكثر من رأس المال المدفوع بالإفصاح على موقع تداول قبل تاريخ ٢٤/٠٧/٤٣٨هـ (الموافق ٢١/٠٤/٢٠١٧م) عن خطتها حيال تطبيق المادة (١٥٠) من نظام الشركات.

كما أُلزمت الهيئة الشركات المدرجة في السوق المالية باتباع لائحة التعليمات الخاصة بإعلانات الشركات المساهمة المدرجة أسهمها في السوق المالية الصادرة بموجب قرار مجلس الهيئة رقم (٤-٨-٢٠١٧) وتاريخ ٢٦/٠٤/٤٣٨هـ (الموافق ٢٤/٠١/٢٠١٧م).

كما بتاريخ نشر هذه النشرة، الشركة لم تخالف أي من التعليمات المبينة أعلاه وهي ملتزمة بنظام السوق المالية ولوائحها التنفيذية. ويؤكد أعضاء مجلس الإدارة أن الشركة مستمرة في الالتزام بمتطلبات نظام ولوائح وتعليمات هيئة السوق المالية والسوق المالية السعودية (تداول السعودية) حتى تاريخ هذه النشرة كما يتعهدون باستمرار الالتزام بها.

٩-٢-٣-٤ الالتزامات المستمرة حسب متطلبات مجلس الضمان الصحي التعاوني

- إن منتجات التأمين الصحي خاضعة لأنظمة مجلس الضمان الصحي التعاوني («مجلس الضمان») بعد إجازتها من البنك المركزي السعودي (ساما). حيث يقوم مجلس الضمان بمراقبة الشركة والتأكد من تقيدها بالشروط المنظمة لتقديم منتجات التأمين الصحي.
- نصت المادة (٤٣) من اللائحة التنفيذية لنظام الضمان الصحي على أنه لا يسمح لشركات التأمين بممارسة أعمال الضمان الصحي التعاوني إلا بعد تأهيلها من قبل المجلس، ويكون التأهيل مقيداً بمدة ثلاث سنوات قابلة للتجديد لمدد أخرى مماثلة. كما نصت المادة (٤٤) من اللائحة التنفيذية لنظام الضمان الصحي أنه يتم تأهيل شركات التأمين التعاوني لممارسة التأمين الصحي بناء على طلب يتم تقديمه لهذا الغرض، وللمجلس تحديد ما يراه من تفاصيل تتعلق بطبيعة ونطاق البيانات التي يتعين تضمينها في هذه الطلبات في حدود ما يلزم لذلك، وعلى المجلس البت في طلب التأهيل خلال تسعين يوماً من تاريخ تقديم الطلب.
- يقوم مجلس الضمان بمراقبة الشركة والتأكد من تقيدها بالشروط المنظمة لتقديم منتجات التأمين الصحي، ومن تلك الشروط:
 - الالتزام بتوفير كوادرات طبية متخصصة لإعطاء الموافقات الصحية اللازمة خلال موعد زمني لا يتجاوز (٦٠) ستين دقيقة وفي حال عدم الموافقة فيجب توضيح الأسباب رسمياً.
 - الالتزام بدفع مستحقات مقدمي الخدمة الصحية كالمستشفيات والعيادات الصحية في موعد لا يتجاوز (٤٥) خمسة وأربعين يوماً.

٩-٢-٣-٥ الالتزامات المستمرة حسب متطلبات وزارة الاستثمار:

نظراً لملكية بعض المساهمين المؤسسين الأجانب (غير السعوديين وغير الخليجيين) الأسهم في رأس المال، فقد قامت الشركة باستخراج ترخيص الاستثماري الخدمي رقم (٠١-١١٢٠٣١٠٣٦٦٣٠) صادر من وزارة للاستثمار بتاريخ ٢٠/٠٢/٤٣١هـ (الموافق ١٤/٠٢/٢٠١٠م) والساري لغاية تاريخ ١٥/٠٢/٤٤٥هـ (الموافق ٠١/٠٩/٢٠٢٣م).

وتشترط وزارة للاستثمار على الشركات المرخص لها الالتزام بالتعليمات الآتية: (١) عدم اختلاف بيانات السجل التجاري عن البيانات الموجودة بالترخيص الاستثماري الصادر من الهيئة أو (٢) عدم ممارسة نشاط استثماري أو تجاري غير مرخص أو (٣) وجود ترخيص

استثمار الفروع الشركة ومراكز التسويق (ويقصد بها نقاط البيع) أو (٤) عدم التوقف عن ممارسة النشاط الاستثماري أثناء سريان مدة الترخيص، إلا في حالات الظروف القاهرة التي تقبلها الهيئة مع تقديم جدول زمني يبين تاريخ العودة لممارسة النشاط خلال خمسة أيام من تاريخ حدوث الظروف القاهرة أو (٥) عدم استخدام اسم أو شعار وكالة تجارية عالمية أو محلية دون ترخيص أو استخدام مطبوعات أو أختام أو وسائل دعائية باسم تجاري مخالف للاسم المرخص من الوزارة أو (٦) تطابق مواصفات المنتج وأسلوبه مع المواصفات الخليجية أو السعودية أو الدولية المعتمدة أو (٧) إخطار الهيئة كتابياً بتعديل العنوان أو بيانات المراسلة والاتصال أو تحديث البيانات.

على كافة الشركات المرخصة من وزارة الاستثمار التقدم بطلب تعديل ترخيصها تبعاً لأي تعديلات في بياناتها ومنها على سبيل المثال في حال تخفيض أو زيادة رأس المال أو تعديل الاسم التجاري أو فتح فروع لها.

كما بتاريخ هذه النشرة الشركة ملتزمة بمتطلبات الوزارة وشروط وتعليمات الترخيص المشار إليه أعلاه.

٦-٢-٩-٩ الالتزامات المستمرة حسب متطلبات هيئة الزكاة والضريبة والجمارك:

تلتزم الشركة بتقديم إقراراتها الزكوية والضريبية خلال ١٢٠ يوم من انتهاء السنة المالية وذلك لغرض تجديد الشهادة التي تصدر عن هيئة الزكاة والضريبة والجمارك. تم تسجيل الشركة بصفحتها «مكلف» بموجب الرقم الضريبي المميز (٣٠٠٦٤٦٩٧٧٦) وقد قدمت الشركة إقرارها الزكوي عن العام المالي المنتهي في ٢٠٢١/١٢/٣١م وحصلت على شهادة زكاة من هيئة الزكاة والضريبة والجمارك بالرقم (١١١٠٠٤٠٨٤٧) وتاريخ ١٤٤٣/١٠/١٩هـ الموافق (٢٠٢٢/٠٥/٢٠م).

٧-٢-٩-٩ الالتزامات المستمرة حسب متطلبات وزارة الموارد البشرية والتنمية الاجتماعية:

تم فتح ملف لدى وزارة الموارد البشرية والتنمية الاجتماعية بالرقم الموحد (٩-١٥٧٦١٥) وفقاً لشهادة السعودية المستخرجة منها. وكما بتاريخ نشر هذه النشرة تستفيد الشركة من الخدمات الإلكترونية لوزارة الموارد البشرية والتنمية الاجتماعية، وتم استخراج شهادة السعودية للإفادة بأن الشركة ملتزمة بنسبة التوظيف المطلوبة منها وفق برنامج نطاقات وتقع بالنطاق البلايني.

٣-٩ فروع الشركة

نصت المادة (٥) من النظام الأساسي للشركة على أنه يجوز للشركة أن تنشئ لها فروعاً أو مكاتب أو توكيلات داخل المملكة أو خارجها بعد موافقة البنك المركزي السعودي (ساما). ووفقاً للمادة (٩) من نظام مراقبة شركات التأمين التعاوني والتي تنص على ضرورة أخذ موافقة البنك المركزي السعودي (ساما) المكتوبة قبل افتتاح فروع شركات التأمين، يشترط البنك المركزي السعودي (ساما) على شركات التأمين التي ترغب في افتتاح فروع لها بضرورة التقيد بالإجراءات النظامية المتعلقة بافتتاح فروع للشركات المساهمة والصادرة عن وزارة التجارة. حتى تاريخ إعداد هذه النشرة، حصلت الشركة على موافقة البنك المركزي السعودي (ساما) النهائية لفتح فرع واحد وفق ما يلي:

الجدول رقم (٦٧): تفاصيل السجل التجاري ورخص البلدية المصدرة لفروع الشركة

نوع الترخيص	الغرض	السجل التجاري	تاريخ الإصدار	تاريخ الانتهاء	العنوان	رخص البلدية	تاريخ الانتهاء
السجل التجاري	قيد الشركة في سجل الشركات التجارية (فرع شركة)	١٠١٠٤٢١٨٧١	١٤٢٥/١٠/٢٣هـ (الموافق ٢٠١٤/٠٨/١٩م)	١٤٤٥/١٠/٢٣هـ (الموافق ٢٠٢٤/٠٥/٠٢م)	الرياض	قيد التجديد	-

المصدر: الشركة

٤-٩ ملخص العقود الجوهرية

١-٤-٩ العقود والتعاملات مع الأطراف ذات العلاقة:

التزمت الشركة عند إبرامها للعقود والاتفاقيات مع الأطراف ذات العلاقة في عام ٢٠٢١م على الأسس التنافسية التجارية لضمان حقوق المساهمين، وتم التصويت على تلك العقود من قبل الجمعية العامة للشركة التي عقدت بتاريخ ١٠/٢٣/١٤٤٣هـ (الموافق ٢٤/٠٥/٢٠٢٢م).

أما بالنسبة للعقود والتعاملات مع الأطراف ذات العلاقة المُبرمة في عام ٢٠٢٢م، فإن الشركة بصدد الحصول على ترخيص الجمعية العامة العادية على جميع التعاملات مع الأطراف ذات العلاقة، ويبين الجدول أدناه الأعمال والعقود التي فيها مصلحة مباشرة أو غير مباشرة لأعضاء مجلس الإدارة خلال عام ٢٠٢٢م.

الجدول رقم (٦٨): العقود والتعاملات مع أعضاء المجلس والأطراف ذات العلاقة

طرف ذو علاقة	الاسم	طبيعة التعامل	القيمة
	شركة جاب كورب العربية السعودية المحدودة		١٦٤,٩٩٣,٩٥ ريال سعودي
	شركة خالد الجفالي الصناعية		١٥٩,٥٢٧,٢٠ ريال سعودي
	شركة خالد الجفالي للإنشاءات المحدودة		٥١,٢٤٦,٣٥ ريال سعودي
الدانا خالد الجفالي	شركة لوندليل اند اسوشيتيس	وثيقة التأمين الصحي للمجموعات	٢٥٨,٨١٩ ريال سعودي
	شركة خالد الجفالي		٥٧٩,٧٠٩,٢٥ ريال سعودي
	شركة خالد الجفالي للإنشاءات المحدودة		٨٧,٢٨١,٥٥ ريال سعودي
	شركة لوندليل فرع الرياض		٣٠,٢٠١,٣٠ ريال سعودي
	شركة الدهناء الدولية للتسويق		٣٧,٨٥١,١٠ ريال سعودي
المجموع			١,٣٦٩,٧٣٩,٧٠ ريال سعودي

المصدر: الشركة

٢-٤-٩ اتفاقيات وساطة التأمين

تم إبرام اتفاقيات وساطة تأمين مع شركات ذات النشاط وذلك لتسهيل استقطاب العملاء والترويج لمنتجات الشركة التأمينية إلى كلا من الافراد والمنشآت والشركات والهيئات، وفي مقابل ذلك فإن لوسطاء التأمين نتاج قيامهم بذلك عمولة مقدرة بنسب مئوية من الأقساط المحصلة من خلال الوسيط من العملاء لكل نوع من أنواع التأمين.

٣-٤-٩ عقود الإيجار

ليس لدى الشركة أي عقارات مملوكة لها. وبالنسبة للمواقع التي تشغلها الشركة لمزاولة نشاطها، فقد أبرمت الشركة عقدي إيجار، يعتبرون عقود إيجار تقليدية أي تنص على مبلغ إيجار تدفعه الشركة للمؤجر سنوياً.

وفيما يلي قائمة بعقود إيجار مواقع الشركة وأهم تفاصيلها:

الجدول رقم (٦٩): بعقود الإيجار السارية والمجددة للمواقع التي تشغلها الشركة

م	الموقع	الاستخدام	المؤجر	قيمة الإيجار سنوياً (ريال سعودي)	مدة عقد الإيجار	تاريخ حلول الإيجار/إنهاء العقد
١	جدة	تجاري	عبد الله بن خالد بن عبد العزيز آل سعود	١,٨٤٠,٠٠٠	(٧٣٠) يوماً	١٢/٠٣/١٤٤٥هـ (الموافق ٠٦/٠٩/٢٠٢٤م)
٢	الرياض	تجاري	شركة العجلان القابضة	١٧٥,٩٥٠,٠٠٠	مدة العقد (٣٦٤) يوماً	١١/١٠/١٤٤٤هـ (الموافق ٣٠/٠٥/٢٠٢٣م)

المصدر: الشركة

0-9 العلامات التجارية وحقوق الملكية

لدى الشركة علامة تجارية تم تسجيلها لدى وزارة التجارة، وسيتمكن ذلك الشركة من وضع اسمها وشعارها على الواجهة الخارجية للمبنى أو المكاتب التي تشغلها الشركة كونها قامت بتسجيل العلامة التجارية ومنحها الحماية القانونية اللازمة وفقاً لنظام العلامات التجارية.

وتعتمد الشركة في تسويق خدماتها ومنتجاتها على اسمها التجاري المسجل في سجلها التجاري والذي ينعكس في شعارها، والذي يدعم أعمالها ومركزها التنافسي، ويمنحها تميزاً واضحاً في السوق بين العملاء.

الجدول رقم (٧٠): تفاصيل العلامة التجارية الخاصة بالشركة

العلامة	رقم الشهادة	الشركة المالكة	تاريخ التسجيل	بداية الحماية	نهاية الحماية
	١٤٣٤١٣٠٢٢	شركة عناية السعودية للتأمين التعاوني	١٤٣٥/٠٧/١٤ هـ	١٤٣٤/٠٧/١٤ هـ	١٤٤٤/١٠/٢٠ هـ

المصدر: الشركة

العلامة التجارية مسجلة ضمن الفئة (٣٦)، توصف العلامة كرسمة دائرية يحتوي باللونين الأخضر والأزرق يعولها نقطة زرقاء وأسفلها عبارة عن شركة عناية السعودية للتأمين التعاوني بحروف عربية وعبارة سعودي عناية كوابرتف انشورنس كومبني بحروف لاتينية باللون الأسود كما بالشكل الموضح أعلاه، والحماية للعلامة في مجموعها.

ولا يوجد للشركة أية حقوق ملكية فكرية أخرى مسجلة، ولا تعتمد الشركة في نشاطها على أية ممتلكات معنوية قيّمة كبراءات الاختراع، وحقوق الطبع أو أية ملكيات فكرية أخرى.

6-9 المنازعات والدعاوى القضائية

تعرضت ولا تزال تتعرض الشركة في سياق ممارسة أعمالها لقضايا ودعاوى أقامها بعض حاملي الوثائق تتعلق بعملياتها التأمينية ونزاعات ومطالبات تتعلق بتحصيل عملاء متأخرين أو متعثرين لعدة فترات ماضية. وكما بتاريخ إعداد هذه النشرة يوجد عدد (٢٠) مطالبة تحت النظر جميعها مرفوعة من قبل الشركة، ويبلغ مجموعها إجمالي (٢,٦٩٢,٧٣٢) ريال سعودي.

كما وتقر الشركة بأنها ليست طرفاً في أي دعوى قضائية أو مطالبة أو تحكيم جوهري من شأنهم ان يؤثر أو جوهرياً على أعمالها أو وضعها المالي.

7-9 المعلومات الجوهرية التي تغيرت منذ موافقة الهيئة على آخر نشرة إصدار

- رأس المال: بتاريخ ١٤٤١/٠٨/٢٩ هـ (الموافق ٢٠٢٠/٠٤/٢٢ م) وافقت الجمعية العامة غير العادية على تخفيض رأس مال الشركة من (٣٠٠,٠٠٠,٠٠٠) ثلاثمائة مليون ريال سعودي إلى (١٥٠,٠٠٠,٠٠٠) مائة وخمسين مليون ريال سعودي، بنسبة تخفيض ٥٠% من رأس مال الشركة وذلك عن طريق إلغاء (١٥,٠٠٠,٠٠٠) سهم من أسهم الشركة.
- وبتاريخ ١٤٤٤/٠٣/٢٢ هـ (الموافق ٢٠٢٢/١٠/١٨ م) وافقت الجمعية العامة غير العادية على تخفيض رأس مال الشركة من (١٥٠,٠٠٠,٠٠٠) ريال سعودي إلى (١٠٠,٠٠٠,٠٠٠) ريال سعودي، كما بتاريخ ١٤٤٤/٠٢/٠٤ هـ (الموافق ٢٠٢٢/٠٨/٣١ م) حصلت الشركة على خطاب البنك المركزي المُتضمن موافقة البنك المركزي السعودي (ساما) على تخفيض رأس مال الشركة بمقدار (٥٠,٠٠٠,٠٠٠) ريال سعودي.
- مجلس الإدارة: زيادة عدد أعضاء مجلس الإدارة من (٦) أعضاء إلى (٨) أعضاء.
- الحوكمة: إقرار لوائح وسياسات داخلية للحوكمة تماشياً مع أحكام لائحة حوكمة الشركات المدرجة الصادرة عن الهيئة ولائحة حوكمة شركات التأمين، وقد تمت الموافقة على دليل حوكمة الشركة من قبل الجمعية العامة بتاريخ ١٤٤٢/٠٤/٢٩ هـ (الموافق ٢٠٢٠/١٢/١٤ م).
- النظام الأساسي للشركة: تم اعتماد النظام الأساسي للشركة من قبل إدارة حوكمة الشركات في وزارة التجارة بتاريخ ١٤٤٢/٠٥/٢٢ هـ (الموافق ٢٠٢١/٠١/٠٧ م).

٨-٩ الإقرارات المتعلقة بالمعلومات القانونية

يقر أعضاء مجلس الإدارة بما يلي:

- أ. الإصدار لا يخالف الأنظمة واللوائح ذات العلاقة في المملكة العربية السعودية.
- ب. لا يخلّ الإصدار بأيّ من العقود والاتفاقيات التي يكون المُصدر طرفاً فيها.
- ج. تم الإفصاح عن جميع المعلومات القانونية الجوهرية المتعلقة بالمصدر في نشرة الإصدار.
- د. بخلاف ما ورد في الصفحة (١٠٦) من هذه النشرة، المصدر ليس خاضع لأي دعاوى أو إجراءات قانونية قد تؤثر بمفردها أو بمجملها جوهرياً في أعمال المصدر أو في وضعه المالي.
- هـ. أعضاء مجلس إدارة المصدر ليسوا خاضعين لأي دعاوى أو إجراءات قانونية قد تؤثر بمفردها أو بمجملها جوهرياً على في أعمال المصدر أو في وضعه المالي.
- و. بخلاف ما تم الإفصاح عنه في هذه النشرة، فإن الشركة مستمرة في الالتزام بمتطلبات البنك المركزي السعودي (ساما) حتى تاريخ هذه النشرة كما يتعهدون باستمرار الالتزام بها.
- ز. بخلاف ما تم الإفصاح عنه في هذه النشرة، فإن الشركة مستمرة في الالتزام بمتطلبات وزارة التجارة حتى تاريخ هذه النشرة كما يتعهدون باستمرار الالتزام بها.
- ح. بخلاف ما تم الإفصاح عنه في هذه النشرة، فإن الشركة مستمرة في الالتزام بمتطلبات وزارة الاستثمار حتى تاريخ هذه النشرة كما يتعهدون باستمرار الالتزام بها.
- ط. بخلاف ما تم الإفصاح عنه في هذه النشرة، فإن الشركة مستمرة في الالتزام بمتطلبات هيئة الزكاة والضريبة والجمارك حتى تاريخ هذه النشرة كما يتعهدون باستمرار الالتزام بها.
- ي. بخلاف ما تم الإفصاح عنه في هذه النشرة، فإن الشركة مستمرة في الالتزام بمتطلبات وزارة الموارد البشرية والتنمية الاجتماعية حتى تاريخ هذه النشرة كما يتعهدون باستمرار الالتزام بها.
- ك. بخلاف ما تم الإفصاح عنه في هذه النشرة، فإن الشركة مستمرة في الالتزام بمتطلبات نظام ولوائح وتعليمات هيئة السوق المالية والسوق المالية السعودية (تداول السعودية) حتى تاريخ هذه النشرة كما يتعهدون باستمرار الالتزام بها.
- ل. أنه وكما في تاريخ هذه النشرة فإن الشركة ليس لديها أي شركات تابعة.

١٠ - تغطية الاكتتاب

١٠- تغطية الاكتتاب

١-١٠ متعهد التغطية

wasatah capital
وساطة كابيتال



شركة الوساطة المالية («وساطة كابيتال»)

الرياض-شارع العليا العام، حي المروج

مبنى رقم ٧٤٥٩ الرقم الفرعي ٢٢٠٧

الرمز البريدي ١٢٢٨٣

المملكة العربية السعودية

هاتف: ٤٩٤٤٠٦٧ (١١) +٩٦٦

فاكس: ٤٩٤٤٢٠٥ (١١) +٩٦٦

الموقع الإلكتروني: www.wasatah.com.sa

البريد الإلكتروني: info@wasatah.com.sa

٢-١٠ ملخص اتفاقية التعهد بالتغطية

طبقاً لشروط وأحكام اتفاقية التعهد بتغطية الاكتتاب، فإنه:

١. تتعهد الشركة لمتعهدي التغطية أنه في تاريخ التخصيص سوف تصدر وتخص لمتعهدي التغطية جميع أسهم حقوق الأولوية المتعهد بتغطيتها في هذا الاكتتاب التي لم يكتب بها المساهمون المستحقون كأسهم إضافية وذلك بسعر الاكتتاب.
٢. يتعهد متعهدي تغطية الاكتتاب لشركة بأنه في تاريخ التخصيص، سوف يقوم بشراء الأسهم المتعهد بتغطيتها في هذا الاكتتاب، والتي لم يتم الاكتتاب بها من قبل المساهمين المستحقين كأسهم إضافية وذلك بسعر الاكتتاب.
٣. يتقاضى متعهدي التغطية مقابل مادي محدد لقاء تعهده بالتغطية والذي سيتم دفعه من متحصلات الاكتتاب.
٤. يخضع التزام متعهد التغطية بشراء جميع الأسهم المتبقية للأحكام المتعلقة بإنهاء الاتفاقية مثل حدوث أي من القوى القاهرة وفق تعريفها في الاتفاقية، أو عدم استيفاء عدد من الشروط المسبقة فيما يتعلق بالاكتتاب.
٥. ستقوم الشركة بتقديم عدد من الضمانات والقرارات والتعهدات لمتعهد التغطية.

١١ - الإعفاءات



١١- الإعفاءات

لم تحصل الشركة على أي إعفاءات من الهيئة فيما يتعلق بالطرح.



١٢ - المعلومات المتعلقة بالأسهم وأحكام الطرح وشروطه

١٢- المعلومات المتعلقة بالأسهم وأحكام الطرح وشروطه

تقدمت الشركة بطلب لهيئة السوق المالية لتسجيل وطرح الأسهم الجديدة وإلى شركة تداول السعودية (تداول) لإدراج الأسهم الجديدة وتم الوفاء بكافة المتطلبات بموجب قواعد طرح الأوراق المالية والالتزامات المستمرة وقواعد الإدراج.

يجب على جميع المساهمين المستحقين وحملة الحقوق المكتسبة ومقدمي العروض قراءة شروط وتعليمات الاكتتاب بعناية تامة قبل الاكتتاب الإلكتروني أو تقديم طلب الاكتتاب من خلال الوسيط أو تعبئة نموذج الطرح المتبقي. حيث يعتبر تقديم طلب الاكتتاب أو توقيع وتسليم نموذج الطرح المتبقي بمثابة موافقة وقبول بالشروط والأحكام المذكورة.

١-١٢ الطرح

بموجب نشرة الإصدار هذه، سيتم طرح ثلاث عشر مليون (١٣,٠٠٠,٠٠٠) سهم عادي-عن طريق إصدار أسهم حقوق أولوية-تمثل ١٣٠٪ من رأس مال الشركة قبل زيادة رأس المال، بسعر طرح يبلغ عشرة (١٠) ريالاً سعودية للسهم وبقيمة اسمية قدرها عشرة (١٠) ريالاً سعودية، وبقيمة طرح إجمالية تبلغ مائة وثلاثون مليون (١٣٠,٠٠٠,٠٠٠) ريال، وسيتم إصدار سهم واحد لكل ٠,٧٦٩٢ سهم مملوك، وذلك لزيادة رأس مال الشركة من مائة مليون (١٠٠,٠٠٠,٠٠٠) ريال سعودي إلى مئتان وثلاثون مليون (٢٣٠,٠٠٠,٠٠٠) ريال سعودي.

٢-١٢ كيفية التقدم بطلب الاكتتاب في أسهم حقوق الأولوية (الأسهم الجديدة)

يتعين على المساهمين المقيدين والراغبين في الاكتتاب في أسهم حقوق الأولوية تقديم طلب الاكتتاب أثناء فترة الاكتتاب عن طريق المحفظة الاستثمارية في منصات التداول التي يتم من خلالها إدخال أوامر البيع والشراء، إضافة إلى إمكانية الاكتتاب من خلال أي وسائل أخرى يوفرها الوسيط وأمين حفظ الأسهم في المملكة خلال فترة الاكتتاب. وفي حال وجود فترة طرح متبقية فيمكن أيضاً خلالها تقديم طلبات اكتتاب لأية أسهم متبقية من قبل المؤسسات الاستثمارية فقط.

بالمشاركة في الاكتتاب فإن المكتتب يقر بما يلي:

- الموافقة على اكتتابه في الشركة بعدد الأسهم الموضحة في طلب الاكتتاب.
- أنه قد اطلع على نشرة الإصدار وعلى كافة محتوياتها ودرسها وفهم مضمونها.
- الموافقة على النظام الأساسي للشركة والشروط الواردة في نشرة الإصدار.
- أنه لم يسبق له التقدم للاكتتاب في نفس الأسهم لهذا الطرح لدى الوسيط وللشركة الحق في رفض كافة الطلبات في حال تكرار طلب الاكتتاب.
- قبوله الأسهم المخصصة بموجب طلب الاكتتاب وقبوله كافة شروط وتعليمات الاكتتاب الواردة في الطلب وفي نشرة الإصدار هذه.
- ضمان عدم إلغاء أو تعديل الطلب بعد تقديمه للوسيط.

٣-١٢ طلب الاكتتاب

على الشخص المستحق الذي يرغب بممارسة كامل حقه والاكتتاب في جميع أسهم حقوق الأولوية التي يحق له الاكتتاب فيها أن يقوم بالاكتتاب عن طريق المحفظة الاستثمارية في منصات التداول التي يتم من خلالها إدخال أوامر البيع والشراء أو من خلال أي وسائل أخرى يوفرها الوسيط وأمين حفظ الأسهم.

يحسب عدد الأسهم التي يحق للشخص المستحق للاكتتاب فيها بحسب عدد حقوق الأولوية التي يملكها. أما مبلغ الاكتتاب الذي يتعين على المكتتب دفعه فيحسب بضرب عدد حقوق الأولوية القائمة التي يملكها قبل نهاية فترة الاكتتاب في (١٠) ريال.

٤-١٢ مرحلة التداول والاكتتاب وفترة الطرح المتبقي

يتعين على المساهمين المستحقين والراغبين في الاكتتاب في أسهم حقوق الأولوية تقديم طلب الاكتتاب أثناء فترة الاكتتاب والتي تبدأ بعد (٣) ثلاثة أيام عمل من موافقة الجمعية العامة غير العادية المتضمنة الموافقة على زيادة رأس المال، في يوم الخميس ١٦/٠٤/١٤٤٤هـ (الموافق ١٠/١١/٢٠٢٢م) وتنتهي يوم الثلاثاء ٢٨/٠٤/١٤٤٤هـ (الموافق ٢٢/١١/٢٠٢٢م).

وافقت الجمعية العامة غير العادية المنعقدة بتاريخ ١٢/٠٤/١٤٤٤هـ (الموافق ٠٦/١١/٢٠٢٢م) على توصية مجلس الإدارة بزيادة رأس مال الشركة عن طريق إصدار أسهم حقوق أولوية. وبموجب نشرة الإصدار هذه سيتم طرح ثلاث عشر مليون (١٣,٠٠٠,٠٠٠) سهم عادي

سهم عادي للاكتتاب في أسهم حقوق الأولوية والتي تمثل حوالي (١٣٠٪) من رأس مال الشركة قبل الاكتتاب وبسعر طرح يبلغ عشرة (١٠) ريالاً سعودية للسهم الواحد شامل قيمة اسمية قدرها عشرة (١٠) ريالاً للسهم الواحد، وقيمة طرح إجمالية تبلغ مائة وثلاثون مليون (١٣٠,٠٠٠,٠٠٠) ريال سعودي، وسيتم إصدار الأسهم الجديدة بنسبة سهم واحد لكل حق من حقوق الأولوية. وسيكون الاكتتاب في أسهم حقوق الأولوية المطروحة للمساهمين المقيدون في سجل المساهمين في الشركة في نهاية ثاني يوم تداول يلي انعقاد الجمعية العامة غير العادية بتاريخ ١٢/٠٤/١٤٤٤هـ (الموافق ٠٦/١١/٢٠٢٢م) وللمستحقين ممن قاموا بشراء حقوق الأولوية خلال فترة تداول حقوق الأولوية، بمن فيهم المساهمين المقيدون الذين قاموا بشراء حقوق أولوية إضافية بجانب الحقوق التي يملكونها أصلاً.

وفي حال عدم ممارسة حقوق الأولوية الخاصة بالأشخاص المستحقين بحلول نهاية فترة الاكتتاب، سوف تطرح الأسهم المتبقية الناتجة عن عدم ممارسة تلك الحقوق أو بيعها من قبل الأشخاص المستحقين على المؤسسات الاستثمارية من خلال طرحها في فترة الطرح المتبقي.

سيكون بإمكان المساهمين المقيدون تداول حقوق الأولوية التي تم إيداعها في المحافظ عبر السوق المالية السعودية (تداول). وتعتبر هذه الحقوق حق مكتسب لجميع المساهمين المقيدون في سجلات الشركة نهاية ثاني يوم تداول يلي انعقاد الجمعية العامة غير العادية الخاصة بزيادة رأس المال. ويعطي كل حق لحامله أحقية ممارسة الاكتتاب بسهم واحد جديد، وذلك بسعر الطرح. وسيتم إيداع حقوق الأولوية بعد انعقاد الجمعية. وستظهر الحقوق في محافظ المساهمين المقيدون تحت رمز جديد خاص بحقوق الأولوية وسيتم حينها إشعار المساهمين المقيدون بإيداع الحقوق في محافظهم.

وسيكون الجدول الزمني لتسلسل وتفصيل عملية طرح أسهم حقوق الأولوية كالتالي:

١. تاريخ الأحقية: نهاية تداول يوم انعقاد الجمعية العامة غير العادية يوم ١٢/٠٤/١٤٤٤هـ (الموافق ٠٦/١١/٢٠٢٢م).
٢. مرحلة التداول والاكتتاب: تبدأ مرحلة التداول والاكتتاب في يوم الخميس ١٦/٠٤/١٤٤٤هـ (الموافق ١٠/١١/٢٠٢٢م) على أن تنتهي فترة التداول في يوم ٢٣/٠٤/١٤٤٤هـ (الموافق ١٧/١١/٢٠٢٢م). وتستمر فترة الاكتتاب حتى نهاية يوم الثلاثاء ٢٨/٠٤/١٤٤٤هـ (الموافق ٢٢/١١/٢٠٢٢م).
٣. فترة الطرح المتبقي: تبدأ يوم الاثنين ٠٤/٠٥/١٤٤٤هـ (الموافق ٢٨/١١/٢٠٢٢م) من الساعة العاشرة صباحاً وحتى الساعة الخامسة مساءً من اليوم التالي بتاريخ ٠٥/٠٥/١٤٤٤هـ (الموافق ٢٩/١١/٢٠٢٢م). وسيتم خلال هذه الفترة طرح الأسهم المتبقية على عدد من المستثمرين ذوي الطابع المؤسسي (ويشار إليهم بـ «المؤسسات الاستثمارية») على أن تقوم تلك المؤسسات الاستثمارية بتقديم عروض شراء الأسهم المتبقية. وسيتم تخصيص الأسهم المتبقية للمؤسسات الاستثمارية ذات العرض الأعلى ثم الأقل فالأقل على أن يتم تخصيص الأسهم بالتناسب على المؤسسات الاستثمارية التي تقدم نفس العرض، أما بالنسبة لكسور الأسهم، فسيتم إضافتها للأسهم المتبقية ومعاملتها بالمثل. وسوف يكون سعر الاكتتاب في السهم الجديدة التي لم يكتب بها في هذه الفترة بحد أدنى سعر الطرح، وإذا كان سعر السهم غير المكتتب بها أعلى من سعر الطرح يوزع الفرق (إن وجد) كتعويض لحملة حقوق الأولوية الذين لم يقوموا بالاكتتاب بحقوقهم وأصحاب كسور الأسهم بنسبة ما يملكون من حقوق.
٤. التخصيص النهائي للأسهم: سيتم تخصيص الأسهم لكل مستثمر بناءً على عدد الحقوق التي مارسها بشكل مكتمل وصحيح، أما بالنسبة لمستحقي كسور الأسهم، فسيتم جمع كسور الأسهم وطرحها على المؤسسات الاستثمارية خلال فترة الطرح المتبقي. وسوف يتم تسديد إجمالي سعر طرح الأسهم المتبقية للشركة، وتوزع باقي متحصلات بيع الأسهم المتبقية وكسور الأسهم بدون احتساب أي رسوم أو استقطاعات (بما يتعدى سعر الطرح) على مستحقيها كل حسب ما يستحقه في موعد أقصاه يوم ١٠/٠٥/١٤٤٤هـ (الموافق ٠٤/١٢/٢٠٢٢م).
٥. تداول الأسهم الجديدة في السوق: سيبدأ تداول الأسهم المطروحة للاكتتاب في نظام (تداول) عند استكمال كافة الإجراءات المتعلقة بتسجيل الأسهم المطروحة وتخصيصها على أن تكون الفترة الزمنية بين نهاية الاكتتاب في حقوق الأولوية وإيداع الأسهم في محافظ المساهمين هي ٩ أيام عمل.

لقد تقدمت الشركة بطلب إلى هيئة السوق المالية لتسجيل وطرح الأسهم الجديدة كما تقدمت الشركة بطلب إلى شركة تداول السعودية (تداول) لقبول إدراجها.

١٢-٥ التخصيص ورد الفائض

ستقوم الشركة ومدير الاكتتاب بفتح حساب أمانة يتم إيداع متحصلات الاكتتاب فيه.

يتم تخصيص أسهم حقوق الأولوية على الأشخاص المستحقين بناءً على عدد الحقوق التي مارسوها بشكل مكتمل وصحيح. أما بالنسبة لمستحقي كسور الأسهم، فسيتم جمع كسور الأسهم وطرحها على المؤسسات الاستثمارية خلال فترة الطرح المتبقي، وسوف يتم تسديد إجمالي سعر طرح الأسهم المتبقية للشركة، وتوزع باقي متحصلات بيع الأسهم المتبقية وكسور الأسهم (بما يتعدى سعر الطرح) على مستحقيها كل بحسب ما يستحقه في موعد أقصاه يوم الأحد ٠٨/٠٦/١٤٤٤هـ (الموافق ٠١/٠١/٢٠٢٣م). وفي حال تبقي أسهم بعد ذلك غير مكتتب فيها فسيقوم متعهد التغطية بشراء تلك الأسهم الجديدة المتبقية وستخصص له.

ويتوقع الإعلان عن العدد النهائي للأسهم التي تم تخصيصها لكل شخص مستحق دون أي عمولات أو استقطاعات من مدير الاكتتاب وذلك بقيدها في حسابات المكتتبين. ويجب على الأشخاص المستحقين الاتصال بالوسيط الذي تم تقديم طلب الاكتتاب من خلاله للحصول على أية معلومات إضافية. وسوف يتم الإعلان عن نتائج التخصيص في موعد أقصاه يوم ١٠/٠٥/١٤٤٤هـ (الموافق ٢٢/١٢/٢٠٢٢م).

سيتم رد الفائض (بإقاي متحصلات عملية الطرح بما يتجاوز سعر الطرح) للأشخاص المستحقين الذين لم يشاركوا كلياً أو جزئياً في الاكتتاب بأسهم حقوق الأولوية (إن وجدت) من دون أي استقطاعات في موعد أقصاه يوم الأحد ٠٨/٠٦/١٤٤٤هـ (الموافق ٠١/٠١/٢٠٢٣م). كما يجب التنويه على ضرورة ربط الحسابات البنكية بالمحافظ، ليتم إيداع المبالغ في الحسابات البنكية للأشخاص المستحقين الذين لم يمارسوا حقهم في الاكتتاب في الأسهم الجديدة ومستحقي الكسور.

٦-١٢ نشرة الإصدار التكميلية

يتعين على الشركة أن تقدم إلى الهيئة نشرة إصدار تكميلية، وذلك حسب متطلبات قواعد طرح الأوراق المالية والالتزامات المستمرة، إذا علمت الشركة في أي وقت بعد تاريخ نشر نشرة الإصدار هذه وقبل اكتمال الطرح بأي من الآتي:

- وجود تغيير مهم في أمور جوهرية واردة في هذه النشرة.
- ظهور أي مسائل مهمة كان يجب تضمينها في هذه النشرة.

ويجوز للمستثمر الذي اكتتب في الأسهم الجديدة قبل نشر نشرة الإصدار التكميلية أن يلغي أو يعدل اكتتابه في هذه الأسهم قبل انتهاء فترة الطرح.

٧-١٢ تعليق أو إلغاء الطرح

لهيئة السوق المالية في أي وقت أن تصدر قراراً بتعليق الطرح إذا رأت أن الطرح يمكن أن ينتج عنه إخلال بنظام السوق المالية أو لوائحه التنفيذية أو قواعد السوق. كما أنه من الممكن أن يتم إلغاء الطرح في حال عدم موافقة الجمعية العامة غير العادية على أي من تفاصيل الطرح.

٨-١٢ أسئلة وأجوبة عن حقوق الأولوية

ماهي حقوق الأولوية؟

هي أوراق مالية قابلة للتداول تعطي حاملها أحقية الاكتتاب في الأسهم الجديدة المطروحة عند اعتماد زيادة رأس المال، وهو حق مكتسب لجميع المساهمين المالكين للأسهم يوم انعقاد الجمعية العامة غير العادية الخاصة بزيادة رأس المال والمقيدين في سجل مساهمي الشركة لدى مركز الإيداع بنهاية ثاني يوم تداول يلي تاريخ انعقاد الجمعية العامة غير العادية. ويعطي كل حق لحامله أحقية الاكتتاب في سهم واحد، وذلك بسعر الطرح.

لمن تمنح حقوق الأولوية؟

لجميع حملة الأسهم المقيدين في سجل مساهمي الشركة بنهاية تداول ثاني يوم تداول يلي تاريخ انعقاد الجمعية العامة غير العادية.

متى يتم إيداع حقوق الأولوية؟

بعد انعقاد الجمعية العامة غير العادية وموافقتها على زيادة رأس المال من خلال طرح أسهم حقوق أولوية، وتودع حقوق الأولوية كأوراق مالية في المحافظ الخاصة بالمساهمين في سجل مساهمي الشركة لدى مركز الإيداع بنهاية ثاني يوم تداول بعد انعقاد الجمعية العامة غير العادية، وستظهر الأسهم في محافظهم تحت رمز جديد خاص بحقوق الأولوية، ولن يسمح بتداول هذه الحقوق أو الاكتتاب فيها إلا عند بداية فترتي التداول والاكتتاب.

كيف يتم إشعار المستثمر بحقوق الأولوية بإيداع الحقوق في المحفظة؟

يتم الإشعار عن طريق الإعلان في موقع تداول وكذلك عن طريق خدمة (تداولاتي) المقدمة من قبل شركة مركز إيداع الأوراق المالية ورسائل نصية قصيرة ترسل عن طريق شركات الوساطة.

كم عدد حقوق الأولوية التي سيحصل عليها المساهم المقيد؟

يعتمد العدد على نسبة ما يملكه كل مساهم في رأس المال بحسب سجل مساهمي الشركة لدى مركز الإيداع بنهاية ثاني يوم تداول بعد انعقاد الجمعية العامة غير العادية.

ما هو معامل الأحقية؟

هو المعامل الذي يمكن للمساهمين المقيد من معرفة عدد حقوق الأولوية المستحقة لهم مقابل الأسهم التي يمتلكونها بنهاية ثاني يوم تداول بعد انعقاد الجمعية العامة غير العادية. وبحسب هذا المعامل بقسمة عدد الأسهم الجديدة على عدد الأسهم الحالية للشركة. وعليه فإن معامل الأحقية هو (١,٣) حق تقريبا لكل سهم (١) واحد مملوك للمساهم المقيد في تاريخ الأحقية. ووفقا لذلك، إذا كان مساهم مقيد يملك ألف (١,٠٠٠) سهم في تاريخ الأحقية فسيخصص له (١,٣٠٠) حق مقابل ما يملكه من أسهم.

هل سيختلف اسم ورمز تداول هذه الحقوق عن اسم ورمز أسهم الشركة؟

نعم، حيث سيتم إضافة الحق المكتسب إلى محافظ المستثمرين تحت اسم السهم الأصلي، وبإضافة كلمة حقوق أولوية، إضافة إلى رمز جديد لهذه الحقوق.

ما هي قيمة الحق عند بداية تداوله؟

سعر الافتتاح للحق سيكون الفرق بين سعر إغلاق سهم الشركة في اليوم السابق لإدراج الحق وسعر الطرح (قيمة الحق الإرشادية). فعلى سبيل المثال، إذا كان سعر إغلاق سهم الشركة في اليوم السابق خمسة عشر (١٥) ريال سعودي، وسعر الطرح عشرة (١٠) ريال سعودي، فإن السعر الافتتاحي للحق سيكون خمسة (٥) ريال سعودي.

من هو المساهم المقيد؟

هو أي مساهم يظهر في سجل مساهمي الشركة بنهاية ثاني يوم تداول بعد انعقاد الجمعية العامة غير العادية.

هل يستطيع المساهمون المقيدون الاكتتاب في أسهم إضافية؟

نعم، يستطيع المساهمون المقيدون الاكتتاب في أسهم إضافية من خلال شراء حقوق جديدة عن طريق السوق في فترة التداول.

هل من الممكن أن يفقد المساهم أحقية في الاكتتاب حتى لو كان له حق حضور الجمعية العامة غير العادية والتصويت على زيادة رأس المال عن طريق طرح أسهم حقوق أولوية؟

نعم، يفقد المساهم أحقية في الاكتتاب في حال قام ببيع أسهمه في يوم انعقاد الجمعية العامة غير العادية أو قبلها بيوم عمل.

كيف تتم عملية الاكتتاب؟

يتم تقديم طلبات الاكتتاب عن طريق المحفظة الاستثمارية في منصات التداول التي يتم من خلالها إدخال أوامر البيع والشراء، إضافة إلى إمكانية الاكتتاب من خلال أي وسائل أخرى يوفرها الوسيط للمستثمرين وأمين حفظ الأسهم.

هل يمكن للشخص المستحق للاكتتاب في أسهم أكثر من الحقوق المملوكة له؟

لا يمكن للشخص المستحق للاكتتاب في أسهم أكثر من الحقوق المملوكة له.

في حال امتلاك أسهم الشركة من خلال أكثر من محفظة استثمارية، في أي محفظة يتم إيداع حقوق الأولوية؟

سيتم إيداع حقوق الأولوية في نفس المحفظة المودع بها أسهم الشركة المرتبطة بالحقوق. فعلى سبيل المثال، إذا كان مساهم يملك ألف (١,٠٠٠) سهم في الشركة على النحو التالي: ثمانمائة (٨٠٠) سهم في محفظة (أ) ومائتا (٢٠٠) سهم في محفظة (ب)، فإن مجموع الحقوق التي ستودع ألف وثلثمائة (١,٣٠٠) حق على اعتبار أن لكل سهم (١,٣) حق تقريبا. عليه فسيتم إيداع ألف وأربعون (١,٠٤٠) حق في محفظة (أ) مئتان وستون (٢٦٠) حق في محفظة (ب).

هل يحق لحملة شهادات الأسهم الاكتتاب والتداول؟

نعم، يحق لحملة شهادات الأسهم الاكتتاب، لكنهم لن يستطيعوا التداول إلا بعد إيداع الشهادات في محافظ إلكترونية عن طريق الجهات المستلمة أو شركة مركز إيداع الأوراق المالية («مركز الإيداع»)، وإحضار الوثائق اللازمة.

هل يحق لمن اشترى حقوقاً إضافية تداولها مرة أخرى؟

نعم، يحق له بيعها وشراء حقوق أخرى خلال فترة التداول فقط.

هل بالإمكان بيع جزء من حقوق الأولوية؟

نعم، بإمكان المستثمر بيع جزء من هذه الحقوق والاكتتاب بالجزء المتبقي.

متى يستطيع المساهم الاكتتاب في حقوق الأولوية التي اشتراها خلال فترة تداول الحقوق؟

بعد انتهاء تسوية شراء الحقوق (وهي يومي عمل)، على أن يتم الاكتتاب في حقوق الأولوية خلال فترة الاكتتاب.

هل يستطيع صاحب حقوق الأولوية البيع أو التنازل عن الحق بعد انقضاء فترة التداول؟

لا، لا يمكن ذلك. بعد انقضاء فترة التداول يتبقى لمالك الحق فقط ممارسة الحق في الاكتتاب بأسهم حقوق الأولوية أو عدم ممارسة ذلك. وفي حال عدم ممارسة الحق يمكن أن يخضع المستثمر للخسارة أو الانخفاض في قيمة محفظته الاستثمارية.

ماذا يحدث لحقوق الأولوية التي لم يتم بيعها أو ممارسة الاكتتاب فيها خلال فترة التداول ومرحلة الاكتتاب؟

في حال عدم الاكتتاب بكامل الأسهم الجديدة خلال فترة الاكتتاب، تطرح الأسهم الجديدة المتبقية لاكتتاب ينظمه مدير الاكتتاب، ويتم احتساب قيمة التوزيع (إن وجد) لمالك الحقوق بعد خصم سعر الاكتتاب. علماً أن المستثمر قد لا يحصل على أي مقابل إذا تم البيع في فترة الطرح المتبقي بسعر الطرح.

من له الأحقية في حضور الجمعية العامة غير العادية والتصويت على زيادة رأس مال الشركة عن طريق طرح أسهم حقوق أولوية؟

يحق للمساهم المقيّد في سجل مساهمي الشركة لدى مركز الإيداع بعد نهاية يوم تداول يوم الجمعية العامة غير العادية حضور الجمعية العامة غير العادية والتصويت على زيادة رأس مال الشركة عن طريق طرح أسهم حقوق أولوية.

متى يتم تعديل سعر السهم نتيجة لزيادة رأس مال الشركة عن طريق طرح أسهم حقوق أولوية؟

يتم تعديل سعر السهم عن طريق السوق قبل بداية تداول اليوم التالي ليوم انعقاد الجمعية العامة غير العادية.

لو قام مستثمر بشراء الأوراق المالية في يوم انعقاد الجمعية فهل يحق له الحصول على حقوق الأولوية المترتبة على زيادة رأس مال المصدر؟

نعم، حيث أنه سيتم قيد المستثمر في سجل مساهمي الشركة بعد يومي عمل من تاريخ شراء الأسهم (أي بنهاية تداول ثاني يوم تداول يلي يوم انعقاد الجمعية العامة غير العادية)، مع العلم بأن حقوق الأولوية ستمنح لجميع حملة الأسهم المقيدين في سجل مساهمي الشركة بنهاية تداول ثاني يوم تداول يلي تاريخ انعقاد الجمعية العامة غير العادية. ولكن لن يحق له الحضور أو التصويت في الجمعية العامة غير العادية الخاصة بزيادة رأس المال.

إذا كان لدى المستثمر أكثر من محفظة مع أكثر من شركة وساطة، كيف سيتم احتساب الحقوق له؟

سيتم توزيع نصيب المستثمر على المحافظ التي يملكها المستثمر، بحسب نسبة الملكية الموجودة في كل محفظة، وفي حال وجود كسور سيتم تجميع تلك الكسور، وإذا أكملت رقماً صحيحاً أو أكثر يتم إضافة الرقم الصحيح إلى المحفظة التي يملك فيها المستثمر أكبر كمية من الحقوق.

ماهي فترات التداول والاكنتاب؟

يبدأ تداول واكتتاب الحقوق في الوقت ذاته بعد (٣) ثلاثة أيام عمل من موافقة الجمعية العامة غير العادية المتضمنة الموافقة على زيادة رأس المال، حتى انتهاء التداول في اليوم السادس، بينما يستمر الاكنتاب حتى اليوم التاسع وذلك حسب ما هو مذكور في هذه النشرة وإعلانات الشركة.

هل يمكن الاكنتاب خلال عطلة نهاية الأسبوع؟

لا، لا يمكن ذلك.

هل يستطيع عامة المستثمرين من غير المساهمين المقيدون الاكنتاب في أسهم حقوق الأولوية؟

نعم، وذلك بعد إتمام شراء حقوق الأولوية خلال فترة التداول.

مساعدة إضافية:

في حال وجود أي استفسارات، الرجاء التواصل مع الشركة على البريد الإلكتروني: info@saudienaya.com. ولأسباب قانونية، سوف يكون بمقدور الشركة فقط تقديم المعلومات الواردة في هذا النشرة ولن يكون بمقدورها تقديم المشورة بشأن الأسس الموضوعية لإصدار الحقوق أو حتى تقديم المشورة المالية أو الضريبية أو القانونية أو الاستثمارية.

٩-١٢ القرارات والموافقات التي ستطرح الأسهم بموجبها

أوصى مجلس إدارة الشركة في قراره بتاريخ ١٤٤٤/٠١/٢٠هـ (الموافق ٢٠٢٢/٠٨/١٨م) بزيادة رأس مال الشركة من خلال طرح أسهم حقوق أولوية بقيمة مائة وثلاثين مليون (١٣٠,٠٠٠,٠٠٠) ريال سعودي وذلك لدعم خطط الشركة المستقبلية وتعزيز هامش الملاءة المالية.

وقد حصلت الشركة على موافقة البنك المركزي السعودي على زيادة رأس المال بموجب خطاب رقم (٤٤٠٢٠٣٠٤) وتاريخ ١٤٤٤/٠٣/١١هـ (الموافق ٢٠٢٢/١٠/٠٧م).

واقفت السوق المالية السعودية (تداول) على طلب إدراج الأسهم الجديدة بتاريخ ١٤٤٤/٠٤/٠٦هـ (الموافق ٢٠٢٢/١٠/٣١م). كما تمت الموافقة على نشر نشرة الإصدار هذه وكافة المستندات المؤيدة التي طلبتها الهيئة وذلك بتاريخ إعلانها في موقع الهيئة يوم ١٤٤٤/٠٤/٠٧هـ (الموافق ٢٠٢٢/١١/٠١م).

وفي يوم ١٤٤٤/٠٦/١٢هـ (الموافق ٢٠٢٢/١١/٠٦م)، وافقت الجمعية العامة غير العادية للشركة على زيادة رأس مال الشركة من خلال إصدار أسهم حقوق أولوية («لاكتتاب»)، ويتمثل الاكنتاب ثلاث عشر مليون (١٣,٠٠٠,٠٠٠) سهم عادي جديد بسعر طرح يبلغ (١٠) عشرة ريالات سعودية للسهم الواحد، وبقيمة اسمية قدرها (١٠) عشرة ريالات سعودية وذلك لزيادة رأس مال الشركة من مائة مليون (١٠٠,٠٠٠,٠٠٠) ريال سعودي إلى مائتين وثلاثين مليون (٢٣٠,٠٠٠,٠٠٠) ريال سعودي.

١٠-١٢ بنود متفرقة

سيكون طلب الاكنتاب وكافة الشروط والأحكام والتعهدات ذات العلاقة ملزمة ولمنفعة أطرافها وخلفائهم والمتنازل منهم لصالحهم ومنفذي الوصايا ومديري التركات والورثة. ويشترط أنه فيما عدا ما جرى النص عليه تحديدا في هذه النشرة، فإنه لا يتم التنازل عن الطلب أو عن أي حقوق أو مصالح أو التزامات ناشئة عنه، أو التفويض بها لأي من الأطراف المشار إليهم في هذه النشرة دون الحصول على موافقة كتابية مسبقة من الطرف الآخر.

تخضع هذه التعليمات والبنود وأي استلام لنماذج طلب الاكنتاب أو العقود المترتبة عليها لأنظمة المملكة وتفسر طبقا لها. وقد يتم توزيع نشرة الإصدار هذه باللغتين العربية والإنجليزية، وفي حالة التعارض بين النص العربي والنص الإنجليزي، يعمل بالنص العربي لنشرة الإصدار.

١١-١٢ إفادة عن أي ترتيبات قائمة لمنع التصرف في أسهم معينة

لا يوجد أي ترتيبات قائمة لمنع التصرف في أي أسهم.

١٣- التغيرات في سعر السهم نتيجة لزيادة رأس المال



١٣- التغيرات في سعر السهم نتيجة لزيادة رأس المال

إن سعر الإغلاق لسهم الشركة في يوم الجمعية العامة غير العادية المتضمنة الموافقة على زيادة رأس المال هو (٢٣,٥٦) ريال سعودي ومن المتوقع أن يصل إلى (١٥,٩٠) ريال سعودي في افتتاح اليوم الذي يليه ويمثل التغيير تراجعاً بنسبة (٣٢,٥١)٪. وفي حال عدم اكتتاب أي من حملة الأسهم المقيدون في سجل مساهمي الشركة لدى مركز الإيداع في نهاية ثاني يوم تداول يلي تاريخ انعقاد الجمعية العامة غير العادية المتضمنة الموافقة على زيادة رأس المال، فإن ذلك سيؤدي إلى انخفاض نسبة ملكيتهم في الشركة.

طريقة احتساب سعر سهم الشركة نتيجة لزيادة رأس المال كما يلي:

أولاً: احتساب القيمة السوقية للشركة عند الإغلاق في يوم الجمعية العامة غير العادية المتضمنة الموافقة على زيادة رأس المال

عدد الأسهم في نهاية يوم انعقاد الجمعية العامة غير العادية المتضمنة الموافقة على زيادة رأس المال × سعر الإغلاق لسهم الشركة في يوم انعقاد الجمعية العامة غير العادية المتضمنة الموافقة على زيادة رأس المال = القيمة السوقية للشركة عند إغلاق التداول في يوم انعقاد الجمعية العامة غير العادية المتضمنة الموافقة على زيادة رأس المال.

ثانياً: احتساب سعر السهم في افتتاحية اليوم الذي يلي يوم انعقاد الجمعية العامة غير العادية المتضمنة الموافقة على زيادة رأس المال

(القيمة السوقية للشركة عند إغلاق التداول في يوم انعقاد الجمعية العامة غير العادية المتضمنة الموافقة على زيادة رأس المال + قيمة أسهم حقوق الأولوية) / (عدد أسهم الشركة في نهاية يوم انعقاد الجمعية العامة غير العادية المتضمنة الموافقة على زيادة رأس المال + عدد الأسهم الجديدة المطروحة للاكتتاب) = سعر السهم المتوقع في افتتاحية اليوم الذي يلي يوم انعقاد الجمعية العمومية غير العادية المتضمنة الموافقة على زيادة رأس المال.

١٤ - التعهدات الخاصة بالاككتاب

١٤ - التعهدات الخاصة بالاكْتتاب

١-١٤ نبذة حول طلب وتعهدات الاكْتتاب

يُمكن الاكْتتاب باستخدام منصات التداول أو من خلال أي وسائل أخرى يوفرها الوسيط للمستثمرين. وسيتم الاكْتتاب بالأسهم الجديدة على مرحلة واحدة وفقاً لما يلي:

١. سيتاح في هذه الفترة لجميع المساهمين المقيدين والمستثمرين الجدد الاكْتتاب في الأسهم الجديدة.
 ٢. سيتاح للمساهم المقيد الاكْتتاب مباشرة بعدد أسهمه خلال فترة الاكْتتاب. وفي حال شراء حقوقاً جديدة فسيتاح له الاكْتتاب بها انتهاء فترة تسويتها (يومي عمل).
 ٣. سيتاح للمستثمرين الجدد الاكْتتاب في الأسهم الجديدة بعد تسوية عملية شراء الحقوق مباشرة (يومي عمل).
 ٤. سيتاح الاكْتتاب إلكترونياً عن طريق المحفظة الاستثمارية في منصات وتطبيقات التداول التي يتم من خلالها إدخال أوامر البيع والشراء بالإضافة إلى الاكْتتاب في القنوات والوسائل الأخرى المتوفرة لدى الوسيط، على أن يتم فقط الموافقة على الاكْتتاب بعدد من الأسهم الجديدة المستحقة بموجب حقوق الأولوية الموجودة في المحفظة الاستثمارية.
- يعطي كل حق من حقوق الأولوية لحامله أحقية الاكْتتاب بسهم واحد جديد، وذلك بسعر الطرح. ويقر المكتتب في الأسهم الجديدة بالتالي:
- قبوله كافة شروط وتعليمات الاكْتتاب الواردة في نشرة الإصدار هذه.
 - بأنه قد اطلع على نشرة الإصدار هذه وعلى كافة محتوياتها ودرسها بعناية وفهم مضمونها.
 - قبوله للنظام الأساسي للشركة.
 - التعهد بعدم إلغاء أو تعديل طلب الاكْتتاب بعد تنفيذه.

٢-١٤ عمليات التخصيص

يتم تخصيص أسهم حقوق الأولوية على الأشخاص المستحقين بناءً على عدد الحقوق التي مارسوها بشكل مكتمل وصحيح. أما بالنسبة لمستحقي كسور الأسهم، فسيتم جمع كسور الأسهم وطرحها على المؤسسات الاستثمارية خلال فترة الطرح المتبقي، وسوف يتم تسديد إجمالي سعر طرح الأسهم المتبقية للشركة، وتوزع باقي متحصلات بيع الأسهم المتبقية وكسور الأسهم (بما يتعدى سعر الطرح) على مستحقيها كل بحسب ما يستحقه في موعد أقصاه يوم الأحد ١٤٤٤/٠٦/٠٨هـ (الموافق ٢٠٢٣/٠١/٠١م). وفي حال تبقي أسهم بعد ذلك غير مكتتب فيها فسيقوم متعهد التغطية بشراء تلك الأسهم الجديدة المتبقية وستخصص له.

ويجب على الأشخاص المستحقين الاتصال بالوسيط الذي تم الاكْتتاب من خلاله للحصول على أية معلومات إضافية. وسوف يتم الإعلان عن نتائج التخصيص في موعد أقصاه يوم الأحد ١٤٤٤/٠٥/١٠هـ (الموافق ٢٠٢٢/١٢/٠٤م).

٣-١٤ السوق المالية السعودية (تداول)

تم تأسيس نظام تداول في عام ٢٠٠١م كنظام بديل لنظام معلومات الأوراق المالية الإلكتروني، وبدأ تداول الأسهم الإلكتروني في المملكة عام ١٩٩٠م. تتم عملية التداول من خلال نظام إلكتروني متكامل ابتداءً من تنفيذ الصفقة وانتهاءً بتسويتها. ويتم التداول كل يوم عمل من أيام الأسبوع من يوم الأحد حتى يوم الخميس على فترة واحدة من الساعة ١٠ صباحاً وحتى الساعة ٣ عصراً ويتم خلالها تنفيذ الأوامر. أما خارج هذه الأوقات فيسمح بإدخال الأوامر وتعديلها وإلغائها من الساعة ٩:٣٠ صباحاً وحتى الساعة ١٠ صباحاً.

ويتم تنفيذ الصفقات من خلال مطابقة آلية للأوامر، ويتم استقبال وتحديد أولوية الأوامر وفقاً للسعر. وبشكل عام تنفذ أوامر السوق أولاً وهي الأوامر المشتتة على أفضل الأسعار، وتليها الأوامر محددة السعر، وفي حال إدخال عدة أوامر بنفس السعر فإنه يتم تنفيذها وفقاً لتوقيت الإدخال.

يقوم نظام تداول بتوزيع نطاق شامل من المعلومات من خلال قنوات مختلفة أبرزها موقع تداول على الإنترنت، ويتم توفير بيانات السوق بشكل فوري لمزودي المعلومات المعروفين مثل «رويترز». وتتم تسوية الصفقات آلياً خلال يومي عمل حسب (T+2).

وينبغي على الشركة الإفصاح عن جميع القرارات والمعلومات المهمة بالنسبة للمستثمرين عبر نظام «تداول». ويتولى نظام تداول مسؤولية مراقبة السوق، بهدف ضمان عدالة التداول وكفاءة عمليات السوق.

٤-١٤ تداول أسهم الشركة في سوق الأسهم السعودي

تم تقديم طلب لدى الهيئة لتسجيل وطرح أسهم حقوق الأولوية في سوق الأسهم السعودية وطلب لدى السوق المالية (تداول) لإدراجها وتمت الموافقة على نشرة الإصدار هذه وتم الوفاء بالمتطلبات كافة.

ومن المتوقع اعتماد التسجيل وبدء التداول في أسهم حقوق الأولوية في سوق الأسهم السعودية بعد الانتهاء من عملية التخصيص النهائي لأسهم حقوق الأولوية، وسوف يعلن عن ذلك في حينه في موقع تداول الإلكتروني. وتعتبر التواريخ المذكورة في هذه النشرة مبدئية ويمكن تغييرها بموافقة هيئة السوق المالية.

وبالرغم من أن الأسهم القائمة مسجلة في سوق الأسهم السعودية وأن الشركة مدرجة أسهمها في السوق المالية (تداول)، إلا أنه لا يمكن التداول في الأسهم الجديدة إلا بعد اعتماد التخصيص النهائي للأسهم وإيداعها في محافظ المكتتبين. ويحظر حظرا تاما التداول في الأسهم الجديدة قبل اعتماد عملية التخصيص.

يتحمل المكتتبين ومقدمين العروض في الطرح المتبقي الذين يتعاملون في نشاطات التداول المحظورة هذه المسؤولية الكاملة عنها ولن تتحمل الشركة أي مسؤولية قانونية في هذه الحالة.

١٥- المستندات المتاحة للمعاينة

١٥- المستندات المتاحة للمعاينة

ستكون المستندات التالية متاحة للاطلاع عليها في المقر الرئيسي للشركة في مدينة جدة -شارع الأمير سلطان، حي الخالدية مبنى رقم ٧٥٢١ الرقم الفرعي ٣٧٢٢ الرمز البريدي ٢٣٤٢٣، وذلك خلال أيام العمل الرسمية من الأحد إلى الخميس وذلك خلال ساعات العمل الرسمية (من الساعة ٨:٠٠ صباحاً حتى الساعة ٥:٠٠ مساءً)، اعتباراً من أول يوم عمل بعد تاريخ الدعوة بعد تاريخ الدعوة لانعقاد الجمعية العامة الغير العادية، على ألا تقل تلك الفترة عن ١٤ يوماً قبل تاريخ الجمعية العامة غير العادية. وستبقى هذه المستندات متاحة للمعاينة حتى نهاية الطرح.

المستندات الخاصة بالتأسيس ونظام الشركة:

- شهادة السجل التجاري للشركة.
- النظام الأساسي للشركة.

الموافقات المتعلقة بآسهم زيادة رأس المال:

- قرار مجلس الإدارة بالتوصية بزيادة رأس المال.
- موافقة مؤسسة النقد على زيادة رأس المال.
- موافقة هيئة السوق المالية على طرح أسهم حقوق الأولوية.
- موافقة السوق المالية السعودية (تداول) على إدراج أسهم حقوق الأولوية.

التقارير والخطابات والمستندات:

- اتفاقية التعهد بالتغطية واتفاقية إدارة الاكتتاب.
- الموافقات الخطية من قبل المستشار المالي ومدير الاكتتاب والمتعهد بالتغطية، والمستشار القانوني والمحاسبون القانونيين على استخدام اسمهم وشعارهم وإفاداتهم ضمن نشرة الإصدار.

