

نشرة إصدار شركة الطاقات المعدنية للتجارة

شركة مساهمة سعودية مقفلة، تأسست بموجب القرار الوزاري رقم (٨٦٣) بتاريخ ١٠/٧/١٤٤٣هـ (الموافق ٢٢/٢٢/٢٠٢١م)، والقرار الوزاري رقم (٨٧٣) وتاريخ ١٥/٧/١٤٤٣هـ (الموافق ٢٠/٢٢/٢٠٢١م)، والمقيدة بالسجل التجاري للشركات المساهمة في مدينة الرياض بموجب السجل التجاري رقم (١٠٠٥٢١٣٣) وتاريخ ١٥/٧/١٤٤٣هـ (الموافق ٢٠/٧/٢٠٢١م) الصادر بمذكرة الرياض.

طرح عدد اثنين مليون واربعمئة وسبعة وثلاثون ألف وخمسمائة (٢,٤٣٧,٥٠٠) سهم عادي تمثل نسبة (١٠٠%) من إجمالي رأس مال الشركة بعد الطرح (والتي تمثل نسبة (٢٥.٠٠%) من إجمالي رأس مال الشركة قبل الزيادة) من خلال طرحها في السوق الموازية على المستثمرين المؤهلين بسعر قدره **xxxxxxx** ريال سعودي للسهم الواحد.

فترة الطرح: ابتداءً من يوم الأربعاء 1445/08/25 الموافق 2024/03/06م إلى يوم الأربعاء 1445/09/03 الموافق 2024/03/13م

تأسست شركة الطاقات المعدنية للتجارة (ويشار إليها فيما بعد بـ "الشركة" أو "المصدر" أو "الطاقات المعدنية") في البداية كمؤسسة فردية، باسم "مؤسسة الطاقات المعدنية للتجارة" لصاحبها السيد / فهد بن عبدالله بن عبدالعزيز الخنيزي، وتم قيدها بالسجل التجاري رقم (١٠٠١٣٣٣) لصاحبها من مدينة الرياض بتاريخ ١٥/٧/١٤٣٨هـ (الموافق ٢٠/٧/٢٠١٩م) ورأس مال قدره عشرة آلاف (١٠,٠٠٠) ريال سعودي، وتاريخ ١٥/٧/١٤٤٠هـ (الموافق ٢٠/٧/٢٠٢١م) تم تحويل الكيان القانوني لمؤسسة "الطاقات المعدنية" لصاحبها السيد / فهد بن عبدالله بن عبدالعزيز الخنيزي إلى شركة ذات مسؤولية محدودة مع الاحتفاظ باسمه ورمز وتاريخ السجل التجاري للمؤسسة كمرکز رئيسي، وبإسماء وأرقام وتواريخ السجلات التجارية لفرع المؤسسة كفرع للشركة، وقد تم تقييم أصول المؤسسة وقبولها بموجب إعلان اثنين مليون (٢,٠٠٠,٠٠٠) ريال سعودي، وحدد رأس مال الشركة بمبلغ ثلاثة ملايين (٣,٠٠٠,٠٠٠) ريال سعودي مقسمة إلى خمسة وسبعون (٧٥) حصة نقدية متساوية القيمة قيمة كل حصة منها أربعون ألف (٤٠,٠٠٠) ريال سعودي، حيث تم الوفاء بالزيادة البالغه مليون (١,٠٠٠,٠٠٠) ريال سعودي عن طريق الحساب الجاري، وتاريخ ١٥/٧/١٤٤٠هـ (الموافق ٢٠/٧/٢٠٢١م) قرر مالك رأس المال في الشركة تعديل عقد تأسيس الشركة، وزيادة رأس مال الشركة من ثلاثة ملايين (٣,٠٠٠,٠٠٠) ريال سعودي مقسمة إلى خمسة وسبعون (٧٥) حصة نقدية متساوية القيمة، قيمة كل حصة منها أربعون ألف (٤٠,٠٠٠) ريال سعودي إلى ثمانون مليون (٨٠,٠٠٠,٠٠٠) ريال سعودي، مقسمة إلى ثمانية ملايين (٨,٠٠٠,٠٠٠) حصة نقدية متساوية القيمة، قيمة كل حصة منها عشرة (١٠) ريلات سعودية، حيث تم الوفاء بالزيادة البالغه سبعة وسبعون مليون (٧٧,٠٠٠,٠٠٠) ريال سعودي مقسمة إلى سبعة ملايين وسبعمئة ألف (٧,٧٠٠,٠٠٠) حصة نقدية متساوية القيمة، قيمة كل حصة منها عشرة (١٠) ريلات سعودية، عن طريق تحويل صيد الأرباح الموقفة إلى رأس المال بمبلغ ثلاثة عشر مليون وثلاث مائة وستة وخمسون (٣٣,٣٥٦,٩٨) ريال سعودي، وتحويل (صيد رأس المال الإضافي إلى رأس المال بمبلغ أربعة وثلاثون مليون وثلاثمئة وستة وثلاثون ألف وسبعمئة وأربعة (٤٤,٣٣٦,٧٤) ريال سعودي، وعن طريق الحساب الجاري بمبلغ تسعة وعشرون مليون وثلاثمئة وسبعة وألعاة ومائة وثمان وستون (٢٩,٧١٩,٩٨) ريال سعودي، وتاريخ ١٥/٧/١٤٤٣هـ (الموافق ٢٠/٧/٢٠٢١م) قرر مالك رأس المال في الشركة زيادة رأس مال الشركة من ثمانون مليون (٨٠,٠٠٠,٠٠٠) ريال سعودي إلى سبعة وتسعون مليون وخمسمائة ألف (٩٧,٥٠٠,٠٠٠) ريال سعودي، مقسمة إلى تسعة ملايين وسبعمئة وستة وستون ألف (٩,٧٥٠,٠٠٠) حصة نقدية متساوية القيمة، قيمة كل حصة منها مليون وخمسمائة ألف (٩٧٥,٠٠٠) ريال سعودي، عن طريق الحساب الجاري، وتاريخ ١٥/٧/١٤٤٣هـ (الموافق ٢٠/٧/٢٠٢١م) تقرر مالك رأس المال السيد / فهد عبدالله عبدالعزيز الخنيزي جزء من حصصه في الشركة وذلك بعدد خمسة مليون وتسع مائة واثنان وتسعون ألف وأربعمائة واثنان وستون ألف (٥,٩٩٢,٤٦٠) حصة وقيمتها الإجمالية تسعة وخمسون مليون وتسع مائة وأربعة وعشرون ألف وست مائة وعشرون (٥,٩٩٢,٤٦٠) ريال سعودي، لشركاء جدد بلغ عددهم ثمان وسبعون (٧٨) مساهم، بما لها من حقوق وما عليها من التزامات، وتاريخ ١٥/٧/١٤٤٣هـ (الموافق ٢٠/٧/٢٠٢١م) قرر الشركاء في الشركة تحويل الشركة من شركة ذات مسؤولية محدودة إلى شركة مساهمة مقفلة لرأس مال يبلغ سبعة وتسعون مليوناً وخمسمائة ألف (٩٧,٥٠٠,٠٠٠) ريال سعودي، مقسمة إلى تسع ملايين وسبعمئة وخمسين ألف (٩,٧٥٠,٠٠٠) سهم عادي مدفوعة القيمة بالكامل وبقيمة اسمية قدرها عشرة (١٠) ريلات سعودية للسهم الواحد وجميعها أسهم عادية مدفوعة بالكامل، وتم قيد الشركة بسجل الشركات المساهمة بموجب القرار الوزاري رقم (٨٦٣) بتاريخ ١٥/٧/١٤٤٣هـ (الموافق ٢٠/٧/٢٠٢١م) والقرار الوزاري رقم (٨٧٣) وتاريخ ١٥/٧/١٤٤٣هـ (الموافق ٢٠/٧/٢٠٢١م)، بتاريخ ١٥/٧/١٤٤٣هـ (الموافق ٢٠/٧/٢٠٢١م) تقرر مالك رأس المال السيد / فهد عبدالله محمد العامري السبيعي عن جيب أسهمه في الشركة بعدد خمسين ألف (٥٠,٠٠٠) سهم عادي، وبقيمة اسمية خمسين مائة ألف (٥٠,٠٠٠) ريال سعودي إلى المساهم / عامر عبدالله عامر الغفيلي بما لها من حقوق وما عليها من التزامات ومستحققات إدارية ومالية، وتاريخ ١٥/٧/١٤٤٣هـ (الموافق ٢٠/٧/٢٠٢١م) تقرر مالك رأس المال السيد / فهد بن عبدالعزيز الخنيزي عن جزء من أسهمه في الشركة بعدد ثلاث مائة واثنان وتسعون ألف وخمسة مائة (٣٩٦,٥٠٠) سهم عادي وبقيمة اسمية ثلاثة ملايين وسبعمئة وخمسة وتسعون ألف (٣,٩٦٥,٠٠٠) ريال سعودي إلى المساهم / علي بن محمد بن علي العاصيف بما لها من حقوق وما عليها من التزامات ومستحققات إدارية ومالية، وتاريخ ١٥/٧/١٤٤٣هـ (الموافق ٢٠/٧/٢٠٢١م) قرر مالك رأس المال السيد / فهد بن عبدالعزيز الخنيزي عن جزء من أسهمه في الشركة بعدد أربعة عشر ألف (١٤,٠٠٠) سهم عادي، وبقيمة اسمية مائة وأربعون ألف (١٤٠,٠٠٠) ريال سعودي إلى المساهم / علي بن محمد بن علي العاصيف بما لها من حقوق وما عليها من التزامات ومستحققات إدارية ومالية، وتاريخ ١٥/٧/١٤٤٣هـ (الموافق ٢٠/٧/٢٠٢١م) قرر مالك رأس المال السيد / فهد بن عبدالعزيز الخنيزي عن جزء من أسهمه في الشركة بعدد ثمان عشر ألف ومائة وعشرون (٨,١٢٠) سهم عادي، وبقيمة اسمية مائة وواحد وثمانون ألف ومائة (٨١,٢٠٠) ريال سعودي إلى المساهم / عبدالعزيز بن عبدالعزيز بن إبراهيم الشهبان بما لها من حقوق وما عليها من التزامات ومستحققات إدارية ومالية، وتاريخ ١٥/٧/١٤٤٣هـ (الموافق ٢٠/٧/٢٠٢١م) وافقت الجمعية العامة غير العادية على طرح (٢٥%) من أسهم الشركة بعد دفع رأس المال للاختتاب العام في السوق الموازية، من خلال إصدار عدد اثنين مليون واربعمئة وسبعة وثلاثون ألف وخمسمائة (٢,٤٣٧,٥٠٠) سهم عادي، وبقيمة اسمية لكل منها عشرة (١٠) ريلات سعودية، تمثل ما نسبته (١٠%) من رأس مال الشركة بعد الطرح (٢٥%) من رأس مال الشركة قبل الطرح، وطرح الاسهم العادية للاختتاب العام في السوق الموازية -تم-

يبلغ رأس مال الشركة الحالي سبعة وتسعون مليوناً وخمسمائة ألف (٩٧,٥٠٠,٠٠٠) ريال سعودي، مقسمة إلى تسع ملايين وسبعمئة وخمسون ألف (٩,٧٥٠,٠٠٠) سهم عادي قبل الطرح مدفوعة القيمة بأسمه وبقيمة اسمية قدرها عشرة (١٠) ريلات سعودية للسهم الواحد وجميعها أسهم عادية، إلى جميع أسهم الشركة عبارة عن أسهم عادية من فئة واحدة ولا تعطى حامليها أي حقوق تفضيلية، حيث يحق لكل مساهم في الشركة (ويشار إليه بـ "المساهم") أيًا كان عدد أسهمه حضور اجتماعات الجمعية العامة للمساهمين (الجمعية العامة) والتصويت فيها، ويعطى كل سهم حصة الحق في صوت واحد، وتستحق الأسهم محل الطرح حصتها من أي أرباح لتولفها الشركة اختياراً من أجل زيادة الأرباح هذه وعن السنوات المالية التي تليها (لمزيد من المعلومات، الرجاء الاطلاع على القسمة رقم (٥)، «سياسة توزيع الأرباح»، في هذه النشرة).

سيكون الطرح موجهاً لثلاثين مستثمراً مؤهلاً (الطرح (٣)) وذلك لعدد اثنين مليون واربعمئة وسبعة وثلاثون ألف وخمسمائة (٢,٤٣٧,٥٠٠) سهم عادي يشار إليها مجتمعةً بـ "أسهم الطرح" ومفردة "سهم الطرح" والتي تمثل (٢٥%) من رأس مال الشركة بعد الطرح وبقيمة اسمية للسهم الواحد عشرة (١٠) ريلات سعودية، وسيكون سعر الطرح **xxxxxxx** ريال سعودي، وكما في تاريخ هذه النشرة فإن المساهمين الكبار في الشركة الذين يملكون (٥٠%) أو أكثر من رأس مال الشركة هم: فهد بن عبدالله بن عبدالعزيز الخنيزي بنسبة ملكية (٣٤٥%)، وعلي بن محمد بن علي العاصيف بنسبة ملكية (١٠٤%)، ومن رأس مال الشركة قبل الطرح، حيث تبلغ نسبة ملكيتهم مجتمعة (٥٥%) من رأس مال الشركة قبل الطرح (لمزيد من المعلومات، الرجاء الاطلاع على القسمة رقم (٤) «هيكل ملكية الشركة قبل وبعد الطرح»، في هذه النشرة).

ويحظر على كبار المساهمين المخضوبين أعلاه التصرف في أسهمهم لمدة (١٢) اثنا عشر شهراً ("فترة الطرح") من تاريخ بدء تداول أسهم الشركة في السوق الموازية ويجوز لهم التصرف في أسهمهم بعد انتهاء فترة الطرح الحصول على موقعة مسبقة من هيئة السوق المالية. ويقتصر الاختتاب في أسهم الطرح على متطلبات قواعد طرح الأوراق المالية والالتزامات المستمرة على فئات المستثمرين المؤهلين، أي من الأتي:

١. مؤسسات سوق مالية تصرف لحسابها الخاص.
٢. عملاء مؤسسة سوق مالية مرخص لها هي ممارسة أعمال الإدارة بشرط أن تكون مؤسسة السوق المالية قد عيّنت شروطها لاستثمار الجانب غير المقيمين في المشاركة في الطرح والمساهمة في السوق الموازية نيابة عن العميل دون حاجة إلى الحصول على موافقة مسبقة من هيئة السوق المالية.
٣. حكومة المملكة، أو أي جهة حكومية، أو أي هيئة دولية تعترف بها الهيئة، أو السوق، أو أي سوق مالية أخرى تعترف بها الهيئة، أو مركز الإيداع.
٤. الشركات المملوكة من الحكومة، مباشرة أو عن طريق محفظة يديرها شخص مرخص له هي ممارسة أعمال الإدارة.
٥. الشركات والصاديق المؤسسة في دول مجلس التعاون لدول الخليج العربية.
٦. صناديق الاستثمار.
٧. الأتاب غير المقيمين المسموح لهم بالاستثمار في السوق الموازية والذين يستوفون المتطلبات المنصوص عليها في الحليل الاستراتيجي لاستثمار الجانب غير المقيمين في السوق الموازية (لمزيد من المعلومات، الرجاء الاطلاع على القسمة رقم (١)، «التعريفات والمصطلحات»، في هذه النشرة).
٨. المؤسسات المالية الأجنبية المؤهلة.
٩. أي أشخاص اعتباريين آخرين يجوز لهم فتح حساب استثماري في المملكة وحساب لدى مركز الإيداع.
١٠. أشخاص طبيعيين يجوز لهم فتح حساب استثماري في المملكة وحساب لدى مركز الإيداع، ويستوفون أي من المعايير الآتية:
١١. أن يكون قد قام بصفقات في أسواق الأوراق المالية لا يقل مجموع قيمتها عن أربعين مليون ريال سعودي، ولا تقل عن عشرة صفقات في كل ربع سنة خلال اثني عشر شهراً الماضية.
١٢. أن لا يقل قيمة صافي أصوله عن خمسة ملايين ريال سعودي.
١٣. أن يعمل أو سبق له العمل لمدة ثلاث سنوات على الأقل في القطاع المالي.
١٤. أن يكون حاصلًا على الشهادة العامة للتعامل في الأوراق المالية المعتمدة من قبل الهيئة.
١٥. أن يكون حاصلًا على شهادة مهنية متخصصة في مجال أعمال الأوراق المالية معتمدة من جهة معترف بها دولياً.
١٦. أي الأشخاص الذين تحددهم الهيئة.

يملك المساهمون الحاليون في الشركة (ويشار إليهم مجتمعين بـ "المساهمين الحاليين") الواردة أسهمهم في الصفحة (٤٩) جميع أسهم الشركة قبل الطرح، بعد استخدام عملية سيوكت المساهمون الحاليون ما نسبته (٨%) من رأس مال الشركة بعد الطرح، وبالتالي سيحتفظ المساهمون الحاليون بحصة سيطرة في الشركة بعد الطرح، وسوف تقوم الشركة باستخدام صافي مخصصات الطرح لتمويل خطفها التشغيلية ولن يستلم المساهمون الحاليون أي مبلغ من مخصصات الطرح (لمزيد من المعلومات، الرجاء الاطلاع على القسمة رقم (١)، «استخدام مخصصات الطرح والخطف المستقبلية»، في هذه النشرة).

تبدأ فترة الطرح في يوم الأربعاء ١٥/٧/١٤٤٣هـ (الموافق ٢٠/٧/٢٠٢١م) وتستمر لمدة ستة (٦) أيام شاملة أطرح بعد الإفراج للاختتاب وهو نهاية يوم الأربعاء ١٥/٧/١٤٤٣هـ (الموافق ٢٠/٧/٢٠٢١م) (فترة الطرح). حيث يمكن تقديم طلبات الاختتاب في أسهم الطرح عبر نظام الاختتاب الإلكتروني الخاص بمركز الاختتاب والذي سيتمكن المستثمرون المؤهلون من خلاله الاختتاب في أسهم خلال فترة الطرح، وسوف يكون الطرح على المستثمرين المؤهلين خلال فترة الطرح، وسيتاح لكل منهم دراسة الفرصة الاستثمارية والاطلاع على أي معلومات إضافية متاحة من خلال عملية طلبات فيها عرض جميع الوثائق المشار إليها في القسمة رقم (٣)، «الاستندات المتاحة للعملاء»، في هذه النشرة.

من أجل الحد الأدنى للاختتاب لكل مستثمر مؤهل هو عشرة (١٠) أسهم، علماً بأن الحد الأعلى للاختتاب لكل مستثمر مؤهل هو ست مائة وسبعة آلاف (٦٠,٠٠٠) سهم، سيكون الاختتاب في أسهم الطرح من خلال تقديم طلب للاختتاب، وتحويل الأموال إلى حساب الاختتاب الخاص بعملية الطرح مباشرة حسب نموذج الاختتاب، وسوف يتم الإعلان عن عملية التخصيص النهائي للأسهم الطرح في موعد أقصاه يوم الاثنين ١٥/٧/١٤٤٣هـ (الموافق ٢٠/٧/٢٠٢١م) ("تاريخ التخصيص")، وسيكون رد الفائض خلال ثلاث (٣) أيام عمل من تاريخ التخصيص، ولن يكون هناك أي عمولات أو استقطاعات من مدير الاختتاب أو الجهة المسئولة لمخصصات الطرح أو الشركة ورد الفائض في موعد أقصاه يوم الخميس ١٥/٧/١٤٤٣هـ (الموافق ٢٠/٧/٢٠٢١م).

لم يسبق لإدراج وتداول أسهم الشركة في أي سوق للأسهم سواء داخل المملكة العربية السعودية أو خارجها قبل هذا الطرح، وقد تقدمت الشركة بطلب لدى الهيئة لتسجيل وطرح أسهمها في السوق الموازية وفقاً لقواعد طرح الأوراق المالية والالتزامات المستمرة، كما تقدمت بطلب لإدراج أسهمها إلى شركة تداول السعودية وفقاً لقواعد الإدراج، وتم الاستيفاء بالمتطلبات كافة، وقد تم الحصول على جميع الموافقات الرسمية اللازمة لعملية طرح الأسهم، بما في ذلك الموافقة على نشرة الإصدار هذه، ومن المتوقع أن يبدأ تداول الأسهم في السوق الموازية في وقت قريب بعد الانتهاء من عملية تخصيص الأسهم، ورد الفائض والالتزامات من جميع المتطلبات النظامية ذات العلاقة.

ينظر للاستثمار في الأسهم محل الطرح على مخاطر وأمر غير مؤكدة وذلك يجب دراسة قسمي «إشعار مهم»، و «عوامل الخطرة»، الواردة في نشرة الإصدار هذه بعناية من قبل المستثمرين المؤهلين المتصليين قبل أن يتخذوا قراراً بالاستثمار في أسهم الطرح.

إن العرض من نشرة الإصدار الأولية هذه عرضها على المستثمرين المؤهلين في عملية بناء سجل أوسر الاختتاب، ولا تتويج هذه النشرة على سعر الطرح، وسيتم نشر نشرة الإصدار النهائية المتضمنة سعر الطرح بعد الانتهاء من عملية بناء سجل أوسر الاختتاب وتحديد سعر الطرح.

مدير الأكتتاب وجهة الاستثمار



تتوي هذه النشرة على معلومات قُدمت بحسب متطلبات قواعد طرح الأوراق المالية والالتزامات المستمرة الصادرة عن هيئة السوق المالية بالمملكة العربية السعودية (المشار إليها بـ "الهيئة")، ويتحمل أعضاء مجلس الإدارة الذين تظهر أسمائهم على الصفحة (هـ) مجتمعين ومنفردين كإحدى المسؤولية عن دقة المعلومات الواردة في نشرة الإصدار هذه، ويؤكدون بحسب علمهم وانقادهم بعد إجراء جميع الدراسات الممكنة وإلى الحد المعقول، أنه لا توجد أي وثائق أخرى يمكن أن يكون عدم تضمينها للنشرة إلى جعل أي إفادة واردة فيه مضللة، ولا تتحمل الهيئة وشركة تداول السعودية (تداول السعودية) أي مسؤولية عن محتويات هذه النشرة، ولا تعطين أي تأكيدات تتعلق بدقة هذه النشرة أو إختتامها، وتذيان أنفسهما صراحة من أي مسؤولية مهما كانت عن أي خسارة تنتج عما ورد في هذه النشرة أو الاعتماد على أي جزء منها، ويجب على الراغبين في شراء الأسهم المطروحة بموجب هذه النشرة لكري مدى صحة المعلومات المتعلقة بالأسهم محل الطرح في السوق الموازية، وفي حال تعذر فهم محتويات هذه النشرة، يجب استشارة مستشار مالي مرخص له. صدرت هذه النشرة بتاريخ ١٥/٧/١٤٤٣هـ (الموافق ٢٠/٧/٢٠٢١م).

المستشار المالي



تتوي هذه النشرة على معلومات قُدمت بحسب متطلبات قواعد طرح الأوراق المالية والالتزامات المستمرة الصادرة عن هيئة السوق المالية بالمملكة العربية السعودية (المشار إليها بـ "الهيئة")، ويتحمل أعضاء مجلس الإدارة الذين تظهر أسمائهم على الصفحة (هـ) مجتمعين ومنفردين كإحدى المسؤولية عن دقة المعلومات الواردة في نشرة الإصدار هذه، ويؤكدون بحسب علمهم وانقادهم بعد إجراء جميع الدراسات الممكنة وإلى الحد المعقول، أنه لا توجد أي وثائق أخرى يمكن أن يكون عدم تضمينها للنشرة إلى جعل أي إفادة واردة فيه مضللة، ولا تتحمل الهيئة وشركة تداول السعودية (تداول السعودية) أي مسؤولية عن محتويات هذه النشرة، ولا تعطين أي تأكيدات تتعلق بدقة هذه النشرة أو إختتامها، وتذيان أنفسهما صراحة من أي مسؤولية مهما كانت عن أي خسارة تنتج عما ورد في هذه النشرة أو الاعتماد على أي جزء منها، ويجب على الراغبين في شراء الأسهم المطروحة بموجب هذه النشرة لكري مدى صحة المعلومات المتعلقة بالأسهم محل الطرح في السوق الموازية، وفي حال تعذر فهم محتويات هذه النشرة، يجب استشارة مستشار مالي مرخص له. صدرت هذه النشرة بتاريخ ١٥/٧/١٤٤٣هـ (الموافق ٢٠/٧/٢٠٢١م).

TAQAT

الطاقات المعدنية



إشعار مهم

تقدم هذه النشرة معلومات تفصيلية كاملة عن شركة الطاقات المعدنية للتجارة والأسهم المطروحة للاكتتاب في السوق الموازية. وسيعامل المستثمرون المؤهلون المحتملون الذين يتقدمون بطلبات الاكتتاب في الأسهم المطروحة على أساس أن طلباتهم تستند إلى المعلومات التي تحتويها هذه النشرة، والذي يمكن الحصول على نسخة منها من الموقع الإلكتروني للشركة (www.taqaatco.sa)، أو من الموقع الإلكتروني للمستشار المالي شركة معيار المالية (معيار كابيتال) (www.miyarcapital.com.sa)، أو موقع هيئة السوق المالية (www.cma.org.sa)، أو موقع شركة تداول السعودية "تداول السعودية" (www.tadawul.com.sa). كما سيتم الإعلان من قبل المستشار المالي "شركة معيار كابيتال" على موقع شركة تداول السعودية "تداول السعودية" عن نشر نشرة الإصدار وإتاحتها للمستثمرين المؤهلين خلال المدة المحددة وفق قواعد طرح الأوراق المالية والالتزامات المستمرة (خلال فترة لا تقل عن (١٤) يوم قبل الإدراج) وعن أي تطورات أخرى.

تحتوي نشرة الإصدار هذه على معلومات تم تقديمها حسب متطلبات قواعد طرح الأوراق المالية والالتزامات المستمرة الصادرة عن هيئة السوق المالية بالمملكة العربية السعودية، ويتحمل أعضاء مجلس الإدارة الواردة أسماؤهم في صفحة (هـ) مجتمعين ومنفردين، كامل المسؤولية عن دقة المعلومات الواردة في هذه النشرة، ويؤكدون حسب علمهم واعتقادهم بعد إجراء جميع الدراسات الممكنة وإلى الحد المعقول، أنه لا توجد أي وقائع أخرى يمكن أن يؤدي عدم تضمينها في نشرة الإصدار إلى جعل أي إفادة واردة فيها مضللة. ولا تتحمل الهيئة وشركة تداول السعودية (تداول السعودية) أي مسؤولية عن محتويات هذه النشرة، ولا تعطين أي تأكيدات تتعلق بدقتها أو اكتمالها، وتخليان أنفسهما صراحة من أي مسؤولية مها كانت عن أي خسارة تنتج عما ورد في هذه النشرة أو عن الاعتماد على أي جزء منها، وفي حال تعذر فهم محتويات هذه النشرة، يجب استشارة مستشار مالي مرخص له.

وقد تم تعيين شركة معيار المالية كمستشار مالي ("المستشار المالي")، وكما تم تعيين شركة الإنماء للاستثمار كمدير للاكتتاب ("مدير الاكتتاب")، وذلك فيما يتعلق بطرح أسهم الشركة في السوق الموازية (الاكتتاب).

إن المعلومات الواردة في هذه النشرة كما في تاريخ إصدارها عرضة للتغيير، وعلى وجه الخصوص يمكن أن يتأثر الوضع المالي للشركة وقيمة الأسهم بشكل سلبي نتيجة التطورات المستقبلية المتعلقة بعوامل التضخم ومعدلات الفائدة والضرائب أو أي عوامل اقتصادية أو سياسية أخرى خارجة عن نطاق سيطرة الشركة (ولمزيد من المعلومات الرجاء الاطلاع على القسم رقم (٢)، <<عوامل المخاطرة>> في هذه النشرة). ولا يجوز اعتبار تقديم هذه النشرة أو أية معلومات شفوية أو كتابية أو مطبوعة فيما يتعلق بأسهم الطرح أو تغسيرها أو الاعتماد عليها، بأي شكل من الأشكال، على أنها وعداً أو تأكيداً أو إقراراً بشأن تحقق أي أرباح أو إيرادات أو نتائج أو أحداث مستقبلية.

لا يجوز اعتبار هذه النشرة بمثابة توصية من جانب الشركة أو من أعضاء مجلس إدارتها أو من أي من مستشاريها للمشاركة في عملية الاكتتاب في الأسهم المطروحة، وتعتبر المعلومات الموجودة في هذه النشرة ذات طبيعة عامة، وقد تم إعدادها دون الأخذ في الاعتبار للأهداف الاستثمارية الفردية أو الوضع المالي أو الاحتياجات الاستثمارية الخاصة للأشخاص الراغبين بالاستثمار في أسهم الطرح. ويتحمل كل مستثمر لهذه النشرة قبل اتخاذ قرار بالاستثمار مسؤولية الحصول على استشارة مهنية من مستشار مالي مرخص له من قبل الهيئة بخصوص الاكتتاب في أسهم الطرح، وذلك لتقييم مدى ملائمة هذا الاستثمار والمعلومات الواردة في هذه النشرة للأهداف والأوضاع والاحتياجات المالية الخاصة به.

ويقتصر الاكتتاب في أسهم الطرح بحسب متطلبات قواعد طرح الأوراق المالية والالتزامات المستمرة على فئات المستثمرين المؤهلين، وهم كما يلي:

١. مؤسسات سوق مالية تتصرف لحسابها الخاص.
٢. عملاء مؤسسة سوق مالية مرخص لها في ممارسة أعمال الإدارة شريطة أن تكون مؤسسة السوق المالية قد عينت بشروط تمكنها من اتخاذ القرارات الخاصة بقبول المشاركة في الطرح والاستثمار في السوق الموازية نيابة عن العميل دون حاجة إلى الحصول على موافقة مسبقة منه.
٣. حكومة المملكة، أو أي جهة حكومية، أو أي هيئة دولية تعترف بها الهيئة، أو السوق، أو أي سوق مالية أخرى تعترف بها الهيئة، أو مركز الإيداع.
٤. الشركات المملوكة من الحكومة، مباشرة أو عن طريق محافظة يديرها شخص مرخص له في ممارسة أعمال الإدارة.
٥. الشركات والصناديق المؤسسة في دول مجلس التعاون لدول الخليج العربية.
٦. صناديق الاستثمار.

٧. الأجانب غير المقيمين المسموح لهم بالاستثمار في السوق الموازية والذين يستوفون المتطلبات المنصوص عليها في الدليل الاسترشادي لاستثمار الأجانب غير المقيمين في السوق الموازية.
٨. المؤسسات المالية الأجنبية المؤهلة.
٩. أي أشخاص اعتباريين آخرين يجوز لهم فتح حساب استثماري في المملكة وحساب لدى مركز الإيداع.
١٠. أشخاص طبيعيين يجوز لهم فتح حساب استثماري في المملكة وحساب لدى مركز الإيداع، ويستوفون أي من المعايير الآتية:
١١. أن يكون قد قام بصفقات في أسواق الأوراق المالية لا يقل مجموع قيمتها عن أربعين مليون ريال سعودي ولا تقل عن عشرة صفقات في كل ربع سنة خلال الاثني عشرة شهراً الماضية.
١٢. أن لا تقل قيمة صافي أصوله عن خمسة ملايين ريال سعودي.
١٣. أن يعمل أو سبق له العمل مدة ثلاث سنوات على الأقل في القطاع المالي.
١٤. أن يكون حاصلاً على الشهادة العامة للتعامل في الأوراق المالية المعتمدة من قبل الهيئة.
١٥. ان يكون حاصلاً على شهادة مهنية متخصصة في مجال أعمال الأوراق المالية معتمدة من جهة معترف بها دولياً.
١٦. أي أشخاص آخرين تحددهم الهيئة.

سيتم طرح خلال الفترة من يوم الاربعاء ٢٥/٨/١٤٤٥هـ (الموافق ٠٦/٣/٢٠٢٤م) إلى يوم الاربعاء ٣/٩/١٤٤٥هـ (الموافق ١٣/٣/٢٠٢٤م) ويطلب كل من الشركة والمستشار المالي ومدير الاكتاب من متلقي هذه النشرة الاطلاع على كافة القيود النظامية التي تتعلق بطرح أو بيع أسهم الطرح ومراعاة التقييد بها. لا تمثل هذه النشرة عرضاً لبيع، أو طلباً لعرض شراء أي من أسهم الطرح، من جانب أي شخص في أي بلد لا يجيز فيه النظام المعمول به في ذلك البلد لمثل ذلك الشخص تقديم مثل ذلك العرض أو الطلب، ويحظر صراحة توزيع هذه النشرة أو بيع أسهم الطرح إلى شخص في أي دولة أخرى غير المملكة، باستثناء فئة الأجانب غير المقيمين المسموح لهم بالاستثمار في السوق الموازية، والذين يستوفون المتطلبات المنصوص عليها في الدليل الاسترشادي لاستثمار الأجانب غير المقيمين في السوق الموازية، والمؤسسات المالية الأجنبية المؤهلة و/أو المستثمرين الأجانب والشركات والصناديق المؤسسية في دول مجلس التعاون لدول الخليج العربية من خلال اتفاقية مبادلة، على أن يتم مراعاة الأنظمة والتعليمات المنظمة لذلك.

المعلومات المالية

تم إعداد القوائم المالية المراجعة للشركة للسنة المالية المنتهية في ٣١ ديسمبر ٢٠٢٢ والتي تتضمن أرقام المقارنة للسنة المالية المنتهية في ٣١ ديسمبر ٢٠٢١، والايضاحات المرفقة بهم، والقوائم المالية غير المراجعة للشركة للفترة المالية المنتهية في ٣٠ يونيو ٢٠٢٣، والتي تتضمن أرقام المقارنة للفترة المالية المنتهية في ٣٠ يونيو ٢٠٢٢، والايضاحات المرفقة بهم وفقاً للمعايير الدولية للتقارير المالية (IFRS) المعتمدة في المملكة العربية السعودية والمعايير والإصدارات الأخرى المعتمدة من قبل الهيئة السعودية للمراجعين والمحاسبين (SOCPA)، وقد تمت مراجعة القوائم المالية للسنة المالية المنتهية في ٣١ ديسمبر ٢٠٢٢، والقوائم المالية للفترة المالية المنتهية في ٣٠ يونيو ٢٠٢٣ من قبل مكتب الخراشي وشركاه محاسبون ومراجعون قانونيون، علماً بأن الشركة تصدر بياناتها المالية بالريال السعودي.

التوقعات والإفادات المستقبلية

تم إعداد التوقعات الواردة في هذه النشرة على أساس افتراضات محددة ومعلنة في هذه النشرة. وقد تختلف ظروف الشركة في المستقبل عن الافتراضات المستخدمة في الوقت الراهن، وبالتالي فإنه لا يوجد ضمان أو تأكيد أو تعهد فيما يتعلق بدقة أو اكتمال هذه التوقعات.

وتمثل بعض التوقعات الواردة في هذه النشرة "إفادات مستقبلية"، والتي يمكن أن يستدل عليها بشكل عام من خلال استخدام بعض الكلمات ذات الدلالة المستقبلية مثل "يخطط"، "يعتزم"، "ينوي"، "يقدر"، "يعتقد"، "يتوقع"، "من المتوقع"، "يمكن"، "من الممكن"، "يحتمل"، "من المحتمل"، "سوف"، "قد"، "ربما"، والصيغ النافية لها وغيرها من المفردات المقارنة أو المشابهة لها في المعنى. وتعكس هذه الإفادات وجهات النظر الحالية للشركة بخصوص أحداث مستقبلية، لكنها لا تشكل ضماناً أو تأكيداً لأي أداء فعلي مستقبلي للشركة، إذ أن هناك العديد من العوامل التي قد تؤثر على الأداء الفعلي للشركة أو إنجازاتها أو نتائجها وتؤدي إلى اختلافها بشكل كبير عما تضمنته هذه الإفادات صراحة أو ضمناً. وقد تم استعراض أهم المخاطر والعوامل التي يمكن أن تؤدي إلى مثل هذا الأثر بصورة أكثر تفصيلاً في أقسام أخرى من هذه النشرة (ولمزيد من المعلومات الرجاء الاطلاع على القسم رقم (٢)، <<عوامل المخاطرة>> في هذه النشرة). وفيما لو تحقق واحد أو أكثر من هذه العوامل، أو لو ثبت عدم صحة أو عدم دقة أي من التوقعات أو التقديرات الواردة في هذه النشرة، فإن النتائج الفعلية للشركة قد تختلف بشكل جوهري عن تلك الموضحة في هذه النشرة.

ومراعاة لمتطلبات قواعد طرح الأوراق المالية والالتزامات المستمرة، ستقوم الشركة بتقديم نشرة إصدار تكميلية إلى الهيئة إذا علمت في أي وقت بعد اعتماد هذه النشرة من الهيئة وقبل اكتمال الطرح بأي من الآتي: (١) وجود تغيير مهم في أمور جوهرية واردة في نشرة الإصدار، أو (٢) ظهور أي مسائل مهمة كان يجب تضمينها في نشرة الإصدار. وباستثناء هاتين الحالتين، فإن الشركة لا تعتزم تحديث أو تعديل أي معلومات تضمنتها هذه النشرة، سواء كان ذلك نتيجة معلومات جديدة أو أحداث مستقبلية أو غير ذلك.

ونتيجة لهذه المخاطر والأمور غير المؤكدة والتقديرات، فإن الأحداث والظروف والتوقعات المستقبلية التي تتناولها هذه النشرة قد لا تحدث على النحو الذي تتوقعه الشركة وقد لا تحدث مطلقاً. وعليه، يتعين على المستثمرين المؤهلين المحتملين فحص جميع الإفادات المستقبلية في ضوء هذه الإيضاحات مع عدم الاعتماد على الإفادات المستقبلية بشكل أساسي.

أعضاء مجلس الإدارة*										
الاسم	المنصب	صفة العضوية	الاستقلالية *****	الجنسية	العمر	تاريخ التعيين	قبل الطرح		بعد الطرح	
							عدد الاسهم	نسبة الملكية %	عدد الاسهم	نسبة الملكية %
فهد بن عبدالله بن عبدالعزيز الزيني	رئيس مجلس الادارة	غير تنفيذي	غير مستقل	سعودي	٤٢	١٤٤٣/٧/١٢ (الموافق ٢٠٢٢/٠٢/١٣)	٣,٣٦٥,٣٨	٣٤.٥١ %	٣,٣٦٥,٣٨	٢٧.٦١ %
عبداللطيف بن عبدالمحسن بن محمد آل الشيخ	نائب رئيس مجلس الادارة	غير تنفيذي	مستقل	سعودي	٥٠	١٤٤٣/٧/١٢ (الموافق ٢٠٢٢/٠٢/١٣)	٤١,٣٧٠	٠.٤٢ %	٤١,٣٧٠	٠.٣٤ %
ابراهيم بن عبدالرحمن بن محمد العواد	عضو مجلس ادارة	غير تنفيذي	مستقل	سعودي	٣٦	١٤٤٣/٧/١٢ (الموافق ٢٠٢٢/٠٢/١٣)	٢٥٠,٠٠٠	٢.٥٦ %	٢٥٠,٠٠٠	٢.٠٥ %
علي بن محمد بن علي الحضيف	العضو المنتدب	تنفيذي	غير مستقل	سعودي	٣٨	١٤٤٣/٧/١٢ (الموافق ٢٠٢٢/٠٢/١٣)	٥٨٨,٩٥٣	٦.٠٤ %	٥٨٨,٩٥٣	٤.٨٣ %
عبدالرحمن بن محمد بن حمد الخلان	عضو مجلس ادارة	غير تنفيذي	مستقل	سعودي	٤٠	١٤٤٣/٧/١٢ (الموافق ٢٠٢٢/٠٢/١٣)	-	-	-	-
أمين سر مجلس الادارة**										
روان بنت محمد بن عبدالله الداود	أمين سر مجلس الادارة	-	-	سعودي	٣٠	١٤٤٣/١١/٠٦ (الموافق ٢٠٢٢/٠٦/٠٥)	-	-	-	-

* وافقت الجمعية التحولية المنعقدة في تاريخ ١٤٤٣/٠٧/١٢هـ (الموافق ٢٠٢٢/٠٢/١٣م) على تعيين أعضاء مجلس الادارة للشركة المذكورين أعلاه.

تبدأ دورة مجلس الإدارة من تاريخ ١٤٤٣/٠٧/١٥هـ (الموافق ٢٠٢٢/٠٢/١٦م) وتنتهي في تاريخ ١٤٤٦/٠٨/١٣هـ (الموافق ٢٠٢٥/٠٢/١٢م)، وذلك لمدة ثلاث (٣) سنوات.

** وافقت الجمعية التحولية المنعقدة في تاريخ ١٤٤٣/٠٧/١٢هـ (الموافق ٢٠٢٢/٠٢/١٣م) الموافقة على تعيين كلاً من: السيد/فهد عبدالله عبدالعزيز الزيني رئيساً لمجلس الادارة، والسيد/عبداللطيف عبدالمحسن محمد آل الشيخ نائباً لرئيس لمجلس الادارة.

*** وافقت الجمعية العامة العادية للشركة بتاريخ ١٤٤٣/١١/٠٦هـ (الموافق ٢٠٢٢/٠٦/٠٥م) على تعيين السيدة / روان محمد عبدالله الداود كأمين سر لمجلس الادارة.

**** لا يوجد لدى أي من أعضاء مجلس الإدارة وأمين سر المجلس أي ملكية غير مباشرة للأسهم.

***** وافقت الجمعية العامة العادية للشركة بتاريخ ١٤٤٣/١١/٠٦هـ (الموافق ٢٠٢٢/٠٦/٠٥م) على تعيين السيد / علي بن محمد بن علي الحضيف العضو المنتدب للشركة.

***** تم الاستناد على لائحة حوكمة الشركات الصادرة من هيئة السوق المالية في تحديد عوارض الاستقلال لأعضاء مجلس الادارة. وتتمثل عوارض الاستقلال لأعضاء مجلس الادارة - على سبيل المثال لا الحصر - للشركة في كل من:

- أن يكون مالكاً لما نسبته خمسة في المائة أو أكثر من أسهم الشركة أو من أسهم شركة أخرى من مجموعتها أو له صلة قرابة مع من يملك هذه النسبة.
- أن يكون ممثلاً لشخص ذي صفة اعتبارية يملك ما نسبته خمسة في المائة أو أكثر من أسهم الشركة أو من أسهم شركة أخرى من مجموعتها.
- أن يكون عضو مجلس إدارة في شركة أخرى من مجموعة الشركة المرشح لعضوية مجلس إدارتها.
- أن يعمل أو كان يعمل موظفاً خلال العامين الماضيين لدى الشركة أو أي طرف يتعامل معها أو مع شركة أخرى من مجموعتها، كمراجعي الحسابات وكبار الموردين، أو أن يكون مالكاً لحصص سيطرة لدى أي من تلك الأطراف خلال العامين الماضيين.
- أن تكون له مصلحة مباشرة أو غير مباشرة في الاعمال والعقود التي تتم لحساب الشركة.
- أن يتقاضى مبالغ مالية من الشركة علاوة على مكافأة عضوية مجلس الإدارة أو أي من لجانته تزيد عن (٢٠٠,٠٠٠) ريال سعودي أو عن ٥٠% من مكافأته في العام السابق التي تحصل عليها مقابل عضوية مجلس الإدارة أو أي من لجانته أيهما أقل.
- أن يشترك في عمل من شأنه منافسة الشركة أو أن يتجر في أحد فروع النشاط الذي تزاوله الشركة.

عنوان الشركة المسجل



شركة الطاقات المعدنية للتجارة

الرياض - حي المصفاة - طريق أبي نصر الدباس
الرمز البريدي: ١٤٥٤٥ الرياض
المملكة العربية السعودية
هاتف: +٩٦٦ (١١) ٤٩٧٦٦٢٢
الموقع الإلكتروني: www.taqatco.sa
البريد الإلكتروني: info@taqatco.sa

ممثلا الشركة

ممثلا الشركة المُفوض الأول	ممثلا الشركة المُفوض الثاني
الاسم: إبراهيم بن عبدالرحمن بن محمد العواد	علي بن محمد بن علي الحضيف
الصفة: عضو مجلس الإدارة	العضو المنتدب
العنوان: الرياض - حي المصفاة - طريق أبي نصر الدباس، الرمز البريدي: ١٤٥٤٥ الرياض المملكة العربية السعودية	الرياض - حي المصفاة - طريق أبي نصر الدباس، الرمز البريدي: ١٤٥٤٥ الرياض المملكة العربية السعودية
هاتف: +٩٦٦ ١١ ٤٩٧٦٦٢٢	+٩٦٦ ١١ ٤٩٧٦٦٢٢
الجوال: +٩٦٦ ٥٥٥٥٥٣١٧١	+٩٦٦ ٥٥ ٥٤٤٨٦٧
البريد الإلكتروني: e.alawad@taqatco.sa	ali.h@taqatco.sa
الموقع الإلكتروني: www.taqatco.sa	www.taqatco.sa

سوق الأسهم

مجموعة تداول السعودية (تداول السعودية)

وحدة رقم: ١٥، طريق الملك فهد، العليا، الرياض
ص.ب ٦٨٩٧ الرياض ١٢٢١١ - ٣٣٨٨
المملكة العربية السعودية
هاتف: +٩٦٦ ١١ ٩٢٠٠١٩١٩
فاكس: +٩٦٦ ١١ ٢١٨٩١٣٣
البريد الإلكتروني: csc@saudiexchange.sa
الموقع الإلكتروني: www.saudiexchange.sa

تداول السعودية
Saudi Exchange

المستشار المالي

معيار المالية
MIYAR CAPITAL



شركة معيار المالية

حي المحمدية - طريق الملك فهد - الرياض

ص.ب. ١٢٣٦٣ الرياض ٤٥٩٠

المملكة العربية السعودية

هاتف: ٥١٢٠١١١ ٩٦٦+

البريد الإلكتروني: ib@miyarcapital.com.sa

الموقع الإلكتروني: www.miyarcapital.com.sa

مدير الاككتاب وجة الاستلام

الإئماء للاستثمار
alinma investment



شركة الإئماء للاستثمار

برج العنود ٢ - طريق الملك فهد - الرياض

المملكة العربية السعودية

ص.ب. ٥٥٥٦٠ الرياض ١١٥٤٤

هاتف: ٨٠٤٤١٣٣٣

فاكس: ٢١٨٥٩٧٠ ٩٦٦+

الموقع الإلكتروني: www.alinmainvestment.com

البريد الإلكتروني: Info@alinmainvest.com

المحاسب القانوني

mazars

شركة الخراشي وشركاه محاسبون ومراجعون
قانونيون

الرياض - برج سحب - شارع التخصصي

ص.ب. ٨٣٠٦ الرياض ١١٤٨٢

المملكة العربية السعودية

هاتف: ٩٢٠٠٢٨٢٢٩ ٩٦٦+

فاكس: ٤٧٧٤٩٢٤ ٩٦٦+

البريد الإلكتروني: General@alkharashicaa.com

الموقع الإلكتروني: www.mazars.sa

تنويه:

قدم جميع المستشارين والمحاسب القانوني ومدير الاككتاب وجة الاستلام المذكورين أعلاه موافقاتهم الكتابية على الإشارة إلى أسمائهم وشعاراتهم وعلى تضمين إفاداتهم بالشكل والمضمون الواردين في نشرة الإصدار هذه. ولم يقر أي منهم بسحب هذه الموافقة حتى تاريخ هذه النشرة. ولا يمتلك أي من المستشارين أو المحاسب القانوني أو العاملين لديهم أو أي من أقاربهم أية أسهم أو مصلحة مهما كان نوعها في الشركة.

ملخص الطرح

يهدف هذا الملخص إلى تقديم خلفية موجزة عن المعلومات الواردة في نشرة الإصدار هذه، وعليه فإن هذا الملخص لا يحتوي على كافة المعلومات التي قد تكون مهمة بالنسبة للمستثمرين المحتملين. لذلك، فإنه ينبغي قراءة ومراجعة هذا الملخص كمقدمة لهذه النشرة، ويجب على المستثمرين المحتملين قراءة ومراجعة هذه النشرة بالكامل، وينبغي أن يبني أي قرار يتعلق بالاستثمار في الأسهم محل الطرح من قبل المستثمرين المحتملين على مراعاة جميع ما ورد في هذه النشرة ككل، لاسيما ما ورد في قسم <إشعار مهم> والقسم رقم (٢)، <عوامل المخاطرة> قبل اتخاذ أي قرار استثماري بالاكتتاب في أسهم الطرح موضع هذه النشرة.

تأسست شركة الطاقات المعدنية للتجارة (ويشار إليها فيما بعد بـ "الشركة" أو "المصدر" أو "الطاقات المعدنية") في البداية كمؤسسة فردية، باسم "مؤسسة الطاقات المعدنية للتجارة" لصاحبها السيد / فهد بن عبدالله بن عبدالعزيز الخيني، وتم قيدها بالسجل التجاري رقم (١٠٥٢١٢٣٣) الصادر من مدينة الرياض بتاريخ ٢٠١٦/٠٦/٢٠هـ (الموافق ٢٠١٧/٠٣/١٩) ورأس مال قدره عشرة آلاف (١٠,٠٠٠) ريال سعودي. وبتاريخ ٢٠١٦/٠٦/٢٢هـ (الموافق ٢٠١٩/٠٢/٢٧) تم تحويل الكيان القانوني لمؤسسة "الطاقات المعدنية للتجارة" لصاحبها السيد / فهد بن عبدالله بن عبدالعزيز الخيني إلى شركة ذات مسؤولية محدودة مع الاحتفاظ باسم ورقم وتاريخ السجل التجاري للمؤسسة كمركز رئيسي، وبأسماء وأرقام وتواريخ السجلات التجارية لغروع المؤسسة كغروع للشركة، وقد تم تقييم أصول المؤسسة وفروعها بمبلغ اثنان مليون (٢,٠٠٠,٠٠٠) ريال سعودي، وحدد رأس مال الشركة بمبلغ ثلاثة ملايين (٣,٠٠٠,٠٠٠) ريال سعودي مقسمة إلى خمسة وسبعون (٧٥) حصة نقدية متساوية القيمة قيمة كل حصة منها أربعون ألف (٤٠,٠٠٠) ريال سعودي، حيث تم الوفاء بالزيادة البالغة مليون (١,٠٠٠,٠٠٠) ريال سعودي عن طريق الحساب الجاري. وبتاريخ ٢٠١٦/٠٨/٠٢هـ (الموافق ٢٠٢٠/١٢/٠٣) قرر مالك رأس المال في الشركة تعديل عقد تأسيس الشركة، وزيادة رأس مال الشركة من ثلاثة ملايين (٣,٠٠٠,٠٠٠) ريال سعودي مقسمة إلى خمسة وسبعون (٧٥) حصة نقدية متساوية القيمة، قيمة كل حصة منها أربعون ألف (٤٠,٠٠٠) ريال سعودي، إلى ثمانون مليون (٨,٠٠٠,٠٠٠) ريال سعودي، مقسمة إلى ثمانية ملايين (٨,٠٠٠,٠٠٠) حصة متساوية القيمة، قيمة كل حصة منها عشرة (١٠) ريالات سعودية، حيث تم الوفاء بالزيادة البالغة سبعة وسبعون مليون (٧٧,٠٠٠,٠٠٠) ريال سعودي مقسمة إلى سبعة مليون وسبعمئة ألف (٧,٧٠٠,٠٠٠) حصة عينية متساوية القيمة، قيمة كل حصة منها عشرة (١٠) ريالات سعودية، عن طريق تحويل رصيد الأرباح المبقاة إلى رأس المال بمبلغ ثلاثة عشر مليون وثلاث مائة وستة وخمسون ألف وثمان وتسعون (١٣,٣٥٦,٠٩٨) ريال سعودي، وتحويل رصيد رأس المال الإضافي إلى رأس المال بمبلغ أربعة وثلاثون مليون وثلاثمائة وستة وثلاثون ألف وسبعمئة وأربعة (٣٤,٣٣٦,٧٠٤) ريال سعودي، وعن طريق الحساب الجاري بمبلغ تسعة وعشرون مليون وثلاثمائة وسبعة آلاف ومائة وثمان وتسعون (٢٩,٣٠٧,١٩٨) ريال سعودي. وبتاريخ ٢٠١٦/٠١/٢٣هـ (الموافق ٢٠٢١/٠٨/٣١) قرر مالك رأس المال في الشركة زيادة رأس مال الشركة من ثمانون مليون (٨,٠٠٠,٠٠٠) ريال سعودي إلى سبعة وتسعون مليون وخمسمائة ألف (٩٧,٥٠٠,٠٠٠) ريال سعودي، مقسمة إلى تسعة ملايين وسبعمئة وخمسون ألف (٩,٧٥٠,٠٠٠) حصة، قيمة كل حصة منها عشرة (١٠) ريالات سعودية، حيث تم الوفاء بالزيادة البالغة سبعة عشر مليون وخمسمائة ألف (١٧,٥٠٠,٠٠٠) ريال سعودي، عن طريق الحساب الجاري. وبتاريخ ٢٠١٦/٠٥/٢٢هـ (الموافق ٢٠٢١/١٢/٢٦) تنازل مالك رأس المال السيد / فهد بن عبدالله بن عبدالعزيز الخيني عن جزء من حصصه في الشركة وذلك بعدد خمسة مليون وتسع مائة واثان وتسعون ألف واربعة مائة واثان وستون (٥,٩٩٢,٤٦٢) حصة وقيمتها الإجمالية تسعة وخمسون مليون

اسم الشركة
ووصفها وتأسيسها

وتسعة مائة وأربعة وعشرون ألف وست مائة وعشرون (٥٩,٩٢٤,٦٢٠) ريال سعودي، لشركاء جدد بلغ عددهم ثمان وسبعون (٧٨) مساهم، بما لها من حقوق وما عليها من التزامات. وبتاريخ ١٤٤٣/٥/٢٢ هـ (الموافق ٢٠٢١/١٢/٢٦م) قرر الشركاء في الشركة تحويل الشركة من شركة ذات مسؤولية محدودة إلى شركة مساهمة مقفلة براس مال يبلغ سبعة وتسعون مليوناً وخمس مائة ألفاً (٩٧,٥٠٠,٠٠٠) ريال سعودي، مقسم إلى تسعة ملايين وسبع مائة وخمسون ألف (٩,٧٥٠,٠٠٠) سهم عادي مدفوعة القيمة بالكامل وبقيمة اسمية قدرها عشرة (١٠) ريالات سعودية للسهم الواحد وجميعها أسهم عادية مدفوعة بالكامل. وتم قيد الشركة بسجل الشركات المساهمة بموجب القرار الوزاري رقم (٨٦٣) وتاريخ ١٤٤٣/٧/٠٩ هـ (الموافق ٢٠٢٢/٠٢/١٠م) والقرار الوزاري رقم (٨٧٣) وتاريخ ١٤٤٣/٧/١٥ هـ (الموافق ٢٠٢٢/٠٢/١٦م) وبتاريخ ١٤٤٣/١١/٠٨ هـ (الموافق ٢٠٢٢/٠٦/٠٩م)، تنازل المساهم /عبدالله محمد العامري السبيعي عن جميع أسهمه في الشركة، بعدد خمسون ألف (٥٠,٠٠٠) سهم عادي، وبقيمة اسمية خمس مائة ألف (٥٠٠,٠٠٠) ريال سعودي، إلى المساهم / عامر عبدالله عامر الغفيلي بما لها من حقوق وما عليها من التزامات ومستحقات إدارية ومالية. وبتاريخ ١٤٤٣/١١/٠٩ هـ (الموافق ٢٠٢٢/٠٦/٠٨م) تنازل المساهم / فهد بن عبدالله بن عبدالعزيز الخيني عن جزء من أسهمه في الشركة بعدد ثلاث مائة واثنان وتسعون ألف وخمسة مائة (٣٩٢,٥٠٠) سهم عادي وبقيمة اسمية ثلاثة مليون وتسعمائة وخمسة وعشرون ألف (٣,٩٢٥,٠٠٠) ريال سعودي إلى المساهم / علي بن محمد بن علي الحضيف بما لها من حقوق وما عليها من التزامات ومستحقات إدارية ومالية، وتنازل المساهم / عبدالرحمن بن محمد بن علي الحضيف عن جزء من أسهمه في الشركة بعدد أربعة عشر ألف (١٤,٠٠٠) سهم عادي، وبقيمة اسمية مائة وأربعون ألف (١٤٠,٠٠٠) ريال سعودي إلى المساهم / علي بن محمد بن علي الحضيف بما لها من حقوق وما عليها من التزامات ومستحقات إدارية ومالية، وتنازل المساهم / عبدالله بن فهد بن عبدالله الخيني عن جزء من أسهمه في الشركة بعدد ثمان عشر ألف ومائة وعشرة (١٨,١١٠) سهم عادي، وبقيمة اسمية مائة وواحد وثمانون ألف ومائة (١٨١,١٠٠) ريال سعودي إلى المساهم / عبدالمجيد بن عبدالعزيز بن إبراهيم الشهوان بما لها من حقوق وما عليها من التزامات ومستحقات إدارية ومالية.

تمارس الشركة نشاطها بموجب السجل التجاري رقم (١٠١٥٢١٢٣٣) بتاريخ ١٤٣٨/٠٦/٢٠ هـ (الموافق ٢٠١٧/٠٣/١٩م) والذي ينتهي بتاريخ ١٤٤٧/٠٦/٠٨ هـ (الموافق ٢٠٢٥/١١/٢٩م) الصادر بمدينة الرياض، والترخيص الصناعي رقم (٤٥١١١٠١٣١٥٢٠) وتاريخ ١٤٤٥/٠٤/٢٣ هـ (الموافق ٢٠٢٣/١١/٠٧م) الصادر من وزارة الصناعة والثروة المعدنية، والترخيص البيئي رقم (٢١١٩١/١٤٤٣) وتاريخ ١٤٤٤/٠٨/٢٠ هـ (الموافق ٢٠٢٣/٠٣/١٢م)، الصادر من المركز الوطني للرقابة على الالتزام البيئي، وترخيص نقل البضائع على الطرق البرية رقم (١١/٠٠٠١١٤١) وتاريخ ١٤٤٣/٠٣/١٠ هـ (الموافق ٢٠٢١/١٠/١٦م)، الصادر من الهيئة العامة للنقل.

وتتمثل أنشطة الشركة كما في سجلها التجاري في التشييد والصناعات التحويلية والنقل والتخزين وإمدادات المياه وأنشطة الصرف الصحي وإدارة النفايات ومعالجتها، تجارة الجملة والتجزئة وإصلاح المركبات ذات المحركات والدراجات النارية. وتتمثل أنشطة الشركة كما في نظامها الأساسي بما يلي:

- الصناعة التحويلية
- التشييد
- تجارة الجملة والتجزئة، وإصلاح المركبات ذات المحركات والدراجات النارية
- النقل والتخزين

ملخص أنشطة الشركة

□ إمدادات المياه وأنشطة الصرف الصحي وإدارة النفايات ومعالجتها.

ويتمثل نشاط الشركة الفعلي الحالي كما في تاريخ هذه النشرة في إعادة تدوير الحديد والمعادن والخردة.

ولا تمارس الشركة أنشطتها إلا بعد الحصول على التراخيص النظامية التي تتطلبها الأنظمة السائدة والمعمول بها في المملكة العربية السعودية. وقد حصلت الشركة على جميع التراخيص النظامية المطلوبة. (ولمزيد من المعلومات، الرجاء الاطلاع على القسم رقم (٣.٦) «التراخيص والتصاريح للشركة» في هذه النشرة). ولا زالت تلك التراخيص جميعها سارية المفعول حتى تاريخ هذه النشرة.

يوجد عدد (٢) مساهم كبير يملكون (٥٠٠%) أو أكثر من أسهم الشركة كما بتاريخ هذه النشرة، ويوضح الجدول التالي عدد أسهمهم ونسبة ملكيتهم قبل وبعد الطرح:

بعد الطرح		قبل الطرح		الاسم
نسبة الملكية %	عدد الأسهم	نسبة الملكية %	عدد الأسهم	
٢٧.٦١%	٣,٣٦٥,٣٨	٣٤.٥١%	٣,٣٦٥,٣٨	فهد بن عبدالله بن عبدالعزيز الخيني
٤.٨٣%	٥٨٨,٩٥٣	٦.٠٤%	٥٨٨,٩٥٣	علي بن محمد بن علي الحضيف
٣٢.٤٤%	٣,٩٥٣,٩٩١	٤٠.٥٥%	٣,٩٥٣,٩٩١	الاجمالي

المصدر: الشركة

المساهمون الكبار،
وعدد أسهمهم،
ونسب ملكيتهم قبل
وبعد الطرح

بلغ رأس مال الشركة قبل الطرح سبعة وتسعون مليوناً وخمسمائة ألف (٩٧,٥٠٠,٠٠٠) ريال سعودي، مدفوع بالكامل. وسيبلغ رأس مال الشركة بعد الطرح مائة وواحد وعشرون مليوناً وثمانمائة وخمسة وسبعون ألف (١٢١,٨٧٥,٠٠٠) ريال سعودي مقسم إلى إثني عشر مليوناً ومائة وسبعة وثمانون ألف وخمسمائة (١٢,١٨٧,٥٠٠) سهم، قيمة كل سهم منها عشرة (١٠) ريالات سعودية.

رأس مال المُصدر
قبل وبعد الطرح

بلغ عدد الأسهم في الشركة قبل الطرح تسع ملايين وسبعمائة وخمسون ألف (٩,٧٥٠,٠٠٠) سهم عادي، وسيبلغ عدد الأسهم في الشركة بعد الطرح إثني عشر مليوناً ومائة وسبعة وثمانون ألف وخمسمائة (١٢,١٨٧,٥٠٠) سهم عادي مدفوعة القيمة بالكامل.

إجمالي عدد أسهم
المُصدر قبل وبعد
الطرح

(١٠) عشرة ريالات سعودية.

القيمة الاسمية
للسهم

طرح عدد اثنين مليون وأربعمائة وسبعة وثلاثون ألف وخمسمائة (٢,٤٣٧,٥٠٠) سهم عادي تمثل نسبة (٢٠٠%) من رأس مال الشركة بعد الطرح (والتي تمثل نسبة (٢٥٠%) من إجمالي رأس مال الشركة قبل الزيادة) وقيمة أسهمه قدرها (١٠) عشرة ريالات سعودية وبسعر طرح قدره (x x x x) ريال سعودي للسهم الواحد، وذلك عن طريق زيادة رأس مال المصدر من سبعة وتسعون مليوناً

الطرح

<p>وخمسمائة ألف (٩٧,٥٠٠,٠٠٠) ريال سعودي، مقسم إلى تسع ملايين وسبعمائة وخمسون ألف (٩,٧٥٠,٠٠٠) سهم عادي، قيمة كل سهم منها عشرة (١٠) ريالات سعودية إلى مائة وواحد وعشرون مليوناً وثمانمائة وخمسة وسبعون ألف (١٢١,٨٧٥,٠٠٠) ريال سعودي مقسم إلى إثني عشر مليوناً ومائة وسبعة وثمانون ألفاً وخمسمائة (١٢,١٨٧,٥٠٠) سهم عادي، قيمة كل سهم منها عشرة (١٠) ريالات سعودية. وسيتم تخصيص كامل أسهم الطرح على المستثمرين المؤهلين في السوق الموازية - نمو.</p>	
<p>طرح اثنين مليون وأربعمائة وسبعة وثلاثون ألفاً وخمسمائة (٢,٤٣٧,٥٠٠) سهماً عادياً مدفوعة القيمة بالكامل.</p>	<p>إجمالي عدد الأسهم المطروحة للاكتتاب</p>
<p>تمثل أسهم الطرح نسبة (٢٠.٠٠%) من رأس مال الشركة بعد الطرح (والتي تمثل نسبة (٢٥.٠٠%) من إجمالي رأس مال الشركة قبل الزيادة)</p>	<p>نسبة الأسهم المطروحة من رأس مال الشركة</p>
<p>xxxxxxxxxx ريال سعودي للسهم الواحد.</p>	<p>سعر الطرح</p>
<p>xxxxxxxxxx ريال سعودي</p>	<p>إجمالي قيمة الطرح</p>
<p>بلغ إجمالي متحصلات الطرح قيمة xxxxxxxxxxxx ريال سعودي، سيخصص منها تقريباً ثلاثة مليون وأربعمائة وأربعة آلاف وأربعمائة وخمسة وعشرون (٣,٤٠٤,٤٢٥) ريال سعودي لتسديد جميع التكاليف والمصاريف المتعلقة بالطرح والتي تشمل أتعاب كل من المستشار المالي ومدير الاكتتاب وغيره من المستشارين ومصاريف الطباعة والتوزيع والتسويق والمصاريف الأخرى المتعلقة بعملية الطرح. وستتحمل الشركة كافة التكاليف والالتعاب والمصاريف المتعلقة بالطرح. ومن المتوقع أن يبلغ صافي متحصلات الطرح مبلغ وقدره xxxxxxxxxxxx ريال سعودي، حيث تنوي الشركة استخدام صافي متحصلات الطرح في تمويل خطتها التوسعية. ولمزيد من المعلومات، الرجاء الاطلاع على القسم رقم (٦)، < استخدام متحصلات الطرح والخطة المستقبلية > في هذه النشرة.</p>	<p>استخدام متحصلات الطرح</p>
<p>تستحق الأسهم محل الطرح حصتها من أي توزيعات أرباح تعلن عنها الشركة اعتباراً من تاريخ نشرة الإصدار هذه وعن السنوات المالية اللاحقة (ولمزيد من المعلومات، الرجاء الاطلاع على القسم رقم (٥)، < سياسة توزيع الأرباح > في هذه النشرة).</p>	<p>الأحقية في الأرباح</p>
<p>إن جميع أسهم الشركة أسهم عادية من فئة واحدة، ولا يعطي أي سهم لحامله حقوق تفضيلية. ويعطي كل سهم لحامله الحق في صوت واحد ويحق لكل مساهم في الشركة حضور اجتماع الجمعية العامة للمساهمين (سواء العادية أو غير العادية) والتصويت فيها، كما يحق لكل مساهم أن يوكل عنه شخصاً آخر من غير أعضاء مجلس إدارة الشركة أو عملي الشركة لينوب عنه في حضور اجتماعات الجمعية العامة.</p>	<p>حقوق التصويت</p>

<p>يحظر على كبار المساهمين الحاليين الذين يملكون (٥٠٪) أو أكثر من أسهم الشركة المذكورة أسمائهم في الصفحة رقم (٥٠) في هذه النشرة التصرف في أسهمهم لمدة اثنا عشر (١٢) شهراً من تاريخ بدء تداول أسهم الشركة في السوق الموازية "فترة الحظر"، ويجوز لهم التصرف في أسهمهم بعد انتهاء هذه الفترة دون الحصول على موافقة الهيئة المسبقة.</p>	<p>القيود المفروضة على الأسهم</p>
<p>لم يسبق ادراج وتداول اسهم الشركة في اي سوق للاسهم سواء داخل المملكة العربية السعودية أو خارجها قبل ادراجها في السوق الموازية .</p>	<p>الأسهم التي سبق للمصدر إدراجها</p>
<p>يقتصر الطرح بحسب متطلبات قواعد طرح الأوراق المالية والالتزامات المستمرة على فئات المستثمرين المؤهلين وفق تعريف المستثمر المؤهل في قائمة المصطلحات المستخدمة في لوائح هيئة السوق المالية وقواعدها وفي قائمة المصطلحات المستخدمة في قواعد شركة تداول السعودية (تداول السعودية)، ويقصد به في الباب الثامن من قواعد طرح الأوراق المالية والالتزامات المستمرة، أي من الآتي:</p> <ol style="list-style-type: none"> ١. مؤسسات سوق مالية تتصرف لحسابها الخاص. ٢. عملاء مؤسسة سوق مالية مرخص لها في ممارسة أعمال الإدارة شريطة أن تكون مؤسسة السوق المالية قد عيّنت بشروط تمكنها من اتخاذ القرارات الخاصة بقبول المشاركة في الطرح والاستثمار في السوق الموازية نيابة عن العميل دون حاجة إلى الحصول على موافقة مسبقة منه. ٣. حكومة المملكة، أو أي جهة حكومية، أو أي هيئة دولية تعترف بها الهيئة، أو السوق، أو أي سوق مالية أخرى تعترف بها الهيئة، أو مركز الإيداع. ٤. الشركات المملوكة من الحكومة، مباشرة أو عن طريق محافظة يديرها شخص مرخص له في ممارسة أعمال الإدارة. ٥. الشركات والصناديق المؤسسية في دول مجلس التعاون لدول الخليج العربية. ٦. صناديق الاستثمار. ٧. الأجانب غير المقيمين المسموح لهم بالاستثمار في السوق الموازية والذين يستوفون المتطلبات المنصوص عليها في الدليل الاسترشادي لاستثمار الأجانب غير المقيمين في السوق الموازية. ٨. المؤسسات المالية الأجنبية المؤهلة. ٩. أي أشخاص اعتباريين آخرين يجوز لهم فتح حساب استثماري في المملكة وحساب لدى مركز الإيداع. ١٠. أشخاص طبيعيين يجوز لهم فتح حساب استثماري في المملكة وحساب لدى مركز الإيداع، ويستوفون أي من المعايير الآتية: <ol style="list-style-type: none"> أ) أن يكون قد قام بصفقات في أسواق الأوراق المالية لا يقل مجموع قيمتها عن أربعين مليون ريال سعودي ولا تقل عن عشرة صفقات في كل ربع سنة خلال الاثني عشرة شهراً الماضية. ب) أن لا تقل قيمة صافي أصوله عن خمسة ملايين ريال سعودي. ت) أن يعمل أو سبق له العمل مدة ثلاث سنوات على الأقل في القطاع المالي. ث) أن يكون حاصلاً على الشهادة العامة للتعامل في الأوراق المالية المعتمدة من قبل الهيئة. 	<p>فئات المستثمرين المستهدفين</p>

<p>ج) ان يكون حاصلًا على شهادة مهنية متخصصة في مجال أعمال الأوراق المالية معتمدة من جهة معترف بها دولياً. ا. أي أشخاص آخرين تحددهم الهيئة.</p>	
<p>سوف يكون طلب الاكتتاب متاحاً للمكتتبين خلال فترة الطرح عبر نظام الاكتتاب الإلكتروني الخاص بمدير الاكتتاب والذي سيتمكن المستثمرون المؤهلون من خلاله الاكتتاب في اسهم الشركة خلال فترة الطرح (ولمزيد من المعلومات الرجاء الاطلاع على القسم رقم (٩)، <<المعلومات المتعلقة بالأسهم وأحكام الطرح وشروطه>> في هذه النشرة).</p>	<p>طريقة الاكتتاب في أسهم الطرح</p>
<p>عشرة (١٠) أسهم.</p>	<p>الحد الأدنى لعدد الأسهم التي يمكن الاكتتاب فيها</p>
<p>××××× (××××) ريال سعودي.</p>	<p>قيمة الحد الأدنى لعدد الأسهم التي يمكن الاكتتاب فيها</p>
<p>ستمائة وتسعة آلاف (٦٠٩,٠٠٠) سهم.</p>	<p>الحد الأعلى لعدد الأسهم التي يمكن الاكتتاب فيها</p>
<p>××××× (×××××) ريال سعودي.</p>	<p>قيمة الحد الأعلى لعدد الأسهم التي يمكن الاكتتاب فيها</p>
<p>سيقوم مدير الاكتتاب والمصدر بفتح حساب أمانة لاستلام مبالغ الاكتتاب، ويجب على كل مكتتب تقديم طلب الاكتتاب وإيداع مبلغ الاكتتاب في هذا الحساب. وبعد انتهاء فترة الطرح، سيتم الإعلان عن التخصيص بإشعار المستثمرين وذلك في موعد أقصاه يوم الاثنين ٠٨/٠٩/٤٤٥٠هـ (الموافق ١٨/٠٣/٢٤٠٢م) وسيتم تخصيص الأسهم المطروحة للاكتتاب وفقاً لما يقترحه المستشار المالي بالتشاور مع المصدر، وسيكون رد الفائض خلال ثلاث (٣) أيام عمل من تاريخ التخصيص، ولن تكون هناك أي عمولات أو استقطاعات من الجهة المستلمة لمحصلات الطرح (ولمزيد من المعلومات الرجاء الاطلاع على القسم رقم (٩)، <<المعلومات المتعلقة بالأسهم وأحكام الطرح وشروطه>> في هذه النشرة).</p>	<p>طريقة التخصيص ورد الفائض</p>
<p>من يوم الاربعاء ٢٥/٠٨/٤٤٥٠هـ (الموافق ٠٦/٠٣/٢٤٠٢م)، إلى يوم الأربعاء ٠٣/٠٩/٤٤٥٠هـ (الموافق ١٣/٠٣/٢٤٠٢م).</p>	<p>فترة الطرح</p>

التواريخ المهمة وإجراءات الطرح

الجدول الزمني المتوقع للطرح

التاريخ	الجدول الزمني المتوقع للطرح
يبدأ الاكتتاب في يوم الاربعاء ٢٥/٠٨/٤٤٥هـ (الموافق ٢٠٢٤/٠٣/٠٦م) ويستمر لمدة سنة (٦) أيام عمل تنتهي بإنهاء يوم الأربعاء ٣/٠٩/٤٤٥هـ (الموافق ٢٠٢٤/٠٣/١٣م).	فترة الطرح
يوم الاربعاء ٣/٠٩/٤٤٥هـ (الموافق ٢٠٢٤/٠٣/١٣م)	آخر موعد لتقديم طلبات الاكتتاب
يوم الاربعاء ٣/٠٩/٤٤٥هـ (الموافق ٢٠٢٤/٠٣/١٣م)	آخر موعد لسداد قيمة الاكتتاب وفق طلبات الاكتتاب
يوم الاثنين ٠٨/٠٩/٤٤٥هـ (الموافق ٢٠٢٤/٠٣/١٨م)	الإعلان عن التخصيص النهائي لأسهم الطرح وإشعار المستثمرين
يوم الخميس ١١/٠٩/٤٤٥هـ (الموافق ٢٠٢٤/٠٣/٢١م)	رد الفائض (إن وجد)
يُتوقع أن يبدأ تداول الأسهم في السوق الموازية بعد استيفاء جميع المتطلبات والانتهاج من جميع الاجراءات النظامية ذات العلاقة. وسيتم الإعلان عن بدء تداول الأسهم على موقع تداول السعودية الإلكتروني www.tadawul.com.sa .	التاريخ المتوقع لبدء تداول الأسهم

ملاحظة: إن جميع التواريخ المذكورة في الجدول الزمني أعلاه تقريبية، وسوف يتم الإعلان عن التواريخ الفعلية من خلال الإعلانات التي تظهر على الصحف المحلية اليومية وعبر موقع شركة تداول السعودية الإلكتروني (www.tadawul.com.sa) والموقع الإلكتروني للمستشار المالي (www.miyarcapital.com.sa) والموقع الإلكتروني لشركة الطاقات المعدنية للتجارة (www.taqqatco.sa)، والموقع الإلكتروني لمدير الاكتتاب شركة الإنماء للاستثمار (www.alinmainvestment.com).

كيفية التقدم بطلب الاكتتاب

يقتصر الطرح في أسهم الطرح في السوق الموازية بحسب متطلبات قواعد طرح الأوراق المالية والالتزامات المستمرة على فئات المستثمرين المؤهلين وفق تعريف المستثمر المؤهل في قائمة المصطلحات المستخدمة في لوائح هيئة السوق المالية وقواعدها وفي قائمة المصطلحات المستخدمة في قواعد شركة تداول السعودية، ويقصد به في الباب الثامن من قواعد طرح الأوراق المالية والالتزامات المستمرة، أي من الآتي:

١. مؤسسات سوق مالية تتصرف لحسابها الخاص.
٢. عملاء مؤسسة سوق مالية مرخص لها في ممارسة أعمال الإدارة شريطة أن تكون مؤسسة السوق المالية قد عينت بشروط تمكنها من اتخاذ القرارات الخاصة بقبول المشاركة في الطرح والاستثمار في السوق الموازية نيابة عن العميل دون حاجة إلى الحصول على موافقة مسبقة منه.
٣. حكومة المملكة، أو أي جهة حكومية، أو أي هيئة دولية تعترف بها الهيئة، أو السوق، أو أي سوق مالية أخرى تعترف بها الهيئة، أو مركز الإيداع.
٤. الشركات المملوكة من الحكومة، مباشرة أو عن طريق محافظة يديرها شخص مرخص له في ممارسة أعمال الإدارة.
٥. الشركات والصناديق المؤسسية في دول مجلس التعاون لدول الخليج العربية.
٦. صناديق الاستثمار.
٧. الأجانب غير المقيمين المسموح لهم بالاستثمار في السوق الموازية والذين يستوفون المتطلبات المنصوص عليها في الدليل الاسترشادي لاستثمار الأجانب غير المقيمين في السوق الموازية.
٨. المؤسسات المالية الأجنبية المؤهلة.
٩. أي أشخاص اعتباريين آخرين يجوز لهم فتح حساب استثماري في المملكة وحساب لدى مركز الإيداع.
١٠. أشخاص طبيعيين يجوز لهم فتح حساب استثماري في المملكة وحساب لدى مركز الإيداع، ويستوفون أي من المعايير الآتية:
١١. أن يكون قد قام بصفقات في أسواق الأوراق المالية لا يقل مجموع قيمتها عن أربعين مليون ريال سعودي ولا تقل عن عشرة صفحات في كل ربع سنة خلال الاثني عشرة شهراً الماضية.
١٢. أن لا تقل قيمة صافي أصوله عن خمسة ملايين ريال سعودي.

١٣. أن يعمل أو سبق له العمل مدة ثلاث سنوات على الأقل في القطاع المالي.
١٤. أن يكون حاصلًا على الشهادة العامة للتعامل في الأوراق المالية المعتمدة من قبل الهيئة.
١٥. أن يكون حاصلًا على شهادة مهنية متخصصة في مجال أعمال الأوراق المالية معتمدة من جهة معترف بها دولياً.
١٦. أي أشخاص آخرين تحددهم الهيئة.

يجب على المستثمرين المؤهلين أن يقدموا طلب الاكتتاب إلى مدير الاكتتاب، من خلال نظام الاكتتاب الإلكتروني الخاص به والذي سيتمكن المستثمرون المؤهلون من خلاله الاكتتاب في أسهم الشركة خلال فترة الطرح، على أن يتم تقديم طلب الاكتتاب في موعد أقصاه الساعة الرابعة مساءً من تاريخ الإقبال. يجب أن يرفق بطلب الاكتتاب في أسهم الطرح جميع المستندات الداعمة والمطلوبة حسب التعليمات. ويقر كل مستثمر، من خلال إكماله طلب الاكتتاب، بأنه استلم هذه النشرة وقرأها، ويرغب بناء على ذلك في الاكتتاب في الأسهم المطروحة حسب ما هو مبين في طلب الاكتتاب.

سوف يكون طلب الاكتتاب متاحاً للمكتتبين خلال فترة الطرح عبر نظام الاكتتاب الإلكتروني الخاص بمدير الاكتتاب والذي سيتمكن المستثمرون المؤهلون من خلاله الاكتتاب في أسهم الشركة خلال فترة الطرح، ويتعين على المكتتب استيفاء متطلبات الاكتتاب وتعبئة نماذج طلبات الاكتتاب طبقاً للتعليمات الواردة في قسم رقم (٩)، «المعلومات المتعلقة بالأسهم وأحكام الطرح وشروطه» > في هذه النشرة). ويجب على كل مستثمر أن يوافق على كل الفقرات الواردة في نموذج طلب الاكتتاب. وتحتفظ الشركة بحقها في رفض أي استثمار بصورة جزئية أو كلية في حالة عدم استيفاء شروط الاكتتاب. ولا يسمح بتعديل طلب الاكتتاب وسحبه بعد استلامه من مدير الاكتتاب. ويعتبر طلب الاكتتاب فور تقديمه اتفاقاً قانونياً ملزماً بين المكتتب والشركة.

ملخص المعلومات الأساسية

تنويه للمستثمرين

يهدف هذا الملخص إلى إعطاء لمحة عامة عن المعلومات الواردة في هذه النشرة، غير أنه لا يشتمل على كل المعلومات التي قد تكون مهمة للمستثمرين المؤهلين، وعليه فإن هذا الملخص يعتبر بمثابة تقديم موجز للمعلومات الأساسية التي تضمنتها هذه النشرة، ويتعين على مستلمي هذه النشرة قراءتها بالكامل قبل اتخاذ أي قرار استثماري بالاكتتاب في أسهم الطرح من عدمه. وقد تم تعريف بعض المصطلحات والعبارات المختصرة الواردة في هذه النشرة في القسم رقم (١) < <التعريفات والمصطلحات> >.

نبذة عن الشركة

تأسست شركة الطاقات المعدنية للتجارة (ويشار إليها فيما بعد بـ "الشركة" أو "المصدر" أو "الطاقات المعدنية") في البداية كمؤسسة فردية، باسم "مؤسسة الطاقات المعدنية للتجارة" لصاحبها السيد / فهد بن عبدالله بن عبدالعزيز الخيني، وتم قيدها بالسجل التجاري رقم (١٠٠٥٢١٢٣٣) الصادر من مدينة الرياض بتاريخ ٢٠١٩/٠٣/١٩هـ الموافق ٢٠١٩/٠٣/١٩م) وبرأس مال قدره عشرة آلاف (١٠,٠٠٠) ريال سعودي.

وبتاريخ ٢٠٢٢/٠٦/٢٢هـ (الموافق ٢٠٢٢/٠٦/٢٧م) تم تحويل الكيان القانوني لمؤسسة "الطاقات المعدنية للتجارة" لصاحبها السيد / فهد بن عبدالله بن عبدالعزيز الخيني إلى شركة ذات مسؤولية محدودة مع الاحتفاظ باسم ورقم وتاريخ السجل التجاري للمؤسسة كمركز رئيسي، وبأسماء وأرقام وتواريخ السجلات التجارية لغروع المؤسسة كغروع للشركة، وقد تم تقييم أصول المؤسسة وفروعها بمبلغ اثنان مليون (٢,٠٠٠,٠٠٠) ريال سعودي، وحدد رأس مال الشركة بمبلغ ثلاثة ملايين (٣,٠٠٠,٠٠٠) ريال سعودي مقسمة إلى خمسة وسبعون (٧٥) حصة نقدية متساوية القيمة قيمة كل حصة منها أربعون ألف (٤٠,٠٠٠) ريال سعودي، حيث تم الوفاء بالزيادة البالغة مليون (١,٠٠٠,٠٠٠) ريال سعودي عن طريق الحساب الجاري.

وبتاريخ ٢٠٢٢/٠٨/٠٢هـ (الموافق ٢٠٢٢/٠٣/١٥م) قرر مالك رأس المال في الشركة تعديل عقد تأسيس الشركة، وزيادة رأس مال الشركة من ثلاثة ملايين (٣,٠٠٠,٠٠٠) ريال سعودي مقسمة إلى خمسة وسبعون (٧٥) حصة نقدية متساوية القيمة، قيمة كل حصة منها أربعون ألف (٤٠,٠٠٠) ريال سعودي، إلى ثمانون مليون (٨٠,٠٠٠,٠٠٠) ريال سعودي، مقسمة إلى ثمانية ملايين (٨,٠٠٠,٠٠٠) حصة متساوية القيمة، قيمة كل حصة منها عشرة (١٠) ريالات سعودية، حيث تم الوفاء بالزيادة البالغة سبعة وسبعون مليون (٧٧,٠٠٠,٠٠٠) ريال سعودي مقسمة إلى سبعة مليون وسبعمئة ألف (٧,٧٠٠,٠٠٠) حصة عينية متساوية القيمة، قيمة كل حصة منها عشرة (١٠) ريالات سعودية، عن طريق تحويل رصيد الأرباح المبقاة إلى رأس المال بمبلغ ثلاثة عشر مليون وثلاث مائة وستة وخمسون ألف وثمان وتسعون (١٣,٣٥٦,٩٨) ريال سعودي، وتحويل رصيد رأس المال الإضافي إلى رأس المال بمبلغ أربعة وثلاثون مليون وثلاثمائة وستة وثلاثون ألف وسبعمئة وأربعة (٣٤,٣٣٦,٧٠٤) ريال سعودي، وعن طريق الحساب الجاري بمبلغ تسعة وعشرون مليون وثلاثمائة وسبعة آلاف ومائة وثمان وتسعون (٢٩,٣٠٧,١٩٨) ريال سعودي.

وبتاريخ ٢٠٢٣/٠١/٢٣هـ (الموافق ٢٠٢٢/٠٨/٣١م) قرر مالك رأس المال في الشركة زيادة رأس مال الشركة من ثمانون مليون (٨٠,٠٠٠,٠٠٠) ريال سعودي إلى سبعة وتسعون مليون وخمسمائة ألف (٩٧,٥٠٠,٠٠٠) ريال سعودي، مقسمة إلى تسعة ملايين وسبعمئة وخمسون ألف (٩,٧٥٠,٠٠٠) حصة، قيمة كل حصة منها عشرة (١٠) ريالات سعودية، حيث تم الوفاء بالزيادة البالغة سبعة عشر مليون وخمسمائة ألف (١٧,٥٠٠,٠٠٠) ريال سعودي، عن طريق الحساب الجاري.

وبتاريخ ٢٠٢٢/٠٥/٢٢هـ (الموافق ٢٠٢٢/١٢/٢٦م) تنازل مالك رأس المال السيد / فهد عبدالله عبدالعزيز الخيني عن جزء من حصصه في الشركة وذلك بعدد خمسة مليون وتسعة مائة واثنان وتسعون ألف وأربعمائة واثنان وستون (٥,٩٩٢,٤٦٢) حصة وقيمتها الإجمالية تسعة وخمسون مليون وتسعة مائة وأربعة وعشرون ألف وست مائة وعشرون (٥٩,٩٢٤,٦٢٠) ريال سعودي، لشركاء جدد بلغ عددهم ثمان وسبعون (٧٨) مساهم، بما لها من حقوق وما عليها من التزامات.

وبتاريخ ٢٠٢٢/٠٥/٢٢هـ (الموافق ٢٠٢٢/١٢/٢٦م) قرر الشركاء في الشركة تحويل الشركة من شركة ذات مسؤولية محدودة إلى شركة مساهمة مقفلة برأس مال يبلغ سبعة وتسعون مليوناً وخمسمائة ألفاً (٩٧,٥٠٠,٠٠٠) ريال سعودي، مقسمة إلى تسعة ملايين وسبعمئة وخمسون ألف (٩,٧٥٠,٠٠٠) سهم عادي مدفوعة القيمة بالكامل وبقيمة اسمية قدرها عشرة (١٠) ريالات سعودية للسهم الواحد وجميعها أسهم عادية مدفوعة بالكامل. وتم قيد الشركة بسجل الشركات المساهمة بموجب القرار الوزاري رقم (٨٦٣) وتاريخ ٢٠١٩/٠٧/٢٠هـ (الموافق ٢٠٢٢/٠٢/١٠م) والقرار الوزاري رقم (٨٧٣) وتاريخ ٢٠١٥/٠٧/٢٠هـ (الموافق ٢٠٢٢/٠٢/١٦م).

و بتاريخ ١١/٠٨/٤٤٣هـ (الموافق ٢٠٢٢/٠٦/٠٩م)، تنازل المساهم /عبدالله محمد العامري السبيعي عن جميع أسهمه في الشركة، بعدد خمسون ألف (٥٠,٠٠٠) سهم عادي ، وبقيمة اسمية خمس مائة ألف (٥٠٠,٠٠٠) ريال سعودي، إلى المساهم / عامر عبدالله عامر الغفيلي بما لها من حقوق وما عليها من التزامات ومستحقات إدارية ومالية.

و بتاريخ ١١/٠٩/٤٤٣هـ (الموافق ٢٠٢٢/٠٦/٠٨م) تنازل المساهم / فهد بن عبدالله بن عبدالعزيز الخيني عن جزء من أسهمه في الشركة بعدد ثلاث مائة واثنان وتسعون ألف وخمسة مائة (٣٩٢,٥٠٠) سهم عادي وبقيمة اسمية ثلاثة مليون وتسعمائة وخمسة وعشرون ألف (٣,٩٢٥,٠٠٠) ريال سعودي إلى المساهم / علي بن محمد بن علي الحضيف بما لها من حقوق وما عليها من التزامات ومستحقات إدارية ومالية، وتنازل المساهم / عبدالرحمن بن محمد بن علي الحضيف عن جزء من أسهمه في الشركة بعدد اربعة عشر ألف (١٤,٠٠٠) سهم عادي، وبقيمة اسمية مائة واربعون ألف (١٤٠,٠٠٠) ريال سعودي إلى المساهم / علي بن محمد بن علي الحضيف بما لها من حقوق وما عليها من التزامات ومستحقات إدارية ومالية، وتنازل المساهم / عبدالله بن فهد بن عبدالله الخيني عن جزء من أسهمه في الشركة بعدد ثمان عشر ألف ومائة وعشرة (١٨,١١٠) سهم عادي، وبقيمة اسمية مائة وواحد وثمانون ألف ومائة (١٨١,١٠٠) ريال سعودي إلى المساهم / عبدالمجيد بن عبدالعزيز بن ابراهيم الشهبان بما لها من حقوق وما عليها من التزامات ومستحقات إدارية ومالية. يبلغ رأس مال الشركة الحالي سبعة وتسعون مليوناً وخمسمائة ألفاً (٩٧,٥٠٠,٠٠٠) ريال سعودي، مقسم إلى تسع ملايين وسبعمائة وخمسون ألفاً (٩,٧٥٠,٠٠٠) سهم عادي مدفوعة القيمة بالكامل وبقيمة اسمية قدرها عشرة (١٠) ريالات سعودية للسهم الواحد وجميعها أسهم عادية، ويتمثل عنوان الشركة كما في سجلها التجاري في الرياض - حي المصفاة- شارع ابي نصر الدباس ، الرمز البريدي: ١٤٥٤٥ الرياض المملكة العربية السعودية ، المملكة العربية السعودية.

و بتاريخ ١١/٠٨/٤٤٤هـ (الموافق ٢٠٢٣/٠٥/٢٨م) وافقت الجمعية العامة غير العادية على طرح (٢٠٠٠%) من أسهم الشركة بعد رفع رأس المال للاكتتاب العام في السوق الموازية، من خلال إصدار عدد اثنين مليون واربعمائة وسبعة وثلاثون ألف وخمسمائة (٢,٤٣٧,٥٠٠) سهم عادي ، وبقيمة اسمية لكل منها عشرة (١٠) ريالات سعودية ، تمثل ما نسبته (٢٠٠٠%) من رأس مال الشركة بعد الطرح و(٢٥٠٠%) من رأس مال الشركة قبل الطرح ، وطرح الاسهم العادية للاكتتاب العام في السوق الموازية -نمو.

يدير الشركة مجلس إدارة مكون من خمسة (٥) أعضاء بالإضافة لأمين سر مجلس الإدارة (ولمزيد من المعلومات، الرجاء الاطلاع على القسم رقم (٤) ، < أعضاء مجلس الإدارة وأمين سر المجلس > > في هذه النشرة). بتاريخ ١١/٠٨/٤٤٣هـ (الموافق ٢٠٢٢/٠٦/٠٩م) وافق مجلس الإدارة على تعيين كلاً من السيد /ابراهيم بن عبدالرحمن بن محمد العواد (عضو مجلس الادارة) والسيد / علي بن محمد بن علي الحضيف (العضو المنتدب) كممثلين للشركة أمام الهيئة وشركة تداول السعودية < تداول السعودية > ، وذلك لجميع الأغراض المتعلقة بالنظام ولوائحه التنفيذية ذات العلاقة وقواعد طرح الأوراق المالية والالتزامات المستمرة وقواعد السوق ولوائحها وقواعد الادراج والإجراءات التي تتطلبها شركة تداول السعودية (تداول السعودية). وتضمن قرار الجمعية العامة غير العادية الموافقة على إدراج أسهم الشركة في السوق الموازية (ولمزيد من المعلومات، الرجاء الاطلاع على القسم رقم (١٣) ، < المستندات المتاحة للمعابنة > > في هذه النشرة).

هيكل ملكية الشركة قبل وبعد الطرح

يوضح الجدول التالي هيكل ملكية الشركة قبل وبعد الطرح:

بعد الطرح			قبل الطرح			المساهمون	#
نسبة الملكية %	اجمالي القيمة الاسمية (ريال سعودي)	عدد الأسهم	نسبة الملكية %	اجمالي القيمة الاسمية (ريال سعودي)	عدد الأسهم		
27.61%	33,60,380	3,360,380	24.01%	33,60,380	3,360,380	فهد عبدالله عبدالعزيز الخنيزي	1
3.34%	413,700	41,370	0.42%	413,700	41,370	عبداللطيف عبدالمحسن محمد آل الشيخ	2
4.83%	5,889,030	588,903	6.04%	5,889,030	588,903	علي محمد علي الحضيف	3
2.05%	2,500,000	250,000	2.56%	2,500,000	250,000	إبراهيم عبدالرحمن محمد العواد	4
0.05%	57,140	5,714	0.06%	57,140	5,714	عبد العزيز عبد الرحمن محمد الدياب	5
1.15%	1,767,720	176,772	1.8%	1,767,720	176,772	جميلة حمد علي القرعاوي	6
0.47%	577,100	57,710	0.59%	577,100	57,710	عبدالمجيد عبدالعزيز إبراهيم الشوهان	7
0.11%	140,000	14,000	0.14%	140,000	14,000	منال صالح الهويريني	8
0.34%	420,000	42,000	0.43%	420,000	42,000	سامي عبدالله علي بن غدير	9
0.98%	1,200,000	120,000	1.23%	1,200,000	120,000	نجد عبدالكريم دهبش الدهش التويجري	10
0.07%	90,000	9,000	0.09%	90,000	9,000	عبدالمك منيع علي الخليفة	11
0.02%	30,000	3,000	0.03%	30,000	3,000	سليمان عبدالله محمد الخليفة	12
0.47%	571,420	57,142	0.59%	571,420	57,142	محمد عبدالعزيز إبراهيم العمير	13
0.08%	97,200	9,720	0.10%	97,200	9,720	سلمان وليد محمد الرجيعي	14
1.20%	1,463,000	146,300	1.50%	1,463,000	146,300	جمال حمد علي القرعاوي	15
0.07%	85,800	8,580	0.09%	85,800	8,580	الشيما بنت يسام احمد المشعل	16
0.08%	71,160	7,116	0.07%	71,160	7,116	معاذ سعود عبدالعزيز النقيثان	17
0.09%	114,280	11,428	0.12%	114,280	11,428	هيفاء علوان عبدالعزيز العلوان	18
0.32%	391,490	39,149	0.40%	391,490	39,149	امل محمد نعم السعدون	19
0.17%	205,000	20,500	0.21%	205,000	20,500	غاده خالد محمد المهديب	20
0.12%	142,860	14,286	0.15%	142,860	14,286	طارق حمد عبدالله المصيربي	21
0.82%	1,000,000	100,000	1.03%	1,000,000	100,000	فهد سعد محمد السدحان	22
1.17%	1,428,080	142,808	1.47%	1,428,080	142,808	عبدالعزیز محمد صالح الديهي	23
0.33%	400,000	40,000	0.41%	400,000	40,000	سامي محمد صالح الشميري	24
0.48%	580,000	58,000	0.59%	580,000	58,000	فالح فيصل فالح الشهراني	25
0.09%	72,000	7,200	0.07%	72,000	7,200	شعلان عثمان حمد الشعلان	26
0.23%	280,720	28,072	0.29%	280,720	28,072	علي إبراهيم علي السالم	27
0.05%	57,200	5,720	0.06%	57,200	5,720	إبراهيم خالد سليمان بن حماد	28
1.35%	1,650,000	165,000	1.69%	1,650,000	165,000	سعد عبدالعزيز إبراهيم العمير	29
0.25%	300,000	30,000	0.31%	300,000	30,000	فريدة عبدالله أحمد الدريهم	30
0.10%	120,000	12,000	0.12%	120,000	12,000	عبدالعزیز سعد عبدالعزيز العمير	31
0.10%	120,000	12,000	0.12%	120,000	12,000	عبد الله سعد عبد العزيز العمير	32
0.10%	120,000	12,000	0.12%	120,000	12,000	نوره سعد عبد العزيز العمير	33
0.10%	120,000	12,000	0.12%	120,000	12,000	لولوه سعد عبد العزيز العمير	34
0.10%	120,000	12,000	0.12%	120,000	12,000	ساره سعد عبد العزيز العمير	35
0.19%	228,050	22,805	0.23%	228,050	22,805	منيرة علي عبدالله السالم	36
0.49%	600,000	60,000	0.62%	600,000	60,000	مزاخره صالح إبراهيم الذيب	37
0.49%	600,000	60,000	0.62%	600,000	60,000	إبراهيم صالح إبراهيم الذيب	39
0.08%	97,200	9,720	0.10%	97,200	9,720	سليمان خالد سليمان الشويهي	39
0.35%	430,000	43,000	0.44%	430,000	43,000	إبراهيم عبدالله عبدالعزيز العبدالجبار	40
0.16%	200,000	20,000	0.21%	200,000	20,000	سميه علي عبدالعزيز الرميحي	41
0.25%	300,000	30,000	0.31%	300,000	30,000	سعد عبدالله عبدالرحمن الخنيزي	42
0.08%	100,000	10,000	0.10%	100,000	10,000	عبدالمجيد إبراهيم عبدالعزيز العبيد	43
0.42%	512,000	51,200	0.53%	512,000	51,200	إبراهيم عبدالعزيز إبراهيم العمير	44
0.18%	2,251,830	225,183	0.27%	2,251,830	225,183	هديل ياسر بن ناصر العمران	45
0.05%	669,420	66,942	0.69%	669,420	66,942	لين ياسر ناصر العمران	46
1.47%	1,780,720	178,072	1.83%	1,780,720	178,072	خالد سليمان حمود الطريقي	47
0.12%	150,000	15,000	0.15%	150,000	15,000	فهد عبدالعزيز فهد المحمود	48
0.10%	100,000	10,000	0.10%	100,000	10,000	نواف نايف سليم السويهي	49
0.10%	100,000	10,000	0.10%	100,000	10,000	فهد عبدالعزيز عبدالله الدوهان	50
2.22%	2,700,000	270,000	2.77%	2,700,000	270,000	عبدالرحمن محمد الحضيف	51
0.03%	650,000	65,000	0.67%	650,000	65,000	أحمد عبدالله علي العبدالمعمر	52
0.66%	800,000	80,000	0.82%	800,000	80,000	فيصل بن عبدالرحمن صالح الوابل	53
1.17%	1,428,080	142,808	1.47%	1,428,080	142,808	سعاد علي محمد المقهم	54
0.04%	50,000	5,000	0.05%	50,000	5,000	عبيد عبدالله محمد الأكلبي	55

٥٦	مازن نوير امبيريك السويهي الهدلي	١٠٠,٠٠٠	١,٠٠٠,٠٠٠	١.٠٣%	١,٠٠٠,٠٠٠	١٠٠,٠٠٠
٥٧	عبدالله بن فهد عبدالله الخيني	٣٦٠,٨٩٠	٣,٦٠٨,٩٠٠	٣.٧٠%	٣,٦٠٨,٩٠٠	٣٦٠,٨٩٠
٥٨	جنى فهد عبدالله الخيني	٥٠,٠٠٠	٥٠٠,٠٠٠	٠.٥١%	٥٠٠,٠٠٠	٥٠,٠٠٠
٥٩	سعيد حمد محمد آل مقرش	٥١,٧٢٤	٥١٧,٢٤٠	٠.٥٣%	٥١٧,٢٤٠	٥١,٧٢٤
٦٠	عبدالرحمن سعد محمد العبدلي المالكي	١٣٧,٩٢٢	١,٣٧٩,٢٢٠	١.٤١%	١,٣٧٩,٢٢٠	١٣٧,٩٢٢
٦١	خاتم عياضه حضيض المستوري السلمي	٢٥٠,٠٠٠	٢,٥٠٠,٠٠٠	٢.٥٦%	٢,٥٠٠,٠٠٠	٢٥٠,٠٠٠
٦٢	أنور أحمد عبدالله الغنام	١٧٢,٤١٤	١,٧٢٤,٤١٤	١.٧٧%	١,٧٢٤,٤١٤	١٧٢,٤١٤
٦٣	عبدالله بن عبدالعزيز عبدالله العجروش	١٢٠,٦٨٩	١,٢٠٦,٨٩٠	١.٢٤%	١,٢٠٦,٨٩٠	١٢٠,٦٨٩
٦٤	متعب سعد ثابت الشهري	٨,٠٠٠	٨٠,٠٠٠	٠.٠٨%	٨٠,٠٠٠	٨,٠٠٠
٦٥	فيصل محمد عبدالله الهدلول	١٦,٠٠٠	١٦٠,٠٠٠	٠.١٦%	١٦٠,٠٠٠	١٦,٠٠٠
٦٦	منصور صالح منصور الجربوع	٥٠,٠٠٠	٥٠٠,٠٠٠	٠.٥١%	٥٠٠,٠٠٠	٥٠,٠٠٠
٦٧	ابتهاج محمد سليمان آل الشيخ	٢١٧,٢٤١	٢,١٧٢,٤١٠	٢.٢٢%	٢,١٧٢,٤١٠	٢١٧,٢٤١
٦٨	عبدالله سليمان ذكيل الوشيل	٦٠,٠٠٠	٦٠٠,٠٠٠	٠.٦٢%	٦٠٠,٠٠٠	٦٠,٠٠٠
٦٩	سلطانة ابراهيم عبدالمحسن السلطان	٣٤٤,٨٣٠	٣,٤٤٨,٣٠٠	٣.٥٠%	٣,٤٤٨,٣٠٠	٣٤٤,٨٣٠
٧٠	عامر عبدالله عامر الغفيلي	١٣٠,٠٠٠	١,٣٠٠,٠٠٠	١.٣٣%	١,٣٠٠,٠٠٠	١٣٠,٠٠٠
٧١	محمد عبدالله ابراهيم الصائغ	٢٤١,٣٨٠	٢,٤١٣,٨٠٠	٢.٤٤%	٢,٤١٣,٨٠٠	٢٤١,٣٨٠
٧٢	محمد عبدالله علي العامري	٥٠,٠٠٠	٥٠٠,٠٠٠	٠.٥١%	٥٠٠,٠٠٠	٥٠,٠٠٠
٧٣	فهد علي سيف السيف	٥٠,٠٠٠	٥٠٠,٠٠٠	٠.٥١%	٥٠٠,٠٠٠	٥٠,٠٠٠
٧٤	عبدالله سالم وسيمر الوسيمر	٤٠,٠٠٠	٤٠٠,٠٠٠	٠.٤١%	٤٠٠,٠٠٠	٤٠,٠٠٠
٧٥	الامير عبدالعزيز محمد مشاري آل عياف آل مقرن	٣٠٠,٠٠٠	٣,٠٠٠,٠٠٠	٣.٠٨%	٣,٠٠٠,٠٠٠	٣٠٠,٠٠٠
٧٦	الامير مشاري محمد مشاري آل عياف آل مقرن	٣٠٠,٠٠٠	٣,٠٠٠,٠٠٠	٣.٠٨%	٣,٠٠٠,٠٠٠	٣٠٠,٠٠٠
٧٧	عبد الرحيم محمد صالح الخليفة	٧,٥٤٧	٧٥,٤٧٠	٠.٠٨%	٧٥,٤٧٠	٧,٥٤٧
٧٨	بدر ابراهيم عبدالرحمن الرويشد	١٠,٠٠٠	١٠٠,٠٠٠	٠.١٠%	١٠٠,٠٠٠	١٠,٠٠٠
٧٩	مستثمرون مؤهلون	-	-	-	-	-
	الإجمالي	١٢,١٨٧,٥٠٠	١٢١,٨٧٥,٠٠٠	١٠٠.٠٠%	٩٧,٥٠٠,٠٠٠	٩,٧٥٠,٠٠٠

المصدر: الشركة

المساهمون الكبار الذين يملكون 5.00% أو أكثر من أسهم الشركة

يوجد لدى الشركة عدد (٢) مساهم يمتلكون (٥٠.٠٠%) أو أكثر من أسهم الشركة كما بتاريخ هذه النشرة، ويوضح الجدول التالي عدد أسهمهم ونسبة ملكيتهم قبل وبعد الطرح:

بعد الطرح		قبل الطرح		المساهمون الكبار
نسبة الملكية %	عدد الأسهم	نسبة الملكية %	عدد الأسهم	
٢٧.٦١%	٣,٣٦٥,٠٣٨	٣٤.٥١%	٣,٣٦٥,٠٣٨	فهد بن عبدالله بن عبدالعزيز الخيني
٤.٨٣%	٥٨٨,٩٥٣	٦.٠٤%	٥٨٨,٩٥٣	علي بن محمد بن علي الحضيف
٣٢.٤٤%	٣,٩٥٣,٩٩١	٤٠.٥٥%	٣,٩٥٣,٩٩١	الاجمالي

المصدر: الشركة

أنشطة الشركة الرئيسية

تمارس الشركة نشاطها بموجب السجل التجاري رقم (١٠٠٥٢١٢٣٣) بتاريخ ٢٠/١٠/٢٠١٩هـ (الموافق ٢٠١٧/٠٣/١٩م) والذي ينتهي بتاريخ ٢٠١٨/٠٦/٠٨هـ (الموافق ٢٠١٩/١١/٢٩م) الصادر بمدينة الرياض، والترخيص الصناعي رقم (٤٥١١٠١٣١٥٢٠) وتاريخ ٢٠١٣/٠٤/٢٣هـ (الموافق ٢٠١٣/١١/٠٧م) الصادر من وزارة الصناعة والثروة المعدنية، والترخيص البيئي رقم (٢١٩١/١٤٤٣) وتاريخ ٢٠١٢/٠٨/٢٠هـ (الموافق ٢٠١٢/٠٣/١٢م)، الصادر من المركز الوطني للرقابة على الالتزام البيئي، وترخيص نقل البضائع على الطرق البرية رقم (١١/٠٠١١٤١) وتاريخ ٢٠١٠/٠٣/١٠هـ (الموافق ٢٠١٠/١٠/١٦م)، الصادر من الهيئة العامة للنقل.

وتتمثل أنشطة الشركة كما في سجلها التجاري في التشغيل والصناعات التحويلية والنقل والتخزين وإمدادات المياه وأنشطة الصرف الصحي وإدارة النفايات ومعالجتها، تجارة الجملة والتجزئة وإصلاح المركبات ذات المحركات والدراجات النارية، وتتمثل أنشطة الشركة كما في نظامها الأساسي بما يلي:

- الصناعة التحويلية
- التشييد
- تجارة الجملة والتجزئة، وإصلاح المركبات ذات المحركات والدراجات النارية
- النقل والتخزين
- إمدادات المياه وأنشطة الصرف الصحي وإدارة النفايات ومعالجتها.

ويتمثل نشاط الشركة الفعلي الحالي كما في تاريخ هذه النشرة في إعادة تدوير الحديد والمعادن والخردة.

ولا تمارس الشركة أنشطتها إلا بعد الحصول على التراخيص النظامية التي تتطلبها الأنظمة السائدة والمعمول بها في المملكة العربية السعودية. وقد حصلت الشركة على جميع التراخيص النظامية المطلوبة. (ولمزيد من المعلومات، الرجاء الاطلاع على القسم رقم (٣.٦)، < **التراخيص والتصاريح للشركة** > ، في هذه النشرة). ولا زالت تلك التراخيص جميعها سارية المفعول حتى تاريخ هذه النشرة.

رؤية الشركة

أن تكون شركة طاقات معدنية من الشركات الرائدة في مجال إعادة تدوير الخردة من المعادن والمخلفات الصلبة.

رسالة الشركة

المساهمة في تقديم منتجات ذات جودة عالية لمصانع الحديد والمعادن الأخرى وقناة فاعلة لإعادة تدوير الخردة والمخلفات الصلبة وفق أعلى مستويات الجودة والسلامة البيئية.

استراتيجية الشركة

تتمحور استراتيجية الشركة في النجاح والنمو الذي يؤهلها لوضع أهدافها الاستراتيجية التي تعزز من موقعها في السوق حيث أن شركة الطاقات المعدنية حققت نتائج مبهره من ناحية الجودة ونمو كبير في المبيعات، ومن منطلق هذه المقومات تتركز الاهداف الاستراتيجية لدى الشركة بأن تحصل على حصة سوقية من خلال المشاركة الفاعلة في ان تكون احدى شركات القطاع الخاص المساهمة في الاستراتيجية الوطنية البيئية وذلك بزيادة الطاقة الانتاجية لجميع المنتجات من الحديد والصلب والمعادن في السوق المحلية وتوسيع القاعدة الجغرافية، وتكمن الأهداف الاستراتيجية للشركة في:

- رفع الطاقة الانتاجية لتلبية احتياجات السوق المحلي من منتجات الحديد والصلب والمعادن الناتجة من مخلفات الهدم والمرادم.
- المساهمة في رفع الالتزام البيئي لتعزيز استدامة البيئة وتطبيق معايير الجودة الدولية .
- المنافسة في السوق المحلي وزيادة مكانتها في السوق بحيث تكون من افضل الموردين لرضى العميل.
- تطوير قنوات تدوير وتجميع للخرردة على نطاق جغرافي اوسع وتقديم اسعار تنافسية.
- العمل على رفع وتعزيز الكفاءة التشغيلية وتفعيل التقنية مما يساعد على تخفيض التكاليف لتحقيق عوائد تنافسية.
- المساهمة في توفير بيانات احصائية من خلال تعزيز دور التقنية والأتمتة والربط مع الجهات ذات العلاقة.
- المساهمة في توفير فناة فاعلة في اعادة تدوير الخرردة مما يعزز من المسؤولية الاجتماعية والبيئية وتحقيق مستوى امان مرتفع وفقاً للمعايير المتبعة عالمياً.

نواحي القوة والميزات التنافسية للشركة

يتألف فريق عمل شركة الطاقات المعدنية من أفضل الكوادر السعودية الإدارية ومحترفين بمهارات عالية، يطبقون ممارسات بمعايير عالمية، ويسخرون كفاءاتهم وخبراتهم الطويلة والمعتمقة في قطاع المعادن لتقديم أعلى جودة من المنتجات والخدمات، وذلك وفق استراتيجيات دقيقة ومحكمة تواكب التغيرات السريعة التي يشهدها العالم اليوم في كافة القطاعات. كما تدرس هذه الخطط احتياجات الغد بتمعن لأن طاقات تقوهم بدور صناعي وتطويري في الوقت ذاته، نظراً لإمكاناتها الإنتاجية الكبيرة كما تمتلك أسطولاً كبيراً من الناقلات المتخصصة لتلبية متطلبات المصانع والعملاء بسرعة واحتراف وتكمن نقاط القوة والفرص المتاحة للشركة في التالي :

أ. نقاط القوة

- تمتلك الشركة كوادر فنية وإدارية مؤهلة في جميع الأقسام الإدارية والتشغيلية.
- منتجات ذات جودة عالية من الصلب والحديد الثقيل والخفيف.
- كفاءة التشغيل ومعايير الجودة المطبقة في الفرز والانتاج.
- سمعة الشركة الكبيرة في السوق وموقعها الجغرافي.
- ادارة المخاطر والسلامة البيئية المفعلة.
- منظومة متكاملة لأعمال اعادة التدوير من خلال توفر اسطول من الناقلات يمنحها الافضلية للعملاء والموردين وتغطية جغرافية اكبر.

ب. الفرص المتاحة

- الانفاق الرأسمالي المعلن على المشاريع التنموية والحضرية في رؤية المملكة ٢٠٣٠ خلال السنوات القادمة والذي سيخلق طلب عالي على منتجات الحديد والصلب والمعادن الاخرى.
- الانظمة والتشريعات الحديثة المتعلقة بنشاط الشركة المتمثلة في التسستر ومكافحة الغش التجاري ساهمت في دعم الطلب على منتجات الشركة من الحديد والمعادن للمصانع التي تعمل بشكل متوافق مع الأنظمة.
- التشريعات والمبادرات البيئية التي تعزز من رفع جودة الحياة والنمو الاقتصادي والتي تتيح للشركة الفرصة في تقديم دور فاعل ومتكامل من خلال اشراك القطاع الخاص.

ملخص المعلومات المالية

يجب قراءة ملخص القوائم المالية الواردة أدناه مقروناً بالقوائم المالية المراجعة للسنة المالية المنتهية في ٣١ ديسمبر ٢٠٢٢م، بما في ذلك الإيضاحات المرفقة بها، والقوائم المالية غير المراجعة للشركة للفترة المالية المنتهية في ٣٠ يونيو ٢٠٢٣م، بما في ذلك الإيضاحات المرفقة بها. وقد تم استخراج الأرقام المقارنة للسنة المالية المنتهية في ٣١ ديسمبر ٢٠٢١م من القوائم المالية المراجعة للسنة المالية المنتهية في ٣١ ديسمبر ٢٠٢٢م، والأرقام المقارنة للفترة المالية المنتهية في ٣٠ يونيو ٢٠٢٢م من القوائم المالية غير المراجعة للفترة المالية المنتهية في ٣٠ يونيو ٢٠٢٣م.

قائمة الدخل (ريال سعودي)	السنة المالية المنتهية في 31 ديسمبر 2021 (مراجعة)	السنة المالية المنتهية في 31 ديسمبر 2022 (مراجعة)	الفترة المالية المنتهية في 30 يونيو 2022م (غير المراجعة)	الفترة المالية المنتهية في 30 يونيو 2023م (غير المراجعة)
الإيرادات	٢٥٤,١٣٣,٢٧٢	٢٣٩,٩٧٨,٦٣٣	١٤١,٨٥٥,٥١٩	٧٨,٢٣٢,٢٧٦*
تكلفة الإيرادات	(٢٤٦,٥٢٦,٠١١)	(٢٣١,٥٤٣,٧١٨)	(١٣٥,٥٦٥,٧٩٠)	(٧٦,٩٢٣,٤٥٦)
مجمول الربح	٧,٦٠٧,٢٦١	٨,٤٣٤,٩١٥	٦,٢٨٩,٧٢٩	١,٣٠٨,٨٢٠
الربح / الخسارة التشغيلية	٣,٦٨٣,٦٥٩	١,٨٦٦,٧٥٣	٣,٣٣٣,٢٥٤	(٢,١٢٣,٧١٩)
الربح / الخسارة قبل الزكاة	٤,٧٨٦,٦٣١	١,٠٣,٨٢٣	٢,٨٢٨,٥٣٧	(٢,٦٧٣,٣٣٩)
الربح / الخسارة للسنة	٤,٢٣٠,٩٤٩	٨٣١,٥٠٧	٢,٥٥٠,٦٩٦	(٢,٧٥٩,٤٩٧)
اجمالي الدخل الشامل / (الخسارة الشاملة) للسنة	٢,٠٢٤,٢٥٤	٢,٧٠٠,٥٢٦	٣,٤٨٤,٥٨٥	** (٢,٧٥٩,٤٩٧)

المصدر: القوائم المالية المراجعة للسنة المالية المنتهية في ٣١ ديسمبر ٢٠٢٢م، والقوائم المالية غير المراجعة للفترة المالية المنتهية في ٣٠ يونيو ٢٠٢٣م.

إن السبب في انخفاض إيرادات الشركة في انخفاض متوسط أسعار البيع وتقليص هامش الربح، وارتفاع تكاليف التمويل، وتوقف فرع لمصنع الشركة بسبب أعمال الصب والخرسانة لدعم الخطة التوسعية المستقبلية لدى الشركة، والالتزام بشراء سعر مرتفع نسبياً لتغطية الهدف المتفق عليه مع الشركة السعودية للصناعات الأساسية وعدم الاضلال ببنود الاتفاقية.

**إن السبب في انخفاض الدخل الشامل في تسهيل المحفظة المالية للشركة.

قائمة المركز المالي (ريال سعودي)	السنة المالية المنتهية في 31 ديسمبر 2021 (مراجعة)	السنة المالية المنتهية في 30 يونيو 2023م (غير مراجعة)
مجموع الأصول المتداولة	٢٠,٢٣٤,٧٨٥	٢٣,١٢٧,٥٩٣
مجموع الأصول غير المتداولة	١١٦,٠٦٥,٧٣٨	١٠٩,٩٣٢,٧٦٥
مجموع الأصول	١٣٦,٣٠٠,٥٢٣	١٣٣,٠٦٠,٣٥٨
مجموع الالتزامات المتداولة	١٤,٩٦٦,٠٠٠	١٥,٩٧١,٧٠٩
مجموع الالتزامات غير المتداولة	٢٠,٨٣٣,٣٨٦	١٣,٨٨٦,٩٨٦
مجموع الالتزامات	٣٥,٧٩٩,٣٨٦	٢٩,٨٥٨,٦٩٥
حقوق الملكية	١٠٠,٥٠١,١٣٧	١٠٣,٢٠١,٦٦٣
مجموع الالتزامات وحقوق الملكية	١٣٦,٣٠٠,٥٢٣	١٣٣,٠٦٠,٣٥٨

المصدر: القوائم المالية المراجعة للسنة المالية المنتهية في ٣١ ديسمبر ٢٠٢٢، والقوائم المالية غير المراجعة للفترة المالية المنتهية في ٣٠ يونيو ٢٠٢٣. إن السبب في ارتفاع الأصول المتداولة في تكون رصيد مستحق من أطراف ذات علاقة لصالح الشركة. ولمزيد من المعلومات، الرجاء الاطلاع على القسم رقم (٢.١.١) <<المخاطر المتعلقة بالمعاملات مع الأطراف ذات العلاقة>> في هذه النشرة. إن السبب في انخفاض الأصول غير المتداولة في استبعاد مشاريع تحت التنفيذ لا تتناسب مع استراتيجية الشركة. ولمزيد من المعلومات، الرجاء الاطلاع على القسم رقم (٢.١.١) <<المخاطر المتعلقة بالمعاملات مع الأطراف ذات العلاقة>> في هذه النشرة.

قائمة التدفقات النقدية (ريال سعودي)	السنة المالية المنتهية في 31 ديسمبر 2021 (مراجعة)	السنة المالية المنتهية في 30 يونيو 2022م (غير مراجعة)	السنة المالية المنتهية في 30 يونيو 2023م (غير مراجعة)
صافي النقد الناتج من الأنشطة التشغيلية	٣٤,٣٥٢,٠٢٦	١,٥٩٧,٧٥٦	(١١٩,٣٩٢)
صافي النقد المستخدم في الأنشطة الاستثمارية	(٩٥,١٠١,٩٧٢)	٣,٥٩٣,٥٣٧	(١,٢٤٢,٦٨١)
صافي النقد الناتج من الأنشطة التمويلية	٥٩,٩٩٤,٨٢٤	(٨,٦٧٣,٤٦١)	٣,٤٠٣,٥٧٩
النقد وما في حكمه في نهاية الفترة	٣,٨١٣,٤٢٤	٣٣١,٢٥٦	٢,٣٧٢,٧٦٢

المصدر: القوائم المالية المراجعة للسنة المالية المنتهية في ٣١ ديسمبر ٢٠٢٢، والقوائم المالية غير المراجعة للفترة المالية المنتهية في ٣٠ يونيو ٢٠٢٣.

مؤشرات الأداء الرئيسية	وحدات المؤشر	السنة المالية المنتهية في 31 ديسمبر 2021	السنة المالية المنتهية في 31 ديسمبر 2022	الفترة المالية المنتهية في 30 يونيو 2022م	الفترة المالية المنتهية في 30 يونيو 2023م
معدل نمو الإيرادات	%	لا ينطبق	(0.07)	لا ينطبق	(44.85)
هامش مجمل الربح	%	2.98	3.01	4.43	1.67
هامش صافي الربح	%	1.66	1.35	1.80	(3.03)
نسبة الإيرادات إلى إجمالي الأصول	مرة	1.86	1.80	1.04	0.64
إجمالي الالتزامات / إجمالي الأصول	مرة	0.66	0.62	0.64	0.60
نسبة التداول	مرة	1.35	1.45	1.66	3.36
إجمالي الأصول / إجمالي الالتزامات	%	3.81	4.46	4.22	4.91
اجمالي الأصول إلى حقوق الملكية	%	1.36	1.29	1.31	1.26
العائد على الأصول	%	3.10	0.62	1.87	(2.25)
العائد على حقوق الملكية	%	4.21	0.81	2.45	(2.83)

المصدر: الشركة

ملخص عوامل المخاطرة

يتعين على كل من يرغب في الاستثمار في أسهم الطرح دراسة كافة المعلومات التي تحتويها هذه النشرة بعناية بما فيها عوامل المخاطرة المبينة أدناه قبل اتخاذ قرار الاستثمار، علماً بأن المخاطر الموضحة أدناه قد لا تشمل جميع المخاطر التي يمكن أن تواجهها الشركة، بل إنه من الممكن وجود عوامل إضافية ليست معلومة للشركة في الوقت الحالي والتي من شأنها التأثير على عملياتها.

2. عوامل المخاطرة

2.1 المخاطر المتعلقة بنشاط الشركة وعملياتها

2.1.1 المخاطر المتعلقة بالائتمان

2.1.2 مخاطر تقلب أسعار الحديد والمواد الخام

2.1.3 المخاطر المتعلقة بتركز إيرادات الشركة

2.1.4 مخاطر انخفاض إيرادات الشركة

2.1.5 المخاطر المرتبطة بقصور الخبرة في إدارة الشركات المدرجة

2.1.6 المخاطر المتعلقة بعدم الالتزام بنظام السوق المالية ولوائحه التنفيذية

2.1.7 المخاطر المتعلقة بأخطاء الموظفين أو سوء سلوكهم

2.1.8 مخاطر احتمالية اتخاذ قرارات خاطئة من قبل الإدارة المختصة لآلية تسعير المنتجات

2.1.9 مخاطر حدائة تشكيل لجان مجلس الإدارة وعدم تطبيق قواعد الحوكمة

2.1.10 المخاطر المتعلقة بالمعاملات مع الأطراف ذات العلاقة

2.1.11 المخاطر المتعلقة برأس المال العامل

2.1.12 المخاطر المتعلقة بإدارة المخزون

2.1.13 المخاطر المتعلقة باتفاقيات التمويل

2.1.14 مخاطر السيولة

2.1.15 المخاطر المتعلقة بانخفاض معدلات تشغيل المصانع

2.1.16 المخاطر المتعلقة بالذمم الدائنة التجارية للشركة

2.1.17 المخاطر المتعلقة بتوفر التمويل مستقبلاً

2.1.18 المخاطر المتعلقة بالالتزامات المحتملة

2.1.19 المخاطر المتعلقة بمتطلبات السعودية

2.1.20 المخاطر المتعلقة بوقوع الكوارث الطبيعية

2.1.21 المخاطر المتعلقة بالتوقف غير المتوقع للأعمال

2.1.22 المخاطر المتعلقة بعدم استخراج أو عدم تجديد التراخيص والتصاريح والشهادات اللازمة

2.1.23 المخاطر المتعلقة بعدم الالتزام بمعايير الجودة ومواصفات المطلوبة من قبل العملاء

2.1.24 المخاطر المتعلقة باستحقاقات الزكاة الشرعية المحتملة والمطالبات الإضافية

2.1.25 المخاطر المتعلقة بالتغيرات في المعايير المحاسبية المهمة والمعايير الجديدة

2.1.26 المخاطر المتعلقة بالاعتماد على الموردين

2.1.27 المخاطر المتعلقة بالخطة التوسعية

2.1.28 مخاطر تركيز العملاء

2.1.29 مخاطر الاعتماد على موظفين رئيسيين

2.1.30 مخاطر الاعتماد على الموظفين غير السعوديين

2.1.31 المخاطر المتعلقة بالرسوم الحكومية المطبقة على الموظفين غير السعوديين

- 2.1.32 مخاطر عدم توفر التغطية التأمينية
- 2.1.33 المخاطر المتعلقة بأنظمة التشغيل وتقنية المعلومات
- 2.1.34 المخاطر المتعلقة بحماية العلامات التجارية وحقوق الملكية
- 2.1.35 المخاطر المتعلقة بعدم القدرة على تنفيذ الاستراتيجية
- 2.1.36 المخاطر المتعلقة بالدعاوى القضائية والغرامات
- 2.1.37 المخاطر المتعلقة بشغور منصب مدير إدارة المراجعة الداخلية
- 2.1.38 المخاطر المتعلقة بالمعدات وآلية الاستخدام ونسبة الإهلاك
- 2.1.39 المخاطر المتعلقة بجائحة فيروس كورونا (كوفيد 19)
- 2.2 المخاطر المتعلقة بالسوق والقطاع الذي تعمل فيه الشركة
 - 2.2.1 المخاطر المتعلقة بالأداء الاقتصادي للمملكة
 - 2.2.2 المخاطر المتعلقة بعدم الاستقرار السياسي والاقتصادي في منطقة الشرق الأوسط
 - 2.2.3 المخاطر المتعلقة بنظام الشركات
 - 2.2.4 المخاطر المرتبطة بتطبيق لائحة حوكمة الشركات
 - 2.2.5 المخاطر المتعلقة بوقف الحوافز الحكومية الداعمة للتنمية الصناعية
 - 2.2.6 المخاطر المتعلقة بخضوع عمليات الشركة لأنظمة ولوائح البيئة والصحة والسلامة
 - 2.2.7 المخاطر المتعلقة ببيئة المنافسة
 - 2.2.8 المخاطر المتعلقة بضرورية القيمة المضافة
 - 2.2.9 مخاطر التغيرات في الأنظمة والقوانين ذات العلاقة
 - 2.2.10 المخاطر المتعلقة بسحب الترخيص الصناعي
 - 2.2.11 مخاطر تذبذب أسعار الفائدة
 - 2.2.12 مخاطر فرص النمو
 - 2.2.13 المخاطر المتعلقة بفرض رسوم أو ضرائب جديدة
 - 2.2.14 المخاطر المتعلقة بتغيير آلية احتساب الزكاة وضريبة الدخل
- 2.3 المخاطر المتعلقة بالأسهم المطروحة
 - 2.3.1 المخاطر المتعلقة بالتذبذبات المحتملة في سعر السهم
 - 2.3.2 المخاطر المتعلقة بسيولة أسهم الطرح
 - 2.3.3 مخاطر اقتصار التداول في السوق الموازية على المستثمرين المؤهلين
 - 2.3.4 المخاطر المتعلقة بالبيانات المستقبلية
 - 2.3.5 المخاطر المتعلقة باحتمال إصدار أسهم جديدة
 - 2.3.6 مخاطر توزيع الأرباح لحاملي الأسهم
 - 2.3.7 المخاطر المرتبطة بالسيطرة الفعلية من قبل المساهمين الحاليين بعد الطرح
 - 2.3.8 المخاطر المرتبطة بعدم وجود سوق سابقة لأسهم الشركة
 - 2.3.9 المخاطر المرتبطة ببيع عدد كبير من الأسهم في السوق بعد عملية الطرح
 - 2.3.10 مخاطر عدم تمكن الشركة من استيفاء المتطلبات الحالية للانتقال إلى السوق الرئيسية أو أي متطلبات تنظيمية مستقبلية
 - 2.3.11 المخاطر الخاصة برغبة الشركة في الاستمرار في السوق الموازية

جدول المحتويات

1	التعريفات والمصطلحات.....
8	عوامل المخاطرة.....
29	خلفية عن الشركة وطبيعة أعمالها
29	3.1 نبذة عن الشركة.....
29	3.2 تاريخ الشركة وأهم التطورات في هيكل رأس المال
32	3.3 طبيعة أعمال الشركة.....
32	3.4 نموذج عمل الشركة.....
32	3.4.1 مقدمة
33	3.4.2 منتجات الشركة.....
33	3.4.3 آلية تسعير المنتجات (الشراء والبيع):
33	3.4.4 آلية عمل المصنع.....
34	3.4.5 حماية البيئة.....
35	3.4.6 الطاقة الانتاجية لمصنع الشركة.....
35	3.4.7 مبيعات الشركة حسب نوع المنتج
36	3.4.8 مبيعات الشركة حسب الأقسام الرئيسية للشركة
36	3.4.9 كبار عملاء الشركة
38	3.4.10 كبار الموردين
39	3.4.11 رؤية الشركة.....
39	3.4.12 رسالة الشركة.....
39	3.5 استراتيجية الشركة.....
39	3.5.1 نواحي القوة والميزات التنافسية للشركة
40	3.6 التراخيص والتصاريح للشركة.....
41	3.7 السجلات التجارية.....
41	3.7.1 السجل الرئيسي للشركة
41	3.7.2 السجلات التجارية لفروع الشركة.....
42	3.8 العقود الجوهرية.....
43	3.8.1 عقود الموردين.....
43	3.9 وثائق التأمين
44	3.10 العقارات المملوكة والمستأجرة.....
44	3.10.1 العقارات المملوكة من قبل الشركة.....
44	3.10.2 العقارات التي تستأجرها الشركة
45	3.11 العلامات التجارية وحقوق الملكية.....
45	3.12 الخطة التوسعية المستقبلية.....
45	3.13 سياسة الأبحاث والتطوير
45	3.14 انقطاع الأعمال
46	3.15 الموظفون.....

46	3.16 السعودة
47	3.17 موجودات مالية بالقيمة العادلة من خلال الدخل الشامل الأخر
49	4. هيكل الملكية والهيكل التنظيمي
49	4.1 هيكل ملكية الشركة قبل وبعد الطرح
50	4.2 المساهمون الكبار الذين يملكون 5.00% أو أكثر من أسهم الشركة
51	4.3 الهيكل التنظيمي
52	4.4 أعضاء مجلس الإدارة وأمين سر المجلس
52	4.4.1 أعضاء مجلس الإدارة وأمين سر المجلس
53	4.4.2 صلاحيات مجلس الإدارة
53	4.4.3 صلاحيات رئيس مجلس الإدارة ، ونائب الرئيس ، والعضو المنتدب، وأمين السر
54	4.4.4 السير الذاتية لأعضاء مجلس الإدارة
57	4.5 لجان الشركة
57	4.5.1 لجنة المراجعة
59	4.5.2 السير الذاتية لأعضاء لجنة المراجعة
61	4.6 الإدارة التنفيذية
61	4.6.1 السير الذاتية للإدارة التنفيذية
65	5. سياسة توزيع الأرباح
67	6. استخدام متحصلات الطرح والخطة المستقبلية
67	6.1 متحصلات الطرح
67	6.2 الخطة المستقبلية
70	6.3 الجدول الزمني والمشاريع الرئيسية لتنفيذ الخطة التوسعية
72	7. القرارات
74	8. مصاريف الطرح
76	9. المعلومات المتعلقة بالأسهم وأحكام الطرح وشروطه
76	9.1 الاكتتاب في الأسهم المطروحة
76	9.2 طريقة التقدم بطلب الاكتتاب
77	9.3 فترة الطرح وشروطه
78	9.4 الإشعار بالتخصيص ورد الفائض
79	9.5 الأوقات والظروف التي يجوز فيها تعليق الطرح
79	9.5.1 تعليق التداول أو إلغاء الإدراج
80	9.5.2 الإلغاء الاختياري للإدراج
80	9.5.3 التعليق المؤقت
81	9.5.4 إعادة تسجيل وقبول إدراج أوراق مالية سبق إلغاء إدراجها
81	9.5.5 القرارات والموافقات التي ستدرج الأسهم بموجبها
81	9.5.6 إفادة عن أي ترتيبات قائمة لمنع التصرف في أسهم معينة
83	10. التغيير في سعر السهم نتيجة لزيادة رأس المال
83	10.1 معلومات عن التغيير المتوقع في سعر السهم
85	11. التعهدات الخاصة بالاكتتاب

85	11.1 الإقرارات والتعهدات الخاصة بالاكنتاب
85	11.2 تعهدات الشركة بعد الادراج
85	11.3 سجل الأسهم وترتيبات التعامل
85	11.4 تداول الأسهم في السوق الموازية
85	11.5 نبذة عن شركة تداول السعودية (تداول)
88	12. إجراءات عدم اكتمال الطرح
90	13. المستندات المتاحة للمعاينة
92	14. تقرير المحاسب القانوني
92	14.1 القوائم المالية المراجعة للفترة المالية المنتهية في 31 ديسمبر 2022م
117	14.2 القوائم المالية غير المراجعة للفترة المالية المنتهية في 30 يونيو 2023م

قائمة الجداول

8	جدول(1): أعمار الذمم المدينة:
11	جدول (2): المستحق إلى أطراف ذات علاقة
12	جدول (3): المستحق من أطراف ذات علاقة
17	جدول(4): أثر تطبيق المعايير الدولية للتقرير المالي (IFRS) على عناصر قائمة المركز المالي كما في 31 ديسمبر 2020م
17	جدول(5): أثر تطبيق المعايير الدولية للتقرير المالي (IFRS) على عناصر قائمة الدخل كما في 31 ديسمبر 2020م
30	جدول(6): هيكل ملكية الشركة قبل وبعد الطرح
35	جدول (7): تفاصيل الطاقة الانتاجية وكميات المبيعات لعام 2021م ، 2022م ، وكما في 30 يونيو 2022م ، و2023م
35	جدول (8): تفاصيل مبيعات المنتجات لعام 2021م، و2022م ، وكما في 30 يونيو 2022م ، و2023م
36	جدول (9): تفاصيل المبيعات من الأقسام الرئيسية لعام 2021م، و2022م ، وكما في 30 يونيو 2022م ، و2023م
36	جدول (10): كبار عملاء الشركة كما في 31 ديسمبر 2021م
37	جدول (11): كبار عملاء الشركة كما في 31 ديسمبر 2022م
37	جدول (12): كبار عملاء الشركة كما في 30 يونيو 2023م
38	جدول (13): الموردن الرئيسين للشركة كما في 31 ديسمبر 2021م
38	جدول (14): الموردن الرئيسين للشركة كما في 31 ديسمبر 2022م
38	جدول (15): الموردن الرئيسين للشركة كما في 30 يونيو 2023م
40	جدول (16): تراخيص الشركة
41	جدول (17): السجل التجاري الرئيسي للشركة
41	جدول (18): السجلات التجارية لفروع الشركة
42	جدول (19): العقود الجوهرية
43	جدول (20): العقود مع الموردن
43	جدول (21): وثائق التأمين
44	جدول (22): العقارات المملوكة للشركة
44	جدول (23): العقارات التي تستأجرها الشركة
45	جدول (24): العلامات التجارية المملوكة من قبل الشركة
45	جدول (25): الخطة التوسعية المستقبلية للشركة

46	جدول (26): أعداد الموظفين بالشركة
46	جدول (27): الموظفين بالشركة بحسب الإدارات الرئيسية
46	جدول (28): الموظفين حسب فروع الشركة
47	جدول (29): موجودات مالية بالقيمة العادلة من خلال الدخل الشامل الأخر
49	جدول (30): هيكل ملكية الشركة قبل وبعد الطرح
51	جدول (31): المساهمون الكبار في الشركة
52	جدول (32): أعضاء مجلس الإدارة
54	جدول (33): السيرة الذاتية لفهد عبدالله عبدالعزيز الخيني
54	جدول (34): السيرة الذاتية لعبدالله لطيف عبدالمحسن محمد آل الشيخ
55	جدول (35): السيرة الذاتية لعلي محمد علي الحضيف
55	جدول (36): السيرة الذاتية لإبراهيم عبدالرحمن محمد العواد
56	جدول (37): السيرة الذاتية لعبدالرحمن محمد حمد الخثلان
56	جدول (38): السيرة الذاتية لروان محمد عبدالله الداود
59	جدول (39): أعضاء لجنة المراجعة
59	جدول (40): السيرة الذاتية لعبدالعزیز ناصر عبدالرحمن الصالح
60	جدول (41): السيرة الذاتية لإبراهيم عبدالرحمن محمد العواد
60	جدول (42): السيرة الذاتية للعنود إبراهيم عبدالكريم الصعب
60	جدول (43): السيرة الذاتية لروان محمد عبدالله الداود
61	جدول (44): الإدارة التنفيذية للشركة
61	جدول (45): السيرة الذاتية لعلي محمد علي الحضيف
61	جدول (46): السيرة الذاتية لطارق عبدالله ناصر الفايز
62	جدول (47): السيرة الذاتية لهشام بن ناصر بن محمد الطريقي
62	جدول (48): السيرة الذاتية لمحمد عزت أبو هاشم حسين
65	جدول (49): توزيعات الأرباح
67	جدول (50): ملخص التكلفة التقديرية للخطة التوسعية المستقبلية
70	جدول (51): الجدول الزمني المتوقع والمشاريع الرئيسية لتنفيذ الخطة التوسعية

قائمة الأشكال

51	رسم توضيحي (1): الهيكل التنظيمي للشركة
----	--



TAQAT
المقات المعدنية

**التعريفات
والمصطلحات**

1. التعريفات والمصطلحات

يوضح الجدول التالي قائمة بالتعريفات والاختصارات للعبارة المستخدمة في هذه النشرة:

المصطلح	التعريف
الشركة أو المصدر	شركة الطاقات المعدنية للتجارة، شركة مساهمة مقفلة.
الإدارة أو الإدارة العليا أو الإدارة التنفيذية	إدارة شركة الطاقات المعدنية للتجارة
المجلس أو مجلس الإدارة	مجلس إدارة الشركة.
النظام الأساسي	النظام الأساسي للشركة.
نظام السوق المالية	نظام السوق المالية الصادر بالمرسوم الملكي رقم ٣٠/٢٥ وتاريخ ١٤٢٤/٠٦/٠٢هـ الموافق ٢٠٢٣/٠٧/٣١ وتعديلاتها.
وزارة الصناعة والثروة المعدنية	وزارة الصناعة والثروة المعدنية (وزارة الطاقة والثروة المعدنية سابقاً) في المملكة العربية السعودية
الهيئة العامة للنقل	السلطة التنظيمية والتشريعية لصناعة النقل السككي والبحري والبري في المملكة العربية السعودية
المركز الوطني للرقابة على الالتزام البيئي	المركز الوطني للرقابة الهيئة على الالتزام البيئي في المملكة العربية السعودية
وزارة التجارة	وزارة التجارة (وزارة التجارة والاستثمار سابقاً) بالمملكة العربية السعودية.
الطرح	الطرح الأولي لأثنين مليون وأربعمائة وسبعة وثلاثون ألف وخمسمائة (٢,٤٣٧,٥٠٠) سهم عادي تمثل نسبة (٢٠٠٠%) من إجمالي رأس مال الشركة بعد الطرح (والتي تمثل نسبة (٥٠٠%) من إجمالي رأس مال الشركة قبل الزيادة) في السوق الموازية.
أسهم الطرح أو أسهم الاكتتاب	اثنين مليون وأربعمائة وسبعة وثلاثون ألف وخمسمائة (٢,٤٣٧,٥٠٠) سهم عادي من أسهم الشركة.
الإدراج	إدراج الشركة في قائمة الشركات المدرجة في السوق الموازية والموافقة على تداول أسهمها.
سعر الطرح	×××××× ريال سعودي لكل سهم.
فترة الطرح	الفترة التي تبدأ من يوم الاربعاء ١٤٤٥/٠٨/٢٥هـ (الموافق ٢٠٢٤/٠٣/٠٦) إلى يوم الاربعاء ١٤٤٥/٠٩/٠٣هـ (الموافق ٢٠٢٤/٠٣/١٣).
تاريخ الإقفال	هو تاريخ نهاية فترة الطرح في يوم الاربعاء ١٤٤٥/٠٩/٠٣هـ (الموافق ٢٠٢٤/٠٣/١٣)
متحصلات الطرح	القيمة الإجمالية للأسهم المكتتب بها.
صافي متحصلات	صافي متحصلات الطرح بعد خصم مصاريف الطرح.
السهم	سهم عادي من أسهم شركة الطاقات المعدنية للتجارة .
القيمة الاسمية	عشرة (١٠) ريال سعودي للسهم الواحد.
حقوق التصويت	حقوق التصويت في الجمعيات العامة للشركة، ولدى الشركة فئة واحدة فقط من الأسهم وهي الأسهم العادية، ولا يتمتع أي مساهم بحقوق إضافية في التصويت، ويتم منح كل سهم لحامله صوتاً واحداً، ويحق لكل

مساهم أياً كان عدد الأسهم التي يمتلكها حضور الجمعية العامة والتصويت فيها.	
الشخص الطبيعي أو الاعتباري.	الشخص
كل شخص يستثمر في أسهم الطرح بعد إدراجها في السوق الموازية.	المستثمر
نموذج طلب الاكتتاب الذي يجب على المستثمرين تعبئته وتقديمه لمدير الاكتتاب عند الرغبة في الاكتتاب.	نموذج طلب الاكتتاب
فرع شركة الطاقات المعدنية للتجارة	فرع الشركة
حملة أسهم الشركة في أي وقت من الأوقات.	المساهم أو المساهمون
المساهمون المبينة أسمائهم في القسم رقم (٤.١) << هيكل ملكية الشركة قبل وبعد الطرح >> في هذه النشرة.	المساهمون الحاليون
مساهمو الشركة الذين يملكون ٥% أو أكثر من أسهم الشركة والواردة أسمائهم في الصفحة رقم (٥٠) في هذه النشرة.	المساهمون الكبار
نشرة الإصدار هذه، وهي الوثيقة المطلوبة لتسجيل الأسهم لدى الهيئة لغرض الإدراج في السوق الموازية، وذلك بموجب قواعد طرح الأوراق المالية والالتزامات المستمرة.	نشرة الإصدار / النشرة
السوق التي تُداول فيها أسهم الشركة والتي تم تسجيلها وقبول إدراجها بموجب "قواعد طرح الأوراق المالية والالتزامات المستمرة" و"قواعد الادراج" في المملكة العربية السعودية .	السوق الموازية "نمو"
مستشارو الشركة الموضحة أسمائهم في الصفحة رقم (و).	المستشارون
شركة معيار المالية (معيار كابيتال).	المستشار المالي
شركة الإنماء للاستثمار (الإنماء كابيتال).	مدير الاكتتاب وجهة الاستلام
المملكة العربية السعودية.	المملكة
حكومة المملكة العربية السعودية.	الحكومة
تقديم طلب للهيئة لتسجيل أسهم الشركة لغرض طرح اسهم الشركة ومن ثم الإدراج في السوق الموازية.	تسجيل الاسهم
هيئة السوق المالية في المملكة العربية السعودية.	هيئة السوق المالية أو الهيئة
كل مساهم مؤهل يكتب أو يقدم طلباً للاكتتاب في أسهم الشركة وفقاً لقواعد طرح الأوراق المالية والالتزامات المستمرة وقواعد الإدراج ولشروط أحكام الاكتتاب.	المكتب
شركة تداول السعودية (شركة السوق المالية السعودية سابقاً) المؤسسة وفقاً لقرار مجلس الوزراء بتاريخ ٢٩/٢/٢٠١٩هـ (الموافق ١٣/٣/٢٠١٧م) وذلك تنفيذاً لنظام السوق المالية، وهي شركة مساهمة مقفلة سعودية، والجهة الوحيدة المصرح بها بالعمل كسوق للأوراق المالية في المملكة العربية السعودية حيث تقوم بإدراج الأوراق المالية وتداولها.	شركة تداول السعودية
النظام الآلي لتداول الأسهم السعودية.	نظام تداول او التداول
الهيئة السعودية للمراجعين والمحاسبين في المملكة العربية السعودية (Saudi Organization for Certified Public Accountants).	الهيئة السعودية للمحاسبين القانونيين (SOCPA)

<p>هيئة الزكاة والضريبة والجمارك (الهيئة العامة للزكاة والدخل سابقاً) هي إحدى الجهات الحكومية التي ترتبط تنظيمياً بوزير المالية، وهي الجهة الموكلة بأعمال جباية الزكاة وتحصيل الضرائب والجمارك.</p>	<p>هيئة الزكاة والضريبة والجمارك</p>
<p>وزارة الموارد البشرية والتنمية الاجتماعية (وزارة العمل والتنمية الاجتماعية سابقاً) بالمملكة العربية السعودية.</p>	<p>وزارة الموارد البشرية والتنمية الاجتماعية</p>
<p>حساب لدى بنك تجاري مخصص له العمل في المملكة لإيداع متحصلات الطرح فيه، وبعد انتهاء عملية الطرح فيه يتم تحويلها إلى حساب الشركة أو حسابات المساهمين الباتعين.</p>	<p>حساب الاكتاب</p>
<p>السنة المنتهية بتاريخ ٣١ ديسمبر من كل سنة ميلادية.</p>	<p>السنة المالية / السنوات المالية</p>
<p>القوائم المالية المراجعة للشركة للسنة المالية المنتهية في ٣١/١٢/٢٠٢٢م ، والقوائم المالية غير المراجعة للفترة المالية المنتهية في ٣٠/٠٦/٢٠٢٣م ، والتي تم اعدادها وفقاً لمعايير المحاسبة الدولية للتقارير المالية (IFRS) المعتمدة من قبل الهيئة السعودية للمراجعين والمحاسبين (SOCPA).</p>	<p>القوائم المالية</p>
<p>فئات المستثمرين المؤهلين أي من الآتي:</p> <ol style="list-style-type: none"> ١. مؤسسات سوق مالية تتصرف لحسابها الخاص. ٢. عملاء مؤسسة سوق مالية مخصص لها في ممارسة أعمال الإدارة شريطة أن تكون مؤسسة السوق المالية قد عيّنت بشروط تمكنها من اتخاذ القرارات الخاصة بقبول المشاركة في الطرح والاستثمار في السوق الموازية نيابة عن العميل دون حاجة إلى الحصول على موافقة مسبقة منه. ٣. حكومة المملكة، أو أي جهة حكومية، أو أي هيئة دولية تعترف بها الهيئة، أو السوق، أو أي سوق مالية أخرى تعترف بها الهيئة، أو مركز الإيداع. ٤. الشركات المملوكة من الحكومة، مباشرة أو عن طريق محافظة تديرها مؤسسة سوق مالية مخصص لها في ممارسة أعمال الإدارة. ٥. الشركات والصناديق المؤسسية في دول مجلس التعاون لدول الخليج العربية. ٦. صناديق الاستثمار. ٧. الأجانب غير المقيمين المسموح لهم بالاستثمار في السوق الموازية والذين يستوفون المتطلبات المنصوص عليها في الدليل الاسترشادي لاستثمار الأجانب غير المقيمين في السوق الموازية. ٨. المؤسسات المالية الأجنبية المؤهلة. ٩. أي أشخاص اعتباريين آخرين يجوز لهم فتح حساب استثماري في المملكة وحساب لدى مركز الإيداع. ١٠. أشخاص طبيعيين يجوز لهم فتح حساب استثماري في المملكة وحساب لدى مركز الإيداع، ويستوفون أي من المعايير الآتية: <ol style="list-style-type: none"> أ. أن يكون قد قام بصفقات في أسواق الأوراق المالية لا يقل مجموع قيمتها عن أربعين مليون ريال سعودي ولا تقل عن عشرة صفقات في كل ربع سنة خلال الاثني عشر شهراً الماضية. ب. أن لا تقل قيمة صافي أصوله عن خمسة ملايين ريال سعودي. ج. أن يعمل أو سبق له العمل مدة ثلاث سنوات على الأقل في القطاع المالي. د. أن يكون حاصلًا على الشهادة العامة للتعامل في الأوراق المالية المعتمدة من قبل الهيئة. هـ. أن يكون حاصلًا على شهادة مهنية متخصصة في مجال أعمال الأوراق المالية معتمدة من جهة معترف بها دولياً. ١١. أي أشخاص آخرين تحددهم الهيئة. 	<p>فئات المستثمر المؤهل أو المستثمرون المؤهلون</p>

<p>قواعد طرح الأوراق المالية والالتزامات المستمرة الصادرة عن مجلس هيئة السوق المالية بموجب القرار رقم (٣-١٢٣-٢٠١٧) بتاريخ ٢٠١٩/٠٤/٤٣هـ (الموافق ٢٧/١٢/٢٠١٧م) بناءً على نظام السوق المالية الصادر بالمرسوم الملكي رقم (٣٠/م) بتاريخ ٢٠١٢/٠٦/٤٢هـ (الموافق ٠١/٠٨/٢٠٠٣م) المعدلة بقرار مجلس هيئة السوق المالية رقم (٨-٥-٢٠٢٣) بتاريخ ٢٠٢٥/٠٦/٤٤هـ (الموافق ١٨/٠١/٢٠٢٣م).</p>	<p>قواعد طرح الأوراق المالية والالتزامات المستمرة</p>
<p>قواعد الادراج الصادرة عن مجلس إدارة شركة تداول السعودية والموافق عليها بقرار مجلس هيئة السوق المالية رقم (٣-١٢٣-٢٠١٧) بتاريخ ٢٠١٩/٠٤/٤٣هـ (الموافق ٢٧/١٢/٢٠١٧م) والمعدلة بموجب قرار مجلس هيئة السوق المالية رقم (٨-١٠٨-٢٠٢٢) بتاريخ ٢٠٢٣/٠٣/٤٤هـ (الموافق ١٩/٠١/٢٠٢٢م)، وتعديلاتها.</p>	<p>قواعد الادراج</p>
<p>نظام الشركات الصادر بموجب المرسوم الملكي رقم (١٣٢/م) بتاريخ ٢٠١٢/٠١/٤٤هـ (الموافق ٣٠/٠٦/٢٠٢٢م)، والذي دخل حيز التنفيذ في تاريخ ٢٠٢٥/٠٦/٤٤هـ (الموافق ١٨/٠١/٢٠٢٣م)</p>	<p>نظام الشركات</p>
<p>لائحة حوكمة الشركات في المملكة العربية السعودية الصادرة عن مجلس هيئة السوق المالية بموجب القرار رقم (٨-١٦-٢٠١٧) بتاريخ ٢٠١٦/٠٥/٤٣هـ (الموافق ١٣/٠٢/٢٠١٧م) بناءً على نظام الشركات الصادر بالمرسوم الملكي رقم (٣/م) بتاريخ ٢٠١٨/٠١/٢٨هـ (الموافق ١٠/١١/٢٠١٥م) المعدلة بقرار من مجلس هيئة السوق المالية رقم (٨-٥-٢٠٢٣) بتاريخ ٢٠٢٥/٠٦/٤٤هـ (الموافق ١٨/٠١/٢٠٢٣م) وتعديلاتها.</p>	<p>لائحة حوكمة الشركات</p>
<p>لوائح العمل في المملكة العربية السعودية التي تفرض على الشركات العاملة في المملكة توظيف نسبة معينة من السعوديين. تم اعتماد برنامج العودة (نطاقات) بموجب قرار وزارة الموارد البشرية والتنمية الاجتماعية (وزارة العمل والتنمية الاجتماعية سابقاً) رقم (٤٠٤٠) بتاريخ ٢٠١٢/٠١/٤٢هـ (الموافق ١٠/٠٩/٢٠١٢م) القائم على قرار مجلس الوزراء رقم (٥٠) بتاريخ ٢٠١٢/٠٥/٤١هـ (الموافق ٢٧/٠١/١٩٩٤م)، وقد أطلقت وزارة الموارد البشرية والتنمية الاجتماعية (وزارة العمل والتنمية الاجتماعية سابقاً) بالمملكة برنامج (نطاقات) لتقديم الحوافز للمنشآت كي تقوم بتوظيف المواطنين السعوديين، ويقوم هذا البرنامج أداء أي مؤسسة على أساس نطاقات محددة هي البلاتيني والأخضر والأصفر والأحمر.</p>	<p>نطاقات/ برنامج العودة</p>
<p>مجموعة المعايير المحاسبية وتفسيراتها الصادرة عن مجلس معايير المحاسبة الدولية (International Financial Reporting Standards). هي المعايير الدولية للتقرير المالي المعتمدة من الهيئة السعودية للمراجعين والمحاسبين، والتي تضم المعايير الدولية بالإضافة إلى المتطلبات والإفصاحات الإضافية المطلوبة من الهيئة السعودية للمراجعين والمحاسبين وغيرها من المعايير والتصريحات التي أقرتها الهيئة السعودية للمراجعين والمحاسبين، والتي تشمل المعايير والإصدارات الفنية المتعلقة بالمسائل التي لا تغطيها المعايير الدولية، مثل مسألة الزكاة.</p>	<p>المعايير المحاسبية الدولية لإعداد التقارير المالية (IFRS)</p>
<p>فترة الحظر المفروضة على كبار المساهمين المذكورين في الصفحة (٥٠) في هذه النشرة، والتي يُمنعون خلالها من التصرف في أسهمهم لمدة (١٢) اثنا عشر شهراً من تاريخ بدء تداول أسهم الشركة في السوق الموازية، ويجوز لهم التصرف في أسهمهم بعد انتهاء هذه الفترة دون الحصول على موافقة مسبقة من الهيئة.</p>	<p>فترة الحظر</p>
<p>قرر مجلس الوزراء بتاريخ ٢٠١٢/٠٥/٤٣هـ (الموافق ٣٠/٠١/٢٠١٧م) الموافقة على الاتفاقية الموحدة لضريبة القيمة المضافة لدول مجلس التعاون لدول الخليج العربية، وهي ضريبة غير مباشرة تُفرض على جميع السلع والخدمات التي يتم شراؤها وبيعها من قبل المنشآت، مع بعض الاستثناءات. وقد التزمت المملكة العربية السعودية بتطبيق ضريبة القيمة المضافة بنسبة ٥% ابتداءً من تاريخ ٢٠١٤/٠٤/٤٣هـ (الموافق ٠١/٠١/٢٠١٨م) وتم فرض ضريبة القيمة المضافة في كل مرحلة من مراحل سلسلة الإمداد ابتداءً من الإنتاج ومروراً بالتوزيع وحتى مرحلة البيع النهائي للسلعة أو الخدمة. وقد قررت حكومة المملكة العربية السعودية ابتداءً من شهر يوليو ٢٠٢٠م زيادة نسبة ضريبة القيمة المضافة من ٥% إلى ١٥%، وقد تم استثناء عدد من المنتجات منها (الأغذية الأساسية والخدمات المتعلقة بالرعاية الصحية والتعليب)، ويدفع المستهلك تلك تكلفة ضريبة القيمة المضافة على السلع والخدمات التي يشتريها. أما المنشآت، فتدفع للحكومة ضريبة القيمة</p>	<p>ضريبة القيمة المضافة</p>

المضافة التي يتم تحصيلها من عمليات شراء المستهلكين، وتسترد المنشآت ضريبة القيمة المضافة التي دفعتها لمورديها.	
لوائح العمل في المملكة العربية السعودية التي تفرض على الشركات العاملة في المملكة توظيف نسبة معينة من السعوديين.	السعودية
أي يوم عمل فيما عدا يومي الجمعة والسبت وأي يوم يكون عطلة رسمية في المملكة العربية السعودية أو أي يوم تغلق فيه المؤسسات المصرفية أبوابها عن العمل بموجب الأنظمة السارية والإجراءات الحكومية الأخرى.	يوم عمل
نظام العمل السعودي الصادر بالمرسوم الملكي رقم ٥١/م وتاريخ ٢٣/٨/٤٢٦٠هـ. (الموافق ٢٧/٩/٢٠٢٠م) وتعديلاته.	نظام العمل
التقويم الهجري.	هـ
التقويم الميلادي.	م
الجمعية العامة لمساهمي الشركة.	الجمعية العامة
الجمعية العامة غير العادية لمساهمي الشركة.	الجمعية العامة غير العادية
الجمعية العامة التحويلية لمساهمي الشركة.	الجمعية العامة التحويلية
تعنى في قواعد طرح الأوراق المالية والالتزامات المستمرة للأشخاص غير المذكورين أدناه: ١. تابعي المصدر. ٢. المساهمين الكبار في المصدر. ٣. أعضاء مجلس الإدارة وكبار التنفيذيين للمصدر. ٤. أعضاء مجالس الإدارة وكبار التنفيذيين لتابعي المصدر. ٥. أعضاء مجالس الإدارة وكبار التنفيذيين لدى المساهمين الكبار في المصدر. ٦. أي أقرباء للأشخاص المشار إليهم في (١، ٢، ٣، ٤ أو ٥) أعلاه. ٧. أي شركة يسيطر عليها أي من الأشخاص المشار إليهم في (١، ٢، ٣، ٤، ٥، أو ٦) أعلاه. ٨. الأشخاص الذين يتصرفون بالاتفاق معاً ويملكون مجتمعين (٥%) أو أكثر من فئة الأسهم المراد إدراجها.	الجمهور
هي مجموعة المؤثرات المحتملة التي يجب الإلمام بها والتحوط لها قبل اتخاذ قرار الاستثمار في الأسهم محل التسجيل والطرح.	عوامل المخاطرة
ريال سعودي - العملة الرسمية في المملكة العربية السعودية.	الريال
البرنامج الاقتصادي الاستراتيجي الوطني الذي يهدف إلى تقليل الاعتماد على النفط وصناعة البتروكيماويات وتنويع الاقتصاد السعودي وتطوير الخدمات العامة.	رؤية ٢٠٣٠
هو مرض فيروسي مُعدي يُعرف باسم فيروس كورونا واختصاراً "كوفيد ١٩"، حيث بدأ بالانتشار في معظم دول العالم ومن ضمنها المملكة العربية السعودية وذلك في مطلع العام ٢٠٢٠م، وعلى أثر ذلك صنفته منظمة الصحة العالمية بأنه وباء عالمي.	الوباء أو فيروس كورونا (كوفيد ١٩)
مجموعة من المعايير ضمن نظام إدارة الجودة.	الايزو
وثائق متساوية القيمة يتم إصدارها لتمويل شراء سلعة المرابحة وبيعها للمستفيد، ويمثل الصك حصة شائعة في ملكية سلعة المرابحة بعد شرائها وقبل بيعها وتسليمها لمشترريها وفي ثمنها بعد بيعها للمستفيد، وعائد هذه أدوات الدين هو الفرق بين ثمن شراء سلعة المرابحة و ثمن بيعها للمستفيد.	أدوات دين المرابحة

<p>استثمار مُعلن عنه على شكل برنامج، بحيث يُمكن الاستفادة من إصدار أدوات دين من حين لآخر، ويقوم البرنامج على أساس طرح إصدار أو أكثر من أدوات الدين المرابحة.</p>	<p>برنامج إصدار أدوات الدين (البرنامج)</p>
<p>استثمار مُعلن عنه ضمن برنامج إصدار أدوات الدين، وذلك من خلال منصة إصدار أدوات الدين الإسلامية، ويقوم الإصدار على أساس أدوات الدين مرابحة متوافقة مع أحكام الشريعة الإسلامية.</p>	<p>إصدار أدوات الدين</p>



المخاطر المتعلقة
بأخطاء الموظفين
أو سوء سلوكهم

2. عوامل المخاطرة

إن الاستثمار في الأسهم المطروحة بموجب هذه النشرة ينطوي عليه مخاطر عالية وقد لا يكون الاستثمار فيها ملائماً إلا للمستثمرين القادرين على تقييم مزايا ومخاطر هذا الاستثمار وتحمل أي خسارة قد تنجم عنه.

ينبغي على كل من يرغب في الاكتتاب في أسهم الطرح، دراسة كافة المعلومات التي تحتويها هذه النشرة بعناية بما فيها عوامل المخاطرة المبينة أدناه قبل اتخاذ أي قرار بالاكتتاب في الأسهم المطروحة، علماً بأن المخاطر الموضحة أدناه قد لا تشمل جميع المخاطر التي يمكن أن تواجهها الشركة، بل إنه من الممكن وجود عوامل إضافية ليست معلومة للشركة في الوقت الحالي والتي من شأنها التأثير على عملياتها.

إن نشاط الشركة، والظروف المالية، والتوقعات المستقبلية، ونتائج العمليات، والتدفقات النقدية، قد تتأثر سلباً بصورة جوهرية إذا ما حدثت أو تحققت أي من المخاطر التي تضمنها هذا القسم والتي ترى إدارة الشركة حالياً أنها جوهرية. بالإضافة إلى أي مخاطر أخرى لم يحددها مجلس الإدارة أو يصنفها حالياً بأنها غير جوهرية، لكنها قد تحدث بالفعل وتصبح جوهرية.

وفي حالة حدوث أو تحقق أحد عوامل المخاطرة التي تعتقد إدارة الشركة في الوقت الحاضر بأنها جوهرية، أو حدوث أية مخاطر أخرى لم يتسن لإدارة الشركة أن تحدها، أو التي تعتبرها في الوقت الحالي غير جوهرية، فإن ذلك قد يؤدي إلى انخفاض سعر سهم الشركة في السوق وإضعاف قدرتها على توزيع أرباح على المساهمين وقد يخسر المستثمر كامل استثماره في أسهم الشركة أو جزء منه.

ويقر أعضاء مجلس إدارة الشركة بأنه على حد علمهم واعتقادهم، فإنه لا توجد أي مخاطر جوهرية أخرى كما في تاريخ هذه النشرة بخلاف تلك المذكورة في هذا القسم، يمكن أن تؤثر على قرارات المستثمرين بالاستثمار في الأسهم التي سيتم إدراجها في السوق الموازية.

إن المخاطر والشكوك المبينة أدناه مقدمة بترتيب لا يعبر عن مدى أهميتها. كما أن المخاطر والشكوك الإضافية، بما في ذلك تلك غير المعلومة حالياً أو التي تعتبر غير جوهرية، قد يكون لها التأثيرات المبينة أعلاه.

2.1 المخاطر المتعلقة بنشاط الشركة وعملياتها

2.1.1 المخاطر المتعلقة بالائتمان

تنشأ مخاطر الائتمان عندما يعجز أحد الأطراف عن الوفاء بالتزام مالي معين للطرف الآخر. وقد تواجه الشركة مخاطر الائتمان في عدة حالات مؤقتة أو دائمة منها وجود أرصدة مدينة من العملاء، وفشل أطراف أخرى مدينة بالوفاء بالتزاماتها تجاه الشركة، وغيرها.

بلغ صافي الذمم المدينة التجارية للشركة مبلغ سبع ملايين وأربعمائة وثمانية ألباً وخمسمائة وثلاثة وأربعون (٧,٤٠٨,٥٤٣) ريال سعودي، ومبلغ ثلاث عشر مليون ومئتان وواحد وخمسون ألفاً وأربعمائة وستة وعشرون (١٣,٢٥١,٠١٤) ريال سعودي، ومبلغ اثنا عشر مليون وستمائة وثمان وعشرون ألفاً وأربعمائة وسبعة وعشرون (١٢,٦٢٨,٤٢٧) ريال سعودي كما في ٣١/١٢/٢٠٢١، وكما في ٣١/١٢/٢٠٢٠، وكما في ٣٠/٦/٢٠٢١ على التوالي. حيث تمثل صافي الذمم المدينة نسبة (٢.٩٢%)، ونسبة (٥.٥٢%)، ونسبة (١٦.١٤%) من إجمالي المبيعات، كما في ٣١ ديسمبر ٢٠٢١، ٢٠٢٢، وكما في ٣٠ يونيو ٢٠٢٣ على التوالي ويوضح الجدول التالي أعمار الذمم المدينة

جدول (١): أعمار الذمم المدينة:

كما في 30 يونيو 2023م		كما في 31 ديسمبر 2022م		كما في 31 ديسمبر 2021م		جدول أعمار الذمم المدينة التجارية
النسبة %	القيمة (ريال سعودي)	النسبة %	القيمة (ريال سعودي)	النسبة %	القيمة (ريال سعودي)	
٩٧.٧٥%	١٢,٤٢٤,٤٩٢	٩٨.٦١%	١٣,١٤٧,٢٨٥	٩٧.٤٠%	٧,٢٥٣,٤١٨	٣٠ يوم إلى ٩٠ يوم
٠.٧٩%	١٠,٢١٢	-	-	١.٠٢%	٧٥,٦٢٦	٩١ يوم إلى ١٨٠ يوم
-	-	-	-	١.٤٨%	١٠٩,٩٧٥	١٨١ يوم إلى ٢٧٠ يوم
-	-	-	-	٠.٠٥%	٣,٨٣٠	٢٧١ يوم إلى ٣٦٠ يوم
١.٤٦%	١٨٥,٥٥١	١.٣٩%	١٨٥,٥٥٧	٠.٠٦%	٤,٥٠٦	أكثر من ٣٦٠ يوم
١٠٠%	١٢,٧١٠,٢٥٥	١٠٠%	١٣,٣٣٢,٨٤٢	١٠٠%	٧,٤٤٧,٣٥٦	إجمالي الذمم المدينة التجارية

-	(٨١,٨٢٨)	-	(٨١,٨٢٨)	-	(٣٨,٨١٣)	مخصص خسائر ائتمانية متوقعة
-	١٢,٦٢٨,٤٢٧	-	١٣,٢٥١,١٤	-	٧,٤٠٨,٥٤٣	صافي الذمم المدينة

المصدر: الشركة

تقوم الشركة بتطبيق سياسة معتمدة من الإدارة التنفيذية للحد من تعرضها لمخاطر الائتمان، وذلك بمتابعة أداء التحصيلات و فرض حدود ائتمانية لكل عميل بناء على التجربة التاريخية مع العميل وبحسب ادائه المتوقع، ومدى قدرة العميل على توفير السيولة.

لا تستطيع الشركة ضمان عدم فشل الأطراف التي تتعامل معهم في الوفاء بالتزاماتهم، ولا تستطيع توقع قدرتهم المستقبلية بالالتزام بشكل دقيق. وفي حالة عدم التزام المدينين بسداد مستحقات الشركة في مواعيدها أو عدم التزامهم على الإطلاق بالسداد جزئياً أو كلياً أو في تحصيل الذمم المدينة منهم، فإن ذلك سيؤثر بشكل سلبي وجوهري على توفر السيولة لحاجات الشركة وتدفقاتها النقدية، وبالتالي سيؤثر ذلك بشكل سلبي وجوهري على أعمال الشركة المستقبلية ومركزها المالي ونتائجها التشغيلية.

2.1.2 مخاطر تقلب أسعار الحديد والمواد الخام

تتأثر عمليات الشركة بشكل مباشر بأسعار الحديد والمواد الخام من السكراب، وتعتمد الشركة في تسعير منتجاتها المعاد تدويرها على القائمة السعرية التي تستلمها الشركة من الشركة السعودية للصناعات الأساسية (سابك) التي تتأثر أسعارها هبوطاً أو ارتفاعاً من عدة عوامل على سبيل المثال لا الحصر، العرض والطلب على الحديد، ووفرة توريد الحديد من الموردين، والنمو العمراني وأي تشريعات تمس تصدير وتوريد الحديد، وعليه فإن أي انخفاض قد يطرأ على أسعار الحديد من الشركة السعودية للصناعات الأساسية سيكون له أثر سلبي وجوهري على أعمال الشركة المستقبلية ومركزها المالي ونتائجها التشغيلية.

2.1.3 المخاطر المتعلقة بتركز إيرادات الشركة

تتكون إيرادات الشركة من ثلاثة أقسام رئيسية وهي قسم القطاعة، وقسم الشريد، وقسم الكبس، (ولمزيد من المعلومات حول الأقسام الرئيسية للشركة، الرجاء الاطلاع على القسم رقم (٣.٤.٨). << مبيعات الشركة حسب الأقسام الرئيسية للشركة >> في هذه النشرة). وتتركز إيرادات الشركة من هذه الأقسام في المبيعات الناتجة من قسم القطاعات، حيث شكلت ما نسبته (٧٥.٦٦%) و(٧١.٨٣%) و(٧٧.١٤%) و(٥٧.٥٧%) من إجمالي مبيعات الشركة كما في ٣١ ديسمبر ٢٠٢١، و٢٠٢٢، وكما في ٣٠ يونيو ٢٠٢٢، و٢٠٢٣ على التوالي. وبالتالي فإنه في حال انخفاض الإيرادات من أقسام الشركة بشكل عام، ومن قسم القطاعات بشكل خاص، فإن ذلك سوف يؤثر بشكل سلبي وجوهري على أعمال الشركة المستقبلية ومركزها المالي ونتائجها التشغيلية.

2.1.4 مخاطر انخفاض إيرادات الشركة

قد تواجه الشركة المزيد من الانخفاض في إيراداتها حيث بلغت الإيرادات مئتان وأربعة وخمسون مليون ومائة وثلاثة وثلاثون ألف ومئتان وثمان وسبعون (٢٥٤,١٣٣,٢٧٢) ريال سعودي، ومبلغ مئتان وتسعة وثلاثون مليون وتسعمائة وثمان وسبعون ألف وستمائة وثلاثة وثلاثون (٢٣٩,٩٧٨,٦٣٣) ريال سعودي، ومبلغ مائة وواحد وأربعون مليون وثمانمائة وخمسة وخمسون ألف وخمسمائة وتسعة عشر (١٤١,٨٥٥,٥١٩)، ومبلغ ثمان وسبعون مليون ومئتان وثمان وثلاثون ألف ومئتان وستة وسبعون (٧٨,٢٣٢,٢٧٦) ريال سعودي، كما في ٣١ ديسمبر ٢٠٢١، و٢٠٢٢، وكما في ٣٠ يونيو ٢٠٢٢ و٢٠٢٣ على التوالي. ويعود ذلك إلى انخفاض متوسط أسعار البيع وتقليص هامش الربح، بالإضافة إلى ارتفاع التكلفة التمويلية لدى الشركة، وتوقف فرع لمصنع الشركة بسبب أعمال الصب والخرسانة لدعم الخطة التوسعية المستقبلية للشركة، والالتزام بشراء سعر مرتفع نسبياً لتغطية الهدف المتفق عليه مع الشركة السعودية للصناعات الأساسية وعدم الاضلال بنود الاتفاقية. حيث تتأثر إيرادات الشركة بشكل مباشر في التغيرات التي تطرأ على قائمة الأسعار التي تستلمها الشركة من الشركة السعودية للصناعات الأساسية (سابك)، وأسعار المشتريات من السكراب من الموردين والتغيرات الاقتصادية من حين إلى آخر. مما سيؤثر بشكل سلبي وجوهري على أعمال الشركة المستقبلية ومركزها المالي ونتائجها التشغيلية.

2.1.5 المخاطر المرتبطة بقصور الخبرة في إدارة الشركات المدرجة

إن نجاح أعمال الشركة يعتمد بشكل أساسي على قدرة إدارتها على اتخاذ القرارات المناسبة والصحيحة فيما يتعلق بأعمالها وأنشطتها. وحيث أن موظفي الإدارة العليا لديهم الخبرة المحدودة في إدارة الشركات المساهمة العامة وفي كيفية التقيد باللوائح والأنظمة الخاصة بالشركات المساهمة المدرجة في السوق المالية

السعودية، كالاتزام بمتطلبات الإفصاح المستمر وإعداد التقارير المختلفة وفقاً لما هو مطلوب بموجب هذه الأنظمة واللوائح، فإنه يتوجب على الإدارة العليا للشركة بذل جهود إضافية لضمان التزامها بالقواعد والأنظمة المفروضة على الشركات المدرجة. وفي حال عدم التزام الشركة بهذه القواعد، ستتعرض الشركة للعقوبات النظامية والغرامات والذي بدوره سوف يؤثر بشكل سلبي وجوهري على أعمال الشركة المستقبلية ومركزها المالي ونتائجها التشغيلية.

2.1.6 المخاطر المتعلقة بعدم الالتزام بنظام السوق المالية ولوائحه التنفيذية

سوف تخضع الشركة بعد إدراجها في السوق الموازية لنظام السوق المالية وللأنظمة واللوائح والتعاميم الصادرة عن هيئة السوق المالية، وفي حال عدم قدرة الشركة على التقيد بأي من اللوائح والأنظمة التي ستخضع لها، فإنها ستكون عرضة لعقوبات وغرامات مالية، مما سيؤثر بشكل سلبي وجوهري على أعمال الشركة المستقبلية ومركزها المالي ونتائجها التشغيلية.

2.1.7 المخاطر المتعلقة بأخطاء الموظفين أو سوء سلوكهم

قد تواجه الشركة سوء سلوك أو أخطاء من الموظفين لا تستطيع تلافيها كالغش والأخطاء المتعمدة والاختلاس والاحتيال والسرقة والتزوير، بالإضافة إلى سوء استخدام ممتلكاتها والتصرف نيابة عنها دون الحصول على التفويضات الإدارية المطلوبة. وقد يترتب عن تلك التصرفات تبعات ومسؤوليات تتحملها الشركة، أو عقوبات نظامية، أو مسؤولية مالية، مما سيؤثر بشكل سلبي وجوهري على أعمال الشركة المستقبلية ومركزها المالي ونتائجها التشغيلية.

2.1.8 مخاطر احتمالية اتخاذ قرارات خاطئة من قبل الإدارة المختصة لآلية تسعير المنتجات

تعتمد الشركة في تحديد سعر بيع منتجاتها من الحديد السكراب المعاد تدويره على قائمة الأسعار التي يتم استلامها من الشركة السعودية للصناعات الأساسية (سابك) بداية كل شهر، حيث يتم تحديد سعر شراء مواد حديد السكراب من الموردين كهامش من قائمة الأسعار التي يتم استلامها من قبل الشركة السعودية للصناعات الأساسية (سابك)، بعد الأخذ في الاعتبار دراسة السوق وأسعار البيع التاريخية للأشهر الماضية. حيث يتم دراسة أسعار تداول منتجات الشركة من الحديد السكراب بداية كل شهر من قبل الإدارة المالية واعتمادها من قبل الرئيس التنفيذي، ويتم تعميم أسعار شراء الحديد السكراب إلى جميع الموردين. تعتبر الشركة متلقي لسعر بيع منتجاتها من الحديد السكراب المعاد تدويره حيث لا يمكن للشركة التنبؤ بقائمة الأسعار المستقبلية التي يتم استلامها من الشركة السعودية للصناعات الأساسية (سابك)، وجودة الحديد السكراب الذي يتم شرائه من قبل الموردين مما سيؤثر بشكل سلبي وجوهري على أعمال الشركة المستقبلية ومركزها المالي ونتائجها التشغيلية.

2.1.9 مخاطر حداثة تشكيل لجان مجلس الإدارة وعدم تطبيق قواعد الحوكمة

قامت الشركة حديثاً باتخاذ بعض الإجراءات المتعلقة بتطبيق بعض لائحة حوكمة الشركات الصادرة عن هيئة السوق المالية، حيث قامت بتشكيل مجلس إدارة للشركة واعتماد تعيينه من قبل الجمعية التحويلية التي عُقدت بتاريخ ١٢/٧/١٤٤٣هـ (الموافق ١٣/٢٢/٢٠٢٢م). وبناء على اجتماع الجمعية العامة العادية فقد تم تعيين لجنة المراجعة، واعتمادها من قبل الجمعية العامة العادية التي عُقدت بتاريخ ١٦/١١/١٤٤٣هـ (الموافق ١٥/١٠/٢٠٢٢م). ونظراً لكون لائحة الحوكمة استرشادية على جميع الشركات المدرجة في السوق المالية الموازية، فربما لا تلتزم الشركة بكافة الأحكام الواردة فيها. وفي حال تم تطبيق لائحة حوكمة الشركات بشكل إلزامي، فإن عدم مقدرة أعضاء مجلس الإدارة وأعضاء اللجان على القيام بالمسؤوليات المحددة لهم بما يكفل حماية مصالح الشركة ومساهمتها سوف يؤثر على قدرتهم على الالتزام بنظام الحوكمة في الشركة، مما سيؤثر على الشركة إلى احتمالية عدم التزامها بمتطلبات الإفصاح المستمر بعد الإدراج من جهة، وإلى مخاطر تشغيلية وإدارية ومالية من جهة أخرى، الشيء الذي سيؤثر بشكل سلبي وجوهري على أعمال الشركة المستقبلية ومركزها المالي ونتائجها التشغيلية.

2.1.10 المخاطر المتعلقة بالمعاملات مع الأطراف ذات العلاقة

تتمثل التعاملات مع الأطراف ذات العلاقة في سداد مصاريف نيابة عن الشركة من قبل رئيس مجلس الإدارة السيد/فهد عبدالله عبدالعزيز الخيني، واتفاقية مشتريات مع مؤسسة فهد الخيني العقارية، حيث بلغ الرصيد المستحق إلى الأطراف ذات العلاقة مبلغ اثني عشر مليون وثمانمائة وسبعون ألف ومئتان واثنان وتسعون (١٢,٨٧٠,٢٩٢) ريال سعودي، كما في ٢٠٢٢/١٢/٣١. وتاريخ ٢٠٢٢/١٩/١٩هـ (الموافق ٢٠٢٣/١٠/٠٤) وافقت الجمعية العامة العادية بناء على توصية مجلس الإدارة بعمل تسوية مع رئيس مجلس الإدارة الأستاذ/ فهد بن عبدالله بن عبدالعزيز الخيني مقابل المشاريع غير المكتملة بمبلغ ثمان وخمسون مليون وتسعة وأربعون ألف وخمسمائة وستة وخمسون (٥٨,٠٤٩,٥٥٦) ريال سعودي، وسيتم عمل التسوية بمبلغ خمسون مليون وأربعمائة وسبعة وسبعون ألف وثمانمائة وأربعة وسبعون (٥٠,٤٧٧,٨٧٤) ريال سعودي، حيث يمثل الفرق مبلغ سبعة مليون وخمسمائة وواحد وسبعون ألف وستمائة واثنان وثمانون (٧,٥٧١,٦٨٢) ريال سعودي مبلغ ضريبة القيمة المضافة التي تم استردادها لصالح الشركة من هيئة الزكاة والضريبة والجمارك، ويمثل الرصيد المستحق من الأطراف ذات العلاقة بعد إجراء التسوية كما في ٣٠ يونيو ٢٠٢٣، مبلغ سبعة وثلاثون مليون وستمائة وسبعة آلاف وخمسمائة وثمانون (٣٧,٦٠٧,٥٨٠) ريال سعودي، وقد تم تفويض مجلس إدارة الشركة بالقيام بالتسوية المناسبة وإكمال جميع الإجراءات. يوضح الجدول التالي التعاملات التي تمت مع الأطراف ذات العلاقة كما في ٣١ ديسمبر ٢٠٢١، و٢٠٢٢، وكما في ٣٠ يونيو ٢٠٢٣:

جدول (٢): المستحق إلى أطراف ذات علاقة

المستحق إلى الأطراف ذات العلاقة كما في 31 ديسمبر 2021م								
النسبة من إجمالي قيمة العقود والتعاملات (%)	نسبة الرصيد من إجمالي المطلوبات (%)	الرصيد كما في 31 ديسمبر 2021م	إجمالي قيمة التعاملات	الرصيد كما في 31 ديسمبر 2020م	طبيعة التعامل	طبيعة العلاقة	مبالغ مستحقة إلى أطراف ذات علاقة	
١٨.٠٢%	-	(٨٨,٥١٦,٧٥٠)	(٨٨,٥١٦,٧٥٠)	-	تمويل		فهد بن عبدالله بن عبدالعزيز الخيني	رئيس مجلس الإدارة
١٤.٩٤%	-	٧٣,٣٧٥,٢٣٠	-	٧٣,٣٧٥,٢٣٠	سدادات			
٣.٠٨%	٤٢.٣٠%	(١٥,١٤١,٥٢٠)	(٨٨,٥١٦,٧٥٠)	٧٣,٣٧٥,٢٣٠	-		الإجمالي	
المستحق إلى الأطراف ذات العلاقة كما في 31 ديسمبر 2022م								
النسبة من إجمالي قيمة العقود والتعاملات (%)	نسبة الرصيد من إجمالي المطلوبات (%)	الرصيد كما في 31 ديسمبر 2022م	إجمالي قيمة التعاملات	الرصيد كما في 31 ديسمبر 2021م	طبيعة التعامل	طبيعة العلاقة	مبالغ مستحقة إلى أطراف ذات علاقة	
٣.٣١%	-	(١٥,١٤١,٥٢٠)	-	(١٥,١٤١,٥٢٠)	-		فهد بن عبدالله بن عبدالعزيز الخيني	رئيس مجلس الإدارة
١.٣٦%	-	(٦,٢٠١,٦٧٨)	(٦,٢٠١,٦٧٨)	-	تمويل			
١.٨٥%	-	٨,٤٧٢,٩٠٦	-	٨,٤٧٢,٩٠٦	سدادات			
٠.١٧%	-	٧٧٣,١٢٤	-	٧٧٣,١٢٤	مشتريات		مؤسسة فهد بن عبدالله بن عبدالعزيز الخيني	شركة
٠.١٧%	-	(٧٥٨,٦٣٤)	(٧٥٨,٦٣٤)	-	سدادات			
٠.٠٠%	-	(١٤,٤٩٠)	(١٤,٤٩٠)	-	مبيعات		عبدالله بن عبدالعزيز الخيني العقارية	شقيقة
٢.٨٢%	٤٣.١٠%	(١٢,٨٧٠,٢٩٢)	(٦,٩٧٤,٨٠٢)	٩,٢٤٦,٠٣٠	(١٥,١٤١,٥٢٠)		الإجمالي	

المستحق إلى الأطراف ذات العلاقة كما في 30 يونيو 2023م

النسبة من إجمالي قيمة العقود والتعاملات (%)	نسبة الرصيد الإجمالي من إجمالي الموجودات (%)	الرصيد كما في 30 يونيو 2023م	إجمالي قيمة التعاملات	الرصيد كما في 31 ديسمبر 2022م	طبيعة التعامل	طبيعة العلاقة	مبالغ مستحقة إلى أطراف ذات علاقة
8.70%	-	(12,870,292)	-	(12,870,292)	تمويل وسدادات	رئيس مجلس الإدارة	فهد بن عبدالله بن عبدالعزيز الخيني
3.14%	-	50,477,872	50,477,872	-	شراء أصول		
20.84%	3.71%	37,607,580	50,477,872	(12,870,292)		الإجمالي	

المصدر: الشركة

يوضح الجدول التالي الرصيد المستحق من الأطراف ذات العلاقة كما في 30 يونيو 2023م:

جدول (3): المستحق من أطراف ذات علاقة

المستحق من الأطراف ذات العلاقة كما في 30 يونيو 2023م

النسبة من إجمالي قيمة العقود والتعاملات (%)	نسبة الرصيد الإجمالي من إجمالي الموجودات (%)	الرصيد كما في 30 يونيو 2023م	إجمالي قيمة التعاملات	الرصيد كما في 31 ديسمبر 2022م	طبيعة التعامل	طبيعة العلاقة	مبالغ مستحقة إلى أطراف ذات علاقة
20.84%	-	37,607,580	37,607,580	-	تسويات	رئيس مجلس الإدارة	فهد بن عبدالله بن عبدالعزيز الخيني
20.84%	3.71%	37,607,580	37,607,580	-		الإجمالي	

تم الحصول على موافقة الجمعية العامة العادية المنعقدة بتاريخ 17/02/1444هـ (الموافق 09/09/2022م) على التعاملات التي تمت مع الأطراف ذات العلاقة. وافقت الجمعية العامة العادية المنعقدة بتاريخ 17/02/1444هـ (الموافق 09/09/2022م) على قيمة تعاملات مع أطراف ذات علاقة بمبلغ ستمائة وتسعة وتسعون ألف وسبعمائة وستة عشر (٦٩٩,٧١٦) ريال سعودي تتمثل في اتفاقيات مشتريات مع مؤسسة فهد الخيني العقارية والتي لرئيس مجلس الإدارة مصلحة غير مباشرة فيها، حيث قدم أعضاء مجلس إدارة الشركة اقرار وتعهد على أخذ موافقة أقرب جمعية عامة على قيمة التعاملات التي تمت مع أطراف ذات علاقة بمبلغ سبعمائة وثلاثة وسبعون ألف ومائة وأربعة وعشرون (٧٧٣,١٢٤) ريال سعودي، والتي لرئيس مجلس الإدارة مصلحة غير مباشرة فيها، يمثل الفرق في قيمة التعاملات مع أطراف ذات علاقة بمبلغ ثلاثة وسبعون ألف واربعمائة وثمانية (٧٣,٤٠٨) ريال سعودي، والتي سيتم عرضها على أقرب جمعية عامة وأخذ الموافقة عليها، وفي حال عدم موافقة الجمعية العامة على مبلغ الفرق في قيمة التعاملات مع أطراف ذات علاقة، يقر ويتعهد أعضاء مجلس إدارة الشركة على تطبيق ما نص عليه نظام الشركات ولوائحه التنفيذية، وفي حال وجود أية تعاملات مع أطراف ذات علاقة مستقبلياً فسيتم عرضها على أقرب جمعية عامة. تقوم جميع تعاملات الشركة واتفاقياتها مع الأطراف ذات العلاقة على أسس تجارية بحتة، وفي حال أبرمت الشركة عقوداً مع أية أطراف ذات علاقة على أسس غير تجارية بحتة و/ أو في حال يترتب على تلك التعاملات نقل مزايا لأطراف ذات علاقة بالشركة دون وجه حق، فقد يؤثر ذلك سلباً على تكاليف الشركة وإيراداتها، الأمر الذي سيؤثر بشكل سلبي وجوهري على أعمال الشركة المستقبلية ومركزها المالي ونتائجها التشغيلية.

2.1.11 المخاطر المتعلقة برأس المال العامل

تتمثل مخاطر السيولة في عدم مقدرة الشركة في مقابلة التزاماتها قصيرة الأجل حال استحقاقها، حيث بلغت نسبة التداول (١.٣٥ مرة)، و (٤٥.٤٥ مرة)، و (٣.٣٦ مرة) كما في ٣١ ديسمبر 2022م و 2023م، وكما في 30 يونيو 2023م على التوالي.

وبلغ صافي رأس المال العامل وهو الفرق بين الأصول المتداولة والالتزامات المتداولة للشركة حوالي خمس ملايين ومئتان وثمانية وستون ألفاً وسبعمئة وخمسة وثمانون (٥,٢٦٨,٧٨٥) ريال سعودي، وسبعة ملايين ومائة وخمسة وخمسون ألفاً وثمانمائة وأربعة وثمانون (٧,١٥٥,٨٨٤) ريال سعودي، وخمسة وأربعون مليوناً وخمسة وعشرون ألفاً وستمئة وسبعة وسبعون (٤٥,٠٢٥,٦٧٧) ريال سعودي، كما في ٣١ ديسمبر ٢٠٢١م و٢٠٢٢م، وكما في ٣٠ يونيو ٢٠٢٣م على التوالي.

وتقوم الشركة بتمويل رأس المال العامل من خلال القروض، حيث تتكون الالتزامات المتداولة للشركة من الجزء المتداول لقروض طويلة الأجل، والجزء المتداول للالتزامات عقود الإيجار، وذهب دائنة، وقد لا تتمكن الشركة من الوفاء بالتزاماتها حال استحقاقها، مما تنتج مخاطر سيولة عن عدم المقدرة على بيع الموجودات الثابتة بالقيمة العادلة لها، وقد تقع أي أحداث طارئة تتطلب سيولة فورية، مما سيؤثر ذلك بشكل سلبي وجوهري على أعمال الشركة المستقبلية ومركزها المالي ونتائجها التشغيلية.

2.1.12 المخاطر المتعلقة بإدارة المخزون

بلغ رصيد المخزون في الشركة مبلغ خمس ملايين وسبعمئة وخمسة وأربعون ألفاً وثلاثمائة وستون (٥,٧٤٥,٣٦٠) ريال سعودي، ومبلغ خمس ملايين وخمسمائة وثمان عشر ألفاً وخمسمائة وأربعة وسبعون (٥,٥١٨,٥٧٤) ريال سعودي، ومبلغ أربعة مليون وستمئة وخمسة وستون ألفاً ومائة وخمسة وستون (٤,٦٦٥,١٦٥) ريال سعودي، كما في ٣١ ديسمبر ٢٠٢١م، و٢٠٢٢م، وكما في ٣٠ يونيو ٢٠٢٣م على التوالي. حيث يمثل المخزون ما نسبته من إجمالي أصول الشركة (٤.٢%)، و(٤.١%)، و(٣.٨%) كما في ٣١ ديسمبر ٢٠٢١م، ٢٠٢٢م، وكما في ٣٠ يونيو ٢٠٢٣م على التوالي.

وفي حال لم تتمكن الشركة من الحفاظ على مستويات مخزون كافية ومراقبة المخزون بشكل دوري، سيؤدي ذلك إلى انخفاض شديد أو إلى فائض في مستويات المخزون، مما قد يلحق الشركة بخسائر لعدم تمكنها من تلبية متطلبات العملاء، أو تصريف المخزون، مما سيؤثر ذلك بشكل سلبي وجوهري على أعمال الشركة المستقبلية ومركزها المالي ونتائجها التشغيلية.

2.1.13 المخاطر المتعلقة باتفاقيات التمويل

كما بتاريخ نشرة الإصدار هذه، أبرمت الشركة عدد من العقود والاتفاقيات المتطابقة مع الشريعة الإسلامية مع عدد من شركات التمويل المحلية، وقد بلغ رصيد القروض كما في ٣٠ يونيو ٢٠٢٣م مبلغ ثمان ملايين وأربعمئة وسبعة وثلاثون ألفاً وخمسمائة وأربعة وأربعون (٨,٤٣٧,٥٤٤) ريال سعودي، وقد بلغت نسبة الديون من إجمالي الأصول ما مقداره (٦.٨٩%) كما في ٣٠ يونيو ٢٠٢٣م.

□ اتفاقية بنك الجزيرة

أبرمت الشركة عقد تسهيلات ائتمانية مع بنك الجزيرة بتاريخ ٢٠٢٢/١٢/٢٤هـ (الموافق ٢٠٢٣/٠٦/٢٠م)، على شكل تسهيلات ائتمانية متوافقة مع الضوابط الشرعية، وبمعدل ربح متوسط سعر السايبرو مضاف إليه (٤.٠٠%)، وذلك لغرض تمويل مشتريات رأسمالية وفقاً لنشاط الشركة، بقيمة اجمالية ثلاث ملايين (٣,٠٠٠,٠٠٠) ريال سعودي، مستحقة السداد خلال مدة أقصاها تسعون (٩٠) يوم، بدفعات وتواريخ محددة مسبقاً في الاتفاقية.

الضمانات: كفالة غرم بمبلغ ثلاث ملايين وثلاثمائة ألف (٣,٣٠٠,٠٠٠) ريال سعودي، مقدمة من شركة الطاقات المعدنية، وبعض الإقرارات والتعهدات، وكفالة غرم وأداء بالتضامن والانفراد من قبل رئيس مجلس الإدارة بمبلغ ثلاث ملايين وثلاثمائة ألف (٣,٣٠٠,٠٠٠) ريال سعودي.

□ اتفاقية إصدار أدوات دين مالية

أبرمت شركة الطاقات المعدنية اتفاقية برنامج إصدار أدوات دين (البرنامج) مع شركة الصكوك المالية بتاريخ ٢٠٢٠/٠٨/٢٤هـ (الموافق ٢٠٢٣/٠٣/١٢م) على شكل أدوات دين مرابحة متوافقة مع أحكام ومبادئ الشريعة الإسلامية، وبمعدل هامش ربح للبرنامج (٦.٨٥%)، وذلك لغرض التوسع وشراء أصول. يبلغ حجم برنامج أدوات الدين مبلغ عشرون مليون (٢٠,٠٠٠,٠٠٠) ريال سعودي، وتبلغ إجمالي دفعات الاسترداد مبلغ خمسة وعشرون مليوناً وتسعمائة واثنتان وثلاثون ألفاً وخمسمائة وسبعة عشر (٢٥,٩٣٢,٥١٧) ريال سعودي. تبلغ مدة البرنامج اثنتان وخمسون (٥٢) شهراً، بعدد عشرة (١٠) إصدارات، مستحقة السداد بدفعات نصف سنوية وتواريخ محددة مسبقاً في الاتفاقية، على أن لا يتجاوز إجمالي القيمة الاسمية للإصدارات خلال سنة واحدة مبلغ وقدرة عشرة مليون (١٠,٠٠٠,٠٠٠) ريال سعودي، ومبلغ وقدرة خمسة مليون (٥,٠٠٠,٠٠٠) ريال سعودي للإصدار الواحد، وهي أدوات دين غير قابلة للتحويل.

الضمانات: سند لأمر بمبلغ ثلاثة وعشرون مليون (٢٣,٠٠٠,٠٠٠) ريال سعودي على شركة الطاقات المعدنية للتجارة، وبعض الإقرارات والتعهدات. سند لأمر بمبلغ ثلاثة وعشرون مليون (٢٣,٠٠٠,٠٠٠) ريال سعودي على رئيس مجلس الإدارة الأستاذ/ فهد بن عبدالله بن عبدالعزيز الخيني، وبعض الإقرارات والتعهدات.

وعلى الرغم من أن الاتفاقيات المذكورة أعلاه مضمونة بضمانات موضحة أعلاه، إلا أن الشركة الممولة قد تطلب ضمانات أخرى مقابل الاتفاقيات ولا تتمكن الشركة من تقديمها، الأمر الذي سيجعل الشركة في حالة إخلال لبند الاتفاقية، وفي حال لم تتمكن الشركة من الالتزام بتعهدات اتفاقية التسهيلات أعلاه، بما فيها الالتزام بسداد القرض في موعد الاستحقاق، فإنها ستصبح عرضة للجزاءات بما في ذلك قيام الجهة المقرضة بإلغاء أو إنهاء القروض ومطالبة الشركة بسداد كامل المديونية فوراً، مما سيؤثر بشكل سلبي وجوهري على أعمال الشركة المستقبلية ومركزها المالي ونتائجها التشغيلية.

وبخلاف ذلك، تؤكد الشركة بأنه لا توجد لديها أية تسهيلات ائتمانية أو قروض أخرى حتى تاريخ نشر هذه النشرة.

2.1.14 مخاطر السيولة

تتمثل مخاطر السيولة في عدم قدرة الشركة على مقابلة التزاماتها المتعلقة بالمطلوبات المالية حال استحقاقها، وتتكون المطلوبات المالية للشركة من قروض طويلة الأجل، والتزامات عقود الإيجار، وضمم دائنة، والمستحق إلى أطراف ذات علاقة. وقد تقع أية أحداث طارئة أو مفاجئة تتطلب سيولة فورية أو تتطلب بيع موجودات مالية بسرعة كافية وبيعيتها العادية لتغطية السيولة المطلوبة.

بلغت نسبة التداول لدى الشركة حوالي (١.٣٥ مرة) و(١.٤٥ مرة) و(٣.٣٦ مرة) كما في ٢٠٢١/١٢/٣١ و٢٠٢٢/١٢/٣١، وكما في ٢٠٢٣/٠٦/٣٠ على التوالي، ولا يوجد ضمان على قدرة الشركة على الوفاء بالتزاماتها الحالية أو المستقبلية في مواعيد استحقاقها لا سيما قصيرة الأجل منها، فإنها ستكون عرضة للتعرض المالي، مما سيؤثر بشكل سلبي وجوهري على أعمال الشركة المستقبلية ومركزها المالي ونتائجها التشغيلية.

2.1.15 المخاطر المتعلقة بانخفاض معدلات تشغيل المصانع

تعتمد الشركة في نشاطها على استمرار العمل في مصانعها بكفاءة تشغيلية تمكنها من تحقيق أهدافها المخطط لها، وتعد المنشآت الصناعية عرضة لمخاطر تشغيلية كبيرة ناتجة عن عدة عوامل منها الأعطال بخطوط الإنتاج أو المعدات الرئيسية الناتجة عن قادم الآلات والمعدات أو سوء الاستخدام أو الحوادث غير المتوقعة كانهيار إمداد الكهرباء أو اندلاع الحريق. مما سينتج عنه تعطل عمليات الشركة وتكبدها تكاليف إضافية والذي بدوره، سيؤثر بشكل سلبي وجوهري على أعمال الشركة المستقبلية ومركزها المالي ونتائجها التشغيلية.

2.1.16 المخاطر المتعلقة بالذمم الدائنة التجارية للشركة

بلغ إجمالي الذمم الدائنة التجارية للشركة مليونان ومائة وثمانية وأربعون ألفاً ومائة وثمانية عشر (٢,١٤٨,١١٨) ريال سعودي، ومبلغ ثمان ملايين وستمائة وأربعة وعشرون ألف وخمسمائة وواحد وعشرون (٨,٦٢٤,٥٢١) ريال سعودي، ومبلغ عشرة ملايين ومائة وخمسة وثمانون ألف واربعمائة وستة وأربعون (١٠,١٨٥,٤٤٦) ريال سعودي، كما في ٣١ ديسمبر ٢٠٢١، و٢٠٢٢، وكما في ٣٠ يونيو ٢٠٢٣ على التوالي.

حيث تمثل نسبة الذمم الدائنة التجارية من إجمالي المطلوبات ما نسبته (١.٠%) و(٢٨.٩%)، و(٤٠.٨٩%) كما في ٣١ ديسمبر ٢٠٢١، و٢٠٢٢، وكما في ٣٠ يونيو ٢٠٢٣ على التوالي.

وقد لا تتمكن الشركة الوفاء بسداد كامل ذممها الدائنة التجارية أو السداد في المدة المتفق عليها، الأمر الذي قد يُصعب حصول الشركة على اتفاقيات شراء بالدين بشروط مناسبة في المستقبل مما سيؤثر بشكل سلبي وجوهري على أعمال الشركة المستقبلية ومركزها المالي ونتائجها التشغيلية.

2.1.17 المخاطر المتعلقة بتوفر التمويل مستقبلاً

قد تلجأ الشركة إلى الحصول على قروض وتسهيلات بنكية لتمويل خطط التوسع في المستقبل، ومن الجدير ذكره أن الحصول على التمويل قد يعتمد على رأس مال الشركة ومركزها المالي وتدفقاتها النقدية وسجلها الائتماني والضمانات المقدمة، ولا تعطي الشركة أي تأكيد أو ضمان بشأن حصولها على التمويل المناسب إذا استدعت الحاجة لذلك، إن عدم قدرة الشركة على الحصول على التمويل الذي تحتاجه من جهات ممولة، أو عدم قدرتها على الحصول على التمويل بشروط تفضيلية مقبولة تتناسب مع الشركة، سيكون له أثر سلبي وجوهري على أعمال الشركة المستقبلية ومركزها المالي ونتائجها التشغيلية.

2.1.18 المخاطر المتعلقة بالالتزامات المحتملة

إن أي التزامات محتملة على الشركة، مثل التكاليف المتعلقة بالزكاة والضرائب والدعاوى القضائية، وغيرها من الالتزامات أو التكاليف الأخرى المتعلقة بنشاط الشركة، في حال تحققها فإنها ستؤثر بشكل سلبي وجوهري على أعمال الشركة المستقبلية ومركزها المالي ونتائجها التشغيلية.

2.1.19 المخاطر المتعلقة بمتطلبات السعودية

تولي المملكة قضية التوطين أهمية قصوى في إطار "رؤية ٢٠٣٠"، وبالتالي يُعتبر الالتزام بمتطلبات السعودية مطلباً نظامياً لتلزم بموجبه جميع المنشآت (الشركات والمؤسسات) بتوظيف السعوديين والمحافظة على نسبة معينة من الموظفين السعوديين من مجموع عدد موظفيها. وكما في ٣٠/١٠٦/٢٣٠م، صُنّف فرع الشركة للصناعات ضمن النطاق "أخضر متوسط"، بنسبة سعودية (٢٩.٤١%)، وفرع الشركة للنقل البري والتخزين ضمن النطاق "البلاتيني"، بنسبة سعودية (٤٨.٧٢%)، وفرع الشركة لتجارة الجملة والتجزئة ضمن النطاق "أخضر متوسط"، بنسبة سعودية (٣٤.٢٩%)، (ولمزيد من المعلومات، الرجاء الاطلاع على القسم رقم (٣.١٦)، <<السعودية>> في هذه النشرة). وفي حال عدم استطاعة الشركة الحفاظ على نسبة السعودية المطلوبة، أو في حال قررت وزارة الموارد البشرية والتنمية الاجتماعية مستقبلاً فرض سياسات توطين أكثر صرامة يصعب على الشركة الالتزام بها، فقد يؤدي ذلك لفرض عقوبات على الشركة كتعليق طلبات تأشيرات العمل ونقل الكفالة للعاملين غير السعوديين، والتي سيكون لها تأثير سلبي وجوهري على أعمال الشركة المستقبلية ومركزها المالي ونتائجها التشغيلية.

2.1.20 المخاطر المتعلقة بوقوع الكوارث الطبيعية

قد تتعرض الشركة لأي من الكوارث الطبيعية مثل الفيضانات والحرائق والزلازل والأحداث الطبيعية الأخرى التي تؤدي إلى إصابة مرافق الشركة بضرر كبير. وفي حال عدم توفر تغطية تأمينية كافية، فقد يعود ذلك بتكاليف مرتفعة وطائلة على الشركة، والذي سيؤثر بصورة كبيرة على قدرة الشركة على أداء وممارسة نشاطها، وبالتالي سيؤثر سلباً على عملياتها التشغيلية، كما أن حدوث أي كارثة من هذه الكوارث الطبيعية سيكون له أثر سلبي وجوهري على أعمال الشركة المستقبلية ومركزها المالي ونتائجها التشغيلية.

2.1.21 المخاطر المتعلقة بالتوقف غير المتوقع للأعمال

تعتمد الشركة في استمرار عملياتها على سير فعالية أعمالها التشغيلية وأنظمة العمل فيها، وتعتبر المنشآت الصناعية عرضة لمخاطر تشغيلية كبيرة، نتيجة لعدة عوامل بما في ذلك على سبيل المثال لا الحصر، الكوارث الطبيعية أو صدور متطلبات نظامية جديدة أو أي قصور يصيب أجهزة الحاسب الآلي أو توقف إمدادات الطاقة والكهرباء. إن أي توقف أو انقطاع لهذه العمليات فإنه قد يترتب على الشركة تكبد خسائر وبالتالي التأثير بشكل سلبي وجوهري على أعمال الشركة المستقبلية ومركزها المالي ونتائجها التشغيلية.

2.1.22 المخاطر المتعلقة بعدم استخراج أو عدم تجديد التراخيص والتصاريح والشهادات اللازمة

تمارس الشركة نشاطها حالياً بموجب عدد من التراخيص والشهادات والتصاريح التي تتعلق بنشاطها، والتي حصلت عليها من قبل الجهات التنظيمية المختصة بالمملكة، وتشمل على سبيل المثال لا الحصر: شهادات السجل التجاري للشركة وفروعها الصادرة من وزارة التجارة، الترخيص الصناعي من وزارة الصناعة والثروة المعدنية، شهادة تسجيل العلامة التجارية، شهادة عضوية الغرفة التجارية، التراخيص البلدية، تصاريح الدفاع المدني، شهادات السعودية والزكاة والتأمينات الاجتماعية، وشهادة التأهيل البيئي وغيرها.

و كما في تاريخ هذه النشرة فإن جميع تراخيص الشركة لا تزال سارية (ولمزيد من المعلومات، الرجاء الاطلاع على القسم رقم (٣.٦)، <<التراخيص والتصاريح للشركة>> في هذه النشرة).

إن عدم تمكن الشركة من تجديد تراخيصها وتصاريحها وشهاداتها الحالية أو الحصول على أي من التراخيص اللازمة لأعمالها أو إذا تم تعليق أو انتهاء أي من تراخيصها أو إذا تم تجديد أي من تلك التراخيص بشروط غير مناسبة للشركة، أو في حالة عدم قدرة الشركة على الحصول على الرخص والتصاريح والشهادات الإضافية التي قد تطلب منها في المستقبل، فإن ذلك قد يعرض الشركة للتوقف والامتناع عن القيام بأعمالها كإغلاق الشركة أو تجميد جميع الخدمات التي تقدمها الجهات الرقابية للشركة أو تعرضها لغرامات مالية مما سيؤدي إلى توقف أو تعثر أعمال الشركة، وبالتالي سيكون لذلك أثر سلبي وجوهري على أعمال الشركة المستقبلية ومركزها المالي ونتائجها التشغيلية.

2.1.23 المخاطر المتعلقة بعدم الالتزام بمعايير الجودة والمواصفات المطلوبة من قبل العملاء

تسعى الشركة دائماً للحفاظ على رضا عملائها من خلال تقديم خدماتها ضمن أعلى معايير الجودة. وفي حال عدم قدرة الشركة على الاستمرار بتقديم خدماتها بنفس المستوى المطلوب لأي سبب من الأسباب، فإن ذلك سوف يؤثر سلباً على سمعتها لدى عملائها وعلى استمراريتهم بالتعامل معها، وبالتالي سيؤثر بشكل سلبي وجوهري على أعمال الشركة المستقبلية ومركزها المالي ونتائجها التشغيلية.

2.1.24 المخاطر المتعلقة باستحقاقات الزكاة الشرعية المحتملة والمطالبات الإضافية

تقوم الشركة بتقديم إقراراتها الزكوية لهيئة الزكاة والضريبة والجمارك خلال الوقت المحدد وتقوم بسداد المبالغ المستحقة عليها بشكل سنوي. قدمت الشركة الاقرارات الزكوية لهيئة الزكاة والضريبة والجمارك لجميع السنوات السابقة وحتى تاريخ ٢٠٢٢/١٢/٣١م، حيث حصلت الشركة على اخر شهادة اقرار زكوي برقم (١٠٢٠٢١٨٣٧٧) وتاريخ ١٤٤٤/١٠/١١هـ (الموافق ٢٠٢٣/٠٥/٠١م) وتنتهي في تاريخ ١٤٤٥/١٠/٢١هـ (الموافق ٢٠٢٤/٠٤/٣٠م).

هذا وبلغت الزكاة المدفوعة خلال الفترة المالية كما في ٣٠ يونيو ٢٠٢٣ مبلغ مائة واثنتان وسبعون ألف وثلثمائة وستة عشر (١٧٢,٣١٦) ريال سعودي، وبلغ رصيد مخصص الزكاة مبلغ ستة وثمانون ألف ومائة وثلثون (٨٦,١٣٠) ريال سعودي كما في ٣٠ يونيو ٢٠٢٣م.

وكما بتاريخ نشرة الإصدار هذه، لم تستلم الشركة أي ربوط زكوية من هيئة الزكاة والضريبة والجمارك عن أي فروقات زكوية عن السنوات السابقة، مع الإشارة إلى أن أول قوائم مالية لشركة الطاقات المعدنية للتجارة بشكلها القانوني كشركة مساهمة مقفلة كانت عن الفترة المالية المنتهية في ٣٠ يونيو ٢٠٢٢م، حيث تحمل الشركة طابع الشركة ذات المسؤولية المحدودة (شركة شخص واحد) قبل تحولها إلى شركة مساهمة مقفلة بتاريخ ٢٠٢٢/٠٢/١٦م، مملوكة بالكامل لرئيس مجلس الإدارة الأستاذ / فهد بن عبدالله بن عبدالعزيز الخيني. وكما بتاريخ نشرة الإصدار هذه لا يوجد أي نزاعات أو مطالبات بفروقات زكوية قائمة من قبل هيئة الزكاة والضريبة والجمارك. مع الإشارة إلى أنه في حال طالبت هيئة الزكاة والضريبة والجمارك شركة الطاقات المعدنية للتجارة عن أي فروقات زكوية عن جميع السنوات السابقة وحتى تاريخ تحول الشركة إلى شركة مساهمة مقفلة إن وجدت، فإن رئيس مجلس الإدارة سيتحمل سداد تلك الفروقات الزكوية التي نشأت خلال السنوات السابقة لتحول الشركة إلى شركة مساهمة مقفلة، ولن تتحمل شركة الطاقات المعدنية للتجارة والمساهمون الحاليون دفع تلك الفروقات الزكوية.

لا تستطيع الشركة التنبؤ ما إذا كانت هيئة الزكاة والضريبة والجمارك، ستقبل تقديراتها الزكوية عن جميع السنوات المالية اللاحقة بعد تحول الشركة إلى شركة مساهمة مقفلة، التي لم تقم هيئة الزكاة والضريبة والجمارك حتى تاريخ هذه النشرة بإصدار الربوط الزكوية لها، أو ستطالبها بدفع أي فروقات زكوية مستقبلاً، وإذا ما قامت هيئة الزكاة والضريبة والجمارك فعلاً بمطالبة الشركة بدفع مثل هذه الفروقات إن وجدت، فإن الشركة ستتحمل هذه الفروقات الزكوية مما سيؤثر بشكل سلبي وجوهري على أعمال الشركة المستقبلية ومركزها المالي ونتائجها التشغيلية.

2.1.25 المخاطر المتعلقة بالتغيرات في المعايير المحاسبية المهمة والمعايير الجديدة

تم إعداد القوائم المالية المراجعة للشركة للسنة المالية المنتهية في ٣١ ديسمبر ٢٠٢٠م، والايضاحات المرفقة بها وفقاً للمعايير الدولية للتقارير المالية (IFRS) المعتمدة في المملكة العربية السعودية والمعايير والإصدارات الأخرى التي اعتمدها الهيئة السعودية للمحاسبين القانونيين (SOCPA)، والشركة ملزمة بتطبيق التعديلات أو التغييرات التي تطرأ على هذه المعايير من حين لآخر.

أعدت الشركة قوائمها المالية للسنة المالية المنتهية في ٣١ ديسمبر ٢٠١٩م وفقاً للمعيار الدولي للتقرير المالي للمنشآت الصغيرة والمتوسطة (IFRS For SMEs) المعتمدة في المملكة العربية السعودية، بينما أعدت قوائمها المالية للسنة المالية المنتهية في ٣١ ديسمبر ٢٠٢٠م، وفقاً للمعايير الدولية للتقرير المالي (IFRS) المعتمدة في المملكة العربية السعودية والمعايير والإصدارات الأخرى التي اعتمدها الهيئة السعودية للمراجعين والمحاسبين (SOCPA)، وقد نتج عن هذا التطبيق تغيير في المعالجات المحاسبية لعدد من البنود في القوائم المالية للسنة المالية المنتهية في ٣١ ديسمبر ٢٠٢١م، ووفقاً للقوائم المالية المراجعة للشركة للسنة المالية المنتهية في ٣١ ديسمبر ٢٠٢١م، فإن أثر تطبيق المعايير الدولية للتقرير المالي (IFRS) على عناصر قائمة المركز المالي للشركة كما في ٣١ ديسمبر ٢٠٢٠م موضح في الجدول التالي:

جدول(٤): أثر تطبيق المعايير الدولية للتقرير المالي (IFRS) على عناصر قائمة المركز المالي كما في ٣١ ديسمبر ٢٠٢٠.

المعايير الدولية للتقرير المالي (IFRS)	أثر التحول وإعادة التقييم	المعيار الدولي للتقرير المالي للمنشآت الصغيرة ومتوسطة الحجم (IFRS For SMEs)	البند
٢٧,٠١,٨٤١	-	٢٧,٠١,٨٤٢	إجمالي الموجودات غير المتداولة
٢٧,٩٤٧,٥٩٦	(٣٦,٨٢٣)	٢٧,٩٨٤,٤١٨	إجمالي الموجودات المتداولة
٥٤,٩٤٩,٤٣٧	(٣٦,٨٢٣)	٥٤,٩٨٦,٢٦٠	إجمالي الموجودات
٥١,٦٦٩,٦٨٥	٧٦,٨٨٣	٥١,٥٩٢,٨٠٢	إجمالي حقوق الشركاء
٩١,٦٦١	(١١٣,٧٠٦)	١,٠٢٤,٣٦٧	إجمالي المطلوبات غير المتداولة
٢,٣٦٩,٠٩١	-	٢,٣٦٩,٠٩١	إجمالي المطلوبات متداولة
٣,٢٧٩,٧٥٢	(١١٣,٧٠٦)	٣,٣٩٣,٤٥٨	إجمالي المطلوبات
٥٤,٩٤٩,٤٣٧	(٣٦,٨٢٣)	٥٤,٩٨٦,٢٦٠	إجمالي المطلوبات وحقوق الملكية

المصدر: الشركة

وعلى قائمة الدخل للشركة كما في ٣١ ديسمبر ٢٠٢٠، موضح في الجدول التالي:

جدول(٥): أثر تطبيق المعايير الدولية للتقرير المالي (IFRS) على عناصر قائمة الدخل كما في ٣١ ديسمبر ٢٠٢٠.

المعايير الدولية للتقرير المالي (IFRS)	أثر التحول وإعادة التقييم	المعيار الدولي للتقرير المالي للمنشآت الصغيرة ومتوسطة الحجم (IFRS For SMEs)	البند
١٣,٢٩٦,٩٠٧	-	١٣,٢٩٦,٩٠٧	مجموع الربح
(٩٤٧,٦٦١)	-	(٩٤٧,٦٦١)	مصروفات بيعية وتسويقية
(١,٨٩٥,٣٢٣)	٨٢,٣٣٤	(١,٩٧٧,٦٥٧)	مصروفات عمومية وإدارية
١٠,٤٥٣,٩٢٣	٨٢,٣٣٤	١٠,٣٧١,٥٨٩	ربح التشغيل
(٢٧٥,٣٣٢)	-	(٢٧٥,٣٣٢)	الزكاة
١٠,١٧٨,٥٩١	٨٢,٣٣٤	١٠,٠٩٦,٢٥٧	ربح السنة
(٥,٤٥١)	(٥,٤٥١)	-	خسائر إعادة قياس منافع موظفين
١٠,١٧٣,١٤٠	٧٦,٨٨٣	١٠,٠٩٦,٢٥٧	اجمالي الدخل الشامل للفترة

المصدر: الشركة

وبناء على ما ذكر أعلاه، فقد أدى تطبيق الشركة لمعايير المحاسبة الدولية (IFRS) التي تغيّرات على قوائمها المالية للسنة المالية المنتهية في ٣١ ديسمبر ٢٠٢٠، كما سيؤدي إلى تغيّرات مماثلة في السنوات المالية اللاحقة أو تغيّرات أخرى قد تكون جوهرية ولم يظهر أثرها حالياً أو قد لا تعلمها الشركة. وبالتالي فإن أي تغيّرات في هذه المعايير أو إلزامية تطبيق بعض المعايير الجديدة من الممكن أن تؤثر بشكل سلبي وجوهري على أعمال الشركة المستقبلية ومركزها المالي ونتائجها التشغيلية.

2.1.26 المخاطر المتعلقة بالاعتماد على الموردين

تعتمد الشركة في استمرار عملياتها على الإمدادات من الحديد والمعادن، حيث تعتبر تكاليف هذه الإمدادات عرضة للتغير. يمثل الموردون المحليين الرئيسيين للشركة ما نسبته (٣٢.٦٢%) ونسبة (٢٢.٥٦%)، ونسبة (٢٥.٩٨%) من إجمالي تكلفة الإيرادات، كما في ٣١ ديسمبر ٢٠٢١، و٢٠٢٢، و٢٠٢٣، وكما في ٣٠ يونيو ٢٠٢٣ على التوالي، ولمزيد من المعلومات، الرجاء الاطلاع على القسم رقم (٣.٤.٩)، << كبار الموردين >> في هذه النشرة.

قد لا تكون الشركة قادرة على الاستمرار في الاعتماد على الموردين الذين تتعامل معهم إما بسبب تغير في العلاقات القائمة بينهم، أو بسبب الزيادة في تكلفة الحصول على المنتجات، أو بسبب انعدام قدرة المورد على تزويد الشركة بالكميات المطلوبة من المنتجات وفق الجودة اللازمة في الوقت المناسب، أو بسبب رغبة المورد بإلغاء الاتفاقية أو عدم تجديدها. وفي حال حصول أي من تلك الحالات، فسوف يؤثر ذلك بشكل سلبي وجوهري على أعمال الشركة المستقبلية ومركزها المالي ونتائجها التشغيلية.

2.1.27 المخاطر المتعلقة بالخطة التوسعية

تعمل الشركة كما في تاريخ هذه النشرة على خطة توسعية (ولمزيد من المعلومات حول الخطة التوسعية للشركة، الرجاء الاطلاع على القسم رقم (٦))، << استخدامات متحصلات الطرح والخطة المستقبلية >> في هذه النشرة، وبإجمالي تكلفة تقديرية تبلغ قيمتها ثمان وعشرون مليوناً وثمانمائة وعشرة آلاف (٢٨,٨١٠,٠٠٠) ريال سعودي، سيتم تمويل نسبة (١٠٠%) من تكاليف الخطة التوسعية من خلال صافي متحصلات الطرح، وتغطية أي تكاليف إضافية أو بنود لم يتم تضيمنها ضمن الخطة التوسعية. قد تواجه الشركة تحديات وعوائق عديدة - على سبيل المثال لا الحصر - ارتفاع التكاليف المرتبطة بالخطة التوسعية مقارنة مع قيم التكاليف المعتمدة مما سيؤدي إلى اعتماد الشركة ذاتياً على تمويل أي تكاليف إضافية بشكل كامل عن التكاليف المعتمدة، أو التأخر في استكمال الخطة التوسعية وفق الجدول الزمني وبدء التشغيل فيها، أو عدم الحصول على التراخيص اللازمة أو عدم القدرة على تجديدها، أو التعرض لأي مخاطر تشغيلية قد تحدث بسبب عوامل مختلفة، مما لا يعطي أي ضمان أن خطط الشركة التوسعية ستحقق نجاحاً وستكون لها القدرة على تحقيق الإيرادات وتغطية النفقات التشغيلية وغيرها من التكاليف مما يؤثر بشكل سلبي وجوهري على أعمال الشركة المستقبلية ومركزها المالي ونتائجها التشغيلية.

2.1.28 مخاطر تركيز العملاء

تعتمد إيرادات الشركة على عدد من العملاء الرئيسيين والتي تقوم العلاقة معهم على أساس أوامر وطلبات الشراء المباشرة، حيث أن أكبر اربعة عملاء رئيسيين للشركة شكلوا ما نسبته حوالي (٩٧.٤٢%)، و(٩٨.٤٨%)، و(٩٩.٠٧%) و(٩٨.٧٠%) من إجمالي إيرادات الشركة من القطاعات الرئيسية لها، كما في ٣١ ديسمبر ٢٠٢١، و٢٠٢٢، و٢٠٢٣، وكما في ٣٠ يونيو ٢٠٢٢، و٢٠٢٣ على التوالي. (ولمزيد من المعلومات، الرجاء الاطلاع على القسم رقم (٥))، << كبار عملاء الشركة >> في هذه النشرة.

وفي حال لم يتم الحفاظ على تنوع العملاء مستقبلاً حيث لا يؤدي إلى تركيز الإيرادات على عدد محدود من العملاء، وفي حال عدم المحافظة على علاقة جيدة ومستمرة مع هؤلاء العملاء الرئيسيين أو فشل الشركة في تطوير علاقاتها مع العملاء الجدد، فسوف يؤثر ذلك بشكل سلبي وجوهري على أعمال الشركة المستقبلية ومركزها المالي ونتائجها التشغيلية.

2.1.29 مخاطر الاعتماد على موظفين رئيسيين

تعتمد الشركة على جهود وإشراف عدد من الموظفين القياديين لديها وغيرهم من أفراد طاقم العمل الرئيسيين لتنفيذ استراتيجيتها وعملياتها اليومية، وبشكل الموظفين الرئيسيين عنصراً مهماً لنجاح أعمال الشركة، وبالتالي فإن عدم قدرة الشركة على الاحتفاظ بهم أو على استقطاب أشخاص بنفس الكفاءة سينعكس بشكل سلبي وجوهري على أعمال الشركة المستقبلية ومركزها المالي ونتائجها التشغيلية.

2.1.30 مخاطر الاعتماد على الموظفين غير السعوديين

بلغ إجمالي عدد الموظفين غير السعوديين في الشركة (١١٥) موظف كما في ٢٠٢٣/٠٦/٣٠، حيث شكلت نسبة الموظفين غير السعوديين حوالي (٦٥.٣٤%)، لذلك سوف تتأثر نتائج أعمال الشركة ووضعها المالي ونتائجها التشغيلية بشكل سلبي إذا لم تتمكن من المحافظة على الكوادر المؤهلة من غير السعوديين أو إيجاد بدلاء

عنهم بنفس المهارات والخبرات المطلوبة، لاسيما في حال حدوث تغييرات في سياسات ولوائح وأنظمة وزارة الموارد البشرية والتنمية الاجتماعية يكون له أثره على وضع العمالة غير السعودية لدى الشركة.

هذا، وقد أقرت الحكومة خلال عام ٢٠١٦ عدداً من القرارات التي تهدف لإجراء إصلاحات شاملة لسوق العمل في المملكة العربية السعودية، والتي من ضمنها إقرار فرض رسوم إضافية مقابل كل موظف غير سعودي يعمل لدى جهة سعودية اعتباراً من ٢٠١٨/٠١/٠١م، بالإضافة إلى زيادة رسوم الإقامة لأفراد عوائل الموظفين غير السعوديين اعتباراً من ٢٠١٧/٠٧/٠١م، وعليه فإن هذه القرارات ستؤدي إلى زيادة الرسوم الحكومية التي ستدفعها الشركة عن موظفيها غير السعوديين بشكل عام من جهة وأن تواجه صعوبة في الحفاظ على أصحاب الكفاءات من موظفيها غير السعوديين من جهة أخرى، مما سيؤثر بشكل سلبي وجوهري على أعمال الشركة المستقبلية ومركزها المالي ونتائجها التشغيلية.

2.1.31 المخاطر المتعلقة بالرسوم الحكومية المطبقة على الموظفين غير السعوديين

أقرت حكومة المملكة عدداً من القرارات التي تهدف لإجراء إصلاحات شاملة لسوق العمل في المملكة العربية السعودية، والتي تضمنت إقرار رسوم إضافية مقابل كل موظف غير سعودي يعمل لدى جهة سعودية اعتباراً من ٢٠١٨/٠١/٠١م بواقع أربع مائة (٤٠٠) ريال سعودي شهرياً عن كل موظف غير سعودي، على أن تزيد إلى ستمائة (٦٠٠) ريال سعودي شهرياً لعام ٢٠١٩م، ثم إلى ثمانمائة (٨٠٠) ريال سعودي شهرياً لعام ٢٠٢٠م.

ومن الجدير بالذكر، أنه بتاريخ ١٤٤١/٠١/٢٥هـ (الموافق ٢٠١٩/٠٩/٢٤م) وافق مجلس الوزراء برئاسة خادم الحرمين الشريفين على أن تتحمل الدولة لمدة خمس سنوات المقابل المالي المقرر على العمالة الوافدة وفقاً للقررتين (١-أ) و(٢-أ) من البند (ثانياً) من قرار مجلس الوزراء رقم (١٩٧) وتاريخ ٢٣/٠٣/٤٣٨١هـ (الموافق ٢٠١٦/١٢/٢٢م) عن المنشآت الصناعية المرخص لها بموجب ترخيص صناعي وذلك اعتباراً من تاريخ ٢٠١٦/٠٢/٠٢هـ (الموافق ٢٠١٩/٠١/٠١م).

وقد بلغ إجمالي الرسوم الحكومية التي تكبدها الشركة على الموظفين غير السعوديين، مبلغ خمسمائة وثلاثة وأربعون ألفاً ومئتان وأربعة عشر (٥٤٣,٢١٤) ريال سعودي خلال السنة المالية المنتهية في ٢٠٢١/١٢/٣١م، ومبلغ خمسمائة وأربعة وثلاثون ألف (٥٣٤,٠٠٠) ريال سعودي خلال السنة المالية المنتهية في ٢٠٢٢/١٢/٣١م، ومبلغ مئتان وستة وثمانون ألف ومائة (٢٨٦,١٠٠) ريال سعودي خلال الفترة المالية المنتهية في ٢٠٢٢/٠٦/٣٠م، ومبلغ مئتان واثنان وثلاثون ألف وثلاثمائة وخمسون (٢٣٢,٣٥٠) ريال سعودي خلال الفترة المنتهية في ٢٠٢٣/٠٦/٣٠م، إن أي قرار حكومي بزيادة تلك الرسوم أو فرض رسوم إضافية مستقبلاً سيؤدي إلى زيادة تكاليف الشركة بشكل عام، الأمر الذي سيؤثر بشكل سلبي على أعمالها وأدائها المالي ونتائج عملياتها.

بالإضافة إلى ذلك، فقد أقرت الحكومة أيضاً رسوماً إصدار وتجديد الإقامة لتأريعي ومرافقي الموظفين غير السعوديين (رسوم المقابل المالي للمرافقين) والتي أصبحت نافذة اعتباراً من ٢٠١٧/٠٧/٠١م، علماً أنها ارتفعت تدريجياً من مائتي (٢٠٠) ريال سعودي شهرياً لكل تابع في عام ٢٠١٧م لتصل إلى أربع مائة (٤٠٠) ريال سعودي شهرياً لكل تابع في عام ٢٠٢٠م، وعليه، قد تواجه الشركة صعوبة في المحافظة على موظفيها غير السعوديين مع ارتفاع رسوم إصدار وتجديد الإقامة وتكلفة المعيشة فيها، مما قد يضطر الشركة لرفع أجور الموظفين غير السعوديين للاحتفاظ بهم، الشيء الذي سيؤدي إلى زيادة في تكاليف الشركة ويؤثر بشكل سلبي وجوهري على أعمال الشركة المستقبلية ومركزها المالي ونتائجها التشغيلية.

2.1.32 مخاطر عدم توفر التغطية التأمينية

تحتفظ الشركة بأنواع مختلفة من عقود التأمين لتغطية أعمالها كالتأمين الطبي للموظفين وتأمين ضد المركبات، غير أنه قد لا يكون لدى الشركة جميع العقود التأمينية المهمة لأعمالها وأصولها، أو لا يكون لديها الغطاء التأميني الكافي في كل الصالات، أو أنه لا يغطي جميع المخاطر التي قد تتعرض لها الشركة مثل المخاطر الناتجة عن الكوارث الطبيعية، كما أنه من الممكن أن تقع أحداث في المستقبل لا تكون الشركة مؤمنة ضدها بشكل يغطي الخسائر المحتملة، أو قد لا تكون مؤمنة ضدها على الإطلاق، ولا يوجد أي ضمان أن عقود التأمين الخاصة بالشركة ستظل متاحة بشروط مقبولة تجارياً، أو ستظل متاحة على الإطلاق، إن أي من هذه الأحداث أو الظروف أو وقوع حدث غير مؤمن عليه للشركة سيؤثر بشكل سلبي وجوهري على أعمال الشركة المستقبلية ومركزها المالي ونتائجها التشغيلية.

2.1.33 المخاطر المتعلقة بأنظمة التشغيل وتقنية المعلومات

تعتمد الشركة على أنظمة تقنية المعلومات لإدارة أعمالها، ولذلك فإن فشل الشركة في الحفاظ على أنظمة تقنية المعلومات وتطويرها، أو وجود أي أعطال في وظائفها سيؤثر بشكل سلبي على أعمال الشركة ونتائجها

المالية. قد تتعرض أنظمة تقنية المعلومات بالشركة للتلف بسبب الفيروسات، أو الاختراقات الأمنية، أو قد تتعرض للفقدان أو تلف البيانات، أو الأخطاء البشرية وغيرها من الأحداث المماثلة. وبالتالي، ففي حال فشلت أنظمة المعلومات بالشركة بالعمل على النحو المتوقع، أو في حال فقدان المعلومات، أو إساءة استخدام المعلومات الخاصة بالشركة أو عملائها، فإن ذلك سيؤدي إلى تعطل أعمال الشركة، مما سيؤثر بشكل سلبي وجوهري على أعمال الشركة المستقبلية ومركزها المالي ونتائجها التشغيلية.

2.1.34 المخاطر المتعلقة بحماية العلامات التجارية وحقوق الملكية

تعتمد الشركة في تسويق خدماتها وإدارة عملياتها التشغيلية على سمعة علامتها التجارية والتي تمنحها موقعاً متميزاً لدى عملائها في السوق، وقد حصلت الشركة على شهادة تسجيل العلامة التجارية لشركة الطاقات المعدنية للتجارة لدى الهيئة السعودية للملكية الفكرية في المملكة العربية السعودية بشهادة رقم (١٤٤٣٠٠٨٥٧٢) وتاريخ ٢٢/٠٥/١٤٤٣ هـ (الموافق ٢٦/١٢/٢٠٢١م)، ولمزيد من المعلومات، الرجاء الاطلاع على القسم رقم (٣.١١)، << العلامات التجارية وحقوق الملكية >> في هذه النشرة.

إن أي استخدام غير مشروع للعلامة التجارية سيؤثر على سمعة الشركة، وقد يؤدي إلى رفع دعاوى قضائية ضد الشركة أو مطالبات أمام المحاكم المختصة لحماية هذه الحقوق. وفي حال فشلت الشركة في حماية علامتها التجارية بشكل فعال، فإن ذلك سيؤثر بشكل سلبي وجوهري على أعمال الشركة المستقبلية ومركزها المالي ونتائجها التشغيلية.

2.1.35 المخاطر المتعلقة بعدم القدرة على تنفيذ الاستراتيجية

إن أداء الشركة المستقبلي يعتمد على قدرتها ونجاحها في تنفيذ خطة عملها وتطبيق استراتيجيتها النمو المستهدفة، وعليه في حال لم تتمكن الشركة من تنفيذ خططها المستقبلية بنجاح لأي سبب من الأسباب كنقص التمويل أو عدم توفر العمالة أو عدم الحصول على التراخيص اللازمة أو غيرها، فإن ذلك سيؤثر سلباً وبشكل جوهري على أدائها المستقبلي ومن ثم نتائج عملياتها ووضعها المالي. وكذلك إذا لم تتمكن الشركة من تنفيذ خطط التوسع وفقاً للجدول الزمني المحدد والتكاليف المقدرة لها، أو في حال عدم تحقيق الربحية المرجوة من عمليات التوسع والذي قد يعود لأسباب مختلفة بما فيها تغير حالة السوق وقت تنفيذ التوسع، فإن ذلك سيؤثر بشكل سلبي وجوهري على أعمال الشركة المستقبلية ومركزها المالي ونتائجها التشغيلية.

2.1.36 المخاطر المتعلقة بالدعاوى القضائية والغرامات

إن الشركة ليست طرف في دعاوى قضائية كما في تاريخ نشرة الإصدار هذه. وقد تكون معرضة للدعاوى والشكاوى خلال ممارسة أعمالها التشغيلية، وهي لا تستطيع أن تتوقع بشكل دقيق حجم تكلفة الدعاوى أو الإجراءات القضائية التي يمكن أن تُفيمها أو تُفاهم ضدها، أو النتائج النهائية لتلك الدعاوى أو الأحكام التي قد تصدر بحقها وما تتضمنه من تعويضات وجزاءات. وبالتالي، فإن أي نتائج سلبية لمثل هذه القضايا قد تؤثر سلباً على الشركة ونتائج عملياتها. وقد تشمل هذه الدعاوى على سبيل المثال لا الحصر، المسائل الزكوية والضريبية ونظام العمل والتأمينات الاجتماعية والتعاقد مع العملاء والموردين والأضرار الأخرى التي تنجم عن الإهمال أو الاحتيايل من قبل أشخاص أو كيانات بشكل يكون خارج عن نطاق سيطرة الشركة. وبالتالي فإن أي نتائج سلبية لمثل هذه القضايا ستؤثر بشكل سلبي وجوهري على أعمال الشركة المستقبلية ومركزها المالي ونتائجها التشغيلية.

وكما في تاريخ هذه النشرة، فإن الشركة وأعضاء مجلس إدارتها ليسوا خاضعين لأي دعاوى قضائية أو إجراءات قانونية قد تؤثر جوهرياً على أعمال الشركة أو على وضعها المالي.

2.1.37 المخاطر المتعلقة بشغور منصب مدير إدارة المراجعة الداخلية

لا يوجد لدى الشركة مدير إدارة مراجعة داخلية حتى تاريخ هذه النشرة، ويتوقع أن يتم تعيين مدير إدارة المراجعة الداخلية في نهاية الربع الأول من عام ٢٠٢٤م، ومن أهم مهام إدارة المراجعة الداخلية، دراسة ومراجعة نظم الرقابة الداخلية والمالية وإدارة المخاطر في الشركة وإبداء أي ملحوظات لتصحيحها، إعداد تقرير إلى مجلس الإدارة بشأن مدى كفاية نظم المراقبة الداخلية في الشركة، التي تهدف للتنبيه على أهم المخاطر بشكل فوري وتطبيق الإجراءات التصحيحية لتخفيف تأثير الشركة بتلك المخاطر. وفي حال استمرار عدم إنشاء أو تفعيل إدارة المراجعة الداخلية، فإن الشركة ستكون معرضة لمخاطر تشغيلية وإدارية ومالية ورقابية لا سيما يعد إدراج الشركة في السوق الموازية، وهو ما سيكون له أثر سلبي وجوهري على أعمال الشركة المستقبلية ومركزها المالي ونتائجها التشغيلية.

2.1.38 المخاطر المتعلقة بالمعدات وآلية الاستخدام ونسبة الإهلاك

تعتمد الشركة بشكل كبير في سير عملياتها الإنتاجية على الآلات والمعدات مثل: آلة الكبس وآلة التقطيع وآلة الفرغ (الشريدر)، حيث تقوم الشركة بعمل صيانة تصحيحية ودورية لجميع الآلات والمعدات في الشركة. إن آلية الاستخدام والآلات والمعدات في الشركة قائمة بناءً على احتياج العملاء من أوامر الشراء والالتزام الكمي لعملية التوريد. تقوم الشركة بإهلاك الآلات والمعدات باستخدام طريقة القسط الثابت بعد خصم القيمة التقديرية المتبقية على مدى العمر الإنتاجي المتوقع لها على أساس سنوي بنسبة (7%)، كما بلغت نسبة الإهلاك المجمع من إجمالي القيمة الدفترية للآلات والمعدات (13.39%) و(18.17%)، و(21.09%) كما في 31 ديسمبر 2021، و 2022، و 30 يونيو 2023 على التوالي، حيث تبلغ القدرة الإنتاجية لآلة الشريدر من (40) إلى (45) طن بالساعة، وآلة القطاعة من (27) إلى (30) طن بالساعة وآلة الكبس من (3) إلى (4) طن بالساعة. إن أي توقف تام أو تعطل مؤقت أو أي أعطال غير متوقعة، أو عدم توفر فنيين متخصصين لعمل أعمال الصيانة، أو التأخر أو عدم توفر قطع الغيار للآلات والمعدات في حال أعمال الصيانة التصحيحية والدورية، أو زيادة الطاقة الإنتاجية للآلات والمعدات بأكثر من القدرة الإنتاجية لكل آلة في الشركة، سيؤدي إلى تعطل العملية الإنتاجية، مما سيؤثر بشكل سلبي وجوهري على أعمال الشركة المستقبلية ومركزها المالي ونتائجها التشغيلية.

2.1.39 المخاطر المتعلقة بجائحة فيروس كورونا (كوفيد 19)

بدأ انتشار فيروس كورونا المستجد كوفيد 19 (COVID-19) في ديسمبر 2019، وأعلنت منظمة الصحة العالمية الفيروس وباءً عالمياً في مارس 2020، وانتشر الفيروس بعد ذلك بشكل واسع وسريع ليؤثر على أكثر من 194 دولة حول العالم، ليوافق العالم أزمة صحية واقتصادية لم يسبق لها مثيل. وفي النصف الثاني من شهر فبراير 2020، عندما انتشر الفيروس وبلغ الكثير من الدول حول العالم، بدأت الكثير من الدول بفرض تدابير احتواء صحية عامة لتأخير انتشاره وتعزيز قدرة القطاع الصحي، وقد أدى تطور الوضع بهذا الشكل إلى توقف مفاجئ في الأنشطة الاقتصادية وانخفاض حاد في الأفاق الاقتصادية. ونتيجة لذلك كان لانتشار الفيروس تأثير كبير على الاقتصاد العالمي وشكل ضغطاً على الأفراد والشركات والحكومات.

وقد قامت حكومة المملكة العربية السعودية بفرض تدابير صحية واقتصادية لاحتواء تبعات تزايد تفشي الفيروس مثل كثير من دول العالم والمنطقة، وشملت التدابير الصحية فرض حظر التجول الجزئي أو الكامل في بعض مدن ومحافظات المملكة والإغلاق الكامل والجزئي للأنشطة الاقتصادية والحكومية وإغلاق مراكز التسوق ومعارض البيع بالتجزئة وإغلاق المجمعات التجارية وجميع الأنشطة داخلها باستثناء محال بيع المواد الغذائية والصيدليات وتقليص عدد ساعات العمل لبعض القطاعات أو إلزام بعضها بالعمل عن بعد وغير ذلك، وتعليق جميع رحلات الطيران الداخلي والحافلات وسيارات الأجرة والقطارات، وتعليق الدخول لأغراض العمرة وزيارة المسجد النبوي من خارج المملكة، والحجر الصحي، بينما تضمنت التدابير الاقتصادية الدعم المالي للمواطنين والمتضررين من جائحة كورونا، والإجازات العائلية والمرضية المدفوعة من الدولة، والتوسع في تعويضات البطالة، وتأخير مدفوعات الضرائب، وتدابير أخرى لدعم الشركات.

ومع أن الشركة ملتزمة بالتعليمات الصادرة عن وزارة الصحة ووزارة الموارد البشرية والتنمية الاجتماعية بتطبيق الإجراءات والاحترازية الوقائية من تطبيق التباعد الاجتماعي في مكان العمل وقياس درجة الحرارة لكل موظف عند دخول مقر الشركة وليس الكمامة عند الدخول والتواجد في مقر الشركة أو أحد مرافقها، إلا أن الشركة لا تضمن عدم إصابة أحد موظفيها بالفيروس، مما قد يؤدي إلى تعطله عن العمل أو نقل العدوى لزملائه، الشيء الذي سيؤدي إلى تعطل عملية التشغيل، وبالتالي يؤثر بشكل سلبي على أعمال الشركة ونتائج عملياتها ووضعها المالي وتوقعاتها المستقبلية.

وبتاريخ 1441/09/03هـ (الموافق 2020/04/26) صدر القرار الملكي بعودة الحياة إلى طبيعتها ورفع منع التجول جزئياً في جميع مناطق المملكة مع التأكد على الالتزام بالإجراءات الاحترازية من التباعد الجسدي وتحديد عدد المتواجدين في أماكن العمل وتقديم الخدمات ويخضع الوضع الصحي الحالي في المملكة إلى المتابعة اليومية من قبل وزارة الصحة بإصدار التقرير الاحصائي اليومي لمتابعة أعداد الإصابات وحالات الشفاء والوفيات، وتخضع جميع مناطق ومدن المملكة العربية السعودية إلى التقييم المستمر من قبل وزارة الصحة.

لا يمكن ضمان انتهاء الجائحة حتى تاريخ هذه النشرة فإن الشركة لا يمكنها التأكد من عدم تأثر عملياتها أو حجم الخسائر المتوقعة من أثر هذه الجائحة والتبعات المصاحبة لها في المستقبل، مما سيؤثر بشكل سلبي وجوهري على أعمال الشركة المستقبلية ومركزها المالي ونتائجها التشغيلية.

2.2 المخاطر المتعلقة بالسوق والقطاع الذي تعمل فيه الشركة

2.2.1 المخاطر المتعلقة بالأداء الاقتصادي للمملكة

يعتمد الأداء المستقبلي المتوقع للشركة على عدد من العوامل المرتبطة بالأوضاع الاقتصادية في المملكة بشكل عام وتشمل، على سبيل المثال لا الحصر، عوامل التضخم ونمو الناتج المحلي ومتوسط دخل الفرد وما إلى ذلك. ويعتمد اقتصاد المملكة الكلي والجزئي بشكل أساسي على النفط والصناعات النفطية والتي لا تزال تسيطر على حصة كبيرة من الناتج المحلي الإجمالي. وعليه، فإن أي تقلبات غير مواتية في أسعار النفط سيكون لها أثراً مباشراً وجوهرياً على خطط نمو اقتصاد المملكة بشكل عام وعلى معدلات الإنفاق الحكومي، والذي بدوره سيؤثر سلباً على أداء الشركة المالي وتوقعاتها المستقبلية، نظراً لكون الشركة جزء من منظومة الاقتصاد في المملكة العربية السعودية.

كما يعتمد استمرار نمو اقتصاد المملكة على عدة عوامل أخرى، بما فيها استمرار النمو السكاني، واستثمارات القطاعين الحكومي والخاص في البنية التحتية، لذا فإن أي تغيير سلبي في أي من هذه العوامل، سيكون له تأثير كبير على الاقتصاد، وبالتالي سيؤثر بشكل سلبي وجوهري على أعمال الشركة ونتائجها المالية وتطلعاتها المستقبلية.

2.2.2 المخاطر المتعلقة بعدم الاستقرار السياسي والاقتصادي في منطقة الشرق الأوسط

تعاني العديد من دول منطقة الشرق الأوسط من عدم الاستقرار السياسي وأو الأمني و/أو الاقتصادي في الوقت الحاضر. ولا يوجد ضمانات بأن الظروف الاقتصادية والسياسية في تلك البلدان أو أي بلدان أخرى لن يكون لها تأثير سلبي على اقتصاد المملكة أو فرص الاستثمار الاجنبي المباشر فيها، وقد تؤثر تلك العوامل بشكل سلبي وجوهري على أعمال الشركة ونتائج عملياتها ووضعها المالي وتوقعاتها المستقبلية.

ان التغييرات الغير متوقعة من الناحية السياسية و/أو الأمني و/أو الاقتصادية و/أو المالية في المملكة و/أو أي دول اخرى في الشرق الاوسط، بما في ذلك على سبيل المثال لا الحصر : ارتفاع معدلات البطالة، وزيادة القيود التجارية بين بلدان منطقة الشرق الاوسط، والتحول التكنولوجي، والازمات الاقتصادية والمالية التي قد تواجهها بلدان الشرق الأوسط وغيرها من التطورات، أن تؤثر بشكل سلبي وجوهري على أعمال الشركة ونتائج عملياتها ووضعها المالي وتوقعاتها المستقبلية.

2.2.3 المخاطر المتعلقة بنظام الشركات

يفرض نظام الشركات بعض المتطلبات النظامية التي يتوجب على الشركة الالتزام بها، وسيستلزم قيام الشركة باتخاذ الاجراءات والتدابير للالتزام بمثل هذه المتطلبات والتي من الممكن أن تؤثر على أعمالها. كما فرض نظام الشركات عقوبات صارمة على مخالفة أحكام نظام الشركات وقواعده التي تعتبر إلزامية على جميع الشركات.

ان عدم التزام الشركة أو أعضاء مجلس إدارتها أو أعضاء الادارة التنفيذية بأحكام وقواعد نظام الشركات، قد يعرضها للعقوبات أو الغرامات كما نص عليه نظام الشركات الحالي، حيث تصل العقوبات بالسجن لمدة لا تزيد على ثلاث سنوات أو بغرامة لا تزيد على خمسة ملايين (٥,٠٠٠,٠٠٠) ريال سعودي كما نصت (المادة ٢٦٠) من نظام الشركات أو بإحدى هاتين العقوبتين، أو بالسجن لمدة لا تزيد على سنة واحدة وبغرامة لا تزيد على (١,٠٠٠,٠٠٠) ريال سعودي أو بإحدى هاتين العقوبتين كما نصت (المادة ٢٦١) من نظام الشركات، أو بغرامة لا تزيد على (٥٠٠,٠٠٠) ريال سعودي كما نصت (المادة ٢٦٢) من نظام الشركات، على أن تضاعف العقوبات في حال تكرار المخالفات كما نص عليه نظام الشركات في (المادة ٢٦٣).

2.2.4 المخاطر المرتبطة بتطبيق لائحة حوكمة الشركات

أصدر مجلس هيئة السوق المالية لائحة حوكمة الشركات جديدة بموجب القرار رقم (٨-١٦-٢٠١٧) وتاريخ ١٦/٥/٢٠١٦هـ (الموافق ٢٠١٧/٠٢/١٣م) والمعدلة بقرار مجلس هيئة السوق المالية رقم (٨-٥-٢٠٢٣) وتاريخ ٢٥/٦/٢٠٢٥هـ (الموافق ٢٠٢٣/٠١/١٨م)، بناءً على نظام الشركات الصادر بالمرسوم الملكي رقم (١٣٢/م) وتاريخ ١/١٢/٢٠٢٥هـ (الموافق ٢٠٢٣/٠٦/١٩م). وعلى الرغم من أن لائحة حوكمة الشركات تعتبر استرشادية للشركات المدرجة في السوق الموازية كما في تاريخ هذه النشرة، إلا أن لائحة حوكمة الشركات ألزمت الشركات المدرجة في السوق الموازية بتطبيق الفقرة (ج) من المادة الثالثة عشر، والفقرة (ب) من المادة الخمسين، والفقرة (أ) من المادة الحادية والخمسين والثانية والخمسين والسادسة والخمسين والثامنة والثمانين، وعلى

الرغم من أن بقية المواد تعتبر مواد استثمارية في لائحة حوكمة الشركات كما في تاريخ هذه النشرة ، وفي حال تم تطبيقها بشكل إلزامي، فإن نجاح الشركة في الالتزام بها بشكل صحيح يعتمد على مدى استيعاب وفهم مجلس الإدارة ولجانته والإدارة والعاملين في الشركة لهذه القواعد والإجراءات، وعليه في حال تم تطبيق لائحة حوكمة الشركات بشكل إلزامي على الشركات المدرجة في السوق الموازية فإن الشركة ستكون ملزمة بتطبيق جميع المواد الإلزامية فيها، وفي حال عدم التزامها بذلك فإنها ستكون عرضة للمخالفات الجزائية من قبل هيئة السوق المالية، والتي سيكون لها تأثير سلبي وجوهري على أعمال الشركة ونتائج عملياتها التشغيلية.

2.2.5 المخاطر المتعلقة بوقف الحوافز الحكومية الداعمة للتنمية الصناعية

استفادت الشركة من الحوافز التي تقدمها الحكومة للمستثمرين من أجل دعم التصنيع في المملكة، ودعم البنية التحتية وتوفير الأراضي والطاقة والمياه بأسعار مخفضة في المدن الصناعية، ومن خلال إعفاء الشركات الصناعية عن دفع المقابل المالي عن العمالة الوافدة وذلك بتاريخ ٢٥/١٢/٤٤١هـ (الموافق ٢٤/٩/٢٠١٩م) حيث وافق مجلس الوزراء برئاسة خادم الحرمين الشريفين، على أن تتحمل الدولة لمدة خمسة أعوام المقابل المالي المقرر على العمالة الوافدة وفقاً للفقرتين (أ.١) و(أ.٢) من البند (ثانياً) من قرار مجلس الوزراء رقم (١٩٧) وتاريخ ٢٣/٣/٤٣٨٠هـ (الموافق ٢٢/١٢/٢٠١٦م) عن المنشآت الصناعية المرخص لها بموجب ترخيص صناعي وذلك اعتباراً من تاريخ ٢٠٢/٢/٤٤١هـ (الموافق ١٠/١٠/٢٠١٩م). وكان لهذه الحوافز دور هام في نجاح أعمال الشركة، وسيؤدي أي وقف أو تعليق لهذه الحوافز إلى التأثير بشكل سلبي وجوهري على أعمال الشركة ونتائج عملياتها التشغيلية.

2.2.6 المخاطر المتعلقة بخضوع عمليات الشركة لأنظمة ولوائح البيئة والصحة والسلامة

تخضع عمليات الشركة إلى نطاق واسع من الأنظمة واللوائح المتعلقة بحماية البيئة والصحة والسلامة في المملكة، والتي تفرض بصورة متزايدة معايير صارمة يتوجب على الشركة الالتزام بها بصورة مستمرة. وقد تكون تكاليف الالتزام بالأنظمة واللوائح والغرامات الناتجة عنها كبيرة، كما يتطلب الالتزام بمعايير جديدة وصارمة إلى تحمل مصروفات إضافية من رأس المال أو نشوء تعديلات في الممارسات التشغيلية، فعلى سبيل المثال يمكن أن ينتج عن عمليات الشركة عدد من مواد النفايات والمواد الملوثة المنبعثة التي يمكن أن تؤدي، في حال لم يتم السيطرة عليها وإدارتها بالشكل الصحيح أو في حال تركزت من دون معالجة أو التخلص منها بالطريقة السليمة، إلى خطر تلوث البيئة، إن عدم الالتزام والامتثال الكامل بالتشريعات والأنظمة البيئية يمكن أن يؤدي إلى إغلاق المنشآت الصناعية التابعة للشركة كما يعرض الشركة إلى مخالفات أو غرامات أو عقوبات قد تفرضها الجهات الرقابية عليها، على سبيل المثال؛ وفقاً للفقرة (١) من المادة (٣٨) من النظام العام للبيئة الصادر بالمرسوم الملكي رقم (١٦٥/م) وتاريخ ١٩/١١/٤٤١هـ (الموافق ١٠/٧/٢٠١٧م) والذي ينص على "دون إخلال بما ورد في المادتين (الأربعين) و(الثالثة والأربعين) من النظام، وأي عقوبة أشد ينص عليها نظام آخر؛ يعاقب كل من يخالف أيًا من أحكام النظام واللوائح بوحدة أو أكثر من العقوبات الآتية: غرامة لا تزيد على عشرين مليون ريال ، تعليق الترخيص أو التصريح لمدة لا تتجاوز ستة أشهر، إلغاء الترخيص أو التصريح" ، مما سيكون له تأثير سلبي وجوهري على أعمال الشركة المستقبلية ومركزها المالي ونتائجها التشغيلية.

2.2.7 المخاطر المتعلقة ببيئة المنافسة

تعمل الشركة في المجال الصناعي في المملكة، ويتسم هذا المجال بالمنافسة العالية، وبالتالي فإنه في حال قيام المنافسين الحاليين أو المحتملين بتقديم أسعار أو شروط تنافسية أو حلول أفضل من تلك التي تقدمها الشركة، فإنها لن تكون قادرة على منافسة تلك الشركات، مما يؤدي إلى خفض حصة الشركة في السوق وبالتالي التأثير بشكل سلبي وجوهري على أعمال الشركة المستقبلية ومركزها المالي ونتائجها التشغيلية.

2.2.8 المخاطر المتعلقة بضريبة القيمة المضافة

قرر مجلس الوزراء السعودي في الثاني من جمادى الأولى ٤٣٨١هـ الموافقة على الاتفاقية الموحدة لضريبة القيمة المضافة لدول مجلس التعاون الخليجي العربي، والتي بدأ العمل بها اعتباراً من الأول من يناير ٢٠١٨م، يفرض هذا النظام قيمة مضافة بنسبة ٥% على عدد من المنتجات والخدمات بحسب ما ورد في النظام، وقد قررت حكومة المملكة العربية السعودية زيادة نسبة ضريبة القيمة المضافة من ٥% إلى ١٥%، حيث دخل هذا القرار حيز التنفيذ بدءاً من تاريخ ١ يوليو ٢٠٢٠م .

إن أي زيادة في نسبة ضريبة القيمة المضافة التي قد تفرضها الحكومة مستقبلاً، أو فرض أي رسوم وضرائب إضافية على الشركات، فإنه من المتوقع أن تقوم الشركة برفع أسعار منتجاتها وخدماتها لتعكس الزيادة في

ضريبة القيمة المضافة، وفي حال تمكنت الشركة من تحميل ضريبة القيمة المضافة بالكامل على عملائها، فإن الزيادة في أسعار منتجاتها وخدماتها قد يؤدي إلى خفض الطلب على منتجاتها وخدماتها، مما سيؤثر على عمليات الشركة وأرباحها بشكل سلبي. أما في حال لم تتمكن الشركة من تحويل قيمة الضريبة المضافة كلياً أو جزئياً للعميل بسبب عوامل المنافسة أو غيرها، فإنها ستضطر لتحمل قيمة الضريبة غير المحصلة من العملاء، مما سيؤثر بشكل سلبي على أرباح الشركة ونتائج عملياتها.

يتعين على المنشآت الخاضعة لنظام ضريبة القيمة المضافة معرفة طبيعة الانظمة الصادرة من هيئة الزكاة والضريبة والجمارك فيما يتعلق بضريبة القيمة المضافة وطريقة تطبيقها وكيفية حسابها.

كما سيتعين على الشركة التكيف مع التغييرات الناتجة عن تطبيق ضريبة القيمة المضافة، والتي تشمل تحصيلها وتسليمها، وتأثير تطبيق نظام ضريبة القيمة المضافة على أعمال الشركة. إن أي انتهاك أو تطبيق خاطئ لنظام الضريبة من قبل إدارة الشركة، سوف يعرضهم لغرامات أو عقوبات مما سيزيد أيضاً من التكاليف والمصاريف التشغيلية، وهو ما يمكن أن يقلل من الوضع التنافسي للشركة، مما سيكون له تأثير سلبي وجوهري على أعمال الشركة المستقبلية ومركزها المالي ونتائجها التشغيلية.

2.2.9 مخاطر التغييرات في الأنظمة والقوانين ذات العلاقة

كغيرها من الشركات العاملة في المملكة العربية السعودية، تخضع الشركة لعدد من الأنظمة والقوانين كنظام الشركات، ونظام العمل وأنظمة البلديات والدفاع المدني والأنظمة واللوائح الصادرة عن هيئة السوق المالية وغيرها، والتي قد تتغير أو يتم تحديثها من قبل الجهات المختصة. كذلك، فقد تصدر قوانين وأنظمة جديدة من الجهات الرسمية ذات العلاقة من حين إلى آخر. وعليه فإن أعمال الشركة قد تتأثر بشكل سلبي في حال حدوث أي تغيير جوهري لأي من الأنظمة ذات العلاقة أو استحداث أنظمة إضافية لها تأثير مباشر على أداء وربحية الشركة.

2.2.10 المخاطر المتعلقة بسحب الترخيص الصناعي

تمارس الشركة نشاطها بموجب الترخيص الصناعي رقم (٤٥١١١٠١٣١٥٢٠) الصادر من وزارة الصناعة والثروة المعدنية بتاريخ ١٤٤٥/٤/٢٣ هـ (الموافق ٢٠٢٣/١١/٠٧ م)، والذي ينتهي بتاريخ ١٤٤٦/٥/٠٥ هـ (الموافق ٢٠٢٤/١١/٠٧ م). ويجب على الشركة الالتزام بالشروط والأحكام التي تفرضها وزارة الصناعة والثروة المعدنية على الشركات التي لديها تراخيص صناعية، وفي حال قررت الشركة إجراء تعديل في أي من بياناتها كتعديل الاسم التجاري، فعليها أن تقدم بطلب تعديل ترخيص لوزارة الصناعة والثروة المعدنية. وفي حال مخالفة الشركة لأي من تعليمات وشروط الوزارة فستكون معرضة لسحب ترخيصها الصناعي، ولن يكون باستطاعتها الاستمرار في نشاطها، وسيكون لذلك تأثير سلبي وجوهري على أعمال الشركة المستقبلية ومركزها المالي ونتائجها التشغيلية.

2.2.11 مخاطر تذبذب أسعار الفائدة

قد تتغير أسعار الفائدة تبعاً للمتغيرات الاقتصادية أو السياسية أو التنظيمية محلياً أو عالمياً، سواء الثابتة أو المتغيرة التي تستحق للجهات الممولة للشركة، وبالتالي سوف يؤدي ذلك إلى زيادة تكاليف التمويل الذي تحتاجه الشركة، مما سيكون له أثر سلبي وجوهري على أعمال الشركة المستقبلية ومركزها المالي ونتائجها التشغيلية.

2.2.12 مخاطر فرص النمو

تعتمد قدرة الشركة في تطوير أعمالها على مستوى المنافسة في السوق، وتوفر الموارد المادية والبشرية، وقدرة فريق إدارتها، والأنظمة القانونية، وغيرها. وليس هنالك ضمان بالمحافظة على مستوى النمو متواصل، حيث إن الشركة قد تواجه صعوبات في توسعة نشاطها وتنمية حصتها السوقية وزيادة مبيعاتها، وعليه فإنه في حال لم تتمكن الشركة من إدارة نموها بشكل إيجابي فقد تتأثر قدرتها في تطوير نشاطها وزيادة حصتها السوقية أو الحفاظ عليها وزيادة أرباحها وتعزيز العوائد لمساهميها، مما سيؤثر بشكل سلبي وجوهري على أعمال الشركة المستقبلية ومركزها المالي ونتائجها التشغيلية.

2.2.13 المخاطر المتعلقة بفرض رسوم أو ضرائب جديدة

بالرغم من أن الشركة لا تخضع في الوقت الراهن لأي نوع من الضرائب بخلاف الزكاة الشرعية وضريبة القيمة المضافة البالغة ١٥% من رسوم الخدمات التي تقدمها الشركة، إلا أنه من المحتمل فرض رسوم أخرى أو ضرائب على الشركات من قبل الحكومة في المستقبل. وعليه في حال تم فرض ضرائب جديدة على الشركات أو رسوم

بخلاف المطبقة حالياً، فإن ذلك سيؤثر بشكل سلبي وجوهري على أعمال الشركة المستقبلية ومركزها المالي ونتائجها التشغيلية.

2.2.14 المخاطر المتعلقة بتغيير آلية احتساب الزكاة وضريبة الدخل

أصدرت هيئة الزكاة والضريبة والجمارك التعميم رقم (١٤٣٨/١٦/٦٧٦٨) بتاريخ ٢٠١٧/٠٣/٠٥ هـ (الموافق ٢٠١٦/١٢/٠٤ م) الذي يلزم الشركات السعودية المدرجة في السوق المالية بحساب الدخل والزكاة على أساس جنسية المساهمين والملكية الفعلية بين المواطنين السعوديين والخليجيين وغيرهم، وذلك على النحو الوارد في (نظام تداولتي) في نهاية العام. وقبل إصدار هذا التعميم، كانت الشركات المدرجة في السوق المالية خاضعة بشكل عام لدفع الزكاة أو الضريبة على أساس ملكية مؤسسيها وفقاً لنظامها الأساسي، ولم يتم الأخذ بالاعتبار أثر الأسهم المدرجة في تحديد وعاء الزكاة. وكان من المقرر تطبيق هذا التعميم في السنة المنتهية في ٢٠١٦/١٢/٣١ م والسنوات اللاحقة لذلك. ولكن أصدرت هيئة الزكاة والضريبة والجمارك خطابها رقم (١٤٣٨/١٦/١٢/٠٩٧) بتاريخ ٢٠١٧/٠٤/١٩ هـ (الموافق ٢٠١٧/٠١/١٧ م) الذي يقضي بتأجيل تنفيذ التعميم للسنة المالية المنتهية في ٢٠١٧/١٢/٣١ م والسنوات التي تليها، وإلى أن تصدر هيئة الزكاة والضريبة والجمارك توجيهاتها فيما يتعلق باليات وإجراءات تنفيذ هذا التعميم، فإن تنفيذ هذا التعميم بما في ذلك المتطلبات النهائية التي يجب الوفاء بها لا تزال قيد النظر، وكذلك القواعد التي تفرض ضريبة الدخل على جميع المقيمين غير الخليجيين المساهمين في الشركات السعودية المدرجة والتي تطبق ضريبة الاستقطاع على توزيعات الأرباح الخاصة بالمساهمين غير المقيمين بغض النظر عن جنسياتهم. ولم تقم الشركة بتقييم الأثر المالي لهذا التعميم واتخاذ الخطوات الكافية لضمان الالتزام به حيث أنها شركة مساهمة مملوكة بالكامل من قبل مساهمين سعوديين، وفي حال كان الأثر المالي لهذا التعميم عند تطبيقه كبيراً، أو في حال تكبدت الشركة تكاليف إضافية لاتخاذ الخطوات اللازمة لضمان الالتزام به، فسيؤثر ذلك سلباً على أعمالها ونتائج عملياتها ومركزها المالي وتوقعاتها المستقبلية.

2.3 المخاطر المتعلقة بالأسهم المطروحة

2.3.1 المخاطر المتعلقة بالتذبذبات المحتملة في سعر السهم

قد يتعرض سعر سهم الشركة لدرجة كبيرة من التذبذب بعد الطرح وقد لا يكون مستقراً نتيجة لعدة عوامل منها على سبيل المثال لا الحصر ظروف السوق المتعلقة بالأسهم، وأي تغييرات تنظيمية في القطاع، وتدهور نتائج أعمال الشركة، وعدم القدرة على تنفيذ الخطط المستقبلية، ودخول شركات منافسة جديدة والتغير في رؤية أو تقديرات الخبراء والمحللين لسوق الأوراق المالية.

2.3.2 المخاطر المتعلقة بسيولة أسهم الطرح

لم يسبق إدراج أسهم الشركة في أي سوق للأسهم سواء داخل المملكة العربية السعودية أو خارجها قبل إدراجها في السوق الموازية، ولا توجد أي تأكيدات بشأن وجود حركة تداول فعالة ومستمرة لأسهم الشركة بعد انتهاء فترة الطرح، وإذا لم يكن السوق سيقاً نشطاً وذا سيولة عالية لتداول أسهم الشركة، فإن سيولة وسعر تداول أسهم الشركة ستتأثران بشكل سلبي وجوهري، والذي سيؤثر بشكل سلبي وجوهري على أعمال الشركة ووضعها المالي ونتائج عملياتها وتوقعاتها المستقبلية.

2.3.3 مخاطر اقتصر التداول في السوق الموازية على المستثمرين المؤهلين

سيتم إدراج أسهم الشركة في السوق الموازية، وحيث أن السوق الموازية حتى تاريخ نشرة الإصدار هذه، هو سوق يقتصر فيها التداول على المستثمرين المؤهلين فقط، فإن حجم التداول اليومي والسيولة سيكون أقل منه في السوق الرئيسية، وبالتالي سيؤثر سلباً على سيولة سهم الشركة وقيمتها السوقية، والذي سيؤثر سلباً وبشكل جوهري على أعمال الشركة ووضعها المالي ونتائج عملياتها وتوقعاتها المستقبلية.

2.3.4 المخاطر المتعلقة بالبيانات المستقبلية

إن النتائج المستقبلية وبيانات الأداء المتوقعة للشركة لا يمكن التأكد منها فعلياً، وقد تختلف عن الموجودة في هذه النشرة. وعليه فإن عدم تحقق النتائج المتوقعة أو اختلاف البيانات الفعلية عن تلك المتوقعة يمثل أحد المخاطر التي ينبغي على المساهم معرفتها قبل اتخاذ لأي قرار استثماري.

2.3.5 المخاطر المتعلقة باحتمال إصدار أسهم جديدة

في حال قررت الشركة زيادة رأس مالها عن طريق إصدار أسهم جديدة في المستقبل لغرض التوسع في أنشطة الشركة أو لإطفاء خسائرها المتراكمة، فمن المحتمل أن يؤدي ذلك إلى التأثير سلباً على سعر السهم في السوق أو تحدي نسبة ملكية المساهمين في الشركة في حال عدم استثمارهم في الأسهم الجديدة في ذلك الحين.

2.3.6 مخاطر توزيع الأرباح لحاملي الأسهم

يعتمد التوزيع المستقبلي للأرباح على عدة عوامل تشمل على سبيل المثال لا الحصر الأرباح المستقبلية والوضع المالي ومتطلبات رأس المال واحتياطات الشركة القابلة للتوزيع والأوضاع الاقتصادية العامة وتحليل الفرص والاحتياجات الاستثمارية وغيرها من العوامل ذات الصلة والتي قد يعتبرها مجلس الإدارة مهمة بين الحين والآخر، والتي على أساسها سوف يقرر مجلس الإدارة فيما إذا كان سيرفع أي توصية للجمعية العامة للمساهمين بتوزيع أرباح في المستقبل أم لا. ولا تقدم الشركة أي ضمان على الإطلاق بأن مجلس الإدارة سيوصي بتوزيع أرباح أو أنه ستتم الموافقة من قبل المساهمين في اجتماعات الجمعية العامة على توصية مجلس الإدارة بتوزيع أي أرباح، كما لا تقدم الشركة أي ضمان بشأن مقدار المبالغ التي سيتم دفعها كتوزيعات أرباح في أي عام محدد. (ولمزيد من المعلومات، الرجاء الاطلاع على القسم رقم (5)، <<سياسة توزيع الأرباح>> في هذه النشرة).

2.3.7 المخاطر المرتبطة بالسيطرة الفعلية من قبل المساهمين الحاليين بعد الطرح

بعد الانتهاء من عملية الطرح، قد يتمكن المساهمون الحاليون معاً أو مع مساهمين آخرين من السيطرة على القرارات التي تتطلب موافقة المساهمين، كعمليات الاندماج والاستحواذ وبيع الأصول، وانتخاب أعضاء مجلس الإدارة، وزيادة رأس المال أو تخفيضه، وإصدار أو عدم إصدار أسهم إضافية، أو توزيع الأرباح، أو أي تغيير في الشركة. وفي حال تعارضت مصالح المساهمين الحاليين مع مصالح مساهمي الأقلية، فإن ذلك قد يضع مساهمي الأقلية في وضع ليس في صالحهم، وقد يمارس المساهمون الحاليون سيطرتهم على الشركة بطريقة تؤثر سلباً وبشكل جوهري على أعمال الشركة ووضعها المالي ونتائج عملياتها وتوقعاتها المستقبلية.

2.3.8 المخاطر المرتبطة بعدم وجود سوق سابقة لأسهم الشركة

لا يوجد حالياً ولم يسبق وجود سوق مالي لتداول أسهم الشركة، وليس هنالك أي تأكيدات بشأن وجود سوق فعالة ومستدامة لتداول أسهم الشركة بعد الإدراج، وقد يترتب على الطرح وجود عرض أو طلب محدود على أسهم الشركة مما سيؤثر على سعر السهم، وإذا لم يكن هنالك سوق نشط لتداول أسهم الشركة فقد تتأثر سيولتها وسعر تداولها بشكل سلبي وجوهري.

2.3.9 المخاطر المرتبطة ببيع عدد كبير من الأسهم في السوق بعد عملية الطرح

إن بيع عدد كبير من أسهم الشركة في السوق المالية بعد اتمام عملية الطرح، سيؤثر سلباً على السعر السوقي للأسهم. وبعد إتمام عملية الطرح بنجاح، سوف يخضع كبار المساهمين لفترة حظر مدتها اثنا عشر (12) شهراً من تاريخ بدء تداول الأسهم في السوق المالية، وقد يؤدي بيع أي من المساهمين الكبار لعدد كبير من الأسهم بعد انتهاء فترة الحظر إلى التأثير سلباً على سوق أسهم الشركة، وبالتالي قد ينتج عن ذلك انخفاض السعر السوقي للأسهم، والذي سيؤثر سلباً وبشكل جوهري على أعمال الشركة ووضعها المالي ونتائج عملياتها وتوقعاتها المستقبلية.

2.3.10 مخاطر عدم تمكن الشركة من استيفاء المتطلبات الحالية للانتقال إلى السوق الرئيسية

أو أي متطلبات تنظيمية مستقبلية

قد ترغب الشركة بعد مضي الفترة النظامية بموجب قواعد الطرح بالانتقال إلى السوق الرئيسية، ولتتمكن الشركة من الانتقال يجب عليها استيفاء المتطلبات النظامية الصادرة عن هيئة السوق المالية وعن شركة تداول السعودية (تداول) بناء على قواعد طرح الأوراق المالية والالتزامات المستمرة وقواعد الإدراج، والمتعلقة بالانتقال للشركات المدرجة في السوق الموازية إلى السوق الرئيسية، وبالتالي فإنه في حال عدم تمكن الشركة من استيفاء تلك المتطلبات أو أي متطلبات نظامية إضافية مستقبلية قد تفرضها الجهات الرقابية على الشركة أو السوق، فإن الشركة لن تتمكن من الانتقال إلى السوق الرئيسية. وبما أن السوق الموازية حتى تاريخ نشرة الإصدار هذه هي سوق يقتصر فيها التداول على المستثمرين المؤهلين فقط، فإن حجم التداول اليومي

والسيولة سيكون أقل منه في السوق الرئيسية وبالتالي التأثير سلباً على سيولة سهم الشركة وقيمتها السوقية، والذي سيؤثر سلباً وبشكل جوهري على أعمال الشركة ووضعها المالي ونتائج عملياتها وتوقعاتها المستقبلية.

2.3.11 المخاطر الخاصة برغبة الشركة في الاستثمار في السوق الموازية

بعد طرح في السوق الموازية، وبعد مضي الفترة النظامية واستيفاء الشركة للشروط الخاصة بالانتقال إلى السوق الرئيسية، قد ترغب الشركة في الاستثمار كشركة مدرجة في السوق الموازية وعدم الانتقال للسوق الرئيسية. وبما أن السوق الموازية حتى تاريخ نشرة الإصدار هذه هو سوق يقتصر فيه التداول على المستثمرين المؤهلين فقط، فإن حجم التداول اليومي والسيولة سيكون أقل منه في السوق الرئيسية وبالتالي التأثير سلباً على سيولة سهم الشركة وقيمتها السوقية.

TAQAT

الطاقات المعدنية



خلفية
عن الشركة
وطبيعة أعمالها



3. خلفية عن الشركة وطبيعة أعمالها

3.1 نبذة عن الشركة

شركة الطاقات المعدنية للتجارة (ويشار إليها فيما بعد بـ "الشركة" أو "المصدر" أو "الطاقات المعدنية") هي شركة مساهمة مغلقة بموجب القرار الوزاري رقم (٨٦٣) وتاريخ ١٤٤٣/٠٧/٠٩ هـ (الموافق ٢٠٢٢/٠٢/١٠ م) والقرار الوزاري رقم (٨٧٣) وتاريخ ١٤٤٣/٠٧/١٥ هـ (الموافق ٢٠٢٢/٠٢/١٦ م). وبموجب السجل التجاري رقم (١٠٠٥٢١٢٣٣) الصادر من مدينة الرياض بتاريخ ١٤٣٨/٠٦/٢٠ هـ (الموافق ٢٠١٧/٠٣/١٩ م). يبلغ رأس مال الشركة سبعة وتسعون مليوناً وخمسمائة ألفاً (٩٧,٥٠٠,٠٠٠) ريال سعودي، مقسم إلى تسع ملايين وسبعمئة وخمسون ألفاً (٩,٧٥٠,٠٠٠) سهم عادي مدفوعة القيمة بالكامل وبقيمة اسمية قدرها عشرة (١٠) ريالات سعودية للسهم الواحد. يتمثل نشاط الشركة كما في سجلها التجاري في التشييد والصناعات التحويلية والنقل والتخزين وإمدادات المياه وأنشطة الصرف الصحي وإدارة النفايات ومعالجتها، تجارة الجملة والتجزئة وإصلاح المركبات ذات المحركات والدراجات النارية، ويقع مقر الشركة الرئيس في الرياض - حي المصفاة - طريق أبي نصر الدباس، الرمز البريدي: ١٤٥٤٥، الرياض، المملكة العربية السعودية.

3.2 تاريخ الشركة وأهم التطورات في هيكل رأس المال

- تأسست شركة الطاقات المعدنية للتجارة (ويشار إليها فيما بعد بـ "الشركة" أو "المصدر" أو "الطاقات المعدنية") في البداية كمؤسسة فردية، باسم "مؤسسة الطاقات المعدنية للتجارة" لصاحبها السيد / فهد بن عبدالله بن عبدالعزيز الخيني، وتم قيدها بالسجل التجاري رقم (١٠٠٥٢١٢٣٣) الصادر من مدينة الرياض بتاريخ ١٤٣٨/٠٦/٢٠ هـ (الموافق ٢٠١٧/٠٣/١٩ م) وبأرأس مال قدره عشرة آلاف (١٠,٠٠٠) ريال سعودي.
- وبتاريخ ١٤٤٠/٠٦/٢٢ هـ (الموافق ٢٠١٩/٠٢/٢٧ م) تم تحويل الكيان القانوني لمؤسسة "الطاقات المعدنية للتجارة" لصاحبها السيد / فهد بن عبدالله بن عبدالعزيز الخيني إلى شركة ذات مسؤولية محدودة مع الاحتفاظ باسم ورقم وتاريخ السجل التجاري للمؤسسة كمركز رئيسي، وبأسماء وأرقام وتواريخ السجلات التجارية لفروع المؤسسة كفروع للشركة، وقد تم تقييم أصول المؤسسة وفروعها بمبلغ اثنان مليون (٢,٠٠٠,٠٠٠) ريال سعودي، وحدد رأس مال الشركة بمبلغ ثلاثة ملايين (٣,٠٠٠,٠٠٠) ريال سعودي مقسمة إلى خمسة وسبعون (٧٥) حصة نقدية متساوية القيمة بقيمة كل حصة منها أربعون ألف (٤٠,٠٠٠) ريال سعودي، حيث تم الوفاء بالزيادة البالغة مليون (١,٠٠٠,٠٠٠) ريال سعودي عن طريق الحساب الجاري.
- وبتاريخ ١٤٤٢/٠٨/٠٢ هـ (الموافق ٢٠٢١/٠٣/١٥ م) قرر مالك رأس المال في الشركة تعديل عقد تأسيس الشركة، وزيادة رأس مال الشركة من ثلاثة ملايين (٣,٠٠٠,٠٠٠) ريال سعودي مقسمة إلى خمسة وسبعون (٧٥) حصة نقدية متساوية القيمة، قيمة كل حصة منها أربعون ألف (٤٠,٠٠٠) ريال سعودي، إلى ثمانون مليون (٨٠,٠٠٠,٠٠٠) ريال سعودي، مقسمة إلى ثمانية ملايين (٨,٠٠٠,٠٠٠) حصة متساوية القيمة، قيمة كل حصة منها عشرة (١٠) ريالات سعودية، حيث تم الوفاء بالزيادة البالغة سبعة وسبعون مليون (٧٧,٠٠٠,٠٠٠) ريال سعودي مقسمة إلى سبعة مليون وسبعمئة ألف (٧,٧٠٠,٠٠٠) حصة عينية متساوية القيمة، قيمة كل حصة منها عشرة (١٠) ريالات سعودية، عن طريق تحويل رصيد الأرباح المبقاة إلى رأس المال بمبلغ ثلاثة عشر مليون وثلاث مائة وستة وخمسون ألف وثمان وتسعون (١٣,٣٥٠,٩٨) ريال سعودي، وتحويل رصيد رأس المال الإضافي إلى رأس المال بمبلغ أربعة وثلاثون مليون وثلاثمائة وستة وثلاثون ألف وسبعمئة وأربعة (٣٤,٣٣٦,٧٠٤) ريال سعودي، وعن طريق الحساب الجاري بمبلغ تسعة وعشرون مليون وثلاثمائة وسبعة آلاف ومائة وثمان وتسعون (٢٩,٣٠٧,١٩٨) ريال سعودي.
- وبتاريخ ١٤٤٣/٠١/٢٣ هـ (الموافق ٢٠٢١/٠٨/٣١ م) قرر مالك رأس المال في الشركة زيادة رأس مال الشركة من ثمانون مليون (٨٠,٠٠٠,٠٠٠) ريال سعودي إلى سبعة وتسعون مليون وخمسمائة ألف (٩٧,٥٠٠,٠٠٠) ريال سعودي، مقسمة إلى تسعة ملايين وسبعمئة وخمسون ألف (٩,٧٥٠,٠٠٠) حصة، قيمة كل حصة منها عشرة (١٠) ريالات سعودية، حيث تم الوفاء بالزيادة البالغة سبعة عشر مليون وخمسمائة ألف (١٧,٥٠٠,٠٠٠) ريال سعودي، عن طريق الحساب الجاري.
- وبتاريخ ١٤٤٣/٠٥/٢٢ هـ (الموافق ٢٠٢١/١٢/٢٦ م) تنازل مالك رأس المال السيد / فهد عبدالله عبدالعزيز الخيني عن جزء من حصصه في الشركة وذلك بعدد خمسة مليون وتسع مائة واثنان وتسعون ألف وأربعمائة واثنان وستون (٥,٩٩٢,٤٦٢) حصة وقيمتها الإجمالية تسعة وخمسون مليون وتسع مائة وأربعة وعشرون ألف وست مائة وعشرون (٥٩,٩٢٤,٦٢٠) ريال سعودي، لشركاء جدد بلغ عددهم ثمان وسبعون (٧٨) مساهم، بما لها من حقوق وما عليها من التزامات.
- وبتاريخ ١٤٤٣/٠٥/٢٢ هـ (الموافق ٢٠٢١/١٢/٢٦ م) قرر الشركاء في الشركة تحويل الشركة من شركة ذات مسؤولية محدودة إلى شركة مساهمة مغلقة برأس مال يبلغ سبعة وتسعون مليوناً وخمسمائة ألفاً ()

٩٧,٥٠٠,٠٠٠ ريال سعودي، مقسم إلى تسع ملايين وسبع مائة وخمسون ألف (٩,٧٥٠,٠٠٠) سهم عادي مدفوعة القيمة بالكامل وبقيمة اسمية قدرها عشرة (١٠) ريالات سعودية للسهم الواحد وجميعها أسهم عادية مدفوعة بالكامل. وتم قيد الشركة بسجل الشركات المساهمة بموجب القرار الوزاري رقم (٨٦٣) وتاريخ ١٤٤٣/٠٧/٠٩ هـ (الموافق ٢٠٢٢/٠٢/١٠) والقرار الوزاري رقم (٨٧٣) وتاريخ ١٤٤٣/٠٧/١٥ هـ (الموافق ٢٠٢٢/٠٢/١٦).

وتاريخ ١٤٤٣/١١/٠٨ هـ (الموافق ٢٠٢٢/٠٦/٠٩) تنازل المساهم / عبدالله محمد العامري السبيعي عن جميع أسهمه في الشركة، بعدد خمسون ألف (٥٠,٠٠٠) سهم عادي، وبقيمة اسمية خمس مائة ألف (٥٠٠,٠٠٠) ريال سعودي، إلى المساهم / عامر عبدالله عامر الغفيلي بما لها من حقوق وما عليها من التزامات ومستحقات إدارية ومالية.

وتاريخ ١٤٤٣/١١/٠٩ هـ (الموافق ٢٠٢٢/٠٦/٠٨) تنازل المساهم / فهد بن عبدالله بن عبدالعزيز الخيني عن جزء من أسهمه في الشركة بعدد ثلاث مائة واثنان وتسعون ألف وخمسة مائة (٣٩٢,٥٠٠) سهم عادي وبقيمة اسمية ثلاثة ملايين وتسعمائة وخمسة وعشرون ألف (٣,٩٢٥,٠٠٠) ريال سعودي إلى المساهم / علي بن محمد بن علي الحضيف بما لها من حقوق وما عليها من التزامات ومستحقات إدارية ومالية، وتنازل المساهم / عبدالرحمن بن محمد بن علي الحضيف عن جزء من أسهمه في الشركة بعدد أربعة عشر ألف (١٤,٠٠٠) سهم عادي، وبقيمة اسمية مائة واربعون ألف (١٤٠,٠٠٠) ريال سعودي إلى المساهم / علي بن محمد بن علي الحضيف بما لها من حقوق وما عليها من التزامات ومستحقات إدارية ومالية، وتنازل المساهم / عبدالله بن فهد بن عبدالله الخيني عن جزء من أسهمه في الشركة بعدد ثمان عشر ألف ومائة وعشرة (١٨,١٠٠) سهم عادي، وبقيمة اسمية مائة وواحد وثمانون ألف ومائة (١٨١,١٠٠) ريال سعودي إلى المساهم / عبدالمجيد بن عبدالعزيز بن إبراهيم الشهوان بما لها من حقوق وما عليها من التزامات ومستحقات إدارية ومالية.

وتاريخ ١٤٤٤/١١/٠٨ هـ (الموافق ٢٠٢٣/٠٥/٢٨) وافقت الجمعية العامة غير العادية على طرح (٢٠٠%) من أسهم الشركة بعد رفع رأس المال للاكتتاب العام في السوق الموازية، من خلال إصدار عدد اثنين مليون واربع مائة وسبعة وثلاثون ألف وخمسمائة (٢,٤٣٧,٥٠٠) سهم عادي، وبقيمة اسمية لكل منها عشرة (١٠) ريالات سعودية، تمثل ما نسبته (٢٠٠%) من رأس مال الشركة بعد الطرح و(٢٥.٠٠%) من رأس مال الشركة قبل الطرح، وطرح الاسهم العادية للاكتتاب العام في السوق الموازية - نمو.

يبلغ رأس مال الشركة الحالي سبعة وتسعون مليوناً وخمسمائة ألفاً (٩٧,٥٠٠,٠٠٠) ريال سعودي قبل الطرح، مقسم إلى تسع ملايين وسبع مائة وخمسون ألفاً (٩,٧٥٠,٠٠٠) سهم عادي مدفوعة القيمة بالكامل وبقيمة اسمية قدرها عشرة (١٠) ريالات سعودية للسهم، وسيبلغ رأس مال الشركة مبلغ مائة وواحد وعشرون مليوناً وثمانمائة وخمسة وسبعون ألف (١٢١,٨٧٥,٠٠٠) ريال سعودي بعد الطرح، مقسم إلى اثني عشر مليوناً ومائة وسبعة وثمانون ألف وخمسمائة (١٢,١٨٧,٥٠٠) سهم عادي، من خلال إصدار عدد اثنين مليوناً وأربع مائة وسبعة وثلاثون ألف وخمسمائة (٢,٤٣٧,٥٠٠) سهم عادي وطرحها على المستثمرين المؤهلين في السوق الموازية "نمو".

ويوضح الجدول التالي هيكل ملكية الشركة قبل وبعد الطرح:

جدول (٦): هيكل ملكية الشركة قبل وبعد الطرح

#	المساهمون	قبل الطرح			بعد الطرح		
		عدد الأسهم	إجمالي القيمة الاسمية (ريال سعودي)	نسبة الملكية %	عدد الأسهم	إجمالي القيمة الاسمية (ريال سعودي)	نسبة الملكية %
١	فهد بن عبدالله عبدالعزيز الخيني	٣,٣٦٥,٠٣٨	٣٣,٦٥٠,٣٨٠	٣٤.٥١%	٣,٣٦٥,٠٣٨	٣٣,٦٥٠,٣٨٠	٢٧.٦١%
٢	عبداللطيف عبدالمحسن محمد آل الشيخ	٤١,٣٧٠	٤١٣,٧٠٠	٠.٤٢%	٤١,٣٧٠	٤١٣,٧٠٠	٠.٣٤%
٣	علي محمد علي الحضيف	٥٨٨,٩٥٣	٥,٨٨٩,٥٣٠	٦.٠٤%	٥٨٨,٩٥٣	٥,٨٨٩,٥٣٠	٤.٨٣%
٤	إبراهيم عبدالرحمن محمد العواد	٢٥٠,٠٠٠	٢,٥٠٠,٠٠٠	٢.٥٦%	٢٥٠,٠٠٠	٢,٥٠٠,٠٠٠	٢.٠٥%
٥	عبد العزيز عبد الرحمن محمد الذياب	٥٧,١٤٠	٥٧١,٤٠٠	٠.٦%	٥٧,١٤٠	٥٧١,٤٠٠	٠.٥%
٦	جميلة حمد علي القرعاوي	١٧,٦٧٢	١٧٦,٧٢٠	٠.١٨%	١٧,٦٧٢	١٧٦,٧٢٠	٠.١٥%
٧	عبدالمجيد عبدالعزيز إبراهيم الشهوان	٥٧,٧١٠	٥٧٧,١٠٠	٠.٥٩%	٥٧,٧١٠	٥٧٧,١٠٠	٠.٤٧%
٨	منال صالح محمد الهويريني	١٤,٠٠٠	١٤٠,٠٠٠	٠.١٤%	١٤,٠٠٠	١٤٠,٠٠٠	٠.١١%
٩	سامي عبدالله علي بن عدير	٤٢,٠٠٠	٤٢٠,٠٠٠	٠.٤٣%	٤٢,٠٠٠	٤٢٠,٠٠٠	٠.٣٤%
١٠	نجد عبدالحكيم دهنش الدهش التويجري	١٢,٠٠٠	١٢٠,٠٠٠	١.٢٣%	١٢,٠٠٠	١٢٠,٠٠٠	٠.٩٨%
١١	عبدالمك منيع علي الخليفة	٩,٠٠٠	٩٠,٠٠٠	٠.٠٩%	٩,٠٠٠	٩٠,٠٠٠	٠.٠٧%
١٢	سليمان عبدالله محمد الخليفة	٣,٠٠٠	٣٠,٠٠٠	٠.٠٣%	٣,٠٠٠	٣٠,٠٠٠	٠.٠٢%
١٣	محمد عبدالعزيز إبراهيم العمير	٥٧,١٤٢	٥٧١,٤٢٠	٠.٥٩%	٥٧,١٤٢	٥٧١,٤٢٠	٠.٤٧%
١٤	سلمان وليد محمد الرجيعي	٩,٧٢٠	٩٧,٢٠٠	٠.١٠%	٩,٧٢٠	٩٧,٢٠٠	٠.٠٨%
١٥	جمال حمد علي القرعاوي	١٤٦,٣٠٠	١,٤٦٣,٠٠٠	١.٥٠%	١٤٦,٣٠٠	١,٤٦٣,٠٠٠	١.٢٠%
١٦	النشيماء بنت بسام احمد المشعل	٨,٥٨٠	٨٥,٨٠٠	٠.٠٩%	٨,٥٨٠	٨٥,٨٠٠	٠.٠٧%
١٧	معاذ سعود عبدالعزيز النقيثان	٧,٠٦٦	٧٠,٦٦٠	٠.٧٢%	٧,٠٦٦	٧٠,٦٦٠	٠.٥٨%

١٨	هيفاء علوان عبدالعزيز العلوان	١١,٤٢٨	١١,٤٢٨	% ١٠٠	١١,٤٢٨	١١,٤٢٨	% ١٠٠
١٩	امل محمد نجم السعدون	٣٩,١٤٩	٣٩,١٤٩	% ١٠٠	٣٩,١٤٩	٣٩,١٤٩	% ١٠٠
٢٠	غاده خالد محمد المهديب	٢٠,٥٠٠	٢٠,٥٠٠	% ١٠٠	٢٠,٥٠٠	٢٠,٥٠٠	% ١٠٠
٢١	طارق حمد عبدالله المصيري	١٤٢,٨٦٠	١٤٢,٨٦٠	% ١٠٠	١٤٢,٨٦٠	١٤٢,٨٦٠	% ١٠٠
٢٢	فهد سعد محمد السدحان	١٠,٠٠٠	١٠,٠٠٠	% ١٠٠	١٠,٠٠٠	١٠,٠٠٠	% ١٠٠
٢٣	عبدالعزيز محمد صالح الديخي	١٤٢,٨٥٨	١٤٢,٨٥٨	% ١٠٠	١٤٢,٨٥٨	١٤٢,٨٥٨	% ١٠٠
٢٤	سامي محمد صالح الشميميري	٤,٠٠٠	٤,٠٠٠	% ١٠٠	٤,٠٠٠	٤,٠٠٠	% ١٠٠
٢٥	فالح فيصل فالح الشهراني	٥٨,٠٠٠	٥٨,٠٠٠	% ١٠٠	٥٨,٠٠٠	٥٨,٠٠٠	% ١٠٠
٢٦	شعلان عثمان حمد الشعلان	٧٢,٠٠٠	٧٢,٠٠٠	% ١٠٠	٧٢,٠٠٠	٧٢,٠٠٠	% ١٠٠
٢٧	علي ابراهيم علي السالم	٢٨,٥٧٢	٢٨,٥٧٢	% ١٠٠	٢٨,٥٧٢	٢٨,٥٧٢	% ١٠٠
٢٨	ابراهيم خالد عبدالله السالم	٥,٧٢٠	٥,٧٢٠	% ١٠٠	٥,٧٢٠	٥,٧٢٠	% ١٠٠
٢٩	سعد عبدالعزيز ابراهيم العمير	١٦٥,٠٠٠	١٦٥,٠٠٠	% ١٠٠	١٦٥,٠٠٠	١٦٥,٠٠٠	% ١٠٠
٣٠	فريدة عبدالله احمد الدريهم	٣,٠٠٠	٣,٠٠٠	% ١٠٠	٣,٠٠٠	٣,٠٠٠	% ١٠٠
٣١	عبدالعزيز سعد عبدالعزيز العمير	١٢,٠٠٠	١٢,٠٠٠	% ١٠٠	١٢,٠٠٠	١٢,٠٠٠	% ١٠٠
٣٢	عبد الله سعد عبد العزيز العمير	١٢,٠٠٠	١٢,٠٠٠	% ١٠٠	١٢,٠٠٠	١٢,٠٠٠	% ١٠٠
٣٣	نوره سعد عبد العزيز العمير	١٢,٠٠٠	١٢,٠٠٠	% ١٠٠	١٢,٠٠٠	١٢,٠٠٠	% ١٠٠
٣٤	لولوه سعد عبد العزيز العمير	١٢,٠٠٠	١٢,٠٠٠	% ١٠٠	١٢,٠٠٠	١٢,٠٠٠	% ١٠٠
٣٥	ساره سعد عبد العزيز العمير	١٢,٠٠٠	١٢,٠٠٠	% ١٠٠	١٢,٠٠٠	١٢,٠٠٠	% ١٠٠
٣٦	منيرة علي عبدالله السالم	٢٢,٨٥٧	٢٢,٨٥٧	% ١٠٠	٢٢,٨٥٧	٢٢,٨٥٧	% ١٠٠
٣٧	مراحم صالح ابراهيم الذيب	٦,٠٠٠	٦,٠٠٠	% ١٠٠	٦,٠٠٠	٦,٠٠٠	% ١٠٠
٣٩	ابراهيم صالح ابراهيم الذيب	٦,٠٠٠	٦,٠٠٠	% ١٠٠	٦,٠٠٠	٦,٠٠٠	% ١٠٠
٣٩	سليمان خالد سليمان الشويهي	٩٧,٢٠٠	٩٧,٢٠٠	% ١٠٠	٩٧,٢٠٠	٩٧,٢٠٠	% ١٠٠
٤٠	ابراهيم عبدالله عبدالعزيز العبدالجبار	٤٣,٠٠٠	٤٣,٠٠٠	% ١٠٠	٤٣,٠٠٠	٤٣,٠٠٠	% ١٠٠
٤١	سميه علي عبدالعزيز الرميحي	٢,٠٠٠	٢,٠٠٠	% ١٠٠	٢,٠٠٠	٢,٠٠٠	% ١٠٠
٤٢	سعد عبدالله عبدالرحمن الكنين	٣,٠٠٠	٣,٠٠٠	% ١٠٠	٣,٠٠٠	٣,٠٠٠	% ١٠٠
٤٣	عبدالمجيد ابراهيم عبدالعزيز العبيد	١,٠٠٠	١,٠٠٠	% ١٠٠	١,٠٠٠	١,٠٠٠	% ١٠٠
٤٤	ابراهيم عبدالعزيز ابراهيم العمير	٥١,٢٠٠	٥١,٢٠٠	% ١٠٠	٥١,٢٠٠	٥١,٢٠٠	% ١٠٠
٤٥	هديل ياسر بن ناصر العمران	٢٦٥,٦٨٣	٢٦٥,٦٨٣	% ١٠٠	٢٦٥,٦٨٣	٢٦٥,٦٨٣	% ١٠٠
٤٦	لين ياسر ناصر العمران	٦٦,٩٤٢	٦٦,٩٤٢	% ١٠٠	٦٦,٩٤٢	٦٦,٩٤٢	% ١٠٠
٤٧	خالد سليمان حمود الطريقي	١٧٨,٥٧٢	١٧٨,٥٧٢	% ١٠٠	١٧٨,٥٧٢	١٧٨,٥٧٢	% ١٠٠
٤٨	فهد عبدالعزيز فهد المحميد	١٥,٠٠٠	١٥,٠٠٠	% ١٠٠	١٥,٠٠٠	١٥,٠٠٠	% ١٠٠
٤٩	نواف نايف سليم السويهي	١,٠٠٠	١,٠٠٠	% ١٠٠	١,٠٠٠	١,٠٠٠	% ١٠٠
٥٠	فهد عبدالعزيز عبدالله الدوهان	١,٠٠٠	١,٠٠٠	% ١٠٠	١,٠٠٠	١,٠٠٠	% ١٠٠
٥١	عبدالرحمن محمد الضيف	٢٧,٠٠٠	٢٧,٠٠٠	% ١٠٠	٢٧,٠٠٠	٢٧,٠٠٠	% ١٠٠
٥٢	أحمد عبدالله علي العبدالمعمر	٦٥,٠٠٠	٦٥,٠٠٠	% ١٠٠	٦٥,٠٠٠	٦٥,٠٠٠	% ١٠٠
٥٣	فيصل بن عبدالرحمن صالح الوابل	٨,٠٠٠	٨,٠٠٠	% ١٠٠	٨,٠٠٠	٨,٠٠٠	% ١٠٠
٥٤	سعاد علي محمد المقحم	١٤٢,٨٥٨	١٤٢,٨٥٨	% ١٠٠	١٤٢,٨٥٨	١٤٢,٨٥٨	% ١٠٠
٥٥	عبيد عبدالله محمد الأكلبي	٥,٠٠٠	٥,٠٠٠	% ١٠٠	٥,٠٠٠	٥,٠٠٠	% ١٠٠
٥٦	مازن نوير امبيريك السويهي الهدلي	١٠,٠٠٠	١٠,٠٠٠	% ١٠٠	١٠,٠٠٠	١٠,٠٠٠	% ١٠٠
٥٧	عبدالله بن فهد عبدالله الخيني	٣٦,٨٩٠	٣٦,٨٩٠	% ١٠٠	٣٦,٨٩٠	٣٦,٨٩٠	% ١٠٠
٥٨	جنى فهد عبدالله الخيني	٥,٠٠٠	٥,٠٠٠	% ١٠٠	٥,٠٠٠	٥,٠٠٠	% ١٠٠
٥٩	سعيد حمد محمد آل مقرش	٥١,٧٢٤	٥١,٧٢٤	% ١٠٠	٥١,٧٢٤	٥١,٧٢٤	% ١٠٠
٦٠	عبدالرحمن سعد محمد العبدلي المالكي	١٣٧,٩٢٢	١٣٧,٩٢٢	% ١٠٠	١٣٧,٩٢٢	١٣٧,٩٢٢	% ١٠٠
٦١	خاتم عياضه حفيظ المستوري السلمي	٢٥,٠٠٠	٢٥,٠٠٠	% ١٠٠	٢٥,٠٠٠	٢٥,٠٠٠	% ١٠٠
٦٢	أنور أحمد عبدالله الغنام	١٧٢,٤١٤	١٧٢,٤١٤	% ١٠٠	١٧٢,٤١٤	١٧٢,٤١٤	% ١٠٠
٦٣	عبدالله بن عبدالعزيز عبدالله العجروش	١٢٠,٦٨٩	١٢٠,٦٨٩	% ١٠٠	١٢٠,٦٨٩	١٢٠,٦٨٩	% ١٠٠
٦٤	متعب سعد ثابت الشهري	٨,٠٠٠	٨,٠٠٠	% ١٠٠	٨,٠٠٠	٨,٠٠٠	% ١٠٠
٦٥	فيصل محمد عبدالله الهدلول	١٦,٠٠٠	١٦,٠٠٠	% ١٠٠	١٦,٠٠٠	١٦,٠٠٠	% ١٠٠
٦٦	منصور صالح منصور الجربوع	٥,٠٠٠	٥,٠٠٠	% ١٠٠	٥,٠٠٠	٥,٠٠٠	% ١٠٠
٦٧	ابتهاج محمد سليمان آل الشيخ	٢١٧,٢٤١	٢١٧,٢٤١	% ١٠٠	٢١٧,٢٤١	٢١٧,٢٤١	% ١٠٠
٦٨	عبدالله سليمان ذخيل الوشيل	٦,٠٠٠	٦,٠٠٠	% ١٠٠	٦,٠٠٠	٦,٠٠٠	% ١٠٠
٦٩	سلطانة ابراهيم عبدالرحمن السلطان	٣٤٤,٨٣٠	٣٤٤,٨٣٠	% ١٠٠	٣٤٤,٨٣٠	٣٤٤,٨٣٠	% ١٠٠
٧٠	عامر عبدالله عامر الغفيلي	١٣,٠٠٠	١٣,٠٠٠	% ١٠٠	١٣,٠٠٠	١٣,٠٠٠	% ١٠٠
٧١	محمد عبدالله ابراهيم الصائغ	٢٤١,٣٨٠	٢٤١,٣٨٠	% ١٠٠	٢٤١,٣٨٠	٢٤١,٣٨٠	% ١٠٠
٧٢	محمد عبدالله علي العامري	٥,٠٠٠	٥,٠٠٠	% ١٠٠	٥,٠٠٠	٥,٠٠٠	% ١٠٠
٧٣	فهد علي سيف السيف	٥,٠٠٠	٥,٠٠٠	% ١٠٠	٥,٠٠٠	٥,٠٠٠	% ١٠٠
٧٤	عبدالله سالم وسيم الوسيمر	٤,٠٠٠	٤,٠٠٠	% ١٠٠	٤,٠٠٠	٤,٠٠٠	% ١٠٠
٧٥	الامير عبدالعزيز محمد مشاري آل عياف آل مقرن	٣,٠٠٠,٠٠٠	٣,٠٠٠,٠٠٠	% ١٠٠	٣,٠٠٠,٠٠٠	٣,٠٠٠,٠٠٠	% ١٠٠
٧٦	الامير مشاري محمد مشاري آل عياف آل مقرن	٣,٠٠٠,٠٠٠	٣,٠٠٠,٠٠٠	% ١٠٠	٣,٠٠٠,٠٠٠	٣,٠٠٠,٠٠٠	% ١٠٠
٧٧	عبد الرحيم محمد صالح الخليفة	٧,٥٤٧	٧,٥٤٧	% ١٠٠	٧,٥٤٧	٧,٥٤٧	% ١٠٠
٧٨	بدر ابراهيم عبدالرحمن الرويشد	١,٠٠٠	١,٠٠٠	% ١٠٠	١,٠٠٠	١,٠٠٠	% ١٠٠
٧٩	مستثمرون مؤهلون	-	-	% ٠	-	-	% ٠
	الإجمالي	٩٧,٥٠٠,٠٠٠	٩٧,٥٠٠,٠٠٠	% ١٠٠	٩٧,٥٠٠,٠٠٠	٩٧,٥٠٠,٠٠٠	% ١٠٠

المصدر: الشركة

3.3 طبيعة أعمال الشركة

تمارس الشركة نشاطها بموجب السجل التجاري رقم (١٠٠٥٢١٢٣٣) الصادر من مدينة الرياض بتاريخ ٢٠/٦/٢٠١٤هـ (الموافق ١٩/٣/٢٠١٧م) والذي ينتهي بتاريخ ٢٠٨/٦/٢٠١٤هـ (الموافق ٢٩/١١/٢٠٢٥م)، وترخيص منشأة صناعية الصادر من وزارة الصناعة والثروة المعدنية (وزارة الطاقة والصناعة والثروة المعدنية سابقاً) رقم القرار (٤٥١١٠٣١٥٢٠) وتاريخ ٢٣/٤/٢٠١٤هـ (الموافق ٧/١١/٢٠٢٣م)، والترخيص البيئي رقم (٢١١٩١/١٤٤٣) وتاريخ ٢٠/٨/٢٠١٤هـ (الموافق ١٢/٣/٢٠٢٣م)، الصادر من المركز الوطني للرقابة على الالتزام البيئي، وترخيص نقل البضائع على الطرق البرية رقم (١١/٠٠١١١٤١) وتاريخ ١٠/٣/٢٠١٤هـ (الموافق ١٦/١٠/٢٠٢١م)، الصادر من الهيئة العامة للنقل. وتتمثل أنشطة الشركة بحسب سجلها التجاري في التشييد والصناعات التحويلية والنقل والتخزين وإمدادات المياه وأنشطة الصرف الصحي وإدارة النفايات ومعالجتها، وتجارة الجملة والتجزئة وإصلاح المركبات ذات المحركات والدراجات النارية.

تندرج أنشطة الشركة بحسب نظامها الأساسي بمزاولة الاغراض التالية:

- الصناعة التحويلية.
- التشييد.
- تجارة الجملة والتجزئة، وإصلاح المركبات ذات المحركات والدراجات النارية.
- النقل والتخزين.
- إمدادات المياه وأنشطة الصرف الصحي وإدارة النفايات ومعالجتها.

ويتمثل نشاط الشركة الفعلي الحالي كما في تاريخ هذه النشرة في إعادة تدوير الحديد والمعادن والخردة.

ولا تمارس الشركة أنشطتها إلا بعد الحصول على التراخيص النظامية التي تتطلبها الأنظمة السائدة والمعمول بها في المملكة العربية السعودية. وقد حصلت الشركة على جميع التراخيص النظامية المطلوبة ولا زالت تلك التراخيص جميعها سارية المفعول حتى تاريخ هذه النشرة (ولمزيد من المعلومات، الرجاء الاطلاع على القسم رقم (٣.٦)، <<التراخيص والتصاريح للشركة>> في هذه النشرة).

تزاول الشركة أنشطتها الرئيسية من خلال مقرها الرئيسي في مدينة الرياض، وكما بتاريخ هذه النشرة، يُقر مجلس إدارة الشركة بأنه لا يوجد لدى الشركة أي نشاط تجاري أو أية أصول خارج المملكة، كما يُقر بعدم وجود أي نية لإجراء أي تغيير جوهري على طبيعة نشاط الشركة، ويُقر بعدم وجود أي نشاطات أو منتجات جديدة.

3.4 نموذج عمل الشركة

3.4.1 مقدمة

تعمل شركة الطاقات المعدنية على تجميع المعادن وإعادة تدويرها، حيث تعتبر من الشركات الرائدة في مجال إعادة تدوير المعادن وحديد الخردة، وتكمن أهمية صناعة إعادة تدوير المعادن بأنها تمثل جزء هام في الصناعات المهمة والإستراتيجية لكثير من الصناعات مثل صناعة الحديد، تمثل صناعة الحديد أهمية كبرى لارتباطه بشكل مباشر في تنمية ونهضة اقتصاد الدول، حيث يعتبر الحديد عنصر أساسي وهام في بناء البنية التحتية مثل الطرق والمرافق العامة والمباني. تبلغ الطاقة الانتاجية السنوية الحالية لمصنع الشركة بنحو (٢٩,١٠٠) طن من الحديد المغروس، و(١٩,٣٤٢) طن من الحديد الثقيل المجهز، و(٠) طن من حديد السيم، كما في ٣٠ يونيو ٢٠٢٣م.

تتوزع أعمال الشركة في وحدتين للأعمال وهي:

١. جمع وإعادة تدوير الخردة.
٢. فرز وتقطيع وفرم المعادن.

تدير الشركة أعمالها من خلال مصنعها في الرياض الواقع في طريق الخرج جنوب مدينة الرياض، وتتبنى الشركة برامج الجودة وتطبق معاييرها والالتزام بها وتطوير الموظفين وحماية البيئة وتطبيق أنظمة الأمن والسلامة، حيث دخلت الشركة في عدة اتفاقيات مع موردين محليين تقوم بموجبها بتوريد حديد السكراب والخردة من داخل المملكة العربية السعودية.

3.4.2 منتجات الشركة

الحديد المفروم

ينتج الحديد المفروم التي تقدمه شركة الطاقات المعدنية لعملائها، من قسم الشريد حيث يتم فرم الحديد الخفيف بكل أنواعه على سبيل المثال لا الحصر مثل (الحديد المجلفن، حديد الشينكو، وحديد جسم السيارات)، وتُقدر سعة الآلة في التشغيل الواحدة لآلة الشريد بـ (٢٥) (طن / ساعة)، إن الآلة تحتاج إلى عدد (١٠) موظفين في التشغيل الواحدة، ويُقدر وزن الحديد الذي يُنتج من آلة الشريد بـ (٢٣.٧٥) (طن / ساعة) .

الحديد الثقيل المجهز

ينتج الحديد الثقيل التي تقدمه شركة الطاقات المعدنية لعملائها، من قسم القطاعات حيث يتم تقطيع الحديد بكل أنواعه على سبيل المثال لا الحصر مثل (الحديد المجلفن الثقيل، حديد السبخ، وحديد المشبك، وحديد الجسور) بواسطة مقص البوكلين، وتستخدم الشركة الأكسجين في تقطيع الحديد، حيث يتم تقطيع الحديد إلى أحجام مختلفة ليتم توصيلها إلى عملاء الشركة.

حديد السيم الناتج من آلة الكبس

إن حديد السيم الناتج من آلة الكبس الذي تُقدمه شركة الطاقات المعدنية لعملائها ناتج من قسم الكبس، حيث تُقدر سعة الكبس في التشغيل الواحدة لآلة الكبس بـ (٥) (طن/ ساعة)، إن الآلة تحتاج إلى عدد (٣) موظفين في التشغيل الواحدة، ويُقدر حجم السيم الذي يُنتج من آلة الكبس بـ (٨٠×٨٠ سم) وبوزن (٤٠٠ كيلو).

3.4.3 آلية تسعير المنتجات (الشراء والبيع):

تعتمد الشركة في بيع منتجاتها من الحديد السكراب المعاد تدويره على قائمة الأسعار التي يتم استلامها من الشركة السعودية للصناعات الأساسية (سابك) بداية كل شهر ويتم تحديد سعر شراء مواد حديد السكراب من الموردين كما مش من قائمة الأسعار التي يتم استلامها من قبل الشركة السعودية للصناعات الأساسية (سابك) ، بعد دراسة السوق (لمزيد من المعلومات ، الرجاء الاطلاع على القسم رقم (٢.١.٢) ، <<مخاطر تقلب أسعار الحديد والمواد الخام>> في هذه النشرة) ، وأسعار البيع التاريخية للأشهر الماضية ، حيث يتم تسعير المخزون من الحديد السكراب بطريقة الوارد أولاً يُصرف أولاً ، ويتم دراسة أسعار تداول منتجات الشركة بداية كل شهر من قبل الإدارة المالية واعتمادها من قبل الرئيس التنفيذي ، ويتم تعميم أسعار شراء الحديد السكراب إلى جميع الموردين.

3.4.4 آلية عمل المصنع

يتكون مصنع الشركة من أربع (٤) أقسام ، ثلاث (٣) منها أقسام رئيسية، وهي قسم الكبس، وقسم الشريد، وقسم القطاعات، وقسم واحد (١) مساند هو قسم الورشة.

يتم استقبال السكراب والخردة في قسم الميزان في المصنع حيث يتم قياس وزن الحمولة المستلمة من أقسام التجميع الخاصة بالشركة ومن الموردين ليتم تنزيلها لساحة المصنع بعد الوزن.

يتم بعد ذلك عمل تقييم للسكراب والخردة من قبل مشرف الساحة وفرزها بحسب صنف السكراب وبحسب كل قسم في المصنع، وفيما يلي آلية عمل المصنع حسب كل قسم:

قسم الكبس

بعد عملية فرز السكراب والخردة من قسم الميزان يتم تنزيل حديد السيم في قسم الكبس، تقوم آلة الكبس بكبس حديد السيم حسب الحجم المطلوب للإنتاج.

قسم الشريد

بعد عملية فرز السكراب والخردة من قسم الميزان يتم تنزيل الحديد الخفيف في قسم الشريد، حيث يشمل الحديد الخفيف على سبيل المثال لا الحصر أنواع عده مثل (الحديد المجلفن، حديد الشينكو، وحديد جسم السيارات)، تقوم آلة الشريد بفرم الحديد الخفيف وتقطيعه إلى أجزاء صغيرة جداً، وفصل المواد غير المرغوب بها على سبيل المثال لا الحصر مثل الأتربة وغيرها من المواد، حيث أن هذه المواد تؤثر في جودة المنتجات التي تقدمها الشركة لعملائها من الحديد المفروم.

□ قسم القطاعات

بعد عملية فرز السكراب والخرردة من قسم الميزان يتم تنزيل الحديد الثقيل في قسم القطاعات، حيث يشمل الحديد الثقيل على سبيل المثال لا الحصر أنواع عدة مثل (الحديد المجلفن الثقيل، حديد السيخ، وحديد المشبك، وحديد الجسور)، إن الأدوات التي تستخدم في قسم القطاعات تشمل الأكسجين ومقص البوكلين حيث تقوم كل أداة بعملية التقطيع حسب نوع الحديد الخاص بها.

يتم تقطيع الحديد حسب طلبات العملاء، وفصل المواد غير المرغوب بها على سبيل المثال لا الحصر مثل البلاستيك والمطاط وغيرها من المواد، حيث أن هذه المواد تؤثر في جودة المنتجات التي تقدمها الشركة لعملائها من الحديد الثقيل المجهز.

□ قسم الورشة

يتم في هذا القسم عمل الصيانة اللازمة للأدوات ومكائن السيارات والمعدات التي تقوم بعملية تشغيل المصنع، مثل سيارات نقل الحديد، والرافعة الشوكية (الفوركليفت) وغيرها من المعدات. إن قسم الورشة يعد قسم مساندة لأقسام مصنع الطاقات المعدنية الرئيسية.

3.4.5 حماية البيئة

تعمل الشركة على استخدام تقنيات وعمليات التصنيع والإنتاج وإعادة التدوير التي تراعي البيئة لتحافظ على مصادرها الطبيعية وتساهم في استدامتها وتحدّ من التلوّث، فهي شركة مصنفة بيئياً ولديها شهادة تأهيل بيئي للتشغيل صادرة من المركز الوطني للرقابة على الالتزام البيئي برقم (٢١١٩١/١٤٤٣) وتاريخ ١٤٤٤/٠٨/٢٠هـ (الموافق ٢٠٢٣/٠٣/١٢) وتنتهي في تاريخ ١٤٤٧/٠٧/١٨هـ (الموافق ٢٠٢٦/٠١/٠٧)، حيث يتم تحميل المخلفات الناتجة من أقسام المصنع الرئيسية بالحاويات المخصصة وإرسالها إلى مواقع البلدية.

3.4.6 الطاقة الإنتاجية لمصنع الشركة

تبلغ الطاقة الكلية الانتاجية الفعلية السنوية لمصنع الشركة (١٤١,٣٣٥) طن، و(١٣٥,٠٣٧) طن، و(٧٥,١١٤) طن، (٤٨,٤٤٢) طن، كما في ٣١ ديسمبر ٢٠٢١م، و٢٠٢٢م، وكما في ٣٠ يونيو ٢٠٢٢م، و٢٠٢٣م على التوالي، حيث شكلت الطاقة الانتاجية الفعلية (٣١,٤٨٣) طن، و(٣٦,٥٧٨) طن، و(١٥,٩٦٣) طن، و(٢٩,١٠٠) طن من الحديد المغروس، و(١٠٧,٨٧٤) طن، و(٩٨,٤٥٩) طن، و(٥٩,١٥١) طن، و(١٩,٣٤٢) طن من الحديد الثقيل المجهز و(١,٩٧٨) طن من حديد السيم، كما في ٣١ ديسمبر ٢٠٢١م، و٢٠٢٢م، وكما في ٣٠ يونيو ٢٠٢٢م، و٢٠٢٣م على التوالي. وتبلغ الطاقة الكلية المتاحة السنوية لمصنع الشركة (٢٥٠,٠٠٠) طن، في حين تبلغ الطاقة الانتاجية الكلية حسب الترخيص الصناعي رقم (٤٥١١٠١٣١٥٢٠) وتاريخ ٢٣/٤/٤٤٥٠هـ (الموافق ٢٣/١١/٢٠٢٣م) لمصنع الشركة (١٠٠,٠٠٠) طن.

حيث يوضح الجدول التالي كمية المبيعات من كل منتج، والطاقة الفعلية لمصنع الشركة حسب كل منتج كما في ٣١ ديسمبر ٢٠٢١م، و2022م، وكما في ٣٠ يونيو ٢٠٢٢م، و٢٠٢٣م:

جدول (٧): تفاصيل الطاقة الانتاجية وكميات المبيعات لعام ٢٠٢١م، ٢٠٢٢م، وكما في ٣٠ يونيو ٢٠٢٢م، و٢٠٢٣م.

المنتج	كما في 31 ديسمبر 2021م	كما في 31 ديسمبر 2022م	كما في 30 يونيو 2022م	كما في 30 يونيو 2023م
كمية المبيعات (طن)				
الحديد المغروس	٣١,٤٨٣ طن	٣٦,٥٧٨ طن	١٥,٩٦٣ طن	٢٩,١٠٠ طن
الحديد الثقيل المجهز	١٠٧,٨٧٤ طن	٩٨,٤٥٩ طن	٥٩,١٥١ طن	١٩,٣٤٢ طن
حديد السيم الناتج من آلة الكبس	١٩٧٨ طن	٠ طن	٠ طن	٠ طن
الاجمالي	١٤١,٣٣٥ طن	١٣٥,٠٣٧ طن	٧٥,١١٤ طن	٤٨,٤٤٢ طن

المصدر: الشركة

3.4.7 مبيعات الشركة حسب نوع المنتج

يوضح الجدول التالي مبيعات الشركة حسب نوع المنتج كما في ٣١ ديسمبر ٢٠٢١م، و٢٠٢٢م، وكما في ٣٠ يونيو ٢٠٢٢م، و٢٠٢٣م:

جدول (٨): تفاصيل مبيعات المنتجات لعام ٢٠٢١م، ٢٠٢٢م، وكما في ٣٠ يونيو ٢٠٢٢م، و٢٠٢٣م.

المنتج	كما في 31 ديسمبر 2021م (ريال سعودي)	النسبة من اجمالي الإيرادات (%)	كما في 31 ديسمبر 2022م (ريال سعودي)	النسبة من اجمالي الإيرادات (%)	كما في 30 يونيو 2022م (ريال سعودي)	النسبة من اجمالي الإيرادات (%)	كما في 30 يونيو 2023م (ريال سعودي)	النسبة من اجمالي الإيرادات (%)
الحديد المغروس	٥٦,٩٠٤,٣٢١	%٢٢.٣٩	٦٥,٥٦٠,٨٨٩	%٢٧.٣٢	٣١,٣٤٦,٩٠٥	%٢٢.١٠	٣٢,٤٦١,٤٩٤	%٤١.٥٠
الحديد الثقيل المجهز	١٨٩,٠٦٦,٤٧٩	%٧٤.٤٠	١٧١,٠٠٥,٤٧٧	%٧١.٢٦	١٠٨,١٠٥,٧١٦	%٧٦.٢١	٤٥,٠٤٠,٧٢٠	%٥٧.٥٧
حديد السيم الناتج من آلة الكبس	٣,٢٣٥,٩٧٢	%١.٢٧	٠	%٠.٠٠	٠	%٠.٠٠	٠	%٠.٠٠
مواد أخرى	٤,٩٢٦,٥٠٠	%١.٩٤	٣,٤١٢,٢٦٧	%١.٤٢	٢,٤٠٢,٨٩٨	%١.٦٩	٧٣٠,٦٢	%٠.٩٣
الاجمالي	٢٥٤,١٣٣,٢٧٢	%١٠٠.٠٠	٢٣٩,٩٧٨,٦٣٣	%١٠٠.٠٠	١٤١,٨٥٥,٥١٩	%١٠٠.٠٠	٧٨,٢٣٢,٢٧٦	%١٠٠.٠٠

المصدر: الشركة

تتمثل الإيرادات من المواد الأخرى في بيع الشركة للمواد التي لا تدخل في عملية إعادة تدوير الحديد كما هو موضح بالجدول أعلاه ومن الأمثلة على ذلك على سبيل المثال لا الحصر: الإيراد الناتج من بيع النحاس، والألمنيوم، والمعادن الأخرى، وإيجار قلابات وحاويات.

3.4.8 مبيعات الشركة حسب الأقسام الرئيسية للشركة

يوضح الجدول التالي مبيعات الشركة حسب الأقسام الرئيسية للشركة كما في ٣١ ديسمبر ٢٠٢١، و٢٠٢٢، وكما في ٣٠ يونيو ٢٠٢٢، و٢٠٢٣:

جدول (٩): تفاصيل المبيعات من الأقسام الرئيسية لعام ٢٠٢١، و٢٠٢٢، وكما في ٣٠ يونيو ٢٠٢٢، و٢٠٢٣.

القسم	كما في 31 ديسمبر 2021 (ريال سعودي)	النسبة من إجمالي الإيرادات (%)	كما في 31 ديسمبر 2022 (ريال سعودي)	النسبة من إجمالي الإيرادات (%)	كما في 30 يونيو 2023 (ريال سعودي)	النسبة من إجمالي الإيرادات (%)
قسم القطاعات	١٩٢,٢٧٩,٤٥١	%٧٥.٦٦	١٧٢,٣٦٥,٢٦٦	%٧١.٨٣	٤٥,٠٤٠,٧٢٠	%٥٧.٥٧
قسم الشريد	٥٦,٩٠٤,٣٢١	%٢٢.٣٩	٦٥,٥٦١,٤٢٨	%٢٧.٣٢	٣٣,٠٠٢,٣٧٧	%٤٢.١٩
قسم الكيس	٣,٢٣٥,٩٧٢	%١.٢٧	٠	%٠.٠٠	٠	%٠.٠٠
مواد أخرى	١,٧١٣,٥٢٨	%٠.٦٧	٢,٠٥١,٩٣٩	%٠.٨٥	١٨٩,١٧٩	%٠.٢٤
الإجمالي	٢٥٤,١٣٣,٢٧٢	%١٠٠.٠٠	٢٣٩,٩٧٨,٦٣٣	%١٠٠.٠٠	٧٨,٢٣٢,٢٧٦	%١٠٠.٠٠

المصدر: الشركة، كبار عملاء الشركة

تشكل مبيعات أكبر أربع عملاء للشركة كما في ٣١ ديسمبر ٢٠٢١، و٢٠٢٢، وكما في ٣٠ يونيو ٢٠٢٣ ما نسبته (٩٧.٤٢%)، و(٩٨.٤٨%)، و(٩٨.٧٠%) من إجمالي الإيرادات على التوالي. حيث يوضح الجدول التالي تفاصيل مبيعات الشركة حسب العملاء الكبار لديها، كما في ٣١ ديسمبر ٢٠٢١، و٢٠٢٢، وكما في ٣٠ يونيو ٢٠٢٣:

جدول (١٠): كبار عملاء الشركة كما في ٣١ ديسمبر ٢٠٢١

كما في 31 ديسمبر 2021م				
اسم العميل	طبيعة العلاقة	الإيرادات (ريال سعودي)	النسبة من إجمالي الإيرادات (%)	
عميل الشركة رقم (١)	طرف مستقل	١١٣,٥١٩,٠٧٨	%٤٤.٦٧	تعاقدية
عميل الشركة رقم (٢)	طرف مستقل	١١٤,٩٤٦,٠٧٨	%٤٥.٢٣	غير تعاقدية
عميل الشركة رقم (٣)	طرف مستقل	١٠,٠٨٧,١٦١	%٣.٩٧	غير تعاقدية
عميل الشركة رقم (٤)	طرف مستقل	٩,٠١٧,٤٣٥	%٣.٥٥	غير تعاقدية
الإجمالي		٢٤٧,٥٦٩,٧٥٢	%٩٧.٤٢	

المصدر: الشركة

جدول (١١): خيار عملاء الشركة كما في ٣١ ديسمبر ٢٠٢٢م

كما في 31 ديسمبر 2022م				
اسم العميل	طبيعة العلاقة	الإيرادات (ريال سعودي)	النسبة من اجمالي الإيرادات (%)	
عميل الشركة رقم (١)	طرف مستقل	١١٢,٥٧٩,١٤٩	%٤٦.٩١	
عميل الشركة رقم (٢)	طرف مستقل	٥,٣٦٩,٣٥٨	%٢.٢٤	
عميل الشركة رقم (٣)	طرف مستقل	١,٦٢١,٦٥٩	%٠.٦٨	
عميل الشركة رقم (٤)	طرف مستقل	١١٦,٧٦٨,٨٣٤	%٤٨.٦٦	
الاجمالي		٢٣٦,٣٣٩,٠٠٠	%٩٨.٤٨	

المصدر: الشركة

جدول (١٢): خيار عملاء الشركة كما في ٣٠ يونيو ٢٠٢٣م

كما في 30 يونيو 2023م				
اسم العميل	طبيعة العلاقة	الإيرادات (ريال سعودي)	النسبة من اجمالي الإيرادات (%)	
عميل الشركة رقم (١)	طرف مستقل	٦٠,٦٤٠,٠٥٠	%٧٧.٥١	
عميل الشركة رقم (٢)	طرف مستقل	١٥,٥٧٥,٠٨٥	%١٩.٩١	
عميل الشركة رقم (٣)	طرف مستقل	٥٩٠,٨٥٥	%٠.٧٦	
عميل الشركة رقم (٤)	طرف مستقل	٤٠٦,٤٢٢	%٠.٥٢	
الاجمالي		٧٧,٢١٢,٤١٢	%٩٨.٧٠	

المصدر: الشركة

3.4.9 كبار الموردين

تشكل مشتريات الموردين الرئيسيين للشركة كما في 31 ديسمبر 2021، و 2022، و 2023، وكما في 30 يونيو 2023 ما نسبته (32.62%)، و(22.06%)، و(20.98%) من إجمالي تكلفة المبيعات على التوالي. مع الإشارة إلى أن العلاقة مع كبار الموردين تقوم على أساس أوامر وطلبات الشراء المباشر، حيث يوضح الجدول التالي تفاصيل المشتريات للشركة حسب الموردين الرئيسيين لديها، كما في 31 ديسمبر 2021، و 2022، و 2023، وكما في 30 يونيو 2023:

جدول (13): الموردين الرئيسيين للشركة كما في 31 ديسمبر 2021

كما في 31 ديسمبر 2021م				
اسم المورد	طبيعة العلاقة	المشتريات (ريال سعودي)	النسبة من إجمالي تكلفة الإيرادات (%)	
مورد الشركة رقم (1)	مستقل	33,426,702	13.06%	
مورد الشركة رقم (2)	مستقل	1,426,285	4.23%	
مورد الشركة رقم (3)	مستقل	7,038,738	3.06%	
موردين أفراد	فرد	29,37,613	11.78%	
الإجمالي		80,429,337	32.62%	

المصدر: الشركة

جدول (14): الموردين الرئيسيين للشركة كما في 31 ديسمبر 2022

كما في 31 ديسمبر 2022م				
اسم المورد	طبيعة العلاقة	المشتريات (ريال سعودي)	النسبة من إجمالي تكلفة الإيرادات (%)	
مورد الشركة رقم (1)	مستقل	1,140,271	4.38%	
مورد الشركة رقم (2)	مستقل	9,600,040	4.17%	
موردين أفراد	فرد	32,401,469	14.02%	
الإجمالي		52,247,280	22.06%	

المصدر: الشركة

جدول (15): الموردين الرئيسيين للشركة كما في 30 يونيو 2023

كما في 30 يونيو 2023م				
اسم المورد	طبيعة العلاقة	المشتريات (ريال سعودي)	النسبة من إجمالي تكلفة الإيرادات (%)	
مورد الشركة رقم (1)	مستقل	8,017,090	11.07%	
مورد الشركة رقم (2)	مستقل	6,343,678	8.25%	
مورد الشركة رقم (3)	مستقل	2,073,133	3.35%	

مورد الشركة رقم (٤)	مستقل	غير تعاقدية	٢,٥٤٨,٧٦٧	٣.٣١%
الجمالي			١٩,٩٨٢,٦٦٨	٢٥.٩٨%

المصدر: الشركة

3.4.10 رؤية الشركة

أن تكون شركة طاقات المعدنية من الشركات الرائدة في مجال إعادة تدوير الخردة من المعادن والمخلفات الصلبة.

3.4.11 رسالة الشركة

المساهمة في تقديم منتجات ذات جودة عالية لمصانع الحديد والمعادن الأخرى وقناة فاعلة لإعادة تدوير الخردة والمخلفات الصلبة وفق أعلى مستويات الجودة والسلامة البيئية.

3.5 استراتيجية الشركة

تتمحور استراتيجية الشركة في النجاح والنمو الذي يؤهلها لوضع أهدافها الاستراتيجية التي تعزز من موقعها في السوق حيث أن شركة الطاقات المعدنية حققت نتائج مبهرة من ناحية الجودة ونمو كبير في المبيعات، ومن منطلق هذه المقومات تتركز الاهداف الاستراتيجية لدى الشركة بأن تحصل على حصة سوقية من خلال المشاركة الفاعلة في ان تكون احدى شركات القطاع الخاص المساهمة في الاستراتيجية الوطنية البيئية وذلك بزيادة الطاقة الانتاجية لجميع المنتجات من الحديد والصلب والمعادن في السوق المحلية وتوسيع القاعدة الجغرافية، وتكمن الأهداف الاستراتيجية للشركة في:

- رفع الطاقة الانتاجية لتلبية احتياجات السوق المحلي من منتجات الحديد والصلب والمعادن الناتجة من مخلفات الهدم والمرادم.
- المساهمة في رفع الالتزام البيئي لتعزيز استدامة البيئة وتطبيق معايير الجودة الدولية .
- المنافسة في السوق المحلي وزيادة مكانتها في السوق بحيث تكون من افضل الموردين لررض العميل.
- تطوير قنوات تدوير وتجميع للخردة على نطاق جغرافي اوسع وتقديم اسعار تنافسية.
- العمل على رفع وتعزيز الكفاءة التشغيلية وتفعيل التقنية مما يساعد على تخفيض التكاليف لتحقيق عوائد تنافسية.
- المساهمة في توفير بيانات احصائية من خلال تعزيز دور التقنية والأتمتة والربط مع الجهات ذات العلاقة.
- المساهمة في توفير قناة فاعلة في إعادة تدوير الخردة مما يعزز من المسؤولية الاجتماعية والبيئية وتحقيق مستوى أمان مرتفع وفقاً للمعايير المتبعة عالمياً.

3.5.1 نواحي القوة والميزات التنافسية للشركة

يتألف فريق عمل طاقات من أفضل الكوادر السعودية الإدارية ومحترفين بمهارات عالية، يطبقون ممارسات بمعايير عالمية، ويسخرون كفاءاتهم وخبراتهم الطويلة والمعمّقة في قطاع المعادن لتقديم أعلى جودة من المنتجات والخدمات، وذلك وفق استراتيجيات دقيقة ومحكمة تواكب التغيرات السريعة التي يشهدها العالم اليوم في كافة القطاعات. كما تدرس هذه الخطط احتياجات الغد بتمعن لأن طاقات تقوم بدور صناعي وتطويري في الوقت ذاته، نظراً لإمكاناتها الإنتاجية الكبيرة كما تمتلك أسطولاً كبيراً من الناقلات المتخصصة لتلبية متطلبات المصانع والعملاء بسرعة واحتراف وتكمن نقاط القوة والفرص المتاحة للشركة في التالي :

أ. نقاط القوة

- تمتلك الشركة كوادر فنية وإدارية مؤهلة في جميع الأقسام الإدارية والتشغيلية.
- منتجات ذات جودة عالية من الصلب والحديد الثقيل والخفيف.
- كفاءة التشغيل ومعايير الجودة المطبقة في الفرز والانتاج.
- سمعة الشركة الكبيرة في السوق وموقعها الجغرافي.
- ادارة المخاطر والسلامة البيئية المفعله.
- منظومة متكاملة لأعمال إعادة التدوير من خلال توفر اسطول من الناقلات يمنحها الافضية للعملاء والموردين وتغطية جغرافية اكبر.

ب. الفرص المتاحة

- الانفاق الرأسمالي المعلن على المشاريع التنموية والحضرية - في رؤية المملكة ٢٠٣٠ خلال السنوات القادمة والذي سيخلق طلب عالي على منتجات الحديد والصلب والمعادن الأخرى.
- الانظمة والتشريعات الحديثة المتعلقة بنشاط الشركة المتمثلة في التستر ومكافحة الغش التجاري ساهمت في دعم الطلب على منتجات الشركة من الحديد والمعادن للمصانع التي تعمل بشكل متوافق مع الأنظمة.
- التشريعات والمبادرات البيئية التي تعزز من رفع جودة الحياة والنمو الاقتصادي والتي تتيح للشركة الفرصة في تقديم دور فاعل ومتكامل من خلال اشراك القطاع الخاص.

3.6 التراخيص والتصاريح للشركة

حصلت الشركة على التراخيص، والتصاريح، والشهادات اللازمة للقيام بعملياتها، ويوضح الجدول التالي التراخيص والتصاريح والشهادات التي تعمل الشركة بموجبها:

جدول (٦): تراخيص الشركة

#	الترخيص	رقم الترخيص	الجهة المرخصة	الغرض	تاريخ إصدار الترخيص	تاريخ انتهاء الترخيص
١	ترخيص منشأة صناعية	٤٥١١١٠٣١٥٢٠	وزارة الصناعة والثروة المعدنية	صناعة الحديد القاعدي والصلب	١٤٤٥/٠٤/٢٣هـ (الموافق ٢٠٢٣/١١/٠٧هـ)	١٤٤٦/٠٥/٠٥هـ (الموافق ٢٠٢٤/١١/٠٧هـ)
٢	ترخيص نقل بضائع على الطرق البرية	١١/٠٠٠١١١٤١	الهيئة العامة للنقل	نقل البضائع على الطرق البرية	١٤٤٣/٠٣/١٠هـ (الموافق ٢٠٢١/١٠/١٦هـ)	١٤٤٦/٠٣/١٠هـ (الموافق ٢٠٢٤/٠٩/١٠هـ)
٣	شهادة تأهيل بيئي للتشغيل	١٤٤٣/٢١١٩١	المركز الوطني للرقابة على الالتزام البيئي	إعادة تدوير المعادن	١٤٤٤/٠٨/٢٠هـ (الموافق ٢٠٢٣/٠٣/١٢هـ)	١٤٤٧/٠٧/١٨هـ (الموافق ٢٠٢٦/٠١/٠٧هـ)
٤	رخصة نشاط تجاري - النقل البري للبضائع	٤٣٠١٦٠٨٢٤٨٠	أمانة منطقة الرياض (بلدي)	النقل البري للبضائع	١٤٤٣/٠٣/٠٧هـ (الموافق ٢٠٢١/١٠/١٣هـ)	١٤٤٥/٠٣/٠٧هـ (الموافق ٢٠٢٣/٠٩/٢٢هـ)
٥	شهادة الايزو في أنظمة ادارة الجودة	Q-١٩١٦	المنظمة الدولية للمعايير	للإفادة بأن الشركة تدير نظام إدارة جودة يتوافق مع معايير ومتطلبات ايزو : ISO ٩٠٠١ : ٢٠١٥	١٤٤٣/٠١/١٨هـ (الموافق ٢٠٢١/٠٨/٢٦هـ)	١٤٤٦/٠٢/٢١هـ (الموافق ٢٠٢٤/٠٨/٢٥هـ)
٦	شهادة الايزو في أنظمة ادارة الصحة والسلامة المهنية	O-١٩١٨	المنظمة الدولية للمعايير	للإفادة بأن الشركة تدير نظام إدارة الصحة والسلامة المهنية يتوافق مع معايير ومتطلبات ايزو ISO ٤٥٠٠:٢٠١٨	١٤٤٣/٠١/١٨هـ (الموافق ٢٠٢١/٠٨/٢٦هـ)	١٤٤٦/٠٢/٢١هـ (الموافق ٢٠٢٤/٠٨/٢٥هـ)
٧	شهادة الايزو في نظم الإدارة البيئية	E-١٩١٧	المنظمة الدولية للمعايير	للإفادة بأن الشركة تدير نظام إدارة بيئية يتوافق مع معايير ومتطلبات ايزو ISO ١٤٠٠١ : ٢٠١٥	١٤٤٣/٠١/١٨هـ (الموافق ٢٠٢١/٠٨/٢٦هـ)	١٤٤٦/٠٢/٢١هـ (الموافق ٢٠٢٤/٠٨/٢٥هـ)
٨	شهادة التأمينات الاجتماعية	٥٤٦٧٥٨٣٠	المؤسسة العامة للتأمينات الاجتماعية	التزام الشركة تجاه أنظمة المؤسسة العامة للتأمينات الاجتماعية	١٤٤٤/١١/٠٣هـ (الموافق ٢٠٢٣/٠٥/٢٣هـ)	١٤٤٤/١٢/٠٣هـ (الموافق ٢٠٢٣/٠٦/٢١هـ)
٩	شهادة اشتراك الغرفة التجارية	٣٩٧١١٤	الغرفة التجارية والصناعية الرياض	التزام الشركة بنظام السجل التجاري الذي يوجب على الشركة الاشتراك بالغرفة التجارية الصناعية	١٤٣٨/٠٦/٢١هـ (الموافق ٢٠١٧/٠٣/٢٠هـ)	١٤٤٧/٠٦/٠٨هـ (الموافق ٢٠٢٥/١١/٢٩هـ)
١٠	شهادة اشتراك الغرفة التجارية	٥١٥٦٤١	الغرفة التجارية والصناعية الرياض	التزام الشركة بنظام السجل التجاري الذي يوجب على الشركة الاشتراك بالغرفة التجارية الصناعية	١٤٤٠/١١/٢٥هـ (الموافق ٢٠١٩/٠٧/٢٨هـ)	١٤٤٧/٠٦/٢٢هـ (الموافق ٢٠٢٥/١٢/١٣هـ)
١١	شهادة التزام بنظام حماية الأجور	٢٠٠١٢٣٠٩٠٢٢١١٤	وزارة الموارد البشرية والتنمية الاجتماعية	للإفادة بأن الشركة ملتزمة بإيداع أجور العاملين بها عن طريق	١٤٤٥/٠٣/٠٤هـ (الموافق ٢٠٢٣/٠٩/١٩هـ)	١٤٤٥/٠٥/٠٣هـ (الموافق ٢٠٢٣/١١/١٨هـ)

١٢	شهادة تسجيل في الضريبة المضافة	٣١٠٤١٧٦٦١	الهيئة العامة للزكاة والدخل	التزاماً بالنظام الضريبي المطبق بالمملكة العربية السعودية	البنوك المحلية والرفع المنتظم لملف الأجور	غير محدد
١٣	شهادة الزكاة	١٠٢٠٢١٨٣٧٧	الهيئة العامة للزكاة والدخل	التزاماً بالنظام الزكوي والضريبي المطبق بالمملكة العربية السعودية	التزاماً بالنظام الزكوي والضريبي المطبق بالمملكة العربية السعودية	١٤٤٥/١٠/٢١ (الموافق ٢٠٢٤/٠٤/٣٠هـ)
١٤	رخصة تشغيل	٠١٤-٢٣-١١-٢٩٠٠٤٤٢٨	الهيئة السعودية للمدن الصناعية ومناطق التقنية	للإذن بتشغيل المنشأة وأن المرخص له بتشغيل هذه المنشأة هو المشغل الحقيقي لها وفق كيانه القانوني وتراخيصه وسجلاته	للإذن بتشغيل المنشأة وأن المرخص له بتشغيل هذه المنشأة هو المشغل الحقيقي لها وفق كيانه القانوني وتراخيصه وسجلاته	١٤٤٦/١١/٢٣ (الموافق ٢٠٢٤/٠٧/٢٩هـ)
١٥	شهادة سعودة	١٣٠٥٨١٧٧-١٤٥٦٠٣	وزارة الموارد البشرية والتنمية الاجتماعية	للإفادة بإن الشركة حققت نسبة التوظيف المطلوبة	للإفادة بإن الشركة حققت نسبة التوظيف المطلوبة	١٤٤٥/٠٣/٠٣ (الموافق ٢٠٢٣/٠٩/١٨هـ)
١٦	رخصة إدارة نفايات	٠٠٠٧٥٢	المركز الوطني لإدارة النفايات	للإفادة بإن الشركة مرخص لها في فرز و تحمير النفايات القابلة للتدوير	للإفادة بإن الشركة مرخص لها في فرز و تحمير النفايات القابلة للتدوير	١٤٤٦/٠٥/٠٤ (الموافق ٢٠٢٤/١١/٠٦هـ)

المصدر: الشركة

تعمل الشركة على تجديدها

3.7 السجلات التجارية

3.7.1 السجل الرئيسي للشركة

جدول (١٧): السجل التجاري الرئيسي للشركة

#	الاسم	الكيان القانوني	رقم السجل التجاري	مكان الإصدار	النشاط	تاريخ الإصدار	تاريخ الانتهاء
١	شركة الطاقات المعدنية للتجارة	شركة مساهمة مغلقة	١٠٠٥٢١٢٣٣	الرياض	التشبييد و الصناعات التحويلية و النقل و التخزين و إمدادات المياه و أنشأة الصرف الصحي و إدارة النفايات و معالجاتها، تجارة الجملة و اصلاح المركبات ذات المحركات و الدراجات النارية	١٤٣٨/٠٦/٢٠ (الموافق ٢٠١٧/٠٣/١٩هـ)	١٤٤٧/٠٦/٠٨ (الموافق ٢٠٢٥/١١/٢٩هـ)

المصدر: الشركة

3.7.2 السجلات التجارية لفروع الشركة

لدى الشركة عدد (٣) فروع في المملكة، ويوضح الجدول أدناه فروع الشركة:

جدول (١٨): السجلات التجارية لفروع الشركة

#	الفرع	المدينة	رقم السجل التجاري	النشاط	تاريخ الإصدار	تاريخ الانتهاء
١	مصنع الطاقات	الرياض	١٠٠٥٦١٩٤	الصناعات التحويلية، وإمدادات المياه و أنشأة الصرف الصحي و إدارة النفايات و معالجاتها.	١٤٤٠/٠٦/٢٢ (الموافق ٢٠١٩/٠٢/٢٥هـ)	١٤٤٧/٠٦/٢٢ (الموافق ٢٠٢٥/١١/٢٣هـ)

					للصناعات المعدنية	
٢٠٥١٣٠٠٣١	التشبيد ، وتجارة الجملة و التجزئة و اصلاح المركبات ذات المحركات و الدراجات النارية	١٠٤٥٧٤٥٢	تجارة الجملة و التجزئة و اصلاح المركبات ذات المحركات و الدراجات النارية	٢٠٥١٣٠٠٣١	شركة الطاقات المعدنية للتجارة	٢
٢٠٥١٣٠٠٣١	التشبيد ، وتجارة الجملة و التجزئة و اصلاح المركبات ذات المحركات و الدراجات النارية	١٠٤٥٧٤٥٢	تجارة الجملة و التجزئة و اصلاح المركبات ذات المحركات و الدراجات النارية	٢٠٥١٣٠٠٣١	شركة الطاقات المعدنية للتجارة	٣

المصدر: الشركة

3.8 العقود الجوهرية

أبرمت الشركة عدد (٧) سبع من الاتفاقيات تتمثل في عقود واتفاقيات خدمات و سلع، ويوضح الجدول التالي الاتفاقيات والعقود المبرمة كما في ٣٠ يونيو ٢٠٢٣:

جدول (١٩): العقود الجوهرية

#	الاتفاقية	الأطراف	موضوع الاتفاقية	تاريخ الانتهاء	المدة	القيمة (ريال سعودي)
١	اتفاقية شراء	شركة مختصة في الصناعات الأساسية	اتفاقية شراء حديد خردة	١١/٧/١٤٤٧هـ (الموافق ٣١/١٢/٢٠٢٥م)	٣ سنوات	بموجب أوامر الشراء
٢	عقد خدمات	شركة مختصة في خدمات الأمن والسلامة	خدمات السلامة	يتجدد تلقائياً	سنة	٨,٣٩٥
٣	عقد خدمات	شركة مختصة في التطوير والتشغيل	اتفاقية إشراف وتشغيل	يتجدد تلقائياً بحسب ما يتم إقراره من الهيئة السعودية للمدن الصناعية ومناطق التقنية	سنة	٢.٢٠ ريال واحد / ٢٣ سنوياً
٤	عقد توريد	شركة مختصة في النقل	توريد مواد بتروولية	٢٧/٦/١٤٤٥هـ (الموافق ٩/١٠/٢٠٢٤م)	سنة	٠.٦٩٨ ريال / لتر
٥	عقد خدمات	شركة مختصة في المقاولات	نقل للنفايات الصناعية والخطرة	٢/٦/١٤٤٥هـ (الموافق ١٥/١٢/٢٠٢٣م)	سنة	٥٠٠ ريال / رد
٦	عقد خدمات	شركة مختصة في خدمات الحراسات الأمنية	تأمين حراسات وخدمات أمنية	يتجدد تلقائياً	سنة	٨٨,٨٠٠
٧	عقد خدمات	شركة مختصة في خدمات الحراسات الأمنية	تأمين حراسات وخدمات أمنية	يتجدد تلقائياً	سنة	١٣٣,٢٠٠

المصدر: الشركة

3.8.1 عقود الموردين

قامت الشركة بتوقيع عدة اتفاقيات مع شركات محلية لتوريد السكراب والخردة من المعادن. ويوضح الجدول التالي تفاصيل الاتفاقيات الرئيسية التي أبرمتها الشركة مع الموردين:

جدول (٢٠): العقود مع الموردين

#	الاسم	نوع الاتفاقية	طبيعة الخدمات	مدة العقد	نهاية العقد	شروط التجديد
١	مورد الشركة رقم (١)	عقد توريد	شراء مخلفات حديد السكراب	غير محدد المدة	غير محدد	حسب الاتفاق مع بداية كل شهر ميلادي
٢	مورد الشركة رقم (٢)	عقد توريد	سكراب حديد	سنة أشهر	١٤٤٣/١١/١٣ هـ (الموافق ٢٠٢٢/٠٦/١٢ م)	غير محدد
٣	مورد الشركة رقم (٣)	عقد توريد	سكراب حديد	سنة أشهر	١٤٤٣/١١/٢٦ هـ (الموافق ٢٠٢٢/٠٦/٢٥ م)	يمكن تجديده في حال موافقة الطرفين
٤	مورد الشركة رقم (٤)	عقد توريد	سكراب حديد	سنة أشهر	١٤٤٣/١١/١٣ هـ (الموافق ٢٠٢٢/٠٦/١٢ م)	يمكن تجديده في حال موافقة الطرفين
٥	مورد الشركة رقم (٥)	عقد توريد	سكراب حديد	سنة أشهر	١٤٤٣/١١/٢٦ هـ (الموافق ٢٠٢٢/٠٦/٢٥ م)	يمكن تجديده في حال موافقة الطرفين
٦	مورد الشركة رقم (٦)	عقد توريد	سكراب حديد	ثلاث أشهر	١٤٤٤/١٢/٢٧ هـ (الموافق ٢٠٢٣/٠٧/١٥ م)	يتم التجديد بموافقة الطرفين الكتابية

المصدر: الشركة

3.9 وثائق التأمين

جدول (٢١): وثائق التأمين

المؤمن	نوع التغطية التأمينية	صافي مبلغ التغطية (ريال سعودي)	مدة السريان
شركة التعاونية للتأمين	تأمين صحي	١٩٠,٧٢٢	من: ٢٠٢٣/١٢/٠٩ إلى: ٢٠٢٤/١٢/٠٨
شركة بوبا العربية للتأمين التعاوني	تأمين صحي	١٢٠,٥٠٩	من: ٢٠٢٣/٠٤/٠١ إلى: ٢٠٢٤/٠٣/٣١
شركة التعاونية للتأمين	تأمين مركبات	١٢٢,٤٢٤	من: ٢٠٢٣/٠٤/٢٤ إلى: ٢٠٢٤/٠٤/٢٣

المصدر: الشركة

3.10 العقارات المملوكة والمستأجرة

3.10.1 العقارات المملوكة من قبل الشركة

يوضح الجدول التالي العقارات المملوكة من قبل شركة الطاقات المعدنية للتجارة.

جدول (٢٢): العقارات المملوكة للشركة

الرقم	العقار	المالك	المدينة	المساحة م ²	رقم الصك	تاريخ الصك	القيمة الدفترية للعقار كما في 30 يونيو 2023م
١	أرض المصنع	شركة الطاقات المعدنية للتجارة	الرياض	٨,٨٠٠	٤١٠٠٦٠٦٤٨٥٤	١٤٤٢/٠٢/١٢هـ (الموافق ٢٠٢٠/٠٩/٢٩م)	٤,٠٠٠,٠٠٠
٢				١٠,٠٦٣	٣١٠١٠٠٤٦٤٧٩	١٤٤٢/٠٢/١٢هـ (الموافق ٢٠٢٠/٠٩/٢٩م)	٥,٤٣١,٥٦٠
الإجمالي							٩,٤٣١,٥٦٠

المصدر: الشركة

3.10.2 العقارات التي تستأجرها الشركة

يوضح الجدول التالي العقارات التي تستأجرها شركة الطاقات المعدنية:

جدول (٢٣): العقارات التي تستأجرها الشركة

الرقم	المؤجر	المدينة	نوع العقار	صافي قيمة العقد (ريال سعودي)	مدة العقد	تاريخ بداية العقد	تاريخ نهاية العقد	شروط التجديد
١	مؤجر رقم (١)	الجبيل	تجاري	٩٠٠,٠٠٠	خمسة سنوات	١٤٤٢/٠٦/٠٢هـ (الموافق ٢٠٢١/٠١/١١م)	١٤٤٧/٠١/٢٠هـ (الموافق ٢٠٢٦/٠١/١٤م)	غير محدد
٢	مؤجر رقم (٢)	الرياض	تجاري	١٧٨,١٥٠	سنة	١٤٤٤/١٠/١١هـ (الموافق ٢٠٢٣/٠٥/٠١م)	١٤٤٥/١٠/٢١هـ (الموافق ٢٠٢٤/٠٤/٣٠م)	قابلة للتجديد التلقائي
٣	مؤجر رقم (٣)	الرياض	سكني	١٤٥,٠٠٠	سنة	١٤٤٤/٠٧/٢٤هـ (الموافق ٢٠٢٣/٠٢/١٥م)	١٤٤٥/٠٨/٠٤هـ (الموافق ٢٠٢٤/٠٢/١٤م)	عقد جديد باتفاق الطرفين

المصدر: الشركة

3.11 العلامات التجارية وحقوق الملكية

تعتمد الشركة في تسويق منتجاتها وإدارة عملياتها التشغيلية على سمعة علامتها التجارية والتي تمنحها موقعاً متميزاً لدى عملائها في السوق، ولقد حصلت شركة الطاقات المعدنية على شهادة تسجيل لعلامتها التجارية لدى الهيئة السعودية للملكية الفكرية في المملكة العربية السعودية بتاريخ ١٤٤٣/٠٥/٢٢ هـ (الموافق ٢٠٢١/١٢/٢٦ م) ويوضح الجدول التالي العلامات التجارية للشركة:

جدول (٢٤): العلامات التجارية المملوكة من قبل الشركة

العلامة التجارية	اسم المالك	رقم التسجيل	تاريخ التسجيل	بلد التسجيل	تاريخ بداية الحماية	تاريخ انتهاء الحماية
	شركة الطاقات المعدنية للتجارة	١٤٤٣٠٠٨٥٧٢	١٤٤٣/٠٥/٢٢ هـ (الموافق ٢٠٢١/١٢/٢٦ م)	المملكة العربية السعودية	١٤٤٣/٠٣/٠٥ هـ (الموافق ٢٠٢١/١٢/١١ م)	١٤٥٣/٠٣/٠٤ هـ (الموافق ٢٠٢١/٠٦/٢٤ م)

المصدر: الشركة

3.12 الخطة التوسعية المستقبلية

تعمل الشركة حالياً على خطة توسعية مستقبلية تعتمد على زيادة عدد المعدات الثقيلة وعدد من الشاحنات، حيث تهدف الشركة من الخطة التوسعية المستقبلية إلى زيادة الطاقة الإنتاجية لمصنع الشركة، حيث يوضح الجدول التالي الخطة التوسعية المستقبلية للشركة:

جدول (٢٥): الخطة التوسعية المستقبلية للشركة

الخطة التوسعية	إجمالي التكلفة المتوقعة (ريال سعودي)	مصادر التمويل	النسبة (%) من صافي متحصلات الطرح
شراء عدد (١) آلة كبس مع رافعة ، وعدد (٢) قلاب	١,٠٠٠,٠٠٠	صافي متحصلات الطرح.	%×××××
شراء عدد (١) آلة تقطيع "شريدير"	٩,٦٠٠,٠٠٠	صافي متحصلات الطرح ، وتمويل ذاتي من الشركة	%×××××
أعمال مدنية لآلة النقطيع "شريدير"	٨٠٠,٠٠٠	صافي متحصلات الطرح	%×××××
شراء عدد (١٥) شاحنة	٥,٢٥٠,٠٠٠	صافي متحصلات الطرح ، وتمويل ذاتي من الشركة	%×××××
شراء عدد (٢) معدات حفر هيدروليكية "بوكلين"	٨٦٠,٠٠٠	صافي متحصلات الطرح	%×××××
استشارات ونظام (ERP System)	١,٣٠٠,٠٠٠	صافي متحصلات الطرح	%×××××
شراء قطعة أرض	١,٠٠٠,٠٠٠	صافي متحصلات الطرح	%×××××

المصدر: الشركة

3.13 سياسة الأبحاث والتطوير

ليس لدى الشركة إدارة متخصصة في عمليات الأبحاث والتطوير في الوقت الحالي، حيث تخطط الشركة على إنشاء إدارة متخصصة في البحث والتطوير والتي تعمل على التقييم المستمر لأعمالها وكافة منتجاتها ومواكبة التغيرات في عوامل السوق ومتطلبات العملاء.

3.14 انقطاع الأعمال

يُقر مجلس إدارة الشركة بأنه لم يحدث أي انقطاع في أعمال الشركة يمكن أن يؤثر أو يكون قد أثر تأثيراً ملحوظاً في الوضع المالي للشركة خلال فترة الاثني عشر (١٢) شهراً الأخيرة.

3.15 الموظفون

بلغ عدد الموظفين في شركة الطاقات المعدنية للتجارة (١٧٦) موظف كما في ٣٠ يونيو ٢٠٢٣، ويوضح الجدول التالي أعداد الموظفين ونسب السعودة للشركة كما في ٣١ ديسمبر ٢٠٢١، وكما في ٣١ ديسمبر ٢٠٢٢، وكما في ٣٠ يونيو ٢٠٢٣:

جدول (٢٦): أعداد الموظفين بالشركة

البيان	كما في 31 ديسمبر 2021م		كما في 31 ديسمبر 2022م		كما في 30 يونيو 2023م	
	العدد	النسبة %	العدد	النسبة %	العدد	النسبة %
السعوديون	٣٤	٢٥.٣٧%	٦٥	٣٥.١٤%	٦١	٣٤.٦٦%
غير السعوديين	١٠٠	٧٤.٦٢%	١٢٠	٦٤.٨٦%	١١٥	٦٥.٣٤%
الاجمالي	١٣٤	١٠٠%	١٨٥	١٠٠%	١٧٦	١٠٠%

المصدر: الشركة

ويوضح الجدول التالي أعداد الموظفين بحسب إدارات الشركة كما في ٣١ ديسمبر ٢٠٢١، و ٢٠٢٢، وكما في ٣٠ يونيو ٢٠٢٣:

جدول (٢٧): الموظفين بالشركة بحسب الإدارات الرئيسية

الإدارة	كما في 31 ديسمبر 2021م		كما في 31 ديسمبر 2022م		كما في 30 يونيو 2023م	
	سعودي	غير سعودي	سعودي	غير سعودي	سعودي	غير سعودي
الادارة المالية	٩	٥	٧	٤	١٠	٤
ادارة التشغيل	١٠	٩٥	٥٢	١١٥	٢٣	١١٠
ادارة الموارد البشرية	١٥	-	٦	١	٢٨	١
الاجمالي	٣٤	١٠٠	٦٥	١٢٠	٦١	١١٥

المصدر: الشركة

3.16 السعودة

بلغ إجمالي عدد موظفي الشركة (١٧٦) موظف منهم (٦١) موظف سعودي و(١١٥) موظف غير سعودي، بنسبة سعودة (٣٤.٦٦%)، حيث يوضح الجدول التالي موظفي الشركة حسب كل فرع من فروعها، كما في ٣٠ يونيو ٢٠٢٣:

جدول (٢٨): الموظفين حسب فروع الشركة

الفرع	سعودي	غير سعودي	الإجمالي	النسبة %
فرع الشركة للصناعات	٣٠	٧٢	١٠٢	١٧.٠٥%
فرع الشركة للنقل البري والتخزين	١٩	٢٠	٣٩	١٠.٨٠%
فرع الشركة للجملة والتجزئة	١٢	٢٣	٣٥	٦.٨٢%
الإجمالي	٦١	١١٥	١٧٦	٣٤.٦٦%

المصدر: الشركة

3.17 موجودات مالية بالقيمة العادلة من خلال الدخل الشامل الأخر

يلخص الجدول التالي الموجودات المالية بالقيمة العادلة من خلال الدخل الشامل الأخر كما في ٣١ ديسمبر ٢٠٢١، و٢٠٢٢، وكما في ٣٠ يونيو ٢٠٢٢، و٢٠٢٣:

جدول (٢٩): موجودات مالية بالقيمة العادلة من خلال الدخل الشامل الأخر

البنء	كما في 31 ديسمبر 2021م (ريال سعودي)	كما في 31 ديسمبر 2022م (ريال سعودي)	كما في 30 يونيو 2022م (ريال سعودي)	كما في 30 يونيو 2023م (ريال سعودي)
الرصيد في بداية الفترة	-	٨,٨٢٨,٠٢٦	٨,٨٢٨,٠٢٦	-
إضافات استثمارات خلال السنة	٢٠,٧٠,٩٥٣	-	-	-
استبعادات استثمارات خلال السنة	(٩,٠٠٠,٠٠٠)	(١٠,٦٣٨,٦٩٩)	(٦,٠٠٠,٠٠٠)	-
أرباح / (خسائر) غير محققة من إعادة تقييم موجودات مالية بالقيمة العادلة من خلال الدخل الشامل الأخر	(١,٦٩٨,٨٨١)	١,٦٩٨,٨٨١	١,٢٦٨,٥٤٦	-
أرباح / (خسائر) محققة من استبعادات موجودات مالية بالقيمة العادلة من خلال الدخل الشامل الأخر	(٥٤٤,٠٤٦)	١١١,٧٩٢	(٣٣٤,٦٥٦)	-
الرصيد في نهاية الفترة	٨,٨٢٨,٠٢٦	٠	٣,٧٦١,٩١٦	-

المصدر: الشركة

- كما بتاريخ نشرة الإصدار هذه، لا يوجد للشركة أي نشاط تجاري ولا تملك أي أصول خارج المملكة العربية السعودية.
- تقوم إدارة الشركة بمتابعة السوق بشكل دائم سواء داخل المملكة أو خارجها للتعرف على المستجدات والأفكار والابتكارات الجديدة في مجال عمل الشركة، وباستثناء ذلك فإنه لا يوجد لدى الشركة أي سياسات محددة أو مكتوبة بشأن الأبحاث والتطوير للمنتجات الجديدة.
- يقر أعضاء مجلس الإدارة بأنه لم يحدث أي انقطاع في أعمال الشركة يمكن أن يؤثر أو له تأثير ملحوظ في الوضع المالي خلال (١٢) شهراً الماضية من تاريخ نشرة الإصدار هذه.
- كما يقر أعضاء مجلس الإدارة بعدم وجود أي نية لإجراء أي تغيير جوهري في طبيعة عمل الشركة.
- كما بتاريخ نشرة الإصدار هذه يقر أعضاء مجلس الإدارة بأنه لا يوجد لدى الشركة أي منتجات أو نشاطات جديدة مهمة.



هيكل الملكية والهيكل التنظيمي

4. هيكل الملكية والهيكل التنظيمي

4.1 هيكل ملكية الشركة قبل وبعد الطرح

يبلغ رأس مال الشركة الحالي سبعة وتسعون مليوناً وخمسمائة ألفاً (٩٧,٥٠٠,٠٠٠) ريال سعودي قبل الطرح ، مقسم إلى تسع ملايين وسبعمائة وخمسون ألفاً (٩,٧٥٠,٠٠٠) سهم عادي، مدفوعة القيمة بالكامل وبقيمة اسمية قدرها (١٠) عشرة ريالات للسهم الواحد. وسيبلغ رأس مال الشركة مبلغ مائة وواحد وعشرون مليوناً وثمانمائة وخمسة وسبعون ألف (١٢١,٨٧٥,٠٠٠) ريال سعودي بعد الطرح، مقسم إلى اثنين وعشرون مليوناً ومائة وسبعة وثمانون ألف وخمسمائة (٢,٤٣٧,٥٠٠) سهم عادي، من خلال إصدار عدد اثنين مليون واربعمائة وسبعة وثلاثون ألف وخمسمائة هيكل ملكية المساهمين الحاليين بالشركة قبل وبعد الطرح:

جدول (٣٠): هيكل ملكية الشركة قبل وبعد الطرح

#	المساهمون	قبل الطرح		بعد الطرح	
		عدد الأسهم	النسبة المئوية %	عدد الأسهم	النسبة المئوية %
١	فهد بن عبدالله عبدالعزيز الخيني	٣,٣٦٥,٠٣٨	٣٤.٥١%	٣,٣٦٥,٠٣٨	٢٧.٦١%
٢	عبداللطيف عبدالمحسن محمد آل الشيخ	٤١,٣٧٠	٠.٤٢%	٤١,٣٧٠	٠.٣٤%
٣	علي محمد علي الحضيف	٥٨٨,٩٥٣	٦.٠٤%	٥٨٨,٩٥٣	٤.٨٣%
٤	إبراهيم عبدالرحمن محمد العواد	٢٥٠,٠٠٠	٢.٥٦%	٢٥٠,٠٠٠	٢.٠٥%
٥	عبد العزيز عبد الرحمن محمد الذياب	٥٧,١٤٠	٠.٦%	٥٧,١٤٠	٠.٥%
٦	جميلة حمد علي القرعاوي	١٧٦,٧٢٢	١.٨%	١٧٦,٧٢٢	١.٥%
٧	عبدالمجيد عبدالعزيز ابراهيم الشهوان	٥٧٧,١٠٠	٥.٩%	٥٧٧,١٠٠	٤.٧%
٨	منال صالح محمد الهويريني	١٤,٠٠٠	٠.١٤%	١٤,٠٠٠	٠.١١%
٩	سامي عبدالله علي بن غدبر	٤٢,٠٠٠	٠.٤٣%	٤٢,٠٠٠	٠.٣٤%
١٠	نجد عبدالحكيم دهش الدهش التويجري	١٢,٠٠٠	١.٢٣%	١٢,٠٠٠	٠.٩٨%
١١	عبدالمك منيع علي الخليفة	٩,٠٠٠	٠.٩%	٩,٠٠٠	٠.٧%
١٢	سليمان عبدالله محمد الخليفة	٣,٠٠٠	٠.٣%	٣,٠٠٠	٠.٢%
١٣	محمد عبدالعزيز إبراهيم العمير	٥٧١,٤٢٠	٥.٩%	٥٧١,٤٢٠	٤.٧%
١٤	سلمان وليد محمد الرجيعي	٩,٧٢٠	٠.١%	٩,٧٢٠	٠.٨%
١٥	جمال حمد علي القرعاوي	١٤٦,٣٠٠	١.٥%	١٤٦,٣٠٠	١.٢%
١٦	النسيمة بنت بسام احمد المشعلي	٨,٥٨٠	٠.٩%	٨,٥٨٠	٠.٧%
١٧	معاذ سعود عبدالعزيز النقيثان	٧,١٦٦	٠.٧٢%	٧,١٦٦	٠.٥٨%
١٨	هيفاء علوان عبدالعزيز العلوان	١١,٤٢٨	٠.١٢%	١١,٤٢٨	٠.٩%
١٩	امل محمد نجم السعدون	٣٩١,٤٩٠	٤.٠%	٣٩١,٤٩٠	٣.٢%
٢٠	غاده خالد محمد المهيدب	٢,٥٠٠	٠.٢١%	٢,٥٠٠	٠.١٧%
٢١	طارق حمد عبدالله المصيري	١٤٢,٨٦٠	١.٥%	١٤٢,٨٦٠	١.٢%
٢٢	فهد سعد محمد السدحان	١٠,٠٠٠	١.٠٣%	١٠,٠٠٠	٠.٨٢%
٢٣	عبدالعزیز محمد صالح الدبيخي	١٤٢,٨٥٨	١.٤٧%	١٤٢,٨٥٨	١.١٧%
٢٤	سامي محمد صالح الشميميري	٤٠,٠٠٠	٠.٤١%	٤٠,٠٠٠	٠.٣٣%
٢٥	فالح فيصل فالح الشهراني	٥٨,٠٠٠	٠.٥٩%	٥٨,٠٠٠	٠.٤٨%
٢٦	شعلان عثمان حمد الشعلان	٧٢,٠٠٠	٠.٧٤%	٧٢,٠٠٠	٠.٥٩%
٢٧	علي إبراهيم علي السالم	٢٨٥,٧٢٠	٢.٩%	٢٨٥,٧٢٠	٢.٣%
٢٨	ابراهيم خالد سليمان بن حماد	٥٧,٢٠٠	٠.٦%	٥٧,٢٠٠	٠.٥%
٢٩	سعد عبدالعزيز إبراهيم العمير	١٦٥,٠٠٠	١.٦٩%	١٦٥,٠٠٠	١.٣٥%
٣٠	فريدة عبدالله أحمد الدريهم	٣,٠٠٠	٠.٣١%	٣,٠٠٠	٠.٢٥%
٣١	عبدالعزیز سعد عبدالعزيز العمير	١٢,٠٠٠	٠.١٢%	١٢,٠٠٠	٠.١%
٣٢	عبد الله سعد عبد العزيز العمير	١٢,٠٠٠	٠.١٢%	١٢,٠٠٠	٠.١%
٣٣	نوره سعد عبد العزيز العمير	١٢,٠٠٠	٠.١٢%	١٢,٠٠٠	٠.١%
٣٤	لولوه سعد عبد العزيز العمير	١٢,٠٠٠	٠.١٢%	١٢,٠٠٠	٠.١%
٣٥	ساره سعد عبد العزيز العمير	١٢,٠٠٠	٠.١٢%	١٢,٠٠٠	٠.١%
٣٦	منيرة علي عبدالله السالم	٢٢٨,٥٧٠	٢.٣%	٢٢٨,٥٧٠	١.٩%
٣٧	مناحم صالح إبراهيم الذيب	٦,٠٠٠	٠.٦٢%	٦,٠٠٠	٠.٤٩%

٣٩	إبراهيم صالح إبراهيم الذيب	٦,٠٠٠	٦,٠٠٠	٠.٦٢ %	٦,٠٠٠	٦,٠٠٠	٠.٤٩ %
٣٩	سليمان خالد سليمان الشويهي	٩,٧٢٠	٩,٧٢٠	٠.١٠ %	٩٧,٢٠٠	٩٧,٢٠٠	٠.٠٨ %
٤٠	إبراهيم عبدالله عبدالعزيز العبدالجبار	٤٣,٠٠٠	٤٣,٠٠٠	٠.٤٤ %	٤٣٠,٠٠٠	٤٣٠,٠٠٠	٠.٣٥ %
٤١	سميه علي عبدالعزيز الرميحي	٢٠,٠٠٠	٢٠,٠٠٠	٠.٢١ %	٢٠٠,٠٠٠	٢٠٠,٠٠٠	٠.١٦ %
٤٢	سعد عبدالله عبدالرحمن الخنين	٣,٠٠٠	٣,٠٠٠	٠.٣١ %	٣٠,٠٠٠	٣٠,٠٠٠	٠.٢٥ %
٤٣	عبدالمجيد إبراهيم عبدالعزيز العبيد	١,٠٠٠	١,٠٠٠	٠.١٠ %	١٠,٠٠٠	١٠,٠٠٠	٠.٠٨ %
٤٤	إبراهيم عبدالعزيز إبراهيم العمير	٥١,٢٠٠	٥١,٢٠٠	٠.٥٣ %	٥١٢,٠٠٠	٥١٢,٠٠٠	٠.٤٢ %
٤٥	هديل ياسر بن ناصر العمران	٢٦٥,٦٨٣	٢٦٥,٦٨٣	٢.٧٢ %	٢,٦٥٦,٨٣٠	٢,٦٥٦,٨٣٠	٢.١٨ %
٤٦	لين ياسر ناصر العمران	٦٦,٩٤٢	٦٦,٩٤٢	٠.٦٩ %	٦٦٩,٤٢٠	٦٦٩,٤٢٠	٠.٥٥ %
٤٧	خالد سليمان حمود الطريقي	١٧٨,٥٧٢	١٧٨,٥٧٢	١.٨٣ %	١,٧٨٥,٧٢٠	١,٧٨٥,٧٢٠	١.٤٧ %
٤٨	فهد عبدالعزيز فهد المهدييد	١٥,٠٠٠	١٥,٠٠٠	٠.١٥ %	١٥٠,٠٠٠	١٥٠,٠٠٠	٠.١٢ %
٤٩	توفان نايف سليم السويهي	١,٠٠٠	١,٠٠٠	٠.٠١ %	١٠,٠٠٠	١٠,٠٠٠	٠.٠١ %
٥٠	فهد عبدالعزيز عبدالله الدوهان	١,٠٠٠	١,٠٠٠	٠.٠١ %	١٠,٠٠٠	١٠,٠٠٠	٠.٠١ %
٥١	عبدالرحمن محمد الحضيف	٢٧,٠٠٠	٢٧,٠٠٠	٢.٧٧ %	٢٧٠,٠٠٠	٢٧٠,٠٠٠	٢.٢٢ %
٥٢	أحمد عبدالله علي العبدالمعمر	٦٥,٠٠٠	٦٥,٠٠٠	٠.٦٧ %	٦٥٠,٠٠٠	٦٥٠,٠٠٠	٠.٥٣ %
٥٣	فيصل بن عبدالرحمن صالح الوابل	٨,٠٠٠	٨,٠٠٠	٠.٨٢ %	٨٠,٠٠٠	٨٠,٠٠٠	٠.٦٦ %
٥٤	سعاد علي محمد المقحم	١٤٢,٨٥٨	١٤٢,٨٥٨	١.٤٧ %	١,٤٢٨,٥٨٠	١,٤٢٨,٥٨٠	١.١٧ %
٥٥	عبير عبدالله محمد الأظبي	٥,٠٠٠	٥,٠٠٠	٠.٠٥ %	٥٠,٠٠٠	٥٠,٠٠٠	٠.٠٤ %
٥٦	مازن نوير امبيريك السويهي الهدلي	١,٠٠٠	١,٠٠٠	٠.٠٣ %	١٠,٠٠٠	١٠,٠٠٠	٠.٨٢ %
٥٧	عبدالله بن فهد عبدالله الخنيني	٣٦,٨٩٠	٣٦,٨٩٠	٣.٧٠ %	٣٦٨,٩٠٠	٣٦٨,٩٠٠	٢.٩٦ %
٥٨	جنى فهد عبدالله الخنيني	٥,٠٠٠	٥,٠٠٠	٠.٥١ %	٥٠,٠٠٠	٥٠,٠٠٠	٠.٤١ %
٥٩	سعيد حمد محمد آل مقرش	٥١,٧٢٤	٥١,٧٢٤	٠.٥٣ %	٥١٧,٢٤٠	٥١٧,٢٤٠	٠.٤٢ %
٦٠	عبدالرحمن سعد محمد العبدلي المالكي	١٣٧,٩٢٢	١٣٧,٩٢٢	١.٤١ %	١,٣٧٩,٢٢٠	١,٣٧٩,٢٢٠	١.١٣ %
٦١	خاتم عياضه حضيض المستوري السلمي	٢٥,٠٠٠	٢٥,٠٠٠	٢.٥٦ %	٢٥٠,٠٠٠	٢٥٠,٠٠٠	٢.٠٥ %
٦٢	أنور أحمد عبدالله الغنام	١٧٢,٤١٤	١٧٢,٤١٤	١.٧٧ %	١,٧٢٤,١٤٠	١,٧٢٤,١٤٠	١.٤١ %
٦٣	عبدالله بن عبدالعزيز عبدالله العجروش	١٢,٦٨٩	١٢,٦٨٩	١.٢٤ %	١٢٠,٦٨٩٠	١٢٠,٦٨٩٠	٠.٩٩ %
٦٤	متعب سعد ثابت الشهري	٨,٠٠٠	٨,٠٠٠	٠.٠٨ %	٨٠,٠٠٠	٨٠,٠٠٠	٠.٠٧ %
٦٥	فيصل محمد عبدالله الهدلول	١٦,٠٠٠	١٦,٠٠٠	٠.١٦ %	١٦٠,٠٠٠	١٦٠,٠٠٠	٠.١٣ %
٦٦	منصور صالح منصور الجريوع	٥,٠٠٠	٥,٠٠٠	٠.٥١ %	٥٠,٠٠٠	٥٠,٠٠٠	٠.٤١ %
٦٧	ابنهاج محمد سليمان آل الشيخ	٢١٧,٢٤١	٢١٧,٢٤١	٢.٢٣ %	٢,١٧٢,٤١٠	٢,١٧٢,٤١٠	١.٧٨ %
٦٨	عبدالله سليمان ذكيل الوشيل	٦,٠٠٠	٦,٠٠٠	٠.٦٢ %	٦٠,٠٠٠	٦٠,٠٠٠	٠.٤٩ %
٦٩	سلطانة إبراهيم عبدالمحسن السلطان	٣٤٤,٨٣٠	٣٤٤,٨٣٠	٣.٥٠ %	٣,٤٤٨,٣٠٠	٣,٤٤٨,٣٠٠	٢.٢٨ %
٧٠	عامر عبدالله عامر الغفيلي	١٣,٠٠٠	١٣,٠٠٠	١.٣٣ %	١٣٠,٠٠٠	١٣٠,٠٠٠	١.٠٧ %
٧١	محمد عبدالله إبراهيم الصائغ	٢٤١,٣٨٠	٢٤١,٣٨٠	٢.٤٨ %	٢,٤١٣,٨٠٠	٢,٤١٣,٨٠٠	١.٩٨ %
٧٢	محمد عبدالله علي العامري	٥,٠٠٠	٥,٠٠٠	٠.٥١ %	٥٠,٠٠٠	٥٠,٠٠٠	٠.٤١ %
٧٣	فهد علي سيف السيف	٥,٠٠٠	٥,٠٠٠	٠.٥١ %	٥٠,٠٠٠	٥٠,٠٠٠	٠.٤١ %
٧٤	عبدالله سالم وسيمر الوسيمر	٤,٠٠٠	٤,٠٠٠	٠.٤١ %	٤٠,٠٠٠	٤٠,٠٠٠	٠.٣٣ %
٧٥	الامير عبدالعزيز محمد مشاري آل عيف آل مقرن	٣,٠٠٠	٣,٠٠٠	٣.٠٨ %	٣٠,٠٠٠	٣٠,٠٠٠	٢.٤٦ %
٧٦	الامير مشاري محمد مشاري آل عيف آل مقرن	٣,٠٠٠	٣,٠٠٠	٣.٠٨ %	٣٠,٠٠٠	٣٠,٠٠٠	٢.٤٦ %
٧٧	عبد الرحيم محمد صالح الخليفة	٧,٥٤٧	٧,٥٤٧	٠.٠٨ %	٧٥,٤٧٠	٧٥,٤٧٠	٠.٠٦ %
٧٨	بدر إبراهيم عبدالرحمن الرويشد	١,٠٠٠	١,٠٠٠	٠.١٠ %	١٠,٠٠٠	١٠,٠٠٠	٠.٠٨ %
٧٩	مستثمرون مؤهلون	-	-	-	-	-	٢٤,٣٧٥,٠٠٠ %
	الإجمالي	٩,٧٥٠,٠٠٠	٩٧,٥٠٠,٠٠٠	١٠٠.٠٠ %	١٢١,٨٧٥,٠٠٠	١٢١,٨٧٥,٠٠٠	١٠٠.٠٠ %

المصدر : الشركة

4.2 المساهمون الكبار الذين يملكون 5.00% أو أكثر من أسهم الشركة

يوجد لدى الشركة عدد (٢) مساهم يملكون (٥.٠٠%) أو أكثر من أسهم الشركة كما في تاريخ هذه النشرة، ويوضح الجدول التالي عدد أسهمهم ونسبة ملكيتهم في الشركة قبل وبعد الطرح:

جدول (٣١): المساهمون الكبار في الشركة

بعد الطرح		قبل الطرح		الاسم
نسبة الملكية %	عدد الأسهم	نسبة الملكية %	عدد الأسهم	
٢٧.٦١%	٣,٣٦٥,٠٣٨	٣٤.٥١%	٣,٣٦٥,٠٣٨	فهد بن عبدالله بن عبدالعزيز الخيني
٤.٨٣%	٥٨٨,٩٥٣	٦.٠٤%	٥٨٨,٩٥٣	علي بن محمد بن علي الحضيف
٣٢.٤٤%	٣,٩٥٣,٩٩١	٤٠.٥٥%	٣,٩٥٣,٩٩١	الاجمالي

المصدر: الشركة

4.3 الهيكل التنظيمي

يوضح الشكل التالي الهيكل التنظيمي للشركة

رسم توضيحي (١): الهيكل التنظيمي للشركة

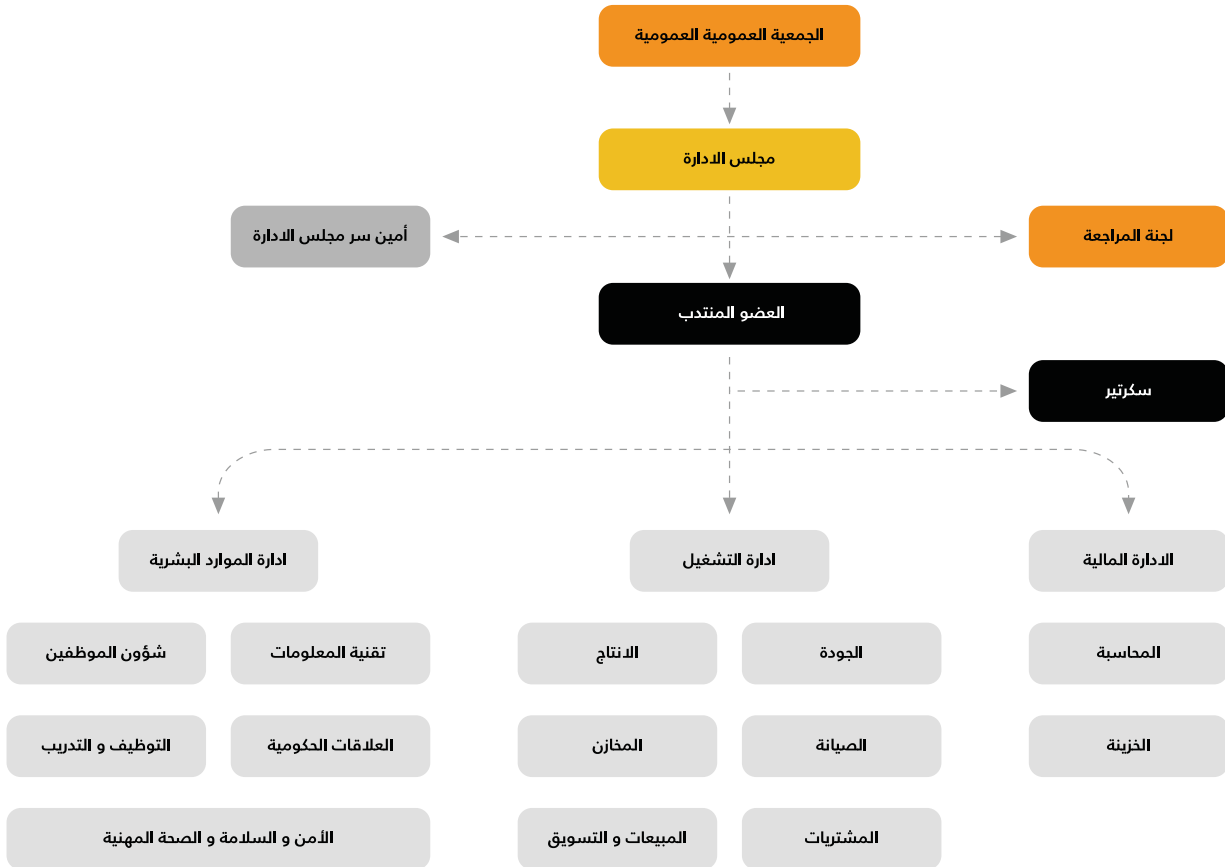

المصدر: الشركة

4.4 أعضاء مجلس الإدارة وأمين سر المجلس

4.4.1 أعضاء مجلس الإدارة وأمين سر المجلس

يتولى إدارة شركة الطاقات المعدنية، أول مجلس إدارة مؤلف من خمسة (5) أعضاء تم تعيينهم من قبل الجمعية التحويلية، حيث تبدأ دورة مجلس الإدارة من تاريخ ١٥/٧/١٤٤٣هـ (الموافق ١٦/٢/٢٠٢٢م) وتنتهي في ١٣/٨/١٤٤٦هـ (الموافق ١٢/٢/٢٠٢٥م) وذلك لمدة ثلاث (3) سنوات. يتألف مجلس الإدارة من خمسة (5) أعضاء، من بينهم عضوان (2) غير مستقلين، وثلاث (3) أعضاء مستقلين.

بتاريخ ١٢/٧/١٤٤٣هـ (الموافق ١٣/٢/٢٠٢٢م) وافقت الجمعية التحويلية للشركة على تعيين كلاً من السيد / فهد عبدالله عبدالعزيز الخيني، رئيساً لمجلس الإدارة، والسيد / عبداللطيف عبدالمحسن محمد آل الشيخ، نائباً لرئيس مجلس الإدارة.

وبتاريخ ١٦/١١/١٤٤٣هـ (الموافق ٥/٦/٢٠٢٢م)، وافقت الجمعية العامة العادية على تعيين كلاً من السيد/علي بن محمد بن علي الحضيف، العضو المنتدب لمجلس الإدارة، والسيدة/روان بنت محمد بن عبدالله الداود، أمين سر مجلس ادارة الشركة.

ويوضح الجدول التالي أعضاء مجلس الإدارة وأمين السر:

جدول (٣٢): أعضاء مجلس الإدارة

أعضاء مجلس الإدارة*										
الاسم	المنصب	صفة العضوية	الاستقلالية *****	الجنسية	العمر	تاريخ التعيين	قبل الطرح		بعد الطرح	
							نسبة الملكية %	عدد الاسهم	نسبة الملكية %	عدد الاسهم
فهد عبدالله عبدالعزيز الخيني	رئيس مجلس الادارة**	غير تنفيذي	غير مستقل	سعودي	٤٢	١٢/٧/١٤٤٣هـ (الموافق ١٣/٢/٢٠٢٢م)	٣٤.٥١ %	٣,٣٦٥,٠٣٨	٢٧.٦١ %	٣,٣٦٥,٠٣٨
عبداللطيف عبدالمحسن محمد آل الشيخ	نائب رئيس مجلس الادارة**	غير تنفيذي	مستقل	سعودي	٥٠	١٢/٧/١٤٤٣هـ (الموافق ١٣/٢/٢٠٢٢م)	٠.٤٢ %	٤١,٣٧٠	٠.٣٤ %	٤١,٣٧٠
ابراهيم عبدالرحمن محمد العواد	عضو مجلس ادارة	غير تنفيذي	مستقل	سعودي	٣٦	١٢/٧/١٤٤٣هـ (الموافق ١٣/٢/٢٠٢٢م)	٢.٥٦ %	٢٥٠,٠٠٠	٢.٠٥ %	٢٥٠,٠٠٠
علي محمد علي الحضيف	العضو المنتدب *****	تنفيذي	غير مستقل	سعودي	٣٨	١٢/٧/١٤٤٣هـ (الموافق ١٣/٢/٢٠٢٢م)	٦.٠٤ %	٥٨٨,٩٥٣	٤.٨٣ %	٥٨٨,٩٥٣
عبدالرحمن محمد حمد الخثلان	عضو مجلس ادارة	غير تنفيذي	مستقل	سعودي	٤٠	١٢/٧/١٤٤٣هـ (الموافق ١٣/٢/٢٠٢٢م)	-	-	-	-
أمين سر مجلس الادارة**										
روان محمد عبدالله الداود	أمين سر مجلس الادارة	-	-	سعودي	٣٠	١٦/١١/١٤٤٣هـ (الموافق ٥/٦/٢٠٢٢م)	-	-	-	-

المصدر: الشركة

* وافقت الجمعية التحويلية المنعقدة في تاريخ ١٢/٧/١٤٤٣هـ (الموافق ١٣/٢/٢٠٢٢م) على تعيين أعضاء مجلس الادارة للشركة المذكورين أعلاه . تبدأ دورة مجلس الإدارة من تاريخ ١٥/٧/١٤٤٣هـ (الموافق ١٦/٢/٢٠٢٢م) وتنتهي في تاريخ ١٣/٨/١٤٤٦هـ (الموافق ١٢/٢/٢٠٢٥م)، وذلك لمدة ثلاث (3) سنوات.

** وافقت الجمعية التحويلية المنعقدة في تاريخ ١٢/٧/١٤٤٣هـ (الموافق ١٣/٢/٢٠٢٢م) الموافقة على تعيين كلاً من: السيد/فهد عبدالله عبدالعزيز الخيني رئيساً لمجلس الادارة، والسيد/عبداللطيف عبدالمحسن محمد آل الشيخ نائباً لرئيس لمجلس الادارة.

*** وافقت الجمعية العامة العادية للشركة بتاريخ ١٦/١١/١٤٤٣هـ (الموافق ٥/٦/٢٠٢٢م) على تعيين السيدة / روان بنت محمد بن عبدالله الداود كأمين سر لمجلس الادارة .

**** لا يوجد لدى أي من أعضاء مجلس الإدارة وأمين سر المجلس أي ملكية غير مباشرة للأسهم.

***** وافقت الجمعية العامة العادية للشركة بتاريخ ١٦/١١/١٤٤٣هـ (الموافق ٥/٦/٢٠٢٢م) على تعيين السيد / علي بن محمد بن علي الحضيف، العضو المنتدب للشركة.

***** تم الاستناد على لائحة حوكمة الشركات الصادرة من هيئة السوق المالية في تحديد عوارض الاستقلال لأعضاء مجلس الادارة، وتتمثل عوارض الاستقلال لأعضاء مجلس الادارة - على سبيل المثال لا الحصر - للشركة في كل من:

□ أن يكون مالكا لما نسبته خمسة في المائة أو أكثر من أسهم الشركة أو من أسهم شركة أخرى من مجموعتها أو له صلة قرابة مع من يملك هذه النسبة.

- أن يكون ممثلاً لشخص ذي صفة اعتبارية يملك ما نسبته خمسة في المائة أو أكثر من أسهم الشركة أو من أسهم شركة أخرى من مجموعتها.
- أن يكون عضو مجلس إدارة في شركة أخرى من مجموعة الشركة المرشح لعضوية مجلس إدارتها.
- أن يعمل أو كان يعمل موظفاً خلال العامين الماضيين لدى الشركة أو أي طرف يتعامل معها أو مع شركة أخرى من مجموعتها، كمراجع الحسابات وكبار الموردين، أو أن يكون مالكا حصص سيطرة لدى أي من تلك الأطراف خلال العامين الماضيين.
- أن تكون له مصلحة مباشرة أو غير مباشرة في الاعمال والعقود التي تتم لحساب الشركة.
- أن يتقاضى مبالغ مالية من الشركة علاوة على مكافأة عضوية مجلس الإدارة أو أي من لجانها تزيد عن (٢٠٠,٠٠٠) ريال سعودي أو عن ٥٠% من مكافأته في العام السابق التي تحصل عليها مقابل عضوية مجلس الإدارة أو أي من لجانها أيهما أقل.
- أن يشترك في عمل من شأنه منافسة الشركة أو أن يتجر في أحد فروع النشاط الذي تزاوله الشركة.

4.4.2 صلاحيات مجلس الإدارة

مع مراعاة الاختصاصات المقررة للجمعية العامة، يكون لمجلس الإدارة أوسع الصلاحيات في إدارة الشركة وتصريف أمورها داخل المملكة وخارجها، كما تم تحديد صلاحيات مجلس الإدارة في المادة العاشرة (١٠) من النظام الأساسي للشركة، وله على سبيل المثال لا الحصر:

- إقرار جميع الصفقات والمصاريف واعتماد وتوقيع جميع العقود والاتفاقيات نيابة عن الشركة.
- إدارة الشؤون المالية للشركة والإشراف عليها.
- التعامل مع الشركات المالية والاستثمارية والبنوك التجارية.
- التوقيع على عقود تأسيس الشركات وتعديلاتها والموافقة على اشتراك الشركة في شركات أخرى.
- بيع وإفراغ وشراء ورهن وفك رهن العقارات والمنقولات وممتلكات الشركة بكافة أنواعها.
- اتخاذ كافة الإجراءات اللازمة التي تكفل إدارة الشركة بأعلى فاعلية وبأقصى ربحية ممكنة.

4.4.3 صلاحيات رئيس مجلس الإدارة ، ونائب الرئيس ، والعضو المنتدب، وأمين السر

وفقاً للمادة الثانية عشر (١٢) من النظام الأساسي للشركة، يعين مجلس الإدارة من بين أعضائه رئيساً ونائباً للرئيس ويجوز له أن يعين عضواً منتدباً، ولا يجوز الجمع بين رئيس مجلس الإدارة وأي منصب تنفيذي في الشركة، كما يعين مجلس الإدارة أمين سر يختاره من بين أعضائه أو من غيرهم.

ووفقاً للمادة الثانية عشر (١٢) من النظام الأساسي للشركة، تم تحديد صلاحيات رئيس مجلس الإدارة ونائبيه، وله على سبيل المثال لا الحصر:

- صلاحية دعوة مجلس الإدارة للاجتماع ورئاسة المجلس.
 - تمثيل الشركة والتصرف نيابة عنها امام الغير سواء كان جهة خاصة أو عامة، داخل المملكة وخارجها.
 - حق المطالبة والمرافعة والمدافعة والمخاضمة والصلح والحق والادعاء بالتزوير وحق طلب ورفع حجز وقبول اليمين وقبوله ورده، وتعيين وعزل المحامين والوكلاء والمحكمين فيما ورد ذكره.
 - الحق في توكيل أو تفويض الغير في بعض أو كل صلاحياته بموجب تفويض أو وكالة شرعية بذلك.
- ووفقاً للمادة الثانية عشر (١٢) من النظام الأساسي للشركة، تم تحديد صلاحيات العضو المنتدب لمجلس الإدارة، وله على سبيل المثال لا الحصر:

- الصلاحيات اللازمة لإدارة الشركة اليومية بما لا يتعارض مع اللائحة الداخلية للشركة المعتمدة من مجلس الادارة.
 - فتح الحسابات باسم الشركة وإغلاقها والتوقيع عليها وتمثيل الشركة في جميع الامور سواء أمام العملاء أو البنوك أو الجهات الحكومية وتقديم العروض للعملاء وتعديل السجلات التجارية والتراخيص واستلام وتسليم الصكوك وشراء وإفراغ العقارات باسم الشركة.
 - الحق في إدارة الشؤون المالية للشركة والإشراف عليها.
 - التعامل مع الشركات المالية والاستثمارية والبنوك التجارية وذلك لفتح وتنشيط وإغلاق الحسابات الاستثمارية والسحب والتحويل منها، والقيام ببيع وشراء الأسهم أو تحويلها والسندات المحلية والخارجية وغيرها من المهام المتعلقة في التعامل مع الشركات المالية والاستثمارية والبنوك التجارية.
 - الحق في تعيين الموظفين والعمال وتحديد أجورهم ومرتباتهم ومكافأاتهم والتوقيع على تأشيرات الاستقدام والخروج والعودة والخروج النهائي.
 - الحق في تفويض أو توكيل أي من موظفين الشركة أو من الغير في كل أو بعض صلاحياته كما يحق للعضو المنتدب توكيل أو تفويض الغير في بعض أو كل صلاحياته بموجب تفويض أو وكالة شرعية.
- ووفقاً للائحة حوكمة الشركات، تم تحديد صلاحيات أمين سر مجلس الإدارة، وله على سبيل المثال لا الحصر:

- تسجيل محاضر اجتماعات مجلس الإدارة
- تدوين القرارات الصادرة عن هذه الاجتماعات وحفظها
- ممارسة الاختصاصات الأخرى التي يوكلها إليه مجلس الإدارة

4.4.4 السير الذاتية لأعضاء مجلس الإدارة

وفيما يلي ملخص السيرة الذاتية لأعضاء مجلس إدارة شركة الطاقات المعدنية للتجارة:

جدول (٣٣): السيرة الذاتية لفهد عبدالله عبدالعزيز الخيني

الاسم:	فهد عبدالله عبدالعزيز الخيني
المنصب:	رئيس مجلس الإدارة
العمر:	٤٢ سنة
سنة التعيين:	٢٠٢٢م
الجنسية:	سعودي
المؤهلات العلمية	<p>٢٠٠٢م : حاصل على درجة البكالوريوس في اللغة العربية من جامعة الإمام محمد بن سعود الإسلامية في المملكة العربية السعودية.</p> <p>٢٠١٥م - حتى تاريخه: المدير العام لشركة الطاقات العمرانية للاستثمار والتطوير العقاري وتعمل في مجال الاستثمار والتطوير العقاري.</p> <p>٢٠١٧م - ٢٠٢٢م: المدير العام لشركة الطاقات المعدنية للتجارة وتعمل في مجال إعادة تدوير الحديد.</p>
الخبرات العملية	<p>٢٠١٩م - حتى تاريخه: المدير العام لشركة المساكن الأولى الفندقية وتعمل في مجال الفنادق، الشقق الفندقية، الفلل الفندقية، المنتجعات، إدارة مرافق الايواء السياحي، المطاعم مع الخدمة، البوفيهات.</p> <p>٢٠٢٢م - حتى تاريخه: رئيس مجلس الإدارة لشركة الطاقات المعدنية للتجارة وتعمل في مجال إعادة تدوير الحديد.</p> <p>٢٠٢٣م - حتى تاريخه: المدير العام لشركة اركان ارتال لتشغيل والصيانة وتعمل في مجال الإنشاءات العامة السكنية وغير السكنية والترميم والصيانة.</p> <p>٢٠٢٣م - حتى تاريخه : شريك في شركة ميغا فيجن الأمنية وتعمل في مجال الأنشطة الأمنية.</p> <p>٢٠٢٣م - حتى تاريخه: شريك في شركة ميغا لتقنية المعلومات وتعمل في مجال تقنية المعلومات.</p>
العضويات في مجالس إدارة أخرى	<p>٢٠٢٠م - حتى تاريخه: رئيس مجلس الادارة لشركة ارتال الفندقية وتعمل في مجال الفنادق، الشقق الفندقية، الفلل الفندقية، المنتجعات، إدارة مرافق الايواء السياحي ، المطاعم مع الخدمة، البوفيهات.</p> <p>٢٠٢٣م - حتى تاريخه: عضو مجلس إدارة في شركة نماء للكيماويات وتعمل في مجال الكيماويات.</p>

المصدر: الشركة

جدول (٣٤): السيرة الذاتية لعبد اللطيف عبد المحسن محمد آل الشيخ

الاسم:	عبد اللطيف عبد المحسن محمد آل الشيخ
المنصب:	نائب رئيس مجلس الإدارة
العمر:	٥٠ سنة
سنة التعيين:	٢٠٢٢م
الجنسية:	سعودي
المؤهلات العلمية	<p>١٩٩٣م : حاصل على درجة البكالوريوس في العلوم الأمنية من كلية الملك فهد الأمنية في المملكة العربية السعودية.</p>
الخبرات العملية	<p>١٩٩٣م - ٢٠٠٠م: معالج قضايا في الادارة العامة للتعاون الدولي في وزارة الداخلية.</p> <p>٢٠٠٠م - ٢٠٠٥م: معالج قضايا إدارية في الشؤون العسكرية في وزارة الداخلية.</p> <p>٢٠٠٥م - ٢٠١٢م: رئيساً للابتعاث الداخلي والخارجي في الإدارة العامة لتخطيط والتطوير في وزارة الداخلية.</p> <p>٢٠١٢م - ٢٠١٦م: مشرفاً في الإدارة العامة للعمليات والمتابعة في وزارة الداخلية.</p> <p>٢٠١٦م - حتى تاريخه: مالك مؤسسة زيادة التحول للخدمات العقارية وتعمل في مجال إدارة وتأجير العقارات المملوكة والمؤجرة السكنية وغير السكنية.</p> <p>٢٠١٨م - حتى تاريخه : مؤسس وشريك في شركة بيت المحتوى للنشر وتعمل في مجال نشر الكتب الورقية والقواميس والأطالس والخرائط.</p>

العضويات في مجالس إدارة أخرى	
لا يوجد	المصدر: الشركة
جدول (٣٥): السيرة الذاتية لعلي محمد علي الحضيف	
الاسم:	علي محمد علي الحضيف
المنصب:	العضو المنتدب
العمر:	٣٨ سنة
سنة التعيين:	٢٠٢٢ م
الجنسية:	سعودي
المؤهلات العلمية	<input type="checkbox"/> ٢٠٠٦ م : حاصل على درجة البكالوريوس في الادارة المالية من جامعة الملك سعود في المملكة العربية السعودية. <input type="checkbox"/> ٢٠١٣ م : حاصل على درجة الماجستير في العلوم المالية من جامعة جورج واشنطن في الولايات المتحدة الأمريكية. <input type="checkbox"/> ٢٠١٥ م : حاصل على شهادة الاستشاري الإداري من وزارة التجارة في المملكة العربية السعودية. <input type="checkbox"/> ٢٠١٦ م : حاصل على شهادة تقييم المنشآت الاقتصادية من الهيئة السعودية للمقيمين المعتمدين في المملكة العربية السعودية. <input type="checkbox"/> ٢٠١٦ م : حاصل على شهادة الاستشاري المالي من وزارة التجارة في المملكة العربية السعودية. <input type="checkbox"/> ٢٠٢١ م : حاصل على شهادة تقييم الآلات والمعدات من الهيئة السعودية للمقيمين المعتمدين في المملكة العربية السعودية. <input type="checkbox"/> ٢٠٢١ م : حاصل على الشهادة العامة للتعامل في الأوراق المالية من الاكاديمية المالية في المملكة العربية السعودية. <input type="checkbox"/> ٢٠٢١ م : حاصل على الشهادة الدولية في إدارة الثروات والاستثمار من معهد تشارترد للأوراق المالية والاستثمار في المملكة المتحدة.
الخبرات العملية	<input type="checkbox"/> ٢٠٠٦ م – ٢٠٠٩ م : مشرف رقابة في هيئة السوق المالية وتعمل في مجال تنظيم السوق المالية. <input type="checkbox"/> ٢٠١٤ م – ٢٠٢١ م : مدير مالي في شركة المجموعة الأهلية المحدودة وتعمل في مجال المقاولات والخدمات البترولية. <input type="checkbox"/> ٢٠١٧ م – ٢٠٢٠ م : المدير العام في شركة موكن المحدودة وتعمل في مجال التدريب على اجهزة محاكاة الطيران. <input type="checkbox"/> ٢٠١٦ م – حتى تاريخه : المدير العام والمؤسس لمكتب عزم للاستشارات وتعمل في مجال الاستشارات المالية. <input type="checkbox"/> ٢٠٢٠ م – ٢٠٢٠ م : الرئيس التنفيذي لشركة السديس للتجارة والنقل وتعمل في مجال الخدمات اللوجستية والنقل البري. <input type="checkbox"/> ٢٠٢٢ م – حتى تاريخه: العضو المنتدب في شركة الطاقات المعدنية وتعمل في مجال إعادة تدوير الحديد.
لا يوجد	المصدر: الشركة

جدول (٣٦): السيرة الذاتية لإبراهيم عبدالرحمن محمد العواد

العضويات في مجالس إدارة أخرى	
لا يوجد	المصدر: الشركة
الاسم:	إبراهيم عبدالرحمن محمد العواد
المنصب:	عضو مجلس ادارة
العمر:	٣٦ سنة
سنة التعيين:	٢٠٢٢ م
الجنسية:	سعودي
المؤهلات العلمية	<input type="checkbox"/> ٢٠١٦ م : حاصل على درجة البكالوريوس في إدارة الأعمال من جامعة الإمام محمد بن سعود الإسلامية في المملكة العربية السعودية. <input type="checkbox"/> ٢٠٢١ م : حاصل على دورة التجارة الإلكترونية الناجحة من المركز الاستراتيجي في المملكة المتحدة.
الخبرات العملية	<input type="checkbox"/> ٢٠٠٤ م – ٢٠٠٥ م : مدير فرع في شركة الرياض العالمية للأغذية وتعمل في مجال الأغذية.

<input type="checkbox"/> ٢٠٠٧م - حتى تاريخه : المدير المالي في شركة عبدالرحمن محمد العواد للتجارة وتعمل في مجال تجارة المواد الكهربائية. <input type="checkbox"/> ٢٠١٣م - حتى تاريخه : المدير العام لمؤسسة أوسواس للتجارة وتعمل في مجال تجارة الأجهزة الأمنية. <input type="checkbox"/> ٢٠٢١م - حتى تاريخه : شريك في شركة عبدالرحمن محمد العواد للتجارة وتعمل في مجال تجارة المواد الكهربائية. <input type="checkbox"/> ٢٠٢٢م - حتى تاريخه: عضو مجلس إدارة في شركة الطاقات المعدنية للتجارة وتعمل في مجال إعادة تدوير الحديد.	العضويات في مجالس إدارة أخرى <small>المصدر: الشركة</small>
<input type="checkbox"/> ٢٠٢٢م - حتى تاريخه: عضو في شركة لون للتجارة وتعمل في مجال التمويل.	

جدول (٣٧): السيرة الذاتية لعبدالرحمن محمد حمد الخثلان

الاسم:	عبدالرحمن محمد حمد الخثلان
المكتب:	عضو مجلس ادارة
العمر:	٤٠ سنة
سنة التعيين:	٢٠٢٢م
الجنسية:	سعودي
المؤهلات العلمية	<input type="checkbox"/> ٢٠٠٥م : حاصل على درجة البكالوريوس في الهندسة المدنية من جامعة الملك فهد للبترول والمعادن في المملكة العربية السعودية. <input type="checkbox"/> ٢٠٠٧م : حاصل على درجة الماجستير في إدارة المشاريع الإنشائية من جامعة بيرمنغهام في المملكة المتحدة. <input type="checkbox"/> ٢٠١٤م : حاصل على برنامج تسريع الإدارة التنفيذية من المعهد الأوروبي لإدارة الاعمال في فرنسا. <input type="checkbox"/> ٢٠١٧م : حاصل على شهادة منهجية اعداد الخطط الاستراتيجية من شركة المنهج للتقنية في المملكة العربية السعودية. <input type="checkbox"/> ٢٠٢١م : حاصل على برنامج ديناميكيات التفاوض من المعهد الأوروبي لإدارة الاعمال في فرنسا.
الخبرات العملية	<input type="checkbox"/> ٢٠٠٥م - ٢٠٢٢م : مدير قسم الإنشاءات في صندوق التنمية الصناعية السعودي ويعمل في مجال تمويل المشاريع الصناعية وإدارة المشاريع. <input type="checkbox"/> ٢٠٢٢م - حتى تاريخه : رئيس قطاع المشاريع في شركة هامات العقارية وتعمل في مجال تطوير وتشغيل المشاريع العقارية. <input type="checkbox"/> ٢٠١٧م - حتى تاريخه : شريك مؤسس شركة المربع الأول للاستثمار وتعمل في مجال إعادة تأهيل وهيكلة العمليات الإدارية والمالية والتشغيلية للمنشآت. <input type="checkbox"/> ٢٠٢٢م - حتى تاريخه: عضو مجلس إدارة في شركة الطاقات المعدنية للتجارة وتعمل في مجال إعادة تدوير الحديد.
العضويات في مجالس إدارة أخرى	لا يوجد

المصدر: الشركة

جدول (٣٨): السيرة الذاتية لروان محمد عبدالله الداود

الاسم:	روان محمد عبد الله الداود
المكتب:	عضو لجنة المراجعة
العمر:	٣٠ سنة
سنة التعيين:	٢٠٢٢م
الجنسية:	سعودي
المؤهلات العلمية	<input type="checkbox"/> ٢٠١٣م : حاصل على درجة البكالوريوس في القانون من جامعة الملك سعود في المملكة العربية السعودية. <input type="checkbox"/> ٢٠١٧م : حاصل على درجة الماجستير في القانون التجاري من جامعة دار العلوم في المملكة العربية السعودية. <input type="checkbox"/> ٢٠١٨م : حاصل على ترخيص مزاولة مهنة المحاماة من وزارة العدل في المملكة العربية السعودية. <input type="checkbox"/> ٢٠١٩م : حاصل على درجة الدبلوم في اللغة الانجليزية من جامعة الإمام محمد بن سعود الإسلامية في المملكة العربية السعودية.

<p>٢٠١٣م - ٢٠١٤م: باحث ومستشار قانوني في مكتب فيصل الطايغ للمحاماة وتعمل في مجال المحاماة والاستشارات القانونية.</p> <p>٢٠١٥م - ٢٠٢١م: مستشار قانوني في الشركة الحديثة للتكنولوجيا وتعمل في مجال الاتصالات.</p> <p>٢٠١٨م - ٢٠١٩م: محاضر في جامعة الملك سعود وتعمل في مجال التعليم العالي.</p> <p>٢٠١٩م - ٢٠٢٢م: محامي ومستشار قانوني في مكتب الداود للمحاماة والاستشارات القانونية وتعمل في مجال المحاماة والاستشارات القانونية.</p> <p>٢٠١٨م - حتى تاريخه: عضو أساسي في الهيئة السعودية للمحامين هيئة تطويرية.</p> <p>٢٠١٩م - حتى تاريخه: مستشار قانوني في الهيئة العامة للمنشآت الصغيرة والمتوسطة وتعمل في مجال دعم المنشآت الصغيرة والمتوسطة.</p> <p>٢٠٢٠م - حتى تاريخه: عضو أساسي في جمعية ساعد القانونية جمعية غير ربحية.</p> <p>٢٠٢٢م - حتى تاريخه: محامي ومستشار قانوني في شركة مضمون للمحاماة وتعمل في مجال المحاماة والاستشارات القانونية.</p>	<p>الخبرات العملية</p>
<p>لا يوجد.</p>	<p>العضويات في مجالس إدارة أخرى</p>

المصدر: الشركة

4.5 لجان الشركة

تتمثل سياسة الشركة في تبني معايير متقدمة في حوكمة الشركات بما في ذلك من فصل لمسؤوليات ومهام مجلس الإدارة والإدارة التنفيذية والسياسات التي تضمن عمل مجلس إدارة الشركة بما يحقق مصالح المساهمين.

4.5.1 لجنة المراجعة

شكّلت لجنة المراجعة وفقاً للمادة (٥١) من لائحة حوكمة الشركات الصادرة عن هيئة السوق المالية، وقد وافقت الجمعية العامة العادية في اجتماعها المنعقد بتاريخ ١١/٠٦/٤٤٣هـ (الموافق ٢٠٢٢/٠٦/٠٥م)، اعتماد تشكيل اللجنة وتحديد مهامها وضوابط عملها ومكافآت أعضائها، ومدة عضويتهم للدورة الأولى، حيث تبدأ اللجنة مهامها من تاريخ موافقة الجمعية ولمدة (٣) ثلاث سنوات.

اختصاصات لجنة المراجعة

تختص لجنة المراجعة بالمراقبة على أعمال الشركة، ولها في سبيل ذلك حق الاطلاع على سجلاتها ووثائقها وطلب أي إيضاح أو بيان من أعضاء مجلس الإدارة أو الإدارة التنفيذية، ويجوز لها أن تطلب من مجلس الإدارة دعوة الجمعية العامة للشركة للانعقاد إذا أعاق مجلس الإدارة عملها أو تعرضت الشركة لأضرار أو خسائر جسيمة.

تقارير لجنة المراجعة

على لجنة المراجعة النظر في القوائم المالية للشركة والتقارير والملحوظات التي يقدمها مراجع الحسابات، وإيداع مرقبتها حيالها إن وجدت، وعليها كذلك إعداد تقرير عن رأيها في شأن مدى كفاية نظام الرقابة الداخلية في الشركة وعمما قامت به من أعمال أخرى تدخل في نطاق اختصاصها.

صلاحيات لجنة المراجعة

- الوصول الكامل الى جميع سجلات ووثائق الشركة.
- الموافقة على جميع المسائل المتعلقة بإدارة المراجعة الداخلية؛ بما في ذلك على سبيل المثال لا الحصر الموافقة على جميع القرارات المتعلقة بتقييم الأداء والمكافآت وتسويات الرواتب واعتماد الهيكل التنظيمي لإدارة المراجعة، وميثاق المراجعة الداخلية، والسياسات والإجراءات، وخطة المراجعة السنوية.
- الطلب من مجلس الإدارة دعوة الجمعية العمومية للانعقاد في حالة تعرضت الشركة لأضرار او خسائر جسيمة او في حالة اعاقه مجلس الإدارة لعمل اللجنة.
- سلطة اجراء او التفويض بإجراء تحقيقات في اي مسائل تدخل ضمن نطاق مسؤوليات اللجنة. وتتاح للجنة امكانية الوصول غير المقيد الى اعضاء الادارة والى جميع المعلومات ذات الصلة بمسؤولياتها. ويجوز للجنة ان تعين او تشكل مستشارين او محاسبين مستقلين او غيرهم لمساعدتها في اجراء اي تحقيق.
- تقديم التوصيات الى مجلس الادارة لترشيح المدققين الخارجيين، وفصلهم، وتحديد انعابهم وتقييم ادائهم، بعد التحقق من استقلالهم ومراجعة نطاق عملهم وشروط التعاقد معهم.

٦. في حال عدم التوافق بين توصيات لجنة المراجعة وقرارات مجلس الإدارة، أو رفض المجلس الأخذ بتوصية اللجنة بشأن تعيين مراجع حسابات الشركة وعزله وتحديد أتعابه وتقييم أدائه أو تعيين المراجع الداخلي، فيجب تضمين تقرير مجلس الإدارة توصية اللجنة ومبرراتها، وأسباب عدم قبول مجلس الإدارة لتوصيات اللجنة ضمن التقرير السنوي لمجلس الإدارة إلى الجمعية العمومية مع تبرير عدم اتباع توصية اللجنة.

واجبات ومسؤوليات لجنة المراجعة

تختص لجنة المراجعة بمراقبة أعمال الشركة والتحقق من سلامة ونزاهة التقارير والقوائم المالية، والمراجعة والمراقبة الداخلية، من حيث التأكد من سلامة أنظمتها وفعاليتها، والإشراف على أمر الترشيح والتعيين أو التوصية بالعزل لمراجع الحسابات للشركة، والتأكد من التزام الشركة بالأنظمة واللوائح والتعليمات. وتشمل مهام اللجنة بصفة خاصة ما يلي:

أ) المراجع الخارجي والتقارير المالية:

١. التوصية لمجلس الإدارة بترشيح مراجعي الحسابات وعزلهم وتحديد أتعابهم وتقييم أدائهم، بعد التحقق من استقلالهم ومراجعة نطاق عملهم وشروط التعاقد معهم.
٢. القيام بترشيح أكثر من مراجع حسابات خارجي للشركة مع بيان أسباب تفضيل من تراه للقيام بتلك المهمة، ورفعها لمجلس الإدارة لتقديمها للجمعية العامة العادية لتقوم باختيار من يكون من بينهم المراجع الخارجي لحسابات الشركة.
٣. التحقق من استقلال مراجع الحسابات وموضوعيته وعدالته، ومدى فعالية أعمال المراجعة، مع الأخذ في الاعتبار القواعد والمعايير ذات الصلة.
٤. مراجعة خطة مراجع حسابات الشركة وأعماله، والتحقق من عدم تقديمه أعمالاً فنية أو إدارية تخرج عن نطاق أعمال المراجعة، وإبداء ملاحظات حيال ذلك.
٥. الإجابة عن استفسارات مراجع حسابات الشركة.
٦. دراسة تقرير مراجع الحسابات وملاحظاته على القوائم المالية ومتابعة ما اتخذ بشأنها.
٧. دراسة القوائم المالية الأولية والسنوية للشركة قبل عرضها على مجلس الإدارة وإبداء الرأي والتوصية في شأنها لضمان نزاهتها وعدالتها وشفافيتها.
٨. إبداء الرأي الفني بناءً على طلب مجلس الإدارة فيما إذا كان تقرير مجلس الإدارة والقوائم المالية للشركة عادلة ومتوازنة ومفهومة وتتضمن المعلومات التي تتيح للمساهمين والمستثمرين تقييم المركز المالي للشركة وأدائها ونموذج عملها واستراتيجيتها.
٩. دراسة أي مسائل غير مألوفة يثيرها مضمون التقارير المالية.
١٠. البحث بدقة في أي مسائل يشير إليها المدير المالي للشركة أو من يتولى مهامه أو مسؤول الالتزام في الشركة أو مراجع الحسابات.
١١. دراسة السياسات المحاسبية المتبعة في الشركة والتحقق من التقديرات الجوهرية الواردة في التقارير المالية وإبداء الرأي والتوصية لمجلس الإدارة في شأنها.

ب) المراجعة الداخلية :

١. الدعم في إنشاء وحدة مراجعة داخلية للشركة.
٢. التوصية لمجلس الإدارة بتعيين مدير وحدة المراجعة أو إدارة المراجعة الداخلية بالشركة واقتراح مكافآته.
٣. التوصية لمجلس الإدارة بتعيين مراجع داخلي واحد على الأقل ويكون مسؤولاً أمامها.
٤. دراسة ومراجعة نظم الرقابة الداخلية والمالية وإدارة المخاطر في الشركة وإبداء أي ملاحظات لتصحيحها، ومتابعة تنفيذ الإجراءات التصحيحية للملاحظات.
٥. إعداد خطة شاملة لإدارة المراجعة الداخلية لمراجعة الأنشطة والعمليات الرئيسية، بما في ذلك أنشطة إدارة المخاطر وإدارة الالتزام.
٦. إعداد تقرير إلى مجلس الإدارة بشأن مدى كفاية نظم المراقبة الداخلية في الشركة وفعاليتها.
٧. الرقابة والإشراف على أداء وأنشطة المراجع الداخلي وإدارة المراجعة الداخلية في الشركة من الناحية الفنية.
٨. تقديم التوصية للمجلس إذا لم يكن للشركة مراجع داخلي بشأن مدى الحاجة إلى تعيينه.

ت) ضمان الالتزام:

١. مراجعة نتائج تقارير الجهات الرقابية والتحقق من اتخاذ الشركة الإجراءات اللازمة بشأنها.
٢. التحقق من التزام الشركة بالأنظمة واللوائح والتعليمات ذات الصلة بإدارة الشركة ونشاطها من قبل جهات الإشراف والرقابة، وتقديم ملاحظاتها إلى مجلس الإدارة للحيلولة دون وجود حالة تعارض المصالح.

٣. لها حق الاطلاع على سجلات الشركة ووثائقها وأن تطلب أي إيضاح من مجلس الإدارة أو الإدارة التنفيذية .
٤. لها الحق في طلب انعقاد جمعية الشركة من مجلس الإدارة إذا عاق عملها مجلس الإدارة أو الإدارة التنفيذية ، أو تعرضت الشركة -لا قدر الله- لأضرار أو خسائر جسيمة.
٥. وضع السياسات والإجراءات التي يتبعها أصحاب المصالح (بمن فيهم العاملين في الشركة) في تقديم شكواهم أو الإبلاغ عن الممارسات المخالفة .
٦. على اللجنة أن تضع آليات تتيح للعاملين (أصحاب المصالح) في الشركة تقديم ملحوظاتهم بشأن أي تجاوز في التقارير المالية أو غيرها وأن يتم الاحتفاظ بسرية تلك المعلومات ، وأن يتم إجراء أي تحقيق -إذا لزم الأمر- مع حجم الخطأ أو التجاوز.
٧. مراجعة العقود والتعاملات المقترح أن تجريها الشركة مع الأطراف ذوي العلاقة ، وتقديم مرئياتها لمجلس الإدارة.
٨. إعداد تقرير متكامل عن جملة الأعمال التي قامت لجنة المراجعة في مجال اختصاصها ، وعلى مجلس الإدارة إيداع نسخة من ذلك التقرير في مقر الشركة الرئيسي قبل انعقاد الاجتماع السنوي للجمعية العامة العادية للشركة مع تمكين المساهمين من الحصول على نسخة منه .

ث) الأخلاق والاحتيايل

١. يجب على لجنة المراجعة وضع آلية تتيح للعاملين في الشركة تقديم ملحوظاتهم بشأن أي تجاوز في التقارير المالية أو غيرها بسرية وعلى اللجنة التحقق من تطبيق هذه الآلية بإجراء تحقيق مستقل يتناسب مع حجم الخطأ أو التجاوز وتبني إجراءات متابعة مناسبة.
٢. ضمان اتخاذ التدابير المناسبة للرد على أي ادعاءات أو مخاوف تم الإبلاغ عنها، بما في ذلك الحصول على المشورة القانونية أو الفنية الخارجية عند الضرورة.

ج) مسؤوليات أخرى

١. مراجعة اللائحة بصفة دورية، سنوياً على الأقل، ورفع توصياتها إلى مجلس الإدارة بأي تعديلات لازمة.
٢. القيام بأي أنشطة أخرى تتفق مع هذه اللائحة، والنظام الأساسي للشركة والقوانين الحاكمة، وحيثما يرى المجلس ضرورة لذلك.

4.5.2 السير الذاتية لأعضاء لجنة المراجعة

ويوضح الجدول التالي أعضاء لجنة المراجعة:

جدول (٣٩): أعضاء لجنة المراجعة

المنصب	الاسم
رئيس لجنة المراجعة	عبدالعزیز ناصر عبدالرحمن الصالح
عضو لجنة المراجعة	إبراهيم عبدالرحمن محمد العواد
عضو لجنة المراجعة	العنود إبراهيم عبدالكريم الصعب
أمين سر لجنة المراجعة	روان محمد عبدالله الداود

المصدر: الشركة

وفيما يلي السير الذاتية لأعضاء لجنة المراجعة:

جدول (٤٠): السيرة الذاتية لعبدالعزیز ناصر عبدالرحمن الصالح

الاسم:	عبدالعزیز ناصر عبدالرحمن الصالح
المنصب:	رئيس لجنة المراجعة
العمر:	٣٦ سنة
سنة التعيين:	٢٠٢٢ م
الجنسية:	سعودي
المؤهلات العلمية	<ul style="list-style-type: none"> □ ٢٠٠٩ م: حاصل على درجة الدبلوم المهني في إدارة الأعمال من جامعة أريوتس فانكوفر في كندا - فانكوفر. □ ٢٠١١ م: حاصل على درجة البكالوريوس في المالية من جامعة جنوب إلينو كارونديل في الولايات المتحدة الأمريكية - كارونديل. □ ٢٠١٢ م: حاصل على شهادة التعامل في الاوراق المالية من الاكاديمية المالية في المملكة العربية السعودية.

<input type="checkbox"/>	٢٠١٧م: حاصل على شهادة الاستراتيجية المالية لخلق القيمة من جامعة لندن للأعمال في بريطانيا.	الخبرات العملية
<input type="checkbox"/>	٢٠١٢م – ٢٠١٣م: محلل مالي في شركة الإنماء للاستثمار وتعمل في مجال البنوك.	
<input type="checkbox"/>	٢٠١٢م – ٢٠١٥م: مدير علاقة الشركات في شركة مصرف الراجحي وتعمل في مجال البنوك.	
<input type="checkbox"/>	٢٠١٥م – ٢٠١٨م: مدير علاقات الشركات في بنك البلاد وتعمل في مجال البنوك.	
<input type="checkbox"/>	٢٠١٨م – ٢٠١٩م: مدير مالي في شركة حمد بن سعيدان وشركاه للاستثمار وتعمل في مجال الاستثمار والتطوير العقاري.	
<input type="checkbox"/>	٢٠١٩م – ٢٠٢١م: مدير مالي في شركة نادي الإبل جهة شبه حكومية.	
<input type="checkbox"/>	٢٠١٩م – حتى تاريخه: مدير مالي في هيئة تطوير محمية الإمام تركي بن عبدالله الملكية جهة شبه حكومية.	
<input type="checkbox"/>	٢٠١٩م – حتى تاريخه: مستشار مالي في شركة حمد بن سعيدان وشركاه للاستثمار وتعمل في مجال الاستثمار والتطوير العقاري.	العضويات في مجالس إدارة أخرى
<input type="checkbox"/>	لا يوجد.	

المصدر: الشركة

جدول (٤١): السيرة الذاتية لإبراهيم عبدالرحمن محمد العواد

الإبراهيم عبدالرحمن محمد العواد	الاسم:
---------------------------------	--------

فضلاً راجع القسم (٤.٤.٤)، «أعضاء مجلس الإدارة وأمين سر المجلس».

المصدر: الشركة

جدول (٤٢): السيرة الذاتية للعنود إبراهيم عبدالكريم الصعب

العنود إبراهيم عبدالكريم الصعب	الاسم:	
عضو لجنة مراجعة	المناصب:	
٢٦ سنة	العمر:	
٢٠٢٢م	سنة التعيين:	
سعودي	الجنسية:	
<input type="checkbox"/>	٢٠١٩م: حاصل على درجة البكالوريوس في الحقوق من جامعة الملك سعود في المملكة العربية السعودية.	المؤهلات العلمية
<input type="checkbox"/>	٢٠٢١م: حاصل على شهادة حوكمة أمين سر مجلس الإدارة من الأكاديمية المالية في المملكة العربية السعودية.	
<input type="checkbox"/>	٢٠٢١م: حاصل على شهادة مبادئ وأساسيات الحوكمة من شركة الحوكمة والالتزام الادارية في جمهورية مصر العربية.	
<input type="checkbox"/>	٢٠١٩م – ٢٠٢١م: أخصائي شؤون قنصلية وخدمات مواطنين في سفارة دولة الإمارات العربية المتحدة وتعمل في مجال الشؤون الخارجية للدولة.	الخبرات العملية
<input type="checkbox"/>	٢٠٢٢م – حتى تاريخه: أخصائي حوكمة والتزام في صندوق التعليم العالي الجامعي ويعمل في مجال تمويل المشاريع الجامعية.	
<input type="checkbox"/>	لا يوجد	العضويات في مجالس إدارة أخرى

المصدر: الشركة

جدول (٤٣): السيرة الذاتية لروان محمد عبدالله الداود

روان محمد عبدالله الداود	الاسم:
--------------------------	--------

فضلاً راجع القسم (٤.٤.٤)، «أعضاء مجلس الإدارة وأمين سر المجلس».

المصدر: الشركة

4.6 الإدارة التنفيذية

لدى شركة الطاقات المعدنية عدد من الإدارات الرئيسية التي تعمل على إدارة أعمال الشركة وتطويرها كل حسب دورها، ويتعين على كل إدارة تنفيذ الواجبات والمهام التي تقع تحت مسؤوليتها لتفعيل الأداء الكلي للشركة وتحقيق رؤية ورسالة وأهداف واستراتيجيات الشركة على المدى القصير والطويل. ويوضح الجدول التالي أعضاء الإدارة التنفيذية للشركة:

جدول (٤٤): الإدارة التنفيذية للشركة

#	الاسم*	المنصب	الجنسية	العمر	تاريخ التعيين	قبل الطرح		بعد الطرح	
						ملكية مباشرة	العدد	ملكية مباشرة	العدد
١	علي محمد علي الحضيف	العضو المنتدب	سعودي	٣٨	٢٠٢٢/٠٦/٠٥	٦.٠٤ %	٥٨٨,٩٥٣	٤.٨٣ %	٥٨٨,٩٥٣
٢	طارق عبدالله ناصر الفايز	مدير الموارد البشرية	سعودي	٣٩	٢٠٢١/٠٩/٠٥	-	-	-	-
٣	هشام بن محمد الطريقي	مدير التشغيل	سعودي	٢٦	٢٠٢٢/١٠/١٠	-	-	-	-
٤	محمد عزت أبو هاشم حسين	المدير المالي	مصري	٣٤	٢٠٢٣/٠٩/٠١	-	-	-	-

المصدر: الشركة

*لا توجد أي ملكية غير مباشرة لأي من أعضاء الإدارة التنفيذية

تم تعيين العضو المنتدب من الجمعية العامة للشركة، وله كافة الصلاحيات اللازمة بما لا يتعارض مع مصفوفة الصلاحيات المعتمدة من قبل مجلس الإدارة لإدارة الأعمال اليومية للشركة، وقد تم تحديد صلاحيات العضو المنتدب في المادة الثانية عشر (١٢) من النظام الأساسي للشركة.

وتمثيل الشركة داخل المملكة وخارجها في علاقاتها مع الغير وأمام جميع المحاكم والهيئات واللجان القضائية وكافة الجهات الحكومية، وتوقيع عقود تأسيس الشركات التي تشارك فيها الشركة والتوقيع على كافة أنواع الاتفاقيات والعقود والمستندات وتعديلاتها وملاحقتها .

4.6.1 السير الذاتية للإدارة التنفيذية

وفيما يلي ملخص السيرة الذاتية لأعضاء الإدارة التنفيذية:

جدول (٤٥): السيرة الذاتية لعلی محمد علي الحضيف

الاسم:	علي محمد علي الحضيف
فضلاً راجع القسم رقم (٤.٤.٤)، << السير الذاتية لأعضاء مجلس الإدارة >>	

المصدر: الشركة

جدول (٤٦): السيرة الذاتية لطارق عبدالله ناصر الفايز

الاسم:	طارق عبدالله ناصر الفايز
المنصب:	مدير الموارد البشرية
العمر:	٣٩ سنة
سنة التعيين:	٢٠٢١ م
الجنسية:	سعودي
المؤهلات العلمية	٢٠٠٩ م: حاصل على دبلوم في الصيدلة من المعهد الفني للتدريب الصحي في المملكة العربية السعودية.

□ ٢٠٢٢م : حاصل على درجة البكالوريوس في إدارة الأعمال من جامعة الإمام محمد بن سعود الإسلامية في المملكة العربية السعودية.	الخبرات العملية
□ ٢٠٠٨م – ٢٠٠٩م : متدرب في مستشفى رعاية الرياض وتعمل في مجال الرعاية الصحية.	
□ ٢٠٠٣م – ٢٠١٤م : مدير الامداد في شركة الأدوية المحدودة وتعمل في مجال الأغذية والأدوية.	
□ ٢٠١٤م – ٢٠١٧م : مدير عام في مؤسسة أنظمة إنسايكلوبيديا وتعمل في مجال البرمجة.	
□ ٢٠١٧م – ٢٠١٩م : المدير الاداري في شركة ار دي بي السيف المحدودة وتعمل في مجال انتاج الخرسان.	
□ ٢٠١٧م – ٢٠١٩م : مدير المرافق في شركة ار دي بي السيف المحدودة وتعمل في مجال انتاج الخرسان.	
□ ٢٠١٩م – ٢٠٢١م : مدير خدمات الموارد البشرية في شركة ار دي بي السيف المحدودة وتعمل في مجال انتاج الخرسان.	
□ لا يوجد	العضويات في مجالس إدارة أخرى

المصدر : الشركة

جدول (٤٧): السيرة الذاتية لهشام بن ناصر بن محمد الطريقي

الاسم:	هشام بن ناصر بن محمد الطريقي
المنصب:	مدير التشغيل
العمر:	٢٦ سنة
سنة التعيين:	٢٠٢٢م
الجنسية:	سعودي
المؤهلات العلمية	<p>□ ٢٠٢٠م : حاصل على دورة في التخطيط الاستراتيجي من جامعة الأمير سطام في المملكة العربية السعودية .</p> <p>□ ٢٠٢٠م : حاصل على دورة في طرق واستراتيجيات التعليم من جامعة الأمير سطام في المملكة العربية السعودية.</p> <p>□ ٢٠٢٠م : حاصل على دورة في التسويق الإلكتروني من جامعة الأمير سطام في المملكة العربية السعودية.</p> <p>□ ٢٠٢٠م : حاصل على دورة جودة الشخصية من لجنة شباب الزلفي في المملكة العربية السعودية.</p> <p>□ ٢٠٢٠م : حاصل على درجة البكالوريوس من كلية التربية من جامعة المجمعة في المملكة العربية السعودية.</p>
الخبرات العملية	<p>□ ٢٠١٦م – ٢٠٢٠م : مشرف ميداني في شركة سيبكو الكتريك وتعمل في مجال القطاع الصناعي.</p> <p>□ ٢٠٢١م – ٢٠٢٢م : مسؤول مشتريات في شركة الطاقات المعدنية للتجارة وتعمل في مجال إعادة تدوير الحديد.</p> <p>□ ٢٠٢٢م – حتى تاريخه : مدير التشغيل المكلف في شركة الطاقات المعدنية للتجارة وتعمل في مجال إعادة تدوير الحديد.</p>
العضويات في مجالس إدارة أخرى	□ لا يوجد

المصدر : الشركة

جدول (٤٨): السيرة الذاتية لمحمد عزت أبو هاشم حسين

الاسم:	محمد عزت أبو هاشم حسين
المنصب:	المدير المالي
العمر:	٣٤ سنة
سنة التعيين:	٢٠٢٣م
الجنسية:	مصري
المؤهلات العلمية	<p>□ ٢٠١١م : حاصل على درجة البكالوريوس في المحاسبة من جامعة الزقازيق في جمهورية مصر العربية.</p> <p>□ ٢٠٢٢م : حاصل على دبلوم في المعايير الدولية لإعداد التقارير المالية من جمعية المحاسبين القانونيين المعتمدين في المملكة المتحدة.</p>

<p><input type="checkbox"/> ٢٠١١ - ٢٠١٤ محاسب في شركة سيراميك كليوباترا في جمهورية مصر العربية وتعمل في مجال مواد البناء.</p> <p><input type="checkbox"/> ٢٠١٤ - ٢٠١٦ : محاسب في شركة النخبة للمقاولات في المملكة العربية السعودية وتعمل في مجال المقاولات.</p> <p><input type="checkbox"/> ٢٠١٦ - ٢٠١٨ : محاسب أول في مصنع المهيدب لمنتجات الأخشاب في المملكة العربية السعودية وتعمل في مجال الصناعات الخشبية.</p> <p><input type="checkbox"/> ٢٠١٨ - ٢٠٢١ : مشرف حسابات في شركة عبدالرحمن سعد الراشد القابضة في المملكة العربية السعودية وتعمل في مجال المقاولات والتطوير العقاري.</p> <p><input type="checkbox"/> ٢٠٢١ - ٢٠٢٣ : رئيس حسابات في شركة الطاقات المعدنية للتجارة في المملكة العربية السعودية وتعمل في مجال الحديد والمعادن والسكراب.</p>	<p>الخبرات العملية</p> <p>العضويات في مجالس إدارة أخرى</p>
<p><input type="checkbox"/> لا يوجد</p>	

المصدر: الشركة



سياسة توزيع الأرباح

5. سياسة توزيع الأرباح

تمنح الأسهم حاملها الحق في الحصول على الأرباح التي تعلن عنها الشركة. ووفقاً لنظام الشركات، فإن أي قرار بتوزيع أرباح، يجب أن يُصدر من قبل الجمعية العامة بناءً على توصية من مجلس الإدارة الذي يأخذ في الاعتبار عند إصداره لهذه التوصية مختلف العوامل السائدة، بما فيها دخل الشركة، والوضع المالي، والقيود التي تخضع لها عملية توزيع الأرباح بموجب اتفاقيات التمويل، ونتائج نشاطات الشركة، وحالة السوق والمناخ الاقتصادي العام، وغيرها من العوامل بما في ذلك تحليل الفرص الاستثمارية المتاحة للشركة وحاجاتها لإعادة الاستثمار، والاحتياجات النقدية والمتطلبات الرأسمالية والتوقعات المستقبلية.

يستحق المساهم حصته في الأرباح وفقاً لقرار الجمعية العامة الصادر في هذا الشأن، ويبين القرار تاريخ الاستحقاق وتاريخ التوزيع، وتكون أرباح المساهمين المسجلين في سجلات المساهمين في نهاية اليوم المحدد للاستحقاق. هذا ويتم توزيع الأرباح المقرر توزيعها على المساهمين في المكان والمواعيد التي يحددها مجلس الإدارة.

لا تقدم الشركة أي ضمانات بدفع أرباح مستقبلية، ولا تضمن قيمة تلك الأرباح التي يمكن توزيعها في أي سنة محددة.

يوضح الجدول التالي توزيعات الأرباح التي قامت الشركة بالإعلان عنها خلال السنوات المالية المنتهية في 31 ديسمبر 2021، و 2022، وكما في 30 يونيو 2023:

جدول (٤٩): توزيعات الأرباح

ريال سعودي)	كما في 31 ديسمبر 2021م	كما في 31 ديسمبر 2022م	كما في 30 يونيو 2023م
صافي ربح / خسارة الفترة	٤,٢٣٠,٩٤٩	٨٣١,٥٠٧	(٢,٧٥٩,٤٩٧)
توزيعات الأرباح المعلنة	-	-	*٢,٩٢٥,٠٠٠
توزيعات الأرباح المدفوعة	-	-	-
إجمالي الأرباح/ الخسائر المبقة	٣,٣٤٦,١٤٢	٤,٢٠٦,٢٩٠	(١,٤١٨,٢٠٧)
نسبة توزيعات الأرباح المعلنة إلى صافي الربح / الخسارة	لا ينطبق	لا ينطبق	لا ينطبق

المصدر: الشركة

بناءً على توصية مجلس الإدارة بتاريخ ٤٤٤/١١/٠٨هـ الموافق ٢٠٢٣/٠٥/٢٣م، وافقت الجمعية العامة غير العادية في اجتماعها المنعقد بتاريخ ٤٤٤/١١/٠٨هـ الموافق ٢٠٢٣/٠٥/٢٨م على توزيع أرباح نقدية للمساهمين بقيمة اثنين وعشرون وتسعمائة وخمسة وعشرون ألفاً (٢,٩٢٥,٠٠٠) ريال سعودي عن السنة المالية المنتهية في 31 ديسمبر 2022، بواقع (٠.٣٠) هلالاً، ونسبة (٤٣%) من رأس المال لكل سهم، على أن تكون أرباح المساهمين المقيدون في سجلات الشركة يوم انعقاد الجمعية.



استخدام متحولات الطرح والخطة المستقبلية

6. استخدام متحصلات الطرح والخطة المستقبلية

6.1 متحصلات الطرح

تبلغ القيمة المتوقعة لإجمالي متحصلات الطرح مبلغ (x×x×x)×x×x×x ريال سعودي، سيدفع منها تقريباً حوالي ثلاثة مليون وأربعمائة وأربعة آلاف وأربعمائة وخمسة وعشرون (٣,٤٠٤,٤٢٥) ريال سعودي، كمصاريف للطرح، والتي تشمل أتعاب المستشار المالي، ومدير الاكتاب، والمحاسب القانوني، و تكاليف فتح حساب الأمانة، وتكاليف التسويق والطباعة، والمصاريف والتكاليف الأخرى المتعلقة بالطرح، ستتحمل الشركة كافة التكاليف والالتعاب.

ومن المتوقع أن يبلغ صافي متحصلات الطرح مبلغ وقدره (x×x×x)×x×x×x ريال سعودي، لن يحصل المساهمين على أي جزء من متحصلات الطرح.

6.2 الخطة المستقبلية

تتوي الشركة استخدام صافي متحصلات الطرح في تمويل خطتها التوسعية المستقبلية. حيث ستستخدم نسبة (١٠٠%) من صافي متحصلات الطرح والتي تقدر تقريباً بمبلغ أربعون مليون وأربعمائة وسبعون ألف وخمسمائة وخمسة وسبعون (٤٠,٤٧٠,٥٧٥) ريال سعودي لتمويل خطتها التوسعية المستقبلية (ولمزيد من المعلومات، الرجاء الاطلاع على القسم رقم (٣.١٢)، <<الخطة التوسعية>>، في هذه النشرة)، مع الإشارة إلى أنه في حال بلغت قيمة صافي متحصلات الطرح أقل من تكلفة الخطة التوسعية الموضحة في هذه النشرة أو أي تكاليف إضافية أو بنود لهم يتم تضييمها ضمن الخطة التوسعية، فإن الشركة ستعتمد على السيولة المتوفرة بالشركة بعد التأكد من قدرة الشركة على إدارة رأس العامل بكفاءة. كما أنه سيتم استخدام أي فائض في صافي متحصلات الطرح كرأس مال عامل للعمليات التشغيلية للشركة، حيث يوضح الجدول التالي ملخص التكلفة التقديرية للخطة التوسعية المستقبلية:

جدول (٥٠): ملخص التكلفة التقديرية للخطة التوسعية المستقبلية

ملخص الجدول الزمني لاستخدام صافي المتحصلات								تفاصيل المشروع	المشروع	
كما في 2025م (ريال سعودي)				كما في 2024م (ريال سعودي)						
الربع الرابع	الربع الثالث	الربع الثاني	الربع الاول	الربع الرابع	الربع الثالث	الربع الثاني	الربع الاول	التكلفة التقديرية (ريال سعودي)		
٢٨٧,٥٠٠	٢٨٧,٥٠٠	-	-	٢١٢,٥٠٠	٢١٢,٥٠٠	-	-	١,٠٠٠,٠٠٠	إن التكلفة التقديرية لشراء آلة الكبس مع رافعة ، وعدد (٢) قلاب تقدر بمبلغ واحد مليون (١,٠٠٠,٠٠٠) ريال سعودي ، حيث تبلغ الطاقة الانتاجية لآلة الكبس (١٠ طن / الساعة) وتعمل الآلة بالديزل ، تم الحصول على عروض أسعار من قبل عدة شركات مختصة في مجال المعدات الثقيلة ، حيث تمت الموافقة على المواصفات الفنية للآلة وعلى عرض السعر المقدم من قبل شركة إيضالية. سيتم تمويل المشروع عن طريق صافي	شراء عدد (١) آلة كبس مع رافعة ، وعدد (٢) قلاب

									متخصصات الطرح.	
-	-	-	-	٣,٢٥٣,٣٦٧	٣,٢٥٣,٣٦٦	-	-	٩,٦٠٠,٠٠٠	إن التكلفة التقديرية لشراء آلة التقطيع "شريد" ، تقدر بمبلغ تسعة مليون وستمائة ألف (٩,٦٠٠,٠٠٠) ريال سعودي ، حيث تبلغ الطاقة الانتاجية لآلة التقطيع "شريد" (٣٥ طن / الساعة) ، تم الحصول على عروض أسعار من قبل عدة شركات مختصة في مجال المعدات الثقيلة ، حيث تمت الموافقة على المواصفات الفنية للآلة وعلى عرض السعر المقدم من قبل شركة إيطالية. تم تمويل المشروع بمبلغ ثلاث ملايين وثلاث وتسعون ألف ومئتان وسبعة وستون (٣,٠٩٣,٢٦٧) ريال سعودي ، وسيتم تمويل المتبقي عن طريق صافي متخصصات الطرح.	شراء عدد (١) آلة تقطيع "شريد"
-	-	-	-	-	٨٠٠,٠٠٠	-	-	٨٠٠,٠٠٠	إن التكلفة التقديرية للأعمال المدنية لآلة التقطيع "شريد" تقدر بمبلغ ثمان مائة ألف (٨٠٠,٠٠٠) ريال سعودي، إن الأعمال المدنية تتضمن عمل قواعد خرسانة مسالحة بالإضافة إلى الهيكل الحديدي. سيتم تمويل المشروع عن طريق صافي متخصصات الطرح.	أعمال مدنية لآلة تقطيع "شريد"
-	-	-	-	٢,١٥٣,٥٠٠	٢,١٥٣,٥٠٠	-	-	٥,٢٥٠,٠٠٠	إن التكلفة التقديرية لشراء عدد (١٥) شاحنة، يقدر بمبلغ خمسة مليون ومئتان وخمسون ألف (٥,٢٥٠,٠٠٠) ريال سعودي، تمت الموافقة على عرض السعر المقدم من	شراء عدد (١٥) شاحنة

									قبل شركة سعودية محلية. تم تمويل المشروع بمبلغ تسعمائة وثلاثة وأربعون ألف (٩٤٣,٠٠٠) ريال سعودي. سيتم تمويل المبلغ المتبقي من المشروع عن طريق صافي متحصلات الطرح.	
-	-	-	-	-	٨٦,٠٠٠	-	-	٨٦,٠٠٠	إن التكلفة التقديرية لشراء عدد (٢) معدات حفر هيدروليكية "بوكلين"، يقدر بمبلغ ثمان مائة وستون ألف (٨٦٠,٠٠٠) ريال سعودي. سيتم تمويل المشروع عن طريق صافي متحصلات الطرح.	شراء عدد (٢) معدات حفر هيدروليكية "بوكلين"
-	-	-	-	٦٥,٠٠٠	٦٥,٠٠٠	-	-	١,٣٠٠,٠٠٠	إن التكلفة التقديرية للاستشارات تقدر بمبلغ مليون وثلاث مائة (١,٣٠٠,٠٠٠) ريال سعودي. تتضمن الاستشارات إعداد السياسات وإجراءات العمل الثابتة، والهيكل التنظيمي، و (ERP System). سيتم تمويل المشروع عن طريق صافي متحصلات الطرح.	استشارات
١,٠٠٠,٠٠٠	-	-	-	-	-	-	-	١,٠٠٠,٠٠٠	إن التكلفة التقديرية لشراء قطعة أرض ، يقدر بمبلغ عشرة مليون (١٠,٠٠٠,٠٠٠) ريال سعودي وذلك بغرض زيادة الطاقة الاستيعابية للشركة. سيتم تمويل المشروع عن طريق صافي متحصلات الطرح.	شراء قطعة أرض
١,٢٨٧,٥٠٠	٢٨٧,٥٠٠	-	-	٦,٢٦٩,٣٦٧	٧,٩٢٩,٣٦٦	-	-	٢٨,٨١,٠٠٠	الإجمالي	

المصدر: الشركة

كما أنه وفي حال وجود فائض من متحصلات الطرح بعد تمويل الخطة التوسعية، فإن الشركة تنوي استخدامه ك رأس مال عام للعمليات التشغيلية للشركة دون قيامها بسداد أي التزامات أو قروض لجهات تمويلية من صافي متحصلات الطرح.

6.3 الجدول الزمني والمشاريع الرئيسية لتنفيذ الخطة التوسعية

يوضح الجدول التالي الجدول الزمني المتوقع للمشاريع الرئيسية لتنفيذ الخطة التوسعية.

جدول (٥): الجدول الزمني المتوقع والمشاريع الرئيسية لتنفيذ الخطة التوسعية

المشروع	تفاصيل المشروع	الفترة الزمنية المتوقعة (شهر)	نسبة الإنجاز حتى 30 يونيو 2023	التاريخ المتوقع لاستكمال المشروع
شراء عدد (١) آلة كبس مع رافعة ، وعدد (٢) قلاب	تم الحصول على عروض أسعار من قبل عدة شركات مختصة في مجال المعدات الثقيلة، حيث تمت الموافقة على المواصفات الفنية للآلة وعلى عرض السعر المقدم من قبل شركة إيطالية.	١٨ أشهر	%٠	٢٠٢٥/١٢/٣١
شراء عدد (١) آلة تقطيع "شريدنر"	تم الحصول على عروض أسعار من قبل عدة شركات مختصة في مجال المعدات الثقيلة ، حيث تمت الموافقة على المواصفات الفنية للآلة وعلى عرض السعر المقدم من قبل شركة إيطالية.	٦ أشهر	%٣٢	٢٠٢٤/١٢/٣١
أعمال مدنية لآلة التقطيع "شريدنر"	تعمل الشركة على طلب عروض الأسعار من قبل الشركات المتخصصة في مجال المقاولات بالتزامن مع اقتراب موعد آلة التقطيع "شريدنر"	٣ أشهر	%٠	٢٠٢٤/٠٩/٣٠
شراء عدد (١٥) شاحنة	تمت الموافقة على عرض السعر المقدم من قبل شركة سعودية محلية.	٦ أشهر	%١٨	٢٠٢٤/١٢/٣١
شراء عدد (٢) معدات حفر هيدروليكية "بوكلين"	تم الحصول على عروض أسعار من قبل عدة شركات مختصة في مجال المعدات الثقيلة ، حيث لم تتم بعد الموافقة على أي عروض السعر المقدمة من قبل الشركات.	٣ أشهر	%٠	٢٠٢٤/٠٩/٣٠
استشارات	تعمل الشركة للبحث عن عروض اسعار فيما يخص الاستشارات، وقد تم الحصول على عروض أسعار فيما يخص النظام الآلي (ERP System)	٦ أشهر	%٠	٢٠٢٤/١٢/٣١
شراء قطعة أرض	تعمل الشركة على إنهاء المفاوضات الأولية فيما يتعلق بشراء قطعة أرض وذلك بغرض زيادة الطاقة الاستيعابية للشركة.	٢٤ شهر	%٠	٢٠٢٥/١٢/٣١

المصدر: الشركة

AQAT

الطاقات المعدنية

الإقرارات

7. القرارات

يُقر أعضاء مجلس إدارة الشركة بما يلي:

١. بخلاف ما ورد في الصفحة (٤٥) من هذه النشرة، لم يكن هناك أي انقطاع في أعمال المُصدر يمكن أن يؤثر أو يكون قد أثر تأثيراً ملحوظاً في الوضع المالي خلال الـ (١٢) شهراً الأخيرة.
٢. بخلاف ما ورد في الصفحة (٧٤) من هذه النشرة، لم تُمنح أي عمولات أو خصومات أو أتعاب وساطة أو أي عوض غير نقدي من قبل المُصدر خلال السنة السابقة مباشرة لتاريخ طلب التسجيل وطرح الأسهم فيما يتعلق بإصدار أو طرح أي أسهم.
٣. بخلاف ما ورد في القسم (٣.١٤) << انقطاع الأعمال عوامل المخاطرة >> من هذه النشرة، لم يكن هناك أيّ تغيير سلبى جوهري في الوضع المالي والتجاري للمُصدر خلال السنة السابقة مباشرة لتاريخ تقديم طلب التسجيل وطرح الأسهم.
٤. بخلاف ما ورد في الصفحة (هـ، ٥٢) من هذه النشرة، ليس لأعضاء مجلس الإدارة أو لأي من أقربائهم أي أسهم أو مصلحة من أي نوع في المُصدر.

كما يؤكد مجلس الإدارة أنه حتى تاريخ نشر هذه النشرة على:

١. أن الشركة ليست خاضعة لأي دعاوى أو إجراءات قانونية قد تؤثر بمفردها أو مجملها جوهرياً في أعمال الشركة أو في وضعها المالي.
٢. لا يشترك أي من أعضاء مجلس الإدارة في أعمال منافسة للشركة.
٣. بخلاف ما تم ذكره في القسم رقم (٢.١١٠) << المخاطر المتعلقة بالمعاملات مع الأطراف ذات العلاقة >> في هذه النشرة، وافقت الجمعية العامة على بنود التعاملات مع الأطراف ذات العلاقة، وتقر الشركة بأنه لا توجد لديها أية عقود أو ترتيبات سارية المفعول عند تقديم نشرة الإصدار هذه يكون فيها مصلحة لرئيس مجلس الإدارة، أو أحد أعضاء مجلس الإدارة أو العضو المنتدب، أو مدير الإدارة المالية، أو غيرهم من الأطراف ذات العلاقة، وأنه سيتم التصويت على جميع الأعمال والعقود مع الأطراف ذات العلاقة في الجمعية العامة لمساهمي الشركة.
٤. لا توجد أي وقائع أخرى يمكن أن تؤثر في طلب تسجيل الأوراق المالية لهم يتم تضمينها في هذه النشرة.
٥. أن الشركة حاصلة على جميع التراخيص والموافقات الأساسية المطلوبة لممارسة أنشطتها.
٦. أن الشركة قد حصلت على جميع الموافقات اللازمة لتسجيل وطرح أسهمها في السوق الموازية.
٧. باستثناء ما ورد في القسم رقم (٢) << عوامل المخاطرة >> في هذه النشرة، فإن أعضاء مجلس الإدارة ليسوا على علم بأي مخاطر جوهريّة أخرى من الممكن أن تؤثر في قرار المستثمرين المحتملين في أسهم الشركة.
٨. لا يخضع أعضاء مجلس الإدارة لأي إجراءات قانونية قد تؤثر بمفردها أو مجملها جوهرياً في أعمال الشركة أو في وضعها المالي.
٩. لا توجد أي صلاحية تعطي أحد أعضاء مجلس الإدارة أو العضو المنتدب حق التصويت على مكافآت تمنح لهم.
١٠. لا توجد أي صلاحية تجيز لأعضاء مجلس الإدارة أو كبار التنفيذيين حق الاقتراض من المُصدر.
١١. لم يتم الإعلان عن إفلاس أي عضو من أعضاء مجلس إدارة الشركة أو أي من أعضاء الإدارة التنفيذية بالشركة أو أمين سر مجلس الإدارة ولم يسبق لأي منهم أن خضع لأي إجراءات إفلاس.
١٢. أن الشركة ملتزمة بجميع أحكام نظام الشركات حتى تاريخ هذه النشرة.
١٣. باستثناء ما ورد في القسم رقم (٢.١٢٤) << المخاطر المتعلقة باستحقاقات الزكاة الشرعية المحتملة والمطالبات الإضافية >> في هذه النشرة، فإنه لا يوجد لدى الشركة أي نزاعات أو مطالبات بغرفوات زكوية قائمة من قبل هيئة الزكاة والضريبة والجمارك.
١٤. أن الشركة ملتزمة بتعيين مدير لإدارة المراجعة الداخلية في نهاية الربع الأول من عام ٢٠٢٤م.
١٥. يقر ويتعهد أعضاء مجلس إدارة الشركة على التعاقد مع مكتب محاسبي معتمد لدى هيئة السوق المالية بعد إدراج الشركة في السوق الموازية، ممن لهم يشملهم تعميم هيئة السوق المالية رقم (ص/١١/٦١٧٥١/٢٣) بتاريخ ١٤٤٤/١٠/٢٨هـ (الموافق ٢٠٢٣/٠٥/١٨م).



مصاريح الطرح

8. مصاريف الطرح

سوف تتحمل الشركة جميع التكاليف المتعلقة بالطرح، والتي من المتوقع أن تبلغ حوالي ثلاثة مليون واربعمائة واربعة آلاف واربعمائة وخمسة وعشرون (٣,٤٤,٤٢٥) ريال سعودي، حيث سيتم خصمها بالكامل من إجمالي متحصلات الاكتتاب البالغة (xxxx)xxxx ريال سعودي. وتشمل مصاريف الطرح أتعاب المستشار المالي ومدير الاكتتاب، والمحاسب القانوني، وتكاليف التسويق والطباعة، والمصاريف الأخرى المتعلقة بالطرح. ولن يتحمل المساهمون أي مصاريف تتعلق بالطرح.



**المعلومات
المتعلقة بالأسهم
وأحكام الطرح وشروطه**

9. المعلومات المتعلقة بالأسهم وأحكام الطرح وشروطه

تقدمت الشركة بطلب لهيئة السوق المالية لتسجيل وطرح الأسهم بالسوق الموازية حسب متطلبات قواعد طرح الأوراق المالية والالتزامات المستمرة الصادرة عن هيئة السوق المالية. وقد تمت الموافقة على نشرة الإصدار هذه وتم تقديم كافة المستندات المؤيدة التي طلبتها الهيئة، كما تم الحصول على جميع الموافقات الرسمية اللازمة لعملية طرح الأسهم في السوق الموازية. كما تقدمت الشركة بطلب لإدراج أسهمها في السوق الموازية إلى شركة تداول السعودية (تداول السعودية) وتمت الموافقة على طلب الإدراج من قبل تداول السعودية.

يجب على جميع المستثمرين المؤهلين قراءة شروط وأحكام الاكتتاب بعناية تامة قبل استكمال تعبئة نموذج طلب الاكتتاب، حيث أن تقديم طلب الاكتتاب إلى مدير الاكتتاب يعتبر بمثابة إقرار بالقبول والموافقة على شروط وتعليمات الاكتتاب المذكورة.

9.1 الاكتتاب في الأسهم المطروحة

سيتم طرح اثنين مليون واربعمائة وسبعة وثلاثون ألف وخمسمائة (٢,٤٣٧,٥٠٠) سهم عادي بقيمة أسمية قدرها (١٠) عشرة ريال سعودي للسهم الواحد تمثل (٢٠٠%) من رأس مال الشركة بعد الطرح (والتي تمثل نسبة (٥٠٠%) من رأس مال الشركة قبل الزيادة)، سيتم طرحها للاكتتاب في السوق الموازية بسعر (xxx) ريال سعودي للسهم الواحد، وبقيمة إجمالية قدرها (xxxxx) ريال سعودي، ويقتصر الاكتتاب في أسهم الطرح بحسب متطلبات قواعد طرح الأوراق المالية والالتزامات المستمرة على فئات المستثمرين المؤهلين، وهم كما يلي:

١. مؤسسات سوق مالية تتصرف لحسابها الخاص.
٢. عملاء مؤسسة سوق مالية مرخص لها في ممارسة أعمال الإدارة شريطة أن تكون مؤسسة السوق المالية قد عينت بشروط تمكنها من اتخاذ القرارات الخاصة بقبول المشاركة في الطرح والاستثمار في السوق الموازية نيابة عن العميل دون حاجة إلى الحصول على موافقة مسبقة منه.
٣. حكومة المملكة، أو أي جهة حكومية، أو أي هيئة دولية تعترف بها الهيئة، أو السوق، أو أي سوق مالية أخرى تعترف بها الهيئة، أو مركز الإيداع.
٤. الشركات المملوكة من الحكومة، مباشرة أو عن طريق محافظة يديرها شخص مرخص له في ممارسة أعمال الإدارة.
٥. الشركات والصناديق المؤسسة في دول مجلس التعاون لدول الخليج العربية.
٦. صناديق الاستثمار.
٧. الأجانب غير المقيمين المسموح لهم بالاستثمار في السوق الموازية والذين يستوفون المتطلبات المنصوص عليها في الدليل الاسترشادي لاستثمار الأجانب غير المقيمين في السوق الموازية (ولمزيد من المعلومات، الرجاء الاطلاع على القسم رقم (٠)، «التعريفات والمصطلحات» < في هذه النشرة).
٨. المؤسسات المالية الأجنبية المؤهلة.
٩. أي أشخاص اعتباريين آخرين يجوز لهم فتح حساب استثماري في المملكة وحساب لدى مركز الإيداع.
١٠. أشخاص طبيعيين يجوز لهم فتح حساب استثماري في المملكة وحساب لدى مركز الإيداع، ويستوفون أي من المعايير الآتية:
١١. أن يكون قد قام بصفقات في أسواق الأوراق المالية لا يقل مجموع قيمتها عن أربعين مليون ريال سعودي ولا تقل عن عشرة صفحات في كل ربع سنة خلال الاثني عشرة شهراً الماضية.
١٢. أن لا تقل قيمة صافي أصوله عن خمسة ملايين ريال سعودي.
١٣. أن يعمل أو سبق له العمل مدة ثلاث سنوات على الأقل في القطاع المالي.
١٤. أن يكون حاصلًا على الشهادة العامة للتعامل في الأوراق المالية المعتمدة من قبل الهيئة.
١٥. أن يكون حاصلًا على شهادة مهنية متخصصة في مجال أعمال الأوراق المالية المعتمدة من جهة معترف بها دولياً.
١٦. أي أشخاص آخرين تحددهم الهيئة.

9.2 طريقة التقدم بطلب الاكتتاب

يجب على المستثمرين المؤهلين أن يقدموا طلب الاكتتاب إلى مدير الاكتتاب والجهة المستلمة "شركة الإنماء للاستثمار" من خلال نظام الاكتتاب الإلكتروني الخاص به والذي سيتمكن المستثمرون المؤهلون من خلاله الاكتتاب في أسهم الشركة خلال فترة الطرح، على أن يتم تقديم طلب الاكتتاب في موعد أقصاه الساعة الرابعة مساءً

من تاريخ الإقبال، يجب أن يرفق بطلب الاكتتاب في أسهم الطرح جميع المستندات الداعمة والمطلوبة حسب التعليمات، ويقر كل مستثمر، من خلال إكماله طلب الاكتتاب بأنه استلم هذه النشرة وقرأها، ويرغب بناء على ذلك في الاكتتاب في الأسهم المطروحة حسب ما هو مبين في طلب الاكتتاب. تحتفظ الشركة بالحق في رفض أي طلب اكتتاب جزئياً أو كلياً، في حالة عدم استيفاء أي من شروط وأحكام الاكتتاب أو عدم اتباع التعليمات اللازمة. لا يجوز إدخال أي تعديلات على نموذج طلب الاكتتاب أو سحبها بعد تقديمه، حيث يمثل نموذج طلب الاكتتاب بمجرد استكماله اتفاقاً ملزماً قانونياً بين الشركة والمكاتب.

ويمكن للمستثمرين الحصول على نسخة إلكترونية من نشرة الإصدار هذه ونموذج طلب الاكتتاب (الإلكتروني) من المستشار المالي ومدير الاكتتاب من خلال معلومات الاتصال الموضحة أدناه:

المستشار المالي	
	<p>شركة معيار المالية حي المحمدية، الرياض ص.ب. ١٢٣٦٣ الرياض ٤٥٩٠ المملكة العربية السعودية هاتف: ٠١٢٠١١ ٩٦٦+ البريد الإلكتروني: ib@miyarcapital.com.sa الموقع الإلكتروني: www.miyarcapital.com.sa</p>
مدير الاكتتاب وجهة الاستلام	
	<p>شركة الإنماء للاستثمار برج العنود ٢ - طريق الملك فهد - الرياض المملكة العربية السعودية ص.ب. ٥٥٥٦٠ الرياض ١١٥٤٤ هاتف: ٨٠٠٤٤١٣٣٣٣ فاكس: ٠٢١٨٥٩٧٠ ٩٦٦+ الموقع الإلكتروني: www.alinmainvestment.com البريد الإلكتروني: Info@alinmainvest.com</p>

9.3 فترة الطرح وشروطه

سيبدأ مدير الاكتتاب باستلام نماذج طلبات الاكتتاب ابتداءً من يوم الأربعاء ٢٥/٨/١٤٤٥هـ (الموافق ٢٠٢٤/٣/٠٦م) وحتى يوم الأربعاء ٣٠/٩/١٤٤٥هـ (الموافق ٢٠٢٤/٣/١٣م) وعند استكمال طلب الاكتتاب سيقوم مدير الاكتتاب أو الجهة المستلمة لطلب الاكتتاب بإشعار المكاتب بذلك عن طريق رسالة نصية، وفي حالة عدم اكتمال طلب الاكتتاب أو عدم صحة المعلومات المقدمة فيه، فإن نموذج طلب الاكتتاب يعتبر لاغياً.

يجب على المستثمرين المؤهلين أن يقدموا طلب الاكتتاب إلى مدير الاكتتاب والجهة المستلمة "شركة الإنماء للاستثمار" من خلال نظام الاكتتاب الإلكتروني الخاص به والذي سيتمكن المستثمرون المؤهلون من خلاله الاكتتاب في أسهم الشركة خلال فترة الطرح، على أن يتم تقديم طلب الاكتتاب في موعد أقصاه الساعة الرابعة مساءً من تاريخ الإقبال. يجب أن يرفق بطلب الاكتتاب في أسهم الطرح جميع المستندات الداعمة والمطلوبة حسب التعليمات، ويقر كل مستثمر، من خلال إكماله طلب الاكتتاب بأنه استلم هذه النشرة وقرأها، ويرغب بناء على ذلك في الاكتتاب في الأسهم المطروحة حسب ما هو مبين في طلب الاكتتاب.

يجب على المستثمر أن يوضح في نموذج طلب الاكتتاب عدد الأسهم التي يرغب الاكتتاب بها، بحيث يكون إجمالي مبلغ الاكتتاب هو حاصل ضرب عدد الأسهم التي يرغب الاكتتاب بها في سعر الطرح البالغ (x)x(x)x ريالاً سعودي للسهم الواحد. الحد الأدنى للاكتتاب هو عشرة (١٠) أسهم، بينما الحد الأقصى للاكتتاب هو ستمائة وتسعة آلاف (٦٠٩,٠٠٠) سهم لكل مكتب.

يجب تقديم نموذج طلب الاكتتاب إلكترونياً خلال فترة الطرح مع إرفاق المستندات التالية (حسب ما ينطبق): يجب استكمال نموذج طلب الاكتتاب خلال فترة الطرح مع إرفاق المستندات التالية (حسبما ينطبق):

١. صورة بطاقة الأحوال المدنية (للمكاتب الفرد).

٢. أصل ونسخة من صك الوكالة الشرعية (عندما يكون طلب الاكتتاب مقدماً من الوكيل بالنيابة عن المكتتب).
٣. نسخة من السجل التجاري ونسخة من التفويض بالتوقيع نيابة عن الشركة (إذا كان المكتتب شركة).
٤. نسخة من السجل التجاري وصورة هوية المفوض بتقديم الطلب بالتوقيع وصورة تراخيص هيئة السوق المالية (في حال كان المكتتب صندوق استثماري أو شركة مرخصة من هيئة السوق المالية، ويضاف صورة من الاتفاقية بين المكتتب والشركة المرخصة في حال المحافظ أو اتفاقيات الاستثمار بالنيابة).
٥. أي مستندات أخرى يتم طلبها أو الاطلاع عليها.

يجب أن تُسدد كامل قيمة الأسهم المكتتب بها بإجراء حوالة مباشرة إلى حساب الأمانة الخاص بالطرح، ويحق للشركة أن ترفض نموذج طلب الاكتتاب كلياً أو جزئياً إذا لم يستوف الطلب شروط وأحكام الطرح، وسيقبل المكتتب عدد الأسهم المخصصة له ما لم تزد هذه الأسهم عن الاسهم التي طلب الاكتتاب بها.

9.4 الإشعار بالتخصيص ورد الفائض

سيقوم مدير الاكتتاب بفتح حساب بنكي للاكتتاب، ويجب على كل مكتتب تحويل المبالغ المكتتب بها في حساب الاكتتاب المذكور، والذي سيتم توضيحه في نموذج طلب الاكتتاب.

يجب على المستثمرين المؤهلين أن يقدموا طلب الاكتتاب إلى مدير الاكتتاب، من خلال نظام الاكتتاب الإلكتروني الخاص بمدير الاكتتاب والذي سيتمكن المستثمرون المؤهلون من خلاله الاكتتاب في أسهم الشركة خلال فترة الطرح، على أن يتم تقديم طلب الاكتتاب في موعد أقصاه الساعة الرابعة مساءً من تاريخ الإقفال. يجب أن يرفق بطلب الاكتتاب في أسهم الطرح جميع المستندات المؤيدة المطلوبة حسب التعليمات، وبإكمال طلب الاكتتاب، يقر كل مكتتب بأنه استلم هذه النشرة وقرأها، وبناءً عليه يقر برغبته في الاكتتاب في الأسهم المطروحة حسب ما هو مبين في طلب الاكتتاب.

سيتم الاكتتاب في أسهم الطرح من خلال استكمال طلب الاكتتاب وتحويل الأموال إلى حساب الاكتتاب الخاص بعملية الطرح مباشرة حسب نموذج الاكتتاب، وسيتم تخصيص الأسهم المطروحة للاكتتاب، وفقاً لما يقترحه المستشار المالي بالتشاور مع الشركة، وسيتم الإعلان عن عملية التخصيص النهائي لأسهم الطرح في موعد أقصاه يوم الاثنين ١٤٤٥/٠٩/٠٨هـ (الموافق ٢٠٢٤/٠٣/١٨م)، وسيكون رد الفائض خلال ثلاث (٣) أيام عمل من تاريخ التخصيص، ولن تكون هناك أي عمولات أو استقطاعات من الجهة المستلمة لمتحصلات الطرح أو المستشار المالي ومدير الاكتتاب أو الشركة. سوف يقوم مدير الاكتتاب بإرسال إشعارات للمكتتبين توضح العدد النهائي للأسهم المخصصة لكل منهم والمبالغ الفائضة التي سيتم ردها لهم، إن وجدت، ولمزيد من المعلومات يتعين على المكتتبين التواصل مع المستشار المالي ومدير الاكتتاب.

أحكام متفرقة

١. يكون طلب الاكتتاب وكافة الشروط والأحكام والتعهدات ذات العلاقة ملزمة ولمنفعة أطراف الاكتتاب وخلفائهم والمتنازل لهم ومنفذي الوصايا ومديري التركات والورثة. ولا يجوز التنازل عن طلب الاكتتاب أو عن أي حقوق أو مصالح أو التزامات ناشئة عنه أو تفويض أي منها من قبل الأطراف في الاكتتاب دون الحصول على موافقة خطية مسبقة من الطرف الآخر.
٢. تخضع هذه التعليمات والبنود وأي استلام لنماذج طلب الاكتتاب أو العقود المترتبة عليها لأنظمة المملكة وتُفسر وتنفذ طبقاً لها.
٣. سيتم نشر نشرة الإصدار هذه باللغة العربية بعد موافقة هيئة السوق المالية عليها.
٤. مع مراعاة متطلبات المادة (٩٧) السابعة والتسعون من قواعد طرح الأوراق المالية والالتزامات المستمرة، تلتزم الشركة بتقديم نشرة إصدار تكميلية إلى الهيئة في أي وقت بعد تاريخ نشرة الإصدار الأولية وقبل اكتمال الطرح، إذا تبين ما يلي:
٥. وجود تغيير مهم في أمور جوهرية واردة في نشرة الإصدار.
٦. ظهور أي مسائل مهمة كان يجب تضمينها في نشرة الإصدار.

كما تجدر الإشارة إلى أنه يحق للمكتتب الذي قدم طلب اكتتاب في أسهم الطرح قبل نشرة الإصدار التكميلية أن يلغي أو يعدل طلب اكتتابه في تلك الأسهم قبل انتهاء فترة الطرح، وذلك وفقاً للفقرة (د) من المادة (٩٧) السابعة والتسعون من قواعد طرح الأوراق المالية والالتزامات المستمرة.

9.5 الأوقات والظروف التي يجوز فيها تعليق الطرح

9.5.1 تعليق التداول أو إلغاء الإدراج

- (أ) يجوز للهيئة تعليق التداول أو إلغاء الإدراج في أي وقت حسبما تراه مناسباً، وذلك في أي من الحالات الآتية:
١. إذا رأت ضرورة ذلك حماية للمستثمرين أو للمحافظة على سوق منتظمة.
 ٢. إذا أخفقت الشركة إخفاقاً تراه الهيئة جوهرياً في الالتزام بنظام السوق المالية أو لوائح التنفيذ أو قواعد السوق.
 ٣. إذا لم تسدد الشركة أي مقابل مالي مستحق للهيئة أو السوق أو أي غرامات مستحقة للهيئة في مواعيدها.
 ٤. إذا رأت أن الشركة أو أعمالها أو مستوى عملياتها أو أصولها لم تعد مناسبة لاستمرار إدراج الأسهم في السوق الموازية.
 ٥. عند الإعلان عن استحواذ عكسي لا يتضمن معلومات كافية بشأن الصفقة المقترحة. وفي حال أعلنت الشركة عن معلومات كافية تتعلق بالكيان المستهدف، واقتنعت الهيئة بعد إعلان الشركة، بأنه ستتوافر معلومات كافية متاحة للجمهور حول الصفقة المقترحة للاستحواذ العكسي، فلاهيئة اتخاذ قرار بعدم تعليق التداول في هذه المرحلة.
 ٦. عند تسرب معلومات عن الصفقة المقترحة للاستحواذ العكسي، ويتعذر على الشركة تقييم وضعها المالي بدقة ويتعذر عليه إبلاغ السوق وفقاً لذلك.
 ٧. إذا لم تستوف متطلبات السيولة المحددة في الفقرة (ب) من المادة الحادية والأربعين (٤١) من قواعد الإدراج بعد مضي المدة المحددة في الفقرة الفرعية (أ) من الفقرة (د) من المادة الثالثة والأربعين (٤٣) من قواعد الإدراج.
 ٨. عند قيد طلب افتتاح إجراء إعادة التنظيم المالي للمصدر الذي بلغت خسائره المتراكمة (٥٠%) فأكثر من رأس ماله لدى المحكمة بموجب نظام الإفلاس.
 ٩. عند قيد طلب افتتاح إجراء التصفية أو إجراء التصفية الإدارية للمصدر لدى المحكمة بموجب نظام الإفلاس.
 ١٠. عند صدور حكم المحكمة النهائي بإنهاء إجراء إعادة التنظيم المالي وافتتاح إجراء التصفية أو إجراء التصفية الإدارية للمصدر بموجب نظام الإفلاس.
 ١١. عند صدور حكم المحكمة النهائي بافتتاح إجراء التصفية أو إجراء التصفية الإدارية للمصدر بموجب نظام الإفلاس.

- (ب) يخضع رفع تعليق التداول المفروض بموجب الفقرة (أ) المذكورة أعلاه للاعتبارات الآتية:
١. معالجة الأوضاع التي أدت إلى التعليق بشكل كافٍ، وعدم وجود ضرورة لاستمرار التعليق حماية للمستثمرين.
 ٢. إن رفع التعليق من المرجح عدم تأثيره في النشاط العادي للسوق.
 ٣. التزام المصدر بأي شروط أخرى تراها الهيئة.
 ٤. عند صدور حكم المحكمة النهائي بافتتاح إجراء إعادة التنظيم المالي للمصدر بموجب نظام الإفلاس ما لم يكن موقفاً عن مزاولة نشاطاته من قبل الجهة المختصة ذات العلاقة، وذلك في حال كان التعليق وفقاً للفقرة الفرعية (٨) من الفقرة (أ) أعلاه.
 ٥. عند صدور حكم المحكمة النهائي برفض افتتاح إجراء التصفية أو إجراء التصفية الإدارية بموجب نظام الإفلاس ما لم يكن موقفاً عن مزاولة نشاطاته من قبل الجهة المختصة ذات العلاقة، وذلك في حال كان التعليق وفقاً للفقرة الفرعية (٩) من الفقرة (أ) أعلاه.

وإذا استمر تعليق تداول الأوراق المالية مدة ستة أشهر من دون أن تتخذ الشركة إجراءات مناسبة لتصحيح ذلك التعليق، فيجوز للهيئة إلغاء إدراج الأوراق المالية للشركة.

- (ت) تعلق السوق تداول الأوراق المالية المصدر في أي من الحالات الآتية:
١. عند عدم التزام الشركة بالمواعيد المحددة للإفصاح عن معلوماته المالية الدورية ووفق متطلبات قواعد طرح الأوراق المالية والالتزامات المستمرة إلى حين الإفصاح عنها.
 ٢. عند تضمن تقرير مراجع الحسابات على القوائم المالية للشركة رأي معارض أو امتناع عن إبداء الرأي إلى حين إزالة الرأي المعارض أو الامتناع عن إبداء الرأي.

٣. إذا لم تستوف متطلبات السيولة المحددة في البابين الثاني والثامن من قواعد الإدراج بعد مضي المهلة التي تحددها السوق المالية للشركة لتصحيح أوضاعه ما لم توافق الهيئة على خلاف ذلك.
٤. عند صدور قرار عن الجمعية العامة غير العادية للشركة بتخفيض رأس ماله وذلك ليومي التداول التاليين لصدور القرار.
- ث) ترفع السوق التعليق المشار إليه في الفقرات الفرعية (أ) و(ب) و(ج) من الفقرة (ت) أعلاه، بعد مضي جلسة تداول واحدة تلي انتفاء سبب التعليق، وفي حالة إتاحة تداول أسهم المصدر خارج المنصة، ترفع السوق التعليق خلال مدة لا تتجاوز خمس جلسات تداول تلي انتفاء سبب التعليق.
- ج) يجوز للسوق في أي وقت أن تقترح على الهيئة تعليق تداول أي أوراق مالية مدرجة أو إلغاء إدراجها إذا رأت من المرجح حدوث أي من الحالات الواردة في الفقرة (أ) أعلاه.
- ح) يجب على المصدر الذي علق تداول أوراقه المالية الاستمرار في الالتزام بنظام السوق المالية ولوائحه التنفيذية وقواعد السوق
- خ) إذا استمر تعليق تداول الأسهم مدة (٦) أشهر من دون أن يتخذ المصدر إجراءات مناسبة لتصحيح ذلك التعليق، فيجوز للهيئة إلغاء إدراج الأوراق المالية للمصدر.
- د) عند إكمال المصدر لعملية استحواد عكسي، يلغى إدراج أسهم المصدر. وإذا رغب المصدر في إعادة إدراج أسهمه، فعليه تقديم طلب جديد لإدراج أسهمه وفقاً لقواعد الإدراج واستيفاء المتطلبات ذات العلاقة المنصوص عليها في قواعد طرح الأوراق المالية والالتزامات المستمرة.
- ذ) لا تخل هذه المادة بتعليق التداول أو إلغاء الإدراج الناتج عن خسائر الشركة بناءً على اللوائح التنفيذية وقواعد السوق ذات العلاقة.

9.5.2 الإلغاء الاختياري للإدراج

١. لا يجوز للشركة المُدرجة أوراقها المالية في السوق الموازية إلغاء الإدراج إلا بموافقة مسبقة من الهيئة. وللحصول على موافقة الهيئة، يجب على الشركة تقديم طلب الإلغاء إلى الهيئة مع تقديم إشعار متزامن للسوق المالية بذلك، وأن يشمل الطلب المعلومات الآتية:
- أ) الأسباب المحددة لطلب الإلغاء .
- ب) نسخة من الإفصاح المشار إليه في الفقرة (٤) أدناه.
- ت) نسخة من المستندات ذات العلاقة ونسخة من كل وثيقة مُرسلة إلى المساهمين، إذا كان إلغاء الإدراج نتيجة عملية استحواد أو أي إجراء آخر تتخذها الشركة.
- ث) أسماء ومعلومات الاتصال الخاصة بالمستشار المالي والمستشار القانوني المعيّنين بموجب اللوائح التنفيذية ذات العلاقة.
٢. يجوز للهيئة أن تقبل وترفض طلب التعليق حسب تقديرها.
٣. يجب على الشركة الحصول على موافقة الجمعية العامة غير العادية على إلغاء الإدراج بعد حصوله على موافقة الهيئة.
٤. عند إلغاء الإدراج بناءً على طلب الشركة، يجب على الشركة أن تُفصح للجمهور عن ذلك في أقرب وقت ممكن. ويجب أن يتضمن الإفصاح على الأقل سبب الإلغاء وطبيعة الحدث الذي أدى إليه ومدى تأثيره في نشاطات الشركة.

9.5.3 التعليق المؤقت

- أ) يجوز للشركة أن تطلب من السوق المالية تعليق تداول أوراقها المالية مؤقتاً عند وقوع حدث خلال فترة التداول يجب الإفصاح عنه من دون تأخير بموجب نظام السوق المالية، أو لوائحه التنفيذية، أو قواعد السوق، ولا تستطيع الشركة تأمين سريرته حتى نهاية فترة التداول، وتقوم السوق المالية بتعليق تداول الأوراق المالية لذلك المصدر فور تلقيها للطلب.
- ب) عند تعليق التداول مؤقتاً بناءً على طلب المصدر، يجب على الشركة أن تُفصح للجمهور في – أقرب وقت ممكن – عن سبب التعليق والمدة المتوقعة له وطبيعة الحدث الذي أدى إليه ومدى تأثيره في نشاطات الشركة.
- ت) يجوز للهيئة أن تعلق التداول مؤقتاً من دون طلب من الشركة عندما يكون لديها معلومات أو تكون هناك ظروف قد تؤثر في نشاطات الشركة وترى أن تلك الظروف ربما تؤثر في نشاط السوق المالية أو تخل بحماية المستثمرين. ويجب على الشركة عندما توضع أوراقها المالية للتعليق المؤقت للتداول الاستمرار في الالتزام بنظام السوق المالية ولوائحه التنفيذية وقواعد السوق.

- ث) للسوق أن تقترح على الهيئة ممارسة صلاحيتها وفق الفقرة (ت) المذكورة أعلاه إذا تبين لها معلومات أو ظروف قد تؤثر في نشاطات الشركة، ومن المحتمل أن تؤثر في نشاط السوق أو في حماية المستثمرين.
- ج) يرفع التعليق المؤقت للتداول عند انتهاء المدة المحددة في الإفصاح المشار إليه في الفقرة (ب) أعلاه، ما لم ترى الهيئة أو السوق المالية خلاف ذلك.

9.5.4 إعادة تسجيل وقبول إدراج أوراق مالية سبق إلغاء إدراجها

إذا رغب المصدر في إدراج أوراق مالية سبق إلغاء طلب إدراجها، يجب عليه تقديم طلب جديد وفق الإجراءات المنصوص عليها في قواعد طرح الأوراق المالية والالتزامات المستمرة وقواعد الإدراج.

9.5.5 القرارات والموافقات التي ستدرج الأسهم بموجبها

تم الحصول على جميع الموافقات الرسمية اللازمة لعملية طرح الأسهم بما في ذلك:

١. قرار الجمعية العامة غير العادية بتاريخ ١١/٠٨/١٤٤٤هـ (الموافق ٢٨/٠٥/٢٠٢٣م) بالموافقة على التسجيل والطرح في السوق الموازية وذلك بعد الحصول على الموافقات النظامية اللازمة.
٢. توصية مجلس الإدارة بتاريخ ١١/٠١/١٤٤٤هـ (الموافق ٢٣/٠٥/٢٠٢٣م) بالتوصية على التسجيل والطرح في السوق الموازية وذلك بعد الحصول على الموافقات النظامية اللازمة.
٣. موافقة الهيئة على نشرة الإصدار هذه وكافة المستندات المؤيدة التي طلبتها الهيئة وذلك بتاريخ إعلانها في موقعها الرسمي يوم الاثنين ١٢/٠٦/١٤٤٥هـ (الموافق ٢٥/١٢/٢٠٢٣م).
٤. موافقة شركة السوق المالية السعودية "تداول السعودية" على الإدراج يوم الثلاثاء ١٣/٠٢/١٤٤٥هـ (الموافق ٢٩/٠٨/٢٠٢٣م)، وهذه الموافقة مشروطة بالحصول على موافقة هيئة السوق المالية.

9.5.6 إفادة عن أي ترتيبات قائمة لمنع التصرف في أسهم معينة

يحظر على كبار المساهمين الذين تظهر أسماؤهم في القسم (٤.٢)، >> المساهمون الكبار الذين يملكون ٥.٠٠% أو أكثر من أسهم الشركة << هذه النشرة، التصرف فيما يملكونه من أسهم قبل مضي فترة اثني عشر (١٢) شهراً من تاريخ تسجيل وإدراج أسهم الشركة في السوق الموازية (فترة الحظر)، وبخلاف فترة الحظر المفروضة من الهيئة على المساهمين الكبار، لا توجد أي ترتيبات قائمة أخرى تمنع التصرف في أسهم معينة.

TAQAT
الطاقات المعدنية

التغير في
سعر السهم
نتيجة لزيادة رأس المال

10. التغيير في سعر السهم نتيجة لزيادة رأس المال

10.1 معلومات عن التغيير المتوقع في سعر السهم

يبلغ عدد الأسهم في الشركة قبل طرح تسعة مليون وسبع مائة وخمسون ألف (٩,٧٥٠,٠٠٠) سهم، بقيمة إسمية لكل سهم منها عشرة (١٠) ريالاً سعودية، وبإجمالي قيمة إسمية تبلغ سبعة وتسعون مليون وخمسة مائة ألف (٩٧,٥٠٠,٠٠٠) ريال سعودي، وسيبلغ عدد الأسهم في الشركة بعد طرح اثني عشر مليون ومائة وسبعة وثمانون ألف وخمسمائة (١٢,١٨٧,٥٠٠) سهم عادي مدفوعة القيمة بالكامل، وبقيمة إسمية للسهم قدرها (١٠) عشرة ريالاً سعودية، وبإجمالي قيمة إسمية تبلغ مائة وواحد وعشرون مليوناً ومائة وخمسة وسبعون ألف (١٢١,٨٧٥,٠٠٠) ريال سعودي. وسيتم تخصيص كامل أسهم الطرح على المستثمرين المؤهلين في السوق الموازية (نمو). بعد اكتمال عملية الطرح، ستخفض نسبة ملكية المساهمين الحاليين في شركة الطاقات المعدنية للتجارة من نسبة (١٠٠%) إلى (٨٠%). من المتوقع أن تتأثر قيمة الأسهم المملوكة للمساهمين الحاليين عند أول يوم إدراج، حيث سيتم افتتاح سعر السهم في أول يوم إدراج على أساس سعر الطرح المحدد والذي يبلغ **xxxxxxxxxxxx** ريال سعودي، مع الإشارة إلى أنه ستتأثر القيمة السوقية لأسهم الشركة بعد الإدراج وفقاً لنسب التذبذب اليومية المسموح بها في السوق الموازية هي (٣٠%) ارتفاعاً وهبوطاً.



التعهدات
الخاصة
بالاكتتاب

11. التعهدات الخاصة بالاككتاب

11.1 الإقرارات والتعهدات الخاصة بالاككتاب

بتعبئة نموذج طلب الاككتاب وتقديمه، فإن المكتتب يقر ما يلي :

- الموافقة على اكتتابه في الشركة بعدد الأسهم المذكورة في نموذج طلب الاككتاب .
- أنه قد اطلع على نشرة الإصدار هذه وعلى كافة محتوياتها ودرسها بعناية وفهم مضمونها.
- الموافقة على النظام الأساس للشركة وعلى كافة تعليمات وأحكام الطرح والشروط الواردة في نشرة الإصدار هذه ونموذج طلب الاككتاب، ويكتتب في الأسهم بناء على ذلك.
- عدم التنازل عن حقه بمطالبة الشركة والرجوع عليها بكل ضرر ينجم من جراء احتواء نشرة الإصدار هذه على معلومات جوهرية غير صحيحة أو غير كافية أو نتيجة إغفال معلومات جوهرية تؤثر بشكل مباشر على قبول المكتتب بالاككتاب في حال تمت إضافتها في النشرة .
- أنه لم يسبق له ولأي فرد من عائلته المشمولين في نموذج طلب الاككتاب، التقدم بطلب للاككتاب في الأسهم المطروحة، وبوافق على أن للشركة الحق في رفض طلبات الاككتاب المزدوجة.
- قبول الاسهم المخصصة بموجب طلب الاككتاب وقبوله كافة شروط وتعليمات الاككتاب الواردة في الطلب وفي هذه النشرة.
- ضمان عدم إلغاء أو تعديل طلب الاككتاب بعد استكمال تعبئته.

11.2 تعهدات الشركة بعد الإدراج

تتعهد الشركة بعد الإدراج بعكس الكيان القانوني للشركة في أول جمعية عامة على كافة المستندات النظامية للشركة.

11.3 سجل الأسهم وترتيبات التعامل

تحتفظ تداول بسجل للمساهمين يحتوي على أسمائهم وجنسياتهم وعناوين إقامتهم ومهنتهم والأسهم التي يمتلكونها والمبالغ المدفوعة من هذه الأسهم.

11.4 تداول الأسهم في السوق الموازية

تم تقديم طلب لدى الهيئة لتسجيل وطرح أسهم الشركة في السوق الموازية، كما تم تقديم طلب إلى السوق المالية لإدراج أسهم الشركة في السوق الموازية. يتوقع البدء بتداول أسهم الشركة بعد التخصيص النهائي لتلك الأسهم وبعد استيفاء جميع الإجراءات النظامية ذات العلاقة، وستعلن تداول تاريخ تداول الأسهم في حينه، وتعتبر التواريخ والأوقات المذكورة في هذه النشرة تواريخ مبدئية ذكرت للاستدلال فقط، ويمكن تغييرها أو تعديلها بموافقة الهيئة .

ولا يمكن التداول في أسهم الطرح إلا بعد اعتماد تخصيص الأسهم في حسابات المساهمين في تداول، وتسجيل الشركة في القائمة الرسمية، وإدراج أسهمها في تداول، ويحظر التداول في الأسهم حطراً تاماً قبل التداول الرسمي، ويتحمل المستثمرون الذين يتعاملون في تلك الأنشطة المحظورة من التداول المسؤولية الكاملة عنها، ولن تتحمل الشركة أي مسؤولية قانونية في هذه الحالة.

11.5 نبذة عن شركة تداول السعودية (تداول)

تم تأسيس نظام تداول في عام ٢٠٠١م، كنظام بديل لنظام معلومات الأوراق المالية الإلكتروني، وكان قد بدأ تداول الأسهم الإلكتروني في المملكة عام ١٩٩٠م، وتم عملية التداول من خلال نظام إلكتروني متكامل ابتداءً من تنفيذ الصفقة وانتهاءً بالتسوية، ويتم التداول كل يوم عمل من أيام الأسبوع من الأحد إلى الخميس على فترة واحدة من الساعة ١٠ صباحاً وحتى ٣ عصرًا ويتم خلالها تنفيذ الأوامر. أما خارج هذه الأوقات فيسمح بإدخال الأوامر وتعديلها وإلغائها من الساعة ٩:٣٠ صباحاً وحتى الساعة ١٠ صباحاً، تتغير هذه الأوقات خلال شهر رمضان ويتم الإعلان عن طريق تداول. ويتم تنفيذ الصفقات من خلال مطابقة آلية للأوامر، ويتم استقبال وتحديد أولوية الأوامر وفقاً للسعر. وبشكل عام تنفذ أوامر السوق أولاً (وهي الأوامر المشتملة على أفضل الأسعار)، وتليها الأوامر محددة السعر، وفي حال إدخال عدة أوامر بنفس السعر فإنه يتم تنفيذها وفقاً لتوقيت الإدخال. يقوم نظام تداول بتوزيع نطاق شامل من المعلومات من خلال قنوات مختلفة أبرزها موقع تداول على الإنترنت، ويتم توفير بيانات السوق بشكل فوري لمزودي المعلومات المعروفين مثل رويترز. وتم تسوية الصفقات خلال يومي عمل

(T+2)، أي أن نقل الملكية للأسهم يتم بعد تنفيذ الصفقة بيومي عمل. وينبغي على المصدر الإفصاح عن جميع القرارات والمعلومات ذات الأهمية للمستثمرين عبر نظام تداول. وتقع على عاتق إدارة تداول مسؤولية مراقبة السوق بهدف ضمان عدالة التداول وكفاءة عمليات السوق.



إجراءات عدم
الكمال الطرح

12. إجراءات عدم اكتمال الطرح

إذا لم يكتمل الطرح في التاريخ المحدد لانتهاء عملية الطرح المبين في الصفحة (ك)، >> **التواريخ المهمة وإجراءات الطرح** >> في هذه النشرة. سيقوم المستشار المالي خلال عشرة (١٠) أيام من انتهاء فترة الطرح بإشعار الهيئة كتابياً بعدم اكتمال الطرح ومن ثم سيقوم بإشعار المکتبیین، وستتم إعادة المبالغ التي تم جمعها من المکتبیین (إن وجدت) من دون خصم أي عمولات أو رسوم.

وتؤكد الشركة التزامها بأي قرارات أو تعليمات أو إجراءات تصدر من الهيئة في حال عدم اكتمال الطرح.



المستندات
المتاحة
للمعايينة

13. المستندات المتاحة للمعاينة

ستكون جميع مستندات الشركة المتعلقة بطرح أسهم الشركة وقبول إدراجها في السوق الموازية متاحة للمعاينة في المقر الرئيس للشركة كما في السجل التجاري في ١٢٧٥ لرياض - حي المصفاة - طريق أبي نصر الدباس ، الرمز البريدي: ١٤٥٤٥ الرياض المملكة العربية السعودية. وفي المقر الرئيس للمستشار المالي، خلال غرفة بيانات افتراضية سيتيحها المستشار المالي "شركة معيار المالية (معيار كابيتال)" من خلال البريد الإلكتروني (ib@miyarcapital.com.sa) وذلك خلال أيام العمل (من الأحد إلى الخميس) بين الساعة ٩ صباحاً إلى الساعة ٤ مساءً، وابتداءً من تاريخ ١٤٤٥/٠٨/٢٥هـ (الموافق ٢٠٢٤/٠٣/٠٦م) وحتى تاريخ ١٤٤٥/٠٩/٠٣هـ (الموافق ٢٠٢٤/٠٣/١٣م)، على ألا تقل تلك الفترة عن (٧) أيام قبل نهاية فترة الطرح، ومن تلك المستندات على سبيل المثال لا الحصر:

١. السجل التجاري الرئيس للشركة.
٢. النظام الأساسي للشركة.
٣. موافقة هيئة السوق المالية على طلب التسجيل والطرح في السوق الموازية - نمو.
٤. موافقة الجمعية العامة غير العادية بتاريخ ١٤٤٤/١١/٠٨هـ (الموافق ٢٠٢٣/٠٥/٢٨م) بالتسجيل والطرح في السوق الموازية وذلك بعد الحصول على الموافقات النظامية اللازمة.
٥. موافقة شركة تداول السعودية (تداول السعودية) على الطرح في السوق الموازية-نمو.
٦. خطابات الموافقة على تضمين الاسم والشعار والإفادة في نشرة الإصدار لكل من:
 - أ. المستشار المالي "شركة معيار المالية" (معيار كابيتال) على إدراج اسمه وشعاره وإفادته ضمن هذه النشرة.
 - ب. المحاسب القانوني "شركة الخراشي وشركاه" (محاسبون ومراجعون قانونيون) على إدراج اسمه وشعاره وإفادته ضمن هذه النشرة.
 - ج. مدير الاكتاب وجهة الاستلام " شركة الإنماء للاستثمار" على إدراج اسمه وشعاره وإفادته ضمن هذه النشرة.
٧. القوائم المالية المراجعة للشركة للسنة المالية المنتهية في ٢٠٢٢/١٢/٣١ والإيضاحات المرفقة بها.
٨. القوائم المالية غير المراجعة للشركة للفترة المالية المنتهية في ٢٠٢٣/٠٦/٣٠ والإيضاحات المرفقة بها.
٩. تقرير التقييم للمصدر المعد من قبل المستشار المالي.

TAQAT
الطاقات المعدنية

TAQAT
الطاقات المعدنية

**تقرير المحاسب
القانوني**

14. تقرير المحاسب القانوني

14.1 القوائم المالية المراجعة للفترة المالية المنتهية في 31 ديسمبر 2022م

شركة الطاقات المعدنية للتجارة
(شركة مساهمة سعودية مغلقة)
الرياض - المملكة العربية السعودية
القوائم المالية
للسنة المنتهية في ٣١ ديسمبر ٢٠٢٢ م
وتقرير مراجع الحسابات المستقل

شركة الطاقات المعدنية للتجارة
شركة مساهمة سعودية مغلقة
القوائم المالية للسنة المنتهية في ٣١ ديسمبر ٢٠٢٢ م
المبالغ المدرجة بالريال السعودي مالم يذكر خلاف ذلك

<u>الصفحة</u>	<u>المحتويات</u>
٢-١	تقرير مراجع الحسابات المستقل
٣	قائمة المركز المالي
٤	قائمة الأرباح أو الخسائر والدخل الشامل الآخر
٥	قائمة التغيرات في حقوق المساهمين
٦	قائمة التدفقات النقدية
٢٣-٧	إيضاحات حول القوائم المالية

"تقرير مراجع الحسابات المستقل"

إلى السادة / شركة الطاقات المعدنية للتجارة
(شركة مساهمة سعودية مغلقة)
الرياض - المملكة العربية السعودية

الرأي:

لقد راجعنا القوائم المالية لشركة الطاقات المعدنية للتجارة "شركة مساهمة سعودية مغلقة" - (الشركة) والتي تشمل قائمة المركز المالي كما في ٣١ ديسمبر ٢٠٢٢م ، وقائمة الأرباح أو الخسائر والدخل الشامل الأخر وقائمة التغيرات في حقوق المساهمين وقائمة التدفقات النقدية للسنة المنتهية في ذلك التاريخ، والإيضاحات المرفقة بالقوائم المالية ، بما في ذلك ملخص للسياسات المحاسبية الهامة.

وفي رأينا، فإن القوائم المالية المرفقة تعرض بشكل عادل، من جميع الجوانب الجوهرية، المركز المالي للشركة كما في ٣١ ديسمبر ٢٠٢٢م وأدائها المالي وتدفعاتها النقدية للسنة المالية المنتهية في ذلك التاريخ وفقاً للمعايير الدولية للتقرير المالي المعتمدة في المملكة العربية السعودية والمعايير والإصدارات الأخرى الصادرة عن الهيئة السعودية للمراجعين والمحاسبين.

أساس الرأي:

لقد قمنا بالمراجعة وفقاً للمعايير الدولية للمراجعة المعتمدة في المملكة العربية السعودية. ومسؤولياتنا بموجب تلك المعايير موضحة بالتفصيل في قسم "مسؤوليات المراجع عن مراجعة القوائم المالية" الوارد في تقريرنا. ونحن مستقلون عن الشركة وفقاً لقواعد سلوك وأداب المهنة المعتمدة في المملكة العربية السعودية وذات الصلة بمراجعتنا للقوائم المالية ، وقد وقينا أيضاً بمسؤولياتنا الأخلاقية وفقاً لهذه القواعد. وفي اعتقادنا، فإن أدلة المراجعة التي حصلنا عليها تُعد كافية ومناسبة لتوفير أساس لإبداء رأينا.

مسئوليات الإدارة والمكلفين بالحوكمة عن القوائم المالية :

إن الإدارة هي المسؤولة عن إعداد القوائم المالية وعرضها بشكل عادل وفقاً للمعايير الدولية للتقرير المالي المعتمدة في المملكة العربية السعودية والمعايير والإصدارات الأخرى الصادرة عن الهيئة السعودية للمراجعين والمحاسبين ووفقاً لنظام الشركات والنظام الأساسي للشركة، وهي المسؤولة عن الرقابة الداخلية التي ترى أنها ضرورية لتمكينها من إعداد قوائم مالية خالية من التحريف الجوهرية، سواء بسبب غش أو خطأ.

وعند إعداد القوائم المالية ، فإن الإدارة هي المسؤولة عن تقييم قدرة الشركة على البقاء كمنشأة مستمرة وعن الإفصاح بحسب مقتضى الحال، عن الأمور المتعلقة بالاستمرارية، واستخدام أساس الاستمرارية في المحاسبة، ما لم تكن هناك نية لدى الإدارة لتصفية الشركة أو إيقاف عملياتها، أو ما لم يكن لديها أي خيار آخر واقعي سوى القيام بذلك. والمكلفون بالحوكمة، أي مجلس الإدارة، هم المسؤولون عن الإشراف على آلية التقرير المالي في الشركة.

مسئوليات المراجع عن مراجعة القوائم المالية :

تتمثل أهدافنا في الوصول إلى تأكيد معقول عما إذا كانت القوائم المالية ككل خالية من تحريف جوهرية سواء بسبب غش أو خطأ، وإصدار تقرير المراجع الذي يتضمن رأينا. والتأكيد المعقول هو مستوى عالٍ من التأكيد، إلا أنه ليس ضماناً على أن المراجعة التي تم القيام بها وفقاً للمعايير الدولية للمراجعة المعتمدة في المملكة العربية السعودية ستكشف دائماً عن تحريف جوهرية عندما يكون موجوداً. ويمكن أن تنشأ التحريفات عن غش أو خطأ، وتُعد جوهرية إذا كان يمكن بشكل معقول توقع أنها ستؤثر بمفردها أو في مجموعها على القرارات الاقتصادية التي يتخذها المستخدمون على أساس هذه القوائم المالية .

وكجزء من عملية المراجعة وفقاً للمعايير الدولية للمراجعة المعتمدة في المملكة العربية السعودية، فإننا نمارس الحكم المهني ونحافظ على نزعة الشك المهني خلال المراجعة. وعلينا أيضاً:

- تحديد وتقييم مخاطر التحريفات الجوهرية في القوائم المالية سواء بسبب غش أو خطأ، وتصميم وتنفيذ إجراءات مراجعة استجابة لتلك المخاطر، والحصول على أدلة مراجعة كافية ومناسبة لتوفير أساس لرأينا. ويعد خطر عدم اكتشاف تحريف جوهرية ناتج عن غش أعلى من الخطر الناتج عن خطأ، نظراً لأن الغش قد ينطوي على تواطؤ أو تزوير أو حذف متعمد أو إفادات مضللة أو تجاوز الرقابة الداخلية.
- التوصل إلى فهم للرقابة الداخلية ذات الصلة بالمراجعة، من أجل تصميم إجراءات مراجعة مناسبة للظروف، وليس بغرض إبداء رأي في فاعلية الرقابة الداخلية للشركة.
- تقييم مدى ملائمة السياسات المحاسبية المستخدمة، ومدى معقولية التقديرات المحاسبية والإفصاحات ذات العلاقة التي قامت بها الإدارة.
- استنتاج مدى ملائمة استخدام الإدارة لأساس الاستمرارية في المحاسبة، واستناداً إلى أدلة المراجعة التي تم الحصول عليها، ما إذا كان هناك عدم تأكيد جوهرية ذا علاقة بأحداث أو ظروف قد تثير شكاً كبيراً بشأن قدرة الشركة على البقاء كمنشأة مستمرة. وإذا خلصنا إلى وجود عدم تأكيد جوهرية، فإننا مطالبون بأن نلفت الانتباه في تقريرنا إلى الإفصاحات ذات العلاقة الواردة في القوائم المالية ، أو إذا كانت تلك الإفصاحات غير كافية، فإننا مطالبون بتعديل رأينا. وتستند استنتاجاتنا إلى أدلة المراجعة التي تم الحصول عليها حتى تاريخ تقرير المراجع. ومع ذلك، فإن الأحداث أو الظروف المستقبلية قد تسبب في توقف الشركة عن البقاء كمنشأة مستمرة.

تقرير مراجع الحسابات المستقل (تتمة):

مسئوليات المراجع عن مراجعة القوائم المالية (تتمة):

- تقييم العرض العام، وهيكل ومحتوى القوائم المالية ، بما في ذلك الإفصاحات، وما إذا كانت القوائم المالية تعبر عن المعاملات والأحداث التي تمثلها بطريقة تحقق عرضاً عادلاً.
- لقد أبلغنا المكلفين بالحوكمة فيما يتعلق، من بين أمور أخرى، بالنطاق والتوقيت المخطط للمراجعة والنتائج المهمة للمراجعة، بما في ذلك أي أوجه قصور مهمة في الرقابة الداخلية اكتشفناها خلال المراجعة.

عن الخراشي وشركاه

عبد الله سليمان المسند
ترخيص رقم (٤٥٦)



الرياض في:
٢٠ شوال ١٤٤٤ هـ
١٠ مايو ٢٠٢٣ م.

شركة الطاقات المعدنية للتجارة
شركة مساهمة سعودية مغلقة
قائمة المركز المالي كما في ٣١ ديسمبر ٢٠٢٢ م
المبالغ مدرجة بالريال السعودي مالم يذكر خلاف ذلك

٣١ ديسمبر ٢٠٢١ م	٣١ ديسمبر ٢٠٢٢ م	إيضاح	الموجودات
			الموجودات غير المتداولة:
١٠٦,٣٩٢,٦٣٩	١٠٩,٠٦٩,٥٠٢	٥	ممتلكات والآت ومعدات - بالصافي
٨,٨٢٨,٠٢٦	-	٦	موجودات مالية بالقيمة العادلة من خلال الدخل الشامل الأخر
٨٤٥,٠٧٣	٨٦٣,٢٦٣	١/٧	حق استخدام أصول - بالصافي
١١٦,٠٦٥,٧٣٨	١٠٩,٩٣٢,٧٦٥		إجمالي الموجودات غير المتداولة
			الموجودات المتداولة :
٧,٤٠٨,٥٤٣	١٣,٢٥١,٠١٤	٨	ذمم تجارية مدينة
٣,٢٦٧,٤٥٨	٤,٠٢٦,٧٤٩	٩	أرصدة مدينة أخرى
٥,٧٤٥,٣٦٠	٥,٥١٨,٥٧٤	١٠	المخزون
٣,٨١٣,٤٢٤	٣٣١,٢٥٦	١١	النقد وما في حكمه
٢٠,٢٣٤,٧٨٥	٢٣,١٢٧,٥٩٣		إجمالي الموجودات المتداولة
١٣٦,٣٠٠,٥٢٣	١٣٣,٠٦٠,٣٥٨		إجمالي الموجودات
			حقوق المساهمين والمطلوبات:
			حقوق المساهمين:
٩٧,٥٠٠,٠٠٠	٩٧,٥٠٠,٠٠٠	١٢	رأس المال
١,٣٢٣,٠٩٥	١,٤٠٦,٢٤٦	١٣	الإحتياطي النظامي
٣,٣٤٦,١٤٢	٤,٢٠٦,٢٩٠		الأرباح المبقاة
(١,٦٦٨,١٠٠)	٨٩,١٢٧		التغيرات المترجمة في بنود الدخل الشامل الأخر
١٠٠,٥٠١,١٣٧	١٠٣,٢٠١,٦٦٣		اجمالي حقوق المساهمين
			المطلوبات
			المطلوبات غير المتداولة:
١٥,١٤١,٥٢٠	١٢,٨٧٠,٢٩٢	١٤	المستحق إلى أطراف ذات علاقة
٤,٧١١,١٢٤	-	١/١٥	قروض - الجزء غير المتداول
٤٩٩,٥١٦	٣٣٢,٣٠٠	٢/٧	التزامات عقود الإيجار - الجزء غير المتداول
٤٨١,٢٢٦	٦٨٤,٣٩٤	١٦	التزامات منافع موظفين محددة
٢٠,٨٣٣,٣٨٦	١٣,٨٨٦,٩٨٦		إجمالي المطلوبات غير المتداولة
			المطلوبات المتداولة :
٨,٦٦٦,٦٥٩	٤,٧١١,١٢٤	٢/١٥	قروض - الجزء المتداول
٣١٠,٣٢٦	٤٧٠,٧٤٠	٢/٧	التزامات عقود الإيجار - الجزء المتداول
٢,١٤٨,١١٨	٨,٦٢٤,٥٢١	١٧	ذمم تجارية دائنة
٣,٢٨٥,٢٤٣	١,٩٩٣,٠٣٦	١٨	أرصدة دائنة أخرى
٥٥٥,٦٥٤	١٧٢,٢٨٨	١٩	مخصص الزكاة
١٤,٩٦٦,٠٠٠	١٥,٩٧١,٧٠٩		إجمالي المطلوبات المتداولة
٣٥,٧٩٩,٣٨٦	٢٩,٨٥٨,٦٩٥		اجمالي المطلوبات
١٣٦,٣٠٠,٥٢٣	١٣٣,٠٦٠,٣٥٨		إجمالي حقوق المساهمين و المطلوبات

شركة الطاقات المعدنية للتجارة
شركة مساهمة سعودية مقفلة
قائمة الأرباح أو الخسائر والدخل الشامل الآخر
للسنة المنتهية في ٣١ ديسمبر ٢٠٢٢ م
المبالغ المدرجة بالريال السعودي مالم يذكر خلاف ذلك

٣١ ديسمبر م ٢٠٢١	٣١ ديسمبر م ٢٠٢٢	إيضاح	
٢٥٤,١٣٣,٢٧٢	٢٣٩,٩٧٨,٦٣٣		المبيعات
(٢٤٦,٥٢٦,٠١١)	(٢٣١,٥٤٣,٧١٨)	٢٠	تكلفة المبيعات
٧,٦٠٧,٢٦١	٨,٤٣٤,٩١٥		مجمل الربح
(٢,٥٧٠,٢٨٢)	(٤,٥٣٦,٠٦٣)	٢١	مصروفات عمومية وإدارية
(١,٣٥٣,٣٢٠)	(٢,٠٣٢,٠٩٩)	٢٢	مصروفات بيعية وتسويقية
٣,٦٨٣,٦٥٩	١,٨٦٦,٧٥٣		الربح من العمليات
(٢٢٠,٣٥١)	(٨٤٣,٨٩٦)		نتائج الأعمال الأخرى :
١,٣٢٣,٣٢٣	-	٢٣	تكاليف التمويل
-	(٤٣,٠١٥)	١/٨	إيرادات أخرى
-	(٧٢,١٩٢)	١/٩	مخصص انخفاض ذمم مدينة تجارية
-	٩٦,١٧٣	١/٩	مخصص انخفاض ارصدة مدينة أخرى
٤,٧٨٦,٦٣١	١,٠٠٣,٨٢٣		رد مخصصات انتفي الغرض منها
(٥٥٥,٦٨٢)	(١٧٢,٣١٦)	١٩	ربح العام قبل الزكاة
٤,٢٣٠,٩٤٩	٨٣١,٥٠٧		الزكاة عن العام
			صافي ربح العام
			الدخل الشامل الآخر
٣٦,٢٣٢	٥٨,٣٤٦	١٦	أرباح إعادة تقييم برامج المزايا المحددة
(٥٤٤,٠٤٦)	١١١,٧٩٢	٦	أرباح / (خسائر) محققة من بيع موجودات مالية بالقيمة العادلة من خلال الدخل الشامل
(١,٦٩٨,٨٨١)	١,٦٩٨,٨٨١	٦	أرباح / (خسائر) غير محققة من تقييم موجودات مالية بالقيمة العادلة من خلال الدخل الشامل
٢,٠٢٤,٢٥٤	٢,٧٠٠,٥٢٦		اجمالي الدخل الشامل للعام

شركة الطاقات المعدنية للتجارة
شركة مساهمة سعودية مقفلة
قائمة التغيرات في حقوق المساهمين
للسنة المنتهية في ٣١ ديسمبر ٢٠٢٢ م
المبالغ مدرجة بالريال السعودي مالم يذكر خلاف ذلك

الاجمالي	التغيرات المتراكمة في بنود الدخل الشامل الآخر	الأرباح المبقاة	رأس مال إضافي	الاحتياطي النظامي	رأس المال	
٥١,٦٦٩,٦٨٥	(٥,٤٥١)	١٣,٤٣٨,٤٣٢	٣٤,٣٣٦,٧٠٤	٩٠٠,٠٠٠	٣,٠٠٠,٠٠٠	الرصيد في ١ يناير ٢٠٢١ م
-	-	(١٣,٣٥٦,٠٩٨)	-	-	١٣,٣٥٦,٠٩٨	مبالغ محولة لزيادة رأس المال من حساب أرباح مبقاة
-	-	-	(٣٤,٣٣٦,٧٠٤)	-	٣٤,٣٣٦,٧٠٤	مبالغ محولة لزيادة رأس المال من حساب رأس المال الإضافي
٤٦,٨٠٧,١٩٨	-	-	-	-	٤٦,٨٠٧,١٩٨	المسدد لزيادة رأس المال
٤,٢٣٠,٩٤٩	-	٤,٢٣٠,٩٤٩	-	-	-	صافي ربح العام
-	-	(٤٢٣,٠٩٥)	-	٤٢٣,٠٩٥	-	المحول إلى الاحتياطي النظامي
(٢,٢٠٦,٦٩٥)	(١,٦٦٢,٦٤٩)	(٥٤٤,٠٤٦)	-	-	-	الدخل الشامل الآخر
١٠٠,٥٠١,١٣٧	(١,٦٦٨,١٠٠)	٣,٣٤٦,١٤٢	-	١,٣٢٣,٠٩٥	٩٧,٥٠٠,٠٠٠	الرصيد في ٣١ ديسمبر ٢٠٢١ م
١٠٠,٥٠١,١٣٧	(١,٦٦٨,١٠٠)	٣,٣٤٦,١٤٢	-	١,٣٢٣,٠٩٥	٩٧,٥٠٠,٠٠٠	الرصيد في ١ يناير ٢٠٢٢ م
-	-	-	-	-	-	رأس المال
٨٣١,٥٠٧	-	٨٣١,٥٠٧	-	-	-	صافي ربح العام
-	-	(٨٣,١٥١)	-	٨٣,١٥١	-	المحول إلى الاحتياطي النظامي
١,٨٦٩,٠١٩	١,٧٥٧,٢٢٧	١١١,٧٩٢	-	-	-	الدخل الشامل الآخر
١٠٣,٢٠١,٦٦٣	٨٩,١٢٧	٤,٢٠٦,٢٩٠	-	١,٤٠٦,٢٤٦	٩٧,٥٠٠,٠٠٠	الرصيد في ٣١ ديسمبر ٢٠٢٢ م

شركة الطاقات المعدنية للتجارة
شركة مساهمة سعودية مقفلة
قائمة التدفقات النقدية
للسنة المنتهية في ٣١ ديسمبر ٢٠٢٢ م
المبالغ مدرجة بالريال السعودي مالم يذكر خلاف ذلك

٣١ ديسمبر م ٢٠٢١	٣١ ديسمبر م ٢٠٢٢	
		تدفقات نقدية من أنشطة العمليات :
٤,٧٨٦,٦٣١	١,٠٠٣,٨٢٣	ربح العام قبل الزكاة
		تعديلات لتسوية صافي الربح لصافي النقدية الناتجة من أنشطة العمليات :
٣,٥٢٨,١٦٣	٣,٩٠٦,٦٨٣	اهلاك ممتلكات والآت ومعدات
٣٥١,٥٤٤	٣٠١,٦١٩	تكلفة خدمة التزامات منافع موظفين المحددة
-	٤٣,٠١٥	انخفاض في قيمة ذمم تجارية مدينة
-	(٢٣,٩٨١)	رد انخفاض في قيمة ارصدة مدينة اخرى
(٥,٠٠٠)	-	ارباح استبعاد ممتلكات والآت ومعدات
٢٧١,٩٨٧	٤٤٣,٤٢٧	إستهلاك حق استخدام أصول
		التغيرات في :
(٣,٩٩٤,٢٢٩)	(٥,٨٨٥,٤٨٦)	ذمم تجارية مدينة
٦,٠٥٦,١٧٦	٢٢٦,٧٨٦	المخزون
٤,٦٩٤,٣٤٠	(٧٣٥,٣١٠)	أرصدة مدينة اخرى
١,٢٧٨,٤٢١	٦,٤٧٦,٤٠٢	ذمم تجارية دائنة
١٥,٣٤٢,٩١٩	(٢,٢٧١,٢٢٨)	الأطراف ذات علاقة
٢,٣٢٠,٤٦١	(١,٢٩٢,٢٠٧)	ارصدة دائنة اخرى
(٤,٠٢٧)	(٤٠,١٠٥)	المسدد من التزامات منافع الموظفين المحددة
(٢٧٥,٣٦٠)	(٥٥٥,٦٨٢)	المسدد من الزكاة
٣٤,٣٥٢,٠٢٦	١,٥٩٧,٧٥٦	التدفقات النقدية الناتجة من أنشطة العمليات
		تدفقات نقدية من الأنشطة الإستثمارية :
(٣٢,١٦٥,٢٨٢)	(٥,٦٦٨,٢١٩)	مدفوعات لإضافات الممتلكات والآلات والمعدات
١٥٥,٠٠٠	-	متحصلات من استبعاد ممتلكات والآت ومعدات
(٥٠,٩٠٣,٦٧٧)	(٩١٥,٣٢٧)	اضافات مشروعات تحت التنفيذ
(١,١١٧,٠٦٠)	(٤٦١,٦١٦)	اضافات اصول حق الاستخدام
(١١,٠٧٠,٩٥٣)	-	إضافات موجودات بالقيمة العادلة من خلال الدخل الشامل الأخر
-	١٠,٦٣٨,٦٩٩	متحصلات من استبعاد الموجودات المالية بالقيمة العادلة من خلال الدخل الشامل
(٩٥,١٠١,٩٧٢)	٣,٥٩٣,٥٣٧	التدفقات النقدية الناتجة من (المستخدمة في) الأنشطة الإستثمارية
		تدفقات نقدية من أنشطة تمويلية :
٤٦,٨٠٧,١٩٨	-	زيادة رأس المال
١٢,٣٧٧,٧٨٤	-	المحصل من القروض
(٣٠٧,٢١٨)	٤٥٨,٩١٩	المسدد من التزامات عقود الايجار
	(٨,٦٦٦,٦٥٩)	المسدد من القروض
١,١١٧,٠٦٠	(٤٦٥,٧٢١)	التزامات عقود الايجار
٥٩,٩٩٤,٨٢٤	(٨,٦٧٣,٤٦١)	صافي النقدية (المستخدمة في) الناتجة من الأنشطة التمويلية
(٧٥٥,١٢٢)	(٣,٤٨٢,١٦٨)	التغير في النقد وما في حكمه خلال العام
٤,٥٦٨,٥٤٦	٣,٨١٣,٤٢٤	النقد وما في حكمه في بداية العام
٣,٨١٣,٤٢٤	٣٣١,٢٥٦	النقد وما في حكمه في نهاية العام
		معاملات غير نقدية:
٣٤,٣٣٦,٧٠٤	-	زيادة رأس المال من الدعم المالي الإضافي
١٣,٣٥٦,٠٩٨	-	زيادة رأس المال من الأرباح المبقاه
١,٩٩٠	-	المكون من خسائر ائتمانية متوقعة على حساب المستحق الي طراف ذات علاقة
١٩٩,٤٠٩	-	المكون من الإنخفاض في أرصدة مدينة اخرى على حساب المستحق الي أطراف ذات علاقة

(١) الشركة وطبيعة نشاطها:

تأسست شركة الطاقات المعدنية للتجارة - شركة مساهمة سعودية مغلقة - (يشار إليها فيما يلي "الشركة") مركزها الرئيسي في مدينة الرياض بموجب السجل التجاري رقم ١٠١٠٥٢١٢٣٣ بتاريخ ١٤٣٨/٠٦/٢٠ هـ وينتهي في ١٤٤٥/٠٦/٠٨ هـ - ممارسة نشاطها في:

"صناعة منتجات اولية من الحديد على شكل كتل من الركائز والمخلفات بعد اعادة صهرها، صناعة منتجات من الحديد أو من الصلب .. الخ، بواسطة السحب أو البثق أو الدرفلة، الإنشاءات العامة للمباني السكنية، البيع بالتجزئة لسكراب مواد البناء، يشمل (تجارة الحديد الخردة)، النقل البري للبضائع، نقل البضائع والمعدات (النقل الثقيل).

يقع المركز الرئيسي في العنوان التالي:

المملكة العربية السعودية - الرياض , حي المنار, طريق الإمام أحمد بن حنبل الرمز البريدي ١٤٢٢٢.

- تتضمن القوائم المرفقة حسابات الشركة وحسابات الفروع التالية:

اسم الفرع	رقم السجل التجاري	المحافظة
شركة الطاقات المعدنية للتجارة	١٠١٠٤٥٧٤٥٢	الرياض
شركة الطاقات المعدنية للتجارة - شركة شخص واحد	٢٠٥٥١٣٠٠٣١	الرياض
مصنع الطاقات للصناعات المعدنية	١٠١٠٥٦١٩١٤	الرياض

(٢) اساس الأعداد

١/٢ - بيان الالتزام

تم اعداد القوائم المالية للشركة طبقاً للمعايير الدولية للتقرير المالي المعتمدة في المملكة العربية السعودية والمعايير والإصدارات الأخرى الصادرة عن الهيئة السعودية للمراجعين والمحاسبين.

(٣) أسس القياس:

١/٣ - مبدأ التكلفة التاريخية

أعدت القوائم المالية وفقاً لمبدأ التكلفة التاريخية وباستخدام أساس الاستحقاق ومفهوم استمرارية النشاط، باستثناء بعض الأدوات المالية التي يتم قياسها بالتكلفة المطفأة باستخدام معدل العائد الفعلي وبعضها الآخر التي يتم قياسها بالقيمة العادلة من خلال الدخل الشامل الأخر.

٢/٣ - العام المالي:

يبدأ العام المالي للشركة في اول شهر يناير وتنتهي في نهاية شهر ديسمبر من كل سنة ميلادية.

٣/٣ - عملة العرض والنشاط:

إن الريال السعودي هو عملة إظهار القوائم المالية والذي يمثل العملة الرئيسية للشركة

٤- ملخص لأهم السياسات المحاسبية (تتمة):

١-٤ التقديرات والافتراضات والأحكام المحاسبية الهامة:

إن إعداد القوائم المالية وفقاً للمعايير الدولية للتقرير المالي يتطلب استخدام التقديرات والافتراضات التي قد تؤثر على قيمة الموجودات والمطلوبات المقيدة وعلى الإفصاح عن الموجودات والمطلوبات المحتملة في تاريخ القوائم المالية والإيرادات والمصروفات وبالرغم من أن التقديرات مبنية على أفضل المعلومات والاحداث المتوفرة لدى الإدارة في تاريخ إصدار القوائم المالية إلا أن النتائج الفعلية النهائية قد تختلف اختلافاً غير جوهرياً عن هذه التقديرات. تتم مراجعة هذه التقديرات والافتراضات دورياً، يتم إظهار أثر التعديلات الناتجة من تغيير التقديرات المحاسبية في الفترة التي تحدث فيها إذا كان أثر التعديل على العام الذي حدثت فيها التغيير فقط أو على السنة التي حدثت فيها التغيير والسنوات المقبلية إذا كان أثر التعديل يمتد للسنة الذي حدثت فيها التغيير والسنوات المقبلية:

٤- ملخص لأهم السياسات المحاسبية (تتمة):

٤-١ التقديرات والافتراضات والأحكام المحاسبية الهامة (تتمة):

- الاستمرارية

في سياق تطبيق السياسات المحاسبية للشركة، قامت الإدارة بوضع التقديرات والأحكام التالية والتي تعتبر جوهرية في القوائم المالية:

- قياس التزامات المنافع المحددة، الافتراضات الاكتوارية الرئيسية (إيضاح ١١/٤ وإيضاح ١٦).
- قياس مخصص الانخفاض في قيمة الذمم المدينة وهو افتراض أساسي لتقدير المتوسط المرجح لنسب الخسائر (إيضاح ٣/٣ وإيضاح ٨).

أجرت إدارة الشركة تقييماً لقدرة الشركة على الاستمرار وفقاً لمبدأ الاستمرارية، ولديها قناعة أن لدى الشركة الموارد الكافية لاستمرار أعمالها في المستقبل القريب. إضافة إلى ذلك، فإن الإدارة ليس لديها أي شكوك جوهرية حول قدرة الشركة على الاستمرارية. لذلك فإنه لا يزال يتم إعداد القوائم المالية على أساس مبدأ الاستمرارية.

- الأعمار الإنتاجية المقدره للممتلكات والآلات والمعدات

تقوم إدارة الشركة بتحديد الأعمار الإنتاجية المقدره للممتلكات لأغراض الاستهلاك على أساس القسط الثابت على مدى الأعمار الإنتاجية المقدره لها. يتم تحديد هذا التقدير بعد الأخذ بعين الاعتبار الاستخدام المتوقع للأصل أو الاستهلاك العادي تقوم الإدارة بمراجعة الأعمار الإنتاجية والقيمة المتبقية للموجودات على الأقل مرة واحدة في العام، ويتم في نهاية كل سنة مالية تعديل قسط الاستهلاك المستقبلي في حالة اعتقاد الإدارة بأن الأعمار الإنتاجية تختلف عن التقديرات السابقة.

- المخصصات

تعتمد المخصصات، بحسب طبيعتها، على تقديرات وعمليات تقويم للتأكد فيما إذا تم استيفاء ضوابط الإثبات، بما في ذلك تقدير المبالغ المحتمل سدادها. تستند مخصصات الدعاوى القضائية إلى تقدير التكاليف، بعد الأخذ بعين الاعتبار، المشورة القانونية وغيرها من المعلومات المتاحة حالياً. تتضمن المخصصات المتعلقة بالمطلوبات غير المؤكدة، أفضل تقديرات الإدارة فيما إذا كان من المحتمل وقوع التدفقات النقدية الصادرة.

- التزامات خطة منافع الموظفين المحددة (منافع الموظفين)

يتم تقدير تكاليف خطط منافع الموظفين المستحقة بعد انتهاء الخدمة والقيمة الحالية لالتزام تلك المنافع باستخدام التقييمات الاكتوارية. يتضمن التقييم الاكتواري وضع افتراضات مختلفة قد تختلف عن التطورات الفعلية في المستقبل وتشمل هذه العوامل تحديد معدل الخصم ومعدل الزيادة في المرتبات ومعدلات الوفيات والزيادات في المعاشات التقاعدية في المستقبل ونظراً لتعقيد التقييم والافتراضات الأساسية وطبيعتها بأنها طويلة الأجل فإن المستحقات المقدره تكون شديدة الحساسية لأي تغيير في تلك الافتراضات. تتم مراجعة جميع الافتراضات الاكتوارية في تاريخ كل مركز مالي.

- تحديد مدة الإيجار للعقود مع خيارات التجديد والإنتهاء

تحدد الشركة مدة الإيجار على أنها فترة الإيجار غير القابلة للإلغاء، إلى جانب أية فترات يغطيها خيار لتمديد عقد الإيجار إذا كان من المؤكد بشكل معقول أن يمارس، أو أية فترات يغطيها خيار إنهاء عقد الإيجار، إذا كان من المؤكد بشكل معقول عدم ممارسته.

- عقود الإيجار:

يحدد المعيار الدولي لإعداد التقارير المالية رقم (١٦) عقود الإيجار كيفية الاعتراف، القياس العرض والافصاح عن عقود الإيجار. يقدم المعيار نموذج محاسبي واحد، يتطلب من المستأجرين الاعتراف بموجودات ومطلوبات جميع عقود الإيجار إلا إذا كانت مدة عقد الإيجار ١٢ شهراً أو أقل أو أن الأصل موضوع العقد ذات قيمة منخفضة. يستمر المؤجرين بتصنيف عقود الإيجارات كتشغيلية أو تمويلية ضمن مفهوم المعيار الدولي لإعداد التقارير المالية رقم (١٦) المتعلق بالمحاسبة للمؤجر دون تغيير جوهرية عن معيار المحاسبة الدولي رقم (١٧). ويسري مفعول هذا المعيار من بداية ١ يناير ٢٠١٩.

قامت الهيئة السعودية للمراجعين والمحاسبين باعتماد التعديل الذي أجراه مجلس معايير المحاسبة الدولية للمعيار الدولي للتقرير المالي رقم (١٦) عقود الإيجار والذي يعطي خيار للمستأجرين بالتعامل مع تخفيضات الإيجار الممنوحة لهم بسبب جائحة (Covid-١٩) بحيث يمكنهم عدم تطبيق متطلبات المعيار المتعلقة بتعديل العقود وذلك بغرض تسهيل تطبيق المعيار.

٤- ملخص لأهم السياسات المحاسبية (تتمة)

٤-١ التقديرات والافتراضات والأحكام المحاسبية الهامة (تتمة):

- عقود الإيجار (تتمة):

وعند تطبيق المعيار الدولي للتقرير المالي رقم (١٦)، اعترفت الشركة بالتزامات الإيجار وحق استخدام الموجودات ذات الصلة بشأن العقود التي صنف كعقود إيجار وفقاً للمعيار. بقياس الالتزامات بالقيمة الحالية لدفعات الإيجار المتبقية مخصومة باستخدام سعر الاقتراض الإضافي، وقياس موجودات حق الاستخدام ذات الصلة بالمبلغ المعادل للالتزام الإيجار معدلاً حسب مبلغ الدفعات المستحقة والمتعلقة بهذا الإيجار

٤-٢ الأدوات المالية:

أ- الأثبات والقياس الأولي

يتم إثبات المدينون التجاريون المصدرة مبدنياً عند نشأتها. يتم إثبات جميع الموجودات والمطلوبات المالية الأخرى مبدنياً عندما تصبح الشركة طرفاً في الأحكام التعاقدية للأداة.

الأصل المالي (ما لم يكن مديناً تجارياً بدون عنصر تمويل هام) أو يتم قياس الالتزام المالي مبدنياً بالقيمة العادلة زائداً، بالنسبة لبند ليس بالقيمة العادلة من خلال الأرباح والخسائر، تكاليف المعاملة التي تنسب مباشرة إلى حيازتها أو إصدارها. يتم إثبات المدينون التجاريون بدون عنصر تمويل كبير مبدنياً بسعر المعاملة.

ب- تصنيف وقياس الموجودات المالية والمطلوبات المالية

- الموجودات المالية

عند الأثبات الأولي، يتم تصنيف الموجودات المالية على أنها موجودات مالية مقاسة بالتكلفة المستنفذة، أو بالقيمة العادلة من خلال الدخل الشامل الأخر "استثمارات في أدوات الدين"، أو بالقيمة العادلة من خلال الدخل الشامل الأخر أو بالقيمة العادلة من خلال الربح أو الخسارة "استثمارات في أدوات حقوق الملكية".

إن تصنيف الموجودات المالية وفقاً للمعيار الدولي للتقرير المالي رقم (٩) عادة ما يستند نموذج الأعمال الذي يتم من خلاله إدارة الموجودات المالية وكذلك خصائص تدفقاتها النقدية التعاقدية. لا يتم أبداً فصل المشتقات المتضمنة في العقود التي تكون فيها الموجودات المالية هي المضيف ضمن نطاق المعيار، وبدلاً من ذلك، يتم تقييم الأداة المالية المختلطة ككل بهدف تصنيفها.

يتم قياس الموجودات المالية بالتكلفة المستنفذة إذا استوفت كلا الشرطين أدناه ولا يتم تصنيفها بالقيمة العادلة من خلال الربح أو الخسارة.

يتم الاحتفاظ بها ضمن نموذج العمال الذي يهدف إلى الاحتفاظ بالموجودات لتحصيل تدفقات نقدية تعاقدية،

- تنشأ بنودها التعاقدية في تواريخ محددة للتدفقات النقدية التي تمثل فقط مدفوعات لأصل المبلغ والفائدة على أصل المبلغ القائم.

إن جميع الموجودات المالية غير المصنفة المقاسة بالتكلفة المستنفذة أو بالقيمة العادلة من خلال الدخل الشامل الأخر وفقاً لما تم بيانه أعلاه، يتم قياسها بالقيمة العادلة من خلال الربح أو الخسارة، وهذا يتضمن جميع الموجودات المالية المشتقة. وعند الأثبات الأولي، يحق للشركة أن تخصص بشكل نهائي الموجودات المالية التي بطريقة أخرى تستوفي متطلبات القياس بالتكلفة المستنفذة أو بالقيمة العادلة من خلال الدخل الشامل الأخر، كموجودات مالية بالقيمة العادلة من خلال الربح أو الخسارة، وإذا قامت بذلك، تقوم بحذف عدم التطابق المحاسبي الذي قد ينشأ بطريقة أخرى أو تقوم بتخفيضه بشكل كبير.

يتم تطبيق السياسات المحاسبية التالية على القياس اللاحق للموجودات المالية:

الموجودات المالية بالقيمة العادلة من خلال الربح أو الخسارة

يتم القياس اللاحق لهذه الموجودات بالقيمة العادلة. يتم إثبات صافي المكاسب والخسائر، وتشمل أي فائدة أو دخل توزيعات أرباح، ضمن الربح أو الخسارة.

الموجودات المالية بالتكلفة المطفأة

- يتم القياس اللاحق لهذه الموجودات بالتكلفة المطفأة باستخدام طريقة الفائدة الفعلية. يتم تخفيض التكلفة المطفأة بخسائر الانخفاض في القيمة. يتم إثبات إيرادات الفائدة وأرباح وخسائر تحويل العملات الأجنبية والانخفاض في القيمة ضمن الربح أو الخسارة. يتم إثبات أي ربح أو خسارة ضمن الربح أو الخسارة.

تتكون الموجودات المالية المثبتة بالتكلفة المستنفذة من الذمم المدينة التجارية والموجودات التعاقدية والنقد وما في حكمه.

المبالغ المستحقة من ذمم تجارية مدينة وغيرهم

تتم معظم الإيرادات على أساس شروط الائتمان العادية، ولا تحمل فوائد. عندما يتم تمديد الائتمان إلى ما بعد شروط الائتمان العادية، يتم قياس المبالغ المستحقة من الذمم التجارية المدينة وغيرهم بالتكلفة المستنفذة باستخدام طريقة الفائدة الحقيقية. في نهاية كل فترة تقرير تتم مراجعة القيم الدفترية للمبالغ المستحقة من المدينين التجاريين وغيرهم لتحديد ما إذا كان هناك أي دليل موضوعي على هبوط في قيمة تلك الذمم. إذا كان هناك دليل موضوعي على هبوط القيمة، فيتم إثبات خسارة هبوط القيمة ضمن الربح أو الخسارة مباشرة.

٤- ملخص لأهم السياسات المحاسبية (تتمة):

٤-٢ الأدوات المالية (تتمة):

- المطلوبات المالية

يتم تصنيف المطلوبات المالية عند قياسها بالتكلفة المستنفذة أو القيمة العادلة من خلال قائمة الربح أو الخسارة. يتم تصنيف المطلوبات المالية بالقيمة العادلة من خلال قائمة الربح أو الخسارة إذا تم تصنيفها على أنها محتفظ بها للمتاجرة، وهي مشتقة أو مخصصة على هذا النحو عند الاعتراف الأولي. المطلوبات المالية بالقيمة العادلة من خلال قائمة الربح أو الخسارة يتم قياسها بالقيمة العادلة وصافي المكاسب أو الخسائر، شاملة أي مصروفات فائدة يتم إثباتها في الربح أو الخسارة. يتم قياس المطلوبات المالية الأخرى لاحقاً بالتكلفة المستنفذة باستخدام طريقة الفائدة الحقيقية.

- المبالغ المستحقة لل دائنين التجاريين وغيرهم

الذمم الدائنة التجارية هي مطلوبات على أساس شروط الائتمان العادية ولا تحمل فوائد. يتم تحويل الذمم الدائنة التجارية التي بعملة أجنبية إلى عملة الريال السعودي باستخدام سعر الصرف في تاريخ التقرير. تدرج أرباح أو خسائر صرف العملات الأجنبية ضمن الإيرادات أو المصروفات الأخرى في قائمة الربح والخسائر.

- إلغاء الإثبات

- الموجودات المالية:

تقوم الشركة باستبعاد الأصل المالي عندما تنتهي الحقوق التعاقدية للتدفقات النقدية من الأصل المالي، أو تقوم بنقل الحقوق لتلقي التدفقات النقدية التعاقدية في عملية إلى حد كبير تكون فيها جميع مخاطر ومنافع ملكية الأصل المالي تم نقلها أو عدم قيام الشركة بتحويلها أو الاحتفاظ بها بكافة مخاطر ومنافع الملكية ولا تحتفظ بالسيطرة على الأصل المالي.

تدخل الشركة في عمليات تقوم بموجبها بنقل الموجودات المعترف بها في قائمة المركز المالي الخاصة بها، ولكنها تحتفظ بكل أو بشكل جوهري بجميع مخاطر ومنافع الموجودات المحولة. في هذه الحالة، لا يتم استبعاد الموجودات المحولة.

- الالتزامات المالية:

تقوم الشركة بإلغاء الاعتراف بالالتزامات المالية عند الوفاء بالتزاماتها التعاقدية أو إلغاؤها أو انتهاء صالحياتها. تقوم الشركة أي أيضاً بإلغاء الالتزامات المالية عندما يتم تعديل شروطها وتكون التدفقات النقدية للالتزامات المعدلة مختلفة اختلافاً جوهرياً، وفي هذه الحالة الالتزامات المالية الجديدة المستندة إلى الشروط المعدلة يتم الاعتراف بها بالقيمة العادلة.

- التعويض:

يتم تعويض الموجودات المالية والمطلوبات المالية ويتم عرض المبلغ الصافي في قائمة المركز المالي عندما فقط يكون للشركة حالياً حق قابل للتنفيذ قانونياً في تسوية المبالغ وتتوي تسويتها على أساس صافي أو لتحقيق الأصل وتسوية المطلوبات في وقت واحد.

عند استبعاد المطلوبات المالية، الفرق بين القيمة الدفترية المستنفذة والمقابل المدفوع (بما في ذلك أي موجودات غير نقدية محولة أو التزامات مفترضة) يتم الاعتراف بها في الربح أو الخسارة.

- انخفاض قيمة الموجودات المالية غير المشتقة:

تعترف الشركة بمخصصات الخسائر للخسائر الائتمانية المتوقعة على الموجودات المالية المقاسة بالتكلفة المستنفذة وموجودات العقود.

تقوم الشركة بقياس مخصصات الخسارة بمبلغ يساوي خسائر الائتمان المتوقعة مدى الحياة.

- قياس الخسائر الائتمانية المتوقعة:

إن الخسائر الائتمانية المتوقعة هي تقدير مرجح محتمل للخسائر الائتمانية. يتم قياس الخسائر الائتمانية بأنها القيمة الحالية لكافة النقص في النقد (أي الفرق بين التدفقات النقدية للعقد والتدفقات النقدية التي تتوقع الشركة استلامها). يتم خصم الخسائر الائتمانية المتوقعة بسعر الفائدة الحقيقية للأصل المالي.

- الموجودات المالية المنخفضة قيمتها انتمانياً:

تقوم الشركة بتاريخ كل قوائم مالية بتقييم ما إذا كانت الموجودات المالية المدرجة بالتكلفة المستنفذة منخفضة القيمة انتمانياً. يتم تقييم الأصل المالي على أنه منخفض القيمة انتمانياً عند وقوع حدث أو أكثر يكون له تأثير سلبي على التدفقات النقدية المستقبلية المقدرة لذلك الأصل المالي.

٤- ملخص لأهم السياسات المحاسبية (تتمة):

٤-٢ الأدوات المالية (تتمة):

- الموجودات المالية المنخفضة قيمتها انتمائيا (تتمة):
تشمل الأدلة التي تشير إلى انخفاض الموجودات المالية البيانات القابلة للملاحظة التالية:
 - صعوبة مالية كبيرة للمدين؛
 - خرق العقد مثل التقصير أو التأخير أكثر من ٤ سنوات من تاريخ الاستحقاق من الجهات الحكومية ومتأخرة أكثر من سنتين من تاريخ الاستحقاق من الجهات التجارية.
 - إعادة هيكلته القرض أو السلفة من قبل الشركة بشروط لا تراها الشركة خلاف ذلك؛
 - من الم حتمل أن يدخل المدين في حالة إفلاس أو إعادة تنظيم مالي أخرى؛ أو
 - اختفاء سوق نشط للأوراق المالية بسبب الصعوبات المالية.

- عرض الانخفاض في القيمة:

يتم خصم مخصصات الخسائر للموجودات المالية التي تقاس بالتكلفة المستنفذة من القيمة الدفترية للموجودات.
يتم عرض خسائر الانخفاض في القيمة المتعلقة بالذمم المدينة التجارية والذمم المدينة الأخرى، بشكل منفصل في قائمة الأرباح أو الخسائر.

- الانخفاض في قيمة الموجودات غير المالية:

تقوم الشركة، بتاريخ اعداد كل قوائم مالية، بتقييم ما إذا كان هناك مؤشر على انخفاض قيمة أصل غير مالي. في حالة وجود أي مؤشر أو عندما يكون مطلوباً اختيار انخفاض القيمة السنوي للأصل، تقوم الشركة بتقدير القيمة القابلة للاسترداد للأصل.

القيمة القابلة للاسترداد هي القيمة العادلة للأصل أو الوحدة المنتجة للنقد ناقصاً تكاليف الاستبعاد والقيمة المستخدمة، أيهما أعلى. يتم تحديد القيمة القابلة للاسترداد لأصل فردي على حدة، ما لم يكن الأصل لا ينتج تدفقات نقدية مستقلة إلى حد كبير عن التدفقات النقدية من الموجودات أو مجموعات الموجودات الأخرى. عندما تزيد القيمة الدفترية للأصل أو الوحدة المنتجة للنقد عن قيمته القابلة للاسترداد، يعتبر الأصل منخفض القيمة ويتم تخفيضه إلى قيمته القابلة للاسترداد.
عند تقييم القيمة الحالية، يتم خصم التدفقات النقدية المستقبلية المقدرة إلى قيمتها الحالية باستخدام معدل خصم يعكس تقييمات السوق الحالية للقيمة الزمنية للنقود والمخاطر الخاصة للأصل. عند تحديد القيمة العادلة ناقصاً تكاليف الاستبعاد، تؤخذ معاملات السوق الخيرة في الاعتبار.

إذا لم يتم تحديد مثل هذه المعاملات، يتم استخدام نموذج تقييم مناسب. يتم الاعتراف بهذه العمليات الحسابية بمضاعفات التقييم وأسعار السهم المدرجة للشركات المتداولة أو مؤشرات القيمة العادلة الأخرى المتاحة.
بالنسبة للموجودات باستثناء الشهرة، يتم إجراء تقويم بتاريخ كل تقرير مالي لتحديد ما إذا كان هناك أي مؤشر على أن خسائر انخفاض القيمة المثبتة سابقاً لم تعد موجودة أو قد انخفضت. في حالة وجود مثل هذا المؤشر، تقوم الشركة بتقدير القيمة القابلة للاسترداد للأصل أو الوحدة المنتجة للنقد. يتم عكس خسارة الانخفاض في القيمة المعترف بها سابقاً فقط إذا كان هناك تغيير في الافتراضات المستخدمة لتحديد القيمة القابلة للاسترداد للأصل منذ الاعتراف بأخر خسارة انخفاض في القيمة. يحدد العكس بحيث لا تتجاوز القيمة الدفترية للأصل القيمة القابلة للاسترداد ولا تتجاوز القيمة الدفترية التي كان من الممكن تحديدها بالصافي بعد الاستهلاك في حالة عدم الاعتراف بخسارة انخفاض القيمة للأصل في السنوات السابقة.

٤-٣ الإيرادات :

يتم الاعتراف بالإيرادات عند انتقال السيطرة على احدى الموجودات إما بمرور الوقت أو في وقت معين. تعرف السيطرة على احدى الموجودات بالقدرة على توجيه الاستخدام وفعلياً جميع المنافع المتعلقة بتلك الموجودات.

الإيرادات من النشاط الرئيسي:

يتم الاعتراف بالإيرادات عند نقل البضائع أو تأدية الخدمة المطلوبة إلى العملاء بمبلغ يعكس المقابل المادي الذي تتوقع الشركة أنها ستتحققه مقابل تلك السلع. يتم الاعتراف بالإيرادات عند استيفاء الخطوات التالية:

١. تحديد عقد البيع المبرم مع العميل. ولا يلزم أن يكون هذا العقد كتابياً.

٢. وجود التزام أداء.

٣. تحديد سعر المعاملة.

٤. توزيع سعر المعاملة على التزام الاداء.

٥. الاعتراف بالإيرادات عند الوفاء بالتزامات الاداء.

٤- ملخص لأهم السياسات المحاسبية (تتمة):

٤-٣ الإيرادات (تتمة):

وعند تقييم هذه الخطوات، فإن الإدارة تضع ما يلي في حساباتها:

- موافقة الطرفين (المشتري والبائع) على البيع مع نقل حقوق كل طرف الخاصة بهذه البضائع بموجب البيع. كما ينبغي دراسة شروط الدفع لضمان أن العقد له أساس تجاري وأنه من المحتمل أن يتم تحصيل المقابل المادي الخاص ببيع هذه البضائع.
- تحديد بضائع مستقلة متفق عليها بموجب العقد. يشار إلى هذه البضائع المستقلة بالتزام الاداء. عند دراسة ما إذا كانت هذه البضائع مستقلة، تقوم الإدارة بتقييم ما إذا كان يمكن لهذه البضائع أن توفر منفعة في حد ذاتها وأنه قد تم تحديد وعد الشركة بتحويل هذه البضائع إلى العميل بشكل منفصل. تعتبر جميع مبيعات الشركة مستقلة.
- المقابل المادي المتوقع أن تستحقه الشركة مقابل نقل هذه البضائع. ان جميع مبيعات الشركة لها عوض ثابت.
- توزيع سعر المعاملة على السلع بموجب العقد.
- الوفاء بالتزام الاداء.

٤-٤ الإيرادات الأخرى:

يتم الاعتراف بالإيرادات الأخرى عند استحقاقها ويتم قياسها بالقيمة العادلة للعوض المحصل أو المستحق التحصيل.

٤-٥ مرتجع المبيعات:

لم يتم وضع أي التزام عن استرداد أموال نظرا لأن مستوى مرجعات البضاعة كما تشير الخبرات السابقة للشركة كان منخفضاً

٤-٦ تكلفة المبيعات:

تتضمن تكلفة المبيعات التكاليف المباشرة للإنتاج التي تتضمن تكاليف المواد الخام وخدمات العقود والاستهلاك المرتبط بالممتلكات والألات والمعدات والإطفاء المرتبط بالمصاريف المؤجلة والتكاليف غير المباشرة المتعلقة مباشرة بالإنتاج.

٤-٧ المصروفات:

تتضمن المصروفات العمومية والإدارية بعض التكاليف المباشرة وغير المباشرة والتي لا تعد بالضرورة جزء من تكلفة الإيرادات وفقاً للمبادئ المحاسبية المتعارف عليها، كما توزع التكاليف بين تكلفة الإيرادات والمصاريف العمومية والإدارية إن لزم الأمر على أساس منتظم.

٤-٨ الممتلكات والألات والمعدات:

يتم إثبات الممتلكات والألات والمعدات بالتكلفة بعد خصم الاستهلاك المترجمة وأي خسائر انخفاض في القيمة. تتضمن التكلفة النفقات المباشرة لاقتناء الأصل. التحسينات التي تزيد بشكل جوهري من العمر الانتاجي للأصل يتم رسملتها. جميع المصاريف الأخرى الخاصة بالإصلاح والصيانة يتم تحميلها على قائمة الأرباح أو الخسائر وقت حدوثها. يتم احتساب استهلاك الممتلكات والمعدات باستخدام طريقة القسط الثابت، بعد خصم القيمة التقديرية المتبقية، على مدى أعمارها الإنتاجية المتوقعة وفقاً للنسب السنوية التالية:

البيان	نسبة الاستهلاك	البيان	نسبة الاستهلاك
مباني	٥%	الات ومعدات	٧%
شاحنات نقل وسيارات	٧%	أثاث وديكورات	٢٠%
أجهزة مكتبية	٢٠%	كرافانات	٢٠%

إذا كان بند الممتلكات والألات والمعدات يتكون من مكونات أجزاء فردية يكون لها تطبيق طرق أو نسب استهلاك أخرى مناسبة، فإنه يتم استهلاك كل جزء على حدة. الجزء المنفصل يكون جزء مادياً أو جزءاً غير مادياً يمثل فحصاً أو إصلاحاً رئيسياً.

يتم التوقف عن الاعتراف ببند الممتلكات والألات والمعدات عند استبعاد الأصل أو عندما لا يتوقع وجود منافع اقتصادية مستقبلية من استخدامه. يتم إدراج أي مكاسب أو خسائر ناتجة عن استبعاد الأصل (المحتسب بالفرق بين صافي متحصلات الاستبعاد والقيمة الدفترية للأصل) في قائمة الدخل عند التوقف عن الاعتراف بالأصل.

عند وجود مؤشرات على تغيير القيمة التقديرية المتبقية أو الأعمار الإنتاجية المتوقعة للممتلكات والألات والمعدات فإنه يتم مراجعة التقديرات السابقة من قبل الإدارة وبناء على هذه المراجعة، يتم تعديل القيم التقديرية المتبقية أو العمار الإنتاجية المتوقعة أو طرق الاستهلاك للممتلكات والمعدات بأثر مستقبلي.

٤- ملخص لأهم السياسات المحاسبية (تتمة):

٩-٤ مشروعات تحت التنفيذ:

تتضمن المشاريع تحت التنفيذ التكاليف المتعلقة مباشرة بالمشاريع والتي يتم رسمتها الى بند ممتلكات وألات ومعدات عند الانتهاء منها وتصبح جاهزة للاستخدام.

١٠-٤ المخزون:

يتمثل مخزون الشركة في قيمة مخزون المواد الخام، الإنتاج تحت التشغيل، الإنتاج التام وقطع الغيار والتي تظهر كأرصدة مخزون في تاريخ قائمة المركز المالي، ويتم قياس المخزون بسعر التكلفة أو صافي القيمة القابلة للتحقق أيهما أقل، ويتم تحديد التكلفة على أساس المتوسط المرجح. تتضمن التكلفة صافي قيمة الشراء والمصاريف المباشرة الأخرى المتعلقة بقيمة الشراء، وتتكون صافي القيمة القابلة للتحقق من سعر البيع التقديري ناقص تكاليف استكمال البيع. يجنب مخصص عند الضرورة مقابل أي مخزون متقدم أو بطيء الحركة.

-تتبع الشركة طريقة الجرد الدوري للمخزون عام ٢٠٢١ وتحولت الى الجرد المستمر في ٢٠٢٢

١١-٤ التزامات منافع موظفين محددة:

لدى الشركة نظام لمنافع نهاية الخدمة للموظفين ضمن خطة منافع محددة تتفق مع أنظمة العمل والعمال في المملكة العربية السعودية بناء على آخر راتب وعدد سنوات الخدمة. لا يتم تمويل خطط منافع نهاية الخدمة. وبالتالي فإن تقييمات الالتزامات بموجب الخطط يتم تنفيذها من قبل خبير اکتواري مستقل بناء على طريقة الوحدة الإضافية المقدرة. إن التكاليف المتعلقة بهذه الخطط تتكون أساساً من القيمة الحالية للمنافع المنسوبة وذلك على أساس متساو في كل سنة من سنوات الخدمة والفائدة على هذا الالتزام فيما يتعلق بخدمة الموظف في السنوات السابقة.

يتم إثبات تكاليف الخدمة الحالية والسابقة المتعلقة بمنافع ما بعد الخدمة وعكس الالتزام بمعدلات الخصم المستخدمة في الربح أو الخسارة. تعتبر أي تغييرات في صافي الالتزام بسبب التقييمات الأكتوارية والتغيرات في الافتراضات كإعادة قياس في الدخل الشامل الأخرى. يتم إثبات إعادة قياس الأرباح والخسائر التي تنشأ من تعديلات الخبرة والتغيرات في الافتراضات الأكتوارية في الفترة التي تحدث فيها، مباشرة في الدخل الشامل الأخرى، ويتم عرضها بشكل منفصل في قائمة التغيرات في حقوق الشركاء في الفترة التي تحدث فيها.

يتم إثبات التغيرات في القيمة الحالية للالتزام بالمنافع المحددة الناتجة من تعديلات أو تقليصات النظام فوراً في قائمة الربح أو الخسارة والدخل الشامل الأخرى كتكاليف خدمة سابقة. تعتمد مدفوعات نهاية الخدمة بشكل أساسي على رواتب الموظفين النهائية والبدلات وسنوات الخدمة المتركمة، كما هو موضح في نظام العمل في المملكة العربية السعودية.

١٢-٤ مخصص الزكاة:

يتم احتساب الزكاة الشرعية وفقاً للتعليمات الصادرة من الهيئة العامة للزكاة والدخل ويتم تجنب مخصص لمجابهة الزكاة الشرعية المستحقة بشكل سنوي ويتم تحميله على قائمة الدخل، ويجري تسجيل أي فروقات بين المخصص المحتسب والربط النهائي عند اعتماد الربط النهائي على قائمة الدخل في حينه.

١٣-٤ ضريبة القيمة المضافة:

تخضع الشركة لنظام ضريبة القيمة المضافة ويتم احتساب الضريبة فور صدور الفاتورة أو تسليم الخدمة أو استلام الثمن أو جزء منه، ويتم تقديم إقرار ضريبة القيمة المضافة على أساس شهري.

١٤-٤ النقد وما في حكمه:

يتكون النقد وما في حكمه في قائمة المركز المالي من الأرصدة لدى البنوك والنقد في الصندوق والودائع قصيرة الأجل ومرابحات مستحقة خلال ثلاثة أشهر أو أقل والتي لا تخضع لمخاطر جوهرية للتغير في قيمتها. يتم استبعاد النقد ومعادلات النقد الخاضعة لقيود بنكية وغير متاحة للاستخدام من النقد ومعادلات النقد لغرض إعداد قائمة التدفقات النقدية.

١٥-٤ الموجودات والمطلوبات المحتملة :

لا يتم إثبات الموجودات المحتملة في القوائم المالية ولكن يتم الإفصاح عنها عندما يكون من المحتمل تحقيق منافع اقتصادية. يتم إجراء تقييم في تاريخ كل فترة مالية للاعتراف بالمطلوبات المحتملة والتي تكون مطلوبات محتملة ناشئة عن أحداث سابقة لا يمكن حدوثها إلا بوقوع وعدم وقوع حدث أو أكثر من الأحداث المستقبلية غير المؤكدة التي لا تخضع لكامل سيطرة الشركة.

٤- ملخص لأهم السياسات المحاسبية (تتمة):

٤-١٦ الإحتياطي النظامي :

يتم تجنيب ١٠ % من أرباح العام الصافية لتكوين احتياطي نظامي طبقاً لأحكام نظام الشركات ويجوز للشركة أن توقف تجنيب الاحتياطي متى بلغ ٣٠ % من رأس المال طبقاً لنظام الشركات وعقد تأسيس الشركة.

٤-١٧ المعاملات مع الأطراف ذات العلاقة :

يكون الشخص أو عضو مقرب من أسرة ذلك الشخص ذا علاقة بالشركة، إذا كان ذلك الشخص أحد أعضاء كبار موظفي الإدارة في الشركة، أو له سيطرة أو سيطرة مشتركة على الشركة، أو له تأثير مهم على الشركة. يكون الموظف العامل في الشركة عضواً من كبار موظفي الإدارة في الشركة، إذا كان ذلك الموظف أحد مساهمين الشركة، أو له صلاحيات اتخاذ القرارات الإدارية المؤثرة في الشركة. تعتبر منشأة ما ذات علاقة بالشركة إذا انطبق أي من الشروط التالية:

- المنشأة والشركة أعضاء في الشركة نفسها.
- أن تكون منشأة زميلة أو مشروع مشترك مع الشركة.
- المنشأة والشركة مشروعات مشتركة للطرف الثالث نفسه.
- إحدى المنشأتين مشروع مشترك لمنشأة ثالثة والمنشأة الأخرى منشأة زميلة للمنشأة الثالثة.
- المنشأة بمثابة خطة منافع ما بعد انتهاء التوظيف لصالح الموظفين إما في الشركة أو في منشأة ذات علاقة بالشركة.
- كون الشركة تخضع للسيطرة أو للسيطرة المشتركة من قبل شخص محدد في الفقرة الأولى أعلاه.
- المنشأة أو أي عضو في الشركة التي تعد جزءاً منها تقدم خدمات لموظفي الإدارة العليا للشركة.
- شخص محدد في الفقرة الأولى أعلاه يكون له تأثير مهم على الشركة أو أنه عضو من موظفي الإدارة العليا للشركة.

٤-١٨ أسس قياس وتصنيف الموجودات والمطلوبات إلى "متداولة" و "غير متداولة":

تقوم الشركة بإظهار الموجودات والمطلوبات في قائمة المركز المالي على أساس متداول/ غير متداول. تعتبر الموجودات متداولة وذلك:

- عندما يتوقع تحققها أو ينوى بيعها أو استنقاؤها خلال دورة العمليات العادية
- في حالة اقتناؤها بشكل أساسي لغرض المتاجرة
- عندما يتوقع تحققها خلال اثني عشر شهراً بعد الفترة المالية، أو
- عندما تكون نقد ومعادل للنقد ما لم تكن هناك قيود على استبدالها أو استخدامها لسداد أية مطلوبات لمدة لا تقل عن اثني عشر شهراً بعد الفترة المالية.
- تصنف كافة الموجودات الأخرى كـ "غير متداولة".
- تعتبر المطلوبات متداولة وذلك:
- عندما يتوقع سدادها خلال دورة العمليات العادية
- في حالة اقتناؤها بشكل أساسي لأغراض المتاجرة
- عندما تستحق السداد خلال اثني عشر شهراً بعد الفترة المالية، أو
- عند عدم وجود حق غير مشروط لتأجيل سداد الالتزامات لمدة لا تقل عن اثني عشر شهراً بعد الفترة المالية.
- تصنف كافة الالتزامات الأخرى كـ "غير متداولة"

٤-١٩ أسس النقدية وما في حكمها:

لأغراض إعداد قائمة التدفقات النقدية، تتكون النقدية وشبه النقدية من الأرصدة لدى البنوك والنقد في الصندوق والمرايبات قصيرة الأجل التي تستحق خلال ثلاثة أشهر أو أقل من تاريخ الاقتناء.

٤-٢٠ تحويل العملات الأجنبية :

يتم تسجيل المعاملات التي تتم بالعملات الأجنبية خلال العام بأسعار الصرف السائدة في تاريخ إجراء المعاملات. يتم تحويل أرصدة الموجودات المالية والمطلوبات المالية بأسعار العملات الأجنبية السائدة في تاريخ قائمة المركز المالي والمعلنة. يتم تسجيل الأرباح أو الخسائر الناتجة عن تحويل العملات الأجنبية في الأرباح أو الخسائر والدخل الشامل الآخر.

شركة الطاقات المعدنية للتجارة
شركة مساهمة سعودية مقفلة
إيضاحات حول القوائم المالية للسنة المنتهية في ٣١ ديسمبر ٢٠٢٢ م
المبالغ المدرجة بالريال السعودي مالم يذكر خلاف ذلك

٥- ممتلكات وآلات ومعدات

التكلفة:	أراضي	مباني	آلات ومعدات	شاحنات نقل وسيارات	اثاث وديكورات	أجهزة مكتبية	كرافانات	مشروعات تحت التنفيذ*	الإجمالي
كما في ١ يناير ٢٠٢٢ م	٩,٤٣١,٥٦٠	٥,٤٩٥,٦٠٠	٣٨,٧٨١,١٩٩	٨,٤٧٦,٩٤١	١,٢٨٠,٠٢٦	٢١٧,٧٢٠	١١٧,٩٤٦	٥٠,٩٠٣,٦٧٨	١١٤,٧٠٤,٦٧٠
إضافات خلال العام المحول من المشروعات تحت التنفيذ خلال العام	-	-	٥,١٩٩,٤٨٦	٢٥٥,٨٠٠	٩١,٩٣٠	١٢١,٠٠٣	-	٩١٥,٣٢٧	٦,٥٨٣,٥٤٦
كما في ٣١ ديسمبر ٢٠٢٢ م	٩,٤٣١,٥٦٠	٦,٦٦٩,٨٣٦	٤٣,٩٨٠,٦٨٥	٨,٧٣٢,٧٤١	١,٥٢٩,٧٧٥	٣٤٧,٧٩٩	١١٧,٩٤٦	٥٠,٤٧٧,٨٧٤	١٢١,٢٨٨,٢١٦
الإستهلاك المتراكم:	-	-	-	-	-	-	-	-	-
كما في ١ يناير ٢٠٢٢ م	-	٢٨٣,٧٤١	٥,١٩٣,٣٩٧	٢,٤٨٦,٠٣٨	٢٧٨,١٠٩	٤٣,٨٤٥	٢٦,٩٠١	-	٨,٣١٢,٠٣١
استهلاك العام	-	٣٠٤,١٣٦	٢,٧٩٩,٠٧٨	٦٠٥,٨٦٢	١٣٣,٢٣٥	٥٨,٤٧٤	٥,٨٩٨	-	٣,٩٠٦,٦٨٣
كما في ٣١ ديسمبر ٢٠٢٢ م	-	٥٨٧,٨٧٧	٧,٩٩٢,٤٧٥	٣,٠٩١,٩٠٠	٤١١,٣٤٤	١٠٢,٣١٩	٣٢,٧٩٩	-	١٢,٢١٨,٧١٤
صافي القيمة الدفترية:									
في ٣١ ديسمبر ٢٠٢٢ م	٩,٤٣١,٥٦٠	٦,٠٨١,٩٥٩	٣٥,٩٨٨,٢١٠	٥,٦٤٠,٨٤١	١,١١٨,٤٣١	٢٤٥,٤٨٠	٨٥,١٤٧	٥٠,٤٧٧,٨٧٤	١٠٩,٠٦٩,٥٠٢

* تتمثل المشروعات تحت التنفيذ كما في ٣١ ديسمبر ٢٠٢٢ م في المبالغ المنصرفة على توسعات وأنشاء مصنع للشركة في منطقة السديري بمبلغ ٥٠,٤٧٧,٨٧٤ ريال سعودي

شركة الطاقات المعدنية للتجارة
شركة مساهمة سعودية مقفلة
إيضاحات حول القوائم المالية للسنة المنتهية في ٣١ ديسمبر ٢٠٢٢ م
المبالغ المدرجة بالريال السعودي مالم يذكر خلاف ذلك

٥- ممتلكات والآلات ومعدات

التكلفة:	أراضي	مباني*	الات ومعدات*	شاحنات نقل وسيارات	اثاث وديكورات	أجهزة مكتبية	كرافانات	مشروعات تحت التنفيذ	الإجمالي
كما في ١ يناير ٢٠٢١	٩,٤٣١,٥٦٠	-	١٢,٩٩٧,٨٠١	٨,٠٧٠,٣٤٠	١,٠٥١,٥٨٤	١٢٠,٩٧٧	١١٣,٤٤٦	-	٣١,٧٨٥,٧٠٨
إضافات خلال العام	-	٥,٤٩٥,٦٠٠	٢٥,٩٣٣,٣٩٨	٤٠٦,٦٠١	٢٢٨,٤٤٢	٩٦,٧٤٣	٤,٥٠٠	٥٠,٤٩٠,٣٦٧٨	٨٣,٠٦٨,٩٦٢
استبعادات خلال العام	-	-	(١٥٠,٠٠٠)	-	-	-	-	-	(١٥٠,٠٠٠)
كما في ٣١ ديسمبر ٢٠٢١ م	٩,٤٣١,٥٦٠	٥,٤٩٥,٦٠٠	٣٨,٧٨١,١٩٩	٨,٤٧٦,٩٤١	١,٢٨٠,٠٢٦	٢١٧,٧٢٠	١١٧,٩٤٦	٥٠,٤٩٠,٣٦٧٨	١١٤,٧٠٤,٦٧٠
الإستهلاك المتراكم:	-	-	٢,٦٥٨,٢٥٧	١,٨٨٦,٧٧٠	٢٠١,٨٣٣	١٥,٧٧٨	٢١,٢٢٩	-	٤,٧٨٣,٨٦٧
كما في ١ يناير ٢٠٢١	-	-	٢,٥٣٥,١٤٠	٥٩٩,٢٦٨	٧٦,٢٧٦	٢٨,٠٦٧	٥,٦٧٢	-	٣,٥٢٨,١٦٤
استهلاك العام	-	٢٨٣,٧٤١	٥,١٩٣,٣٩٧	٢,٤٨٦,٠٣٨	٢٧٨,١٠٩	٤٣,٨٤٥	٢٦,٩٠١	-	٨,٣١٢,٠٣١
كما في ٣١ ديسمبر ٢٠٢١ م	-	٢٨٣,٧٤١	٥,١٩٣,٣٩٧	٢,٤٨٦,٠٣٨	٢٧٨,١٠٩	٤٣,٨٤٥	٢٦,٩٠١	-	٨,٣١٢,٠٣١
صافي القيمة الدفترية:	٩,٤٣١,٥٦٠	٥,٢١١,٨٥٩	٣٣,٥٨٧,٨٠٢	٥,٩٩٠,٩٠٣	١,٠٠١,٩١٧	١٧٣,٨٧٥	٩١,٠٤٥	٥٠,٤٩٠,٣٦٧٨	١٠٦,٣٩٢,٦٣٩
في ٣١ ديسمبر ٢٠٢١ م	٩,٤٣١,٥٦٠	٥,٢١١,٨٥٩	٣٣,٥٨٧,٨٠٢	٥,٩٩٠,٩٠٣	١,٠٠١,٩١٧	١٧٣,٨٧٥	٩١,٠٤٥	٥٠,٤٩٠,٣٦٧٨	١٠٦,٣٩٢,٦٣٩

* في يناير ٢٠٢١ م تم شراء مصنع في منطقة صناعية العجيمي ملقحي طريق الخرج والمكون من (مبني بمبلغ ٥,٤٩٥,٦٠٠ ريال سعودي والآلات ومعدات بمبلغ ٢٣,٨١١,٥٩٨ ريال سعودي).

شركة الطاقات المعدنية للتجارة
شركة مساهمة سعودية مقفلة
إيضاحات حول القوائم المالية للسنة المنتهية في ٣١ ديسمبر ٢٠٢٢ م
المبالغ المدرجة بالريال السعودي مالم يذكر خلاف ذلك

٦- موجودات مالية بالقيمة العادلة من خلال الدخل الشامل الأخر

٣١ ديسمبر ٢٠٢١ م	٣١ ديسمبر ٢٠٢٢ م	
-	٨,٨٢٨,٠٢٦	شركة معيار المالية :
٢٠,٠٧٠,٩٥٣	-	الرصيد كما في ١ يناير
(١,٦٩٨,٨٨١)	١,٦٩٨,٨٨١	إضافات استثمارات خلال العام
(٩,٠٠٠,٠٠٠)	(١٠,٦٣٨,٦٩٩)	أرباح / (خسائر) غير محققة من إعادة تقييم موجودات مالية بالقيمة العادلة من خلال الدخل الشامل الأخر
(٥٤٤,٠٤٦)	١١١,٧٩٢	استيعادات استثمارات خلال العام
٨,٨٢٨,٠٢٦	-	أرباح / (خسائر) محققة من استيعادات موجودات مالية بالقيمة العادلة من خلال الدخل الشامل الأخر
		الرصيد كما في ٣١ ديسمبر

٧- عقود الإيجار
١/٧- حق استخدام الأصول

٣١ ديسمبر ٢٠٢١ م	٣١ ديسمبر ٢٠٢٢ م	
-	١,١١٧,٠٦٠	حق استخدام الأصول:
١,١١٧,٠٦٠	٤٦١,٦١٧	كما في ١ يناير
١,١١٧,٠٦٠	١,٥٧٨,٦٧٧	إضافات خلال العام
		كما في ٣١ ديسمبر
		مجمع الاستهلاك
	٢٧١,٩٨٧	الرصيد كما في ١ يناير
٢٧١,٩٨٧	٤٤٣,٤٢٧	إستهلاك العام
٢٧١,٩٨٧	٧١٥,٤١٤	الرصيد كما في ٣١ ديسمبر
٨٤٥,٠٧٣	٨٦٣,٢٦٣	صافي القيمة الدفترية كما في ٣١ ديسمبر

٢/٧- التزامات عقود الإيجار:

٣١ ديسمبر ٢٠٢١ م	٣١ ديسمبر ٢٠٢٢ م	
-	٨٠٩,٨٤٢	الرصيد كما في ١ يناير
٩٩٩,٣٢٠	٤٦١,٦١٧	إضافات خلال العام
١١٧,٧٤٠	(٢,٦٩٨)	فائدة عقود الإيجار المؤجلة
١,١١٧,٠٦٠	١,٢٦٨,٧٦١	التزامات عقود الإيجار
(٣٠٧,٢١٨)	(٤٦٥,٧٢١)	يخصم - المسدد خلال العام
٨٠٩,٨٤٢	٨٠٣,٠٤٠	
٣١٠,٣٢٦	٤٧٠,٧٤٠	التزامات عقود الإيجار - الجزء المتداول
٤٩٩,٥١٦	٣٣٢,٣٠٠	التزامات عقود الإيجار - الجزء الغير متداول

٨- ذمم تجارية مدينة

٣١ ديسمبر ٢٠٢١ م	٣١ ديسمبر ٢٠٢٢ م	
٧,٤٤٧,٣٥٦	١٣,٣٣٢,٨٤٢	عملاء
(٣٨,٨١٣)	(٨١,٨٢٨)	يخصم: مخصص خسائر إئتمانية متوقعة (١/٨)
٧,٤٠٨,٥٤٣	١٣,٢٥١,٠١٤	

٨- ذمم تجارية مدينة (نعمة)
١/٨ - حركة مخصص الخسائر الائتمانية المتوقعة

٣١ ديسمبر ٢٠٢١ م	٣١ ديسمبر ٢٠٢٢ م
٣٦,٨٢٣	٣٨,٨١٣
١,٩٩٠	٤٣,٠١٥
<u>٣٨,٨١٣</u>	<u>٨١,٨٢٨</u>

رصيد أول العام
المكون خلال العام

٩- أرصدة مدينة أخرى:

٣١ ديسمبر ٢٠٢١ م	٣١ ديسمبر ٢٠٢٢ م
٢,٦٣٩,٦٩١	٢,٧١١,٥٦٦
١٧٥,٨١٠	١٩٢,٧٩٣
٦٥١,٣٦٦	١,٢٩٧,٨١٨
(١٩٩,٤٠٩)	(١٧٥,٤٢٨)
<u>٣,٢٦٧,٤٥٨</u>	<u>٤,٠٢٦,٧٤٩</u>

دفعات مقدمة للموردين
عهد وسلف موظفين
مصاريف مدفوعة مقدما
يخصم:
حركة مخصص الإنخفاض في قيمة أرصدة مدينة أخرى (١/٩)

١٠- حركة مخصص الإنخفاض في قيمة أرصدة مدينة أخرى

٣١ ديسمبر ٢٠٢١ م	٣١ ديسمبر ٢٠٢٢ م
-	١٩٩,٤٠٩
١٩٩,٤٠٩	٧٢,١٩٢
-	(٩٦,١٧٣)
<u>١٩٩,٤٠٩</u>	<u>١٧٥,٤٢٨</u>

رصيد أول العام
المكون خلال العام
مخصصات انتفي الغرض منها

١٠- المخزون

٣١ ديسمبر ٢٠٢١ م	٣١ ديسمبر ٢٠٢٢ م
٥,٤٤٥,٦٢٩	٥,٣٤٩,٠٩٥
١٧٥,٤٢٢	٩٢١
١٢٤,٣٠٩	١٦٨,٥٥٨
<u>٥,٧٤٥,٣٦٠</u>	<u>٥,٥١٨,٥٧٤</u>

مخزون مواد خام معادن - مصنع الخرج
مخزون مواد خام معادن - مدينة تجميع المعادن
مخزون مواد خام معادن - الجبيل

١١- النقد وما في حكمه

٣١ ديسمبر ٢٠٢١ م	٣١ ديسمبر ٢٠٢٢ م
٣,٢٣١,٩٤٩	٢٨١,٧٢٥
٥٨١,٤٧٥	٤٩,٥٣١
<u>٣,٨١٣,٤٢٤</u>	<u>٣٣١,٢٥٦</u>

النقد لدى البنوك
النقد بالصندوق

شركة الطاقات المعدنية للتجارة
شركة مساهمة سعودية مقفلة
إيضاحات حول القوائم المالية للسنة المنتهية في ٣١ ديسمبر ٢٠٢٢
المبالغ المدرجة بالريال السعودي مالم يذكر خلاف ذلك

١٢- رأس المال

- في تاريخ ١٤٤٢/٨/٢ هـ (الموافق ٢٠٢١/٠٣/١٥ م) تم تعديل عقد التأسيس بزيادة رأس المال من ٣٠٠٠,٠٠٠ ريال سعودي الى ٨٠,٠٠٠,٠٠٠ ريال سعودي وذلك بزيادة عدد الحصص من ٧٥ حصة الى ٨,٠٠٠,٠٠٠ حصة وتخفيض قيمة الحصة من ٤٠٠٠٠٠ ريال سعودي الى ١٠ ريال سعودي لكل حصة ملك شخص واحد كما هو مذكور في عقد التأسيس في ذلك التاريخ.

- في تاريخ ١٤٤٣/٠١/٢٣ هـ (الموافق ٢٠٢١/٠٨/٣١ م) تم تعديل عقد التأسيس بزيادة رأس المال من ٨٠,٠٠٠,٠٠٠ ريال سعودي الى ٩٧,٥٠٠,٠٠٠ ريال سعودي بزيادة عدد الحصص من ٨,٠٠٠,٠٠٠ حصة الى ٩,٧٥٠,٠٠٠ حصة ملك شخص واحد كما هو مذكور في عقد التأسيس في ذلك التاريخ.

- في تاريخ ٢ مارس ٢٠٢٢ م تم تغيير الشكل القانوني للشركة من شركة شخص واحد - ذات مسؤولية محدودة الى شركة مساهمة مقفلة برأس مال مدفوع بقيمة ٩٧,٥٠٠,٠٠٠ ريال لعدد اسهم ٩,٧٥٠,٠٠٠ سهم قيمة السهم ١٠ ريال سعودي، بالإضافة إلى ذلك تم تعديل هيكل الشركة بدخول مساهمين جدد، وقد تم اتخاذ الإجراءات النظامية وتم تعديل النظام الأساسي والسجل التجاري .
وتم توزيع رأس المال الجديد إلى ٩,٧٥٠,٠٠٠ سهم متساوي القيمة، قيمة كل سهم ١٠ ريال سعودي تم توزيعها على المساهمين في ٣١ ديسمبر كما يلي :-

اسم المساهم	عدد الأسهم	القيمة ريال سعودي	قيمة الاسهم ريال سعودي	نسبة المساهمة
فهد بن عبدالله بن عبدالعزيز الخيني	٣,٣٦٥,٠٣٨	٣٣,٦٥٠,٣٨٠	١٠	%٣٤,٥١
علي محمد الحضيف	٥٨٨,٩٥٣	٥,٨٨٩,٥٣٠	١٠	%٦,٠٤
مساهمون آخرون (نسبة مساهمة اقل من ٥%)	٥,٧٩٦,٠٠٩	٥٧,٩٦٠,٠٩٠	١٠	%٥٩,٤٥
الأجمالي	٩,٧٥٠,٠٠٠	٩٧,٥٠٠,٠٠٠		%١٠٠

١٣- الاحتياطي النظامي

وفقا لنظام الشركات في المملكة العربية السعودية وعقد التأسيس للشركة يتم تجنب ١٠٪ من صافي الدخل السنوي لتكوين الاحتياطي النظام في حالة وجود أرباح للشركة، ويجوز لشركة التوقف عن هذا التجنب عندما يبلغ الاحتياطي ٣٠٪ من رأس المال. إن هذا الاحتياطي غير قابل للتوزيع كأرباح.

١٤- المستحق إلى أطراف ذات علاقة

٣١ ديسمبر ٢٠٢١ م	٣١ ديسمبر ٢٠٢٢ م
١٥,١٤١,٥٢٠	١٢,٨٧٠,٢٩٢
١٥,١٤١,٥٢٠	١٢,٨٧٠,٢٩٢

فهد بن عبدالله بن عبدالعزيز الخيني

وتتمثل المعاملات الجوهرية مع الأطراف ذات العلاقة المؤثرة على قائمة الأرباح او الخسائر والنخل الشامل الآخر كما يلي:

الطرف ذو علاقة	طبيعة العلاقة	نوع المعاملة	٣١ ديسمبر ٢٠٢١ م	٣١ ديسمبر ٢٠٢٢ م
فهد بن عبدالله بن عبدالعزيز الخيني	المساهمة ورئيس مجلس الادارة/ شريك	تمويل	(٨٨,٥١٦,٧٥٠)	(٦,٢٠١,٦٧٨)
مؤسسة فهد بن عبد الله عبد العزيز الخيني العقارية	شركة شقيقة	سدادات مبيعات	٧٣,٣٧٥,٢٢٩	٨,٤٧٢,٩٠٦
		سدادات مشتريات	-	(١٤,٤٩٠)
			-	(٧٥٨,٦٣٤)
			-	٧٧٣,١٢٤

شركة الطاقات المعدنية للتجارة
شركة مساهمة سعودية مغلقة
إيضاحات حول القوائم المالية للسنة المنتهية في ٣١ ديسمبر ٢٠٢٢ م
المبالغ المدرجة بالريال السعودي مالم يذكر خلاف ذلك

١٥- قروض

٣١ ديسمبر ٢٠٢١ م	٣١ ديسمبر ٢٠٢٢ م	
١,١٢٠,٠٠٠	١٣,٣٧٧,٧٨٣	الرصيد في بداية العام
١٥,٢٨٠,٠٣٥	-	إضافات القروض خلال العام
-	١,٢٢٠,٩٢٤	رصيد بداية العام من فوائد تمويل مؤجلة
(١,٢٢٠,٩٢٤)	(٤٤٧,٥٦٧)	فوائد تمويل مؤجلة
(١,٨٠١,٣٢٨)	(٩,٤٤٠,٠١٦)	المسدد خلال العام
١٣,٣٧٧,٧٨٣	٤,٧١١,١٢٤	الرصيد في نهاية العام
٤,٧١١,١٢٤	-	١-١٥ قروض وتسهيلات بنكية - الجزء غير المتداول
٨,٦٦٦,٦٥٩	٤,٧١١,١٢٤	٢-١٥ قروض وتسهيلات بنكية - الجزء المتداول

- في تاريخ ١٩ / ٨ / ٢٠٢٠ م قامت الشركة بتوقيع عقد تمويل ومراوحة اسلامية مع شركة السعودية للتمويل بمبلغ ١,٠٠٠,٠٠٠ ريال سعودي بنسبة فائدة ١٢٪ تقدر بمبلغ ١٢٠,٠٠٠ ريال سعودي بضمان كفالة وغرم من الشريك فهد عبد الله عبدالعزيز الخيني ويسدد القرض على فترة ٣٦ قسط وينتهي في ٢٠٢٣/٩/١ م.
- في تاريخ ٢٧ / ١٠ / ٢٠٢٠ م تم توقيع عقد آخر تمويل ومراوحة اسلامية مع شركة السعودية للتمويل بمبلغ ٤,٠٠٠,٠٠٠ ريال سعودي بفائدة ١٢٪ تقدر الفائدة بمبلغ ٤٨٠,٠٠٠ ريال سعودي بضمان كفالة وغرم من الشريك فهد عبد الله عبدالعزيز الخيني ويسدد القرض على فترة ٣٦ شهر ينتهي في ٢٠٢٣/١١/١ م.
- في تاريخ ٦ / ٥ / ٢٠٢١ م قامت الشركة بتوقيع عقد قرض ومراوحة مع شركة كوارا للتمويل بمبلغ ٧,٠٠٠,٠٠٠ ريال سعودي بنسبة فائدة ٨٪ تقدر الفائدة بمبلغ ٥٦٠,٠٠٠ ريال سعودي بضمان كفالة وغرم من الشريك فهد عبد الله عبدالعزيز الخيني ويسدد القرض على ٢٤ قسط ينتهي في ٢٠٢٣/٥/١ م.
- في تاريخ ٢٦ / ٥ / ٢٠٢١ م قامت الشركة بتوقيع عقد قرض ومراوحة مع شركة كوارا للتمويل بمبلغ ٣,٠٠٠,٠٠٠ ريال سعودي بنسبة فائدة ٨٪ تقدر الفائدة بمبلغ ٢٤٠,٠٠٠ ريال سعودي بضمان كفالة وغرم من الشريك فهد عبد الله عبدالعزيز الخيني ويسدد القرض على ٢٤ قسط ينتهي في ٢٠٢٣/٦/١ م.

١٦- التزامات منافع الموظفين المحددة

- وصف عام للخطة:

تطبق الشركة خطة منافع محددة تتوافق مع متطلبات نظام العمل في المملكة العربية السعودية. تقوم الشركة بتسديد مدفوعات نهاية الخدمة لموظفيها وفقاً لأحكام نظام العمل في المملكة العربية السعودية. يعتمد استحقاق هذه التعويضات على الراتب النهائي للموظف وطول مدة الخدمة وإكمال فترة الخدمة الدنيا ويدفع عند توقف العمل. إن خطط منافع نهاية الخدمة للموظفين هي خطط غير ممولة ويتم استيفاء التزامات سداد المنافع عند استحقاقها.

٣١ ديسمبر ٢٠٢١ م	٣١ ديسمبر ٢٠٢٢ م	
١٦٩,٩٤١	٤٨١,٢٢٦	الرصيد في بداية العام
٣٥١,٥٤٤	٣٠١,٦١٩	القيمة الحالية للالتزامات المحددة ضمن الأرباح أو الخسائر
(٣٦,٢٣٢)	(٥٨,٣٤٦)	ارباح إعادة قياس التزامات المنافع المحددة ضمن الدخل الشامل الأخر
(٤,٠٢٧)	(٤٠,١٠٥)	المزايا المدفوعة خلال العام
٤٨١,٢٢٦	٦٨٤,٣٩٤	القيمة الحالية للالتزامات المحددة

الافتراضات الرئيسية:

٣١ ديسمبر ٢٠٢١ م	٣١ ديسمبر ٢٠٢٢ م	
٢,٨٪	٦٪	معدل الخصم
٣٪	٣٪	معدل ارتفاع الرواتب
متوسط	متوسط	معدل دوران العاملين

شركة الطاقات المعدنية للتجارة
شركة مساهمة سعودية مقفلة
إيضاحات حول القوائم المالية للسنة المنتهية في ٣١ ديسمبر ٢٠٢٢ م
المبالغ المدرجة بالريال السعودي مالم يذكر خلاف ذلك

١٧- ذمم تجارية دائنة

٣١ ديسمبر ٢٠٢١ م	٣١ ديسمبر ٢٠٢٢ م	الموردون
٢,١٤٨,١١٨	٨,٦٢٤,٥٢١	

١٨- أرصدة دائنة اخرى

٣١ ديسمبر ٢٠٢١ م	٣١ ديسمبر ٢٠٢٢ م	
-	١٨٤,٠٠٠	دفعات مقدمة من العملاء
٤٧٠,٠٠٥	٧٧٣,٥٩٦	مستحقات موظفين
٢,٧٥٠,١٨٩	٨٨٦,٢٧٥	هيئة الزكاة والضريبة والجمارك - ضريبة القيمة المضافة دائنة
٦٥,٠٠٠	١٤٩,١٦٥	مصرفات مستحقة
٣,٢٨٥,٢٤٣	١,٩٩٣,٠٣٦	الإجمالي

١٩- مخصص الزكاة

أ- احتساب الزكاة

٣١ ديسمبر ٢٠٢١ م	٣١ ديسمبر ٢٠٢٢ م	
٥,١٣٦,١٣٨	١,٤٢٠,٦٤٩	احتساب مخصص الزكاة:
١٣٧,٧٧٧,٩٢٨	١١٦,٦٦٠,٥٠٦	صافي ربح السنة المعدل
(١١٦,٠٦٥,٧٣٨)	(١٠٩,٩٣٢,٧٦٥)	إجمالي العناصر الموجبة
٢١,٧١٢,١٩٠	٦,٧٢٧,٧٤١	إجمالي العناصر السالبة
٢٢,٢٢٧,٢٦٥	٦,٨٩٢,٦٥٠	صافي الوعاء الزكوي
٥٥٥,٦٨٢	١٧٢,٣١٦	صافي الوعاء الزكوي (٣٥٤/٣٦٥) *
		الزكاة الشرعية (٢,٥% من صافي الوعاء الزكوي)

- تم احتساب الزكاة بالنسبة والتناسب بين عدد أيام السنة المالية حسب فترة القوائم المالية منسوبا لعدد أيام السنة القمرية ٣٥٤ يوم بعد استبعاد ارباح وخسائر العام لأنها تخص الفترة - وذلك استنادا للمادة الرابعة عشر من اللائحة الجديدة لجباية الزكاة الصادرة بالقرار الوزاري رقم ٢٢١٦ بتاريخ ١٤٤٠/٧/٧هـ.

ب - كانت حركة مخصص الزكاة كما يلي:

٣١ ديسمبر ٢٠٢١ م	٣١ ديسمبر ٢٠٢٢ م	
٢٧٥,٣٣٢	٥٥٥,٦٥٤	رصيد بداية العام
٥٥٥,٦٨٢	١٧٢,٣١٦	المكون في نهاية العام
(٢٧٥,٣٦٠)	(٥٥٥,٦٨٢)	المسدد خلال العام
٥٥٥,٦٥٤	١٧٢,٢٨٨	رصيد نهاية العام

ت - الموقف الزكوي

أنهت الشركة وضعها الزكوي عن عام ٢٠٢١ م وحصلت على شهادة من هيئة الزكاة والضريبة والجمارك بذلك سارية المفعول حتى ٣٠ أبريل ٢٠٢٣ م.

شركة الطاقات المعدنية للتجارة
شركة مساهمة سعودية مقفلة
إيضاحات حول القوائم المالية للسنة المنتهية في ٣١ ديسمبر ٢٠٢٢
المبالغ المدرجة بالريال السعودي مالم يذكر خلاف ذلك

٢٠- تكلفة المبيعات

٣١ ديسمبر ٢٠٢١ م	٣٠ ديسمبر ٢٠٢٢ م
١١,٨٠١,٥٣٦	٥,٧٤٥,٣٦٠
٢٣٠,٩٤٤,٩٣٦	٢١٦,٩٨٣,٨٧٢
(٥,٧٤٥,٣٦٠)	(٥,٥١٨,٥٧٤)
٢٣٧,٠٠١,١١٢	٢١٧,٢١٠,٦٥٨
٩,٥٢٤,٨٩٩	١٤,٣٣٣,٠٦٠
٢٤٦,٥٢٦,٠١١	٢٣١,٥٤٣,٧١٨

رصيد مخزون أول العام
صافي مشتريات حديد ومعادن
رصيد مخزون آخر العام
تكلفة المشتريات
المصاريف الصناعية المباشرة (١/٢٠)
تكلفة المبيعات

٣١ ديسمبر ٢٠٢١ م	٣١ ديسمبر ٢٠٢٢ م
٣,٠٩٧,٨٢٥	٣,٩٥٠,١٦٤
٣,٧٥٣,٥٩٣	٣,٨٠١,٨٣٦
٢,١٠١,٥١١	٦,٠٩٢,٣٥٥
٥٧١,٩٧٠	٤٨٨,٧٠٥
٩,٥٢٤,٨٩٩	١٤,٣٣٣,٠٦٠

١/٢٠ تتكون المصروفات الصناعية المباشرة مما يلي:

رواتب وأجور وما في حكمها
استهلاك ممتلكات وآلات ومعدات
مصروفات تشغيل
أخرى
الإجمالي

٢١- مصروفات عمومية وإدارية

٣١ ديسمبر ٢٠٢١ م	٣١ ديسمبر ٢٠٢٢ م
٢,٠٦٦,٣٥٤	٣,٣٠٩,٩٥٠
١٦٢,١٧٠	٢٩٢,٣٣٥
٤٦,٥٥٥	١٠٤,٨٤٧
١٣٧,٤٨٤	٩٣,١٠٧
٦٤,١٧٢	٨٢,٥٢٢
١٤,٢٠٠	٣٦,٧٨٦
٥٩,٩٠٢	٢٢,٩٢٧
-	٢٢,٨٤٢
-	٤٢٠,٩٢٥
-	٤٢,٠٥٨
١٩,٤٤٥	١٠٧,٧٦٤
٢,٥٧٠,٢٨٢	٤,٥٣٦,٠٦٣

رواتب وأجور وما في حكمها
تأمينات اجتماعية
استهلاك ممتلكات وآلات ومعدات
رسوم حكومية واشتراكات
غاز ووقود
قرطاسية ومطبوعات
بريد وهاتف
مصاريف بنكية
أتعاب مهنية
نظافة وضيافة
أخرى

٢٢- مصروفات بيعية وتسويقية

٣١ ديسمبر ٢٠٢١ م	٣١ ديسمبر ٢٠٢٢ م
١,٣٥٣,٣٢٠	١,٨٩٤,٠٢٥
-	٣٧,٥٧٥
-	١٠٠,٤٩٩
١,٣٥٣,٣٢٠	٢,٠٣٢,٠٩٩

مصروفات ردود المناديب والسائقين
مصروفات دعائية وإعلان
عمولات

٢٣- إيرادات أخرى

٣١ ديسمبر ٢٠٢١ م	٣١ ديسمبر ٢٠٢٢ م
٧٥٩,٧٠٠	-
٥,٠٠٠	-
٥٥٨,٦٢٣	-
١٣٢٣,٣٢٣	-

إيرادات ايجار قلابات
ارباح استبعاد ممتلكات وآلات ومعدات
أخرى

٢٤- الأدوات المالية

القيمة العادلة:

تعتبر القيمة العادلة لكل من النقد في الصندوق ولدى البنوك والمدينين والمخزون والدائنين والموجودات والمطلوبات الأخرى مقارنة للقيمة المسجلة بها نتيجة لطبيعة فترتها قصيرة الأجل .
ولا تستخدم الشركة أدوات مالية مشتقة لإدارة مخاطر معدلات العمولة وتقلبات أسعار صرف العملات الأجنبية وذلك بسبب العوامل المبينة أدناه :

مخاطر معدلات العمولة:

هي مخاطر متعددة تتعلق بتأثير التغيرات في معدلات العمولة في السوق على المركز المالي للشركة وتدفقاتها النقدية ، ليس لدى الشركة موجودات أو مطلوبات جوهرية تحمل معدلات عمولة عائمة كما في ٣١ ديسمبر ٢٠٢٢ ، وتدير الشركة تدفقاتها النقدية عن طريق مراقبة التوقيت بين التدفق النقدي المحصل والتدفق النقدي المستخدم .

مخاطر تغير أسعار الصرف:

هي مخاطر التغير في قيمة الأدوات المالية بسبب التغيرات في أسعار صرف العملات الأجنبية ، تراقب الإدارة تقلبات أسعار صرف العملات الأجنبية وتعتقد أن الشركة ليست عرضة لمخاطر تغير أسعار الصرف بدرجة كبيرة نظراً لأن العملة الرسمية للشركة هي الريال السعودي وهو العملة الأساسية التي تتعامل بها الشركة وسعره ثابت حالياً وبهامش بسيط مقابل الدولار الأمريكي .

مخاطر الائتمان:

هي مخاطر عدم قدرة الأطراف الأخرى على الوفاء بمطلوباتها تجاه الشركة مما يؤدي إلى تكبد الشركة لخسارة مالية، تتكون الأدوات المالية التي قد تعرض الشركة لمخاطر تركيز المديونية بشكل رئيسي من الأرصدة النقدية وحسابات المدينين ، تقوم الشركة بإيداع أرصدها النقدية في عدد من المؤسسات المالية ذات القدرة الائتمانية العالية وتباشر سياسة للحد من حجم أرصدها المودعة في كل مؤسسة مالية ، ولا تعتقد الشركة بوجود مخاطر عدم كفاءة كبيرة في هذه المؤسسات المالية .

مخاطر السيولة:

هي مخاطر تعرض الشركة لصعوبات في الحصول على الأموال لمقابلة المطلوبات المرتبطة بالأدوات المالية تدار السيولة عن طريق التأكد بشكل دوري من توفرها بمقادير كافية لمقابلة أية مطلوبات مستقبلية ولا تعتقد الشركة أنها عرضة لمخاطر جوهرية متعلقة بالسيولة . لا تعتقد الشركة أنها عرضة لأي مخاطر هامة نسبياً ذات علاقة بما سبق .

٢٥- اعتماد القوائم المالية

اعتمدت هذه القوائم المالية من قبل مجلس إدارة الشركة بتاريخ ١٩ شوال ١٤٤٤ هـ/ الموافق ٠٩ مايو ٢٠٢٣ م .

14.2 القوائم المالية غير المراجعة للفترة المالية المنتهية في 30 يونيو 2023م

شركة الطاقات المعدنية للتجارة
(شركة مساهمة سعودية مقفلة)
الرياض - المملكة العربية السعودية
القوائم المالية الأولية المختصرة
لفترة السنة أشهر المنتهية في ٣٠ يونيو ٢٠٢٣ م
وتقرير المراجع المستقل لفحص القوائم المالية الأولية المختصرة

شركة الطاقات المعدنية للتجارة
(شركة مساهمة سعودية مغلقة)
الرياض - المملكة العربية السعودية
القوائم المالية الأولية المختصرة
لفترة الستة أشهر المنتهية في ٣٠ يونيو ٢٠٢٣ م

الصفحة	المحتويات
١	تقرير المراجع المستقل عن فحص القوائم المالية الأولية المختصرة
٢	قائمة المركز المالي الأولية المختصرة
٣	قائمة الأرباح أو الخسائر والنخل الشامل الآخر الأولية المختصرة
٤	قائمة التغيرات في حقوق الملكية الأولية المختصرة
٥	قائمة التدفقات النقدية الأولية المختصرة
١٩-٦	إيضاحات حول القوائم المالية الأولية المختصرة

تقرير المراجع المستقل لفحص القوائم المالية الأولية المختصرة

المحترمين

إلى السادة/ المساهمين
شركة الطاقات المعدنية للتجارة
(شركة مساهمة سعودية مغلقة)

مقدمة:

لقد فحصنا قائمة المركز المالي الأولية المختصرة المرفقة لشركة الطاقات المعدنية للتجارة (شركة مساهمة سعودية مغلقة) ("الشركة") كما في ٣٠ يونيو ٢٠٢٣، والقوائم الأولية المختصرة للأرباح أو الخسائر والدخل الشامل الأخر والتغيرات في حقوق الملكية والتدفقات النقدية لفترة الستة أشهر المنتهية في ذلك التاريخ، وملخصاً للسياسات المحاسبية الهامة والإيضاحات التفسيرية الأخرى. إن إدارة الشركة هي المسؤولة عن إعداد وعرض هذه القوائم المالية الأولية المختصرة وفقاً لمعيار المحاسبة الدولي ٣٤ (التقارير المالية الأولية) المعتمد في المملكة العربية السعودية. وتتمثل مسؤوليتنا في إبداء استنتاج بشأن هذه القوائم المالية الأولية المختصرة استناداً إلى فحصنا.

نطاق الفحص:

لقد قمنا بفحصنا وفقاً للمعيار الدولي الخاص بارتباطات الفحص رقم ٢٤١٠ (فحص المعلومات المالية الأولية المنفذ من قبل مراجع الحسابات المستقل للمنشأة) المعتمد في المملكة العربية السعودية. يشتمل فحص القوائم المالية الأولية على توجيه استفسارات بشكل أساسي إلى المسؤولين عن الأمور المالية والمحاسبية وتطبيق إجراءات تحليلية وإجراءات فحص أخرى. وتعد إجراءات الفحص أقل في نطاقها بشكل كبير من المراجعة التي تتم وفقاً للمعايير الدولية للمراجعة المعتمدة في المملكة العربية السعودية، وعليه فإنها لا تمكننا من الحصول على تأكيد بأننا سنكون على علم بكافة الأمور الهامة التي يمكن معرفتها أثناء القيام بعملية المراجعة. وعليه، فإننا لا نبدي رأي مراجعة.

الاستنتاج:

استناداً إلى الفحص الذي قمنا به، لم يلفت انتباهنا شيء يجعلنا نعتقد بأن القوائم المالية الأولية المختصرة المرفقة لم يتم إعدادها من كافة النواحي الجوهرية، وفقاً لمعيار المحاسبة الدولي رقم ٣٤ (التقرير المالي الأولي) المعتمد في المملكة العربية السعودية.

عن الخراشي وشركاه

عبد الله سليمان المسند
ترخيص رقم (٤٥٦)

الرياض في:

١٤ صفر ١٤٤٥ هـ
٣٠ أغسطس ٢٠٢٣ م

شركة الطاقات المعدنية للتجارة
شركة مساهمة سعودية مغلقة
قائمة المركز المالي الأولية المختصرة (غير مراجعة)
لفترة الستة أشهر المنتهية في ٣٠ يونيو ٢٠٢٣ م
(المبالغ المدرجة بالريال السعودي)

٣١ ديسمبر ٢٠٢٢ م (مراجعة)	٣٠ يونيو ٢٠٢٣ م (غير مراجعة)	إيضاح	
			الموجودات
			الموجودات غير المتداولة
١٠٩,٠٦٩,٥٠٢	٥٧,٧٢٥,٨٢٣	٥	ممتلكات والآلات ومعدات - بالصافي
٨٦٣,٢٦٣	٦٣١,٥٣٥	١/٦	حق استخدام الأصول
<u>١٠٩,٩٣٢,٧٦٥</u>	<u>٥٨,٣٥٧,٣٥٨</u>		إجمالي الموجودات غير المتداولة
			الموجودات المتداولة
١٣,٢٥١,٠١٤	١٢,٦٢٨,٤٢٧	٧	ذمم تجارية مدينة
٤,٠٢٦,٧٤٩	٦,٧٩٤,٩٧٨	٨	ذمم مدينة أخرى
٥,٥١٨,٥٧٤	٤,٦٦٥,١٦٥	٩	المخزون
-	٣٧,٦٠٧,٥٨٠	١/١٠	مستحق من اطراف ذات علاقة
٣٣١,٢٥٦	٢,٣٧٢,٧٦٢	١١	النقد وما في حكمه
<u>٢٣,١٢٧,٥٩٣</u>	<u>٦٤,٠٦٨,٩١٢</u>		إجمالي الموجودات المتداولة
<u>١٣٣,٠٦٠,٣٥٨</u>	<u>١٢٢,٤٢٦,٢٧٠</u>		إجمالي الموجودات
			حقوق الملكية والمطلوبات
			حقوق الملكية
٩٧,٥٠٠,٠٠٠	٩٧,٥٠٠,٠٠٠	١/١٢	رأس المال
١,٤٠٦,٢٤٦	١,٤٠٦,٢٤٦	٢/١٢	احتياطي نظامي
٤,٢٠٦,٢٩٠	(١,٤٧٨,٢٠٧)		(خسائر متراكمة) / أرباح مبقاة
٨٩,١٢٧	٨٩,١٢٧		التغيرات المتراكمة في بنود الدخل الشامل الأخر
<u>١٠٣,٢٠١,٦٦٣</u>	<u>٩٧,٥١٧,١٦٦</u>		إجمالي حقوق الملكية
			المطلوبات
			المطلوبات غير المتداولة
١٢,٨٧٠,٢٩٢	-	٢/١٠	المستحق إلى أطراف ذات علاقة
-	٤,٧٦٧,٠٩٣	١٥	قروض - الجزء غير المتداول
٣٣٢,٣٠٠	٢٥٦,٢٨٧	٢/٦	التزامات عقود الإيجار - الجزء غير المتداول
٦٨٤,٣٩٤	٨٤٢,٤٨٩	١٤	التزامات منافع موظفين محددة
<u>١٣,٨٨٦,٩٨٦</u>	<u>٥,٨٦٥,٨٦٩</u>		إجمالي المطلوبات غير المتداولة
			المطلوبات المتداولة
٤,٧١١,١٢٤	٣,٦٧٠,٤٥١	١٥	قروض - الجزء المتداول
٤٧٠,٧٤٠	٣١٤,٧٧٢	٢/٦	التزامات عقود الإيجار - الجزء المتداول
٨,٦٢٤,٥٢١	١٠,١٨٥,٤٤٦		ذمم تجارية دائنة
١,٩٩٣,٠٣٦	٤,٧٨٦,٤٣٦	١٣	أرصدة دائنة أخرى
١٧٢,٢٨٨	٨٦,١٣٠	١٦	مخصص الزكاة
<u>١٥,٩٧١,٧٠٩</u>	<u>١٩,٠٤٣,٢٣٥</u>		إجمالي المطلوبات المتداولة
<u>٢٩,٨٥٨,٦٩٥</u>	<u>٢٤,٩٠٩,١٠٤</u>		إجمالي المطلوبات
<u>١٣٣,٠٦٠,٣٥٨</u>	<u>١٢٢,٤٢٦,٢٧٠</u>		إجمالي حقوق الملكية و المطلوبات

الإيضاحات المرفقة جزء لا يتجزأ من القوائم المالية الأولية المختصرة

شركة الطاقات المعدنية للتجارة
شركة مساهمة سعودية مغلقة
قائمة الأرباح أو الخسائر والدخل الشامل الآخر الأولية المختصرة (غير مراجعة)
لفترة الستة أشهر المنتهية في ٣٠ يونيو ٢٠٢٣ م
(المبالغ المدرجة بالريال السعودي)

فترة الستة اشهر المنتهية في		ايضاح
٣٠ يونيو ٢٠٢٢ م (غير مراجعة)	٣٠ يونيو ٢٠٢٣ (غير مراجعة)	
١٤١,٨٥٥,٥١٩	٧٨,٢٣٢,٢٧٦	المبيعات
(١٣٥,٥٦٥,٧٩٠)	(٧٦,٩٢٣,٤٥٦)	١٧ تكلفة المبيعات
٦,٢٨٩,٧٢٩	١,٣٠٨,٨٢٠	مجمل الربح
(١,٩٦٠,٤٣٤)	(٢,٧٩٥,٦٢١)	١٨ مصروفات والأعباء
(٩٩٦,٠٤١)	(٦٣٦,٩١٨)	مصروفات عمومية وادارية
٣,٣٣٣,٢٥٤	(٢,١٢٣,٧١٩)	مصروفات بيعية وتسويقية (الخسارة) / الربح من العمليات
-	(٢,٤٣١)	نتائج الاعمال الاخرى:
(٤١٨,١١٧)	(٤٦٦,٠٢٢)	خسائر استبعاد ممتلكات والات ومعدات
(٨٦,٦٠٠)	(٨١,١٦٧)	مصروفات تمويلية
٢,٨٢٨,٥٣٧	(٢,٦٧٣,٣٣٩)	الانخفاض في أرصدة مدينة اخري
(٢٧٧,٨٤١)	(٨٦,١٥٨)	(خسارة) / ارباح الفترة قبل الزكاة
٢,٥٥٠,٦٩٦	(٢,٧٥٩,٤٩٧)	١٦ الزكاة
		صافي (خسارة) / ربح الفترة
		الدخل الشامل الآخر (الخسارة الشاملة
(٣٣٤,٦٥٧)	-	الأخرى)
١,٢٦٨,٥٤٦	-	خسائر محققة من بيع موجودات مالية بالقيمة
٩٣٣,٨٨٩	-	العادلة من خلال الدخل الشامل الاخر
٣,٤٨٤,٥٨٥	(٢,٧٥٩,٤٩٧)	ارباح غير محققة من تقييم موجودات مالية
		بالقيمة العادلة من خلال الدخل الشامل الآخر
		إجمالي الدخل الشامل للفترة
		إجمالي (الخسارة الشاملة) الدخل الشامل للفترة

شركة الطاقات المعدنية للتجارة
شركة مساهمة سعودية مقللة
قائمة التغيرات في حقوق الملكية الأولية المختصرة (غير مراجعة)
لفترة الستة أشهر المنتهية في ٣٠ يونيو ٢٠٢٣ م
(المبالغ مدرجة بالريال السعودي)

الاجمالي	التغيرات المتراكمة في بنود الدخل الشامل الآخر	أرباح مبقاة (خسائر متراكمة)	الاحتياطي النظامي	رأس المال	
١٠٠,٥٠١,١٣٧	(١,٦٦٨,١٠٠)	٣,٣٤٦,١٤٢	١,٣٢٣,٠٩٥	٩٧,٥٠٠,٠٠٠	الرصيد في ١ يناير ٢٠٢٢ م (مراجعة)
٢,٥٥٠,٦٩٧	-	٢,٥٥٠,٦٩٧	-	-	ربح الفترة
-	٣٣٤,٦٥٧	(٣٣٤,٦٥٧)	-	-	المحول من الخسائر المحققة الى الارباح المبقاة
٩٣٣,٨٨٩	٩٣٣,٨٨٩	-	-	-	إجمالي الدخل الشامل الآخر للفترة
١٠٣,٩٨٥,٧٢٣	(٣٩٩,٥٥٤)	٥,٥٦٢,١٨٢	١,٣٢٣,٠٩٥	٩٧,٥٠٠,٠٠٠	الرصيد في ٣٠ يونيو ٢٠٢٢ م (غير مراجعة)
١٠٣,٢٠١,٦٦٣	٨٩,١٢٧	٤,٢٠٦,٢٩٠	١,٤٠٦,٢٤٦	٩٧,٥٠٠,٠٠٠	الرصيد في ١ يناير ٢٠٢٣ م (مراجعة)
(٢,٧٥٩,٤٩٧)	-	(٢,٧٥٩,٤٩٧)	-	-	صافي خسارة الفترة
(٢,٩٢٥,٠٠٠)	-	(٢,٩٢٥,٠٠٠)	-	-	توزيعات ارباح
-	-	-	-	-	الدخل الشامل الآخر للفترة
٩٧,٥١٧,١٦٦	٨٩,١٢٧	(١,٤٧٨,٢٠٧)	١,٤٠٦,٢٤٦	٩٧,٥٠٠,٠٠٠	الرصيد في ٣٠ يونيو ٢٠٢٣ م (غير مراجعة)

الإيضاحات المرفقة جزء لا يتجزأ من القوائم المالية الأولية المختصرة

شركة الطاقات المعدنية للتجارة
شركة مساهمة سعودية مغلقة
قائمة التدفقات النقدية الأولية المختصرة (غير مراجعة)
لفترة الستة أشهر المنتهية في ٣٠ يونيو ٢٠٢٣ م
(المبالغ مدرجة بالريال السعودي)

فترة الستة اشهر المنتهية في		
٣٠ يونيو ٢٠٢٢	٣٠ يونيو ٢٠٢٣	
(غير مراجعة)	(غير مراجعة)	
٢,٨٢٨,٥٣٧	(٢,٦٧٣,٣٣٩)	النقدية من الأنشطة التشغيلية : (خسارة) / ربح الفترة قبل الزكاة تعديلات :
١,٨٧٥,٤٤١	٢,١٠٦,٠٥٦	استهلاك ممتلكات وآلات ومعدات
١٤١,٥٧٧	١٧٧,٠٣٥	التزامات منافع موظفين مكونة
-	٢,٤٣١	خسائر استبعادات ممتلكات والآلات ومعدات
٢١١,٦٩٩	٢٣١,٧٢٨	اهلاك حق استخدام أصول
	٨١,١٦٧	انخفاض في ارصدة مدينة اخري
٨٨٥,٧٤٣	٦٢٢,٥٨٧	التغيرات في الموجودات والمطلوبات التشغيلية
(٢,٩٩٨,٩٢٤)	(٢,٦٨٧,٠٦٢)	الذمم المدينة التجارية
(٦,٣٤٦,٤٤٣)	٨٥٣,٤٠٩	الذمم المدينة الاخرى
١,٨٢٨,٨٣٧	١,٥٦٠,٩٢٥	المخزون
٣٧٠,٦٣	-	الذمم الدائنة التجارية
(١,١٢١,٩٩١)	(٢٠٣,٠٧٤)	الأطراف ذات علاقة
-	(١٨,٩٣٩)	الذمم الدائنة الأخرى
(٥٥٥,٦٨٢)	(١٧٢,٣١٦)	المسدد من التزامات منافع الموظفين المحددة
(٢,٧٩٦,٠٢٦)	(١١٩,٣٩٢)	المسدد من الزكاة
		صافي النقد (المستخدم في) الأنشطة التشغيلية
(٩٣٩,١٨٥)	(١,٤٦٢,٦٨١)	التدفقات النقدية من الأنشطة الإستثمارية :
-	٢٢٠,٠٠٠	مدفوعات لإضافات الممتلكات والآلات والمعدات
(٩١٥,٣٢٧)	-	المتحصل من بيع ممتلكات والآلات ومعدات
(٤٣٠,١٧٩)	-	إضافات مشروعات قيد التنفيذ
٦,٠٠٠,٠٠٠	-	أضافات اصول حق الاستخدام
٣,٧١٥,٣٠٩	(١,٢٤٢,٦٨١)	إستبعادات موجودات مالية بالقيمة العادلة من خلال الدخل الشامل الأخر
		صافي النقد (المستخدم في) / الناتج من الأنشطة الإستثمارية
(٤,٧٥١,٤٤٧)	(٣,٩٤٤,٤٤٠)	التدفقات النقدية من الأنشطة التمويلية :
-	٧,٥٨٠,٠٠٠	المسدد من قروض
٢١٩,٥١٢	(٢٣١,٩٨١)	المحصل من قروض
(٤,٥٣١,٩٣٥)	٣,٤٠٣,٥٧٩	التزامات عقود الايجار
(٣,٦١٢,٦٥٢)	٢,٠٤١,٥٠٦	صافي النقد الناتج من (المستخدم في) الأنشطة التمويلية
٣,٨١٣,٤٢٤	٣٣١,٢٥٦	صافي التغير في النقد وما في حكمه
٢٠٠,٧٧٢	٢,٣٧٢,٧٦٢	رصيد النقد وما في حكمه في بداية الفترة
		رصيد النقد وما في حكمه في نهاية الفترة
		معاملات غير نقدية:
-	٥٠,٤٧٧,٨٧٤	استبعاد مشروعات تحت التنفيذ
-	٣٧,٦٠٧,٥٨٠	مستحق من اطراف ذات علاقة
-	١٢,٨٧٠,٢٩٢	مستحق الي اطراف ذات علاقة
-	٢,٩٢٥,٠٠٠	توزيعات ارباح مستحقة - ارصدة دائنة اخري

(١) الشركة وطبيعة نشاطها:

تأسست شركة الطاقات المعدنية للتجارة - شركة مساهمة سعودية مغلقة - (بشار إليها فيما يلي "الشركة") مركزها الرئيسي في مدينة الرياض بموجب السجل التجاري رقم ١٠١٠٥٢١٢٣٣ بتاريخ ١٤٣٨/٠٦/٢٠ هـ وينتهي في ١٤٤٥/٠٦/٠٨ هـ - لممارسة نشاطها في: "صناعة منتجات أولية من الحديد على شكل كتل من الركائز والمخلفات بعد إعادة صهرها، صناعة منتجات من الحديد أو من الصلب .. الخ، بواسطة السحب أو البثق أو الدرفلة، الإنشاءات العامة للمباني السكنية، البيع بالتجزئة لسكراب مواد البناء، يشمل (تجارة الحديد الخردة)، النقل البري للبضائع، نقل البضائع والمعدات (النقل الثقيل).

يقع المركز الرئيسي في العنوان التالي:

المملكة العربية السعودية - الرياض، حي المنار، طريق الإمام أحمد بن حنبل الرمز البريدي ١٤٢٢٢.

- تتضمن القوائم المالية الأولية المختصرة المرفقة حسابات الشركة وحسابات الفرع التالي:

اسم الفرع	رقم السجل التجاري	المحافظة
شركة الطاقات المعدنية للتجارة	١٠١٠٤٥٧٤٥٢	الرياض
شركة الطاقات المعدنية للتجارة - شركة شخص واحد	٢٠٥٥١٣٠٠٣١	الرياض
مصنع الطاقات للصناعات المعدنية	١٠١٠٥٦١٩١٤	الرياض

(٢) أسس الأعداد

١/٢ - بيان الالتزام

تم اعداد هذه القوائم المالية الأولية المختصرة بناءً على المعيار الدولي لإعداد التقارير المالية رقم (٣٤): التقرير المالي الأولي المعتمد في المملكة العربية السعودية، والمعايير والإصدارات الأخرى المعتمدة من الهيئة السعودية للمراجعين والمحاسبين. ولا تتضمن هذه القوائم المالية الأولية المختصرة كافة المعلومات والإيضاحات المطلوبة في القوائم المالية السنوية. وبناء عليه، ينبغي قراءة هذه القوائم المالية الأولية المختصرة جنباً إلى جنب مع القوائم المالية للشركة للسنة المنتهية في ٣١ ديسمبر ٢٠٢١ م.

٢/٢ - السنة المالية:

السنة المالية للشركة اثني عشر شهراً من بداية شهر يناير حتى نهاية شهر ديسمبر من كل عام ميلادي.

(٣) أسس القياس:

١/٣ - مبدأ التكلفة التاريخية

أعدت القوائم المالية وفقاً لمبدأ التكلفة التاريخية وباستخدام أساس الاستحقاق ومفهوم استمرارية النشاط، باستثناء بعض الأدوات المالية التي يتم قياسها بالتكلفة المطفأة باستخدام معدل العائد الفعلي وبعضها الآخر التي يتم قياسها بالقيمة العادلة من خلال الدخل الشامل الآخر.

٢/٣ - عملة العرض والنشاط:

إن الريال السعودي هو عملة إظهار القوائم المالية الأولية المختصرة والذي يمثل العملة الرئيسية للشركة.

(٤) ملخص لأهم السياسات المحاسبية:

الإنخفاض في قيمة الموجودات المالية:

تقوم الشركة بقياس خسائر الائتمانية المتوقعة على مدى العمر المتعلقة بموجوداتها المالية على أساس استطلاع المستقبل. تعتمد طريقة هبوط القيمة المطبقة لدى الشركة على ما إذا كان هناك مخاطر زيادة كبيرة في مخاطر الائتمان.

التقديرات والافتراضات والأحكام المحاسبية الهامة:

يتطلب إعداد القوائم المالية الأولية المختصرة من الإدارة إجراء الأحكام والتقديرات والافتراضات التي قد تؤثر على مبالغ الإيرادات والمصاريف والموجودات والمطلوبات المسجلة والإفصاح عن المطلوبات المحتملة بتاريخ إعداد القوائم المالية. وقد يترتب على عدم التأكد من هذه الافتراضات والتقديرات إجراء تعديل جوهري على القيم الدفترية للموجودات أو المطلوبات التي ستأثر بذلك في المستقبل. تستند هذه التقديرات والافتراضات على الخبرة وعوامل أخرى مختلفة يعتقد بأنها معقولة وفقاً للظروف وتستخدم لقياس القيم الدفترية للموجودات والمطلوبات التي يصعب الحصول عليها من مصادر أخرى. تتم مراجعة التقديرات والافتراضات المعنية بصورة مستمرة. يتم إثبات التعديلات على التقديرات المحاسبية في الفترة التي يتم فيها تعديل التقديرات أو في فترة التعديل والفترات المستقبلية إذا كانت التقديرات المتغيرة تؤثر على الفترة الحالية والفترات المستقبلية.

فيما يلي معلومات حول الافتراضات والتقديرات التي لها تأثير جوهري على المبالغ المدرجة في القوائم المالية:

٤- ملخص لأهم السياسات المحاسبية (تتمة)

- **الاستمرارية**
أجرت إدارة الشركة تقييماً لقدرة الشركة على الاستمرار وفقاً لمبدأ الاستمرارية، ولديها قناعة أن لدى الشركة الموارد الكافية لاستمرار أعمالها في المستقبل القريب. إضافة إلى ذلك، فإن الإدارة ليس لديها أي شكوك جوهريّة حول قدرة الشركة على الاستمرارية. لذلك فإنه لا يزال يتم إعداد القوائم المالية الأولية المختصرة على أساس مبدأ الاستمرارية.
- **الأعمار الإنتاجية المقدرة للممتلكات**
تقوم إدارة الشركة بتحديد الأعمار الإنتاجية المقدرة للممتلكات لأغراض الاستهلاك على أساس القسط الثابت على مدى الأعمار الإنتاجية المقدرة لها. يتم تحديد هذا التقدير بعد الأخذ بعين الاعتبار الاستخدام المتوقع للأصل أو الاستهلاك العادي تقوم الإدارة بمراجعة الأعمار الإنتاجية والقيمة المتبقية للموجودات على الأقل مرة واحدة في السنة، ويتم في نهاية كل سنة مالية تعديل قسط الاستهلاك المستقبلي في حالة اعتقاد الإدارة بأن الأعمار الإنتاجية تختلف عن التقديرات السابقة.
- **المخصصات**
تعتمد المخصصات، بحسب طبيعتها، على تقديرات وعمليات تقويم للتأكد فيما إذا تم استيفاء ضوابط الإثبات، بما في ذلك تقدير المبالغ المحتمل سدادها. تستند مخصصات الدعاوى القضائية إلى تقدير التكاليف، بعد الأخذ بعين الاعتبار، المشورة القانونية وغيرها من المعلومات المتاحة حالياً. تتضمن المخصصات المتعلقة بالمطلوبات غير المؤكدة، أفضل تقديرات الإدارة فيما إذا كان من المحتمل وقوع التدفقات النقدية الصادرة.
- **التزامات خطة منافع الموظفين المحددة (منافع الموظفين)**
يتم تقدير تكاليف خطط منافع الموظفين المستحقة بعد انتهاء الخدمة والقيمة الحالية للالتزام تلك المنافع باستخدام التقييمات الاكتوارية. يتضمن التقييم الاكتواري وضع افتراضات مختلفة قد تختلف عن التطورات الفعلية في المستقبل وتشمل هذه العوامل تحديد معدل الخصم ومعدل الزيادة في المرتبات ومعدلات الوفيات والزيادات في المعاشات التقاعدية في المستقبل ونظراً لتعقيد التقييم والافتراضات الأساسية وطبيعتها بأنها طويلة الأجل فإن المستحقات المقدرة تكون شديدة الحساسية لأي تغيير في تلك الافتراضات. تتم مراجعة جميع الافتراضات الاكتوارية في تاريخ كل مركز مالي.
- **تحديد مدة الإيجار للعقود مع خيارات التجديد والإنهاء**
تحدد الشركة مدة الإيجار على أنها فترة الإيجار غير القابلة للإلغاء، إلى جانب أية فترات يغطيها خيار لتمديد عقد الإيجار إذا كان من المؤكد بشكل معقول أن يمارس، أو أية فترات يغطيها خيار إنهاء عقد الإيجار، إذا كان من المؤكد بشكل معقول عدم ممارسته.
- **الإثبات والقياس الأولي**
يتم إثبات المدينون التجاريون المصدرة مبدنياً عند نشأتها. يتم إثبات جميع الموجودات والمطلوبات المالية الأخرى مبدنياً عندما تصبح الشركة طرفاً في الأحكام التعاقدية للأداة.
الأصل المالي (ما لم يكن مديناً تجارياً بدون عنصر تمويل هام) أو يتم قياس الالتزام المالي مبدنياً بالقيمة العادلة زانداً، بالنسبة لبند ليس بالقيمة العادلة من خلال الأرباح والخسائر، تكاليف المعاملة التي تنسب مباشرة إلى حيازتها أو إصدارها. يتم إثبات المدينون التجاريون بدون عنصر تمويل كبير مبدنياً بسعر المعاملة.

١/٤ - الأدوات المالية:

- **تصنيف وقياس الموجودات المالية والمطلوبات المالية**
المبالغ المستحقة من ذمم تجارية مدينة وغيرهم
تتم معظم الإيرادات على أساس شروط الائتمان العادية، ولا تحمل فوائد. عندما يتم تمديد الائتمان إلى ما بعد شروط الائتمان العادية، يتم قياس المبالغ المستحقة من الذمم التجارية المدينة وغيرهم بالتكلفة المستندة باستخدام طريقة الفائدة الحقيقية. في نهاية كل فترة تقرير تتم مراجعة القيم الدفترية للمبالغ المستحقة من المدينين التجاريين وغيرهم لتحديد ما إذا كان هناك أي دليل موضوعي على هبوط في قيمة تلك الذمم. إذا كان هناك دليل موضوعي على هبوط القيمة، فيتم إثبات خسارة هبوط القيمة ضمن الربح أو الخسارة مباشرة.
- **انخفاض قيمة الموجودات المالية غير المشتقة:**
تدرف الشركة بمخصصات الخسائر الائتمانية المتوقعة على الموجودات المالية المقاسة بالتكلفة المستندة وموجودات العقود.
تقوم الشركة بقياس مخصصات الخسارة بمبلغ يساوي خسائر الائتمان المتوقعة مدى الحياة.
- **قياس الخسائر الائتمانية المتوقعة:**
إن الخسائر الائتمانية المتوقعة هي تقدير مرجح محتمل للخسائر الائتمانية. يتم قياس الخسائر الائتمانية بأنها القيمة الحالية لكافة النقص في النقد (أي الفرق بين التدفقات النقدية للعقد والتدفقات النقدية التي تتوقع الشركة استلامها). يتم خصم الخسائر الائتمانية المتوقعة بسعر الفائدة الحقيقية للأصل المالي.
- **الموجودات المالية المنخفضة قيمتها ائتمانياً:**

تقوم الشركة بتاريخ كل قوائم مالية بتقييم ما إذا كانت الموجودات المالية المدرجة بالتكلفة المستنفذة منخفضة القيمة انتمائياً. يتم تقييم الأصل المالي على أنه منخفض القيمة انتمائياً عند وقوع حدث أو أكثر يكون له تأثير سلبي على التدفقات النقدية المستقبلية المقدره لذلك الأصل المالي.

٤- ملخص لأهم السياسات المحاسبية (تتمة)

١/٤ - الأدوات المالية (تتمة):

تشمل الأدلة التي تشير إلى انخفاض الموجودات المالية البيانات القابلة للملاحظة التالية:

- صعوبة مالية كبيرة للمدين؛
- خرق العقد مثل التقصير أو التأخير أكثر من ٤ سنوات من تاريخ الاستحقاق من الجهات الحكومية ومتأخرة أكثر من سنتين من تاريخ الاستحقاق من الجهات التجارية.
- إعادة هيكلة القرض أو السلفة من قبل الشركة بشروط لا تراها الشركة خلاف ذلك؛
- من الم حتمل أن يدخل المدين في حالة إفلاس أو إعادة تنظيم مالي أخرى؛ أو
- اختفاء سوق نشط للأوراق المالية بسبب الصعوبات المالية.

عرض الانخفاض في القيمة:

يتم خصم مخصصات الخسائر للموجودات المالية التي تقاس بالتكلفة المستنفذة من القيمة الدفترية للموجودات. يتم عرض خسائر الانخفاض في القيمة المتعلقة بالذمم المدينة التجارية والذمم المدينة الأخرى، بشكل منفصل في قائمة الأرباح أو الخسائر.

الانخفاض في قيمة الموجودات غير المالية:

تقوم الشركة، بتاريخ اعداد كل قوائم مالية، بتقييم ما إذا كان هناك مؤشر على انخفاض قيمة أصل غير مالي. في حالة وجود أي مؤشر أو عندما يكون مطلوباً اختبار انخفاض القيمة السنوي للأصل، تقوم الشركة بتقدير القيمة القابلة للاسترداد للأصل. القيمة القابلة للاسترداد هي القيمة العادلة للأصل أو الوحدة المنتجة للنقد ناقصاً تكاليف الاستبعاد والقيمة المستخدمة، أيهما أعلى. يتم تحديد القيمة القابلة للاسترداد لأصل فردي على حدة، ما لم يكن الأصل لا ينتج تدفقات نقدية مستقلة إلى حد كبير عن التدفقات النقدية من الموجودات أو مجموعات الموجودات الأخرى. عندما تزيد القيمة الدفترية للأصل أو الوحدة المنتجة للنقد عن قيمته القابلة للاسترداد، يعتبر الأصل منخفض القيمة ويتم تخفيضه إلى قيمته القابلة للاسترداد. عند تقييم القيمة الحالية، يتم خصم التدفقات النقدية المستقبلية المقدره إلى قيمتها الحالية باستخدام معدل خصم يعكس تقييمات السوق الحالية للقيمة الزمنية للنقود والمخاطر الخاصة للأصل. عند تحديد القيمة العادلة ناقصاً تكاليف الاستبعاد، تؤخذ معاملات السوق الخيرة في الاعتبار.

إذا لم يتم تحديد مثل هذه المعاملات، يتم استخدام نموذج تقييم مناسب. يتم الاعتراف بهذه العمليات الحسابية بمضاعفات التقييم وأسعار السهم المدرجة للشركات المتداولة أو مؤشرات القيمة العادلة الأخرى المتاحة. بالنسبة للموجودات باستثناء الشهرة، يتم إجراء تقويم بتاريخ كل تقرير مالي لتحديد ما إذا كان هناك أي مؤشر على أن خسائر انخفاض القيمة المثبتة سابقاً لم تعد موجودة أو قد انخفضت. في حالة وجود مثل هذا المؤشر، تقوم الشركة بتقدير القيمة القابلة للاسترداد للأصل أو الوحدة المنتجة للنقد. يتم عكس خسارة الانخفاض في القيمة المعترف بها سابقاً فقط إذا كان هناك تغيير في الافتراضات المستخدمة لتحديد القيمة القابلة للاسترداد للأصل منذ الاعتراف بأخر خسارة انخفاض في القيمة. يحدد العكس بحيث لا تتجاوز القيمة الدفترية للأصل القيمة القابلة للاسترداد ولا تتجاوز القيمة الدفترية التي كان من الممكن تحديدها بالصافي بعد الاستهلاك في حالة عدم الاعتراف بخسارة انخفاض القيمة للأصل في السنوات السابقة.

الإيرادات

تقوم الشركة بالاعتراف بالإيرادات بناء على نموذج مكون من خمس خطوات كما هو محدد في المعيار الدولي للتقرير المالي رقم ١٥:

- ✓ الخطوة رقم ١: تحديد العقد / العقود مع العميل: يتم تعريف العقد على أنه اتفاق بين طرفين أو أكثر ينشأ بموجبه حقوق ومطلوبات واجبة النفاذ ويحدد المعايير التي يجب استيفائها لكل عقد.
- ✓ الخطوة رقم ٢: تحديد مطلوبات أداء العقد: إن التزام الأداء هو وعد ضمن العقد مع العميل لتحويل بضاعة أو خدمة للعميل.
- ✓ الخطوة رقم ٣: تحديد سعر المعاملة: إن سعر المعاملة هو المبلغ الذي تتوقع الشركة استحقاقه مقابل تحويل البضائع أو الخدمات التي تم الالتزام بها للعميل باستثناء المبالغ المحصلة نيابة عن أطراف ثالثة.
- ✓ الخطوة رقم ٤: تخصيص سعر المعاملة لمطلوبات الأداء في العقد: بالنسبة للعقد الذي يحتوي على أكثر من التزام أداء تقوم الشركة بتخصيص سعر المعاملة لكل التزام أداء بمبلغ يعكس قيمة الاعتبارات التي تتوقع الشركة استحقاقها مقابل استيفاء كل التزام أداء.
- ✓ الخطوة رقم ٥: إدراج الإيرادات عندما تستوفي الشركة التزام الأداء.

تستوفي الشركة التزام الأداء وتقوم بإدراج الإيرادات مع مرور الوقت إذا تم استيفاء أحد المعايير التالية:

- أن لا ينشأ عن أداء الشركة أصل ذو استخدام بديل للشركة ويكون لدى الشركة حق قانوني في دفعات الأداء المنجز حتى أن يصل أداء الشركة إلى إنشاء أو تعزيز أصل يسيطر عليه العميل أثناء إنشاء الأصل أو تعزيزه.
- إستلام واستهلاك العميل للمنافع التي يوفرها أداء الشركة في وقت متزامن عند قيام الشركة بأدائها.

٤- ملخص لأهم السياسات المحاسبية (تتمة)

١/٤ - الأدوات المالية (تتمة):

- الإيرادات

• بالنسبة لمطلوبات الأداء التي لم تستوفي أحد الشروط المذكورة أعلاه يتم إدراج الإيرادات في الوقت الذي يتم فيه استيفاء التزام الأداء. عندما تستوفي الشركة التزام الأداء عن طريق تقديم المنتجات أو الخدمات التي وعدت بها ينشأ عن ذلك أصل على أساس تعاقدي بمبلغ الإعتبار المتحصل عليه من الأداء، ينشأ التزام تعاقدي عندما تتجاوز قيمة اعتبارات الشراء المستلمة من العميل مبلغ الإيرادات المدرجة. يتم قياس الإيرادات بالقيمة العادلة لاعتبارات الشراء المستلمة أو المستحقة القبض بالأخذ في الإعتبار الشروط التعاقدية المحددة للدفع بإستثناء الرسوم، وتقوم الشركة بتقييم إتفاقيات إيراداتها مقابل معايير معينة لتحديد ما إذا كانت تعمل بصفة مورد رئيسي أو كوكيل. يتم إدراج الإيرادات إلى المدي المحتمل لتتدفق المنافع الاقتصادية للشركة وإمكانية قياس الإيرادات والتكاليف بشكل موثوق.

- الإيرادات الأخرى:

يتم الاعتراف بالإيرادات الأخرى عند استحقاقها ويتم قياسها بالقيمة العادلة للعرض المحصل أو المستحق التحصيل.

- مرتجع المبيعات:

لم يتم وضع أي التزام عن استرداد أموال نظرا لأن مستوى مرتجعات البضاعة كما تشير الخبرات السابقة للشركة كان منخفضاً

- تكلفة المبيعات:

تتضمن تكلفة المبيعات التكاليف المباشرة للإنتاج التي تتضمن تكاليف المواد الخام وخدمات العقود والاستهلاك المرتبط بالممتلكات والألات والمعدات والإطفاء المرتبط بالمصاريف الموجهة والتكاليف غير المباشرة المتعلقة مباشرة بالإنتاج.

- المصروفات:

تتضمن المصروفات العمومية والإدارية بعض التكاليف المباشرة وغير المباشرة والتي لا تعد بالضرورة جزء من تكلفة الإيرادات وفقاً للمبادئ المحاسبية المتعارف عليها، كما توزع التكاليف بين تكلفة الإيرادات والمصاريف العمومية والإدارية إن لزم الأمر على أساس منتظم.

- الممتلكات والألات والمعدات

يتم إثبات الممتلكات والألات والمعدات بالتكلفة بعد خصم الاستهلاكات المترابطة وأي خسائر انخفاض في القيمة. تتضمن التكلفة النفقات المباشرة لاقتناء الأصل. التحسينات التي تزيد بشكل جوهري من العمر الإنتاجي للأصل يتم رسمتها. جميع المصاريف الأخرى الخاصة بالإصلاح والصيانة يتم تحميلها على قائمة الأرباح أو الخسائر وقت حدوثها. يتم احتساب استهلاك الممتلكات والمعدات باستخدام طريقة القسط الثابت، بعد خصم القيمة التقديرية المتبقية، على مدى أعمارها الإنتاجية المتوقعة وفقاً للنسب السنوية التالية:

البيان	نسبة الاستهلاك	البيان	نسبة الاستهلاك
مباني	٥%	الات ومعدات	٧%
شاحنات نقل وسيارات	٧%	أثاث وديكورات	٢٠%
أجهزة مكتبية	٢٠%	كرافانات	٢٠%

إذا كان بند الممتلكات والألات والمعدات يتكون من مكونات أجزاء فردية يكون لها تطبيق طرق أو نسب استهلاك أخرى مناسبة، فإنه يتم استهلاك كل جزء على حدة. الجزء المنفصل يكون جزء مادياً أو جزءاً غير مادياً يمثل فحصاً أو إصلاحاً رئيسياً.

يتم التوقف عن الاعتراف ببند الممتلكات والألات والمعدات عند استبعاد الأصل أو عندما لا يتوقع وجود منافع اقتصادية مستقبلية من استخدامه. يتم إدراج أي مكاسب أو خسائر ناتجة عن استبعاد الأصل (المحتسب بالفرق بين صافي متحصلات الاستبعاد والقيمة الدفترية للأصل) في قائمة الدخل عند التوقف عن الاعتراف بالأصل.

عند وجود مؤشرات على تغير القيمة التقديرية المتبقية أو الأعمار الإنتاجية المتوقعة للممتلكات والألات والمعدات فإنه يتم مراجعة التقديرات السابقة من قبل الإدارة وبناء على هذه المراجعة، يتم تعديل القيم التقديرية المتبقية أو العمار الإنتاجية المتوقعة أو طرق الاستهلاك للممتلكات والمعدات بأثر مستقبلي.

يتم قياس الأصل المالي بالقيمة العادلة من خلال الدخل الشامل الآخر إذا تم استيفاء كل من الشرطين التاليين :

أ- يُحتفظ بالأصل المالي ضمن نموذج أعمال يتم تحقيق هدفه من خلال تحصيل التدفقات النقدية التعاقدية وبيع الموجودات المالية .
ب- ينشأ عن الشروط التعاقدية للأصل المالي، في تواريخ محددة، تدفقات نقدية تُعد فقط دفعات من المبلغ الأصلي والفائدة على المبلغ الأصلي القائم .

- مشاريع تحت التنفيذ:

تتضمن المشاريع تحت التنفيذ التكاليف المتعلقة مباشرة بالمشاريع والتي يتم رسمتها إلى بند ممتلكات وألات ومعدات عند الانتهاء منها وتصبح جاهزة للاستخدام.

- المخزون:

يتمثل مخزون الشركة في قيمة مخزون المواد الخام، الإنتاج تحت التشغيل، الإنتاج التام وقطع الغيار والتي تظهر كأرصدة مخزون في تاريخ قائمة المركز المالي، ويتم قياس المخزون بسعر التكلفة أو صافي القيمة القابلة للتحقق أيهما أقل، ويتم تحديد التكلفة على أساس المتوسط المرجح. تتضمن التكلفة صافي قيمة الشراء والمصاريف المباشرة الأخرى المتعلقة بقيمة الشراء، وتتكون صافي القيمة القابلة للتحقق من سعر البيع التقديري ناقص تكاليف استكمال البيع. يجنب مخصص عند الضرورة مقابل أي مخزون متقدم أو بطيء الحركة.

٤- ملخص لأهم السياسات المحاسبية (تتمة)

١/٤ - الأدوات المالية (تتمة):

- مخصص الزكاة:

يتم احتساب الزكاة الشرعية وفقاً للتعليمات الصادرة من الهيئة العامة للزكاة والدخل ويتم تجنب مخصص لمجابهة الزكاة الشرعية المستحقة بشكل سنوي ويتم تحميله على قائمة الدخل، ويجري تسجيل أي فروقات بين المخصص المحتسب والربط النهائي عند اعتماد الربط النهائي على قائمة الدخل في حينه.

- ضريبة القيمة المضافة:

تخضع الشركة لنظام ضريبة القيمة المضافة ويتم احتساب الضريبة فور صدور الفاتورة أو تسليم الخدمة أو استلام الثمن أو جزء منه، ويتم تقديم إقرار ضريبة القيمة المضافة على أساس شهري.

- الموجودات والمطلوبات المحتملة:

لا يتم إثبات الموجودات المحتملة في القوائم المالية الأولية المختصرة، ولكن يتم الإفصاح عنها عندما يكون من المحتمل تحقيق منافع اقتصادية. يتم إجراء تقييم في تاريخ كل فترة مالية للاعتراف بالمطلوبات المحتملة والتي تكون مطلوبات محتملة ناشئة عن أحداث سابقة لا يمكن حدوثها إلا بوقوع وعدم وقوع حدث أو أكثر من الأحداث المستقبلية غير المؤكدة التي لا تخضع لكامل سيطرة الشركة.

- الإحتياطي النظامي:

يتم تجنب ١٠ % من أرباح العام الصافية لتكوين احتياطي نظامي طبقاً لأحكام نظام الشركات ويجوز للشركة أن توقف تجنب الإحتياطي متى بلغ ٣٠ % من رأس المال طبقاً لنظام الشركات وعقد تأسيس الشركة.

- تحويل العملات الأجنبية:

تظهر القوائم المالية الأولية المختصرة للشركة بالريال السعودي وهو أيضاً العملة الوظيفية للشركة. يتم، في الأصل، تحويل المعاملات بالعملات الأجنبية بالأسعار الفورية للعملة الوظيفية بالتاريخ التي تصبح فيه المعاملة مؤهلة للاعتراف. يتم بعد ذلك تحويل الموجودات والمطلوبات النقدية المسجلة بالعملات الأجنبية بأسعار التحويل الفورية للعملة الوظيفية بتاريخ إعداد القوائم المالية الأولية المختصرة للشركة، ويتم إدراج كافة الفروقات الناتجة عن تسوية أو ترجمة البنود النقدية بأسعار تختلف عن تلك التي تمت ترجمتها بها عند الإثبات الأولى ضمن الربح أو الخسارة مباشرة في الفترة التي تنشأ فيها.

- النقدية وما في حكمها:

يتكون النقدية وما في حكمها في قائمة المركز المالي من الأرصدة لدى البنوك والنقد في الصندوق والودائع قصيرة الأجل ومرابحات مستحقة خلال ثلاثة أشهر أو أقل والتي لا تخضع لمخاطر جوهريّة للتغير في قيمتها. يتم استبعاد النقد ومعادلات النقد الخاضعة لقيود بنكية وغير متاحة للاستخدام من النقد ومعادلات النقد لغرض إعداد قائمة التدفقات النقدية.

- المعاملات مع الأطراف ذات العلاقة:

يكون الشخص أو عضو مقرب من أسرة ذلك الشخص ذا علاقة بالشركة، إذا كان ذلك الشخص أحد أعضاء كبار موظفي الإدارة في الشركة، أو له سيطرة أو سيطرة مشتركة على الشركة، أو له تأثير مهم على الشركة. يكون الموظف العامل في الشركة عضواً من كبار موظفي الإدارة في الشركة، إذا كان ذلك الموظف أحد مساهمين الشركة، أو له صلاحيات اتخاذ القرارات الإدارية المؤثرة في الشركة. تعتبر منشأة ما ذات علاقة بالشركة إذا انطبق أي من الشروط التالية:

- المنشأة والشركة أعضاء في الشركة نفسها.
- أن تكون منشأة زميلة أو مشروع مشترك مع الشركة.
- المنشأة والشركة مشروعات مشتركة للطرف الثالث نفسه.
- إحدى المنشأتين مشروع مشترك لمنشأة ثالثة والمنشأة الأخرى منشأة زميلة للمنشأة الثالثة.
- المنشأة بمثابة خطة منافع ما بعد انتهاء التوظيف لصالح الموظفين إما في الشركة أو في منشأة ذات علاقة بالشركة.
- كون الشركة تخضع للسيطرة أو للسيطرة المشتركة من قبل شخص محدد في الفقرة الأولى أعلاه.
- المنشأة أو أي عضو في الشركة التي تعد جزءاً منها تقدم خدمات لموظفي الإدارة العليا للشركة.
- شخص محدد في الفقرة الأولى أعلاه يكون له تأثير مهم على الشركة أو أنه عضو من موظفي الإدارة العليا للشركة.

- أسس قياس وتصنيف الموجودات والمطلوبات إلى "متداولة" و "غير متداولة":

تقوم الشركة بإظهار الموجودات والمطلوبات في قائمة المركز المالي على أساس متداول/ غير متداول. تعتبر الموجودات متداولة وذلك:

- عندما يتوقع تحققها أو بنوى بيعها أو استنقاذها خلال دورة العمليات العادية
- في حالة اقتناؤها بشكل أساسي لغرض المتاجرة
- عندما يتوقع تحققها خلال اثني عشر شهراً بعد الفترة المالية، أو
- عندما تكون نقد ومعادل للنقد ما لم تكن هناك قيود على استبدالها أو استخدامها لسداد أية مطلوبات لمدة لا تقل عن اثني عشر شهراً بعد الفترة المالية.
- تصنف كافة الموجودات الأخرى كـ "غير متداولة".

شركة الطاقات المعدنية للتجارة
شركة مساهمة سعودية مغلقة
إيضاحات حول القوائم المالية الأولية المختصرة (غير مراجعة)
لفترة الستة أشهر المنتهية في ٣٠ يونيو ٢٠٢٣ م
(المبالغ مدرجة بالريال السعودي)

٤- ملخص لأهم السياسات المحاسبية (تتمة)

١/٤ - الأدوات المالية (تتمة):

تعتبر المطلوبات متداولة وذلك:

- عندما يتوقع سدادها خلال دورة العمليات العادية.
 - في حالة اقتناؤها بشكل أساسي لأغراض المتاجرة.
 - عندما تستحق السداد خلال اثني عشر شهراً بعد الفترة المالية، أو
 - عند عدم وجود حق غير مشروط لتأجيل سداد الالتزامات لمدة لا تقل عن اثني عشر شهراً بعد الفترة المالية.
- تصنف كافة الالتزامات الأخرى كـ "غير متداولة".
يتم قياس الأصل المالي بالقيمة العادلة من خلال الربح أو الخسارة ما لم يتم قياسه بالتكلفة المُطفأة أو بالقيمة العادلة من خلال الدخل الشامل الآخر .

الأدوات المالية - الاعتراف الأولي :

عند الإثبات الأولي ، يتم قياس الأصل المالي أو الالتزام المالي بقيمته العادلة زاندا أو مطروحا منه - في حالة أصل مالي أو التزام مالي ليس بالقيمة العادلة من خلال الربح أو الخسارة - تكاليف المعاملة التي يمكن عزوها بشكل مباشر إلى اقتناء أو إصدار الأصل المالي أو الالتزام المالي .

القياس اللاحق للأصل المالي:

بعد الإثبات الأولي، تقوم الشركة بقياس الأصل المالي حسب التصنيف المبين أنفاً بما يلي :

- أ- التكلفة المُطفأة ؛ أو
- ب- القيمة العادلة من خلال الدخل الشامل الآخر ؛ أو
- ج- القيمة العادلة من خلال الربح أو الخسارة

- التقديده وما في حكمها:

لأغراض إعداد قائمة التدفقات النقدية ، تتكون النقدية وشبه النقدية من الأرصدة لدى البنوك والنقد في الصندوق والمرابحات قصيرة الأجل التي تستحق خلال ثلاثة أشهر أو أقل من تاريخ الاقتناء .

- تحويل العملات الأجنبية:

يتم تسجيل المعاملات التي تتم بالعملات الأجنبية خلال السنة بأسعار الصرف السائدة في تاريخ إجراء المعاملات. يتم تحويل أرصدة الموجودات المالية والمطلوبات المالية بأسعار العملات الأجنبية السائدة في تاريخ قائمة المركز المالي والمعلنة. يتم تسجيل الأرباح أو الخسائر الناتجة عن تحويل العملات الأجنبية في الأرباح أو الخسائر والدخل الشامل الآخر .

شركة الطاقات المعدنية للتجارة
شركة مساهمة سعودية مقللة
إيضاحات حول القوائم المالية الأولية المختصرة
لفترة الستة أشهر المنتهية في ٣٠ يونيو ٢٠٢٣ م
(المبالغ بالريال السعودي)

٥ ممتلكات والآت ومعدات

الإجمالي	مشروعات تحت التنفيذ*	كرافانات	أجهزة مكتبية	اثاث وديكورات	شاحنات نقل وسيارات	الات ومعدات	مباني**	أراضي	
١٢١,٢٨٨,٢١٦	٥٠,٤٧٧,٨٧٤	١١٧,٩٤٦	٣٤٧,٧٩٩	١,٥٢٩,٧٧٥	٨,٧٣٢,٧٤١	٤٣,٩٨٠,٦٨٥	٦,٦٦٩,٨٣٦	٩,٤٣١,٥٦٠	الرصيد في ١ يناير ٢٠٢٣ م (مراجعة)
١,٤٦٢,٦٨١	-	-	٩,٨٢٣	٢٩٥,٤٩٣	١,١٤٥,٧٢٥	١١,٦٤٠	-	-	الإضافات خلال الفترة
(٥٠,٩٠١,٩٨٤)	(٥٠,٤٧٧,٨٧٤)	-	-	-	(٤٢٤,١١٠)	-	-	-	الاستبعادات خلال الفترة
٧١,٨٤٨,٩١٣	-	١١٧,٩٤٦	٣٥٧,٦٢٢	١,٨٢٥,٢٦٨	٩,٤٥٤,٣٥٦	٤٣,٩٩٢,٣٢٥	٦,٦٦٩,٨٣٦	٩,٤٣١,٥٦٠	الرصيد في ٣٠ يونيو ٢٠٢٣ م (غير مراجعة)
									الإستهلاك المتراكم :
١٢,٢١٨,٧١٤	-	٣٢,٧٩٩	١٠٢,٣١٩	٤١١,٣٤٤	٣,٠٩١,٩٠٠	٧,٩٩٢,٤٧٥	٥٨٧,٨٧٧	-	الرصيد في ١ يناير ٢٠٢٢ م (مراجعة)
٢,١٠٦,٠٥٥	-	٢,٩٤٩	٣٥,١٩٩	٨٢,٣٦٥	٣١٣,٠٥٥	١,٥٠٥,٧٤١	١٦٦,٧٤٦	-	استهلاك الفترة
(٢٠١,٦٧٩)	-	-	-	-	(٢٠١,٦٧٩)	-	-	-	استبعادات الفترة
١٤,١٢٣,٠٩٠	-	٣٥,٧٤٨	١٣٧,٥١٨	٤٩٣,٧٠٩	٣,٢٠٣,٢٧٦	٩,٤٩٨,٢١٦	٧٥٤,٦٢٣	-	الرصيد في ٣٠ يونيو ٢٠٢٢ م (غير مراجعة)
									صافي القيمة الدفترية:
٥٧,٧٢٥,٨٢٣	-	٨٢,١٩٨	٢٢٠,١٠٤	١,٣٣١,٥٥٩	٦,٢٥١,٠٨٠	٣٤,٤٩٤,١٠٩	٥,٩١٥,٢١٣	٩,٤٣١,٥٦٠	في ٣٠ يونيو ٢٠٢٣ م (غير مراجعة)
١٠٩,٠٦٩,٥٠٢	٥٠,٤٧٧,٨٧٤	٨٥,١٤٧	٢٤٥,٤٨٠	١,١١٨,٤٣١	٥,٦٤٠,٨٤١	٣٥,٩٨٨,٢١٠	٦,٠٨١,٩٥٩	٩,٤٣١,٥٦٠	في ٣١ ديسمبر ٢٠٢٢ م (مراجعة)

(*) تم التصويت من قبل الجمعية العامة غير العادية المنعقدة بتاريخ ٢٨ مايو ٢٠٢٣ علي العدول عن إكمال خطط التوسع وتم الاتفاق والموافقة علي نقل منفعة المشروع المستثمر لصالح رئيس مجلس الادارة الأستاذ / فهد الخنيني وتحمله تكاليف المبالغ المسددة من الشركة لهذا المشروع ، وقامت الجمعية بتفويض مجلس الادارة بعمل التسوية اللازمه وانهاء الاجراءات.

تم توزيع مصروف الاستهلاك للسنة كما يلي:

٣٠ يونيو ٢٠٢٣ م	
(غير مراجعة)	
٢,٠٣٤,٧٦١	تكلفة مبيعات (إيضاح ١٧)
٧١,٢٩٤	مصروفات عمومية وإدارية (إيضاح ١٨)
٢,١٠٦,٠٥٥	

٦- عقود الأيجار

١/٦- حق استخدام الأصول

٣١ ديسمبر ٢٠٢٢ م (مراجعة)	٣٠ يونيو ٢٠٢٣ م (غير مراجعة)	حق استخدام الأصول:
١,١١٧,٠٦٠	١,٥٧٨,٦٧٧	الرصيد في بداية الفترة / السنة
٤٦١,٦١٧	-	المضاف خلال الفترة / السنة
١,٥٧٨,٦٧٧	١,٥٧٨,٦٧٧	رصيد نهاية الفترة / السنة
٢٧١,٩٨٧	٧١٥,٤١٤	مجمع الاستهلاك
٤٤٣,٤٢٧	٢٣١,٧٢٨	الرصيد في بداية الفترة / السنة
٧١٥,٤١٤	٩٤٧,١٤٢	إستهلاك خلال الفترة / السنة
٨٦٣,٢٦٣	٦٣١,٥٣٥	رصيد نهاية الفترة / السنة
		صافي القيمة الدفترية

٣١ ديسمبر ٢٠٢٢ م (مراجعة)	٣٠ يونيو ٢٠٢٣ م (غير مراجعة)	٢/٦- التزامات عقود الإيجار:
٨٠٩,٨٤٢	٨٠٣,٠٤٠	الرصيد في بداية الفترة / السنة
٤٦١,٦١٧	-	المضاف خلال الفترة / السنة
(٢,٦٩٨)	٣,٣٨٩	فائدة عقود الإيجار المؤجلة
١,٢٦٨,٧٦١	٨٠٦,٤٢٩	التزامات عقود الأيجار
(٤٦٥,٧٢١)	(٢٣٥,٣٧٠)	يخصم - المسدد خلال الفترة / السنة
٨٠٣,٠٤٠	٥٧١,٠٥٩	رصيد نهاية الفترة / السنة
٤٧٠,٧٤٠	٣١٤,٧٧٢	التزامات عقود الأيجار - الجزء المتداول
٣٣٢,٣٠٠	٢٥٦,٢٨٧	التزامات عقود الأيجار - الجزء الغير متداول

٧- ذمم تجارية مدينة (بالصافي)

٣١ ديسمبر ٢٠٢٢ م (مراجعة)	٣٠ يونيو ٢٠٢٣ م (غير مراجعة)	عملاء
١٣,٣٣٢,٨٤٢	١٢,٧١٠,٢٥٥	يخصم: مخصص خسائر إنتمانية متوقعة (١/٧)
(٨١,٨٢٨)	(٨١,٨٢٨)	
١٣,٢٥١,٠١٤	١٢,٦٢٨,٤٢٧	

١/٧- حركة مخصص الخسائر الانتمائية المتوقعة

٣١ ديسمبر ٢٠٢٢ م (مراجعة)	٣٠ يونيو ٢٠٢٣ م (غير مراجعة)	الرصيد أول الفترة / السنة
٣٨,٨١٣	٨١,٨٢٨	المكون خلال الفترة / السنة
٤٣,٠١٥	-	
٨١,٨٢٨	٨١,٨٢٨	

٨- أرصدة مدينة أخرى:

٣١ ديسمبر ٢٠٢٢ م (مراجعة)	٣٠ يونيو ٢٠٢٣ م (غير مراجعة)
٢,٧١١,٥٦٦	٥,٥٥٥,٣٢٠
١٩٢,٧٩٣	١٩٨,١٣٥
١,٢٩٧,٨١٨	١,٢٩٨,١١٨
(١٧٥,٤٢٨)	(٢٥٦,٥٩٥)
٤,٠٢٦,٧٤٩	٦,٧٩٤,٩٧٨

دفعات مقدمة للموردين
عهد وسلف موظفين
مصاريف مدفوعة مقدما
يخصم:
حركة مخصص الإنخفاض في قيمة أرصدة مدينة أخرى (١/٨)

١/٨- حركة مخصص الإنخفاض في قيمة أرصدة مدينة أخرى

٣١ ديسمبر ٢٠٢٢ م (مراجعة)	٣٠ يونيو ٢٠٢٣ م (غير مراجعة)
١٩٩,٤٠٩	١٧٥,٤٢٨
٧٢,١٩٢	٨١,١٦٧
(٩٦,١٧٣)	-
١٧٥,٤٢٨	٢٥٦,٥٩٥

رصيد أول الفترة / السنة
المكون خلال الفترة / السنة
مخصصات انتفي الغرض منها

٩- المخزون

٣١ ديسمبر ٢٠٢٢ م (مراجعة)	٣٠ يونيو ٢٠٢٣ م (غير مراجعة)
٥,٣٤٩,٠٩٥	٣,٢٩٤,٦٨٠
٩٢١	٤٤٣,٧٨٥
١٦٨,٥٥٨	٩٢٦,٧٠٠
٥,٥١٨,٥٧٤	٤,٦٦٥,١٦٥

مخزون مواد خام معادن - مصنع الخرج
مخزون مواد خام معادن - مدينة تجميع المعادن
مخزون مواد خام معادن - الجبيل

١٠- أطراف ذات علاقة

١/١٠- المستحق من أطراف ذات علاقة

٣١ ديسمبر ٢٠٢٢ م (مراجعة)	٣٠ يونيو ٢٠٢٣ م (غير مراجعة)
-	٣٧,٦٠٧,٥٨٠
-	٣٧,٦٠٧,٥٨٠

فهد بن عبدالله بن عبدالعزيز الخيني

٢/١٠- المستحق إلى أطراف ذات علاقة

٣١ ديسمبر ٢٠٢٢ م (مراجعة)	٣٠ يونيو ٢٠٢٣ م (غير مراجعة)
١٢,٨٧٠,٢٩٢	-
١٢,٨٧٠,٢٩٢	-

فهد بن عبدالله بن عبدالعزيز الخيني

١٠- أطراف ذات علاقة (تتمة)

وتتمثل المعاملات الجوهرية مع الأطراف ذات العلاقة المؤثرة على قائمة الأرباح أو الخسائر والدخل الشامل الآخر كما يلي:

الطرف ذو علاقة	طبيعة العلاقة	نوع المعاملة	٣٠ يونيو ٢٠٢٣ م (غير مراجعة)	٣١ ديسمبر ٢٠٢٢ م (مراجعة)
فهد بن عبدالله بن عبدالعزيز الخنيني	المساهم ورئيس مجلس الإدارة/ شريك	تمويل سدادات	-	(٦,٢٠١,٦٧٨)
		شراء اصول	٥٠,٤٧٧,٨٧٤	٨,٤٧٢,٩٠٦
				-

١١- النقد وما في حكمه

النقد لدى البنوك	٣٠ يونيو ٢٠٢٣ م (غير مراجعة)	٣١ ديسمبر ٢٠٢٢ م (مراجعة)
النقد بالصندوق	٢,٢٩٥,٤٥٦	٢٨١,٧٢٥
	٧٧,٣٠٤	٤٩,٥٣١
	٢,٣٧٢,٧٦٢	٣٣١,٢٥٦

١٢- رأس المال

١/١٢- رأس المال:

بلغ رأسمال الشركة كما في ٣١ ديسمبر ٢٠٢٠ م مبلغ ٣,٠٠٠,٠٠٠ ريال سعودي مقسم إلى ٧٥ حصة عينية قيمة كل حصة ٤٠,٠٠٠ في تاريخ ١٤٤٢/٨/٢ هـ (الموافق ٢٠٢١/٠٣/١٥ م) تم تعديل عقد التأسيس بزيادة رأس المال من ٣٠٠٠,٠٠٠ ريال سعودي إلى ٨٠,٠٠٠,٠٠٠ ريال سعودي وذلك بزيادة عدد الحصص من ٧٥ حصة إلى ٨,٠٠٠,٠٠٠ حصة وتخفيض قيمة الحصة من ٤٠,٠٠٠ ريال سعودي إلى ١٠ ريال سعودي لكل حصة ملك شخص واحد كما هو مذكور في عقد التأسيس في ذلك التاريخ.

- في تاريخ ١٤٤٣/٠١/٢٣ هـ (الموافق ٢٠٢١/٠٨/٣١ م) تم تعديل عقد التأسيس بزيادة رأس المال من ٨٠,٠٠٠,٠٠٠ ريال سعودي إلى ٩٧,٥٠٠,٠٠٠ ريال سعودي بزيادة عدد الحصص من ٨,٠٠٠,٠٠٠ حصة إلى ٩,٧٥٠,٠٠٠ حصة ملك شخص واحد كما هو مذكور في عقد التأسيس في ذلك التاريخ.

- في تاريخ ١٤٤٣/٠٧/٢٨ هـ (الموافق ٢٠٢٢/٠٣/٠٢ م) تم تغيير الشكل القانوني للشركة من شركة شخص واحد - ذات مسئولية محدودة إلى شركة مساهمة مقفلة برأس مال مدفوع بقيمة ٩٧,٥٠٠,٠٠٠ ريال لعدد اسهم ٩,٧٥٠,٠٠٠ سهم قيمة السهم ١٠ ريال سعودي ، بالإضافة إلى ذلك تم تعديل هيكل الشركة بدخول مساهمين جدد، وقد تم اتخاذ الإجراءات النظامية وتم تعديل النظام الأساسي والسجل التجاري .

- بتاريخ ١٤٤٣/١١/٠٦ هـ (الموافق ٢٠٢٢/٠٦/٠٥ م) وافقت الجمعية العامة للشركة علي طرح (١٢,٣%) من اسهم الشركة بعد رفع رأس المال للاكتتاب العام في السوق الموازية وتفويض مجلس ادارة الشركة لإتمام ما يلزم وتقديم ملف طرح الشركة الي هيئة السوق المالية وطلب الإدراج لمجموعة تداول السعودية.

- بتاريخ ١٤٤٤/٠٥/١٢ هـ (الموافق ٢٠٢٢/١٢/٠٦ م) وافقت الجمعية العامة للشركة علي تعديل نسبة الطرح للجمعية السابقة المنعقدة بتاريخ ١٤٤٣/١١/٠٦ هـ (الموافق ٢٠٢٢/٠٦/٠٥ م) من نسبة (١٢,٣%) الي طرح نسبة (١٦,١٣%) من اسهم الشركة بعد رفع رأس المال للاكتتاب العام في السوق الموازية وتفويض مجلس ادارة الشركة لإتمام ما يلزم وتقديم ملف طرح الشركة الي هيئة السوق المالية وطلب الإدراج لمجموعة تداول السعودية، وعليه يقر المساهمون بأنه تم الوفاء بكامل رأس مال الشركة.

- بتاريخ ١٤٤٤/١١/٠٨ هـ (الموافق ٢٠٢٣/٠٥/٢٨ م) وافقت الجمعية العامة للشركة علي تعديل نسبة الطرح للجمعية السابقة المنعقدة بتاريخ ١٤٤٤/٠٥/١٢ هـ (الموافق ٢٠٢٢/١٢/٠٦ م) من نسبة (١٦,١٣%) الي طرح نسبة (٢٠%) من اسهم الشركة بعد رفع رأس المال للاكتتاب العام في السوق الموازية وتفويض مجلس ادارة الشركة لإتمام ما يلزم وتقديم ملف طرح الشركة الي هيئة السوق المالية وطلب الإدراج لمجموعة تداول السعودية.

١٢- رأس المال (تتمة)

وتم توزيع رأس المال الجديد إلى ٩,٧٥٠,٠٠٠ سهم متساوي القيمة، قيمة كل سهم ١٠ ريال سعودي تم توزيعها على المساهمين كما في ٣٠ يونيو ٢٠٢٣ و ٣١ ديسمبر ٢٠٢٢ كما يلي :-

نسبة المساهمة	قيمة الاسهم ريال سعودي	القيمة ريال سعودي	عدد الأسهم	اسم المساهم
%٣٤,٥١	١٠	٣٣,٦٥٠,٣٨٠	٣,٣٦٥,٠٣٨	فهد بن عبدالله بن عبدالعزيز الخنيزي
%٦,٠٤	١٠	٥,٨٨٩,٥٣٠	٥٨٨,٩٥٣	علي محمد الحضيف
%٥٩,٤٥	١٠	٥٧,٩٦٠,٠٩٠	٥,٧٩٦,٠٠٩	مساهمون آخرون (نسبة مساهمة اقل من ٥٪)
%١٠٠		٩٧,٥٠٠,٠٠٠	٩,٧٥٠,٠٠٠	الإجمالي

٢/١٢- الاحتياطي النظامي:

وفقاً لنظام الشركات في المملكة العربية السعودية وعقد التأسيس للشركة يتم تجنب ١٠٪ من صافي الدخل السنوي لتكوين الاحتياطي النظامي في حالة وجود أرباح للشركة، ويجوز لشركة التوقف عن هذا التجنب عندما يبلغ الاحتياطي ٣٠٪ من رأس المال. إن هذا الاحتياطي غير قابل للتوزيع كأرباح.

١٣- أرصدة دائنة أخرى

٣٠ يونيو ٢٠٢٣ م (غير مراجعة)	٣١ ديسمبر ٢٠٢٢ م (مراجعة)	
-	١٨٤,٠٠٠	دفعات مقدمة من العملاء
٢,٩٢٥,٠٠٠	-	توزيعات ارباح مستحقة
٩٧٥,٧٣٤	٧٧٣,٥٩٦	مستحقات موظفين
٦٧٠,٣٨٨	٨٨٦,٢٧٥	هيئة الزكاة والضريبة والجمارك - ضريبة القيمة المضافة دائنة
٢١٥,٣١٤	١٤٩,١٦٥	مصرفات مستحقة
٤,٧٨٦,٤٣٦	١,٩٩٣,٠٣٦	الإجمالي

١٤- التزامات منافع الموظفين المحددة

- وصف عام للخطة:

تطبق الشركة خطة منافع محددة تتوافق مع متطلبات نظام العمل في المملكة العربية السعودية. تقوم الشركة بتسديد مدفوعات نهاية الخدمة لموظفيها وفقاً لأحكام نظام العمل في المملكة العربية السعودية. يعتمد استحقاق هذه التعويضات على الراتب النهائي للموظف وطول مدة الخدمة وإكمال فترة الخدمة الدنيا ويدفع عند توقف العمل. إن خطط منافع نهاية الخدمة للموظفين هي خطط غير ممولة ويتم استيفاء التزامات سداد المنافع عند استحقاقها.

٣٠ يونيو ٢٠٢٣ م (غير مراجعة)	٣١ ديسمبر ٢٠٢٢ م (مراجعة)	
٦٨٤,٣٩٤	٤٨١,٢٢٦	الرصيد في بداية الفترة / السنة
١٧٧,٠٣٥	٣٠١,٦١٩	القيمة الحالية للالتزامات المحددة ضمن الأرباح أو الخسائر
-	(٥٨,٣٤٦)	أرباح إعادة قياس التزامات المنافع المحددة ضمن الدخل الشامل الآخر
(١٨,٩٤٠)	(٤٠,١٠٥)	المزايا المدفوعة خلال الفترة / السنة
٨٤٢,٤٨٩	٦٨٤,٣٩٤	القيمة الحالية للالتزامات المنافع المحددة

١٥- القروض

٣١ ديسمبر ٢٠٢٢ م (مراجعة)	٣٠ يونيو ٢٠٢٣ م (غير مراجعة)	
١٣,٣٧٧,٧٨٣	٤,٧١١,١٢٤	الرصيد في بداية الفترة / السنة
-	٧,٥٨٠,٠٠٠	إضافات القروض خلال الفترة / السنة
١,٢٢٠,٩٢٤	٤٤٧,٥٦٧	رصيد بداية الفترة / السنة من فوائد تمويل مؤجلة
-	٩٠,٨٦٠	فوائد تمويل مؤجلة مضافة خلال الفترة / السنة
(٤٤٧,٥٦٧)	(٩٢,٠٠٠)	فوائد تمويل مؤجلة
(٩,٤٤٠,٠١٦)	(٤,٣٠٠,٠٠٧)	المسدد من اصل وفائدة القروض خلال الفترة/ السنة
٤,٧١١,١٢٤	٨,٤٣٧,٥٤٤	الرصيد في نهاية الفترة / السنة
٤,٧١١,١٢٤	٣,٦٧٠,٤٥١	قروض طويلة الأجل - الجزء المتداول
-	٤,٧٦٧,٠٩٣	قروض طويلة الأجل - الجزء غير المتداول

- في تاريخ ١٩ / ٨ / ٢٠٢٠ م قامت الشركة بتوقيع عقد تمويل ومراجعة اسلامية مع شركة السعودية للتمويل بمبلغ ١,٠٠٠,٠٠٠ ريال سعودي بنسبة فائدة ١٢٪ تقدر بمبلغ ١٢٠,٠٠٠ ريال سعودي بضمان كفالة وغرم من الشريك فهد عبد الله عبدالعزيز الخيني ويسدد القرض على فترة ٣٦ قسط وينتهي في ٢٠٢٣/٩/١ م.
- في تاريخ ٢٧ / ١٠ / ٢٠٢٠ م تم توقيع عقد آخر تمويل ومراجعة اسلامية مع شركة السعودية للتمويل بمبلغ ٤,٠٠٠,٠٠٠ ريال سعودي بفائدة ١٢٪ تقدر الفائدة بمبلغ ٤٨٠,٠٠٠ ريال سعودي بضمان كفالة وغرم من الشريك فهد عبد الله عبدالعزيز الخيني ويسدد القرض على فترة ٣٦ شهر ينتهي في ٢٠٢٣/١١/١ م.
- في تاريخ ٦ / ٥ / ٢٠٢١ م قامت الشركة بتوقيع عقد قرض ومراجعة مع شركة كوارا للتمويل بمبلغ ٧,٠٠٠,٠٠٠ ريال سعودي بنسبة فائدة ٨٪ تقدر الفائدة بمبلغ ٥٦٠,٠٠٠ ريال سعودي بضمان كفالة وغرم من الشريك فهد عبد الله عبدالعزيز الخيني ويسدد القرض على ٢٤ قسط ينتهي في ٢٠٢٣/٥/١ م.
- في تاريخ ٢٦ / ٥ / ٢٠٢١ م قامت الشركة بتوقيع عقد قرض ومراجعة مع شركة كوارا للتمويل بمبلغ ٣,٠٠٠,٠٠٠ ريال سعودي بنسبة فائدة ٨٪ تقدر الفائدة بمبلغ ٢٤٠,٠٠٠ ريال سعودي بضمان كفالة وغرم من الشريك فهد عبد الله عبدالعزيز الخيني ويسدد القرض على ٢٤ قسط ينتهي في ٢٠٢٣/٦/١ م.
- في تاريخ ٤ / ٥ / ٢٠٢٣ م قامت الشركة بتوقيع عقد قرض ومراجعة مع شركة صكوك المالية بمبلغ ٢٠,٠٠٠,٠٠٠ ريال سعودي بنسبة فائدة ٦,٨٥٪ وتقدر قيمة الفائدة الكلية للقرض بمبلغ ٥,٩٣٢,٥١٧ ريال سعودي ومصروفات ادارية قدرها ٦٠٠,٠٠٠ ريال سعودي ، وتم تقسيم القرض على دفعات حيث تم استلام النفعه الاولي من القرض بقيمة ٧,٥٨٠,٠٠٠ ريال سعودي بتاريخ ٤ / ٥ / ٢٠٢٣ م ، ويسدد القرض على ١٠ اقساط نصف سنوية تنتهي في ٢٠٢٧/٩/١ م ، وهذا القرض بضمان كفالة وغرم من الشريك فهد عبد الله عبدالعزيز الخيني.

١٦- مخصص الزكاة
أ- احتساب الزكاة

٣١ ديسمبر ٢٠٢٢ م (مراجعة)	٣٠ يونيو ٢٠٢٣ م (غير مراجعة)	
٦,٧٢٧,٧٤١	٣,٣٦٣,٨٧٠	احتساب مخصص الزكاة:
٦,٨٩٢,٦٥٠	٣,٤٤٦,٣٢٥	صافي الوعاء الزكوي (٣٥٤/٣٦٥) *
١٧٢,٣١٦	٨٦,١٥٨	الزكاة (٢,٥٪ من صافي الوعاء الزكوي) للفترة / للسنة

- تم احتساب الزكاة في ٣٠ يونيو ٢٠٢٣ م تقديريا مع الوعاء الزكوي للعام السابق ٢٠٢٢ .

ب - كانت حركة مخصص الزكاة كما يلي:

٣١ ديسمبر ٢٠٢٢ م (مراجعة)	٣٠ يونيو ٢٠٢٣ م (غير مراجعة)	
٥٥٥,٦٥٤	١٧٢,٢٨٨	رصيد بداية الفترة / السنة
١٧٢,٣١٦	٨٦,١٥٨	المكون في نهاية الفترة / السنة
(٥٥٥,٦٨٢)	(١٧٢,٣١٦)	المسدد خلال الفترة / السنة
١٧٢,٢٨٨	٨٦,١٣٠	رصيد نهاية الفترة / السنة

١٦- مخصص الزكاة (تتمة)

ج - الموقف الزكوي

أنهت الشركة وضعها الزكوي عن عام ٢٠٢٢ وحصلت على شهادة من هيئة الزكاة والضريبة والجمارك بذلك سارية المفعول حتى ٣٠ ابريل ٢٠٢٤ .

١٧- تكلفة المبيعات

٣٠ يونيو ٢٠٢٢ م (غير مراجعة)	٣٠ يونيو ٢٠٢٣ م (غير مراجعة)	
٥,٧٤٥,٣٦٠	٥,٥١٨,٥٧٤	رصيد مخزون أول الفترة / السنة
١٣٥,٢٥١,٥٤٩	٦٨,٧٧٧,٥٧١	صافي مشتريات حديد ومعادن
(١٢,٠٩١,٨٠٣)	(٤,٦٦٥,١٦٥)	رصيد مخزون آخر الفترة / السنة
١٢٨,٩٠٥,١٠٦	٦٩,٦٣٠,٩٨٠	تكلفة المشتريات آخر الفترة / السنة
٦,٦٦٠,٦٨٤	٧,٢٩٢,٤٧٦	المصاريف الصناعية المباشرة (١/١٧)
<u>١٣٥,٥٦٥,٧٩٠</u>	<u>٧٦,٩٢٣,٤٥٦</u>	تكلفة المبيعات

٣٠ يونيو ٢٠٢٢ م (غير مراجعة)	٣٠ يونيو ٢٠٢٣ م (غير مراجعة)	
٢,٧١٢,٩٨٦	٢,٧٢٠,٣٧٤	١/١٧ تتكون المصروفات الصناعية المباشرة مما يلي:
١,٨٣٨,١٥٥	٢,٠٣٤,٧٦١	رواتب وأجور وما في حكمها
١,٤٨٢,٣٣٩	١,٢٨١,٢٧٧	استهلاك ممتلكات والآلات ومعدات
٦٢٧,٢٠٤	١,٢٥٦,٠٦٤	وقود وزيوت ومحروقات
<u>٦,٦٦٠,٦٨٤</u>	<u>٧,٢٩٢,٤٧٦</u>	أخرى الإجمالي

١٨- مصروفات عمومية وإدارية

٣٠ يونيو ٢٠٢٢ م (غير مراجعة)	٣٠ يونيو ٢٠٢٣ م (غير مراجعة)	
١,٤٨٠,٢٥٠	٢,٠٩٩,٨١٩	رواتب وأجور وما في حكمها
١٦٧,٥٠٠	٢٨٠,٧٦٧	إستشارات قانونية ومالية
٦٦,٠٥٢	١٧٤,٦٠٥	تأمينات اجتماعية
٣٧,٢٨٦	٧١,٢٩٤	استهلاك الممتلكات والآلات والمعدات
٣٩,١٣٥	٣٦,٧٩٥	غاز ووقود
٤٢,١٩٩	٢١,٢١٩	رسوم حكومية واشتراكات
٢٥,٧٩١	١٤,٦٥٢	قرطاسية ومطبوعات
٩,٩١٥	١١,٧٩٣	مصاريف بنكية
١٢,٢٧٦	٧,٤١٣	كهرباء ومياه وبريد وهاتف
٢٧,٦٥٢	٢,٦٣٢	نظافة وضيافة
٥٢,٣٧٨	٧٤,٦٣٢	أخرى
<u>١,٩٦٠,٤٣٤</u>	<u>٢,٧٩٥,٦٢١</u>	

١٩- الأدوات المالية

القيمة العادلة:

تعتبر القيمة العادلة لكل من النقد في الصندوق ولدى البنوك والمدينين والمخزون والدائنين والموجودات والمطلوبات الأخرى مقارنة للقيمة المسجلة بها نتيجة لطبيعة فترتها قصيرة الأجل .
ولا تستخدم الشركة أدوات مالية مشتقة لإدارة مخاطر معدلات العمولة وتقلبات أسعار صرف العملات الأجنبية وذلك بسبب العوامل المبينة أدناه :

مخاطر معدلات العمولة:

هي مخاطر متعددة تتعلق بتأثير التغيرات في معدلات العمولة في السوق على المركز المالي للشركة وتدفقاتها النقدية ، ليس لدى الشركة موجودات أو مطلوبات جوهرية تحمل معدلات عمولة عائمة كما في ٣١ ديسمبر ٢٠٢٢ ، وتدير الشركة تدفقاتها النقدية عن طريق مراقبة التوقيت بين التدفق النقدي المحصل والتدفق النقدي المستخدم .

مخاطر تغير أسعار الصرف:

هي مخاطر التغير في قيمة الأدوات المالية بسبب التغيرات في أسعار صرف العملات الأجنبية ، تراقب الإدارة تقلبات أسعار صرف العملات الأجنبية وتعتقد أن الشركة ليست عرضة لمخاطر تغير أسعار الصرف بدرجة كبيرة نظراً لأن العملة الرسمية للشركة هي الريال السعودي وهو العملة الأساسية التي تتعامل بها الشركة وسعره ثابت حالياً وبهامش بسيط مقابل الدولار الأمريكي .

مخاطر الائتمان:

هي مخاطر عدم قدرة الأطراف الأخرى على الوفاء بمطلوباتها تجاه الشركة مما يؤدي إلى تكبد الشركة لخسارة مالية، تتكون الأدوات المالية التي قد تعرض الشركة لمخاطر تركيز المديونية بشكل رئيسي من الأرصدة النقدية وحسابات المدينين ، تقوم الشركة بإيداع أرصدها النقدية في عدد من المؤسسات المالية ذات القدرة الائتمانية العالية وتباشر سياسة للحد من حجم أرصدها المودعة في كل مؤسسة مالية ، ولا تعتقد الشركة بوجود مخاطر عدم كفاءة كبيرة في هذه المؤسسات المالية .

مخاطر السيولة:

هي مخاطر تعرض الشركة لصعوبات في الحصول على الأموال لمقابلة المطلوبات المرتبطة بالأدوات المالية تدار السيولة عن طريق التأكد بشكل دوري من توفرها بمقادير كافية لمقابلة أية مطلوبات مستقبلية ولا تعتقد الشركة أنها عرضة لمخاطر جوهرية متعلقة بالسيولة . لا تعتقد الشركة أنها عرضة لأي مخاطر هامة نسبياً ذات علاقة بما سبق .

٢٠- أرقام المقارنة:

تمت إعادة تويب غير جوهرية لأرقام المقارنة لقائمة الأرباح أو الخسائر والدخل الشامل الاخر للفترة المنتهية في ٣٠ يونيو ٢٠٢٢ م بما يتماشى مع تويب الفترة الحالية.

٢١- اعتماد القوائم المالية الأولية المختصرة

تم اعتماد إصدار القوائم المالية الأولية المختصرة المرفقة لفترة الستة أشهر في ٣٠ يونيو ٢٠٢٣ م من قبل مجلس إدارة الشركة بتاريخ (١٤ صفر ١٤٤٥ هـ الموافق ٣٠ أغسطس ٢٠٢٣ م).