



حديد الرياض  
RIYADH STEEL

نشرة إصدار شركة الرياض للحديد



23 عاماً

من التنمية الصناعية  
بأعلى معايير الجودة



حديد الرياض  
RIYADH STEEL



## إشعار هام

تقدم هذه النشرة معلومات تفصيلية كاملة عن شركة الرياض للحديد وعن الأسهم المطروحة للاكتتاب. وعند تقديم طلبات الاكتتاب في الأسهم المطروحة للاكتتاب، ستتم معاملة المستثمرين على أساس أن طلباتهم تستند إلى المعلومات التي تحتويها نشرة الإصدار هذه، والتي يمكن الحصول على نسخ منها عن طريق زيارة المواقع الإلكترونية لكل من الشركة (www.riyadhsteel.com.sa) أو موقع المستشار المالي ومدير الاكتتاب (www.alinmainvestment.com) أو موقع هيئة السوق المالية (www.cma.org.sa) أو موقع شركة تداول السعودية «تداول السعودية» (www.saudiexchange.sa). كما سيتم الإعلان من قبل المستشار المالي ومدير الاكتتاب «شركة الإنماء للاستثمار» على موقع شركة تداول السعودية عن نشر نشرة الإصدار وإتاحتها للمستثمرين المؤهلين خلال المدة المحددة وفق قواعد طرح الأوراق المالية والالتزامات المستمرة (خلال فترة لا تقل عن (١٤) يوم قبل الإدراج) وعن أي تطورات أخرى.

وقد عينت الشركة شركة الإنماء للاستثمار («الإنماء للاستثمار») مستشاراً مالياً («المستشار المالي») ومديراً للاكتتاب («مدير الاكتتاب») وذلك فيما يتعلق بطرح أسهم الشركة في السوق الموازية («الاكتتاب») (ولمزيد من التفاصيل، فضلاً مراجعة القسم رقم (٩-١) «التعهدات الخاصة بالاكتتاب» من هذه النشرة).

إن المعلومات التي تضمنتها نشرة الإصدار هذه كما في تاريخ إصدارها عرضة للتغيير، لا سيما أن الوضع المالي للشركة وقيمة أسهم الطرح يمكن أن تتأثر بشكل سلبي نتيجة للتطورات المستقبلية مثل عوامل التضخم ومعدلات الفائدة والضرائب أو غيرها من العوامل الاقتصادية والسياسية أو العوامل الأخرى الخارجة عن سيطرة الشركة (ولمزيد من التفاصيل، فضلاً مراجعة القسم رقم (٢) «عوامل المخاطرة» من هذه النشرة). ولا يجوز اعتبار تقديم نشرة الإصدار هذه أو أي معلومات شفوية أو كتابية متعلقة بأسهم الطرح أو تفسيرها أو الاعتماد عليها، بأي شكل من الأشكال، على أنها وعد أو تأكيد أو إقرار بشأن تحقق أي إيرادات أو نتائج أو أحداث مستقبلية.

لا يجوز اعتبار نشرة الإصدار هذه بمثابة توصية من جانب الشركة أو من أعضاء مجلس إدارتها أو أي من مستشاريها للمشاركة في عملية الاكتتاب. وتعتبر المعلومات الموجودة في نشرة الإصدار هذه ذات طبيعة عامة تم إعدادها بدون الأخذ في الاعتبار الأهداف الاستثمارية الفردية أو الوضع المالي أو الاحتياجات الاستثمارية الخاصة بالأشخاص الراغبين بالاستثمار في الأسهم محل الطرح. ويتحمل كل مستلم لنشرة الإصدار هذه، وقبل اتخاذ قرار بالاستثمار، مسؤولية الحصول على استشارة مهنية من مستشار مالي مرخص له من قبل الهيئة بخصوص الاكتتاب، لتقييم مدى ملائمة هذا الاستثمار والمعلومات الواردة بخصوصه في نشرة الإصدار هذه للأهداف والأوضاع والاحتياجات المالية الخاصة به، بما في ذلك المزايا والمخاطر المتعلقة بالاستثمار في الأسهم محل الطرح. وقد يكون الاستثمار في الأسهم محل الطرح مناسباً لبعض المستثمرين دون غيرهم، ويجب على المستثمرين المحتملين عدم الاعتماد على قرار طرف آخر بالاستثمار أو عدم الاستثمار.

ويقتصر الاكتتاب في أسهم الطرح على فئات المستثمرين المؤهلين، وهم:

١. مؤسسات سوق مالية تتصرف لحسابها الخاص.
٢. عملاء مؤسسة سوق مالية مرخص لها في ممارسة أعمال الإدارة شريطة أن تكون مؤسسة السوق المالية قد عُيِّنت بشروط تمكنها من اتخاذ القرارات الخاصة بقبول المشاركة في الطرح والاستثمار في السوق الموازية نيابة عن العميل دون حاجة إلى الحصول على موافقة مسبقة منه.
٣. حكومة المملكة، أو أي جهة حكومية، أو أي هيئة دولية تعترف بها الهيئة، أو السوق، وأي سوق مالية أخرى تعترف بها الهيئة، أو مركز الإيداع.
٤. الشركات المملوكة من الحكومة، مباشرة أو عن طريق محافظة تديرها مؤسسة سوق مالية مرخص لها في ممارسة أعمال الإدارة.
٥. الشركات والصناديق المؤسسية في دول مجلس التعاون لدول الخليج العربية.
٦. صناديق الاستثمار.
٧. الأجانب غير المقيمين المسموح لهم بالاستثمار في السوق الموازية والذين يستوفون المتطلبات المنصوص عليها في الدليل الاسترشادي لاستثمار الأجانب غير المقيمين في السوق الموازية.
٨. المؤسسات المالية الأجنبية المؤهلة.
٩. أي أشخاص اعتباريين آخرين يجوز لهم فتح حساب استثماري في المملكة وحساب لدى مركز الإيداع.
١٠. أشخاص طبيعيين يجوز لهم فتح حساب استثماري في المملكة وحساب لدى مركز الإيداع، ويستوفون أي من المعايير الآتية:
  - أ. أن يكون قد قام بصفقات في أسواق الأوراق المالية لا يقل مجموع قيمتها عن أربعين مليون (٤٠,٠٠٠,٠٠٠) ريال سعودي ولا تقل عن عشرة صفقات في كل ربع سنة خلال الإثني عشرة شهراً الماضية.
  - ب. أن لا تقل قيمة صافي أصوله عن خمسة ملايين ريال سعودي.



- ج. أن يعمل أو سبق له العمل مدة ثلاث سنوات على الأقل في القطاع المالي.
- د. أن يكون حاصلًا على الشهادة العامة للتعامل في الأوراق المالية المعتمدة من قبل الهيئة.
- هـ. أن يكون حاصلًا على شهادة مهنية متخصصة في مجال أعمال الأوراق المالية معتمدة من جهة معترف بها دولياً.
١١. أي أشخاص آخرين تحددهم الهيئة.

سيتم الطرح خلال الفترة من يوم الأحد ٢١/٠٤/١٤٤٥هـ (الموافق ٠٥/١١/٢٠٢٣م) إلى يوم الاثنين ٢٩/٠٤/١٤٤٥هـ (الموافق ١٣/١١/٢٠٢٣م) ويطلب كل من الشركة والمستشار المالي ومدير الاكتتاب من متلقي هذه النشرة الاطلاع على كافة القيود النظامية التي تتعلق بطرح أو بيع أسهم الطرح ومراعاة التقيد بها.

لا تمثل هذه النشرة عرضاً لبيع أو طلباً لعرض شراء أي من أسهم الطرح، من جانب أي شخص في أي بلد لا يجيز فيه النظام المعمول به في ذلك البلد لمثل ذلك الشخص تقديم مثل ذلك العرض أو الطلب. ويحظر صراحة توزيع هذه النشرة أو بيع أسهم الطرح لأي شخص في أي دولة أخرى غير المملكة، باستثناء فئة الأجانب غير المقيمين المسموح لهم بالاستثمار في السوق الموازية والذين يستوفون المتطلبات المنصوص عليها في الدليل الاسترشادي لاستثمار الأجانب غير المقيمين في السوق الموازية والمؤسسات المالية الأجنبية المؤهلة و/أو المستثمرين الأجانب والشركات والصناديق المؤسسية في دول مجلس التعاون لدول الخليج العربية من خلال اتفاقية مبادلة، على أن يتم مراعاة الأنظمة والتعليمات المنظمة لذلك.

## المعلومات المالية

تم إعداد القوائم المالية المراجعة للسنة المالية المنتهية في ٣١ ديسمبر ٢٠٢٢م (التي تتضمن أرقام المقارنة للسنة المالية المنتهية في ٣١ ديسمبر ٢٠٢١م) والإيضاحات المرفقة بها، وفقاً للمعايير الدولية للتقرير المالي (IFRS) المعتمدة في المملكة العربية السعودية والمعايير والإصدارات الأخرى الصادرة عن الهيئة السعودية للمراجعين والمحاسبين (SOCPA).

وقد تمت مراجعة وتدقيق البيانات المالية للشركة من قبل «شركة المحاسبين المتحدون للاستشارات المهنية».

هذا وتقوم الشركة بإصدار قوائمها المالية بالريال السعودي.

## التوقعات والإفادات المستقبلية

تم إعداد التوقعات التي تضمنتها هذه النشرة على أساس افتراضات محددة ومعلنة. وقد تختلف ظروف الشركة في المستقبل عن الافتراضات المستخدمة، وبالتالي فإنه لا يوجد ضمان أو تأكيد أو تعهد فيما يتعلق بدقة أو اكتمال هذه التوقعات.

وتمثل بعض التوقعات الواردة في هذه النشرة «إفادات مستقبلية»، والتي يستدل عليها بشكل عام من خلال استخدام بعض الكلمات ذات الدلالة المستقبلية مثل «يخطط» أو «يعتزم» أو «ينوي» أو «يقدر» أو «يعتقد» أو «يتوقع» أو «من المتوقع» أو «يمكن» أو «من الممكن» أو «يحتمل» أو «من المحتمل» أو «سوف» أو «قد» والصيغ النافية لها وغيرها من المفردات المقاربة أو المشابهة لها في المعنى. وتعكس هذه الإفادات وجهة نظر الشركة الحالية فيما يتعلق بأحداث مستقبلية، ولكنها ليست ضماناً للأداء المستقبلي، فهناك العديد من العوامل التي قد تؤثر في الأداء الفعلي أو الإنجازات أو النتائج التي تحققها الشركة وتؤدي إلى اختلافها بشكل كبير عما تضمنته هذه الإفادات صراحةً أو ضمناً.

وقد تم استعراض أبرز المخاطر والعوامل التي يمكن أن تؤدي إلى مثل هذا الأثر بصورة أكثر تفصيلاً في القسم رقم (٢) «عوامل المخاطرة» من هذه النشرة. وفي حال تحقق واحد أو أكثر من هذه العوامل، أو إذا ثبت عدم صحة أو دقة أي من التوقعات أو التقديرات الواردة في هذه النشرة، فإن النتائج الفعلية للشركة قد تختلف بشكل جوهري عن تلك الموضحة في هذه النشرة.

ومراعاةً لمتطلبات قواعد طرح الأوراق المالية والالتزامات المستمرة، ستقوم الشركة بتقديم نشرة إصدار تكميلية إلى الهيئة إذا علمت في أي وقت بعد اعتماد هذه النشرة من الهيئة وقبل اكتمال الإدراج بأي من الآتي: (١) وجود تغيير مهم في أمور جوهرية واردة في نشرة الإصدار، أو (٢) ظهور أي مسائل مهمة كان يجب تضمينها في نشرة الإصدار. وباستثناء هاتين الحالتين، فإن الشركة لا تعتزم تحديث أو تعديل أي معلومات تتضمنها هذه النشرة، سواءً كان ذلك نتيجة معلومات جديدة أو حوادث مستقبلية أو غير ذلك. ونتيجة لهذه المخاطر والأمور غير المؤكدة والتقديرات، فإن الأحداث والظروف والتوقعات المستقبلية التي تتناولها هذه النشرة قد لا تحدث على النحو الذي تتوقعه الشركة وقد لا تحدث مطلقاً. بناءً عليه، ينبغي على المستثمرين المؤهلين المحتملين فحص الإفادات المستقبلية في ضوء هذه الإيضاحات مع عدم الاعتماد على الإفادات المستقبلية بشكل أساسي.



## دليل الشركة

### مجلس إدارة الشركة

الجدول رقم (١): أعضاء مجلس إدارة الشركة\*

بعد الطرح				قبل الطرح				تاريخ التعيين	الاستقلالية**	صفة العضوية	العمر	الجنسية	المنصب	الاسم
الملكية غير المباشرة		الملكية المباشرة		الملكية غير المباشرة		الملكية المباشرة								
النسبة	العند	النسبة	العند	النسبة	العند	النسبة	العند							
٠,٠٢٦%	١,٣١٠	٣,١٩٦%	١٥٩,٧٨٧	٠,٠٤١%	٢,٠٣٧	٣,٩٩٥%	١٩٩,٧٣٤	١٥/٠٦/١٤٤٣هـ (الموافق ٢٠٢٢/٠١/١٨م)	غير تنفيذي مستقل	٦٥	سعودي	رئيس مجلس الإدارة	طارق بن عبدالرحمن بن محمد الغنام	
٠,٥٤٢%	٢٧,١٠٣	٩,٦٣٥%	٤٨١,٧٧١	١,٠٠٦%	٥٠,٢٨٣	١٤,٢٩٩%	٧١٤,٩٧١	١٥/٠٦/١٤٤٣هـ (الموافق ٢٠٢٢/٠١/١٨م)	غير تنفيذي مستقل	٦٧	سعودي	نائب رئيس مجلس الإدارة	معن بن حمد بن محمد الجاسر	
-	-	٣,٥١٦%	١٧٥,٨٢٢	-	-	٤,٣٩٦%	٢١٩,٧٧٨	١٥/٠٦/١٤٤٣هـ (الموافق ٢٠٢٢/٠١/١٨م)	غير تنفيذي مستقل	٦٥	سعودي	عضو مجلس الإدارة	عبدالكريم بن ابراهيم بن عبدالكريم النافع	
٠,٠٠٠١%	٤	٣,٣٠٢%	١٦٥,١١٢	٠,٠٠٠١%	٣	٤,١٢٨%	٢٠٦,٣٩٠	١٥/٠٦/١٤٤٣هـ (الموافق ٢٠٢٢/٠١/١٨م)	غير تنفيذي مستقل	٦٤	سعودي	عضو مجلس الإدارة	محمد بن عبدالله بن عبدالرحمن السيف	
-	-	٠,٨٠٠%	٤٠,٠٠٠	-	-	٠,٨٠٠%	٤٠,٠٠٠	١٥/٠٦/١٤٤٣هـ (الموافق ٢٠٢٢/٠١/١٨م)	غير تنفيذي مستقل	٣٤	سعودي	عضو مجلس الإدارة	سلطان بن توفيق بن أحمد القصير	
-	-	٤,٩٩٠%	٢٤٩,٥٠٠	-	-	٤,٩٩٠%	٢٤٩,٥٠٠	١٥/٠٦/١٤٤٣هـ (الموافق ٢٠٢٢/٠١/١٨م)	غير تنفيذي مستقل	٣٤	سعودي	عضو مجلس الإدارة	أحمد بن عبدالكريم بن ابراهيم النافع	
-	-	٣,٥١٦%	١٧٥,٨٢٢	-	-	٤,٣٩٦%	٢١٩,٧٧٨	١٥/٠٦/١٤٤٣هـ (الموافق ٢٠٢٢/٠١/١٨م)	غير تنفيذي مستقل	٦٣	سعودي	عضو مجلس الإدارة	خالد بن حمد بن يحيى اليحيى	
<b>أمين سر مجلس الإدارة</b>														
-	-	-	-	-	-	-	-	٠٨/١١/١٤٤٤هـ (الموافق ٢٠٢٣/٠٥/٢٨م)	-	-	٢٩	سعودي	أمين سر مجلس الإدارة	محمد بن خالد العتيبي

المصدر: الشركة

\* تم تعيين أعضاء مجلس الإدارة من قبل الجمعية العامة التحولية للشركة التي عقدت بتاريخ ١٥/٠٦/١٤٤٣هـ (الموافق ٢٠٢٢/٠١/١٨م) لمدة (٥) سنوات.

\*\* تم الاستناد على لائحة حوكمة الشركات الصادرة عن هيئة السوق المالية في تحديد عوارض الاستقلال لأعضاء مجلس الإدارة، وتمثل عوارض الاستقلال لأعضاء مجلس الإدارة - على سبيل المثال لا الحصر- وفقا للائحة حوكمة الشركات فيما يلي:

- (١) أن يكون مالكا لما نسبته خمسة في المائة أو أكثر من أسهم الشركة أو من أسهم شركة أخرى من مجموعتها أو له صلة قرابة مع من يملك هذه النسبة.
- (٢) أن يكون ممثلا لشخص ذي صفة اعتبارية يملك ما نسبته خمسة في المائة أو أكثر من أسهم الشركة أو من أسهم شركة أخرى من مجموعتها.
- (٣) أن تكون له صلة قرابة مع أي من أعضاء مجلس الإدارة في الشركة أو في شركة أخرى من مجموعتها.
- (٤) أن تكون له صلة قرابة مع أي من كبار التنفيذيين في الشركة أو في شركة أخرى من مجموعتها.
- (٥) أن يكون عضو مجلس إدارة في شركة أخرى من مجموعة الشركة المرشح لعضوية مجلس إدارتها.
- (٦) أن يعمل أو كان يعمل موظفا خلال العامين الماضيين لدى الشركة أو أي طرف متعامل معها أو بشركة أخرى من مجموعتها، كمراجع الحسابات وكبار الموردين، أو أن يكون مالكا لحصص سيطرة لدى أي من تلك الأطراف خلال العامين الماضيين.
- (٧) أن تكون له مصلحة مباشرة أو غير مباشرة في الأعمال والعقود التي تتم لحساب الشركة.
- (٨) أن يتقاضى أي مبالغ مالية من الشركة علاوة على مكافأة عضوية مجلس الإدارة أو أي من لجانته تزيد عن مائتين ألف ( ٢٠٠,٠٠٠ ) ريال سعودي أو ٥٠٪ من مكافأته في العام السابق التي تحصل عليها مقابل عضوية مجلس الإدارة أو أي من لجانته أيهما أقل.
- (٩) أن يشترك في عمل من شأنه منافسة الشركة أو أن يتجر في أحد فروع النشاط الذي تزاوله الشركة.
- (١٠) أن يكون قد أمضى ما يزيد على تسع سنوات متصلة أو منفصلة في عضوية مجلس إدارة الشركة (أصبحت الزامية ابتداء من دورة مجلس إدارة الشركة المساهمة المدرجة والتي تكون بعد تاريخ ١/٠١/٢٠١٩م).

\*\*\* يوجد ملكية غير مباشرة للأستاذ/ طارق عبدالرحمن محمد الغنام بنسبة (٠,٠٤١٪) قبل الطرح وملكية غير مباشرة بنسبة (٠,٠٢٦٪) بعد الطرح ناتجة عن ملكية سارة بن عبدالعزيز العفالق (زوجة) في الشركة بنسبة (١,٠٠٪).

\*\*\*\* يوجد ملكية غير مباشرة للأستاذ/ معن حمد محمد الجاسر بنسبة (١,٠٠٦٪) قبل الطرح وملكية غير مباشرة بنسبة (٠,٥٤٢٪) بعد الطرح ناتجة عن ملكية نورة ابراهيم الحميد (زوجة) في الشركة بنسبة (٧,٠٣٪).

\*\*\*\*\* يوجد ملكية غير مباشرة للأستاذ/ محمد بن عبدالله بن عبدالرحمن السيف بنسبة (٠,٠٠٠١٪) قبل الطرح وملكية غير مباشرة بنسبة (٠,٠٠٠١٪) بعد الطرح ناتجة عن ملكية سارة فهد العجلان (زوجة) في الشركة بنسبة (٠,٠٠٢٪).



## عنوان الشركة



شركة الرياض للحديد  
الرياض- حي الشهداء- طريق الامام عبدالله بن سعود بن عبدالعزيز  
ص.ب. ١١٣٨٣ - الرياض- ١٣٢٤١  
المملكة العربية السعودية  
هاتف: ٨٠٠١٢٤٠٣٢٥  
فاكس: +٩٦٦ ١١ ٢٦٩ ٧٠٤٨  
البريد الإلكتروني: info@riyadhsteel.com.sa  
الموقع الإلكتروني: www.riyadhsteel.com.sa

### ممثلا الشركة المفوضين

أحمد بن عبدالكريم بن ابراهيم النافع  
الرئيس التنفيذي  
الرياض- حي الشهداء- طريق الامام عبدالله بن سعود بن عبدالعزيز  
ص.ب. ١١٣٨٣ - الرياض- ١٣٢٤١  
المملكة العربية السعودية  
هاتف: +٩٦٦ ١١ ٢٦٩٤٨٠٤ تحويلة: ١٩٠٠  
فاكس: +٩٦٦ ١١ ٢٦٩ ٧٠٤٨  
الموقع الإلكتروني: www.riyadhsteel.com.sa  
البريد الإلكتروني: a.alnafie@riyadhsteel.com.sa

طارق بن عبدالرحمن بن محمد الغنام  
رئيس مجلس الإدارة  
الرياض- حي الشهداء- طريق الامام عبدالله بن سعود بن عبدالعزيز  
ص.ب. ١١٣٨٣ - الرياض- ١٣٢٤١  
المملكة العربية السعودية  
هاتف: +٩٦٦ ١١ ٢٦٩٤٨٠٤ تحويلة: ١٣٠٠  
فاكس: +٩٦٦ ١١ ٢٦٩ ٧٠٤٨  
الموقع الإلكتروني: www.riyadhsteel.com.sa  
البريد الإلكتروني: tarik-g@riyadhsteel.com.sa

### سوق الأسهم



شركة تداول السعودية (تداول السعودية)  
طريق الملك فهد - العليا ٦٨٩٧  
وحدة رقم ١٥  
الرياض ١٢٢١١ - ٣٣٨٨  
المملكة العربية السعودية  
هاتف: +٩٦٦ ١١ ٩٢٠٠١٩١٩  
فاكس: +٩٦٦ ١١ ٢١٨ ٩١٣٣  
البريد الإلكتروني: csc@saudiexchange.sa  
الموقع الإلكتروني: www.saudiexchange.sa



المستشار المالي ومدير الاكتتاب

الإنماء للاستثمار  
alinma investment

شركة الإنماء للاستثمار  
الرياض، طريق الملك فهد- (برج العنود ٢)  
ص.ب. ٥٥٥٦٠ الرياض ١١٥٤٤  
المملكة العربية السعودية  
هاتف: +٩٦٦ ١١ ٢١٨ ٥٩٩٩  
فاكس: +٩٦٦ ١١ ٢١٨ ٥٩٧٠  
الموقع الإلكتروني: www.alinmainvestment.com  
البريد الإلكتروني: info@alinmainvestment.com

المحاسب القانوني للسنة المالية المنتهية في ٢٠٢١/١٢/٣١ م

PKF

شركة إبراهيم أحمد البسام وشركاؤه  
محاسبون قانونيون - البسام وشركاؤه  
(عضو بي كي اف العالمية)

شركة إبراهيم أحمد البسام وشركاؤه - محاسبون قانونيون  
الرياض حي السليمانية - شارع الأمير عبدالعزيز بن مساعد  
ص.ب. ٦٩٦٥٨ الرياض ١١٥٥٧  
المملكة العربية السعودية  
هاتف: +٩٦٦ ١١ ٢٠٦ ٥٢٣٣  
فاكس: +٩٦٦ ١١ ٢٠٦ ٥٤٤٤  
الموقع الإلكتروني: www.pkfbassam.com  
البريد الإلكتروني: info.sa@pkf.com

المحاسب القانوني للسنة المالية المنتهية في ٢٠٢٢/١٢/٣١ م

RSM

شركة المحاسبون المتحدون للاستشارات المهنية  
الرياض طريق العروبة - حي العليا - مبنى رقم ٣١٩٢ الطابق الأول  
ص.ب. ١٢٣٣٣ الرياض ٨٣٣٥  
المملكة العربية السعودية  
هاتف: +٩٦٦ ١١ ٤١٦ ٩٣٦١  
فاكس: +٩٦٦ ١١ ٤١٦ ٩٣٤٩  
الموقع الإلكتروني: www.rsmksa.com  
البريد الإلكتروني: malsous@rsmksa.com

تنويه: قدم المستشارون والمحاسبون القانونيون المذكورون أعلاه موافقتهم الكتابية لنشر أسمائهم وشعاراتهم وعلى تضمين إفاداتهم بالشكل والمضمون الوارد في هذه النشرة، ولم يتم أي منهم بسحب موافقته حتى تاريخ هذه النشرة. وباستثناء ماتم الإفصاح عنه في الصفحة (ن) والصفحة (٣٧) من هذه النشرة، فإنه لا يمتلك أي من المستشارين أو العاملين لديهم أو أي من أقاربهم أي أسهم أو مصلحة مهما كان نوعها في الشركة، كما في تاريخ هذه النشرة.





## الملخص

يهدف هذا الملخص إلى تقديم نبذة حول المعلومات الواردة في هذه النشرة. وعليه فإن هذا الملخص لا يحتوي على كافة المعلومات التي قد تكون مهمة بالنسبة للمستثمرين المحتملين. لذلك فإنه يجب قراءة هذا الملخص كمقدمة لهذه النشرة، وينبغي على المستثمرين المحتملين قراءة ومراجعة هذه النشرة بالكامل، ويجب أن يُبنى أي قرار يتعلق بالاستثمار في أسهم الطرح من قبل المستثمرين المحتملين على مراعاة هذه النشرة ككل. وعلى وجه الخصوص، فإنه من الضروري مراعاة ما ورد في قسم «إشعار هام» في الصفحة (أ) والقسم رقم (٢) «عوامل المخاطرة» قبل اتخاذ أي قرار استثماري متعلق بالاكتمال في أسهم الطرح الخاضعة لهذه النشرة.

تأسست شركة الرياض للحديد (ويشار إليها فيما بعد بـ «الشركة» أو «المصدر» أو «الرياض للحديد») كفرع لمؤسسة فردية باسم مصنع معن بن حمد الجاسر لدرفلة الحديد لصاحبها الأستاذ معن بن حمد الجاسر مقيد بالسجل التجاري بمدينة الرياض برقم (١٥٨٤٣٣) وتاريخ ١٤/١١/١٤٢١هـ (الموافق ١٩/٠٤/٢٠٠٠م) وبرأس مال مليون ومائة وسبعة وسبعون ألف وخمسمائة (١,١٧٧,٥٠٠) ريال سعودي. تم تحول فرع مصنع معن بن حمد الجاسر إلى شركة ذات مسؤولية محدودة بتاريخ ١٢/١٢/١٤٢١هـ (الموافق ١١/٠٣/٢٠٠١م) تحت مسمى شركة الرياض لدرفلة الحديد المحدودة وبرأس مال قدره (٥,٠٠٠,٠٠٠) خمسة ملايين ريال سعودي مقسم إلى (٥,٠٠٠) خمسة آلاف حصة عينية وبقيمة اسمية قدرها (١,٠٠٠) ألف ريال سعودي للحصة الواحدة مدفوعة القيمة بالكامل حيث تم تقييم صافي موجودات مصنع معن بن حمد الجاسر لدرفلة الحديد بمبلغ (٥,٠٠٠,٠٠٠) ريال سعودي واستلم معن بن حمد بن محمد الجاسر قيمة مشاركة الشريك هيلة بنت عبدالعزيز بن عبدالله العنقري والشريك سليمان بن جاسر الحريش في شركة الرياض لدرفلة الحديد المحدودة وتم توزيع الحصص على الشركاء التاليين: (١) معن بن حمد الجاسر (يملك عدد (٣,٠٠٠) ثلاثة آلاف حصة) و(٢) هيلة بنت عبدالعزيز العنقري (تملك عدد (١,٠٠٠) ألف حصة) و(٣) سليمان بن جاسر الحريش (يملك عدد (١,٠٠٠) ألف حصة). وبتاريخ ١٨/١١/١٤٢٥هـ (الموافق ٠٩/٠٣/٢٠٠٤م) قامت الشركة بادخال شركاء جدد فأصبح رأس مال الشركة موزع على الشركاء التاليين: (١) معن بن حمد الجاسر (يملك عدد (٢,٥٠٠) ألفين وخمسمائة حصة) و(٢) هيلة بنت عبدالعزيز العنقري (تملك عدد (٧٥٠) سبعمائة وخمسون حصة) و(٣) مي بنت حمد الجاسر (تملك عدد (٧٥٠) سبعمائة وخمسون حصة)، (٤) نوره بنت ابراهيم الحميد (تملك عدد (٤٠٠) أربعمائة حصة)، (٥) مؤسسة الشيخ حمد الجاسر الثقافية (تملك عدد (٣٥٠) ثلاثمائة وخمسون حصة)، و(٦) فارس بن ابراهيم الراشد (يملك عدد (٢٥٠) مائتان وخمسون حصة). وبتاريخ ٠٤/١١/١٤٢٦هـ (الموافق ٠٦/١٢/٢٠٠٥م) قامت الشركاء بتعديل الاسم التجاري للشركة ليصبح شركة الرياض للحديد. وبتاريخ ٢٩/١٢/١٤٣٠هـ (الموافق ١٦/١١/٢٠٠٩م) قام الشركاء بزيادة رأس مال الشركة من (٥,٠٠٠,٠٠٠) خمسة ملايين ريال سعودي إلى (١٠,٧٠٠,٠٠٠) عشرة ملايين وسبعمائة ألف ريال سعودي مقسماً إلى (١٠,٧٠٠) عشرة آلاف وسبعمائة حصة قيمة الحصة الواحدة (١,٠٠٠) ألف ريال سعودي وتم الوفاء بالزيادة من الأرباح المبقاة. حيث أصبح رأس مال الشركة موزع على الشركاء كالتالي: (١) معن بن حمد الجاسر (يملك عدد (٥,٣٥٠) خمسة آلاف وثلاثمائة وخمسون حصة) و(٢) هيلة بنت عبدالعزيز العنقري (تملك عدد (١,٦٠٥) ألف وستمائة وخمسة حصة) و(٣) مي بنت حمد الجاسر (تملك عدد (١,٦٠٥) ألف وستمائة وخمسة حصة)، (٤) نوره بنت ابراهيم الحميد (تملك عدد (٨٥٦) ثمانمائة وستة وخمسون حصة)، (٥) مؤسسة الشيخ حمد الجاسر الثقافية (تملك عدد (٧٤٩) سبعمائة وتسعة وأربعون حصة)، و(٦) فارس بن ابراهيم الراشد (يملك عدد (٥٣٥) خمسمائة وخمسة وثلاثون حصة).

اسم الشركة ووصفها  
وتأسيسها

وبتاريخ ١٨/٠٤/١٤٣١هـ (الموافق ٠٣/٠٤/٢٠١٠م) قام الشريك فارس بن ابراهيم الراشد بالتنازل عن حصته في رأس مال الشركة والبالغ عددها (٥٣٥) خمسمائة وخمسة وثلاثون حصة إلى طارق بن عبدالرحمن الغنام كشريك جديد في الشركة، كما تنازلت مؤسسة الشيخ حمد الجاسر الثقافية عن جزء من حصتها بعدد (١٠٧) مائة وسبعة حصص لصالح معن بن حمد الجاسر حيث أصبح رأس مال الشركة موزع على الشركاء كالتالي: (١) معن بن حمد الجاسر (يملك عدد (٥,٤٥٧) خمسة آلاف وأربعمائة وسبعة وخمسون حصة) و(٢) هيلة بنت عبدالعزيز العنقري (تملك عدد (١,٦٠٥) ألف وستمائة وخمسة حصة) و(٣) مي بنت حمد الجاسر (تملك عدد (١,٦٠٥) ألف وستمائة وخمسة حصة)، (٤) نوره بنت ابراهيم الحميد (تملك عدد (٨٥٦) ثمانمائة وستة وخمسون حصة)، (٥) مؤسسة الشيخ حمد الجاسر الثقافية (تملك عدد (٦٤٢) ستمائة واثنان وأربعون حصة)، (٦) طارق بن عبدالرحمن بن محمد الغنام (يملك عدد (٥٣٥) خمسمائة وخمسة وثلاثون حصة).

وبتاريخ ١٤/٠٥/١٤٣٩هـ (الموافق ٣١/٠١/٢٠١٨م) قام الشريك معن بن حمد الجاسر بالتنازل عن جزء من حصته في رأس مال الشركة بعدد (٦٤٢) ستمائة واثنان وأربعون حصة إلى محمد بن عبدالله السيف كشريك جديد في الشركة حيث أصبح رأس مال الشركة موزع على الشركاء كالتالي: (١) معن بن حمد الجاسر (يملك عدد (٤,٨١٥) أربعة آلاف وثمانمائة وخمسة عشر حصة) و(٢) هيلة بنت عبدالعزيز العنقري (تملك عدد (١,٦٠٥) ألف وستمائة وخمسة حصة) و(٣) مي بنت حمد الجاسر (تملك عدد (١,٦٠٥) ألف وستمائة وخمسة حصة)، (٤) نوره بنت ابراهيم الحميد (تملك عدد (٨٥٦) ثمانمائة وستة وخمسون حصة)، (٥) مؤسسة الشيخ حمد الجاسر الثقافية (تملك عدد (٦٤٢) ستمائة واثنان وأربعون حصة)، (٦) طارق بن عبدالرحمن بن محمد الغنام (يملك عدد (٥٣٥) خمسمائة وخمسة وثلاثون حصة)، و(٧) محمد بن عبدالله السيف (يملك عدد (٦٤٢) ستمائة واثنان وأربعون حصة).

وبتاريخ ١٢/٠٢/١٤٤٢هـ (الموافق ٢٩/٠٩/٢٠٢٠م)، قامت مؤسسة الشيخ حمد الجاسر الثقافية بالتنازل عن جميع حصصها في الشركة بعدد (٦٤٢) ستمائة واثنان وأربعون حصة لصالح معن بن حمد الجاسر في حين أن معن بن حمد الجاسر قام بالتنازل عن جزء من حصته بعدد (٢١٤) مائتين وأربع عشر حصة إلى كلا من محمد بن عبدالله السيف بعدد (١٠٧) مائة وسبعة حصص وكذلك إلى طارق بن عبدالرحمن بن محمد عبدالرحمن الغنام بعدد مائة وسبعة حصص فأصبح بالتالي رأس مال الشركة موزع على الشركاء كالتالي: (١) معن بن حمد الجاسر (يملك عدد (٥,٢٤٣) خمسة آلاف ومئتان وثلاثة وأربعون حصة) و(٢) هيلة بنت عبدالعزيز العنقري (تملك عدد (١,٦٠٥) ألف وستمائة وخمسة حصة) و(٣) مي بنت حمد الجاسر (تملك عدد (١,٦٠٥) ألف وستمائة وخمسة حصة)، (٤) نوره بنت ابراهيم الحميد (تملك عدد (٨٥٦) ثمانمائة وستة وخمسون حصة)، (٥) طارق بن عبدالرحمن بن محمد الغنام (يملك عدد (٦٤٢) ستمائة واثنان وأربعون حصة)، و(٦) محمد بن عبدالله السيف (يملك عدد (٧٤٩) سبعمائة وتسعة وأربعون حصة).



وبتاريخ ١٧/١١/١٤٤٢هـ (الموافق ٢٧/٠٦/٢٠٢١م) وافق الشركاء بالشركة بدمج شركة معن بن حمد الجاسر وشركاه لصهر الحديد المسجلة بالسجل التجاري بالرياض بالرقم (١٠١٠١٦٠٤٣١) تاريخ ٢٢/٠٤/١٤٢١هـ (الموافق ٢٤/٠٧/٢٠٠٠م) في الشركة مع إبقاء الأسماء التجارية وأرقام السجلات التجارية وذلك بموجب خطاب موافقة الهيئة العامة للمنافسة المتضمن الموافقة على الدمج بما لها من حقوق وما عليها من التزامات مع انتقال جميع العناصر المالية والفنية والتفديزية والعمالة والتراخيص للشركة. كذلك قام الشركاء بالشركة بالموافقة على دمج شركة الرياض لخدمة المعادن المسجلة بالسجل التجاري بالرياض بالرقم (١٠١٠٢٤٥٩٤٩) وتاريخ ٢٠٢/٠٣/١٤٢٩هـ (الموافق ١٠/٠٣/٢٠٠٨م) في الشركة مع إبقاء الأسماء التجارية وأرقام السجلات التجارية وذلك بموجب خطاب موافقة الهيئة العامة للمنافسة المتضمن الموافقة على الدمج بما لها من حقوق وما عليها من التزامات مع انتقال جميع العناصر المالية والفنية والتفديزية والعمالة والتراخيص للشركة.

#### اسم الشركة ووصفها وتأسيسها (يتبع)

وبتاريخ ٢٢/١٢/١٤٤٢هـ (الموافق ٠١/٠٨/٢٠٢١م) قام الشركاء بزيادة رأس مال الشركة من (١٠,٧٠٠,٠٠٠) عشرة مليون وسبعمائة ألف ريال سعودي إلى (٤٠,٠٠٠,٠٠٠) أربعين مليون ريال سعودي عن طريق تحويل الأرباح المبقاة كما تم تعديل قيمة الحصة من (١,٠٠٠) ألف ريال سعودي إلى (١٠) عشرة ريالات سعودية للحصة الواحدة، فأصبح رأس مال الشركة مقسم إلى (٤,٠٠٠,٠٠٠) أربعة ملايين حصة متساوية القيمة وقيمة كل حصة (١٠) عشرة ريالات سعودية تم توزيعها على الشركاء كالتالي: (١) معن بن حمد الجاسر (يملك عدد (١,٩٦٠,٠٠٠) مليون وتسعمائة وستون ألف حصة) و(٢) هيلة بنت عبدالعزيز العنقري (تملك عدد (٦٠٠,٠٠٠) ستمائة ألف حصة) و(٣) مي بنت حمد الجاسر (تملك عدد (٦٠٠,٠٠٠) ستمائة ألف حصة)، (٤) نوره بنت إبراهيم الحميد (تملك عدد (٣٢٠,٠٠٠) ثلاثمائة وعشرون ألف حصة)، (٥) طارق بن عبدالرحمن بن محمد الغنام (يملك عدد (٢٤٠,٠٠٠) مائتان وأربعون ألف حصة)، و(٦) محمد بن عبدالله السيف (يملك عدد (٢٨٠,٠٠٠) مائتان وثمانون ألف حصة).

وبتاريخ ٠١/٠٥/١٤٤٣هـ (الموافق ٠٩/٠٨/٢٠٢١م) قام الشركاء بتعديل مدة الشركة من (١٠) سنوات إلى (٩٩) سنة. ورفع رأس مال الشركة من (٤٠,٠٠٠,٠٠٠) أربعين مليون ريال سعودي إلى (٥٠,٠٠٠,٠٠٠) خمسين مليون ريال سعودي وذلك من خلال رسمة الأرباح المبقاة بمبلغ (١٠,٠٠٠,٠٠٠) عشرة ملايين ريال سعودي، بناءً على توصية مجلس الإدارة كما وافق الشركاء بتاريخ ١٨/٠٤/١٤٤٣هـ (الموافق ٢٣/١١/٢٠٢١م).

وبتاريخ ٢٢/٠٥/١٤٤٣هـ (الموافق ٢٦/١٢/٢٠٢١م) قرر الشركاء إدخال شركاء جدد وذلك عن طريق بيع جزء من حصصهم وتحويل الكيان القانوني للشركة من شركة ذات مسؤولية محدودة إلى شركة مساهمة مقفلة. وتم قيد الشركة بسجل الشركات المساهمة بموجب القرار الوزاري رقم (٨١٢) الصادر بتاريخ ١٤٤٣/٠٦/٧٠هـ (الموافق ١٠/٠١/٢٠٢٢م)، والقرار الوزاري رقم (٨٣٣) الصادر بتاريخ ٢٠/٠٦/١٤٤٣هـ (الموافق ٢٣/٠١/٢٠٢٢م). ويبلغ رأس مال الشركة الحالي (٥٠,٠٠٠,٠٠٠) خمسين مليون ريال سعودي مقسم إلى (٥,٠٠٠,٠٠٠) خمسة ملايين سهم عادي مدفوعة القيمة بالكامل وبقية اسمية قدرها (١٠) عشرة ريالات سعودية للسهم الواحد.

تمارس الشركة نشاطها بموجب السجل التجاري رقم (١٠١٠١٦٧٤٤٩) الصادر من مدينة الرياض بتاريخ ٠٦/٠٤/١٤٢٢هـ (الموافق ٢٧/٠٦/٢٠٠١م) والذي ينتهي بتاريخ ٠٥/٠٤/١٤٥٠هـ (الموافق ٢٦/٠٨/٢٠٢٨م). وتتمثل أنشطة الشركة بحسب سجلها التجاري في أنشطة صناعة صفايح ألواح ولفائف شريطية وقضبان وأسياخ وزوايا وأسلاك ومقاطع بكافة أشكالها. وتقوم الشركة بحسب نظامها الأساسي بمزاولة وتنفيذ الأغراض التالية:

- الصناعات التحويلية.
- تجارة الجملة والتجزئة وإصلاح المركبات ذات المحركات والدراجات النارية.
- النقل والتخزين.
- التشييد.
- المعلومات والاتصالات.
- الأنشطة العقارية.

#### أنشطة الشركة

وتمارس الشركة أنشطتها وفق الأنظمة المتبعة وبعد الحصول على التراخيص اللازمة من الجهات المختصة إن وجدت. (راجع القسم رقم (١٥-٣) «التراخيص والتصاريح الحكومية» من هذه النشرة).

كما بتاريخ هذه النشرة، إن المساهمين الكبار الذين يملكون ٥٪ أو أكثر من أسهم الشركة هم:

م	اسم المساهم	الملكيات المباشرة			
		قبل الطرح	بعد الطرح		
		نسبة الملكية (%)	عدد الأسهم (سهم)	نسبة الملكية (%)	عدد الأسهم (سهم)
١	معن حمد محمد الجاسر*	١٤,٢٩٩	٧١٤,٩٧١	٩,٦٣٥	٤٨١,٧٧١
٢	هيلة عبدالعزيز عبدالله العنقري	١٣,١٨٧	٦٥٩,٣٣٥	١٠,٥٤٩	٥٢٧,٤٦٨
٣	مي حمد محمد الجاسر	١٣,١٨٧	٦٥٩,٣٣٥	١٠,٥٤٩	٥٢٧,٤٦٨
٤	نوره ابراهيم راشد الحميد	٧,٠٢٣	٣٥١,٦٤٥	٥,٦٢٦	٢٨١,٣١٦
	<b>الإجمالي</b>	<b>٤٧,٧٠٦</b>	<b>٢,٣٥٨,٢٨٦</b>	<b>٣٦,٣٥٩</b>	<b>١,٨١٨,٠٢٣</b>

المصدر: الشركة

\*يوجد ملكية غير مباشرة للأستاذ/ معن حمد محمد الجاسر بنسبة (١,٠٠٦٪) قبل الطرح وملكية غير مباشرة بنسبة (٥,٥٤٢٪) بعد الطرح ناتجة عن ملكية نورة إبراهيم الحميد (زوجة) في الشركة بنسبة (٧,٠٢٣٪).

رأس مال المُصدر (٥٠,٠٠٠,٠٠٠) خمسين مليون ريال سعودي مدفوعة القيمة بالكامل.

المساهمون الكبار وعدد أسهمهم، ونسب ملكيتهم قبل الطرح وبعده



إجمالي عدد أسهم المصدر	(٥,٠٠٠,٠٠٠) خمسة ملايين سهم عادي مدفوعة القيمة بالكامل.
القيمة الاسمية للسهم	(١٠) عشرة ريال سعودي.
إجمالي عدد الأسهم المطروحة للاكتتاب	مليون (١,٠٠٠,٠٠٠) سهم عادي مدفوعة القيمة بالكامل.
نسبة الأسهم المطروحة من رأس المال	عشرون بالمائة (٢٠٪)
سعر الطرح	سبعة عشر (١٧) ريال سعودي.
إجمالي قيمة الطرح	سبعة عشر مليون (١٧,٠٠٠,٠٠٠) ريال سعودي.
استخدام متحصلات الطرح	سوف يتم توزيع صافي متحصلات الطرح البالغة أربعة عشر مليون وخمسمائة ألف (١٤,٥٠٠,٠٠٠) ريال سعودي بعد خصم مصاريف الطرح البالغة مليونين وخمسمائة ألف (٢,٥٠٠,٠٠٠) ريال سعودي على المساهمين البائعين بشكل كامل ولن تحصل الشركة على أي جزء من متحصلات الطرح (ولمزيد من المعلومات، فضلاً راجع القسم رقم (٦) «استخدام متحصلات الطرح» من هذه النشرة).
فئات المستثمرين المستهدفين	يقتصر الطرح بحسب متطلبات قواعد طرح الأوراق المالية والالتزامات المستمرة على فئات المستثمرين المؤهلين وفق تعريف المستثمر المؤهل في قائمة المصطلحات المستخدمة في لوائح هيئة السوق المالية وقواعدها وفي قائمة المصطلحات المستخدمة في قواعد شركة تداول السعودية (تداول السعودية)، ويقصد به في الباب الثامن من قواعد طرح الأوراق المالية والالتزامات المستمرة، أي مما يلي: ١. مؤسسات سوق مالية تتصرف لحسابها الخاص. ٢. عملاء مؤسسة سوق مالية مرخص لها في ممارسة أعمال الإدارة شريطة أن تكون مؤسسة السوق المالية قد عُيِّنت بشروط تمكنها من اتخاذ القرارات الخاصة بقبول المشاركة في الطرح والاستثمار في نمو - السوق الموازية نيابة عن العميل دون الحاجة إلى الحصول على موافقة سابقة منه. ٣. حكومة المملكة، أو أي جهة حكومية، أو أي هيئة دولية تعترف بها الهيئة، أو السوق، أو أي سوق مالية أخرى تعترف بها الهيئة، أو شركة مركز إيداع الأوراق المالية («مركز الإيداع») ٤. الشركات المملوكة من الحكومة، مباشرة أو عن طريق محفظة يديرها مؤسسة سوق مالية مرخص لها في ممارسة أعمال الإدارة. ٥. الشركات والصناديق المؤسسية في دول مجلس التعاون لدول الخليج العربية. ٦. صناديق الاستثمار. ٧. الأجانب غير المقيمين المسموح لهم بالاستثمار في السوق الموازية والذين يستوفون المتطلبات المنصوص عليها في الدليل الاسترشادي لاستثمار الأجانب غير المقيمين في السوق الموازية. ٨. المؤسسات المالية الأجنبية المؤهلة. ٩. أي أشخاص اعتباريين آخرين يجوز لهم فتح حساب استثماري في المملكة وحساب لدى مركز الإيداع. ١٠. أشخاص طبيعيين يجوز لهم فتح حساب استثماري في المملكة وحساب لدى مركز الإيداع بشرط استيفاء أي من المعايير الآتية: أ. أن يكون قد قام بصفقات في أسواق الأوراق المالية لا يقل مجموع قيمتها عن أربعين مليون ريال سعودي ولا تقل عن عشرة صفقات في كل ربع سنة خلال الإثني عشرة شهراً الماضية. ب. أن لا تقل قيمة صافي أصوله عن خمسة ملايين ريال سعودي. ج. أن يعمل أو سبق له العمل مدة ثلاث سنوات على الأقل في القطاع المالي. د. أن يكون حاصلاً على الشهادة العامة للتعامل في الأوراق المالية المعتمدة من قبل الهيئة «CME-I». هـ. أن يكون حاصلاً على شهادة مهنية متخصصة في مجال أعمال الأوراق المالية معتمدة من جهة معترف بها دولياً. ١١. أي أشخاص آخرين تحددهم الهيئة.
طريقة الاكتتاب	سوف يكون طلب الاكتتاب متاحاً للمكاتب خلال فترة الطرح عبر نظام الاكتتاب الإلكتروني الخاص بمدير الإكتتاب والذي سيتمكن المستثمرون المؤهلون من خلاله الإكتتاب في أسهم الشركة خلال فترة الطرح (ولمزيد من المعلومات، فضلاً راجع القسم رقم (٨) «المعلومات المتعلقة بالأسهم وأحكام الطرح وشروطه» من هذه النشرة).
الحد الأدنى لعدد الأسهم التي يمكن الاكتتاب فيها	عشرة (١٠) أسهم.
قيمة الحد الأدنى لعدد الأسهم التي يمكن الاكتتاب فيها	مائة وسبعون (١٧٠) ريال سعودي.
الحد الأعلى لعدد الأسهم التي يمكن الاكتتاب فيها	مائتان وتسعة وأربعون ألف وتسعمائة وتسعون (٢٤٩,٩٩٠) سهم.
قيمة الحد الأعلى لعدد الأسهم التي يمكن الاكتتاب فيها	أربعة ملايين ومائتان وتسعة وأربعون ألف وثمانمائة وثلاثون (٤,٢٤٩,٨٣٠) ريال سعودي.



طريقة التخصيص ورد الفائض	سيقوم مدير الاكتتاب والمصدر بفتح حساب أمانة لاستلام مبالغ الاكتتاب، ويجب على كل مكتب تقديم طلب الاكتتاب وإيداع مبلغ الاكتتاب في هذا الحساب. وبعد انتهاء فترة الطرح، سيتم الإعلان عن التخصيص بإشعار المستثمرين وذلك في موعد أقصاه يوم الخميس ١٤٤٥/٠٥/٠٢ هـ (الموافق ٢٠٢٣/١١/١٦ م) وسيتم تخصيص الأسهم المطروحة للاكتتاب وفقاً لما يقترحه المستشار المالي ومدير الاكتتاب بالتشاور مع المصدر، وسيكون رد الفائض خلال يومي عمل من تاريخ التخصيص، ولن تكون هناك أي عمولات أو استقطاعات من الجهة المستلمة لمتحصلات الطرح (ولمزيد من المعلومات، فضلاً راجع القسم رقم (٨) «المعلومات المتعلقة بالأسهم وأحكام الطرح وشروطه» من هذه النشرة).
فترة الطرح	الفترة التي تبدأ من يوم الأحد ١٤٤٥/٠٤/٢١ هـ (الموافق ٢٠٢٣/١١/٠٥ م) ويستمر إلى يوم الاثنين ١٤٤٥/٠٤/٢٩ هـ (الموافق ٢٠٢٣/١١/١٣ م).
الأحقية في الأرباح	تستحق أسهم الطرح حصتها من أي أرباح تعلنها الشركة اعتباراً من تاريخ نشرة الإصدار هذه وعن السنوات المالية التي تليها (ولمزيد من المعلومات، فضلاً راجع القسم رقم (٥) «سياسة توزيع الأرباح»).
حقوق التصويت	إن جميع أسهم الشركة هي أسهم عادية من فئة واحدة، ولا يعطي أي سهم لحامله حقوق تفضيلية. ويعطي كل سهم لحامله الحق في صوت واحد ويحق لكل مساهم في الشركة حضور اجتماع الجمعية العامة للمساهمين (سواءً العادية أو غير العادية) والتصويت فيه، كما يحق لكل مساهم أن يوكل عنه شخصاً آخر من غير أعضاء مجلس إدارة الشركة أو عمالي الشركة لينوب عنه في حضور اجتماعات الجمعية العامة.
القيود المفروضة على الأسهم	يجب على كبار المساهمين الحاليين الذين يملكون ٥٪ أو أكثر من أسهم الشركة (المذكورة أسمائهم في الصفحة رقم (ز) عدم التصرف في أسهمهم لمدة اثني عشر شهراً من تاريخ بدء تداول أسهم الشركة في السوق الموازية «فترة الحظر»، ويقوم مركز إيداع الأوراق المالية برفع القيود عن تلك الأسهم بشكل مباشر بعد انتهاء فترة الحظر المفروضة، دون الحاجة للحصول على موافقة مسبقة من هيئة السوق المالية.
الأسهم التي سبق للمصدر إدراجها	لم يسبق إدراج أو تداول أسهم الشركة في أي سوق للأسهم سواءً داخل المملكة العربية السعودية أو خارجها قبل إدراجها في السوق الموازية



## التواريخ المهمة وإجراءات الطرح

### الجدول الزمني المتوقع للطرح

التاريخ	الجدول الزمني المتوقع للطرح
يبدأ الاكتتاب في يوم الأحد ٢١/٤/١٤٤٥ هـ (الموافق ١١/٠٥/٢٠٢٣ م) ويستمر لمدة تسعة (٩) أيام تنتهي بانتهاج يوم الأثنين ٢٩/٤/١٤٤٥ هـ (الموافق ١١/١٢/٢٠٢٣ م)	فترة الطرح
يوم الأثنين ٢٩/٤/١٤٤٥ هـ (الموافق ١١/١٣/٢٠٢٣ م)	آخر موعد لتقديم طلبات الاكتتاب
يوم الثلاثاء ٣٠/٤/١٤٤٥ هـ (الموافق ١١/١٤/٢٠٢٣ م)	آخر موعد لسداد قيمة الاكتتاب وفق طلبات الاكتتاب
يوم الخميس ٠٢/٥/١٤٤٥ هـ (الموافق ١١/١٦/٢٠٢٣ م)	الإعلان عن التخصيص النهائي لأسهم الطرح وإشعار المستثمرين
يوم الأثنين ٠٦/٥/١٤٤٥ هـ (الموافق ١١/٢٠/٢٠٢٣ م)	رد الفائض (إن وجد)
يتوقع أن يبدأ تداول أسهم الشركة في السوق الموازية بعد استيفاء جميع المتطلبات والانتهاج من جميع الإجراءات النظامية ذات العلاقة، وسيتم الإعلان عن بدء تداول الأسهم في الصحف المحلية وموقع تداول السعودية (www.saudiexchange.sa)	التاريخ المتوقع لبدء تداول الأسهم

تنويه: إن جميع التواريخ المذكورة في الجدول الزمني أعلاه تقريبية، وسوف يتم الإعلان عن التواريخ الفعلية في الصحف المحلية اليومية وعبر الموقع الإلكتروني لشركة تداول السعودية (www.saudiexchange.sa) والموقع الإلكتروني للشركة (www.riyadhsteel.com.sa) والموقع الإلكتروني للمستشار المالي ومدير الاكتتاب شركة (www.alinmainvestment.com).



## كيفية التقدم بطلب الاكتتاب

يقتصر الاكتتاب في أسهم الطرح في السوق الموازية بحسب متطلبات قواعد طرح الأوراق المالية والالتزامات المستمرة على فئات المستثمرين المؤهلين وفق تعريف المستثمر المؤهل في قائمة المصطلحات المستخدمة في لوائح هيئة السوق المالية وقواعدها وفي قائمة المصطلحات المستخدمة في قواعد شركة تداول السعودية، ويُقصد به وفقاً لقواعد طرح الأوراق المالية والالتزامات المستمرة، أي من الآتي:

١. مؤسسات سوق مالية تتصرف لحسابها الخاص.
٢. عملاء مؤسسة سوق مالية مرخص لها في ممارسة أعمال الإدارة شريطة أن تكون مؤسسة السوق المالية قد عينت بشروط تمكنها من اتخاذ القرارات الخاصة بقبول المشاركة في الطرح والاستثمار في السوق الموازية نيابة عن العميل دون حاجة إلى الحصول على موافقة مسبقة منه.
٣. حكومة المملكة، أو أي جهة حكومية، أو أي هيئة دولية تعترف بها الهيئة، أو السوق، أو أي سوق مالية أخرى تعترف بها الهيئة، أو مركز الإيداع.
٤. الشركات المملوكة من الحكومة، مباشرة أو عن طريق محافظة تديرها مؤسسة سوق مالية مرخص لها في ممارسة أعمال الإدارة.
٥. الشركات والصناديق المؤسسية في دول مجلس التعاون لدول الخليج العربية.
٦. صناديق الاستثمار.
٧. الأجانب غير المقيمين المسموح لهم بالاستثمار في السوق الموازية والذين يستوفون المتطلبات المنصوص عليها في الدليل الاسترشادي لاستثمار الأجانب غير المقيمين في السوق الموازية.
٨. المؤسسات المالية الأجنبية المؤهلة.
٩. أي أشخاص اعتباريين آخرين يجوز لهم فتح حساب استثماري في المملكة وحساب لدى مركز الإيداع.
١٠. أشخاص طبيعيين يجوز لهم فتح حساب استثماري في المملكة وحساب لدى مركز الإيداع، ويستوفون أي من المعايير الآتية:
  - أ. أن يكون قد قام بصفقات في أسواق الأوراق المالية لا يقل مجموع قيمتها عن أربعين مليون (٤٠,٠٠٠,٠٠٠) ريال سعودي ولا تقل عن عشرة صفقات في كل ربع سنة خلال الإثني عشرة شهراً الماضية.
  - ب. أن لا تقل قيمة صافي أصوله عن خمسة ملايين ريال سعودي.
  - ج. أن يعمل أو سبق له العمل مدة ثلاث سنوات على الأقل في القطاع المالي.
  - د. أن يكون حاصلًا على الشهادة العامة للتعامل في الأوراق المالية المعتمدة من قبل الهيئة.
  - هـ. أن يكون حاصلًا على شهادة مهنية متخصصة في مجال أعمال الأوراق المالية معتمدة من جهة معترف بها دولياً.
١١. أي أشخاص آخرين تحددهم الهيئة.

سوف يكون طلب الاكتتاب متاحاً للمكتبين عبر نظام الاكتتاب الإلكتروني الخاص بمدير الاكتتاب خلال فترة الطرح وحتى الساعة ٥:٠٠ مساءً يوم الإقبال. وسيتمكن المستثمرون المؤهلون من خلال النظام الإلكتروني للاكتتاب في أسهم الشركة خلال فترة الطرح، ويتعين على المكتتب استيفاء متطلبات الاكتتاب وتعبئة نماذج طلبات الاكتتاب طبقاً للتعليمات الواردة في القسم رقم (٨) «المعلومات المتعلقة بالأسهم وأحكام الطرح وشروطه» من هذه النشرة. ويجب على كل مستثمر أن يوافق على كل الفقرات الواردة في نموذج طلب الاكتتاب. وتحفظ الشركة بحقها في رفض أي استثمار بصورة جزئية أو كلية في حالة عدم استيفاء أي شرط من شروط الاكتتاب. ولا يسمح بتعديل طلب الاكتتاب وسجبه بعد استلامه من مدير الاكتتاب. ويعتبر طلب الاكتتاب فور تقديمه اتفاقاً قانونياً ملزماً بين المكتتب والشركة (الرجاء مراجعة القسم رقم (٨) «المعلومات المتعلقة بالأسهم وأحكام الطرح وشروطه» من هذه النشرة) ويقر كل مستثمر، من خلال إكماله طلب الاكتتاب، بأنه استلم هذه النشرة وقرأها، ويرغب بناءً على ذلك الاكتتاب في الأسهم المطروحة حسب ما هو مبين في طلب الاكتتاب.



## ملخص المعلومات الأساسية

### تنويه للمستثمرين

يهدف ملخص المعلومات الأساسية هذا إلى إعطاء نبذة موجزة عن المعلومات الواردة في هذه النشرة؛ ونظراً لكونه ملخصاً فإنه لا يشمل على جميع المعلومات التي قد تهم المستثمرين المستهدفين. ويتعين على مستلمي هذه النشرة من المستثمرين المؤهلين المحتملين قراءتها بشكل كامل وبعناية وخاصة ما ورد في قسم «إشعار هام» في الصفحة (أ) والقسم (٢) «عوامل المخاطرة» الواردة في نشرة الإصدار هذه قبل اتخاذهم قراراً بالاكتماب في أسهم الطرح من عدمه. وقد تم تعريف بعض المصطلحات والعبارة المختصرة الواردة في هذه النشرة في القسم رقم (١) «التعريفات والمصطلحات».

### نبذة عن الشركة

شركة الرياض للحديد (ويشار إليها فيما بعد بـ«الشركة» أو «المصدر» أو «الرياض للحديد») هي شركة مساهمة سعودية بموجب قرار معالي وزير التجارة رقم (٨١٢) بتاريخ ١٤٤٣/٠٦/٠٧ هـ (الموافق ٢٠٢٢/٠١/١٠ م) وبموجب السجل التجاري رقم (١٠١٠١٦٧٤٤٩) الصادر من مدينة الرياض بتاريخ ١٤٢٢/٠٤/٠٦ هـ (الموافق ٢٠٢١/٠٦/٢٧ م) ويبلغ رأس مال الشركة الحالي (٥٠,٠٠٠,٠٠٠) خمسين مليون ريال سعودي مقسم إلى (٥,٠٠٠,٠٠٠) خمسة ملايين سهم عادي مدفوعة القيمة بالكامل بقيمة اسمية قدرها (١٠) عشرة ريالات سعودية للسهم الواحد، يقع المقر الرئيسي للشركة في مدينة الرياض -حي الشهداء- طريق الامام عبدالله بن سعود بن عبدالعزيز.

- تأسست الشركة كفرع لمؤسسة فردية باسم مصنع معن بن حمد الجاسر لدرفلة الحديد لصاحبها الأستاذ معن بن حمد الجاسر مقيد بالسجل التجاري بمدينة الرياض برقم (١٥٨٤٣٣) وتاريخ ١٤٢١/٠١/١٤ هـ (الموافق ٢٠٠٠/٠٤/١٩ م) ورأس مال مليون ومائة وسبعة وسبعون ألف وخمسمائة (١,١٧٧,٥٠٠) ريال سعودي.

- بتاريخ ١٤٢١/١٢/١٦ هـ (الموافق ٢٠٢١/٠٣/١١ م) تم تحول فرع مصنع معن بن حمد الجاسر إلى شركة ذات مسؤولية محدودة تحت مسمى شركة الرياض لدرفلة الحديد المحدودة ورأس مال قدره (٥,٠٠٠,٠٠٠) خمسة ملايين ريال سعودي مقسم إلى (٥,٠٠٠) خمسة آلاف حصة عينية وبقيمة اسمية قدرها (١,٠٠٠) ألف ريال سعودي للحصة الواحدة مدفوعة القيمة بالكامل حيث تم تقييم صافي موجودات مصنع معن بن حمد الجاسر لدرفلة الحديد بمبلغ (٥,٠٠٠,٠٠٠) ريال سعودي واستلم معن بن حمد بن محمد الجاسر قيمة مشاركة الشريك هيلة بنت عبدالعزيز بن عبدالله العنقري والشريك سليمان بن جاسر الحريش في شركة الرياض لدرفلة الحديد المحدودة وتم توزيع الحصص على الشركاء التاليين: (١) معن بن حمد الجاسر (يملك عدد (٣,٠٠٠) ثلاثة آلاف حصة) و(٢) هيلة بنت عبدالعزيز العنقري (تملك عدد (١,٠٠٠) ألف حصة) و(٣) سليمان بن جاسر الحريش (يملك عدد (١,٠٠٠) ألف حصة).

- وبتاريخ ١٤٢٥/٠١/١٨ هـ (الموافق ٢٠٠٤/٠٣/٠٩ م) قامت الشركة بادخال شركاء جدد فأصبح رأس مال الشركة موزع على الشركاء التاليين: (١) معن بن حمد الجاسر (يملك عدد (٢,٥٠٠) ألفين وخمسمائة حصة) و(٢) هيلة بنت عبدالعزيز العنقري (تملك عدد (٧٥٠) سبعمائة وخمسون حصة) و(٣) مي بنت حمد الجاسر (تملك عدد (٧٥٠) سبعمائة وخمسون حصة)، (٤) نوره بنت ابراهيم الحميد (تملك عدد (٤٠٠) أربعمائة حصة)، (٥) مؤسسة الشيخ حمد الجاسر الثقافية (تملك عدد (٣٥٠) ثلاثمائة وخمسون حصة)، و(٦) فارس بن ابراهيم الراشد (يملك عدد (٢٥٠) مائتان وخمسون حصة).

- وبتاريخ ١٤٢٦/١١/٠٤ هـ (الموافق ٢٠٠٥/١٢/٠٦ م) قامت الشركاء بتعديل الاسم التجاري للشركة ليصبح شركة الرياض للحديد. وبتاريخ ١٤٢٠/١٢/٢٩ هـ (الموافق ٢٠٠٩/١١/١٦ م) قام الشركاء بزيادة رأس مال الشركة من (٥,٠٠٠,٠٠٠) خمسة ملايين ريال سعودي إلى (١٠,٧٠٠,٠٠٠) عشرة ملايين وسبعمائة ألف ريال سعودي مقسماً إلى (١٠,٧٠٠) عشرة آلاف وسبعمائة حصة قيمة الحصة الواحدة (١,٠٠٠) ألف ريال سعودي وتم الوفاء بالزيادة من الأرباح المبقاة. حيث أصبح رأس مال الشركة موزع على الشركاء كالتالي: (١) معن بن حمد الجاسر (يملك عدد (٥,٣٥٠) خمسة آلاف وثلاثمائة وخمسون حصة) و(٢) هيلة بنت عبدالعزيز العنقري (تملك عدد (١,٦٠٥) ألف وستمائة وخمسة حصة) و(٣) مي بنت حمد الجاسر (تملك عدد (١,٦٠٥) ألف وستمائة وخمسة حصة)، (٤) نوره بنت ابراهيم الحميد (تملك عدد (٨٥٦) ثمانمائة وستة وخمسون حصة)، (٥) مؤسسة الشيخ حمد الجاسر الثقافية (تملك عدد (٧٤٩) سبعمائة وتسعة وأربعون حصة)، و(٦) فارس بن ابراهيم الراشد (يملك عدد (٥٣٥) خمسمائة وخمسة وثلاثون حصة).

- وبتاريخ ١٤٣١/٠٤/١٨ هـ (الموافق ٢٠١٠/٠٤/٠٣ م) قام الشريك فارس بن ابراهيم الراشد بالتنازل عن حصته في رأس مال الشركة والبالغ عددها (٥٣٥) خمسمائة وخمسة وثلاثون حصة إلى طارق بن عبدالرحمن الغنام كشريك جديد في الشركة، كما تنازلت مؤسسة الشيخ حمد الجاسر الثقافية عن جزء من حصتها بعدد (١٠٧) مائة وسبعة حصص لصالح معن بن حمد الجاسر حيث أصبح رأس مال الشركة موزع على الشركاء كالتالي: (١) معن بن حمد الجاسر (يملك عدد (٥,٤٥٧) خمسة آلاف وأربعمائة وسبعة وخمسون حصة) و(٢) هيلة بنت عبدالعزيز العنقري (تملك عدد (١,٦٠٥) ألف وستمائة وخمسة حصة) و(٣) مي بنت حمد الجاسر (تملك عدد (١,٦٠٥) ألف وستمائة وخمسة حصة)، (٤) نوره بنت ابراهيم الحميد (تملك عدد (٨٥٦) ثمانمائة وستة وخمسون حصة)، (٥) مؤسسة الشيخ حمد الجاسر الثقافية (تملك عدد (٦٤٢) ستمائة واثنان وأربعون حصة)، (٦) طارق بن عبدالرحمن بن محمد الغنام (يملك عدد (٥٣٥) خمسمائة وخمسة وثلاثون حصة).



- وبتاريخ ١٤/٥/٢٩هـ (الموافق ٢١/١/٢٠١٨م) قام الشريك معن بن حمد الجاسر بالتنازل عن جزء من حصته في رأس مال الشركة بعدد (٦٤٢) ستمائة واثنان وأربعون حصة إلى محمد بن عبدالله السيف كشريك جديد في الشركة حيث أصبح رأس مال الشركة موزع على الشركاء كالتالي: (١) معن بن حمد الجاسر (يملك عدد ٤,٨١٥) أربعة آلاف وثمانمائة وخمسة عشر حصة) و(٢) هيلة بنت عبدالعزيز العنقري (تملك عدد ١,٦٠٥) ألف وستمائة وخمسة حصة) و(٣) مي بنت حمد الجاسر (تملك عدد ١,٦٠٥) ألف وستمائة وخمسة حصة)، (٤) نوره بنت ابراهيم الحميد (تملك عدد ٨٥٦) ثمانمائة وستة وخمسون حصة)، (٥) مؤسسة الشيخ حمد الجاسر الثقافية (تملك عدد ٦٤٢) ستمائة واثنان وأربعون حصة)، (٦) طارق بن عبدالرحمن بن محمد الغنام (يملك عدد ٥٢٥) خمسمائة وخمسة وثلاثون حصة)، و(٧) محمد بن عبدالله السيف (يملك عدد ٦٤٢) ستمائة واثنان وأربعون حصة).
- وبتاريخ ١٢/٥/٢٩هـ (الموافق ٢٩/٩/٢٠٢٠م)، قامت مؤسسة الشيخ حمد الجاسر الثقافية بالتنازل عن جميع حصصها في الشركة بعدد (٦٤٢) ستمائة واثنان وأربعون حصة لصالح معن بن حمد الجاسر في حين أن معن بن حمد الجاسر قام بالتنازل عن جزء من حصته بعدد (٢١٤) مائتين وأربع عشر حصة إلى كلا من محمد بن عبدالله السيف بعدد (١٠٧) مائة وسبع حصص وكذلك إلى طارق بن عبدالرحمن بن محمد الغنام بعدد مائة وسبع حصص فأصبح بالتالي رأس مال الشركة موزع على الشركاء كالتالي: (١) معن بن حمد الجاسر (يملك عدد ٥,٢٤٣) خمسة آلاف ومئتان وثلاثة وأربعون حصة) و(٢) هيلة بنت عبدالعزيز العنقري (تملك عدد ١,٦٠٥) ألف وستمائة وخمسة حصة) و(٣) مي بنت حمد الجاسر (تملك عدد ١,٦٠٥) ألف وستمائة وخمسة حصة)، (٤) نوره بنت ابراهيم الحميد (تملك عدد ٨٥٦) ثمانمائة وستة وخمسون حصة)، (٥) طارق بن عبدالرحمن بن محمد الغنام (يملك عدد ٦٤٢) ستمائة واثنان وأربعون حصة)، و(٦) محمد بن عبدالله السيف (يملك عدد ٧٤٩) سبعمائة وتسعة وأربعون حصة).
- وبتاريخ ١٧/١١/١٧هـ (الموافق ٢٧/٦/٢٠٢١م) وافق الشركاء بالشركة بدمج شركة معن بن حمد الجاسر وشركاه لصهر الحديد المسجلة بالسجل التجاري بالرياض بالرقم (١٠١٠١٦٠٤٣١) تاريخ ٢٢/٥/٢١هـ (الموافق ٢٤/٧/٢٠٢٠م) في الشركة مع إبقاء الأسماء التجارية وأرقام السجلات التجارية وذلك بموجب خطاب موافقة الهيئة العامة للمنافسة المتضمن الموافقة على الدمج والصادر برقم (٥٠٤٨٦٧) وتاريخ ٥/٥/٢٠٢١هـ (الموافق ٢٢/١٠/٢٠٢٠م) وبموجب قرار الشركاء بالشركة والذي تم نشره تحت رقم الطلب (١٤٨٠٢٨) وبموجب قرار الشركاء بشركة معن بن حمد الجاسر وشركاه لصهر الحديد والذي تم نشره تحت رقم الطلب (٩١١٨٧) بما لها من حقوق وما عليها من التزامات مع انتقال جميع العناصر المالية والفنية والتفزيونية والعمالة والتراخيص للشركة. وقام الشركاء بالشركة بالموافقة على دمج شركة الرياض لخرده المعادن المسجلة بالسجل التجاري بالرياض بالرقم (١٠١٠٢٥٩٤٩) وتاريخ ٢/٥/٢٩هـ (الموافق ١٠/٣/٢٠٢٠م) في الشركة مع إبقاء الأسماء التجارية وأرقام السجلات التجارية وذلك بموجب خطاب موافقة الهيئة العامة للمنافسة المتضمن الموافقة على الدمج والصادر برقم (٥٠٤٨٦٧) وتاريخ ٥/٥/٢٠٢١هـ (الموافق ٢٢/١٠/٢٠٢٠م) وبموجب قرار الشركاء بالشركة والذي تم نشره تحت رقم الطلب (١٤٨٠٢٨) وبموجب قرار الشركاء بشركة الرياض لخرده المعادن والذي تم نشره تحت رقم الطلب (٨٩٩٦٨) بما لها من حقوق وما عليها من التزامات مع انتقال جميع العناصر المالية والفنية والتفزيونية والعمالة والتراخيص للشركة.
- وبتاريخ ٢٢/١٢/٢٢هـ (الموافق ١/٨/٢٠٢١م) قام الشركاء بزيادة رأس مال الشركة من (١٠,٧٠٠,٠٠٠) عشرة مليون وسبعمائة ألف ريال سعودي إلى (٤٠,٠٠٠,٠٠٠) أربعين مليون ريال سعودي عن طريق تحويل الأرباح المبقاة كما تم تعديل قيمة الحصة من (١,٠٠٠) ألف ريال سعودي إلى (١٠) عشرة ريالات سعودية للحصة الواحدة، فأصبح رأس مال الشركة مقسم إلى (٤,٠٠٠,٠٠٠) أربعة ملايين حصة متساوية القيمة وقيمة كل حصة (١٠) عشرة ريالات سعودية تم توزيعها على الشركاء كالتالي: (١) معن بن حمد الجاسر (يملك عدد ١,٩٦٠,٠٠٠) مليون وتسعمائة وستون ألف حصة) و(٢) هيلة بنت عبدالعزيز العنقري (تملك عدد ٦٠٠,٠٠٠) ستمائة ألف حصة) و(٣) مي بنت حمد الجاسر (تملك عدد ٦٠٠,٠٠٠) ستمائة ألف حصة)، (٤) نوره بنت ابراهيم الحميد (تملك عدد ٣٢٠,٠٠٠) ثلاثمائة وعشرون ألف حصة)، (٥) طارق بن عبدالرحمن بن محمد الغنام (يملك عدد ٢٤٠,٠٠٠) مائتان وأربعون ألف حصة)، و(٦) محمد بن عبدالله السيف (يملك عدد ٢٨٠,٠٠٠) مائتان وثمانون ألف حصة).
- وبتاريخ ١/٥/٢٣هـ (الموافق ٩/٨/٢٠٢١م) قام الشركاء بتعديل مدة الشركة من (١٠) سنوات إلى (٩٩) سنة، ورفع رأس مال الشركة من (٤٠,٠٠٠,٠٠٠) أربعين مليون ريال سعودي إلى (٥٠,٠٠٠,٠٠٠) خمسين مليون ريال سعودي وذلك من خلال رسملة الأرباح المبقاة بمبلغ (١٠,٠٠٠,٠٠٠) عشرة ملايين ريال سعودي، بناءً على توصية مجلس الإدارة كما وافق الشركاء بتاريخ ١٨/٥/٢٣هـ (الموافق ٢٣/١١/٢٠٢١م).
- وبتاريخ ٢٢/٥/٢٣هـ (الموافق ٢٦/١٢/٢٠٢١م) قرر الشركاء إدخال شركاء جدد وتحويل الكيان القانوني للشركة من شركة ذات مسؤولية محدودة إلى شركة مساهمة مقفلة. وتم قيد الشركة بسجل الشركات المساهمة بموجب القرار الوزاري رقم (٨١٢) الصادر بتاريخ ٧/٦/٢٣هـ (الموافق ١٠/١/٢٠٢٢م)، والقرار الوزاري رقم (٨٣٣) الصادر بتاريخ ٢٠/٦/٢٣هـ (الموافق ٢٢/١/٢٠٢٢م). ويبلغ رأس مال الشركة الحالي (٥٠,٠٠٠,٠٠٠) خمسين مليون ريال سعودي مقسم إلى (٥,٠٠٠,٠٠٠) خمسة ملايين سهم عادي مدفوعة القيمة بالكامل وبقية اسمية قدرها (١٠) عشرة ريالات سعودية للسهم الواحد.
- ويبلغ رأس مال الشركة الحالي (٥٠,٠٠٠,٠٠٠) خمسين مليون ريال سعودي مقسم إلى (٥,٠٠٠,٠٠٠) خمسة ملايين سهم عادي مدفوعة القيمة بالكامل وبقية اسمية قدرها (١٠) عشرة ريالات سعودية للسهم الواحد.





## هيكل ملكية الشركة قبل الطرح وبعده

يوضح الجدول التالي هيكل ملكية الشركة قبل الطرح وبعده:

الملكيات المباشرة				الاسم	#
بعد الطرح		قبل الطرح			
عدد الأسهم بعد الطرح	نسبة الملكية (%)	عدد الأسهم قبل الطرح	نسبة الملكية (%)		
٤٨١,٧٧١	%٩,٦٣٥	٧١٤,٩٧١	%١٤,٢٩٩	معن بن حمد بن محمد الجاسر*	١
٥٢٧,٤٦٨	%١٠,٥٤٩	٦٥٩,٣٣٥	%١٣,١٨٧	هيلة بنت عبدالعزيز بن عبدالله العنقري	٢
٥٢٧,٤٦٨	%١٠,٥٤٩	٦٥٩,٣٣٥	%١٣,١٨٧	مي بنت حمد بن محمد الجاسر	٣
٢٨١,٣١٦	%٥,٦٢٦	٣٥١,٦٤٥	%٧,٠٢٣	نورة بنت إبراهيم بن راشد الحميد	٤
١٩٩,٦٠٠	%٣,٩٩٢	٢٤٩,٥٠٠	%٤,٩٩٠	حمد بن معن بن محمد الجاسر	٥
١٩٩,٦٠٠	%٣,٩٩٢	٢٤٩,٥٠٠	%٤,٩٩٠	هيا بنت معن بن محمد الجاسر	٦
١٩٩,٦٠٠	%٣,٩٩٢	٢٤٩,٥٠٠	%٤,٩٩٠	الجوهرة بنت معن بن محمد الجاسر	٧
١٩٩,٦٠٠	%٣,٩٩٢	٢٤٩,٥٠٠	%٤,٩٩٠	علياء بنت معن بن محمد الجاسر	٨
٢٤٩,٥٠٠	%٤,٩٩٠	٢٤٩,٥٠٠	%٤,٩٩٠	أحمد بن عبدالكريم بن إبراهيم النافع	٩
١٧٥,٨٢٢	%٣,٥١٦	٢١٩,٧٧٨	%٤,٣٩٦	عبدالكريم بن إبراهيم بن عبدالكريم النافع	١٠
١٧٥,٨٢٢	%٣,٥١٦	٢١٩,٧٧٨	%٤,٣٩٦	خالد بن حمد بن يحيى يحيى	١١
١٦٥,١١٢	%٣,٣٠٢	٢٠٦,٣٩٠	%٤,١٢٨	محمد بن عبدالله بن عبدالرحمن السيف**	١٢
١٥٩,٧٨٧	%٣,١٩٦	١٩٩,٧٣٤	%٣,٩٩٥	طارق بن عبدالرحمن بن محمد الغنام***	١٣
١٣٦,٠٠٠	%٢,٧٢٠	١٧٠,٠٠٠	%٣,٤٠٠	شركة جال الوادي للتجارة المحدودة	١٤
٨٠,٠٠٠	%١,٦٠٠	١٠٠,٠٠٠	%٢,٠٠٠	عبدالله بن محمد بن عبدالله السيف	١٥
٤٠,٠٠٠	%٠,٨٠٠	٥٠,٠٠٠	%١,٠٠٠	سارة بنت عبدالعزيز بن سليمان العفالق	١٦
٤٠,٠٠٠	%٠,٨٠٠	٤٠,٠٠٠	%٠,٨٠٠	سلطان بن توفيق بن أحمد القصير****	١٧
٤٠,٠٠٠	%٠,٨٠٠	٤٠,٠٠٠	%٠,٨٠٠	عبدالرحمن بن إبراهيم بن عبدالله التويجري*****	١٨
٣٣,٣٣٣	%٠,٦٦٧	٣٣,٣٣٣	%٠,٦٦٧	معاذ بن إبراهيم بن علي الحسين	١٩
٢٠,٠٠٠	%٠,٤٠٠	٢٠,٠٠٠	%٠,٤٠٠	منصور بن سعد بن ناصر المبارك	٢٠
١٦,٦٦٧	%٠,٣٣٣	١٦,٦٦٧	%٠,٣٣٣	محمد بن عبدالرحمن بن عبدالله العيدان****	٢١
١٣,٣٣٣	%٠,٢٦٧	١٣,٣٣٣	%٠,٢٦٧	حمد بن عبدالله بن حمد الزومان****	٢٢
١٠,٠٠٠	%٠,٢٠٠	١٠,٠٠٠	%٠,٢٠٠	هشام بن عبدالرحمن بن محمد الغنام	٢٣
٦,٦٦٧	%٠,١٣٣	٦,٦٦٧	%٠,١٣٣	سعيد بن عبدالعزيز بن سعيد الحازمي الحربي	٢٤
٦,٦٦٧	%٠,١٣٣	٦,٦٦٧	%٠,١٣٣	بدر بن أحمد بن حمود الروضان الشعلان****	٢٥
٦,٦٦٧	%٠,١٣٣	٦,٦٦٧	%٠,١٣٣	محمد بن سليمان بن محمد العيسى****	٢٦
١,٠٠٠	%٠,٠٢٠	١,٠٠٠	%٠,٠٢٠	زيد بن طارق بن عبدالرحمن الغنام	٢٧
١,٠٠٠	%٠,٠٢٠	١,٠٠٠	%٠,٠٢٠	ماجد بن طارق بن عبدالرحمن الغنام	٢٨
١,٠٠٠	%٠,٠٢٠	١,٠٠٠	%٠,٠٢٠	محمد بن عبدالرحمن بن محمد الغنام	٢٩
١,٠٠٠	%٠,٠٢٠	١,٠٠٠	%٠,٠٢٠	صالح بن عبدالرحمن بن محمد الغنام	٣٠
١٠٠	%٠,٠٠٢	١٠٠	%٠,٠٠٢	حمد بن علي بن محمد الجاسر	٣١
١٠٠	%٠,٠٠٢	١٠٠	%٠,٠٠٢	سلطانة بنت محمد بن رافع الميموني المطيري	٣٢
١٠٠	%٠,٠٠٢	١٠٠	%٠,٠٠٢	غدي بنت معن بن علي الجاسر	٣٣
١٠٠	%٠,٠٠٢	١٠٠	%٠,٠٠٢	محمد بن معن بن علي الجاسر	٣٤
١٠٠	%٠,٠٠٢	١٠٠	%٠,٠٠٢	فيصل بن معن بن علي الجاسر	٣٥
١٠٠	%٠,٠٠٢	١٠٠	%٠,٠٠٢	علي بن حمد بن علي الجاسر	٣٦
١٠٠	%٠,٠٠٢	١٠٠	%٠,٠٠٢	غيداء بنت معن بن علي الجاسر	٣٧
١٠٠	%٠,٠٠٢	١٠٠	%٠,٠٠٢	هيا بنت علي بن محمد الجاسر	٣٨
١٠٠	%٠,٠٠٢	١٠٠	%٠,٠٠٢	منيرة بنت علي بن محمد الجاسر	٣٩
١٠٠	%٠,٠٠٢	١٠٠	%٠,٠٠٢	جاسر بن علي بن محمد الجاسر	٤٠



الملكيات المباشرة				الاسم	#
بعد الطرح		قبل الطرح			
عدد الأسهم بعد الطرح	نسبة الملكية (%)	عدد الأسهم قبل الطرح	نسبة الملكية (%)		
١٠٠	٠,٠٠٢%	١٠٠	٠,٠٠٢%	ماهر بن عبدالله بن علي الجاسر	٤١
١٠٠	٠,٠٠٢%	١٠٠	٠,٠٠٢%	عبدالعزیز بن علي بن محمد الجاسر	٤٢
١٠٠	٠,٠٠٢%	١٠٠	٠,٠٠٢%	معن بن علي بن محمد الجاسر	٤٣
١٠٠	٠,٠٠٢%	١٠٠	٠,٠٠٢%	رهف بنت محمد بن عبدالله السيف	٤٤
١٠٠	٠,٠٠٢%	١٠٠	٠,٠٠٢%	عبدالمحسن بن عبدالله بن عبدالرحمن آل سيف	٤٥
١٠٠	٠,٠٠٢%	١٠٠	٠,٠٠٢%	خالد بن عبدالمحسن بن عبدالله آل سيف	٤٦
١٠٠	٠,٠٠٢%	١٠٠	٠,٠٠٢%	عبدالرحمن بن عبدالمحسن بن عبدالله آل سيف	٤٧
١٠٠	٠,٠٠٢%	١٠٠	٠,٠٠٢%	محمد بن عبدالمحسن بن عبدالله آل سيف	٤٨
١٠٠	٠,٠٠٢%	١٠٠	٠,٠٠٢%	هيا بنت عبدالمحسن بن عبدالله آل سيف	٤٩
١٠٠	٠,٠٠٢%	١٠٠	٠,٠٠٢%	سارة بنت عبدالمحسن بن عبدالله آل سيف	٥٠
١٠٠	٠,٠٠٢%	١٠٠	٠,٠٠٢%	تركي بن عبدالله بن عبدالرحمن السيف	٥١
١٠٠	٠,٠٠٢%	١٠٠	٠,٠٠٢%	دلال بنت إبراهيم بن عبدالله الرافي	٥٢
١٠٠	٠,٠٠٢%	١٠٠	٠,٠٠٢%	فاطمة بنت إبراهيم بن عبدالله الرافي	٥٣
١٠٠	٠,٠٠٢%	١٠٠	٠,٠٠٢%	سارة بنت فهد بن محمد العجلان	٥٤
١٠٠	٠,٠٠٢%	١٠٠	٠,٠٠٢%	نواف بن محمد بن عبدالله السيف	٥٥
١٠٠	٠,٠٠٢%	١٠٠	٠,٠٠٢%	راكان بن صالح بن علي البلاغ	٥٦
١٠٠	٠,٠٠٢%	١٠٠	٠,٠٠٢%	أسامة بن عبدالله الرافي	٥٧
١٠٠	٠,٠٠٢%	١٠٠	٠,٠٠٢%	معاذ محمد سليمان العريني	٥٨
١٠٠	٠,٠٠٢%	١٠٠	٠,٠٠٢%	عبدالله بن خالد بن عبدالله العليان	٥٩
١٠٠	٠,٠٠٢%	١٠٠	٠,٠٠٢%	عبدالله بن عبدالعزيز بن عبدالله الدعيلج	٦٠
١٠٠	٠,٠٠٢%	١٠٠	٠,٠٠٢%	فيصل بن أمين بن محمد الهذيل	٦١
١٠٠	٠,٠٠٢%	١٠٠	٠,٠٠٢%	فراس بن اسامه بن محمد صالح الطف	٦٢
١٠٠	٠,٠٠٢%	١٠٠	٠,٠٠٢%	محمد بن علي بن محمد الغدامي	٦٣
١٠٠	٠,٠٠٢%	١٠٠	٠,٠٠٢%	حمد بن عبدالعزيز بن حمد العويد	٦٤
١٠٠	٠,٠٠٢%	١٠٠	٠,٠٠٢%	ماويه بنت عبدالله بن سيف النواش	٦٥
١٠٠	٠,٠٠٢%	١٠٠	٠,٠٠٢%	صالح بن عبدالعزيز بن صالح السلوم	٦٦
١٠٠	٠,٠٠٢%	١٠٠	٠,٠٠٢%	عبدالعزیز بن عبدالله بن عبدالعزيز المحمود	٦٧
١٠٠	٠,٠٠٢%	١٠٠	٠,٠٠٢%	تركي بن محمد بن سليمان العريني	٦٨
١٠٠	٠,٠٠٢%	١٠٠	٠,٠٠٢%	سليمان بن محمد بن سليمان العريني	٦٩
١٠٠	٠,٠٠٢%	١٠٠	٠,٠٠٢%	أنس بن محمد بن سليمان العريني	٧٠
١٠٠	٠,٠٠٢%	١٠٠	٠,٠٠٢%	عبدالله بن ابراهيم بن عبدالله الرافي	٧١
١٠٠	٠,٠٠٢%	١٠٠	٠,٠٠٢%	ابراهيم عبدالله ابراهيم الرافي	٧٢
١,٠٠٠,٠٠٠	٢٠,٠٠%	-	٠,٠٠%	الجمهور (المستثمرون المؤهلون)	٧٣
٥,٠٠٠,٠٠٠	١٠٠,٠٠%	٥,٠٠٠,٠٠٠	١٠٠,٠٠%	<b>الإجمالي</b>	

المصدر: الشركة

\* يوجد ملكية غير مباشرة للأستاذ/ معن حمد محمد الجاسر بنسبة (١,٠٠٦%) قبل الطرح وملكية غير مباشرة بنسبة (٠,٥٤٢%) بعد الطرح ناتجة عن ملكية نورة إبراهيم الحميد (زوجة) في الشركة بنسبة (٧,٠٢%).

\*\* يوجد ملكية غير مباشرة للأستاذ/ محمد بن عبدالله بن عبدالرحمن السيف بنسبة (٠,٠٠١%) قبل الطرح وملكية غير مباشرة بنسبة (٠,٠٠١%) بعد الطرح ناتجة عن ملكية سارة فهد العجلان (زوجة) في الشركة بنسبة (٠,٠٠٢%).

\*\*\* يوجد ملكية غير مباشرة للأستاذ/ طارق عبدالرحمن محمد الغنام بنسبة (٠,٠٤١%) قبل الطرح وملكية غير مباشرة بنسبة (٠,٠٢٦%) بعد الطرح ناتجة عن ملكية سارة بن عبدالعزيز العفالق (زوجة) في الشركة بنسبة (١,٠٠%).

\*\*\*\* يعمل حالياً لدى المستشار المالي شركة الانماء للاستثمار  
 \*\*\*\*\* موظف سابق لدى المستشار المالي شركة الانماء للاستثمار



## أنشطة الشركة الرئيسية

تمارس الشركة نشاطها بموجب السجل التجاري رقم (١٠١٠١٦٧٤٤٩) الصادر من مدينة الرياض بتاريخ ١٤٢٢/٠٤/٠٦ هـ (الموافق ٢٠٠١/٠٦/٢٧ م) والذي ينتهي بتاريخ ١٤٥٠/٠٤/٠٥ هـ (الموافق ٢٠٢٨/٠٨/٢٦ م). وتتمثل أنشطة الشركة بحسب سجلها التجاري في أنشطة صناعة صفائح وألواح ولفائف شريطية وقضبان وأسلاك ومقاطع بكافة أشكالها. وتقوم الشركة بحسب نظامها الأساسي بمزاولة وتنفيذ الأغراض التالية:

- الصناعات التحويلية.
- تجارة الجملة والتجزئة وإصلاح المركبات ذات المحركات والدراجات النارية.
- النقل والتخزين.
- التشييد.
- الأنشطة العقارية.
- المعلومات والاتصالات.

وتمارس الشركة أنشطتها وفق الأنظمة المتبعة وبعد الحصول على التراخيص اللازمة من الجهات المختصة إن وجدت. (راجع القسم رقم (٣-١٥) «التراخيص والتصاريح الحكومية» من هذه النشرة).

## رسالة المصدر واستراتيجيتها العامة:

### رؤية الشركة

تتطلع الشركة إلى أن تكون الاختيار الأول والمورد المفضل لمنتجات الحديد التي تصنعها والشركة الرائدة في التقنيات المساندة لمجالها في المملكة العربية السعودية.

### رسالة الشركة

تسعى الشركة لخلق قيمة للمجتمع وللمساهمين ولأصحاب المصلحة بصناعة الحديد والصلب ومشتقاتها باستدامة وجودة عالية وبتطوير حلول حديثة منبثقة من خبراتها في المجال.

### استراتيجية الشركة

وضعت الشركة الخطط الاستراتيجية بما يتواءم مع الرؤية المستقبلية وذلك من خلال:

١. الاستمرار بتلبية احتياجات السوق المحلي والأقليمي وتوفير أعلى درجات الجودة لخدمة عملائها.
٢. رفع وتعزيز الكفاءة التشغيلية مما يساهم في تخفيض التكاليف تحقيقاً لأهداف الشركة لتحقيق عوائد تنافسية.
٣. تطوير قنوات توزيع جديدة والحفاظ على تقديم أسعار تنافسية.
٤. تطوير حلول تقنية حديثة لخدمة المجال الصناعي وتنوع مصادر الإيرادات.

### نواحي القوة والميزات التنافسية الشركة

- حصول منتجات الشركة على شهادات اعتماد من قبل أيكزوزفا وأيزو ٩٠٠١: ٢٠١٥
- تبلغ الطاقة السنوية للإنتاج ٩٠,٠٠٠ طن من القضبان و١٥٠,٠٠٠ طن من الكتل (البليت) و٢٢٠,٠٠٠ طن من الخردة المجهزة.
- توفر الشركة نطاق واسع من مقاسات القضبان من ٣٠ مم وحتى ١٠٠ مم.
- امتلاك الشركة لسلسلة إمداد كاملة تشمل جميع مراحل الإنتاج.
- تنوع في مصادر الإيرادات من مبيعات قضبان حديدية وبليت وخردة مجهزة.
- مرونة خطط الإنتاج لمواكبة التغيرات في احتياجات السوق.
- موقع جغرافي استراتيجي بالقرب من مدينة الرياض.
- لدى الشركة فريق عمل ومهندسون ذو مؤهلات وخبرات عالية.
- تعمل الشركة وفق سياسات وإجراءات مهنية واحترافية.



## ملخص المعلومات المالية

إن ملخص المعلومات المالية الوارد أدناه مبني على القوائم المالية المراجعة للشركة للسنة المالية المنتهية في ٣١ ديسمبر ٢٠٢٢م (التي تتضمن أرقام المقارنة للسنة المالية المنتهية في ٣١ ديسمبر ٢٠٢١م).

### الأداء التشغيلي:

#### قائمة الربح أو الخسارة والدخل الشامل الآخر الموحدة

القوائم المالية المنتهية في ٢٠٢٢/١٢/٣١م (مراجعة)	القوائم المالية المنتهية في ٢٠٢١/١٢/٣١م (مراجعة)	آلاف الريالات السعودية
١٥٦,١٠٢,٣٤٨	١٤٤,٧٤٢,٩٧٣	المبيعات
(١٣٩,٧٩٠,٦٢٠)	(١٢٨,٨٠٦,٦٩٤)	تكلفة المبيعات
١٦,٣١١,٧٢٨	١٥,٩٣٦,٢٧٩	مجمول الربح
(١,٩٨٦,٩٧٠)	(١,٧٠٦,٢٦٠)	مصاريف بيعية وتسويقية
(٧,٨٤٨,٨٠٧)	(٨,٩٢١,١٩٠)	مصروفات عمومية وإدارية
٦,٤٧٥,٩٥١	٥,٣٠٨,٨٢٩	صافي الربح من العمليات الرئيسية
(٢٨٢,٠٨٦)	(٢٦٦,١٤٤)	تكاليف تمويل
٢٦٠,٩٦٥	٥٤٩,٤٧٤	إيرادات أخرى، صافي
٦,٤٥٤,٨٣٠	٥,٥٩٢,١٥٩	الربح الصافي قبل الزكاة
(١,٣٦١,٦٧٢)	(١,١١٠,٥٤٥)	الزكاة
٥,٠٩٣,١٥٨	٤,٤٨١,٦١٤	صافي دخل السنة
٤,٣٤١,٦٠٧	٤,٥٣٧,٤٩٤	إجمالي الدخل الشامل

المصدر: القوائم المالية المراجعة للسنوات المالية ٢٠٢١م و٢٠٢٢م.

### قائمة المركز المالي

القوائم المالية المنتهية في ٢٠٢٢/١٢/٣١م (مراجعة)	القوائم المالية المنتهية في ٢٠٢١/١٢/٣١م (مراجعة)	آلاف الريالات السعودية
٦٧,٩٢٠,٣٢٨	٧١,٢٠٤,٥٦٨	إجمالي الموجودات المتداولة
١٧,٤٠٥,٩٦١	٢٠,٧٣٦,٦٤١	إجمالي الموجودات غير المتداولة
٨٥,٣٢٦,٢٨٩	٩١,٩٤١,٢٠٩	إجمالي الموجودات
١١,٥٣٨,٣٠٦	٢١,٨٧٧,٥٩١	إجمالي المطلوبات المتداولة
٩,٤٥٢,٤٨٧	١٠,٠٦٩,٧٢٩	إجمالي المطلوبات غير المتداولة
٢٠,٩٩٠,٧٩٣	٣١,٩٤٧,٣٢٠	إجمالي المطلوبات
٦٤,٣٣٥,٤٩٦	٥٩,٩٩٣,٨٨٩	إجمالي حقوق الملكية
٨٥,٣٢٦,٢٨٩	٩١,٩٤١,٢٠٩	إجمالي المطلوبات وحقوق الملكية

المصدر: القوائم المالية المراجعة للسنوات المالية ٢٠٢١م و٢٠٢٢م.



## قائمة التدفقات النقدية

القوائم المالية المنتهية في ٢٠٢٢/١٢/٣١ (مراجعة)	القوائم المالية المنتهية في ٢٠٢١/١٢/٣١ (مراجعة)	آلاف الريالات السعودية
٩,٣٩٦,٢٢٩	١٣,٤١٨,٤٨٩	صافي النقد الناتج من الأنشطة التشغيلية
(٦٤٢,٤٧٠)	(١٠,٦٥٠,٩٧٢)	صافي النقد المستخدم في الأنشطة الاستثمارية
(١١,٢٥٧,١٢٥)	٢,٩١٦,٥١٦	صافي النقد (المستخدم في)/ الناتج من الأنشطة التمويلية
(٢,٥٠٣,٣٦٦)	٥,٦٨٤,٠٣٣	صافي التغير في النقد وما في حكمه
١٣,٧٤٤,٥٨٠	٨,٠٦٠,٥٤٧	النقد وما في حكمه في بداية السنة
١١,٢٤١,٢١٤	١٣,٧٤٤,٥٨٠	النقد وما في حكمه في نهاية السنة

المصدر: القوائم المالية المراجعة للسنوات المالية ٢٠٢١م و٢٠٢٢م.

## النسب والمؤشرات المالية

٢٠٢٢م	٢٠٢١م	المؤشرات المالية
٪٧,٨٥	لا ينطبق	نسبة النمو في المبيعات
٪٥,٩٧	٪٤,٨٧	العائد على الأصول
٪٧,٩٢	٪٧,٤٧	العائد على حقوق الملكية
٥,٨٩	٣,٢٥	نسبة التداول*
٪١٠,٤٥	٪١١,٠١	هامش مجمل الربح
٪٣,٢٦	٪٣,١٠	هامش صافي الربح
٪٤,٨٤	٪٢١,٥١	نسبة الديون / حقوق الملكية
٪٣,٦٥	٪١٤,٠٤	نسبة الديون / إجمالي الأصول

المصدر: معلومات الإدارة  
مرات



## ملخص عوامل المخاطرة

### أ. المخاطر المتعلقة بنشاط الشركة وعملياتها

- مخاطر حداثة تشكيل مجلس الإدارة واللجان وعدم تطبيق قواعد الحوكمة
- المخاطر المرتبطة بالمخالفات البيئية
- المخاطر المتعلقة بعدم القدرة على تنفيذ الخطة الاستراتيجية للشركة
- المخاطر المتعلقة بالائتمان
- المخاطر المتعلقة بعدم استخراج أو عدم تجديد التراخيص والتصاريح والشهادات
- المخاطر المتعلقة بالاعتماد على الموظفين الرئيسيين والإدارة التنفيذية
- المخاطر المرتبطة باتفاقيات التمويل
- المخاطر المتعلقة بتقديم رهن على أصول الشركة
- مخاطر السيولة
- المخاطر المتعلقة بتوفر التمويل مستقبلاً
- المخاطر المتعلقة بالذمم الدائنة للشركة
- المخاطر المتعلقة بالتعاملات مع الأطراف ذوي العلاقة
- المخاطر المتعلقة بدمج الشركات
- المخاطر المتعلقة بمتطلبات السعودية
- المخاطر المتعلقة بوقوع الكوارث الطبيعية
- المخاطر المتعلقة بالتشغيل والتوقف غير المتوقع للأعمال
- المخاطر المتعلقة بعدم الالتزام بمعايير الجودة والمواصفات المطلوبة من قبل العملاء
- المخاطر المتعلقة باستحقاقات الزكاة الشرعية المحتملة والمطالبات الإضافية
- المخاطر المتعلقة بتركز عملاء الشركة
- المخاطر المتعلقة بتركز موردين الشركة
- المخاطر المتعلقة بتركز منتجات الشركة
- المخاطر المتعلقة بحماية العلامات التجارية وحقوق الملكية
- المخاطر المتعلقة بكفاية التغطية التأمينية
- المخاطر المتعلقة بتذبذب أسعار صرف العملات
- المخاطر المتعلقة بموسمية المبيعات
- المخاطر المتعلقة بالبيئة المنافسة
- المخاطر المتعلقة بالدعاوى القضائية
- المخاطر المتعلقة بأنظمة التشغيل وتقنية المعلومات
- المخاطر المتعلقة بالرسوم الحكومية المطبقة على الموظفين غير السعوديين
- المخاطر المتعلقة بالاعتماد على الموظفين غير السعوديين
- المخاطر المرتبطة بوجود مصانع وفروع مستودعات للشركة على أراضٍ مستأجرة
- مخاطر العقود مع الغير
- المخاطر المتعلقة بتفشي جائحة كوفيد-١٩
- المخاطر المتعلقة باستبدال وتقادم آلات المصانع التابعة للشركة
- المخاطر المتعلقة بتوزيع منتجات للشركة



- المخاطر المتعلقة بتسويق منتجات الشركة
- المخاطر المتعلقة بإدارة المخزون
- المخاطر المتعلقة بدورة الإنتاج وانخفاض معدلات تشغيل المصانع
- المخاطر المتعلقة بعدم وجود سياسة تحوط رسمية
- المخاطر المرتبطة بقصور الخبرة في إدارة الشركات المدرجة
- المخاطر المتعلقة بعدم الالتزام بنظام السوق المالية ولوائحه التنفيذية
- مخاطر قرارات الإدارة
- المخاطر المتعلقة بأخطاء الموظفين أو سوء سلوكهم
- المخاطر المتعلقة بالتغيرات في المعايير المحاسبية والمعايير الجديدة

#### ب. المخاطر المتعلقة بالسوق والقطاع الذي تعمل فيه الشركة

- المخاطر المتعلقة بالأداء الاقتصادي للمملكة
- المخاطر المتعلقة بعدم الاستقرار السياسي والاقتصادي في منطقة الشرق الأوسط
- المخاطر المتعلقة بنظام الشركات والنظام الأساسي للشركة
- المخاطر المتعلقة بصدور نظام الشركات الجديد
- المخاطر المرتبطة بتطبيق لائحة حوكمة الشركات
- المخاطر المتعلقة بالتغيرات في الأنظمة والقوانين ذات العلاقة
- المخاطر المتعلقة بضرورية القيمة المضافة
- المخاطر المتعلقة بالتقلبات في العرض والطلب
- المخاطر المتعلقة بمنتجات الطاقة والكهرباء والمياه
- المخاطر المتعلقة بسحب الترخيص الصناعي
- المخاطر المتعلقة بخضوع عمليات الشركة لأنظمة ولوائح البيئة والصحة والسلامة
- مخاطر متعلقة بوقف الحوافز الحكومية الداعمة للتنمية الصناعية

#### ج. المخاطر المتعلقة بالأسهم المطروحة

- المخاطر المتعلقة بالتذبذبات المحتملة في سعر السهم
- المخاطر المتعلقة بالبيانات المستقبلية
- المخاطر المتعلقة باحتمال إصدار أسهم جديدة
- مخاطر المتعلقة بتوزيع أرباح لحاملي الأسهم
- المخاطر المرتبطة بالسيطرة من قبل المساهمين الحاليين
- المخاطر المرتبطة بعدم وجود سوق سابقة لأسهم الشركة
- المخاطر مرتبطة ببيع عدد كبير من الأسهم في السوق بعد عملية الإدراج
- المخاطر المتعلقة بعدم تمكن الشركة من استيفاء متطلبات الانتقال للسوق الرئيسية الحالية أو أي متطلبات تنظيمية مستقبلية
- المخاطر المتعلقة بسيولة أسهم الطرح
- المخاطر المتعلقة بعدم وجود علاقة قوية أو عدم وجود علاقة على الإطلاق بين الأسعار التاريخية لصفقات البيع والشراء التي تمت على أسهم الشركة في السابق وبين سعر الافتتاح في أول يوم تداول لأسهم الشركة في السوق الموازية.
- المخاطر المتعلقة برغبة الشركة في الاستمرار في السوق الموازية

## فهرس المحتويات

٢	١. التعريفات والمصطلحات
---	-------------------------

٧	٢. عوامل المخاطرة
---	-------------------

٧	١-٢	المخاطر المتعلقة بأعمال الشركة وعملياتها
٢٤	٢-٢	المخاطر المتعلقة بالسوق والقطاع الذي تعمل فيه الشركة
٢٧	٣-٢	المخاطر المتعلقة بالأسهم المطروحة

٣٠	٣. خلفية عن الشركة وطبيعة أعمالها
----	-----------------------------------

٣٠	١-٣	نبذة عن الشركة
٣٠	٢-٣	تأسيس الشركة والتغيرات الرئيسية في رأس مال الشركة
٣٢	٣-٣	رؤية الشركة
٣٢	٤-٣	رسالة الشركة
٣٢	٥-٣	استراتيجية الشركة
٣٢	٦-٣	نواحي القوة والمزايا التنافسية للشركة
٣٢	٧-٣	الطبيعة العامة لأعمال الشركة
٣٣	٨-٣	أنشطة الشركة
٣٤	٩-٣	الشركة التابعة
٣٤	١٠-٣	كبار العملاء
٣٥	١١-٣	كبار الموردين
٣٥	١٢-٣	تفاصيل المبيعات
٣٦	١٣-٣	فروع الشركة وشركاتها التابعة
٣٦	١٤-٣	العلامات التجارية وحقوق الملكية
٣٧	١٥-٣	التراخيص والتصاريح الحكومية
٣٨	١٦-٣	عقارات الشركة وشركاتها التابعة
٣٩	١٧-٣	الموظفون والسعودة



٤٢	٤. هيكل الملكية والهيكل التنظيمي للشركة
<hr/>	
٤٢	١-٤ هيكل الملكية
٤٥	٢-٤ الهيكل التنظيمي للشركة
٤٦	٣-٤ أعضاء مجلس الإدارة وأمين سر المجلس
٥٦	٤-٤ أمين سر مجلس الإدارة
٥٦	٥-٤ الإدارة التنفيذية
٦٠	٦-٤ لجان الشركة
٦٥	٥. سياسة توزيع الأرباح
<hr/>	
٦٧	٦. استخدام متحصلات الطرح
<hr/>	
٦٩	٧. إقرارات أعضاء مجلس الإدارة
<hr/>	
٧١	٨. المعلومات المتعلقة بالأسهم وأحكام الطرح وشروطه
<hr/>	
٧١	١-٨ تقديم طلب تسجيل الأسهم في السوق الموازية
٧١	٢-٨ الاكتتاب في الأسهم المطروحة
٧٢	٣-٨ سعر الطرح والقيمة الاسمية لكل سهم
٧٣	٤-٨ طريقة الاكتتاب
٧٦	٥-٨ القرارات والموافقات التي ستدرج بموجبها الأسهم
٧٦	٦-٨ الترتيبات القائمة لمنع التصرف في أسهم معينة (فترة الحظر)
٧٧	٧-٨ نبذة عن شركة تداول السعودية
٧٩	٩. الإقرارات والتعهدات الخاصة
<hr/>	
٧٩	١-٩ التعهدات الخاصة بالاكتتاب
٧٩	٢-٩ سجل الأسهم وترتيبات التعامل

٨١	١٠ . إجراءات عدم اكتمال الطرح
٨٣	١١ . المستندات المتاحة للمعاينة
٨٥	١٢ . تقرير المحاسب القانوني
٨٦	١٢-١ القوائم المالية المراجعة للشركة للسنة المالية المنتهية في ٢٠٢١/١٢/٣١م
١٣٢	١٢-٢ القوائم المالية المراجعة للشركة للسنة المالية المنتهية في ٢٠٢٢/١٢/٣١م

## فهرس الجداول

٤	الجدول رقم (١): أعضاء مجلس إدارة الشركة
٩	الجدول رقم (١): تحليل أعمار الذمم المدينة
١٢	الجدول رقم (٢): معاملات وأرصدة مع أطراف ذات علاقة
١٥	الجدول رقم (٣): أكبر خمس عملاء للعام ٢٠٢١م
١٦	الجدول رقم (٤): أكبر خمس عملاء خلال للعام ٢٠٢٢م
١٦	الجدول رقم (٥): أكبر خمس موردين للعام ٢٠٢١م
١٦	الجدول رقم (٦): أكبر خمس موردين خلال للعام ٢٠٢٢م
١٧	الجدول رقم (٧): مبيعات الشركة بحسب المنتجات
١٨	الجدول رقم (٨): تفاصيل الدعاوى القضائية
٢٢	الجدول رقم (٩): تركيز مبيعات الشركة على المبيعات المحلية
٢٦	الجدول رقم (١٠): التراخيص الصناعية
٣٣	الجدول رقم (١١): مصانع الشركة
٣٤	الجدول رقم (١٢): بيانات شركة ببدأ اليمامة للصناعة
٣٤	الجدول رقم (١٣): كبار العملاء
٣٥	الجدول رقم (١٤): كبار الموردين
٣٥	الجدول رقم (١٥): مبيعات الشركة بحسب المنتجات
٣٦	الجدول رقم (١٦): السجلات التجارية للشركة وفروع الشركة
٣٦	الجدول رقم (١٧): العلامات التجارية للشركة وشركتها التابعة
٣٧	الجدول رقم (١٨): التراخيص والتصاريح الحكومية
٣٨	الجدول رقم (١٩): قائمة العقارات المستأجرة من الشركة
٣٩	الجدول رقم (٢٠): أعداد الموظفين ونسب السعودة للشركة كما بتاريخ هذه النشرة
٤٠	الجدول رقم (٢١): توزيع الموظفين على الإدارات
٤٢	الجدول رقم (٢٢): هيكل الملكية قبل الطرح وبعده
٤٤	الجدول رقم (٢٣): المساهمون الكبار
٤٥	الجدول رقم (٢٤): بيانات شركة ببدأ اليمامة للصناعة
٤٦	الجدول رقم (٢٥): أعضاء مجلس الإدارة
٤٩	الجدول رقم (٢٦): ملخص السيرة الذاتية للأستاذ طارق بن عبدالرحمن بن محمد الغنام
٥٠	الجدول رقم (٢٧): ملخص السيرة الذاتية للأستاذ معن بن حمد بن محمد الجاسر
٥١	الجدول رقم (٢٨): ملخص السيرة الذاتية للأستاذ محمد بن عبدالله بن عبدالرحمن السيف
٥٢	الجدول رقم (٢٩): ملخص السيرة الذاتية للأستاذ عبدالكريم بن إبراهيم بن عبدالكريم النافع
٥٣	الجدول رقم (٣٠): ملخص السيرة الذاتية للأستاذ خالد بن حمد بن يحيى اليحيى
٥٤	الجدول رقم (٣١): ملخص السيرة الذاتية للأستاذ سلطان بن توفيق بن أحمد القصير

٥٥	الجدول رقم (٣٢): ملخص السيرة الذاتية للأستاذ أحمد بن عبدالكريم بن إبراهيم النافع
٥٦	الجدول رقم (٣٣): ملخص السيرة الذاتية للأستاذ محمد بن خالد العتيبي
٥٦	الجدول رقم (٣٤): الإدارة التنفيذية
٥٧	الجدول رقم (٣٥): السيرة الذاتية للأستاذ أحمد بن عبدالكريم بن إبراهيم النافع
٥٧	الجدول رقم (٣٦): ملخص السيرة الذاتية للأستاذ أسامة بن عبدالله بن إبراهيم الرافي
٥٧	الجدول رقم (٣٧): ملخص السيرة الذاتية للأستاذ محمد عثمان محمد خان
٥٨	الجدول رقم (٣٨): ملخص السيرة الذاتية للأستاذ أحمد بن محمد عباد
٥٨	الجدول رقم (٣٩): ملخص السيرة الذاتية للأستاذ عبدالله رضوان عبده علي مكرد
٥٩	الجدول رقم (٤٠): ملخص السيرة الذاتية للأستاذ براساد مينون
٦٠	الجدول رقم (٤١): أعضاء لجنة المراجعة
٦١	الجدول رقم (٤٢): السيرة الذاتية للأستاذ أديب بن محمد بن عبدالعزيز أياضي
٦٢	الجدول رقم (٤٣): السيرة الذاتية للأستاذ عبدالله بن حمد بن محمد الربيع
٦٣	الجدول رقم (٤٤): السيرة الذاتية للأستاذ عبدالله بن خلف بن أحمد اليوسف
٦٥	الجدول رقم (٤٥): توزيعات الأرباح عن عام ٢٠٢١م و٢٠٢٢م

## فهرس الأشكال

٤٥	الشكل رقم ١: الهيكل التنظيمي للشركة
----	-------------------------------------

# التعريفات والمصطلحات



حديد الرياض  
RIYADH STEEL



## التعريفات والمصطلحات

أ.

يبين الجدول التالي قائمة بالتعريفات والمصطلحات للعبارة في نشرة الإصدار هذه:

### التعريفات والمصطلحات

المصطلح	التعريف
الشركة أو المُصدر	شركة الرياض للحديد، شركة مساهمة عامة سعودية.
المجلس أو مجلس الإدارة أو أعضاء مجلس الإدارة	مجلس إدارة الشركة، والذين تظهر أسماؤهم في الصفحة (ج) من هذه النشرة.
الإدارة، أو إدارة الشركة أو الإدارة العليا	فريق الإدارة التنفيذية لدى الشركة.
النظام الأساسي	النظام الأساسي للشركة.
وزارة التجارة	وزارة التجارة بالمملكة العربية السعودية.
أسهم الطرح	الطرح العام الأولي لمليون (١,٠٠٠,٠٠٠) سهم عادي تمثل نسبة (٢٠٪) من إجمالي رأس مال الشركة في السوق الموازية (نمو).
أسهم المساهمين الحاليين قبل الطرح	١٠٠٪ من مجموع أسهم رأس مال الشركة والتي تبلغ (٥,٠٠٠,٠٠٠) خمسة ملايين سهم عادي.
دول مجلس التعاون الخليجي	هي المملكة العربية السعودية وسلطنة عمان والإمارات العربية المتحدة ودولة الكويت ودولة قطر ومملكة البحرين.
سهم	سهم من أسهم الشركة مدفوع بالكامل بقيمة اسمية عشرة (١٠) ريالات سعودية.
القيمة الاسمية	القيمة الاسمية لسهم الشركة والبالغة (١٠) عشرة ريالات سعودية للسهم الواحد.
حقوق التصويت	حقوق التصويت في الجمعيات العامة للشركة، ولدى الشركة فئة واحدة فقط من الأسهم وهي الأسهم العادية، ولا يتمتع أي مساهم بحقوق أفضلية في التصويت، ويمنح كل سهم لحامله صوتاً واحداً، ويحق لكل مساهم أياً كان عدد الأسهم التي يمتلكها حضور الجمعية العامة والتصويت فيها.
الشخص	الشخص الطبيعي أو الاعتباري.
تاريخ الإقفال	هو تاريخ نهاية فترة الطرح في يوم الاثنين ٢٩/٠٤/١٤٤٥هـ (الموافق ١٣/١١/٢٠٢٣م).
المستثمر	كل شخص يستثمر في الأسهم محل الطرح بعد إدراجها في السوق الموازية.
المساهم أو المساهمون	حامل أو حملة أسهم الشركة في أي وقت من الأوقات.
المساهمون الحاليون	المساهمون المبينة أسمائهم في القسم رقم (٤) «هيكل الملكية والهيكل التنظيمي للشركة» من هذه النشرة.
المساهمون الكبار	مساهمو الشركة الذين يملكون ٥٪ أو أكثر من أسهم الشركة والواردة أسمائهم في الصفحة رقم (ز) من هذه النشرة.
السوق الموازية «نمو»	السوق التي تُتداول فيها أسهم الشركة والتي تم تسجيلها وقبول إدراجها بموجب «قواعد طرح الأوراق المالية والالتزامات المستمرة» و«قواعد الإدراج» في المملكة العربية السعودية.
نشرة الإصدار	هذه النشرة المتعلقة بالاكتاب والمعدة من قبل الشركة، وهي الوثيقة المطلوبة لطرح الأسهم بموجب نظام السوق المالية وقواعد طرح الأوراق المالية والالتزامات المستمرة.
المستشارون	مستشارو الشركة الموضحة أسمائهم في الصفحة رقم (هـ).
المستشار المالي ومدير الاكتاب	شركة الانماء للاستثمار
المملكة أو السعودية	المملكة العربية السعودية.
هيئة السوق المالية أو الهيئة	هيئة السوق المالية في المملكة العربية السعودية.
شركة تداول السعودية أو السوق المالية أو سوق الأسهم أو السوق	السوق المالية بالمملكة العربية السعودية (تداول السعودية).
تداول	النظام الآلي لتداول الأسهم السعودية.



المصطلح	التعريف
الهيئة السعودية للمراجعين والمحاسبين (SOCPA)	Saudi Organization for Certified Public Accountants
هيئة الزكاة والضريبة والجمارك	هيئة الزكاة والضريبة والجمارك بالمملكة العربية السعودية وهي الجهة الموكلة بأعمال جمع الزكاة وتحصيل الضرائب.
وزارة الصناعة والثروة المعدنية	وزارة الصناعة والثروة المعدنية في المملكة العربية السعودية.
وزارة الموارد البشرية والتنمية الاجتماعية	وزارة الموارد البشرية والتنمية الاجتماعية بالمملكة العربية السعودية.
وزارة الشؤون البلدية والقروية والإسكان	وزارة الشؤون البلدية والقروية والإسكان بالمملكة العربية السعودية.
الهيئة العامة للأرصاد وحماية البيئة	الهيئة العامة للأرصاد وحماية البيئة بالمملكة العربية السعودية. وهي جهة حكومية مسؤولة عن البيئة في المملكة العربية السعودية إلى جانب دورها في مجال الأرصاد الجوية.
الهيئة السعودية للمدن الصناعية ومناطق التقنية «مدن»	الهيئة السعودية للمدن الصناعية ومناطق التقنية «مدن»، هي الجهة المسؤولة عن تطوير الأراضي الصناعية والإشراف عليها وعلى مناطق التقنية في المملكة العربية السعودية.
الدفاع المدني	المديرية العامة للدفاع المدني بالمملكة العربية السعودية.
السنة المالية / السنوات المالية	هي الفترة الزمنية لعرض نتيجة نشاط المنشأة والمحددة بدايتها ونهايتها في عقد التأسيس أو النظام الأساسي للشركة المعنية. علماً بأن السنة المالية للشركة تنتهي في ٣١ ديسمبر من كل عام ميلادي.
القوائم المالية	القوائم المالية المراجعة للشركة للسنة المالية المنتهية في ٣١ ديسمبر ٢٠٢٢م (التي تتضمن أرقام المقارنة للسنة المالية المنتهية في ٣١ ديسمبر ٢٠٢١م)، والتي تم إعدادها وفقاً لمعايير المحاسبة الدولية للتقارير المالية (IFRS) المعتمدة من قبل الهيئة السعودية للمراجعين والمحاسبين (SOCPA).
المستثمر المؤهل أو المستثمرون المؤهلون	فئات المستثمرين المؤهلين هي: ١. مؤسسات سوق مالية تتصرف لحسابها الخاص. ٢. عملاء مؤسسة سوق مالية مرخص لها في ممارسة أعمال الإدارة شريطة أن تكون مؤسسة السوق المالية قد عينت بشروط تمكنها من اتخاذ القرارات الخاصة بقبول المشاركة في الطرح والاستثمار في السوق الموازية نيابة عن العميل دون حاجة إلى الحصول على موافقة مسبقة منه. ٣. حكومة المملكة، أو أي جهة حكومية، أو أي هيئة دولية تعترف بها الهيئة، أو السوق، أو أي سوق مالية أخرى تعترف بها الهيئة، أو مركز الإيداع. ٤. الشركات المملوكة من الحكومة، مباشرة أو عن طريق محفظة تديرها مؤسسة سوق مالية مرخص لها في ممارسة أعمال الإدارة. ٥. الشركات والصناديق المؤسسية في دول مجلس التعاون لدول الخليج العربية. ٦. صناديق الاستثمار. ٧. الأجانب غير المقيمين المسموح لهم بالاستثمار في السوق الموازية والذين يستوفون المتطلبات المنصوص عليها في الدليل الاسترشادي لاستثمار الأجانب غير المقيمين في السوق الموازية. ٨. المؤسسات المالية الأجنبية المؤهلة. ٩. أي أشخاص اعتباريين آخرين يجوز لهم فتح حساب استثماري في المملكة وحساب لدى مركز الإيداع. ١٠. أشخاص طبيعيين يجوز لهم فتح حساب استثماري في المملكة وحساب لدى مركز الإيداع، ويستوفون أي من المعايير الآتية : أ. أن يكون قد قام بصفقات في أسواق الأوراق المالية لا يقل مجموع قيمتها عن أربعين مليون ريال سعودي ولا تقل عن عشرة صفقات في كل ربع سنة خلال الإثني عشرة شهراً الماضية. ب. أن لا تقل قيمة صافي أصوله عن خمسة ملايين ريال سعودي. ج. أن يعمل أو سبق له العمل مدة ثلاث سنوات على الأقل في القطاع المالي. د. أن يكون حاصلًا على الشهادة العامة للتعامل في الأوراق المالية المعتمدة من قبل الهيئة. هـ. أن يكون حاصلًا على شهادة مهنية متخصصة في مجال أعمال الأوراق المالية معتمدة من جهة معترف بها دولياً. ١١. أي أشخاص آخرين تحددهم الهيئة.
قواعد طرح الأوراق المالية والالتزامات المستمرة	قواعد طرح الأوراق المالية والالتزامات المستمرة الصادرة عن مجلس هيئة السوق المالية بموجب القرار رقم (٢٠١٧-١٢٢-٣) بتاريخ ١٤٢٩/٠٤/٠٩هـ (الموافق ٢٠١٧/١٢/٢٧م) بناءً على نظام السوق المالية الصادر بالمرسوم الملكي رقم (م/٣٠) بتاريخ ١٤٢٤/٠٦/٠٢هـ (الموافق ٢٠٠٣/٠٨/٠١م) المعدلة بقرار مجلس هيئة السوق المالية رقم (٨-٥-٢٠٢٢) بتاريخ ١٤٤٤/٠٦/٢٥هـ (الموافق ٢٠٢٣/٠١/١٨م).



المصطلح	التعريف
قواعد الإدراج	قواعد الإدراج الصادرة عن مجلس إدارة شركة تداول السعودية والموافق عليها بقرار مجلس هيئة السوق المالية رقم (٣-١٢٣-٢٠١٧) بتاريخ ١٤٣٩/٠٤/٠٩هـ (الموافق ٢٠١٧/١٢/٢٧م) والمعدلة بموجب قرار مجلس هيئة السوق المالية رقم (١-١٠٤-٢٠١٩) بتاريخ ١٤٤١/٠٢/٠١هـ (الموافق ٢٠١٩/٠٩/٣٠م) والمعدلة بموجب قرار مجلس هيئة السوق المالية رقم (١-٢٢-٢٠٢١) بتاريخ ١٤٤٢/٠٧/١٢هـ (الموافق ٢٠٢١/٠٢/٢٤م) والمعدلة بموجب قرار مجلس هيئة السوق المالية رقم (١-١٩-٢٠٢٢) بتاريخ ١٤٤٣/٠٧/١٢هـ (الموافق ٢٠٢٢/٠٢/١٣م) والمعدلة بموجب قرار مجلس هيئة السوق المالية رقم (١-٥٢-٢٠٢٢) بتاريخ ١٤٤٣/٠٩/١٢هـ (الموافق ٢٠٢٢/٠٤/١٣م) والمعدلة بموجب قرار مجلس هيئة السوق المالية رقم (٣-٩٦-٢٠٢٢) بتاريخ ١٤٤٤/٠٢/١٠هـ (الموافق ٢٠٢٢/٠٦/٠٩م) والمعدلة بموجب قرار مجلس هيئة السوق المالية رقم (١-١٠٨-٢٠٢٢) بتاريخ ١٤٤٤/٠٢/١٠هـ (الموافق ٢٠٢٢/١٠/١٩م).
نظام الشركات	نظام الشركات الصادر بموجب المرسوم الملكي رقم م/١٢٢ وتاريخ ١٢٢/٠١/١٤٤٣هـ (الموافق ٢٠٢٢/٠٥/٣١م).
لائحة حوكمة الشركات	لائحة حوكمة الشركات في المملكة العربية السعودية الصادرة عن مجلس هيئة السوق المالية بموجب القرار رقم (٨-١٦-٢٠١٧) بتاريخ ١٤٣٨/٠٥/١٦هـ (الموافق ٢٠١٧/٠٢/١٣م) بناءً على نظام الشركات الصادر بالمرسوم الملكي رقم (م/٣) بتاريخ ١٤٣٧/٠١/٢٨هـ (الموافق ٢٠١٥/١١/١٠م) المعدلة بقرار من مجلس هيئة السوق المالية رقم (٨-٥-٢٠٢٢) بتاريخ ١٤٤٤/٠٦/٢٥هـ (الموافق ٢٠٢٢/٠١/١٨م) بناءً على نظام الشركات الصادر بالمرسوم الملكي رقم م/١٢٢ وتاريخ ١٢٢/٠١/١٤٤٣هـ (الموافق ٢٠٢٢/٠٥/٣١م) وتعديلاتها.
نطاقات/ برنامج السعودية	لوائح العمل في المملكة العربية السعودية التي تفرض على الشركات العاملة في المملكة توظيف نسبة معينة من السعوديين. تم اعتماد برنامج السعودية (نطاقات) بموجب قرار وزارة العمل رقم (٤٠٤٠) بتاريخ ١٤٢٢/١٠/١٢هـ (الموافق ٢٠١١/٠٩/١٠م) القائم على قرار مجلس الوزراء رقم (٥٠) بتاريخ ١٤١٥/٠٥/١٢هـ (الموافق ٢٠١٤/١٠/٢٧م)، وقد أطلقت وزارة العمل بالمملكة برنامج (نطاقات) لتقديم الحوافز للمنشآت كي تقوم بتوظيف المواطنين السعوديين، ويقدم هذا البرنامج أداء أي مؤسسة على أساس نطاقات محددة هي البلايني والأخضر والأصفر والأحمر.
فترة الحظر	فترة الحظر المفروضة على كبار المساهمين المذكورين في الصفحة (ز) من هذه النشرة، والتي يُمنعون خلالها من التصرف في أسهمهم لمدة (١٢) اثني عشر شهراً من تاريخ بدء تداول أسهم الشركة في السوق الموازية، ويجوز لهم التصرف في أسهمهم بعد انتهاء هذه الفترة دون الحصول على موافقة مسبقة من الهيئة.
الدليل الاسترشادي لاستثمار الأجانب غير المقيمين في السوق الموازية	الدليل الاسترشادي لاستثمار الأجانب غير المقيمين في السوق الموازية الصادر عن مجلس هيئة السوق المالية بموجب القرار رقم (٤-٩٥-٢٠١٧) بتاريخ ١٤٣٩/٠١/٢٦هـ (الموافق ٢٠١٧/١٠/١٦م) بناءً على نظام السوق المالية الصادر بالمرسوم الملكي رقم (م/٣٠) بتاريخ ١٤٢٤/٠٦/٠٢هـ (الموافق ٢٠١٦/٠٧/٣١م) المعدل بموجب قرار مجلس هيئة السوق المالية رقم (٣-٦٥-٢٠١٩) بتاريخ ١٤٤٠/١٠/١٤هـ (الموافق ٢٠١٩/٠٦/١٧م).
الجمعية العامة	الجمعية العامة التي تتخذ بحضور المساهمين في الشركة بموجب أحكام نظام الشركات والنظام الأساسي للشركة، وهي قد تكون عادية أو غير عادية.
الجمعية العامة العادية	الجمعية العامة العادية للمساهمين في الشركة.
الجمعية العامة غير العادية	الجمعية العامة غير العادية للمساهمين في الشركة.
الجمعية العامة التحويلية	الجمعية العامة التحويلية لمساهمي الشركة.
الحكومة	حكومة المملكة العربية السعودية.
وزارة الاستثمار	وزارة الاستثمار في المملكة العربية السعودية (سابقاً الهيئة العامة للاستثمار).
ضريبة القيمة المضافة (VAT)	قرر مجلس الوزراء بتاريخ ١٤٣٨/٠٥/٠٢هـ (الموافق ٢٠١٧/٠١/٣٠م) الموافقة على الاتفاقية الموحدة لضريبة القيمة المضافة لدول مجلس التعاون لدول الخليج العربية والتي بدأ العمل بها ابتداءً من ١ يناير ٢٠١٨م، كضريبة جديدة تضاف لمنظومة الضرائب والرسوم الأخرى الواجب العمل بها من قبل قطاعات محددة في المملكة، وفي دول مجلس التعاون لدول الخليج العربي. مقدار هذه الضريبة (٥٪) وقد تم استثناء عدد من المنتجات منها كالأغذية الأساسية والخدمات المتعلقة بالرعاية الصحية والتعليم. قرر مجلس إدارة الهيئة العامة للزكاة والدخل رقم (٢٠-٢-٢٠٢٠) بتاريخ ١٤٤١/١٠/١٧هـ (الموافق ٢٠٢٠/٠٦/٠٩م) تعديل نظام ضريبة القيمة المضافة لكي تصبح ١٥٪ ابتداءً من تاريخ ٢٠٢٠/٠٧/٠١م، وذلك بما له من صلاحيات بناءً على المادة الخامسة من تنظيم الهيئة العامة للزكاة والدخل الصادر بقرار مجلس الوزراء رقم (٤٦٥) بتاريخ ١٤٣٨/٠٧/٢٠هـ وبعد الاطلاع على الأمر الملكي رقم أ/٦٣٨ وتاريخ ١٤٤١/١٠/١٥هـ الصادر بشأن تعديل نظام ضريبة القيمة المضافة للسماح بزيادة نسبة الضريبة الأساسية إلى ١٥٪ بداية من تاريخ ١ يوليو ٢٠٢٠م.
السعودية	لوائح العمل في المملكة العربية السعودية التي تفرض على الشركات العاملة في المملكة توظيف نسبة معينة من السعوديين.
يوم عمل	أي يوم عمل فيما عدا يومي الجمعة والسبت وأي يوم يكون عطلة رسمية في المملكة العربية السعودية أو أي يوم تغلق فيه المؤسسات المصرفية أبوابها عن العمل بموجب الأنظمة السارية والإجراءات الحكومية الأخرى.
نظام العمل	نظام العمل السعودي الصادر بالمرسوم الملكي رقم م/٥١ وتاريخ ١٤٢٦/٠٨/٢٣هـ (الموافق ٢٠٠٥/٠٩/٢٧م)، والمعدل بالمرسوم الملكي رقم م/١٣٤ وتاريخ ١٤٤٠/١١/٢٧هـ (الموافق ٢٠١٩/٠٧/٢٩م) وتعديلاته.
هـ	التقويم الهجري.
م	التقويم الميلادي.





المصطلح	التعريف
الجمهور	تعني في قواعد طرح الأوراق المالية والالتزامات المستمرة للأشخاص غير المذكورين أدناه: ١. تابعي المُصدر. ٢. المساهمين الكبار في المُصدر. ٣. أعضاء مجلس الإدارة وكبار التنفيذيين للمُصدر. ٤. أعضاء مجالس الإدارة وكبار التنفيذيين لتابعي المُصدر. ٥. أعضاء مجالس الإدارة وكبار التنفيذيين لدى المساهمين الكبار في المُصدر. ٦. أي أقرباء للأشخاص المشار إليهم في (١، ٢، ٣، ٤ أو ٥) أعلاه. ٧. أي شركة يسيطر عليها أي من الأشخاص المشار إليهم في (١، ٢، ٣، ٤، ٥، ٦ أو ٧) أعلاه. ٨. الأشخاص الذين يتصرفون بالاتفاق معاً ويملكون مجتمعين (٥٪) أو أكثر من فئة الأسهم المراد إدراجها.
الأطراف ذوو العلاقة	يقصد بهم: ١. تابعو الشركة. ٢. المساهمون الكبار في الشركة. ٣. أعضاء مجلس الإدارة وكبار التنفيذيين في الشركة. ٤. أعضاء مجالس الإدارة وكبار التنفيذيين لتابعي الشركة. ٥. أعضاء مجالس الإدارة وكبار التنفيذيين لدى المساهمين الكبار في الشركة. ٦. أي أقرباء للأشخاص المشار إليهم في البند رقم (١، ٢، ٣، ٤ أو ٥) أعلاه. ٧. أي شركة يسيطر عليها أي شخص مشار إليه في البند رقم (١، ٢، ٣، ٤، ٥، ٦ أو ٧) أعلاه.
المعايير الدولية لإعداد التقارير المالية (IFRS)	مجموعة من المعايير المحاسبية وتفسيراتها الصادرة عن مجلس معايير المحاسبة الدولية (International Financial Reporting Standards) المعتمدة من الهيئة السعودية للمراجعين والمحاسبين، والتي تضم المعايير الدولية بالإضافة إلى المتطلبات والإفصاحات الإضافية المطلوبة من الهيئة السعودية للمراجعين والمحاسبين وغيرها من المعايير والتوصيات التي أقرتها الهيئة السعودية للمراجعين والمحاسبين، والتي تشمل المعايير والإصدارات الفنية المتعلقة بالمسائل التي لاتغطيها المعايير الدولية، مثل مسألة الزكاة.
عوامل المخاطرة	هي مجموعة المؤثرات المحتملة التي يجب الإلمام بها والتحوط لها قبل اتخاذ قرار الاستثمار في الأسهم محل التسجيل والإدراج.
رؤية ٢٠٣٠	البرنامج الاقتصادي الاستراتيجي الوطني الذي يهدف إلى تقليل الاعتماد على النفط وصناعة البتروكيماويات وتنويع الاقتصاد السعودي وتطوير الخدمات.
الريال	الريال سعودي - عملة المملكة العربية السعودية.
جائحة كورونا	هو مرض فيروسي مُعدي يعرف باسم (فيروس كورونا) واختصاراً (كوفيد -١٩)، حيث بدأ بالانتشار في معظم دول العالم ومن ضمنها المملكة العربية السعودية وذلك مطلع عام ٢٠٢٠م، وعلى أثر ذلك صنفته منظمة الصحة العالمية بأنه وباء عالمي.
شركة تابعة	الشركة التابعة للشركة (فضلاً راجع القسم الفرعي (٣-٩) «الشركة التابعة» من القسم (٢) «خلفية عن الشركة وطبيعة أعمالها» في هذه النشرة). ويقصد بالشركات التابعة: الشركات التي تسيطر عليها الشركة من خلال قدرتها على التأثير في أفعال شخص آخر أو قراراته من خلال أي مما يلي، سواءً أكان ذلك بصورة مباشرة أم غير مباشرة، وسواءً قام به الطرف المسيطر بمفرده أم بالاشتراك مع قريب أو طرف تابع له: (١) امتلاك نسبة تساوي ٣٠٪ أو أكثر من حقوق التصويت في شركة، أو (٢) امتلاك حق تعيين ٣٠٪ أو أكثر من أعضاء الجهاز الإداري لشركة.

## عوامل المخاطرة





## عوامل المخاطرة

٢.

إن الاستثمار في الأسهم المطروحة للاكتتاب بموجب هذه النشرة ينطوي عليه مخاطر عالية وقد لا يكون الاستثمار فيها ملائماً إلا للمستثمرين القادرين على تقييم مزايا ومخاطر هذا الاستثمار وتحمل أي خسارة قد تنجم عنه.

يتعين على كل من يرغب الاستثمار في أسهم الطرح المطروحة للاكتتاب دراسة كافة المعلومات التي تحتويها نشرة الإصدار بعناية بما فيها عوامل المخاطرة المبينة أدناه في هذا القسم من نشرة الإصدار هذه قبل اتخاذ قرار الاستثمار. علماً بأن المخاطر الموضحة أدناه قد لا تشمل كافة المخاطر التي يمكن أن تواجهها الشركة. ومن الممكن وجود عوامل إضافية ليست معلومة للشركة في الوقت الحالي والتي قد يكون من شأنها التأثير على عملياتها. ويقر أعضاء مجلس إدارة الشركة بأنه على حد علمهم واعتقادهم، فإنه لا توجد أي مخاطر جوهرية أخرى كما في تاريخ هذه النشرة بخلاف تلك المذكورة في هذا القسم، يمكن أن تؤثر على قرارات المستثمرين بالاستثمار في الأسهم المطروحة.

إن نشاط الشركة وأعمالها، وظروفها المالية، وتوقعاتها المستقبلية، ونتائج عملياتها، والتدفقات النقدية، قد تتأثر سلباً وبصورة جوهرية إذا ما حدثت أو تحققت أي من المخاطر التي يتضمنها هذا القسم والتي ترى إدارة الشركة حالياً أنها جوهرية بالإضافة إلى أي مخاطر أخرى لم يحددها مجلس الإدارة أو يصنفها حالياً بأنها غير جوهرية، لكنها قد تحدث بالفعل وتصبح مخاطر جوهرية.

لا يكون الاستثمار في أسهم الشركة ملائماً سوى للمستثمرين القادرين على تقييم مخاطر ومزايا هذا الاستثمار والذين يمتلكون موارد مالية كافية لتحمل أية خسارة قد تنجم عن هذا الاستثمار. وينبغي على المستثمر الذي يحق له الاكتتاب في الأسهم المطروحة ويرغب في ذلك والذي ينتابه أي شك بشأن الإجراء الذي عليه اتخاذه بخصوص ملائمة الاستثمار له من عدمه أن يرجع إلى مستشار مالي مرخص له للحصول على المشورة بشأن الاستثمار في الأسهم المطروحة.

وفي حال حدوث أو تحقق أحد عوامل المخاطرة التي تعتقد الإدارة العليا للشركة في الوقت الحاضر بأنها جوهرية، أو حدوث أية مخاطر أخرى لم يتسنى للإدارة أن تحددتها، أو التي تعتبرها في الوقت الحاضر غير جوهرية ولكنها عند حدوثها تبين بأنها مخاطر جوهرية، فإن ذلك قد يؤدي إلى انخفاض سعر أسهم الطرح وقد يخسر المستثمرون المحتملون كامل استثماراتهم في أسهم الشركة أو جزء منها بسبب أي من هذه المخاطر.

إن المخاطر المبينة أدناه غير مرتبة وفقاً لترتيب يعكس أهميتها وتأثيرها المتوقع على الشركة، كما قد يكون لدى الشركة مخاطر أخرى غير معلومة أو قد تعتبرها الشركة في الوقت الراهن غير جوهرية، وقد يكون لها نفس التأثيرات الواردة أعلاه.

إن الاستثمار في الأسهم المطروحة بموجب هذه النشرة ينطوي على مخاطر عالية، وقد لا يكون الاستثمار فيها ملائماً إلا للمستثمرين القادرين على تقييم مزايا ومخاطر هذا الاستثمار وتحمل أي خسارة قد تنجم عنه.

### ١-٢ المخاطر المتعلقة بأعمال الشركة وعملياتها

#### ١-١-٢ مخاطر حداثة تشكيل مجلس الإدارة واللجان وعدم تطبيق قواعد الحوكمة

قامت الشركة حديثاً باتخاذ بعض الإجراءات المتعلقة بتطبيق بعض بنود لائحة حوكمة الشركات الصادرة عن هيئة السوق المالية، حيث قامت بتشكيل مجلس إدارة للشركة واعتماد تعيينه من قبل الجمعية العامة التحويلية التي عُقدت بتاريخ ١٥/٠٦/١٤٤٣هـ (الموافق ١٨/٠١/٢٠٢٢م). بناءً على توصية مجلس الإدارة، فقد تم تعيين لجنة مراجعة، وتم اعتماد لجنة المراجعة من قبل الجمعية العامة العادية التي عُقدت بتاريخ ٠٧/٠٧/١٤٤٣هـ (الموافق ٠٨/٠٢/٢٠٢٢م). ونظراً لكون لائحة الحوكمة استرشادية على جميع الشركات المدرجة في السوق المالية الموازية، فإن الشركة لا تلتزم بكافة الأحكام الواردة فيها. وفي حال تم تطبيق لائحة حوكمة الشركات بشكل إلزامي، فإن عدم مقدرة أعضاء مجلس الإدارة وأعضاء اللجان على القيام بالمسؤوليات المحددة لهم بما يكفل حماية مصالح الشركة ومساهمتها سوف يؤثر على قدرتهم على الالتزام بنظام الحوكمة في الشركة، مما سيُعرض الشركة إلى احتمالية عدم التزامها بمتطلبات الإفصاح المستمر بعد الإدراج من جهة، وإلى مخاطر تشغيلية وإدارية ومالية من جهة أخرى، الشيء الذي سيؤثر بشكل سلبي وجوهري على أعمال الشركة المستقبلية ومركزها المالي ونتائجها التشغيلية.

إن عدم الالتزام من الشركة لقواعد الحوكمة يُعرض الشركة لمخاطر تشغيلية وإدارية ومالية من جهة أخرى، الشيء الذي سيؤثر بشكل سلبي وجوهري على أعمال الشركة المستقبلية ومركزها المالي ونتائجها التشغيلية.



## ٢-١-٢ المخاطر المرتبطة بالمخالفات البيئية

نظراً لأن أعمال الشركة تخضع للعديد من الأنظمة والتعليمات الصادرة عن الهيئة السعودية للمدن الصناعية ومناطق التقنية (مدن) والمركز الوطني للرقابة على الالتزام البيئي وعدد من الجهات الرقابية الأخرى، فإن الشركة عرضة لجولات تفتيشية ومراقبة مما يؤدي إلى عقوبات والجزاءات في حال عدم تقيدها بالأنظمة واللوائح والتعليمات أو التأخر في استيفاء أي منها. وقد تتعرض الشركة لعدد من العقوبات والمخالفات من قبل الهيئة السعودية للمدن الصناعية ومناطق التقنية (مدن) والمركز الوطني للرقابة على الالتزام البيئي وعدد من الجهات الرقابية الأخرى وغيرها من الجهات مما سيؤثر بصورة سلبية وجوهرياً على أعمالها ومركزها المالي وتوقعاتها المستقبلية.

كما أن الشركة وفي سياق أعمالها المعتادة ارتكبت بعض المخالفات، وفيما يلي تفاصيل المخالفات التي نتجت عن الزيارات التفتيشية وهي كما يلي:

- قرار صادر عن المركز الوطني للرقابة على الالتزام البيئي بتاريخ ١٤٤٢/١٠/٠٨ هـ (الموافق ٢٠٢١/٠٥/٢٠ م) يفرض غرامة تصل إلى خمسة آلاف ريال سعودي (٥,٠٠٠) ريال سعودي على شركة الرياض للخردة لعدم توفر الحماية فيما يتعلق بخزان الوقود.

- قرار صادر عن المركز الوطني للرقابة على الالتزام البيئي بتاريخ ١٤٤٢/١٠/٠٦ هـ (الموافق ٢٠٢١/٠٥/١٠ م) يفرض غرامة تصل إلى عشرة آلاف ريال سعودي (١٠,٠٠٠) على شركة معن بن حمد الجاسر لصهر الحديد بسبب انبعاث الغبار والغاز والدخان خارج المنشأة.

وقامت الشركة بتسديد جميع الغرامات المذكورة. وفي حالة تكرار المخالفات، قد تخضع الشركة لغرامات إضافية تصل إلى ضعف المبلغ الحالي وإغلاق المبنى لمدة تسعين (٩٠) يوماً.

تجدر الإشارة إلى أن الشركة قد استلمت الملاحظات التالية:

- خطاب بتاريخ ١٤٤٢/٠٨/٠٩ هـ (الموافق ٢٠٢١/٠٣/٢٢ م) صادرة عن مدن، يطلب بموجبها مدن من الشركة إزالة جميع المعدات المتعلقة بتداول الخردة خلال فترة ثلاثة (٣) أشهر من تاريخ الخطاب، وإلا سيتم طرح الأمر على بلدية الرياض لاتخاذ الإجراءات المناسبة. وفي ٢٠٢١/٠٤/٠١ م ردت الشركة على كتاب مدن وأوضحت أن الشركة مرخصة لتصنيع وتجارة الخردة وتتبع جميع المتطلبات. ولم يرد أي كتاب آخر في هذا الصدد.

- أرسل المركز الوطني للرقابة على الالتزام البيئي خطاب بتاريخ ١٤٤٢/٠٣/١٩ هـ (الموافق ٢٠٢٠/١١/٠٥ م) إلى شركة معن بن حمد الجاسر لصهر الحديد تحدد متطلبات الحصول على الترخيص البيئي. وقد تعهدت شركة معن بن حمد الجاسر لصهر الحديد بتاريخ ٢٠٢٠/٠٨/١٦ م و ٢٠٢٠/٠٧/٢٩ م بالامتثال للمتطلبات ووضع بوابات للكشف عن الإشعاع.

الجدير بالذكر بأنه وكما في تاريخ هذه النشرة فإن الشركة متوافقة مع المتطلبات أعلاه. وفي حال تكبدت الشركة أي مخالفات مستقبلية فإن ذلك سيؤثر بشكل سلبي وبشكل جوهري أعمال الشركة ونتائج عملياتها وأدائها المالي وربحياتها وتوقعاتها المستقبلية.

## ٣-١-٢ المخاطر المتعلقة بعدم القدرة على تنفيذ الخطة الاستراتيجية للشركة

تعتمد قدرة الشركة على زيادة إيراداتها وتحسين ربحيتها على مدى التنفيذ الفعال لخطط أعمالها وتحقيقها لاستراتيجيتها بنجاح وتحسين خطوط الإنتاج الحالية أو التوسع بإضافة خطوط إنتاج جديدة. إن قدرة الشركة على التوسع في أعمالها في المستقبل تعتمد على قدرتها على مواصلة تنفيذ وتحسين نظم المعلومات التشغيلية والمالية والإدارية بكفاءة وفي الوقت المناسب، وكذلك على قدرتها على زيادة قواها العاملة وتدريبها وتحفيزها وإدارتها علاوة على ذلك، فإن أي خطط توسع في الأعمال تعترض الشركة القيام بها في المستقبل سوف تخضع للتكاليف المقدره وجدول التنفيذ الزمني المحدد لها، وقد تحتاج الشركة إلى الحصول على تمويل إضافي لإنجاز أي خطط توسع، وإذا لم تتمكن من تنفيذ خطط التوسع وفقاً للجدول الزمني المحدد لها ووفق التكاليف المقدره للمشروع أو في حال عدم تحقيق الربحية المرجوة من هذه المشاريع والذي قد يعود لأسباب مختلفة بما فيها تغير حالة السوق وقت تنفيذ هذه المشاريع أو في حال وجود خلل في دراسة الجدوى، فإن ذلك سيؤثر سلباً على الوضع التنافسي للشركة، وبالتالي على وضعها المالي ونتائج أعمالها وربحياتها وتوقعاتها المستقبلية.

## ٤-١-٢ المخاطر المتعلقة بالائتمان

تشأ مخاطر الائتمان عندما يعجز أحد الأطراف من الوفاء بالالتزامات المترتبة عليه تجاه طرف آخر. وقد تواجه الشركة مخاطر ائتمانية في عدة حالات مؤقتة أو دائمة تشمل مثلاً وجود أرصدة مدينة من عملاء. وعلى الرغم من وجود ضمانات ضد التزامات الغير تجاه الشركة كسندات الأوامر والائتمانات المصرفية على سبيل المثال لا الحصر، إلا أن الشركة لا تضمن إخفاق الأطراف الدائنين الآخرين في الوفاء بالتزاماتهم إزاء الشركة وغير ذلك.

وقد بلغ رصيد الذمم المدينة للشركة (٢٥,٨٨٤,٩٩٢) ريال سعودي تمثل (٢٨٪) من مجموع الأصول كما في ٣١ ديسمبر ٢٠٢١ م، و(٢٣,٣٥٩,٩٩١) ريال سعودي تمثل (٢٧٪) من مجموع الأصول كما في ٣١ ديسمبر ٢٠٢٢ م. وتمثل الذمم المدينة غير المسددة لأكثر من (١٥٠) يوماً حوالي (٦٪) و(٧٪) من إجمالي الذمم المدينة كما في ٣١ ديسمبر ٢٠٢١ م و ٣١ ديسمبر ٢٠٢٢ م على التوالي.



ويبلغ مخصص الذمم المدينة (٦٨٣,٤٧٧) ريال سعودي كما في ٣١ ديسمبر ٢٠٢١م، و(٨٧١,٧٣١) ريال سعودي كما في ٣١ ديسمبر ٢٠٢٢م. حيث يبلغ مخصص الذمم المدينة مانسبته (٣٪) و(٤٪) من إجمالي رصيد الذمم المدينة كما في ٣١ ديسمبر ٢٠٢١م و٣١ ديسمبر ٢٠٢٢م على التوالي إن احتفاظ الشركة بنسب قليلة لتكوين مخصصات قد يعرض الشركة لخسائر سيكون لها الأثر السلبي على أداء الشركة وعملياتها التشغيلية وتدفعاتها النقدية وخططها المستقبلية.

ويوضح الجدول التالي أعمار الذمم المدينة للشركة كما في ٣١ ديسمبر ٢٠٢١م و٣١ ديسمبر ٢٠٢٢م:

الجدول رقم (١): تحليل أعمار الذمم المدينة

السنوات (بالآلاف الريالات)	أقل من ٣٠ يوم	أكثر من ٣٠ يوم	أكثر من ٤٥ يوم	أكثر من ٦٠ يوم	أكثر من ٩٠ يوم	أكثر من ١٢٠ يوم	أكثر من ١٥٠ يوم	إجمالي الذمم المدينة
٢٠٢١م	١١,٤٩٨	٢,٠٢٠	٦,٥٩١	٢,٠٦٨	٦٦٧	١,٤٦٦	١,٥٧٥	٢٥,٨٨٥
٢٠٢٢م	١٠,٢١٢	٦,٠٨٦	٣,٢٨٧	١,٧٩٨	١٥٠	٢	١,٧٢٥	٢٣,٣٦٠

المصدر: الشركة

في نهاية كل فترة تقرير تتم مراجعة القيم الدفترية للذمم المدينة التجارية لتحديد ما إذا كان هناك أي دليل موضوعي على أن المبالغ غير قابلة للاسترداد. في هذه الحالة، يتم إثبات الخسارة بسبب انخفاض القيمة مباشرة في قائمة الربح أو الخسارة الموحدة. يتم الاعتراف بالمخصص بواقع ٥٪ من الأرصدة المستحقة لأكثر من ١٢٠ يوم وأقل من ١٥٠ يوم و ١٠٪ من الأرصدة المستحقة لأكثر من ١٥٠ يوم. وفي حال عدم التزام المدينين بسداد مستحقات الشركة في مواعيدها أو عدم التزامهم على الإطلاق بالسداد جزئياً أو كلياً، فسوف يؤثر ذلك بشكل سلبي وجوهري على نتائج عمليات الشركة ووضعها المالي وتدفعاتها النقدية.

## ٢-١-٥ المخاطر المتعلقة بعدم استخراج أو عدم تجديد التراخيص والتصاريح والشهادات

يتعين على الشركة الحصول على التصاريح والتراخيص والموافقات النظامية المختلفة فيما يتعلق بأنشطتها والمحافظة عليها وتشمل على سبيل المثال لا الحصر: شهادات السجل التجاري للشركة وفروعها الصادرة من وزارة التجارة، الترخيص الصناعي الوطني الصادر من وزارة الصناعة والثروة المعدنية والتراخيص البيئي الصادر من الهيئة العامة للأرصاد وحماية البيئة وشهادات تسجيل الشركة الصادرة من وزارة التجارة وشهادات تسجيل العلامات التجارية وشهادات السعودية وشهادات الزكاة وشهادة التسجيل في ضريبة القيمة المضافة وشهادات التأمينات الاجتماعية وغيرها. إن تفاصيل التراخيص والتصاريح الرئيسية والسجلات التجارية للشركة موضحة في القسم رقم (٣-١٠) «كبار العملاء» الشركة، فروع الشركة وشركاتها التابعة» والقسم رقم (٣-١٥) «التراخيص والتصاريح الحكومية» من هذه النشرة.

فيما لم تحصل الشركة على رخصة البلدية فيما يتعلق بالموقع المستأجر من الشركة من مجموعة بغلف الظافر والمتعلق بالمكتب الرئيسي. تجدر الإشارة بأن الشركة لم تتقدم بالحصول على ترخيص بلدية للموقع المستأجر. حيث أنه وبحسب لائحة تراخيص البلدية فإن الموقع المستأجر لا يتطلب ترخيص.

وفي حال أقرت البلدية وجوب استخراج رخصة بلدية للموقع المستأجر، فإن عدم حصول الشركة على تراخيص البلدية لأحد فروعها أو عدم تجديد رخص البلدية المنتهية قد يعرض الشركة لدفع غرامة تتراوح ما بين ألف (١,٠٠٠) ريال سعودي إلى خمسة آلاف (٥,٠٠٠) ريال سعودي أو توقف بعض أعمالها مما سيؤثر ذلك بشكل سلبي على أعمالها ونتائج عملياتها وتوقعاتها المستقبلية.

وبناءً على عدم استخراج الشركة رخصة بلدية فإنه لا يمكن للشركة استخراج رخص للدفاع المدني، وفي حال قامت الشركة باستخراج رخصة بلدية، واستمرت الشركة بعدم استخراج رخصة للدفاع المدني للموقع المستأجر سيعرض الشركة لدفع غرامة تصل إلى ثلاثين ألف (٣٠,٠٠٠) ريال سعودي، أو توقف بعض أعمالها مما سيؤثر ذلك بشكل سلبي على أعمالها ونتائج عملياتها المستقبلية.

الجدير بالذكر بأنه ينبغي أن تبقى هذه التراخيص والتصاريح سارية المفعول بشكل مستمر من خلال التزام الشركة بالأنظمة والقوانين المتعلقة بها. وفي حال فشلت الشركة في ذلك، فقد لا تتمكن من تجديد التراخيص والتصاريح القائمة أو الحصول على تراخيص وتصاريح جديدة قد تحتاجها لأغراض أخرى كالتوسع، مما سيؤدي إلى توقف أو تعثر أعمال الشركة، وبالتالي سيكون لذلك أثر سلبي وجوهري على نتائج أعمال الشركة ومركزها المالي وتوقعاتها المستقبلية.

## ٢-١-٦ المخاطر المتعلقة بالاعتماد على الموظفين الرئيسيين والإدارة التنفيذية

تعتمد الشركة على جهود وإشراف عدد من الموظفين القياديين لديها وغيرهم من أفراد طاقم العمل الرئيسيين لتنفيذ استراتيجيتها وعملياتها اليومية، ويشكل الموظفون الرئيسيون عنصراً مهماً لنجاح أعمال الشركة، وبالتالي فإن عدم قدرة الشركة على الاحتفاظ بهم أو على استقطاب أشخاص بنفس الكفاءة سينعكس بشكل سلبي وعلى نحو جوهري على أعمال الشركة ونتائج عملياتها ومركزها المالي وتوقعاتها المستقبلية.



## ٢-١-٧ المخاطر المرتبطة باتفاقيات التمويل

حصلت الشركة على تمويل من قبل أطراف خارجية وهم كلاً من بنك البلاد، والبنك الأهلي السعودي، صندوق التنمية الصناعية السعودي حيث تم الحصول عليها لتمويل رأس المال العامل للشركة وقد بلغ رصيد التمويلات القائمة من قبل تلك الجهات مبلغ ٣,١١١,٦٩٢ ريال سعودي كما في ٣١ ديسمبر ٢٠٢٢م، وقد نصت بعض اتفاقيات التمويل على بعض الشروط منها التقيد بنسب رافعة مالية معينة، بعض القيود على توزيع الأرباح مثل توزيع نسب معينة منها أو أخذ موافقة على توزيع أرباح وفيما يلي تفاصيل تلك الاتفاقيات المبرمة من قبل الشركة:

### • اتفاقية البنك الأهلي السعودي

سبق للبنك الأهلي السعودي تقديم تسهيلات ائتمانية للشركة بموجب اتفاقية تمويل تجاري الموقعة في ٢٦/٠١/١٤٤٢هـ (الموافق ١٤/٠٩/٢٠٢٠م) وقد انتهت مدتها في ٣٠/٠٤/٢٠٢١م. وطلبت الشركة تجديد مدة الاتفاقية الأساسية وقد أبرم الطرفان اتفاقية تجديد اتفق بموجبها الطرفان بتعديل القيمة لتصبح (١٠,٠٠٠,٠٠٠) عشرة مليون ريال سعودي وتسري حتى تاريخ ٣٠/٠٩/٢٠٢٢م، تجدر الإشارة بأن الشركة في طور تجديد الاتفاقية.

**الضمانات:** لقد قدمت الشركة الضمانات التالية لبنك الأهلي التجاري:

- كفالة غرم وأداء تضامنية من السادة شركة معن بن حمد الجاسر وشركاه لصهر الحديد تغطي ١١٠٪ من إجمالي التسهيلات.
  - كفالة غرم وأداء تضامنية من الشركاء معن حمد الجاسر ومحمد عبدالله عبد الرحمن السيف وطارق الغنام
  - كفالة صندوق التنمية السعودي برنامج كفالة.
- ولم تقم الشركة بطلب إلغاء الضمانات الشخصية، وقد قدمت الشركة خطاب إلى بنك الأهلي السعودي للحصول على عدم ممانعته بتحويل الشركة إلى شركة مساهمة في السوق الموازية «نمو» وقد حصلت الشركة على عدم ممانعة البنك فيما يتعلق بذلك.
- إضافة إلى ذلك، تضمنت الاتفاقية تعهدات مالية معينة مثل قيود دفعات التقسيط والتي تحدد قيمة دفعة التقسيط بنسبة ٥٠٪ من الدخل السنوي للشركة. تم أخذ موافقات مسبقة معينة حيث قامت الشركة بتوزيع أرباح تجاوزت حد الـ ٥٠٪.
- قد يؤدي الإخفاق في الحصول على موافقة المصرف على توزيع الأرباح إلى إلغاء الاتفاقية من قبل المصرف واتخاذ الإجراءات اللازمة لتحصيل الجزء غير المسدد من القرض والمبالغ الأخرى المستحقة له.

### • اتفاقية صندوق التنمية الصناعية السعودي

وافق صندوق التنمية الصناعية السعودي على منح الشركة قرضاً لتمويل رأس المال العامل بقيمة (٢٥,٠٠٠,٠٠٠) خمسة وعشرون مليون ريال سعودي. أبرمت الاتفاقية بتاريخ ٢١/٠٤/١٤٤٤هـ (الموافق ٢١/١١/٢٠٢٢م)، تجدر الإشارة بأنه وبحسب مانصت عليه الاتفاقية فإن الشركة ستقوم بسداد المبلغ على أربع دفعات من تاريخ صرف المبلغ من قبل صندوق التنمية الصناعية السعودي والذي تم بتاريخ ١٧/٠٦/١٤٤٤هـ (الموافق ١٠/٠١/٢٠٢٣م) وفقاً لما يلي:

- سداد مبلغ ٦,٢٥٠,٠٠٠ ريال سعودي بعد مضي ١٢ شهر من تاريخ صرف المبلغ.
- سداد مبلغ ٦,٢٥٠,٠٠٠ ريال سعودي بعد مضي ١٦ شهر من تاريخ صرف المبلغ.
- سداد مبلغ ٦,٢٥٠,٠٠٠ ريال سعودي بعد مضي ٢٠ شهر من تاريخ صرف المبلغ.
- سداد مبلغ ٦,٢٥٠,٠٠٠ ريال سعودي بعد مضي ٢٤ شهر من تاريخ صرف المبلغ.

**الضمانات:** لقد قدمت الشركة الضمانات التالية لصندوق التنمية الصناعية السعودي:

- رهن قائم على كامل أصول مصنع شركة معن بن حمد الجاسر وشركاه لصهر الحديد المحدودة الواقع في المنطقة الصناعية الرابعة بطريق الخرج بالرياض والمستأجرة من مؤسسة الحازمي التجارية.
- ضمان شخصي من معن حمد الجاسر يغطي كامل مبلغ القرض.
- سند لأمر بقيمة التسهيلات المقدمة من قبل صندوق التنمية الصناعية السعودي ٢٥ مليون ريال سعودي.

الجدير بالذكر بأن الشركة قد قامت بطلب إلغاء الضمانات الشخصية، إلا أنه لم يتم قبول الطلب، وستقوم الشركة بطلب إلغاء الضمانات الشخصية مرة أخرى بعد الموافقة على إدراج الشركة في السوق الموازية.

كما تجدر الإشارة بأن الشركة قد قامت بمخاطبة صندوق التنمية الصناعية السعودي للحصول على عدم ممانعتها على إدراج أسهم الشركة في السوق الموازية، وقد حصلت الشركة على عدم ممانعة البنك فيما يتعلق بذلك.



بتاريخ النشرة لم يتم سداد أي دفعة متعلقة بقرض صندوق التنمية الصناعية السعودي، حيث تستحق أول دفعة على الشركة بعد مضي ١٢ شهر من تاريخ ١٧/٠٦/١٤٤٤هـ (الموافق ١٠/٠١/٢٠٢٢م) كما هو موضح أعلاه، تجدر الإشارة بأنه في حال عدم السداد فإن لصندوق التنمية الصناعية تفعيل سند لأمر المقدم من قبل الشركة، وفي حال عدم السداد وتفعيل سند لأمر فإن ذلك سيؤثر بشكل سلبي وجوهري على أعمال الشركة ونتائج عملياتها وتوقعاتها المستقبلية.

وعلى الرغم من أن الاتفاقيات المذكورة أعلاه مضمونة بضمانات موضحة أعلاه، فقد تطلب الجهات التمويلية المذكورة ضمانات أخرى مقابل اتفاقية التسهيلات الائتمانية ولا تتمكن الشركة من تقديمها، الأمر الذي سيجعل الشركة في حالة إخلال لبنود الاتفاقيات. وإذا لم تتمكن الشركة من الوفاء بالتزامات السداد المترتبة عليها بموجب اتفاقيات التسهيلات الائتمانية، أو لم تتمكن من تقديم أي ضمانات أخرى قد تطلبها الجهات الممولة، أو أخلت في المستقبل بأي من الالتزامات أو التعهدات الخاصة بالدين المترتب عليها، فقد تطلب الجهات الممولة سداد الدين على الفور وتحصيل الضمانات المقدمة من الشركة. وفي هذه الحالة، قد لا تتمكن الشركة من الحصول على مصادر تمويل بديلة كافية للوفاء بسداد الدين. وسيكون لأي من هذه العوامل تأثير سلبي وجوهري على أعمال الشركة ووضعها المالي وتوقعاتها المستقبلية.

كما تجدر بأن اتفاقيات التمويل المشار إليها منتهية وتقوم الشركة حالياً بإجراءات تجديد الاتفاقيات بنسب الشروط والحد الائتماني له، إن عدم قدرة الشركة على تجديد اتفاقيات التمويل الحالية بنفس الشروط قد يكبد الشركة مخاطر مالية الأمر الذي سيؤثر بشكل سلبي وجوهري على أعمال الشركة ووضعها المالي وتوقعاتها المستقبلية.

## ٨-١-٢ المخاطر المتعلقة بتقديم رهن على أصول الشركة

قامت الشركة بتقديم رهن لصالح صندوق التنمية الصناعية السعودي بموجب القرض المعطى لها بقيمة خمسة وعشرون مليون ريال سعودي (٢٥,٠٠٠,٠٠٠) (لمزيد من التفاصيل يرجى مراجعة الخطر رقم (٢-٧) «المخاطر المرتبطة باتفاقيات التمويل» من هذه النشرة) وذلك على كامل أصول مصنع شركة معن بن حمد الجاسر وشركاه لصهر الحديد المحدودة (فرع للشركة) الواقع في المنطقة الصناعية الرابعة بطريق الخرج بالرياض والمستأجرة من مؤسسة الحازمي التجارية.

وبالتالي في حال عدم مقدرة الشركة على الوفاء بالتزامات السداد المترتبة عليها بموجب قرض صندوق التنمية الصناعية السعودي فإن للصندوق الحق في بيع الأعيان المرهونة والمتمثلة في أصول مصنع شركة معن بن حمد الجاسر وشركاه لصهر الحديد المحدودة مما سيؤثر بشكل سلبي وجوهري على أعمال الشركة ونتائج عملياتها ومركزها المالي وتوقعاتها المستقبلية.

## ٩-١-٢ مخاطر السيولة

تتمثل مخاطر السيولة في عدم قدرة الشركة على مقابلة التزاماتها المتعلقة بالمطلوبات المالية حال استحقاقها، وتتكون المطلوبات المالية للشركة من قروض وذمم دائنة ومصاريف مستحقة. وقد تقع أية أحداث طارئة أو مفاجئة تتطلب سيولة فورية أو تتطلب بيع موجودات مالية بسرعة كافية وقيمتهما العادلة لتغطية السيولة المطلوبة.

بلغت نسبة التداول (إجمالي الموجودات المتداولة إلى إجمالي المطلوبات المتداولة) لدى الشركة حوالي (٣,٢٥) مرة و(٥,٨٩) مرة كما في ٣١ ديسمبر ٢٠٢١م وكما في ٣١ ديسمبر ٢٠٢٢م على التوالي. وعلى الرغم منه، ففي حال لم تكن الشركة قادرة على الوفاء بالتزاماتها الحالية أو المستقبلية في مواعيد استحقاقها لا سيما قصيرة الأجل منها، فإنها ستكون عرضة للتعرض المالي، مما سيؤثر سلباً على أعمال الشركة وأدائها المالي وتوقعاتها المستقبلية.

## ١٠-١-٢ المخاطر المتعلقة بتوفر التمويل مستقبلاً

قد تلجأ الشركة إلى الحصول على قروض وتسهيلات بنكية لتمويل خطط التوسع في المستقبل، ومن الجدير ذكره أن الحصول على التمويل قد يعتمد على رأس مال الشركة ومركزها المالي وتدفقاتها النقدية وسجلها الائتماني والضمانات المقدمة، ولا تعطي الشركة أي تأكيد أو ضمان بشأن حصولها على التمويل المناسب إذا استدعت الحاجة لذلك. إن عدم قدرة الشركة على الحصول على التمويل الذي تحتاجه من جهات ممولة، أو عدم قدرتها على الحصول على التمويل بشروط تفضيلية مقبولة تتناسب مع الشركة، سيكون له أثر سلبي على أداء الشركة وعملياتها التشغيلية وتدفقاتها النقدية وخططها المستقبلية.

## ١١-١-٢ المخاطر المتعلقة بالذمم الدائنة للشركة

بلغ إجمالي رصيد الذمم الدائنة التجارية للشركة (٢,٢٢٩,٦٩٢) ريال سعودي كما في ٣١ ديسمبر ٢٠٢١م، حيث شكل ما نسبته (٦,٩٨٪) من إجمالي المطلوبات، كما بلغ إجمالي رصيد الذمم الدائنة التجارية للشركة (٣,١١٩,٦٥٧) ريال سعودي كما في ٣١ ديسمبر ٢٠٢٢م حيث شكل ما نسبته (١٤٪). أما بالنسبة لإجمالي رصيد المصروفات المستحقة والمطلوبات المتداولة الأخرى (تتضمن بمعظمها عمولات مستحقة ومطلوبات استرداد)، فقد بلغت (٣,٥٤٦,٥٠٨) ريال سعودي كما في ٣١ ديسمبر ٢٠٢١م و(٢,٨٦٠,٦٤٠) كما في ٣١ ديسمبر ٢٠٢٢م، حيث شكل ما نسبته (١١٪) و(١٣٪) من إجمالي المطلوبات كما في ٣١ ديسمبر ٢٠٢١م و٣١ ديسمبر ٢٠٢٢م على التوالي.



وفي حال لم تتمكن الشركة من سداد كامل قيمة الذمم الدائنة التجارية والمصروفات المستحقة والمطلوبات المتداولة الأخرى ضمن المدة الزمنية المحددة، فسوف يؤثر ذلك سلباً على سمعتها وعلى رغبة الأطراف الدائنة بالاستمرار بالتعامل مع الشركة، وقد يصعب عليها الاستمرار في الحصول على الشروط المناسبة للدفع الأجل مستقبلاً، مما سيؤثر بشكل سلبي على عملياتها التشغيلية وأدائها المالي.

## ٢-١-٢ المخاطر المتعلقة بالتعاملات مع الأطراف ذوي العلاقة

تتعامل الشركة ضمن سياق عملها المعتاد مع شركات تُعرف بأطراف ذوي علاقة يمثلون بالدرجة الأولى حملة اسهم الشركة ويشكلون مع الشركة جزءاً لا يتجزأ من دورة إنتاج ودورة مبيعات الشركة. تشمل التعاملات مع الأطراف ذوي العلاقة في المقام الأول تكاليف توريد وإنتاج المنتجات المباعة فضلاً عن توزيع جميع تكاليف الموارد المشتركة المستخدمة بين شركة الرياض لخرده المعادن، ومصنع شركة معن حمد الجاسر وشركاه لصهر الحديد والشركة، بما في ذلك تكاليف الموظفين ومصاريف قروض التمويل وتكاليف موظفي الإنتاج، حيث تتوزع كافة العمليات الكبيرة لذوي العلاقة بين شركة الرياض لخرده المعادن، ومصنع شركة معن حمد الجاسر وشركاه لصهر الحديد والشركة التي اندمجت مؤخراً والتي تتعامل مع بعضها البعض على أساس تجاري بحيث دون أن تشمل على أي شروط أو معاملات تفضيلية.

من ناحية أخرى، فقد تضمنت أعمال الشركة تعاملات مع أطراف ذوي علاقة كأعضاء مجلس الإدارة والمساهمين، ولدى بعض المساهمين في الشركة ملكية في عدد من الشركات الشقيقة التي تعاملت معها الشركة على أساس تجاري بحيث دون أن تشمل على أي شروط أو معاملات تفضيلية، تجدر الإشارة بأن الشركة لم تسجل أي مستحقات من أطراف ذات علاقة كما في ٣١ ديسمبر ٢٠٢١م و ٣١ ديسمبر ٢٠٢٢م، كما لم تسجل الشركة أي مستحقات إلى أطراف ذات علاقة كما في ٣١ ديسمبر ٢٠٢١م و ٣١ ديسمبر ٢٠٢٢م.

ويوضح الجدول التالي تفاصيل التعاملات مع الأطراف ذوي العلاقة خلال عام ٢٠٢١م و ٢٠٢٢م بحسب القوائم المالية المراجعة للشركة:

### الجدول رقم (٢): معاملات وأرصدة مع أطراف ذات علاقة

المعاملات مع الأطراف ذات العلاقة للسنة المالية المنتهية في ٣١ ديسمبر ٢٠٢١م							
معاملات مع أطراف ذات علاقة	طبيعة العلاقة	طبيعة التعامل	إجمالي قيمة التعاملات (بالآلاف الريالات السعودية)	الرصيد كما في ٣١ ديسمبر ٢٠٢١م (بالآلاف الريالات السعودية)	نسبة التعاملات من إجمالي قيمة العقود والتعاملات خلال السنة (%)	نسبة التعاملات من إجمالي الإيرادات خلال السنة (%)	نسبة التعاملات من إجمالي المصاريف خلال السنة (%)
شركة معن حمد الجاسر وشركائه لصهر الحديد	شركة شقيقة تحولت إلى فرع	مصروفات مدفوعة بالإنابة	٦٦,٢٢١,٢١٨	-	٨٣,٩٥%	٤٥,٧٥%	٤٤,٢٦%
معن حمد الجاسر	مساهم	مصروفات مدفوعة بالإنابة	١٥٣,٣٢٠	-	٠,١٩%	٠,١١%	٠,١٠%
هيلة عبدالعزيز العنقري	مساهم	تمويل	٥٩٣,٨٧٣	-	٠,٧٥%	٠,٤١%	٠,٤٠%
مساهمين	شركاء قدامى/ مساهمين	دعم الشركة من خلال التحويل إلى الأرباح المبقاة	١١,٢٩٠,٨٩٠	-	١٤,٣١%	٧,٨%	٧,٥٥%
الإدارة العليا	الإدارة العليا	رواتب ومكافآت	٥٢٠,٠٠٠	-	٠,٦٦%	٠,٣٦%	٠,٣٥%
الإدارة العليا	الإدارة العليا	أرصدة نهاية الخدمة	١٠٧,٠٥٠	١٠٧,٠٥٠	٠,١٤%	٠,٠٧%	٠,٠٧%
<b>الإجمالي</b>			<b>٧٨,٨٦٦,٤٥١</b>	<b>١٠٧,٠٥٠</b>	<b>١٠٠,٠٠%</b>	<b>٥٤,٥٠%</b>	<b>٥٢,٧٣%</b>





#### المعاملات مع الأطراف ذات العلاقة للسنة المالية المنتهية في ٣١ ديسمبر ٢٠٢٢ م

معاملات مع أطراف ذات علاقة	طبيعة العلاقة	طبيعة التعامل	إجمالي قيمة التعاملات (بالآلاف الريالات السعودية)	الرصيد كما في ٣١ ديسمبر ٢٠٢٢ م (بالآلاف الريالات السعودية)	نسبة التعاملات من إجمالي قيمة العقود والتعاملات خلال السنة (%)	نسبة التعاملات من إجمالي الإيرادات خلال السنة (%)	نسبة التعاملات من إجمالي المصاريف خلال السنة (%)
معن حمد الجاسر	مساهم	مصرفات مدفوعة بالإئابة	٢٩٧,٣٩٩	-	٨%	١٩,٠%	٢١,٠%
هيلة عبدالعزيز العنقري	مساهم	تمويل	٢,٥٤٦,٢١٤	-	٦٧%	١,٦٣%	١,٨٤%
الإدارة العليا	الإدارة العليا	رواتب ومكافآت	٨٢٧,٣٥٠	-	٢٢%	٥٣,٠%	٠,٦٠%
		أرصدة نهاية الخدمة	١٣٩,٥٥٠	١٣٩,٥٥٠	٤%	٠,٠٩%	٠,١٠%
<b>الإجمالي</b>			<b>٣,٨١٠,٥١٣</b>	<b>١٣٩,٥٥٠</b>	<b>١٠٠%</b>	<b>٢,٤٤%</b>	<b>٢,٧٥%</b>

المصدر: الشركة.

وتجدر الإشارة إلى أن جميع تلك المعاملات في سياق النشاط المعتاد للشركة ووفقاً لنفس أسس التعامل مع الغير.

وفقاً للفقرة (١) من المادة (٢٧) من نظام الشركات، لا يجوز أن يكون لعضو مجلس الإدارة أي مصلحة مباشرة أو غير مباشرة في الأعمال والعقود التي تتم لحساب الشركة إلا بترخيص من الجمعية العامة العادية. لم تقم الشركة بالاستحصال بترخيص من الجمعية العمومية فيما يتعلق بتلك المعاملات. غير أنه وبتاريخ ١٢/٣١/٢٠٢١ م، قام الشركاء بالموافقة على جميع المعاملات التي تمت بين الشركة والأطراف ذات العلاقة والمشار لها في القوائم المالية المدققة وذلك منذ تأسيس الشركة.

وفي حال كانت هناك أي تعاملات أو اتفاقيات مع أطراف ذوي علاقة مستقبلاً، فسوف تخضع لموافقة مجلس الإدارة وموافقة الجمعية العامة للشركة. وفي حال صوتت الجمعية العامة للشركة بعدم الموافقة على التعاملات والاتفاقيات مع الأطراف ذوي العلاقة لأي سبب من الأسباب، وفي حال تعذر على الشركة إيجاد البديل المناسب بالشروط المناسبة وضمن الفترة الزمنية المطلوبة، فسوف يؤثر ذلك سلباً على أعمال الشركة ونتائج عملياتها وتوقعاتها المستقبلية.

وبخلاف ما ذكر أعلاه، تُقر الشركة بأنه لا توجد أية عقود أو ترتيبات سارية المفعول عند تقديم مستند التسجيل هذا يكون فيها مصلحة لأحد المساهمين أو رئيس مجلس الإدارة، أو أحد أعضاء مجلس الإدارة، أو الرئيس التنفيذي، أو مدير الإدارة المالية، أو غيرهم من الأطراف الأخرى ذوي العلاقة.

في حال عدم الحاجة للأطراف ذوي العلاقة للقيام بهذه المهام والاعتماد على أطراف خارجية لهذا الغرض، فمن الممكن أن يسفر ذلك عن تكبد تكاليف أعلى مما سيكون له أثر سلبي وجوهري على الأنشطة التجارية للشركة ووضعها المالي ونتائج عملياتها.

#### ١٣-١-٢ المخاطر المتعلقة بدمج الشركات

وافقت الجمعية العامة لمساهمي الشركة بتاريخ ١٧/١١/١٤٤٢هـ (الموافق ٧/٢٦/٢٠٢١ م) على الدمج بين شركة الرياض لخرده المعادن ومصنع شركة معن حمد الجاسر وشركاه لصهر الحديد في الشركة وذلك بما لهم من حقوق وما عليهم من التزامات وكافة الشؤون المالية والفنية والتنفيذية والعمالية والتراخيص.

قد يتعذر على الشركات المندمجة تحقيق الفوائد المرجوة أو النجاح في تجميع عمليات تسيير وتصريف أعمال شركة الرياض لخرده المعادن ومصنع شركة معن حمد الجاسر وشركاه لصهر الحديد وشركة حديد الرياض والشركة ضمن الأسلوب المحدد أو الإطار الزمني المقدر وقد تتجاوز تكاليف التنفيذ تقديرات عوامل مختلفة من ضمنها، من بين أمور أخرى، نسبة السعودة في الكيانات المندمجة وزيادة التكاليف المتعلقة بالاندماج. ومن الممكن أن يؤثر ذلك على أعمال الشركة ووضعها المالي وأفاقها المستقبلية.



## ١٤-١-٢ المخاطر المتعلقة بمتطلبات السعودية

تولي المملكة قضية التوطين أهمية قصوى في إطار «رؤية ٢٠٣٠»، وبالتالي يُعتبر الالتزام بمتطلبات السعودية متطلباً نظامياً تلتزم بموجبه جميع المنشآت (الشركات والمؤسسات) بتوظيف السعوديين والمحافظة على نسبة معينة من الموظفين السعوديين من مجموع عدد موظفيها.

والجدير بالذكر أنه بحسب شهادة نطاقات الشركة قد تم تصنيف الشركة ضمن فئات الكيانات المتوسطة (فئة ب) حيث بلغ العدد الإجمالي لموظفي الشركة وفروعها (٢٩٧) موظف منهم (٧٠) سعودي و(٢٢٧) غير سعودي وصنفت ضمن النطاق الأخضر المنخفض، حيث إن الشركة قد تمكنت من تحقيق نسبة توطين بلغت ٢٥,٦٢٪.

(فضلاً راجع القسم رقم (٣-١٧) «الموظفون والسعودة» من هذه النشرة). وفي حال عدم استطاعة الشركة الحفاظ على نسبة السعودة المطلوبة، أو في حال قررت وزارة الموارد البشرية والتنمية الاجتماعية مستقبلاً فرض سياسات توطين أكثر صرامة يصعب على الشركة الالتزام بها، فقد يؤدي ذلك لفرض عقوبات على الشركة كتعليق طلبات تأشيرات العمل ونقل الكفالة للعاملين غير السعوديين، والتي سيكون لها تأثير سلبي على أعمال الشركة ونتائج عملياتها وتوقعاتها المستقبلية.

## ١٥-١-٢ المخاطر المتعلقة بوقوع الكوارث الطبيعية

قد تتعرض الشركة لأي من الكوارث الطبيعية مثل الفيضانات والحرائق والزلازل والأحداث الطبيعية الأخرى التي تؤدي إلى إصابة مرافق الشركة بضرر كبير. وفي حال عدم توفر تغطية تأمينية كافية، فقد يعود ذلك بتكاليف مرتفعة وطائلة على الشركة، والذي سيؤثر بصورة كبيرة على قدرة الشركة على أداء وممارسة نشاطها، وبالتالي سيؤثر سلباً على عملياتها التشغيلية، كما أن حدوث أي كارثة من هذه الكوارث الطبيعية سيكون له أثر سلبي وجوهري على الأداء المالي للشركة وعلى مركزها المالي وتوقعاتها المستقبلية.

## ١٦-١-٢ المخاطر المتعلقة بالتشغيل والتوقف غير المتوقع للأعمال

تعتمد الشركة في استمرار عملياتها على سير وفعالية خطوط الإنتاج وأنظمة العمل فيها، وتعتبر المنشآت الصناعية عرضة لمخاطر تشغيلية كبيرة نتيجة لعدة عوامل بما في ذلك الكوارث الطبيعية والأعطال المفاجئة بالمعدات الرئيسية وقصور أداء أو توقف خطوط الإنتاج وأجهزة الحاسب الآلي أو توقف إمداد الطاقة والكهرباء، وقد تسبب تلك المخاطر في إلحاق ضرر كبير بمرافق المنشآت الصناعية أو القوة العاملة بها، أو تسبب في تعطل عملية الإنتاج وقدرة الشركة على تسليم منتجاتها، وكما في تاريخ هذه النشرة لم تتعرض الشركة لتوقف غير المتوقع لأعمالها، إلا أنه وفي حال حدوث توقف غير متوقع لأعمال الشركة أو وقعت أي من المخاطر المشار إليها فإنه سيرتبط عليها تكبد الشركة لخسائر، وبالتالي التأثير بشكل سلبي وجوهري على أعمال الشركة ونتائج عملياتها ووضعها المالي وتوقعاتها المستقبلية.

## ١٧-١-٢ المخاطر المتعلقة بعدم الالتزام بمعايير الجودة والمواصفات المطلوبة من قبل العملاء

تسعى الشركة إلى المحافظة على رضا عملائها من خلال الاستمرار في تقديم نفس مستوى جودة منتجاتها، ولكن في حال عدم قدرة الشركة على الاستمرار بتقديم منتجاتها بنفس مستوى الجودة، فإن ذلك سوف يؤثر سلباً على سمعتها لدى عملائها وبالتالي العزوف عن التعامل معها، مما يؤثر بشكل سلبي وجوهري على مبيعات الشركة وبالتالي على نتائج العمليات التشغيلية والمالية.

## ١٨-١-٢ المخاطر المتعلقة باستحقاقات الزكاة الشرعية المحتملة والمطالبات الإضافية

قامت الشركة وشركتها التابعة بتقديم الإقرار الزكوي لهيئة الزكاة والضريبة والجمارك لجميع السنوات السابقة منذ تأسيس الشركة وحتى العام المالي المنتهي في ٣١ ديسمبر ٢٠٢٢م على أساس موحد، وحصلت الشركة وشركتها التابعة على شهادة زكاة من هيئة الزكاة والضريبة والجمارك عن جميع الأعوام السابقة حتى عام المالية المنتهية في ٣١ ديسمبر ٢٠٢٢م، تجدر الإشارة بأنه وبعد دمج شركة الرياض لخرده المعادن في الشركة، قامت الشركة بإلغاء الرقم الزكوي المميز وتقوم بتقديم إقراراتها مع الشركة، الجدير بالذكر بأنه وكما في تاريخ هذه النشرة فإنه لم يتم تضمين فرع الشركة «شركة الرياض لخرده المعادن» في شهادة الإقرارات الزكوية للشركة، حيث تواجه الشركة مشكلة عدم قدرتها على تعديل ذلك وإضافة فرع الشركة للرقم الزكوي المميز للشركة، وتعمل الشركة حالياً مع هيئة الزكاة والضريبة والجمارك على حل تلك المشكلة.

كما أنه وبعد دمج شركة معن بن حمد الجاسر وشركاه لصهر الحديد في الشركة، تعمل حالياً على إلغاء الرقم الزكوي المميز تجدر الإشارة بأن شركة معن بن حمد الجاسر وشركاه لصهر الحديد تقوم بتقديم إقراراتها مع الشركة إلا أنه لم يتم إقفال الرقم الزكوي المميز بعد، ولم يتم تضمين فرع الشركة «شركة معن بن حمد الجاسر وشركاه لصهر الحديد» في شهادة الإقرارات الزكوية للشركة كما في تاريخ هذه النشرة، وذلك بسبب أن الشركة قامت باعتراض على ربوط زكوية لفترات تسبق الاندماج وكما في تاريخ هذه النشرة لا يزال الاعتراض قيد النظر لدى لجنة الاعتراض في هيئة الزكاة والضريبة والجمارك.



وفيما يلي شرح للوضع الزكوي للشركة وشركتها التابعة:

#### • الشركة

قامت الشركة بتقديم الإقرار الزكوي لهيئة الزكاة والضريبة والجمارك لجميع السنوات السابقة من بداية تأسيس الشركة وحتى العام المنتهي في ٣١ ديسمبر ٢٠٢١م، وحصلت على شهادة زكاة من هيئة الزكاة والضريبة والجمارك من العام ٢٠٢١م، برقم (١١١٠٢١٤٠٦٣) والتي تنتهي بتاريخ ١٠/١٠/١٤٤٤هـ (الموافق ٣٠/٠٤/٢٠٢٣م).

تجدر الإشارة بأن الشركة قامت بتكوين مخصص زكوي بلغت (١,٢٢٥,٧٠٤) ريال سعودي و(١,٣٦١,٦٧٢) ريال سعودي كما في ٣١ ديسمبر ٢٠٢١م و٢٠٢٢م على التوالي.

لا يوجد في الوقت الحالي أي أمر ربط أو مطالبات زكوية أو مبالغ أو نزاعات قائمة مع هيئة الزكاة والضريبة والجمارك، وفي حال كانت هناك أية مطالبات مستقبلية عن أي من السنوات المالية السابقة، فسوف تتحملها الشركة.

ولا تستطيع الشركة أن تتبأ بقبول هيئة الزكاة والضريبة والجمارك تقديراتها الزكوية والضريبة عن كل سنة مالية مستقبلاً، وقد تفرض هيئة الزكاة والضريبة والجمارك على الشركة فروقات زكوية جوهرية تزيد عن قيمة ما تدفعه الشركة، فضلاً عن غرامات التأخير في سداد تلك المبالغ. والتي ستحملها الشركة. وسيكون لذلك أثر سلبي على نتائج أعمال الشركة وأدائها المالي وتوقعاتها المستقبلية.

#### • شركة بيذاء اليمامة للصناعة (شركة تابعة)

قامت هيئة الزكاة والضريبة والجمارك بالطلب من شركة بيذاء اليمامة للصناعة بتقديم الإقرارات الزكوية عن الفترات السابقة (٢٠١٤م) إلى (٢٠٢١م). تم تقديم خطاب من المراجعين الماليين لشركة بيذاء اليمامة للصناعة إلى وزارة التجارة وهيئة الزكاة والضرائب والجمارك يفيد بأنه لم يكن هناك أي نشاط أو تمويل في الشركة منذ إنشائها بتاريخ ١٠/٠٧/١٤٣٤هـ (الموافق ٢٠/٠٥/٢٠١٣م) حتى تاريخ الاستحواذ والذي تم بتاريخ ٠٨/٠١/١٤٤٣هـ (الموافق ١٧/٠٨/٢٠٢١م).

وحصلت على شهادة زكاة من هيئة الزكاة والضريبة والجمارك من وقد قدمت إقرارها عن الفترة المنتهية في ٣٠/١٢/١٤٤٣هـ (الموافق ٢٩/٠٧/٢٠٢٢م)، برقم (١٠٢٠١٥٩٠٩) والتي تنتهي بتاريخ ٣٠/٠٤/١٤٤٥هـ (الموافق ١٤/١١/٢٠٢٣م).

لا يوجد في الوقت الحالي أي أمر ربط أو مطالبات زكوية أو مبالغ أو نزاعات قائمة مع هيئة الزكاة والضريبة والجمارك، كما تجدر الإشارة بأن الشركة قد تسلمت خطاب بتاريخ ١٩/١٠/١٤٤٤هـ (الموافق ٠٩/٠٥/٢٠٢٣م) من المساهم معن حمد الجاسر يفيد بالتزامه شخصياً بدفع أي مستحقات زكوية تفرضها هيئة الزكاة والضريبة والجمارك على شركة بيذاء اليمامة للصناعة تخص الفترات السابقة وذلك منذ تأسيس شركة بيذاء اليمامة للصناعة وحتى تاريخ الاستحواذ على شركة بيذاء اليمامة للصناعة بتاريخ ٠٨/٠١/١٤٤٣هـ (الموافق ١٧/٠٨/٢٠٢١م).

في حال قامت هيئة الزكاة والضريبة والجمارك بفرض ريبوط زكوية على شركة بيذاء اليمامة للصناعة ومطالبتها بدفع مبالغ زكاة إضافية التي لم تحصل الشركة على الربط النهائي عنها، وعدم قيام معن حمد الجاسر بدفع مبالغ الزكاة الإضافية بموجب التعهد الصادر منه بهذا الشأن، فسيكون لذلك تأثيراً سلبياً جوهرياً على أعمال الشركة ومركزها المالي.

#### ٢-١٩ المخاطر المتعلقة بتركز عملاء الشركة

تعتمد مبيعات الشركة على عدد من العملاء الرئيسيين، حيث أن أكبر خمسة (٥) عملاء رئيسيين للشركة شكلت نسبتهم حوالي (٥٧,٤٣٪) و(٥٧,٥٧٪) من إجمالي مبيعات الشركة من القطاعات الرئيسية كما في ٣١ ديسمبر ٢٠٢١م و٣١ ديسمبر ٢٠٢٢م على التوالي. وتوضح الجداول التالية تفاصيل أكبر خمسة عملاء خلال العامين ٢٠٢١م و٢٠٢٢م، وعليه فإنه في حال عدم الاستمرار مع أحد أو مجموعة من العملاء الرئيسيين، وإخفاق الشركة في إيجاد العلاقات اللازمة مع عملاء جدد، فإن ذلك سيؤثر بشكل سلبي وجوهري على أعمال الشركة وبالتالي على نتائج عملياتها وأدائها المالي.

يوضح الجداول أدناه أكبر خمس عملاء للشركة كما في ٣١ ديسمبر ٢٠٢١م و٢٠٢٢م:

#### الجدول رقم (٣): أكبر خمس عملاء للعام ٢٠٢١م

اسم العميل	المبلغ (بالريال السعودي)	النسبة من إجمالي المبيعات
شركة مصدر لمواد البناء	٢٣,٨١٣,٥٢١	١٦,٤٥٪
شركة النافع للحديد المحدودة - جدة	١١,٥٤٣,٧١٢	٧,٩٨٪
شركة مدار لمواد البناء المحدودة - الفوزان الدمام سابقاً	١٠,٩٨٧,٦٩٩	٧,٥٩٪
شركة البواردى لمواد البناء شركة شخص واحد	٩,٨٥٣,١٧٤	٦,٨١٪



اسم العميل	المبلغ (بالريال السعودي)	النسبة من إجمالي المبيعات
شركة أجيح لصناعة الصلب ومشتقاته	٦,٨٦٤,٥٢٣	%٤,٧٤
<b>المجموع</b>	<b>٦٣,٠٦٢,٦٢٩</b>	<b>%٤٣,٥٧</b>

المصدر: الشركة

#### الجدول رقم (٤): أكبر خمس عملاء خلال للعام ٢٠٢٢م

اسم العميل	المبلغ (بالريال السعودي)	النسبة من إجمالي المبيعات
شركة مصدر لمواد البناء	٣١,٨٥٤,٠٥٠	%٢٠,٤١
شركة مدار لمواد البناء المحدوده	١٣,٧٠٩,١٣٣	%٨,٧٨
شركة النافع للحديد المحدوده-جدة	١٣,٤٥٠,٧١٤	%٨,٦٢
مصنع شركة المتولى للمنتجات الفولاذية - جدة	١٠,٥٢١,٠١٩	%٦,٧٤
شركة المهنا التجارية	٩,٤٠٠,٣٠٥	%٦,٠٢
<b>المجموع</b>	<b>٧٨,٩٣٥,٢٢١</b>	<b>%٥٠,٥٧</b>

المصدر: الشركة

وعليه، في حال عدم المحافظة على علاقة جيدة ومستمرة مع العملاء الرئيسيين للشركة، أو فشل الشركة في تنويع مصادر إيراداتها والتخفيف من درجة التركيز في العملاء والإيرادات فسوف يؤثر ذلك على عمليات الشركة ومركزها المالي ونتائج عملياتها وربحياتها وتوقعاتها المستقبلية.

#### ٢-١-٢ المخاطر المتعلقة بتركز موردين الشركة

تعتمد الشركة في توريد منتجاتها وهي خردة الحديد على عدد من العملاء الرئيسيين تجدر الإشارة بأن التعامل يتم على أساس نقدي حيث لا توجد أي سياسات ائتمانية مع الموردين، حيث شكل أكبر خمسة (٥) موردين رئيسيين للشركة ما نسبته (%٣٦) و(%٢٨) من إجمالي مشتريات الشركة كما في ٣١ ديسمبر ٢٠٢١م و ٣١ ديسمبر ٢٠٢٢م على التوالي. وتوضح الجداول التالية تفاصيل أكبر خمسة موردين خلال العامين ٢٠٢١م و ٢٠٢٢م:

#### الجدول رقم (٥): أكبر خمس موردين للعام ٢٠٢١م

اسم المورد	المبلغ (بالريال السعودي)	النسبة من إجمالي المشتريات
مؤسسة اوج الخليج للخردة والسكراب	٧,١٥٤,١٢٩	%١٥
مؤسسة الاتحاد الامثل التجارية	٣,٠١١,٩٢٢	%٧
شركة الجميح القابضة	٢,٣٤٠,٢٤٧	%٥
مؤسسة محمد ناصر راشد الحربي	٢,١٢٩,٢٥٨	%٥
مؤسسة لانوف للتجارة	٢,٠٥٦,٠٠٧	%٤
<b>المجموع</b>	<b>١٦,٦٩١,٥٦٣</b>	<b>%٣٦</b>

المصدر: الشركة

#### الجدول رقم (٦): أكبر خمس موردين خلال للعام ٢٠٢٢م

اسم المورد	المبلغ (بالريال السعودي)	النسبة من إجمالي المشتريات
مؤسسة اوج الخليج للخردة والسكراب	٢٢,٥٢٩,٢٣٠	%١٧
مؤسسة انجاز الانمائية التجارية	٨,٥٥١,٣٣٢	%٦
مجموعة معادن وسكراب والحديد السعودية للتجارة	٨,٢٥٩,٢١٣	%٦
مؤسسة أحمد سليمان الاسمري	٧,٠٧٢,٦٩٨	%٥
مجموعة البرق للسكراب والمعادن للحديد	٥,٧١٤,٧٠٤	%٤
<b>المجموع</b>	<b>٥٢,١٢٧,١٧٧</b>	<b>%٣٨</b>

المصدر: الشركة



وعليه، في حال عدم قدرة الشركة على استمرارية العلاقات الجيدة مع الموردين الرئيسيين للشركة، أو عدم قدرة الشركة على إيجاد موردين آخرين بشروط مناسبة للشركة فسوف يؤثر ذلك على عمليات الشركة ومركزها المالي ونتائج عملياتها وربحياتها وتوقعاتها المستقبلية.

## ٢١-١-٢ المخاطر المتعلقة بتركز منتجات الشركة

تعتمد إيرادات الشركة بشكل كبير على مبيعات القطع الحديدية الزوايا، والمبسطات، والتي شكلت مانسبته (٢٢، ٦٩٪) و(٤٧، ٢١٪) على التوالي من إجمالي إيرادات الشركة كما في ٣١ ديسمبر ٢٠٢١م، ومانسبته (٠٣، ٦٨٪) و(٢٥، ٢٥٪) من إجمالي إيرادات الشركة كما في ٣١ ديسمبر ٢٠٢٢م وحيث تتكون مبيعات الشركة من ثلاثة منتجات رئيسية وهي الزوايا والمبسطات والخردة. ويوضح الجدول التالي تفاصيل مبيعات المنتجات للشركة كما في ٣١ ديسمبر ٢٠٢١م و ٣١ ديسمبر ٢٠٢٢م:

الجدول رقم (٧): مبيعات الشركة بحسب المنتجات

السنة	الزوايا*		المبسطات**		الخردة		قطع غيار ومواد أولوية***	
	المبيعات (بالريال السعودي)	النسبة (%)	المبيعات (بالريال السعودي)	النسبة (%)	المبيعات (بالريال السعودي)	النسبة (%)	المبيعات (بالريال السعودي)	النسبة (%)
٢٠٢١م	١٠٠,٠١٧,٩٠٥	٦٩,١٠	٣١,٠٢٥,٤٩٣	٢١,٤٣	١٣,٤٤٥,٧٣٠	٩,٢٩	٢٥٣,٨٤٥	٠,١٨
٢٠٢٢م	١٠٦,١٩٠,٤٩٢	٦٨,٠٢	٣٩,٤٠٨,٣٢٩	٢٥,٢٥	١٠,٥٠٣,٥٢٧	٦,٧٣	-	-

المصدر: الشركة

\* يقصد بالزوايا هي عبارة عن قطعة معدنية بأطوال مختلفة وسماكات متعددة ويتم تشكيلها عن طريق ثني طرف من أطراف الحديد وترك الطرف الآخر منبسط.

\*\* يقصد بالمبسطات هي عبارة عن قطعة معدنية بأطوال مختلفة وتكون على شكل مسطح.

\*\*\* يقصد بها حديد الخردة واللفائف الحديدية.

من شأن الانخفاض في مبيعات منتجات الشركة بشكل عام وفي مبيعات قضبان زوايا بشكل خاص أن يؤثر سلباً وجوهرياً على الأعمال التجارية للشركة ووضعها المالي ونتائج عملياتها المالية والتشغيلية.

وبالإضافة إلى ذلك، تتسم إيرادات الشركة وربحياتها إلى حد كبير بالحساسية إزاء العوامل المدفوعة بقوى السوق التي تقع خارج نطاق سيطرة الشركة مثل توفر المواد الخام ضمن إطار سوق الصلب العالمية، وأداء قطاع الإنشاءات في المملكة. وفي حال لم تستطع الشركة توفير المواد الخام بسعر مناسب أو حدوث انكماش في قطاع الإنشاء في المملكة فإن ذلك سيؤثر على الشركة سلباً وبشكل جوهري على وضعها المالي ونتائج عملياتها المالية والتشغيلية.

## ٢٢-١-٢ المخاطر المتعلقة بحماية العلامات التجارية وحقوق الملكية

تعتمد قدرة الشركة، وشركاتها التابعة في تسويق منتجاتها وتطوير أعمالها على استخدام اسمها وشعارها وعلاماتها التجارية. وقد قامت الشركة بتسجيل علاماتها التجارية لدى الجهات المختصة) فضلاً راجع القسم الفرعي (٣-١٤) «العلامات التجارية وحقوق الملكية» من القسم (٢) «خلفية عن الشركة وطبيعة أعمالها» في هذه النشرة).

إن أي إخلال بحقوق الملكية أو استخدام غير مشروع للعلامات التجارية للشركة أو لشركتها التابعة سيؤدي إلى التأثير على سمعتهم، ورفع دعاوى قضائية ومطالبات أمام المحاكم المختصة لحماية هذه الحقوق. وهي عملية مكلفة وتحتاج إلى وقت وجهد كبير من قبل الإدارة في متابعتها. وفي حال ما إذا فشلت الشركة وشركتها التابعة في حماية علاماتها التجارية بشكل فعال عند تجديد شهادة التسجيل أو تتبع العلامات المشابهة، فإن ذلك سيؤثر سلباً على قيمتها، مما ينعكس بشكل سلبي وجوهري على أعمال الشركة ونتائج عملياتها ومركزها المالي وتوقعاتها المستقبلية.

## ٢٣-١-٢ المخاطر المتعلقة بكفاية التغطية التأمينية

تحتفظ الشركة بعدد من عقود تأمين وذلك لتغطية أعمالها وأصولها، وهي التأمين الإلزامي على المركبات والتأمين الطبي للموظفين وتأمين على الممتلكات ضد الحريق غير أنه قد لا يكون لدى الشركة جميع العقود التأمينية المهمة لأعمالها وأصولها، أو لا يكون لديها الغطاء التأميني الكافي في كل الحالات، أو أنه لا يغطي جميع المخاطر التي قد تتعرض لها الشركة مثل المخاطر الناتجة عن الكوارث الطبيعية. كما أنه من الممكن أن تقع أحداث في المستقبل لا تكون الشركة مؤمنة ضدها بشكل يغطي الخسائر المحتملة، أو قد لا تكون مؤمنة ضدها على الإطلاق. ولا يوجد أي ضمان أن عقود التأمين الخاصة بالشركة ستظل متاحة بشروط مقبولة، تجارياً أو ستظل متاحة على الإطلاق. إن أي من هذه الأحداث أو الظروف أو وقوع حدث غير مؤمن عليه للشركة سيؤثر بشكل سلبي وجوهري على أعمال وأصول الشركة وأوضاعها المالية ونتائج أعمالها وتوقعاتها المستقبلية.



## ٢٤-١-٢ المخاطر المتعلقة بتذبذب أسعار صرف العملات

تخضع بعض معاملات الشركة لعملة غير الريال السعودي، لا سيما الدولار الأمريكي، وذلك فيما يتعلق بشراء بعض المواد الأولية التي تدخل في عملية التصنيع. بلغت مشتريات الشركة بالدولار الأمريكي ما يعادل (٤,٦) مليون ريال سعودي و(٧,٧١) مليون ريال سعودي خلال العام المنتهي في ٣١ ديسمبر ٢٠٢١م و٣١ ديسمبر ٢٠٢٢م على التوالي.

لذا فإن الشركة عرضة للتأثر بمخاطر التغيرات في صرف العملات الأجنبية فيما يتعلق بالتزاماتها ومصروفاتها المرتبطة بعملة غير عملة الريال السعودي.

كما أنه لا يوجد تأكيدات على ثبات سعر صرف الريال السعودي مقابل الدولار الأمريكي، وعليه قد تؤدي التقلبات في قيمة الريال السعودي مقابل العملات الأجنبية لا سيما الدولار الأمريكي التي تستخدمها الشركة إلى زيادة النفقات مما سيكون له أثر سلبي وجوهري على أعمال الشركة ونتائج عملياتها ومركزها المالي وتوقعاتها المستقبلية.

## ٢٥-١-٢ المخاطر المتعلقة بموسمية المبيعات

تتأثر نتائج عمليات الشركة بشكل طفيف من ربع سنوي إلى ربع سنوي آخر نتيجة مجموعة متنوعة من العوامل الموسمية. فعلى سبيل المثال، يكون أداء الشركة وعملياتها في أوجها خلال الربع الأول والربع الأخير من كل سنة، إلا أنها تنقل في أوقات الأعياد بعيد الفطر وموسم الحج وعيد الأضحى، والتي تتغير مواعيدها من عام لآخر حسب التقويم الهجري. وتتوقع الشركة أن هذه الاتجاهات ستستمر خلال السنوات المقبلة إن تأثر مبيعات الشركة بالتقلبات الموسمية سيؤثر بدوره بشكل سلبي وجوهري على وضعها المالي ونتائج عملياتها وتوقعاتها المستقبلية.

## ٢٦-١-٢ المخاطر المتعلقة بالبيئة المنافسة

تعمل الشركة في بيئة تنافسية قوية، ولا يوجد ضمان باستمرار قدرة الشركة على المنافسة بشكل فعال مع الشركات الأخرى في السوق، كما تؤثر سياسات تسعير منافسي الشركة بشكل كبير على أدائها المالي، وقد تكون الشركة غير قادرة بالاستمرار على منافسة تلك الشركات، مما يؤدي إلى خفض حصة الشركة في السوق وبالتالي التأثير سلباً وبشكل جوهري على أعمال الشركة ونتائج عملياتها ووضعها المالي وتوقعاتها المستقبلية.

## ٢٧-١-٢ المخاطر المتعلقة بالدعاوى القضائية

إن الشركة طرف في دعاوى قضائية (بصفتها مدعى) تقدر بمبلغ (٢,٠٨٤,٨٧٨,٤٠) ريال سعودي، وحتى تاريخ هذه النشرة، قامت الشركة بعمل مخصص بقيمة (٨٧١,٧٣١) ريال سعودي مقابل الدعاوى المرفوعة من قبلها لعام ٢٠٢٢م، وقد تم تكوين المخصص بناءً على توقعات الخسائر الائتمانية المحتملة وذلك وفقاً للمعايير الدولية للتقرير المالي.

إن الشركة طرف في دعاوى قضائية (بصفتها مدعى عليها) تقدر بمبلغ (٣٠٠,٠٠٠) ريال سعودي ولا يوجد هناك قضايا أخرى للشركة (بصفتها مدعى عليها)، وحتى تاريخ هذه النشرة، فيما لم تكون الشركة أي مخصصات لمقابلة القضية القائمة على الشركة ويعود ذلك لأن القضية حديثة، كما أنه وفقاً لتقديرات الشركة فإن خسارة القضية ضعيفة جداً.

ويبين الجدول التالي ملخص الدعاوى القضائية القائمة كما بتاريخ هذه النشرة:

### الجدول رقم (٨): تفاصيل الدعاوى القضائية

رقم	الأطراف	الوصف	قيمة المطالبة (ريال سعودي)
١	شركة كران العالمية للتطوير الصناعي	يعود سبب الدعوى إلى وجود أمر شراء صادر من قبل شركة كران العالمية للتطوير الصناعي ولكن لم تلتزم بها شركة كران العالمية للتطوير الصناعي وتم رفع القضية واكتساب الحكم الصادر من المحكمة التجارية بالدمام بالرقم (٤٤٣٠٩٠٥٣٩) وتاريخ ١٥-١١-١٤٤٤هـ (الموافق ٢٠٢٣/٠٦/٠٤م) وينتهي فترة الاستئناف في تاريخ ١٥-١٢-١٤٤٤هـ (الموافق ٢٠٢٣/٠٧/٠٢م)	٥٣١,١٤٠
٢	مصطفى الشحات إبراهيم	يعود سبب الدعوى إلى وجود فارق في بعض فواتير شراء المواد الخام. وعليه تم رفع دعوى قضائية وتم تقبيل القضية بالرقم (٤٣١٩٧٨٥٠٦) لدى المحكمة العامة بالرياض. ٢٦-١٢-١٤٤٤هـ	٦١,١٢٨,٤



القضايا المرفوعة من الشركة (بصفتها مدعي)			
رقم	الأطراف	الوصف	قيمة المطالبة (ريال سعودي)
٣	شركة عبر الخليج للحديد*	يعود سبب الدعوى إلى تعثر شركة عبر الخليج عن سداد مبالغ مستحقة للشركة وقد صدر حكم بتاريخ ٢٠٢٣/٠٢/١٤هـ (الموافق ٢٠٢١/٠٩/٣٠م) الصادر عن المحكمة التجارية بالدمام بخصوص الدعوى المرفوعة من الشركة ضد شركة عبر الخليج للحديد. وقد أكد الحكم تسوية الدعوى بين الطرفين والتي وافقت شركة عبر الخليج للحديد بموجبه على دفع مبلغ مليونين وأربعمائة وسبعة وثمانون ألف وستمائة وتسعون (٢,٤٨٧,٦٩٠) ريال سعودي للشركة بموجب (١٠) عشرة أقساط تنتهي في ٢٠٢٢/٠٦/٠١م. تم تقييد التنفيذ بالرقم (٤٠١٠٢٤٣٠١٧٥٦٤٤) لدى محكمة التنفيذ بالدمام.	١,٤٩٢,٦١٠
القضايا المرفوعة على الشركة (بصفتها مدعى عليها)			
رقم	الأطراف	الوصف	قيمة المطالبة (ريال سعودي)
١	شركة كران العالمية للتطوير الصناعي	يعود سبب الدعوى إلى عدم تسليم الشركة البضاعة إلى شركة كران العالمية للتطوير الصناعي وذلك بسبب عدم التزام شركة كران العالمية للتطوير الصناعي بأمر الشراء تم تقييد القضية برقم (٤٤٧٠٩١٤٠٤٩) لدى محكمة التجارية بالرياض تم عقد الجلسة بتاريخ ١٦-١١-١٤٤٤هـ (٢٠٢٣/٠٦/٠٥م) وقد تم الطلب من القاضي على رد من قبل الشركة على الدعوى وتعمل الشركة على إعداد رد بذلك الخصوص.	٣٠٠,٠٠٠

المصدر: الشركة

تجدر الإشارة بأن الشركة استلمت (٤) أربعة أقساط المبلغ الإجمالي والتي تمثل ما قيمته ٩٩٥,٠٨٠ ريال سعودي، فيما يوجد أقساط تحت التحصيل بمبلغ إجمالي ١,٤٩٢,٦١٠ ريال سعودي، وقد تم تعليق الدفع سبب إجراءات إعادة التنظيم المالي لشركة عبر الخليج للحديد.

وبتاريخ ٢٢/٠٦/١٤٤٤هـ (الموافق ٢٠٢٣/٠١/١٥م) قامت الشركة مؤخراً بإعادة تنفيذ إجمالي المبلغ ١,٤٩٢,٦١٠ ريال سعودي بعد رفض المحكمة لطلب شركة عبر الخليج للحديد إعادة التنظيم المالي.

إن الشركة معرضة للدعاوى والشكاوى خلال ممارسة أعمالها التشغيلية، وهي لا تستطيع أن تتوقع بشكل دقيق حجم تكلفة الدعاوى أو الإجراءات القضائية التي يمكن أن تُقيمها أو تُقام ضدها، أو النتائج النهائية لتلك الدعاوى أو الأحكام التي قد تصدر بحقها وما تتضمنه من تعويضات وجزاءات. وبالتالي، فإن أي نتائج سلبية لمثل هذه القضايا قد تؤثر سلباً على الشركة ونتائج عملياتها. وقد تشمل الدعاوى على سبيل المثال لا الحصر، المسائل الزكوية والضريبية ونظام العمل والتأمينات الاجتماعية والتعاقد مع العملاء والموردين والأضرار الأخرى التي تنجم عن الإهمال أو الاحتيال من قبل أشخاص أو كيانات بشكل يكون خارج عن نطاق سيطرة الشركة. وبالتالي فإن أي نتائج سلبية لمثل هذه القضايا ستؤثر سلباً على أعمال الشركة ونتائج عملياتها ومركزها المالي وتوقعاتها المستقبلية. وكما في تاريخ هذه النشرة، وبخلاف ما ذكر أعلاه، فإن الشركة ليست خاضعة لأي دعاوى قضائية أو إجراءات قانونية قد تؤثر جوهرياً على أعمال الشركة أو على وضعها المالي.

## ٢٨-١-٢ المخاطر المتعلقة بأنظمة التشغيل وتقنية المعلومات

تعتمد الشركة على أنظمة تقنية المعلومات لإدارة أعمالها ومراقبتها، مما يُعرض الشركة لمخاطر تعطل هذه الأنظمة، كانهيار النظام أو فشل أنظمة الحماية أو اختراق أنظمة الشركة أو الفيروسات الإلكترونية أو الكوارث الطبيعية أو الحرائق أو أخطاء الاتصال أو عدم توفر العمالة الماهرة اللازمة لتشغيل هذه الأنظمة وإدارتها. ويُعد نظام تخطيط الموارد المؤسسية المعمول به لدى الشركة حالياً محدود من حيث البيانات السابقة المستعادة على وجه الخصوص من فترات فائتة.

وتقوم الشركة حالياً في تنفيذ نظام حديث لتخطيط مواردها. وفي حال فشلت الشركة في الحفاظ على أنظمة تقنية المعلومات وتطويرها أو في حال وجود أي أعطال في وظائفها أو حدوث عطل كبير أو إخفاق متكرر أو في حال عدم قدرتها على تطبيق أنظمة حديثة فإن ذلك سيؤثر بشكل سلبى وجوهري على أعمال الشركة ومركزها المالي ونتائجها المالية والتشغيلية.

## ٢٩-١-٢ المخاطر المتعلقة بالرسوم الحكومية المطبقة على الموظفين غير السعوديين

أقرت حكومة المملكة عدداً من القرارات التي تهدف لإجراء إصلاحات شاملة لسوق العمل في المملكة العربية السعودية، والتي تضمنت إقرار رسوم إضافية مقابل كل موظف غير سعودي يعمل لدى جهة سعودية اعتباراً من ٢٠١٨/٠١/٠١م بواقع (٤٠٠) أربعمائة ريال سعودي شهرياً عن كل موظف غير سعودي، على أن تزيد إلى (٦٠٠) ستمائة ريال سعودي شهرياً لعام ٢٠١٩م، ثم إلى (٨٠٠) ثمانمائة ريال سعودي شهرياً لعام ٢٠٢٠م. وقد بلغ إجمالي الرسوم الحكومية التي تكبدتها الشركة على الموظفين غير السعوديين (٢٣١,٠٠٠) مائتان وواحد وثلاثون ألف ريال سعودي خلال العام ٢٠٢١م و(٤٩٧,٣٩٠) ريال سعودي كما في ٣١ ديسمبر ٢٠٢٢م. إن أي قرار حكومي بزيادة تلك الرسوم



أو فرض رسوم إضافية مستقبلاً سيؤدي إلى زيادة الرسوم الحكومية على الموظفين غير السعوديين، وزيادة في تكاليف الشركة بشكل عام، الأمر الذي سيؤثر بشكل سلبي على أعمالها وأدائها المالي ونتائج عملياتها.

بالإضافة إلى ذلك، فقد أقرت الحكومة أيضاً رسوم إصدار وتجديد الإقامة لتابعي ومرافقي الموظفين غير السعوديين (رسوم المقابل المالي للمرافقين) والتي أصبحت نافذة اعتباراً من ٢٠١٧/٠٧/٠١م، علماً أنها ارتفعت تدريجياً من (١٠٠) مائة ريال سعودي شهرياً لكل تابع في عام ٢٠١٧م لتصل إلى (٤٠٠) أربع مائة ريال سعودي شهرياً لكل تابع في عام ٢٠٢٠م. وعليه، قد تواجه الشركة صعوبة في المحافظة على موظفيها غير السعوديين مع ارتفاع رسوم إصدار وتجديد الإقامة وتكلفة المعيشة لديهم، مما قد تضطر الشركة لرفع أجور الموظفين غير السعوديين للاحتفاظ بهم، الشيء الذي سيؤدي إلى زيادة في تكاليف الشركة ويؤثر سلباً على أعمالها وأدائها المالي ونتائج عملياتها.

## ٣٠-١-٢ المخاطر المتعلقة بالاعتماد على الموظفين غير السعوديين

كما في تاريخ هذه النشرة شكلت نسبة الموظفين غير السعوديين تقريبا (٢٨,٧٤٪) من إجمالي الموظفين في الشركة، مما قد يؤثر على نتائج أعمال الشركة ووضعها المالي ونتائجها التشغيلية بشكل سلبي وجوهري إذا لم تتمكن من المحافظة على كوادرها من غير السعوديين أو إيجاد بدلاء عنهم بنفس المهارات والخبرات المطلوبة أو في حال حدوث أي تغيير في سياسات ولوائح ونظم وزارة الموارد البشرية والتنمية الاجتماعية نتج عنها زيادة في نسبة سعودة القطاع؛ مما يصعب معه أن تحافظ الشركة على كوادرها من العمالة غير السعودية. مما يتسبب في زيادة التكلفة المالية على الشركة والذي من شأنه أن يؤثر بشكل سلبي وجوهري على أعمالها وأرباحها ونتائج عملياتها وقد بلغ إجمالي قيمة رسوم المقابل المالي للموظفين غير السعوديين (٢٣١,٠٠٠) مائتان وواحد وثلاثون ألف ريال سعودي عام ٢٠٢١م و(٤٩٧,٣٩٠) ريال سعودي كما في ٢١ ديسمبر ٢٠٢٢م.

والجدير بالذكر أنه في تاريخ ١٨/٠٣/١٤٤٢هـ (الموافق ٠٤/١١/٢٠٢٠م) أطلقت وزارة الموارد البشرية والتنمية الاجتماعية في المملكة العربية السعودية، مبادرة تحسين العلاقة التعاقدية، والتي دخلت حيز التنفيذ في تاريخ ١٤/٠٣/٢٠٢١م وتستهدف هذه المبادرة دعم رؤية وزارة الموارد البشرية والتنمية الاجتماعية في بناء سوق عمل جاذب وتمكين وتنمية الكفاءات البشرية وتطوير بيئة العمل وإلغاء نظام الكفيل، حيث تقدم المبادرة ثلاث خدمات رئيسية، هي: خدمة التنقل الوظيفي، وتطوير آليات الخروج والعودة والخروج النهائي، وتشمل خدمات المبادرة جميع العاملين الوافدين في منشآت القطاع الخاص ضمن ضوابط محددة تراعي حقوق طرفي العلاقة التعاقدية وشروط التعاقد بين صاحب العمل والعامل الوافد. وتتيح خدمة التنقل الوظيفي للعامل الوافد الانتقال لعمل آخر عند انتهاء عقد عمله دون الحاجة لموافقة صاحب العمل، كما تحدد المبادرة آليات الانتقال خلال سريان العقد شريطة الالتزام بفترة الإشعار والضوابط المحددة. وبناءً عليه لا تضمن الشركة أن تحافظ على كوادرها من العمالة غير السعودية وتجديد عقودهم بشروط مرضية لهم، الأمر الذي سيدفعهم إلى الانتقال إلى عمل آخر وفق الآليات المشار إليها أعلاه، وإذا لم تتمكن الشركة من المحافظة على كوادرها من العمالة غير السعودية أو إيجاد بدلاء عنهم بنفس المهارات والخبرات المطلوبة، فإن ذلك سيؤدي إلى زيادة التكلفة المالية على الشركة والذي من شأنه التأثير سلباً وبشكل جوهري على أعمال الشركة ونتائجها المالية وتوقعاتها المستقبلية.

## ٣١-١-٢ المخاطر المرتبطة بوجود مصانع وفروع مستودعات للشركة على أراضٍ مستأجرة

للشركة ستة مصانع ومقر سكن مقام على أراضي مستأجرة ومملوكة من مدن تقع في المدينة الصناعية الثانية في منطقة الرياض.

بالإضافة إلى أن الشركة لديها ثلاثة فروع مستأجرة في الرياض (لمزيد من المعلومات راجع القسم الفرعي (٣-١٦) «عقارات الشركة وشركاتها التابعة» من القسم (٣) «خلفية عن الشركة وطبيعة أعمالها» في هذه النشرة).

إن العقد المبرم فيما بين الشركة وحمود الحازمي تاريخ ١١/٠٦/٢٠٢١م والذي ينتهي بتاريخ ١٤/١١/٢٠٢٣م حل محل عقد الإيجار المبرم فيما بين شركة معن حمد الجاسر وشركاه لصهر الحديد ومؤسسة الحازمي للتجارة تاريخ ١٠/٠٢/٢٠١٦م، غير أن الشركة لم تحصل بعد على إفادة بإنهاء العقد القديم مما يعرضها إلى نزاعات قضائية فيما يتعلق بهذه العقود.

إن عدم قدرة الشركة على الالتزام بشروط العقود المبرمة مع مدن أو عدم القدرة على تجديد هذه العقود، سوف يؤدي إلى دخول الشركة في نزاعات قضائية وسحب الأرض؛ مما سيؤثر بشكل سلبي وجوهري على خطط النمو للشركة وبالتالي نتائج عملياتها وأدائها المالي وعلى توقعاتها المستقبلية.

## ٣٢-١-٢ مخاطر العقود مع الغير

أبرمت الشركة مجموعة من الاتفاقيات التي اعتبرتها الشركة جوهرية لنشاطها وذات صلة بعملياتها اليومية. وتشمل اتفاقيات الائتمان واتفاقيات تكنولوجيا المعلومات واتفاقيات الصيانة وأوامر الشراء.

### • طلبات الائتمان

إن طلبات الائتمان التي تبرمها الشركة مع عملائها. لها شروط متطابقة وتتص على حد ائتماني للعميل بالإضافة إلى فترة ائتمان عادة ما تكون ستين (٦٠) يوماً.





- طلبات الشراء  
تبرم الشركة أوامر شراء مع عملائها ومورديها. وأكدت الشركة أن لديها قاعدة عملاء طويلة الأجل وقاعدة متينة من الموردين توفر مصدر دخل منتظم وإمدادات ثابتة من المواد.
- اتفاقيات البيع والخدمات  
أبرمت الشركة اتفاقية صيانة تقنية المعلومات لمدة اثني عشر (١٢) شهراً.

وعليه تتعرض الشركة لخطر عدم قدرة الجهات المتعاقدة معها أو عدم رغبتها بالوفاء بالتزاماتها التعاقدية. وقد تخل الجهات التي تتعاقد معها الشركة بالتزاماتها لأي سبب من الأسباب بما في ذلك نتيجة إفلاسها أو عدم ملاءتها المالية أو تعطل عملياتها، وتصبح المخاطر التي تنشأ عن التعامل مع هذه الجهات أكثر حدة في ظل ظروف السوق الصعبة. كما لا يمكن التأكيد بأن تلك الأطراف سوف تكون على مستوى تطلعات الشركة، وفي حال عدم قدرة الشركة أو الأطراف المتعاقدة معها على الالتزام ببنود تلك العقود، أو في حال عدم القدرة على تجديد العقود، أو عدم قدرة الشركة على إبرام عقود جديدة، أو في حال وقوع أي منازعات مستقبلية أو قضايا، وخسارة الشركة لتلك المنازعات فإن ذلك سيؤثر بشكل سلبي وجوهري على مركزها المالي وتدفقاتها النقدية ونتائجها التشغيلية وتوقعاتها المستقبلية.

### ٣٣-١-٢ المخاطر المتعلقة بنفسي جائحة كوفيد-١٩

بدء انتشار فيروس كورونا المستجد (كوفيد-١٩) في ديسمبر ٢٠١٩م، وأعلنت منظمة الصحة العالمية الفيروس وباءً عالمياً في مارس ٢٠٢٠م، وقد أثرت الجائحة سلباً على معظم قطاعات الأعمال في أنحاء العالم. ومع تفشي الفيروس قامت معظم دول العالم باتخاذ إجراءات احترازية للحد من انتشاره السريع. وكانت حكومة المملكة العربية السعودية سباقة في اتخاذ إجراءات احترازية لمنع انتشار الفيروس، حيث اتخذت قرارات صارمة بهذا الشأن نتج عنها، على سبيل المثال لا الحصر، فرض حظر التجول الجزئي أو الكلي في بعض مدن ومحافظات المملكة خلال العام ٢٠٢٠م وإقفال المطارات وإقفال جزئي للمجمعات التجارية وجميع الأنشطة باستثناء محلات بيع المواد الغذائية والصيدليات وتقليص عدد ساعات العمل لبعض القطاعات وإلزام بعضها الآخر بالعمل عن بعد.

إن الإجراءات الاحترازية التي اتخذتها حكومة المملكة للحد من تفشي فيروس كورونا (كوفيد-١٩) أثرت بشكل كبير على كافة القطاعات الاقتصادية وبالتالي الحاجة للتأمين عليها أو وقوع مطالبات تأمينية عن الأضرار المتحققة من هذه الإغلاقات، وحيث أنه لا يوجد تاريخ متوقع لانتهاء هذه الجائحة، فإن الشركة لا يمكنها تقدير حجم الخسائر الناجمة عن انتشارها. ولا تضمن الشركة عدم وجود تبعات في المستقبل تؤثر سلباً وبشكل جوهري على أعمال الشركة ووضعها المالي ونتائج عملياتها وتوقعاتها المستقبلية.

### ٣٤-١-٢ المخاطر المتعلقة باستبدال وتقدم آلات المصانع التابعة للشركة

إن لدى الشركة آلات متخصصة تستخدمها في إنتاج منتجاتها، وهي مهمة للغاية لنجاح عملياتها. لذلك تعتمد الشركة على التشغيل لهذه الآلات من أجل تحقيق أهدافها وتوقعاتها المالية.

وقد بلغت القيمة الدفترية الصافية لممتلكات الشركة ومعداتها كما هي في ٢٠٢١/١٢/٣١م ما يعادل ١٤,٩١٥,٧٣١ ريال سعودي مع خصم إهلاك بنسبة ٨٦,٩٧٪، فيما بلغت ما يعادل (١٢,٥٢٥,٩٣٨) ريال سعودي مع خصم إهلاك بنسبة ٨٩,٠٤٪ كما في ٢٠٢٢/١٢/٣١م. أما الأدوات والآلات والمعدات ومعدات التصنيع الثانوية فقد استهلكت بالكامل تقريباً. وسيترتب على هذا الإهلاك نفقات رأسمالية من أجل مواصلة عمليات الشركة.

علاوة على ذلك، إن أي عطل غير متوقع يطرأ على الآلات أو أي صيانة مطولة لها من شأنه أن يعطل إنتاج الشركة ويضعف قدرتها على إنتاج كميات كافية من المنتجات بصورة مستمرة أو على تأمين جودة المنتجات بالشكل الذي يلبي مطالب عملائها أو الالتزام بمتطلباتها التعاقدية.

في حال أرادت الشركة استبدال الآلات والمعدات نظير تقادمها أو عدم القدرة على استغلالها نظراً لعدم الانتفاع منها فإن الشركة لاتضمن إحلال الآلات القديمة بالآلات بنفس الكفاءة وبتكلفة تناسب الشركة، الأمر الذي من شأنه التأثير بشكل سلبي وجوهري على أعمال الشركة ونتائج عملياتها وتوقعاتها المستقبلية.



## ٣٥-١-٢ المخاطر المتعلقة بتوزيع منتجات للشركة

تتركز مبيعات الشركة على المبيعات المحلية في السوق الداخلية للمملكة العربية السعودية ولا تعتمد بشكل كبير على التصدير. ويوضح الجدول أدناه تركيز مبيعات الشركة على المبيعات المحلية:

الجدول رقم (٩): تركيز مبيعات الشركة على المبيعات المحلية

النسبة	مبيعات التصدير	المبيعات المحلية
٢٠٢١م	٨%	٩٢%
٢٠٢٢م	٤%	٩٦%

المصدر: الشركة

وبالتالي يعتمد أداء الشركة على الأوضاع الاقتصادية والاستقرار السياسي في المملكة بشكل عام لذا فإن أي تغيير سلبي وجوهري في أي من الأوضاع السياسية والاقتصادية سيؤثر بشكل سلبي وجوهري على أعمال الشركة ونتائجها المالية وتوقعاتها المستقبلية.

## ٣٦-١-٢ المخاطر المتعلقة بتسويق منتجات الشركة

بلغت مصاريف التسويق من إجمالي مبيعات الشركة (١٨، ٢٧٪) و(٢٧، ٢٧٪) كما في ٣١ ديسمبر ٢٠٢١م و ٣١ ديسمبر ٢٠٢٢م على التوالي. إن أساليب التسويق متطورة بشكل مستمر، ولا تضمن الشركة أن يتم مواكبة هذا التطور باستمرار أو بشكل صحيح، أو أن تؤدي الوسائل التسويقية المستخدمة الفائدة المرجوة لزيادة المبيعات. وفي حال لم تقوم الشركة بمواكبة التطور في مجال تسويق المنتجات، أو عدم حصولها على الفائدة المرجوة من الوسائل التسويقية المستخدمة فإن ذلك سيؤثر بشكل سلبي وجوهري على نتائج عملياتها ووضعها المالي وعلى توقعاتها المستقبلية.

## ٣٧-١-٢ المخاطر المتعلقة بإدارة المخزون

بلغ رصيد المخزون (٢٩,٥٦٣,١٠٣) ريال سعودي و(٣١,٥٣١,٤٣٤) ريال سعودي كما في ٣١ ديسمبر ٢٠٢١م و ٣١ ديسمبر ٢٠٢٢م على التوالي، وتمثل نسبة المخزون من مجموع الأصول (٣٢,١٥٪) و(٣٦,٩٥٪) كما في ٣١ ديسمبر ٢٠٢١م و ٣١ ديسمبر ٢٠٢٢م على التوالي.

ويبلغ مخصص المخزون (٢٢٧,٢٦٧) ريال سعودي كما في ٣١ ديسمبر ٢٠٢١م و(٢٢٧,٢٦٧) ريال سعودي كما في ٣١ ديسمبر ٢٠٢٢م، ويعود ذلك لعدم نشوء أي مخزون متقادم خلال السنتين، يبلغ مخصص المخزون مانسته (٧٢,٧٢٪) و(٧٧,٧٧٪) من إجمالي رصيد المخزون كما في ٣١ ديسمبر ٢٠٢١م و ٣١ ديسمبر ٢٠٢٢م على التوالي إن احتفاظ الشركة بنسب قليلة لتكوين مخصصات قد يعرض الشركة لخسائر سيكون لها الأثر السلبي على أداء الشركة وعملياتها التشغيلية وتدفقاتها النقدية وخططها المستقبلية.

وفي حال لم تتمكن الشركة من الحفاظ على مستويات المخزون المثلى ومراقبة المخزون بشكل دوري، سيؤدي ذلك إلى انخفاض شديد أو إلى فائض في مستويات المخزون، مما قد يلحق الشركة بخسائر لعدم تمكنها من تلبية متطلبات العملاء، أو تصريف المخزون، مما سيؤثر على عمليات الشركة التجارية بصورة سلبية وجوهرياً، ووضعها المالي، ونتائج عملياتها وتوقعاتها المستقبلية.

## ٣٨-١-٢ المخاطر المتعلقة بدورة الإنتاج وانخفاض معدلات تشغيل المصانع

كما في تاريخ هذه النشرة فإن لدى الشركة خطي إنتاج وهي منتج الزوايا بطاقة إنتاجية ٦٠,٠٠٠ طن سنوياً، وخط إنتاج للمبسطات والذي تبلغ طاقته الإنتاجية ٣٠,٠٠٠ طن سنوياً، كما تعتمد الطاقة الإنتاجية لمنتج الخرقة على مدى توفره في السوق المحلي. الجدير بالذكر بأن الشركة لديها طاقة إنتاجية احتياطية تبلغ ٤,٠٠٠ طن شهرياً.

وبناءً على نشاط الشركة فإنها تعتمد الشركة على استمرار العمل في مصانعها بكفاءة تشغيلية تمكنها من تحقيق أهدافها المخطط لها من المنتجات، وتعد المنشآت الصناعية عرضة لمخاطر تشغيلية كبيرة ناتجة عن عدة عوامل منها الأعطال بخطوط الإنتاج أو المعدات الرئيسية الناتجة عن قدم الآلات والمعدات أو سوء الاستخدام أو الحوادث الغير متوقعة كإمداد الكهرباء أو اندلاع الحريق. مما سينتج عنه تعطل عمليات الشركة وتكبدها تكاليف إضافية.

كما يجب على الشركة أن تقوم بإجراء دراسات تقييم فني للعمر الإنتاجي للآلات والمعدات لتقدير العمر الإنتاجي المتبقي لها وفي حال لم تستطع الشركة تقدير العمر الإنتاجي الفعلي للآلات والمعدات للمصانع فقد يؤثر بشكل سلبي وجوهري على أعمال الشركة ونتائج عملياتها ومركزها المالي وتوقعاتها المستقبلية.



## ٣٩-١-٢ المخاطر المتعلقة بعدم وجود سياسة تحوط رسمية

لا توجد لدى الشركة سياسة تحوط رسمية للتقليل من مخاطر تقلبات أسعار المواد الخام وأسعار الصلب. وبناءً عليه فإن أي ارتفاع مفاجئ في أسعار الصلب سيؤدي إلى إخفاق الشركة في إبلاغ العملاء به مما سيؤثر سلباً على الوضع المالي للشركة ولا سيما بالنظر لعدم وجود عقود طويلة الأجل مع العملاء أو الموردين.

وعلى الرغم من قيام الشركة برصد ومتابعة المخزون يوماً بيوماً بالتوازي مع أسعار الصلب الدارجة في السوق كوسيلة لتقليل مخاطر المخزون، فإنه من الممكن أن يؤثر عدم وجود سياسة تحوط رسمية لدى الشركة على الوضع المالي للشركة وتوقعاتها المستقبلية.

## ٤٠-١-٢ المخاطر المرتبطة بقصور الخبرة في إدارة الشركات المدرجة

إن نجاح أعمال الشركة يعتمد بشكل أساسي على قدرة إدارتها على اتخاذ القرارات المناسبة والصحيحة فيما يتعلق بأعمالها وأنشطتها. وحيث أن موظفي الإدارة العليا ليست لديهم خبرة في إدارة الشركات المساهمة العامة وفي كيفية التقيد باللوائح والأنظمة الخاصة بالشركات المساهمة المدرجة في السوق المالية السعودية، كالالتزام بمتطلبات الإفصاح المستمر وإعداد التقارير المختلفة وفقاً لما هو مطلوب بموجب هذه الأنظمة واللوائح، فإنه يتوجب على الإدارة العليا للشركة بذل جهود إضافية لضمان التزامها بالقواعد والأنظمة المفروضة على الشركات المدرجة. وفي حال عدم التزام الشركة بهذه القواعد، ستعرض الشركة للعقوبات النظامية والغرامات والذي بدوره سوف يؤثر سلباً وبشكل جوهري على أعمالها وتوقعاتها ومركزها المالي.

## ٤١-١-٢ المخاطر المتعلقة بعدم الالتزام بنظام السوق المالية ولوائحه التنفيذية

سوف تخضع الشركة بعد إدراجها في السوق الموازية لنظام السوق المالية وللأنظمة واللوائح والتعاميم الصادرة عن هيئة السوق المالية، وفي حال عدم قدرة الشركة على التقيد بأي من اللوائح والأنظمة التي ستخضع لها، فإنها ستكون عرضة لغرامات مالية وعقوبات مثل الإيقاف المؤقت لتداول الأسهم أو إلغاء إدراج أسهم الشركة في حال عدم التزامها، مما يؤثر بشكل سلبي وجوهري على أعمال الشركة ونتائج عملياتها وأدائها المالي وربحياتها وتوقعاتها المستقبلية.

## ٤٢-١-٢ مخاطر قرارات الإدارة

تعتمد نتائج أعمال الشركة بشكل رئيسي على قدرة إدارتها على اتخاذ القرارات الصحيحة والمناسبة فيما يتعلق بأعمالها وبأنشطتها وفي الوقت المناسب. وفي حال قامت إدارة الشركة باتخاذ قرارات خاطئة فيما يخص أعمالها بشكل عام مثل توظيف الكوادر غير المؤهلة أو وضع خطط أعمال غير فعالة أو وضع سياسات تشغيلية غير مناسبة أو غيرها، فسوف ينعكس ذلك سلباً على أداء الشركة ونتائج عملياتها ووضعها المالي.

## ٤٣-١-٢ المخاطر المتعلقة بأخطاء الموظفين أو سوء سلوكهم

قد تواجه الشركة سوء سلوك أو أخطاء من الموظفين لا تستطيع تلافيها كالغش والأخطاء المتعمدة والاختلاس والاحتيال والسرقة والتزوير، بالإضافة إلى سوء استخدام ممتلكاتها والتصرف نيابة عنها دون الحصول على التفويضات الإدارية المطلوبة. وقد يترتب عن تلك التصرفات تبعات ومسؤوليات تتحملها الشركة، أو عقوبات نظامية، أو مسؤولية مالية، مما سوف يؤثر سلباً وبشكل جوهري على سمعة الشركة ووضعها المالي أو نتائج عملياتها وتوقعاتها المستقبلية.

## ٤٤-١-٢ المخاطر المتعلقة بالتغيرات في المعايير المحاسبية والمعايير الجديدة

أعدت القوائم المالية للشركة عن السنة المالية المنتهية في ٣١ ديسمبر ٢٠٢٢م وفقاً للمعايير الدولية للتقرير المالي (IFRS) المعتمدة في المملكة العربية السعودية والمعايير والإصدارات الأخرى الصادرة عن الهيئة السعودية للمراجعين والمحاسبين (SOCPA)، والشركة ملزمة في هذه الحالة بتطبيق التعديلات أو التغييرات التي تطرأ على هذه المعايير من وقت لآخر. إن أي تغييرات في المعايير الدولية للتقرير المالي أو إلزامية تطبيق بعض المعايير الجديدة من الممكن أن تؤثر سلباً على القوائم المالية للشركة، مما سيؤثر سلباً وبشكل جوهري على وضعها المالي ونتائج عملياتها وتوقعاتها المستقبلية.

إن تطبيق التعديلات التالية على المعايير الحالية ليس له أي تأثير مالي جوهري على القوائم المالية الموحدة للشركة في السنة الحالية أو السنوات السابقة ومن المتوقع ألا يكون لها تأثير كبير في الفترات المستقبلية:

- التعديلات على المعيار الدولي للتقرير المالي رقم (٣) (تجميع الأعمال): الإشارة إلى الإطار المفاهيمي للتقرير المالي دون تغيير المتطلبات المحاسبية لتجميع الأعمال
- التعديلات على معيار المحاسبة الدولي رقم (١٦) (الممتلكات والآلات والمعدات): يحظر على المنشأة أن تخصم من تكلفة الممتلكات والآلات والمعدات المبالغ المستلمة من بيع العناصر المنتجة أثناء تحضير الشركة للأصل للاستخدام المقصود منه. بدلاً من ذلك، سوف تعترف المنشأة بعائدات المبيعات هذه والتكاليف ذات الصلة في قائمة الربح والخسارة الموحدة.



- التعديلات على معيار المحاسبة الدولي رقم (٣٧) (المخصصات والالتزامات المحتملة والأصل المحتملة): التكاليف التي تتضمنها المنشأة عند تقييم ما إذا كان العقد يتسبب في خسارة.

• المعايير الصادرة التي لم يتم تطبيقها بعد:

يسري عدد التصريحات الجديدة للفترة السنوية التي تبدأ في أو بعد ١ يناير ٢٠٢٣ مع السماح بالتطبيق المبكر، إلا أن الشركة لم تقم بالتطبيق المبكر للمعايير الجديدة أو المعدلة في إعداد هذه القوائم الموحدة:

المعيار/التفسير	الوصف	ساري اعتباراً من الفترات التي تبدأ في أو بعد التاريخ التالي
التعديلات على معيار المحاسبة الدولي رقم ١ وبيان ممارسات المعايير الدولية للتقرير المالي ٢	تصنيف المطلوبات على أنها متداولة وغير متداولة والإفصاح عن السياسات المحاسبية وممارسة الاجتهادات بشأن الأهمية النسبية.	١ يناير ٢٠٢٣
التعديلات على معيار المحاسبة الدولي رقم ٨	تعريف التقديرات المحاسبية.	١ يناير ٢٠٢٣
التعديلات على معيار المحاسبة الدولي رقم ١٢	الضريبة المؤجلة المتعلقة بالموجودات والمطلوبات الناشئة عن معاملة واحدة	١ يناير ٢٠٢٣

المصدر: القوائم المالية للشركة

سيؤدي تطبيق المعايير المطبقة مسبقاً والتعديلات على المعايير المطبقة مسبقاً إلى تغييرات مماثلة في السنوات المالية اللاحقة أو تغييرات أخرى قد تكون جوهرية ولم يظهر أثرها حالياً أو قد لا تعلمها الشركة. كما أن حادثة تطبيق معايير المحاسبة الدولية (IFRS) على النحو المعتمد في المملكة، قد ينتج عنه تغييرات جوهرية على القوائم المالية للشركة خلال السنوات القادمة وبالتالي فإن أي تغييرات في هذه المعايير أو إلزامية تطبيق بعض المعايير الجديدة من الممكن أن تؤثر سلباً على القوائم المالية وبالتالي على النتائج المالية للشركة ومركزها المالي.

## ٢-٢ المخاطر المتعلقة بالسوق والقطاع الذي تعمل فيه الشركة

### ١-٢-٢ المخاطر المتعلقة بالأداء الاقتصادي للمملكة

يعتمد الأداء المستقبلي المتوقع للشركة على عدد من العوامل المرتبطة بالأوضاع الاقتصادية في المملكة بشكل عام وتشمل، على سبيل المثال لا الحصر، عوامل التضخم ونمو الناتج المحلي ومتوسط دخل الفرد وما إلى ذلك. ويعتمد اقتصاد المملكة الكلي والجزئي بشكل أساسي على النفط والصناعات النفطية والتي لا تزال تسيطر على حصة كبيرة من الناتج المحلي الإجمالي. وعليه، فإن أي تقلبات غير مؤاتية في أسعار النفط سيكون لها أثراً مباشراً وجوهرياً على خطط نمو اقتصاد المملكة بشكل عام وعلى معدلات الإنفاق الحكومي، والذي بدوره سيؤثر سلباً على أداء الشركة المالي وتوقعاتها المستقبلية.

كما يعتمد استمرار نمو اقتصاد المملكة على عدة عوامل أخرى، بما فيها استمرار النمو السكاني، واستثمارات القطاعين الحكومي والخاص في البنية التحتية، لذا فإن أي تغيير سلبي في أي من هذه العوامل، سيكون له تأثير كبير على الاقتصاد، وبالتالي سيؤثر بشكل سلبي وجوهري على أعمال الشركة ونتائجها المالية وتطلعاتها المستقبلية.

### ٢-٢-٢ المخاطر المتعلقة بعدم الاستقرار السياسي والاقتصادي في منطقة الشرق الأوسط

تعاني العديد من دول منطقة الشرق الأوسط من عدم الاستقرار السياسي و/أو الأمني في الوقت الحاضر. ولا يوجد ضمانات بأن الظروف الاقتصادية والسياسية في تلك البلدان أو أي بلدان أخرى لن يكون لها تأثير سلبي على أعمال الشركة ونتائج عملياتها ووضعها المالي وتوقعاتها المستقبلية.

### ٣-٢-٢ مخاطر عدم الالتزام بنظام الشركات والنظام الأساسي للشركة

يفرض نظام الشركات الصادر بموجب المرسوم الملكي رقم (م/١٣٢) وتاريخ ١٤٤٣/١٢/١هـ (الموافق ٢٠٢٢/٦/٣٠م) بعض المتطلبات النظامية التي يتوجب على الشركة الالتزام بها، ويستلزم ذلك قيام الشركة باتخاذ الإجراءات المحددة والمطلوبة لضمان التزامها بمثل هذه المتطلبات والتي قد تؤثر على أعمال الشركة وتستغرق وقت طويل. كما أن نظام الشركات الحالي قد فرض عقوبات أشد صرامة على مخالفة أحكامه وقواعده الإلزامية، وبحسب المادة رقم (٢٦٢) من نظام الشركات الحالي، تصل الغرامات عند مخالفة أي من أحكامه إلى (٥٠٠,٠٠٠) خمسمائة ألف ريال سعودي، وتتضاعف في حال إعادة مخالفة أحكامه خلال ثلاث سنوات من تاريخ الحكم بحسب المادة رقم (٢٦٣) من نظام الشركات الحالي. وبالتالي، تجدر الإشارة بأنه وحتى تاريخ هذه النشرة لم تقم الشركة بارتكاب أي مخالفة لنظام الشركات إلا أنه في حال تعرضت الشركة إلى إحدى العقوبات المشار إليها نتيجة عدم التزامها بتلك الأحكام، أو في حال عدم التزامها بأحكام النظام الأساسي للشركة، فإن ذلك سيؤثر بشكل سلبي وجوهري على أعمال الشركة ونتائج عملياتها وأدائها المالي وربحياتها وتوقعاتها المستقبلية.



## ٤-٢-٢ المخاطر المرتبطة بتطبيق لائحة حوكمة الشركات

أصدر مجلس هيئة السوق المالية لائحة حوكمة الشركات جديدة بموجب القرار رقم (٨-١٦ - ٢٠١٧) بتاريخ ١٦/٠٥/١٤٣٨هـ (الموافق ١٣/٠٢/٢٠١٧م) بناءً على نظام الشركات الصادر بالمرسوم الملكي رقم (م/٣) بتاريخ ٢٨/٠١/١٤٣٧هـ (الموافق ١٠/١١/٢٠١٥م) المعدلة بقرار من مجلس هيئة السوق المالية رقم (٨-٥-٢٠٢٣) بتاريخ ٢٥/٠٦/١٤٤٤هـ (الموافق ١٨/٠١/٢٠٢٣م) بناءً على نظام الشركات الصادر بالمرسوم الملكي رقم م/١٣٢ وتاريخ ٠١/١٢/١٤٤٣هـ (الموافق ٣١/٠٥/٢٠٢٢م) وتعديلاتها.

وعلى الرغم من أن لائحة حوكمة الشركات تعتبر استرشادية للشركات المدرجة في السوق الموازية كما في تاريخ هذه النشرة، إلا أنه في حال تم تطبيقها بشكل إلزامي، فإن نجاح الشركة في الالتزام بها بشكل صحيح يعتمد على مدى استيعاب وفهم مجلس الإدارة ولجانته والإدارة والعاملين في الشركة لهذه القواعد والإجراءات. وعليه في حال تم تطبيق لائحة حوكمة الشركات بشكل إلزامي على الشركات المدرجة في السوق الموازية فإن الشركة ستكون ملزمة بتطبيق جميع المواد الإلزامية فيها، وفي حال عدم التزامها بذلك فإنها ستكون عرضة للمخالفات الجزائية من قبل هيئة السوق المالية، والتي سيكون لها تأثير سلبي جوهري على أعمال الشركة ونتائج عملياتها.

## ٥-٢-٢ المخاطر المتعلقة بالتغيرات في الأنظمة والقوانين ذات العلاقة

تخضع الشركة لإشراف عدد من الجهات الحكومية في المملكة، بما في ذلك على سبيل المثال لا الحصر وزارة الصناعة والثروة المعدنية والهيئة العامة للأرصاد وحماية البيئة وهيئة السوق المالية ووزارة التجارة، بالتالي تخضع الشركة لمخاطر التغيرات في الأنظمة واللوائح والتعاميم والسياسات في المملكة. وتشهد البيئة التشريعية والتنظيمية في المملكة إصدار العديد من الأنظمة واللوائح، والتي يتم تطويرها وتحسينها بشكل مستمر. وتعتبر تكاليف الالتزام لهذه الأنظمة مرتفعة. وفي حال إدخال أي تغييرات على الأنظمة أو اللوائح الحالية أو إصدار قوانين أو لوائح جديدة فإن ذلك سيؤدي إلى تكبد الشركة لمصروفات مالية إضافية غير متوقعة لأغراض تتعلق بالالتزام بتلك اللوائح وتلبية اشتراطات هذه القوانين، أو قد تخضع للعقوبات والغرامات التي تفرضها السلطات الإشرافية المختصة في حال عدم التزامها لهذه اللوائح والأنظمة بشكل مستمر، مما سيؤثر سلباً على أعمالها ونتائج عملياتها ومركزها المالي وتوقعاتها المستقبلية.

## ٦-٢-٢ المخاطر المتعلقة بضرية القيمة المضافة

قامت المملكة بإصدار نظام ضريبة القيمة المضافة والذي دخل حيز النفاذ في ٠١/٠١/٢٠١٨م. ويفرض هذا النظام قيمة مضافة بنسبة (٥٪) على عدد من المنتجات والخدمات وذلك حسب ما هو وارد في النظام. كما تم إقرار زيادة نسبة ضريبة القيمة المضافة من (٥٪) إلى (١٥٪) بتاريخ ١٨/٠٥/٢٠٢٠م والتي بدأ العمل به بتاريخ ٠١/٠٧/٢٠٢٠م. وبناءً على ذلك، يتعين على الشركة التكيف مع التغيرات الناتجة عن تطبيق ضريبة القيمة المضافة والتي تشمل تحصيلها وتسليمها. إن أي انتهاء أو تطبيق خاطئ لنظام الضريبة من قبل إدارة الشركة سوف يعرضها لغرامات أو عقوبات أو يؤدي إلى الإضرار بسمة الشركة مما سيزيد أيضاً من التكاليف والمصاريف التشغيلية، وهو ما يمكن أن يقلل من الوضع التنافسي للشركة ومستوى الطلب على منتجاتها مما سيكون له أثر على نتائج عمليات الشركة وتوقعاتها المستقبلية.

## ٧-٢-٢ المخاطر المتعلقة بالتقلبات في العرض والطلب

يتأثر قطاع الشركة، كغيره من القطاعات، بتقلبات العرض والطلب في السوق. لذلك، فإن عدم تكيف مستويات الإنتاج مع أي انخفاض حاد في الطلب على منتجات الشركة، سيؤثر على إنتاجية الشركات ومستويات البيع لديها، والذي سيؤثر بدوره على أداء القطاع بشكل عام، وبالتالي سيؤثر على أداء الشركة ونتائج عملياتها ومركزها المالي وتوقعاتها المستقبلية.

## ٨-٢-٢ المخاطر المتعلقة بمنتجات الطاقة والكهرباء والمياه

أصدر مجلس الوزراء قراره رقم (٩٥) وتاريخ ١٧/٠٣/١٤٣٧هـ (الموافق ٢٨/١٢/٢٠١٥م) برفع أسعار منتجات الطاقة وتعرفة استهلاك الكهرباء وتسعيرة بيع المياه وخدمات الصرف الصحي للقطاع السكني والتجاري والصناعي، كجزء من السياسات المتعلقة برفع كفاءة الدعم الحكومي في المملكة. كما أصدرت وزارة الطاقة بياناً في تاريخ ٢٤/٠٣/١٤٣٩هـ (الموافق ١٢/١٢/٢٠١٧م) حول خطة برنامج التوازن المالي لتصحيح أسعار منتجات الطاقة مثل البنزين والكيروسين وذلك ابتداءً من يوم ١٤/٠٤/١٤٣٩هـ (الموافق ٠١/٠١/٢٠١٨م) مع الإشارة إلى أن أسعار منتجات الطاقة يتم تعديلها بشكل شهري وفقاً لإجراءات حوكمة تعديل أسعار منتجات الطاقة والمياه.

تعتمد عمليات الشركة التشغيلية على توفر منتجات الطاقة والكهرباء والمياه، وبلغت تكاليف الكهرباء والمياه والوقود حوالي (٥,١٩٦,٠٠٠) ريال سعودي و(١٠,٥٥٧,٢٣٨) ريال سعودي كما في ٣١ ديسمبر ٢٠٢١م و٣١ ديسمبر ٢٠٢٢م على التوالي، والتي شكلت نسبة (٢٧٪) و(٣٢٪) من إجمالي تكاليف الإنتاج كما في ٣١ ديسمبر ٢٠٢١م و٣١ ديسمبر ٢٠٢٢م على التوالي، لذا فإن أي انقطاع أو تقليص في الإمدادات من هذه المنتجات أو أي ارتفاع في أسعارها (علماً أن أسعار منتجات الطاقة يتم تعديلها بشكل شهري وفقاً لإجراءات حوكمة تعديل أسعار منتجات الطاقة والمياه) من شأنه أن يؤثر على العمليات التشغيلية للشركة، مما سيؤدي إلى تقليص هوامش أرباحها وبالتالي التأثير سلباً على أعمالها ووضعها المالي ونتائج عملياتها وتوقعاتها المستقبلية.



## ٩-٢-٢ المخاطر المتعلقة بسحب الترخيص الصناعي

ان الشركة حصلت على التراخيص الصناعية التالية:

### الجدول رقم (١٠): التراخيص الصناعية

#	اسم المالك	الترخيص/التصريح	رقم الترخيص	الجهة المرخصة	تاريخ الإصدار/التجديد	تاريخ الانتهاء
١	شركة بيداء اليمامة للصناعة	ترخيص منشأة صناعية (استثمار وطني)	٤٤١١١٠١٢٣٦٨١	وزارة الصناعة والثروة المعدنية	١٤٤٤/٠٦/٠٢ هـ (الموافق ٢٠٢٢/١٢/٢٦ م)	١٤٤٧/٠٧/٢٨ هـ (الموافق ٢٠٢٧/١٢/٢٧ م)
٢	شركة معن بن حمد الجاسر وشركاه لصهر الحديد	ترخيص منشأة صناعية (استثمار وطني)	٤٢١١٠٢١٠٨١٠٨	وزارة الصناعة والثروة المعدنية	١٤٤٢/٠٣/٢٣ هـ (الموافق ٢٠٢٠/١١/٠٩ م)	١٤٤٥/٠٤/٢٥ هـ (الموافق ٢٠٢٣/١١/٠٩ م)
٣	شركة الرياض للحديد	ترخيص منشأة صناعية (استثمار وطني)	٤٤١١١٠١٢٥٢١٢	وزارة الصناعة والثروة المعدنية	١٤٤٤/٠٨/٠٩ هـ (الموافق ٢٠٢٢/٠٣/٠٢ م)	١٤٤٥/٠٨/٢٠ هـ (الموافق ٢٠٢٤/٠٣/٠١ م)

المصدر: الشركة

و يجب على الشركة الالتزام بالشروط والتعليمات التي تفرضها وزارة الصناعة والثروة المعدنية على الشركات التي حصلت على تراخيص صناعية. وعلى كافة الشركات الصناعية المرخصة من وزارة الصناعة والثروة المعدنية التقدم بطلب تعديل ترخيصها تبعاً لأي تعديلات في بياناتها ومنها على سبيل المثال تعديل الاسم التجاري أو زيادة عدد العمالة، وإذا لم تلتزم الشركة بشروط وتعليمات وزارة الصناعة والثروة المعدنية من هذه الشروط التقدم بتعديل ترخيصها وفقاً لتعديل الاسم التجاري أو عدد العمالة، بالإضافة إلى الالتزام بمواد النظام العام للبيئة ولأئحته التنفيذية، فإنها ستكون معرضة لسحب أو تعليق الترخيص الصناعي الخاص بها، وفي حال سحب أو تعليق الترخيص الصناعي من الشركة فإنه لن يكون باستطاعتها الاستمرار في ممارسة نشاطها. وسيكون لذلك تأثير سلبي وجوهري على أعمال الشركة ونتائج عملياتها ووضعها المالي وعلى توقعاتها المستقبلية وسعر سهمها في السوق.

## ١٠-٢-٢ المخاطر المتعلقة بخضوع عمليات الشركة لأنظمة ولوائح البيئة والصحة والسلامة

تخضع عمليات الشركة إلى نطاق واسع من الأنظمة واللوائح المتعلقة بحماية البيئة والصحة والسلامة في المملكة، والتي تفرض بصورة متزايدة معايير صارمة يتوجب على الشركة الالتزام بها بصورة مستمرة. وقد تكون تكاليف الالتزام بتلك الأنظمة واللوائح والغرامات الناتجة عنها كبيرة، كما يتطلب الالتزام بمعايير جديدة وصارمة إلى تحمل مصروفات إضافية من رأس المال أو نشوء تعديلات في الممارسات التشغيلية. وقد تنشأ الحوادث المتعلقة بالبيئة والصحة والسلامة، إن عدم الالتزام والامتثال الكامل بالتشريعات والأنظمة البيئية يمكن أن يؤدي إلى إغلاق المنشآت الصناعية التابعة للشركة كما سوف يعرض الشركة إلى مخالفات أو غرامات أو عقوبات قد تفرضها الجهات الرقابية عليها (على سبيل المثال، وفقاً للفقرة (٢) من المادة (١٨) من النظام العام للبيئة الصادر بالمرسوم الملكي رقم (م/٢٤) وتاريخ ١٤٢٢/٠٧/٢٨ هـ (الموافق ٢٠٠١/١٠/١٥ م) يعاقب من يخالف أي حكم من أحكامه بعقوبة مالية لا تتجاوز عشرة آلاف (١٠,٠٠٠) ريال سعودي وإلزام المخالف بإزالة المخالفة، ويجوز إغلاق المنشأة لمدة لا تتجاوز ٩٠ يوم في حال التكرار)، والتي ستؤثر سلباً على عملياتها بحيث تحد من نمو إيراداتها أو تعليق عملها أو ترخيصها وسوف يؤثر ذلك على مقدرتها على مواصلة أعمالها وبالتالي التأثير سلباً وبشكل جوهري على وضعها المالي ونتائج عملياتها وتوقعاتها المستقبلية.

## ١١-٢-٢ مخاطر متعلقة بوقف الحوافز الحكومية الداعمة للتنمية الصناعية

استفادت الشركة من الحوافز التي تقدمها الحكومة للمستثمرين من أجل دعم التصنيع في المملكة، ودعم البنية التحتية وتوفير الأراضي والطاقة والمياه بأسعار مخفضة في المدن الصناعية، ومن خلال إعفاء الشركات الصناعية عن دفع المقابل المالي عن العمالة الوافدة وذلك بتاريخ ١٤٤١/٠١/٢٥ هـ (الموافق ٢٠١٩/٠٩/٢٤ م) حيث وافق مجلس الوزراء برئاسة خادم الحرمين الشريفين، على أن تتحمل الدولة لمدة خمسة أعوام المقابل المالي المقرر على العمالة الوافدة وفقاً للفقرتين (أ) و(ب) من قرار مجلس الوزراء رقم (١٩٧) وتاريخ ١٤٣٨/٠٣/٢٣ هـ (الموافق ٢٠١٦/١٢/٢٢ م)، عن المنشآت الصناعية المرخص لها بموجب ترخيص صناعي وذلك اعتباراً من ١٤٤١/٠٢/٠٢ هـ (الموافق ٢٠١٩/١٠/٠١ م). وتستفيد الشركة من هذا البرنامج بمبلغ يقارب مليوناً ريال سعودي سنوياً.

وكان لهذه الحوافز دور هام في نجاح أعمال الشركة، وسيؤدي أي وقف أو تعليق لهذه الحوافز إلى تأثير سلبي وجوهري على أعمال الشركة ووضعها المالي ونتائج عملياتها وتوقعاتها المستقبلية.



## ٣-٢ المخاطر المتعلقة بالأسهم المطروحة

### ١-٣-٢ المخاطر المتعلقة بالتذبذبات المحتملة في سعر السهم

قد لا يكون السعر السوقي لأسهم الشركة مستقرًا بعد الإدراج ويكون معرضًا للتذبذب، وقد يتأثر سعر السهم بشكل كبير بسبب العديد من العوامل منها دون الحصر: ضعف أداء الشركة، عدم قدرة إدارة الشركة على تنفيذ خططها المستقبلية، دخول منافسين جدد للسوق، التغيير في رؤية أو تقديرات الخبراء والمحللين لسوق الأوراق المالية. إن سعر السهم بعد الطرح قد يتأثر بأداء الشركة ونتائجها أو بعوامل أخرى خارجة عن سيطرة الشركة بما في ذلك الوضع العام للاقتصاد، أو سيولة السوق، أو تغيير الأنظمة وغيرها.

### ٢-٣-٢ المخاطر المتعلقة بالبيانات المستقبلية

إن النتائج المستقبلية وبيانات الأداء للشركة لا يمكن توقعها فعليًا وقد تختلف عن الموجودة في هذه النشرة. إذ أن إنجازات وقدرة الشركة على التطور هي من تحدد النتائج الفعلية والتي لا يمكن توقعها أو تحديدها. إن عدم دقة البيانات والنتائج تعتبر إحدى المخاطر التي يجب على المساهم التعرف عليها حتى لا تؤثر على قراره الاستثماري.

### ٣-٣-٢ المخاطر المتعلقة باحتمال إصدار أسهم جديدة

في حال قررت الشركة إصدار أسهم جديدة في المستقبل، فمن المحتمل أن يؤدي ذلك إلى التأثير سلباً على سعر السهم في السوق أو تدني نسبة ملكية المساهمين في الشركة في حال عدم استثمارهم في الأسهم الجديدة في ذلك الحين.

### ٤-٣-٢ مخاطر المتعلقة بتوزيع أرباح لحاملي الأسهم

يعتمد التوزيع المستقبلي للأرباح على العديد من العوامل منها تحقق الأرباح في المستقبل، والوضع المالي، التدفقات النقدية، ومتطلبات رأس المال العامل، والنفقات الرأسمالية واحتياطات الشركة القابلة للتوزيع، إضافة إلى عدة عوامل أخرى. وقد لا تتمكن الشركة من توزيع أرباح على المساهمين وقد لا يوصي مجلس الإدارة أو لا يوافق المساهمون على توزيع تلك الأرباح. كما قد تبرم الشركة في المستقبل اتفاقيات تمويل وتسهيلات ائتمانية تتضمن قيوداً على توزيعات الأرباح مما قد يترتب عليه تغيير في التوزيعات المتوقعة.

ومن ناحية أخرى، قد تتكبد الشركة مصاريف أو التزامات جديدة غير متوقعة قد يترتب عليها انخفاض في أرباح الشركة أو تأثر مستوى السيولة النقدية لديها، الأمر الذي قد يؤدي إلى انخفاض توزيع الأرباح أو انعدامه. وبالتالي فإن ذلك قد يؤدي إلى انخفاض العائد المتوقع على أسهم الشركة حيث سيقصر عائد المستثمرين على الربح الرأسمالي (إن وجد) في حال ارتفاع سهم الشركة، الأمر الذي سيؤثر بشكل سلبي وجوهري على العائدات المتوقعة للمكتتبين. الجدير بالذكر أن الشركة لا تقدم أي ضمان فيما يتعلق بمبلغ التوزيعات الذي سيدفع في أية سنة معينة، ويخضع توزيع الأرباح لشروط وضوابط معينة منصوص عليها في النظام الأساسي للشركة. (ولمزيد من التفاصيل حول سياسة توزيع الأرباح، الرجاء مراجعة القسم رقم (٥) «سياسة توزيع الأرباح»).

### ٥-٣-٢ المخاطر المرتبطة بالسيطرة من قبل المساهمين الحاليين

بعد إتمام عملية الطرح سيحتفظ المساهمون الحاليون بحصة سيطرة في الشركة تمثل (٨٠٪) من أسهم الشركة. ونتيجة لذلك، سيكون بإمكان المساهمين الحاليين التأثير في جميع المسائل التي تتطلب موافقة المساهمين، بما في ذلك دون الحصر عمليات الاندماج والاستحواذ وبيع الأصول وانتخاب أعضاء مجلس الإدارة والموافقة والمصادقة على عقود وأنشطة الشركة المهمة والتعديلات التي قد تطرأ على رأس مال الشركة وبنود نظامها الأساسي، وعلاوة على ذلك فإن أي تغيير في استراتيجية وسياسة العمل من قبل المساهمين المؤسسين قد يؤثر بشكل جوهري على أعمال الشركة ونتائج عملياتها ومركزها المالي وعلى العوائد المتوقعة للمكتتبين، أو يؤدي إلى خسارة المكتتبين لجزء من أو لكامل استثمارهم في الشركة.

### ٦-٣-٢ المخاطر المرتبطة بعدم وجود سوق سابقة لأسهم الشركة

لا يوجد حالياً ولم يسبق وجود سوق مالي لتداول أسهم الشركة، ولا يوجد أي تأكيدات بشأن وجود سوق فعالة ومستمرة لتداول أسهم الشركة بعد إدراج الشركة، وقد يترتب على الإدراج وجود عرض أو طلب محدود مما سيؤثر ذلك على سعر السهم، وإذا لم يتطور سوق نشط لتداول أسهم الشركة فقد تتأثر سيولة وسعر تداول أسهم الشركة بشكل سلبي وجوهري.



### ٧-٣-٢ المخاطر مرتبطة ببيع عدد كبير من الأسهم في السوق بعد عملية الإدراج

يملك المساهمون الحاليون ٨٠٪ من أسهم الشركة بعد الطرح، ولكن أياً من هؤلاء المساهمين لا يعد مساهماً كبيراً (الرجاء الاطلاع على الجدول هيكل ملكية الشركة قبل الطرح وبعده في الصفحة رقم ن). ولا يوجد ما يضمن عدم تصرف المساهمين الحاليين بأسهمهم بعد الإدراج لعدم انطباق شرط فترة الحظر عليهم. لذا فقد يؤدي بيع أي من المساهمين الحاليين لعدد كبير من الأسهم بعد إتمام الإدراج إلى التأثير سلباً على أسهم الشركة انخفاض سعرها.

### ٨-٣-٢ المخاطر المتعلقة بعدم تمكن الشركة من استيفاء متطلبات الانتقال للسوق الرئيسية الحالية أو أي متطلبات تنظيمية مستقبلية

قد ترغب الشركة في المستقبل بالانتقال إلى السوق الرئيسية، وعليه، يجب عليها استيفاء جميع المتطلبات النظامية الصادرة عن هيئة السوق المالية وعن السوق المالية السعودية (تداول) بناءً على قواعد طرح الأوراق المالية والالتزامات المستمرة وقواعد الإدراج، والمتعلقة بانتقال الشركات المدرجة في السوق الموازية إلى السوق الرئيسية، وبالتالي فإنه في حال عدم تمكن الشركة من استيفاء تلك المتطلبات أو أي متطلبات نظامية إضافية مستقبلية قد تفرضها الجهات الرقابية على الشركة أو السوق، فإن الشركة لن تتمكن من الانتقال إلى السوق الرئيسية. وبما أن السوق الموازية حتى تاريخ هذه النشرة هو سوق يقتصر فيها التداول على المستثمرين المؤهلين فقط، فإن حجم التداول اليومي والسيولة سيكون أقل منه في السوق الرئيسية وبالتالي التأثير سلباً على سيولة سهم الشركة وقيمتها السوقية.

### ٩-٣-٢ المخاطر المتعلقة بسيولة أسهم الطرح

لا يوجد حالياً ولم يسبق وجود سوق مالي لتداول أسهم الشركة، ولا يوجد أي تأكيدات بشأن وجود سوق فعالة ومستمرة لتداول أسهم الشركة بعد انتهاء فترة الطرح، وإذا لم يتطور سوق نشط لتداول أسهم الشركة، فإن ذلك سيؤثر على سيولة وسعر تداول أسهم الشركة بشكل سلبي وجوهري.

### ١٠-٣-٢ المخاطر المتعلقة بعدم وجود علاقة قوية أو عدم وجود علاقة على الإطلاق بين الأسعار التاريخية لصفقات البيع والشراء التي تمت على أسهم الشركة في السابق وبين سعر الافتتاح في أول يوم تداول للأسهم الشركة في السوق الموازية.

لم يسبق وجود سوق مالي لتداول أسهم الشركة، كما أنه لا توجد علاقة على الإطلاق بين الأسعار التاريخية لصفقات البيع والشراء التي تمت على أسهم الشركة في السابق وبين سعر الافتتاح في أول يوم تداول لأسهم الشركة في السوق الموازية، ولا يوجد أي تأكيدات بشأن وجود سوق فعالة ومستمرة لتداول أسهم الشركة بعد إدراج أسهم الشركة، وقد يترتب على الإدراج وجود عرض أو طلب محدود مما سيؤثر ذلك على سعر السهم، وإذا لم يكن هناك سوق نشط لتداول أسهم الشركة فقد تتأثر سيولة وسعر تداول أسهم الشركة بشكل سلبي وجوهري.

### ١١-٣-٢ المخاطر المتعلقة برغبة الشركة في الاستمرار في السوق الموازية

بعد الإدراج في السوق الموازية، وبعد مضي الفترة النظامية بموجب القواعد ذات الصلة قد تكون الشركة مستوفية للشروط الخاصة بالانتقال إلى السوق الرئيسية، ولكنها ترغب في الاستمرار كشركة مدرجة في السوق الموازية وعدم الانتقال للسوق الرئيسية. وبما أن السوق الموازية حتى تاريخ هذه النشرة هو سوق يقتصر فيها التداول على المستثمرين المؤهلين فقط، فإن حجم التداول اليومي والسيولة سيكون أقل منه في السوق الرئيسية وبالتالي التأثير سلباً وبشكل جوهري على سيولة سهم الشركة وقيمتها السوقية.



## خلفية عن الشركة وطبيعة أعمالها





## خلفية عن الشركة وطبيعة أعمالها

٣.

### ١-٣ نبذة عن الشركة

شركة الرياض للحديد (ويشار إليها فيما بعد بـ«الشركة» أو «المصدر» أو «الرياض للحديد») هي شركة مساهمة سعودية بموجب قرار معالي وزير التجارة رقم (٨١٢) الصادر بتاريخ ١٠/٠٧/١٤٤٣هـ (الموافق ١٠/٠١/٢٠٢٢م)، والقرار الوزاري رقم (٨٣٣) بتاريخ ٢٠ / ٠٦ / ١٤٤٣هـ (الموافق ٢٣/٠١/٢٠٢٢م) وبموجب السجل التجاري رقم (١٠١٠١٦٧٤٤٩) الصادر من مدينة الرياض بتاريخ ٠٦/٠٤/١٤٢٢هـ (الموافق ٢٧/٠٦/٢٠٠١م). يتمثل نشاط الشركة بحسب سجلها التجاري في أنشطة صناعة صفائح وألواح ولفائف شريطية وقضبان وأسياخ وزوايا وأسلاك ومقاطع بكافة أشكالها. يقع المقر الرئيسي للشركة في مدينة الرياض -حي الشهداء- طريق الامام عبدالله بن سعود بن عبدالعزيز.

### ٢-٣ تأسيس الشركة والتغيرات الرئيسية في رأس مال الشركة

- تأسست الشركة كفرع مؤسسة فردية باسم مصنع معن بن حمد الجاسر لدرفلة الحديد لصاحبها معن بن حمد الجاسر مقيد بالسجل التجاري بمدينة الرياض برقم (١٥٨٤٣٣).
- بتاريخ ١٦/١٢/١٤٢١هـ (الموافق ١١/٠٣/٢٠٠١م) تم تحول فرع مصنع معن بن حمد الجاسر إلى شركة ذات مسؤولية محدودة تحت مسمى شركة الرياض لدرفلة الحديد المحدودة ورأس مال (٥,٠٠٠,٠٠٠) خمسة ملايين ريال سعودي مقسم إلى (٥,٠٠٠) خمسة آلاف حصة عينية وبقيمة قدرها (١,٠٠٠) ألف ريال سعودي للحصة الواحدة مدفوعة القيمة بالكامل حيث تم تقييم صافي موجودات مصنع معن بن حمد الجاسر لدرفلة الحديد بمبلغ (٥,٠٠٠,٠٠٠) ريال سعودي واستلم معن بن حمد بن محمد الجاسر قيمة مشاركة الشريك هيلة بنت عبدالعزيز بن عبدالله العنقري والشريك سليمان بن جاسر الحريش في شركة الرياض لدرفلة الحديد المحدودة وتم توزيع الحصص على الشركاء التاليين: (١) معن بن حمد الجاسر (يملك عدد (٣,٠٠٠) ثلاثة آلاف حصة) و(٢) هيلة بنت عبدالعزيز العنقري (تملك عدد (١,٠٠٠) ألف حصة) و(٣) سليمان بن جاسر الحريش (يملك عدد (١,٠٠٠) ألف حصة).
- وبتاريخ ١٨/٠١/١٤٢٥هـ (الموافق ٠٩/٠٣/٢٠٠٤م) قامت الشركة بإدخال شركاء جدد فأصبح رأس مال الشركة موزع على الشركاء التاليين: (١) معن بن حمد الجاسر (يملك عدد (٢,٥٠٠) ألفين وخمسمائة حصة) و(٢) هيلة بنت عبدالعزيز العنقري (تملك عدد (٧٥٠) سبعمائة وخمسون حصة) و(٣) مي بنت حمد الجاسر (تملك عدد (٧٥٠) سبعمائة وخمسون حصة)، (٤) نوره بنت ابراهيم الحميد (تملك عدد (٤٠٠) أربعمائة حصة)، (٥) مؤسسة الشيخ حمد الجاسر الثقافية (تملك عدد (٣٥٠) ثلاثمائة وخمسون حصة)، و(٦) فارس بن ابراهيم الراشد (يملك عدد (٢٥٠) مائتان وخمسون حصة).
- وبتاريخ ٠٤/١١/١٤٢٦هـ (الموافق ٠٦/١٢/٢٠٠٥م) قامت الشركاء بتعديل الاسم التجاري للشركة ليصبح شركة الرياض للحديد. وبتاريخ ٢٩/١٢/١٤٣٠هـ (الموافق ١٦/١١/٢٠٠٩م) قام الشركاء بزيادة رأس مال الشركة من (٥,٠٠٠,٠٠٠) خمسة ملايين ريال سعودي إلى (١٠,٧٠٠,٠٠٠) عشرة ملايين وسبعمائة ألف ريال سعودي مقسماً إلى (١٠,٧٠٠) حصة قيمة الحصة الواحدة (١,٠٠٠) ألف ريال سعودي موزعة على الشركاء كالتالي: (١) معن بن حمد الجاسر (يملك عدد (٥,٣٥٠) خمسة آلاف وثلاثمائة وخمسون حصة) و(٢) هيلة بنت عبدالعزيز العنقري (تملك عدد (١,٦٠٥) ألف وستمائة وخمسة حصة) و(٣) مي بنت حمد الجاسر (تملك عدد (١,٦٠٥) ألف وستمائة وخمسة حصة)، (٤) نوره بنت ابراهيم الحميد (تملك عدد (٨٥٦) ثمانمائة وستة وخمسون حصة)، (٥) مؤسسة الشيخ حمد الجاسر الثقافية (تملك عدد (٧٤٩) سبعمائة وتسعة وأربعون حصة)، و(٦) فارس بن ابراهيم الراشد (يملك عدد (٥٣٥) خمسمائة وخمسة وثلاثون حصة).
- وبتاريخ ١٨/٠٤/١٤٣١هـ (الموافق ٠٣/٠٤/٢٠١٠م) قام الشريك فارس بن ابراهيم الراشد بالتنازل عن حصته في رأس مال الشركة والبالغ عددها (٥٣٥) خمسمائة وخمسة وثلاثون حصة إلى طارق بن عبدالرحمن الغنام كشريك جديد في الشركة، كما تنازلت مؤسسة الشيخ حمد الجاسر الثقافية عن جزء من حصتها بعدد (١٠٧) مائة وسبعة حصص لصالح معن بن حمد الجاسر حيث أصبح رأس مال الشركة موزع على الشركاء كالتالي: (١) معن بن حمد الجاسر (يملك عدد (٥,٤٥٧) خمسة آلاف وأربعمائة وسبعة وخمسون حصة) و(٢) هيلة بنت عبدالعزيز العنقري (تملك عدد (١,٦٠٥) ألف وستمائة وخمسة حصة) و(٣) مي بنت حمد الجاسر (تملك عدد (١,٦٠٥) ألف وستمائة وخمسة حصة)، (٤) نوره بنت ابراهيم الحميد (تملك عدد (٨٥٦) ثمانمائة وستة وخمسون حصة)، (٥) مؤسسة الشيخ حمد الجاسر الثقافية (تملك عدد (٦٤٢) ستمائة واثنان وأربعون حصة)، (٦) طارق بن عبدالرحمن بن محمد الغنام (يملك عدد (٥٣٥) خمسمائة وخمسة وثلاثون حصة).



- وبتاريخ ١٤/٠٥/١٤٣٩هـ (الموافق ٢١/٠١/٢٠١٨م) قام الشريك معن بن حمد الجاسر بالتنازل عن جزء من حصته في رأس مال الشركة بعدد (٦٤٢) ستمائة واثان وأربعون حصة إلى محمد بن عبدالله السيف كشريك جديد في الشركة حيث أصبح رأس مال الشركة موزع على الشركاء كالتالي: (١) معن بن حمد الجاسر (يملك عدد (٤,٨١٥) أربعة آلاف وثمانمائة وخمسة عشر حصة) و(٢) هيلة بنت عبدالعزيز العنقري (تملك عدد(١,٦٠٥) ألف وستمائة وخمسة حصة) و(٣) مي بنت حمد الجاسر (تملك عدد(١,٦٠٥) ألف وستمائة وخمسة حصة)، (٤) نوره بنت ابراهيم الحميد (تملك عدد(٨٥٦) ثمانمائة وستة وخمسون حصة)، (٥) مؤسسة الشيخ حمد الجاسر الثقافية (تملك عدد(٦٤٢) ستمائة واثان وأربعون حصة)،(٦) طارق بن عبدالرحمن بن محمد الغنام (يملك عدد(٥٢٥) خمسمائة وخمسة وثلاثون حصة)، و(٧) محمد بن عبدالله السيف (يملك عدد (٦٤٢) ستمائة واثان وأربعون حصة).
- وبتاريخ ١٢/٠٢/١٤٤٢هـ (الموافق ٢٩/٠٩/٢٠٢٠م)، رغبت مؤسسة الشيخ حمد الجاسر الثقافية بالتنازل عن جميع حصصها في الشركة بعدد (٦٤٢) ستمائة واثان وأربعون حصة لصالح معن بن حمد الجاسر وحيث أن معن بن حمد الجاسر رغب بالتنازل عن جزء من حصته بعدد (١٠٧) مائة وسبعة حصص إلى محمد بن عبدالله السيف وحيث أن معن بن حمد الجاسر رغب بالتنازل عن جزء من حصته بعدد (١٠٧) مائة وسبعة حصص إلى طارق بن عبدالرحمن بن محمد الغنام فأصبح بالتالي رأس مال الشركة موزع على الشركاء كالتالي: (١) معن بن حمد الجاسر (يملك عدد (٥,٢٤٢) خمسة آلاف ومئتان وثلاثة وأربعون حصة) و(٢) هيلة بنت عبدالعزيز العنقري (تملك عدد (١,٦٠٥) ألف وستمائة وخمسة حصة) و(٣) مي بنت حمد الجاسر (تملك عدد(١,٦٠٥) ألف وستمائة وخمسة حصة)، (٤) نوره بنت ابراهيم الحميد (تملك عدد(٨٥٦) ثمانمائة وستة وخمسون حصة)، (٥) طارق بن عبدالرحمن بن محمد الغنام (يملك عدد(٦٤٢) ستمائة واثان وأربعون حصة)، و(٦) محمد بن عبدالله السيف (يملك عدد (٧٤٩) سبعمائة وتسعة وأربعون حصة).
- وبتاريخ ١٧/١١/١٤٤٢هـ (الموافق ٢٧/٠٦/٢٠٢١م) وافق الشركاء بالشركة بدمج شركة معن بن حمد الجاسر وشركاه لصهر الحديد المسجلة بالسجل التجاري بالرياض بالرقم (١٠١٦٠٤٣١) تاريخ ٢٢/٠٤/١٤٢١هـ (الموافق ٢٤/٠٧/٢٠٠٠م) في الشركة مع إبقاء الأسماء التجارية وأرقام السجلات التجارية وذلك بموجب خطاب موافقة الهيئة العامة للمنافسة المتضمن الموافقة على الدمج والصادر برقم (٥٠٤٨٦٧) وتاريخ ٠٣/٠٥/١٤٤٢هـ (الموافق ٢٢/١٠/٢٠٢٠م) وبموجب قرار الشركاء بالشركة والذي تم نشره تحت رقم الطلب (١٤٨٠٢٨) وبموجب قرار الشركاء بشركة معن بن حمد الجاسر وشركاه لصهر الحديد والذي تم نشره تحت رقم الطلب (٩١١٨٧) بما لها من حقوق وما عليها من التزامات مع انتقال جميع العناصر المالية والفنية والتفذيذية والعمالة والتراخيص للشركة. وقام الشركاء بالشركة بالموافقة على دمج شركة الرياض لخردة المعادن المسجلة بالسجل التجاري بالرياض بالرقم (١٠١٢٤٥٩٤٩) وتاريخ ٠٢/٠٣/١٤٢٩هـ (الموافق ١٠/٠٣/٢٠٠٨م) في الشركة مع إبقاء الأسماء التجارية وأرقام السجلات التجارية وذلك بموجب خطاب موافقة الهيئة العامة للمنافسة المتضمن الموافقة على الدمج والصادر برقم (٥٠٤٨٦٧) وتاريخ ٠٣/٠٥/١٤٤٢هـ (الموافق ٢٢/١٠/٢٠٢٠م) وبموجب قرار الشركاء بالشركة والذي تم نشره تحت رقم الطلب (١٤٨٠٢٨) وبموجب قرار الشركاء بشركة الرياض لخردة المعادن والذي تم نشره تحت رقم الطلب (٨٩٩٦٨) بما لها من حقوق وما عليها من التزامات مع انتقال جميع العناصر المالية والفنية والتفذيذية والعمالة والتراخيص للشركة.
- وبتاريخ ٢٢/١٢/١٤٤٢هـ (الموافق ٠١/٠٨/٢٠٢١م) قام الشركاء بزيادة رأس مال الشركة من (١٠,٧٠٠,٠٠٠) عشرة مليون وسبعمائة ألف ريال سعودي إلى (٤٠,٠٠٠,٠٠٠) أربعون مليون ريال سعودي كما تم تعديل قيمة الحصة من (١,٠٠٠) ألف ريال سعودي إلى (١٠) عشرة ريالات سعودية للحصة الواحدة، فأصبح رأس مال الشركة مقسم إلى (٤,٠٠٠,٠٠٠) أربعة ملايين حصة متساوية القيمة وقيمة كل حصة (١٠) عشرة ريالات سعودية تم توزيعها على الشركاء كالتالي: (١) معن بن حمد الجاسر (يملك عدد (١,٩٦٠,٠٠٠) مليون وتسعمائة وستون ألف حصة) و(٢) هيلة بنت عبدالعزيز العنقري (تملك عدد(٦٠٠,٠٠٠) ستمائة ألف حصة) و(٣) مي بنت حمد الجاسر (تملك عدد(٦٠٠,٠٠٠) ستمائة ألف حصة)، (٤) نوره بنت ابراهيم الحميد (تملك عدد (٣٢٠,٠٠٠) ثلاثمائة وعشرون ألف حصة)، (٥) طارق بن عبدالرحمن بن محمد الغنام (يملك عدد(٢٤٠,٠٠٠) مائتان وأربعون ألف حصة)، و(٦) محمد بن عبدالله السيف (يملك عدد (٢٨٠,٠٠٠) مائتان وثمانون ألف حصة).
- وبتاريخ ٠١/٠٥/١٤٤٣هـ (الموافق ٠٩/٠٨/٢٠٢١م) قام الشركاء بتعديل مدة الشركة من (١٠) سنوات إلى (٩٩) سنة، ورفع رأس مال الشركة من (٤٠,٠٠٠,٠٠٠) أربعين مليون ريال سعودي إلى (٥٠,٠٠٠,٠٠٠) خمسين مليون ريال سعودي وذلك من خلال رسمة الأرباح المبقة بمبلغ (١٠,٠٠٠,٠٠٠) عشرة ملايين ريال سعودي، بناءً على توصية مجلس الإدارة بتاريخ ١٨/٠٤/١٤٤٣هـ (الموافق ٢٣/١١/٢٠٢١م).
- وبتاريخ ٢٢/٠٥/١٤٤٣هـ (الموافق ٢٦/١٢/٢٠٢١م) قرر الشركاء إدخال شركاء جُدد وتحويل الكيان القانوني للشركة من شركة ذات مسؤولية محدودة إلى شركة مساهمة مغلقة. وتم قيد الشركة بسجل الشركات المساهمة بموجب القرار الوزاري رقم (٨١٢) الصادر بتاريخ (١٤٤٣/٦/٧)هـ (الموافق ١٠/٠١/٢٠٢٢م)، والقرار الوزاري رقم (٨٣٣) الصادر بتاريخ ٢٠/٠٦/١٤٤٣هـ (الموافق ٢٣/٠١/٢٠٢٢م). ويبلغ رأس مال الشركة الحالي (٥٠,٠٠٠,٠٠٠) خمسين مليون ريال سعودي مقسم إلى (٥,٠٠٠,٠٠٠) خمسة ملايين سهم عادي مدفوعة القيمة بالكامل وبقيمة اسمية قدرها (١٠) عشرة ريالات سعودية للسهم الواحد.



يبلغ رأس مال الشركة خمسون مليون (٥٠,٠٠٠,٠٠٠) ريال سعودي مقسم إلى خمسة ملايين (٥,٠٠٠,٠٠٠) سهم اسمي متساوية القيمة، قيمة كل منها عشر (١٠) ريالاً سعودية وجميعها أسهم عادية مدفوعة القيمة بالكامل من فئة واحدة ولا تعطي أي مساهم أي حقوق تفضيلية.

### ٣-٣ رؤية الشركة

تتطلع الشركة إلى أن تكون الاختيار الأول والمورد المفضل لمنتجات الحديد التي تصنعها، والشركة الرائدة في التقنيات المساندة لمجالها في المملكة العربية السعودية.

### ٤-٣ رسالة الشركة

تسعى الشركة لخلق قيمة للمجتمع وللمساهمين ولأصحاب المصلحة بصناعة الحديد والصلب ومشتقاتها باستخدامه وبجودة عالية وبتطوير حلول حديثة منبثقة من خبراتها في المجال.

### ٥-٣ استراتيجية الشركة

وضعت الشركة الخطط الاستراتيجية بما يتواءم مع الرؤية المستقبلية وذلك من خلال:

١. الاستمرار بتلبية احتياجات السوق المحلي والأقليمي وتوفير أعلى درجات الجودة لخدمة عملائها.
٢. رفع وتعزيز الكفاءة التشغيلية مما يساهم في تخفيض التكاليف تحقيقاً لأهداف الشركة لتحقيق عوائد تنافسية.
٣. تطوير قنوات توزيع جديدة والحفاظ على تقديم أسعار تنافسية.
٤. تطوير حلول تقنية حديثة لخدمة المجال الصناعي وتنويع مصادر الإيرادات.

### ٦-٣ نواحي القوة والمزايا التنافسية للشركة

- حصول منتجات الشركة على شهادات اعتماد من قبل أيكزوپا وأيزو ٩٠٠١:٢٠١٥
- تبلغ الطاقة السنوية للإنتاج ٩٠,٠٠٠ طن من القضبان و١٥٠,٠٠٠ طن من الكتل (البليت) و٢٢٠,٠٠٠ طن من الخردة المجهزة.
- توفر الشركة نطاق واسع من مقاسات القضبان من ٣٠ مم وحتى ١٠٠ مم.
- امتلاك الشركة لسلسلة امداد كاملة تشمل جميع مراحل الإنتاج.
- تنوع في مصادر الإيرادات من مبيعات قضبان حديدية وبليت وخردة مجهزة.
- مرونة خطط الإنتاج لمواكبة التغيرات في احتياجات السوق.
- موقع جغرافي استراتيجي بالقرب من مدينة الرياض.
- لدى الشركة فريق عمل ومهندسون ذو مؤهلات وخبرات عالية.
- تعمل الشركة وفق سياسات وإجراءات مهنية واحترافية.

### ٧-٣ الطبيعة العامة لأعمال الشركة

تمارس الشركة نشاطها بموجب السجل التجاري رقم (١٠١١٦٧٤٤٩) الصادر من مدينة الرياض بتاريخ ١٤٢٢/٠٤/٠٦ هـ (الموافق ٢٠٠١/٠٦/٢٧ م) والذي ينتهي بتاريخ ١٤٥٠/٠٤/٠٥ هـ (الموافق ٢٠٢٨/٠٨/٢٦ م). وتتمثل أنشطة الشركة بحسب سجلها التجاري في أنشطة صناعة صفائح وألواح ولفائف شريطية وقضبان وأسلاك وأسلاك ومقاطع بكافة أشكالها. وتقوم الشركة بحسب نظامها الأساسي بمزاولة وتنفيذ الأغراض التالية:

- الصناعات التحويلية.
- تجارة الجملة والتجزئة وإصلاح المركبات ذات المحركات والدراجات النارية.
- النقل والتخزين.
- التشييد.
- الأنشطة العقارية.
- المعلومات والاتصالات.



وتمارس الشركة أنشطتها وفق الأنظمة المتبعة وبعد الحصول على التراخيص اللازمة من الجهات المختصة إن وجدت. (راجع القسم رقم (١٥-٣) «التراخيص والتصاريح الحكومية» من هذه النشرة).

بتاريخ هذه النشرة، يُقر مجلس إدارة الشركة بأنه لا يوجد لدى الشركة أي نشاط تجاري أو أية أصول خارج المملكة، كما يُقر بعدم وجود أي نية لإجراء أي تغيير جوهري على طبيعة نشاط الشركة، ويُقر بعدم وجود أي نشاطات أو منتجات جديدة.

### ٨-٣ أنشطة الشركة

تعد الشركة من أكبر مصانع لإنتاج قضبان الصلب (الزوايا والمبسطات) في المملكة العربية السعودية.

وتتوزع أعمال الشركة في ثلاثة وحدات للأعمال هي:

١. شراء الخردة المجهزة والغير مجهزة من عدة مصادر والتي تشمل مخلفات المصانع، يتم استخدام الخردة المجهزة لعمليات إنتاج المنتج النهائي فوراً، بينما يتم تجهيز (قص) الغير مجهزة حتى يتم استخدامها لعملية إنتاج المنتج النهائي والفائض يتم بيعه.

٢. صناعة الكتل الحديدية (البليت).

٣. صناعة قضبان الحديد (الزوايا والمبسطات).

وتدير الشركة أعمالها من خلال إدارتها في مدينة الرياض، ومصانعها في المدينة الصناعية الثانية الموضحة بياناتها في الجدول التالي أدناه:

الجدول رقم (١١): مصانع الشركة

المصنع	الموقع	المنتجات	الطاقة الإنتاجية القصوى (طن)	رقم الترخيص	تاريخ الإصدار/التجديد	تاريخ الانتهاء
صناعة الكتل الحديدية (البليت)	الرياض	كتل حديد (بليت) من الخردة	١٠,٠٠٠	٤٢١١٠٢١٠٨١٠٨	١٤٤٢/٠٢/٢٣ هـ (الموافق ٢٠٢٠/١١/٠٩ م)	١٤٤٥/٠٤/٢٥ هـ (الموافق ٢٠٢٣/١١/٠٩ م)
مصنع الحديد القاعدي والصلب	الرياض	قضبان حديدية مسطحة ومربعة	٥,٠٠٠	٤١٦٠٠١٣٩٥٧*	١٤٤٤/٠١/٢٤ هـ (الموافق ٢٠٢٢/٠٨/٢١ م)	١٤٤٥/٠٢/١٧ هـ (الموافق ٢٠٢٣/٠٩/٠٢ م)
مصنع المنتجات المعدنية الإنشائية	الرياض	قضبان حديدية دائرية لغير التسليح	٨,٣٠٠	٤٤١١١٠١٢٥٢١٢	١٤٤٤/٠٨/٠٩ هـ (الموافق ٢٠٢٢/٠٣/٠١ م)	١٤٤٥/٠٨/٢٠ هـ (الموافق ٢٠٢٤/٠٢/٢٩ م)
مصنع المنتجات المعدنية الإنشائية	الرياض	قضبان حديدية على شكل حرف	٤,٢٠٠			
مصنع المنتجات المعدنية الإنشائية	الرياض	صفائح ولفات صلب مجلفنة مسحوبة على البارد.	٢,٥٠٠	٤٤١١١٠١٢٣٦٨١	١٤٤٤/٠٦/٠٢ هـ (الموافق ٢٠٢٢/١٢/٢٥ م)	١٤٤٩/٠٧/٢٨ هـ (الموافق ٢٠٢٧/١٢/٢٦ م)
		حاويات نظافة	١,٥٠٠			
		حاويات حديدية مشككة على البارد	٣٠٠			

المصدر: الشركة

\* الترخيص عبارة عن موافقة مبدئية.

\*\* لا تتضمن الموافقة المبدئية معلومات عن الطاقة الإنتاجية

وتتبع الشركة برامج الجودة وتطبيق معاييرها والالتزام بها وتمتية وتطوير الموظفين وحماية البيئة وتطبيق أنظمة السلامة والالتزام بأخلاقيات العمل.



### ٩-٣ الشركة التابعة

لدى الشركة شركة تابعة وهي «شركة بيداء اليمامة للصناعة»

ويوضح الجدول أدناه بيانات الشركة التابعة:

#### الجدول رقم (١٢): بيانات شركة بيداء اليمامة للصناعة

اسم الشركة	شركة بيداء اليمامة للصناعة
الكيان القانوني	ذات مسؤولية محدودة
النشاط	الصناعات التحويلية
رأس مال الشركة	٥,٠٠٠ ريال سعودي
عدد الحصص وقيمة كل حصة	١,٠٠٠ حصة قيمة كل حصة ٥ ريال سعودي
المدير العام	طارق بن عبدالرحمن بن محمد الفنام
المساهمين	شركة الرياض للحديد
تاريخ التأسيس	١٠/٠٧/١٤٣٤هـ (الموافق ٢٠/٠٥/٢٠١٣م)
رقم شهادة السجل التجاري	١٠١٠٤٠٣٧٩٧
تاريخ التسجيل في السجل التجاري	٠٦/٠٤/١٤٣٥هـ (الموافق ٠٦/٠٢/٢٠١٤م)
تاريخ انتهاء شهادة السجل التجاري	٠٦/٠٤/١٤٤٥هـ (الموافق ٢٠/١٠/٢٠٢٣م)

المصدر: الشركة

تجدر الإشارة بأن الشركة قد قامت بالاستحواذ على شركة بيداء اليمامة للصناعة بتاريخ ٠٨/٠١/١٤٤٣هـ (الموافق ١٧/٠٨/٢٠٢١م).

### ١٠-٣ كبار العملاء

يمثل أكبر خمس عملاء للشركة نسبة (٥٧,٤٢٪) و(٥٧,٥٧٪) من إجمالي مبيعات الشركة خلال العام المنتهي في ٣١ ديسمبر ٢٠٢١م و٢٠٢٢م على التوالي ويوضح الجدول التالي قائمة أكبر خمس عملاء للشركة خلال العام المنتهي في ٣١ ديسمبر ٢٠٢١م و٢٠٢٢م:

#### الجدول رقم (١٣): كبار العملاء

العملاء	طبيعة العلاقة	القيمة (ريال سعودي)	النسبة من إجمالي الإيرادات
قائمة أكبر خمس عملاء خلال العام ٢٠٢١م			
شركة مصدر لمواد البناء	غير تعاقدية	٢٣,٨١٣,٥٢١	١٦,٤٥٪
شركة النافع للحديد المحدودة-جدة	غير تعاقدية	١١,٥٤٣,٧١٢	٧,٩٨٪
شركة مدار لمواد البناء المحدودة - الفوزان الدمام سابقاً	غير تعاقدية	١٠,٩٨٧,٦٩٩	٧,٥٩٪
شركة البواردي لمواد البناء شركة شخص واحد	غير تعاقدية	٩,٨٥٣,١٧٤	٦,٨١٪
شركة أجيح لصناعة الصلب ومشتقاته	غير تعاقدية	٦,٨٦٤,٥٢٣	٤,٧٤٪
المجموع		٦٣,٠٦٢,٦٢٩	٤٣,٥٧٪
قائمة أكبر خمس عملاء خلال العام ٢٠٢٢م			
شركة مصدر لمواد البناء	غير تعاقدية	٣١,٨٥٤,٠٥٠	٢٠,٤١٪
شركة مدار لمواد البناء المحدودة	غير تعاقدية	١٣,٧٠٩,١٣٣	٨,٧٨٪
شركة النافع للحديد المحدودة-جد	غير تعاقدية	١٣,٤٥٠,٧١٤	٨,٦٢٪
مصنع شركة المتولي للمنتجات الفولاذية - جدة	غير تعاقدية	١٠,٥٢١,٠١٩	٦,٧٤٪
شركة المهنا التجارية	غير تعاقدية	٩,٤٠٠,٣٠٥	٦,٠٢٪
المجموع		٧٨,٩٣٥,٢٢١	٥٠,٥٧٪

المصدر: الشركة



### ١١-٣ كبار الموردين

يمثل أكبر خمس موردين للشركة نسبة (٣٦٪) و(٢٨٪) من إجمالي مشتريات الشركة خلال العام المنتهي في ٣١ ديسمبر ٢٠٢١م و ٣١ ديسمبر ٢٠٢٢م، تجدر الإشارة بأنه يتم التعامل مع موردي الخردة والسكراب على أساس نقدي حيث لا توجد سياسات ائتمانية مع الموردين، ويوضح الجدول التالي قائمة بكبار موردي الشركة (وجميع كبار موردي الشركة هم موردي خردة الحديد)، للسنة المالية المنتهي في ٣١ ديسمبر ٢٠٢١م و ٣١ ديسمبر ٢٠٢٢م:

#### الجدول رقم (١٤): كبار الموردين

المورد	طبيعة العلاقة	السنة	
		القيمة (ريال سعودي)	النسبة من إجمالي المشتريات
قائمة أكبر خمس موردين خلال العام ٢٠٢١م			
مؤسسة اوج الخليج للخردة والسكراب	غير تعاقدية	٧,١٥٤,١٢٩	١٥٪
مؤسسة الاتحاد الامثل التجارية	غير تعاقدية	٣,٠١١,٩٢٢	٧٪
شركة الجميح القايزة	غير تعاقدية	٢,٣٤٠,٢٤٧	٥٪
مؤسسة محمد ناصر راشد الحربي	غير تعاقدية	٢,١٢٩,٢٥٨	٥٪
مؤسسة لانوف للتجارة	غير تعاقدية	٢,٠٥٦,٠٠٧	٤٪
المجموع		١٦,٦٩١,٥٦٣	٣٦٪
قائمة أكبر خمس موردين خلال العام ٢٠٢٢م			
مؤسسة اوج الخليج للخردة والسكراب	غير تعاقدية	٢٢,٥٢٩,٢٣٠	١٧٪
مؤسسة انجاز الانمائية التجارية	غير تعاقدية	٨,٥٥١,٣٢٢	٦٪
مجموعة معادن وسكراب والحديد السعودية للتجارة	غير تعاقدية	٨,٢٥٩,٢١٢	٦٪
مؤسسة أحمد سليمان الاسمري	غير تعاقدية	٧,٠٧٢,٦٩٨	٥٪
مجموعة البرق للسكراب والمعادن للحديد	غير تعاقدية	٥,٧١٤,٧٠٤	٤٪
المجموع		٥٢,١٢٧,١٧٧	٣٨٪

المصدر: الشركة

### ١٢-٣ تفاصيل المبيعات

لدى الشركة ثلاث تصنيفات للإيرادات وهي إيرادات من بيع القطع الحديدية الزوايا، والمبسطات، بالإضافة لمبيعات الخردة. ويوضح الجدول التالي تفاصيل مبيعات المنتجات للشركة كما في ٣١ ديسمبر ٢٠٢١م و ٣١ ديسمبر ٢٠٢٢م:

#### الجدول رقم (١٥): مبيعات الشركة بحسب المنتجات

السنة	المبيعات (بالريال السعودي)	النسبة (%)	المبسطات**		الخردة		قطع غيار ومواد أولوية***	
			المبيعات (بالريال السعودي)	النسبة (%)	المبيعات (بالريال السعودي)	النسبة (%)	المبيعات (بالريال السعودي)	النسبة (%)
٢٠٢١م	١٠٠,٠١٧,٩٠٥	٦٩,١٠	٣١,٠٢٥,٤٩٣	٢١,٤٣	١٣,٤٤٥,٧٣٠	٩,٢٩	٢٥٣,٨٤٥	٠,١٨
٢٠٢٢م	١٠٦,١٩٠,٤٩٢	٦٨,٠٢	٣٩,٤٠٨,٣٢٩	٢٥,٢٥	١٠,٥٠٣,٥٢٧	٦,٧٣	-	-

المصدر: الشركة

\* يقصد بالزوايا هي عبارة عن قطعة معدنية بأطوال مختلفة وسماكات متعددة ويتم تشكيلها عن طريق شي طرف من أطراف الحديد وترك الطرف الآخر منبسط.

\*\* يقصد بالمبسطات هي عبارة عن قطعة معدنية بأطوال مختلفة وتكون على شكل مسطح.

\*\*\* يقصد بها حديد الخردة واللفائف الحديدية.



### ١٣-٣ فروع الشركة وشركاتها التابعة

لدى الشركة عدد (٣) فروع في المملكة عبارة عن شركة الرياض لخردة المعادن وشركة معن بن حمد الجاسر وشركاه لصهر الحديد وشركة تموين الإنشاء لمواد البناء , وليس للشركات التابعة أية فروع. ويوضح الجدول أدناه فروع الشركة وشركاتها التابعة:

#### الجدول رقم (١٦): السجلات التجارية للشركة وفروع الشركة

#	الفرع	المدينة	رقم السجل التجاري	تاريخ الإصدار	تاريخ الانتهاء
١	شركة الرياض للحديد	الرياض	١٠١٠٦٧٤٤٩	١٤٢٢/٠٤/٠٦ هـ (الموافق ٢٠٠١/٠٦/٢٧ م)	١٤٥٠/٠٤/٠٥ هـ (الموافق ٢٠٢٨/٠٨/٢٦ م)
٢	شركة الرياض لخردة المعادن	الرياض	١٠١٠٢٤٥٩٤٩	١٤٢٩/٠٣/٠٢ هـ (الموافق ٢٠٠٨/٠٣/١٠ م)	١٤٥٠/٠٣/٠٢ هـ (الموافق ٢٠٢٨/٠٧/٢٤ م)
٣	شركة معن بن حمد الجاسر وشركاه لصهر الحديد	الرياض	١٠١٠٦٠٤٣١	١٤٢١/٠٤/٢٢ هـ (الموافق ٢٠٠٠/٠٧/٢٤ م)	١٤٥٠/٠٤/٢٩ هـ (الموافق ٢٠٢٨/٠٩/١٩ م)
٤	شركة تموين الإنشاء لمواد البناء	الرياض	١٠١٠٨٦٣٠٤٠	١٤٤٤/٠٧/٢٩ هـ (الموافق ٢٠٢٣/٠٢/١٨ م)	١٤٤٥/٠٧/٢٩ هـ (الموافق ٢٠٢٤/٠٢/١٠ م)

المصدر: الشركة

### ١٤-٣ العلامات التجارية وحقوق الملكية

تعتمد الشركة وشركاتها التابعة في تسويق خدماتها ومنتجاتها على علاماتها التجارية، والتي تدعم أعمالها ومركزها التنافسي، وتمنحها تميزاً واضحاً في السوق بين العملاء.

ويوضح الجدول أدناه العلامات التجارية للشركة وشركاتها التابعة.

#### الجدول رقم (١٧): العلامات التجارية للشركة وشركتها التابعة

العلامة التجارية	اسم المالك	رقم التسجيل	تاريخ التسجيل	بلد التسجيل	تاريخ بداية الحماية	تاريخ نهاية الحماية
 حديد الرياض RIYADH STEEL	شركة الرياض للحديد	١٤٤٣٠٢٨٤٥٠	١٤٤٣/٠٢/٢٦ هـ (الموافق ٢٠٢١/١٠/٠٣ م)	المملكة العربية السعودية	١٤٤٢/١٢/١٧ هـ (الموافق ٢٠٢١/٠٧/١٧ م)	١٤٥٢/١٢/١٦ هـ (الموافق ٢٠٢١/٠٤/٠٨ م)

المصدر: الشركة

والجدير بالذكر أنه تم تسجيل علامة الشركة التجارية رسمياً بالمملكة العربية السعودية، ولا تملك الشركة أي علامة تجارية أخرى غير تلك المذكورة أعلاه. كما لم تقم الشركة بإبرام أي اتفاقية ترخيص باستخدام علامتها التجارية أعلاه لأي طرف آخر سواء كان داخل أو خارج المملكة، بالإضافة إلى أنها لا تملك أي ترخيص باستخدام علامات تجارية لشركات أجنبية على مطبوعات الشركة أو نشراتها التسويقية داخل المملكة.





### ١٥-٣ التراخيص والتصاريح الحكومية

حصلت الشركة على عدة تراخيص وتصاريح تشغيلية من الجهات الحكومية المختصة لتمكينها من القيام بعملياتها، وهي كما يلي:

الجدول رقم (١٨): التراخيص والتصاريح الحكومية

#	اسم المالك	الترخيص/التصريح	رقم الترخيص	الجهة المرخصة	تاريخ الإصدار/التجديد	تاريخ الانتهاء
١	شركة الرياض للحديد	شهادة تسجيل شركة مساهمة	١٠١٠١٦٧٤٤٩	وزارة التجارة - السجل التجاري بمدينة الرياض	١٤٢٢/٠٤/٠٦ هـ (الموافق ٢٠٠١/٠٦/٢٧ م)	١٤٥٠/٠٤/٠٥ هـ (الموافق ٢٠٢٨/٠٨/٢٦ م)
٢	شركة بيداء اليمامة للصناعة	ترخيص منشأة صناعية (استثمار وطني)	٤٤١١١٠١٢٣٦٨١	وزارة الصناعة والثروة المعدنية	١٤٤٤/٠٦/٠٢ هـ (الموافق ٢٠٢٢/١٢/٢٦ م)	١٤٤٧/٠٧/٢٨ هـ (الموافق ٢٠٢٧/١٢/٢٧ م)
٣	شركة بيداء اليمامة للصناعة	رخصة تشغيل	OLC-٢٣-٠٨-١٥٠٠٢٩١٣	مدن	١٤٤٥/٠١/٢٨ هـ (الموافق ٢٠٢٣/٠٨/١٥ م)	١٤٤٥/٠٨/٠٥ هـ (الموافق ٢٠٢٤/٠٢/١٥ م)
٤	شركة معن بن حمد الجاسر وشركاه لصهر الحديد	ترخيص منشأة صناعية (استثمار وطني)	٤٤١١٠٢١٠٨١٠٨	وزارة الصناعة والثروة المعدنية	١٤٤٢/٠٣/٢٣ هـ (الموافق ٢٠٢٠/١١/٠٩ م)	١٤٤٥/٠٤/٢٥ هـ (الموافق ٢٠٢٣/١١/٠٩ م)
٥	شركة الرياض للحديد	ترخيص منشأة صناعية (استثمار وطني)	٤٤١١١٠١٢٥٢١٢	وزارة الصناعة والثروة المعدنية	١٤٤٤/٠٨/٠٩ هـ (الموافق ٢٠٢٣/٠٣/٠٢ م)	١٤٤٥/٠٨/٢٠ هـ (الموافق ٢٠٢٤/٠٣/٠١ م)
٦	مصنع شركة الرياض للحديد	رخصة تشغيل	OLC-٢٣-٠٧-٠٦٠٠٢٣١١	مدن	١٤٤٤/١٢/١٨ هـ (الموافق ٢٠٢٣/٠٧/٠٦ م)	١٤٤٥/١٢/٣٠ هـ (الموافق ٢٠٢٤/٠٧/٠٦ م)
٧	شركة الرياض لخرده المعادن	تصريح بيئي للتشغيل	١٠٢٢٩	الهيئة العامة للأرصاد وحماية البيئة	١٤٤٢/٠٥/٠٢ هـ (الموافق ٢٠٢٠/١٢/١٧ م)	١٤٤٦/٠٤/١٨ هـ (الموافق ٢٠٢٤/١٠/٢١ م)
٨	شركة معن بن حمد الجاسر وشركاه لصهر الحديد	تصريح بيئي للتشغيل	٢٣٠١٠٢٠١٨٥	الهيئة العامة للأرصاد وحماية البيئة	١٤٤٤/٠٧/١١ هـ (الموافق ٢٠٢٣/٠٢/٠٢ م)	١٤٤٧/٠٦/١١ هـ (الموافق ٢٠٢٥/١٢/٠٢ م)
٩	شركة معن بن حمد الجاسر وشركاه لصهر الحديد	رخصة تشغيل	OLC-٢٣-٠٥-١٨٠٠١٤٦١	مدن	١٤٤٤/١٠/٢٨ هـ (الموافق ٢٠٢٣/٠٥/١٨ م)	١٤٤٥/١١/١٠ هـ (الموافق ٢٠٢٤/٠٥/١٨ م)
١٠	مصنع شركة الرياض للحديد	رخصة تشغيل	OLC-٢٣-٠٨-٠٢٠٠٢٧٦٣	مدن	١٤٤٥/٠١/١٦ هـ (الموافق ٢٠٢٣/٠٨/٠٢ م)	١٤٤٦/٠١/٢٨ هـ (الموافق ٢٠٢٤/٠٨/٠٣ م)
١١	شركة معن بن حمد الجاسر وشركاه لصهر الحديد	رخصة تشغيل	OLC-٢٣-٠٥-١٨٠٠١٤٦٠	مدن	١٤٤٤/١٠/٢٨ هـ (الموافق ٢٠٢٣/٠٥/١٨ م)	١٤٤٥/١١/١٠ هـ (الموافق ٢٠٢٤/٠٥/١٨ م)
١٢	شركة الرياض للحديد	رخصة سكن جماعي للأفراد	PER-٠٠٤٤١٩-١٠-٠٨-٢٣	مدن	١٤٤٤/١١/١٠ هـ (الموافق ٢٠٢٣/٠٥/٢٩ م)	١٤٤٥/٠٢/٠٨ هـ (الموافق ٢٠٢٤/٠٨/١٢ م)
١٣	شركة الرياض لخرده المعادن	شهادة اشتراك	١٩٦٠١٤	غرفة الرياض	١٤٢٩/٠٣/٠٣ هـ (الموافق ٢٠٠٨/٠٣/١١ م)	١٤٥٠/٠٣/٠٢ هـ (الموافق ٢٠٢٨/٠٧/٢٤ م)
١٤	شركة الرياض للحديد	شهادة اشتراك	٦٥٠٠٩	غرفة الرياض	١٤١٥/٠٥/٢٥ هـ (الموافق ١٩٩٤/١٠/٣١ م)	١٤٥٠/٠٤/٠٥ هـ (الموافق ٢٠٢٨/٠٨/٢٦ م)



#	اسم المالك	الترخيص/التصريح	رقم الترخيص	الجهة المرخصة	تاريخ الإصدار/التجديد	تاريخ الانتهاء
١٥	شركة معن بن حمد الجاسر وشركاه لصهر الحديد	شهادة اشتراك	١٠٤٦١٥	غرفة الرياض	١٤٢١/٠٦/٠٤هـ (الموافق ٢٠٠٠/٠٩/٠٢م)	١٤٥٠/٠٤/٢٩هـ (الموافق ٢٠٢٨/٠٩/١٩م)
١٦	شركة ببداء اليمامة للصناعة	شهادة اشتراك	٦٤٠٨١	غرفة الرياض	١٤٣٥/٠٥/٠٩هـ (الموافق ٢٠١٤/٠٣/١٠م)	١٤٤٥/٠٤/٠٧هـ (الموافق ٢٠٢٣/١٠/٢١م)
١٧	شركة الرياض للحديد	شهادة تسجيل مجموعة ضريبية في ضريبة القيمة المضافة	٣٠٠٠٥٤٩٥٤٣١٠٠٠٣	هيئة الزكاة والضريبة والجمارك	١٤٣٩/٠٤/١٠هـ (الموافق ٢٠١٧/١٢/٢٨م)	لا يوجد
١٨	شركة الرياض للحديد	موافقة بيئية للتشغيل	٢١٧٨١	الهيئة العامة للأرصاد وحماية البيئة	١٤٤٣/١٠/١٨هـ (الموافق ٢٠٢٢/٠٥/١٩م)	١٤٤٦/٠٩/٠٩هـ (الموافق ٢٠٢٥/٠٣/٠٨م)
١٩	مصنع شركة الرياض لخردة المعادن	رخصة تشغيل	OLC-٢٣-٠٩-١٨٠٠٣٣٨١	مدن	١٤٤٥/٠٣/٠٣هـ (الموافق ٢٠٢٣/٠٩/١٨م)	١٤٤٥/٠٩/٠٨هـ (الموافق ٢٠٢٤/٠٣/١٨م)
٢٠	شركة ببداء اليمامة للصناعة	تصريح بيئي للتشغيل	١٩١٨٦	المركز الوطني للرقابة على الالتزام البيئي	١٤٤٣/٠٨/٢٥هـ (الموافق ٢٠٢٢/٠٣/٢٨م)	١٤٤٦/٠٨/١٨هـ (الموافق ٢٠٢٥/٠٢/١٧م)

المصدر: الشركة

### ١٦-٣ عقارات الشركة وشركاتها التابعة

لا تمتلك الشركة أي عقارات باسمها أو باسم شركاتها التابعة في المملكة العربية السعودية أو خارجها.

غير أن الشركة أبرمت عدد من عقود الإيجار بصفقتها مستأجر وهي عبارة عن أراضي صناعية ومحلات تجارية ومستودعات. وفيما يلي نبذة عن عقود الإيجار:

#### الجدول رقم (١٩): قائمة العقارات المستأجرة من الشركة

#	المؤجر	المستأجر	موقع العقار/ المأجور	نوع العقار/ المأجور	تاريخ العقد/التجديد	تاريخ نهاية العقد	قيمة العقد (سنويا)	الاستخدام
١	مدن	شركة ببداء اليمامة للصناعة	المدينة الصناعية الثانية بالرياض	صناعي	١٤٤٢/١٢/٢٤هـ (الموافق ٢٠٢١/٠٨/٠٣م)	١٤٥٩/١٢/٢٣هـ (الموافق ٢٠٢٨/٠١/١٩م)	٣٠,٨٨٨ ريال سعودي	مصنع منتجات المعادن المشكولة، باستثناء الآلات والمعدات
٢	فهد العتيبي	شركة الرياض للحديد	الرياض	فيلا	١٤٤٤/٠٤/٠٧هـ (الموافق ٢٠٢٢/١١/٠١م)	١٤٤٥/٠٤/١٧هـ (الموافق ٢٠٢٣/١٠/٣١م)	١٦٠,٠٠٠ ريال سعودي	سكن أفراد
٣	حمود الحازمي	شركة الرياض للحديد	الرياض	أرض - تجاري	١٤٤٢/١١/٠١هـ (الموافق ٢٠٢١/٠٦/١١م)	١٤٤٥/٠٥/٠١هـ (الموافق ٢٠٢٣/١١/١٤م)	٧٠٤,٠٠٠ ريال سعودي	مستودع
٤	مدن	شركة معن بن حمد الجاسر وشركاه لصهر الحديد	المدينة الصناعية الثانية بالرياض	صناعي	١٤٤٠/٠٨/٢٠هـ (الموافق ٢٠١٩/٠٤/٢٥م)	١٤٥٥/٠٨/١٩هـ (الموافق ٢٠٢٤/٠٤/٢٩م)	٨٤,٨٣٢ ريال سعودي	مصنع منتجات المعادن اللافلزية الأخرى
٥	مدن	مصنع شركة الرياض للحديد	المدينة الصناعية الثانية بالرياض	صناعي	١٤٤٢/٠٦/٢٧هـ (الموافق ٢٠٢١/٠٢/٠٩م)	١٤٦١/٠٦/٢٦هـ (الموافق ٢٠٢٩/٠٧/١٩م)	٤٠,٦٥٦ ريال سعودي	مصنع الفلزات القاعدية



#	المؤجر	المستأجر	موقع العقار/ المأجور	نوع العقار/ المأجور	تاريخ العقد/التجديد	تاريخ نهاية العقد	قيمة العقد (سنوي)	الاستخدام
٦	مدن	شركة معن حمد الجاسر وشركاه لصهر الحديد	المدينة الصناعية الثانية بالرياض	صناعي	١٤٢٧/٠٦/٠٦ هـ (الموافق ٢٠٠٦/٠٧/٠٢ م)	٢٥ سنة	٥,٠٢٤ ريال سعودي	مصنع
٧	مدن	مصنع شركة الرياض للحديد	المدينة الصناعية الثانية بالرياض	صناعي	١٤٤٢/٠٥/١٢ هـ (الموافق ٢٠٢٠/١٢/٢٧ م)	١١/٠٥/١٤٦٢ هـ (الموافق ٢٠٢٠/٠٥/٢٢ م)	١٥١,٥٠٤ ريال سعودي	مصنع الفلزات القاعدية
٨	مجموعة بغلف الظافر	شركة الرياض للحديد	طريق الامام عبداللله بن سعود بن عبدالعزيز، حي الشهداء، الرياض	تجاري	١٤٤٢/٠٧/١٧ هـ (الموافق ٢٠٢١/٠٣/٠١ م)	١٩/٠٨/١٤٤٥ هـ (الموافق ٢٠٢٤/٠٢/٢٩ م)	١٩٩,٧٢٠ ريال سعودي	مكتب
٩	مدن	شركة الرياض للحديد	الرياض	سكني	١٤٤٠/٠٥/٠٨ هـ (الموافق ٢٠١٩/٠١/١٤ م)	٠٧/٠٥/١٤٦٠ هـ (الموافق ٢٠٢٨/٠٦/٠٩ م)	٤٠,٠٤٠ ريال سعودي	سكن أفراد
١٠	مدن	شركة الرياض للحديد	الخرج	صناعي	١٤٤٤/٠٧/١٧ هـ (الموافق ٢٠٢٣/٠٢/٠٧ م)	١٦/٠٧/١٤٥٤ هـ (الموافق ٢٠٢٢/١٠/٢٠ م)	٩٢٨,٣٧٠ ريال سعودي	مصنع

المصدر: الشركة

أن هذا العقد حل محل عقد الايجار المبرم فيما بين شركة معن حمد الجاسر وشركاه لصهر الحديد ومؤسسة الحازمي للتجارة تاريخ ٢٠١٦/٠٢/١٠م، غير أن الشركة لم تستحصل بعد على افادة بانتهاء العقد القديم.  
\*\*تم تحويل العقد لشركة الرياض للحديد.

### ١٧-٣ الموظفين والسعودة

بلغ عدد الموظفين في الشركة وفروعها (٢٩٧) موظف بحسب شهادة نطاقات الشركة مقسم فيما بين (٧٠) سعودي و(٢٢٧) غير سعودي وتندرج الشركة حالياً تحت النطاق «الأخضر المنخفض» من برنامج نطاقات للسعودة.

ويوضح الجدول التالي أعداد الموظفين ونسب السعودة للشركة كما بتاريخ هذه النشرة:

الجدول رقم (٢٠): أعداد الموظفين ونسب السعودة للشركة كما بتاريخ هذه النشرة

الشركة	الفئة	٢٠٢١ م		٢٠٢٢ م	
		النسبة	العدد	النسبة	العدد
شركة الرياض للحديد	السعوديون	٢٠%	٢١	٢٠%	٢٦
	غير السعوديين	٨٠%	٨٢	٨٠%	١٠٠
	<b>الإجمالي</b>	<b>١٠٠%</b>	<b>١٠٣</b>	<b>١٠٠%</b>	<b>١٢٦</b>
شركة الرياض لخرده المعادن	السعوديون	٢٥%	٤	٢٠%	٢
	غير السعوديين	٧٥%	١٢	٨٠%	٨
	<b>الإجمالي</b>	<b>١٠٠%</b>	<b>١٦</b>	<b>١٠٠%</b>	<b>١٠</b>
شركة معن حمد الجاسر وشركاه لصهر الحديد	السعوديون	٢٢%	٢١	٢١%	٢٢
	غير السعوديين	٧٨%	١١٠	٧٩%	١١٨
	<b>الإجمالي</b>	<b>١٠٠%</b>	<b>١٤١</b>	<b>١٠٠%</b>	<b>١٥٠</b>

المصدر: الشركة



ويوضح الجدول التالي توزيع الموظفين على الإدارات:

الجدول رقم (٢١): توزيع الموظفين على الإدارات

٢٠٢٢ م		٢٠٢١ م		الإدارة	الشركة
غير السعوديين	السعوديون	غير السعوديين	السعوديون		
٢	٢٠	٢	٨	الخدمات المشتركة	شركة الرياض للحديد
٣	٢	١	١	المالية	
١	-	١	-	المبيعات	
٨	١	٥	-	سلسلة الإمداد	
٨٦	٢	٧٣	١٢	الإنتاج	
١٠٠	٢٦	٨٢	٢١	<b>الإجمالي</b>	
-	٢	-	١	الخدمات المشتركة	شركة الرياض لخرده المعادن
-	-	١	-	المالية	
-	-	١	-	المبيعات	
١	-	٤	١	سلسلة الإمداد	
٧	-	١٨	٢	الإنتاج	
٨	٢	٢٤	٤	<b>الإجمالي</b>	
٣	٢٣	١	١٥	الخدمات المشتركة	شركة معن حمد الجاسر وشركاه لصهر الحديد
١	٢	١	١	المالية	
-	٢	١	-	المبيعات	
٤	١	٣	١	سلسلة الإمداد	
١١٠	٤	١٠٤	١٤	الإنتاج	
١١٨	٣٢	١١٠	٣١	<b>الإجمالي</b>	

المصدر: الشركة

لا يوجد للشركة نشاط تجاري خارج المملكة ولا تملك أية أصول خارجها حتى تاريخ نشر هذه النشرة.

تقوم إدارة الشركة بمتابعة السوق بشكل دائم سواءً داخل المملكة أو خارجها للتعرف على المستجدات والأفكار والابتكارات الجديدة في مجال عمل الشركة، وباستثناء ذلك فإنه لا يوجد لدى الشركة أي سياسات محددة أو مكتوبة بشأن الأبحاث والتطوير للمنتجات الجديدة.

ويُقر أعضاء مجلس الإدارة بأنه لم يحدث أي انقطاع في أعمال الشركة يمكن أن يؤثر أو يكون أثر تأثير ملحوظ في الوضع المالي خلال (١٢) شهراً الأخيرة من تاريخ هذه النشرة.

كما يقر أعضاء مجلس الإدارة بعدم وجود نية لإجراء أي تغيير جوهري لطبيعة نشاط الشركة.

## هيكل الملكية والهيكل التنظيمي للشركة





## هيكل الملكية والهيكل التنظيمي للشركة

٤.

### ١-٤ هيكل الملكية

يوضح الجدول التالي هيكل ملكية الشركة قبل الطرح وبعده:

الجدول رقم (٢٢): هيكل الملكية قبل الطرح وبعده

الملكيات المباشرة				الاسم	#
بعد الطرح		قبل الطرح			
عدد الأسهم بعد الطرح	نسبة الملكية (%)	عدد الأسهم قبل الطرح	نسبة الملكية (%)		
٤٨١,٧٧١	%٩,٦٣٥	٧١٤,٩٧١	%١٤,٢٩٩	معن بن حمد بن محمد الجاسر*	١
٥٢٧,٤٦٨	%١٠,٥٤٩	٦٥٩,٣٣٥	%١٣,١٨٧	هيلة بنت عبدالعزيز بن عبدالله العنقري	٢
٥٢٧,٤٦٨	%١٠,٥٤٩	٦٥٩,٣٣٥	%١٣,١٨٧	مي بنت حمد بن محمد الجاسر	٣
٢٨١,٣١٦	%٥,٦٢٦	٣٥١,٦٤٥	%٧,٠٣٣	نورة بنت إبراهيم بن راشد الحميد	٤
١٩٩,٦٠٠	%٣,٩٩٢	٢٤٩,٥٠٠	%٤,٩٩٠	حمد بن معن بن حمد الجاسر	٥
١٩٩,٦٠٠	%٣,٩٩٢	٢٤٩,٥٠٠	%٤,٩٩٠	هيا بنت معن بن حمد الجاسر	٦
١٩٩,٦٠٠	%٣,٩٩٢	٢٤٩,٥٠٠	%٤,٩٩٠	الجوهرة بنت معن بن حمد الجاسر	٧
١٩٩,٦٠٠	%٣,٩٩٢	٢٤٩,٥٠٠	%٤,٩٩٠	علياء بنت معن بن حمد الجاسر	٨
٢٤٩,٥٠٠	%٤,٩٩٠	٢٤٩,٥٠٠	%٤,٩٩٠	أحمد بن عبدالكريم بن إبراهيم النافع	٩
١٧٥,٨٢٢	%٣,٥١٦	٢١٩,٧٧٨	%٤,٣٩٦	عبدالكريم بن إبراهيم بن عبدالكريم النافع	١٠
١٧٥,٨٢٢	%٣,٥١٦	٢١٩,٧٧٨	%٤,٣٩٦	خالد بن حمد بن يحيى اليحيى	١١
١٦٥,١١٢	%٣,٣٠٢	٢٠٦,٣٩٠	%٤,١٢٨	محمد بن عبدالله بن عبدالرحمن السيف**	١٢
١٥٩,٧٨٧	%٣,١٩٦	١٩٩,٧٣٤	%٣,٩٩٥	طارق بن عبدالرحمن بن محمد الغنام***	١٣
١٣٦,٠٠٠	%٢,٧٢٠	١٧٠,٠٠٠	%٣,٤٠٠	شركة جال الوادي للتجارة المحدودة	١٤
٨٠,٠٠٠	%١,٦٠٠	١٠٠,٠٠٠	%٢,٠٠٠	عبدالله بن محمد بن عبدالله السيف	١٥
٤٠,٠٠٠	%٠,٨٠٠	٥٠,٠٠٠	%١,٠٠٠	سارة بنت عبدالعزيز بن سليمان العفالق	١٦
٤٠,٠٠٠	%٠,٨٠٠	٤٠,٠٠٠	%٠,٨٠٠	سلطان بن توفيق بن أحمد القصير****	١٧
٤٠,٠٠٠	%٠,٨٠٠	٤٠,٠٠٠	%٠,٨٠٠	عبدالمحسن بن إبراهيم بن عبدالله التويجري*****	١٨
٣٣,٣٣٣	%٠,٦٦٧	٣٣,٣٣٣	%٠,٦٦٧	معاذ بن إبراهيم بن علي الحسين	١٩
٢٠,٠٠٠	%٠,٤٠٠	٢٠,٠٠٠	%٠,٤٠٠	منصور بن سعد بن ناصر المبارك	٢٠
١٦,٦٦٧	%٠,٣٣٣	١٦,٦٦٧	%٠,٣٣٣	محمد بن عبدالرحمن بن عبدالله العيدان****	٢١
١٣,٣٣٣	%٠,٢٦٧	١٣,٣٣٣	%٠,٢٦٧	حمد بن عبدالله بن حمد الزومان*****	٢٢
١٠,٠٠٠	%٠,٢٠٠	١٠,٠٠٠	%٠,٢٠٠	هشام بن عبدالرحمن بن محمد الغنام	٢٣
٦,٦٦٧	%٠,١٣٣	٦,٦٦٧	%٠,١٣٣	سعيد بن عبدالعزيز بن سعيد الحازمي الحربي	٢٤
٦,٦٦٧	%٠,١٣٣	٦,٦٦٧	%٠,١٣٣	بدر بن أحمد بن حمود الروضان الشعلان****	٢٥
٦,٦٦٧	%٠,١٣٣	٦,٦٦٧	%٠,١٣٣	محمد بن سليمان بن محمد العيسى****	٢٦
١,٠٠٠	%٠,٠٢٠	١,٠٠٠	%٠,٠٢٠	زياد بن طارق بن عبدالرحمن الغنام	٢٧
١,٠٠٠	%٠,٠٢٠	١,٠٠٠	%٠,٠٢٠	ماجد بن طارق بن عبدالرحمن الغنام	٢٨



الملكيات المباشرة				الاسم	#
بعد الطرح		قبل الطرح			
عدد الأسهم بعد الطرح	نسبة الملكية (%)	عدد الأسهم قبل الطرح	نسبة الملكية (%)		
١,٠٠٠	٠,٠٢٠%	١,٠٠٠	٠,٠٢٠%	محمد بن عبدالرحمن بن محمد الغنام	٢٩
١,٠٠٠	٠,٠٢٠%	١,٠٠٠	٠,٠٢٠%	صالح بن عبدالرحمن بن محمد الغنام	٣٠
١٠٠	٠,٠٠٢%	١٠٠	٠,٠٠٢%	حمد بن علي بن محمد الجاسر	٣١
١٠٠	٠,٠٠٢%	١٠٠	٠,٠٠٢%	سلطانة بنت محمد بن رافع الميموني المطيري	٣٢
١٠٠	٠,٠٠٢%	١٠٠	٠,٠٠٢%	غدي بنت معن بن علي الجاسر	٣٣
١٠٠	٠,٠٠٢%	١٠٠	٠,٠٠٢%	محمد بن معن بن علي الجاسر	٣٤
١٠٠	٠,٠٠٢%	١٠٠	٠,٠٠٢%	فيصل بن معن بن علي الجاسر	٣٥
١٠٠	٠,٠٠٢%	١٠٠	٠,٠٠٢%	علي بن حمد بن علي الجاسر	٣٦
١٠٠	٠,٠٠٢%	١٠٠	٠,٠٠٢%	غيداء بنت معن بن علي الجاسر	٣٧
١٠٠	٠,٠٠٢%	١٠٠	٠,٠٠٢%	هيا بنت علي بن محمد الجاسر	٣٨
١٠٠	٠,٠٠٢%	١٠٠	٠,٠٠٢%	منيرة بنت علي بن محمد الجاسر	٣٩
١٠٠	٠,٠٠٢%	١٠٠	٠,٠٠٢%	جاسر بن علي بن محمد الجاسر	٤٠
١٠٠	٠,٠٠٢%	١٠٠	٠,٠٠٢%	ماهر بن عبدالله بن علي الجاسر	٤١
١٠٠	٠,٠٠٢%	١٠٠	٠,٠٠٢%	عبدالعزيز بن علي بن محمد الجاسر	٤٢
١٠٠	٠,٠٠٢%	١٠٠	٠,٠٠٢%	معن بن علي بن محمد الجاسر	٤٣
١٠٠	٠,٠٠٢%	١٠٠	٠,٠٠٢%	رهف بنت محمد بن عبدالله السيف	٤٤
١٠٠	٠,٠٠٢%	١٠٠	٠,٠٠٢%	عبدالمحسن بن عبدالله بن عبدالرحمن آل سيف	٤٥
١٠٠	٠,٠٠٢%	١٠٠	٠,٠٠٢%	خالد بن عبدالمحسن بن عبدالله آل سيف	٤٦
١٠٠	٠,٠٠٢%	١٠٠	٠,٠٠٢%	عبدالرحمن بن عبدالمحسن بن عبدالله آل سيف	٤٧
١٠٠	٠,٠٠٢%	١٠٠	٠,٠٠٢%	محمد بن عبدالمحسن بن عبدالله آل سيف	٤٨
١٠٠	٠,٠٠٢%	١٠٠	٠,٠٠٢%	هيا بنت عبدالمحسن بن عبدالله آل سيف	٤٩
١٠٠	٠,٠٠٢%	١٠٠	٠,٠٠٢%	سارة بنت عبدالمحسن بن عبدالله آل سيف	٥٠
١٠٠	٠,٠٠٢%	١٠٠	٠,٠٠٢%	تركي بن عبدالله بن عبدالرحمن السيف	٥١
١٠٠	٠,٠٠٢%	١٠٠	٠,٠٠٢%	دلال بنت إبراهيم بن عبدالله الراضي	٥٢
١٠٠	٠,٠٠٢%	١٠٠	٠,٠٠٢%	فاطمة بنت إبراهيم بن عبدالله الراضي	٥٣
١٠٠	٠,٠٠٢%	١٠٠	٠,٠٠٢%	سارة بنت فهد بن محمد العجلان	٥٤
١٠٠	٠,٠٠٢%	١٠٠	٠,٠٠٢%	نواف بن محمد بن عبدالله السيف	٥٥
١٠٠	٠,٠٠٢%	١٠٠	٠,٠٠٢%	راكاب بن صالح بن علي البلاء	٥٦
١٠٠	٠,٠٠٢%	١٠٠	٠,٠٠٢%	أسامة بن عبدالله الراضي	٥٧
١٠٠	٠,٠٠٢%	١٠٠	٠,٠٠٢%	معاذ محمد سليمان العريني	٥٨
١٠٠	٠,٠٠٢%	١٠٠	٠,٠٠٢%	عبدالله بن خالد بن عبدالله العليان	٥٩
١٠٠	٠,٠٠٢%	١٠٠	٠,٠٠٢%	عبدالله بن عبدالعزيز بن عبدالله الدعيلاج	٦٠
١٠٠	٠,٠٠٢%	١٠٠	٠,٠٠٢%	فيصل بن أمين بن محمد الهذيل	٦١
١٠٠	٠,٠٠٢%	١٠٠	٠,٠٠٢%	فراس بن اسامه بن محمد صالح الطف	٦٢
١٠٠	٠,٠٠٢%	١٠٠	٠,٠٠٢%	محمد بن علي بن محمد الغدامي	٦٣



الملكيات المباشرة				الاسم	#
بعد الطرح		قبل الطرح			
عدد الأسهم بعد الطرح	نسبة الملكية (%)	عدد الأسهم قبل الطرح	نسبة الملكية (%)		
١٠٠	%٠,٠٠٢	١٠٠	%٠,٠٠٢	حمد بن عبدالعزيز بن حمد العويد	٦٤
١٠٠	%٠,٠٠٢	١٠٠	%٠,٠٠٢	ماويه بنت عبدالله بن سيف النواش	٦٥
١٠٠	%٠,٠٠٢	١٠٠	%٠,٠٠٢	صالح بن عبدالعزيز بن صالح السلوم	٦٦
١٠٠	%٠,٠٠٢	١٠٠	%٠,٠٠٢	عبدالعزيز بن عبدالله بن عبدالعزيز المحمود	٦٧
١٠٠	%٠,٠٠٢	١٠٠	%٠,٠٠٢	تركي بن محمد بن سليمان العريني	٦٨
١٠٠	%٠,٠٠٢	١٠٠	%٠,٠٠٢	سليمان بن محمد بن سليمان العريني	٦٩
١٠٠	%٠,٠٠٢	١٠٠	%٠,٠٠٢	أنس بن محمد بن سليمان العريني	٧٠
١٠٠	%٠,٠٠٢	١٠٠	%٠,٠٠٢	عبدالله بن ابراهيم بن عبدالله الرافي	٧١
١٠٠	%٠,٠٠٢	١٠٠	%٠,٠٠٢	ابراهيم عبدالله ابراهيم الرافي	٧٢
١,٠٠٠,٠٠٠	%٢٠,٠٠٠	-	%٠,٠٠٠	الجمهور (المستثمرون المؤهلون)	٧٣
٥,٠٠٠,٠٠٠	%١٠٠,٠٠٠	٥,٠٠٠,٠٠٠	%١٠٠,٠٠٠	<b>الإجمالي</b>	

المصدر: الشركة

- \* يوجد ملكية غير مباشرة للأستاذ/ معن حمد محمد الجاسر بنسبة (١٠,٠٠٦%) قبل الطرح وملكية غير مباشرة بنسبة (٠,٥٤٢%) بعد الطرح ناتجة عن ملكية نورة ابراهيم الحميد (زوجة) في الشركة بنسبة (٧,٠٠٣%).
- \*\* يوجد ملكية غير مباشرة للأستاذ/ محمد بن عبدالله بن عبدالرحمن السيف بنسبة (٠,٠٠١%) قبل الطرح وملكية غير مباشرة بنسبة (٠,٠٠١%) بعد الطرح ناتجة عن ملكية سارة فهد العجلان (زوجة) في الشركة بنسبة (٠,٠٠٢%).
- \*\*\* يوجد ملكية غير مباشرة للأستاذ/ طارق عبدالرحمن محمد الغنام بنسبة (٠,٠٤١%) قبل الطرح وملكية غير مباشرة بنسبة (٠,٠٢٦%) بعد الطرح ناتجة عن ملكية سارة بن عبدالعزيز العفالق (زوجة) في الشركة بنسبة (١,٠٠٠%).
- \*\*\*\* يعمل حالياً لدى المستشار المالي شركة الانماء للاستثمار
- \*\*\*\*\* موظف سابق لدى المستشار المالي شركة الانماء للاستثمار

## المساهمون الكبار الذين يملكون 0% أو أكثر من اسهم الشركة بشكل مباشر

إن المساهمين الكبار الذين يملكون 5% أو أكثر من أسهم الشركة هم:

### الجدول رقم (٢٣): المساهمون الكبار

الملكيات المباشرة				اسم المساهم	م
بعد الطرح		قبل الطرح			
نسبة الملكية (%)	عدد الأسهم (سهم)	نسبة الملكية (%)	عدد الأسهم (سهم)		
%٩,٦٣٥	٤٨١,٧٧١	%١٤,٢٩٩	٧١٤,٩٧١	معن حمد محمد الجاسر*	١
%١٠,٥٤٩	٥٢٧,٤٦٨	%١٣,١٨٧	٦٥٩,٣٣٥	هيله عبدالعزيز عبدالله العنقري	٢
%١٠,٥٤٩	٥٢٧,٤٦٨	%١٣,١٨٧	٦٥٩,٣٣٥	مي حمد محمد الجاسر	٣
%٥,٦٢٦	٢٨١,٣١٦	%٧,٠٣٣	٣٥١,٦٤٥	نوره ابراهيم راشد الحميد	٤
%٣٦,٣٥٩	١,٨١٨,٠٢٣	%٤٧,٧٠٦	٢,٣٥٨,٢٨٦	<b>الإجمالي</b>	

المصدر: الشركة

\* يوجد ملكية غير مباشرة للأستاذ/ معن حمد محمد الجاسر بنسبة (١٠,٠٠٦%) ناتجة عن ملكية نورة ابراهيم الحميد (زوجة) في الشركة بنسبة (٧,٠٠٣%).





## هيكل ملكية الشركات التابعة

لدى الشركة شركة تابعة وهي «شركة بيداء اليمامة للصناعة»

ويوضح الجدول أدناه بيانات الشركة التابعة:

### الجدول رقم (٢٤): بيانات شركة بيداء اليمامة للصناعة

اسم الشركة	شركة بيداء اليمامة للصناعة
الكيان القانوني	ذات مسؤولية محدودة
النشاط	الصناعات التحويلية
رأس مال الشركة	٥,٠٠٠ ريال سعودي
عدد الحصص وقيمة كل حصة	١,٠٠٠ حصة قيمة كل حصة ٥ ريال سعودي
المدير العام	طارق بن عبدالرحمن بن محمد الغنام
المساهمين	شركة الرياض للحديد
تاريخ التأسيس	١٠/٠٧/١٤٣٤هـ (الموافق ٢٠/٠٥/٢٠١٣م)
رقم شهادة السجل التجاري	١٠١٠٤٠٢٧٩٧
تاريخ التسجيل في السجل التجاري	٠٦/٠٤/١٤٣٥هـ (الموافق ٠٦/٠٢/٢٠١٤م)
تاريخ انتهاء شهادة السجل التجاري	٠٦/٠٤/١٤٤٥هـ (الموافق ٢٠/١٠/٢٠٢٣م)

المصدر: الشركة

تجدر الإشارة بأن الشركة قد قامت بالاستحواذ على شركة بيداء اليمامة للصناعة بتاريخ ٠٨/٠١/١٤٤٣هـ (الموافق ١٧/٠٨/٢٠٢١م).

## ٢-٤ الهيكل التنظيمي للشركة

الشكل رقم ١: الهيكل التنظيمي للشركة

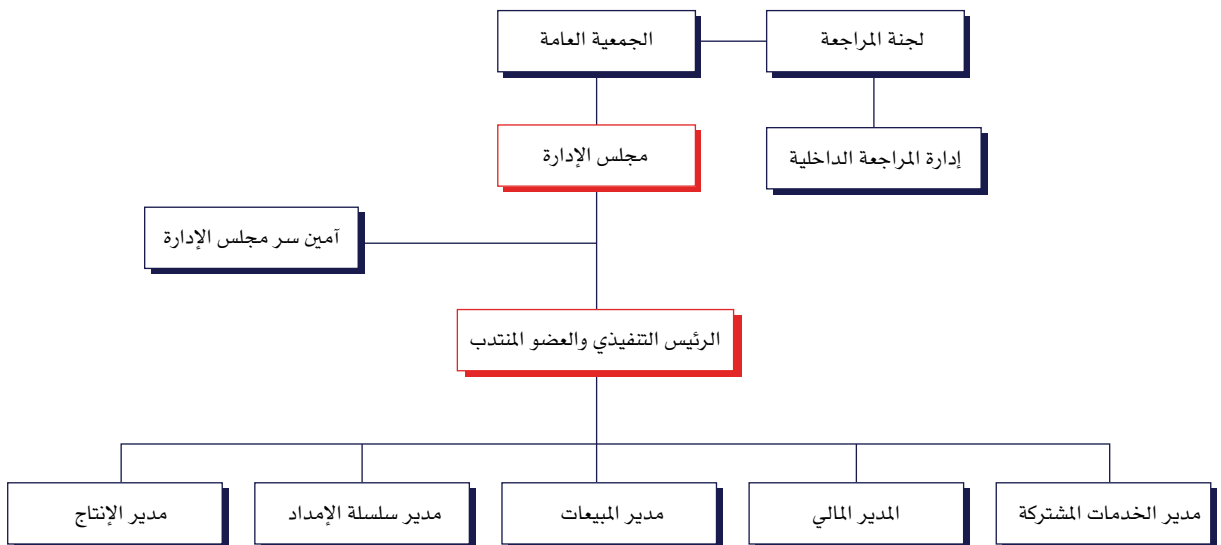

المصدر: الشركة



### ٣-٤ أعضاء مجلس الإدارة وأمين سر المجلس

يتولى إدارة الشركة وفقاً للمادة (١١) من نظامها الأساسي، مجلس إدارة يتألف من سبعة (٧) أعضاء تنتخبهم الجمعية العامة العادية لمدة لا تزيد على ثلاثة (٣) سنوات، واستثناء من ذلك عين الشركاء أول مجلس إدارة لمدة خمس (٥) سنوات من تاريخ الجمعية العامة التحولية للشركة التي عقدت بتاريخ ١٥/٠٦/١٤٤٣هـ (الموافق ١٨/٠١/٢٠٢٢م).

وقد تشكل مجلس الإدارة للدورة المذكورة من السادة التالية أسماءهم:

#### الجدول رقم (٢٥): أعضاء مجلس الإدارة

الاسم	المنصب	الجنسية	العمر	صفة العضوية	الاستقلالية <sup>١</sup>	تاريخ التعيين	قبل الطرح		بعد الطرح						
							الملكية المباشرة		الملكية المباشرة		الملكية غير المباشرة		الملكية غير المباشرة		
							النسبة	العدد	النسبة	العدد	النسبة	العدد	النسبة	العدد	
طارق بن عبدالرحمن بن محمد الغنام <sup>***</sup>	رئيس مجلس الإدارة	سعودي	٦٥	غير تنفيذي	مستقل	١٥/٠٦/١٤٤٣هـ (الموافق ١٨/٠١/٢٠٢٢م)	١٩٩,٧٣٤	٣,٩٩٥	٢,٠٢٧	٠,٠٤١	١٥٩,٧٨٧	٣,١٩٦	١,٣١٠	٠,٠٢٦	
معن بن حمد بن محمد الجاسر <sup>****</sup>	نائب رئيس مجلس الإدارة	سعودي	٦٧	غير تنفيذي	مستقل	١٥/٠٦/١٤٤٣هـ (الموافق ١٨/٠١/٢٠٢٢م)	٧١٤,٩٧١	١٤,٢٩٩	٥٠,٢٨٣	١,٠٠٦	٤٨١,٧٧١	٩,٦٣٥	٢٧,١٠٢	٠,٥٤٢	
عبدالكريم بن ابراهيم بن عبدالكريم النافع	عضو مجلس الإدارة	سعودي	٦٥	غير تنفيذي	مستقل	١٥/٠٦/١٤٤٣هـ (الموافق ١٨/٠١/٢٠٢٢م)	٢١٩,٧٧٨	٤,٣٩٦	-	-	١٧٥,٨٢٢	٣,٥١٦	-	-	
محمد بن عبدالله بن عبدالرحمن السيف <sup>****</sup>	عضو مجلس الإدارة	سعودي	٦٤	غير تنفيذي	مستقل	١٥/٠٦/١٤٤٣هـ (الموافق ١٨/٠١/٢٠٢٢م)	٢٠٦,٣٩٠	٤,١٢٨	٣	٠,٠٠١	١٦٥,١١٢	٣,٣٠٢	٤	٠,٠٠١	
سلطان بن توفيق بن أحمد القصير	عضو مجلس الإدارة	سعودي	٣٤	غير تنفيذي	مستقل	١٥/٠٦/١٤٤٣هـ (الموافق ١٨/٠١/٢٠٢٢م)	٤٠,٠٠٠	٠,٨٠٠	-	-	٤٠,٠٠٠	٠,٨٠٠	-	-	
أحمد بن عبدالكريم بن ابراهيم النافع	عضو مجلس الإدارة	سعودي	٣٤	غير تنفيذي	مستقل	١٥/٠٦/١٤٤٣هـ (الموافق ١٨/٠١/٢٠٢٢م)	٢٤٩,٥٠٠	٤,٩٩٠	-	-	٢٤٩,٥٠٠	٤,٩٩٠	-	-	
خالد بن حمد بن يحيى الجحبي	عضو مجلس الإدارة	سعودي	٦٣	غير تنفيذي	مستقل	١٥/٠٦/١٤٤٣هـ (الموافق ١٨/٠١/٢٠٢٢م)	٢١٩,٧٧٨	٤,٣٩٦	-	-	١٧٥,٨٢٢	٣,٥١٦	-	-	
<b>أمين سر مجلس الإدارة</b>															
محمد بن خالد العتيبي	أمين سر مجلس الإدارة	سعودي	٢٩	-	-	٠٨/١١/١٤٤٤هـ (الموافق ٢٨/٠٥/٢٠٢٣م)	-	-	-	-	-	-	-	-	-

المصدر: الشركة

\* تم تعيين أعضاء مجلس الإدارة من قبل الجمعية العامة التحولية للشركة التي عقدت بتاريخ ١٥/٠٦/١٤٤٣هـ (الموافق ١٨/٠١/٢٠٢٢م) لمدة (٥) سنوات.  
 \* تم الاستناد على لائحة حوكمة الشركات الصادرة عن هيئة السوق المالية في تحديد عوارض الاستقلال لأعضاء مجلس الإدارة، وتمثل عوارض الاستقلال لأعضاء مجلس الإدارة - على سبيل المثال لا الحصر- وفقاً للائحة حوكمة الشركات فيما يلي:

- (١) أن يكون مالكا لما نسبته خمسة في المائة أو أكثر من أسهم الشركة أو من أسهم شركة أخرى من مجموعتها أو له صلة قرابة مع من يملك هذه النسبة.
- (٢) أن يكون ممثلاً لشخص ذي صفة اعتبارية يملك ما نسبته خمسة في المائة أو أكثر من أسهم الشركة أو من أسهم شركة أخرى من مجموعتها.
- (٣) أن تكون له صلة قرابة مع أي من أعضاء مجلس الإدارة في الشركة أو في شركة أخرى من مجموعتها.
- (٤) أن تكون له صلة قرابة مع أي من كبار التنفيذيين في الشركة أو في شركة أخرى من مجموعتها.
- (٥) أن يكون عضو مجلس إدارة في شركة أخرى من مجموعة الشركة المرشح لعضوية مجلس إدارتها.
- (٦) أن يعمل أو كان يعمل موظفاً خلال العامين الماضيين لدى الشركة أو أي طرف متعامل معها أو بشركة أخرى من مجموعتها، كمرجعي الحسابات وكبار الموردين، أو أن يكون مالكا لخصص سيطرة لدى أي من تلك الأطراف خلال العامين الماضيين.
- (٧) أن تكون له مصلحة مباشرة أو غير مباشرة في الأعمال والعقود التي تتم لحساب الشركة.
- (٨) أن يتقاضى أي مبالغ مالية من الشركة علاوة على مكافأة عضوية مجلس الإدارة أو أي من لجانه تزيد عن مائتين ألف (٢٠٠,٠٠٠) ريال سعودي أو ٥٠٪ من مكافآته في العام السابق التي تحصل عليها مقابل عضوية مجلس الإدارة أو أي من لجانه أيهما أقل.
- (٩) أن يشترك في عمل من شأنه منافسة الشركة أو أن يتجر في أحد فروع النشاط الذي تزاوله الشركة.
- (١٠) أن يكون قد أمضى ما يزيد على تسع سنوات متصلة أو منفصلة في عضوية مجلس إدارة الشركة (أصبحت الزامية ابتداء من دورة مجلس إدارة الشركة المساهمة المدرجة والتي تكون بعد تاريخ ٠١/٠١/٢٠١٩م).

\*\*\* يوجد ملكية غير مباشرة للأستاذ/ طارق عبدالرحمن محمد الغنام بنسبة (٠,٠٤١٪) قبل الطرح وملكية غير مباشرة بنسبة (٠,٠٢٦٪) بعد الطرح ناتجة عن ملكية سارة بن عبدالعزيز العفالق (زوجة) في الشركة بنسبة (١,٠٠٠٪).

\*\*\*\* يوجد ملكية غير مباشرة للأستاذ/ معن بن حمد محمد الجاسر بنسبة (١,٠٠٦٪) قبل الطرح وملكية غير مباشرة بنسبة (٠,٥٤٢٪) بعد الطرح ناتجة عن ملكية نورة ابراهيم الحميد (زوجة) في الشركة بنسبة (٧,٠٠٢٪).

\*\*\*\*\* يوجد ملكية غير مباشرة للأستاذ/ محمد بن عبدالله بن عبدالرحمن السيف بنسبة (٠,٠٠١٪) قبل الطرح وملكية غير مباشرة بنسبة (٠,٠٠١٪) بعد الطرح ناتجة عن ملكية سارة فهد العجلان (زوجة) في الشركة بنسبة (٠,٠٠٢٪).



### ٤-٣-١ - صلاحيات رئيس مجلس الإدارة ونائب الرئيس والرئيس التنفيذي وأمين السر

فيما يلي تفاصيل صلاحيات رئيس مجلس الإدارة ونائب الرئيس والرئيس التنفيذي وأمين السر وفق المادة الثانية والعشرون (٢٢) من النظام الأساسي للشركة:

يعين مجلس الإدارة من بين أعضائه رئيساً ونائباً للرئيس، ويجوز له ان يعين رئيساً تنفيذياً ولا يجوز الجمع بين منصب رئيس المجلس وأي منصب تنفيذي بالشركة.

ويكون لرئيس مجلس الإدارة رئاسة اجتماعات مجلس الإدارة أو تفويض من سرة لرئاسة اجتماعات مجلس الإدارة والإشراف على شؤون الشركة وعلى هيئاتها الإدارية والقيام بالمهام التي يوكل إليه مجلس الإدارة بتنفيذها بالإضافة إلى تمته رئيس مجلس الإدارة أو نائبه في حال غياب الرئيس بالصلاحيات التالية على سبيل المثال لا الحصر وهي:

أ . في ما يخص (المطالبات لدى المحاكم) سواء داخل المملكة أو خارجها وذلك في المطالبات وإقامة الدعاوى - المرافعة والمدفعة - سماع الدعاوى والرد عليها - الإنكار - الصلح - التنازل - الإبراء - طلب اليمين وردة والامتناع عنه - إحضار الشهود والبيانات والطعن فيها - الإجابة والجرح والتعديل - الطعن بالتزوير - إنكار الخطوط والأختام والتوقيع - طلب المنع من السفر ورفع - طلب الحجز والتنفيذ - مراجعة دوائر الحجز والتنفيذ - طلب التحكيم - تعيين الخبراء والمحكمين - الطعن بتقارير الخبراء والمحكمين وردهم واستبدالهم - طلب تطبيق المادة ٢٣٠ من نظام المرافعات الشرعية - المطالبات بتنفيذ الأحكام - قبول الأحكام ونفيها - الاعتراض على الأحكام وطلب الاستئناف - التماس إعادة النظر - طلب نقض الحكم لدى المحكمة العليا - طلب رد الاعتبار - طلب الشفعة - التهميش على الصكوك - إنهاء ما يلزم حضور الجلسات في جميع الدعاوى لدى جميع المحاكم - استلام المبالغ بشيك باسم الموكل - قسمة التركة وفرز النصيب - تنفيذ الوصية - استلام صكوك الأحكام - طلب تحجي القاضي - طلب الإدخال والتداخل - طلب إحالة الدعوى لدى المحاكم الشرعية - لدى المحاكم الإدارية (ديوان المظالم) - لدى اللجان الطبية الشرعية - لدى لجنة النظر في مخالفات نظام مزاوله المهن الصحية - لدى لجنة النظر في مخالفات أحكام نظام المؤسسات الصحية - لجنة تأديب المحامين بوزارات العدل - لدى لجان الفصل في المنازعات والمخالفات التأمينية - لدى اللجان العمالية - لدى لجان فض المنازعات المالية ولجان تسوية المنازعات المصرفية - لدى مكاتب الفصل في منازعات الأوراق التجارية ولجان حسم المنازعات التجارية - لدى اللجان الجمركية ولجان الغش التجاري - لدى هيئة الرقابة والتحقيق - لدى النيابة العامة - ووزارة الداخلية والمحافظه والحقوق المدنية والشرطة مراجعة لجنة إصلاح ذات البين - الاستلام والتسليم - مراجعة جميع الجهات ذات العلاقة وإنهاء جميع الإجراءات اللازمة والتوقيع فيما يتطلب ذلك.

ب . في ما يخص (الجهات الأمنية) وذلك في مراجعة الأمانة وشعبة تنفيذ الأحكام الحقوقية - مراكز الشرطة - مراجعة قيادة أمن الطرق - مراجعة الرئاسة العامة للحرس الوطني وقطاعاتها - مراجعة الرئاسة العامة للاستخبارات - مراجعة قوات أمن المنشآت - الإدارة العامة للمجاهدين - مراجعة المباحث العامة - مراجعة المباحث الإدارية - مراجعة المباحث الإدارية - مراجعة المباحث الجنائية - مراجعة المديرية العامة لمكافحة المخدرات - مراجعة المديرية العامة للسجون - مراجعة المديرية العامة للدفاع المدني - مراجعة المديرية العامة لحرس الحدود - وفروعها وما يتبعها من إدارات وأقسام.

ج . في ما يخص (الهيئات الحكومية) وذلك في مراجعة هيئة الرقابة والتحقيق - مراجعة الهيئات العامة للمنافسة - مراجعة النيابة العامة - مرجعة الهيئة العامة للولاية على أموال القصر ومن في حكمهم - مراجعة وزارة الاستثمار - مراجعة هيئة سوق المال - مراجعة الهيئة السعودية للمواصفات والمقاييس والجودة - مراجعة الهيئة السعودية للتخصصات الصحية - مراجعة الهيئة العامة للغذاء والدواء - مراجعة الهيئة العامة للسياحة والآثار - مراجعة الهيئة الوطنية لمكافحة الفساد - مراجعة هيئة المدن الصناعية ومناطق التقنية - مراجعة الهيئة الملكية للجيبيل وينبع - مراجعة هيئة حقوق الإنسان - مراجعة الهيئة الوطنية لحماية الحياة الفطرية وإنمائها - مراجعة الهيئة العامة للطيران المدني - مراجعة الهيئة العامة لتطوير مدينة الرياض - مراجعة هيئة تطوير مكة المكرمة والمشاعر المقدسة - مراجعة هيئة تطوير المدينة المنورة - مراجعة هيئة الاتصالات وتقنية المعلومات - مراجعة هيئة الهلال الأحمر - مراجعة هيئة تنظيم الكهرباء والإنتاج المزدوج - مراجعة هيئة الربط الكهربائي لدول مجلس التعاون الخليجي - وفروعها وما يتبعها من إدارات وأقسام - مراجعة الهيئة العليا لتسوية الخلافات العالمية - مراجعة الهيئة الابتدائية لتسوية الخلافات العالمية - مراجعة الهيئة العامة للأعلام المرئي والمسموع - مراجعة الهيئة العامة للمنافسة، وكافة الهيئات الحكومية وشبه الحكومية والأهلية والمؤسسات بمختلف مسمياتها وأنواعها واختصاصها.

د . في ما يخص (الوزارات) وذلك في مراجعة الديوان الملكي - مراجعة وزارة العدل - مراجعة وزارة الداخلية - مراجعة وزارة الخارجية - مراجعة وزارة الدفاع - مراجعة وزارة الحرس الوطني - مراجعة وزارة التجارة والاستثمار - مراجعة وزارة التجارة - مراجعة وزارة المالية - مراجعة وزارة البيئية والمياه والزراعة - مراجعة وزارة العمل - مراجعة وزارة الشؤون الاجتماعية - مراجعة وزارة الشؤون البلدية والقروية - مراجعة وزارة التعليم - مراجعة وزارة الصحة والمستشفيات الأهلية والحكومية وطلب التقارير الطبية واستلامها - مراجعة وزارة الثقافة والأعلام - مراجعة وزارة الشؤون الإسلامية



والأوقاف والدعوة والإرشاد - مراجعة وزارة الإسكان - مراجعة وزارة الكهرباء والمياه ومصحة المياه والصرف الصحي - مراجعة وزارة البترول والثروة المعدنية - مراجعة وزارة النقل - مراجعة وزارة الحج - مراجعة وزارة الخدمة المدنية - مراجعة الاتصالات وتقنية المعلومات - مراجعة وزارة الاقتصاد والتخطيط - وفروعها وما يتبعها من إدارات وأقسام - مراجعة مكتب سمو ولي العهد - وكافة جميع الوزارات والجهات الحكومية وشبه الحكومية والأهلية والمؤسسات بمختلف مسمياتها وأنواعها واختصاصها .

- هـ . التوقيع على جميع المستندات اللازمة لتسجيل الشركة واعتماد توقيع المفوضين نيابة عن الشركة لدى غرفة التجارة الصناعية في المملكة العربية السعودية.
- و . القيام أو ممارسة أي أعمال أو الصلاحيات أخرى يتم منحها إليه من قبل مجلس الإدارة.
- ز . توكيل أو تفويض الغير للقيام بعمل أو أعمال معينة مع حق إعطاء الوكيل حق توكيل الغير بكل أو جزء من الصلاحيات الموكلة إليه وإلغاء هذا التوكيل أو التفويض جزئياً أو كلياً.

ويتمتع الرئيس التنفيذي (في حالة تعيينه) بالصلاحيات المنصوص عليها أدناه، بالإضافة إلى أي صلاحيات إضافية يحددها له المجلس الإدارة بموجب قرار مستقل:

- أ . فتح وتشغيل وإدارة وتحديث كافة الحسابات البنكية أو الاستثمارية للشركة والشركات التابعة للشركة والتوقيع على جميع المستندات اللازمة في هذا الشأن.
- ب . القيام بالتوقيع على جميع وكافة العمليات لدى كافة البنوك والمؤسسات والشركة المالية والاستثمارية داخل أو خارج المملكة العربية السعودية والتي من بينها على سبيل المثال لا حصر الإيداع في حساب الشركة، السحب، التحويل الداخلي أو الخارجي، شراء أو بيع العملات الدولية، طلب دفاتر الشيكات واستلامها، استلام الشيكات بمختلف أنواعها أو صرفها أو إيداعها في حساب الشركة، طلب كشوفات الحسابات، والتوقيع على جميع وكافة المستندات اللازمة والمتعلقة بتلك العمليات.
- ج . فتح خطابات الاعتماد وطلب إصدار الضمانات البنكية بجميع أنواعها والتوقيع على جميع المستندات والأوراق التجارية المترتبة عليها.
- د . التوقيع على جميع المستندات اللازمة لتسجيل الشركة واعتماد توقيع المفوضين نيابة عن الشركة لدى الغرفة التجارية الصناعية في المملكة العربية السعودية.
- هـ . طلب القروض والتسهيلات الائتمانية من كافة البنوك أو الصناديق ومؤسسات التمويل الحكومية أو غير ذلك من الجهات المقرضة والموافقة عليها، وذلك بعد موافقة مجلس الإدارة، والتوقيع على عقودها واتفاقياتها وجميع المستندات المطلوبة، وتوقيع وتقديم كافة الضمانات اللازمة بما في ذلك الضمانات الاعتبارية لضمان تسهيلات هذه القروض مثل المرهونات العقارية أو السندات الأمر أو شهادات الأسهم وغيرها من الضمانات العينية أو النقدية.
- و . التوقيع على كافة عقود الوكالات المحلية أو الدولية وفقاً لنظام الوكالات التجارية بجميع أنواعها وجميع المستندات والأوراق التجارية المترتبة عليها نيابة عن الشركة وبعد موافقة مجلس الإدارة، وتسجيل الوكالات أو العلامات التجارية باسم ولصالح الشركة.
- ز . التوقيع على كافة العقود والاتفاقيات نيابة عن الشركة وبعد موافقة مجلس الإدارة بما في ذلك دون حصر عقود التأجير أو البيع والتنازل أو الشراء والقبول أو الرهن العقاري أو القروض أو عروض العملاء وغيرها من العقود والاتفاقيات والوثائق مع أي طرف آخر نيابة عن الشركة.
- ح . توثيق وتوقيع عقود التأسيس وقرارات الشركاء بعد موافقة مجلس الإدارة بتعديل عقود التأسيس في الشركات التي تشترك أو تساهم فيها الشركة سواء كانت شركات قائمة أو جديدة والتي تشمل على سبيل المثال لا الحصر تعديل بنود إدارتها أو زيادة أو تخفيض رأسمالها أو البيع والتنازل أو شراء والقبول للحصص أو الأسهم سواء بشكل كامل أو جزئي أو تحويل كيانها القانوني أو أي تعديلات أخرى أمام فضيلة كاتب العدل، وكذلك التوقيع على قرارات مجالس الإدارات أو الشركاء أو جمعيات المساهمين أو الشركاء، وكذلك تمثيل الشركة والتصويت والاعتراض والمناقشة والتوقيع نيابة عنها على كافة المستندات اللازمة في كافة أنواع الجمعيات والتي منها الجمعية العامة العادية أو العامة الغير العادية وغيرها .
- ط . تعيين الموظفين أو رؤساء الأقسام وغيرهم من موظفي الشركة أو في الشركات التابعة أو غيرها من الشركات التي تشنها الشركة وتدخل شريكة فيها وذلك بمختلف مسمياتهم ودرجاتهم وتحديد مناصبهم وأجورهم ومنحهم الصلاحيات اللازمة أو عزلهم دون الإخلال بحقوقهم.
- ي . استقدام العمالة أو الموظفين أو المستشارين وغيرهم من خارج المملكة العربية السعودية وتقديم طلبات استخراج التأشيرات واستلامها، وإصدار أو شطب أو تجديد رخص الإقامة ونقل الكفالات والتنازل عنها ومراجعة كافة السفارات والقنصليات والتوقيع على كافة المستندات اللازمة والضرورية.



ك. القيام أو ممارسة أي أعمال أو صلاحيات أخرى يتم منحها آلية من قبل مجلس الإدارة.  
ل. توكيل أو تفويض الغير للقيام بعمل أو أعمال معينة مع حق إعطاء الوكيل حق توكيل الغير بكل أو جزء من الصلاحيات الموكلة آلية وإلغاء هذا التوكيل أو التفويض جزئياً أو كلياً.

ويحدد مجلس الإدارة مكافأة كل من رئيس المجلس والرئيس التنفيذي وفق تقديرهم بالإضافة إلى مكافأة المقررة لأعضاء مجلس الإدارة بمقتضى هذا النظام وبعد موافقة الجمعية العامة للشركة.

ويعين مجلس الإدارة أمين سر المجلس سواءً من بين أعضائه أو من غيرهم، ويحدد مكافأته، ويختص بتسجيل محاضر اجتماعات مجلس الإدارة، وتدوين القرارات الصادرة عن هذه الاجتماعات وحفظها، إلى جانب ممارسة الاختصاصات الأخرى التي يوكلها آلية مجلس الإدارة.

ولا تزيد مدة رئيس المجلس ونائبه والرئيس التنفيذي وأمين السر وعضو مجلس الإدارة على مدة كل منهم في المجلس، ويجوز إعادة انتخابهم للمجلس في أي وقت أن يعزلهم أو أياً منهم دون إخلال بحق من عزل في التعويض إذا وقع العزل لسبب غير مشروع أو في وقت غير مناسب.

فيما يلي ملخص السيرة الذاتية لأعضاء مجلس الإدارة وأمين سر المجلس:

#### الجدول رقم (٢٦): ملخص السيرة الذاتية للأستاذ طارق بن عبدالرحمن بن محمد الغنام

الاسم	طارق بن عبدالرحمن بن محمد الغنام
العمر	٦٥ سنة
الجنسية	سعودي
المنصب	رئيس مجلس الإدارة
المؤهلات العلمية	بكالوريوس في الهندسة المدنية، جامعة نبراسكا، الولايات المتحدة الأمريكية عام ١٩٨٤م.
الخبرات العملية	- مهندس عقود في قسم تطوير العقود والمشتريات، شركة الزيت العربية السعودية (أرامكو السعودية)، وهي شركة مساهمة مدرجة سعودية، تعمل في مجال الطاقة والكيميائيات، منذ عام ١٩٨٤م وحتى عام ١٩٨٦م.
	- مهندس حوكمة ولاية أريزونا، في شركة الزيت العربية السعودية (أرامكو السعودية)، وهي شركة مساهمة مدرجة سعودية، تعمل في مجال الطاقة والكيميائيات، منذ عام ١٩٨٧م وحتى عام ١٩٨٩م.
	- مسؤول في إدارة المشاريع والصيانة، في شركة الزيت العربية السعودية (أرامكو السعودية)، وهي شركة مساهمة مدرجة سعودية، تعمل في مجال الطاقة والكيميائيات، منذ عام ١٩٩٠م وحتى عام ١٩٩٢م.
	- مدير قسم المقاولات والعقود، في شركة الزيت العربية السعودية (أرامكو السعودية)، وهي شركة مساهمة مدرجة سعودية، تعمل في مجال الطاقة والكيميائيات، منذ عام ١٩٩٢م وحتى عام ١٩٩٩م.
	- مشرف إنتاج وقسم التخطيط وصيانة النفط، في شركة الزيت العربية السعودية (أرامكو السعودية)، وهي شركة مساهمة مدرجة سعودية، تعمل في مجال الطاقة والكيميائيات، منذ عام ١٩٩٩م وحتى عام ٢٠٠٥م.
	- مشرف تدريب في عمليات الغاز، في شركة الزيت العربية السعودية (أرامكو السعودية)، وهي شركة مساهمة مدرجة سعودية، تعمل في مجال الطاقة والكيميائيات، منذ عام ٢٠٠٥م وحتى عام ٢٠١١م.
	- مستشار إدارة التميز وتحسين الأداء، في شركة الزيت العربية السعودية (أرامكو السعودية)، وهي شركة مساهمة مدرجة سعودية، تعمل في مجال الطاقة والكيميائيات، منذ عام ٢٠١٢م وحتى عام ٢٠١٦م.
	- مستشار إداري في قسم الإنتاج، في شركة الزيت العربية السعودية (أرامكو السعودية)، وهي شركة مساهمة مدرجة سعودية، تعمل في مجال الطاقة والكيميائيات، منذ عام ٢٠١٦م وحتى عام ٢٠١٨م.
	- عضو في الهيئة السعودية للمهندسين وهي هيئة مهنية علمية وتعمل في مجال النهضة في مجال الهندسة، منذ عام ٢٠٠٠م.
	عضويات مجالس الإدارة السابقة
العضويات الحالية في مجالس إدارة أخرى	- مؤسس ومدير، شركة تنمية المصادر التجارية، وهي شركة ذات مسؤولية محدودة سعودية، تعمل في صناعة أصناف من الخرسانة والإسمنت والجص، منذ عام ١٩٩٢م وحتى تاريخه.
	- مؤسس ومدير، مكتب طارق الغنام للاستشارات الهندسية، وهي مؤسسة فردية سعودية، تعمل في أنشطة الاستشارات الهندسية والمعمارية، منذ عام ٢٠١٩م وحتى تاريخه.

المصدر: الشركة



#### الجدول رقم (٢٧): ملخص السيرة الذاتية للأستاذ معن بن حمد بن محمد الجاسر

الاسم	معن بن حمد بن محمد الجاسر
العمر	٦٧ سنة
الجنسية	سعودي
المنصب	نائب رئيس مجلس الإدارة
المؤهلات العلمية	<ul style="list-style-type: none"><li>- بكالوريوس في الإدارة الصناعية، جامعة البترول والمعادن، الظهران عام ١٩٨٧م.</li><li>- دبلوم في إدارة التسويق، المعهد العالمي للتسويق، كمبردج ماستشوستس عام ١٩٨٠م.</li></ul>
الخبرات العملية	<ul style="list-style-type: none"><li>- مدير تنفيذي، في مجلة دار اليمامة للبحث والنشر، وهي مؤسسة فردية سعودية، تعمل في مجال نشر الكتب الورقية والقواميس والأطالس والخرائط، منذ عام ٢٠٠٠م وحتى تاريخه.</li><li>- المدير العام، في مجلة العرب، وهي مجلة مرخصة من وزارة الإعلام، وتعمل في مجال التاريخ العربي وآدابه وتراثه الفكري، منذ عام ٢٠٠١م وحتى تاريخه.</li><li>- أمين عام، في مؤسسة الشيخ حمد الجاسر الثقافية، وهي مؤسسة غير ربحية سعودية، تعمل في مجال خدمة التراث الثقافي للشيخ حمد الجاسر، منذ عام ٢٠٠٠م وحتى تاريخه.</li><li>- مدير لقسم البحوث والدراسات الاقتصادية، في صندوق التنمية الصناعية السعودي، وهي جهة حكومية سعودية، تعمل في مجال تمويل القطاع الصناعي، منذ عام ١٩٩٠م وحتى عام ١٩٩٦م.</li><li>- رئيس فريق التسويق، صندوق التنمية الصناعية السعودي، وهي جهة حكومية سعودية، تعمل في مجال تمويل القطاع الصناعي، منذ عام ١٩٨٧م وحتى عام ١٩٩٠م.</li><li>- مستشار التسويق، في صندوق التنمية الصناعية السعودي، وهي جهة حكومية سعودية، تعمل في مجال تمويل القطاع الصناعي، منذ عام ١٩٨٤م وحتى عام ١٩٨٧م.</li><li>- مدير تنفيذي، في شركة الرياض للحديد، وهي شركة مساهمة مقللة سعودية، تعمل في مجال الصناعات التحويلية، منذ عام ١٩٩٥م وحتى عام ٢٠١٧م.</li><li>- مؤسس ومدير تنفيذي، شركة معن بن حمد الجاسر وشركاه للخزائن الخشبية، وهي شركة ذات مسؤولية محدودة، تعمل في مجال صناعة الحلول التخزينية، منذ عام ١٩٩٧م وحتى عام ٢٠١٧م.</li></ul>
عضويات مجالس الإدارة السابقة	لا يوجد
العضويات الحالية في مجالس إدارة أخرى	عضو مجلس إدارة في شركة معن بن حمد الجاسر وشركاه للخزائن الخشبية، وهي شركة ذات مسؤولية محدودة، تعمل في مجال صناعة الحلول التخزينية، منذ عام ٢٠١٧م وحتى تاريخه.

المصدر: الشركة



### الجدول رقم (٢٨): ملخص السيرة الذاتية للأستاذ محمد بن عبدالله بن عبدالرحمن السيف

الاسم	محمد بن عبدالله بن عبدالرحمن السيف
العمر	٦٤ سنة
الجنسية	سعودي
المنصب	عضو مجلس الإدارة
المؤهلات العلمية	- بكالوريوس علوم تغذية، جامعة انديانا، الولايات المتحدة الأمريكية عام ١٩٨١م. - دبلوم في التسويق، جامعة استر اتكلايد، المملكة المتحدة عام ١٩٨٢م.
الخبرات العملية	- رئيس وحدة استشارات التصدير، ومستشار تسويقي في صندوق التنمية الصناعية السعودي، وهي جهة حكومية سعودية، تعمل في مجال تمويل القطاع الصناعي، منذ عام ١٩٨٢م وحتى عام ٢٠٠٧م. - مدير شؤون الموظفين ومساعد المدير العام للقوى البشرية، في صندوق التنمية الصناعية السعودي، وهي جهة حكومية سعودية، تعمل في مجال تمويل القطاع الصناعي، منذ عام ٢٠٠٧م وحتى عام ٢٠١٥م. - الرئيس التنفيذي، في شركة الرياض للحديد، وهي شركة مساهمة مغلقة سعودية، تعمل في مجال الصناعات التحويلية، منذ عام ٢٠١٥م وحتى عام ٢٠٢٠م.
عضويات مجالس الإدارة السابقة	لا يوجد
العضويات الحالية في مجالس إدارة أخرى	لا يوجد

المصدر: الشركة



### الجدول رقم (٢٩): ملخص السيرة الذاتية للأستاذ عبدالكريم بن إبراهيم بن عبدالكريم النافع

الاسم	عبدالكريم بن إبراهيم بن عبدالكريم النافع
العمر	٦٥ سنة
الجنسية	سعودي
المنصب	عضو مجلس الإدارة
المؤهلات العلمية	بكالوريوس في إدارة الأعمال والمحاسبة، جامعة ويتنورث، الولايات المتحدة الأمريكية عام ١٩٨٠م.
الخبرات العملية	- مدير عام في صندوق التنمية الصناعية السعودي، وهي جهة حكومية سعودية، تعمل في مجال تمويل القطاع الصناعي، منذ عام ٢٠١٥م وحتى عام ٢٠١٨م. - الرئيس التنفيذي في شركة الخزف السعودي، وهي شركة مساهمة عامة سعودية، تعمل في مجال الصناعات التحويلية، منذ عام ٢٠٠٣م وحتى عام ٢٠١٥م.
عضويات مجالس الإدارة السابقة	- عضو مجلس إدارة في الشركة الوطنية السعودية للنقل البحري، وهي شركة مساهمة عامة سعودية، تعمل في مجال النقل، منذ عام ١٩٩٩م حتى عام ٢٠٠١م ومنذ عام ٢٠٠٥م وحتى عام ٢٠٠٩م. - عضو مجلس إدارة في شركة نسيج العالمية التجارية، وهي شركة مساهمة عامة سعودية، تعمل في مجال صناعة المنسوجات، عام ٢٠٢٠م وحتى عام ٢٠٢١م. - مدير عام صندوق التنمية الصناعية السعودي، وهي جهة حكومية تعمل في مجال تمويل القطاع الصناعي، منذ عام ٢٠١٥م وحتى عام ٢٠١٨م. - عضو مجلس إدارة شركة اتحاد الخليج للأغذية، وهي شركة مساهمة مقلدة سعودية، تعمل في مجال صناعة الأغذية، منذ عام ٢٠١٠م وحتى عام ٢٠١٣م. - عضو مجلس إدارة الشركة السورية السعودية للاستثمارات الصناعية والزراعية، وهي شركة حكومية سعودية، وتعمل في مجال الزراعة والصناعات التحويلية، منذ عام ١٩٨٩م وحتى عام ١٩٩٨م.
العضويات الحالية في مجالس إدارة أخرى	- عضو مجلس إدارة شركة الخزف السعودي، وهي شركة مساهمة عامة سعودية، تعمل في مجال الصناعات التحويلية، منذ عام ٢٠١٦م وحتى تاريخه. - عضو مجلس إدارة مجموعة أسترا الصناعية، وهي شركة مساهمة عامة سعودية، تعمل في مجال الصناعات التحويلية، منذ عام ٢٠١٩م وحتى تاريخه. - عضو مجلس إدارة شركة بوان، وهي شركة مساهمة عامة سعودية، تعمل في مجال الصناعات التحويلية، منذ عام ٢٠١٩م وحتى تاريخه. - عضو مجلس إدارة شركة أسمنت المتحدة الصناعية، وهي شركة مساهمة مقلدة سعودية، تعمل في مجال الصناعات التحويلية، منذ عام ٢٠١٥م وحتى تاريخه. - عضو مجلس إدارة شركة الأنايب الفخارية، وهي شركة مساهمة مقلدة سعودية، تعمل في مجال الصناعات التحويلية، منذ عام ٢٠١٩م وحتى تاريخه. - عضو مجلس إدارة مصنع شركة معن بن حمد الجاسر وشركاؤه للخزائن الخشبية، وهي شركة ذات مسؤولية محدودة سعودية، تعمل في مجال الصناعات التحويلية، منذ عام ٢٠٢١م وحتى تاريخه. - عضو مجلس إدارة شركة اتحاد الاتصالات (موبايلي)، وهي شركة مساهمة عامة سعودية، وتعمل في مجال الاتصالات، منذ عام ٢٠٢١م وحتى تاريخه.

المصدر: الشركة





### الجدول رقم (٣٠): ملخص السيرة الذاتية للأستاذ خالد بن حمد بن يحيى اليعحي

الاسم	خالد بن حمد بن يحيى اليعحي
العمر	٦٣ سنة
الجنسية	سعودي
المنصب	عضو مجلس الإدارة
المؤهلات العلمية	<ul style="list-style-type: none"><li>- بكالوريوس هندسة مدنية، جامعة وسكانسون ماديسون، الولايات المتحدة الأمريكية عام ١٩٨٠م.</li><li>- ماجستير هندسة مدنية، جامعة وسكانسون ماديسون، الولايات المتحدة الأمريكية عام ١٩٨١م.</li></ul>
الخبرات العملية	<ul style="list-style-type: none"><li>- الرئيس العام، في المؤسسة العامة للخطوط الحديدية، وهي مؤسسة حكومية تعمل في مجال النقل والخدمات اللوجستية، منذ عام ١٩٩٩م وحتى عام ٢٠٠٧م.</li><li>- ممثل المملكة العربية السعودية في مجموعة البنك الدولي، وهي منظمة عالمية تعمل في جميع المجالات الرئيسية للتنمية، منذ عام ١٩٩٦م وحتى عام ١٩٩٩م.</li><li>- مدير عام المشاريع الخاصة، في الصندوق السعودي للتنمية، وهو جهة حكومية وتعمل مجال في مجال المساهمة في تمويل المشاريع الإنمائية في الدول النامية منذ عام ١٩٨٨م وحتى عام ١٩٩٦م.</li><li>- مستشار في بنك لازار في منطقة الشرق الأوسط، وهي شركة مساهمة عامة أمريكية، وتعمل في مجال الخدمات المصرفية والاستثمارية والخدمات المالية، منذ عام ٢٠١١م وحتى عام ٢٠١٦م.</li></ul>
عضويات مجالس الإدارة السابقة	<ul style="list-style-type: none"><li>- ممثل المملكة العربية السعودية ومدير تنفيذي في مجلس الإدارة في مجموعة البنك الدولي، وهي منظمة عالمية تعمل في جميع المجالات الرئيسية للتنمية، منذ عام ١٩٩٦م وحتى عام ١٩٩٩م.</li><li>- عضو مجلس إدارة شركة متلايف (إيه آي جي) البنك العربي للتأمين التعاوني، وهي شركة مساهمة عامة سعودية (تم إلغاء إدراجها) وتعمل في مجال التأمين التعاوني منذ عام ٢٠١٣م وحتى عام ٢٠٢٠م.</li></ul>
العضويات الحالية في مجالس إدارة أخرى	<ul style="list-style-type: none"><li>- عضو مجلس إدارة شركة الراجحي المالية، وهي شركة مساهمة مقفلة سعودية مرخصة من قبل هيئة السوق المالية وتعمل في الخدمات المالية، منذ عام ٢٠١٠م وحتى تاريخه.</li><li>- عضو مجلس إدارة شركة ديفيدند جيت كايبيتال البحرين، وهي شركة مساهمة مقفلة بحرينية، وتعمل في مجال الاستفادة من الفرص متنوعة الأنشطة، منذ عام ٢٠١٨م وحتى تاريخه.</li></ul>

المصدر: الشركة



### الجدول رقم (٣١): ملخص السيرة الذاتية للأستاذ سلطان بن توفيق بن أحمد القصير

الاسم	سلطان بن توفيق بن أحمد القصير
العمر	٣٤ سنة
الجنسية	سعودي
المنصب	عضو مجلس الإدارة
المؤهلات العلمية	بكالوريوس في إدارة الأعمال، جامعة فيلانوفيا، الولايات المتحدة الأمريكية عام ٢٠١٠م.
الخبرات العملية	<ul style="list-style-type: none"><li>- رئيس الاستثمارات البديلة في شركة الانماء للاستثمار، وهي شركة مساهمة مغلقة سعودية مرخصة من قبل هيئة السوق المالية، وتعمل في مجال الخدمات المالية منذ عام ٢٠١٨م وحتى تاريخه.</li><li>- رئيس وحدة هيكله الصناديق الاستثمارية، في شركة الإنماء للاستثمار وهي شركة مساهمة مغلقة سعودية مرخصة من قبل هيئة السوق المالية، منذ عام ٢٠١٥م وحتى عام ٢٠١٦م.</li><li>- مدير عام في شركة خبير الأصول، وهي شركة ذات مسؤولية محدودة، تعمل في المجال العقاري منذ عام ٢٠١٥م وحتى تاريخه.</li><li>- مدير صندوق في شركة الانماء للاستثمار، وهي شركة مساهمة مغلقة سعودية مرخصة من قبل هيئة السوق المالية، وتعمل في مجال الخدمات المالية منذ عام ٢٠١٤م وحتى عام ٢٠١٦م.</li><li>- مدير صندوق في شركة سويكوب وهي شركة مساهمة مغلقة سعودية مرخصة من قبل هيئة السوق المالية، وتعمل في مجال الخدمات المالية، منذ عام ٢٠١٣م وحتى عام ٢٠١٤م.</li><li>- مدير صندوق في شركة بلوم للاستثمار السعودية وهي شركة مساهمة مغلقة سعودية مرخصة من قبل هيئة السوق المالية، وتعمل في مجال الخدمات المالية منذ عام ٢٠١٢م وحتى عام ٢٠١٣م.</li><li>- محلل مالي في شركة ليجند بروبرتيز وهي شركة مساهمة مغلقة أمريكية، وتعمل في مجال الاستثمار العقاري، عام ٢٠١٠م.</li><li>- محلل مالي في شركة نعيم للاستثمار وهي شركة ذات مسؤولية محدودة، وتعمل في مجال الاستشارات المالية منذ عام ٢٠٠٦م وحتى عام ٢٠٠٧م.</li></ul>
عضويات مجالس الإدارة السابقة	لا يوجد
العضويات الحالية في مجالس إدارة أخرى	<ul style="list-style-type: none"><li>- عضو مجلس إدارة في صندوق الإنماء مكة العقاري، صندوق مرخص من هيئة السوق المالية السعودية، منذ عام ٢٠٢٠م وحتى تاريخه.</li><li>- عضو مجلس إدارة في صندوق الإنماء مكة للتطوير الأول، صندوق مرخص من هيئة السوق المالية السعودية، منذ عام ٢٠١٩م وحتى تاريخه.</li><li>- عضو مجلس إدارة في صندوق الإنماء مكة للتطوير الثاني، صندوق مرخص من هيئة السوق المالية السعودية، منذ عام ٢٠١٩م وحتى تاريخه.</li><li>- عضو مجلس إدارة في صندوق الإنماء مشارف العوالي، صندوق مرخص من هيئة السوق المالية السعودية، منذ عام ٢٠١٩م وحتى تاريخه.</li><li>- عضو مجلس إدارة في صندوق منطقة الانماء اللوجيستي، صندوق مرخص من هيئة السوق المالية السعودية منذ عام ٢٠٢٠م وحتى تاريخه.</li><li>- عضو مجلس إدارة في صندوق الإنماء المحمدية العقاري، صندوق مرخص من هيئة السوق المالية السعودية، منذ عام ٢٠٢٠م وحتى تاريخه.</li><li>- عضو مجلس إدارة في صندوق الإنماء رياض فيو، صندوق مرخص من هيئة السوق المالية السعودية، منذ عام ٢٠٢١م وحتى تاريخه.</li><li>- عضو مجلس إدارة في صندوق الإنماء الجزيرة الاول، صندوق مرخص من هيئة السوق المالية، منذ عام ٢٠٢١م وحتى تاريخه.</li><li>- عضو مجلس إدارة في صندوق الإنماء ضاحية الرياض، صندوق مرخص من هيئة السوق المالية السعودية، منذ عام ٢٠٢١م وحتى تاريخه.</li><li>- عضو مجلس إدارة في صندوق العقارية العقاري، صندوق مرخص من هيئة السوق المالية السعودية، منذ عام ٢٠١٩م وحتى تاريخه.</li><li>- عضو مجلس إدارة في صندوق الإنماء ريت لقطاع التجزئة، صندوق مرخص من هيئة السوق المالية السعودية، منذ عام ٢٠٢٢م وحتى تاريخه.</li></ul>

المصدر: الشركة



## الجدول رقم (٣٢): ملخص السيرة الذاتية للأستاذ أحمد بن عبدالكريم بن إبراهيم النافع

الاسم	أحمد بن عبدالكريم بن إبراهيم النافع
العمر	٣٤ سنة
الجنسية	سعودي
المنصب	الرئيس التنفيذي وعضو مجلس الإدارة
المؤهلات العلمية	<ul style="list-style-type: none"><li>- بكالوريوس بمرتبة شرف في إدارة الأعمال بتخصص في المحاسبة وريادة الأعمال والابتكار، جامعة سياتل، الولايات المتحدة الأمريكية عام ٢٠١٠م.</li><li>- ماجستير في إدارة الأعمال بتخصص في المحاسبة، جامعة سياتل، الولايات المتحدة الأمريكية عام ٢٠١٢م.</li><li>- محاسب قانوني معتمد (CPA) من ولاية واشنطن، الولايات المتحدة الأمريكية عام ٢٠١٢م.</li><li>- محاسب إداري معتمد (CMA) من معهد المحاسبين الإداريين، الولايات المتحدة الأمريكية عام ٢٠١٤م.</li><li>- شهادة في الاستراتيجية والتحليل التنافسي (CSCA) من معهد المحاسبين الإداريين، الولايات المتحدة الأمريكية عام ٢٠١٩م.</li><li>- شهادة عامة للتعامل بالأوراق المالية (CME-1) من هيئة السوق المالية عام ٢٠٢٢م</li></ul>
الخبرات العملية	<ul style="list-style-type: none"><li>- الرئيس التنفيذي في شركة الرياض للحديد، وهي شركة مساهمة مغلقة سعودية، وتعمل في مجال الصناعات التحويلية، منذ عام ٢٠٢٠م وحتى تاريخه.</li><li>- المدير المالي التنفيذي في المجموعة، في مجموعة الجاسر الصناعية، مجموعة شركات ذات مسؤولية محدودة، تعمل في مجال الصناعات التحويلية، المملكة العربية السعودية، منذ عام ٢٠١٨م وحتى عام ٢٠٢٠م.</li><li>- محاضر لمادة المحاسبة، في جامعة الفيصل، وهي جامعة أهلية سعودية، وتعمل في مجال التعليم، خلال عام ٢٠١٩م.</li><li>- محاضر لمادة المحاسبة، جامعة الأمير سلطان، وهي جامعة أهلية سعودية، وتعمل في مجال التعليم، منذ عام ٢٠١٦م وحتى عام ٢٠١٨م.</li><li>- مستشار إداري، في شركة هيتاتشي الاستشارية وهي شركة مساهمة مغلقة أمريكية، وتعمل في مجال الاستشارات الإدارية، منذ عام ٢٠١٣م وحتى عام ٢٠١٥م.</li><li>- كبير مراجعين الحسابات في شركة بيترسن سلفن المحدودة وهي شركة تضامنية محدودة أمريكية وتعمل في مجال المحاسبة القانونية، منذ عام ٢٠١١م وحتى عام ٢٠١٣م.</li></ul>
عضويات مجالس الإدارة السابقة	لا يوجد
العضويات الحالية في مجالس إدارة أخرى	<ul style="list-style-type: none"><li>- شركة مكان الابتكار لتقنية المعلومات، وهي شركة ذات مسؤولية محدودة سعودية، تعمل في مجال تقنية المعلومات، منذ عام ٢٠١٩م وحتى تاريخه.</li><li>- شركة فن أثير القابضة المحدودة، وهي شركة مساهمة مغلقة إماراتية، تعمل في مجال الاستثمار، منذ عام ٢٠٢٠م وحتى تاريخه.</li><li>- شركة فن أثير للدعاية والإعلان، وهي شركة ذات مسؤولية محدودة سعودية، تعمل في مجال الدعاية والإعلان، منذ عام ٢٠١٩م وحتى تاريخه.</li><li>- شركة ملان للاستثمار القابضة، وهي شركة ذات مسؤولية محدودة سعودية، تعمل في مجال الاستثمار، منذ عام ٢٠٢٠م وحتى تاريخه.</li></ul>

المصدر: الشركة



## ٤-٤ أمين سر مجلس الإدارة

قرر مجلس الإدارة تعيين / محمد بن خالد العتيبي كأمين سر لمجلس الإدارة بتاريخ ١١/٠٨/١٤٤٤هـ (الموافق ٢٨/٠٥/٢٠٢٢م)، وهو يختص بتسجيل محاضر اجتماعات مجلس الإدارة، وتدوين القرارات الصادرة عن هذه الاجتماعات وحفظها، إلى جانب ممارسة الاختصاصات الأخرى التي يوكلها إليه مجلس الإدارة. وفيما يلي ملخص السيرة الذاتية لأمين سر مجلس الإدارة:

### الجدول رقم (٣٣): ملخص السيرة الذاتية للأستاذ محمد بن خالد العتيبي

الاسم	محمد بن خالد العتيبي
العمر	٢٩ سنة
الجنسية	سعودي
المنصب	أمين سر مجلس الإدارة
المؤهلات العلمية	بكالوريوس أنظمة، جامعة الإمام محمد بن سعود الإسلامية عام ٢٠٢١م
الخبرات العملية	- أخصائي قانوني في شركة الرياض للحديد وهي شركة مساهمة مغلقة وتعمل في مجال الصناعات التحويلية منذ عام ٢٠٢٢م حتى تاريخه. - مساعد إداري جمعية تأهيل للخدمات الإنسانية وهي جمعية تعمل في مجال دعم ذوي الهمم في التعليم وخرطهم في سوق العمل، خلال عام ٢٠١٩م. - سكرتير مجلس الإدارة بالفرفة التجارية بمنطقة القصيم منذ عام ٢٠١٥م وحتى ٢٠١٦م.
عضويات مجالس الإدارة السابقة	لا يوجد
العضويات الحالية في مجالس إدارة أخرى	لا يوجد

المصدر: الشركة

## ٥-٤ الإدارة التنفيذية

يوضح الجدول أدناه أسماء وتفاصيل الإدارة التنفيذية:

### الجدول رقم (٣٤): الإدارة التنفيذية

الاسم	المنصب	الجنسية	العمر	تاريخ التعيين	الأسهم المملوكة		
					مباشرة	غير مباشرة	النسبة
أحمد بن عبدالكريم بن إبراهيم النافع	الرئيس التنفيذي	سعودي	٣٤	٢٠٢٠/١٠/٠١م	٢٤٩,٥٠٠	-	٤,٩٩%
أسامة بن عبدالله بن إبراهيم الراجعي	مدير الخدمات المشتركة	سعودي	٢٤	٢٠١٦/١٠/٠٢م	-	-	-
محمد عثمان محمد خان	المدير المالي	باكستاني	٣٤	٢٠٢٠/١٢/٢٠م	-	-	-
أحمد بن محمد عباد	مدير المبيعات	أردني	٤٥	٢٠٢٢/٠٨/٠١م	-	-	-
عبدالله رضوان عبده علي	مدير سلاسل الإمداد	يمني	٢٨	٢٠٢١/٠٣/٠١م	-	-	-
برساد مينون	مدير عمليات التصنيع	هندي	٥٧	٢٠٢٢/٠٥/٠٨م	-	-	-

المصدر: الشركة



وفيما يلي ملخص السيرة الذاتية لأعضاء الإدارة التنفيذية:

**الجدول رقم (٣٥): السيرة الذاتية للأستاذ أحمد بن عبد الكريم بن إبراهيم النافع**  
أحمد بن عبد الكريم بن إبراهيم النافع - كما ورد في ملخص السير الذاتية لأعضاء مجلس الإدارة.

**الجدول رقم (٣٦): ملخص السيرة الذاتية للأستاذ أسامة بن عبدالله بن إبراهيم الرافي**

الاسم	أسامة بن عبدالله بن إبراهيم الرافي
العمر	٢٤ سنة
الجنسية	سعودي
المنصب	مدير الخدمات المشتركة
المؤهلات العلمية	دبلوم تقنية شبكات الحاسب من المؤسسة العامة للتدريب التقني والمهني، المملكة العربية السعودية، عام ٢٠١٩م.
الخبرات العملية	مدير الخدمات المشتركة في شركة حديد الرياض، وهي شركة مساهمة مغلقة، تعمل في مجال الصناعات التحويلية منذ عام ٢٠١٦م.
المصدر: الشركة	

**الجدول رقم (٣٧): ملخص السيرة الذاتية للأستاذ محمد عثمان محمد خان**

الاسم	محمد عثمان محمد خان
العمر	٣٤ سنة
الجنسية	باكستاني
المنصب	المدير المالي
المؤهلات العلمية	بكالوريوس في المحاسبة المالية من جامعة لندن ساوث بانك في المملكة المتحدة عام ٢٠٠٩م.
<ul style="list-style-type: none"><li>- المدير المالي في شركة حديد الرياض، وهي شركة مساهمة مغلقة، تعمل في مجال الصناعات التحويلية منذ عام ٢٠٢٠م.</li><li>- مساعد مدير الحسابات والتمويل في شركة هندسة وإدارة المياه، وهي شركة خاصة ومحدودة في باكستان وتعمل في مجال معالجة المياه، منذ عام ٢٠١٧م وحتى عام ٢٠١٩م.</li><li>- مراقب مالي في شركة منتجات اي اف بي الشرق الأوسط وهي شركة ذات مسؤولية محدودة وتعمل في مجال تقديم خدمات متخصصة في التخطيط والتكلفة والإنتاج للقطع وتصنيع الألواح المركبة التقليدية وبدائل المعادن شبه الثمينة، منذ عام ٢٠١٤م حتى عام ٢٠١٦م.</li><li>- محاسب في شركة أنظمة العمليات العالمية، وهي شركة ذات مسؤولية محدودة إماراتية تعمل في مجال النفط والغاز، منذ أبريل ٢٠١٤م وحتى أغسطس ٢٠١٤م.</li><li>- محلل مالي لمجموعة تشاينا تول للنظام الأوتوماتيكي، وهي شركة ذات مسؤولية محدودة في الصين تعمل في مجال الصناعة، منذ عام ٢٠١٢م وحتى عام ٢٠١٣م.</li><li>- مسؤول أول لخدمات الدعم، في شركة الخدمات المشتركة في بيركشاير - ان اتش اس ريدينج، وهي جمعية في المملكة المتحدة تعمل في مجال الصحة، منذ عام ٢٠١١م وحتى عام ٢٠١٢م.</li><li>- مساعد حسابات (متردد)، في شركة جان وشركاه، في المملكة المتحدة، وهي شركة خاصة وتعمل في مجال الاستشارة المالية، خلال عام ٢٠١٠م.</li></ul>	
المصدر: الشركة	



#### الجدول رقم (٣٨): ملخص السيرة الذاتية للأستاذ أحمد بن محمد عباد

الاسم	أحمد بن محمد عباد
العمر	٤٥ سنة
الجنسية	أردني
المنصب	مدير المبيعات
المؤهلات العلمية	بكالوريوس في إدارة أعمال، من جامعة العلوم التطبيقية، عمان عام ١٩٩٩م
الخبرات العملية	- مدير تسويق ومبيعات شركة حديد الرياض، وهي شركة ذات مسؤولية محدودة سعودية وتعمل في الصناعات التحويلية، منذ عام ٢٠٠٨م حتى عام ٢٠١٥م. - مدير مبيعات شركة اليمامة للصناعات الحديدية، وهي مساهمة عامة سعودية وتعمل في الصناعات التحويلية، منذ عام ٢٠١٥م حتى عام ٢٠٢٢م. - مدير مبيعات شركة حديد الرياض، وهي شركة مساهمة مغلقة سعودية وتعمل في الصناعات التحويلية، منذ عام ٢٠٢٢م.

المصدر: الشركة

#### الجدول رقم (٣٩): ملخص السيرة الذاتية للأستاذ عبدالله رضوان عبده علي مكرد

الاسم	عبدالله رضوان عبده علي مكرد
العمر	٢٨ سنة
الجنسية	يمني
المنصب	مدير سلاسل الإمداد
المؤهلات العلمية	بكالوريوس إدارة هندسية، من جامعة الأمير سلطان عام ٢٠١٨م
الخبرات العملية	- مدير سلاسل الإمداد في شركة حديد الرياض، وهي شركة مساهمة مغلقة وتعمل في مجال الصناعات التحويلية منذ عام ٢٠٢١م - مخطط إنتاج في شركة يونيتشارم الخليج للصناعات الصحية المحدودة، وهي شركة ذات مسؤولية محدودة سعودية يابانية وتعمل في مجال تصنيع منتجات العناية بالطفل ومنتجات العناية بالصحة، منذ عام ٢٠١٨م وحتى عام ٢٠٢١م. - متدرب في شركة المصنع السعودي للأغذية الحديثة (شركة باسمح الصناعية المحدودة، وهي شركة ذات مسؤولية محدودة سعودية، وتعمل في مجال الأغذية والمشروبات، منذ عام ٢٠١٧م وحتى عام ٢٠١٨م. - متدرب في شركة بيبسيكو، وهي شركة مساهمة عامة أمريكية وتعمل في مجال الأغذية والمشروبات، منذ عام ٢٠١٧م وحتى عام ٢٠١٧م.

المصدر: الشركة



#### الجدول رقم (٤٠): ملخص السيرة الذاتية للأستاذ براساد مينون

الاسم	براساد مينون
العمر	٥٧
الجنسية	هندي
المنصب	مدير عمليات التصنيع
المؤهلات العلمية	<ul style="list-style-type: none"><li>- ماجستير في علم الهندسة الصناعية والعمليات، جامعة ميتشجان، آن آربور، الولايات المتحدة الأمريكية، ١٩٨٩</li><li>- بكالوريوس في الهندسة الميكانيكية، كلية الهندسة الإقليمية، كاليكوت، ١٩٨٨</li><li>- معهد الغرب الأوسط للتعليم الدولي / بين الثقافات، المعهد الهندي للهندسة الصناعية، ٢٠٢١م</li></ul>
الخبرات العملية	<ul style="list-style-type: none"><li>- مدير عمليات التصنيع في شركة الرياض للحديد، وهي شركة مساهمة مقفلة سعودية، تعمل في مجال الصناعات التحويلية، منذ عام ٢٠٢٢م وحتى تاريخه.</li><li>- رئيس عمليات التصنيع في شركة موكاند المحدودة، وهي شركة مساهمة عامة هندية، تعمل في مجال تصنيع الفولاذ المقاوم للصدأ، منذ عام ٢٠١٢م وحتى ٢٠٢٢م.</li><li>- رئيس المطاحن وسلسلة التوريد في شركة موكاند المحدودة، وهي شركة مساهمة عامة هندية، تعمل في مجال تصنيع الفولاذ المقاوم للصدأ، منذ عام ٢٠٠٩م وحتى ٢٠١٢م.</li><li>- رئيس قسم التشغيل وسلسلة التوريد في شركة موكاند المحدودة، وهي شركة مساهمة عامة هندية، تعمل في مجال تصنيع الفولاذ المقاوم للصدأ، منذ عام ٢٠٠٧م وحتى ٢٠٠٩م.</li><li>- رئيس التخطيط والتسويق واللوجستيات في شركة موكاند المحدودة، وهي شركة مساهمة عامة هندية، تعمل في مجال تصنيع الفولاذ المقاوم للصدأ، منذ عام ٢٠٠٥م وحتى ٢٠٠٧م.</li><li>- مدير قسم برايت بار في شركة موكاند المحدودة، وهي شركة مساهمة عامة هندية، تعمل في مجال تصنيع الفولاذ المقاوم للصدأ، منذ عام ٢٠٠١م وحتى ٢٠٠٥م.</li><li>- مهندس أول / مساعد مدير في شركة موكاند المحدودة، وهي شركة مساهمة عامة هندية، تعمل في مجال تصنيع الفولاذ المقاوم للصدأ، منذ عام ١٩٩٥م وحتى ٢٠٠١م.</li><li>- مساعد تنفيذي للمدير في شركة موكاند المحدودة، وهي شركة مساهمة عامة هندية، تعمل في مجال تصنيع الفولاذ المقاوم للصدأ، منذ عام ١٩٨٨م وحتى ١٩٩٥م.</li></ul>

المصدر: الشركة



## ٦-٤ لجان الشركة

فيما يلي وصف للجان الشركة ومسؤولياتها والأعضاء الحاليين لكل لجنة.

### لجنة المراجعة

شُكلت لجنة المراجعة وفقاً للمادة (٥٤) من لائحة حوكمة الشركات الصادرة عن هيئة السوق المالية، وقد وافقت الجمعية العامة في اجتماعها المنعقد بتاريخ ١٤٣/٠٧/٠٧ هـ (الموافق ٢٠٢٢/٠٢/٠٨ م). على تشكيل لجنة مراجعة وتحديد مهامها وضوابط عملها ومكافآت أعضائها ومدتها التي تنتهي بانتهاء دورة مجلس الإدارة الحالية.

### اختصاصات لجنة المراجعة:

تختص لجنة المراجعة بالمراقبة على أعمال الشركة، ولها في سبيل ذلك حق الاطلاع على سجلاتها ووثائقها وطلب أي إيضاح أو بيان من أعضاء مجلس الإدارة أو الإدارة التنفيذية، ويجوز لها أن تطلب من مجلس الإدارة دعوة الجمعية العامة للشركة للانعقاد إذا أعاق مجلس الإدارة عملها أو تعرضت الشركة لأضرار أو خسائر جسيمة. كما على لجنة المراجعة النظر في القوائم المالية للشركة والتقارير والملحوظات التي يقدمها مراجع الحسابات، وإبداء مراثياتها حيالها إن وجدت، وعليها كذلك إعداد تقرير عن رأيها في شأن مدى كفاية نظام الرقابة الداخلية في الشركة وعمما قامت به من أعمال أخرى تدخل في نطاق اختصاصها. وعلى مجلس الإدارة أن يودع نسخاً كافية من هذا التقرير في مركز الشركة الرئيسي قبل موعد انعقاد الجمعية العامة بواحد وعشرون يوماً على الأقل لتزويد كل من رغب من المساهمين بنسخة منه. ويتلى التقرير أثناء انعقاد الجمعية.

ويوضح الجدول أدناه أعضاء لجنة المراجعة:

### الجدول رقم (٤١): أعضاء لجنة المراجعة

اسم العضو	الوظيفة
أديب أبانمي	رئيس اللجنة (عضو مستقل من خارج المجلس)
عبدالله الربيع	عضو (عضو مستقل من خارج المجلس)
عبدالله بن خلف بن أحمد اليوسف	عضو (عضو مستقل من خارج المجلس)

المصدر: الشركة





وفيما يلي السير الذاتية لأعضاء لجنة المراجعة:

**الجدول رقم (٤٢): السيرة الذاتية للأستاذ أديب بن محمد بن عبدالعزيز أبانمي**

الاسم	أديب بن محمد بن عبدالعزيز أبانمي
العمر	٥٢ سنة
الجنسية	سعودي
المنصب	رئيس لجنة المراجعة
المؤهلات العلمية	<ul style="list-style-type: none"><li>- بكالوريوس في العلوم الإدارية بتخصص في المحاسبة، عام ١٩٩٢م</li><li>- ماجستير في المحاسبة المهنية، جامعة ميامي، عام ١٩٩٨م</li></ul>
الخبرات العملية	<ul style="list-style-type: none"><li>- مدير عام مكتب أبانمي محاسبون قانونيون، وهو مكتب مرخص من الهيئة السعودية للمراجعين والمحاسبين، ويعمل في مجال التدقيق والمحاسبة منذ عام ٢٠١٠م وحتى تاريخه.</li><li>- مستشار في هيئة سوق المالية، وهي جهة حكومية وتعمل في مجال الإشراف على تنظيم وتطوير السوق المالية منذ عام ٢٠٠٥م وحتى عام ٢٠٠٩م.</li><li>- وكيل كلية المجتمع في جامعة شقراء، وهي جامعة سعودية حكومية، وتعمل في مجال التعليم منذ عام ٢٠٠٤م وحتى عام ٢٠٠٥م.</li><li>- باحث ومحلل مالي في صندوق السعودي للتنمية، وهو جهة حكومية وتعمل في مجال المساهمة في تمويل المشاريع الإنمائية في الدول النامية منذ عام ١٩٩٢م وحتى عام ٢٠٠٤م.</li><li>- عضو مجلس الإدارة في بنك البلاد، وهي شركة مساهمة عامة سعودية، وتعمل في مجال الخدمات المصرفية، منذ عام ٢٠١٩م وحتى تاريخه.</li><li>- عضو لجنة المراجعة في صندوق التنمية السياحي، وهي جهة حكومية وتعمل في مجال تعزيز القطاع السياحي، منذ عام ٢٠٢٠م وحتى تاريخه.</li><li>- عضو لجنة المراجعة، مركز السعودي للحكومة، وهي جهة استشارية وهي تعمل في مجال الوحكمة الغير ربحي، منذ عام ٢٠٢٠م وحتى تاريخه.</li><li>- عضو لجنة المراجعة، شركة الوديان، وهي شركة مساهمة مغلقة وتعمل في مجال العقار، منذ عام ٢٠١٩م وحتى تاريخه.</li><li>- عضو لجنة المراجعة، شركة العقارية السعودية، وهي شركة مساهمة عامة سعودية، وتعمل في مجال العقار، منذ عام ٢٠١٩م وحتى تاريخه.</li><li>- عضو لجنة المراجعة، الصندوق السعودي للتنمية، وهو جهة حكومية وتعمل في مجال المساهمة في تمويل المشاريع الإنمائية في الدول النامية، منذ عام ٢٠٢٠م وحتى تاريخه.</li><li>- عضو لجنة المراجعة في شركة اسمنت المنطقة الجنوبية، وهي شركة مساهمة عامة سعودية، وتعمل في مجال صناعة الاسمنت ومشتقاته، منذ عام ٢٠١٨م وحتى تاريخه.</li><li>- عضو مجلس الإدارة ورئيس لجنة المراجعة، شركة السعيدان العقارية، وهي شركة مساهمة مغلقة، وتعمل في مجال العقار، منذ عام ٢٠١٩م وحتى تاريخه.</li><li>- عضو مجلس الإدارة، صندوق المعذر ريت، وهو صندوق عقاري متداول، ويعمل في مجال العقار، منذ عام ٢٠١٧م وحتى تاريخه.</li><li>- عضو لجنة المراجعة، شركة توزيع الغاز الطبيعي، وهي شركة مساهمة عامة سعودية، وتعمل في توزيع الغاز الطبيعي (الجاف)، منذ عام ٢٠١٦م وحتى تاريخه.</li><li>- عضو مجلس الإدارة وعضو لجنة المراجعة، في شركة جازان للطاقة والتنمية (جازكو)، وهي شركة مساهمة عامة سعودية، وتعمل في المجال الزراعي، منذ عام ٢٠١٩م وحتى تاريخه.</li><li>- عضو لجنة المراجعة، شركة الكهرباء والمياه القابضة، وهي شركة مساهمة مغلقة سعودية، وتعمل في مجال الكهرباء، منذ عام ٢٠١٦م وحتى تاريخه.</li><li>- عضو لجنة الالتزام والحكومة في بنك البلاد، وهي شركة مساهمة عامة سعودية، وتعمل في مجال الخدمات المصرفية، منذ عام ٢٠١٥م وحتى عام ٢٠١٨م.</li><li>- نائب رئيس لجنة الاعتراض والاستئناف في قضايا الزكاة والدخل للفصل الأول، وجهة حكومية وهي تعمل في جباية الزكاة وتحصيل الضرائب، منذ عام ٢٠١٠م وحتى عام ٢٠١٤م.</li><li>- عضو لجنة المعايير المحاسبية في الهيئة السعودية للمراجعين والمحاسبين، وهي جهة حكومية وتعمل في مجال تحسين وتطوير المحاسبة، منذ عام ٢٠١٠م وحتى عام ٢٠١٢م.</li><li>- عضو لجنة المراجعة في شركة المبرد، وهي شركة مساهمة مدرجة سعودية وتعمل في مجال النقل، منذ بداية عام ٢٠١٠م، حتى نهاية عام ٢٠١٠م.</li></ul>
عضويات مجالس الإدارة السابقة	عضو مجلس إدارة البنك التونسي السعودي، وهي شركة مساهمة من قبل وزارة المالية وتعمل في البنوك والخدمات المصرفية، منذ تاريخ ٢٠١٧م حتى عام ٢٠١٩م.
العضويات الحالية في مجالس إدارة أخرى	لا يوجد

المصدر: الشركة



### الجدول رقم (٤٣): السيرة الذاتية للأستاذ عبدالله بن حمد بن محمد الربيع

الاسم	عبدالله بن حمد بن محمد الربيع
العمر	٤٩ سنة
الجنسية	سعودي
المنصب	عضو لجنة المراجعة
المؤهلات العلمية	بكالوريوس في إدارة الأعمال والمحاسبة، جامعة الملك سعود، المملكة العربية السعودية، عام ١٩٩٧م.
الخبرات العملية	<ul style="list-style-type: none"><li>- مدير إدارة المراجعة الداخلية لقسم المشتريات في وزارة الدفاع وهي وزارة حكومية، وتعمل في مجال التنظيم الإداري والعملياتي واللوجستي، منذ عام ٢٠٢٠م وحتى تاريخه.</li><li>- نائب رئيس قسم الخدمات المشتركة في شركة تقنية الفضاءية، وهي شركة ذات مسؤولية محدودة وتعمل في مجال صناعة الأقمار الصناعية منذ عام ٢٠١٤م وحتى عام ٢٠١٩م.</li><li>- مدير إدارة المراجعة الداخلية في هيئة الرقابة ومكافحة الفساد، وهي جهة حكومية وتعمل في مجال حماية المال العام منذ عام ٢٠١٢م وحتى عام ٢٠١٤م.</li><li>- مدير مشاريع في الشركة الدولية لهندسة النظم (إحدى شركات برنامج التوازن الاقتصادي)، وهي شركة ذات مسؤولية محدودة وتعمل في مجال التقنية منذ عام ٢٠١٠م وحتى عام ٢٠١٢م.</li><li>- مدير المتابعة لإدارة المراجعة الداخلية في مؤسسة سلطان بن عبدالعزيز آل سعود الثقافية، وهي مؤسسة خيرية، وتعمل في مجال الأعمال الثقافية منذ عام ٢٠٠٤م وحتى عام ٢٠١٠م.</li><li>- رئيس الحسابات في برنامج سلطان بن عبدالعزيز آل سعود للاتصالات الطبية والتعليمية (مديونت)، وهي جزء منظومة مؤسسة سلطان بن عبدالعزيز آل سعود الثقافية، وتعمل في مجال الاتصالات وتقنية المعلومات في منطقة الشرق الأوسط منذ عام ١٩٩٧م وحتى عام ١٩٩٩م.</li></ul>
عضويات مجالس الإدارة السابقة	لا يوجد
العضويات الحالية في مجالس إدارة أخرى	<ul style="list-style-type: none"><li>- عضو لجنة المراجعة في معهد الإدارة العامة، وهي جهة حكومية وتعمل في مجال التعليم منذ عام ٢٠٢٠م حتى تاريخه.</li><li>- عضو لجنة المراجعة في شركة سحاب الوطنية، شركة حكومية وتعمل في مجال تطوير الحلول الإلكترونية المتكاملة منذ عام ٢٠١٩م حتى تاريخه.</li><li>- عضو لجنة المراجعة شركة ابن سعيديان العقارية، وهي شركة مساهمة مغلقة سعودية، وتعمل في مجال العقار منذ عام ٢٠٢٠م حتى تاريخه.</li><li>- عضو لجنة مراجعة في جامعة المعرفة، وهي جامعة أهلية وتعمل في مجال التعليم منذ عام ٢٠٢١م حتى تاريخه.</li><li>- عضو لجنة مراجعة شركة عبد العالي العجمي للمقاولات، وهي شركة مساهمة مغلقة سعودية، وتعمل في مجال المقاولات، منذ عام ٢٠٢١م حتى تاريخه.</li></ul>

المصدر: الشركة



#### الجدول رقم (٤٤): السيرة الذاتية للأستاذ عبدالله بن خلف بن أحمد الميوسف

الاسم	عبدالله بن خلف بن أحمد الميوسف
العمر	٤٣ سنة
الجنسية	سعودي
المنصب	عضو لجنة المراجعة
المؤهلات العلمية	<ul style="list-style-type: none"><li>- بكالوريوس في إدارة الأعمال والإدارة المالية، جامعة الملك فهد للبترول والمعادن عام ٢٠٠٣م.</li><li>- مقيم منشآت معتمد، الهيئة السعودية للمقيمين المعتمدين، عام ٢٠١٧م.</li><li>- مستشار مالي مرخص، معتمد من قبل وزارة التجارة عام ٢٠١١م.</li><li>- مستشار إداري مرخص، معتمد من قبل وزارة التجارة عام ٢٠١٠م.</li></ul>
الخبرات العملية	<ul style="list-style-type: none"><li>- كبير الاستشاريين في شركة المرشد الذكي، وهي شركة ذات مسؤولية محدودة سعودية، وتعمل في مجال الاستشارات المالية والإدارية منذ عام ٢٠١٠م وحتى تاريخه.</li><li>- أخصائي نظم معلومات في البنك الأهلي السعودي، وهي شركة مساهمة عامة سعودية، وتعمل في الأعمال المصرفية، منذ عام ٢٠٠٢م وحتى عام ٢٠٠٣م.</li><li>- مدير علاقات الشركات في البنك الأول، وهي شركة مساهمة عامة سعودية، وتعمل في الأعمال المصرفية، منذ عام ٢٠٠٣م وحتى عام ٢٠٠٦م.</li><li>- مدير علاقات الشركات في بنك الجزيرة، وهي شركة مساهمة عامة سعودية، وتعمل في الأعمال المصرفية، منذ عام ٢٠٠٦م وحتى عام ٢٠١٣م.</li><li>- مدير السوق السعودي في بنك أبوظبي التجاري، وهي شركة مساهمة عامة إماراتية، وتعمل في الأعمال المصرفية، منذ عام ٢٠١٣م وحتى عام ٢٠٢١م.</li><li>- عضو اللجنة المالية في غرفة الشرقية، وهي جهة حكومية وتعمل في مجال تقديم الخدمات المتنوعة لقطاع الأعمال منذ عام ٢٠١٨م وحتى تاريخه.</li><li>- رئيس لجنة المراجعة في شركة تشب العربية للتأمين التعاوني، وهي شركة مساهمة عامة سعودية وتعمل في مجال التأمين التعاوني منذ عام ٢٠١٨م وحتى تاريخه.</li><li>- رئيس لجنة المراجعة في شركة انوفست العقارية وهي شركة مساهمة مغلقة سعودية وتعمل في مجال التطوير العقاري منذ عام ٢٠٢٢م وحتى تاريخه.</li><li>- عضو لجنة النظر في مخالفات المقيمين في وزارة التجارة، وهي جهة حكومية وتعمل في مجال تنظيم التجارة في المملكة منذ عام ٢٠١٨م وحتى تاريخه.</li></ul>
عضويات مجالس الإدارة السابقة	لا يوجد
العضويات الحالية في مجالس إدارة أخرى	<ul style="list-style-type: none"><li>- عضو مجلس إدارة شركة ثمر التوت، شركة ذات مسؤولية محدودة وتعمل في مجال المطاعم والأغذية منذ عام ٢٠٢١م وحتى تاريخه.</li><li>- رئيس مجلس إدارة شركة منصة القيمة لتقييم الشركات، وهي شركة مرخصة من هيئة المقيمين المعتمدين وتعمل في مجال تقييم الشركات والاستثمار منذ عام ٢٠١٩م وحتى تاريخه.</li></ul>

المصدر: الشركة

## سياسة توزيع الأرباح





## سياسة توزيع الأرباح

0.

بحسب المادة (٤٧) من النظام الأساسي للشركة توزع أرباح الشركة الصافية السنوية على الوجه الآتي:

٤. يجنب (١٠٪) من صافي الأرباح لتكوين الاحتياطي النظامي للشركة ويجوز أن تقرر الجمعية العامة العادية وقف هذا التجنيب متى بلغ الاحتياطي المذكور (٣٠٪) من رأس المال المدفوع.
٥. للجمعية العامة العادية بناءً على اقتراح مجلس الإدارة أن تجنب (١٠٪) من صافي الأرباح لتكوين احتياطي اتفاقي يخصص لغرض أو أغراض معينة.
٦. للجمعية العامة العادية أن تقرر تكوين احتياطيات أخرى، وذلك بالقدر الذي يحقق مصلحة الشركة أو يكفل توزيع أرباح ثابتة قدر الإمكان على المساهمين. وللجمعية المذكورة كذلك أن تقتطع من صافي الأرباح مبالغ لإنشاء مؤسسات اجتماعية لعاملي الشركة أو لمعاونة ما يكون قائماً من هذه المؤسسات.
٧. للجمعية العامة العادية بناءً على توصية مجلس الإدارة توزيع نسبة من صافي الأرباح التي من الممكن توزيعها، ويجوز لشركة توزيع أرباح مرحلية على مساهميها بشكل ربع سنوي أو نصف سنوي وفقاً للضوابط التنظيمية الصادرة في هذا الشأن

ويوضح الجدول أدناه توزيعات الأرباح عن عام ٢٠٢١م و٢٠٢٢م:

الجدول رقم (٤٥): توزيعات الأرباح عن عام ٢٠٢١م و٢٠٢٢م

البيان	٢٠٢١م	٢٠٢٢م
صافي الربح العائد لمساهمي الشركة	٤,٤٨١,٦٦٤	٥,٠٩٣,١٥٨
توزيعات الأرباح المعلنة	-	-
توزيعات الأرباح المدفوعة خلال الفترة	-	-

المصدر: الشركة

لا تقدم أي ضمانات بتوزيع أرباح في المستقبل، وتستحق الأسهم محل الطرح حصتها من أي أرباح تعلنها الشركة اعتباراً من تاريخ نشرة الإصدار هذا وعن السنوات المالية التي تليها.

## استخدام متحصلات الطرح





## استخدام متحصلات الطرح

٦.

تبلغ قيمة إجمالي متحصلات الطرح سبعة عشر مليون (١٧,٠٠٠,٠٠٠) ريال سعودي، سيدفع منها ما قيمته مليونين وخمسمائة ألف (٢,٥٠٠,٠٠٠) ريال سعودي كمصاريف الاكتتاب والتي تشمل أتعاب المستشار المالي ومدير الاكتتاب ومصاريف فتح حساب الأمانة ومصاريف التسويق بالإضافة إلى نفقات الطباعة والتوزيع ونفقات أخرى تتعلق بالطرح، هذا وسيتم توزيع صافي متحصلات الطرح على المساهمين البائعين.

ولن تحصل الشركة على أي جزء من متحصلات الطرح.

## إقرارات أعضاء مجلس الإدارة







يُقر أعضاء مجلس إدارة الشركة بما يلي:

١. لم يكن هناك أي انقطاع في أعمال المُصدر أو شركته التابعة يمكن أن يؤثر أو يكون قد أثر تأثيراً ملحوظاً في الوضع المالي خلال الإثني عشر (١٢) شهراً الأخيرة.
٢. لم تُمنح أي عمولات أو خصومات أو أتعاب وساطة أو أي عوض غير نقدي من قبل المُصدر أو شركته التابعة خلال السنة السابقة مباشرة لتاريخ طلب التسجيل وطرح الأسهم فيما يتعلق بإصدار أو طرح أي أسهم.
٣. لم يكن هناك أيّ تغيير سلبي جوهري في الوضع المالي والتجاري للمُصدر أو شركته التابعة خلال السنة السابقة مباشرة لتاريخ تقديم طلب التسجيل وطرح الأسهم.
٤. بخلاف ما ورد في الصفحة (ن)، والفقرة الفرعية رقم (٤-٣) «أعضاء مجلس الإدارة وأمين سر المجلس» من هذه النشرة، ليس لأعضاء مجلس الإدارة أو لأي من أقربائهم أي أسهم أو مصلحة من أي نوع في المُصدر أو شركته التابعة.
٥. كما في تاريخ هذه النشرة، فإن الشركة ليست خاضعة لأي دعاوى أو إجراءات قانونية قد تؤثر جوهرياً في أعمالها أو في وضعها المالي.
٦. كما في تاريخ هذه النشرة، فإن أعضاء مجلس الإدارة ليسوا خاضعين لأي دعاوى أو إجراءات قانونية قد تؤثر جوهرياً في أعمال الشركة أو في وضعها المالي.
٧. كما في تاريخ هذه النشرة، لا يشترك أي من أعضاء مجلس الإدارة في أعمال منافسة للشركة.
٨. بخلاف ما ورد في الفقرة الفرعية (٢-١-١٢) (المخاطر المتعلقة بالتعاملات مع الأطراف ذوي العلاقة) من الفقرة (٢) «عوامل المخاطرة» من هذه النشرة، تُقر الشركة بأنه لا توجد لديها أية عقود أو ترتيبات سارية المفعول عند تقديم نشرة الإصدار هذه يكون فيها مصلحة لرئيس مجلس الإدارة، أو أحد أعضاء مجلس الإدارة، أو الرئيس التنفيذي، أو مدير الإدارة المالية، أو غيرهم من الأطراف ذات العلاقة.
٩. لا توجد أي وقائع أخرى يمكن أن تؤثر في طلب تسجيل وطرح الأسهم لم يتم تضمينها في هذه النشرة.
١٠. باستثناء ما ورد في القسم رقم (٢-١-٥) «المخاطر المتعلقة بعدم استخراج أو عدم تجديد التراخيص والتصاريح والشهادات» فإن الشركة حاصلة على جميع التراخيص والموافقات الأساسية المطلوبة لممارسة أنشطتها.
١١. أن الشركة قد حصلت على جميع الموافقات اللازمة لإدراج أسهمها في السوق الموازية.
١٢. باستثناء ما ورد في القسم رقم (٢) «عوامل المخاطرة»، فإن أعضاء مجلس الإدارة ليسوا على علم بأي مخاطر جوهريّة أخرى من الممكن أن تؤثر في قرار المستثمرين المحتملين في أسهم الشركة.
١٣. لا توجد أي صلاحية تعطي أحد أعضاء مجلس الإدارة أو الرئيس التنفيذي حق التصويت على مكافآت تمنح لهم.
١٤. لا توجد أي صلاحية تجيز لأعضاء مجلس الإدارة أو كبار التنفيذيين حق الاقتراض من المُصدر.
١٥. لم يتم الإعلان عن إفلاس أي عضو من أعضاء مجلس إدارة الشركة أو أيّاً من أعضاء الإدارة التنفيذية بالشركة أو أمين سر مجلس الإدارة ولم يسبق لأي منهم أن خضع لأي إجراءات إفلاس.
١٦. أن الشركة ملتزمة بجميع أحكام نظام الشركات حتى تاريخ هذه النشرة.
١٧. بخلاف ما ورد في الخطر رقم (٢-١-٥) «المخاطر المتعلقة بعدم استخراج أو عدم تجديد التراخيص والتصاريح والشهادات» والقسم الفرعي رقم (٣-١٥) «التراخيص والتصاريح الحكومية» من هذه النشرة فإنه لا يوجد أي تراخيص منتهية.

المعلومات المتعلقة بالأسهم  
وأحكام الطرح وشروطه





## ١-٨ تقديم طلب تسجيل الأسهم في السوق الموازية

تقدمت الشركة بطلب تسجيل وطرح الأسهم الخاضعة لهذه النشرة بالسوق الموازية إلى هيئة السوق المالية السعودية وذلك بموجب متطلبات قواعد طرح الأوراق المالية والالتزامات المستمرة الصادرة عن هيئة السوق المالية، وتم تقديم جميع المستندات المطلوبة إلى الجهات ذات العلاقة واستيفاء جميع المتطلبات، وتم الحصول على جميع الموافقات المتعلقة بعملية التسجيل والطرح أسهم الشركة في السوق الموازية، بما في ذلك موافقة الهيئة على نشرة الإصدار هذه.

يجب على جميع المستثمرين المؤهلين قراءة شروط وأحكام الطرح بعناية تامة قبل استكمال تعبئة نموذج طلب الاكتتاب، حيث أن تسليم طلب الاكتتاب إلى مدير الاكتتاب يعتبر بمثابة إقرار بالقبول والموافقة على شروط وأحكام الطرح المذكورة.

## ٢-٨ الاكتتاب في الأسهم المطروحة

سوف يتم طرح مليون (١,٠٠٠,٠٠٠) سهم عادي تمثل ما نسبته (٢٠٪) من رأس مال الشركة للاكتتاب في السوق الموازية بسعر سبعة عشر (١٧) ريال سعودي للسهم الواحد وبقيمة إجمالية قدرها سبعة عشر مليون (١٧,٠٠٠,٠٠٠) ريال سعودي، ويقتصر الطرح على فئات المستثمرين المؤهلين، وهم كما يلي:

١. مؤسسات سوق مالية تتصرف لحسابها الخاص.
٢. عملاء مؤسسة سوق مالية مرخص لها في ممارسة أعمال الإدارة شريطة أن تكون مؤسسة السوق المالية قد عينت بشروط تمكنها من اتخاذ القرارات الخاصة بقبول المشاركة في الطرح والاستثمار في السوق الموازية نيابة عن العميل دون حاجة إلى الحصول على موافقة مسبقة منه.
٣. حكومة المملكة، أو أي جهة حكومية، أو أي هيئة دولية تعترف بها الهيئة، أو السوق، أو أي سوق مالية أخرى تعترف بها الهيئة، أو مركز الإيداع.
٤. الشركات المملوكة من الحكومة، مباشرة أو عن طريق محافظة تديرها مؤسسة سوق مالية مرخص لها في ممارسة أعمال الإدارة.
٥. الشركات والصناديق المؤسسة في دول مجلس التعاون لدول الخليج العربية.
٦. صناديق الاستثمار.
٧. الأجانب غير المقيمين المسموح لهم بالاستثمار في السوق الموازية والذين يستوفون المتطلبات المنصوص عليها في الدليل الاسترشادي لاستثمار الأجانب غير المقيمين في السوق الموازية.
٨. المؤسسات المالية الأجنبية المؤهلة.
٩. أي أشخاص اعتباريين آخرين يجوز لهم فتح حساب استثماري في المملكة وحساب لدى مركز الإيداع.
١٠. أشخاص طبيعيين يجوز لهم فتح حساب استثماري في المملكة وحساب لدى مركز الإيداع، ويستوفون أي من المعايير الآتية:
  - أ. أن يكون قد قام بصفقات في أسواق الأوراق المالية لا يقل مجموع قيمتها عن أربعين مليون (٤٠,٠٠٠,٠٠٠) ريال سعودي ولا تقل عن عشرة صفقات في كل ربع سنة خلال الإثني عشرة شهرا الماضية.
  - ب. أن لا تقل قيمة صافي أصوله عن خمسة ملايين ريال سعودي.
  - ج. أن يعمل أو سبق له العمل مدة ثلاث سنوات على الأقل في القطاع المالي.
  - د. أن يكون حاصلا على الشهادة العامة للتعامل في الأوراق المالية المعتمدة من قبل الهيئة.
  - هـ. أن يكون حاصلا على شهادة مهنية متخصصة في مجال أعمال الأوراق المالية المعتمدة من جهة معترف بها دوليا.
١١. أي أشخاص آخرين تحددهم الهيئة.



## ٣-٨ سعر الطرح والقيمة الاسمية لكل سهم

لا توجد صفقات طرح خاص تمت مؤخراً على أسهم الشركة، وفي حال حدثت مثل هذه الصفقات فإنه يتم نقل الملكية بموجب عقد بيع بين الطرفين وليس للشركة علاقة في معرفة سعر البيع الذي تم بينهم.

تم تحديد سعر الطرح من خلال تحديد القيمة السوقية العادلة للشركة والتي قامت بها شركة الإنماء للاستثمار (الإنماء للاستثمار). يبلغ سعر الطرح للسهم سبعة عشر (١٧) ريال سعودي، وتبلغ القيمة الاسمية للسهم عشرة (١٠) ريالاً سعودية، ومما تجدر الإشارة إليه بأن رأس مال الشركة يبلغ خمسون مليون (٥٠,٠٠٠,٠٠٠) ريال سعودي، مقسم إلى خمسة ملايين (٥,٠٠٠,٠٠٠) سهم عادي مدفوعة القيمة بالكامل.

يتم تحديد سعر الافتتاح للسهم بناءً على العرض والطلب على السهم عن طريق آلية مزاد الافتتاح وهي فترة تسبق افتتاح السوق (٩:٣٠ صباحاً إلى ١٠:٠٠ صباحاً)، ويمكن للمستثمرين خلال هذه الفترة إدخال أوامر البيع والشراء، ومن ثم يقوم نظام التداول بإيجاد السعر العادل الذي يتم عنده تنفيذ الأوامر بعد مطابقتها في فترة المزاد، ويكون سعر التنفيذ هو سعر الافتتاح مع نسبة تذبذب يومية مسموح بها تبلغ (٣٠٪) ارتفاعاً وهبوطاً. ويعتبر السعر الاسترشادي كمرجع فقط للقيمة السوقية العادلة وهو سعر الطرح لليوم الأول فقط، ويحسب السوق أسعار الافتتاح والإغلاق حسب الآتي:

١. يحدد نظام التداول سعر الحد الأقصى من الكمية التي يمكن تداولها من الأوراق المالية.
٢. إذا كان هناك سعران أو أكثر قد يتداولان الكمية نفسها، يحدد نظام التداول السعر الذي يترك أقل حد الأدنى المتبقي، وهو عدد الأوراق المالية غير المطابقة بهذا السعر.
٣. إذا وجد سعران أو أكثر بنفس الحد الأدنى المتبقي، يحدد نظام التداول السعر وفق الآتي:
  - أ. الأعلى سعراً عند عدم توازن الكمية غير المتطابقة في طرف الشراء فقط.
  - ب. الأقل سعراً عند عدم توازن الكمية غير المتطابقة في طرف البيع فقط.
  - ج. متوسط أسعار (أ) و(ب) عند عدم توازن الكمية غير المتطابقة في الطرفين (البيع والشراء)، يقرب متوسط السعرين إلى أقرب وحدة تغيير السعر عند الإمكان.

يكون تداول الأسهم من يوم الأحد إلى يوم الخميس، باستثناء العطلات الرسمية في المملكة. ويتبع يوم التداول تسلسل الجلسات المحدد في الجدول الآتي:

الجلسة	الجدول الزمني
الجلسة الأولى: مزاد الافتتاح	١٠:٠٠-٩:٣٠
الجلسة الثانية: السوق مفتوح - تنفيذ	١٥:٠٠-١٠:٠٠
الجلسة الثالثة: مزاد الإغلاق	١٥:١٠-١٥:٠٠
الجلسة الرابعة: التداول على سعر الإغلاق	١٥:٢٠-١٥:١٠
الجلسة الخامسة: السوق مغلق	١٦:٠٠-١٥:٠٠

- يتاح تمرير وتعديل وإلغاء الأوامر خلال الجلسة الأولى والجلسة الثانية والجلسة الثالثة والجلسة الرابعة، ويتاح تعديل صلاحية الأمر وإلغاؤه خلال الجلسة الخامسة، ويتاح تعطيل الأوامر غير المنفذة خلال يوم التداول.
  - تعرض الأوامر مجتمعة بحسب السعر عند مستوى سعري محدد (عرض السوق بحسب السعر) خلال الجلسة الأولى والجلسة الثالثة.
  - تطابق الأوامر في نهاية الجلسة الأولى والجلسة الثالثة وخلال الجلسة الثانية والجلسة الرابعة.
- يحدد وقت انتهاء الجلستين الأولى والثالثة بشكل متغير يومياً ٣٠ ثانية وفق الأوقات المحددة للجلستين في الجدول أعلاه.



## ٤-٨ طريقة الاكتتاب

سوف يتم توفير نماذج طلبات الاكتتاب للمكتتبين إلكترونياً من خلال النظام الإلكتروني والذي سوف يتم توفيره في الموقع الإلكتروني لمدير الاكتتاب خلال فترة الطرح، ويجب على المكتتب تعبئة طلب الاكتتاب إلكترونياً وفقاً لتعليمات الاكتتاب الموضحة في نموذج الاكتتاب وفي هذه النشرة. وينبغي على المكتتب الموافقة على كافة الشروط والأحكام وأن يستكمل كافة الأقسام ذات الصلة في نموذج الاكتتاب.

تحتفظ الشركة بالحق في رفض أي طلب اكتتاب، جزئياً أو كلياً، وذلك في حالة عدم استيفاء أي من شروط وأحكام الاكتتاب أو عدم اتباع التعليمات اللازمة. لا يجوز إدخال أي تعديلات على نموذج طلب الاكتتاب أو سحبه بعد تقديمه، حيث يمثل نموذج طلب الاكتتاب بمجرد تقديمه اتفاقاً ملزماً قانونياً بين المكتتب والشركة.

يملك المساهمون الحاليون ١٠٠٪ من رأس مال الشركة، وسوف يمتلكون مانسبته ٨٠٪ من رأس مال الشركة بعد انتهاء الطرح، ويمكن للمستثمرين.

الحصول على نسخة إلكترونية من نشرة الإصدار هذه ونموذج طلب الاكتتاب من المستشار المالي ومدير الاكتتاب من خلال معلومات الاتصال الموضحة أدناه:

### المستشار المالي ومدير الاكتتاب

شركة الإنماء للاستثمار

الرياض، طريق الملك فهد- (برج العنود ٢)

ص.ب. ٥٥٥٦٠ الرياض ١١٥٤٤

المملكة العربية السعودية

هاتف: +٩٦٦ ١١ ٢١٨ ٥٩٩٩

فاكس: +٩٦٦ ١١ ٢١٨ ٥٩٧٠

الموقع الإلكتروني: www.alinmainvestment.com

البريد الإلكتروني: info@alinmainvestment.com

الإنماء للاستثمار  
alinma investment

## ٨-٤-١ فترة الطرح وشروطه

سيكون الاكتتاب متاحاً للمستثمرين المؤهلين بدءاً من يوم الأحد ٢١/٠٤/١٤٤٥ هـ (الموافق ٠٥/١١/٢٠٢٣ م) ولغاية يوم الإثنين ٢٩/٠٤/١٤٤٥ هـ (الموافق ١٣/١١/٢٠٢٣ م). وعند استكمال طلب الاكتتاب سيقوم مدير الاكتتاب بإشعار المكتتب بذلك عن طريق رسالة نصية، وفي حال عدم اكتمال طلب الاكتتاب أو عدم صحة المعلومات المقدمة فيه، فإن طلب الاكتتاب يعتبر لاغياً.

يجب على المستثمرين المؤهلين أن يقدموا طلب الاكتتاب إلى مدير الاكتتاب «شركة الإنماء للاستثمار» من خلال نظام الاكتتاب الإلكتروني الخاص به والذي سيتمكن المستثمرون المؤهلون من خلاله الاكتتاب في أسهم الشركة خلال فترة الطرح، على أن يتم تقديم طلب الاكتتاب في موعد أقصاه الساعة الرابعة مساءً من تاريخ الإقبال. يجب أن يرفق بطلب الاكتتاب في أسهم الطرح جميع المستندات الداعمة والمطلوبة حسب التعليمات. ويقر كل مستثمر، من خلال إكماله طلب الاكتتاب بأنه استلم هذه النشرة وقرأها، ويرغب بناءً على ذلك في الاكتتاب في الأسهم المطروحة حسب ما هو مبين في طلب الاكتتاب.

يجب على المستثمر أن يوضح في نموذج طلب الاكتتاب عدد الأسهم التي يرغب الاكتتاب بها، بحيث يكون إجمالي مبلغ الاكتتاب هو حاصل ضرب عدد الأسهم التي يرغب الاكتتاب بها في سعر الطرح البالغ (١٧) ريال سعودي للسهم الواحد. الحد الأدنى للاكتتاب هو عشرة (١٠) أسهم. بينما الحد الأقصى للاكتتاب هو مائتان وتسعة وأربعون ألف وتسعمائة وتسعون (٢٤٩,٩٩٠) سهم لكل مكتتب.

يجب تقديم نموذج طلب الاكتتاب إلكترونياً خلال فترة الطرح مع إرفاق المستندات التالية (حسبما ينطبق الحال):

١. أصل ونسخة عن بطاقة الأحوال المدنية (للمكتتب الفرد).
٢. أصل ونسخة عن صك الوكالة الشرعية (عندما يكون طلب الاكتتاب مقدماً من الوكيل بالنيابة عن المكتتب).
٣. نسخة عن السجل التجاري ونسخة عن التفويض بالتوقيع نيابة عن الشركة (إذا كان المكتتب شركة).
٤. نسخة عن السجل التجاري وصورة هوية المفوض بالتوقيع وصورة تراخيص هيئة السوق المالية (في حال كان المكتتب صندوق استثماري أو شركة مرخصة من هيئة السوق المالية، ويضاف نسخة عن الاتفاقية بين المكتتب والشركة المرخصة في حال المحافظ أو اتفاقيات الاستثمار بالنيابة).
٥. أي مستندات أخرى يتم طلبها أو الاطلاع عليها.



يجب أن تسدد كامل قيمة الأسهم المكتتب بها بإجراء حوالة مباشرة إلى حساب الأمانة الخاص بالطرح، ويحق للشركة أن ترفض نموذج طلب الاكتتاب كلياً أو جزئياً إذا لم يستوف شروط وأحكام الطرح، وسيقبل المكتتب عدد الأسهم المخصصة له ما لم تزد هذه الأسهم عن الأسهم التي طلب الاكتتاب بها.

#### ٢-٤-٨ طريقة التخصيص ورد الفائض

سيقوم مدير الاكتتاب بفتح حساب أمانة لاستلام مبالغ الاكتتاب. ويجب على كل مكتتب تعبئة طلب الاكتتاب إلكترونياً وتسليمه في النظام الإلكتروني والذي سوف يتم توفيره في الموقع الإلكتروني للمستشار المالي ومدير الاكتتاب وتحويل المبالغ المكتتب بها في حساب الأمانة الخاص بالطرح.

يقر كل مكتتب بأنه استلم هذه النشرة وقرأها، وبناءً عليه يقر برغبته في الاكتتاب في الأسهم المطروحة حسب ما هو مبين في طلب الاكتتاب.

وسيتم تخصيص الأسهم المطروحة للاكتتاب وفقاً لما يقترحه المستشار المالي ومدير الاكتتاب بالتشاور مع الشركة، وسيتم الإعلان عن عملية التخصيص النهائي لأسهم الطرح في موعد أقصاه يوم الخميس ٢٠٢٣/٠٥/٠٥ هـ (الموافق ٢٠٢٣/١١/١٦ م) وسيكون رد الفائض خلال يومي عمل من تاريخ التخصيص، ولن تكون هناك أي عمولات أو استقطاعات من الجهة المستلمة لمتحصلات الطرح أو المستشار المالي ومدير الاكتتاب أو الشركة.

وسوف يتم رد فائض الاكتتاب، إن وجد، في موعد أقصاه يوم الاثنين ٢٠٢٣/٠٥/٠٦ هـ (الموافق ٢٠٢٣/١١/٢٠ م). وسيُرسل مدير الاكتتاب إشعارات/ تأكيدات للمتقدمين للاكتتاب تبلغهم فيها عن العدد النهائي للأسهم المخصصة لكل منهم والمبالغ الفائضة التي سيتم إعادتها لهم، إن وجدت. وذلك عبر رسالة نصية أو رسالة بريد إلكتروني للمزيد من المعلومات فإنه يتعين على المكتتبين الاتصال بالمستشار المالي أو مدير الاكتتاب.

#### ٣-٤-٨ الأوقات الظروف التي يجوز فيها تعليق أسهم الشركة

##### تعليق الطرح أو إلغائه

أ. يجوز للهيئة تعليق تداول الأسهم أو إلغاء إدراجها في أي وقت حسبما تراه مناسباً في أي من الحالات الآتية:

- إذا رأت ضرورة ذلك لحماية المستثمرين أو للمحافظة على سوق منتظمة.
- إذا أخفقت الشركة إخفاً تراه الهيئة جوهرياً في الالتزام بنظام السوق المالية أو لوائحها التنفيذية أو قواعد السوق.
- إذا لم تسدد الشركة أي مقابل مالي مستحق للهيئة أو السوق أو أي غرامات مستحقة للهيئة في مواعيدها.
- إذا رأت أن الشركة أو أعمالها أو مستوى عملياتها أو أصولها لم تعد مناسبة لاستمرار إدراج الأسهم في السوق الموازية.
- عند الإعلان عن استحواذ عكسي لا يتضمن معلومات كافية بشأن الصفقة المقترحة. وفي حال أعلنت الشركة عن معلومات كافية تتعلق بالكيان المستهدف، وافتنعت الهيئة، بعد إعلان الشركة، بأنه ستوافر معلومات كافية متاحة للجمهور حول الصفقة المقترحة للاستحواذ العكسي، فللهيئة اتخاذ قرار بعدم تعليق التداول في هذه المرحلة.
- عند تسرب معلومات عن الصفقة المقترحة للاستحواذ العكسي، ويتعذر على الشركة تقييم وضعه المالي بدقة ويتعذر إبلاغ السوق وفقاً لذلك.
- إذا لم تستوفي متطلبات السيولة المحددة في الفقرة (ب) من المادة الحادية والأربعين من قواعد الإدراج بعد مضي المدة المحددة في الفقرة الفرعية (١) من الفقرة (د) من المادة الثانية والأربعين من قواعد الإدراج.
- عند قيد طلب افتتاح إجراء إعادة التنظيم المالي للمُصدر الذي بلغت خسائره المتراكمة ٥٠٪ فأكثر من رأس ماله لدى المحكمة بموجب نظام الإفلاس.
- عند قيد طلب افتتاح إجراء التصفية أو إجراء التصفية الإدارية للمُصدر لدى المحكمة بموجب نظام الإفلاس.
- عند صدور حكم المحكمة النهائي بإنهاء إجراء إعادة التنظيم المالي وافتتاح إجراء التصفية أو إجراء التصفية الإدارية للمصدر بموجب نظام الإفلاس.
- عند صدور حكم المحكمة النهائي بافتتاح إجراء التصفية أو إجراء التصفية الإدارية للمُصدر بموجب نظام الإفلاس.



ب. يخضع رفع تعليق التداول المفروض بموجب الفقرة (أ) المذكورة أعلاه للاعتبارات التالية:

١. معالجة الأوضاع التي أدت إلى التعليق بشكل كاف، وعدم وجود ضرورة لاستمرار التعليق حماية للمستثمرين.
  ٢. أن رفع التعليق. من المرجح عدم تأثيره في النشاط العادي للسوق.
  ٣. التزام المصدر بأي شروط أخرى تراها الهيئة.
  ٤. عند صدور حكم المحكمة النهائي بافتتاح إجراء إعادة التنظيم المالي للمصدر بموجب نظام الإفلاس ما لم يكن موقفاً عن مزاولته نشاطاته من قبل الجهة المختصة ذات العلاقة، وذلك في حال كان التعليق وفق الفقرة الفرعية (٨) من الفقرة (أ) أعلاه.
  ٥. عند صدور حكم المحكمة النهائي برفض افتتاح إجراء التصفية أو إجراء التصفية الإدارية بموجب نظام الإفلاس ما لم يكن موقفاً عن مزاولته نشاطاته من قبل الجهات المختصة ذات العلاقة، وذلك في حال كان التعليق وفق الفقرة الفرعية (٩) من الفقرة (أ) أعلاه.
- ج. تعلق السوق تداول الأوراق المالية للمصدر في أي من الحالات الآتية:
١. عند عدم التزام الشركة بالمواعيد المحددة للإفصاح عن معلوماتها المالية الدورية وفق اللوائح التنفيذية ذات العلاقة.
  ٢. عند تضمن تقرير مراجع الحسابات على القوائم المالية للشركة رأي معارض أو امتناع عن إبداء الرأي إلى حين إزالة الرأي المعارض أو الامتناع عن إبداء الرأي.
  ٣. إذا لم تستوف متطلبات السيولة المحددة في البابين الثاني والثامن من قواعد الإدراج بعد مضي المهلة التي تحددها السوق المالية للشركة لتصحيح أوضاعها ما لم توافق الهيئة على خلاف ذلك.
  ٤. عند صدور قرار عن الجمعية العامة غير العادية للشركة بتخفيض رأس ماله وذلك ليومي التداول التاليين لصدور القرار.
- د. ترفع السوق التعليق المشار إليه في الفقرات الفرعية (١) و(٢) من الفقرة (ج) أعلاه، بعد مضي جلسة تداول واحدة تلي انتفاء سبب التعليق، وفي حالة إتاحة تداول أسهم المصدر خارج المنصة، ترفع السوق التعليق خلال مدة لا تتجاوز خمسة جلسات تداول تلي انتفاء سبب التعليق.
- هـ. يجوز للسوق في أي وقت أن تقترح على الهيئة تعليق تداول أي أوراق مالية مدرجة أو إلغاء إدراجها إذا رأت أنه من المرجح حدوث أي من الحالات الواردة في الفقرة (أ) أعلاه.
- و. يجب على المصدر الذي عُلق تداول أوراقه المالية الاستمرار في الالتزام بالنظام ولوائح التنفيذ وقواعد السوق.
- ز. إذا استمر تعليق تداول الأوراق المالية مدة (٦) أشهر من دون أن يتخذ المصدر إجراءات مناسبة لتصحيح ذلك التعليق، فيجوز للهيئة إلغاء إدراج الأوراق المالية للمصدر.
- ح. عند إكمال المصدر لعملية استحواد عكسي، يلغى إدراج أسهم المصدر. وإذا رغب المصدر في إعادة إدراج أسهمه، فعليه تقديم طلب جديد لإدراج أسهمه وفقاً لقواعد الإدراج واستيفاء المتطلبات ذات العلاقة المنصوص عليها في قواعد طرح الأوراق المالية والالتزامات المستمرة.
- ط. لا تخل هذه البنود بتعليق التداول أو إلغاء الإدراج الناتج عن خسائر الشركة بناءً على اللوائح التنفيذية وقواعد السوق ذات العلاقة.

## الإلغاء الاختياري للإدراج

- أ. لا يجوز للشركة بعد إدراج أوراقها المالية في السوق إلغاء الإدراج إلا بموافقة سابقة من الهيئة. وللحصول على موافقة الهيئة، يجب على الشركة تقديم طلب الإلغاء إلى الهيئة مع تقديم إشعار متزامن للسوق المالية بذلك، وأن يشمل الطلب المعلومات الآتية:
١. الأسباب المحددة لطلب الإلغاء أو التعليق.
  ٢. نسخة من الإفصاح المشار إليه في البند (د) أدناه.
  ٣. نسخة من المستندات ذات العلاقة ونسخة من أي وثيقة مرسلة إلى المساهمين، إذا كان إلغاء الإدراج نتيجة عملية استحواد أو أي إجراء آخر تتخذه الشركة.
  ٤. أسماء ومعلومات الاتصال الخاصة بالمستشار المالي والمستشار القانوني المعيّنين بموجب اللوائح التنفيذية ذات العلاقة.



- ب. يجوز للهيئة أن تقبل وترفض طلب التعليق أو الإلغاء حسب تقديرها .
- ج. يجب على الشركة الحصول على موافقة الجمعية العامة (غير العادية) على إلغاء الإدراج بعد حصوله على موافقة الهيئة.
- د. عند إلغاء الإدراج بناءً على طلب الشركة، يجب على الشركة أن تفصح للجمهور عن ذلك في أقرب وقت ممكن. ويجب أن يتضمن الإفصاح على الأقل سبب الإلغاء وطبيعة الحدث الذي أدى إليه ومدى تأثيره في نشاطات الشركة.

## التعليق المؤقت

- أ. يجوز للشركة أن تطلب من السوق المالية تعليق تداول أوراقها المالية مؤقتاً عند وقوع حدث خلال فترة التداول يجب الإفصاح عنه من دون تأخير بموجب نظام السوق المالية أو لوائح التنفيذ أو قواعد السوق ولا تستطيع الشركة تأمين سريته حتى نهاية فترة التداول، وتقوم السوق المالية بتعليق تداول الأوراق المالية لذلك المصدر فور تلقيها للطلب.
- ب. عند تعليق التداول مؤقتاً بناءً على طلب المصدر، يجب على الشركة أن تفصح للجمهور في -أقرب وقت ممكن- عن سبب التعليق والمدة المتوقعة له وطبيعة الحدث الذي أدى إليه ومدى تأثيره في نشاطات الشركة.
- ج. يجوز للهيئة أن تعلق التداول مؤقتاً من دون طلب من الشركة عندما يكون لديها معلومات أو تكون هناك ظروف قد تؤثر في نشاطات الشركة، وترى أن تلك الظروف ربما تؤثر في نشاط السوق المالية أو تخل بحماية المستثمرين. ويجب على الشركة عندما تخضع أوراقها المالية للتعليق المؤقت للتداول الاستمرار في الالتزام بنظام السوق المالية ولوائح التنفيذ وقواعد السوق.
- د. للسوق أن تقترح على الهيئة ممارسة صلاحيتها وفق البند (٣) المذكورة أعلاه إذا تبين لها معلومات أو ظروف قد تؤثر في نشاطات الشركة، ومن المحتمل أن تؤثر في نشاط السوق أو في حماية المستثمرين.
- هـ. يرفع التعليق المؤقت للتداول عند انتهاء المدة المحددة في الإفصاح المشار إليه في البند (ب) المذكور أعلاه، ما لم ترى الهيئة أو السوق المالية خلاف ذلك.

إعادة تسجيل وقبول إدراج أوراق مالية سبق إلغاء إدراجها .

إذا رغب المصدر في إدراج أوراق مالية سبق إلغاء طلب إدراجها، يجب عليه تقديم طلب جديد وفق الإجراءات المنصوص عليها في قواعد طرح الأوراق المالية والالتزامات المستمرة وقواعد الإدراج.

## ٥-٨ القرارات والموافقات التي ستدرج بموجبها الأسهم

تم الحصول على جميع الموافقات الرسمية اللازمة لعملية طرح الأسهم بما في ذلك:

توصية مجلس الإدارة الصادرة بتاريخ ١٤٤٤/٠١/٠٣هـ (الموافق ٢٠٢٢/٠٨/٠١م)، بالتوصية للجمعية العامة العادية بالموافقة على طرح أسهم الشركة في السوق الموازية - نمو.

موافقة الجمعية العامة العادية بتاريخ ١٤٤٤/٠٢/٢٥هـ (الموافق ٢٠٢٢/٠٩/٢١م)، على طرح أسهم الشركة في السوق الموازية - نمو.

موافقة من شركة تداول السعودية «تداول» على الإدراج بتاريخ ١٤٤٤/٠٦/٢٢هـ (الموافق ٢٠٢٢/٠١/١٥م)، وهذه الموافقة مشروطة بالحصول على موافقة هيئة السوق المالية.

موافقة الهيئة على نشرة الإصدار هذه وكافة المستندات المؤيدة التي طلبتها الهيئة وذلك بتاريخ إعلانها في موقعها الرسمي يوم الثلاثاء ١٤٤٤/١٢/٠٢هـ (الموافق ٢٠٢٣/٠٦/٢٠م).

## ٦-٨ الترتيبات القائمة لمنع التصرف في أسهم معينة (فترة الحظر)

يحظر على كبار المساهمين المذكورين في الصفحة (ز) من هذه النشرة التصرف في أسهمهم لمدة اثني عشر (١٢) شهراً من تاريخ بدء تداول أسهم الشركة في السوق الموازية، ويجوز لهم التصرف في أسهمهم بعد انتهاء هذه الفترة دون الحاجة للحصول على موافقة مسبقة من هيئة السوق المالية. وبخلاف فترة الحظر المفروضة من الهيئة على كبار المساهمين، لا توجد أي ترتيبات قائمة أخرى تمنع التصرف في أسهم معينة.





## V-8 نبذة عن شركة تداول السعودية

تم تأسيس نظام تداول في عام ٢٠٠١م، كنظام بديل لنظام معلومات الأوراق المالية الإلكتروني، وكان قد بدأ تداول الأسهم الإلكتروني في المملكة عام ١٩٩٠م. وتتم عملية التداول من خلال نظام إلكتروني متكامل ابتداءً من تنفيذ الصفقة وانتهاءً بالتسوية، ويتم التداول كل يوم عمل من أيام الأسبوع من الأحد إلى الخميس على فترة واحدة من الساعة ١٠ صباحاً وحتى ٣ عصراً ويتم خلالها تنفيذ الأوامر. أما خارج هذه الأوقات فيسمح بإدخال الأوامر وتعديلها وإلغائها من الساعة ٩:٣٠ صباحاً وحتى الساعة ١٠ صباحاً، تتغير هذه الأوقات خلال شهر رمضان ويتم الإعلان عن طريق تداول ويتم تنفيذ الصفقات من خلال مطابقة آلية للأوامر، ويتم استقبال وتحديد أولوية الأوامر وفقاً للسعر. وبشكل عام تنفذ أوامر السوق أولاً (وهي الأوامر المشتملة على أفضل الأسعار)، وتليها الأوامر محددة السعر، وفي حال إدخال عدة أوامر بنفس السعر فإنه يتم تنفيذها وفقاً لتوقيت الإدخال.

يقوم نظام تداول بتوزيع نطاق شامل من المعلومات من خلال قنوات مختلفة أبرزها موقع تداول على الإنترنت، ويتم توفير بيانات السوق بشكل فوري لمزودي المعلومات المعروفين مثل رويترز. وتتم تسوية الصفقات خلال يومي عمل T+٢، أي أن نقل الملكية للأسهم يتم بعد تنفيذ الصفقة بيومي عمل.

وينبغي على المصدر الإفصاح عن جميع القرارات والمعلومات ذات الأهمية للمستثمرين عبر نظام تداول. وتقع على عاتق إدارة تداول مسؤولية مراقبة السوق بهدف ضمان عدالة التداول وكفاءة عمليات السوق.

## الإقرارات والتعهدات الخاصة





## ١-٩ التعهدات الخاصة بالاككتاب

بتعبئة نموذج طلب الاككتاب وتقديمه، فإن المكتتب يقر بما يلي:

١. الموافقة على اكتتابه في الشركة بعدد الأسهم الموضحة في نموذج طلب الاككتاب.
٢. أنه قد اطلع على نشرة الإصدار وعلى كافة محتوياتها ودرسها بعناية وفهم مضمونها.
٣. الموافقة على النظام الأساسي للشركة والشروط الواردة في نشرة الإصدار.
٤. عدم التنازل عن حقه بمطالبة الشركة والرجوع عليها بكل ضرر ينجم بشكل مباشر من جراء احتواء نشرة الإصدار هذه على معلومات جوهرية غير صحيحة أو غير كافية أو نتيجة إغفال معلومات جوهرية تؤثر بشكل مباشر على قبول المكتتب بالاككتاب في حال إضافتها في النشرة.
٥. أنه لم يسبق له ولأي من أفراد عائلته المشمولين في نموذج طلب الاككتاب، التقدم بطلب للاككتاب في الأسهم المطروحة ويوافق على أن للشركة الحق في رفض طلبات الاككتاب المزدوجة.
٦. قبوله الأسهم المخصصة بموجب نموذج طلب الاككتاب وقبوله كافة شروط وتعليمات الاككتاب الواردة في الطلب وفي نشرة الإصدار.
٧. ضمان عدم إلغاء أو تعديل طلب الاككتاب بعد تقديمه للجهة المستلمة.

## ٢-٩ سجل الأسهم وترتيبات التعامل

تحتفظ تداول بسجل للمساهمين يحتوي على أسمائهم وجنسياتهم وعناوين إقامتهم ومهنتهم والأسهم التي يمتلكونها والمبالغ المدفوعة من هذه الأسهم.

## إجراءات عدم اكتمال الطرح





## إجراءات عدم اكتمال الطرح

١٠.

إذا لم يكتمل الطرح في التاريخ المحدد لانتهاء عملية الطرح المبين في نشرة الإصدار هذه (فضلاً راجع «التواريخ المهمة وإجراءات الطرح» في صفحة (ي) من هذه النشرة)، سيقوم المستشار المالي خلال (١٠) عشرة أيام من انتهاء فترة الطرح بإشعار الهيئة كتابياً بعدم اكتمال الطرح ومن ثم سيقوم بإشعار المكتتبين، وبالتنسيق مع مدير الاكتتاب ستتم إعادة المبالغ التي تم جمعها من المكتتبين (إن وجدت) من دون خصم أي عمولات أو رسوم.

وتؤكد الشركة التزامها بأي قرارات أو تعليمات أو إجراءات تصدر من هيئة السوق المالية في حال عدم اكتمال الطرح.

## المستندات المتاحة للمعاينة





## المستندات المتاحة للمعاينة

.ال

ستكون المستندات التالية متاحة للمعاينة في المقر الرئيسي للشركة خلال أيام العمل (من الأحد إلى الخميس) بين الساعة ٩ صباحاً وحتى الساعة ٤ مساءً، أو من خلال غرفة بيانات افتراضية سيتيحها المستشار المالي «الإنماء للاستثمار» للمستثمرين المؤهلين عند طلبهم من خلال البريد الإلكتروني (info@alinmainvestment.com)، وذلك خلال أيام العمل يوم الخميس ١٨/٤/١٤٤٥هـ (الموافق ٢٣/١١/٢٠٢٢م) إلى يوم الاثنين ٢٩/٤/١٤٤٥هـ (الموافق ١٣/١١/٢٠٢٢م) ( خلال فترة لا تقل عن (٧) أيام قبل نهاية فترة الطرح):

- السجل التجاري الرئيسي للشركة.
- النظام الأساسي للشركة وعقد التأسيس.
- توصية مجلس الإدارة على طرح وإدراج أسهم الشركة في السوق الموازية - نمو.
- موافقة الجمعية العامة العادية للشركة على الطرح لأسهم الشركة في السوق الموازية.
- موافقة هيئة السوق المالية على طلب تسجيل وطرح أسهم الشركة في السوق الموازية.
- موافقة شركة تداول السعودية (تداول السعودية) على إدراج أسهم الشركة في السوق الموازية.
- الآلية التي حُدد بناءً عليها سعر الطرح (تقرير التقييم للشركة معد من قبل المستشار المالي «شركة الإنماء للاستثمار».
- القوائم المالية المراجعة للشركة للسنة المالية المنتهية في ٢١/١٢/٢٠٢١م.
- القوائم المالية المراجعة للشركة للسنة المالية المنتهية في ٢١/١٢/٢٠٢٢م.
- الموافقة الخطية من قبل:
- أ. المستشار المالي ومدير الاكتتاب «شركة الإنماء للاستثمار» على إدراج اسمه وشعاره وإفادته ضمن هذه النشرة.
- ب. المحاسب القانوني (شركة إبراهيم أحمد البسام وشركاؤه -محاسبون قانونيون) على إدراج اسمه وشعاره وإفادته ضمن هذه النشرة.
- ج. المحاسب القانوني (شركة المحاسبون المتحدون للاستشارات المهنية) على إدراج اسمه وشعاره وإفادته ضمن هذه النشرة.

# تقرير المحاسب القانوني







تقرير المحاسب القانوني

١٢.



١-١٢ القوائم المالية المراجعة للشركة للسنة المالية المنتهية في ٣١/١٢/٢٠٢١م



شركة الرياض للحديد

(شركة ذات مسؤولية محدودة)

القوائم المالية الموحدة للسنة المنتهية في ٣١ ديسمبر ٢٠٢١م

مع تقرير المراجع المستقل



شركة الرياض للحديد  
(شركة ذات مسؤولية محدودة)  
القوائم المالية الموحدة مع تقرير المراجع المستقل  
للسنة المنتهية في ٣١ ديسمبر ٢٠٢١ م

---

<u>صفحة</u>	<u>فهرس</u>
-	تقرير المراجع المستقل
١	قائمة المركز المالي الموحدة
٢	قائمة الدخل الشامل الموحدة
٣	قائمة التغيرات في حقوق الملكية الموحدة
٤	قائمة التدفقات النقدية الموحدة
٤٢-٥	إيضاحات حول القوائم المالية الموحدة



**PKF**

**شركة إبراهيم أحمد البسام وشركاؤه**  
**محاسبون قانونيون - البسام وشركاؤه**  
(عضو بي كي اف العالمية)

## تقرير المراجع المستقل

إلى الشركاء/ في شركة الرياض للحديد  
(شركة ذات مسؤولية محدودة)

### التقرير عن مراجعة القوائم المالية الموحدة

#### الرأي

لقد راجعنا القوائم المالية الموحدة لشركة الرياض للحديد ("الشركة") والشركة التابعة لها (بشار اليهما معاً بلفظ "المجموعة")، والتي تشمل قائمة المركز المالي الموحدة كما في ٣١ ديسمبر ٢٠٢١م، وقائمة الدخل الشامل الموحدة وقائمة التغيرات في حقوق الملكية الموحدة وقائمة التدفقات النقدية الموحدة للسنة المنتهية في ذلك التاريخ، والإيضاحات المرفقة بالقوائم المالية الموحدة، بما في ذلك ملخص للسياسات المحاسبية المهمة.

وفي رأينا، فإن القوائم المالية الموحدة المرفقة تعرض بشكل عادل، من جميع الجوانب الجوهرية، المركز المالي الموحد للمجموعة كما في ٣١ ديسمبر ٢٠٢١م وأدائها المالي وتدفقاتها النقدية الموحدة للسنة المنتهية في ذلك التاريخ، وفقاً للمعايير الدولية للتقرير المالي المعتمدة في المملكة العربية السعودية، والمعايير والإصدارات الأخرى المعتمدة من الهيئة السعودية للمراجعين والمحاسبين.

#### أساس الرأي

لقد قمنا بالمراجعة وفقاً للمعايير الدولية للمراجعة المعتمدة في المملكة العربية السعودية. ومسؤوليتنا بموجب تلك المعايير موضحة بالتفصيل في قسم "مسؤوليات المراجع عن مراجعة القوائم المالية" الوارد في تقريرنا. ونحن مستقلون عن المجموعة وفقاً لقواعد سلوك وأداب المهنة المعتمدة في المملكة العربية السعودية وذات الصلة بمراجعتنا للقوائم المالية الموحدة، وقد وقينا أيضاً بمسؤولياتنا الأخلاقية وفقاً لهذه القواعد. وفي اعتقادنا، فإن أدلة المراجعة التي حصلنا عليها تعد كافية ومناسبة لتوفير أساس لإبداء رأينا.

### مسؤوليات الإدارة والمكلفين بالحوكمة عن القوائم المالية الموحدة

إن الإدارة هي المسؤولة عن إعداد القوائم المالية الموحدة وعرضها بشكل عادل وفقاً للمعايير الدولية للتقرير المالي المعتمدة في المملكة العربية السعودية، والمعايير والإصدارات الأخرى المعتمدة من الهيئة السعودية للمراجعين والمحاسبين ووفقاً لنظام الشركات وعقد تأسيس الشركة، وهي المسؤولة عن الرقابة الداخلية التي ترى أنها ضرورية لتمكينها من إعداد قوائم مالية موحدة خالية من التحريف الجوهرية، سواء بسبب غش أو خطأ.

وعند إعداد القوائم المالية الموحدة، فإن الإدارة هي المسؤولة عن تقييم قدرة المجموعة على البقاء كمنشأة مستمرة وعن الإفصاح بحسب مقتضى الحال، عن الأمور المتعلقة بالاستمرارية، واستخدام أساس الاستمرارية في المحاسبة، ما لم تكن هناك نية لدى الإدارة لتصفية المجموعة أو إيقاف عملياتها، أو ما لم يكن لديها أي خيار آخر واقعي سوى القيام بذلك.

والمكلفون بالحوكمة، أي مجلس الإدارة، هم المسؤولون عن الإشراف على آلية التقرير المالي في المجموعة.

### مسؤوليات المراجع عن مراجعة القوائم المالية الموحدة

تتمثل أهدافنا في الوصول إلى تأكيد معقول عما إذا كانت القوائم المالية الموحدة ككل تخلو من التحريف الجوهرية، سواء بسبب غش أو خطأ، وإصدار تقرير المراجع الذي يتضمن رأينا. والتأكيد المعقول هو مستوى عالٍ من التأكيد، لكنه لا يضمن أن المراجعة التي تم القيام بها وفقاً للمعايير الدولية للمراجعة المعتمدة في المملكة العربية السعودية ستكشف دائماً عن التحريف الجوهرية عند وجوده. ويمكن أن تنشأ التحريفات عن غش أو خطأ، وتعد التحريفات جوهرية إذا كان من المتوقع بدرجة معقولة أنها قد تؤثر، منفردة أو في مجملها، على القرارات الاقتصادية التي يتخذها المستخدمون على أساس هذه القوائم المالية الموحدة.



**PKF**

**شركة إبراهيم أحمد البسام وشركاؤه**  
**محاسبون قانونيون - البسام وشركاؤه**  
(عضو بي كي اف العالمية)

## تقرير المراجع المستقل (تتمة)

إلى الشركاء/ في شركة الرياض للحديد  
(شركة ذات مسؤولية محدودة)

التقرير عن مراجعة القوائم المالية الموحدة (تتمة)

مسؤوليات المراجع عن مراجعة القوائم المالية الموحدة (تتمة)

وكجزء من عملية المراجعة التي تتم وفقاً للمعايير الدولية للمراجعة المعتمدة في المملكة العربية السعودية، فإننا نمارس الحكم المهني ونحافظ على نزعة الشك المهني طوال المراجعة. ونقوم أيضاً بما يلي:

- تحديد وتقييم مخاطر التحريف الجوهرية في القوائم المالية الموحدة، سواء بسبب غش أو خطأ، وتصميم وتنفيذ إجراءات مراجعة تستجيب لتلك المخاطر، والحصول على أدلة مراجعة كافية ومناسبة لتوفير أساس رأينا. ويُعد خطر عدم اكتشاف التحريف الجوهرية الناتج عن غش أعلى من الخطر الناتج عن خطأ، نظراً لأن الغش قد ينطوي على تواطؤ أو تزوير أو إغفال ذكر متعمد أو إفادات مضللة أو تجاوز لإجراءات الرقابة الداخلية.
  - التوصل إلى فهم للرقابة الداخلية ذات الصلة بالمراجعة من أجل تصميم إجراءات المراجعة المناسبة في ظل الظروف القائمة، وليس لغرض إبداء رأي في فاعلية الرقابة الداخلية.
  - تقييم مدى مناسبة السياسات المحاسبية المستخدمة ومدى معقولية التقديرات المحاسبية والإفصاحات المتعلقة بها التي أعدتها الإدارة.
  - التوصل إلى استنتاج بشأن مدى مناسبة استخدام الإدارة لأساس الاستمرارية في المحاسبة، وما إذا كان هناك عدم تأكيد جوهري متعلق بأحداث أو ظروف قد تثير شكاً كبيراً حول قدرة المجموعة على البقاء كمنشأة مستمرة استناداً إلى أدلة المراجعة التي تم الحصول عليها. وإذا خالصنا إلى وجود عدم تأكيد جوهري، فإن علينا أن نلفت الانتباه في تقريرنا إلى الإفصاحات ذات العلاقة الواردة في القوائم المالية الموحدة، أو علينا أن نقوم بتعديل رأينا إذا كانت تلك الإفصاحات غير كافية. وتستند استنتاجاتنا إلى أدلة المراجعة التي تم الحصول عليها حتى تاريخ تقرير المراجع. ومع ذلك، فإن أحداثاً أو ظروفًا مستقبلية قد تتسبب في توقف المجموعة عن البقاء كمنشأة مستمرة.
  - تقييم العرض العام للقوائم المالية الموحدة وهيكلها ومحتواها، بما فيها الإفصاحات، وما إذا كانت القوائم المالية الموحدة تعبر عن المعاملات والأحداث التي تمثلها بطريقة تحقق العرض العادل.
  - الحصول على ما يكفي من أدلة المراجعة المناسبة فيما يتعلق بالمطلوبات المالية للمنشآت أو الأنشطة التجارية ضمن المجموعة، لإبداء رأي حول القوائم المالية الموحدة. ونحن مسؤولون عن توجيه عملية مراجعة المجموعة والإشراف عليها وتنفيذها. ونظّل وحدنا المسؤولين عن رأي المراجعة.
- ونحن نتواصل مع المكلفين بالحوكمة فيما يتعلق بجملة أمور من بينها نطاق المراجعة وتوقيتها المخطط لهما والنتائج المهمة للمراجعة، بما في ذلك أي أوجه قصور مهمة في الرقابة الداخلية نقوم باكتشافها أثناء المراجعة.

عن البسام وشركاؤه

الرياض، المملكة العربية السعودية



زاهر عبد الله الحجاج

محاسب قانوني - ترخيص رقم (٥٦٢)

التاريخ: ٢٠ رمضان ١٤٤٣ هـ  
الموافق: ٢١ إبريل ٢٠٢٢ م



شركة الرياض للحديد  
(شركة ذات مسؤولية محدودة)  
قائمة المركز المالي الموحدة  
كما في ٣١ ديسمبر ٢٠٢١ م  
(جميع المبالغ بالريال السعودي ما لم يتم ذكر خلاف ذلك)

إيضاح	٣١ ديسمبر ٢٠٢١ م	٣١ ديسمبر ٢٠٢٠ م معدلة (إيضاح ٦)	١ يناير ٢٠٢٠ م معدلة (إيضاح ٦)
<b>الموجودات</b>			
<b>الموجودات غير المتداولة</b>			
٧	١٥,٤٧٠,٧٢٥	٤,٦٥٨,٥٥٠	٥,١٥٤,٩١٨
٨	٣,٦٩٥,٠٠٠	-	-
٩	٥,٢٦٥,٩١٤	٤,٧٧٠,٩٤٦	٣,٦٩١,٤٧٥
	٢٤,٤٣١,٦٣٩	٩,٤٢٩,٤٩٦	٨,٨٤٦,٣٩٣
<b>إجمالي الموجودات غير المتداولة</b>			
<b>الموجودات المتداولة</b>			
١٠	٢٩,٥٦٣,١٠٣	١١,٨٦٣,٣٥٨	١٧,٦٦٩,٥٦٢
١١	٢٥,٢٠١,٥١٥	٣٦,٥١٨,٣٥٣	٢١,٨٤١,٤٧٣
١٢	٢,٦٩٥,٣٧٤	١,٤٦٧,٢٩٤	٦٤٨,٦٣٤
١٣-١	-	٦,٦٥١,١٦٦	١٢,٠٠٧,٣٨٥
١٤	١٣,٧٤٤,٥٨٠	٨,٠٦٠,٥٤٧	٣,٣٩٩,٧٤٤
	٧١,٢٠٤,٥٧٢	٦٤,٥٦٠,٧١٨	٥٥,٥٦٦,٧٩٨
	٩٥,٦٣٦,٢١١	٧٣,٩٩٠,٢١٤	٦٤,٤١٣,١٩١
<b>إجمالي الموجودات المتداولة</b>			
<b>إجمالي الموجودات</b>			
<b>حقوق الملكية والمطلوبات</b>			
<b>حقوق الملكية</b>			
١٥	٥٠,٠٠٠,٠٠٠	١٠,٧٠٠,٠٠٠	١٠,٧٠٠,٠٠٠
١٧	٤,٠٢٧,٦٦١	٣,٢١٠,٠٠٠	٣,٢١٠,٠٠٠
	(٨٧٢,٧٩٨)	(٩٢٨,٦٧٨)	(١,٢٤٤,٤٧١)
١٦	١٠,٥٣٤,٠٢٦	٣١,١٨٤,١٨٣	٣٤,١٨٣,٢٦٦
	٦٣,٦٨٨,٨٨٩	٤٤,١٦٥,٥٠٥	٤٦,٨٤٨,٧٩٥
<b>إجمالي حقوق الملكية</b>			
<b>المطلوبات غير المتداولة</b>			
٩	٣,٧٤٥,٠٣٧	٣,٧٠٩,١١٣	٢,٧٨٩,٧٨٩
١٩-٢	٦,٣٢٤,٦٩٢	٣,١٣٦,٩٠٥	٣,١٤٧,٢١١
٢٠	-	٤,١٠٤,٢٧٨	١,٦٤٦,٩٤٦
	١٠,٠٦٩,٧٢٩	١٠,٩٥٠,٢٩٦	٧,٥٨٣,٩٤٦
<b>إجمالي المطلوبات غير المتداولة</b>			
<b>المطلوبات المتداولة</b>			
٢٠	١٢,٩٠٤,٢٧٨	٧,٧٣٢,٦٧٠	٥,٦٠٣,٣٥٦
٩	١,٩٧١,٤٠٩	١,٣٠٦,٢٦٤	٨٢٠,٩٢٤
	٢,٢٢٩,٦٩٦	١,٤٣٩,٣٧٩	٨٠٥,٤٠٩
٢١	٣,٥٤٦,٥٠٦	٢,٢١٧,٧٨٨	١,٥٧٦,٣٩٧
١٣-٢	-	٥,١١٣,٥٩٠	١٨٩,١٤٢
٢٢-٢	١,٢٢٥,٧٠٤	١,٠٦٤,٧٢٢	٩٨٥,٢٢٢
	٢١,٨٧٧,٥٩٣	١٨,٨٧٤,٤١٣	٩,٩٨٠,٤٥٠
	٣١,٩٤٧,٣٢٢	٢٩,٨٢٤,٧٠٩	١٧,٥٦٤,٣٩٦
	٩٥,٦٣٦,٢١١	٧٣,٩٩٠,٢١٤	٦٤,٤١٣,١٩١
<b>إجمالي المطلوبات المتداولة</b>			
<b>إجمالي المطلوبات</b>			
<b>إجمالي المطلوبات وحقوق الملكية</b>			
٢٨			
الالتزامات المحتملة والارتباطات الرأسمالية			

تعتبر الإيضاحات المرفقة من ١ إلى ٣٤ جزءاً لا يتجزأ من هذه القوائم المالية الموحدة.



شركة الرياض للحديد  
(شركة ذات مسؤولية محدودة)  
قائمة الدخل الشامل الموحدة  
للسنة المنتهية في ٣١ ديسمبر ٢٠٢١ م  
(جميع المبالغ بالريال السعودي ما لم يتم ذكر خلاف ذلك)

٣١ ديسمبر ٢٠٢٠ م معدلة (إيضاح ٦)	٣١ ديسمبر ٢٠٢١ م	إيضاح	
١١٠,٨٣٠,٢٦٨	١٤٤,٧٤٢,٩٧٣	٢٣	المبيعات
(١٠٤,٠٤٢,٧٦٤)	(١٢٨,٨٠٦,٦٩٤)	٢٤	تكلفة المبيعات
٦,٧٨٧,٥٠٤	١٥,٩٣٦,٢٧٩		مجمّل الدخل
(١,٤٥٦,٥٧٤)	(١,٧٠٦,٢٦٠)	٢٥	مصروفات بيعيه وتسويقية
(١,٩٥٩,١٩١)	(٥,٦٩٢,١٣١)	٢٦	مصروفات عمومية وإدارية
١٩٦,٣٩٨	٥٤٩,٤٧٤		إيرادات أخرى
(١١٢,٢٩٢)	٤٦٥,٩٤١	١١	عكس/ (تكوين) مخصص الهبوط في قيمة المدينة التجارية
٣,٤٥٥,٨٤٥	٩,٥٥٣,٣٠٣		الدخل من التشغيل
(٣٩٠,٢٠٦)	(٢٦٦,١٤٤)	٢٧	تكاليف التمويل
٣,٠٦٥,٦٣٩	٩,٢٨٧,١٥٩		صافي دخل السنة قبل الزكاة
(١,٠٦٤,٧٢٢)	(١,١١٠,٥٤٥)	٢-٢٢	الزكاة
٢,٠٠٠,٩١٧	٨,١٧٦,٦١٤		صافي دخل السنة
			الدخل الشامل الآخر:
٣١٥,٧٩٣	٥٥,٨٨٠	٢-١٩	بنود لن يتم إعادة تصنيفها لاحقاً ضمن قائمة الربح أو الخسارة:
٢,٣١٦,٧١٠	٨,٢٣٢,٤٩٤		أرباح إكتوارية من إعادة قياس مزايا نهاية الخدمة للموظفين
			إجمالي الدخل الشامل للسنة

تعتبر الإيضاحات المرفقة من ١ إلى ٣٤ جزءاً لا يتجزأ من هذه القوائم المالية الموحدة.



شركة الرياض للحديد  
(شركة ذات مسؤولية محدودة)  
قائمة التغيرات في حقوق الملكية الموحدة  
للسنة المنتهية في ٣١ ديسمبر ٢٠٢١ م  
(جميع المبالغ بالريال السعودي ما لم يتم ذكر خلاف ذلك)

الإجمالي	أرباح مبقاة	احتياطي اكتواري	احتياطي نظامي	رأس المال	إيضاح
٤٧,٨٤٥,٨٨١	٣٥,١٨٠,٣٥٢	(١,٢٤٤,٤٧١)	٣,٢١٠,٠٠٠	١٠,٧٠٠,٠٠٠	الرصيد كما في ١ يناير ٢٠٢٠ م - وفقاً للمعيار الدولي للتقرير المالي للمنشآت الصغيرة ومتوسطة الحجم
(٩٩٧,٠٨٦)	(٩٩٧,٠٨٦)	-	-	-	٦-١ أثر تطبيق المعايير الدولية للتقرير المالي
٤٦,٨٤٨,٧٩٥	٣٤,١٨٣,٢٦٦	(١,٢٤٤,٤٧١)	٣,٢١٠,٠٠٠	١٠,٧٠٠,٠٠٠	الرصيد المعدل كما في ١ يناير ٢٠٢٠ م وفقاً للمعايير الدولية للتقرير المالي
٢,٥٠٢,٠٧٣	٢,٥٠٢,٠٧٣	-	-	-	٦-٥ صافي دخل السنة - وفقاً للمعيار الدولي للتقرير المالي للمنشآت الصغيرة ومتوسطة الحجم
(٥٠١,١٥٦)	(٥٠١,١٥٦)	-	-	-	أثر تطبيق المعايير الدولية للتقرير المالي
٢,٠٠٠,٩١٧	٢,٠٠٠,٩١٧	-	-	-	٦-٥ صافي دخل السنة - وفقاً للمعايير الدولية للتقرير المالي
٣١٥,٧٩٣	-	٣١٥,٧٩٣	-	-	الخسارة الشاملة الأخرى
٢,٣١٦,٧١٠	٢,٠٠٠,٩١٧	٣١٥,٧٩٣	-	-	١٨ إجمالي الدخل الشامل للسنة
(٥,٠٠٠,٠٠٠)	(٥,٠٠٠,٠٠٠)	-	-	-	توزيعات ارباح
٤٤,١٦٥,٥٠٥	٣١,١٨٤,١٨٣	(٩٢٨,٦٧٨)	٣,٢١٠,٠٠٠	١٠,٧٠٠,٠٠٠	الرصيد المعدل كما في ٣١ ديسمبر ٢٠٢٠ م وفقاً للمعايير الدولية للتقرير المالي
٨,١٧٦,٦١٤	٨,١٧٦,٦١٤	-	-	-	١٦ صافي دخل السنة
٥٥,٨٨٠	-	٥٥,٨٨٠	-	-	الدخل الشامل الأخرى
٨,٢٣٢,٤٩٤	٨,١٧٦,٦١٤	٥٥,٨٨٠	-	-	١٦ إجمالي الدخل الشامل للسنة
١١,٢٩٠,٨٩٠	١١,٢٩٠,٨٩٠	-	-	-	المحول من مستحق إلى أطراف ذات علاقة
-	(٨١٧,٦٦١)	-	٨١٧,٦٦١	-	١٥ محول إلى الاحتياطي النظامي
-	(٣٩,٣٠٠,٠٠٠)	-	-	٣٩,٣٠٠,٠٠٠	زيادة رأس المال
٦٣,٦٨٨,٨٨٩	١٠,٥٣٤,٠٢٦	(٨٧٢,٧٩٨)	٤,٠٢٧,٦٦١	٥٠,٠٠٠,٠٠٠	الرصيد كما في ٣١ ديسمبر ٢٠٢١ م

تعتبر الإيضاحات المرفقة من ١ إلى ٣٤ جزءاً لا يتجزأ من هذه القوائم المالية الموحدة.





شركة الرياض للحديد  
(شركة ذات مسؤولية محدودة)  
قائمة التدفقات النقدية الموحدة  
للسنة المنتهية في ٣١ ديسمبر ٢٠٢١ م  
(جميع المبالغ بالريال السعودي ما لم يتم ذكر خلاف ذلك)

٣١ ديسمبر ٢٠٢٠ م (معدلة)	٣١ ديسمبر ٢٠٢١ م	إيضاح	
			<b>التدفقات النقدية من الأنشطة التشغيلية</b>
٣,٠٦٥,٦٣٩	٩,٢٨٧,١٥٩		صافي دخل السنة قبل الزكاة
			<b>التعديلات لـ:</b>
١,٠٤٦,٦٥٤	٢,٠٩٥,٧٦٨	٧	استهلاك ممتلكات وآلات ومعدات
٩٠٢,٥٧٩	٩٣٣,٦٦٠	٩	استهلاك حق استخدام موجودات
١١٢,٢٩٢	(٤٦٥,٩٤١)	١١	عكس/ (تكوين) مخصص الهبوط في قيمة الذمم المدينة التجارية
(١٣٥)	-	١٢	مخصص الهبوط في قيمة الذمم المدينة الأخرى
٣٦٧,٢٠٠	٦٨٠,٤٥٦	٢-١٩	مخصص مزاي نهاية الخدمة للموظفين
-	(٢٣٢,٨٢٣)		أرباح رأسمالية
٣٩٠,٢٠٦	٢٦٦,١٤٤	٢٧	تكاليف التمويل
٥,٨٨٤,٤٣٥	١٢,٥٦٤,٤٢٣		<b>التغيرات في الموجودات والمطلوبات التشغيلية:</b>
٥,٨٠٦,٢٠٤	(٤,٣٧٣,٨٦٢)		مخزون
(١٤,٧٨٩,١٧٢)	١٢,٢٨٨,٩٠٢		ذمم مدينة تجارية
(٨١٨,٥٢٥)	٢,٢٤٨,٤٨٤		مصروفات مدفوعة مقدماً وموجودات متداولة أخرى
٥,٣٥٦,٢١٩	٦,٦٥١,١٦٦		مستحق من أطراف ذات علاقة
٦٣٣,٩٧٠	(٤,٥٢٠,٨٠٣)		ذمم دائنة تجارية
٦٦١,٨٠٨	(١,٠٩٢,٩٢٥)		مصروفات مستحقة ومطلوبات متداولة أخرى
٤,٩٢٤,٤٤٨	(٥,١١٣,٥٩٠)		مستحق إلى أطراف ذات علاقة
٧,٦٥٩,٣٨٧	١٨,٦٥١,٧٩٥		<b>النقد الناتج من الأنشطة التشغيلية</b>
(٨٢,١٣٠)	(٤٧٥,٢٣٥)	٢-١٩	مزاي نهاية الخدمة المدفوعة
(٩٨٥,٢٢٢)	(١,٠٦٣,٠٧١)	٢-٢٢	زكاة مدفوعة
٦,٥٩٢,٠٣٥	١٧,١١٣,٤٨٩		<b>صافي النقد الناتج من الأنشطة التشغيلية</b>
			<b>التدفقات النقدية من الأنشطة الاستثمارية</b>
(٥٥٠,٢٨٦)	(٢,١٣١,٢٣٦)	٧	إضافات ممتلكات وآلات ومعدات ومشروعات تحت التنفيذ
-	٢٣٢,٨٢٣		متحصلات من بيع ممتلكات وآلات ومعدات
-	(٣,٦٩٥,٠٠٠)	٣١	صافي التدفقات النقدية الناتجة عن الاستحواذ على شركة تابعة
-	(٨,٧٥٢,٥٥٩)	٣٢	صافي الأصول الناتجة عن الاستحواذ على شركات كفروع
(٥٥٠,٢٨٦)	(١٤,٣٤٥,٩٧٢)		<b>صافي النقد المستخدم في الأنشطة الاستثمارية</b>
			<b>التدفقات النقدية من الأنشطة التمويلية</b>
(٧٤٣,٨٤٠)	(٦٤١,٧٠٤)	٩	مطلوبات عقود الإيجار المسددة
(٥,٦٠٣,٣٥٦)	(٧,٧٣٢,٦٧٠)	١-٢٠	قروض مسددة
-	١١,٢٩٠,٨٩٠	١٦	مبالغ متنازل عنها من الشركاء
٩,٩٦٦,٢٥٠	-	١-٢٠	قروض محصلة
(٥,٠٠٠,٠٠٠)	-	١٨	توزيعات الأرباح المدفوعة
(١,٣٨٠,٩٤٦)	٢,٩١٦,٥١٦		<b>صافي النقد الناتج من / (المستخدم في) الأنشطة التمويلية</b>
٤,٦٦٠,٨٠٣	٥,٦٨٤,٠٣٣		صافي التغير في النقد وما في حكمه
٣,٣٩٩,٧٤٤	٨,٠٦٠,٥٤٧	١٤	النقد وما في حكمه في بداية السنة
٨,٠٦٠,٥٤٧	١٣,٧٤٤,٥٨٠	١٤	النقد وما في حكمه في نهاية السنة
		٣٠	معاملات غير نقدية:

تعتبر الإيضاحات المرفقة من ١ إلى ٣٤ جزءاً لا يتجزأ من هذه القوائم المالية الموحدة.



شركة الرياض للحديد  
(شركة ذات مسؤولية محدودة)  
إيضاحات حول القوائم المالية الموحدة  
للسنة المنتهية في ٣١ ديسمبر ٢٠٢١ م  
(جميع المبالغ بالريال السعودي ما لم يتم ذكر خلاف ذلك)

#### ١- التنظيم والنشاط

شركة الرياض للحديد ("الشركة") هي شركة سعودية ذات مسؤولية محدودة تأسست بموجب نظام الشركات في المملكة العربية السعودية وتم تسجيلها بمدينة الرياض وتمارس نشاطها بموجب السجل التجاري رقم ١٠١٠١٦٧٤٤٩ بتاريخ ٦ ربيع الثاني ١٤٢٢ هـ الموافق ٢٧ يونيو ٢٠٠١ م. يتمثل نشاط الشركة في صناعة صفائح ألواح ولفائف شريطية وقضبان وأسياخ وزوايا وأسلاك ومقاطع بكافة أشكالها بموجب الترخيص الصناعي رقم ٤٣١١٠٢١١٥٦٢١ بتاريخ ١٩ ذو الحجة ١٤١٣ هـ الموافق ١٠ يونيو ١٩٩٣ م.

يقع المركز الرئيسي للشركة في العنوان التالي:  
الرياض - طريق الإمام عبد الله بن سعود  
صندوق بريد ١١٣٨٣  
الرياض ١٣٢٤١  
المملكة العربية السعودية

تبدأ السنة المالية للشركة في ١ يناير وتنتهي في ٣١ ديسمبر من كل عام وفقاً لعقد التأسيس.

- بتاريخ ١٧ ذو القعدة ١٤٤٢ هـ الموافق ٢٧ يونيو ٢٠٢١ م قرر الشركاء الإستحواذ على شركة معن بن حمد الجاسر وشركاه لصهر الحديد وشركة الرياض لخرده المعادن كفروع بما لهم من حقوق وما عليهم من التزامات والمملوكين للشركاء بشركة الرياض للحديد بنفس نسب الملكية.

وعليها تتضمن القوائم المالية المرفقة حسابات الشركة وفروعها وكذلك الشركة التابعة والاتي بيانها: -

اسم الفرع	رقم السجل التجاري	التاريخ
شركة معن بن حمد الجاسر وشركاه لصهر الحديد	١٠١٠١٦٠٤٣١	٢١ ربيع الآخر ١٤٢١ هـ
شركة الرياض لخرده المعادن	١٠١٠٢٤٥٩٤٩	٢ ربيع الأول ١٤٢٩ هـ

- يتمثل نشاط شركة معن بن حمد الجاسر وشركاه لصهر الحديد في صناعة منتجات أولية من الحديد على شكل كتل من الركائز والمخلفات بعد اعادة صهرها بموجب الترخيص الصناعي رقم ٤٢١١٠٢١٠٨١٠٨ بتاريخ ٢٣ ربيع الأول ١٤٤٢ هـ الموافق ٩ نوفمبر ٢٠٢٠ م.

- يتمثل نشاط شركة الرياض لخرده المعادن في صناعة منتجات أولية من الحديد على شكل كتل من الركائز والمخلفات بعد اعادة صهرها بموجب الترخيص الصناعي رقم ٤١٦٠٠١٣٩٥٧ بتاريخ ١٦ محرم ١٤٤٣ هـ الموافق ٢٤ أغسطس ٢٠٢١ م.

الشركة التابعة للمجموعة والتي تمتلكها بشكل مباشر (بشار إليهم بـ "المجموعة"):-

اسم الشركة	بلد التأسيس	الشكل القانوني	نسبة الملكية الفعلية
شركة بيذاء اليمامة للصناعة	المملكة العربية السعودية	شركة ذات مسؤولية محدودة	٣١ ديسمبر ٢٠٢١ م ٣١ ديسمبر ٢٠٢٠ م - ٪١٠٠

بتاريخ ١٧ رجب ١٤٤٢ هـ الموافق ١ مارس ٢٠٢١ م استحوذت شركة الرياض للحديد "الشركة" على كامل حصص شركة بيذاء اليمامة للصناعة بما لها من حقوق وما عليها من التزامات مقابل سداد مبلغ ٣,٧٠٠,٠٠٠ ريال سعودي

- يتمثل نشاط الشركة الرئيسي في صناعة الأوعية المعدنية المستخدمة في نقل وتعبئة السلع ويشمل ذلك البراميل وحاويات النفايات والمخلفات والدلاء والصناديق والعلب بموجب الترخيص الصناعي رقم ٤٣١١٠١١١٥٩٧١ بتاريخ ٨ جمادى الأول ١٤٤٣ هـ الموافق ١٢ ديسمبر ٢٠٢١ م.



شركة الرياض للحديد  
(شركة ذات مسؤولية محدودة)  
إيضاحات حول القوائم المالية الموحدة  
للسنة المنتهية في ٣١ ديسمبر ٢٠٢١ م  
(جميع المبالغ بالريال السعودي ما لم يتم ذكر خلاف ذلك)

## ٢- أسس الأعداد والقياس

### أ- تطبيق المعايير الدولية للتقرير المالي لأول مرة

قامت الشركة بإعداد قوائمها المالية لجميع السنوات حتى السنة المنتهية في ٣١ ديسمبر ٢٠٢٠ م وفقاً للمعيار الدولي للتقرير المالي للمنشآت الصغيرة ومتوسطة الحجم المعتمد في المملكة العربية السعودية والمعايير والإصدارات الأخرى المعتمدة من الهيئة السعودية للمراجعين والمحاسبين.

للسنة المالية التي تبدأ في ١ يناير ٢٠٢١ م قامت المجموعة بإعداد القوائم المالية الموحدة وفقاً للمعايير الدولية للتقرير المالي المعتمدة من الهيئة السعودية للمراجعين والمحاسبين في المملكة العربية السعودية. وعليه فقد تم إعداد القوائم المالية الموحدة كما في ١ يناير ٢٠٢٠ م (تاريخ التحول) وفقاً للمعايير الدولية للتقرير المالي المعتمدة بالمملكة العربية السعودية.

إن هذه القوائم المالية الموحدة تم إعدادها وفقاً لمتطلبات المعيار الدولي للتقرير المالي رقم (١) "تطبيق المعايير الدولية للتقرير المالي لأول مرة". وبالتالي قامت المجموعة بتطبيق نفس السياسات المالية على جميع الفترات المعروضة، كما لو كانت مطبقة دائماً. انظر الإيضاح رقم (٦) لمزيد من المعلومات عن تطبيق المعايير الدولية للتقرير المالي لأول مرة من قبل المجموعة.

### ب- بيان الالتزام

تم إعداد هذه القوائم المالية الموحدة "القوائم المالية" وفقاً للمعايير الدولية للتقرير المالي المعتمدة في المملكة العربية السعودية والمعايير والإصدارات الأخرى المعتمدة من الهيئة السعودية للمراجعين والمحاسبين.

السياسات المحاسبية الرئيسية المطبقة في إعداد هذه القوائم المالية الموحدة تم تطبيقها بصورة ثابتة على كافة الفترات المعروضة، ما لم يذكر خلاف ذلك.

### ج- أساس التوحيد

تتضمن القوائم المالية الموحدة، القوائم المالية لشركة الرياض للحديد وفروعها وشركاتها التابعة (المجموعة) كما ورد في إيضاح رقم (١).

تتكون القوائم المالية الموحدة من القوائم المالية للشركة الأم وشركاتها التابعة كما في ٣١ ديسمبر ٢٠٢١ م. الشركة التابعة هي منشآت تسيطر عليها المجموعة. تتحقق السيطرة عندما تتعرض المجموعة لمخاطر أو يكون لها الحق في الحصول على عائدات متغيرة من مشاركتها في الشركة المستثمر فيها ويكون لديها القدرة على التأثير في هذه العائدات من خلال سيطرتها على الشركة المستثمر فيها. وعلى وجه التحديد، تسيطر المجموعة على الشركة المستثمر فيها فقط عندما يكون لدى المجموعة:

- السيطرة على الشركة المستثمر فيها (أي الحقوق القائمة التي تمنحها القدرة الحالية على توجيه الأنشطة ذات الصلة الخاصة بالشركة المستثمر فيها)
- التعرض لمخاطر أو حقوق في عائدات متغيرة من مشاركتها في الشركة المستثمر فيها، و
- القدرة على استخدام سيطرتها على الشركة المستثمر فيها في التأثير على عائداتها

وعندما تحتفظ المجموعة بأقل من أغلبية حقوق التصويت أو حقوق مماثلة للشركة المستثمر فيها، تأخذ المجموعة في اعتبارها كافة المعلومات والظروف ذات الصلة عند تقييم مدى سيطرتها على الشركة المستثمر فيها بما في ذلك:

- الترتيب التعاقدية القائم مع حاملي الأصوات الآخرين في الشركة المستثمر فيها
- الحقوق الناتجة من الترتيبات التعاقدية الأخرى
- حقوق التصويت لدى المجموعة وحقوق التصويت المحتملة

تقوم المجموعة بإعادة تقييم مدى سيطرتها على الشركة المستثمر فيها في حالة إذا كانت المعلومات والظروف تشير إلى وجود تغييرات في عامل واحد أو أكثر من العوامل الثلاثة للسيطرة. يبدأ تجميع الشركة التابعة عندما تحصل المجموعة على السيطرة على الشركة التابعة وتتوقف هذه السيطرة عندما تفقد المجموعة سيطرتها على الشركة التابعة. ويتم إدراج الموجودات والمطلوبات والإيرادات والمصروفات المتعلقة بالشركة التابعة التي تم حيازتها أو بيعها خلال السنة في القوائم المالية الموحدة من تاريخ حصول المجموعة على السيطرة حتى تاريخ توقف سيطرة المجموعة على الشركة التابعة.



شركة الرياض للحديد  
(شركة ذات مسؤولية محدودة)  
إيضاحات حول القوائم المالية الموحدة  
للسنة المنتهية في ٣١ ديسمبر ٢٠٢١ م  
(جميع المبالغ بالريال السعودي ما لم يتم ذكر خلاف ذلك)

## ٢- أسس الأعداد والقياس (تتمة)

### ج- أساس التوحيد (تتمة)

تتعلق الأرباح أو الخسائر وكل بند من بنود الدخل الشامل الموحد بشركاء الشركة الأم للمجموعة والحصص غير المسيطرة حتى وإن أدى ذلك إلى رصيد عجز في الحصص غير المسيطرة. ويتم إجراء تعديلات عند الضرورة على القوائم المالية للشركات التابعة لكي تتماشى السياسات المحاسبية مع السياسات المحاسبية للمجموعة. ويتم استبعاد كافة الموجودات والمطلوبات فيما بين شركات المجموعة وحقوق الملكية والإيرادات والمصروفات والتدفقات النقدية المتعلقة بالمعاملات فيما بين أعضاء المجموعة بالكامل عند التوحيد.

يتم المحاسبة عن التغيير في حصة الملكية لشركة تابعة، مع عدم فقدان السيطرة، كعاملة حقوق ملكية. إذا فقدت المجموعة السيطرة على شركة تابعة، فإنها:

- تستبعد موجودات (بما في ذلك الشهرة) ومطلوبات الشركة التابعة.
- تستبعد القيمة الدفترية لأي حصص غير مسيطرة.
- تستبعد فروق تحويل العملات الأجنبية المترجمة المسجلة في حقوق الملكية.
- تعمل على تحقق القيمة العادلة للمقابل المستلم.
- تعمل على تحقق القيمة العادلة لأي استثمار محتفظ به.
- تعمل على تحقق أي فائض أو عجز في قائمة الربح أو الخسارة الموحدة.
- تعيد تصنيف حصة الشركة الأم من البنود المسجلة سابقاً في الدخل الشامل إلى قائمة الربح أو الخسارة الموحدة أو الأرباح المبقاة، متى كان ذلك مناسباً، ومتى اقتضت الضرورة إذا قامت المجموعة بشكل مباشر ببيع الموجودات أو المطلوبات ذات الصلة.

### د- أسس القياس

تم إعداد القوائم المالية الموحدة وفقاً لمبدأ التكلفة التاريخية باستثناء الحالات التي تتطلب فيها المعايير الدولية للتقرير المالي أساساً آخر للقياس كما هو مفصّل عنها في السياسات المحاسبية بالإيضاح رقم (٣) من الإيضاحات حول القوائم المالية الموحدة المرفقة.

### هـ - عملة العرض والنشاط

يتم عرض هذه القوائم المالية الموحدة بالريال السعودي وهي العملة الوظيفية للمجموعة وكذلك عملة العرض.

### و - استخدام التقديرات والأحكام

إن إعداد القوائم المالية الموحدة يتطلب قيام الإدارة بأحكام وتقديرات وافتراسات تؤثر في تطبيق السياسات والمبالغ المدرجة للموجودات والمطلوبات والإيرادات والمصروفات، قد تختلف النتائج الفعلية عن هذه التقديرات.

إن التقديرات الهامة الموضوعية من قبل الإدارة عند تطبيق السياسات المحاسبية للمجموعة والمصادر الهامة لحالات عدم التأكد من التقديرات كانت مماثلة لتلك المبينة في القوائم المالية الموحدة السنوية الأخيرة.

قامت إدارة المجموعة بإجراء تقييم لقدرة المجموعة على الاستمرار على أساس مبدأ الاستمرارية وهي مقتنعة بأن المجموعة لديها الموارد لمواصلة العمل في المستقبل المنظور. علاوة على ذلك، فإن الإدارة ليست على علم بأي شكوك جوهرية قد تلقي بظلال من الشك على قدرة المجموعة على الاستمرار كمنشأة مستمرة. لذلك، تم إعداد القوائم المالية على أساس مبدأ الاستمرارية.



شركة الرياض للحديد  
(شركة ذات مسؤولية محدودة)  
إيضاحات حول القوائم المالية الموحدة  
للسنة المنتهية في ٣١ ديسمبر ٢٠٢١ م  
(جميع المبالغ بالريال السعودي ما لم يتم ذكر خلاف ذلك)

## ٢ - أسس الأعداد والقياس (تتمة)

### ز- المعايير الجديدة والتعديلات على المعايير والتفسيرات

#### التعديلات

يسري عدد من التعديلات الجديدة على المعايير، الموضحة أدناه، خلال العام الحالي ولكن ليس لها تأثير مادي على القوائم المالية الموحدة للمجموعة:-  
التعديلات الجديدة على المعايير الصادرة والمطبقة اعتباراً من عام ٢٠٢١ م

ملخص للتعديلات	سارية للفترة السنوية ابتداءً من أو بعد تاريخ	الوصف	التعديلات على المعايير
تعديل هذه التعديلات متطلبات محددة عن محاسبة التحوط للسماح بمواصلة محاسبة التحوط المتأثرة خلال فترة عدم التأكد قبل تعديل بنود التحوط أو أدوات التحوط المتأثرة بمعايير أسعار الفائدة الحالية كنتيجة للإصلاحات القياسية لأسعار الفائدة الجارية. تقدم التعديلات أيضاً متطلبات إفصاح جديدة على المعيار الدولي للتقرير المالي رقم ٧ لعلاقات التحوط التي تخضع للاستثناءات التي أدخلتها التعديلات على المعيار الدولي للتقرير المالي رقم ٩.	١ يناير ٢٠٢١ م	تعديلات على معدل الفائدة المعياري - المرحلة ٢	المعيار الدولي للتقرير المالي رقم ٩ ومعيير المحاسبة الدولي رقم ٣٩ والمعيار الدولي للتقرير المالي رقم ٤ والمعيار الدولي للتقرير المالي رقم ١٦
يمدد هذا التعديل الإعفاء من تقييم ما إذا كان امتياز الإيجار ذات الصلة بكوفيد ١٩ هو تعديل للدفعات المستحقة في الأصل لعقد إيجار في أو قبل ٣٠ يونيو ٢٠٢٢ م (بدلاً من السداد المستحق في ٣٠ يونيو ٢٠٢١ م أو قبله).	١ إبريل ٢٠٢١ م	تعديلات على المعيار الدولي للتقرير المالي رقم ١٦ التأجير - كوفيد - ١٩ امتيازات الإيجار ذات الصلة	المعيار الدولي للتقرير المالي رقم ١٦

### ح- المعايير الجديدة والتعديلات على المعايير الدولية للتقرير المالي المعدلة الصادرة ولكنها لم تصبح سارية المفعول بعد

لم تطبق المجموعة المعايير الدولية للتقرير المالي الجديدة والمعدلة والتعديلات التالية على المعايير الدولية للتقرير المالي والتي تم إصدارها ولكن لم تصبح سارية المفعول بعد.

ملخص للتعديلات	سارية للفترة السنوية ابتداءً من أو بعد تاريخ	الوصف	التعديلات على المعايير
تحدد التعديلات أن "تكلفة تنفيذ" العقد تشمل التكاليف المتعلقة مباشرة بالعقد. وتطبق هذه التعديلات على العقود التي لم تفب بها المجموعة بجميع التزاماتها بداية من أول فترة تطبق فيها المجموعة ذلك التعديل.	١ يناير ٢٠٢٢ م	العقود المحملة بالخسارة - تكاليف الوفاء بالعقود	معيار المحاسبة الدولي رقم ٣٧
المعيار الدولي للتقرير المالي رقم ١٦: يزيل التعديل توضيح إعادة التعويض لسداد تحسينات العقارات المستأجرة.	١ يناير ٢٠٢٢ م	التعديلات السنوية على المعايير الدولية للتقرير المالي - ٢٠١٨ م	المعيار الدولي للتقرير المالي رقم ١٦ والمعيار المحاسبة الدولي رقم ٤١ والمعيار الدولي للتقرير المالي رقم ١
المعيار الدولي للتقرير المالي رقم ٩: يوضح التعديل أنه عند تطبيق اختبار "١٠ في المائة" لتقييم ما إذا كان سيتم إلغاء الاعتراف بالتزام مالي، لا تشمل المنشأة سوى الرسوم المدفوعة أو المستلمة بين المنشأة (المقترض) والمقرض. يجب تطبيق التعديل بأثر مستقبلي على التعديلات والتبادلات التي تحدث في أو بعد التاريخ الذي تطبق فيه المنشأة التعديل لأول مرة.			
معيار المحاسبة الدولي رقم ٤١: يلغي التعديل مطلب معيار المحاسبة الدولي رقم ٤١ للمنشآت لاستبعاد التدفقات النقدية للضرائب عند قياس القيمة العادلة.			
المعيار الدولي للتقرير المالي رقم ١: يتيح التعديل إعفاءً إضافياً للشركة التابعة أن تصبح مطبق لأول مرة بعد الشركة الأم فيما يتعلق بمحاسبة فروق الترجمة التراكمية.			



شركة الرياض للحديد  
(شركة ذات مسؤولية محدودة)  
إيضاحات حول القوائم المالية الموحدة  
للسنة المنتهية في ٣١ ديسمبر ٢٠٢١ م  
(جميع المبالغ بالريال السعودي ما لم يتم ذكر خلاف ذلك)

## ٢- أسس الاعداد والقياس (تتمة)

### ح- المعايير الجديدة والتعديلات على المعايير الدولية للتقرير المالي المعدلة الصادرة ولكنها لم تصبح سارية المفعول بعد (تتمة)

ملخص للتعديلات	سارية للفترة السنوية ابتداءً من أو بعد تاريخ	الوصف	التعديلات على المعايير
تحظر التعديلات خصم من تكلفة أي بند من بنود الممتلكات والآلات والمعدات أي عائدات من بيع البند المنتجة قبل أن يصبح هذا الأصل متاحاً للاستخدام. بالإضافة إلى ذلك، توضح التعديلات أيضاً معنى "الختبار ما إذا كان أحد الأصول يعمل بشكل صحيح".	١ يناير ٢٠٢٢ م	الممتلكات والآلات والمعدات - العائدات قبل الاستخدام المقصود	معيار المحاسبة الدولي رقم ١٦
تم تحديث التعديل ككل للمعيار الدولي لإعداد التقرير المالي رقم ٣ بحيث يشير إلى الإطار المفاهيمي لعام ٢٠١٨ م بدلاً من إطار عام ١٩٨٩ م.	١ يناير ٢٠٢٢ م	إطار مفاهيم التقرير المالي	المعيار الدولي للتقرير المالي رقم ٣
يعتبر هذا المعيار المحاسبي الجديد الشامل لعقود التأمين التي تعطي الاعتراف والقياس والعرض والإفصاح. بمجرد دخوله حيز التنفيذ، سيحل المعيار الدولي للتقارير المالية رقم ١٧ (إلى جانب تعديلاته اللاحقة) محل المعيار الدولي للتقارير المالية رقم ٤ عقود التأمين (المعيار الدولي للتقارير المالية رقم ٤) الذي تم إصداره في عام ٢٠٠٥ م.	١ يناير ٢٠٢٣ م	عقود التأمين	المعيار الدولي للتقرير المالي رقم ١٧
أوضح التعديل ما هو المقصود بالحق في تأجيل التسوية، وأن الحق في التأجيل يجب أن يكون موجوداً في نهاية فترة التقرير، وأن هذا التصنيف لا يتأثر باحتمالية ممارسة المنشأة لحقها في التأجيل وذلك فقط إذا كان متضمناً المشتقات في التزام قابل للتحويل هي نفسها أداة حقوق ملكية ولن تؤثر شروط الالتزام على تصنيفها.	١ يناير ٢٠٢٣ م	تصنيف المطلوبات على أنها متداولة أو غير متداولة	معيار المحاسبة الدولي رقم ١
يتعامل هذا التعديل مع مساعدة المنشآت في تحديد السياسات المحاسبية التي يجب الإفصاح عنها في القوائم المالية الموحدة.	١ يناير ٢٠٢٣ م	الإفصاح عن السياسات المحاسبية	معيار المحاسبة الدولي رقم ١ وبيان الممارسة رقم ٢
هذه التعديلات بخصوص تعريف التقديرات المحاسبية لمساعدة المنشآت على التمييز بين السياسات المحاسبية والتقديرات المحاسبية.	١ يناير ٢٠٢٣ م	تعديل تعريف التقدير المحاسبي	معيار المحاسبة الدولي رقم ٨
يتناول هذا التعديل توضيحاً بخصوص محاسبة الضرائب المؤجلة على المعاملات مثل عقود الإيجار والتزامات وقف التشغيل.	١ يناير ٢٠٢٣ م	ضرائب الدخل	معيار المحاسبة الدولي رقم ١٢
تتعامل التعديلات على المعيار الدولي للتقرير المالي رقم ١٠ ومعيار المحاسبة الدولي رقم ٢٨ مع المواقف التي يكون فيها بيع أو مساهمة في الأصول بين مستثمر وشركته الزميلة أو مشروع مشترك. على وجه التحديد، تنص التعديلات على أن المكاسب أو الخسائر الناتجة عن فقدان السيطرة على شركة تابعة.	لا ينطبق	بيع أو المساهمة في الأصول بين المستثمر والشريك أو المشروع المشترك	تعديل على المعيار الدولي للتقرير المالي رقم ١٠ ومعيار المحاسبة الدولي رقم ٢٨

تتوقع الإدارة أنه سيتم تطبيق هذه التفسيرات والتعديلات الجديدة على القوائم المالية الموحدة للمجموعة عندما تكون سارية، كما أن تطبيق هذه التفسيرات والتعديلات يتوقع ألا يكون له أثر جوهري على القوائم المالية الموحدة للمجموعة في فترة التطبيق الأولى.



شركة الرياض للحديد  
(شركة ذات مسؤولية محدودة)  
إيضاحات حول القوائم المالية الموحدة  
للسنة المنتهية في ٣١ ديسمبر ٢٠٢١ م  
(جميع المبالغ بالريال السعودي ما لم يتم ذكر خلاف ذلك)

### ٣- ملخص لأهم السياسات المحاسبية

#### ٣-١ تصنيف المتداول مقابل غير المتداول

تقوم المجموعة بعرض الموجودات والمطلوبات في قائمة المركز المالي الموحد على أساس تصنيف متداولة/ غير متداولة. تكون الموجودات متداولة عندما تكون:

- من المتوقع تحققها أو يعتزم بيعها أو استهلاكها خلال دورة التشغيل العادية.
  - يتم الاحتفاظ به بشكل أساسي بغرض المتاجرة.
  - يتوقع أن تتحقق خلال الاثني عشر شهراً بعد فترة التقرير.
  - أن يكون نقداً وما في حكمه ما لم يكن مقيداً نتيجة لتحويله أو استخدامه لتسوية التزام على الأقل للاثني عشر شهراً بعد فترة التقرير.
- تصنف جميع الموجودات الأخرى كموجودات غير متداولة. تكون المطلوبات متداولة عندما:
- يكون متوقفاً أن يتم تسويتها خلال دورة التشغيل العادية.
  - يتم الاحتفاظ بها بشكل أساسي بغرض المتاجرة.
  - مستحق للتسوية خلال اثني عشر شهراً بعد فترة التقرير.
  - عند عدم وجود أي حق غير مشروط لتأجيل تسوية المطلوبات على الأقل للاثني عشر شهراً بعد فترة التقرير.
- تصنف المجموعة جميع المطلوبات الأخرى كمطلوبات غير متداولة.

#### ٣-٢ قياس القيمة العادلة

القيمة العادلة هي السعر الذي يتم استلامه مقابل بيع أصل أو يتم دفعه لتسوية التزام في معاملة اعتيادية بين مشاركين في السوق في تاريخ القياس. يستند قياس القيمة العادلة على افتراض أن معاملات بيع الأصل أو تحويل الالتزام يحدث إما:

- في السوق الرئيسي للموجودات أو المطلوبات أو

- في حالة عدم وجود السوق الرئيسي، في أكثر الأسواق المتقدمة الخاصة بالموجودات أو المطلوبات.

إن السوق الرئيسي أو السوق الأكثر تقدماً يجب أن يكون قابلاً للوصول إليه من قبل المجموعة. يتم قياس القيمة العادلة للأصل أو الالتزام باستخدام الافتراضات التي سوف يستخدمها المشاركون في السوق عند تسعير الأصل أو الالتزام بافتراض أن المشاركين في السوق يمثلون مصلحتهم الاقتصادية.

قياس القيمة العادلة للموجودات غير المالية تأخذ في الاعتبار قدرة المشاركين في السوق على تحقيق منافع اقتصادية باستخدام الموجودات في أقصى وأفضل استخداماتها أو بيعها لمشارك آخر في السوق يستخدم نفس الأصل في أقصى وأفضل استخدام له.

تستخدم المجموعة أساليب التقييم الملائمة في ظل الظروف التي تتوفر فيها المعلومات اللازمة لقياس القيمة العادلة وتعظيم الاستفادة من المدخلات التي يمكن إدراكها وتقليل استخدام المدخلات التي لا يمكن إدراكها.

يتم تصنيف كافة الموجودات والمطلوبات التي يتم قياس قيمتها العادلة أو تم الإفصاح عنها في القوائم المالية الموحدة ضمن تسلسل القيمة العادلة. ويتم الإفصاح عن ذلك أثناءه، بناءً على مدخلات أقل مستوى الذي يعتبر هاماً لقياس القيمة العادلة ككل:

المستوى الأول: الأسعار المتداولة (بدون تعديل) في أسواق نشطة للموجودات والمطلوبات المماثلة يمكن الحصول عليها في تاريخ القياس.

المستوى الثاني: أساليب تقييم يكون أدنى مستوى من المدخلات الهامة لقياس القيمة العادلة يمكن إدراكه إما بصورة مباشرة (مثل الأسعار) أو بصورة غير مباشرة (مشتقة من الأسعار).

المستوى الثالث: أساليب تقييم يكون أدنى مستوى من المدخلات الهامة لقياس القيمة العادلة لا يمكن إدراكه (مدخلات غير قابلة للملاحظة). بالنسبة للموجودات والمطلوبات المعترف بها في القوائم المالية الموحدة بالقيمة العادلة على أساس متكرر، تقوم المجموعة بتحديد ما إذا كان التحويل قد حدث بين المستويات في التسلسل الهرمي عن طريق إعادة تقييم التصنيف (استناداً إلى أدنى مستوى من المدخلات الهامة إلى قياس القيمة العادلة ككل) في نهاية فترة التقرير. تقوم المجموعة بتحديد السياسات والإجراءات لكل من قياس القيمة العادلة المتكررة وقياس القيمة العادلة غير المتكررة.



شركة الرياض للحديد  
(شركة ذات مسؤولية محدودة)  
إيضاحات حول القوائم المالية الموحدة  
للسنة المنتهية في ٣١ ديسمبر ٢٠٢١ م  
(جميع المبالغ بالريال السعودي ما لم يتم ذكر خلاف ذلك)

### ٣- ملخص لأهم السياسات المحاسبية (تتمة)

#### ٣-٢ قياس القيمة العادلة (تتمة)

في تاريخ كل تقرير تقوم المجموعة بتحليل التغيرات في قيم الموجودات والمطلوبات التي يجب إعادة قياسها أو إعادة تقييمها وفقاً للسياسات المحاسبية للمجموعة. ولهذا التحليل تقوم المجموعة بالتحقق من المدخلات الرئيسية المطبقة في آخر تقييم من خلال مطابقة المعلومات في احتساب التقييم مع العقود والمستندات الأخرى ذات العلاقة. كما تقوم المجموعة بمقارنة التغير في القيمة العادلة لكل أصل أو التزام مع المصادر الخارجية الأخرى لتحديد ما إذا كان التغير معقولاً. لأغراض افصاحات القيمة العادلة قامت المجموعة بتحديد فئات الموجودات والمطلوبات على أساس طبيعة وخصائص ومخاطر الأصل أو الالتزام ومستوى التسلسل الهرمي للقيمة العادلة كما هو موضح أعلاه.

#### ٣-٣ النقد وما في حكمه

يتكون بند النقد وما في حكمه من النقد بالصندوق والحسابات الجارية والودائع لدى البنوك والاستثمارات الأخرى قصيرة الأجل عالية السيولة ذات الاستحقاق الأصلي خلال ثلاثة أشهر أو أقل من تاريخ الحيازة والتي يمكن تحويلها بسهولة إلى مبلغ نقدي محدد وتخضع لمخاطر غير جوهرية للتغير في القيمة وتكون متاحة لاستخدامات المجموعة.

#### ٣-٤ المخزون

يتم تقييم المخزون على أساس التكلفة أو صافي القيمة القابلة للتحقق، أيهما أقل، ويتم تحديد التكلفة على أساس المتوسط المرجح. تشمل تكلفة السلع التامة الصنع وشبه المصنعة تكلفة المواد الخام والعمالة والنفقات الصناعية غير المباشرة التي تساهم في تحويل المواد الخام إلى منتج نهائي. يتكون صافي القيمة الممكن تحقيقها من سعر البيع المقدر خلال سير الأعمال العادية، بعد خصم تكاليف الإنتاج الإضافية لإكمالها وأي تكلفة أخرى مطلوبة لإتمام البيع. تقوم المجموعة بمراجعة القيمة الدفترية للمخزون بشكل منظم. عند الضرورة، يتم تخفيض المخزون إلى صافي القيمة القابلة للتحقق أو يتم تكوين مخصص للتقاعد في حالة حدوث أي تغيير في نمط الاستخدام أو الشكل المادي للمخزون ذي الصلة.

تقدر الإدارة صافي القيمة القابلة للتحقق للمخزون، مع الأخذ في الاعتبار الدليل الأكثر موثوقية في وقت استخدام التقديرات وتكوين مخصص للمخزون المتقادم. تأخذ هذه التقديرات في الاعتبار التغيرات في الطلب على السلع والتغيرات التكنولوجية وتقلبات الجودة والأسعار. وفقاً لذلك، تأخذ المجموعة في الاعتبار هذه العوامل وتأخذها في الاعتبار لاحتساب مخصص المخزون المتقادم وبطء الحركة والتالف.

يتم تقييم قطع الغيار بسعر التكلفة أو صافي القيمة القابلة للتحقق، أيهما أقل. يتم تحديد التكلفة على أساس متوسط التكلفة المرجح. يتم تقدير مخصص المخزون المتقادم وبطء الحركة، إن وجدت، في تاريخ كل تقرير.

#### ٣-٥ ذمم مدينة تجارية

تمثل المبالغ المستحقة من العملاء عن قيمة مبيعات قسبان حديدية مسطحة، زوايا حديدية، وحديد خردة وفقاً لشروط الائتمان العادية في سياق النشاط المعتاد للمجموعة ولا تتحمل الذمم المدينة فائدة. إذا تجاوز الائتمان شروط الائتمان العادية يتم قياس الذمم المدينة بالتكلفة المطفأة باستخدام طريقة معدل الفائدة الفعلية. في نهاية كل فترة تقرير تتم مراجعة القيم الدفترية للذمم المدينة التجارية والمدنيين الآخرين لتحديد ما إذا كان هناك أي دليل موضوعي على أن المبالغ غير قابلة للاسترداد. في هذه الحالة، يتم إثبات الخسارة بسبب انخفاض القيمة مباشرة في قائمة الدخل الشامل الموحدة.

#### ٣-٦ الممتلكات والآلات والمعدات

يتم الاعتراف بالممتلكات والآلات والمعدات ميدنياً بتكلفة الإقتناء، بما في ذلك أية تكاليف منسوبة مباشرة لإعادة الموجودات إلى الموقع والحالة اللازمة لتمكينها من العمل بالطريقة التي تنشدها إدارة المجموعة. يتم قياس هذه الموجودات لاحقاً بالتكلفة ناقصاً الاستهلاك المتراكم وخسائر الانخفاض في القيمة المتراكمة إن وجدت.





شركة الرياض للحديد  
(شركة ذات مسؤولية محدودة)  
إيضاحات حول القوائم المالية الموحدة  
للسنة المنتهية في ٣١ ديسمبر ٢٠٢١ م  
(جميع المبالغ بالريال السعودي ما لم يتم ذكر خلاف ذلك)

### ٣- ملخص لأهم السياسات المحاسبية (تتمة)

#### ٣-٦ الممتلكات والآلات والمعدات (تتمة)

عندما يكون للمكونات الرئيسية لبنود الممتلكات والآلات والمعدات أعمار إنتاجية مختلفة، يتم المحاسبة عنها كبنود منفصلة في الممتلكات والآلات والمعدات. يتم تحميل الاستهلاك على قائمة الدخل الشامل الموحدة واحتسابه بطريقة القسط الثابت لتوزيع تكاليف الموجودات ذات العلاقة بعد خصم القيم المتبقية على مدى الأعمار الإنتاجية المقدر لكل بند من الممتلكات والآلات والمعدات. وفيما يلي سنوات الاستهلاك المقدر للموجودات:

السنوات	مياني
٨ : ٢٥ سنة	تحسينات على مياني مستأجرة
٢ : ١٠ سنوات أو فترة الإيجار أيهما أقل	أثاث وتجهيزات
٢ : ١٠ سنوات	عدد وأدوات
١ : ٨ سنوات	آلات ومعدات
١ : ١٠ سنوات	سيارات ووسائل نقل
٢ : ٥ سنوات	أجهزة حاسب آلي
٢ : ٨ سنوات	

يتم تحميل مصاريف الإصلاح والصيانة على قائمة الدخل الشامل الموحدة. تتم رسلة مصاريف الإصلاح والصيانة التي تزيد من قيمة الأصول أو تزيد من عمرها الإنتاجي بشكل جوهري.

تتم مراجعة طريقة الاستهلاك وتقديرات القيمة المتبقية وتقديرات الأعمار الإنتاجية سنوياً.

يتم التوقف عن إثبات أي بند من بنود الممتلكات والآلات والمعدات وأي جزء هام تم إثباته في البداية وذلك عند الاستبعاد أو عند عدم وجود منافع مستقبلية متوقعة من الاستعمال أو الاستبعاد. تدرج أي أرباح أو خسائر ناتجة عن التوقف عن إثبات أي أصل (التي يتم احتسابها كفرق بين صافي متحصلات الاستبعاد والقيمة الدفترية الأصل) في قائمة الدخل الشامل الموحدة وذلك عند التوقف عن إثبات الأصل. يتم تخفيض القيمة الدفترية للأصل فوراً إلى قيمته القابلة للاسترداد في حالة زيادة القيمة الدفترية للأصل عن القيمة القابلة للاسترداد المقدر له.

#### الأعمال الرأسمالية تحت التنفيذ

يتم رسلة الموجودات قيد الإنشاء أو التطوير ضمن الأعمال الرأسمالية تحت التنفيذ. يتم تحويل الموجودات قيد الإنشاء أو التطوير إلى الفئة المناسبة في الممتلكات والآلات والمعدات أو الموجودات غير الملموسة (تبعاً لطبيعة المشروع)، عند وصول الأصل إلى الموقع و/ أو الحالة اللازمة ليتمكن من العمل بالطريقة التي تراها الإدارة. تتضمن تكلفة بند الأعمال الرأسمالية تحت التنفيذ سعر الشراء وتكلفة الإنشاء/ التطوير وأي تكاليف أخرى مرتبطة مباشرة بإنشاء أو الاستحواذ على بند الأعمال الرأسمالية تحت التنفيذ التي تتراعى للإدارة. يتم رسلة التكاليف المرتبطة باختبار بنود الأعمال الرأسمالية تحت التنفيذ (قبل أن تكون متاحة للاستخدام) بالصافي بعد خصم متحصلات بيع أي إنتاج خلال فترة الاختبار. لا يتم استهلاك أو إطفاء الأعمال الرأسمالية تحت التنفيذ.

#### ٣-٧ انخفاض في الموجودات غير المالية

تقوم المجموعة بتاريخ كل تقرير بتقييم ما إذا كان هناك مؤشر أن الأصل قد تنخفض قيمته. في حالة وجود أي مؤشر أو عندما يتطلب إجراء اختبار انخفاض سنوي للأصل، تقوم المجموعة بتقدير القيمة القابلة للاسترداد للأصل. القيمة القابلة للاسترداد للأصل هي القيمة العادلة للأصل أو وحدة توليد النقد ناقصاً تكاليف الاستبعاد وقيمه القابلة للاستخدام أيهما أعلى.

يتم تحديد القيمة القابلة للاسترداد للأصل الفردي إلا إذا كان الأصل لا ينتج تدفقات نقدية داخلية مستقلة بصورة كبيرة عن تلك الموجودات الأخرى أو مجموعة الموجودات. عندما تتجاوز القيمة الدفترية للأصل أو وحدة توليد النقد لقيمتها القابلة للاسترداد يتم اعتبار الأصل منخفضاً ويتم تخفيضه إلى قيمته القابلة للاسترداد.



شركة الرياض للحديد  
(شركة ذات مسؤولية محدودة)  
إيضاحات حول القوائم المالية الموحدة  
للسنة المنتهية في ٣١ ديسمبر ٢٠٢١م  
(جميع المبالغ بالريال السعودي ما لم يتم ذكر خلاف ذلك)

### ٣- ملخص لأهم السياسات المحاسبية (تتمة)

#### ٧-٣ انخفاض في الموجودات غير المالية (تتمة)

عند تقييم القيمة القابلة للاستخدام يتم خصم التدفقات النقدية المستقبلية المقدرة إلى قيمتها الحالية باستخدام معدل الخصم ما قبل الضريبة الذي يعكس تقييمات السوق الحالية للقيمة الزمنية للأموال والمخاطر المحددة للأصل. يتم الأخذ في الاعتبار عند تحديد القيمة العادلة ناقصاً تكاليف الاستبعاد معاملات السوق الأخيرة. في حالة عدم إمكانية تحديد مثل هذه المعاملات فيتم استخدام نموذج التقييم المناسب. يتم اختبار الشهرة سنوياً للانخفاض ولا يتم عكس أي خسائر لانخفاض للشهرة.

تستند المجموعة في احتسابها للانخفاض على موازنات تفصيلية وخطط تشغيلية والتي يتم اعدادها بشكل منفصل لكل وحدة من الوحدات المولدة للنقد للمجموعة التي تتوزع عليها الموجودات الفردية. تغطي هذه الموازنات والخطط التشغيلية بصورة عامة فترة خمس سنوات. يتم احتساب معدل النمو طويل الأجل وتطبيقه على التدفقات النقدية المستقبلية للمشروع بعد السنة الخامسة.

يتم الاعتراف بخسائر انخفاض العمليات المستمرة في قائمة الربح أو الخسارة الموحدة في فئات المصروفات التي تتفق مع وظيفة الأصل المنخفض. بالنسبة للموجودات باستثناء الشهرة يتم إجراء تقييم بتاريخ كل تقرير لتحديد ما إذا كان مؤشر على أن الخسائر الانخفاض المعترف بها سابقاً لم تعد موجودة أو قد انخفضت. عند وجود مثل هذه المؤشر تقوم المجموعة بتقدير القيمة القابلة للاسترداد للأصل أو الوحدة المولدة للنقد. ويتم رد خسائر الانخفاض بحيث لا تتجاوز القيمة الدفترية للأصل قيمته القابلة للاسترداد ولا تتجاوز القيمة الدفترية التي كان من الممكن تحديدها بالصافي بعد خصم الاستهلاك في حالة عدم الاعتراف بخسارة الانخفاض في قيمة الأصل في السنوات السابقة. يتم الاعتراف بهذا الرد في قائمة الربح أو الخسارة الموحدة.

#### ٨-٣ الشهرة

الشهرة هي المبلغ الذي ينتج عندما تتجاوز القيمة العادلة للمقابل المحول للأعمال المستحوذ عليها صافي القيمة العادلة للموجودات والمطلوبات والالتزامات المحتملة المعترف بها. عندما تقوم المجموعة بتجميع أعمال يتم استخدام طريقة الاستحواذ. يتم توزيع الشهرة من تاريخ دمج الأعمال على الوحدات المولدة للنقد التي يتوقع أن تستفيد من دمج الأعمال. تمثل كل وحدة مولدة للنقد أدنى مستوى تم فيه مراقبة الشهرة لأغراض الإدارة الداخلية ولا تزيد أبداً عن قطاع التشغيل.

#### ٩-٣ الزكاة

تخضع المجموعة للزكاة وفقاً لأنظمة هيئة الزكاة والضريبة والجمارك بالمملكة العربية السعودية ("الهيئة") ويتم إثبات استحقاق للزكاة ويحمل على قائمة الدخل الشامل الموحدة للفترة الجارية. ويتم احتساب مطلوبات الزكاة الإضافية، إن وجدت، والتي تتعلق بالربوط على سنوات سابقة من قبل الهيئة في الفترة التي يتم فيها إصدار الربوط النهائية. أن المجموعة مؤهلة بالدرجة الأولى لدفع الزكاة فقط. وحيث ان عكس فروقات التوقيت ان وجد، ليس من المتوقع ان يكون له تأثير جوهري على مبلغ الزكاة في المستقبل المنظور، وبالتالي لم يتم الاعتراف بأي التزام او اصل ضريبي مؤجل في هذه القوائم المالية الموحدة.

#### ١٠-٣ منافع الموظفين

##### ١٠-٣-١ الالتزامات قصيرة الأجل

إن المطلوبات المتعلقة بالأجور والرواتب، بما في ذلك المنافع غير النقدية والإجازات المتراكمة وتذاكر السفر المتوقع سدادها بالكامل خلال اثني عشر شهراً بعد انتهاء الفترة التي يقوم فيها الموظف بتقديم الخدمات ذات العلاقة، يتم إثباتها بناء على الخدمات المقدمة من الموظفين حتى نهاية فترة إعداد القوائم المالية الموحدة وتقاس بالمبالغ المتوقع دفعها عند تسوية المطلوبات. يتم عرض المطلوبات كالتزامات منافع الموظفين الحالية ضمن المصروفات المستحقة في قائمة المركز المالي الموحدة.

##### ١٠-٣-٢ الالتزامات الأخرى المتعلقة بمنافع الموظفين طويلة الأجل

يتم الاعتراف بالالتزام أو الأصل في قائمة المركز المالي الموحدة بخصوص المكافأة المحددة. يتمثل التزام مزايا نهاية الخدمة للموظفين في القيمة الحالية للالتزامات المزايا المحددة في سنة التقرير المالي، ويتم احتساب التزام المزايا المحددة سنوياً من قبل خبراء اكتواريين مستقلين باستخدام طريقة وحدة الائتمانات المتوقعة.



شركة الرياض للحديد  
(شركة ذات مسؤولية محدودة)  
إيضاحات حول القوائم المالية الموحدة  
للسنة المنتهية في ٣١ ديسمبر ٢٠٢١ م  
(جميع المبالغ بالريال السعودي ما لم يتم ذكر خلاف ذلك)

### ٣- ملخص لأهم السياسات المحاسبية (تتمة)

#### ٣-١٠-٢ الالتزامات الأخرى المتعلقة بمنافع الموظفين طويلة الأجل (تتمة)

وتحدد القيمة الحالية لإلتزام المزايا المحددة بخصم التدفقات النقدية الخارجة التقديرية المستقبلية باستخدام معدلات فائدة سندات شركات عالية الجودة الموقمة بالعملة التي سيتم بها سداد المكافآت، وتكون شروطها مقاربة لشروط الإلتزام ذي العلاقة.

وتصنف تكاليف المزايا المحددة على النحو التالي:

#### تكلفة الخدمة

تتضمن تكاليف الخدمات تكلفة الخدمة الحالية وتكلفة الخدمة السابقة والتي يتم إثباتها مباشرة في قائمة الدخل الشامل الموحدة.

يتم الاعتراف بالتغيرات في القيمة الحالية للإلتزامات المزايا المحددة عن تعديلات الخطة أو التخفيضات مباشرة في قائمة الدخل الشامل الموحدة كتكاليف خدمة سابقة.

#### تكلفة الفائدة

يتم احتساب صافي تكلفة الفائدة بتطبيق معدل الخصم على صافي رصيد التزام المزايا المحددة. يتم إدراج هذه التكلفة في مصاريف مزايا الموظفين في قائمة الدخل الشامل الموحدة.

#### أرباح أو خسائر إعادة القياس

يتم إثبات أرباح أو خسائر إعادة القياس الناشئة عن التعديلات أو التغيرات في الافتراضات الاكتوارية في السنة التي تحدث فيها مباشرة ضمن الدخل الشامل الأخر.

#### ٣-١١ الاعتراف بالإيرادات

تتألف الإيرادات من القيم العادلة للمقابل المادي المستلم أو المستحق من بيع قضبان حديدية مسطحة، زوايا حديدية، وحديد خردة مع الأخذ بعين الاعتبار شروط الدفع المحددة تعاقبياً. يتم قيد الإيرادات بالصافي بعد الخصومات والحوافز والتخفيضات.

يتم إثبات الإيراد عندما يكون من الممكن قياسه بشكل موثوق وعندما يكون من المرجح أن تؤول المنفعة الاقتصادية إلى المجموعة وعندما تتحقق معايير محددة لكل من أنشطة المجموعة كما هو موضح أدناه.

تُعترف المجموعة بالإيرادات بموجب المعيار الدولي للتقرير المالي رقم (١٥) باستخدام نموذج الخمس الخطوات التالية:

الخطوة ١: تحديد العقد مع العميل.	يعرف العقد بأنه اتفاق بين طرفين أو أكثر ينشئ حقوقاً والتزامات قابلة للتنفيذ ويحدد المعايير لكل عقد التي يجب الوفاء بها.
الخطوة ٢: تحديد التزامات الأداء.	التزام الأداء هو وعد في عقد مع عميل لنقل سلعة أو خدمة إلى العميل.
الخطوة ٣: تحديد سعر المعاملة.	سعر المعاملة هو مبلغ المقابل الذي تتوقع المجموعة الحصول عليه في نظير نقل السلع أو الخدمات التي وعد بها العميل، باستثناء المبالغ المحصلة نيابة عن أطراف ثالثة.
الخطوة ٤: تخصيص سعر المعاملة.	بالنسبة للعقد الذي يحتوي على أكثر من التزام أداء، تقوم المجموعة بتوزيع سعر المعاملة على كل التزام أداء بمبلغ يحدد مبلغ المقابل الذي تتوقع المجموعة الحصول عليه مقابل الوفاء بكل التزام من التزامات الأداء.
الخطوة ٥: الاعتراف بالإيرادات.	تحقق المجموعة الإيرادات عندما (أو كلما) أوفت بالالتزام الأداء عن طريق نقل السلع أو الخدمات التي وعد بها العميل بموجب العقد.



شركة الرياض للحديد  
(شركة ذات مسؤولية محدودة)  
إيضاحات حول القوائم المالية الموحدة  
للسنة المنتهية في ٣١ ديسمبر ٢٠٢١ م  
(جميع المبالغ بالريال السعودي ما لم يتم ذكر خلاف ذلك)

### ٣- ملخص لأهم السياسات المحاسبية (تتمة)

#### ٣-١٢ المصروفات

##### تكلفة الإيرادات

يعترف بكافة المصروفات على أساس الاستحقاق. ويعترف بالتكاليف التشغيلية على أساس التكلفة التاريخية. يتضمن هذا البند تكاليف العمالة المباشرة والتكاليف غير المباشرة الأخرى المرتبطة بها.

##### مصروفات بيعه وتسويقية

يتضمن هذا البند أي تكاليف منكبة لإجراء أو تسهيل كافة نشاطات البيع بالمجموعة.

##### مصروفات عمومية وإدارية

يتعلق هذا البند بالمصروفات التي لا تتعلق مباشرة بإنتاج أو بيع أي سلع أو خدمات. توزع المصروفات غير المباشرة فيما بين تكلفة الإيرادات ومصروفات البيع والتسويق والمصروفات العمومية والإدارية عند الضرورة، على أساس ثابت.

#### ٣-١٣ المعاملات والأرصدة بالعملة الأجنبية

يتم تحويل المعاملات بالعملة الأجنبية إلى الريال السعودي باستخدام سعر الصرف السائد في تاريخ المعاملات. يتم إثبات أرباح وخسائر صرف العملات الأجنبية الناتجة عن تسوية هذه المعاملات ومن إعادة قياس البنود النقدية المقومة بالعملة الأجنبية بأسعار الصرف السائدة في نهاية السنة في قائمة الدخل الشامل الموحدة.

لا يتم إعادة تحويل البنود غير النقدية في نهاية السنة ويتم قياسها بالتكلفة التاريخية (يتم تحويلها باستخدام أسعار الصرف في تاريخ المعاملة)، باستثناء البنود غير النقدية المقاسة بالقيمة العادلة والتي يتم تحويلها باستخدام أسعار الصرف في التاريخ الذي تم فيه تحديد القيمة العادلة.

#### ٣-١٤ المخصصات

يتم الاعتراف بالمخصص في قائمة المركز المالي الموحدة عندما يكون للمجموعة التزام قانوني أو تعاقدي نتيجة لحدث سابق ومن المرجح أن يتطلب تدفق خارج للمنافع الاقتصادية لتسوية الالتزام ويمكن تقدير مبلغها بصورة موثوق فيها. عندما يكون التأثير جوهري يتم تحديد المخصصات من خلال خصم التدفقات النقدية المستقبلية المتوقعة بمعدل خصم قبل الضريبة الذي يعكس تقييمات السوق الحالية للقيمة الزمنية للأموال والمخاطر التي ينطوي عليها الالتزام. يتم الاعتراف بتخفيض الخصم كتكلفة تمويلية في قائمة الدخل الشامل الموحدة.

#### ٣-١٥ الالتزامات المحتملة

جميع الالتزامات المحتملة الناجمة عن أحداث سابقة والتي سوف يتأكد وجودها فقط من خلال وقوع أو عدم وقوع حدث واحد أو أكثر من الأحداث المستقبلية غير المؤكدة والتي لا تخضع لسيطرة كاملة من قبل المجموعة، أو جميع الالتزامات الحالية الناجمة عن أحداث سابقة ولكنها غير مثبتة للأسباب التالية: (١) عدم وجود احتمال بأن تدفق الموارد الخارجة الكامنة في المنافع الاقتصادية سيكون مطلوباً لتسوية الالتزام، أو (٢) عدم إمكانية قياس مبلغ الالتزام بموثوقية كافية؛ فإنه يجب تقييمها جميعاً بتاريخ كل قائمة مركز مالي والإفصاح عنها في القوائم المالية الموحدة للمجموعة ضمن المطلوبات المحتملة.

#### ٣-١٦ التقارير القطاعية

##### أ- القطاع التشغيلي

القطاع التشغيلي هو أحد مكونات المجموعة والذي يقوم بأنشطة قد يحقق منها إيرادات ويتحمل عنها مصروفات بما في ذلك الإيرادات والمصروفات المتعلقة بمعاملات مع أي من قطاعات المجموعة الأخرى. يتم تقييم جميع نتائج القطاعات بشكل دوري من قبل متخذ القرارات التشغيلية لاتخاذ القرار حتى يتم اتخاذ قرارات وتقييم أداء الموارد المخصصة لكل قطاع والمعلومات المالية المتاحة بشكل منفصل. تتضمن نتائج القطاعات التي يتم رفعها إلى متخذ القرارات التشغيلية بنوداً عائدة مباشرة إلى القطاع بالإضافة إلى تلك التي يمكن تخصيصها على أساس مناسب. مصروفات المركز الرئيسي وتكاليف البحث والتطوير والموجودات / المطلوبات ذات العلاقة وموجودات ومطلوبات الزكاة.

لا توجد قطاعات تشغيلية بالمجموعة حيث أن نشاط المجموعة الرئيسي يتمثل في صناعة قضبان حديدية مسطحة، زوايا حديدية.



شركة الرياض للحديد  
(شركة ذات مسؤولية محدودة)  
إيضاحات حول القوائم المالية الموحدة  
للسنة المنتهية في ٣١ ديسمبر ٢٠٢١ م  
(جميع المبالغ بالريال السعودي ما لم يتم ذكر خلاف ذلك)

### ٣- ملخص لأهم السياسات المحاسبية (تتمة)

#### ٣-١٦ التقارير القطاعية (تتمة)

##### ب- القطاع الجغرافي

القطاع الجغرافي هو مجموعة من الموجودات أو العمليات أو المنشآت التي تعمل في أنشطة مربحة في بيئة اقتصادية معينة خاضعة لمخاطر وعوائد مختلفة عن تلك التي تعمل في بيئات اقتصادية أخرى.

لا توجد قطاعات جغرافية لدى المجموعة حيث ان معظم الإيرادات عن أنشطة الشركة تتم داخل المملكة العربية السعودية والمبيعات الخارجية لم تحقق الحدود الكمية المشار إليها في المعيار الدولي للتقرير المالي رقم (٨) "القطاعات التشغيلية" وبالتالي فلا توجد قطاعات جغرافية يتم الإفصاح عنها.

#### ٣-١٧ الأدوات المالية

##### ١) تصنيف وقياس الموجودات المالية والمطلوبات المالية

عند الإثبات الأولي، يتم تصنيف الموجودات المالية على أنها موجودات مالية مقاسة بالتكلفة المطفأة، أو بالقيمة العادلة من خلال الدخل الشامل – استثمارات في أدوات الدين، أو بالقيمة العادلة من خلال الدخل الشامل – استثمارات في أدوات حقوق الملكية، أو بالقيمة العادلة من خلال الربح أو الخسارة.

يتم قياس الموجودات المالية بالتكلفة المطفأة إذا استوفت كلا الشرطين أدناه ولا يتم تصنيفها بالقيمة العادلة من خلال الربح أو الخسارة.

- يتم الاحتفاظ بها ضمن نموذج الأعمال الذي يهدف إلى الاحتفاظ بالموجودات لتحصيل تدفقات نقدية تعاقدية، و تنشأ بنودها التعاقدية في تواريخ محددة للتدفقات النقدية التي تمثل فقط مدفوعات لأصل المبلغ والفائدة على أصل المبلغ القائم.
- يتم قياس الاستثمارات في أدوات الدين بالقيمة العادلة من خلال الدخل الشامل إذا استوفت كلا الشرطين أدناه ولا يتم تخصيصها بالقيمة العادلة من خلال الربح أو الخسارة:

- يتم الاحتفاظ بها ضمن نموذج الأعمال الذي يتحقق الهدف منه عن طريق تحصيل تدفقات نقدية تعاقدية وبيع موجودات مالية، و تنشأ بنودها التعاقدية في تواريخ محددة للتدفقات النقدية التي تمثل فقط مدفوعات لأصل المبلغ والفائدة على أصل المبلغ القائم.

عند الإثبات الأولي للاستثمارات في أدوات حقوق الملكية التي لا يتم الاحتفاظ بها بغرض المتاجرة، يحق للمجموعة أن تختار بشكل نهائي عرض التغيرات اللاحقة في القيمة العادلة للاستثمار ضمن الدخل الشامل. يتم هذا الخيار على أساس كل استثمار على حدة

إن جميع الموجودات المالية غير المصنفة كمقاسة بالتكلفة المطفأة أو بالقيمة العادلة من خلال الدخل الشامل وفقاً لما تم بيانه أعلاه، يتم قياسها بالقيمة العادلة من خلال الربح أو الخسارة، وهذا يتضمن جميع الموجودات المالية المشتقة. وعند الإثبات الأولي، يحق للمجموعة أن تخصص بشكل نهائي الموجودات المالية التي بطريقة أخرى تستوفي متطلبات القياس بالتكلفة المطفأة أو بالقيمة العادلة من خلال الدخل الشامل، كموجودات مالية بالقيمة العادلة من خلال الربح أو الخسارة، وإذا قامت بذلك، تقوم بحذف عدم التطابق المحاسبي الذي قد ينشأ بطريقة أخرى أو تخفيضه بشكل كبير

يتم القياس الأولي للموجودات المالية (ما لم تكن ذمم مدينة تجارية دون عنصر مالي جوهري مقاس بشكل أولي بسعر المعاملة) بالقيمة العادلة، بالنسبة للبند غير المقاس بالقيمة العادلة من خلال الربح أو الخسارة، زانداً تكاليف المعاملة التي تتعلق باقتنائها بشكل مباشر.



شركة الرياض للحديد  
(شركة ذات مسؤولية محدودة)  
إيضاحات حول القوائم المالية الموحدة  
للسنة المنتهية في ٣١ ديسمبر ٢٠٢١ م  
(جميع المبالغ بالريال السعودي ما لم يتم ذكر خلاف ذلك)

### ٣- ملخص لأهم السياسات المحاسبية (تتمة)

#### ٣-١٧ الأدوات المالية (تتمة) (١) تصنيف وقياس الموجودات المالية والمطلوبات المالية (تتمة)

يتم تطبيق السياسات المحاسبية التالية على القياس اللاحق للموجودات المالية.

يتم القياس اللاحق لهذه الموجودات بالقيمة العادلة. يتم إثبات صافي المكاسب والخسائر، وتشمل أي فائدة أو دخل توزيعات أرباح، ضمن الربح أو الخسارة.	الموجودات المالية بالقيمة العادلة من خلال الربح أو الخسارة
يتم القياس اللاحق لهذه الموجودات بالتكلفة المطفأة باستخدام طريقة الفائدة الفعلية. يتم تخفيض التكلفة المطفأة بخسائر الانخفاض في القيمة. يتم إثبات إيرادات الفائدة وأرباح وخسائر تحويل العملات الأجنبية والانخفاض في القيمة ضمن الربح أو الخسارة. يتم إثبات أي ربح أو خسارة ضمن الربح أو الخسارة.	الموجودات المالية بالتكلفة المطفأة
يتم القياس اللاحق لهذه الموجودات بالقيمة العادلة. إن إيرادات الفائدة التي يتم احتسابها باستخدام طريقة الفائدة الفعلية، وكذلك أرباح وخسائر تحويل العملات الأجنبية والانخفاض في القيمة يتم إثباتها ضمن الربح أو الخسارة. يتم إثبات صافي الأرباح والخسائر الأخرى ضمن الدخل الشامل. وعند التوقف عن الإثبات، فإن الأرباح والخسائر المترجمة في الدخل الشامل يعاد تصنيفها إلى الربح أو الخسارة.	الاستثمارات في أدوات الدين بالقيمة العادلة من خلال الدخل الشامل
يتم القياس اللاحق لهذه الموجودات بالقيمة العادلة. يتم إثبات توزيعات الأرباح كإيرادات ضمن الربح أو الخسارة ما لم تمثل توزيعات الأرباح بشكل واضح استرداد جزء من تكلفة الاستثمار. يتم إثبات الأرباح والخسائر الأخرى ضمن الدخل الشامل ولا يتم إعادة تصنيفها أبداً إلى الربح أو الخسارة.	الاستثمارات في أدوات حقوق الملكية بالقيمة العادلة من خلال الدخل الشامل

#### الاستبعاد

##### الموجودات المالية

يتم استبعاد الأصل المالي (أو جزء من مجموعة أصول مالية متماثلة) بشكل أساسي (أي يتم استبعادها من قائمة المركز المالي الموحدة للمجموعة) في الحالات التالية:

- انتهاء صلاحية حقوق استلام التدفقات النقدية من الأصل
- قيام المجموعة بتحويل حقوقها لتلقي التدفقات النقدية من الأصل أو تحملها التزاماً بدفع التدفقات النقدية المستلمة بالكامل دون تأخير إلى طرف ثالث بموجب ترتيب "تمرير"؛ و(أ) قيام المجموعة بنقل جميع مخاطر ومزايا الأصل بشكل جوهري، أو (ب) قامت بنقل السيطرة على الأصل ولم تقم المجموعة بنقل أو الاحتفاظ بشكل جوهري بمخاطر ومزايا الأصل المالي.

##### الالتزامات المالية

تقوم المجموعة بإلغاء اثبات الالتزامات المالية عندما يتم الوفاء بالتزاماتها التعاقدية أو إلغاؤها أو انتهاء صلاحيتها. تقوم المجموعة أيضاً بإلغاء اثبات الالتزامات المالية عند تعديل شروطها والتدفقات النقدية للالتزام المعدل بشكل جوهري، وفي هذه الحالة يتم إثبات التزام مالي جديد مبني على الشروط المعدلة بالقيمة العادلة.

عند استبعاد الالتزام المالي، يتم إثبات الفرق بين القيمة الدفترية المستنفذة والمبلغ المدفوع (بما في ذلك أي أصول غير نقدية محولة أو التزامات تم تحملها) في قائمة الدخل الشامل الموحدة.



شركة الرياض للحديد  
(شركة ذات مسؤولية محدودة)  
إيضاحات حول القوائم المالية الموحدة  
للسنة المنتهية في ٣١ ديسمبر ٢٠٢١ م  
(جميع المبالغ بالريال السعودي ما لم يتم ذكر خلاف ذلك)

### ٣- ملخص لأهم السياسات المحاسبية (تتمة)

#### ٣-١٧ الأدوات المالية (تتمة)

##### ٢) الانخفاض في قيمة الموجودات المالية

تتكون الموجودات المالية المثبتة بالتكلفة المطفأة من الذمم المدينة التجارية والمصرفيات المدفوعة مقدماً والموجودات المتداولة الأخرى والمستحق من أطراف ذات علاقة والنقد وما في حكمه.

يتم قياس مخصصات الخسائر على أساس الخسائر الائتمانية المتوقعة على مدى عمر الأداة المالية: وهي الخسائر الائتمانية التي تنتج من جميع أحداث التعثر المحتمل عن السداد على مدى العمر المتوقع للأداة المالية.

تقوم المجموعة بقياس مخصصات الخسائر بمبلغ يساوي الخسائر الائتمانية المتوقعة على مدى عمر الأداة المالية.

عند تحديد ما إذا كانت المخاطر الائتمانية لأصل مالي قد زادت بشكل كبير منذ الإثبات الأولي وعند تقدير الخسائر الائتمانية المتوقعة، فإن المجموعة تضع في الاعتبار المعلومات المعقولة والداعمة ذات العلاقة والمتاحة دون تكلفة أو جهد غير مبرر. ويشمل ذلك كلا من المعلومات والتحليل الكمي والنوعي استناداً إلى الخبرة السابقة للمجموعة والتقييم الائتماني المستنير، بما في ذلك معلومات النظرة المستقبلية.

##### قياس الخسائر الائتمانية المتوقعة

إن الخسائر الائتمانية المتوقعة هي تقدير مرجح محتمل للخسائر الائتمانية. يتم قياس الخسائر الائتمانية بأنها القيمة الحالية لكافة النقص في النقد (أي الفرق بين التدفقات النقدية المستحقة للمجموعة وفقاً للعقد والتدفقات النقدية التي تتوقع المجموعة استلامها). يتم خصم الخسائر الائتمانية المتوقعة بسعر الفائدة الفعلي للأصل المالي.

##### الموجودات المالية المنخفضة قيمتها انتمائياً

تقوم المجموعة بتاريخ كل قوائم مالية بتقييم ما إذا كانت الموجودات المالية المدرجة بالتكلفة المطفأة وأوراق الدين المدرجة بالقيمة العادلة من خلال الدخل الشامل منخفضة القيمة انتمائياً. يتم تقييم الأصل المالي على أنه منخفض القيمة انتمائياً عند وقوع حدث أو أكثر يكون له تأثير ضار على التدفقات النقدية المستقبلية المقدره لذلك الأصل المالي.

##### عرض الانخفاض في القيمة

يتم خصم مخصصات الخسائر للموجودات المالية التي تقاس بالتكلفة المطفأة من القيمة الدفترية للموجودات.

##### الشطب

يتم شطب القيمة الدفترية الإجمالية لأصل مالي (إما جزئياً أو كلياً) إلى الحد الذي لا يكون هناك احتمال واقعي لاسترداده. وهذا هو الحال بصفة عامة عندما تقرر المجموعة أن المدين ليس لديه موجودات أو مصادر دخل يمكن أن تولد تدفقات نقدية كافية لسداد المبالغ الخاضعة للشطب. ومع ذلك، قد تظل الموجودات المالية المشطوبة خاضعة لأنشطة الإنفاذ من أجل الامتثال لإجراءات الفريق لاسترداد المبالغ المستحقة.

##### مقاصة الأدوات المالية

يتم إجراء مقاصة للأصول المالية والالتزامات المالية ويتم تسجيل صافي المبلغ في قائمة المركز المالي الموحدة إذا كان هناك حق قانوني قابل للتنفيذ في الوقت الحالي لمقاصة المبالغ المعترف بها وهناك نية للتسوية على أساس صافي للأصول والخصوم في وقت واحد.

#### ٣-١٨ موجودات حق الاستخدام

تتعترف المجموعة بموجودات حق الاستخدام في تاريخ بدء عقد الإيجار (أي التاريخ الذي يصبح فيه الأصل محل العقد متاحاً للاستخدام). وتُقاس موجودات حق الاستخدام بالتكلفة ناقصاً أي استهلاك متراكم وأي خسائر ناشئة عن الانخفاض في القيمة، ومُعدّلة حسب أي إعادة قياس في التزامات عقد لإيجار. وتشتمل تكلفة أصول حق الاستخدام على مبلغ التزامات عقود الإيجار المُعترف بها والتكاليف المباشرة المبدئية المتكبّدة ومدفوعات الإيجار المُسَدّدة في أو قبل بدء عقد الإيجار، ناقصاً أي حوافز إيجار مستلمة وتكاليف استعادة الأصل. وما لم تكن المجموعة متيقّنة بصورة معقولة حيال الحصول على ملكية الأصل.

المستأجر في نهاية مدة عقد الإيجار، تُستهلك موجودات حق الاستخدام المُعترف بها وفقاً لطريقة القسط الثابت على مدى عمرها الإنتاجي التقديرى أو مدة عقد الإيجار، أيهما أقصر. وتخضع موجودات حق الاستخدام للانخفاض في القيمة.



شركة الرياض للحديد  
(شركة ذات مسؤولية محدودة)  
إيضاحات حول القوائم المالية الموحدة  
للسنة المنتهية في ٣١ ديسمبر ٢٠٢١ م  
(جميع المبالغ بالريال السعودي ما لم يتم ذكر خلاف ذلك)

### ٣- ملخص لأهم السياسات المحاسبية (تتمة)

#### ٣-١٩ التزامات عقود الإيجار

تُعرف المجموعة، عند بدء عقد الإيجار، بالتزامات عقود الإيجار التي تُقاس بالقيمة الحالية لمدفوعات الإيجار التي تُدفع على مدى فترة عقد الإيجار. وتشتمل مدفوعات الإيجار على المدفوعات الثابتة (بما في ذلك المدفوعات الثابتة الفعلية) ناقصاً أي حوافز إيجار مُستحقة القبض ومدفوعات الإيجار المتغيرة التي تعتمد على مؤشر أو مُعدّل والمبالغ المتوقع سدادها بموجب ضمانات القيمة المتبقية. وتتضمن أيضاً مدفوعات الإيجار سعر ممارسة خيار الشراء المؤكّد بصورة معقولة أن تمارسه المجموعة ومدفوعات غرامات إنهاء عقد الإيجار إذا كان عقد الإيجار يعكس ممارسة المجموعة خيار الإنهاء. ويُعترف بمدفوعات الإيجار المتغيرة، التي لا تعتمد على مؤشر أو مُعدّل معيّن، كمصرف في السنة التي يتسبب خلالها الحدث أو الظرف في إجراء السداد.

وعند احتساب القيمة الحالية لمدفوعات الإيجار، تستخدم المجموعة مُعدّل الاقتراض الافتراضي عند بدء عقد الإيجار إذا كان مُعدّل الفائدة المنصوص عليها ضمنياً في عقد الإيجار يتعدّد تحديده يُيسر. وبعد تاريخ بدء عقد الإيجار، يضاف مبلغ التزامات عقد الإيجار ليعكس تزايد الفائدة ويُخفّض حسب دُفعات الإيجار المُسدّدة. فضلاً عن ذلك، يُعاد قياس القيمة الدفترية للالتزامات عقد الإيجار إذا كان هناك تعديل أو تغيير في مدة عقد الإيجار؛ سواء كان يُغيّر في دفعات الإيجار الثابتة الفعلية أو يُغيّر في تقييم شراء الأصل محل العقد.

#### ٣-٢٠ عقود الإيجار قصيرة الأجل وعقود الإيجار ذات الأصول منخفضة القيمة

تُطبّق المجموعة إعفاء الاعتراف بعقود الإيجار قصيرة الأجل على عقود إيجارها قصيرة الأجل للعقارات المستأجرة (أي عقود الإيجار التي تصل مدتها ١٢ شهراً أو أقل من تاريخ بدء العقد ولا تتضمن خيار شراء)، وتُطبّق أيضاً إعفاء الاعتراف بعقود الإيجار ذات الأصول منخفضة القيمة. ويُعترف بدفعات عقود الإيجار المتعلقة بعقود الإيجار قصيرة الأجل وعقود الإيجار ذات الأصول منخفضة القيمة كمصرف وفقاً لطريقة القسط الثابت على مدى فترة عقد الإيجار.

#### ٣-٢١ القروض

يتم الاعتراف بالقروض مبدئياً بالقيمة العادلة (كمتحصلات مستلمة). بالصافي بعد خصم تكاليف المعاملة، إن وجدت. في وقت لاحق على الاعتراف المبدئي يتم قياس القروض طويلة الأجل بالتكلفة المطفأة باستخدام طريقة معدل الفائدة الفعال. يتم الاعتراف بأي فرق بين المتحصلات (بالصافي بعد خصم تكاليف المعاملة) ومبلغ الاسترداد في قائمة الربح أو الخسارة الموحدة على مدى فترة القرض باستخدام طريقة معدل الفائدة الفعال. يتم الاعتراف بالرسوم المدفوعة على تسهيلات القروض ضمن تكاليف معاملات القرض بالقدر الذي يكون فيه من المحتمل سحب بعض أو كل التسهيلات. وفي هذه الحالة، يتم تأجيل الرسوم حتى يتم سحب التسهيلات، ويتم رسملة الرسوم ضمن المدفوعات مقدماً لخدمات السيولة بالقدر الذي لا يكون هناك دليل على احتمالية سحب جزء أو كل التسهيلات، ويتم إطفائها على مدى فترة التسهيل ذو العلاقة.

يتم التوقف عن الاعتراف بالقروض في قائمة المركز المالي الموحدة عندما يتم تسوية الالتزام أو إلغاؤه أو انتهاء مدته. يتم الاعتراف بالفرق بين القيمة الدفترية للمطلوبات المالية التي تم إطفائها أو تحويلها إلى طرف آخر والمقابل المادي المدفوع، بما في ذلك الموجودات غير النقدية المحولة أو المطلوبات المفترضة، في قائمة الربح والخسارة الموحدة ضمن الإيرادات الأخرى أو تكاليف التمويل.

يتم تصنيف القروض ضمن المطلوبات المتداولة ما لم يكن للمجموعة حق غير مشروط في تأجيل تسوية الالتزام لمدة ١٢ شهراً على الأقل بعد سنة التقرير المالي.

يتم رسملة القروض العامة والمحددة المرتبطة مباشرة بشراء أو إنشاء أو إنتاج الموجودات المؤهلة للرسملة خلال الفترة الزمنية المطلوبة لإتمام وإعداد الأصل للاستخدام أو البيع المخصص له، كما هو مناسب. إن الأصول المؤهلة هي الأصول التي تستغرق بالضرورة فترة طويلة من الوقت لتصبح جاهزة للاستخدام أو البيع المخصصة له. يتم خصم إيرادات الاستثمار المكتسبة من الاستثمار المؤقت لقروض محددة لحين إنفاقها على الموجودات المؤهلة من تكاليف الاقتراض المؤهلة للرسملة.

يتم إثبات تكاليف الاقتراض الأخرى كمصاريف في السنة التي يتم تكبدها فيها في قائمة الربح أو الخسارة الموحدة.





شركة الرياض للحديد  
(شركة ذات مسؤولية محدودة)  
إيضاحات حول القوائم المالية الموحدة  
للسنة المنتهية في ٣١ ديسمبر ٢٠٢١ م  
(جميع المبالغ بالريال السعودي ما لم يتم ذكر خلاف ذلك)

### ٣- ملخص لأهم السياسات المحاسبية (تتمة)

#### ٣-٢٢ توزيعات الأرباح

يتم إثبات التوزيعات النقدية أو غير النقدية للشركاء كمطلوبات وذلك عند الموافقة على التوزيع، وطبقاً لنظام الشركات في المملكة العربية السعودية، تتم الموافقة على توزيعات الأرباح عند المصادقة عليها من قبل الشركاء. يتم خصم المبلغ الموزع مباشرة من حقوق الملكية والاعتراف به كمطلوبات.

### ٤- التقديرات والافتراضات المحاسبية الهامة

#### ٤-١ استخدام التقديرات والافتراضات

تقوم المجموعة بوضع تقديرات وافتراضات تتعلق بالمستقبل. ونادراً ما تتساوى التقديرات المحاسبية الناتجة عن ذلك مع النتائج الفعلية ذات الصلة. وفيما يلي أدناه التقديرات والافتراضات المعرضة لمخاطر جوهرية قد تؤدي إلى تعديل هام على القيم الدفترية للموجودات والمطلوبات خلال السنة المالية اللاحقة.

#### ٤-٢ التزامات منافع الموظفين

تعتمد القيمة الحالية للالتزامات التقاعد على عدد من العوامل التي يتم تحديدها باستخدام التقييمات الاكتوارية التي تستخدم عدداً من الافتراضات. تتضمن الافتراضات المستخدمة في تحديد صافي التكلفة (الدخل) للتقاعد معدل الخصم. أي تغيير في هذه الافتراضات سوف يؤثر على القيمة الدفترية للالتزامات التقاعد.

تحدد المجموعة معدل الخصم المناسب في نهاية كل سنة، وهو معدل الفائدة المستخدم لتحديد القيمة الحالية لتدفقات نقدية مستقبلية مقدرة والتي يتوقع أن تكون مطلوبة لتسوية التزامات ما بعد الخدمة. عند تحديد معدل الخصم المناسب، تأخذ المجموعة في الاعتبار أسعار الفائدة على السندات الحكومية السعودية ذات تصنيف "أ" على الأقل أو أعلى، وفقاً لما تحدده وكالة تصنيف معترف بها دولياً، على أن تكون فترة السندات الحكومية متنسقة مع الفترة المقدرة لمطلوبات منافع ما بعد الخدمة.

تستند الافتراضات الرئيسية الأخرى للالتزامات ما بعد الخدمة جزئياً إلى ظروف السوق الحالية.

#### ٤-٣ تقديرات القيمة العادلة للأدوات المالية

عند قياس القيمة العادلة للأصل أو الالتزام تستخدم المجموعة معطيات السوق القابلة للملاحظة قدر الإمكان ويتم تصنيف القيم العادلة في مستويات مختلفة في نظام مدرج للقيمة العادلة استناداً إلى المدخلات المستخدمة في أساليب التقييم المبينة على النحو التالي:

- المستوى ١: أسعار مدرجة (غير معدلة) في أسواق نشطة لموجودات أو مطلوبات مماثلة يمكن الحصول عليها في تاريخ القياس.
- المستوى ٢: مدخلات عدا الأسعار المدرجة التي تم إدراجها في المستوى ١ وهي قابلة للملاحظة للموجودات أو المطلوبات بصورة مباشرة (مثل الأسعار) أو بصورة غير مباشرة (مشتقة من الأسعار).
- المستوى ٣: مدخلات لموجودات أو مطلوبات لا تستند إلى معلومات السوق القابلة للملاحظة (مدخلات غير قابلة للملاحظة).

#### ٤-٤ مخصص الهبوط في قيمة الذمم المدينة التجارية

تقوم الشركة بتطبيق الطريقة المبسطة، التي تتطلب إثبات خسائر الائتمان المتوقعة على مدى العمر منذ القياس الأولي للذمم المدينة. يتطلب تقييم خسائر الائتمان المتوقعة العديد من التقديرات المتعلقة بتصنيف العملاء ومعدلات الخصم والتقييم العام للظروف الاقتصادية في السوق. تستخدم الإدارة أفضل تقديراتها واتجاهات العملاء التاريخية لتقييم مخصص الذمم المدينة بموجب طريقة خسائر الائتمان المتوقعة.

#### ٤-٥ الأعمار الإنتاجية للممتلكات والمعدات

يتم احتساب استهلاك الممتلكات والألات والمعدات على أساس القسط الثابت وفقاً للمعدلات الواردة بالإيضاح رقم (٣) بهذه القوائم المالية الموحدة.

#### ٤-٦ مخصص المخزون المتقادم ويطيء الحركة والتالف

تقوم الإدارة بتكوين مخصص ببند المخزون بطيئة الحركة والمتقادمة والتالف. تكون تقديرات صافي القيمة المحققة بناءً على الدليل الأكثر موثوقية في وقت إجراء التقديرات. تضع هذه التقديرات بعين الاعتبار تقلبات الأسعار أو التكاليف المرتبطة مباشرة بالأحداث التي تقع في وقت لاحق على تاريخ قائمة المركز المالي الموحدة بالقدر الذي تؤكد فيه هذه الأحداث الظروف القائمة في نهاية السنة.



شركة الرياض للحديد  
(شركة ذات مسؤولية محدودة)  
إيضاحات حول القوائم المالية الموحدة  
للسنة المنتهية في ٣١ ديسمبر ٢٠٢١ م  
(جميع المبالغ بالريال السعودي ما لم يتم ذكر خلاف ذلك)

#### ٤- التقديرات والافتراضات المحاسبية الهامة (تتمة)

##### ٧-٤ الانخفاض في قيمة الشهرة

يتم إجراء اختبار انخفاض القيمة على الوحدات المولدة للنقد بمقارنة القيمة الدفترية للوحدات المولدة للنقد وقيمتها القابلة للاسترداد. إن القيمة القابلة للاسترداد للوحدة المولدة للنقد هي قيمتها العادلة ناقصاً تكاليف البيع وقيمتها القابلة للاستخدام أيهما أكبر. إن عملية التقييم المعقد المستخدمة لتحديد القيمة العادلة ناقصاً تكاليف البيع و/أو القيمة القابلة للاستخدام تتضمن استخدام طرق مثل طريقة التدفقات النقدية المخصومة التي تستخدم افتراضات لتقديرات التدفقات النقدية. تعتمد القيمة القابلة للاسترداد بشكل كبير على معدل الخصم المستخدم في نموذج التدفقات النقدية المخصومة وكذلك التدفقات النقدية المستقبلية المتوقعة.

##### ٨-٤ مخصص الزكاة

قامت الإدارة بتقييم وضع الزكاة وضريبة الدخل مع مراعاة تشريعات الزكاة وضريبة الدخل المحلية، والقرارات الصادرة بشكل دوري والاتفاقيات. إن تفسير مثل هذه التشريعات، القرارات والاتفاقيات والتي لن تكون واضحة بشكل كامل مما يستلزم إكمال التقييم من قبل هيئة الزكاة والضريبة والجمارك.

#### ٥- تطبيق المعايير الدولية للتقرير المالي لأول مرة

كما هو مبين في إيضاح ٢-أ، فإن هذه القوائم المالية الموحدة كما في والسنة المنتهية في ٣١ ديسمبر ٢٠٢١ م هي أول قوائم مالية موحدة سنوية للمجموعة معدة وفقاً للمعايير الدولية للتقرير المالي المعتمدة في المملكة العربية السعودية والمعايير والتفسيرات الأخرى المعتمدة من قبل الهيئة السعودية للمراجعين والمحاسبين، علاوة على ذلك، تم إعداد قائمة المركز المالي الافتتاحي للمجموعة في ١ يناير ٢٠٢٠ م، وهو تاريخ التحول إلى المعايير الدولية للتقرير المالي.

تم تطبيق السياسات المحاسبية الواردة في الإيضاح (٣) في إعداد القوائم المالية للسنتين المنتهيتين في ٣١ ديسمبر ٢٠٢١ م و٢٠٢٠ م وفي إعداد قائمة المركز المالي الافتتاحي كما في ١ يناير ٢٠٢٠ م (تاريخ التحول للمجموعة).

عند إعداد قائمة المركز المالي الافتتاحي وفقاً للمعايير الدولية للتقرير المالي، قامت المجموعة بتعديل المبالغ المدرجة سابقاً في القوائم المالية المعدة وفقاً للمعيار الدولي للتقرير المالي للمنشآت الصغيرة ومتوسطة الحجم المعتمد في المملكة العربية السعودية والمعايير والإصدارات الأخرى الصادرة عن الهيئة السعودية للمراجعين والمحاسبين.



شركة الرياض للحديد  
(شركة ذات مسؤولية محدودة)  
إيضاحات حول القوائم المالية الموحدة  
للسنة المنتهية في ٣١ ديسمبر ٢٠٢١ م  
(جميع المبالغ بالريال السعودي ما لم يتم ذكر خلاف ذلك)

٦- أثر تطبيق المعايير الدولية للتقرير المالي المعتمدة في المملكة العربية السعودية

٦-١ أثر تطبيق المعايير الدولية للتقرير المالي على قائمة المركز المالي الموحدة كما في ١ يناير ٢٠٢٠ م (تاريخ التحول إلى المعايير الدولية للتقرير المالي)

المبالغ المصرح عنها سابقاً طبقاً للمعيار الدولي للتقرير المالي للمنشآت الصغيرة ومتوسطة الحجم	أثر التحول إلى المعايير الدولية للتقرير المالي / إعادة التصنيف	المبالغ المصرح عنها طبقاً للمعيار الدولي للتقرير المالي كما في ١ يناير ٢٠٢٠ م	إيضاح
٥,١٥٤,٩١٨	-	٥,١٥٤,٩١٨	الموجودات
٣,٦٩١,٤٧٥	٣,٦٩١,٤٧٥	-	الموجودات غير المتداولة
٨,٨٤٦,٣٩٣	٣,٦٩١,٤٧٥	٥,١٥٤,٩١٨	ممتلكات وألات ومعدات حق استخدام موجودات إجمالي الموجودات غير المتداولة
١٧,٦٦٩,٥٦٢	-	١٧,٦٦٩,٥٦٢	الموجودات المتداولة
٢١,٨٤١,٤٧٣	(٩٩٧,٠٨٦)	٢٢,٨٣٨,٥٥٩	مخزون
٦٤٨,٦٣٤	(٨٠,٧٦٢)	٧٢٩,٣٩٦	ذمم مدينة تجارية
١٢,٠٠٧,٣٨٥	-	١٢,٠٠٧,٣٨٥	مصروفات مدفوعة مقدماً وموجودات متداولة أخرى
٣,٣٩٩,٧٤٤	-	٣,٣٩٩,٧٤٤	مستحق من أطراف ذات علاقة
٥٥,٥٦٦,٧٩٨	(١,٠٧٧,٨٤٨)	٥٦,٦٤٤,٦٤٦	النقد وما في حكمه
٦٤,٤١٣,١٩١	٢,٦١٣,٦٢٧	٦١,٧٩٩,٥٦٤	إجمالي الموجودات المتداولة
			إجمالي الموجودات
			حقوق الملكية والمطلوبات
			حقوق الملكية
١٠,٧٠٠,٠٠٠	-	١٠,٧٠٠,٠٠٠	رأس المال
٣,٢١٠,٠٠٠	-	٣,٢١٠,٠٠٠	احتياطي نظامي
(١,٢٤٤,٤٧١)	-	(١,٢٤٤,٤٧١)	احتياطي اكتواري
٣٤,١٨٣,٢٦٦	(٩٩٧,٠٨٦)	٣٥,١٨٠,٣٥٢	أرباح مبقاة
٤٦,٨٤٨,٧٩٥	(٩٩٧,٠٨٦)	٤٧,٨٤٥,٨٨١	إجمالي حقوق الملكية
			المطلوبات غير المتداولة
١,٦٤٦,٩٤٦	١,٦٤٦,٩٤٦	-	قروض
٢,٧٨٩,٧٨٩	٢,٧٨٩,٧٨٩	-	مطلوبات عقود الإيجار بموجب حق الاستخدام
٣,١٤٧,٢١١	-	٣,١٤٧,٢١١	مزايأ نهاية الخدمة للموظفين
٧,٥٨٣,٩٤٦	٤,٤٣٦,٧٣٥	٣,١٤٧,٢١١	إجمالي المطلوبات غير المتداولة
			المطلوبات المتداولة
٥,٦٠٣,٣٥٦	(١,٣٩٦,٦٤٤)	٧,٠٠٠,٠٠٠	قروض
٨٢٠,٩٢٤	٨٢٠,٩٢٤	-	مطلوبات عقود الإيجار بموجب حق الاستخدام
٨٠٥,٤٠٩	-	٨٠٥,٤٠٩	ذمم دائنة تجارية
١,٥٧٦,٣٩٧	(٢٥٠,٣٠٢)	١,٨٢٦,٦٩٩	مصروفات مستحقة ومطلوبات متداولة أخرى
١٨٩,١٤٢	-	١٨٩,١٤٢	مستحق إلى طرف ذو علاقة
٩٨٥,٢٢٢	-	٩٨٥,٢٢٢	مخصص الزكاة
٩,٩٨٠,٤٥٠	(٨٢٦,٠٢٢)	١٠,٨٠٦,٤٧٢	إجمالي المطلوبات المتداولة
١٧,٥٦٤,٣٩٦	٣,٦١٠,٧١٣	١٣,٩٥٣,٦٨٣	إجمالي المطلوبات
٦٤,٤١٣,١٩١	٢,٦١٣,٦٢٧	٦١,٧٩٩,٥٦٤	إجمالي المطلوبات وحقوق الملكية



شركة الرياض للحديد  
(شركة ذات مسؤولية محدودة)  
إيضاحات حول القوائم المالية الموحدة  
للسنة المنتهية في ٣١ ديسمبر ٢٠٢١ م  
(جميع المبالغ بالريال السعودي ما لم يتم ذكر خلاف ذلك)

٦- أثر تطبيق المعايير الدولية للتقرير المالي المعتمدة في المملكة العربية السعودية (تتمة)

٦-٢ أثر تطبيق المعايير الدولية للتقرير المالي على قائمة المركز المالي كما في ٣١ ديسمبر ٢٠٢٠ م			
المبالغ المصرح عنها سابقاً طبقاً للمعيار الدولي للتقرير المالي للمنشآت الصغيرة ومتوسطة الحجم	أثر التحول إلى المعايير الدولية للتقرير المالي / إعادة التصنيف	المبالغ المصرح عنها طبقاً للمعايير الدولية للتقرير المالي كما في ٣١ ديسمبر ٢٠٢٠ م	إيضاح
<b>الموجودات</b>			
<b>الموجودات غير المتداولة</b>			
٤,٦٥٨,٥٥٠	-	٤,٦٥٨,٥٥٠	
٤,٧٧٠,٩٤٦	٤,٧٧٠,٩٤٦	-	٨-٦
٩,٤٢٩,٤٩٦	٤,٧٧٠,٩٤٦	٤,٦٥٨,٥٥٠	
<b>الموجودات المتداولة</b>			
١١,٨٦٣,٣٥٨	-	١١,٨٦٣,٣٥٨	
٣٦,٥١٨,٣٥٣	(٨٦٠,٦٠٩)	٣٧,٣٧٨,٩٦٢	٧-٦
١,٤٦٧,٢٩٤	(٣٩٣,٢٠٢)	١,٨٦٠,٤٩٦	
٦,٦٥١,١٦٦	-	٦,٦٥١,١٦٦	
٨,٠٦٠,٥٤٧	-	٨,٠٦٠,٥٤٧	
٦٤,٥٦٠,٧١٨	(١,٢٥٣,٨١١)	٦٥,٨١٤,٥٢٩	
٧٣,٩٩٠,٢١٤	٣,٥١٧,١٣٥	٧٠,٤٧٣,٠٧٩	
<b>حقوق الملكية والمطلوبات</b>			
<b>حقوق الملكية</b>			
١٠,٧٠٠,٠٠٠	-	١٠,٧٠٠,٠٠٠	
٣,٢١٠,٠٠٠	-	٣,٢١٠,٠٠٠	
(٩٢٨,٦٧٨)	-	(٩٢٨,٦٧٨)	
٣١,١٨٤,١٨٣	(١,٤٩٨,٢٤٢)	٣٢,٦٨٢,٤٢٥	٤-٦
٤٤,١٦٥,٥٠٥	(١,٤٩٨,٢٤٢)	٤٥,٦٦٣,٧٤٧	
<b>المطلوبات غير المتداولة</b>			
٤,١٠٤,٢٧٨	٤,١٠٤,٢٧٨	-	٩-٦
٣,٧٠٩,١١٣	٣,٧٠٩,١١٣	-	٨-٦
٣,١٣٦,٩٠٥	-	٣,١٣٦,٩٠٥	
١٠,٩٥٠,٢٩٦	٧,٨١٣,٣٩١	٣,١٣٦,٩٠٥	
<b>المطلوبات المتداولة</b>			
٧,٧٣٢,٦٧٠	(٣,٧٣٣,٥٨٠)	١١,٤٦٦,٢٥٠	٩-٦
١,٣٠٦,٢٦٤	١,٣٠٦,٢٦٤	-	٨-٦
١,٤٣٩,٣٧٩	-	١,٤٣٩,٣٧٩	
٢,٢١٧,٧٨٨	(٣٧٠,٦٩٨)	٢,٥٨٨,٤٨٦	٩-٦
٥,١١٣,٥٩٠	-	٥,١١٣,٥٩٠	
١,٠٦٤,٧٢٢	-	١,٠٦٤,٧٢٢	
١٨,٨٧٤,٤١٣	(٢,٧٩٨,٠١٤)	٢١,٦٧٢,٤٢٧	
٢٩,٨٢٤,٧٠٩	٥,٠١٥,٣٧٧	٢٤,٨٠٩,٣٣٢	
٧٣,٩٩٠,٢١٤	٣,٥١٧,١٣٥	٧٠,٤٧٣,٠٧٩	



شركة الرياض للحديد  
(شركة ذات مسؤولية محدودة)  
إيضاحات حول القوائم المالية الموحدة  
للسنة المنتهية في ٣١ ديسمبر ٢٠٢١ م  
(جميع المبالغ بالريال السعودي ما لم يتم ذكر خلاف ذلك)

٦- أثر تطبيق المعايير الدولية للتقرير المالي المعتمدة في المملكة العربية السعودية (تتمة)

٣-٦ أثر تطبيق المعايير الدولية للتقرير المالي على حقوق الملكية كما في ١ يناير ٢٠٢٠ م (تاريخ التحول إلى المعايير الدولية للتقرير المالي)			
١ يناير ٢٠٢٠ م	إيضاح		
٤٧,٨٤٥,٨٨١		حقوق الملكية المصرح عنها طبقاً للمعيار الدولي للتقرير المالي للمنشآت الصغيرة ومتوسطة الحجم	
(٩٩٧,٠٨٦)	٧-٦	مخصص الهبوط في قيمة الذمم المدينة- المعيار الدولي للتقرير المالي ٩	
٤٦,٨٤٨,٧٩٥		حقوق الملكية طبقاً للمعايير الدولية للتقرير المالي	
٤-٦ أثر تطبيق المعايير الدولية للتقرير المالي على حقوق الملكية كما في ٣١ ديسمبر ٢٠٢٠ م			
٣١ ديسمبر ٢٠٢٠ م	إيضاح		
٤٥,٦٦٣,٧٤٧		حقوق الملكية المصرح عنها طبقاً للمعيار الدولي للتقرير المالي للمنشآت الصغيرة ومتوسطة الحجم	
(٩٠٢,٥٧٩)	٨-٦	استهلاك حق استخدام موجودات - المعيار الدولي للتقرير المالي ١٦	
٤٣١,٤٠٠	٨-٦	تعديل مصاريف الأيجارات - المعيار الدولي للتقرير المالي ١٦	
(١٦٦,٤٥٤)	٨-٦	فوائد مطلوبات عقود الأيجار بموجب حق استخدام الموجودات - المعيار الدولي للتقرير المالي ١٦	
(٨٦٠,٦٠٩)	٧-٦	مخصص الهبوط في قيمة الذمم المدينة- المعيار الدولي للتقرير المالي ٩	
٤٤,١٦٥,٥٠٥		حقوق الملكية طبقاً للمعايير الدولية للتقرير المالي	

٥-٦ أثر تطبيق المعايير الدولية للتقرير المالي على قائمة الدخل الشامل للسنة المنتهية في ٣١ ديسمبر ٢٠٢٠ م

المبالغ المصرح عنها وفقاً للمعايير الدولية للتقرير المالي	أثر التحول إلى المعايير الدولية للتقرير المالي	المبالغ المصرح عنها سابقاً طبقاً للمعيار الدولي للمنشآت الصغيرة والمتوسطة الحجم	إيضاح	
١١٠,٨٣٠,٢٦٨	-	١١٠,٨٣٠,٢٦٨		المبيعات
(١٠٤,٠٤٢,٧٦٤)	(١٧٧,٤٧٧)	(١٠٣,٨٦٥,٢٨٧)	٨-٦ / ٤-٦	تكلفة المبيعات
٦,٧٨٧,٥٠٤	(١٧٧,٤٧٧)	٦,٩٦٤,٩٨١		مجمل الدخل
(١,٤٥٦,٥٧٤)	-	(١,٤٥٦,٥٧٤)		مصروفات بيعيه وتسويقية
(١,٩٥٩,١٩١)	(٢٩٣,٧٠٢)	(١,٦٦٥,٤٨٩)		مصروفات عمومية وإدارية
١٩٦,٣٩٨	-	١٩٦,٣٩٨	٨-٦	إيرادات أخرى
(١١٢,٢٩٢)	١٣٦,٤٧٧	(٢٤٨,٧٦٩)	٧-٦	مخصص الهبوط في قيمة الذمم المدينة التجارية
٣,٤٥٥,٨٤٥	(٣٣٤,٧٠٢)	٣,٧٩٠,٥٤٧		الدخل من التشغيل
(٣٩٠,٢٠٦)	(١٦٦,٤٥٤)	(٢٢٣,٧٥٢)	٨-٦	تكاليف التمويل
٣,٠٦٥,٦٣٩	(٥٠١,١٥٦)	٣,٥٦٦,٧٩٥		صافي دخل السنة قبل الزكاة
(١,٠٦٤,٧٢٢)	-	(١,٠٦٤,٧٢٢)		الزكاة
٢,٠٠٠,٩١٧	(٥٠١,١٥٦)	٢,٥٠٢,٠٧٣		صافي دخل السنة
الدخل الشامل الأخر:				
بنود لن يتم إعادة تصنيفها لاحقاً ضمن قائمة الربح أو الخسارة:				
٣١٥,٧٩٣	-	٣١٥,٧٩٣	٤-٦ / ٣-٦	أرباح إكتوارية من إعادة قياس مزايا نهاية الخدمة للموظفين
٢,٣١٦,٧١٠	(٥٠١,١٥٦)	٢,٨١٧,٨٦٦		إجمالي الدخل الشامل للسنة



شركة الرياض للحديد  
(شركة ذات مسؤولية محدودة)  
إيضاحات حول القوائم المالية الموحدة  
للسنة المنتهية في ٣١ ديسمبر ٢٠٢١ م  
(جميع المبالغ بالريال السعودي ما لم يتم ذكر خلاف ذلك)

#### ٦- أثر تطبيق المعايير الدولية للتقرير المالي المعتمدة في المملكة العربية السعودية (تتمة)

٦-٦ تسوية قائمة الدفقات النقدية للسنة المنتهية في ٣١ ديسمبر ٢٠٢٠ م  
لا يوجد تأثير كبير نتيجة التحول من المعيار الدولي للتقرير المالي للمنشآت الصغيرة ومتوسطة الحجم إلى المعايير الدولية للتقرير المالي في قائمة التدفقات النقدية.

٧-٦ المعيار الدولي للتقرير المالي (٩) - الأدوات المالية  
يحل المعيار الدولي للتقرير المالي (٩) - الأدوات المالية، محل معيار المحاسبة الدولي (٣٩) - الأدوات المالية: الاتبات والقياس، ويسري على الفترات السنوية التي تبدأ في أو بعد ١ يناير ٢٠١٨ م، ويجمع بين كافة النواحي الثلاث الخاصة بالمحاسبة عن الأدوات المالية: التصنيف والقياس، والانخفاض في القيمة.

قامت المجموعة بتطبيق المعيار الدولي للتقرير المالي (٩) بأثر رجعي، وذلك في ٣١ ديسمبر ٢٠٢٠ م، وتعديل بيانات المقارنة للسنة التي بدأت في ١ يناير ٢٠٢٠ م.

الأثر على قائمة المركز المالي (الزيادة/النقص):

٣١ ديسمبر ٢٠٢٠ م	١ يناير ٢٠٢٠ م
<b>الموجودات المتداولة</b>	
ذمم مدينة تجارية (مخصص الهبوط في قيمة الذمم المدينة التجارية)	
(٨٦٠,٦٠٩)	(٩٩٧,٠٨٦)
<u>(٨٦٠,٦٠٩)</u>	<u>(٩٩٧,٠٨٦)</u>
<b>إجمالي الموجودات المتداولة</b>	
<b>حقوق الملكية</b>	
أرباح مبقاة	
(٨٦٠,٦٠٩)	(٩٩٧,٠٨٦)
<u>(٨٦٠,٦٠٩)</u>	<u>(٩٩٧,٠٨٦)</u>
<b>إجمالي حقوق الملكية</b>	
<b>الأثر على قائمة الدخل الشامل (الزيادة/النقص)</b>	
عكس مخصص الهبوط في قيمة الذمم المدينة التجارية	
<b>إجمالي الأثر على الدخل الشامل</b>	
١٣٦,٤٧٧	١٣٦,٤٧٧
<u>١٣٦,٤٧٧</u>	<u>١٣٦,٤٧٧</u>

قامت المجموعة في السنة الحالية بتطبيق المعيار الدولي للتقرير المالي (٩) (المعدل في يوليو ٢٠١٤ م) والتعديلات التابعة ذات العلاقة على المعايير الدولية للتقرير المالي الأخرى المعتمدة في المملكة العربية السعودية. يستحدث المعيار الدولي للتقرير المالي (٩) متطلبات جديدة بشأن (١) تصنيف وقياس الموجودات والمطلوبات المالية، (٢) الانخفاض في قيمة الموجودات المالية، (٣) محاسبة تغطية المخاطر العامة. فيما يلي أدناه تفاصيل هذه المتطلبات الجديدة وأثرها الناتج على القوائم المالية الموحدة للمجموعة.

#### أ) تصنيف وقياس الموجودات المالية

طبقاً للمعيار الدولي للتقرير المالي (٩)، يتم قياس أدوات الدين لاحقاً بالقيمة العادلة من خلال الربح أو الخسارة أو بالتكلفة المطفأة، أو بالقيمة العادلة من خلال الدخل الشامل الأخرى. تستند عملية التصنيف إلى أمرين: نموذج الأعمال الخاص بالمجموعة لإدارة الموجودات وفيما إذا كانت التدفقات النقدية التعاقدية للأداة المالية تمثل فقط دفعات من المبلغ الأصلي والعمولة على المبلغ الأصلي القائم. تم تقويم نموذج الأعمال الخاص بالمجموعة بتاريخ التطبيق الأولي للمعيار - ١ يناير ٢٠٢٠ م- وتم تطبيقه بعد ذلك بأثر رجعي على تلك الموجودات المالية التي لم يتم التوقف عن إثباتها قبل ١ يناير ٢٠٢٠ م. وقد تم إجراء تقويم فيما إذا كانت التدفقات النقدية التعاقدية لأدوات الدين تتكون فقط من المبلغ الأصلي والعمولة وذلك بناء على الحقائق والظروف السائدة بتاريخ الاتبات الأولي للموجودات. إن متطلبات التصنيف والقياس الواردة في المعيار الدولي للتقرير المالي (٩) لم يكن لها أثر جوهري على المجموعة.



شركة الرياض للحديد  
(شركة ذات مسؤولية محدودة)  
إيضاحات حول القوائم المالية الموحدة  
للسنة المنتهية في ٣١ ديسمبر ٢٠٢١ م  
(جميع المبالغ بالريال السعودي ما لم يتم ذكر خلاف ذلك)

#### ٦- أثر تطبيق المعايير الدولية للتقرير المالي المعتمدة في المملكة العربية السعودية (تتمة)

##### ٦-٧ المعيار الدولي للتقرير المالي (٩) - الأدوات المالية (تتمة)

##### (ب) الانخفاض في قيمة الموجودات المالية

إن تطبيق المعيار الدولي للتقرير المالي (٩) غير بشكل أساسي من محاسبة المجموعة عن خسائر الانخفاض في قيمة الموجودات المالية وذلك باستبدال طريقة الخسائر المتكبدة الواردة في معيار المحاسبة الدولي (٣٩) بطريقة خسائر الائتمان المتوقعة المستقبلية. يتطلب المعيار الدولي للتقرير المالي (٩) من المجموعة إثبات مخصص لقاء خسائر الائتمان المتوقعة بشأن كافة أدوات الدين غير المقتناه بالقيمة العادلة من خلال الربح أو الخسارة وموجودات العقود.

وعند تطبيق المعيار الدولي للتقرير المالي (٩) تم تعديل قائمة المركز المالي كما في ١ يناير ٢٠٢٠ م، ونتج عن ذلك إثبات قيد مخصص خسائر الائتمان المتوقعة وانخفاض في الذمم المدينة التجارية والأرباح المبقاة بمبلغ قدره ٩٩٧,٠٨٦ ريال سعودي (إيضاح ٦-٣).

تم تعديل قائمة المركز المالي كما في ٣١ ديسمبر ٢٠٢٠ م، ونتج عن ذلك إثبات قيد رد مخصص خسائر الائتمان المتوقعة في الذمم المدينة التجارية والأرباح المبقاة ليصبح رصيد المخصص ٨٦٠,٦٠٩ ريال سعودي حيث يمثل المبلغ مخصص كما في ١ يناير ٢٠٢٠ م بمبلغ ٩٩٧,٠٨٦ ريال سعودي وعكس مخصص الهبوط في قيمة الذمم المدينة التجارية كما في ٣١ ديسمبر ٢٠٢٠ م بمبلغ ١٣٦,٤٧٧ ريال سعودي. كما تم تعديل قائمة الدخل الشامل للسنة المنتهية في ٣١ ديسمبر ٢٠٢٠ م بشأن التغير في الانخفاض في القيمة والذي تم إثباته كعكس مخصص الهبوط في قيمة الذمم المدينة التجارية بمبلغ قدره ١٣٦,٤٧٧ ريال سعودي (إيضاح ٦-٤).

##### ٦-٨ أثر تطبيق المعيار الدولي للتقرير المالي (١٦) "عقود الإيجار"

يحل المعيار الدولي للتقرير المالي (١٦) محل معيار المحاسبة الدولي (١٧) "عقود الإيجار"، والتفسير (٤) الصادر عن لجنة تفسيرات المعايير الدولية للتقرير المالي "تحديد ما إذا كان الترتيب يحتوي على عقد إيجار"، والتفسير (١٥) الصادر عن لجنة التفسيرات الدائمة "عقود الإيجارات التشغيلية - الحوافز"، والتفسير (٢٧) الصادر عن لجنة التفسيرات الدائمة "تقييم جوهر المعاملات التي تتضمن الشكل القانوني لعقد الإيجار". يحدد المعيار مبادئ الاعتراف بالإيجارات وقياسها وعرضها والإفصاح عنها ويتطلب من المستأجرين حساب معظم عقود الإيجار وفقاً لنموذج واحد.

في الفترة الحالية، طبقت المجموعة المعيار الدولي للتقرير المالي (١٦) باستخدام طريقة الأثر الرجعي المعدل ابتداءً من ١ يناير ٢٠٢٠ م. قامت المجموعة باستخدام العملية الملانمة المتاحة عند الانتقال إلى تطبيق المعيار الدولي للتقرير المالي (١٦) لعدم إعادة تقييم ما إذا كان العقد يتضمن على عقد إيجار أم لا، مما يسمح بتطبيق المعيار فقط على العقود التي تم تحديدها سابقاً على أنها عقود إيجار عند تطبيق معيار المحاسبة الدولي (١٧) "عقود الإيجار"، والتفسير (٤) الصادر عن لجنة تفسيرات المعايير الدولية للتقرير المالي "تحديد ما إذا كان الترتيب يحتوي على عقد إيجار" في تاريخ التطبيق الأولي.

قامت المجموعة أيضاً بتطبيق العمليات الملانمة التالية عند تطبيق المعيار الدولي للتقرير المالي (١٦) على عقود الإيجار المصنفة سابقاً على أنها عقود إيجار تشغيلية بموجب معيار المحاسبة الدولي (١٧) "عقود الإيجار":

- استخدام معدل خصم واحد على محفظة عقود إيجار ذات خصائص متشابهة بصورة معقولة؛
- المحاسبة عن عقود الإيجار التشغيلية وفقاً لمعيار المحاسبة الدولي (١٧) كعقود إيجار قصيرة الأجل للعقود التي تنتهي مدة إيجارها خلال ١٢ شهراً؛
- استبعاد التكاليف المباشرة الأولية من قياس موجودات حق الاستخدام في تاريخ التطبيق الأولي؛
- استخدام الإدراك المتأخر في تحديد مدة عقد الإيجار إذا كان العقد يشتمل على خيارات لتجديد عقد الإيجار أو إنهائه؛ والاختيار، حسب فئة الأصل محل العقد، عدم فصل المكونات غير الإيجارية عن المكونات الإيجارية، ومن ثم المحاسبة عن كل مكون إيجاري وأي مكونات غير إيجارية مصاحبة باعتبارها مكوناً إيجارياً واحداً.



شركة الرياض للحديد  
(شركة ذات مسؤولية محدودة)  
إيضاحات حول القوائم المالية الموحدة  
للسنة المنتهية في ٣١ ديسمبر ٢٠٢١ م  
(جميع المبالغ بالريال السعودي ما لم يتم ذكر خلاف ذلك)

#### ٦- أثر تطبيق المعايير الدولية للتقرير المالي المعتمدة في المملكة العربية السعودية (تتمة)

##### ٦-٨ أثر تطبيق المعيار الدولي للتقرير المالي (١٦) " عقود الإيجار " (تتمة)

##### طبيعة أثر تطبيق المعيار الدولي للتقرير المالي (١٦)

قبل اعتماد المعيار الدولي للتقرير المالي (١٦):

يوجد لدى المجموعة عقود إيجار لمصانع ومباني إدارية ومستودعات وسكن موظفين. قبل اعتماد المعيار الدولي للتقرير المالي (١٦)، صنفت المجموعة كل من عقود الإيجار (كمتأجر) في تاريخ نشأتها كعقد إيجار تشغيلي على أساس مضمون العقد في تاريخ العقد.

في حالة عقد الإيجار التشغيلي، لم يتم رسملة الممتلكات المؤجرة وتم إدراج مدفوعات الإيجار كمصروفات تشغيل في قائمة الدخل الشامل على أساس القسط الثابت على مدى فترة الإيجار. تم الاعتراف بأي مبالغ مدفوعة مسبقاً ومستحقة ضمن مصروفات مدفوعة مقدماً وموجودات متداولة أخرى ونتم دائنة تجارية، على التوالي.

بعد اعتماد المعيار الدولي للتقرير المالي (١٦):

عند اعتماد المعيار الدولي للتقرير المالي (١٦)، طبقت المجموعة منهجاً وحيذاً للاعتراف والقياس بالنسبة لجميع عقود الإيجار، وهو المستأجر، باستثناء الإيجارات قصيرة الأجل وعقود الإيجار للأصول منخفضة القيمة. قامت المجموعة بالاعتراف بالتزامات الإيجار لتسديد مدفوعات الإيجار وحق الاستخدام للأصول التي تمثل حق استخدام الأصول الأساسية. وفقاً لطريقة الاعتماد بأثر رجعي معدل، طبقت المجموعة المعيار الدولي للتقرير المالي (١٦) في تاريخ التطبيق الأولي. بموجب طريقة الأثر الرجعي المعدل، تم قياس موجودات حق الاستخدام بالمبلغ المساوي لالتزام الإيجار، بعد تعديله بأي مدفوعات تأجير مدفوعة مسبقاً أو مستحقة تتعلق بعقد إيجار معترف به في قائمة المركز المالي كما في ١ يناير ٢٠٢٠ م.

إن أثر التغيير في السياسة المحاسبية على عناصر قائمة المركز المالي كما في ١ يناير ٢٠٢٠ م هو كما يلي:

- تم الاعتراف بموجودات حق الاستخدام بقيمة ٣,٦٩١,٤٧٥ ريال سعودي وعرضه كبنود منفصل في قائمة المركز المالي.
- تم الاعتراف بمصاريف إيجار مدفوعة مقدماً بمبلغ ٨٠,٧٦٢ ريال سعودي وتحميلها على بند موجودات حق الاستخدام
- تم الاعتراف بالتزام إيجار بقيمة ٣,٦١٠,٧١٣ ريال سعودي.

الأثر على قائمة المركز المالي (زيادة / نقص) كما في ١ يناير ٢٠٢٠ م

١ يناير ٢٠٢٠ م	الموجودات غير المتداولة
٣,٦١٠,٧١٣	حق استخدام موجودات
٨٠,٧٦٢	مصاريف إيجار مدفوعة مقدماً
٣,٦٩١,٤٧٥	إجمالي الموجودات غير المتداولة

١ يناير ٢٠٢٠ م	المطلوبات
٣,٦١٠,٧١٣	مطلوبات عقود الإيجار بموجب حق الاستخدام
٣,٦١٠,٧١٣	إجمالي المطلوبات

الأثر على قائمة الدخل الشامل للسنة المالية المنتهية في ٣١ ديسمبر ٢٠٢٠ م (الزيادة/ النقص)

٣١ ديسمبر ٢٠٢٠ م	استهلاك موجودات حق الاستخدام (تكلفة الإيرادات - مصاريف عمومية وإدارية)
(٩٠٢,٥٧٩)	تكاليف التمويل (مصروف الفائدة على التزامات عقود الإيجار)
(١٦٦,٤٥٤)	مصروف الإيجار (تكلفة الإيرادات - مصاريف عمومية وإدارية)
٤٣١,٤٠٠	عكس مخصص الهبوط في قيمة الذمم المدينة التجارية
١٣٦,٤٧٧	إجمالي الأثر على قائمة الدخل الشامل
(٥٠١,١٥٦)	

#### ٦-٩ إعادة توييب أرقام المقارنة

تم إعادة تصنيف بعض أرقام المقارنة لتتماشى مع عرض السنة الحالية.





شركة الرياض للحديد  
(شركة ذات مسؤولية محدودة)  
إيضاحات حول القوائم المالية الموحدة  
للسنة المنتهية في ٣١ ديسمبر ٢٠٢١م  
(جميع المبالغ بالريال السعودي ما لم يتم ذكر خلاف ذلك)

٧- ممتلكات وآلات ومعدات

٣١ ديسمبر ٢٠٢٠م		٣١ ديسمبر ٢٠٢١م		٣١ ديسمبر ٢٠٢١م		٣١ ديسمبر ٢٠٢١م		٣١ ديسمبر ٢٠٢١م		٣١ ديسمبر ٢٠٢١م		٣١ ديسمبر ٢٠٢١م		٣١ ديسمبر ٢٠٢١م		٣١ ديسمبر ٢٠٢١م							
١ يناير ٢٠٢٠م	٣١ ديسمبر ٢٠٢٠م	٣١ ديسمبر ٢٠٢٠م	٣١ ديسمبر ٢٠٢٠م	٣١ ديسمبر ٢٠٢٠م	٣١ ديسمبر ٢٠٢٠م	٣١ ديسمبر ٢٠٢٠م	٣١ ديسمبر ٢٠٢٠م	٣١ ديسمبر ٢٠٢٠م	٣١ ديسمبر ٢٠٢٠م	٣١ ديسمبر ٢٠٢٠م	٣١ ديسمبر ٢٠٢٠م	٣١ ديسمبر ٢٠٢٠م	٣١ ديسمبر ٢٠٢٠م	٣١ ديسمبر ٢٠٢٠م	٣١ ديسمبر ٢٠٢٠م	٣١ ديسمبر ٢٠٢٠م	٣١ ديسمبر ٢٠٢٠م						
الإجمالي	الإجمالي	الإجمالي	الإجمالي	مشروعات تحت التنفيذ	أجهزة حاسب آلي	سيارات ووسائل نقل	آلات ومعدات	عدد وأدوات	أثاث وتجهيزات	تحسينات على مباني مستأجرة	مباني	الإجمالي	الإجمالي	الإجمالي	الإجمالي	الإجمالي	الإجمالي						
٥٠,١٦١,٦٨٣	٥٠,١٦٥,٦٠٣	٥٠,٧١٥,٨٨٩	١١٣,٨٠٠	٥١٤,٨٢٧	٨٠٦,٨٤١	٣٣,٠١٢,٩٩١	٦٨٤,٥٥٥	١,٠٩٠,٣٠٤	٢٦٠,٨٢٧	١٤,٢٣٢,٢٤٤	١٤,٢٣٢,٢٤٤	٥٠,١٦١,٦٨٣	٥٠,١٦٥,٦٠٣	٥٠,٧١٥,٨٨٩	١١٣,٨٠٠	٥١٤,٨٢٧	٨٠٦,٨٤١	٣٣,٠١٢,٩٩١	٦٨٤,٥٥٥	١,٠٩٠,٣٠٤	٢٦٠,٨٢٧	١٤,٢٣٢,٢٤٤	
-	-	٦٣,٠٩٦,٨٨٣	-	٢٧٩,٨٥٠	٢,٥٤٠,٣٣٥	٤٣,٢٩٩,٠٠٧	١,٦٨٧,١٩٦	١,٧٠٤,٨٢٥	٢,٥٠٧,١٣٩	١١,٠٧٨,٥٣١	١١,٠٧٨,٥٣١	-	-	٦٣,٠٩٦,٨٨٣	-	٢٧٩,٨٥٠	٢,٥٤٠,٣٣٥	٤٣,٢٩٩,٠٠٧	١,٦٨٧,١٩٦	١,٧٠٤,٨٢٥	٢,٥٠٧,١٣٩	١١,٠٧٨,٥٣١	
٣,٩٢٠	٥٥٠,٢٨٦	٢,١٣١,٢٣٦	٣٥٢,٠٠٠	١٤٨,٠٥٥	٤٠٣,٤٨٧	٥٥٩,٨٠٦	٤٨,٥٠٠	٧٢,٢٢٨	٥٤٧,١٦٠	-	-	٣,٩٢٠	٥٥٠,٢٨٦	٢,١٣١,٢٣٦	٣٥٢,٠٠٠	١٤٨,٠٥٥	٤٠٣,٤٨٧	٥٥٩,٨٠٦	٤٨,٥٠٠	٧٢,٢٢٨	٥٤٧,١٦٠	-	
-	-	(٨٨٤,٩٩٦)	-	-	(٧٢,٣٩٩)	(٤٨٥,٥٠٠)	(٢٩٧,٤٩٩)	(٢٩,٥٩٨)	-	-	-	-	-	-	(٨٨٤,٩٩٦)	-	(٧٢,٣٩٩)	(٤٨٥,٥٠٠)	(٢٩٧,٤٩٩)	(٢٩,٥٩٨)	-	-	-
٥٠,١٦٥,٦٠٣	٥٠,٧١٥,٨٨٩	١١٥,٠٥٩,٠١٢	٤٦٥,٨٠٠	٩٤٢,٧٣٢	٣,٦٧٨,٢٦٤	٧٦,٣٨٦,٣٠٤	٢,١٢٢,٢٥٢	٢,٨٣٧,٧٥٩	٣,٣١٥,١٢٦	٢٥,٣١٠,٧٧٥	٢٥,٣١٠,٧٧٥	٥٠,١٦٥,٦٠٣	٥٠,٧١٥,٨٨٩	١١٥,٠٥٩,٠١٢	٤٦٥,٨٠٠	٩٤٢,٧٣٢	٣,٦٧٨,٢٦٤	٧٦,٣٨٦,٣٠٤	٢,١٢٢,٢٥٢	٢,٨٣٧,٧٥٩	٣,٣١٥,١٢٦	٢٥,٣١٠,٧٧٥	
<b>الاستهلاك المتراكم:</b>																							
في بداية السنة																							
٤٣,٩٣٢,٢١٩	٤٥,٠١٠,٦٨٥	٤٦,٠٥٧,٣٣٩	-	٤٩٥,٣٠٤	٧٩٦,٥٦٥	٣١,٨٣٧,٩٦٤	٦٨٤,٥٥٢	٩٨٧,٠٧٠	٢٥٧,٨٨٥	١٠,٩٩٨,٤٩٩	١٠,٩٩٨,٤٩٩	٤٣,٩٣٢,٢١٩	٤٥,٠١٠,٦٨٥	٤٦,٠٥٧,٣٣٩	-	٤٩٥,٣٠٤	٧٩٦,٥٦٥	٣١,٨٣٧,٩٦٤	٦٨٤,٥٥٢	٩٨٧,٠٧٠	٢٥٧,٨٨٥	١٠,٩٩٨,٤٩٩	
استهلاك متراكم من شركات مستحوذ عليها كفروع																							
-	-	٥٢,٣٢٠,١٧٦	-	٢٥٦,٦٥١	٢,٥٢٧,٥١٤	٣٧,٢٤٣,٤٧٦	١,٥٨٨,٥٥٢	١,٥٥٦,٨٢٢	٢,١٥٩,٣٥٠	٦,٩٨٨,٣١١	٦,٩٨٨,٣١١	-	-	٥٢,٣٢٠,١٧٦	-	٢٥٦,٦٥١	٢,٥٢٧,٥١٤	٣٧,٢٤٣,٤٧٦	١,٥٨٨,٥٥٢	١,٥٥٦,٨٢٢	٢,١٥٩,٣٥٠	٦,٩٨٨,٣١١	
المحمل للسنة																							
١,٠٧٨,٤٦٦	١,٠٤٦,٦٥٤	٢,٠٩٥,٧٦٨	-	٢٥,٨٥٢	٥٥,٦٦٥	١,٠٠٣,٦٣٩	٢٧,٩٠٢	٦٣,٩١٦	١٧٣,١٩٨	٧٤٥,٥٩٦	٧٤٥,٥٩٦	١,٠٧٨,٤٦٦	١,٠٤٦,٦٥٤	٢,٠٩٥,٧٦٨	-	٢٥,٨٥٢	٥٥,٦٦٥	١,٠٠٣,٦٣٩	٢٧,٩٠٢	٦٣,٩١٦	١٧٣,١٩٨	٧٤٥,٥٩٦	
الاستيعادات																							
-	-	(٨٨٤,٩٩٦)	-	-	(٧٢,٣٩٩)	(٤٨٥,٥٠٠)	(٢٩٧,٤٩٩)	(٢٩,٥٩٨)	-	-	-	-	-	-	(٨٨٤,٩٩٦)	-	(٧٢,٣٩٩)	(٤٨٥,٥٠٠)	(٢٩٧,٤٩٩)	(٢٩,٥٩٨)	-	-	
٤٥,٠١٠,٦٨٥	٤٦,٠٥٧,٣٣٩	٩٩,٥٨٨,٢٨٧	-	٧٧٧,٨٠٧	٣,٣٠٧,٣٤٥	٦٩,٥٩٩,٥٧٩	٢,٠٠٢,٥٠٧	٢,٥٧٨,٢١٠	٢,٥٩٠,٤٣٣	١٨,٧٣٢,٤٠٦	١٨,٧٣٢,٤٠٦	٤٥,٠١٠,٦٨٥	٤٦,٠٥٧,٣٣٩	٩٩,٥٨٨,٢٨٧	-	٧٧٧,٨٠٧	٣,٣٠٧,٣٤٥	٦٩,٥٩٩,٥٧٩	٢,٠٠٢,٥٠٧	٢,٥٧٨,٢١٠	٢,٥٩٠,٤٣٣	١٨,٧٣٢,٤٠٦	
<b>صافي القيمة الدفترية:</b>																							
كما في ٣١ ديسمبر ٢٠٢١م																							
١٥,٤٧٠,٧٢٥																							
٤٦٥,٨٠٠																							
١٦٤,٩٢٥																							
٣٧٠,٩١٩																							
٦,٧٨٦,٧٢٥																							
١١٩,٧٤٥																							
٢٥٩,٥٤٩																							
٧٢٤,٦٩٣																							
٦,٥٧٨,٣٦٩																							
كما في ٣١ ديسمبر ٢٠٢٠م																							
٤,٦٥٨,٥٥٠																							
١١٣,٨٠٠																							
١٩,٥٢٣																							
١٠,٢٧٦																							
١,١٧٥,٠٢٧																							
٣																							
١٠٣,٢٣٤																							
٢,٩٤٢																							
٣,٢٣٣,٧٤٥																							
كما في ١ يناير ٢٠٢٠م																							
٥,١٥٤,٩١٨																							
-																							
٢٩,٦٣٣																							
٢٩,١٠٣																							
١,٠٢٧,٠٤٧																							
٣																							
١٢٠,٦٨٧																							
١,٠٠٨																							
٣,٩٤٧,٤٣٧																							

- أزيمت المجموعة اتفاقية قرض مع صندوق التنمية الصناعية السعودي، وبموجب هذه الاتفاقية تم رهن كافة الممتلكات والآلات والمعدات الخاصة بمصنع شركة معن بن حمد الجاسر وشركاه لصهر الحديد المستحوذ عليها كفروع خلال العام لصالح الصندوق (إيضاح ٢٠).

- حمل قسط الاستهلاك للسنة على النحو التالي:

١ يناير ٢٠٢٠م	٣١ ديسمبر ٢٠٢٠م	٣١ ديسمبر ٢٠٢١م
١,٠٦٥,٠٥٥	١,٠٣٦,٥٤٤	١,٩٠١,١٩٤
١٣,٤١١	١٠,١١٠	١٩٤,٥٧٤
١,٠٧٨,٤٦٦	١,٠٤٦,٦٥٤	٢,٠٩٥,٧٦٨



شركة الرياض للحديد  
(شركة ذات مسؤولية محدودة)  
إيضاحات حول القوائم المالية الموحدة  
للسنة المنتهية في ٣١ ديسمبر ٢٠٢١ م  
(جميع المبالغ بالريال السعودي ما لم يتم ذكر خلاف ذلك)

٨- موجودات غير ملموسة - الشهرية

وهي عبارة عن قيمة الشهرية الناتجة عن الفرق بين صافي الأصول المحولة للمجموعة من شركة بيداء اليمامة للصناعة "الشركة المستحوذ عليها" بقيمة ٥,٠٠٠ ريال سعودي والقيمة العادلة لتلك الشركة في تاريخ الإستحواذ والبالغة ٣,٧٠٠,٠٠٠ ريال سعودي.  
تم تحديد القيمة العادلة اعتماداً على الخبرة المهنية والتقدير المهني للمقيم، بعد الأخذ في الاعتبار ظروف السوق السائدة والظروف الحالية للموجودات ومصادر معلومات السوق. سيتم إجراء التقييم من قبل مقيم مستقل حسب معايير التقييم الدولية، وقد تم التوصل الى نتائج التقييم بالرجوع الى نماذج القيمة للسوق المفتوح، سيتم تنفيذ عملية تخصيص سعر الشراء من قبل طرف ثالث مستقل على اساس تقرير التقييم للخبير المستقل.

٩- حق استخدام موجودات

٣١ ديسمبر ٢٠٢١ م	٣١ ديسمبر ٢٠٢٠ م	١ يناير ٢٠٢٠ م
٥,٦٧٣,٥٢٥	٣,٦٩١,٤٧٥	٣,٦١٠,٧١٣
-	-	٨٠,٧٦٢
١,٤٢٨,٦٢٨	١,٩٨٢,٠٥٠	-
٧,١٠٢,١٥٣	٥,٦٧٣,٥٢٥	٣,٦٩١,٤٧٥
٩٠٢,٥٧٩	-	-
٩٣٣,٦٦٠	٩٠٢,٥٧٩	-
١,٨٣٦,٢٣٩	٩٠٢,٥٧٩	-
٥,٢٦٥,٩١٤	٤,٧٧٠,٩٤٦	-
		٣,٦٩١,٤٧٥

حق استخدام الموجودات في بداية السنة  
مصاريق ايجار مدفوعة مقدما  
إضافات خلال السنة  
الرصيد في نهاية السنة  
مجمع الاستهلاك  
الرصيد في بداية السنة  
المحمل خلال السنة  
الرصيد في نهاية السنة  
صافي القيمة الدفترية كما في ٣١ ديسمبر ٢٠٢١ م  
صافي القيمة الدفترية كما في ٣١ ديسمبر ٢٠٢٠ م  
صافي القيمة الدفترية كما في ١ يناير ٢٠٢٠ م

حمل قسط الاستهلاك خلال السنة على النحو التالي:

٣١ ديسمبر ٢٠٢١ م	٣١ ديسمبر ٢٠٢٠ م	١ يناير ٢٠٢٠ م
٧٧٦,٥٢٤	٥٩٠,١٦٣	-
١٥٧,١٣٦	٣١٢,٤١٦	-
٩٣٣,٦٦٠	٩٠٢,٥٧٩	-

تكلفة المبيعات (إيضاح ٢٤)  
مصروفات عمومية وإدارية (إيضاح ٢٦)

مطلوبات عقود الإيجار بموجب حق الاستخدام

٣١ ديسمبر ٢٠٢١ م	٣١ ديسمبر ٢٠٢٠ م	١ يناير ٢٠٢٠ م
٥,٠١٥,٣٧٧	٣,٦١٠,٧١٣	٣,٦١٠,٧١٣
١,٤٢٨,٦٢٨	١,٩٨٢,٠٥٠	-
٢٦٦,١٤٤	١٦٦,٤٥٤	-
(٦٤١,٧٠٤)	(٧٤٣,٨٤٠)	-
(٣٥١,٩٩٩)	-	-
٥,٧١٦,٤٤٦	٥,٠١٥,٣٧٧	٣,٦١٠,٧١٣

التزامات الايجار كما في بداية السنة  
إضافات خلال السنة  
الفوائد المحملة خلال السنة (إيضاح ٢٧)  
المسدد خلال السنة  
المستحق للمؤجر ولم يسدد حتى تاريخ نهاية السنة\*

\* عبارة عن المبالغ المحولة من مطلوبات عقود الإيجار بموجب حق الاستخدام لحساب الذمم الدائنة.  
مطلوبات عقود الايجار المدرجة في قائمة المركز المالي كما يلي:

٣١ ديسمبر ٢٠٢١ م	٣١ ديسمبر ٢٠٢٠ م	١ يناير ٢٠٢٠ م
٣,٧٤٥,٠٣٧	٣,٧٠٩,١١٣	٢,٧٨٩,٧٨٩
١,٩٧١,٤٠٩	١,٣٠٦,٢٦٤	٨٢٠,٩٢٤
٥,٧١٦,٤٤٦	٥,٠١٥,٣٧٧	٣,٦١٠,٧١٣

غير متداولة  
متداولة  
مطلوبات عقود الايجار بموجب حق استخدام الموجودات

٣١ ديسمبر ٢٠٢١ م	٣١ ديسمبر ٢٠٢٠ م	١ يناير ٢٠٢٠ م
١,٩٧١,٤٠٩	١,٣٠٦,٢٦٤	٨٢٠,٩٢٤
١,٤٧٩,١٧٣	١,٤٦٤,٩٨٤	١,١٠١,٨٨٠
٢,٢٦٥,٨٦٤	٢,٢٤٤,١٢٩	١,٦٨٧,٩٠٩
٥,٧١٦,٤٤٦	٥,٠١٥,٣٧٧	٣,٦١٠,٧١٣

أقل من سنة  
١ - ٥ سنوات  
أكثر من ٥ سنوات



شركة الرياض للحديد  
(شركة ذات مسؤولية محدودة)  
إيضاحات حول القوائم المالية الموحدة  
للسنة المنتهية في ٣١ ديسمبر ٢٠٢١ م  
(جميع المبالغ بالريال السعودي ما لم يتم ذكر خلاف ذلك)

١٠- مخزون

٣١ ديسمبر ٢٠٢١ م	٣١ ديسمبر ٢٠٢٠ م	١ يناير ٢٠٢٠ م
١١,٩٩٩,٦٥٢	٥,٧٥٥,٢١٧	٩,٢٣٧,٢٦٠
٩,٢٣٠,٧٦٣	٢١١,٣٣٢	٣٨٥,٧٤٢
٨,٤٧٧,٦٢٢	٦,٠٣٣,١٦٥	٨,٢٧٣,٨٢٧
٨٢,٣٣٣	٩٠,٩١١	-
(٢٢٧,٢٦٧)	(٢٢٧,٢٦٧)	(٢٢٧,٢٦٧)
٢٩,٥٦٣,١٠٣	١١,٨٦٣,٣٥٨	١٧,٦٦٩,٥٦٢

مخزون انتاج تام  
مخزون مواد خام  
مخزون قطع الغيار  
مخزون بضاعة بالطريق  
ناقصاً: مخصص مخزون راكد

فيما يلي حركة مخصص المخزون الراكد

٣١ ديسمبر ٢٠٢١ م	٣١ ديسمبر ٢٠٢٠ م	١ يناير ٢٠٢٠ م
٢٢٧,٢٦٧	٢٢٧,٢٦٧	١٩٠,٩٥٦
-	-	٣٦,٣١١
٢٢٧,٢٦٧	٢٢٧,٢٦٧	٢٢٧,٢٦٧

الرصيد في بداية السنة  
المحمل خلال السنة

١١- ذمم مدينة تجارية

٣١ ديسمبر ٢٠٢١ م	٣١ ديسمبر ٢٠٢٠ م	١ يناير ٢٠٢٠ م
٢٥,٨٨٤,٩٩٢	٣٧,٦٤٧,١٥٣	٢٢,٨٥٧,٩٨١
(٦٨٣,٤٧٧)	(١,١٢٨,٨٠٠)	(١,٠١٦,٥٠٨)
٢٥,٢٠١,٥١٥	٣٦,٥١٨,٣٥٣	٢١,٨٤١,٤٧٣

ذمم مدينة تجارية  
ناقصاً: مخصص الهبوط في قيمة الذمم المدينة التجارية

فيما يلي حركة مخصص الهبوط في قيمة الذمم المدينة التجارية:

٣١ ديسمبر ٢٠٢١ م	٣١ ديسمبر ٢٠٢٠ م	١ يناير ٢٠٢٠ م
١,١٢٨,٨٠٠	١,٠١٦,٥٠٨	١٩,٤٢٢
٢٠,٦١٨	-	-
-	٢٤٨,٧٦٩	٩٩٧,٠٨٦
(٤٦٥,٩٤١)	(١٣٦,٤٧٧)	-
٦٨٣,٤٧٧	١,١٢٨,٨٠٠	١,٠١٦,٥٠٨

الرصيد في بداية السنة  
محول من شركات مستحوذ عليها كفروع  
المكون خلال السنة  
عكس مخصص

١٢- مصروفات مدفوعة مقدماً وموجودات متداولة أخرى

٣١ ديسمبر ٢٠٢١ م	٣١ ديسمبر ٢٠٢٠ م	١ يناير ٢٠٢٠ م
٩٠٥,٧١٥	٣٢٣,٧١٦	٤٠٠,٩١٣
١,٤٢٧,١٣٣	٤٣٢,٦٣٨	١١١,٤٠٦
٢٨١,٠٤٥	١٦١,٩٧٥	١٢٩,٢٥٦
٥٧٥,٠٠٠	٥٧٥,٠٠٠	-
٢٤٤,٩٠٩	٦٠,٣٨٧	٩٣,٦١٦
(٧٣٨,٤٢٨)	(٨٦,٤٢٢)	(٨٦,٥٥٧)
٢,٦٩٥,٣٧٤	١,٤٦٧,٢٩٤	٦٤٨,٦٣٤

سلف وعهد موظفين  
دفعات مقدمة للموردين  
رسوم حكومية مقدمة  
خطاب ضمان  
أخرى  
ناقصاً: مخصص الهبوط في قيمة الذمم المدينة الأخرى

فيما يلي حركة مخصص الهبوط في قيمة الذمم المدينة الأخرى:

٣١ ديسمبر ٢٠٢١ م	٣١ ديسمبر ٢٠٢٠ م	١ يناير ٢٠٢٠ م
٨٦,٤٢٢	٨٦,٥٥٧	٨٦,٥٥٧
٦٥٢,٠٠٦	-	-
-	(١٣٥)	-
٧٣٨,٤٢٨	٨٦,٤٢٢	٨٦,٥٥٧

الرصيد في بداية السنة  
محول من شركات مستحوذ عليها كفروع  
عكس مخصص



شركة الرياض للحديد  
(شركة ذات مسؤولية محدودة)  
إيضاحات حول القوائم المالية الموحدة  
للسنة المنتهية في ٣١ ديسمبر ٢٠٢١ م  
(جميع المبالغ بالريال السعودي ما لم يتم ذكر خلاف ذلك)

١٣- معاملات وأرصدة مع أطراف ذات علاقة

تتمثل المعاملات مع الأطراف ذات العلاقة في مصروفات بالإئابة، ومبيعات، ورواتب ومكافآت كبار التنفيذيين والإدارة العليا التي تمت خلال السنة بين المجموعة والشركاء وبين المجموعة وشركات ومؤسسات يمتلكها الشركاء أو يمتلكون حصص مؤثرة في رأس مالها، وتتم تلك المعاملات في سياق النشاط المعتاد للمجموعة ووفقاً لنفس أسس التعامل مع الغير وتتمثل أهم المعاملات مع الأطراف ذات العلاقة والأرصدة الناتجة عنها فيما يلي:

حجم التعاملات		طبيعة التعاملات	طبيعة العلاقة	
٣١ ديسمبر ٢٠٢٠ م	٣١ ديسمبر ٢٠٢١ م			
١٩,٤٨٩,٨١٣	٢٩,٠١٥,١٤٨	مصروفات بالإئابة	شركة شقيقة	شركة الرياض لخرده المعادن
٣,٨٠٤,٤٣١	-	مبيعات	تحولت لفرع	
٨٨,١٤٣	٢٠٢,٤٣٠	مصروفات بالإئابة	شركة شقيقة	مصنع البيداء للمنتجات الحديدية
١٦٧,٠٠٢	٨,٢٢٣	مبيعات		
١,٢٠٦,٩٩٧	١٥٣,٣٢٠	مصروفات بالإئابة	شريك	معن بن حمد الجاسر
٨٩,٣٦٢,٢٥٣	٦٦,٢٢١,٣١٨	مصروفات بالإئابة	شركة شقيقة	شركة معن بن حمد الجاسر وشركاه لصهر الحديد
٨٦,٥٤٤	-	مصروفات بالإئابة	تحولت لفرع	
٢١٤,٥٧٤	-	مصروفات بالإئابة	شركة شقيقة	مؤسسة دار اليمامة للبحث والنشر والتوزيع
٦٥٦,٩٨٢	١٠٢,٢١٦	مصروفات بالإئابة	مؤسسة شقيقة	مؤسسة حمد الجاسر الثقافية
			شريك	هيلة عبد العزيز العنقري

١٣-١ مستحق من أطراف ذات علاقة

٣١ ديسمبر ٢٠٢١ م	٣١ ديسمبر ٢٠٢٠ م	١ يناير ٢٠٢٠ م	
-	٤,٩٩٥,٨٣٣	٤,٤١٠,٠٩٧	شركة الرياض لخرده المعادن *
-	١,٦٤٧,٩٨٩	١,١٧٤,١٣٠	مصنع البيداء للمنتجات الحديدية
-	٧,٣٤٤	٦٠٦	معن بن حمد الجاسر
-	-	٦,٣٣٦,٠٠٨	شركة معن بن حمد الجاسر وشركاه لصهر الحديد *
-	-	٨٦,٥٤٤	مؤسسة دار اليمامة للبحث والنشر والتوزيع
-	٦,٦٥١,١٦٦	١٢,٠٠٧,٣٨٥	

١٣-٢ مستحق إلى أطراف ذات علاقة

٣١ ديسمبر ٢٠٢١ م	٣١ ديسمبر ٢٠٢٠ م	١ يناير ٢٠٢٠ م	
-	٥,١١٣,٥٩٠	-	شركة معن بن حمد الجاسر وشركاه لصهر الحديد *
-	-	١٨٩,١٤٢	مؤسسة حمد الجاسر الثقافية
-	٥,١١٣,٥٩٠	١٨٩,١٤٢	

\* تتمثل الأرصدة المستحقة من وإلى شركة الرياض لخرده المعادن وشركة معن بن حمد الجاسر وشركاه لصهر الحديد في المبالغ المستحقة من وإلى تلك الشركات عن السنوات السابقة قبل الاستحواذ عليها بتاريخ ١٧ ذي القعدة ١٤٤٢ هـ الموافق ٢٧ يونيو ٢٠٢١ م.

١٣-٣ مزايا ومكافآت وتعويضات الإدارة العليا وكبار التنفيذيين

٣١ ديسمبر ٢٠٢١ م	٣١ ديسمبر ٢٠٢٠ م	١ يناير ٢٠٢٠ م	
٥٢٠,٠٠٠	٣٠٥,٠٠٠	٣٢٠,٠٠٠	المزايا قصيرة الاجل (الرواتب والمكافآت)
١٠٧,٠٥٠	٧٤,٥٥٠	٤٢,٠٠٠	المزايا طويلة الاجل (مزايا نهاية الخدمة)
٦٢٧,٠٥٠	٣٧٩,٥٥٠	٣٦٢,٠٠٠	



شركة الرياض للحديد  
(شركة ذات مسؤولية محدودة)  
إيضاحات حول القوائم المالية الموحدة  
للسنة المنتهية في ٣١ ديسمبر ٢٠٢١ م  
(جميع المبالغ بالريال السعودي ما لم يتم ذكر خلاف ذلك)

١٤- النقد وما في حكمه

٣١ ديسمبر ٢٠٢١ م	٣١ ديسمبر ٢٠٢٠ م	١ يناير ٢٠٢٠ م
١٣,٧٤٤,١٧٤	٨,٠٤٩,٨٩٤	٣,٣٨٣,٦٦٧
٤٠٦	١٠,٦٥٣	١٦,٠٧٧
١٣,٧٤٤,٥٨٠	٨,٠٦٠,٥٤٧	٣,٣٩٩,٧٤٤

نقد لدى البنوك  
نقدية في الصندوق

١٥- رأس المال

حدد رأس مال الشركة بمبلغ ١٠,٧٠٠,٠٠٠ ريال سعودي مقسم إلى ١٠,٧٠٠ حصة متساوية القيمة، قيمة كل حصة ١,٠٠٠ ريال سعودي موزعة على الشركاء على النحو التالي:

١ يناير ٢٠٢٠ م	عدد الحصص	النسبة المئوية	قيمة الحصص
٤,٩٢٢	%٤٦	٤,٩٢٢,٠٠٠	٤,٩٢٢,٠٠٠
١,٦٠٥	%١٥	١,٦٠٥,٠٠٠	١,٦٠٥,٠٠٠
١,٦٠٥	%١٥	١,٦٠٥,٠٠٠	١,٦٠٥,٠٠٠
٨٥٦	%٨	٨٥٦,٠٠٠	٨٥٦,٠٠٠
٧٤٩	%٧	٧٤٩,٠٠٠	٧٤٩,٠٠٠
٦٤٢	%٦	٦٤٢,٠٠٠	٦٤٢,٠٠٠
٣٢١	%٣	٣٢١,٠٠٠	٣٢١,٠٠٠
١٠,٧٠٠	%١٠٠	١٠,٧٠٠,٠٠٠	١٠,٧٠٠,٠٠٠

معن بن حمد بن محمد الجاسر  
هيلة بنت عبد العزيز العنقري  
مي بنت حمد بن محمد الجاسر  
نورة بنت إبراهيم راشد الحميد  
محمد بن عبد الله السيف  
طارق بن محمد بن عبد الرحمن الغنام  
مؤسسة الشيخ حمد الجاسر الثقافية

خلال عام ٢٠٢٠ م قام الشريك معن بن حمد بن محمد الجاسر بشراء ٣٪ من رأس مال الشركة قيمة حصة الشريك مؤسسة الشيخ حمد الجاسر الثقافية (سابقاً مؤسسة الشيخ حمد الجاسر الخيرية) بما لها من حقوق وما عليها من التزامات طبقاً لعقد التأسيس رقم ٤٢٤٢٤٨١٥ بتاريخ ١٢ صفر ١٤٤٢ هـ الموافق ٢٩ سبتمبر ٢٠٢٠ م، وعليه أصبح هيكل رأس المال على النحو التالي:

٣١ ديسمبر ٢٠٢٠ م	عدد الحصص	النسبة المئوية	قيمة الحصص
٥,٢٤٣	%٤٩	٥,٢٤٣,٠٠٠	٥,٢٤٣,٠٠٠
١,٦٠٥	%١٥	١,٦٠٥,٠٠٠	١,٦٠٥,٠٠٠
١,٦٠٥	%١٥	١,٦٠٥,٠٠٠	١,٦٠٥,٠٠٠
٨٥٦	%٨	٨٥٦,٠٠٠	٨٥٦,٠٠٠
٧٤٩	%٧	٧٤٩,٠٠٠	٧٤٩,٠٠٠
٦٤٢	%٦	٦٤٢,٠٠٠	٦٤٢,٠٠٠
١٠,٧٠٠	%١٠٠	١٠,٧٠٠,٠٠٠	١٠,٧٠٠,٠٠٠

معن بن حمد بن محمد الجاسر  
هيلة بنت عبد العزيز العنقري  
مي بنت حمد بن محمد الجاسر  
نورة بنت إبراهيم راشد الحميد  
محمد بن عبد الله السيف  
طارق بن محمد بن عبد الرحمن الغنام

بتاريخ ١٥ ذو الحجة ١٤٤٢ هـ محرم الموافق ٢٥ يوليو ٢٠٢١ م وافقت الجمعية العامة الغير عادية علي زيادة رأس المال ليصبح رأس المال ٤٠,٠٠٠,٠٠٠ ريال سعودي مقسم إلى ٤٠,٠٠٠,٠٠٠ حصة قيمة كل حصة ١٠ ريال سعودي موزعة على الشركاء على النحو التالي:

٣١ ديسمبر ٢٠٢١ م	عدد الحصص	النسبة المئوية	قيمة الحصص
١,٩٦٠,٠٠٠	%٤٩	١٩,٦٠٠,٠٠٠	١٩,٦٠٠,٠٠٠
٦٠٠,٠٠٠	%١٥	٦,٠٠٠,٠٠٠	٦,٠٠٠,٠٠٠
٦٠٠,٠٠٠	%١٥	٦,٠٠٠,٠٠٠	٦,٠٠٠,٠٠٠
٣٢٠,٠٠٠	%٨	٣,٢٠٠,٠٠٠	٣,٢٠٠,٠٠٠
٢٨٠,٠٠٠	%٧	٢,٨٠٠,٠٠٠	٢,٨٠٠,٠٠٠
٢٤٠,٠٠٠	%٦	٢,٤٠٠,٠٠٠	٢,٤٠٠,٠٠٠
٤,٠٠٠,٠٠٠	%١٠٠	٤٠,٠٠٠,٠٠٠	٤٠,٠٠٠,٠٠٠

معن بن حمد بن محمد الجاسر  
هيلة بنت عبد العزيز العنقري  
مي بنت حمد بن محمد الجاسر  
نورة بنت إبراهيم راشد الحميد  
محمد بن عبد الله السيف  
طارق بن محمد بن عبد الرحمن الغنام



شركة الرياض للحديد  
(شركة ذات مسؤولية محدودة)  
إيضاحات حول القوائم المالية الموحدة  
للسنة المنتهية في ٣١ ديسمبر ٢٠٢١ م  
(جميع المبالغ بالريال السعودي ما لم يتم ذكر خلاف ذلك)

١٥- رأس المال (تتمة)

بتاريخ ١٨ ربيع الثاني ١٤٤٣ هـ الموافق ٢٣ نوفمبر ٢٠٢١ م قرر الشركاء زيادة رأس المال ليصبح ٥٠,٠٠٠,٠٠٠ ريال سعودي مقسم الى ٥,٠٠٠,٠٠٠ حصة قيمة كل حصة ١٠ ريال سعودي موزعة على الشركاء على النحو التالي:

٣١ ديسمبر ٢٠٢٠ م	٣١ ديسمبر ٢٠٢١ م	النسبة المئوية	عدد الحصص	معن بن حمد بن محمد الجاسر
٥,٢٤٣,٠٠٠	٢٤,٥٠٠,٠٠٠	%٤٩	٢,٤٥٠,٠٠٠	هيلة بنت عبد العزيز العنقري
١,٦٠٥,٠٠٠	٧,٥٠٠,٠٠٠	%١٥	٧٥٠,٠٠٠	مي بنت حمد بن محمد الجاسر
١,٦٠٥,٠٠٠	٧,٥٠٠,٠٠٠	%١٥	٧٥٠,٠٠٠	نورة بنت إبراهيم راشد الحميد
٨٥٦,٠٠٠	٤,٥٠٠,٠٠٠	%٨	٤٥٠,٠٠٠	محمد بن عبد الله السيف
٧٤٩,٠٠٠	٣,٥٠٠,٠٠٠	%٧	٣٥٠,٠٠٠	طارق بن محمد بن عبد الرحمن الغنام
٦٤٢,٠٠٠	٣,٥٠٠,٠٠٠	%٦	٣٥٠,٠٠٠	
١٠,٧٠٠,٠٠٠	٥٠,٠٠٠,٠٠٠	%١٠٠	٥,٠٠٠,٠٠٠	

- تمت زيادة رأس المال عن طريق التحويل من الأرباح المبقة وبنفس نسبة كل شريك في رأس المال.

١٦- أرباح مبقة

قرر الشركاء بتاريخ ١٦ ديسمبر ٢٠٢١ التنازل عن مبلغ ١١,٢٩٠,٨٩٠ ريال سعودي، وتحويلها إلى حساب الأرباح المبقة وذلك دعماً للشركة.

١٧- احتياطي نظامي

وفقاً لعقد تأسيس الشركة وأحكام نظام الشركات بالمملكة العربية السعودية، يتعين على الشركة تحويل ١٠٪ من صافي أرباحها السنوية إلى الاحتياطي النظامي حتى يبلغ هذا الاحتياطي ٣٠٪ من رأس المال، هذا الاحتياطي غير قابل للتوزيع على الشركاء.

١٨- توزيعات أرباح

لم يتم توزيع أية أرباح خلال العام الحالي، خلال السنة المنتهية في ٣١ ديسمبر ٢٠٢٠ م قرر الشركاء بتاريخ ٦ يناير ٢٠٢٠ م توزيع أرباح بمبلغ ٢,٥٠٠,٠٠٠ ريال سعودي بتاريخ ٨ مارس ٢٠٢٠ م، قرر الشركاء توزيع أرباح بمبلغ ٢,٥٠٠,٠٠٠ ريال سعودي بنسبة حصة كل شريك في رأس مال الشركة (١ يناير ٢٠٢٠ م: صفر ريال سعودي).

١٩- مزايا نهاية الخدمة للموظفين

ينص النظام على استحقاقات ما بعد انتهاء الخدمة لجميع الموظفين الذين يكملون فترة الخدمة المؤهلة ويحق لهم الحصول على مبالغ مذكورة بموجب قانون العمل لكل سنة / فترة من هذه الخدمة. ويستند المخصص السنوي إلى التقييم الاكتواري. تم إجراء التقييم كما في ٣١ ديسمبر ٢٠٢١ م، ٣١ ديسمبر ٢٠٢٠ م، ١ يناير ٢٠٢٠ م من قبل إدارة المجموعة، وذلك باستخدام طريقة وحدة الائتمان المتوقعة. تتمثل الافتراضات الاكتوارية التي تم الاعتماد عليها في احتساب مزايا نهاية الخدمة للموظفين فيما يلي:

١٩-١ الافتراضات الاكتوارية الرئيسية

١ يناير ٢٠٢٠ م	٣١ ديسمبر ٢٠٢٠ م	٣١ ديسمبر ٢٠٢١ م	معدل الخصم (% سنوي)
%٢,٧	%٢,٤	%٣,٥	معدل التغير في الراتب للموظفين (% سنوي)
%١,٧	%١,٤	%٢,٥	٢-١٩ الحركة في القيمة الحالية للالتزامات المنافع المحددة
٢,٧٥٣,٢٧٦	٣,١٤٧,٢١١	٣,١٣٦,٩٠٥	القيمة الحالية في بداية السنة
-	-	٣,٠٣٨,٤٤٦	القيمة الحالية المحولة من شركات مستحوذ عليها كفروع
٣٠٦,٧٣٥	٢٨٣,٣٣٤	٦١٠,٨٧٣	تكلفة الخدمة الحالية
٩١,٨٤٠	٨٣,٨٦٦	٦٩,٥٨٣	تكلفة الفائدة
٣٩٨,٥٧٥	٣٦٧,٢٠٠	٦٨٠,٤٥٦	نهاية الخدمة المحولة من الشركات الشقيقة
-	٢٠,٤١٧	-	الدفعات خلال السنة
(٩١٤,٥٣٧)	(٨٢,١٣٠)	(٤٧٥,٢٣٥)	(أرباح) / خسائر إكتوارية
٩٠٩,٨٩٧	(٣١٥,٧٩٣)	(٥٥,٨٨٠)	
٣,١٤٧,٢١١	٣,١٣٦,٩٠٥	٦,٣٢٤,٦٩٢	



شركة الرياض للحديد  
(شركة ذات مسؤولية محدودة)  
إيضاحات حول القوائم المالية الموحدة  
للسنة المنتهية في ٣١ ديسمبر ٢٠٢١ م  
(جميع المبالغ بالريال السعودي ما لم يتم ذكر خلاف ذلك)

#### ١٩- مزايا نهاية الخدمة للموظفين (تتمة)

٢-١٩ الحركة في القيمة الحالية للالتزامات المنافع المحددة (تتمة)

١ يناير ٢٠٢٠ م	٣١ ديسمبر ٢٠٢٠ م	٣١ ديسمبر ٢٠٢١ م	
٦٨٣,٥٤٢	٩٤,٤٥٠	٥٤٦,٥٢٠	أقل سنة
٦١٥,٩١٧	٧٦٠,٦١٣	١,٤٤٤,٥٤٣	١ - ٥ سنوات
١,٨٤٧,٧٥٢	٢,٢٨١,٨٤٢	٤,٣٣٣,٦٢٩	أكثر من ٥ سنوات
٣,١٤٧,٢١١	٣,١٣٦,٩٠٥	٦,٣٢٤,٦٩٢	

٣-١٩ إن حساسية التزام المنافع المحددة للتغيرات في المتوسط المرجح للافتراضات الرئيسية هي:

٣١ ديسمبر ٢٠٢٠ م	٣١ ديسمبر ٢٠٢١ م	تغيير في الافتراض	عامل
٢,٩٧٦,٩٥٩	٥,٨٣٢,٧٠٤	٪١+	معدل الخصم
٣,٢٠٠,١٣٨	٦,٩٠٥,٤٠٠	٪١-	
٣,٢٠٠,١٣٨	٦,٩٠٥,٤٠٠	٪١+	
٢,٩٧٤,٩١٠	٥,٨١٤,٤٦٩	٪١-	الراتب طويل الأجل

#### ٢٠- قروض

##### ١-٢٠ قروض من بنك محلي قصيرة الأجل

بتاريخ ٣ يونيو ٢٠٢٠ م قامت المجموعة بتوقيع اتفاقية تسهيلات ائتمانية مع بنك محلي بإجمالي مبلغ ١٠,٠٠٠,٠٠٠ ريال سعودي، تم منح هذه التسهيلات بهامش ربح وعمولة على التسهيلات تحدد بمعدل العائد على الاقتراض الداخلي بين البنوك السعودية (السايبور) زائداً نسبة متفق عليها، هذه التسهيلات مضمونة من برنامج كفالة تمويل المنشآت الصغيرة والمتوسطة و إقرار كفالة غرم وأداء تضامنية من السيد/ معن بن حمد الجاسر والسيد/ طارق عبدالرحمن الغنام لكافة التسهيلات.  
بتاريخ ٢ أغسطس ٢٠٢١ م قامت المجموعة بتوقيع اتفاقية تسهيلات ائتمانية مع بنك محلي بإجمالي مبلغ ١٠,٠٠٠,٠٠٠ ريال سعودي لم يستخدم منها أية مبالغ خلال العام.  
وفيما يلي بيان بحركة القروض خلال السنة:

١ يناير ٢٠٢٠ م	٣١ ديسمبر ٢٠٢٠ م	٣١ ديسمبر ٢٠٢١ م	
٩,٨٥١,٩٩٢	٧,٢٥٠,٣٠٢	١١,٨٣٦,٩٤٨	الرصيد في بداية السنة
٢٦,٠٠٠,٠٠٠	٩,٩٦٦,٢٥٠	-	تمويل تم الحصول عليه خلال السنة
٩٥٥,٢٦٣	٢٢٣,٧٥٢	-	مصرفات تمويل مستحقة
(٢٩,٥٥٦,٩٥٣)	(٥,٦٠٣,٣٥٦)	(٧,٧٣٢,٦٧٠)	المسدد خلال السنة
٧,٢٥٠,٣٠٢	١١,٨٣٦,٩٤٨	٤,١٠٤,٢٧٨	إجمالي القروض في نهاية السنة

تم عرض تفاصيل القروض في قائمة المركز المالي الموحدة كما في:

##### ٢-٢٠ قرض صندوق التنمية الصناعية السعودي

أبرمت المجموعة اتفاقية قروض مع صندوق التنمية الصناعية السعودي، هذه القروض محولة من شركة معن بن حمد الجاسر وشركاه لصهر الحديد المستحوذ عليها كقرع بتاريخ ١٧ ذي القعدة ١٤٤٢ هـ الموافق ٢٧ يونيو ٢٠٢١ م ومضمونة بكافة ممتلكات وآلات ومعدات مصنع فرع الشركة وضمنان شخصي من السيد/ معن بن حمد الجاسر لكامل مبلغ القرض (إيضاح ٧).  
وفيما يلي بيان بحركة القروض خلال السنة:

١ يناير ٢٠٢٠ م	٣١ ديسمبر ٢٠٢٠ م	٣١ ديسمبر ٢٠٢١ م	
-	-	-	الرصيد في بداية السنة
-	-	٨,٨٠٠,٠٠٠	الرصيد المحول من شركات مستحوذ عليها كقرع
-	-	٨,٨٠٠,٠٠٠	

تم عرض تفاصيل القروض في قائمة المركز المالي الموحدة كما في:

١ يناير ٢٠٢٠ م	٣١ ديسمبر ٢٠٢٠ م	٣١ ديسمبر ٢٠٢١ م	
١,٦٤٦,٩٤٦	٤,١٠٤,٢٧٨	-	الجزء الغير المتداول من القروض
٥,٦٠٣,٣٥٦	٧,٧٣٢,٦٧٠	١٢,٩٠٤,٢٧٨	الجزء المتداول من القروض
٧,٢٥٠,٣٠٢	١١,٨٣٦,٩٤٨	١٢,٩٠٤,٢٧٨	



شركة الرياض للحديد  
(شركة ذات مسؤولية محدودة)  
إيضاحات حول القوائم المالية الموحدة  
للسنة المنتهية في ٣١ ديسمبر ٢٠٢١ م  
(جميع المبالغ بالريال السعودي ما لم يتم ذكر خلاف ذلك)

٢١- مصروفات مستحقة ومطلوبات متداولة أخرى

٣١ ديسمبر ٢٠٢١ م	٣١ ديسمبر ٢٠٢٠ م	١ يناير ٢٠٢٠ م
٨٥٨,٧٩٠	١,١٧٣,٥٣٤	٣٩٩,٧١٩
٧١٩,٠٠٣	٢٧٢,٨٥٨	٤٠٨,٧٣٣
٧٠٠,٣٧٠	٩٢,٨٤٢	٩٥,٠٥٧
٥٧٨,٣١٥	٣٥٠,٠٦٦	٤٢٥,٤٥٧
٤٦٢,٧٨٤	١٩٧,٥٤١	١٦٩,٧٥٨
٧٢,٣٦٧	٢٨,٧٣٢	١٧,٩٧٦
٦٠,٠٠٠	٤٠,٠٠٠	٤٤,٥٠٠
٩٤,٨٧٧	٦٢,٢١٥	١٥,١٩٧
٣,٥٤٦,٥٠٦	٢,٢١٧,٧٨٨	١,٥٧٦,٣٩٧

ضريبة القيمة المضافة الدائنة  
بدلات إجازة مستحقة  
مصروفات كهرباء مستحقة  
دفعت مقدمة من العملاء  
بدل تذاكر سفر مستحقة  
تأمينات اجتماعية مستحقة  
أتعاب مهنية مستحقة  
أخرى

٢٢- مخصص الزكاة

١-٢٢ الموقف الزكوي:

قدمت الشركة إقراراتها الزكوية لهيئة الزكاة والضريبة والجمارك "الهيئة" حتى السنة المنتهية في ٣١ ديسمبر ٢٠٢٠ م وحصلت الشركة على شهادة من الهيئة سارية المفعول حتى ٢٩ رمضان ١٤٤٢ هـ الموافق ٣٠ أبريل ٢٠٢٢ م، ولا توجد أية ربوط زكوية مستحقة على الشركة.

٢-٢٢ حركة مخصص الزكاة:

٣١ ديسمبر ٢٠٢١ م	٣١ ديسمبر ٢٠٢٠ م	١ يناير ٢٠٢٠ م
١,٠٦٤,٧٢٢	٩٨٥,٢٢٢	١,٠٥٣,٥٧٧
١١٣,٥٠٨	-	-
١,١١٠,٥٤٥	١,٠٦٤,٧٢٢	٩٨٥,٢٢٢
(١,٠٦٣,٠٧١)	(٩٨٥,٢٢٢)	(١,٠٥٣,٥٧٧)
١,٢٢٥,٧٠٤	١,٠٦٤,٧٢٢	٩٨٥,٢٢٢

الرصيد في بداية السنة  
محول من شركات مستحوذ عليها كفروع  
المحمل خلال السنة  
المدفوع خلال السنة

٢٣- المبيعات

المبيعات  
يخصم: مردودات المبيعات

٣١ ديسمبر ٢٠٢١ م	٣١ ديسمبر ٢٠٢٠ م
١٤٥,٣١١,٩٦٦	١١١,٢٠٥,٥٥٥
(٥٦٨,٩٩٣)	(٣٧٥,٢٨٧)
١٤٤,٧٤٢,٩٧٣	١١٠,٨٣٠,٢٦٨

٢٤- تكلفة المبيعات

تكلفة البضاعة المباعة  
كهرباء ومياه  
قطع غيار  
استهلاك ممتلكات ومعدات (إيضاح ٧)  
استهلاك حق استخدام موجودات (إيضاح ٩)  
زيت ووقود  
صيانة وإصلاح  
ضيافة ونظافة  
نقل وانتقال  
أخرى

٣١ ديسمبر ٢٠٢١ م	٣١ ديسمبر ٢٠٢٠ م
١١٥,٢٧٥,٤٣٣	٩٧,٥٠٣,٩٦٤
٤,٤٨٩,٦٨٠	١,٠٥٧,٨٩٧
٢,٨٤٨,٧٤٠	١,٤٣٢,٥٠٧
١,٩٠١,١٩٤	١,٠٣٦,٥٤٤
٧٧٦,٥٢٤	٥٩٠,١٦٣
٧٧٤,٣٧٠	٧٣٩,٥١١
٥٨١,٥٣٢	٦٣,٨٦١
٤٤١,٧٢٦	١٨,٩٠٠
١٥٩,٤٠٥	٣,٥١٣
١,٥٥٨,٠٩٠	١,٥٩٥,٩٠٤
١٢٨,٨٠٦,٦٩٤	١٠٤,٠٤٢,٧٦٤





شركة الرياض للحديد  
(شركة ذات مسؤولية محدودة)  
إيضاحات حول القوائم المالية الموحدة  
للسنة المنتهية في ٣١ ديسمبر ٢٠٢١ م  
(جميع المبالغ بالريال السعودي ما لم يتم ذكر خلاف ذلك)

**٢٥ - مصروفات بيعيه وتسويقية**

٣١ ديسمبر ٢٠٢٠ م	٣١ ديسمبر ٢٠٢١ م
١,٤٠١,٦٤٧	١,٣٥٣,٩٧٠
٤٣,٠٧٨	١٩٤,٨١٠
-	١١٥,٦٠٠
١١,٨٤٩	٤١,٨٨٠
١,٤٥٦,٥٧٤	١,٧٠٦,٢٦٠

نقل مبيعات المنتج التام  
رواتب وأجور وما في حكمها  
نقل مبيعات الخردة  
أخرى

**٢٦ - مصروفات عمومية وإدارية**

٣١ ديسمبر ٢٠٢٠ م	٣١ ديسمبر ٢٠٢١ م
١,١٧٠,٥٢٩	٣,٢٣٩,٨٦٩
٩١,٥٠٠	٩٧٣,١٥٠
٣٣,٩٨٨	٢٨٧,٥٤٢
١٠,١١٠	١٩٤,٥٧٤
٣١٢,٤١٦	١٥٧,١٣٦
٤٦,٤٩١	٧٤,٢١٧
٢٥,٩٢١	٥٧,٤٨٣
٤٦,١٣٩	٥٢,٩٦٩
١٩,٦١١	٤٦,١٩٠
٤,٠٩٦	٣٦,٩٧٧
١٧,٦٤٥	١١,٣٦٧
١٨٠,٧٤٥	٥٦٠,٦٥٧
١,٩٥٩,١٩١	٥,٦٩٢,١٣١

رواتب وأجور وما في حكمها  
أتعاب مهنية واستشارات  
رسوم حكومية  
استهلاك ممتلكات ومعدات (إيضاح ٧)  
استهلاك حق استخدام موجودات (إيضاح ٩)  
تأمين طبي  
صيانة وإصلاح  
رسوم بنكية  
هاتف وبريد وانترنت  
قرطاسية ومطبوعات  
كهرباء ومياه  
أخرى

**٢٧ - تكاليف التمويل**

٣١ ديسمبر ٢٠٢٠ م	٣١ ديسمبر ٢٠٢١ م
١٦٦,٤٥٤	٢٦٦,١٤٤
٢٢٣,٧٥٢	-
٣٩٠,٢٠٦	٢٦٦,١٤٤

الفوائد على مطلوبات حق استخدام موجودات (إيضاح ٩)  
تكاليف تمويل القروض

**٢٨ - الالتزامات المحتملة والارتباطات الرأسمالية**

لا توجد لدى المجموعة في تاريخ قائمة المركز المالي أي التزامات محتملة أو ارتباطات رأسمالية



شركة الرياض للحديد  
(شركة ذات مسؤولية محدودة)  
إيضاحات حول القوائم المالية الموحدة  
للسنة المنتهية في ٣١ ديسمبر ٢٠٢١ م  
(جميع المبالغ بالريال السعودي ما لم يتم ذكر خلاف ذلك)

#### ٢٩- الأدوات المالية وإدارة المخاطر

تتضمن المطلوبات المالية الرئيسية بالمجموعة قروض، مطلوبات عقود الإيجار بموجب حق الاستخدام، ذمم دائنة تجارية ومصروفات مستحقة ومطلوبات متداولة أخرى ومستحق إلى أطراف ذات علاقة. تتكون الموجودات المالية الرئيسية للمجموعة من النقد وما في حكمه والذمم المدينة التجارية والمستحق من أطراف ذات علاقة والمصروفات المدفوعة مقدماً والموجودات المتداولة الأخرى. إن المخاطر المالية الرئيسية الناشئة عن الأدوات المالية للمجموعة هي مخاطر السوق (بما في ذلك مخاطر أسعار الفائدة ومخاطر صرف العملات الأجنبية) ومخاطر الائتمان ومخاطر السيولة. تقوم الإدارة بمراجعة ومطابقة السياسات لإدارة تلك المخاطر.

#### ١-٢٩ مخاطر السوق

هي مخاطر التذبذب في أداة مالية ما بسبب التغيرات في الأسعار السائدة في السوق مثل أسعار صرف العملات الأجنبية ومعدلات الفوائد مما يؤثر على دخل المجموعة أو قيمة ما تمتلكه من أدوات مالية. تهدف إدارة مخاطر السوق إلى إدارة التعرض لمخاطر السوق والسيطرة عليها ضمن الحدود المقبولة مع تعظيم العوائد. لم يكن هناك أي تغيير في تعرض المجموعة لمخاطر السوق أو الطريقة التي تدار بها هذه المخاطر وكيفية قياسها.

#### ١-١-٢٩ مخاطر أسعار الفائدة

مخاطر أسعار الفائدة هي التعرض للمخاطر المختلفة المرتبطة بتأثير التقلبات في أسعار الفائدة السائدة على المركز المالي للمجموعة وتدفقاتها النقدية. تتعرض المجموعة لمخاطر أسعار الفائدة على موجوداتها ومطلوباتها التي تحمل بفائدة والتي تتمثل بشكل رئيسي في تسهيلات بنكية وقروض. تقوم الإدارة بالحد من مخاطر أسعار الفائدة من خلال مراقبة تغيرات أسعار الفائدة. وتعتقد أن مخاطر التدفقات النقدية ومخاطر أسعار الفائدة على القيمة العادلة للمجموعة غير جوهرية.

إن الذمم المدينة والذمم الدائنة للمجموعة والمدرجة بالتكلفة المطفأة لا تخضع لمخاطر أسعار الفائدة كما تم تعريفها في المعيار الدولي للتقرير المالي رقم (٧) حيث لا تتغير القيمة الدفترية أو التدفقات النقدية المستقبلية بسبب التغير في أسعار الفائدة في السوق. وبالتالي، فإن المجموعة غير معرضة لمخاطر أسعار الفائدة على القيمة العادلة.

إن تعرض المجموعة لمخاطر التغيرات في أسعار الفائدة هو كما يلي:

١ يناير ٢٠٢٠ م	٣١ ديسمبر ٢٠٢٠ م	٣١ ديسمبر ٢٠٢١ م
٧,٢٥٠,٣٠٢	١١,٨٣٦,٩٤٨	١٢,٩٠٤,٢٧٨

قروض

#### تحليل الحساسية

يوضح الجدول التالي حساسية الدخل للتغيرات المحتملة المعقولة في أسعار الفائدة مع ثبات المتغيرات الأخرى، لا يوجد تأثير مباشر على حقوق الملكية الموحدة للمجموعة.

#### قائمة الدخل الشامل الموحدة

٣١ ديسمبر ٢٠٢٠ م		٣١ ديسمبر ٢٠٢١ م	
تخفيض ١٠٠ نقطة	زيادة ١٠٠ نقطة	تخفيض ١٠٠ نقطة	زيادة ١٠٠ نقطة
(١,١٨٣,٩٤٥)	١,١٨٣,٩٤٥	(١,٢٩٥,٣١٢)	١,٢٩٥,٣١٢
(١,١٨٣,٩٤٥)	١,١٨٣,٩٤٥	(١,٢٩٥,٣١٢)	١,٢٩٥,٣١٢

قروض بمعدلات فائدة متغيرة

التغيرات في التدفقات النقدية

- لا يوجد تأثير على قائمة حقوق الملكية الموحدة.

#### ٢٩-١-٢٩ مخاطر العملات الأجنبية

مخاطر العملات الأجنبية هي مخاطر تقلب قيمة الأدوات المالية بسبب التغيرات في أسعار صرف العملات الأجنبية، تنشأ مخاطر العملات الأجنبية عندما تكون المعاملات التجارية المستقبلية والموجودات والمطلوبات معترف بها بعملة أخرى غير الريال السعودي، يقتصر تعرض المجموعة لمخاطر العملات الأجنبية بشكل أساسي على معاملات الدولار الأمريكي، تعتقد إدارة المجموعة بأن تعرضها لمخاطر العملات الأجنبية محدود حيث أن الريال السعودي مرتبط بالدولار الأمريكي، ويتم مراقبة التقلبات في أسعار الصرف بشكل مستمر.



شركة الرياض للحديد  
(شركة ذات مسؤولية محدودة)  
إيضاحات حول القوائم المالية الموحدة  
للسنة المنتهية في ٣١ ديسمبر ٢٠٢١ م  
(جميع المبالغ بالريال السعودي ما لم يتم ذكر خلاف ذلك)

#### ٢٩- الأدوات المالية وإدارة المخاطر (تتمة)

##### ٢-٢٩ مخاطر الائتمان

هي المخاطر المتمثلة في عدم مقدرة طرف ما على الوفاء بالتزاماته مما يتسبب في خسائر مالية للطرف الآخر. ليس لدى المجموعة تركيز جوهري لمخاطر الائتمان. ويتم إيداع النقد لدى بنوك محلية ذات تصنيف ائتماني مرتفع. وتستحق الذمم المدينة التجارية والحسابات المدينة الأخرى بصورة رئيسية من عملاء في السوق المحلية وتظهر بقيمتها القابلة للتحويل التقديرية. لدى المجموعة سياسات معمول بها لتقليل تعرضها لمخاطر الائتمان. تمثل القيم الدفترية للموجودات المالية الحد الأقصى لمخاطر الائتمان:

وفيما يلي التصنيف الائتماني للبنوك التي تتعامل معها المجموعة وأرصدها كما في ٣١ ديسمبر ٢٠٢١ م:-

التصنيف الائتماني	٣١ ديسمبر ٢٠٢١ م	٣١ ديسمبر ٢٠٢٠ م
A1	١١,٣٥٠,٣٧٩	١,١٥١,٩٥٠
A2	١,٦١٦,١٨٥	٥,١٧٠,٦٠٨
A3	٧٧٧,٦١٠	١,٧٢٧,٣٣٦
	١٣,٧٤٤,١٧٤	٨,٠٤٩,٨٩٤

##### الذمم المدينة التجارية

٣١ ديسمبر ٢٠٢١ م	الإجمالي	١-٣٠ يوم	٣١-٦٠ يوم	٦١-٩٠ يوم	٩١-١٢٠ يوم	١٢١-١٥٠ يوم	١٥١-١٨٠ يوم	١٨١ يوم فأكثر
القيمة الدفترية	٢٥,٨٨٤,٩٩٢	١١,٤٩٨,١٩١	٨,٦١٠,٣٠٩	٢,٠٦٨,٢٤٣	٦٦٧,٨٢١	١,٤٦٥,٩٠	١,٥٧٤,٥٢٤	-
خسائر الائتمان المتوقعة	٦٨٣,٤٧٧	١٩١,٤٧١	٢٢٥,٣٤٧	٧٥,٨٢٣	٣٠,٧٥٩	٧٦,٩٠٩	٨٣,١٦٨	-
معدل خسائر الائتمان المتوقعة	%٢,٦٤	%١,٦٧	%٢,٦٢	%٣,٦٧	%٤,٦١	%٥,٢٥	%٥,٢٨	-

٣١ ديسمبر ٢٠٢٠ م	الإجمالي	١-٣٠ يوم	٣١-٦٠ يوم	٦١-٩٠ يوم	٩١-١٢٠ يوم	١٢١-١٥٠ يوم	١٥١-١٨٠ يوم	١٨١ يوم فأكثر
القيمة الدفترية	٣٧,٦٤٧,١٥٣	١٢,٨٢١,٨٥٧	٨,٣٢٢,٨١٣	٢,٧٩٣,١٨٠	٢,٦٤٣,٢٨٥	٢,٣٧٢,٤٢٥	٨,٦٩٣,٥٩٣	-
خسائر الائتمان المتوقعة	١,١٢٨,٨٠٠	٢١٢,٦٩٠	١٦٧,٩٩٠	٧١,٠٢٥	٩٢,٥٧٥	١٢٥,٣١٤	٤٥٩,٢٠٦	-
معدل خسائر الائتمان المتوقعة	%٢,٩٩	%١,٦٦	%٢,٠٢	%٢,٥٤	%٣,٥٠	%٥,٢٨	%٥,٢٨	-

##### ٣-٢٩ مخاطر السيولة

هي المخاطر المتمثلة في تعرض المجموعة لصعوبات في الحصول على التمويل اللازم للوفاء بالتزامات مرتبطة بأدوات مالية. وقد تنتج مخاطر السيولة عند عدم القدرة على بيع أصل مالي ما بسرعة وبقيمة تقارب قيمته العادلة. وتدار مخاطر السيولة من خلال المراقبة المنتظمة لمدى كفاية السيولة المتوفرة للوفاء بالتزامات المالية للمجموعة. يتمثل النهج الذي تتبناه المجموعة في إدارة السيولة في ضمان أن يكون لديها سيولة كافية للوفاء بالتزاماتها عند استحقاقها، في ظل الظروف العادية والمتباعدة، دون تكبد خسائر غير مقبولة أو المخاطرة بالإضرار بسعة المجموعة.

يلخص الجدول التالي المطلوبات المالية للمجموعة في مجموعات الاستحقاق ذات الصلة بناءً على الفترة المتبقية في تاريخ قائمة المركز المالي وحتى تاريخ الاستحقاق التعاقدية. المبالغ الواردة في الجدول هي التدفقات النقدية التعاقدية غير المخصومة.



شركة الرياض للحديد  
(شركة ذات مسؤولية محدودة)  
إيضاحات حول القوائم المالية الموحدة  
للسنة المنتهية في ٣١ ديسمبر ٢٠٢١ م  
(جميع المبالغ بالريال السعودي ما لم يتم ذكر خلاف ذلك)

#### ٢٩- الأدوات المالية وإدارة المخاطر (تتمة)

##### ٣-٢٩ مخاطر السيولة (تتمة)

أكثر من ٥ سنوات	١ - ٥ سنوات	أقل من سنة	القيمة الدفترية	٣١ ديسمبر ٢٠٢١ م
-	-	١٢,٩٠٤,٢٧٨	١٢,٩٠٤,٢٧٨	قروض
-	-	٢,٢٢٩,٦٩٦	٢,٢٢٩,٦٩٦	ذمم دائنة تجارية
-	-	٣,٥٤٦,٥٠٦	٣,٥٤٦,٥٠٦	مصروفات مستحقة ومطلوبات متداولة أخرى
-	-	١٨,٦٨٠,٤٨٠	١٨,٦٨٠,٤٨٠	
أكثر من ٥ سنوات	١ - ٥ سنوات	أقل من سنة	القيمة الدفترية	٣١ ديسمبر ٢٠٢٠ م
-	٧,٧٣٢,٦٧٠	٤,١٠٤,٢٧٨	١١,٨٣٦,٩٤٨	قروض
-	-	١,٤٣٩,٣٧٩	١,٤٣٩,٣٧٩	ذمم دائنة تجارية
-	-	٢,٢١٧,٧٨٨	٢,٢١٧,٧٨٨	مصروفات مستحقة ومطلوبات متداولة أخرى
-	-	٥,١١٣,٥٩٠	٥,١١٣,٥٩٠	مستحق إلى أطراف ذات علاقة
-	٧,٧٣٢,٦٧٠	١٢,٨٧٥,٠٣٥	٢٠,٦٠٧,٧٠٥	
أكثر من ٥ سنوات	١ - ٥ سنوات	أقل من سنة	القيمة الدفترية	١ يناير ٢٠٢٠ م
-	١,٦٤٦,٩٤٦	٥,٦٠٣,٣٥٦	٧,٢٥٠,٣٠٢	قروض
-	-	٨٠٥,٤٠٩	٨٠٥,٤٠٩	ذمم دائنة تجارية
-	-	١,٥٧٦,٣٩٧	١,٥٧٦,٣٩٧	مصروفات مستحقة ومطلوبات متداولة أخرى
-	-	١٨٩,١٤٢	١٨٩,١٤٢	مستحق إلى أطراف ذات علاقة
-	١,٦٤٦,٩٤٦	٨,١٧٤,٣٠٤	٩,٨٢١,٢٥٠	

##### ٤-٢٩ القيمة العادلة

القيمة العادلة هي المبلغ الذي يمكن به مبادلة أصل أو سداد التزام في معاملة تتم بين المتعاملين في السوق في تاريخ القياس. يستند قياس القيمة العادلة إلى الافتراض بأن معاملة بيع الأصل أو تحويل الالتزام ستتم إما:

- من خلال السوق الرئيسية للأصل أو الالتزام، أو
  - من خلال السوق الأكثر منفعة للأصل أو الالتزام في ظل غياب السوق الرئيسية.
- يجب أن تكون السوق الرئيسية أو الأكثر منفعة متاحة أمام المجموعة للوصول إليها.
- يتم قياس القيمة العادلة لأصل أو التزام ما باستعمال الافتراضات التي يستخدمها أطراف السوق عند تسعير الأصل أو الالتزام على افتراض أن أطراف السوق يعملون بما يحقق أفضل مصالح اقتصادية لهم.
- يأخذ قياس القيمة العادلة للأصل غير المالي في الحسبان قدرة أطراف السوق على توفير منافع اقتصادية باستخدام الأصل فيما يحقق أفضل منفعة منه أو يبيعه إلى طرف آخر من أطراف السوق لاستخدامه فيما يحقق أفضل منفعة منه.
- تستخدم المجموعة أساليب تقييم تتناسب مع الظروف والأحوال وتتوافر لها بيانات كافية لقياس القيمة العادلة وتعظيم استخدام المعطيات الملحوظة ذات العلاقة وتقليص استخدام المعطيات غير الملحوظة إلى أكبر حد.
- يتم تصنيف جميع الموجودات والمطلوبات التي يتم قياس قيمها العادلة أو الإفصاح عن قيمها العادلة في القوائم المالية الموحدة في نطاق الهيكل الهرمي للقيم العادلة المبين أدناه استناداً إلى معطيات المستوى الأدنى الذي يعتبر جوهرياً لقياس القيمة العادلة ككل:



شركة الرياض للحديد  
(شركة ذات مسؤولية محدودة)  
إيضاحات حول القوائم المالية الموحدة  
للسنة المنتهية في ٣١ ديسمبر ٢٠٢١ م  
(جميع المبالغ بالريال السعودي ما لم يتم ذكر خلاف ذلك)

#### ٢٩- الأدوات المالية وإدارة المخاطر (تتمة)

##### ٢٩-٤ القيمة العادلة (تتمة)

• المستوى الأول: الأسعار المتداولة في الأسواق النشطة لذات الموجودات أو المطلوبات.  
• المستوى الثاني: أساليب تقييم أخرى يكون فيها الحد الأدنى من المعطيات الجوهرية ملحوظة بصورة مباشرة أو غير مباشرة لقياس القيمة العادلة.  
• المستوى الثالث: أساليب تقييم أخرى يكون فيها الحد الأدنى من المعطيات الجوهرية غير ملحوظة لقياس القيمة العادلة.  
بالنسبة للموجودات والمطلوبات المدرجة في القوائم المالية الموحدة على أساس متكرر، تحدد المجموعة فيما إذا جرى تحويلات ما بين المستويات في التسلسل الهرمي أعلاه من خلال إعادة تقييم التصنيف (استناداً إلى المستوى الأدنى من المعطيات الجوهرية لقياس القيمة العادلة ككل) في نهاية كل فترة من فترات إعداد القوائم المالية الموحدة.  
القيمة الدفترية للموجودات المالية التي لا يمكن قياسها بالقيمة العادلة هي القيمة التقريبية لقيمتها العادلة. المطلوبات المالية تم قياسها على أساس التكلفة المطفأة والتي تقارب بشكل معقول قيمتها العادلة.

##### ٣٠- معاملات غير نقدية

٣١ ديسمبر ٢٠٢٠ م	٣١ ديسمبر ٢٠٢١ م	إيضاح	
١,٩٨٢,٠٥٠	١,٤٢٨,٦٢٨	٩	إضافات حق استخدام موجودات مقابل مطلوبات عقود الإيجار
٣١٥,٧٩٣	٥٥,٨٨٠	٢-١٩	أرباح إكتوارية من إعادة قياس مزايا نهاية الخدمة للموظفين المحول من الأرباح المبقاة لزيادة رأس المال المحول من مطلوبات عقود الإيجار إلى الذمم الدائنة
-	٣٩,٣٠٠,٠٠٠	٩	
-	٣٥١,٩٩٩		

##### ٣١- استحوذ على شركة تابعة

تم احتساب الاستحواذ باستخدام طريقة الاستحواذ بموجب المعيار الدولي للتقرير المالي ٣- تجميعات الأعمال ("المعيار") مع كون شركة الرياض للحديد هو الطرف المستحوذ وشركة ببداء اليمامة للصناعة هي الطرف المستحوذ عليها. وفقاً لما يقتضيه المعيار، فإن شركة الرياض للحديد بصدد تخصيص مقابل الشراء للموجودات والمطلوبات القابلة للتحديد حتى تاريخ إصدار القوائم المالية الموحدة. وبناءً عليه، فإن شركة الرياض للحديد قد احتسبت عملية الاستحواذ بناءً على القيم العادلة المؤقتة للموجودات والمطلوبات المستحوذ عليها كما في تاريخ الاستحواذ حيث لم يتم الانتهاء من التقييمات المستقلة. سيتم الانتهاء من تعديل هذه القيم المؤقتة خلال اثني عشر شهراً من تاريخ الاستحواذ على النحو الذي يسمح به المعيار. الشركة بصدد إجراء تخصيص شامل لسعر الشراء والذي من المتوقع أن يكتمل خلال اثني عشر شهراً من تاريخ الاستحواذ وسيركز، على سبيل المثال لا الحصر، على الانتهاء من تعديلات التقييم على ما يلي:

- الاعتراف بالموجودات غير الملموسة،

- موجودات ومطلوبات مالية وغير مالية أخرى معترف بها.

تم تضمين تخصيص سعر الشراء المبدئي في القوائم المالية الموحدة. ستحدث تعديلات لاحقة خلال فترة القياس عندما تكمل الشركة تقديرها للقيم العادلة للموجودات المستحوذ عليها والمطلوبات المفترضة. تعتبر محاسبة القيمة العادلة للموجودات والمطلوبات المالية المستحوذ عليها من شركة ببداء اليمامة للصناعة مؤقتة بسبب التعقيد المتأصل والتقدير المرتبط بتحديد الموجودات غير الملموسة وتحديد القيمة العادلة للموجودات غير الملموسة والبنود المدرجة في قائمة المركز المالي.

##### أ- شركة ببداء اليمامة للصناعة

اعتباراً من ١ يناير ٢٠٢١ م، استحوذت الشركة على ١٠٠% من رأس مال شركة ببداء اليمامة للصناعة المملوكة سابقاً للسيد/ معن حمد محمد الجاسر والسيدة/ هيلة عبدالعزيز عبدالله العنقري وذلك وفقاً لعقد البيع الموقع بتاريخ ١ مارس ٢٠٢١ م.



شركة الرياض للحديد  
(شركة ذات مسؤولية محدودة)  
إيضاحات حول القوائم المالية الموحدة  
للسنة المنتهية في ٣١ ديسمبر ٢٠٢١ م  
(جميع المبالغ بالريال السعودي ما لم يتم ذكر خلاف ذلك)

### ٣١- استحواذ على شركة تابعة (تتمة)

الموجودات والمطلوبات المعترف بها نتيجة لعملية الاستحواذ هي كما يلي:

القيمة العادلة	
-	مستحق من طرف ذو علاقة
-	مجموع الموجودات القابلة للتحديد والمطلوبات التي تم الاستحواذ عليها
٣,٦٩٥,٠٠٠	الشهرة
٣,٦٩٥,٠٠٠	الإجمالي
٣,٦٩٥,٠٠٠	صافي النقدية المستخدمة الناتجة عن الاستحواذ
-	مبالغ مستحقة
٣,٦٩٥,٠٠٠	النقد وما في حكمه
	الإجمالي

### ٣٢- استحواذ على شركات كفروع

بتاريخ ١٧ ذي القعدة ١٤٤٢ هـ الموافق ٢٧ يونيو ٢٠٢١ م، استحوذت الشركة على ١٠٠٪ من شركة معن بن حمد الجاسر وشركاه لصهر الحديد وشركة الرياض لخرقة المعادن بما لهم من حقوق وما عليهم من التزامات والمملوكين للشركاء بنفس نسب الملكية.

وتتمثل الموجودات والمطلوبات المعترف بها نتيجة الاستحواذ على شركات كفروع:

#### أ- شركة معن بن حمد الجاسر وشركاه لصهر الحديد

القيمة العادلة	
٥٠٧,٣٦٤	النقد وما في حكمه
٨,٠٩٦	الذمم المدينة التجارية
١,٢٧٦,٤٥٨	مصرفات مدفوعة مقدما وموجودات متداولة أخرى
٥,٨١١,٥٦٩	مخزون
١٠,٢٠٤,١١٨	ممتلكات وآلات ومعدات
(٦٧٧,٦٢٦)	ذمم دائنة تجارية
(١,٨١٧,٥٠٨)	مصرفات مستحقة ومطلوبات متداولة أخرى
(١٠٥,١٥٦)	مخصص الزكاة
(٨,٨٠٠,٠٠٠)	الفروض
(٢,٣٢٢,٨١١)	مزايأ نهاية الخدمة للموظفين
٤,٠٨٤,٥٠٤	مجموع الموجودات القابلة للتحديد والمطلوبات التي تم الاستحواذ عليها كفرع
	صافي الأصول الناتجة عن الاستحواذ على الفرع
٤,٠٨٤,٥٠٤	مبالغ مستحقة
(٥٠٧,٣٦٤)	النقد وما في حكمه
٣,٥٧٧,١٤٠	الإجمالي



شركة الرياض للحديد  
(شركة ذات مسؤولية محدودة)  
إيضاحات حول القوائم المالية الموحدة  
للسنة المنتهية في ٣١ ديسمبر ٢٠٢١ م  
(جميع المبالغ بالريال السعودي ما لم يتم ذكر خلاف ذلك)

### ٣٢ - استحواذ على شركات كفروع (تتمة)

#### ب- شركة الرياض لخرده المعادن

القيمة العادلة	
١٤٢,٠٨٨	النقد وما في حكمه
٤٩٨,٠٢٧	الذمم المدينة التجارية
٢,٢٠٠,١٠٦	مصروفات مدفوعة مقدما وموجودات متداولة أخرى
٧,٥١٤,٣١٤	مخزون
٥٧٢,٥٨٩	ممتلكات وآلات ومعدات
(٤,٢٨١,٤٩٥)	ذمم دائنة تجارية
(٦٠٤,١٣٥)	مصروفات مستحقة ومطلوبات متداولة أخرى
(٨,٣٥٢)	مخصص الزكاة
(٧١٥,٦٣٥)	مزايا نهاية الخدمة للموظفين
٥,٣١٧,٥٠٧	مجموع الموجودات القابلة للتحديد والمطلوبات التي تم الاستحواذ عليها كفرع
	صافي الأصول الناتجة عن الاستحواذ على الفرع
٥,٣١٧,٥٠٧	مبالغ مستحقة
(١٤٢,٠٨٨)	النقد وما في حكمه
٥,١٧٥,٤١٩	الإجمالي

### ٣٣ - أحداث لاحقة

بتاريخ ٧ جمادى الآخر ١٤٤٣ هـ الموافق ١٠ يناير ٢٠٢٢ م تم الموافقة على الطلب المقدم من الشركة إلى وزارة التجارة بتحويلها من شركة ذات مسؤولية محدودة إلى شركة مساهمة مغلقة.

### ٣٤ - اعتماد القوائم المالية الموحدة

تم اعتماد القوائم المالية الموحدة للمجموعة للسنة المنتهية في ٣١ ديسمبر ٢٠٢١ م من قبل مجلس الإدارة بتاريخ ١٧ رمضان ١٤٤٣ هـ الموافق ١٨ إبريل ٢٠٢٢ م.



## ٢-١٢ القوائم المالية المراجعة للشركة للسنة المالية المنتهية في ٣١/١٢/٢٠٢٢م



شركة الرياض للحديد  
(شركة مساهمة مغلقة)  
(سابقاً: شركة ذات مسؤولية محدودة)  
الرياض - المملكة العربية السعودية

القوائم المالية الموحدة وتقرير المراجع المستقل  
للسنة المنتهية في ٣١ ديسمبر ٢٠٢٢م





شركة الرياض للحديد  
(شركة مساهمة مغلقة)  
(سابقاً: شركة ذات مسؤولية محدودة)

القوائم المالية الموحدة وتقرير المراجع المستقل  
للسنة المنتهية في ٣١ ديسمبر ٢٠٢٢م

صفحة	فهرس
-	تقرير المراجع المستقل
٣	قائمة المركز المالي الموحدة
٤	قائمة الربح أو الخسارة والدخل الشامل الآخر الموحدة
٥	قائمة التغيرات في حقوق الملكية الموحدة
٦	قائمة التدفقات النقدية الموحدة
٧ - ٢٤	إيضاحات حول القوائم المالية الموحدة



RSM Allied Accountants Professional Services Co.  
Riyadh - Olaya District - Al Oruba Street  
1<sup>st</sup> Floor, Building No. 3193  
P.O. Box 8335, Riyadh - 12333  
Tel: +966 11 416 9361  
Fax: +966 11 416 9349  
Kingdom of Saudi Arabia  
www.rsmSaudi.com  
C.R : 4030228773



شركة آر إس إم المحاسبون المتحدون للإستشارات المهنية  
الرياض - حي العليا - طريق العروبة  
مبنى رقم ٣١٩٣ ، الطابق الأول  
ص. ب. ٨٣٣٥ ، الرياض - ١٢٣٣٣  
هاتف: +٩٦٦ ١١ ٤١٦ ٩٣٦١  
فاكس: +٩٦٦ ١١ ٤١٦ ٩٣٤٩  
المملكة العربية السعودية  
www.rsmSaudi.com  
س.ت ٤٠٣٠٢٢٨٧٧٣

## تقرير المراجع المستقل

إلى السادة /المساهمين  
شركة الرياض للحديد  
(شركة مساهمة مغلقة)  
(سابقاً: شركة ذات مسؤولية محدودة)

الرأي  
لقد راجعنا القوائم المالية الموحدة لشركة الرياض للحديد "شركة مساهمة مغلقة" (سابقاً: شركة ذات مسؤولية محدودة) ("الشركة") والشركة التابعة لها (يشار إليهما معاً بلفظ "المجموعة")، والتي تتكون من قائمة المركز المالي الموحدة كما في ٣١ ديسمبر ٢٠٢٢م، وكل من قوائم الربح أو الخسارة والدخل الشامل الأخر الموحدة والتغيرات في حقوق الملكية الموحدة والتدفقات النقدية الموحدة للسنة المنتهية في ذلك التاريخ والإيضاحات المرفقة بالقوائم المالية الموحدة، بما في ذلك ملخص للسياسات المحاسبية الهامة.

وفي رأينا، فإن القوائم المالية الموحدة المرفقة تعرض بشكل عادل، من كافة النواحي الجوهرية، المركز المالي الموحد للمجموعة كما في ٣١ ديسمبر ٢٠٢٢م، وأدائها المالي الموحد وتدفقاتها النقدية الموحدة للسنة المنتهية في ذلك التاريخ وفقاً للمعايير الدولية للتقرير المالي المعتمدة في المملكة العربية السعودية والمعايير والإصدارات الأخرى المكملة للمعايير الدولية المعتمدة من الهيئة السعودية للمراجعين والمحاسبين.

أساس الرأي  
لقد قمنا بالمراجعة وفقاً للمعايير الدولية للمراجعة المعتمدة في المملكة العربية السعودية. ومسؤولياتنا بموجب تلك المعايير موضحة بالتفصيل في قسم "مسؤوليات المراجع عن مراجعة القوائم المالية الموحدة" الوارد في تقريرنا. ونحن مستقلون عن المجموعة وفقاً لقواعد سلوك آداب المهنة المعتمدة في المملكة العربية السعودية وذات الصلة بمراجعتنا لهذه القوائم المالية الموحدة، وقد وثقنا أيضاً بمسؤولياتنا الأخلاقية وفقاً لهذه القواعد. وفي اعتقادنا، فإن أدلة المراجعة التي حصلنا عليها تُعد كافية ومُناسبة لتوفير أساس لإبداء رأينا.

أمر آخر  
إن القوائم المالية الموحدة لسنة المقارنة المنتهية في ٣١ ديسمبر ٢٠٢١م والتي تم إعدادها وفقاً للمعايير الدولية للتقرير المالي المعتمدة في المملكة العربية السعودية والمعايير والإصدارات الأخرى المكملة للمعايير الدولية المعتمدة من الهيئة السعودية للمراجعين والمحاسبين قد تمت مراجعتها من قبل مراجع آخر والذي أصدر رأي غير معدل عنها وذلك في تقريره الصادر بتاريخ ٢٠ رمضان ١٤٤٣هـ (الموافق ٢١ أبريل ٢٠٢٢م).

مسؤوليات الإدارة والمكلفين بالحوكمة عن القوائم المالية الموحدة  
إن الإدارة هي المسؤولة عن إعداد القوائم المالية الموحدة وعرضها بشكل عادل، وفقاً للمعايير الدولية للتقرير المالي المعتمدة في المملكة العربية السعودية والمعايير والإصدارات الأخرى المكملة للمعايير الدولية المعتمدة من الهيئة السعودية للمراجعين والمحاسبين وفقاً لأحكام نظام الشركات والنظام الأساسي للشركة، وهي المسؤولة عن الرقابة الداخلية التي تترى أنها ضرورية لتمكيها من إعداد قوائم مالية موحدة خالية من التحريف الجوهرية سواءً بسبب غش أو خطأ.

وعند إعداد القوائم المالية الموحدة، فإن الإدارة هي المسؤولة عن تقييم قدرة المجموعة على البقاء كمنشأة مستمرة وعن الإفصاح بحسب مقتضى الحال، عن الأمور المتعلقة بالإستمرارية، واستخدام أساس الإستمرارية في المحاسبة، ما لم تكن هناك نية لدى الإدارة لتصفية المجموعة أو إيقاف عملياتها، أو ما لم يكن لديها أي خيار آخر واقعي سوى القيام بذلك.

والمكلفون بالحوكمة، أي مجلس الإدارة، هم المسؤولون عن الإشراف على آلية التقرير المالي في المجموعة.

مسؤوليات المراجع عن مراجعة القوائم المالية الموحدة  
تتمثل أهدافنا في الوصول إلى تأكيد معقول عما إذا كانت القوائم المالية الموحدة ككل تخلو من التحريف الجوهرية، سواءً بسبب غش أو خطأ، وإصدار تقرير المراجع الذي يتضمن رأينا. والتأكيد المعقول هو مستوى عالٍ من التأكيد، لكنه لا يضمن أن المراجعة التي تم القيام بها وفقاً للمعايير الدولية للمراجعة المعتمدة في المملكة العربية السعودية ستكشف دائماً عن التحريف الجوهرية عند وجوده. ويمكن أن تنشأ التحريفات عن غش أو خطأ، وتعد التحريفات جوهرية إذا كان من المتوقع بدرجة معقولة أنها قد تؤثر، منفردة أو في مجملها، على القرارات الاقتصادية التي يتخذها المستخدمون على أساس هذه القوائم المالية الموحدة.



شركة آر إس إم المحاسبون المتحدون للإستشارات المهنية  
RSM Allied Accountants Professional Service Co.

## تقرير المراجع المستقل (تتمة)

إلى السادة/المساهمين المحترمين  
شركة الرياض للحديد  
(شركة مساهمة مقفلة)  
(سابقاً: شركة ذات مسؤولية محدودة)

### مسؤوليات المراجع عن مراجعة القوائم المالية الموحدة (تتمة)

- وكجزء من عملية المراجعة التي تتم وفقاً للمعايير الدولية للمراجعة المعتمدة في المملكة العربية السعودية، فإننا نمارس الحكم المهني ونحافظ على نزعة الشك المهني طوال المراجعة، ونقوم أيضاً بما يلي:
- تحديد وتقييم مخاطر التحريف الجوهرية في القوائم المالية الموحدة، سواء بسبب غش أو خطأ، وتصميم وتنفيذ إجراءات مراجعة تستجيب لتلك المخاطر، والحصول على أدلة مراجعة كافية ومناسبة لتوفير أساس لرأينا. ويعد خطر عدم اكتشاف التحريف الجوهرية الناتج عن غش أعلى من الخطر الناتج عن خطأ، نظراً لأن الغش قد ينطوي على تواطؤ أو تزوير أو إغفال ذكر متعمد أو إفادات مضللة أو تجاوز للرقابة الداخلية.
  - التوصل إلى فهم للرقابة الداخلية ذات الصلة بالمراجعة من أجل تصميم إجراءات المراجعة المناسبة في ظل الظروف القائمة، وليس لغرض إبداء رأي في فاعلية الرقابة الداخلية.
  - تقويم مدى مناسبة السياسات المحاسبية المستخدمة ومدى معقولية التقديرات المحاسبية والإفصاحات المتعلقة بها التي أعدتها إدارة المجموعة.
  - التوصل إلى استنتاج بشأن مدى مناسبة استخدام إدارة المجموعة لأساس الاستمرارية في المحاسبة، وما إذا كان هناك عدم تأكيد جوهري متعلق بأحداث أو ظروف قد تثير شكوكاً كبيرة حول قدرة المجموعة على البقاء كمنشأة مستمرة استناداً إلى أدلة المراجعة التي تم الحصول عليها. وإذا خالصنا إلى وجود عدم تأكيد جوهري، فنحن مطالبون بلفت الانتباه في تقريرنا إلى الإفصاحات ذات العلاقة الواردة في القوائم المالية الموحدة، أو إذا كان الإفصاح عن هذه المعلومات غير كافياً، فإننا سوف نقوم بتعديل رأينا. استنتاجاتنا تستند على أدلة المراجعة التي تم الحصول عليها حتى تاريخ تقرير المراجع. ومع ذلك، فإنه من الممكن أن تتسبب أحداثاً أو ظروفًا مستقبلية في توقف المجموعة عن البقاء كمنشأة مستمرة.
  - تقويم العرض العام للقوائم المالية الموحدة وهيكلها ومحتواها، بما فيها الإفصاحات، وما إذا كانت القوائم المالية الموحدة تعبر عن المعاملات والأحداث التي تمثلها بطريقة تحقق العرض العادل.
  - الحصول على ما يكفي من أدلة المراجعة المناسبة فيما يتعلق بالمعلومات المالية للمنشآت أو الأنشطة التجارية ضمن المجموعة، لإبداء رأي حول القوائم المالية الموحدة. ونحن مسؤولون عن توجيه عملية مراجعة المجموعة والإشراف عليها وتنفيذها. ونظراً وحداً المسؤولين عن رأي المراجعة.
  - ونحن نتواصل مع المكلفين بالحوكمة فيما يتعلق بجملة أمور من بينها نطاق المراجعة وتوقيتها المخطط لهما والنتائج المهمة للمراجعة، بما في ذلك أية أوجه قصور مهمة في الرقابة الداخلية نقوم باكتشافها أثناء المراجعة.

شركة آر إس إم المحاسبون المتحدون للإستشارات المهنية



محمد بن فرحان بن نادر

ترخيص رقم ٤٣٥  
الرياض، المملكة العربية السعودية  
٢٩ شعبان ١٤٤٤ هـ (الموافق ٢١ مارس ٢٠٢٣ م)



شركة الرياض للحديد  
(شركة مساهمة مقفلة)  
(سابقاً: شركة ذات مسؤولية محدودة)

قائمة المركز المالي الموحدة  
كما في ٣١ ديسمبر ٢٠٢٢ م  
(بالريال السعودي)

(معدلة - إيضاح ٢٦) م٢٠٢١	م٢٠٢٢	إيضاح	
			<b>الموجودات</b>
			<b>الموجودات غير المتداولة</b>
١٤,٩١٥,٧٣١	١٢,٥٢٥,٩٣٨	٥ و ٤	ممتلكات وآلات ومعدات، بالصافي
٨٩,١٩٦	٧٦,٨٠٩	٦	موجودات غير ملموسة، بالصافي
٤٦٥,٨٠٠	٤٦٥,٨٠٠	٧	أعمال رأسمالية قيد الإنشاء
٥,٢٦٥,٩١٤	٤,٣٣٧,٤١٤	٨ و ٤	حق استخدام أصول، بالصافي
٢٠,٧٣٦,٦٤١	١٧,٤٠٥,٩٦١		<b>مجموع الموجودات غير المتداولة</b>
			<b>الموجودات المتداولة</b>
٢٩,٥٦٣,١٠٣	٣١,٥٣١,٤٣٤	٩	مخزون، بالصافي
٢٥,٢٠١,٥١٥	٢٢,٤٨٨,٢٦٠	١٠	نعم مدينة، بالصافي
٢,٦٩٥,٣٧٠	٢,٦٥٩,٤٢٠	١١	مصاريف مدفوعة مقدماً وموجودات أخرى، بالصافي
١٣,٧٤٤,٥٨٠	١١,٢٤١,٢١٤	١٢	نقد في الصندوق ولدى البنوك
٧١,٢٠٤,٥٦٨	٦٧,٩٢٠,٣٢٨		<b>مجموع الموجودات المتداولة</b>
٩١,٩٤١,٢٠٩	٨٥,٣٢٦,٢٨٩		<b>مجموع الموجودات</b>
			<b>حقوق الملكية والمطلوبات</b>
			<b>حقوق الملكية</b>
٥٠,٠٠٠,٠٠٠	٥٠,٠٠٠,٠٠٠	١	رأس المال
٤,٠٢٧,٦٦١	٤,٥٣٦,٩٧٧	١٣	احتياطي نظامي
٦,٨٣٩,٠٢٦	١١,٤٢٢,٨٦٨		أرباح مبقاة
(٨٧٢,٧٩٨)	(١,٦٢٤,٣٤٩)		احتياطي إعادة قياس التزامات خطة منافع الموظفين المحددة
٥٩,٩٩٣,٨٨٩	٦٤,٣٣٥,٤٩٦		<b>صافي حقوق الملكية</b>
			<b>المطلوبات</b>
			<b>المطلوبات غير المتداولة</b>
٣,٧٤٥,٠٣٧	٣,٤٤٩,٣٤٨	٨ و ٤	التزامات تأجير - جزء غير متداول
٦,٣٢٤,٦٩٢	٦,٠٠٣,١٣٩	١٤	التزامات خطة منافع الموظفين المحددة
١٠,٠٦٩,٧٢٩	٩,٤٥٢,٤٨٧		<b>مجموع المطلوبات غير المتداولة</b>
			<b>المطلوبات المتداولة</b>
١٢,٩٠٤,٢٧٨	٣,١١١,٦٩٢	١٥	قروض وتسهيلات بنكية - جزء متداول
١,٩٧١,٤٠٩	١,٠٨٤,٦٤٥	٨ و ٤	التزامات تأجير - جزء متداول
٢,٢٢٩,٦٩٢	٣,١١٩,٦٥٧		ذمم دائنة
٣,٥٤٦,٥٠٨	٢,٨٦٠,٦٤٠	١٦	مصاريف مستحقة ومطلوبات أخرى
١,٢٢٥,٧٠٤	١,٣٦١,٦٧٢	١٨	مخصص الزكاة
٢١,٨٧٧,٥٩١	١١,٥٣٨,٣٠٦		<b>مجموع المطلوبات المتداولة</b>
٣١,٩٤٧,٣٢٠	٢٠,٩٩٠,٧٩٣		<b>مجموع المطلوبات</b>
٩١,٩٤١,٢٠٩	٨٥,٣٢٦,٢٨٩		<b>مجموع حقوق الملكية والمطلوبات</b>

إن الإيضاحات المرفقة من رقم (١) إلى رقم (٣٢) تشكل جزءاً لا يتجزأ من هذه القوائم المالية الموحدة



شركة الرياض للحديد  
(شركة مساهمة مغلقة)  
(سابقاً: شركة ذات مسؤولية محدودة)

قائمة الربح أو الخسارة والدخل الشامل الآخر الموحدة  
للسنة المنتهية في ٣١ ديسمبر ٢٠٢٢ م  
(بالريال السعودي)

(معدلة - إيضاح ٢٦)	٢٠٢٢ م	٢٠٢١ م	إيضاح
			<b>الربح أو الخسارة</b>
			مبيعات، بالصافي
١٤٤,٧٤٢,٩٧٣	١٥٦,١٠٢,٣٤٨	١٤٤,٧٤٢,٩٧٣	١٩ و ٤
(١٢٨,٨٠٦,٦٩٤)	(١٣٩,٧٩٠,٦٢٠)	(١٢٨,٨٠٦,٦٩٤)	٢٠
			<b>تكاليف المبيعات</b>
١٥,٩٣٦,٢٧٩	١٦,٣١١,٧٢٨	١٥,٩٣٦,٢٧٩	
(١,٧٠٦,٢٦٠)	(١,٩٨٦,٩٧٠)	(١,٧٠٦,٢٦٠)	٢١
(٨,٩٢١,١٩٠)	(٧,٨٤٨,٨٠٧)	(٨,٩٢١,١٩٠)	٢٢
			<b>مصاريف بيعيه وتسويقية</b>
٥,٣٠٨,٨٢٩	٦,٤٧٥,٩٥١	٥,٣٠٨,٨٢٩	
(٢٦٦,١٤٤)	(٢٨٢,٠٨٦)	(٢٦٦,١٤٤)	٢٣
			<b>مصاريف عمومية وإدارية</b>
٥٤٩,٤٧٤	٢٦٠,٩٦٥	٥٤٩,٤٧٤	٢٤
			<b>صافي الربح من العمليات الرئيسية</b>
٥,٥٩٢,١٥٩	٦,٤٥٤,٨٣٠	٥,٥٩٢,١٥٩	
(١,١١٠,٥٤٥)	(١,٣٦١,٦٧٢)	(١,١١٠,٥٤٥)	٢٥
			<b>تكاليف تمويل</b>
٤,٤٨١,٦١٤	٥,٠٩٣,١٥٨	٤,٤٨١,٦١٤	٢٤
			<b>إيرادات أخرى</b>
			<b>صافي ربح السنة قبل الزكاة</b>
			<b>الزكاة</b>
			<b>صافي ربح السنة</b>
			<b>الدخل الشامل الآخر</b>
			(خسائر) أرباح إعادة قياس التزامات خطة منافع الموظفين المحددة
٥٥,٨٨٠	(٧٥١,٥٥١)	٥٥,٨٨٠	١٤
٤,٥٣٧,٤٩٤	٤,٣٤١,٦٠٧	٤,٥٣٧,٤٩٤	
			<b>إجمالي الدخل الشامل للسنة</b>
			<b>ريحية السهم</b>
			تصيب السهم الأساسي والمخفض من صافي الربح من العمليات الرئيسية
٢,٨٧	١,٣٠	٢,٨٧	٢٥
٢,٤٢	١,٠٢	٢,٤٢	
١,٨٥٢,٦١٤	٥,٠٠٠,٠٠٠	١,٨٥٢,٦١٤	
			<b>تصيب السهم الأساسي والمخفض من صافي ربح السنة المتوسط المرجح لعدد الأسهم</b>

إن الإيضاحات المرفقة من رقم (١) إلى رقم (٣٢) تشكل جزءاً لا يتجزأ من هذه القوائم المالية الموحدة



شركة الرياض للحديد  
(شركة مساهمة مغلقة)  
(سابقاً: شركة ذات مسؤولية محدودة)

قائمة التغيرات في حقوق الملكية الموحدة  
للسنة المنتهية في ٣١ ديسمبر ٢٠٢٢ م  
(بالريال السعودي)

إيضاح	رأس المال	الاحتياطي النظامي	الأرباح المبقاة	الموظفين المحددة	احتياطي إعادة قياس التزامات خطة منافع	المجموع
الرصيد كما في ١ يناير ٢٠٢١ م	١٠,٧٠٠,٠٠٠	٣,٢١٠,٠٠٠	٣١,١٨٤,١٨٣	(٩٢٨,٦٧٨)		٤٤,١٦٥,٥٠٥
٢-٢٦ صافي ربح السنة (المعدل)	-	-	٤,٤٨١,٦١٤	-		٤,٤٨١,٦١٤
الدخل الشامل الأخر	-	-	-	٥٥,٨٨٠	٥٥,٨٨٠	٥٥,٨٨٠
إجمالي الدخل الشامل للسنة	-	-	٤,٤٨١,٦١٤	٥٥,٨٨٠		٤,٥٣٧,٤٩٤
١٧ المحول إلى الأطراف ذات العلاقة	-	-	١١,٢٩٠,٨٩٠	-		١١,٢٩٠,٨٩٠
المحول إلى الاحتياطي النظامي	-	٨١٧,٦٦١	(٨١٧,٦٦١)	-		-
١ زيادة رأس المال	٣٩,٣٠٠,٠٠٠	-	(٣٩,٣٠٠,٠٠٠)	-		-
٣-٢٦ الرصيد كما في ٣١ ديسمبر ٢٠٢١ م (المعدل)	٥٠,٠٠٠,٠٠٠	٤,٠٢٧,٦٦١	٦,٨٣٩,٠٢٦	(٨٧٢,٧٩٨)		٥٩,٩٩٣,٨٨٩
صافي ربح السنة	-	-	٥,٠٩٣,١٥٨	-		٥,٠٩٣,١٥٨
الدخل الشامل الأخر	-	-	-	(٧٥١,٥٥١)	(٧٥١,٥٥١)	(٧٥١,٥٥١)
إجمالي الدخل الشامل للسنة	-	-	٥,٠٩٣,١٥٨	(٧٥١,٥٥١)		٤,٣٤١,٦٠٧
المحول إلى الاحتياطي النظامي	-	٥٠٩,٣١٦	(٥٠٩,٣١٦)	-		-
الرصيد كما في ٣١ ديسمبر ٢٠٢٢ م	٥٠,٠٠٠,٠٠٠	٤,٥٣٦,٩٧٧	١١,٤٢٢,٨٦٨	(١,٢٢٤,٣٤٩)		٦٤,٣٣٥,٤٩٦

إن الإيضاحات المرفقة من رقم (١) إلى رقم (٣٢) تشكل جزءاً لا يتجزأ من هذه القوائم المالية الموحدة

٥



شركة الرياض للحديد  
(شركة مساهمة مغلقة)  
(سابقاً: شركة ذات مسؤولية محدودة)

قائمة التدفقات النقدية الموحدة  
للسنة المنتهية في ٣١ ديسمبر ٢٠٢٢ م  
(بالريال السعودي)

(معدلة) ٢٠٢١ م	٢٠٢٢ م	
		<b>التدفقات النقدية من الأنشطة التشغيلية</b>
٥,٥٩٢,١٥٩	٦,٤٥٤,٨٣٠	صافي ربح السنة قبل الزكاة
		تعديلات لتسوية صافي ربح السنة قبل الزكاة إلى صافي النقد المتوفر من الأنشطة التشغيلية
٢,٠٨٨,٠٠١	٣,٠٤٥,٧٠٠	استهلاك ممتلكات وألات ومعدات
٧,٧٦٧	١٢,٣٨٧	إطفاء موجودات غير ملموسة
(٢٢٢,٨٢٣)	(١٣,٤٣٧)	أرباح بيع ممتلكات وألات ومعدات
٩٣٣,٦٦٠	٩٢٨,٥٠٠	استهلاك حق استخدام الأصول
-	٢١٥,٥٦٢	مخصص خسائر التثمانية متوقعه
(٤٦٥,٩٤١)	-	عكس مخصص خسائر التثمانية متوقعه انتفي الغرض منه
٦٨٠,٤٥٦	٨٣٠,٢٢١	المكون من التزامات خطة منافع الموظفين المحددة
٢٦٦,١٤٤	٢٨٢,٠٨٦	تكاليف تمويل
٨,٨٦٩,٤٢٣	١١,٧٥٥,٨٤٩	
		<b>التغيرات في الموجودات والمطلوبات التشغيلية</b>
(٤,٣٧٣,٨٦٢)	(١,٩٦٨,٣٣١)	مخزون
١٢,٢٨٨,٩٠٢	٢,٤٩٧,٦٩٣	ذمم مدينة
٢,٢٤٨,٤٨٤	٣٥,٩٥٠	مصاريف مدفوعة مقدماً وموجودات أخرى
(٤,٥٢٠,٨٠٣)	٨٨٩,٩٦٥	ذمم دائنة
(١,٠٩٢,٩٢٥)	(٦٨٥,٨٦٨)	مصاريف مستحقة ومطلوبات أخرى
١,٥٣٧,٥٧٦	-	أطراف ذات علاقة
(٤٧٥,٢٣٥)	(١,٩٠٣,٣٢٥)	المسدد من التزامات خطة منافع الموظفين المحددة
(١,٠٦٣,٠٧١)	(١,٢٢٥,٧٠٤)	المسدد من مخصص الزكاة
١٣,٤١٨,٤٨٩	٩,٣٩٦,٢٢٩	صافي النقد المتوفر من الأنشطة التشغيلية
		<b>التدفقات النقدية من الأنشطة الاستثمارية</b>
(١,٦٩٠,٠٤٣)	(٦٦١,٦٠٠)	إضافات إلى ممتلكات وألات ومعدات
(٨٩,١٩٥)	-	إضافات إلى موجودات غير ملموسة
٢٢٢,٨٢٥	١٩,١٣٠	المحصل من بيع ممتلكات وألات ومعدات
(٣٥٢,٠٠٠)	-	إضافات إلى أعمال رأسمالية قيد الإنشاء
(٨,٧٥٢,٥٥٩)	-	صافي الأصول الناتجة عن الاستحواذ على شركات كفروع
(١٠,٦٥٠,٩٧٢)	(٦٤٢,٤٧٠)	صافي النقد المستخدم في الأنشطة الاستثمارية
		<b>التدفقات النقدية من الأنشطة التمويلية</b>
١١,٢٩٠,٠٠٠	-	مبالغ متنازل عنها من الشركاء
-	٣,٠٦٥,٠٨٩	المتحصل من القروض والتسهيلات البنكية
(٧,٧٣٢,٦٧٠)	(١٢,٩٠٤,٢٧٨)	المسدد من القروض والتسهيلات البنكية
(٦٤١,٧٠٤)	(١,٤١٧,٩٣٦)	المسدد من التزامات التأجير
٢,٩١٦,٥١٦	(١١,٢٥٧,١٢٥)	صافي النقد (المستخدم في) المتوفر من الأنشطة التمويلية
٥,٦٨٤,٠٣٣	(٢,٥٠٣,٣٦٦)	صافي التغير في النقد في الصندوق ولدى البنوك
٨,٠٦٠,٥٤٧	١٣,٧٤٤,٥٨٠	النقد في الصندوق ولدى البنوك، بداية السنة
١٣,٧٤٤,٥٨٠	١١,٢٤١,٢١٤	النقد في الصندوق ولدى البنوك، نهاية السنة

إن الإيضاحات المرفقة من رقم (١) إلى رقم (٣٢) تشكل جزءاً لا يتجزأ من هذه القوائم المالية الموحدة



شركة الرياض للحديد  
(شركة مساهمة مقفلة)  
(سابقاً: شركة ذات مسؤولية محدودة)

إيضاحات حول القوائم المالية الموحدة  
للسنة المنتهية في ٣١ ديسمبر ٢٠٢٢م

#### ١- التكوين والنشاط

- أ- سجلت شركة الرياض للحديد كشركة مساهمة مقفلة (سابقاً: شركة ذات مسؤولية محدودة) بمدينة الرياض بموجب السجل التجاري رقم ١٠١٠١٦٧٤٤٩ بتاريخ ٦ ربيع الثاني ١٤٢٢هـ الموافق ٢٧ يونيو ٢٠٠١م.
- ب- يمثل نشاط الشركة الأم في صناعة صفائح والأواح ولقائف شريطية وقضبان وأسلاك وزوايا وأسلاك ومقاطع بكافة أشكالها بموجب الترخيص الصناعي رقم ١٢٥٢٢١٢٠١٤١١١٠٤٤١١١ بتاريخ ١٩ ذو الحجة ١٤١٣هـ الموافق ١٠ يونيو ١٩٩٣م.
- ج- تشمل القوائم المالية الموحدة المرفقة حسابات الشركة وفرعها المبينة أدناه:

رقم السجل	تاريخ الإصدار	الاسم التجاري	النشاط
١٠١٠١٦٠٤٣١	٢٢ ربيع الآخر ١٤٢١هـ	شركة معن بن حمد الجاسر وشركاه لصهر الحديد	صناعة منتجات أولية من الحديد على شكل كتل من الركائز والمخلفات بعد إعادة صهرها.
١٠١٠٢٤٥٩٤٩	٢ ربيع الأول ١٤٢٩هـ	شركة الرياض لخرقة المعادن	البيع بالتجزئة لسكراب مواد البناء ويشمل تجارة الحديد الخردة) وصناعة منتجات أولية من الحديد على شكل كتل من الركائز والمخلفات بعد إعادة صهرها.

د- تتضمن القوائم المالية الموحدة القوائم المالية للشركة الأم والشركة التابعة لها المبينة أدناه:

اسم الشركة التابعة	النشاط الرئيسي للشركة التابعة	نسبة الملكية % المباشرة وغير المباشرة
شركة ببداء اليمامة	صناعة الأوعية المعدنية المستخدمة في نقل وتعبئة السلع، يشمل (البراميل وحاوليات النفايات والمخلفات والدلاء والصناديق والعلب... الخ)	٢٠٢٢م ١٠٠% ٢٠٢١م ١٠٠%

هـ- التغيير في الكيان القانوني وزيادة رأس المال

- بموجب قرار وزارة التجارة (رقم ٨٣٣) بتاريخ ١٤٤٣/٦/٢٧هـ تمت الموافقة على تحويل الكيان القانوني من شركة ذات مسؤولية محدودة إلى شركة مساهمة مقفلة مع الاحتفاظ بنفس اسم ورقم وتاريخ السجل التجاري.
- خلال عام ٢٠٢١م، وافقت الجمعية العامة غير العادية في اجتماعها المؤرخ في ٢٥ يوليو ٢٠٢١م على زيادة رأس المال ليصبح ٤٠,٠٠٠,٠٠٠ ريال سعودي مقسم إلى ٤,٠٠٠,٠٠٠ حصة بقيمة كل منها ١٠ ريال سعودي.
- خلال عام ٢٠٢١م، قرر الشركاء باجتماعهم المؤرخ في ٢٣ نوفمبر ٢٠٢١م زيادة رأس المال بقيمة ١٠,٠٠٠,٠٠٠ ريال سعودي من خلال التحويل من الأرباح المبقاه ليصبح إجمالي رأس المال ٥٠,٠٠٠,٠٠٠ ريال سعودي مقسم إلى ٥,٠٠٠,٠٠٠ سهم، تبلغ القيمة الاسمية للسهم ١٠ ريال سعودي، وجميعها أسهم عادية نقدية.

و- يقع المركز الرئيسي للشركة في العنوان التالي:

الرياض - طريق الإمام عبد الله بن سعود  
صندوق بريد ١١٣٨٣  
الرياض ١٣٢٤١  
المملكة العربية السعودية

#### ٢- أسس إعداد القوائم المالية الموحدة

بيان الالتزام

تم إعداد القوائم المالية الموحدة المرفقة وفقاً للمعايير الدولية للتقرير المالي المعتمدة في المملكة العربية السعودية والمعايير والإصدارات الأخرى المكملة للمعايير الدولية المعتمدة من الهيئة السعودية للمراجعين والمحاسبين.

أسس القياس

تم عرض القوائم المالية الموحدة وفقاً لمبدأ التكلفة التاريخية ومفهوم الاستمرارية وأساس الاستحقاق المحاسبي. ويتم استخدام أساس آخر إذا تطلبت المعايير الدولية للتقرير المالي المعتمدة في المملكة العربية السعودية والمعايير والإصدارات الأخرى المكملة للمعايير الدولية المعتمدة من الهيئة السعودية للمراجعين والمحاسبين ذلك، كما هو مبين في السياسات المحاسبية الهامة المطبقة (إيضاح ٤).





شركة الرياض للحديد  
(شركة مساهمة مغلقة)  
(سابقاً: شركة ذات مسؤولية محدودة)

إيضاحات حول القوائم المالية الموحدة (تتمة)  
للسنة المنتهية في ٣١ ديسمبر ٢٠٢٢م

٢ - أسس إعداد القوائم المالية الموحدة (تتمة)

#### أسس التوحيد

تشتمل هذه القوائم المالية الموحدة على قائمة المركز المالي الموحدة وقائمة الربح أو الخسارة والدخل الشامل الآخر الموحدة وقائمة التغيرات في حقوق الملكية الموحدة وقائمة التدفقات النقدية الموحدة وكذلك الإيضاحات المتممة للقوائم المالية الموحدة للمجموعة، حيث تشتمل على موجودات ومطلوبات ونتائج أعمال الشركة الأم وشركتها التابعة كما هو مبين في الإيضاح رقم (١). الشركة التابعة هي الشركة التي تسيطر عليها الشركة الأم. تسيطر الشركة الأم على الشركة التابعة عندما يكون لها الحق في الإيرادات المختلفة نتيجة مشاركتها بالشركة التابعة وقدرتها على التأثير على هذه الإيرادات من خلال تحكمها بالشركة التابعة. يتم استبعاد جميع المعاملات والأرصدة والإيرادات والمصروفات داخل المجموعة عند التوحيد، تظهر حقوق الملكية غير المسيطرة في نتائج وحقوق ملكية للشركات التابعة بشكل منفصل في قائمة المركز المالي الموحدة وقائمة الربح أو الخسارة الموحدة وقائمة الدخل الشامل الموحدة وقائمة التغيرات في حقوق الملكية الموحدة.

تم المحاسبة عن التغير في حقوق ملكية شركة تابعة دون فقدان السيطرة عليها كعمالة حقوق ملكية.

#### المسجلات المحاسبية

تحتفظ المجموعة بسجلات محاسبية منتظمة على الحاسب الآلي وباللغة العربية.

#### عملة العرض والإفصاح

يتم عرض القوائم المالية بالريالات السعودية والتي تمثل العملة الوظيفية ويتم تقريبها إلى أقرب ريال سعودي.

#### استخدام التقديرات والإفصاحات

يتطلب إعداد القوائم المالية وفقاً للمعايير الدولية للتقرير المالي المعتمد في المملكة العربية السعودية والمعايير والإصدارات الأخرى المكتملة للمعايير الدولية المعتمدة من الهيئة السعودية للمراجعين والمحاسبين من الإدارة استخدام التقديرات والإفصاحات التي تؤثر على المبالغ المسجلة للإيرادات والتكاليف والموجودات والمطلوبات والإفصاحات عن المطلوبات المحتملة في تاريخ السنة المالية. إلا أن عدم التأكيد حول هذه التقديرات والإفصاحات قد يؤدي إلى نتائج قد تتطلب إجراء تعديلات جوهرية على القيمة الدفترية للموجودات والمطلوبات التي تتأثر في المستقبل. يتم مراجعة التقديرات والإفصاحات المتعلقة بها بصورة مستمرة، كما يتم الاعتراف بالتعديلات على التقديرات بأثر مستقبلي.

#### التقديرات والإفصاحات غير المؤكدة

فيما يلي التقديرات والإفصاحات غير المؤكدة التي تنطوي على مخاطر جوهرية وينتج عنها تعديلات جوهرية على القيم الدفترية للموجودات والمطلوبات:

#### مبدأ الاستمرارية

قامت إدارة الشركة بعمل تقييم لقدرتها على الاستمرار على أساس مبدأ الاستمرارية وتوصلت إلى قناعة أن لديها الموارد للاستمرار في نشاطها في المستقبل المنظور. إضافة إلى ذلك، ليست الإدارة على دراية بأي تيقن جوهرية قد يلقي بظلال من الشك حول قدرة الشركة على الاستمرار وفق مبدأ الاستمرارية. وبالتالي، تم إعداد القوائم المالية على أساس مبدأ الاستمرارية.

**العمر الإنتاجي أو القيمة المتبقية أو طريقة الاستهلاك أو الإطفاء للممتلكات والآلات والمعدات والموجودات غير ملموسة**  
تقدر إدارة الشركة العمر الإنتاجي التقديري للممتلكات والآلات والمعدات والموجودات غير ملموسة. ويتم تحديد هذا التقدير بعد الأخذ بالحسبان الاستخدام المتوقع للممتلكات والآلات والمعدات والموجودات غير ملموسة أو التلف والتقدم الطبيعي. تقوم الإدارة بمراجعة العمر الإنتاجي أو القيمة المتبقية أو طريقة الاستهلاك للممتلكات والآلات والمعدات أو الإطفاء للموجودات غير ملموسة سنوياً، حيث يتم تعديل الاستهلاك أو الإطفاء المستقبلي حينما تعتقد الإدارة أن العمر الإنتاجي أو القيمة المتبقية أو طريقة الاستهلاك أو الإطفاء تختلف عن تلك التي تم استخدامها في السنوات السابقة.

#### الإنخفاض في قيمة المخزون

يدرج المخزون بالتكلفة أو صافي القيمة القابلة للتحقق، أيهما أقل. عندما يكون المخزون قديماً أو متقدماً، يتم تقدير صافي القيمة القابلة للتحقق. يتم هذا التقدير بالنسبة لكل مبلغ من المبالغ الجوهرية على أساس معقول. يتم تقييم المبالغ التي لا يخبر أي منها جوهرية لكل بند من بنود المخزون، ولكنه قديم أو متقدم، وذلك بصورة جماعية ويتم تطبيق مخصص لها تبعاً لنوع المخزون ودرجة التقدم أو التقدم استناداً إلى أسعار البيع التاريخية.

#### الإنخفاض في قيمة الذمم المدينة

يتم عمل تقدير للمبالغ الممكن تحصيلها من الذمم المدينة عندما يكون من غير الممكن تحصيل المبلغ بالكامل. بالنسبة للمبالغ الهامة الفردية، يتم عمل هذا التقدير على أساس فردي. ويتم تقييم المبالغ غير الجوهرية بشكل فردي والتي تجاوزت موعد استحقاقها بشكل جماعي ويتم تكوين مخصص لها وفقاً لطول فترة تجاوز استحقاقها.

#### منافع الموظفين

يتم تحديد تكاليف خطط نهاية الخدمة للموظفين والقيمة الحالية للالتزامات مكافأة نهاية الخدمة باستخدام التقييمات الإكتوارية، تتضمن التقييمات الإكتوارية اتخاذ افتراضات قد تختلف عن التطورات الفعلية في المستقبل. وتتضمن تحديد معدل الخصم وزيادة المستقبلي في الرواتب، ومعدل الوفيات والزيادات المستقبلية في المعاشات. نظراً للتعديلات التي يتضمنها التقييم وطبيعته الطويلة الأجل، فإن التزام المزاي المحدد شديد الحساسية للتغيرات في هذه الافتراضات. كما يتم مراجعة كافة الافتراضات في كل تاريخ تقديم التقرير حول القوائم المالية الموحدة.

#### الزكاة

عند احتساب الزكاة تقوم المجموعة بتعديل صافي ربحها وتطبيق خصم معين لو عانها الزكوي لاحتساب مصروف الزكاة. قامت المجموعة بعمل أفضل التقديرات لهذه الافتراضات.



شركة الرياض للحديد  
(شركة مساهمة مغلقة)  
(سابقاً: شركة ذات مسؤولية محدودة)

إيضاحات حول القوائم المالية الموحدة (تتمة)  
للسنة المنتهية في ٣١ ديسمبر ٢٠٢٢م

### ٣- المعايير الجديدة والتعديلات على المعايير والتفسيرات والمعايير الصادرة التي لم يتم تطبيقها بعد

- المعايير الجديدة والتعديلات على المعايير والتفسيرات**
- تطبيق التعديلات التالية على المعايير الحالية ليس له أي تأثير مالي جوهري على القوائم المالية الموحدة للمجموعة في السنة الحالية أو السنوات السابقة ومن المتوقع ألا يكون لها تأثير كبير في الفترات المستقبلية:
- التعديلات على المعيار الدولي للتقرير المالي رقم ٣ (تجميع الأعمال): الإشارة إلى الإطار المفاهيمي للتقرير المالي دون تغيير المتطلبات المحاسبية لتجميع الأعمال.
  - التعديلات على معيار المحاسبة الدولي رقم ١٦ (الممتلكات والألات والمعدات): يحظر على المنشأة أن تخصم من تكلفة الممتلكات والألات والمعدات المبالغ المستلمة من بيع العناصر المنتجة أثناء تحضير الشركة للأصل للاستخدام المقصود منه. بدلاً من ذلك، سوف تعترف المنشأة بعائدات المبيعات هذه والتكاليف ذات الصلة في قائمة الربح أو الخسارة الموحدة.
  - التعديلات على المعيار المحاسبة الدولي رقم ٣٧ (المخصصات والالتزامات المحتملة والأصول المحتملة): التكاليف التي تتضمنها المنشأة عند تقييم ما إذا كان العقد يتسبب في خسارة.

### المعايير الصادرة التي لم يتم تطبيقها بعد

يسري عدد من التصريحات الجديدة للفترات السنوية التي تبدأ في أو بعد ١ يناير ٢٠٢٣م مع السماح بالتطبيق المبكر، إلا أن المجموعة لم تقم بالتطبيق المبكر للمعايير الجديدة أو المعدلة في إعداد هذه القوائم المالية الموحدة.

المعيار / التفسير	الوصف	ساري اعتباراً من الفترات التي تبدأ في أو بعد التاريخ التالي
التعديلات على معيار المحاسبة الدولي رقم ١ وبيان ممارسات المعايير الدولية للتقرير المالي ٢	تصنيف المطلوبات على أنها متداولة وغير متداولة والإفصاح عن السياسات المحاسبية وممارسة الاجتهادات بشأن الأهمية النسبية	١ يناير ٢٠٢٣م
التعديلات على معيار المحاسبة الدولي رقم ٨	تعريف التقديرات المحاسبية	١ يناير ٢٠٢٣م
التعديلات على معيار المحاسبة الدولي رقم ١٢	الضريبة المؤجلة المتعلقة بالموجودات والمطلوبات الناشئة عن معاملة واحدة	١ يناير ٢٠٢٣م

تقوم المجموعة بتقييم آثار المعايير المذكورة أعلاه والتعديلات والتفسيرات على القوائم المالية الموحدة للمجموعة.

### ٤- ملخص لأهم السياسات المحاسبية

فيما يلي ملخص لأهم السياسات المحاسبية المتبعة من قبل المجموعة:

#### تصنيف ما هو متداول أو غير متداول

تقوم المجموعة بإظهار الموجودات والمطلوبات في قائمة المركز المالي الموحدة على أساس متداول / غير متداول. تعتبر الموجودات متداولة وذلك:

- عندما يتوقع تحققها أو بنوي بيعها أو استنفادها خلال دورة العمليات العادية،
- في حالة اقتناؤها بشكل أساسي لأغراض المتاجرة،
- عندما يتوقع تحققها خلال اثني عشر شهراً بعد الفترة المالية، أو
- عندما تكون نقدية وشبه نقدية ما لم تكن هناك قيود على استبدالها أو استخدامها لسداد أية مطلوبات لمدة لا تقل عن اثني عشر شهراً بعد الفترة المالية.

تصنف كافة الموجودات الأخرى كموجودات غير متداولة.

تعتبر كافة المطلوبات متداولة وذلك:

- عندما يتوقع سدادها خلال دورة العمليات العادية،
- في حالة اقتناؤها بشكل أساسي لأغراض المتاجرة،
- عندما تستحق السداد خلال اثني عشر شهراً بعد الفترة المالية،
- عند عدم وجود حق غير مشروط لتأجيل سداد المطلوبات لمدة لا تقل عن اثني عشر شهراً بعد الفترة المالية.

تصنف كافة المطلوبات الأخرى كمطلوبات غير متداولة.



شركة الرياض للحديد  
(شركة مساهمة مغلقة)  
(سابقاً: شركة ذات مسؤولية محدودة)

إيضاحات حول القوائم المالية الموحدة (تتمة)  
للسنة المنتهية في ٣١ ديسمبر ٢٠٢٢م

#### ٤ - ملخص لأهم السياسات المحاسبية (تتمة)

##### الممتلكات والآلات والمعدات

تظهر الممتلكات والآلات والمعدات بالتكلفة مطروحاً منها الاستهلاك المتراكم والخسائر المتراكمة للانخفاض في القيمة. تستهلك التكلفة ناقصاً القيمة التقديرية المتبقية للممتلكات والآلات والمعدات بطريقة القسط الثابت على مدى الأعمار الإنتاجية المتوقعة للممتلكات والآلات والمعدات.

تحمل مصاريف الإصلاح والصيانة على قائمة الربح أو الخسارة الموحدة، ويتم رسلة التحسينات التي تزيد بصورة جوهرية من قيمة أو عمر الممتلكات والآلات والمعدات.

إن العمر الإنتاجي للبنود الرئيسية لهذه الممتلكات والآلات والمعدات هي كما يلي:

العمر الإنتاجي	البيان
١ - ١٠ سنوات	الآلات والمعدات
٨ - ٢٥ سنة أو فترة الإيجار أيهما أقل	المباني المقامة على الأراضي المستأجرة
٢ - ٥ سنوات	السيارات ووسائل النقل
٢ - ١٠ سنوات أو فترة الإيجار أيهما أقل	التحسينات على المباني المستأجرة
٢ - ١٠ سنوات	الأثاث والتجهيزات
١ - ٨ سنوات	العدد والأدوات
٢ - ٨ سنوات	أجهزة الحاسب الآلي

##### الانخفاض في قيمة الموجودات

في تاريخ كل تقرير، تتم مراجعة قيمة الموجودات كافة لتحديد ما إذا كان هناك أي مؤشر على تعرض تلك الموجودات لخسارة انخفاض القيمة. إذا كان هناك مؤشر على انخفاض محتمل، يتم تقدير القيمة القابلة للاسترداد لأي موجودات متأثرة (أو مجموعة الموجودات ذات الصلة) ومقارنتها بالقيمة الدفترية. إذا كان المبلغ المقدر القابل للاسترداد أقل، يتم تخفيض القيمة الدفترية إلى القيمة المقدرة القابلة للاسترداد، ويتم إثبات خسارة الانخفاض في القيمة مباشرة في قائمة الربح أو الخسارة الموحدة.

في حالة عكس خسارة انخفاض قيمة موجودات غير مالية (فيما عدا الشهرة)، يتم زيادة القيمة الدفترية للموجودات (أو مجموعة الموجودات ذات الصلة) إلى التقدير المعدل للمبلغ الممكن استرداده، ولكن ليس أكثر من المبلغ الذي كان سيتم تحديده لو لم يتم تسجيل خسارة انخفاض في القيمة للموجودات (أو مجموعة الموجودات ذات الصلة) في السنوات السابقة. يتم الاعتراف بعكس خسارة انخفاض القيمة مباشرة في قائمة الربح أو الخسارة الموحدة.

##### الموجودات غير الملموسة

يتم الاعتراف بالموجودات غير الملموسة المُستحوذ عليها بشكل منفصل بالتكلفة. إن تكلفة الموجودات غير الملموسة المستحوذ عليها في عملية تجميع الأعمال هي القيمة العادلة في تاريخ الاستحواذ.

بعد الإثبات الأولي، تدرج الموجودات غير الملموسة بالتكلفة مطروحاً منها الإطفاء المتراكم والخسائر المتراكمة للهبوط في القيمة، إن وجدت. إن الموجودات غير الملموسة المنتجة داخلياً، باستثناء تكاليف التطوير لا تتم رسملتها، ويتم إثبات المصاريف في قائمة الربح أو الخسارة الموحدة عند تكبدها.

يتم تقدير الأعمار الإنتاجية للموجودات غير الملموسة لتكون إما محددة أو غير محددة.

##### الموجودات غير الملموسة ذات الأعمار الإنتاجية المحددة

يتم مراجعة فترة وطريقة الإطفاء للموجودات غير الملموسة ذات الأعمار الإنتاجية المحددة في نهاية كل فترة مالية. تتم المحاسبة عن التغيرات في العمر الإنتاجي المتوقع أو الطريقة المتوقعة لإطفاء المنافع الاقتصادية المستقبلية الكامنة في الموجودات غير الملموسة بتغيير فترة الإطفاء أو طريقته، حسب ما هو ملائم، وتعالج كتغيرات في التقديرات المحاسبية. يتم إثبات مصروف الإطفاء للموجودات غير الملموسة ذات الأعمار الإنتاجية المحددة في قائمة الربح أو الخسارة الموحدة ضمن فئة المصاريف التي تتفق مع وظيفة الموجودات غير الملموسة.

يتم إطفاء الموجودات غير الملموسة على مدى عمرها الإنتاجي على أساس القسط الثابت، على النحو التالي:

العمر الإنتاجي	البيان
٣-٥ سنوات	برامج الحاسب الآلي



شركة الرياض للحديد  
(شركة مساهمة مغلقة)  
(سابقاً: شركة ذات مسؤولية محدودة)

إيضاحات حول القوائم المالية الموحدة (تتمة)  
للسنة المنتهية في ٣١ ديسمبر ٢٠٢٢م

#### ٤ - ملخص لأهم السياسات المحاسبية (تتمة)

##### الأعمال الرأسمالية قيد الإنشاء

يتم إثبات الأعمال الرأسمالية قيد الإنشاء بالتكلفة طبقاً للقياس الأولي. تتضمن التكلفة كافة النفقات المتعلقة مباشرة واللازمة لتجهيزات الأصل إلى الحالة التي يتم تشغيله بها وفي الغرض الذي اقتنى من أجله، يتم تحويل الأعمال الرأسمالية قيد الإنشاء إلى بند الممتلكات والألات والمعدات عندما يتم الانتهاء منها وتكون متاحة للغرض الذي تم اقتناؤها من أجله.

##### حق استخدام الأصول والتزامات التأجير

قامت المجموعة بالاعتراف بموجودات ومطلوبات جديدة لعقود إيجاراتها التشغيلية لأنواع متنوعة من العقود تشمل إيجارات المكاتب والمصانع وسكن العمال والمستودعات. يتم توزيع كل دفعة إيجار بين المطلوبات وتكلفة التمويل. يتم تحميل تكلفة التمويل على قائمة الربح أو الخسارة الموحدة على مدى فترة الإيجار بحيث يتم تحقيق معدل فائدة دوري ثابت على الرصيد المتبقي من الالتزام لكل فترة. يتم استهلاك حق استخدام الأصل على مدى العمر الإنتاجي للأصل أو فترة عقد الإيجار، أيهما أقصر، على أساس القسط الثابت.

يتم مبدئياً قياس الموجودات والمطلوبات الناشئة عن عقد الإيجار على أساس القيمة الحالية.

##### أصل حق الاستخدام، حيث يثبت أولاً:

- مبلغ القياس الأولي للالتزام عقد الإيجار الذي هو عبارة عن القيمة الحالية لدفعات الإيجار المستقبلية؛
- أي دفعات عقد إيجار تمت في أو قبل تاريخ بداية عقد الإيجار ناقصاً أي حوافز إيجار مستلمة؛
- أي تكاليف مباشرة أولية متكبدة بواسطة الشركة كاستأجر؛
- تقدير للتكاليف التي ستنكبدها الشركة كاستأجر لتفكيك وإزالة الأصل محل العقد، وإعادة الموقع الذي يوجد فيه الأصل إلى الحالة الأصلية.

يقاس أصل حق الاستخدام لاحقاً بالتكلفة مطروحاً منها أي مجمع استهلاك وأي مجمع خسائر هبوط في القيمة معدل بأي إعادة قياس للالتزام عقد الإيجار.

تستهلك المجموعة أصل حق الاستخدام على المدة المقدرة لعقد الإيجار بطريقة القسط الثابت.

التزام عقد الإيجار يتم إثباته أولاً بالقيمة الحالية لدفعات الإيجار غير المدفوعة في تاريخ بداية العقد، ويتم استخدام معدل الاقتراض الإضافي للمجموعة.

##### يقاس التزام عقد الإيجار لاحقاً كما يلي:

- زيادة المبلغ الدفري ليعكس الفائدة على التزام عقد الإيجار؛
  - تخفيض المبلغ الدفري ليعكس دفعات الإيجار؛
  - إعادة قياس المبلغ الدفري ليعكس أي إعادة تقييم أو تعديلات لعقد الإيجار.
- تقوم المجموعة بفصل المبالغ المدفوعة إلى الجزء الأصلي (يعرض ضمن أنشطة التمويل) والفائدة (تعرض ضمن الأنشطة التشغيلية) في قائمة التدفقات النقدية الموحدة.

بموجب المعيار الدولي للتقرير المالي رقم (١٦)، يتم اختبار "حق الاستخدام الأصول" للتحقق من انخفاض قيمته وفقاً لمعيار المحاسبة الدولي رقم (٣٦) "الهبوط في قيمة الأصول".

##### مدة عقود الإيجار

تقوم المجموعة بتحديد مدة عقد الإيجار باعتبارها الفترة غير القابلة للإلغاء في عقد الإيجار جنباً إلى جنب مع كل من:

- الفترات المشمولة بخيار تمديد عقد الإيجار إذا كانت المجموعة متأكدة بصورة معقولة من ممارسة هذا الخيار؛
  - الفترات المشمولة بخيار إنهاء عقد الإيجار إذا كانت المجموعة متأكدة بصورة معقولة من عدم ممارسة هذا الخيار.
- بالنسبة لعقود الإيجار قصيرة الأجل (مدة الإيجار ١٢ شهراً أو أقل) والعقود منخفضة القيمة، قامت المجموعة بالاعتراف بمصروفات الإيجار على أساس القسط الثابت على النحو المسموح به في المعيار الدولي للتقرير المالي رقم (١٦) وهي نفس الطريقة التي كان يتم المحاسبة عنها وفقاً لمعيار المحاسبة الدولي رقم (١٧) "عقود الإيجار".

##### المخزون

يظهر المخزون بالتكلفة أو صافي القيمة القابلة للتحقق، أيهما أقل. تتمثل التكاليف في المصاريف المتكبدة من أجل وصول المنتج إلى الموقع الحالي بحالته الراهنة ويتم تحديدها على أساس المتوسط المرجح. تستند صافي القيمة القابلة للتحقق على سعر البيع المقدر خلال السياق الاعتيادي للأعمال ناقصاً أية تكاليف إضافية من المتوقع تكبدها عند الإتمام أو البيع.

يتم تقييم المخزون من الإنتاج التام في نهاية السنة بالتكلفة أو صافي القيمة القابلة للتحقق، أيهما أقل. ويتم تحديد التكلفة من الإنتاج التام على أساس تكلفة المواد الخام المستخدمة في الإنتاج مضافاً إليها نصيبها من المصاريف بنسب معيارية محددة من الإدارة.

كما يتم تكوين مخصصات لمواجهة المخزون الراكد والبطيء الحركة عندما يكون ذلك ضرورياً.

##### الذمم المدينة

تظهر الذمم المدينة بالمبلغ الأصلي للفاتورة ناقصاً المخصص لقاء أية مبالغ غير قابلة للتحويل. يتم تكوين مخصص خسائر ائتمانية متوقعة عند وجود دليل موضوعي يشير إلى عدم مقدرة المجموعة على تحصيل المبالغ المستحقة وفقاً للشروط الأصلية للذمم المدينة. يتم شطب الديون المدومة عند تحديدها مقابل المخصصات المتعلقة بها، ويتم تحميل المخصصات على قائمة الربح أو الخسارة الموحدة، وأي استردادات لاحقة لمبالغ الذمم المدينة والتي تم شطبها سابقاً تضاف إلى الإيرادات الأخرى.



شركة الرياض للحديد  
(شركة مساهمة مغلقة)  
(سابقاً: شركة ذات مسؤولية محدودة)

إيضاحات حول القوائم المالية الموحدة (تتمة)  
للسنة المنتهية في ٣١ ديسمبر ٢٠٢٢م

#### ٤ - ملخص لأهم السياسات المحاسبية (تتمة)

##### منافع الموظفين

###### - التزام خطة منافع الموظفين المحددة

يتم تحديد تعويضات نهاية الخدمة باستخدام طريقة تكلفة الوحدة المتوقعة مع إجراء تقييم إكتواري بنهاية كل فترة مالية سنوية، ويتم إدراج إعادة القياس التي تشمل المكاسب والخسائر الإكتوارية في قائمة المركز المالي الموحدة في حين يتم إدراج المكاسب والخسائر ضمن الدخل الشامل الآخر الموحدة للفترة التي تم تكبدها فيها، ويتم إدراج إعادة القياس المعترف في الدخل الشامل الآخر ضمن الأرباح المبقاه فوراً ولا يتم إعادة إدراجه ضمن قائمة الربح أو الخسارة الموحدة.

###### - مزايا التقاعد

تقوم المجموعة بسداد اشتراكات تقاعد لموظفيها السعوديين إلى مؤسسة التأمينات الاجتماعية، ويمثل خطة مساهمة محددة، وتعتبر الدفعات كمصاريف عند تكبدها.

###### - مزايا الموظفين قصيرة الأجل

يتم الاعتراف بالالتزام عن المزايا المستحقة للموظفين بالنسبة للأجور والرواتب، والإجازة السنوية والإجازة المرضية في الفترة التي يتم فيها تقديم الخدمة المتعلقة بها بالمبلغ غير المخصوم للمزايا المتوقع أن يتم دفعها مقابل تلك الخدمة. تقاس الالتزامات المعترف بها والمتعلقة بمزايا الموظفين قصيرة الأجل بالمبلغ المتوقع أن يتم دفعه مقابل الخدمة المقدمة.

##### القروض

يتم تسجيل القروض بصافي القيمة المستلمة ويتم قيد العمولات على القروض باستخدام طريقة معدل الفائدة الفعلي. ويتم قيد العمولات على القروض خلال الفترة التي استحققت بها، أما العمولات على القروض لتمويل أعمال رأسمالية قيد الإنشاء فيتم رسميتها كجزء من مصاريف هذه الأعمال.

##### تكاليف الاقتراض

تتم رسمة تكاليف الاقتراض التي تعود بشكل مباشر على اقتناء أو تشييد أو إنتاج أصل مؤهل لشروط رسمة تكلفة الاقتراض على أنها جزء من تكلفة ذلك الأصل، والأصول المؤهلة هي التي تتطلب - بالضرورة - وقتاً زمنياً طويلاً لتصبح جاهزة للاستخدام. ويتم إثبات تكاليف الاقتراض الأخرى على أنها مصروف في قائمة الربح أو الخسارة الموحدة في الفترة التي تكبدها فيها.

##### الدائنون والمبالغ المستحقة الدفع

يتم إثبات المطلوبات لقاء المبالغ الواجب دفعها مستقبلاً عن البضائع أو الخدمات المستلمة، سواء قدمت أم لم تقدم بها فواتير من قبل الموردين.

##### المخصصات

يتم إثبات المخصص في قائمة المركز المالي الموحدة عندما يكون لدى الشركة التزام حالي أو قانوني أو تعاقدي نتيجة لحدث سابق ومن المحتمل أن يطلب تدفق خارجي لمنافع اقتصادية لسداد الالتزام. يستند قياس الالتزامات على المتطلبات القانونية الحالية والتقديرات المتوفرة. يتم خصم المخصصات فقط عندما يكون تأثير القيمة الزمنية للنقود جوهرياً.

##### مخصص الزكاة

- يتم إثبات مخصص الزكاة في نهاية كل سنة مالية وفقاً لأنظمة هيئة الزكاة والضريبة والجمارك بالمملكة العربية السعودية ("الهيئة").

- يتم تحميل مخصص الزكاة في نهاية كل سنة مالية ضمن قائمة الربح أو الخسارة الموحدة، كما يتم إثبات مطلوبات الزكاة، إن وجدت، والتي تتعلق بالربوط الزكوية عن السنوات السابقة من قبل الهيئة في السنة التي يتم فيها إصدار الربوط النهائية.

##### ضريبة الاستقطاع

تقوم المجموعة باستقطاع ضريبة على المعاملات مع الأطراف غير المقيمة في المملكة العربية السعودية وعلى توزيعات الأرباح المدفوعة للمساهمين غير المقيمين وفقاً لأنظمة هيئة الزكاة والضريبة والجمارك في المملكة العربية السعودية.

##### ضريبة القيمة المضافة

يعترف بالمصاريف والأصول بالصافي بعد حسم مبلغ ضريبة القيمة المضافة، باستثناء:

١ - عندما تكون ضريبة القيمة المضافة المتكبدة على شراء الأصول أو الخدمات غير قابلة للاسترداد من هيئة الزكاة والضريبة، حيث يعترف بهذه الحالة بضرريبة القيمة المضافة كجزء من تكلفة اقتناء الأصل أو كجزء من بند المصاريف، حسب مقتضى الحال.

٢ - وعند إدراج الحسابات المدينة والدائنة مع مبلغ ضريبة القيمة المضافة. يدرج صافي مبلغ ضريبة القيمة المضافة القابلة للاسترداد من أو المستحقة الدفع إلى السلطة الضريبية كجزء من الحسابات المدينة أو الدائنة في قائمة المركز المالي الموحدة.



شركة الرياض للحديد  
(شركة مساهمة مغلقة)  
(سابقاً: شركة ذات مسؤولية محدودة)

إيضاحات حول القوائم المالية الموحدة (تتمة)  
للسنة المنتهية في ٣١ ديسمبر ٢٠٢٢م

#### ٤ - ملخص لأهم السياسات المحاسبية (تتمة)

##### تحقق المبيعات

- تعترف المجموعة بالمبيعات بموجب المعيار الدولي للقرير المالي رقم ١٥ باستخدام نموذج الخمس خطوات التالية:
- ١- تحديد العقد مع العميل: يعرّف العقد بأنه اتفاق بين طرفين أو أكثر ينشئ حقوقاً أو التزامات قابلة للتنفيذ ويحدد المعايير التي يجب الوفاء بها.
  - ٢- تحديد التزامات الأداء في العقد: التزام الأداء هو وعد مع عميل لنقل سلعة أو تقديم خدمة.
  - ٣- تحديد سعر الصفقة: سعر الصفقة هو مبلغ المقابل الذي تتوقع المجموعة أن يحقق له مقابل تحويل البضائع أو الخدمات الموعودة إلى العميل باستثناء المبالغ المجمعة نيابة عن أطراف ثالثة.
  - ٤- تخصيص سعر إلى الصفقة: التزامات الأداء في العقد: بالنسبة للعقد الذي يحتوي على أكثر من التزام أداء، سنقوم المجموعة بتخصيص سعر المعاملة إلى كل التزام أداء بمبلغ يحدد مقدار الاعتبار الذي تقوم به المجموعة، يحدد مبلغ المقابل الذي تتوقع المجموعة الحصول عليه مقابل الوفاء بكل التزام.
  - ٥- الاعتراف بالإيراد عندما (كما) يفي الكيان بالتزام الأداء.

##### تحديد العقود مع العميل

تقوم المجموعة بتقييم دقيق لشروط وأحكام العقود مع عملائها لأن المبيعات يتحقق فقط عندما يتم الوفاء بالتزامات الأداء في العقود مع العملاء. يعتبر التغيير في نطاق أو سعر (أو كلاهما) العقد بمثابة تعديلاً للعقد وتحدد الشركة ما إذا كان هذا التغيير سيغير عقداً جديداً أو سيتم احتسابه كجزء من العقد الحالي.

##### تحديد التزامات الأداء

بمجرد أن تقوم المجموعة بتحديد العقد مع العميل، تقوم بتقييم الشروط التعاقدية والممارسات التجارية المعتادة لتحديد كافة الخدمات المنفق عليها ضمن العقد وتحديد أي من تلك الخدمات المنفق عليها (أو مجموعة من الخدمات المنفق عليها) التي سيتم التعامل معها كالتزامات أداء منفصلة.

##### تحديد سعر المعاملة

تحدد المجموعة سعر المعاملة كمبلغ تتوقع الحصول عليه. تتضمن تقديراً لأي مقابل متغير وتأثير القيمة الزمنية للنقود والقيمة العادلة لأي مقابل غير نقدي وتأثير أي مقابل مدفوع أو مستحق لأحد العملاء (إن وجد). يقتصر المقابل المتغير على المبلغ الذي بموجبه يكون هناك احتمال كبير بعدم حدوث انعكاس هام وذلك عندما يتم حل حالات عدم التأكد المرتبطة بالتغيير.

##### تخصيص سعر المعاملة

عند تحديد التزامات الأداء وسعر المعاملة، يتم تخصيص سعر المعاملة على التزامات الأداء والذي يتم عادةً بما يتناسب مع أسعار البيع المستقلة الخاصة بها (أي على أساس سعر البيع المستقل النسبي). عند تحديد أسعار البيع المستقلة، يتعين على المجموعة استخدام معلومات قابلة للملاحظة، إن وجدت. إذا كانت أسعار البيع المستقلة غير قابلة للملاحظة بشكل مباشر، تقوم المجموعة باستخدام التقديرات على أساس المعلومات المتاحة بشكل معقول.

##### الاعتراف بالمبيعات

يتم الاعتراف بالمبيعات فقط عند قيام المجموعة باستيفاء التزام أداء عن طريق نقل السيطرة لخدمة متفق عليها إلى العميل. من الممكن تحويل السيطرة بمرور الوقت أو في وقت معين. وعند استيفاء التزام الأداء خلال مدة زمنية، تحدد المجموعة مدى التقدم بموجب العقد بناءً على طريقة المدخلات أو المخرجات والتي تعمل على قياس أفضل للأداء المكتمل لتاريخه. يتم تطبيق الطريقة المحددة بشكل ثابت على التزامات الأداء المماثلة وفي الظروف المماثلة.

##### مبيعات البضاعة

يتم إثبات مبيعات البضاعة عندما يتم تسليم البضائع وانتقال المنافع والمخاطر الهامة المصاحبة لملكية البضائع إلى المشتري، ويكون ذلك عادةً عند تسليم البضاعة. حيث أن هذه هي النقطة الزمنية التي يكون فيها هذا المبلغ غير مشروط، لأنه لا يلزم سوى مرور الوقت قبل استحقاق الدفعة.

##### الإيرادات الأخرى

يتم إثبات الإيرادات الأخرى عند تحققها.

##### المصاريف

تتكون جميع المصاريف المباشرة والمتعلقة بتحقيق مبيعات النشاط من رواتب وأجور والتكاليف الغير المباشرة والمحملة على تكلفة المبيعات، ويتم تصنيف باقي المصاريف ضمن المصاريف البيعية والتسويقية والمصاريف العمومية والإدارية، كما يتم توزيع المصاريف المشتركة بين تكلفة المبيعات والمصاريف البيعية والتسويقية والمصاريف العمومية والإدارية. يتم توزيع المصاريف المشتركة وفقاً لأسس ثابتة.



شركة الرياض للحديد  
(شركة مساهمة مغلقة)  
(سابقاً: شركة ذات مسؤولية محدودة)

إيضاحات حول القوائم المالية الموحدة (تتمة)  
للسنة المنتهية في ٣١ ديسمبر ٢٠٢٢م

#### ٤ - ملخص لأهم السياسات المحاسبية (تتمة)

##### ربحية السهم

يتم احتساب ربحية السهم الأساسي من صافي ربح السنة بقسمة صافي ربح السنة على المتوسط المرجح لعدد الأسهم القائمة كما في نهاية السنة. كما يتم احتساب ربحية السهم الأساسي من العمليات الرئيسية بقسمة صافي الربح من العمليات الرئيسية على المتوسط المرجح لعدد الأسهم القائمة كما في نهاية السنة.

##### المقاصة

تتم المقاصة بين الموجودات والمطلوبات المالية وتسجل بالصافي في قائمة المركز المالي الموحدة عندما يكون هناك حق قانوني ملزم بتطبيق عملية المقاصة بين هذه المبالغ، وتتوي المجموعة التسوية على أساس صافي هذه المبالغ أو الاعتراف بالموجودات وتسوية المطلوبات في أن واحد.

##### المعاملات بالعملة الأجنبية

تتم المعاملات بالعملة الأجنبية إلى الريال السعودي بأسعار التحويل السائدة عند إجراء المعاملة. ويتم تحويل الموجودات والمطلوبات النقدية بالعملة الأجنبية كما في تاريخ قائمة المركز المالي الموحدة إلى الريال السعودي بالأسعار السائدة في نهاية الفترة. إن المكاسب والخسائر الناتجة عن التسديدات أو تحويل العملات الأجنبية يتم إدراجها ضمن قائمة الربح أو الخسارة الموحدة.



شركة الرياض للحديد  
(شركة مساهمة مغلقة)  
(سابقاً: شركة ذات مسؤولية محدودة)

إيضاحات حول القوائم المالية الموحدة (تكملة)  
للسنة المنتهية في ٣١ ديسمبر ٢٠٢٢ م  
(بالريال السعودي)

٥- الممتلكات والآلات والمعدات، بالصافي  
أ- يتألف هذا البند مما يلي:

الألات والمعدات	المباني المقامة على الأراضي المستأجرة - هـ	السيارات ووسائل النقل	التحسينات على المباني المستأجرة - د	الأثاث والتجهيزات	العدد والأدوات	الحاسب الآلي	أجهزة المجموع
<b>كما في ٣١ ديسمبر ٢٠٢٢ م</b>							
<b>التكلفة</b>							
٧٦,٣٨٦,٣٠٦	٢٥,٣١٠,٧٧٦	٣,٦٧٨,٢٦٤	٣,٣١٥,١٢٥	٢,٨٢٧,٧٥٩	٢,١٢٢,٢٥٢	٨٢٣,٥٣٧	١١٤,٤٨٤,٠١٩
الرصيد، بداية السنة							
١٧٢,١٧٥	٣٠,٠٠٠	٩٤,٠٠٠	٣٤٥,٠٠٠	-	-	٢٠,٤٢٥	٦٦١,٦٠٠
إضافات							
-	-	(٨٤٣,٣٣٣)	-	-	-	-	(٨٤٣,٣٣٣)
استيعادات							
٧٦,٥٥٨,٤٨١	٢٥,٣٤٠,٧٧٦	٢,٩٢٨,٩٣١	٣,٦٦٠,١٢٥	٢,٨٣٧,٧٥٩	٢,١٢٢,٢٥٢	٨٥٣,٩٦٢	١١٤,٣٠٢,٢٨٦
الرصيد، نهاية السنة							
<b>الإستهلاك المتراكم</b>							
٦٩,٥٩٩,٥٧٩	١٨,٧٣٢,٤٠٦	٣,٣٠٧,٣٤٥	٢,٥٩٠,٤٢٣	٢,٥٧٨,٢١٠	٢,٠٠٢,٥٠٧	٧٥٧,٨٠٨	٩٩,٥٦٨,٢٨٨
الرصيد، بداية السنة							
١,٥٦٧,٥٦٨	٨٨٤,٢٥٧	٨٨,١٠٣	٣٣٥,٠٨٥	١,١١,٨٢٠	٤٨,٢٤٩	٢٠,٦١٨	٣,٠٤٥,٧٠٠
المحمل للسنة							
-	-	(٨٣٧,٦٤٠)	-	-	-	-	(٨٣٧,٦٤٠)
استيعادات							
٧١,١٦٧,١٤٧	١٩,٦٦٦,٦٦٣	٢,٥٥٧,٨٠٨	٢,٩٢٥,٥١٨	٢,٦٨٠,٠٣٠	٢,٠٥٠,٧٥٦	٧٧٨,٤٢٦	١٠١,٧٧٦,٣٤٨
الرصيد، نهاية السنة							
٥,٣٩١,٢٣٤	٥,٧٢٤,١١٣	٣٧١,١٢٣	٧٣٤,٦٠٧	١٥٧,٧٢٩	٧١,٤٩٦	٧٥,٥٣٦	١٢,٥٢٥,٩٣٨
صافي القيمة الدفترية							
<b>كما في ٣١ ديسمبر ٢٠٢١ م</b>							
<b>التكلفة</b>							
٣٣,٠١٢,٩٩١	١٤,٢٣٢,٢٤٤	٨٠٦,٨٤١	٢٦٠,٨٢٧	١,٠٩٠,٣٠٤	٦٨٤,٠٥٥	٤٩٤,٨٢٧	٥٠,٥٨٢,٠٨٩
الرصيد، بداية السنة							
٤٣,٢٩٩,٠٠٧	١١,٠٧٨,٥٣٢	٢,٥٤٠,٣٣٥	٢,٥٠٧,١٣٨	١,٧٠٤,٨٢٥	١,٦٨٧,١٩٦	٢٧٩,٨٥٠	٦٢,٠٩٦,٨٨٣
أرصدة الفروع المنمجة، بداية السنة							
٥٥٩,٨٠٨	-	٤٠٣,٤٨٧	٥٤٧,١٦٠	٧٢,٢٢٨	٤٨,٥٠٠	٥٨,٨٦٠	١,٦٩٠,٠٤٣
إضافات							
(٤٨٥,٥٠٠)	-	(٧٢,٣٩٩)	-	(٢٩,٥٩٨)	(٢٩٧,٤٩٩)	-	(٨٨٤,٩٩٦)
استيعادات							
٣١,٨٣٧,٩٦٤	١٠,٩٩٨,٤٩٩	٧٩٦,٥٦٥	٢,٥٧,٨٨٥	٩٨٧,٠٧٠	٦٨٤,٠٥٢	٤٧٨,٥٩٥	٤٦,٠٤٠,٦٢٠
الرصيد، بداية السنة							
٣٧,٢٤٣,٤٧٦	٦,٩٨٨,٣١١	٢,٥٢٧,٥١٤	٢,١٥٩,٣٥٠	١,٥٥٦,٨٢٢	١,٥٨٨,٠٥٢	٢٦١,١٢٨	٥٢,٢٢٤,٦٥٣
أرصدة الفروع المنمجة، بداية السنة							
١,٠٠٣,٦٣٩	٧٤٥,٥٩٦	٥٥,٦٦٥	١٧٣,١٩٨	٦٣,٩١٦	٢٧,٩٠٢	١٨,٠٨٥	٢,٠٨٨,٠٠١
المحمل للسنة							
(٤٨٥,٥٠٠)	-	(٧٢,٣٩٩)	-	(٢٩,٥٩٨)	(٢٩٧,٤٩٩)	-	(٨٨٤,٩٩٦)
استيعادات							
٦٩,٥٩٩,٥٧٩	١٨,٧٣٢,٤٠٦	٣,٣٠٧,٣٤٥	٢,٥٩٠,٤٣٣	٢,٥٧٨,٢١٠	٢,٠٠٢,٥٠٧	٧٥٧,٨٠٨	٩٩,٥٦٨,٢٨٨
الرصيد، نهاية السنة							
٦,٧٨٦,٧٢٧	٦,٥٧٨,٣٧٠	٣٧٠,٩١٩	٧٢٤,٦٩٢	٢٥٩,٥٤٩	١١٤,٧٤٥	٧٥,٧٢٩	١٤,٩١٥,٧٢١
صافي القيمة الدفترية							





شركة الرياض للحديد  
(شركة مساهمة مغلقة)  
(سابقاً: شركة ذات مسؤولية محدودة)

إيضاحات حول القوائم المالية الموحدة (تتمة)  
للسنة المنتهية في ٣١ ديسمبر ٢٠٢٢ م  
(بالريال السعودي)

٥- الممتلكات والآلات والمعدات، بالصافي (تتمة)

ب- تم توزيع مصروف استهلاك الممتلكات والآلات والمعدات للسنتين المنتهيتين على النحو التالي:

٢٠٢١ م	٢٠٢٢ م	
١,٩٠١,١٩٤	٢,٦٨٩,٩٩٧	تكلفة المبيعات - إيضاح ٢٠
١٨٦,٨٠٧	٣٥٥,٧٠٣	مصاريف عمومية وإدارية - إيضاح ٢٢
٢,٠٨٨,٠٠١	٣,٠٤٥,٧٠٠	

ج- تم رهن كافة الممتلكات والآلات والمعدات الخاصة بأحد فروع المجموعة لصالح صندوق التنمية الصناعية السعودي (إيضاح ١٥).

د- إن جميع التصينات البالغ تكلفتها بالسجلات المحاسبية ٣,٦٦٠,١٢٥ ريال سعودي كما في ٣١ ديسمبر ٢٠٢٢ م (٢٠٢١ م: ٣,٢١٥,١٢٥ ريال سعودي) تمت على مباني مستأجرة بموجب عقود إيجار تمويلية على مُدّ قابلة للتجديد.

هـ- إن جميع المباني البالغ تكلفتها بالسجلات المحاسبية ٢٥,٣٤٠,٧٧٦ ريال سعودي كما في ٣١ ديسمبر ٢٠٢٢ م (٢٠٢١ م: ٢٥,٣١٠,٧٧٦ ريال سعودي) مقامة على أراضي مستأجرة بموجب عقود إيجار تشغيلي على مُدّ قابلة للتجديد.

٦- الموجودات الغير الملموسة، بالصافي

برامج الحاسب الآلي		
٢٠٢١ م	٢٠٢٢ م	
٢٠,٠٠٠	١٠٩,١٩٥	التكلفة
٨٩,١٩٥	-	الرصيد، بداية السنة
١٠٩,١٩٥	١٠٩,١٩٥	إضافات
		الرصيد، نهاية السنة
١٢,٢٣٢	١٩,٩٩٩	الإطفاء المتراكم
٧,٧٦٧	١٢,٣٨٧	الرصيد، بداية السنة
١٩,٩٩٩	٣٢,٣٨٦	المحمل للسنة - إيضاح ٢٢
		الرصيد، نهاية السنة
٨٩,١٩٦	٧٦,٨٠٩	صافي القيمة الدفترية

٧- الأعمال الرأسمالية قيد الإنشاء

تتمثل الأعمال الرأسمالية قيد الإنشاء في التكاليف المتكبدة في مشروع تمديد خطوط الغاز لافران درفلة الحديد. وتبلغ التكاليف المتوقعة للانتهاء من تلك الأعمال مبلغ ٨٠٠,٠٠٠ ريال سعودي ومن المتوقع الانتهاء من تلك الأعمال خلال عام ٢٠٢٤ م. فيما يلي الحركة التي تمت على الأعمال الرأسمالية قيد الإنشاء للسنتين المنتهيتين في ٣١ ديسمبر:

٢٠٢١ م	٢٠٢٢ م	
١١٣,٨٠٠	٤٦٥,٨٠٠	الرصيد، بداية السنة
٣٥٢,٠٠٠	-	إضافات خلال السنة
٤٦٥,٨٠٠	٤٦٥,٨٠٠	الرصيد، نهاية السنة

٨- حق استخدام الأصول، بالصافي والتزامات التأجير

أ- يتألف هذا البند مما يلي:

المجموع	المستودعات	سكن العمال	المصانع	المكاتب	كما في ٣١ ديسمبر ٢٠٢٢ م	التكلفة
٧,١٠٢,١٥٣	٢,٤٢٤,٤٢٢	٥٣٣,٢١٢	٣,٢١٥,٧٤٧	٩٢٨,٧٧٢		الرصيد، بداية السنة
٧,١٠٢,١٥٣	٢,٤٢٤,٤٢٢	٥٣٣,٢١٢	٣,٢١٥,٧٤٧	٩٢٨,٧٧٢		الرصيد، نهاية السنة
١,٨٣٦,٢٣٩	١,٠١٨,١٥٥	٥٨,٨٧٠	٢٣٧,٤٥٠	٥٢١,٧٦٤		الاستهلاك المتراكم
٩٢٨,٥٠٠	٥٢٤,٠٨٣	٢٩,٤٣٥	١٨٦,٩٣٤	١٨٨,٠٤٨		الرصيد، بداية السنة
٢,٧٦٤,٧٣٩	١,٥٤٢,٢٣٨	٨٨,٣٠٥	٤٢٤,٣٨٤	٧٠٩,٨١٢		المحمل للسنة
						الرصيد، نهاية السنة
٤,٣٣٧,٤١٤	٨٨٢,١٨٤	٤٤٤,٩٠٧	٢,٧٩١,٣٦٣	٢١٨,٩٦٠		صافي القيمة الدفترية



شركة الرياض للحديد  
(شركة مساهمة مغلقة)  
(سابقاً: شركة ذات مسؤولية محدودة)

إيضاحات حول القوائم المالية الموحدة (تتمة)  
للسنة المنتهية في ٣١ ديسمبر ٢٠٢٢ م  
(بالريال السعودي)

٨- حق استخدام الأصول، بالصافي والتزامات التأجير (تتمة)  
أ- يتألف هذا البند مما يلي (تتمة):

المجموع	المستودعات	سكن العمال	المصانع	المكاتب	كما في ٣١ ديسمبر ٢٠٢١ م	التكلفة
٥,٦٧٣,٥٢٥	١,٩٢٥,٥٠٥	٥٣٣,٢١٢	٢,٨٥٠,١٨٠	٣٦٤,٦٢٨		الرصيد، بداية السنة
١,٤٢٨,٦٢٨	٤٩٨,٩١٧	-	٣٦٥,٥٦٧	٥٦٤,١٤٤		إضافات
٧,١٠٢,١٥٣	٢,٤٢٤,٤٢٢	٥٣٣,٢١٢	٣,٢١٥,٧٤٧	٩٢٨,٧٧٢		الرصيد، نهاية السنة
						الاستهلاك المتراكم
٩٠٢,٥٧٩	٤٩٧,٠٣٦	٢٩,٤٣٥	٦٣,٦٩٢	٣١٢,٤١٦		الرصيد، بداية السنة
٩٣٣,٦٦٠	٥٢١,١١٩	٢٩,٤٣٥	١٧٣,٧٥٨	٢٠٩,٣٤٨		المحمل للسنة
١,٨٣٦,٢٣٩	١,٠١٨,١٥٥	٥٨,٨٧٠	٢٣٧,٤٥٠	٥٢١,٧٦٤		الرصيد، نهاية السنة
٥,٢٦٥,٩١٤	١,٤٠٦,٢٦٧	٤٧٤,٣٤٢	٢,٩٧٨,٢٩٧	٤٠٧,٠٠٨		صافي القيمة الدفترية

ب- فيما يلي الحركة التي تمت على التزامات عقود التأجير للسنتين المنتهيتين في ٣١ ديسمبر:

٢٠٢١ م	٢٠٢٢ م	
٥,٠١٥,٣٧٧	٥,٧١٦,٤٤٦	الرصيد، بداية السنة
١,٤٢٨,٦٢٨	-	إضافات
٢٦٦,١٤٤	٢٣٥,٤٨٣	مصروفات الفائدة المثبتة خلال السنة - إيضاح ٢٣
(٦٤١,٧٠٤)	(١,٤١٧,٩٣٦)	المسدد من التزام التأجير
(٣٥١,٩٩٩)	-	المستحق للمزجر ولم يسدد حتى تاريخ نهاية السنة
٥,٧١٦,٤٤٦	٤,٥٣٣,٩٩٣	الرصيد، نهاية السنة
		تم تبرير التزامات عقود التأجير المالية المحددة في قائمة المركز المالي كما في ٣١ ديسمبر على النحو التالي:
٣,٧٤٥,٠٣٧	٣,٤٤٩,٣٤٨	التزامات تأجير - جزء غير متداول
١,٩٧١,٤٠٩	١,٠٨٤,٦٤٥	التزامات تأجير - جزء متداول

ج- قامت المجموعة باتتباع سياسة تحميل مصاريف التمويل على قائمة الربح أو الخسارة الموحدة على مدى فترة الإيجار باستخدام معدل الفائدة الفعلي كما تم استهلاك حق استخدام الأصل على مدى العمر الإنتاجي للأصل أو فترة الإيجار أيهما أقصر وذلك على أساس القسط الثابت.

د- تم توزيع مصروف استهلاك حق استخدام أصول للسنتين المنتهيتين في ٣١ ديسمبر على النحو التالي:

٢٠٢١ م	٢٠٢٢ م	
٧٧٦,٥٢٤	٧٤٠,٤٥٢	تكلفة المبيعات - إيضاح ٢٠
١٥٧,١٣٦	١٨٨,٠٤٨	مصاريف عمومية وإدارية - إيضاح ٢٢
٩٣٣,٦٦٠	٩٢٨,٥٠٠	

هـ - إن مجموع فوائد التمويل المعترف بها خلال السنة المنتهية في ٣١ ديسمبر ٢٠٢٢ م بلغت ٢٣٥,٤٨٣ ريال سعودي (٢٠٢١ م: ٢٦٦,١٤٤ ريال سعودي).

٩- المخزون، بالصافي

٢٠٢١ م	٢٠٢٢ م	
١١,٩٩٩,٦٥٢	١٦,١٤٣,٣٢٤	إنتاج تام
٩,٢٣٠,٧٦٣	٧,٥٠٥,٧٤٥	مواد خام
٨,٤٧٧,٦٢٢	٧,٨١١,٢٠٤	قطع الغيار
٨٢,٣٣٣	٢٩٨,٤٢٨	بضاعة بالطريق
(٢٢٧,٢٦٧)	(٢٢٧,٢٦٧)	ناقصاً: مخصص مخزون راكد وبطيء الحركة
٢٩,٥٦٣,١٠٣	٣١,٥٣١,٤٣٤	



شركة الرياض للحديد  
(شركة مساهمة مغلقة)  
(سابقاً: شركة ذات مسؤولية محدودة)

إيضاحات حول القوائم المالية الموحدة (تتمة)  
للسنة المنتهية في ٣١ ديسمبر ٢٠٢٢ م  
(بالريال السعودي)

١٠- الذمم المدينة، بالصافي  
أ- يتألف هذا البند مما يلي:

٢٠٢١ م	٢٠٢٢ م
٢٥,٨٨٤,٩٩٢	٢٣,٣٥٩,٩٩١
(٦٨٣,٤٧٧)	(٨٧١,٧٣١)
٢٥,٢٠١,٥١٥	٢٢,٤٨٨,٢٦٠

ذمم مدينة  
ناقصاً: مخصص خسائر ائتمانية متوقعة - ب

ب- فيما يلي الحركة التي تمت على مخصص الخسائر الائتمانية المتوقعة للسنتين المنتهيتين في ٣١ ديسمبر:

٢٠٢١ م	٢٠٢٢ م
١,١٢٨,٨٠٠	٦٨٣,٤٧٧
٢٠,٦١٨	-
-	٢١٥,٥٦٢
-	(٢٧,٣٠٨)
(٤٦٥,٩٤١)	-
٦٨٣,٤٧٧	٨٧١,٧٣١

الرصيد، بداية السنة  
أرصدة الفروع المدمجة، بداية السنة  
المكون خلال السنة - إيضاح ٢٢  
المستخدم خلال السنة  
عكس مخصص - إيضاح ٢٤  
الرصيد، نهاية السنة

١١- المصاريف المدفوعة مقدماً والموجودات الأخرى، بالصافي  
أ- يتألف هذا البند مما يلي:

٢٠٢١ م	٢٠٢٢ م
١,٤٢٧,١٣٢	١,٧٧٧,٩٠٥
٩٠٥,٧١١	٥١٣,١٨١
٥٢٥,٩٥٥	٥٣١,٧٦٢
٥٧٥,٠٠٠	٥٧٥,٠٠٠
(٧٣٨,٤٢٨)	(٧٣٨,٤٢٨)
٢,٦٩٥,٣٧٠	٢,٦٥٩,٤٢٠

دفعات مقدمة لموردين  
سلف وعهد موظفين  
مصاريف مدفوعة مقدماً  
خطاب ضمان  
ناقصاً: مخصص انخفاض دفعات مقدمة لموردين - ب

ب- فيما يلي الحركة التي تمت على مخصص انخفاض دفعات مقدمة لموردين للسنتين المنتهيتين في ٣١ ديسمبر:

٢٠٢١ م	٢٠٢٢ م
٨٦,٤٢٢	٧٣٨,٤٢٨
٦٥٢,٠٠٦	-
٧٣٨,٤٢٨	٧٣٨,٤٢٨

الرصيد، بداية السنة  
أرصدة الفروع المدمجة، بداية السنة  
الرصيد، نهاية السنة

١٢- النقد في الصندوق ولدى البنوك

٢٠٢١ م	٢٠٢٢ م
٤٠٦	٦,٨٧٩
١٣,٧٤٤,١٧٤	١١,٢٣٤,٣٣٥
١٣,٧٤٤,٥٨٠	١١,٢٤١,٢١٤

نقد في الصندوق  
نقد لدى البنوك

١٣- الاحتياطي النظامي

تماشياً مع متطلبات نظام الشركات، يجوز أن ينص النظام الأساسي للشركة على تجنّب نسبة معينة من صافي الأرباح لتكوين احتياطي يخصص للأغراض التي يحددها النظام الأساسي، وحسب النظام الأساسي للشركة، يتم في نهاية كل سنة مالية تجنّب ١٠% على الأقل من صافي الربح السنوي لتكوين احتياطي نظامي. ويجوز للجمعية العامة للمساهمين أن تقرر وقف هذا التجنّب متى بلغ الاحتياطي المذكور ٣٠% من رأس مال الشركة.



شركة الرياض للحديد  
(شركة مساهمة مغلقة)  
(سابقاً: شركة ذات مسؤولية محدودة)

إيضاحات حول القوائم المالية الموحدة (تتمة)  
للسنة المنتهية في ٣١ ديسمبر ٢٠٢٢ م  
(بالريال السعودي)

#### ١٤ - التزامات خطة منافع الموظفين المحددة

أ- تقوم المجموعة بتحديد القيمة الحالية للالتزامات خطة منافع الموظفين المحددة بإجراء تقييم إكتواري بطريقة وحدة الائتمان المخططة بعد الأخذ في الاعتبار مجموعة الافتراضات التالية

٢٠٢١ م	٢٠٢٢ م	
٣,٥٠%	٤,٢٥%	معدل الخصم
٢,٥٠%	١,٤٠%	معدل الزيادة في الرواتب
ب- فيما يلي الحركة التي تمت على التزامات خطة منافع الموظفين المحددة للسنتين المنتهيتين في ٣١ ديسمبر:		
٢٠٢١ م	٢٠٢٢ م	
٣,١٣٦,٩٠٥	٦,٣٢٤,٦٩٢	الرصيد، بداية السنة
٣,٠٣٨,٤٤٦	-	أرصدة الفروع، بداية السنة
		<b>المدرج في قائمة الربح أو الخسارة المحددة</b>
٦٨٠,٤٥٦	٨٣٠,٢٢١	تكلفة الخدمة الحالية وتكلفة الفائدة
		<b>المدرج في قائمة الدخل الشامل الآخر المحددة</b>
(٥٥,٨٨٠)	٧٥١,٥٥١	خسائر (أرباح) من إعادة قياس التزامات خطة منافع الموظفين المحددة
(٤٧٥,٢٣٥)	(١,٩٠٣,٣٢٥)	المسدد خلال السنة
٦,٣٢٤,٦٩٢	٦,٠٠٣,١٣٩	الرصيد، نهاية السنة

#### ١٥ - القروض والتسهيلات البنكية

- لدي المجموعة اتفاقية تسهيلات ائتمانية مع بنك محلي بإجمالي مبلغ ١٠,٠٠٠,٠٠٠ ريال سعودي بتاريخ ١٥ مايو ٢٠٢٢. تم تجديد الاتفاقية وتنتهي في ٣٠ سبتمبر ٢٠٢٢ م، تم منح هذه التسهيلات بهامش ربح وعمولة على التسهيلات تحدد بمعدل العائد على الاقتراض الداخلي بين البنوك السعودية (السايبور) زائداً نسبة منفق عليها، هذه التسهيلات مضمونة من برنامج كفالة تمويل بمبلغ ٩,٥٠٠,٠٠٠ ريال سعودي وإقرار كفالة غرم وأداء تضامنية من المساهمين بمبلغ ١١,٠٠٠,٠٠٠ ريال سعودي.
- لدي المجموعة اتفاقية قرض مع صندوق التنمية الصناعية السعودي ومضمونة برهن كافة ممتلكات وألات ومعدات الفرع وضمانات شخصية من المساهمين (إيضاح ٥).
- بتاريخ ٢٧ يوليو ٢٠٢٢ م أبرمت المجموعة اتفاقية قرض مرابحة مع بنك محلي وقد تم استلام ٣,٠٦٥,٠٨٩ ريال سعودي بمعدل فائدة ٣% منفق عليها يستحق السداد بعد ستة أشهر كدفعة واحدة بتاريخ ٢٧ يناير ٢٠٢٣ م، هذا القرض مقابل ضمان شخصي من المساهمين مقابل مبلغ القرض.

فيما يلي الحركة التي تمت على القروض والتسهيلات البنكية للسنتين المنتهيتين في ٣١ ديسمبر:

٢٠٢١ م	٢٠٢٢ م	
١١,٨٣٦,٩٤٨	١٢,٩٠٤,٢٧٨	الرصيد، بداية السنة
٨,٨٠٠,٠٠٠	-	أرصدة الفروع المتدمجة، بداية السنة
-	٣,٠٦٥,٠٨٩	المستلم خلال السنة
(٧,٧٣٢,٦٧٠)	(١٢,٩٠٤,٢٧٨)	المسدد خلال السنة
-	٤٦,٦٠٣	تكاليف تمويل مستحقة - إيضاح ٢٣
١٢,٩٠٤,٢٧٨	٣,١١١,٦٩٢	الرصيد، نهاية السنة

- بلغت تكاليف التمويل للسنة المنتهية في ٣١ ديسمبر ٢٠٢٢ م مبلغ ٤٦,٦٠٣ ريال سعودي (٢٠٢١ م: صفر ريال سعودي).



شركة الرياض للحديد  
(شركة مساهمة مغلقة)  
(سابقاً: شركة ذات مسؤولية محدودة)

إيضاحات حول القوائم المالية الموحدة (تتمة)  
للسنة المنتهية في ٣١ ديسمبر ٢٠٢٢ م  
(بالريال السعودي)

#### ١٦- المصاريف المستحقة والمطلوبات الأخرى

٢٠٢١ م	٢٠٢٢ م	
١,٢١٤,٧٧٠	١,٢٩٦,٣٤٠	رواتب ومزايا موظفين
٨٩٤,٦٣٣	١,٠٧٤,٣١٥	مصاريف مستحقة
٨٥٨,٧٩٠	٢٩٣,٠٧٤	ضريبة القيمة المضافة
٥٧٨,٣١٥	١٩٦,٩١١	دفعات مقدمة من العملاء
٣,٥٤٦,٥٠٨	٢,٨٦٠,٦٤٠	

#### ١٧- الأطراف ذات العلاقة

هناك معاملات تمت خلال السنة مع أطراف ذات علاقة ضمن أعمال المجموعة الاعتيادية وبموافقة الإدارة، وترى الإدارة إن شروط تلك المعاملات لا تختلف مادياً عن أي معاملات تقوم بها الإدارة مع أي طرف ثالث وفيما يلي المعاملات الجوهرية التي تمت مع الأطراف ذات العلاقة:

٢٠٢١ م	٢٠٢٢ م	نوع المعاملة	طبيعة العلاقة	الطرف ذو العلاقة
١٥٣,٣٢٠	٢٩٧,٣٩٩	مصرفات بالإئابة	مساهم	السيد/ معن بن حمد بن محمد الجاسر
٦٦,٢٢١,٣١٨	-	مصرفات بالإئابة	شركة شقيقة تحولت لفرع	شركة معن بن حمد الجاسر وشركاه لصهر الحديد
٥٩٣,٨٧٣	٢,٥٤٦,٢١٤	تمويل	مساهم	السيدة/ هيلة عبد العزيز العنقري
١١,٢٩٠,٨٩٠	-	دعم الشركة من خلال التحويل إلى الأرباح المبقاه	شركاء قدامى / مساهمين	مساهمين
٥٢٠,٠٠٠	٨٢٧,٣٥٠	رواتب ومكافآت ومزايا	الإدارة العليا	مزايا الإدارة العليا
١٠٧,٠٥٠	١٣٩,٥٥٠	أرصدة نهاية الخدمة		

#### ١٨- مخصص الزكاة

أ- فيما يلي الحركة التي تمت على مخصص الزكاة للسنتين المنتهيتين في ٣١ ديسمبر:

٢٠٢١ م	٢٠٢٢ م	
١,٠٦٤,٧٢٢	١,٢٢٥,٧٠٤	الرصيد، بداية السنة
١١٣,٥٠٨	-	محول من الفروع المنمجة
١,١١٠,٥٤٥	١,٣٦١,٦٧٢	المكون خلال السنة
(١,٠٦٣,٠٧١)	(١,٢٢٥,٧٠٤)	المسدد خلال السنة
١,٢٢٥,٧٠٤	١,٣٦١,٦٧٢	الرصيد، نهاية السنة

ب- الوضع الزكوي

#### شركة الرياض للحديد

أنهت الشركة وضعها الزكوي حتى عام ٢٠١٥ م. قدمت الشركة الإقرارات الزكوية والقوائم المالية إلى هيئة الزكاة والضريبة والجمارك عن الأعوام من ٢٠١٦ م حتى ٢٠٢١ م وسددت المستحق عليها بموجب تلك الإقرارات وحصلت على الشهادات المطلوبة. إلا أنه لم يتم الربط عن تلك الأعوام حتى تاريخه.

#### شركة بيداء اليمامة للصناعة

قدمت الشركة الإقرارات الزكوية والقوائم المالية إلى هيئة الزكاة والضريبة والجمارك عن جميع الأعوام السابقة منذ تأسيسها وحتى ٢٠٢١ م وسددت المستحق عليها بموجب تلك الإقرارات وحصلت على الشهادات المطلوبة. إلا أنه لم يتم الربط عن تلك الأعوام حتى تاريخه.



شركة الرياض للحديد  
(شركة مساهمة مغلقة)  
(سابقاً: شركة ذات مسؤولية محدودة)

إيضاحات حول القوائم المالية الموحدة (تتمة)  
للسنة المنتهية في ٣١ ديسمبر ٢٠٢٢ م  
(بالريال السعودي)

١٩- المبيعات، بالصافي

أ- يتألف هذا البند مما يلي:

٢٠٢١ م	٢٠٢٢ م
١٣١,٦١٢,٣٩٢	١٤٨,٦٠٢,٩٣٦
١٣,٦٩٩,٥٧٥	١٠,٦٣٤,٨٦٣
(٥٦٨,٩٩٤)	٣,١٣٥,٤٥١
١٤٤,٧٤٢,٩٧٣	١٥٦,١٠٢,٣٤٨

مبيعات الزوايا والمبسطات  
مبيعات خردة الحديد والمواد الخام  
يخصم: مردودات المبيعات وخصم مسموح به

ب- توقيت إثبات المبيعات:

٢٠٢١ م	٢٠٢٢ م
١٤٤,٧٤٢,٩٧٣	١٥٦,١٠٢,٣٤٨

عند نقطة زمنية

ج- نوعية العملاء:

٢٠٢١ م	٢٠٢٢ م
١٤٤,٧٤٢,٩٧٣	١٥٦,١٠٢,٣٤٨

قطاع خاص

د- يتم الوفاء بالتزامات الأداء تسليم البضائع وانتقال المنافع والمخاطر الهامة المصاحبة لملكية البضائع إلى المشتري، ويكون ذلك عادة عند تسليم البضاعة، لا يوجد سعر معاملة يتعين توزيعه على التزامات الأداء التي لم يتم الوفاء بها أو المتبقية.

٢٠- تكلفة المبيعات

٢٠٢١ م	٢٠٢٢ م
١٠٩,٧٢١,٤٧٣	١٠٦,٤١٦,٦٢٤
٧,٤٠٣,٩٦٦	١٤,٠٠١,٣٤٠
٥,٢٧١,٦٢٢	١٠,٧٣٦,٣١٦
٣,٤٣٠,٢٧٢	٤,٧٥٥,٣٠٨
١,٩٠١,١٩٤	٢,٦٨٩,٩٩٧
٧٧٦,٥٢٤	٧٤٠,٤٥٢
١٤٦,٦١١	٢٨٠,٨٨٠
١٥٥,٠٣٢	١٧٩,٧٠٣
١٢٨,٨٠٦,٦٩٤	١٣٩,٧٩٠,٦٢٠

مواد ومستلزمات إنتاج  
رواتب ومزايا موظفين  
منافع وخدمات  
صيانة وإصلاح  
استهلاك ممتلكات وآلات ومعدات - إيضاح ٥  
استهلاك حق استخدام الأصول - إيضاح ٨  
نقل  
أخرى

٢١- المصاريف البيعية والتسويقية

٢٠٢١ م	٢٠٢٢ م
١,٤٦٩,٥٧٠	١,٥٦٢,٩٠٩
١٩٤,٨١٠	٣٨٨,٣٧٣
٤١,٨٨٠	٣٥,٦٨٨
١,٧٠٦,٢٦٠	١,٩٨٦,٩٧٠

نقل مبيعات المنتج التام والخردة  
رواتب ومزايا موظفين  
أخرى

٢٢- المصاريف العمومية والإدارية

(معدلة) ٢٠٢١ م	٢٠٢٢ م
٣,٣١٤,٠٨٦	٥,٢٥٠,٠٥٩
٩٧٣,١٥٠	٧٩١,١٠٤
١٨٦,٨٠٧	٣٥٥,٧٠٣
٥٢,٩٦٩	٢٥٥,٩٥٦
٢٨٧,٥٤٢	٢٣١,٧٤٨
-	٢١٥,٥٦٢
(٤٦٥,٩٤١)	-
١٥٧,١٣٦	١٨٨,٠٤٨
٥٧,٤٨٣	٧٧,٦١٢
٥٧,٥٥٧	٦٩,٣٧٧
٧,٧٦٧	١٢,٣٨٧
٣,٦٩٥,٠٠٠	-
٥٩٧,٦٣٤	٤٠١,٢٥١
٨,٩٢١,١٩٠	٧,٨٤٨,٨٠٧

رواتب ومزايا موظفين  
أتعاب مهنية واستشارات  
استهلاك ممتلكات وآلات ومعدات - إيضاح ٥  
عمولات بنكية  
رسوم وانتر إكبات  
مخصص خسائر ائتمانية متوقعة - إيضاح ١٠  
عكس مخصص خسائر ائتمانية متوقعة انقضى الغرض منه - إيضاح ١٠  
استهلاك حق استخدام الأصول - إيضاح ٨  
صيانة وإصلاح  
منافع وخدمات  
إطفاء موجودات غير ملموسة - إيضاح ٦  
إطفاء الشهرة  
أخرى



شركة الرياض للحديد  
(شركة مساهمة مغلقة)  
(سابقاً: شركة ذات مسؤولية محدودة)

إيضاحات حول القوائم المالية الموحدة (تتمة)  
للسنة المنتهية في ٣١ ديسمبر ٢٠٢٢ م  
(بالريال السعودي)

#### ٢٣ - تكاليف التمويل

٢٠٢١ م	٢٠٢٢ م	
٢٦٦,١٤٤	٢٣٥,٤٨٣	فوائد التزامات التأجير - إيضاح ٨
-	٤٦,٦٠٣	فوائد على القروض والتسهيلات البنكية
٢٦٦,١٤٤	٢٨٢,٠٨٦	

#### ٢٤ - الإيرادات الأخرى

٢٠٢١ م	٢٠٢٢ م	
٢٣٢,٨٢٥	١٣,٤٦٠	أرباح بيع ممتلكات وآلات ومعدات
٣١٦,٦٤٩	٢٤٧,٥٠٥	أخرى
٥٤٩,٤٧٤	٢٦٠,٩٦٥	

#### ٢٥ - ربحية السهم

تتمثل ربحية السهم فيما يلي:

٢٠٢١ م	٢٠٢٢ م	
٥,٣٠٨,٨٢٩	٦,٤٧٥,٩٥١	ربحية السهم الأساسي من صافي الربح من الأعمال الرئيسية
١,٨٥٢,٦١٤	٥,٠٠٠,٠٠٠	صافي الربح من الأعمال الرئيسية
٢,٨٧	١,٣٠	المتوسط المرجح لعدد الأسهم
		نصيب السهم الأساسي من صافي خسارة السنة من الأعمال الرئيسية
٤,٤٨١,٦١٤	٥,٠٩٣,١٥٨	ربحية السهم الأساسي من صافي ربح السنة
١,٨٥٢,٦١٤	٥,٠٠٠,٠٠٠	صافي ربح السنة
٢,٤٢	١,٠٢	المتوسط المرجح لعدد الأسهم
		نصيب السهم الأساسي من ربحية السنة

#### عدد الأسهم القائمة كما في نهاية السنة

\* إن ربحية الأسهم المخفضة مماثلة لربحية السهم الأساسية حيث أن الشركة ليس لديها أية أسهم قابلة للتحويل

#### ٢٦ - تعديلات سنوات سابقة وإعادة تويب أرقام المقارنة

خلال عام ٢٠٢٢ م، تمت الموافقة من قبل مجلس الإدارة على تصحيح خطأ محاسبي يتمثل في إقفال مبلغ ٣,٦٩٥,٠٠٠ ريال سعودي ضمن الأرباح المبقاه والمرتبط بالشهرة مسجل بالخطأ في عام ٢٠٢١ م، وبناءً عليه فقد تم إعادة عرض الأرصدة الافتتاحية للموجودات والمطلوبات وحقوق الملكية لأسبق فترة معروضة على النحو التالي:

١-٢٦ فيما يلي الأثر على قائمة المركز المالي الموحدة كما في ٣١ ديسمبر ٢٠٢١ م:

الرصيد قبل التعديل	أثر التعديل	الرصيد بعد التعديل	
٣,٦٩٥,٠٠٠	(٣,٦٩٥,٠٠٠)	-	الشهرة
١٠,٥٣٤,٠٢٦	(٣,٦٩٥,٠٠٠)	٦,٨٣٩,٠٢٦	الأرباح المبقاه
		٢٠٢٦	فيما يلي الأثر على قائمة الربح أو الخسارة والدخل الشامل الآخر الموحدة للسنة المنتهية في ٣١ ديسمبر ٢٠٢١ م:
الرصيد قبل التعديل	أثر التعديل	الرصيد بعد التعديل	
(٥,٦٩٢,١٣١)	(٣,٦٩٥,٠٠٠)	(٩,٣٨٧,١٣١)	المصاريف العمومية والإدارية
٨,١٧٦,٦١٤	(٣,٦٩٥,٠٠٠)	٤,٤٨١,٦١٤	صافي ربح السنة بعد الزكاة
		٣-٢٦	فيما يلي الأثر على قائمة التغير في حقوق الملكية الموحدة للسنة المنتهية في ٣١ ديسمبر ٢٠٢١ م:

احتياطي إعادة قياس  
التزامات خطة منافع  
الموظفين المحددة

رأس المال	احتياطي نظامي	الأرباح المبقاه	الموظفين المحددة	المجموع
٥٠,٠٠٠,٠٠٠	٤,٠٢٧,٦٦١	١٠,٥٣٤,٠٢٦	(٨٧٢,٧٩٨)	٦٣,٦٨٨,٨٨٩
-	-	(٣,٦٩٥,٠٠٠)	-	(٣,٦٩٥,٠٠٠)
٥٠,٠٠٠,٠٠٠	٤,٠٢٧,٦٦١	٦,٨٣٩,٠٢٦	(٨٧٢,٧٩٨)	٥٩,٩٩٣,٨٨٩



شركة الرياض للحديد  
(شركة مساهمة مغلقة)  
(سابقاً: شركة ذات مسؤولية محدودة)

إيضاحات حول القوائم المالية الموحدة (تتمة)  
للسنة المنتهية في ٣١ ديسمبر ٢٠٢٢ م  
(بالريال السعودي)

#### ٢٧- إعادة التقييم

تم إعادة تقييم بعض أرقام المقارنة لتتلائم مع أرقام السنة الحالية وذلك على النحو التالي:

الرصيد قبل إعادة التقييم	إعادة التقييم	الرصيد بعد إعادة التقييم
١٥,٤٧٠,٧٢٧	(٥٥٤,٩٩٦)	١٤,٩١٥,٧٣١
-	٤٦٥,٨٠٠	٤٦٥,٨٠٠
-	٨٩,١٩٦	٨٩,١٩٦

ممتلكات وآلات ومعدات، بالصافي  
أعمال رأس مالية قيد الإنشاء  
موجودات غير ملموسة، بالصافي

#### ٢٨- الأدوات المالية وإدارة المخاطر والقيمة العادلة

تتضمن الأدوات المالية المدرجة بقائمة المركز المالي الموحدة بشكل رئيسي من النقد في الصندوق ولدى البنوك والمصاريف المدفوعة مقدماً والموجودات الأخرى والذمم المدينة والقروض والذمم الدائنة والمصاريف المستحقة والمطلوبات الأخرى.

#### مخاطر سعر الفائدة

إن مخاطر سعر الفائدة هي مخاطر التغير في قيمة الأدوات المالية بسبب التغيرات في أسعار الفائدة في السوق. تخضع المجموعة لمخاطر أسعار الفائدة على موجوداتها التي تحمل فائدة. تدبير الإدارة مخاطر أسعار الفائدة للمجموعة من خلال مراقبة التغيرات في أسعار الفائدة في العملات المقومة بها موجوداتها التي تحمل فائدة.

#### مخاطر الائتمان

تمثل مخاطر الائتمان عدم مقدرة طرف ما على الوفاء بالتزاماته مما يؤدي إلى تكبد الطرف الآخر لخسارة مالية. تقوم المجموعة بإدارة مخاطر الائتمان المتعلقة بالذمم المدينة من خلال مراقبة الأداء والدفعات المتعلقة، كما تقوم المجموعة بإيداع النقد لدى بنوك تتمتع بسمعة ائتمانية جيدة مما يجعل خطر الائتمان محدود.

تمثل القيمة المدرجة للموجودات المالية القيمة القصوى التي يمكن أن تتعرض لها الموجودات المالية لمخاطر الائتمان كما في تاريخ المركز المالي الموحد على النحو التالي:

٢٠٢١ م	٢٠٢٢ م
٢٥,٨٨٤,٩٩٢	٢٣,٣٥٩,٩٩١
١٣,٧٤٤,١٧٤	١١,٢٣٤,٣٣٥

ذمم مدينة  
نقد لدى البنوك

#### مخاطر رأس المال

إن الهدف الرئيسي لإدارة رأس مال المجموعة هو دعم أعمالها وزيادة العائد على المساهمين. تتمثل سياسة المجموعة في الحفاظ على قاعدة رأس مال قوية للحفاظ على ثقة مستخدمي القوائم المالية والحفاظ على التطور المستقبلي للأعمال. تقوم الشركة بإدارة هيكله رأسمالها وإجراء التعديلات عليه في ضوء التغيرات في الظروف الاقتصادية. تقوم الإدارة بمراقبة العائد على رأس المال والذي تحدده المجموعة بالنتائج عن الأنشطة التشغيلية مقسوماً على إجمالي حقوق الملكية. لم تطرأ أية تغييرات على طريقة المجموعة في إدارة رأس المال خلال السنة. كما تقوم الإدارة بمراقبة مستوى توزيعات الأرباح على المساهمين أن وجد. لم تخضع الشركة لمتطلبات رأس مال مفروضة خارجياً.

فيما يلي تحليلاً بنسب دين الشركة إلى حقوق الملكية في نهاية السنة:

٢٠٢١ م	٢٠٢٢ م
٣١,٩٤٧,٣٢٠	٢٠,٩٩٠,٧٩٣
١٣,٧٤٤,١٧٤	١١,٢٣٤,٣٣٥
١٨,٢٠٣,١٤٦	٩,٧٥٦,٤٥٨
٥٩,٩٩٣,٨٨٩	٦٤,٣٣٥,٤٩٦
%٣٠,٣٤	%١٥,٢

إجمالي المطلوبات  
ناقصاً: النقد لدى البنوك  
صافي الدين  
إجمالي حقوق الملكية  
نسبة الدين إلى حقوق الملكية

#### مخاطر السيولة

تتمثل مخاطر السيولة في عدم قدرة المجموعة على مقابلة التزاماتها المتعلقة بالمطلوبات المالية. تتضمن عملية إدارة مخاطر السيولة المتبعة لدى المجموعة التناكد وبأكبر قدر ممكن من توفر سيولة كافية لمقابلة التزاماتها حال استحقاقها تحد الشركة من مخاطر السيولة من خلال التناكد من التسهيلات البنكية.





شركة الرياض للحديد  
(شركة مساهمة مغلقة)  
(سابقاً: شركة ذات مسؤولية محدودة)

إيضاحات حول القوائم المالية الموحدة (تتمة)  
للسنة المنتهية في ٣١ ديسمبر ٢٠٢٢ م  
(بالريال السعودي)

#### ٢٨- الأدوات المالية وإدارة المخاطر والقيمة العادلة (تتمة)

يلخص الجدول أدناه استحقاقات محفظة المطلوبات المالية للشركة بناءً على الدفعات التعاقدية غير المخصومة. لا تحتفظ المجموعة بموجودات مالية لإدارة مخاطر السيولة وبالتالي لم توضع هذه المخاطر في الحسبان لتحليل الاستحقاقات:

كما في ٣١ ديسمبر ٢٠٢٢ م	من ١ إلى ١٢ شهراً	من ١ إلى ٥ سنوات	أكثر من ٥ سنوات	غير محدد الأجل	المجموع
التزامات تأجير	١,٠٨٤,٦٤٥	٣,٤٤٩,٣٤٨	-	-	٤,٥٣٣,٩٩٣
التزامات خطة منافع الموظفين المحددة	-	-	-	٦,٠٠٣,١٣٩	٦,٠٠٣,١٣٩
قروض وتسهيلات بنكية	٣,١١١,٦٩٢	-	-	-	٣,١١١,٦٩٢
ذمم دائنة	٣,١١٩,٦٥٧	-	-	-	٣,١١٩,٦٥٧
مصاريف مستحقة ومطلوبات أخرى	٢,٨٦٠,٦٤٠	-	-	-	٢,٨٦٠,٦٤٠
مخصص زكاة	١,٣٦١,٦٧٢	-	-	-	١,٣٦١,٦٧٢
كما في ٣١ ديسمبر ٢٠٢١ م	من ١ إلى ١٢ شهراً	من ١ إلى ٥ سنوات	أكثر من ٥ سنوات	غير محدد الأجل	المجموع
التزامات تأجير	١,٩٧١,٤٠٩	٣,٧٤٥,٠٣٧	-	-	٥,٧١٦,٤٤٦
التزامات خطة منافع الموظفين المحددة	-	-	-	٦,٣٢٤,٦٩٢	٦,٣٢٤,٦٩٢
قروض وتسهيلات بنكية	١٢,٩٠٤,٢٧٨	-	-	-	١٢,٩٠٤,٢٧٨
ذمم دائنة	٢,٢٢٩,٦٩٢	-	-	-	٢,٢٢٩,٦٩٢
مصاريف مستحقة ومطلوبات أخرى	٣,٥٤٦,٥٠٨	-	-	-	٣,٥٤٦,٥٠٨
مخصص زكاة	١,٢٢٥,٧٠٤	-	-	-	١,٢٢٥,٧٠٤

#### مخاطر العملات

تمثل مخاطر العملات المخاطر الناتجة عن تذبذب قيمة الأدوات المالية بسبب التغيرات في أسعار الصرف الأجنبي. لا تتعرض المجموعة للتقلبات في أسعار الصرف الأجنبي خلال دورة أعمالها العادية لعدم قيامها بأية معاملات بعملة عدا الريال السعودي خلال الفترة.

#### القيمة العادلة

هي المبالغ التي يتم مقابلها تبادل موجودات أو تسوية مطلوبات بين أطراف لديها معرفة ورغبة في ذلك وتتم بنفس شروط التعامل مع الأطراف الأخرى. إن الموجودات المالية للمجموعة تتكون من النقد لدى البنوك والذمم المدبنة والمصاريف المدفوعة مقدماً والموجودات الأخرى، والمطلوبات المالية تتكون من الذمم الدائنة والمصاريف المستحقة والمطلوبات الأخرى. تعتقد إدارة المجموعة أن القيمة العادلة للموجودات والمطلوبات المالية لا تختلف جوهرياً عن قيمها النظرية.

#### ٢٩- القضايا القائمة

لدى المجموعة قضية قائمة تتنم في مطالبة مالية مرفوعة على أحد عملائها تطالبه فيها بسداد مبلغ مالي مستحق عليه بمبلغ ٢,٤٨٧,٦٩٠ ريال سعودي وقد صدر بها حكم نهائي لصالح المجموعة أمام الجهة المختصة.

#### ٣٠- الالتزامات المحتملة والارتباطات المالية

حتى تاريخ إعداد القوائم المالية لا توجد على المجموعة أي التزامات محتملة أو ارتباطات مالية.

#### ٣١- الأحداث اللاحقة

تعتقد الإدارة بعدم وجود أحداث لاحقة هامة بعد تاريخ القوائم المالية الموحدة أو قبل إصدار هذه القوائم الموحدة تتطلب تعديلها أو الإفصاح عنها.

#### ٣٢- اعتماد القوائم المالية الموحدة

تمت الموافقة على اعتماد القوائم المالية الموحدة من قبل مجلس إدارة المجموعة بتاريخ ٢٩ شعبان ١٤٤٤ هـ (الموافق ٢١ مارس ٢٠٢٣ م).



حديد الرياض  
RIYADH STEEL

[riyadhsteel.com.sa](http://riyadhsteel.com.sa)