

# المطاحن الحديثة MODERN MILLS

ريال سعودي مقسم إلى عشرة (١٠) أسهم بقيمة عشرة آلاف (١٠,٠٠٠)

ريال سعودي للسهم الواحد، ومملوكة

بنسبة ٥٠٪ لشركة مدى الدولية القابضة

وبنسبة ٤٥٪ لشركة الغرير للأغذية و٥٪ لشركة

مسافي. (للمزيد من المعلومات، يرجى مراجعة «ملخص الطرح») و«نبذة عن الشركة») والقسم ٤-٦ («نظرة عامة على الشركة ونمو رأس مالها»).

وبتاريخ ١٤٤٣/٠٦/٠٦هـ (الموافق ٢٠٢٢/٠١/٠٩م)، تم تغيير المقر الرئيسي للشركة من مدينة خميس مشيط إلى مدينة جدة، وإصدار السجل التجاري رقم ٤٠٣٠٤٤٩١٢٢ وتاريخ ١٤٤٣/٠٦/٠٦هـ (الموافق ٢٠٢٢/٠١/٠٩م) من مدينة جدة.

وبتاريخ ١٤٤٣/٠٣/٢٩هـ (الموافق ٢٠٢١/١١/٠٤م)، وافقت الجمعية العامة على اندماج الشركة مع شركة مدى الغرير المحدودة، وهي شركة ذات مسؤولية محدودة مقيدة بالسجل التجاري رقم ١٠١٠٦٥٢١٨٢ وتاريخ ١٤٤٣/٠١/٢٠هـ (الموافق ٢٠٢٠/٠٩/٠٨م) بكامل مال لها من موجودات وحقوق وما عليها من خصوم والتزامات، باعتبارها شركة مندمجة مع شركة المطاحن الحديثة وباختيار الشركة هي الشركة الدامجة، بحيث أصبح هيكل الملكية الجديد للشركة كالتالي: شركة مدى الدولية القابضة (٥٠٪) وشركة الغرير للأغذية (٤٥٪) وشركة مسافي (٥٪)، وتم اعتماد النظام الأساسي المعدل الصادر عن وزارة التجارة بتاريخ ١٤٤٣/٠٦/١٧هـ (الموافق ٢٠٢٢/٠١/٢٠م). ومن الجدير بالذكر أنه تم تأسيس شركة مدى الغرير المحدودة باعتبارها منشأة ذات غرض خاص بهدف تلبية إحدى متطلبات التخصص، المتمثل في أن يتعهد كل مقدم عرض مؤهل بإنشاء كيان قانوني في المملكة للاستحواذ على شركة المطاحن الحديثة.

وبتاريخ ١٤٤٣/٠٩/١٨هـ (الموافق ٢٠٢٢/٠٤/١٩م)، وافقت الجمعية العامة على زيادة رأس مال الشركة من ثمانمائة وتسعة وتسعين مليون وستمائة وستة وستين ألف وخمسمائة وتسعين (٨٩٩,٦٦٦,٥٩٠) ريالاً سعودياً مقسم إلى تسعة وثمانين مليون وتسعمائة وستة وستين ألف وستمائة وتسعة وخمسين (٨٩,٩٦٦,٦٥٩) سهماً عادياً بقيمة اسمية مدفوعة بالكامل قدرها عشرة (١٠) ريالات سعودية للسهم الواحد، إلى ثمانمائة وتسعة وتسعين مليون وستمائة وستة وستين ألف وستمائة وستين (٨٩,٩٦٦,٦٦٠) سهماً عادياً نقدياً بقيمة اسمية مدفوعة بالكامل قدرها عشرة (١٠) ريالات سعودية للسهم الواحد، من خلال ايداع بنكي وإصدار سهم واحد جديد لشركة مدى الدولية القابضة، كما تم تغيير اسم الشركة من «شركة المطاحن الثالثة» إلى «شركة المطاحن الحديثة للمنتجات الغذائية»، وتم اعتماد النظام الأساسي المعدل الصادر عن وزارة التجارة بتاريخ ١٤٤٣/١١/٠٨هـ (الموافق ٢٠٢٢/٠٦/٠٧م).

وبتاريخ ١٤٤٤/٠٣/٢٤هـ (الموافق ٢٠٢٢/١٠/٢٠م)، وافقت الجمعية العامة على تخفيض رأس مال الشركة من ثمانمائة وتسعة وتسعين مليون وستمائة وستة وستين ألف وستمائة (٨٩٩,٦٦٦,٦٠٠) ريال سعودي مقسم إلى تسعة وثمانين مليون وتسعمائة وستة وستين ألف وستمائة وستين (٨٩,٩٦٦,٦٦٠) سهماً عادياً، إلى واحد وثمانين مليون وثمانمائة واثنين وثلاثين ألف (٨١,٨٣٢,٠٠٠) ريال سعودي، مقسم إلى ثمانية ملايين ومائة وثلاثة وثمانين ألف ومائتي (٨١,٨٣٢,٠٠٠) سهم عادي نقدي بقيمة اسمية مدفوعة بالكامل قدرها عشرة (١٠) ريالات سعودية للسهم الواحد، من خلال إلغاء الأسهم الممثلة لهذا التخفيض، من خلال شطب العجز الناتج عن اندماج الشركة مع شركة مدى الغرير المحدودة والبالغ ثمانمائة وسبعة عشر مليون وثمانمائة وخمسة وثلاثون ألف وأربعة وستون (٨١٧,٨٣٥,٠٦٤) ريالاً سعودياً بعد تعديل مبلغ أربعمائة وأربعة وستين (٤٦٤) ريالاً سعودياً من حساب الأرباح المتبقية لإزالة تأثير كسور الأسهم ليصبح المبلغ الإجمالي لعجز الاندماج المعدل والذي تم شطبه هو ثمانمائة وسبعة عشر مليون وثمانمائة وأربعة وثلاثين ألف وستمائة (٨١٧,٨٣٤,٦٠٠) ريال سعودي، وتم اعتماد النظام الأساسي المعدل الصادر عن وزارة التجارة بتاريخ ١٤٤٤/٠٤/٢٢هـ (الموافق ٢٠٢٢/١١/١٦م).

وبتاريخ ١٤٤٥/٠٣/١٩هـ (الموافق ٢٠٢٣/١٠/٠٤م)، وافقت الجمعية العامة غير العادية على تخفيض القيمة الاسمية لأسهم الشركة من عشرة (١٠) ريالات سعودية إلى ريال (١) سعودي من خلال تقسيم السهم الواحد إلى عشرة أسهم، حيث أصبح رأس مال الشركة واحد وثمانين مليون وثمانمائة واثنين وثلاثين ألف (٨١,٨٣٢,٠٠٠) ريال سعودي مقسم إلى واحد وثمانين مليون وثمانمائة واثنين وثلاثين ألف (٨١,٨٣٢,٠٠٠) سهم عادي بقيمة اسمية مدفوعة بالكامل قدرها ريال (١) سعودي للسهم الواحد.

(للمزيد من المعلومات، يرجى مراجعة القسم ٤-٦ «نظرة عامة على الشركة ونمو رأس مالها» من هذه النشرة).

تتمثل عملية الطرح العام الأولي (ويشار إليها فيما بعد بـ «الطرح») بطرح أربعة وعشرين مليون وخمسمائة وتسعة وأربعين ألف وستمائة (٢٤,٥٤٩,٦٠٠) سهم عادي (يشار إليها بـ «أسهم الطرح» ويشار لكل واحد منها بـ «سهم الطرح») بقيمة اسمية مدفوعة بالكامل قدرها ريال (١) سعودي للسهم الواحد، وسيكون سعر الطرح ثمانية وأربعين (٤٨) ريال سعودي للسهم الواحد (ويشار إليه فيما بعد بـ «سعر الطرح»). وتتمثل أسهم الطرح ما نسبته ٣٠٪ من رأس مال الشركة.

ويقترض الاكتتاب في أسهم الطرح على شريحتين من المستثمرين (ويشار إليهما فيما بعد بـ «المستثمرين») وهما **الشريحة (أ) الفئات المشاركة:** تشمل هذه الشريحة الفئات التي يحق لها المشاركة في بناء سجل الأوامر وفقاً لتعليمات بناء سجل الأوامر وتخصيص الأسهم في الاكتتابات الأولية الصادرة عن هيئة السوق المالية (ويشار إليها فيما بعد بـ «الهيئة») (ويشار إلى تلك التعليمات فيما يلي بـ «تعليمات بناء سجل الأوامر») (ويشار إلى تلك الفئات فيما يلي مجتمعاً بـ «الفئات المشاركة» وإلى كل منها بـ «الفئة المشاركة») (للمزيد من المعلومات، يرجى مراجعة القسم ١-١) «التعريفات والمصطلحات» من هذه النشرة). ويبلغ عدد أسهم الطرح التي سيتم تخصيصها للفئات المشاركة التي تشارك فعلياً في عملية بناء سجل الأوامر أربعة وعشرين مليون وخمسمائة وتسعة وأربعين ألف وستمائة (٢٤,٥٤٩,٦٠٠) سهم عادي من أسهم الطرح تمثل ما نسبته مائة بالمائة (١٠٠٪) من إجمالي أسهم الطرح، في حال وجود طلب كافٍ من قبل المكتبتين الأفراد (المعريفين بالشريحة بـ «أدناه») يحق لمدير الاكتتاب تخفيض عدد أسهم الطرح المخصصة للفئات المشاركة إلى اثنين وعشرين مليون وأربعة وتسعين ألف وستمائة وأربعين (٢٢,٠٩٤,٦٠٠) سهم عادي كحد أدنى، لتمثل ما نسبته تسعين بالمائة (٩٠٪) من إجمالي أسهم الطرح. وسيتم تحديد عدد ونسبة أسهم الطرح التي سيتم تخصيصها للفئات المشاركة وفقاً لما يراه المستشار المالي مناسباً بالتنسيق مع الشركة.

**طرح أربعة وعشرين مليون وخمسمائة وتسعة وأربعين ألف وستمائة (٢٤,٥٤٩,٦٠٠) سهم عادي، تمثل ٣٠٪ من رأس مال شركة المطاحن الحديثة للمنتجات الغذائية، وذلك من خلال الاكتتاب العام بسعر ٤٨ ريال سعودي للسهم الواحد.**

**فترة الطرح: يومين تبدأ يوم الثلاثاء ١٤٤٥/٠٨/٢٤هـ (الموافق ٢٠٢٤/٠٣/٠٥م) حتى يوم الأربعاء ١٤٤٥/٠٨/٢٥هـ (الموافق ٢٠٢٤/٠٣/٠٦م).**

شركة المطاحن الحديثة للمنتجات الغذائية (ويشار إليها فيما بعد بـ «شركة المطاحن الحديثة» أو «الشركة» أو «المصدر») هي شركة مساهمة مغلقة سعودية بموجب السجل التجاري رقم ٤٠٣٠٤٤٩١٢٢ وتاريخ ١٤٤٣/٠٦/٠٦هـ (الموافق ٢٠٢٢/٠١/٠٩م) الصادر من مدينة جدة في المملكة العربية السعودية وعنوانها ٢٧٨٠، محمد الطيب التونسي، الخالدية، ٦٢٢٨، وأسست الشركة بموجب القرار الوزاري رقم ق/١٣ الصادر بتاريخ ١٤٣٨/٠١/١١هـ (الموافق ٢٠١٦/١٠/١٢م). يبلغ رأس مال الشركة الحالي واحد وثمانين مليون وثمانمائة واثنين وثلاثين ألف ريال سعودي (٨١,٨٣٢,٠٠٠) مقسم إلى واحد وثمانين مليون وثمانمائة واثنين وثلاثين ألف (٨١,٨٣٢,٠٠٠) سهم عادي بقيمة اسمية مدفوعة بالكامل قدرها ريال (١) سعودي للسهم الواحد («الأسهم»).

ياشرت الشركة أعمالها في عام ١٩٧٢م كمجموعة من مطاحن القمح التابعة للهيئة العامة للأمن الغذائي، وقد تم تأسيس الهيئة العامة للأمن الغذائي بموجب المرسوم الملكي رقم م/١٤ وتاريخ ١٣٩٢/٠٣/٢٥هـ (الموافق ١٩٧٢/٠٥/٠٩م).

وبتاريخ ١٤٣٨/٠١/١١هـ (الموافق ٢٠١٦/١٠/١٢م)، صدر القرار الوزاري رقم ق/١٣ والقاضي بإعلان تأسيس شركة المطاحن الحديثة، وتم تأسيس الشركة في مدينة خميس مشيط تحت السجل التجاري رقم ٥٨٥٥٠٧٠٢٧٧ وتاريخ ١٤٣٨/٠٢/٠١هـ (الموافق ٢٠١٦/١١/١٠م) تحت اسم «شركة المطاحن الثالثة» كشركة شخص واحد مساهمة مغلقة مملوكة بالكامل من قبل صندوق الاستثمارات العامة وذلك تنفيذاً للقرار الوزاري رقم ق/٢٢٨ بتاريخ ١٤٣٧/٠٩/٢٣هـ (الموافق ٢٠١٦/٠٦/٢٨م) والقاضي بتخصيص تأسيس الشركة، برأس مال قدره خمسمائة ألف (٥٠٠,٠٠٠) ريال سعودي، مقسم إلى خمسين ألف (٥٠,٠٠٠) سهم عادي بقيمة اسمية مدفوع منها مائة وخمسة وعشرون ألف (١٢٥,٠٠٠) ريال سعودي وقدرها عشرة (١٠) ريالات سعودية للسهم الواحد.

وبتاريخ ١٤٤١/٠٢/٠٣هـ (الموافق ٢٠١٩/١٠/٠٢م)، وافقت الجمعية العامة على زيادة رأس مال الشركة من خمسمائة ألف (٥٠٠,٠٠٠) ريال سعودي مقسم إلى خمسين ألف (٥٠,٠٠٠) سهم عادي إلى ثمانمائة وتسعة وتسعين مليون وستمائة وستين ألف وخمسمائة وتسعين (٨٩٩,٦٦٦,٥٩٠) ريالاً سعودياً مقسم إلى تسعة وثمانين مليون وستمائة وستين ألف وستمائة وتسعة وخمسين (٨٩,٩٦٦,٦٥٩) سهماً عادياً نقدياً بقيمة اسمية مدفوعة بالكامل قدرها عشرة (١٠) ريالات سعودية للسهم الواحد، من خلال تحويل مبلغ ثمانمائة وتسعة وتسعين مليون ومائة وستين ألف وخمسمائة وتسعين (٨٩٩,٦٦٦,٥٩٠) ريالاً سعودياً من حساب «الاحتياطات الأخرى» إلى حساب «رأس المال» وإصدار تسعة وثمانين مليون وتسعمائة وستة عشر ألفاً وستمائة وتسعة وخمسين (٨٩,٩٦٦,٦٥٩) سهماً، وتحويل مبلغ سبعة (٧) ريالات من حساب «الاحتياطات الأخرى» إلى حساب «الأرباح المبقاة»، وتم اعتماد النظام الأساسي المعدل الصادر عن وزارة التجارة بتاريخ ١٤٤١/٠٥/١٢هـ (الموافق ٢٠٢٠/٠١/٠٧م).

وبتاريخ ١٤٤١/١٠/١٧هـ (الموافق ٢٠٢٠/٠٦/٠٩م)، وبموجب قرار مجلس الوزراء رقم ٦٣١، قام صندوق الاستثمارات العامة بنقل كامل أسهمه في الشركة والبالغة تسعة وثمانون مليوناً وستمائة وستين وستون ألفاً وستمائة وتسعة وخمسون (٨٩,٩٦٦,٦٥٩) سهماً عادياً بقيمة اسمية مدفوعة بالكامل قدرها عشرة (١٠) ريالات سعودية للسهم الواحد إلى المركز الوطني للتخصيص.

وبتاريخ ١٤٤٢/٠٥/١٦هـ (الموافق ٢٠٢٠/١٢/٣١م)، قام المركز الوطني للتخصيص بنقل كامل أسهمه في الشركة والبالغة تسعة وثمانون مليون وستمائة وستة وستين ألف وستمائة وتسعة وخمسون (٨٩,٩٦٦,٦٥٩) سهماً عادياً بقيمة اسمية مدفوعة بالكامل قدرها عشرة (١٠) ريالات سعودية للسهم الواحد إلى شركة مدى الغرير المحدودة، وذلك وفقاً لاتفاقية شراء أسهم بين المركز الوطني للتخصيص وشركة مدى الغرير المحدودة موقعة بتاريخ ١٤٤٢/٠١/٢٩هـ (الموافق ٢٠٢٠/٠٩/١٧م). وقام مساهمي الشركة بتأسيس شركة مدى الغرير المحدودة بتاريخ ١٤٤٢/٠١/٢٠هـ (الموافق ٢٠٢٠/٠٩/٠٨م) باعتبارها منشأة ذات غرض خاص بهدف تلبية إحدى متطلبات التخصص، المتمثل في أن يتعهد كل مقدم عرض مؤهل بإنشاء كيان قانوني في المملكة للاستحواذ على شركة المطاحن الحديثة، ونجح مساهمي الشركة الحاليين بالاستحواذ عليها بعد كسبهم لنماضة تنافسية حدثت في فترة تخصيص الشركة، واستحوذ المساهمين الحاليين للشركة عليها بعد إتمام اندماج شركة مدى الغرير المحدودة مع الشركة بسعر شراء بلغ قيمة ٨١٨ مليون ريال سعودي وبلغت تكلفة الصفقة (Transaction Cost) ٧٦ مليون ريال سعودي شامل رسوم الديون البنكية وحساب احتياطي لخدمة الدين قبل التمويل بالإضافة إلى تكاليف التطوير ورسوم النجاح. وتم تمويل ذلك الاستحواذ باستعمال الدين بنسبة ٨٠٪ من المبلغ والنقد بنسبة ٢٠٪ من المبلغ والذي يشمل فرض بقيمة ٧١٤,٨ مليون ريال سعودي من قبل بنك تجاري بسعر SAIBOR بالإضافة إلى الهامش المطبق وبموجب بعض الضمانات والتي تشمل على سبيل المثال لا الحصر، رهناً على أسهم الشركة وضماناً من قبل المساهمين لتغطية الدين وذلك حتى استيفاء مؤشرات أداء رئيسية محددة لمدة سنتين متتاليتين (حيث حصل مساهمو شركة مدى الغرير المحدودة على قرض بقيمة ٧١٤ مليون ريال سعودي وقرض من المساهمين ما قيمته ١٦٥,٦ مليون ريال سعودي في شركة مدى الغرير المحدودة). وبلغ رأس مال شركة مدى الغرير المحدودة قبل اندماجها مع الشركة مائة ألف (١٠٠,٠٠٠)

**الشريحة (ب) المكتتبون الأفراد:** تشمل هذه الشريحة الأشخاص السعوديين الطبيعيين، بما في ذلك المرأة السعودية المطلقة أو الأرملة التي لها أولاد قصر من زوج غير سعودي حيث يحق لها أن تكتتب باسمها وبأسماء أولادها القصر لصالحها، شريطة أن تقدم ما يثبت أنها مطلقة أو أرملة وما يثبت أمومتها للأولاد القصر، بالإضافة إلى أي شخص طبيعي غير سعودي مقيم أو من مواطني دول مجلس التعاون الخليجي العربي ممن لديهم حساب بنكي لدى إحدى الجهات المستلمة ويحق لهم فتح حساب استثماري مع مؤسسة سوق مالية (يشار إليهم مجتمعين بـ «المكتتبين الأفراد» ومنفردين بـ «المكتتب الفرد»)، ويُعد الاكتتاب لغيراً لمن اكتتب باسم مطلقته، وإذا ثبت القيام بعملية من هذا النوع فسيُطبق النظام يحق مقدم الطلب. وفي حال تم الاكتتاب مرتين، سوف يعد الاكتتاب الثاني لغيراً ويتم أخذ الاكتتاب الأول بالاعتبار فقط. وسوف يُخصم للمكتتبين الأفراد بعد أقصى اثني مليون وأربعمائة وأربعة وخمسين ألف وتسعمائة وستين (٢,٤٥٤,٩٦٠) سهماً عادياً والتي تمثل ما نسبته عشرة بالمائة (١٠٪) من أسهم الطرح. وفي حال عدم اكتتاب المكتتبين الأفراد بكامل الأسهم المخصصة لهم، يحق لمدير الاكتتاب تخفيض عدد الأسهم المخصصة للمكتتبين الأفراد لتتناسب مع عدد الأسهم التي تم الاكتتاب بها من قبلهم.

يملك المساهمون الحاليون في الشركة (ويشار إليهم فيما بعد مجتمعين بـ «المساهمين الحاليين») جميع أسهم الشركة قبل الطرح، وسيتم بيع جميع أسهم الطرح من قبل المساهمين البائعين (ويشار إليهم فيما بعد بـ «المساهمين البائعين») وفقاً للجدول رقم ١٢-٣ (هيكمل ملكية الأسهم). وبالتالي فإن مساهمي الشركة الحاليين الواردة أسماؤهم في الصفحة (و) من هذه النشرة والذين يملكون مجتمعين نسبة مائة في المائة (١٠٠٪) من أسهم الشركة قبل الطرح، سوف يملكون نسبة تسعة وستين في المائة (٦٩٪) من رأس مال الشركة بعد الطرح وسيحتفظون بالحصة المسيطرة في الشركة، حيث ستتملك الشركة ٨١٨,٣٢٠ سهم خزينة بعد إتمام عملية الطرح (١٪ من إجمالي أسهم الشركة)، وذلك من خلال شراء ٦٨٧,٣٨٩ سهماً (تمثل ٨٤٪ من أسهم الخزينة) من المساهمين البائعين على أساس سعر الطرح النهائي ومنحة بعدد ١٣٠,٩٣١ سهماً (تمثل ١٦٪ من أسهم الخزينة) من قبل المساهمين البائعين. وسيتم شراء الأسهم بعد إتمام عملية بناء سجل الأوامر وتحديد سعر الطرح النهائي لاستخدامها في إطار برنامج أسهم موظفي الشركة. ومن الجدير بالذكر أن هذه الأسهم ليست جزءاً من أسهم الطرح، كما سيتم تنفيذ خطة منح واستحقاق الأسهم للموظفين بعد تحديد الآلية المناسبة بعد الإدراج. وللمزيد من التفاصيل، الرجاء مراجعة القسم ٥-٨-١ («أسهم الموظفين»). (للمزيد من المعلومات، يرجى مراجعة الجدول رقم ٤-١ «هيكمل ملكية الشركة كما في تاريخ هذه النشرة») من هذه النشرة.

وسيخضع المساهمون الكبار (شركة الفرير للأغذية وشركة مدى الدولية القابضة وشركة مسافي) الواردة أسماؤهم في الصفحة (س) من هذه النشرة، لفترة حظر يُمنعون خلالها من التصرف في أسهمهم أو رهنها لفترة ستة (٦) أشهر (ويشار إليها فيما بعد بـ «فترة الحظر»). منذ تاريخ بدء تداول أسهم الشركة في السوق السعودية (ويشار إليها فيما بعد بـ «تداول» أو «السوق» أو «السوق المالية السعودية»). وبعد فترة الحظر، لا يحق للمساهمين الكبار التصرف في أسهمهم، دون الحصول على موافقة الهيئة العامة للأمن الغذائي وأي موافقات لازمة وفقاً للأحكام ذات العلاقة.

وسوف يتم توزيع متحصلات الطرح («متحصلات الطرح») بعد خصم مصاريف عملية الطرح (ويشار إليها فيما بعد بـ «صافي متحصلات الطرح») على المساهمين البائعين بالتناسب مع عدد أسهم الطرح التي سيتم بيعها من قبل كل منهم، ولن تحصل الشركة على أي جزء من متحصلات الطرح (للمزيد من المعلومات، يرجى مراجعة القسم ٨-«استخدام متحصلات الطرح») من هذه النشرة، وقد تم التمسك بتغطية الطرح بالكامل من قبل متعهدي التغطية (للمزيد من المعلومات، يرجى مراجعة القسم ١٢-«التعهد بتغطية الطرح») من هذه النشرة.

سوف يتم الطرح على بعض المؤسسات الاستثمارية المالية الأجنبية المؤهلة التي تتواجد خارج الولايات المتحدة الأمريكية (بما في ذلك من خلال إبرام اتفاقيات المبادلة (Swap Agreements)) وفقاً للاتحة «إس» الصادرة بموجب قانون الأوراق المالية الأمريكي لعام ١٩٣٣ وتعديلاته («قانون الأوراق المالية»). لم يتم تسجيل الأسهم ولن يتم تسجيلها بموجب قانون الأوراق المالية أو بموجب أي من قوانين الأوراق المالية الأخرى السارية في الولايات المتحدة الأمريكية. ولا يجوز عرض أو بيع أسهم الطرح بموجب هذه النشرة في الولايات المتحدة الأمريكية ولا يجوز طرحها أو بيعها إلا في إطار تعاملات مستثناة من أو غير خاضعة لأي متطلبات تسجيل بموجب قانون الأوراق المالية أو الأنظمة الخاصة بالأوراق المالية في أي دولة أخرى باستثناء المملكة العربية السعودية. ولا يعتبر هذا الطرح دعوة لبيع أسهم أو الحث على شرائها في أية دولة لا يكون فيها هذا الطرح النظامي أو لم يُسمح به.

تبدأ فترة الطرح من يوم الثلاثاء ١٤٤٥/٠٨/٢٤هـ (الموافق ٢٠٢٤/٠٣/٠٥م) وتستمر لمدة يومين شاملة آخر يوم لإغلاق الاكتتاب لينتهي بنهاية يوم الأربعاء ١٤٤٥/٠٨/٢٥هـ (الموافق ٢٠٢٤/٠٣/٠٦م) (ويشار إليها فيما بعد بـ «فترة الطرح»). حيث يمكن تقديم طلبات الاكتتاب لأي من الجهات المستلمة (ويشار إليها فيما بعد بـ «الجهات المستلمة») المدرجة في الصفحة (ل)، خلال فترة الطرح (للمزيد من المعلومات، يرجى مراجعة الصفحة (ق) «التواريخ المهمة وإجراءات الاكتتاب») من هذه النشرة. يمكن للمكتتبين الأفراد تسجيل طلباتهم في أسهم الطرح عن طريق الجهات المستلمة خلال فترة الطرح ويمكن للفئات المشاركة تسجيل طلباتهم في أسهم الطرح عن طريق مديري سجل الاكتتاب (المعرف في القسم ١- «التعريفات والمصطلحات») من هذه النشرة) خلال عملية بناء سجل الأوامر التي تتم قبل طرح الأسهم على المكتتبين الأفراد.

يجب على كل من المكتتبين الأفراد الذين يكتبون في أسهم الطرح التقدم بطلب للاكتتاب بعدد عشرة (١٠) أسهم عادية كحد أدنى، علماً بأن الحد الأقصى للاكتتاب هو مائتان وخمسون ألف (٢٥٠,٠٠٠) سهم عادي. وسيتم تخصيص ما يتبقى من أسهم الطرح، إن وجدت، على أساس تناسبي بناءً على نسبة ما طلبه كل مكتتب فرد إلى إجمالي عدد الأسهم المطلوب للاكتتاب فيها. وإذا تجاوز عدد المكتتبين الأفراد مائتين وخمسة وأربعين ألف وأربعمائة وستة وتسعين (٢٤٥,٤٩٦) مكتتب، فإن الشركة لا تضمن الحد الأدنى للتخصيص وسيتم حينئذ تخصيص أسهم الطرح وفقاً لما يقترحه المصدر والمستشار المالي. وسوف يتم إعادة فائض الاكتتاب، إن وجد، إلى المكتتبين الأفراد من دون أي عمولات أو استقطاعات من الجهات المستلمة. وسوف يتم الإعلان عن عملية التخصيص النهائي في موعد أقصاه يوم الثلاثاء ١٤٤٥/٠٩/٠٢هـ (الموافق ٢٠٢٤/٠٣/١٢م) ورد الفائض، إن وجد، في موعد أقصاه يوم الإثنين ١٤٤٥/٠٩/٠٨هـ (الموافق ٢٠٢٤/٠٣/١٨م) (للمزيد من المعلومات، يرجى مراجعة الصفحة (ق) «التواريخ المهمة وإجراءات الاكتتاب») والقسم ١٧-«شروط وأحكام الاكتتاب») من هذه النشرة.

للشركة فئة واحدة من الأسهم العادية، ويعطي كل سهم حامله الحق في صوت واحد وحق التوكيل من يختاره من غير أعضاء مجلس الإدارة للتصويت في الجمعيات، ويحق لكل مساهم في الشركة (ويشار إليه فيما بعد بـ «المساهم») أيًا كان عدد أسهمه حضور اجتماعات الجمعية العامة للمساهمين (ويشار إليها فيما بعد بـ «الجمعية العامة») والتصويت فيها ولن يتمتع أي مساهم بأي حقوق تصويت تفضيلية. ويستحق حاملو أسهم الطرح نصيبهم من أي أرباح تعولها الشركة اعتباراً من تاريخ نشرة الإصدار هذه (ويشار إليها فيما بعد بـ «النشرة») والسنوات المالية التي تليها (للمزيد من المعلومات، يرجى مراجعة القسم ٧-«سياسة توزيع الأرباح») من هذه النشرة.

لم يسبق إدراج أو تداول أسهم الشركة في أي سوق للأسهم سواء داخل المملكة العربية السعودية (ويشار إليها فيما بعد بـ «المملكة» أو «السعودية») أو خارجها قبل الطرح. وقد تقدمت الشركة بطلب: (١) للهيئة لتسجيل وطرح أسهمها، و(٢) للسوق لقبول إدراج أسهمها. وتم تقديم كافة المستندات المؤيدة التي طلبتها الهيئة وتم الاستيفاء بالمتطلبات كاملة، بما في ذلك متطلبات إدراج الشركة في السوق، وتم الحصول على جميع الموافقات المتعلقة بعملية الطرح، بما في ذلك نشرة الإصدار هذه (ويشار إليها فيما بعد بـ «النشرة» أو «نشرة الإصدار»). ومن المتوقع أن يبدأ تداول الأسهم في السوق بعد الانتهاء من عملية تخصيص الأسهم واستيفاء جميع المتطلبات النظامية اللازمة والإجراءات ذات العلاقة (للمزيد من المعلومات، يرجى مراجعة الصفحة (ق) «التواريخ المهمة وإجراءات الاكتتاب») من هذه النشرة). وسوف يسمح لمواطني المملكة ومواطني دول مجلس التعاون الخليجي والشركات والبنوك وصناديق الاستثمار السعودية والخليجية والمقيمين فيها الذين يحملون إقامة نظامية في المملكة بالتداول في الأسهم بعد بدء تداولها في السوق. وسيكون بإمكان المستثمر الاجنبي المؤهل التداول في أسهم الشركة حسب القواعد المنظمة لاستثمار المؤسسات المالية الاجنبية المؤهلة في الأسهم المدرجة. كما يحق للأفراد غير السعوديين المقيمين خارج المملكة والمؤسسات المسجلة خارج المملكة (ويشار إلى هؤلاء الأفراد وهذه المؤسسات فيما بعد بـ «المستثمرين الأجانب») الحصول على المنفعة الاقتصادية في أسهم الشركة عن طريق الدخول في اتفاقيات المبادلة (SWAP Agreements) من خلال مؤسسة سوق مالية مرخص لها من قبل الهيئة في ممارسة أعمال الأوراق المالية لشراء الأسهم المدرجة في السوق والتداول فيها لصالح المستثمرين الأجانب. وبموجب اتفاقيات المبادلة سيتم تسجيل مؤسسات السوق المالية كمالكين نظاميين للأسهم.

ينطوي الاكتتاب في أسهم الطرح على مخاطر وأمر غير مؤكدة، لذلك يجب على الراغبين في الاكتتاب في أسهم الشركة قراءة ومراجعة نشرة الإصدار هذه بالكامل ودراسة قسم «إشعار مهم» الوارد في الصفحة (أ) والقسم ٢-«عوامل المخاطرة»). من هذه النشرة بناية تامة قبل اتخاذ أي قرار بالاستثمار في أسهم الطرح.

تحتوي نشرة الإصدار هذه على معلومات قدمت ضمن طلب تسجيل وطرح الأوراق المالية بحسب متطلبات قواعد طرح الأوراق المالية والالتزامات المستمرة الصادرة عن هيئة السوق المالية بالمملكة العربية السعودية (المشار إليها بـ «الهيئة») وطلب إدراج الأوراق المالية بحسب متطلبات قواعد الإدراج الخاصة بالسوق المالية السعودية. ويتحمل أعضاء مجلس الإدارة الذين تظهر أسماؤهم في هذه النشرة مجتمعين ومنفردين كامل المسؤولية عن دقة المعلومات الواردة في نشرة الإصدار هذه، ويؤكدون بحسب علمهم واعتقادهم، بعد إجراء جميع الدراسات الممكنة وإلى الحد المعقول، أنه لا توجد أي وقائع أخرى يمكن أن يؤدي عدم تضمينها في النشرة إلى جعل أي إفادة واردة فيها مضللة، ولا تتحمل الهيئة والسوق أي مسؤولية عن محتويات هذه النشرة، ولا تعطين أي تأكيدات تتعلق بدقتها أو اكتمالها، وتخليان نفسيهما صراحة من أي مسؤولية مهما كانت عن أي خسارة تنتج عما ورد في هذه النشرة أو عن الاعتماد على أي جزء منها.

صدرت هذه النشرة بتاريخ ١٨/٠٦/١٤٤٥هـ (الموافق ٢٠٢٣/١٢/٢١م)

المستشار للمساهمين البائعين

Moelis

مدير سجل اکتتاب المؤسسات

ومتعهد التغطية



المستشار المالي والمنسق الرئيسي ومدير سجل

اكتتاب المؤسسات ومتعهد التغطية ومدير اکتتاب



  
طرح  
(٢٤,٥٤٩,٦٠٠)  
سهم عادي



٤٨ ريال سعودي  
للسهم الواحد



فترة الطرح: يومين

تبدأ من الثلاثاء

١٤٤٥/٠٨/٢٤هـ

(الموافق ٢٠٢٤/٠٣/٠٥م)

وتنتهي يوم الأربعاء

١٤٤٥/٠٨/٢٥هـ

(الموافق ٢٠٢٤/٠٣/٠٦م)



تاريخ التخصيص النهائي

في موعد أقصاه يوم الثلاثاء

١٤٤٥/٠٩/٠٢هـ

(الموافق ٢٠٢٤/٠٣/١٢م)

ورد فائض الاكتتاب (إن وجد)

في موعد أقصاه يوم الإثنين

١٤٤٥/٠٩/٠٨هـ

(الموافق ٢٠٢٤/٠٣/١٨م)

## إشعار مهم

تحتوي نشرة الإصدار هذه على معلومات تفصيلية شاملة عن الشركة وأسهم الطرح. وعند التقدم بطلب الاكتتاب في أسهم الطرح، سيتمّ معاملة المستثمرين من الفئات المشاركة والمكتتبين الأفراد على أساس أن طلباتهم تستند إلى المعلومات الواردة في هذه النشرة والتي يمكن الحصول على نسخة منها من الشركة، أو مدير الاكتتاب أو الجهات المستلمة أو بزيارة الموقع الإلكتروني للهيئة (www.cma.org.sa)، أو الموقع الإلكتروني لشركة تداول السعودية (www.saudiexchange.sa) أو الموقع الإلكتروني للشركة (www.modernmills.com)، أو الموقع الإلكتروني للمستشار المالي والمنسق الرئيسي ومدير الاكتتاب ومديري سجل اكتتاب المؤسسات ومتعهدي التغطية (www.emiratesnbdcapital.com.sa) (www.hsbcSaudi.com).

وقد قامت الشركة بتعيين شركة إتش إس بي سي العربية السعودية للعمل كمستشار مالي فيما يخص الطرح (ويشار إليها فيما بعد بـ «المستشار المالي»)، ومنسق رئيسي ومدير للاكتتاب («مدير الاكتتاب») ومدير لسجل اكتتاب المؤسسات وشركة الإمارات دبي الوطنية كإبتال السعودية كمدير سجل اكتتاب المؤسسات («مديري سجل اكتتاب المؤسسات»). كما قامت الشركة بتعيين شركة إتش إس بي سي العربية السعودية وشركة الإمارات دبي الوطنية كإبتال السعودية كمتعهدي التغطية («متعهدي التغطية»).

تحتوي هذه النشرة على معلومات تم تقديمها حسب متطلبات قواعد طرح الأوراق المالية والالتزامات المستمرة الصادرة عن الهيئة، وقواعد الإدراج الخاصة بالسوق المالية السعودية، ويتحمل أعضاء مجلس إدارة الشركة الذين تظهر أسماؤهم في الصفحة (و)، مجتمعين ومنفردين كامل المسؤولية عن دقة المعلومات الواردة في هذه النشرة، ويؤكدون حسب علمهم واعتقادهم وبعد إجراء جميع الدراسات الممكنة وإلى الحد المعقول أنه لا توجد أي وقائع أخرى يمكن أن يؤدي عدم تضمينها في النشرة إلى جعل أي إفادة واردة فيها مضللة.

وعلى الرغم من قيام الشركة بإجراء كافة الدراسات المعقولة للتحري عن دقة المعلومات التي تضمنتها هذه النشرة كما في تاريخ إصدارها، إلا أن جزءاً كبيراً من المعلومات الواردة في هذه النشرة المتعلقة بالسوق والقطاع التي تعمل فيها الشركة تم الحصول عليها من مصادر خارجية، ومع أنه لا يوجد لدى الشركة أو المستشار المالي أو أي من مستشاري الشركة الذين تظهر أسماؤهم في الصفحات (ح) و (ط) و (ي) و (ك) من هذه النشرة (ويشار إليهم جميعاً مع المستشار المالي بـ «المستشارون») أي سبب للاعتقاد بأن المعلومات المتعلقة بالسوق والقطاع غير دقيقة في جوهرها، إلا أنه لم يتم التحقق من هذه المعلومات بشكل مستقل من قبل الشركة أو أي من مستشاريها، وبالتالي لا يمكن تقديم أي تأكيد أو ضمان بشأن دقة أي من هذه المعلومات أو اكتمالها.

إن المعلومات الواردة في هذه النشرة كما في تاريخ إصدارها عرضة للتغير، وعلى وجه الخصوص فيما يتعلق بالوضع المالي للشركة وقيمة أسهم الطرح التي يمكن أن تتأثر بشكل سلبي نتيجة للتطورات المستقبلية مثل عوامل التضخم ومعدلات الفائدة والضرائب أو غيرها من العوامل الاقتصادية والسياسية أو العوامل الخارجة عن نطاق سيطرة الشركة (للمزيد من المعلومات، يرجى مراجعة القسم ٢- («عوامل المخاطرة») من هذه النشرة). ولا ينبغي اعتبار تقديم هذه النشرة أو أي معلومات شفوية أو خطية أو مطبوعة متعلقة بأسهم الطرح أو تسيرها أو الاعتماد عليها بأي شكل من الأشكال على أنه وعد أو تأكيد أو إقرار بشأن تحقيق أي إيرادات أو نتائج أو أحداث مستقبلية.

لا يجوز اعتبار نشرة الإصدار هذه بمثابة توصية من جانب الشركة أو أعضاء مجلس إدارتها أو المساهمين البائعين أو الجهات المستلمة أو أي من المستشارين، للمشاركة في عملية الاكتتاب في أسهم الطرح. وتعتبر المعلومات الواردة في هذه النشرة ذات طبيعة عامة، وقد تم إعدادها من دون الأخذ في الاعتبار أهداف الاستثمار الفردية، أو الوضع المالي، أو الاحتياجات الاستثمارية الخاصة للأشخاص الراغبين في الاستثمار بأسهم الطرح. ويتحمل كل مستلم لهذه النشرة، قبل اتخاذ قراره بالاستثمار، مسؤولية الحصول على استشارة مهنية مستقلة من مستشار مالي مرخص له من الهيئة بخصوص الطرح لتقييم مدى ملائمة فرصة الاستثمار والمعلومات الواردة في هذه النشرة للأهداف والأوضاع المالية والاحتياجات الاستثمارية الخاصة به، بما في ذلك المزايا والمخاطر المرتبطة بالاستثمار في أسهم الطرح. إن الاستثمار في أسهم الطرح قد يكون مناسباً لبعض المستثمرين دون غيرهم، ويجب على المستثمرين المحتملين عدم الاعتماد على قرار ورؤية طرف آخر في الاستثمار أو عدم الاستثمار كأساس للدراسة المفترض قيامهم بها فيما يخص فرصتهم للاستثمار أو على الظروف الفردية لأولئك المستثمرين.

يقتصر الاكتتاب في أسهم الطرح على شريحتين من المستثمرين هما: الشريحة (أ) الفئات المشاركة: تشمل هذه الشريحة الفئات التي يحق لها المشاركة في بناء سجل الأوامر وفقاً لتعليمات بناء سجل الأوامر (للمزيد من المعلومات، يرجى مراجعة القسم ١- («التعريفات والمصطلحات») من هذه النشرة)؛ والشريحة (ب) المكتتبين الأفراد: تشمل هذه الشريحة الأشخاص السعوديين الطبيعيين، بما في ذلك المرأة السعودية المطلقة أو الأرملة التي لها أولاد قُضّر من زوج غير سعودي حيث يحق لها أن تكتب باسمها وبأسماء أولادها القصر لصالحها شريطة أن تقدم ما يثبت أنها مطلقة أو أرملة وما يثبت أمومتها للأولاد القصر، بالإضافة إلى أي شخص طبيعي غير سعودي مقيم أو من مواطني دول مجلس التعاون الخليجي العربي ممن لديهم حساب بنكي لدى إحدى الجهات المستلمة ويحق لهم فتح حساب استثماري مع مؤسسة سوق مالية، ويعد لأغياً اكتتاب من اكتتب باسم مطلقته، وإذا ثبت القيام بعملية من هذا النوع فسيطبق النظام بحق مقدم الطلب. وفي حال تم الاكتتاب مرتين، سوف يعتبر الاكتتاب الثاني لأغياً ويتم أخذ الاكتتاب الأول فقط بالاعتبار.



ويُحظر صراحة توزيع هذه النشرة أو بيع أسهم الطرح لأي شخص في أي دولة أخرى غير المملكة، باستثناء فئة المؤسسات المالية الأجنبية المؤهلة أو المستثمرين الأجانب من خلال إبرام اتفاقيات مبادلة مبرمة مع مؤسسة سوق مالية وفق شروط وأحكام اتفاقيات المبادلة (SWAP Agreements)، على أن يتم مراعاة الأنظمة والتعليمات المنظمة لذلك. ويتعين على جميع مستلمي هذه النشرة الاطلاع على كافة القيود النظامية التي تتعلق بالطرح أو بيع أسهم الطرح ومراعاة التقيد بها. ويتعين على كل مكتب فرد مؤهل ومؤسسة مكتتبه مؤهلة قراءة هذه النشرة بالكامل والتماس المشورة من المحامين، والمستشار المالي، وأي مستشارين مهنيين تابعين لهم فيما يخص الاعتبارات النظامية، والضريبية، والتنظيمية، والاقتصادية المتعلقة باستثمارهم في الأسهم، وسوف يتحملون شخصياً الرسوم المرتبطة بتلك المشورة المستمدة من المحامين، والمحاسبين، وغيرهم من المستشارين التابعين لهم فيما يخص كافة المسائل المرتبطة بالاستثمار في أسهم الشركة. ولا يمكن تقديم أي ضمانات من ناحية تحقيق الأرباح.

## معلومات عن السوق والقطاع

تم الحصول على البيانات والمعلومات الواردة في القسم ٣- («معلومات حول السوق والقطاع») من هذه النشرة، من تقرير دراسة السوق المعد من قبل مستشار دراسة السوق شركة يورومونيتور إنترناشيونال المحدودة («مستشار دراسة السوق») بتاريخ نوفمبر ٢٠٢٢م لصالح الشركة.

وقد تأسست شركة يورومونيتور إنترناشيونال المحدودة عام ١٩٧٢م في لندن، بريطانيا، وهي تقدم الخدمات الاستراتيجية وتجري أبحاثاً للسوق (للمزيد من المعلومات حول شركة يورومونيتور إنترناشيونال المحدودة، الرجاء زيارة موقع مستشار دراسة السوق [www.euromonitor.com/saudi-arabia](http://www.euromonitor.com/saudi-arabia)).

وقام مستشار دراسة السوق بإعداد تقرير الدراسة باستقلالية وموضوعية، وقد حرص على التأكد من دقة التقرير واكتماله. وتم إجراء البحوث بمنظور شامل للقطاع، وقد لا يعكس ذلك بالضرورة أداء الشركات الفردية في القطاع.

ويعتقد أعضاء مجلس الإدارة بأن المعلومات والبيانات الخاصة بدراسة السوق الواردة في هذه النشرة والتي تم الحصول عليها من مصادر أخرى، بما في ذلك المعلومات التي تم الحصول عليها من مستشار دراسة السوق، هي معلومات وبيانات يمكن الاعتماد عليها. إلا أنه لم يتم التحقق من هذه المعلومات بشكل مستقل من قبل الشركة ولا من قبل أعضاء مجلس إدارتها أو مستشاريها أو المساهمين البائعين، وبالتالي لا يتحمل أي من هؤلاء الأطراف أي مسؤولية عن دقة أو اكتمال أي من هذه المعلومات.

وتجدر الإشارة إلى أن مستشار دراسة السوق لا يملك هو ولا مساهموه أو أعضاء مجلس إدارته ولا أقاربهم أي حصة أو مصلحة من أي نوع في الشركة أو في شركتها التابعة، وقد أعطى مستشار دراسة السوق موافقته الخطية على استخدام بيانات وأبحاث السوق بالشكل والطريقة الواردة في هذه النشرة، ولم تسحب تلك الموافقة كما في تاريخ النشرة.

يواصل اقتصاد المملكة انتعاشه بعد تراجعه سنة ٢٠٢٠م نتيجة تأثيرات كوفيد-١٩. فقد حقق مكاسب إيجابية بفضل تركيز الحكومة المُنبص على الارتقاء بالبنية التحتية وإجراء إصلاحات اجتماعية اقتصادية، أبرزها ارتفاع معدل توظيف النساء.

سجل الاقتصاد السعودي نمواً بمعدل سنوي مركب بلغ ٧,٠٪ في الفترة من ٢٠١٨م - ٢٠٢٢م (علماً أن الناتج المحلي الإجمالي بلغ ٤,٢ تريليون ريال سعودي في ٢٠٢٢م)، ليعبر كونه عاملاً محركاً رئيسياً. ويعكس النمو الذي تحققه المملكة في منطقة دول مجلس التعاون الخليجي التي سجلت معدل نمو سنوي مركب بلغ ٥,٢٪ خلال الفترة ذاتها. واصلت الحكومة السعودية جهود التنوع الاقتصادي بعيداً عن النفط، إلى جانب تطوير البنية التحتية وإجراء إصلاحات اقتصادية واجتماعية، إذ تجسد كل هذا على أرض الواقع بزيادة الاستثمارات المحلية وجذب الاستثمارات الأجنبية. وسجل نصيب الفرد من الدخل المتاح للإنفاق ٤٥,٩٥٤ ريالاً سعودياً في عام ٢٠٢٢م الذي شهد زيادة في الإنفاق الاستهلاكي على الأغذية والمشروبات بفضل ارتفاع مستويات التوظيف بين جيل الشباب السعودي والنساء السعوديات. كما يُرجح أن تؤدي زيادة الاستثمارات في القطاع السياحي، وجهود الخصخصة المستمرة، وطموحات تحقيق الأمن الغذائي، إلى دعم التحسن الاقتصادي المتواصل خلال فترة التوقعات، حيث يتوقع أن يسجل الناتج المحلي الإجمالي معدل نمو سنوي مركب قدره ٢,٩٪ خلال الفترة من ٢٠٢٢م - ٢٠٣٠م. من المرجح أيضاً أن يلعب ارتفاع البنية التحتية وزيادة النشاط السياحي واستمرار النمو السكاني، دوراً محفزاً يسهم في توسع الخدمات الغذائية الاستهلاكية التي تدعم بدورها توسع قطاع الإنتاج الغذائي.

يخضع سوق دقيق القمح إلى مستوى كبير من التنظيم والتوطين، إذ تقدم الحكومة الدعم لكل من المنتجين والمستهلكين.

تلعب الحكومة دوراً محورياً في سوق دقيق القمح، حيث تشتري القمح من منتجين عالميين ومحليين وتوزعه إلى شركات المطاحن الأربعة بأسعار مدعومة كي يخضع للمعالجة لإنتاج دقيق القمح. وقد خضعت هذه الشركات (التي كانت تملكها أساساً الهيئة العامة للأمن الغذائي) للتخصيص بين عامي ٢٠٢٠م و٢٠٢١م وتدير مطاحن في مناطق مختلفة من المملكة. كما تتولى الهيئة العامة للأمن الغذائي مسؤولية تنظيم أسعار دقيق القمح المنتج الذي يباع في أكياس تزن ٤٥ كغ أو أكثر، علماً أن العبوات الأصغر حجماً تمنح شركات المطاحن فرصة كي تستغل توسع بيئة تجارة التجزئة الحديثة. وقد أسهم دقيق القمح المنتج محلياً بحصة قدرها ٩٨,٥٪ في سوق المملكة.

## جدول المحتويات &lt;

حقق سوق دقيق القمح نمواً في الحجم والقيمة في ضوء تركيز شركات المطاحن على الارتقاء بعمليات الإنتاج وتوسيع قاعدة العملاء وتعزيز محفظة منتجاتها، كي يتسنى لها تلبية الزيادة في تعداد السكان والخدمات الغذائية الاستهلاكية، والتي يتوقع أيضاً أن تسهم في تحقيق معدل نمو سنوي مركب قدره ٤,٤٪ من حيث القيمة بحلول ٢٠٣٠م.

تعرض السوق لانكماش طفيف خلال جائحة كوفيد-١٩، أعقبه انتعاش قوي في الطلب على دقيق القمح في عام ٢٠٢٢م، حيث وصل إجمالي الاستهلاك إلى ٣,٤ مليون طن، أي بزيادة قدرها ٢٥,٥٪ عما كان عليه في العام السابق، كما حقق معدل نمو سنوي مركب بلغ ٦,٥٪ منذ عام ٢٠١٨م. وهذا ما تجسّد على أرض الواقع في مبيعات بلغت قيمتها ١,٩٥ مليار ريال سعودي، أي بمعدل نمو سنوي مركب قدره ٦,١٪ منذ عام ٢٠١٨م. ومن المتوقع أن يسهم التعافي في قطاعي السياحة والخدمات الغذائية في دعم نمو سوق دقيق القمح من حيث الحجم، بمعدل سنوي مركب قدره ٢,٢٪ في الفترة من ٢٠٢٢م - ٢٠٣٠م، بحيث يتجاوز ٤,٤ مليون طن بحلول عام ٢٠٣٠م (يقابله من حيث القيمة معدل نمو سنوي مركب قدره ٤,٤٪ أي ما يعادل ٢,٧٦ مليار ريال سعودي). يشار إلى أن المخازن وشركات تصنيع الأغذية مسؤولة عن معظم إجمالي استهلاك دقيق القمح، مما يفسر هيمنة العبوات/الأكياس الأكبر حجماً المدعومة حكومياً. فقد أسهمت مبيعات العبوات المدعومة التي تزن ٤٥ كغ ومبيعات الدقيق السائب في ٦٨,٦٪ و ١٥,١٪ (على التوالي) من إجمالي المبيعات من حيث القيمة في عام ٢٠٢٢م، في حين أن العبوات سعة ١ - ١٠ كغ التي لا تخضع أسعارها للتنظيم شكلت نسبة ١٦,٣٪ المتبقية. هذا ويرجع أن يواصل التوسع الحضري وتوسع تجارة التجزئة الحديثة دعم مبيعات العبوات الأصغر حجماً سعة ١ - ١٠ كغ، حيث يتوقع أن تستحوذ على حصة قدرها ٢٥,٤٪ من حيث القيمة بحلول عام ٢٠٣٠م، فيما يتوقع أن تسهم مبيعات العبوات التي تزن ٤٥ كغ ومبيعات الدقيق السائب بمعدل ٦٠,٢٪ و ١٤,٤٪ على التوالي.

تهيمن شركات المطاحن الأربعة على سوق دقيق القمح الخاضع للرقابة في المملكة.

يتركز سوق دقيق القمح بين شركات المطاحن الأربعة التي حُصّص لها على مدار العامين المنصرمين حوالي ٧٥ - ٨٠٪ من إجمالي القمح بغرض إنتاج الدقيق. وقد حققت مبيعات شركات المطاحن الأربعة نمواً عالياً على صعيد الحجم بفضل زيادة الطلب على دقيق القمح عام ٢٠٢٢م من حيث الحجم، إلى جانب الانخفاض الحاد في الواردات. من جانبها، استفادت شركة المطاحن الحديثة من نمو الطلب وسجلت أكبر معدل نمو في الحجم بلغ ٤٦,٤٪، حيث استحوذت حصة من حيث الحجم قدرها نحو ٢٤٪ (يقابلها ٢٢٪ من حيث القيمة)، بفضل تركيز جهودها على الارتقاء بالعمليات وتعزيز دور العملاء والموزعين وتوسيع اعتمادها على العبوات الصغيرة. هذا وتستحوذ شركة المطاحن الأولى على أكبر حصة من حيث الحجم قدرها ٢٨٪ (ما يعادل ٢٦٪ من حيث القيمة) في عام ٢٠٢٢م. شركتي المطاحن الباقيتين معاً على حصة قدرها ٤٧٪ من حيث الحجم (٤٦٪ من حيث القيمة).

ارتفع الطلب على الأعلاف المركبة (المواشي والدواجن والأسماك وغيرها) في السوق، كون هذه الأعلاف تحقّق نتائج أفضل على صعيد الصحة وتناسب أغراض إكثار الحيوانات وتربيتها، كما يتوقع أن يشهد المستقبل نمواً أكبر بمعدل سنوي مركب قدره ٢,٥٪ من حيث القيمة بحلول عام ٢٠٢٢م، يدعمه تركيز الحكومة على دعم الإنتاج المحلي للدواجن واستمرار الطلب على اللحوم الحمراء.

بلغ استهلاك الأعلاف المركبة (المواشي والدواجن والأسماك وغيرها) ٣,٥ مليون طن في عام ٢٠٢٢م، بعد أن حقق معدل نمو سنوي مركب قدره ٧,٠٪ منذ عام ٢٠١٨م. يشار إلى أن نمو المبيعات من حيث القيمة فاق نظيره من حيث الحجم، فقد سجل معدلاً سنوياً مركباً بلغ ٢١,٣٪ منذ ٢٠١٨م ليصل إلى ٥,٨ مليار ريال سعودي في ٢٠٢٢م، والجدير بالذكر أن أكثر من نصف هذه المبيعات (٥٢٪) تعود إلى علف الدواجن (٣,٠ مليار ريال سعودي في ٢٠٢٢م) الذي سجل معدل نمو سنوي مركب بلغ ٢٢,٤٪ في الفترة ذاتها. في المقابل، استحوذ علف المواشي على حصة أصغر بلغت ٣٩,٥٪ نظراً لانخفاض تكاليف هذا العلف الأقل تخصصاً. ويتوقع أن يسجل سوق الأعلاف المركبة معدل نمو سنوي مركب قدره ٤,٧٪ خلال فترة التوقعات، بحيث يحقق مبيعات حجمها ٥,١ مليون طن بحلول عام ٢٠٣٠م. أما على صعيد القيمة، فيتوقع أن يصل معدل النمو السنوي المركب إلى ٣,٥٪، بالتالي تصل المبيعات إلى ٧,٧ مليار ريال سعودي بحلول ٢٠٣٠م. كما يتوقع أن يتفوّق استهلاك علف الدواجن من حيث الحجم على استهلاك علف المواشي خلال فترة التوقعات، حيث أنه من المتوقع أن تصل نسبة أعلاف الدواجن إلى حوالي ٥٧,٠٪ من إجمالي السوق بحلول عام ٢٠٣٠م، وأن تنخفض حصة أعلاف المواشي إلى ٣٨,٨٪.

يتركز السوق المتاح للأعلاف المركبة (المواشي والدواجن والأسماك وغيرها) بين الشركات الثلاثة الكبرى.

يزيد عدد شركات تصنيع الأعلاف في المملكة عن ٣٠ شركة. واستحوذت الشركات الثلاثة الكبرى -أراسكو والشركة المتحدة لصناعة الأعلاف وفيدكو- على أكثر من ٥٠٪ من قيمة السوق في عام ٢٠٢٢م، مستفيدةً من شراكاتها الراسخة مع المزارع، وقوة سلاسل التوريد التي تعتمد عليها، ومرونة عملياتها. وكلها عوامل تسهم في حفاظ هذه الشركات على مواقعها الريادية. والجدير بالذكر أن شركة المطاحن الحديثة التي تمتلك أكبر طاقة إنتاجية للأعلاف (١,٤٠٠ طن يومياً) بين شركات المطاحن الأربعة، سجلت أكبر حصة من حيث القيمة بين شركات المطاحن الأربعة وبلغت هذه الحصة ٧٪ في عام ٢٠٢٢م.

تتربع شركة المطاحن الحديثة موقعاً قوياً في سوقَي دقيق القمح والأعلاف.

تدير شركة المطاحن الحديثة عملياتها من خلال ثلاث مطاحن في المناطق الجنوبية والغربية (حيث تركز على مكة المكرمة والمدينة المنورة) والمنطقة الشمالية من المملكة، وتبلغ طاقتها الإنتاجية اليومية مجتمعة ٣,٤٥١ طناً لطحن الدقيق و١,٤٠٠ طن بالنسبة للأعلاف. وتحظى شركة المطاحن الحديثة بقاعدة مستهلكين قوية على مستوى المملكة، الأمر الذي يدعمها في تركيزها على الارتقاء بعملياتها، وتعزيز شراكاتها مع الموزعين، وتوسيع قاعدة عملائها اعتماداً على بناء علاقات متضافرة في عام ٢٠٢٢م. وقد سمح هذا للشركة برفع حصتها من حيث الحجم في سوق دقيق القمح من أكثر من ٢٠٪ عام ٢٠٢١م إلى نحو ٢٤٪ في ٢٠٢٢م، علماً أن هذا النمو المرتفع جاء مدعوماً أيضاً بتركيز الشركة على المنتجات ذات الأحجام الصغيرة على صعيد مختلف القنوات.

تمتلك شركة المطاحن الحديثة أكبر طاقة إنتاجية للأعلاف بين كافة شركات المطاحن (٥٣,٨٪ من الإجمالي)، وهذا ما يمنحها موقعاً قوياً يسمح لها باستغلال النمو السريع الذي يشهده سوق الأعلاف. كما تعمل الشركة على تحديد فرص النمو في سوق علف الدواجن، والاستفادة من موقعها الرائد في المنطقة الجنوبية، بالتالي فقد وسعت الشركة أعمالها إلى فئة الدواجن التي صارت تشكل (اعتباراً من ٢٠٢٢م) ٤٨,٠٪ من إجمالي مبيعاتها من الأعلاف. كما تستثمر شركة المطاحن الحديثة استثماراً فعالاً في قطاع البحث والتطوير لكي تطور تركيبة منتجاتها من الأعلاف بما يناسب كل منطقة، سعياً منها إلى توسيع حضورها في كافة أرجاء المملكة.

هذا وينصب تركيز الشركة على التوسع في السوق وتحقيق النمو، حيث تهدف إلى مواصلة استثماراتها في البحث والتطوير كي توسّع نطاق اختصاصها ليشمل منتجات جديدة وفئات أخرى محاذية خلال الأعوام المقبلة.

## المعلومات المالية

تم إعداد القوائم المالية المراجعة للشركة للسنوات المالية المنتهية في ٣١ ديسمبر ٢٠٢٠م و٢٠٢١م والقوائم المالية الموحدة المراجعة للسنة المالية ٢٠٢٢م، وفقاً للمعايير الدولية للتقرير المالي (IFRS) المعتمدة في المملكة العربية السعودية، وغيرها من المعايير والإصدارات الأخرى المعتمدة من الهيئة السعودية للمراجعين والمحاسبين والقوائم المالية الأولية الموحدة المختصرة للسنة المنتهية في ٣٠ يونيو ٢٠٢٣م وفقاً لمعيار المحاسبة الدولي رقم (٢٤) (التقرير المالي الأولي) المعتمد في المملكة العربية السعودية. وتمت مراجعة القوائم المالية للسنة المالية المنتهية في ٣١ ديسمبر ٢٠٢٠م من قبل مراجع الحسابات المستقل للشركة، شركة إرنست ويونغ للخدمات المهنية (شركة مهنية ذات مسؤولية محدودة). وتمت مراجعة القوائم المالية للسنة المالية المنتهية في ٣١ ديسمبر ٢٠٢١م من قبل مراجع الحسابات المستقل للشركة، شركة الدار لتدقيق الحسابات عبدالله البصري وشركاه (عضو جرائن ثورنتون الدولية). وتمت مراجعة القوائم المالية الموحدة للسنة المالية المنتهية في ٣١ ديسمبر ٢٠٢٢م وتم فحص القوائم المالية الأولية المختصرة من قبل مراجع الحسابات المستقل للشركة، شركة كي بي إم جي للاستشارات المهنية («كي بي إم جي»). وتم إدراج هذه القوائم المالية في القسم ١٩- («القوائم المالية وتقرير مراجع الحسابات حولها») من هذه النشرة. وتتشتر المجموعة قوائمها المالية بالريال السعودي.

تم استخدام المعلومات المالية للسنة المالية المنتهية في ٣١ ديسمبر ٢٠٢٠م من المعلومات المالية لسنة المقارنة المعروضة في القوائم المالية المراجعة للشركة للسنة المالية المنتهية في ٣١ ديسمبر ٢٠٢١م. وتم استخدام المعلومات المالية للسنة المالية المنتهية في ٣١ ديسمبر ٢٠٢١م من المعلومات المالية لسنة المقارنة المعروضة في القوائم المالية الموحدة المراجعة للشركة للسنة المالية المنتهية في ٣١ ديسمبر ٢٠٢٢م.

تم تقريب المعلومات المالية التي تحتوي عليها هذه النشرة من خلال جبرها إلى أقرب عدد صحيح، وعليه قد يكون هناك اختلاف بسيط بين الأرقام المبينة للبند نفسه في الجداول المختلفة، كما قد يكون المجموع في بعض الجداول لا يساوي المجموع الحسابي للأرقام التي سبقته. وفي الحالات التي يتم فيها تحويل المبالغ الواردة في هذه النشرة من عملة أجنبية إلى الريال السعودي، فقد تم استخدام سعر صرف الريال السعودي مقابل العملة المعنية كما في تاريخ هذه النشرة. وتم ذكر التواريخ الهجرية مع التواريخ الميلادية الموافقة لها، عند الاقتضاء. ويتم إعداد التقويم الهجري بالاستناد إلى دورات القمر المرتقبة. ولكن، يتم تحديد بداية كل شهر من خلال المراقبة والمشاهدة الفعلية للقمر. ولهذا السبب، غالباً ما تكون التحويلات من التقويم الهجري إلى التقويم الميلادي عرضة لتباينات تقدر بيوم واحد. فضلاً عن ذلك، إن أي إشارة إلى «سنة» أو «سنوات» هي إشارة إلى سنوات ميلادية، ما لم تحدد هذه النشرة صراحة خلاف ذلك.

## التوقعات والإفادات المستقبلية

لقد تم إعداد التوقعات التي تضمنتها هذه النشرة بناءً على افتراضات مبنية على معلومات الشركة حسب خبرتها في السوق، بالإضافة إلى معلومات السوق المتاحة للعامة. وقد تختلف ظروف التشغيل المستقبلية عن الافتراضات المستخدمة، وبالتالي فإنه لا يوجد ضمان أو تعهد فيما يتعلق بدقة أو اكتمال أي من هذه التوقعات. وتؤكد الشركة إلى حد علمها المعقول بأن الإفادات الواردة في هذه النشرة تمت بناءً على العناية المهنية اللازمة.

تمثل بعض التوقعات الواردة في هذه النشرة «إفادات مستقبلية». ومن الممكن أن يستدل على هذه الإفادات المستقبلية من خلال استخدام بعض المفردات مثل «تعتزم» أو «تقدر» أو «تعتقد» أو «تتوقع» أو «يتوقع» أو «من الممكن» أو «سيكون» أو «يجب» أو «مُتوقع» أو الصيغ النافية لهذه المفردات وغيرها من المفردات المقاربة أو المشابهة لها في المعنى.

وتعكس هذه الإفادات المستقبلية وجهات نظر الشركة حالياً فيما يتعلق بالأحداث المستقبلية، ولكنها لا تشكل ضماناً للأداء المستقبلي، حيث أن هناك العديد من العوامل التي قد تؤثر على الأداء الفعلي للشركة أو إنجازاتها الفعلية أو النتائج التي تحققها وتؤدي إلى اختلافها بشكل كبير عما كان متوقعاً صراحةً أو ضمناً. وتحتوي أقسام أخرى من هذه النشرة على وصف أكثر تفصيلاً لبعض المخاطر والعوامل التي يمكن أن تؤدي إلى مثل هذا الأثر (للمزيد من المعلومات، يرجى مراجعة القسم ٢- «عوامل المخاطرة») من هذه النشرة). وإذا تحقق واحد أو أكثر من هذه المخاطر أو الأمور غير المؤكدة أو إذا ثبت عدم صحة أو دقة أي من الافتراضات، فإن النتائج الفعلية للشركة قد تختلف بصورة جوهرية عن النتائج المذكورة في هذه النشرة على أنها مقدرة أو معتقدة أو متوقعة أو مخطط لها.

ومع مراعاة متطلبات قواعد طرح الأوراق المالية والالتزامات المستمرة، يتعين على الشركة تقديم نشرة إصدار تكميلية إلى الهيئة في أي وقت بعد نشر هذه النشرة وقبل اكتمال الطرح، إذا تبين لها أي مما يلي:

- أ- وجود تغيير مهم في أمور جوهرية واردة في هذه النشرة، أو أي مستند مطلوب بموجب قواعد طرح الأوراق المالية والالتزامات المستمرة.
- ب- ظهور أي مسائل مهمة كان يجب تضمينها في نشرة الإصدار هذه.

وفيما عدا الحالتين المذكورتين، فإن الشركة لا تعتمد تحديث أو تعديل أي معلومات متعلقة بالقطاع أو السوق أو الإفادات المستقبلية الواردة في هذه النشرة، سواءً كان ذلك نتيجة معلومات جديدة أو أحداث مستقبلية أو خلاف ذلك. ونتيجة لما تقدم وللمخاطر والافتراضات والأمور الاحتمالية والافتراضات الأخرى، فإن الأحداث والظروف المستقبلية المبينة في هذه النشرة قد لا تحدث على النحو الذي تتوقعه الشركة أو قد لا تحدث إطلاقاً. وعليه، يجب على المستثمرين المحتملين دراسة جميع الإفادات المستقبلية على ضوء هذه التفسيرات والتوضيحات وعدم الاعتماد على تلك الإفادات بشكل أساسي.

## التعريفات والمصطلحات

للاطلاع على تفسير بعض العبارات والمصطلحات الواردة في هذه النشرة، يرجى مراجعة القسم ١- («التعريفات والمصطلحات») من هذه النشرة.

## دليل الشركة

## الجدول (1-1): أعضاء مجلس إدارة الشركة\*

الرقم	الاسم	المنصب	الجنسية	الصفة	تاريخ التعيين	نسبة الملكية المباشرة		نسبة الملكية غير المباشرة	
						بعد الطرح	قبل الطرح	بعد الطرح	قبل الطرح
١	إبراهيم سليمان عبدالعزیز الراجحي**	رئيس مجلس الإدارة	سعودي	غير تنفيذي	١٤٤٥/٠٢/٢٦هـ (الموافق ٢٠٢٣/٠٩/١١م)	-	-	٢,٠%	١,٣٨%
٢	جون قريقروري ايوسيفيدس	نائب رئيس مجلس الإدارة	أسترالي	غير تنفيذي	١٤٤٥/٠٢/٢٦هـ (الموافق ٢٠٢٣/٠٩/١١م)	-	-	-	-
٣	مارتين هاينريك ثيودور راينتيس	عضو مجلس الإدارة	ألماني	غير تنفيذي - مستقل	١٤٤٥/٠٣/١٩هـ (الموافق ٢٠٢٣/١٠/٠٤م)	-	-	-	-
٤	عبدالرحمن سعود حمد العويس	عضو مجلس الإدارة	سعودي	غير تنفيذي - مستقل	١٤٤٥/٠٢/٢٦هـ (الموافق ٢٠٢٣/٠٩/١١م)	-	-	-	-
٥	عبدالمحسن عبدالله عبدالمحسن البازعي	عضو مجلس الإدارة	سعودي	غير تنفيذي	١٤٤٥/٠٢/٢٦هـ (الموافق ٢٠٢٣/٠٩/١١م)	-	-	-	-
٦	جمال جوهرري	عضو مجلس الإدارة	جزائري	غير تنفيذي	١٤٤٥/٠٢/٢٦هـ (الموافق ٢٠٢٣/٠٩/١١م)	-	-	-	-
٧	ماجد مازن رشيد نوفل	عضو مجلس الإدارة	أردني	غير تنفيذي - مستقل	١٤٤٥/٠٢/٢٦هـ (الموافق ٢٠٢٣/٠٩/١١م)	-	-	-	-

المصدر: الشركة

\* تم تعيين أعضاء مجلس الإدارة في اجتماع الجمعية العامة بتاريخ ٢٠٢٣/٠٩/١١م (بما يخص تعيين السيد / إبراهيم سليمان عبدالعزیز الراجحي، والسيد / جون قريقروري ايوسيفيدس، والسيد / عبدالرحمن سعود حمد العويس، والسيد / عبدالرحمن عبدالله عبدالمحسن البازعي، والسيد / جمال جوهرري، والسيد / ماجد مازن رشيد نوفل) واجتماع الجمعية العامة بتاريخ ٢٠٢٣/١٠/٠٤م (بما يخص تعيين السيد / مارتن هاينريك ثيودور راينتيس). وقد مددت الجمعية العامة للشركة بتاريخ ١٤٤٥/٠٤/٠٤هـ (الموافق ٢٠٢٣/١٠/١٩م) دورة مجلس الإدارة الحالي لمدة أربع (٤) سنوات ابتداءً من تاريخ ١٤٤٥/٠١/٢٩هـ (الموافق ٢٠٢٣/٠٨/١٦م) إلى ١٤٤٩/٠٣/١٣هـ (الموافق ٢٠٢٧/٠٨/١٥م).

\*\* يمتلك السيد / إبراهيم سليمان عبدالعزیز الراجحي نسبة ملكية غير مباشرة قدرها ٢,٠% قبل الطرح، نتيجة نسبة ملكية قدرها ٤% في شركة مجموعة الراجحي القابضة التي بدورها تملك ١٠٠% من رأس مال شركة مدى الدولية القابضة التي بدورها تملك ٥٠% من أسهم المصدر قبل الطرح. وسيملك السيد / إبراهيم سليمان عبدالعزیز الراجحي نسبة ملكية غير مباشرة قدرها ١,٣٨% بعد الطرح، نتيجة نسبة ملكية قدرها ٤% في شركة مجموعة الراجحي القابضة التي بدورها تملك ١٠٠% من رأس مال شركة مدى الدولية القابضة التي بدورها تملك ٣٤,٥٠% من أسهم المصدر بعد الطرح.

إن أمين سر مجلس إدارة الشركة الحالي هو هتان جميل مالكي، ولا يمتلك أي أسهم في الشركة.



## عنوان الشركة وممثليها وأمين سر مجلس إدارتها

المطاحن الحديثة  
MODERN MILLS

## شركة المطاحن الحديثة للمنتجات الغذائية

٢٧٨٠، محمد الطيب التونسي، الخالدية، ٦٢٢٨

جدة - المملكة العربية السعودية

الرمز البريدي: ٢١٤٩٩

ص.ب: ٤٠٠٣٧

هاتف: +٩٦٦ ١ ٢٢ ٧٢ ٨٩٨٩

فاكس: لا يوجد

الموقع الإلكتروني: www.modernmills.com

البريد الإلكتروني: info@modernmills.com

## ممثلو الشركة

## اسامه حمدتو عبدالرحيم عشي

٢٧٨٠، محمد الطيب التونسي، الخالدية، ٦٢٢٨

جدة - المملكة العربية السعودية

الرمز البريدي: ٢١٤٩٩

ص.ب: ٤٠٠٣٧

هاتف: +٩٦٦ ٥٥ ٦٦٩ ٨٠٢٠

الموقع الإلكتروني: www.modernmills.com

البريد الإلكتروني: Osama.ashi@modernmills.com.sa

## عبدالمحسن عبدالله عبدالمحسن البازعي

الطابق ٤٤، برج تمكين، العليا

الرياض - المملكة العربية السعودية

الرمز البريدي: ١١٤٢٥

ص.ب: ١٨٩٢٧

هاتف: +٩٦٦ ٥٥ ٥٣٦ ٩٠٠٠

الموقع الإلكتروني: www.modernmills.com

البريد الإلكتروني: abdulmohsen.albazie@madaholding.com

## أمين سر مجلس الإدارة

## هتان جميل مالكي

٢٧٨٠، محمد الطيب التونسي، الخالدية، ٦٢٢٨

جدة - المملكة العربية السعودية

الرمز البريدي: ٢١٤٩٩

ص.ب: ٤٠٠٣٧

هاتف: +٩٦٦ ٥٠ ٤٦١ ٥٨٦٣

الموقع الإلكتروني: www.modernmills.com

البريد الإلكتروني: Hattan.Malki@modernmills.com.sa

## سوق الأسهم

## شركة تداول السعودية

طريق الملك فهد - العليا ٦٨٩٧

الوحدة رقم: ١٥

ص.ب. ٣٣٨٨

الرياض ١٢٢١١

المملكة العربية السعودية

هاتف: ١٩١٩ ٩٢٠٠٠ ٩٦٦٦+

فاكس: ٩١٣٣ ٢١٨ ١١ ٩٦٦٦+

الموقع الإلكتروني: www.saudiexchange.sa

البريد الإلكتروني: csc@saudiexchange.sa



## شركة مركز إيداع الأوراق المالية (إيداع)

طريق الملك فهد - العليا ٦٨٩٧

الوحدة رقم: ١١

ص.ب. ٣٣٨٨

الرياض ١٢٢١١

المملكة العربية السعودية

هاتف: ٩٢٠٠٠ ٢٦٠٠٠ ٩٦٦٦+

فاكس: ٩١٣٣ ٢١٨ ١١ ٩٦٦٦+

الموقع الإلكتروني: www.edaa.sa

البريد الإلكتروني: cc@edaa.com.sa

من مجموعة تداول السعودية  
From Saudi Tadawul Groupالمستشار المالي والمنسق الرئيسي ومدير سجل اكتتاب المؤسسات و متعهد  
التغطية ومدير الاكتتاب

## شركة إتش إس بي سي العربية السعودية

مبنى إتش إس بي سي

٧٢٦٧ شارع العليا، حي المروج

الرياض ٢٢٥٥-١٢٢٨٢

المملكة العربية السعودية

هاتف: ٥٩٢٠ ٩٢٠٠ ٩٦٦٦+

فاكس: ٩٢٣٨٥ ٢٩٩٢٣٨٥ ٩٦٦٦+

الموقع الإلكتروني: www.hsbcSaudi.com

البريد الإلكتروني: MMC.IPO@hsbcSaudi.com



## مدير سجل اكتتاب المؤسسات و متعهد التغطية

## شركة الإمارات دبي الوطنية كابيتال السعودية

سيقنتشر سنتر، الدور الثاني

طريق الأمير تركي الأول، حي حطين

ص.ب. ٣٤١٧٧٧ الرياض ١١٣٢٣

المملكة العربية السعودية

هاتف: ٢٩٩٣٩٠٠ ١١ ٩٦٦٦+

فاكس: ٢٩٩٣٩٥٥ ١١ ٩٦٦٦+

الموقع الإلكتروني: www.emiratesnbdcapital.com.sa



## المستشار القانوني للمصدر

## المستشارون القانونيون

## شركة عبد العزيز بن إبراهيم العجلان وشركاه محامون ومستشارون قانونيون

رقم الهوية الاعتبارية لسجل المنشأة القانونية: ٧٠٠١٧٦٠٤٤١

مبنى العليان، برج ٢، الدور ٣

شارع الأحساء، الملز

ص.ب. ٦٩١٠٣

الرياض ١١٥٤٧

المملكة العربية السعودية

هاتف: ٨٩٠٠ ٢٦٥ ١١ ٩٦٦+

فاكس: ٨٩٩٩ ٢٦٥ ١١ ٩٦٦+

الموقع الإلكتروني: www.legal-advisors.com

البريد الإلكتروني: legal.advisors@legal-advisors.com

المستشارون  
القانونيونعبد العزيز العجلان وشركاه  
بالتعاون مع بيكر أند مكنتزي ليمتدالمستشار القانوني للمستشار المالي والمنسق الرئيسي ومدير الاككتاب ومديري سجل  
اككتاب المؤسسات ومتعهدي التغطية

## شركة ليثم آند واتكنز للمحاماة

طريق الملك فهد

أبراج التطوير - البرج الأول - الدور السابع

ص.ب. ١٧٤١١ الرياض ١١٤٨٤

المملكة العربية السعودية

هاتف: ٢٠٧٢٥٠٠ ١١ ٩٦٦+

فاكس: ٢٠٧٢٥٧٧ ١١ ٩٦٦+

الموقع الإلكتروني: www.lw.com

البريد الإلكتروني: projectgrain.lwteam@lw.com

## LATHAM &amp; WATKINS LLC

## المستشار للمساهمين البائعين

## شركة موليس اند كومباني السعودية المحدودة

برج الفيصلية - وحدة T15B - الدور الخامس عشر

الرياض ١١٤٦١

المملكة العربية السعودية

هاتف: ٨٢٧٨٣٠٠ ١١ ٩٦٦+

الموقع الإلكتروني: www.moelis.com

البريد الإلكتروني: Project\_\_Grain\_\_Ext@moelis.com

## Moelis

## مستشار العناية المهنية اللازمة المالي

### برايس ووترهاوس كوبرز (PwC) - محاسبون قانونيون



برج المملكة، الطابق ٢١

ص ب ٨٢٨٢

الرياض ١١٤٨٢

المملكة العربية السعودية

هاتف: +٩٦٦ ١١ ٢١١ ٠٤٠٠

فاكس: +٩٦٦ ١١ ٢١١ ٠٢٥٠

الموقع الإلكتروني: www.pwc.com.sa

البريد الإلكتروني: mer\_\_projectgrain@pwc.com

## مستشار دراسة السوق

### شركة يورومونيتور إنترناشيونال المحدودة



٦٠-٦١ شارع بريتون

لندن ECIM 5UX

المملكة المتحدة

هاتف: +٤٤ ٢٠ ٧٢٥١ ٨٠٢٤

فاكس: +٤٤ ٢٠ ٧٦٠٨ ٣١٤٩

الموقع الإلكتروني: www.euromonitor.com

البريد الإلكتروني: info@Euromonitor.com

## مراجع الحسابات للسنة المالية المنتهية في ٣١ ديسمبر ٢٠٢٠م

### شركة إرنست ويونغ للخدمات المهنية (مهنية ذات مسؤولية محدودة) (المعروفة سابقاً باسم شركة إرنست ويونغ وشركاهم (محاسبون قانونيون))



برج الفيصلية - الدور الرابع عشر

طريق الملك فهد

ص.ب. ٢٧٢٢

الرياض ١١٤٦١

المملكة العربية السعودية

هاتف: +٩٦٦ ١١ ٢١٥ ٩٨٩٨

فاكس: +٩٦٦ ١١ ٢٧٣ ٤٧٣٠

الموقع الإلكتروني: ey.com/mena

البريد الإلكتروني: ey.ksa@sa.ey.com

نبني عالمًا  
أفضل للعمل

## مراجع الحسابات للسنة المالية المنتهية في ٣١ ديسمبر ٢٠٢١م

## شركة الدار لتدقيق الحسابات عبدالله البصري وشركاه (عضو جرائنت ثورنتون الدولية)

شارع العليا العام - مجمع الموسى التجاري

البرج الرابع - الدور السابع

الرياض ١١٤٥١

المملكة العربية السعودية

ص.ب: ٢١٩٥

هاتف: +٩٦٦ ١١ ٤٦٣ ٠٦٨٠

فاكس: +٩٦٦ ١١ ٤٦٤ ٥٩٣٩

الموقع الإلكتروني: www.sa.gt.com

البريد الإلكتروني: infor@sa.gt.com

## الدار لتدقيق الحسابات

عبد الله البصري وشركاه

عضو جرائنت ثورنتون الدولية

موهبة النمو

جرائنت ثورنتون



## مراجع الحسابات للسنة المالية المنتهية في ٣١ ديسمبر ٢٠٢٢م والفترة المنتهية في ٣٠ يونيو ٢٠٢٣م

## شركة كي بي إم جي للاستشارات المهنية شركة مهنية مساهمة مغلقة

مركز زهران للأعمال

شارع الأمير سلطان

ص.ب. ٥٥٠٧٨

جدة ٢١٥٢٤

المملكة العربية السعودية

هاتف: +٩٦٦ ١٢٢٣٠٣٠٠٠

فاكس: +٩٦٦ ١٢٢٣٠٣١١١

الموقع الإلكتروني: www.kpmg.com.sa

البريد الإلكتروني: marketingsa@kpmg.com



تنويه: قدم جميع المستشارين ومراجعي الحسابات المستقلين المذكورين أعلاه موافقتهم الكتابية على نشر أسمائهم وشعاراتهم وعلى تضمين إفاداتهم أو تقاريرهم بالشكل والمضمون الواردين في هذه النشرة، ولم يتم أي منهم بسحب موافقته حتى تاريخ هذه النشرة. كما أن جميع هذه الجهات والعاملين فيها من ضمن فريق العمل القائم على تقديم خدمات للشركة أو أقاربهم لا يملكون أي أسهم في الشركة وليس لأي منهم مصلحة مهما كان نوعها في الشركة كما في تاريخ هذه النشرة بما قد يؤثر على استقلاليتهم.



## الجهات المستلمة

## مصرف الراجحي



طريق الملك فهد - حي المروج - برج مصرف الراجحي

الرياض ١١٤١١

المملكة العربية السعودية

هاتف: ٢٥١٥ ٨٢٨ (١١) ٩٦٦+

فاكس: ٢٧٩ ٨١٩٠ (١١) ٩٦٦+

الموقع الإلكتروني: [www.alrajhibank.com.sa](http://www.alrajhibank.com.sa)

البريد الإلكتروني: [contactcenter1@alrajhibank.com.sa](mailto:contactcenter1@alrajhibank.com.sa)

## البنك الأهلي السعودي



طريق الملك فهد - حي العتيق - مركز الملك عبدالله المالي

المملكة العربية السعودية

ص.ب: ٣٢٠٨ رقم الوحدة: ٧٧٨

هاتف: ٠٠٠١٠٠٠ (٩٢) ٩٦٦+

فاكس: ٤٠٦٠٠٥٢ (٩٢) ٩٦٦+

الموقع الإلكتروني: [www.alahli.com](http://www.alahli.com)

البريد الإلكتروني: [contactus@alahli.com](mailto:contactus@alahli.com)

## ملخص الطرح

يهدف هذا الملخص إلى تقديم نبذة مختصرة عن المعلومات الخاصة بالطرح الواردة في هذه النشرة. إلا أنه لا يتضمن جميع المعلومات التي قد تكون مهمة بالنسبة للمستثمرين المحتملين. لذلك، يجب قراءة هذا الملخص كمقدمة لهذه النشرة، وينبغي على من يرغب في الاكتتاب بأسهم الطرح مراجعة الإشعار المهم الوارد في الصفحة (أ) والقسم ٢- «عوامل المخاطرة» وجميع المعلومات الواردة في هذه النشرة بعناية قبل اتخاذ قراراً بالاكتتاب في أسهم الطرح، ويجب ألا يعتمد في اتخاذ قراره على هذه الملخص فقط. وعلى وجه الخصوص، فإنه من الضروري مراجعة ومراعاة ما ورد في «إشعار مهم» الوارد في الصفحة (أ) والقسم ٢- «عوامل المخاطرة» بعناية قبل اتخاذ قرار استثماري بالاكتتاب في أسهم الطرح.

شركة المطاحن الحديثة هي شركة مساهمة مغلقة سعودية بموجب السجل التجاري رقم ٤٠٣٠٤٩١٢٢ وتاريخ ٤٤٣/٠٦/٠٦هـ (الموافق ٢٠٢٢/٠١/٠٩م) الصادر من مدينة جدة في المملكة العربية السعودية وعنوانها ٢٧٨٠، محمد الطيب التونسي، الخالدية، ٦٢٢٨، وأسست الشركة بموجب القرار الوزاري رقم ق/١٣ الصادر بتاريخ ١٤٢٨/٠١/١١هـ (الموافق ٢٠١٦/١٠/١٢م). يبلغ رأس مال الشركة الحالي واحد وثمانين مليون وثمانمائة واثنين وثلاثين ألف (٨١,٨٢٢,٠٠٠) ريال سعودي مقسم إلى واحد وثمانين مليون وثمانمائة واثنين وثلاثين ألف (٨١,٨٢٢,٠٠٠) سهم عادي بقيمة اسمية مدفوعة بالكامل قدرها ريال (١) سعودي للسهم الواحد.

باشرت الشركة أعمالها في عام ١٩٧٢م كمجموعة من مطاحن القمح التابعة للهيئة العامة للأمن الغذائي، وقد تم تأسيس الهيئة العامة للأمن الغذائي بموجب المرسوم الملكي رقم م/١٤ وتاريخ ١٣٩٢/٠٢/٢٥هـ (الموافق ١٩٧٢/٠٥/٠٩م).

وبتاريخ ١٤٢٨/٠١/١١هـ (الموافق ٢٠١٦/١٠/١٢م)، صدر القرار الوزاري رقم ق/١٣ والقاضي بإعلان تأسيس شركة المطاحن الحديثة، وتم تأسيس الشركة في مدينة خميس مشيط تحت السجل التجاري رقم ٥٨٥٠٧٠٢٧٧هـ (الموافق ١٤٢٨/٠٢/١٠هـ) (الموافق ٢٠١٦/١١/١٠م) تحت اسم «شركة المطاحن الثالثة» كشركة شخص واحد مساهمة مغلقة بالكامل من قبل صندوق الاستثمارات العامة وذلك تنفيذاً للقرار الوزاري رقم ق/٢٢٨ بتاريخ ١٤٢٧/٠٩/٢٣هـ (الموافق ٢٠١٦/٠٦/٢٨م) والقاضي بتخصيص تأسيس الشركة، برأس مال قدره خمسمائة ألف (٥٠٠,٠٠٠) ريال سعودي، مقسم إلى خمسين ألف (٥٠,٠٠٠) سهم عادي بقيمة اسمية مدفوع منها مائة وخمسة وعشرين ألف (١٢٥,٠٠٠) ريال سعودي وقدرها عشرة (١٠) ريالات سعودية للسهم الواحد.

وبتاريخ ١٤٤١/٠٢/٠٣هـ (الموافق ٢٠١٩/١٠/٠٢م)، وافقت الجمعية العامة على زيادة رأس مال الشركة من خمسمائة ألف (٥٠٠,٠٠٠) ريال سعودي مقسم إلى خمسين ألف (٥٠,٠٠٠) سهم عادي إلى ثمانمائة وتسعة وتسعين مليون وستمائة وستة وستين ألف وخمسمائة وتسعين (٨٩٩,٦٦٦,٥٩٠) ريالاً سعودياً مقسم إلى تسعة وثمانين مليون وتسعمائة وستة وستين ألفاً وستمائة وتسعة وخمسين (٨٩٩,٦٦٦,٥٩٠) سهماً عادياً نقدياً بقيمة اسمية مدفوعة بالكامل قدرها عشرة (١٠) ريالات سعودية للسهم الواحد، من خلال تحويل مبلغ ثمانمائة وتسعة وتسعين مليون ومائة وستة وستين ألفاً وخمسمائة وتسعين (٨٩٩,٦٦٦,٥٩٠) ريالاً سعودياً من حساب «الاحتياطيات الأخرى» إلى حساب «رأس المال» وإصدار تسعة وثمانين مليون وتسعمائة وستة وستين ألفاً وستمائة وتسعة وخمسين (٨٩٩,٦٦٦,٥٩٠) سهماً، وتحويل مبلغ سبعة (٧) ريالات من حساب «الاحتياطيات الأخرى» إلى حساب «الأرباح المبقاة»، وتم اعتماد النظام الأساسي المعدل الصادر عن وزارة التجارة بتاريخ ١٤٤١/٠٥/١٢هـ (الموافق ٢٠٢٠/٠١/٠٧م).

اسم الشركة ووصفها  
وتأسيسها

وبتاريخ ١٤٤١/١٠/١٧هـ (الموافق ٢٠٢٠/٠٦/٠٩م)، وبموجب قرار مجلس الوزراء رقم ٦٢١، قام صندوق الاستثمارات العامة بنقل كامل أسهمه في الشركة والبالغ تسعة وثمانون مليون وتسعمائة وستة وستون ألفاً وستمائة وتسعة وخمسون (٨٩,٩٦٦,٦٥٩) سهماً عادياً بقيمة اسمية مدفوعة بالكامل قدرها عشرة (١٠) ريالات سعودية للسهم الواحد إلى المركز الوطني للتخصيص.

وبتاريخ ١٤٤٢/٠٥/١٦هـ (الموافق ٢٠٢٠/١٢/٣١م)، قام المركز الوطني للتخصيص بنقل كامل أسهمه في الشركة والبالغ تسعة وثمانون مليون وتسعمائة وستة وستون ألف وستمائة وتسعة وخمسون (٨٩,٩٦٦,٦٥٩) سهماً عادياً بقيمة اسمية مدفوعة بالكامل قدرها عشرة (١٠) ريالات سعودية للسهم الواحد إلى شركة مدى الفرير المحدودة، وذلك وفقاً لاتفاقية شراء أسهم بين المركز الوطني للتخصيص وشركة مدى الفرير المحدودة موقعة بتاريخ ١٤٤٢/٠١/٢٩هـ (الموافق ٢٠٢٠/٠٩/١٧م). وقام مساهمو الشركة بتأسيس شركة مدى الفرير المحدودة بتاريخ ١٤٤٢/٠١/٢٠هـ (الموافق ٢٠٢٠/٠٩/٠٨م) باعتبارها منشأة ذات غرض خاص بهدف تلبية إحدى متطلبات التخصيص، المتمثل في أن يتعهد كل مقدم عرض مؤهل بإنشاء كيان قانوني في المملكة للاستحواذ على شركة المطاحن الحديثة. ونجح مساهمي الشركة الحاليين بالاستحواذ عليها بعد كسبهم لمناقضة تنافسية حدثت في فترة تخصيص الشركة. واستحوذ المساهمين الحاليين للشركة عليها بعد إتمام اندماج شركة مدى الفرير المحدودة مع الشركة بسعر شراء بلغ قيمة ٨١٨ مليون ريال سعودي وبلغت تكلفة الصفقة (Transaction Cost) ٧٦ مليون ريال سعودي شامل رسوم الديون البنكية وحساب احتياطي لخدمة الدين قبل التمويل بالإضافة إلى تكاليف التطوير ورسوم النجاح. وتم تمويل ذلك الاستحواذ باستعمال الديون بنسبة ٨٠٪ من المبلغ والنقد بنسبة ٢٠٪ من المبلغ والذي يشمل قرض بقيمة ٧١٤,٨ مليون ريال سعودي من قبل بنك تجاري بسعر SAIBOR بالإضافة إلى الهامش المطبق وبموجب بعض الضمانات والتي تشمل على سبيل المثال لا الحصر، رهناً على أسهم الشركة وضماناً من قبل المساهمين لتغطية الدين وذلك حتى استيفاء مؤشرات أداء رئيسية محددة لمدة سنتين متتاليتين (حيث حصل مساهمو شركة مدى الفرير المحدودة على قرض بقيمة ٧١٤,٨ مليون ريال سعودي وقرض من المساهمين ما قيمته ١٦٥,٦ مليون ريال سعودي في شركة مدى الفرير المحدودة). وبلغ رأس مال شركة مدى الفرير المحدودة قبل اندماجها مع الشركة مائة ألف (١٠٠,٠٠٠) ريال سعودي مقسم إلى عشرة (١٠) أسهم بقيمة عشرة آلاف (١٠,٠٠٠) ريال سعودي للسهم الواحد، ومملوكة بنسبة ٥٠٪ لشركة مدى الدولية القابضة وبنسبة ٤٥٪ لشركة الفرير للأغذية و ٥٪ لشركة مساهمي.

وبتاريخ ١٤٤٣/٠٦/٠٦هـ (الموافق ٢٠٢٢/٠١/٠٩م)، تم تغيير المقر الرئيسي للشركة من مدينة خميس مشيط إلى مدينة جدة، وإصدار السجل التجاري رقم ٤٠٣٠٤٩١٢٢ وتاريخ ٤٤٣/٠٦/٠٦هـ (الموافق ٢٠٢٢/٠١/٠٩م) من مدينة جدة.

وبتاريخ ٢٩/٠٣/١٤٤٣هـ (الموافق ٠٤/١١/٢٠٢١م)، وافقت الجمعية العامة على اندماج الشركة مع شركة مدى الغرير المحدودة، وهي شركة ذات مسؤولية محدودة مقيدة بالسجل التجاري رقم ١٠١٠٦٥٢١٨٣ وتاريخ ٢٠/١/١٤٤٢هـ (الموافق ٠٨/٠٩/٢٠٢٠م) بكامل ما لها من موجودات وحقوق وما عليها من خصوم والتزامات، باعتبارها شركة مندمجة في شركة المطاحن الحديثة وباعتبار الشركة هي الشركة الدامجة، بحيث أصبح هيكل الملكية الجديد للشركة كالتالي: شركة مدى الدولية القابضة (٥٠٪) وشركة الغرير للأغذية (٤٥٪) وشركة مسافي (٥٪)، وتم اعتماد النظام الأساسي المعدل الصادر عن وزارة التجارة بتاريخ ١٧/٠٦/١٤٤٣هـ (الموافق ٢٠/١/٢٠٢٢م). ومن الجدير بالذكر أنه تم تأسيس شركة مدى الغرير المحدودة باعتبارها منشأة ذات غرض خاص بهدف تلبية إحدى متطلبات التخصيص، المتمثل في أن يتعهد كل مقدم عرض مؤهل بإنشاء كيان قانوني في المملكة للاستحواذ على شركة المطاحن الحديثة.

وبتاريخ ١٨/٠٩/١٤٤٣هـ (الموافق ١٩/٠٤/٢٠٢٢م)، وافقت الجمعية العامة على زيادة رأس مال الشركة من ثمانمائة وتسعة وتسعين مليون وستمائة وستة وستين ألفاً وخمسمائة وتسعين (٨٩٩,٦٦٦,٥٩٠) ريالاً سعودياً مقسماً إلى تسعة وثمانين مليوناً وتسعمائة وستة وستين ألفاً وستمائة وتسعة وخمسين (٨٩,٩٦٦,٦٥٩) سهماً عادياً بقيمة اسمية مدفوعة بالكامل قدرها عشرة (١٠) ريالات سعودية للسهم الواحد، إلى ثمانمائة وتسعة وتسعين مليون وستمائة وستة وستين ألفاً وستمائة (٨٩٩,٦٦٦,٦٠٠) ريالاً سعودياً مقسماً إلى تسعة وثمانين مليوناً وتسعمائة وستة وستين ألفاً وستمائة وستين (٨٩,٩٦٦,٦٦٠) سهماً عادياً بقيمة اسمية مدفوعة بالكامل قدرها عشرة (١٠) ريالات سعودية للسهم الواحد، من خلال إيداع بنكي وإصدار سهم واحد جديد لشركة مدى الدولية القابضة، كما تم تغيير اسم الشركة من «شركة المطاحن الثالثة» إلى «شركة المطاحن الحديثة للمنتجات الغذائية»، وتم اعتماد النظام الأساسي المعدل الصادر عن وزارة التجارة بتاريخ ٠٨/١١/١٤٤٣هـ (الموافق ٠٧/٠٦/٢٠٢٢م).

#### اسم الشركة ووصفها وتأسيسها

وبتاريخ ٢٤/٠٣/١٤٤٤هـ (الموافق ٢٠/١٠/٢٠٢٢م)، وافقت الجمعية العامة على تخفيض رأس مال الشركة من ثمانمائة وتسعة وتسعين مليون وستمائة وستة وستين ألفاً وستمائة (٨٩٩,٦٦٦,٦٠٠) ريالاً سعودياً مقسماً إلى تسعة وثمانين مليوناً وتسعمائة وستة وستين ألفاً وستمائة وستين (٨٩,٩٦٦,٦٦٠) سهماً عادياً، إلى واحد وثمانين مليوناً وثمانمائة واثنين وثلاثين ألفاً (٨١,٨٣٢,٠٠٠) ريالاً سعودياً، مقسماً إلى ثمانية ملايين ومائة وثلاثة وثمانين ألفاً ومائتين (٨١,٨٣٢,٠٠٠) سهم عادياً بقيمة اسمية مدفوعة بالكامل قدرها عشرة (١٠) ريالات سعودية للسهم الواحد، من خلال إلغاء الأسهم الممثلة لهذا التخفيض، من خلال شطب العجز الناتج عن اندماج الشركة مع شركة مدى الغرير المحدودة والبالغ ثمانمائة وسبعة عشر مليوناً وثمانمائة وخمسة وثلاثون ألفاً وأربعة وستون (٨١٧,٨٣٥,٠٦٤) ريالاً سعودياً بعد تعديل مبلغ أربعمائة وأربعة وستين (٤٦٤) ريالاً سعودياً من حساب الأرباح المبقاة لإزالة تأثير كسور الأسهم ليصبح المبلغ الإجمالي لعجز الاندماج المعدل والذي تم شطبه هو ثمانمائة وسبعة عشر مليوناً وثمانمائة وأربعة وثلاثين ألفاً وستمائة (٨١٧,٨٣٤,٦٠٠) ريالاً سعودياً، وتم اعتماد النظام الأساسي المعدل الصادر عن وزارة التجارة بتاريخ ٢٢/٠٤/١٤٤٤هـ (الموافق ١٦/١١/٢٠٢٢م).

وبتاريخ ١٩/٠٣/١٤٤٥هـ (الموافق ٠٤/١٠/٢٠٢٣م)، وافقت الجمعية العامة غير العادية على تخفيض القيمة الاسمية لأسهم الشركة من عشرة (١٠) ريالات سعودية إلى ريال (١) سعودي من خلال تقسيم السهم الواحد إلى عشرة أسهم، حيث أصبح رأس مال الشركة واحد وثمانين مليوناً وثمانمائة واثنين وثلاثين ألفاً (٨١,٨٣٢,٠٠٠) ريالاً سعودياً مقسماً إلى واحد وثمانين مليوناً وثمانمائة واثنين وثلاثين ألفاً (٨١,٨٣٢,٠٠٠) سهم عادياً بقيمة اسمية مدفوعة بالكامل قدرها ريال (١) سعودي للسهم الواحد.

(للمزيد من المعلومات، يرجى مراجعة القسم ٤-٦ «نظرة عامة على الشركة ونمو رأسمالها» من هذه النشرة).

تتمثل أنشطة الشركة وفقاً لنظامها الأساسي بمزاولة وتنفيذ الأغراض التالية:

- ١- زراعة الحبوب (باستثناء الأرز)، والمحاصيل البقولية والبذور الزيتية
- ٢- صنع منتجات طواحين الحبوب
- ٣- صنع الأعلاف الحيوانية المحضرة
- ٤- صنع منتجات الأغذية الأخرى غير المصنفة في موضع آخر
- ٥- صنع منتجات المخابز
- ٦- تجارة المواد الخام الزراعية والحيوانات الحية بالجملة
- ٧- بيع الأغذية والمشروبات والتبغ بالجملة
- ٨- البيع بالتجزئة في المتاجر غير المتخصصة التي تبيع الأطعمة والمشروبات والتبغ أساساً
- ٩- بيع الأغذية بالتجزئة في المتاجر المتخصصة
- ١٠- بيع البضائع الجديدة الأخرى بالتجزئة في متاجر متخصصة
- ١١- التخزين

#### أنشطة الشركة

- ١٢- نقل البضائع بالسكك الحديدية
  - ١٣- النقل البري للبضائع
- كما تتمثل أنشطة الشركة وفقاً لسجلها التجاري بمزاولة وتنفيذ الأغراض التالية:

- ١- تعبئة وطحن القمح
- ٢- تعبئة وطحن الشعير
- ٣- صناعة الأعلاف المركزة للحيوانات
- ٤- البيع بالجملة للشعير
- ٥- البيع بالجملة لمنتجات المخابز
- ٦- البيع بالتجزئة للشعير
- ٧- النقل البري للبضائع

ويتمثل النشاط الحالي للشركة في إنتاج منتجات الدقيق ومشتقاته والأعلاف الحيوانية والنخالة الحيوانية وتعبئتها وبيعها.

يوضح الجدول أدناه اسم المساهمين الكبار ونسب ملكيتهم في الشركة قبل وبعد الطرح.

**الجدول (٢٠١): المساهمون الكبار ونسب ملكيتهم في الشركة قبل وبعد الطرح**

اسم المساهم	قبل الطرح		بعد الطرح	
	عدد الأسهم	القيمة الاسمية (ريال سعودي)	نسبة الملكية المباشرة	نسبة الملكية المباشرة
شركة مدى الدولية القابضة	٤٠,٩١٦,٠٠٠	٤٠,٩١٦,٠٠٠	٥٠%	٢٨,٢٣٢,٠٤٠
شركة الغرير للأغذية	٣٦,٨٢٤,٤٠٠	٣٦,٨٢٤,٤٠٠	٤٥%	٢٥,٤٠٨,٨٣٦
شركة مسافي	٤,٠٩١,٦٠٠	٤,٠٩١,٦٠٠	٥%	٢,٨٢٣,٢٠٤
أسهم الخزينة*	-	-	-	٨١٨,٣٢٠
الجمهور	-	-	-	٢٤,٥٤٩,٦٠٠
<b>المجموع</b>	<b>٨١,٨٣٢,٠٠٠</b>	<b>٨١,٨٣٢,٠٠٠</b>	<b>١٠٠%</b>	<b>٨١,٨٣٢,٠٠٠</b>

المساهمون الكبار وعدد أسهمهم ونسب ملكيتهم قبل الطرح وبعده

\*ستمتلك الشركة ٨١٨,٣٢٠ سهم خزينة بعد الطرح، من خلال شراء ٦٨٧,٢٨٩ سهماً (تمثل ٨٤٪ من أسهم الخزينة) على أساس سعر الطرح النهائي ومنحة ١٣٠,٩٣١ سهماً (تمثل ١٦٪ من أسهم الخزينة) من المساهمين البائعين، وذلك بالتزامن مع إتمام عملية الطرح لاستخدامها في إطار برنامج أسهم موظفي الشركة، وللمزيد من التفاصيل، الرجاء مراجعة القسم ٥-٨ («أسهم الموظفين»).  
المصدر: الشركة

رأس مال الشركة	واحد وثمانون مليون وثمانمائة واثنان وثلاثون ألف (٨١,٨٣٢,٠٠٠) ريال سعودي.
إجمالي عدد الأسهم المصدرة	واحد وثمانون مليون وثمانمائة واثنان وثلاثون ألف (٨١,٨٣٢,٠٠٠) سهم عادي مدفوعة القيمة بالكامل.
الطرح	سيكون الطرح للاكتتاب العام في أسهم الشركة لعدد أربعة وعشرين مليون وخمسمائة وتسعة وأربعين ألف وستمائة (٢٤,٥٤٩,٦٠٠) سهم عادي، بقيمة اسمية مدفوعة بالكامل قدرها ريال (١) سعودي للسهم الواحد، وبسعر طرح قدره ٤٨ ريال سعودي للسهم الواحد، ويمثل إجمالي أسهم الطرح ما نسبته ٣٠٪ من رأس مال الشركة.
إجمالي عدد أسهم الطرح	أربعة وعشرين مليون وخمسمائة وتسعة وأربعين ألف وستمائة (٢٤,٥٤٩,٦٠٠) سهم عادي.
القيمة الاسمية للسهم	ريال (١) سعودي للسهم الواحد.
نسبة أسهم الطرح من رأس مال الشركة	تمثل أسهم الطرح ٣٠٪ من رأس مال الشركة.
سعر الطرح	ثمانية و أربعون (٤٨) ريال سعودي للسهم الواحد.
إجمالي قيمة الطرح	مليار و مائة و ثمانية و سبعون مليون و ثلاثة مائة و ثمانون ألف و ثمانية مائة (١,١٧٨,٣٨٠,٨٠٠) ريال سعودي.
استخدام متحصلات الطرح	سوف يتم توزيع صافي متحصلات الطرح البالغة حوالي ١,١٣٤,٣٨٠,٨٠٠ ريال سعودي (بعد خصم مصاريف الطرح المقدره بمبلغ ٤٤,٠٠٠,٠٠٠ ريال سعودي) على المساهمين البائعين بالتناسب مع عدد أسهم الطرح التي سيتم بيعها من قبل كل منهم، كما أنه لن تحصل الشركة على أي جزء من متحصلات الطرح (للمزيد من المعلومات، يرجى مراجعة القسم ٨- («استخدام متحصلات الطرح»)) من هذه النشرة).
عدد أسهم الطرح المتعهد بتغطيتها	أربعة وعشرون مليوناً وخمسمائة وتسعة وأربعون ألفاً وستمائة (٢٤,٥٤٩,٦٠٠) سهم عادي.
قيمة الطرح المتعهد بتغطيته	مليار و مائة و ثمانية و سبعون مليون و ثلاثة مائة و ثمانون ألف و ثمانية مائة (١,١٧٨,٣٨٠,٨٠٠) ريال سعودي

<p>يقتصر الاكتتاب في أسهم الطرح على:</p> <p><b>الشريحة (أ) الفئات المشاركة:</b> تشمل هذه الشريحة الفئات التي يحق لها المشاركة في بناء سجل الأوامر وفقاً لتعليمات بناء سجل الأوامر. ويبلغ عدد أسهم الطرح التي سيتم تخصيصها للفئات المشاركة التي تشارك فعلياً في عملية بناء سجل الأوامر أربعة وعشرين مليوناً وخمسمائة وتسعة وأربعين ألفاً وستمائة (٢٤,٥٤٩,٦٠٠) سهم عادي من أسهم الطرح تمثل ما نسبته ١٠٠٪ من إجمالي أسهم الطرح. في حال وجود طلب كافي من قبل المكتتبين الأفراد (المعرفين بالشريحة «ب» أدناه، يحق للمستشار المالي تخفيض عدد أسهم الطرح المخصصة للفئات المشاركة إلى اثنين وعشرين مليوناً وأربعة وتسعين ألفاً وستمائة وأربعين (٢٢,٠٩٤,٦٤٠) سهماً عادياً كحد أدنى، لتمثل ما نسبته من ٩٠٪ إجمالي أسهم الطرح.</p> <p><b>الشريحة (ب) المكتتبون الأفراد:</b> تشمل هذه الشريحة الأشخاص السعوديين الطبيعيين، بما في ذلك المرأة السعودية المطلقة أو الأرملة التي لها أولاد قصر من زوج غير سعودي حيث يحق لها أن تكتتب باسمها وبأسماء أولادها القصر لصالحها شريطة أن تقدم ما يثبت أنها مطلقة أو أرملة وما يثبت أمومتها للأولاد القصر، بالإضافة إلى أي شخص طبيعي غير سعودي مقيم أو من مواطني دول مجلس التعاون الخليجي العربي ممن لديهم حساب بنكي لدى إحدى الجهات المستلمة ويحق لهم فتح حساب استثماري مع مؤسسة سوق مالية. ويعد لاغياً اكتتاب من اكتتب باسم مطلقة، وإذا ثبت القيام بعملية من هذا النوع فسيطبق النظام يحق مقدم الطلب. وفي حال تم الاكتتاب مرتين يعتبر الاكتتاب الثاني لاغياً ويتم أخذ الأول فقط بالاعتبار. وسوف يخصص للمكتتبين الأفراد بعد أقصى مليونين وأربعمائة وأربعة وخمسين ألفاً وتسعمائة وستين (٢,٤٥٤,٩٦٠) سهماً عادياً والتي تمثل ما نسبته ١٠٪ من أسهم الطرح. وفي حال عدم اكتتاب المكتتبين الأفراد بكامل الأسهم المخصصة لهم، يحق لمدير الاكتتاب تخفيض عدد الأسهم المخصصة للمكتتبين الأفراد لتتناسب مع عدد الأسهم التي تم الاكتتاب بها من قبلهم.</p>	<p>فئات المستثمرين المستهدفين</p>
<p>إجمالي عدد أسهم الطرح لكل فئة من فئات المستثمرين المستهدفين</p>	
<p>أربعة وعشرين مليوناً وخمسمائة وتسعة وأربعين ألفاً وستمائة (٢٤,٥٤٩,٦٠٠) سهم عادي تمثل ١٠٠٪ من إجمالي أسهم الطرح. علماً بأنه في حال وجود طلب كاف من قبل المكتتبين الأفراد، يحق للمستشار المالي، بالتنسيق مع الشركة، تخفيض عدد الأسهم المخصصة للفئات المشاركة حتى اثنين وعشرين مليوناً وأربعة وتسعين ألفاً وستمائة وأربعين (٢٢,٠٩٤,٦٤٠) سهماً عادياً، على حد أدنى، تمثل ٩٠٪ من إجمالي أسهم الطرح.</p>	<p>عدد الأسهم المطروحة للفئات المشاركة</p>
<p>مليونين وأربعمائة وأربعة وخمسين ألفاً وتسعمائة وستين (٢,٤٥٤,٩٦٠) سهماً، كحد أقصى، تمثل ١٠٪ من إجمالي أسهم الطرح. وفي حال عدم اكتتاب المكتتبين الأفراد بكامل عدد الأسهم المخصصة لهم يحق لمدير الاكتتاب تخفيض عدد الأسهم المخصصة لهم لتتناسب مع عدد الأسهم التي تم الاكتتاب بها من قبلهم.</p>	<p>عدد الأسهم المطروحة للمكتتبين الأفراد</p>
<p>طريقة الاكتتاب لكل فئة من فئات المستثمرين المستهدفين</p>	
<p>يحق للفئات المشاركة التقدم بطلب للاكتتاب، وسوف يوفر مدير الاكتتاب استمارة الطلب للمستثمرين من الفئات المشاركة أثناء عملية بناء سجل الأوامر. وبعد التخصيص المبدئي سيقوم مدير الاكتتاب بتوفير استمارة طلب الاكتتاب ونموذج الاكتتاب للفئات المشاركة والتي عليهم تعبئتها وفقاً للتعليمات المبينة في القسم ١٧- («شروط وأحكام الاكتتاب») من هذه النشرة.</p>	<p>طريقة الاكتتاب للفئات المشاركة</p>
<p>سيتم توفير نماذج طلب الاكتتاب للمكتتبين الأفراد خلال فترة الطرح من قبل إحدى الجهات المستلمة. ويجب تعبئة نماذج طلب الاكتتاب للمكتتبين الأفراد وفقاً للتعليمات المبينة في القسم ١٧- («شروط وأحكام الاكتتاب») من هذه النشرة. بإمكان المكتتبين الأفراد الذين اشتركوا في إحدى الاكتتابات التي جرت مؤخراً في المملكة الاكتتاب عن طريق الانترنت أو الهاتف البنكي أو أجهزة الصراف الآلي (ATM) التابعة للجهات المستلمة التي تقدم أي من تلك الخدمات شريطة أن (أ) يكون لدى المكتتب حساب لدى إحدى الجهات المستلمة التي تقدم مثل هذه الخدمات، و(ب) ألا يكون قد طرأ أي تغيير على المعلومات الشخصية أو المعلومات الخاصة بالمكتتب الفرد منذ اكتتابه في آخر طرح عام أولي.</p>	<p>طريقة الاكتتاب للمكتتبين الأفراد</p>
<p>الحد الأدنى لعدد الأسهم التي يمكن الاكتتاب فيها لكل فئة من فئات المستثمرين المستهدفين</p>	
<p>خمسون ألف (٥٠,٠٠٠) سهم.</p>	<p>الحد الأدنى لاكتتاب الفئات المشاركة</p>
<p>عشرة (١٠) أسهم.</p>	<p>الحد الأدنى لاكتتاب المكتتبين الأفراد</p>
<p>قيمة الحد الأدنى لعدد الأسهم التي يمكن الاكتتاب فيها لكل فئة من فئات المستثمرين المستهدفين</p>	
<p>إثنان مليون و أربعة مائة ألف (٢,٤٠٠,٠٠٠) ريال سعودي.</p>	<p>قيمة الحد الأدنى لاكتتاب الفئات المشاركة</p>
<p>أربعة مائة و ثمانون (٤٨٠) ريال سعودي.</p>	<p>قيمة الحد الأدنى لاكتتاب المكتتبين الأفراد</p>
<p>الحد الأقصى لعدد الأسهم التي يمكن الاكتتاب فيها لكل فئة من فئات المستثمرين المستهدفين</p>	
<p>أربعة ملايين وواحد وتسعون ألفاً وخمسمائة وتسعة وتسعون (٤,٠٩١,٥٩٩) سهماً. وفيما يتعلق بالصناديق العامة فقط، بما لا يتجاوز الحد الأقصى لكل صندوق عام مشارك والذي يتم تحديده وفقاً لتعليمات بناء سجل الأوامر.</p>	<p>الحد الأقصى لاكتتاب الفئات المشاركة</p>
<p>مئتان وخمسون ألف (٢٥٠,٠٠٠) سهم.</p>	<p>الحد الأقصى لاكتتاب المكتتبين الأفراد</p>



قيمة الحد الأقصى لعدد الأسهم التي يمكن الاكتتاب فيها لكل فئة من فئات المستثمرين المستهدفين	
قيمة الحد الأقصى للاكتتاب الفئات المشاركة	مائة وستة وتسعون مليون و ثلاثة مائة وستة وتسعون ألف و سبعة مائة و إثنان و خمسون (١٩٦,٣٩٦,٧٥٢) ريال سعودي.
قيمة الحد الأقصى للاكتتاب المكتتبين الأفراد	إثنا عشر مليون (١٢,٠٠٠,٠٠٠) ريال سعودي.
طريقة التخصيص ورد الفائض لكل فئة من فئات المستثمرين المستهدفين	
تخصيص أسهم الطرح للفئات المشاركة	سيتم تخصيص أسهم الطرح بشكل نهائي للفئات المشاركة عن طريق مدير الاكتتاب بعد إتمام عملية اكتتاب الأفراد. ويبلغ عدد أسهم الطرح التي سيتم تخصيصها للفئات المشاركة بشكل مبدئي أربعة وعشرين مليوناً وخمسمائة وتسعة وأربعين ألفاً وستمائة (٢٤,٥٤٩,٦٠٠) سهم تمثل نسبة ١٠٠٪ من إجمالي عدد أسهم الطرح، علماً بأنه في حال وجود طلب كاف من قبل المكتتبين الأفراد على الاكتتاب في أسهم الطرح، يحق للمستشار المالي تخفيض عدد الأسهم المخصصة للفئات المشاركة إلى اثنين وعشرين مليوناً وأربعة وتسعين ألفاً وستمائة وأربعين (٢٢,٠٩٤,٦٤٠) سهماً عادياً كحد أدنى تمثل نسبة ٩٠٪ من إجمالي أسهم الطرح بعد إتمام عملية اكتتاب الأفراد. وبشكل مبدئي، سيتم تخصيص ٧,٣٦٩,٤٥١ سهم لفئة الصناديق العامة تمثل ما نسبته ٣٠٪ من إجمالي عدد أسهم الطرح، علماً بأنه في حال وجود طلب كاف من قبل المكتتبين الأفراد على الإكتتاب في أسهم الطرح، يحق لمدير الإكتتاب تخفيض عدد الأسهم المخصصة للصناديق العامة إلى ٦,٦٢٢,٥٠٦ سهم عادي كحد أدنى تمثل نسبة ٢٧٪ من إجمالي عدد أسهم الطرح بعد إتمام عملية اكتتاب الأفراد.
تخصيص أسهم الطرح للمكتتبين الأفراد	يتوقع أن يتم الانتهاء من تخصيص أسهم الطرح للمكتتبين الأفراد في موعد أقصاه يوم الثلاثاء ١٤٤٥/٠٩/٠٢هـ (الموافق ٢٠٢٤/٠٣/١٢م) علماً بأن الحد الأدنى للتخصيص لكل مكتتب فرد هو عشرة (١٠) أسهم، كما أن الحد الأقصى لكل مكتتب فرد هو مائتان وخمسون ألف (٢٥٠,٠٠٠) سهماً، وسيتم تخصيص ما يتبقى من أسهم الطرح، إن وجدت، على أساس تناسبي بناءً على نسبة ما طلبه كل مكتتب إلى إجمالي الأسهم المطلوب الاكتتاب فيها. وفي حال تجاوز عدد المكتتبين الأفراد ثمانمائة وثمانية عشر ألفاً وثلاثمائة وعشرون (٨١٨,٣٢٠) مكتتب، فلا تضمن الشركة الحد الأدنى للتخصيص وسيتم التخصيص وفقاً لما تحدده الشركة والمستشار المالي.
رد فائض أموال الاكتتاب	سوف يتم إعادة فائض الاكتتاب، إن وجد، للمكتتبين من دون أي عمولات أو استقطاعات من مدير الاكتتاب أو الجهات المستلمة. وسوف يتم الإعلان عن عملية التخصيص النهائي يوم الثلاثاء ١٤٤٥/٠٩/٠٢هـ (الموافق ٢٠٢٤/٠٣/١٢م) ورد فائض الاكتتاب، إن وجد، في موعد أقصاه يوم الإثنين ١٤٤٥/٠٩/٠٨هـ الموافق (٢٠٢٤/٠٣/١٨م). للمزيد من المعلومات، يرجى مراجعة الصفحة (ق) «التواريخ المهمة وإجراءات الاكتتاب» والقسم ١٧- «شروط وأحكام الاكتتاب» من هذه النشرة.
فترة الطرح	تبدأ فترة الطرح في يوم الثلاثاء ١٤٤٥/٠٨/٢٤هـ (الموافق ٢٠٢٤/٠٣/٠٥م) وتستمر لمدة يومين شاملة آخر يوم لإغلاق الاكتتاب لينتهي بنهاية يوم الأربعاء ١٤٤٥/٠٨/٢٥هـ (الموافق ٢٠٢٤/٠٣/٠٦م).
توزيع الأرباح	تستحق أسهم الطرح نصيبها من أية أرباح تعلن عنها الشركة وتدفعها اعتباراً من تاريخ نشرة الإصدار هذه والسنوات المالية التي تليها. (للمزيد من المعلومات، يرجى مراجعة القسم ٧- «سياسة توزيع الأرباح») من هذه النشرة.
حقوق التصويت	جميع أسهم الشركة أسهم عادية من فئة واحدة، ولا تخول الأسهم ممارسة أي حقوق تصويت تفضيلية، حيث يعطي كل سهم حامله الحق في صوت واحد، ويحق لكل مساهم حضور اجتماعات الجمعية العامة للشركة والتصويت فيها، ويجوز للمساهم تفويض مساهم آخر من غير أعضاء مجلس إدارة الشركة لينوب عنه في حضور اجتماعات الجمعية العامة (للمزيد من المعلومات، يرجى مراجعة القسم ١٢-١٤ «حقوق حملة الأسهم») من هذه النشرة.
القيود المفروضة على الأسهم (فترة الحظر)	من تاريخ بدء تداول الأسهم في السوق المالية السعودية، لا يحق للمساهمين الكبار المذكورين في الصفحة (س) من هذه النشرة التصرف في أسهمهم دون الحصول على موافقة الهيئة العامة للأمن الغذائي وهيئة السوق المالية، مع مراعاة الحصول على أي موافقات مطلوبة من الجهات الحكومية المعنية الأخرى، وتخضع الأسهم أيضاً للقيود العامة المطبقة على الأسهم المدرجة في المملكة.
إدراج الأسهم وتداولها	بعد الطرح، يجب على المساهمين الحاليين الحفاظ على نسبة ملكية لا تقل عن ٥١٪ من كامل أسهمهم في الشركة (بشكل مباشر أو غير مباشر) طوال مدة سريان وثيقة التمويل بين الشركة ومصرف الإنماء (للمزيد من المعلومات، يرجى مراجعة القسم ١٢-٨ «التسهيلات الائتمانية والقروض») من هذه النشرة.
عوامل المخاطرة	بالإضافة إلى ذلك، يحظر على الشركة إدراج أسهم من فئة أسهم الطرح نفسها لمدة ستة (٦) أشهر ابتداء من تاريخ بدء تداول أسهم الطرح في السوق. وتخضع الأسهم أيضاً للقيود العامة المطبقة على الأسهم المدرجة في المملكة.
	لم يسبق إدراج أسهم الشركة سواء داخل المملكة أو خارجها قبل الطرح. وقد تقدمت الشركة للهيئة بطلب تسجيل الأسهم وطرحها وفقاً لقواعد طرح الأوراق المالية والالتزامات المستمرة، وتقدمت إلى السوق بطلب الإدراج وفقاً لقواعد الإدراج. وقد تم الحصول على كافة الموافقات ذات العلاقة واللائمة للقيام بعملية الطرح. وقد تم استيفاء كافة المستندات المؤيدة التي طلبتها الهيئة وتداول وتم الاستيفاء بالمطلوبات كافة بما فيها متطلبات إدراج الشركة في السوق، وتم الحصول على جميع الموافقات المتعلقة بعملية الطرح. ومن المتوقع أن يبدأ تداول الأسهم في السوق بعد الانتهاء من عملية تخصيص الأسهم بفترة وجيزة.
	هناك مخاطر معينة تتعلق بالاستثمار في أسهم الطرح. ويمكن تصنيف تلك المخاطر بشكل عام إلى: (أ) المخاطر المتعلقة بالشركة وعملياتها، (ب) المخاطر المتعلقة بالسوق، (ج) المخاطر المتعلقة بالأسهم، وقد تم استعراض هذه المخاطر في القسم ٢٠- «عوامل المخاطرة» من هذه النشرة و «الإشعار المهم» في مقدمة النشرة، ويجب دراستها بعناية قبل اتخاذ قرار بالاستثمار في الأسهم المطروحة للاكتتاب.

٢ حيث (١) يجب على كبار المساهمين عدم التصرف في أسهمهم خلال الأشهر الستة (٦) التالية لتاريخ بدء تداول الأسهم في السوق المالية السعودية وفقاً لأحكام قواعد طرح الأوراق المالية والالتزامات المستمرة، كما أنه (٢) وفقاً لأحكام ترخيص الهيئة العامة للأمن الغذائي الخاصة بالشركة، لا يجوز للشركة إجراء أي تغيير مباشر في ملكية الشركة أو أي تغيير في السيطرة لدى ملاك أو مساهمي الشركة المالكين (سواء بشكل مباشر أم غير مباشر) لأكثر من ٥٪ من أسهم الشركة، إلا بعد الحصول على موافقة الهيئة العامة للأمن الغذائي. وتجدر الإشارة إلى أنه ينبغي الحصول على موافقة هيئة السوق المالية لرفع هذا القيد.

<p>سوف يتحمل المساهمون البائعون جميع المصاريف والتكاليف المتعلقة بالطرح والتي تقدر بمبلغ أربع وأربعين مليون (٤٤,٠٠٠,٠٠٠) ريال سعودي، وسيتم خصم هذه التكاليف من متحصلات الطرح التي سيتم توزيعها على المساهمين البائعين بالتناسب مع عدد أسهم الطرح التي سيتم بيعها من قبل كل منهم، وتشمل هذه المصاريف أتعاب المستشار المالي، وأتعاب متعهدي التغطية، والمستشار القانوني للمصدر، ومستشار العناية المهنية المالية ورأس المال العامل ومراجع الحسابات، ومستشار دراسة السوق وغيرهم، إضافة إلى أتعاب الجهات المستلمة، ومصاريف التسويق والطباعة والتوزيع وغيرها من المصاريف ذات العلاقة.</p>	<p>مصاريف الطرح</p>
<p>شركة إتش إس بي سي العربية السعودية مبنى إتش إس بي سي ٧٢٦٧ شارع العليا، حي المروج الرياض ٢٢٥٥-١٢٢٨٣ المملكة العربية السعودية هاتف: +٩٦٦ ٩٢٠٠٥٩٢٠ فاكس: +٩٦٦١١٢٩٩٢٣٨٥ الموقع الإلكتروني: www.hsbcSaudi.com البريد الإلكتروني: MMC.IPO@hsbcSaudi.com</p>	<p>المستشار المالي ومدير الاكتتاب</p>
<p>شركة إتش إس بي سي العربية السعودية مبنى إتش إس بي سي ٧٢٦٧ شارع العليا، حي المروج الرياض ٢٢٥٥-١٢٢٨٣ المملكة العربية السعودية هاتف: +٩٦٦ ٩٢٠٠٥٩٢٠ فاكس: +٩٦٦١١٢٩٩٢٣٨٥ الموقع الإلكتروني: www.hsbcSaudi.com البريد الإلكتروني: MMC.IPO@hsbcSaudi.com</p>	<p>متعهدي التغطية</p>
<p>شركة الإمارات دبي الوطنية كابيتال السعودية سيقتنشر سنتر، الدور الثاني طريق الأمير تركي الأول حي حطين ص.ب ٣٤١٧٧٧ الرياض ١١٣٣٣ المملكة العربية السعودية هاتف: +٩٦٦ ١١ ٢٩٩٢٣٩٠٠ فاكس: +٩٦٦ ١١ ٢٩٩٢٣٩٥٥ الموقع الإلكتروني: www.emiratesnbdcapital.com.sa</p>	

تنويه: يجب دراسة القسم «إشعار مهم» في الصفحة (أ) والقسم ٢- «عوامل المخاطرة» من هذه النشرة بعناية تامة قبل اتخاذ أي قرار يتعلق بالاستثمار في أسهم الطرح بموجب هذه النشرة.

## التواريخ المهمة وإجراءات الاكتتاب

## الجدول (٣-١): الجدول الزمني المتوقع للطرح

التاريخ	الجدول الزمني المتوقع للطرح
فترة مدتها سبعة أيام تبدأ من يوم الخميس بتاريخ ١٤٤٥/٠٨/٠٥ الموافق ٢٠٢٤/٠٢/١٥ (م)، وتنتهي الساعة ٤:٠٠ عصراً يوم الأربعاء ١٤٤٥/٠٨/١١ الموافق ٢٠٢٤/٠٢/٢١ (م).	فترة تسجيل الطلبات للفئات المشاركة وعملية بناء سجل الأوامر
تبدأ فترة الطرح في يوم الثلاثاء ١٤٤٥/٠٨/٢٤ الموافق ٢٠٢٤/٠٣/٠٥ (م) وتستمر لمدة يومين شاملة آخر يوم لإغلاق الاكتتاب لينتهي بنهاية يوم الأربعاء ١٤٤٥/٠٨/٢٥ الموافق ٢٠٢٤/٠٣/٠٦ (م).	فترة اكتتاب الأفراد
يوم الجمعة ١٤٤٥/٠٨/٢٠ الموافق ٢٠٢٤/٠٣/٠١ (م).	آخر موعد لتقديم نماذج طلبات اكتتاب الفئات المشاركة بناءً على عدد الأسهم التي تم تخصيصها مبدئياً لكل منهم
يوم الأربعاء ١٤٤٥/٠٨/٢٥ الموافق ٢٠٢٤/٠٣/٠٦ (م).	آخر موعد لتقديم نماذج طلب اكتتاب الأفراد وسداد قيمة الاكتتاب للمكتتبين الأفراد
يوم الإثنين ١٤٤٥/٠٨/٢٣ الموافق ٢٠٢٤/٠٣/٠٤ (م).	آخر موعد لسداد قيمة الاكتتاب للفئات المشاركة بناءً على عدد الأسهم التي تم تخصيصها مبدئياً لكل منهم
يوم الثلاثاء ١٤٤٥/٠٩/٠٢ الموافق ٢٠٢٤/٠٣/١٢ (م).	الإعلان عن التخصيص النهائي لأسهم الطرح
في موعد أقصاه يوم الإثنين ١٤٤٥/٠٩/٠٨ الموافق ٢٠٢٤/٠٣/١٨ (م).	إعادة مبالغ الاكتتاب الفائضة (إن وجدت)
يتوقع أن يبدأ تداول أسهم الشركة في السوق بعد استيفاء جميع المتطلبات والانتهاج من جميع الإجراءات النظامية ذات العلاقة. وسيتم الإعلان عن بدء تداول الأسهم في الصحف المحلية وموقع تداول الإلكتروني (www.saudiexchange.sa).	التاريخ المتوقع لبدء تداول الأسهم في السوق

تنويه: الجدول الزمني والتواريخ المذكورة أعلاه تقريبية، وسوف يتم الإعلان عن التواريخ الفعلية على موقع تداول الإلكتروني (www.tadawul.com.sa)، وموقع الشركة (www.modernmills.com) وموقع المستشار المالي (www.hsbcSaudi.com).

## كيفية التقدم بطلب الاكتتاب

يقصر الاكتتاب على شريحتين من المستثمرين هما:

**الشريحة (أ) الفئات المشاركة:** تشمل هذه الشريحة مجموعة من الفئات التي يحق لها المشاركة في بناء سجل الأوامر وفقاً لتعليمات بناء سجل الأوامر (للمزيد من المعلومات، يرجى مراجعة القسم ١- «التعريفات والمصطلحات») والقسم ١٧- «شروط وأحكام الاكتتاب» من هذه النشرة).

**الشريحة (ب) المكتتبون الأفراد:** تشمل هذه الشريحة الأشخاص السعوديين الطبيعيين، بما في ذلك المرأة السعودية المطلقة أو الأرملة التي لها أولاد قصر من زوج غير سعودي حيث يحق لها أن تكتتب باسمها وبأسماء أولادها القصر لصالحها شريطة أن تقدم ما يثبت أنها مطلقة أو أرملة وما يثبت أمومتها للأولاد القصر، بالإضافة إلى أي شخص طبيعي غير سعودي مقيم أو من مواطني دول مجلس التعاون الخليجي العربي ممن لديهم حساب بنكي لدى إحدى الجهات المستلمة ويحق لهم فتح حساب استثماري مع مؤسسة سوق مالية. ويعد لاغياً اكتتاب من اكتتب باسم مطلقة، وإذا ثبت القيام بعملية من هذا النوع، فسيطبق النظام بحق هذا الشخص. وفي حال تم الاكتتاب مرتين، سوف يعتبر الاكتتاب الثاني لاغياً ويتم الأخذ بالاكتتاب الأول فقط بعين الاعتبار.

وفيما يلي نبذة مختصرة عن طريقة اكتتاب الفئات المشاركة والمكتتبين الأفراد:

## الفئات المشاركة:

يمكن للفئات المشاركة الحصول على استثمارات الطلب من مدير الاكتتاب أثناء مدة بناء سجل الأوامر، والحصول على نماذج الاكتتاب من مدير الاكتتاب بعد التخصيص المبدئي. ويقوم مدير الاكتتاب بعد الحصول على موافقة الهيئة بعرض أسهم الطرح على الفئات المشاركة وذلك خلال مدة بناء سجل الأوامر فقط. وتبدأ عملية اكتتاب الفئات المشاركة أثناء فترة الطرح التي تشمل كذلك المكتتبين الأفراد وذلك وفقاً للشروط والتعليمات المفصلة في نماذج طلبات الاكتتاب. ويجب تسليم نموذج طلب اكتتاب موقع ومختوم إلى مدير الاكتتاب، بحيث يمثل نموذج طلب الاكتتاب اتفاقاً ملزماً بين المساهمين البائعين والجهة المشاركة مقدمة الطلب.

## المكتتبون الأفراد:

سيتم الاكتتاب عن طريق الإنترنت والهاتف البنكي وأجهزة الصراف الآلي التابعة للجهات المستلمة التي تقدم إحدى أو كل هذه الخدمات للمكتتبين الأفراد الذين سبق أن اشتركوا في الاكتتابات التي جرت مؤخراً شريطة:

- أن يكون للمكتتب الفرد حساب بنكي لدى الجهة المستلمة التي تقدم هذه الخدمات.
- ألا تكون قد طرأت أي تغييرات على المعلومات أو البيانات الخاصة بالمكتتب الفرد (بهدف أو إضافة أحد أفراد عائلته) منذ اكتتابه في طرح جرى حديثاً.

يجب تعبئة نماذج الاكتتاب وفقاً للتعليمات الواردة في القسم ١٧- («شروط وأحكام الاكتتاب») من هذه النشرة. وعلى كل مقدم طلب أن يكمل جميع بنود نموذج طلب الاكتتاب ذات الصلة. وتحفظ الشركة بالحق في رفض أي نموذج اكتتاب بصورة جزئية أو كلية في حال عدم استيفائه لأي من شروط وأحكام الاكتتاب. ولا يسمح بإجراء أي تعديلات على نموذج طلب الاكتتاب أو سحبه بعد أن يتم تقديمه، ويعتبر نموذج طلب الاكتتاب في هذه الحالة اتفاقاً ملزماً بين المكتتب والمساهمين البائعين (للمزيد من المعلومات، يرجى مراجعة القسم ١٧- («شروط وأحكام الاكتتاب») من هذه النشرة).

سوف يتم إعادة فائض الاكتتاب، إن وجد، لحساب المكتتب الفرد الرئيسي لدى الجهة المستلمة التي خصمت قيمة الاكتتاب منه ابتداءً، ومن دون أي عمولات أو استقطاعات من مدير الاكتتاب أو الجهات المستلمة، ولن يسمح برد قيمة الاكتتاب نقداً أو إلى حسابات طرف ثالث.

## ملخص المعلومات الأساسية

يهدف ملخص المعلومات الأساسية هذا إلى تقديم نبذة مختصرة عن المعلومات الواردة في هذه النشرة، إلا أن هذا الملخص لا يتضمن جميع المعلومات التي قد تهم المستثمرين المحتملين. لذا، يجب قراءة هذا الملخص كمقدمة للنشرة، ويجب على مستلم هذه النشرة قراءتها بالكامل حيث ينبغي أن يستند أي قرار بالاستثمار في أسهم الطرح من قبل المستثمرين المحتملين على دراسة هذه النشرة بأكملها، خصوصاً القسم («إشعار مهم») في الصفحة (أ) والقسم ٢٠- («عوامل المخاطرة») قبل اتخاذ القرار بالاستثمار في أسهم الطرح، ويجب ألا يعتمد في اتخاذ قراره على هذا الملخص فقط.

## نبذة عن الشركة

## التأسيس والتغييرات في رأس مال الشركة

شركة المطاحن الحديثة هي شركة مساهمة مفضلة سعودية بموجب السجل التجاري رقم ٤٠٣٠٤٩١٢٢ تاريخ ٠٦/٠٦/١٤٤٣هـ (الموافق ٠٩/٠١/٢٠٢٢م) الصادر من مدينة جدة في المملكة العربية السعودية وعنوانها ٢٧٨٠، محمد الطيب التونسي، الخالدية، ٦٢٢٨، وأسست الشركة بموجب القرار الوزاري رقم ق/١٣ الصادر بتاريخ ١١/٠١/١٤٣٨هـ (الموافق ١٢/١٠/٢٠١٦م). يبلغ رأس مال الشركة الحالي واحد وثمانين مليوناً وثمانمائة واثنين وثلاثين ألفاً (٨١,٨٣٢,٠٠٠) ريال سعودي مقسم إلى واحد وثمانين مليوناً وثمانمائة واثنين وثلاثين ألفاً (٨١,٨٣٢,٠٠٠) سهم عادي بقيمة اسمية مدفوعة بالكامل قدرها ريال (١) سعودي للسهم الواحد. وتتمثل الأنشطة الرئيسية للشركة حسب ما هو مبين في شهادة السجل التجاري، في تعبئة وطحن القمح وتعبئة وطحن الشعير وصناعة الأعلاف المركزة للحيوانات والبيع بالجملة للشعير والبيع بالجملة لمنتجات الخبز والبيع بالتجزئة للشعير والتخزين في الموانئ والمناطق الجمركية أو الحرة.

باشرت الشركة أعمالها في عام ١٩٧٢م كمجموعة من مطاحن القمح التابعة للهيئة العامة للأمن الغذائي، وقد تم تأسيس الهيئة العامة للأمن الغذائي بموجب المرسوم الملكي رقم م/١٤ وتاريخ ٢٥/٠٣/١٣٩٢هـ (الموافق ٠٩/٠٥/١٩٧٢م).

وبتاريخ ١١/٠١/١٤٣٨هـ (الموافق ١٢/١٠/٢٠١٦م)، صدر القرار الوزاري رقم ق/١٣ والقاضي بإعلان تأسيس شركة المطاحن الحديثة، وتم تأسيس الشركة في مدينة خميس مشيط تحت السجل التجاري رقم ٥٨٥٥٠٧٠٢٧٧ وتاريخ ١٠/٠٢/١٤٣٨هـ (الموافق ١٠/١١/٢٠١٦م) تحت اسم «شركة المطاحن الثالثة» كشركة شخص واحد مساهمة مفضلة مملوكة بالكامل من قبل صندوق الاستثمارات العامة وذلك تنفيذاً للقرار الوزاري رقم ق/٢٢٨ بتاريخ ٢٣/٠٩/١٤٣٧هـ (الموافق ٢٨/٠٦/٢٠١٦م) والقاضي بترخيص تأسيس الشركة، برأس مال قدره خمسمائة ألف (٥٠٠,٠٠٠) ريال سعودي، مقسم إلى خمسين ألف (٥٠,٠٠٠) سهم عادي بقيمة اسمية مدفوع منها مائة وخمسة وعشرون ألف (١٢٥,٠٠٠) ريال سعودي وقدرها عشرة (١٠) ريالاً سعودية للسهم الواحد.

وبتاريخ ٠٣/٠٢/١٤٤١هـ (الموافق ٠٢/١٠/٢٠١٩م)، وافقت الجمعية العامة على زيادة رأس مال الشركة من خمسمائة ألف (٥٠٠,٠٠٠) ريال سعودي مقسم إلى خمسين ألف (٥٠,٠٠٠) سهم عادي إلى ثمانمائة وتسعة وتسعين مليون وستين ألفاً وخمسمائة وتسعين ألفاً (٨٩٩,٦٦٦,٥٩٠) ريالاً سعودياً مقسم إلى تسعة وثمانين مليوناً وتسعمائة وستة وستين ألفاً وخمسمائة وتسعين ألفاً (٨٩,٩٦٦,٦٥٩) سهماً عادياً نقدياً بقيمة اسمية مدفوعة بالكامل قدرها عشرة (١٠) ريالاً سعودية للسهم الواحد، من خلال تحويل مبلغ ثمانمائة وتسعة وتسعين مليون ومائة وستين ألفاً وخمسمائة وتسعين ألفاً (٨٩,٩٦٦,٥٩٠) ريالاً سعودياً من حساب «الاحتياطيات الأخرى» إلى حساب «رأس المال» وإصدار تسعة وثمانين مليوناً وتسعمائة وستة عشر ألفاً وستمائة وتسعة وخمسين (٨٩,٩٦٦,٦٥٩) سهماً، وتحويل مبلغ سبعة (٧) ريالاً من حساب «الاحتياطيات الأخرى» إلى حساب «الأرباح المبقاة»، وتم اعتماد النظام الأساسي المعدل الصادر عن وزارة التجارة بتاريخ ١٢/٠٥/١٤٤١هـ (الموافق ٠٧/٠١/٢٠٢٠م).

وبتاريخ ١٧/١٠/١٤٤١هـ (الموافق ٠٩/٠٦/٢٠٢٠م)، وبموجب قرار مجلس الوزراء رقم ٦٣١، قام صندوق الاستثمارات العامة بنقل كامل أسهمه في الشركة والبالغة تسعة وثمانون مليوناً وتسعمائة وستة وستون ألفاً وستمائة وتسعة وخمسون (٨٩,٩٦٦,٦٥٩) سهماً عادياً بقيمة اسمية مدفوعة بالكامل قدرها عشرة (١٠) ريالاً سعودية للسهم الواحد (١٠) ريالاً سعودية للسهم الواحد إلى المركز الوطني للتخصيص.

وبتاريخ ١٦/٠٥/١٤٤٢هـ (الموافق ٢١/٠٩/٢٠٢٠م)، قام المركز الوطني للتخصيص بنقل كامل أسهمه في الشركة والبالغة تسعة وثمانون مليوناً وتسعمائة وستة وستون ألفاً وستمائة وتسعة وخمسون (٨٩,٩٦٦,٦٥٩) سهماً عادياً بقيمة اسمية مدفوعة بالكامل قدرها عشرة (١٠) ريالاً سعودية للسهم الواحد إلى شركة مدى الغرير المحدودة، وذلك وفقاً لاتفاقية شراء أسهم بين المركز الوطني للتخصيص وشركة مدى الغرير المحدودة موقعة بتاريخ ٢٩/٠١/١٤٤٢هـ (الموافق ١٧/٠٩/٢٠٢٠م). وقام مساهمو الشركة بتأسيس شركة مدى الغرير المحدودة بتاريخ ٢٠/٠١/١٤٤٢هـ (الموافق ٠٨/٠٩/٢٠٢٠م) باعتبارها منشأة ذات غرض خاص بهدف تلبية إحدى متطلبات التخصيص، المتمثل في أن يتعهد كل مقدم عرض مؤهل بإنشاء كيان قانوني في المملكة للاستحواذ على شركة المطاحن الحديثة. ونجح مساهمي الشركة الحاليين بالاستحواذ عليها بعد كسبهم لمناقضة تناضسية حدثت في فترة تخصيص الشركة. واستحوذ المساهمين الحاليين للشركة عليها بعد إتمام اندماج شركة مدى الغرير المحدودة مع الشركة بسعر شراء بلغ قيمة ٨١٨ مليون ريال سعودي وبلغت تكلفة الصفقة (Transaction Cost) ٧٦ مليون ريال سعودي شامل رسوم الديون البنكية وحساب احتياطي لخدمة الدين قبل التمويل بالإضافة إلى تكاليف التطوير ورسوم النجاح. وتم تمويل ذلك الاستحواذ باستعمال الديون بنسبة ٨٠٪ من المبلغ والتقدم بنسبة ٢٠٪ من المبلغ والذي يشمل قرض بقيمة ٧١٤,٨ مليون ريال سعودي من قبل بنك تجاري بسعر SAIBOR بالإضافة إلى الهامش المطبق وبموجب بعض الضمانات والتي تشمل على سبيل المثال لا الحصر، رهناً على أسهم الشركة وضماناً من قبل المساهمين لتغطية الدين وذلك حتى استيفاء مؤشرات أداء رئيسية محددة لمدة سنتين متتاليتين (حيث حصل مساهمو شركة مدى الغرير المحدودة على قرض بقيمة ٧١٤,٨ مليون ريال سعودي وقرض من المساهمين ما قيمته ١٦٥,٦ مليون ريال سعودي في شركة مدى الغرير المحدودة). وبلغ رأس مال شركة مدى الغرير المحدودة



## جدول المحتويات &lt;

قبل اندماجها مع الشركة مائة ألف (١٠٠,٠٠٠) ريال سعودي مقسم إلى عشرة (١٠) أسهم بقيمة عشرة آلاف (١٠,٠٠٠) ريال سعودي للسهم الواحد، ومملوكة بنسبة ٥٠٪ لشركة مدى الدولية القابضة وبنسبة ٤٥٪ لشركة الغرير للأغذية و٥٪ لشركة مسافي.

وبتاريخ ١٤٤٣/٠٦/٠٦هـ (الموافق ٢٠٢٢/٠١/٠٩م)، تم تغيير المقر الرئيسي للشركة من مدينة خميس مشيط إلى مدينة جدة، وإصدار السجل التجاري رقم ٤٣٠٤٤٩١٢٢ بتاريخ ١٤٤٣/٠٦/٠٦هـ (الموافق ٢٠٢٢/٠١/٠٩م) من مدينة جدة.

وبتاريخ ١٤٤٣/٠٣/٢٩هـ (الموافق ٢٠٢١/١١/٠٤م)، وافقت الجمعية العامة على اندماج الشركة مع شركة مدى الغرير المحدودة، وهي شركة ذات مسؤولية محدودة مقيمة بالسجل التجاري رقم ١٠١٠٦٥٢١٨٣ بتاريخ ١٤٤٢/٠١/٢٠هـ (الموافق ٢٠٢٠/٠٩/٠٨م) بكامل ما لها من موجودات وحقوق وما عليها من خصوم والتزامات، باعتبارها شركة مندمجة في شركة المطاحن الحديثة وباعتبار الشركة هي الشركة الدامجة، بحيث أصبح هيكل الملكية الجديد للشركة كالتالي: شركة مدى الدولية القابضة (٥٠٪) و شركة الغرير للأغذية (٤٥٪) وشركة مسافي (٥٪)، وتم اعتماد النظام الأساسي المعدل الصادر عن وزارة التجارة بتاريخ ١٤٤٣/٠٦/١٧هـ (الموافق ٢٠٢٢/٠١/٢٠م). ومن الجدير بالذكر أنه تم تأسيس شركة مدى الغرير المحدودة باعتبارها منشأة ذات غرض خاص بهدف تلبية إحدى متطلبات التخصيص، المتمثل في أن يتعهد كل مقدم عرض مؤهل بإنشاء كيان قانوني في المملكة للاستحواذ على شركة المطاحن الحديثة.

وبتاريخ ١٤٤٣/٠٩/١٨هـ (الموافق ٢٠٢٢/٠٤/١٩م)، وافقت الجمعية العامة على زيادة رأس مال الشركة من ثمانمائة وتسعة وتسعين مليون وستمائة وستة وستين ألفاً وخمسمائة وتسعين (٨٩٩,٦٦٦,٥٩٠) ريالاً سعودياً مقسماً إلى تسعة وثمانين مليون وتسعمائة وستة وستين ألفاً وستمائة وخمسين (٨٩,٩٦٦,٦٥٩) سهماً عادياً بقيمة اسمية مدفوعة بالكامل قدرها عشرة (١٠) ريالات سعودية للسهم الواحد، إلى ثمانمائة وتسعة وتسعين مليون وستمائة وستة وستين ألفاً وستمائة (٨٩٩,٦٦٦,٦٦٠) ريال سعودي مقسم إلى تسعة وثمانين مليون وتسعمائة وستة وستين ألفاً وستمائة وستين (٨٩,٩٦٦,٦٦٠) سهماً عادياً نقدياً بقيمة اسمية مدفوعة بالكامل قدرها عشرة (١٠) ريالات سعودية للسهم الواحد، من خلال إيداع بنكي وإصدار سهم واحد جديد لشركة مدى الدولية القابضة، كما تم تغيير اسم الشركة من «شركة المطاحن الثالثة» إلى «شركة المطاحن الحديثة للمنتجات الغذائية»، وتم اعتماد النظام الأساسي المعدل الصادر عن وزارة التجارة بتاريخ ١٤٤٣/١١/٠٨هـ (الموافق ٢٠٢٢/٠٦/٠٧م).

وبتاريخ ١٤٤٤/٠٣/٢٤هـ (الموافق ٢٠٢٢/١٠/٢٠م)، وافقت الجمعية العامة على تخفيض رأس مال الشركة من ثمانمائة وتسعة وتسعين مليون وستمائة وستة وستين ألفاً وستمائة (٨٩٩,٦٦٦,٦٠٠) ريال سعودي مقسماً إلى تسعة وثمانين مليون وتسعمائة وستة وستين ألف وستمائة وستين (٨٩,٩٦٦,٦٦٠) سهماً عادياً، إلى واحد وثمانين مليون وثمانمائة واثنين وثلاثين ألف (٨١,٨٢٢,٠٠٠) ريال سعودي، مقسماً إلى ثمانية ملايين ومائة وثلاثة وثمانين ألف ومائتي (٨١,٨٢٢,٠٠٠) سهم عادي نقدي بقيمة اسمية مدفوعة بالكامل قدرها عشرة (١٠) ريالات سعودية للسهم الواحد، من خلال إلغاء الأسهم الممثلة لهذا التخفيض، من خلال شطب العجز الناتج عن اندماج الشركة مع شركة مدى الغرير المحدودة والبالغ ثمانمائة وسبعة عشر مليون وثمانمائة وخمسة وثلاثين ألفاً وأربعة وستين (٨١٧,٨٣٥,٠٦٤) ريالاً سعودياً بعد تعديل مبلغ أربعمائة وأربعة وستين (٤٦٤) ريالاً سعودياً من حساب الأرباح المبقاة لإزالة تأثير كسور الأسهم ليصبح المبلغ الإجمالي لعجز الاندماج المعدل والذي تم شطبه هو ثمانمائة وسبعة عشر مليون وثمانمائة وأربعة وثلاثين ألفاً وستمائة (٨١٧,٨٣٤,٦٠٠) ريال سعودي، وتم اعتماد النظام الأساسي المعدل الصادر عن وزارة التجارة بتاريخ ١٤٤٤/٠٤/٢٢هـ (الموافق ٢٠٢٢/١١/١٦م).

وبتاريخ ١٤٤٥/٠٣/١٩هـ (الموافق ٢٠٢٣/١٠/٠٤م)، وافقت الجمعية العامة غير العادية على تخفيض القيمة الاسمية لأسهم الشركة من عشرة (١٠) ريالات سعودية إلى ريال (١) سعودي من خلال تقسيم السهم الواحد إلى عشرة أسهم، حيث أصبح رأس مال الشركة واحد وثمانين مليوناً وثمانمائة واثنين وثلاثين ألف (٨١,٨٣٢,٠٠٠) ريال سعودي مقسماً إلى واحد وثمانين مليوناً وثمانمائة واثنين وثلاثين ألف (٨١,٨٣٢,٠٠٠) سهم عادي بقيمة اسمية مدفوعة بالكامل قدرها ريال (١) سعودي للسهم الواحد.

(للمزيد من المعلومات، يرجى مراجعة القسم ٤-٦ «نظرة عامة على الشركة ونمو رأسمالها» من هذه النشرة).

## رؤية الشركة

تتمثل رؤية الشركة في أن تكون شركة الأغذية الأكثر موثوقية في المملكة العربية السعودية مع المساهمة في دعم الأمن الغذائي.

## رسالة الشركة

تتمثل رسالة الشركة في إنتاج وتوزيع مجموعة من المكونات والحلول الشاملة التي توفر نمواً مربحاً في بيئة مؤسسية سليمة.

## نقاط القوة والمزايا التنافسية

تعتقد الشركة أن لديها نقاط قوة ومزايا تنافسية تمكنها من اقتناص الفرص المتاحة في السوق والتي تتماشى مع رؤيتها ورسالتها. وتشمل نقاط القوة والمزايا التنافسية الرئيسية للشركة ما يلي:

- أساسيات جذابة في القطاع مع توافر المرونة واليقين بشأن النمو
- مكانة رائدة في السوق المحلي
- التنوع الكبير للعمليات على كافة المستويات
- أفضل عمليات تشغيلية وبنية تحتية
- أداء مالي قوي مع مضاعفة توليد النقد
- محركات نمو شفافة وفرص توسع واضحة
- فريق إدارة يتمتع بالخبرة والكفاءة العالية وبحكومة مؤسسية قوية

## التطورات الرئيسية للشركة منذ تأسيسها

يظهر الجدول التالي التطورات الرئيسية للشركة منذ تأسيسها وحتى تاريخ هذه النشرة.

### الجدول (٤-١): التطورات الرئيسية للشركة منذ تأسيسها

السنة	الحدث/التطور
١٩٧٢م	تأسست الهيئة العامة للأمن الغذائي بموجب المرسوم الملكي رقم (١٤/م) وتاريخ ١٣٩٢/٠٣/٢٥هـ (الموافق ١٩٧٢/٠٥/٠٩م)
١٩٨٢م	أنشأت الهيئة العامة للأمن الغذائي مصنعاً في خميس مشيط.
٢٠٠٨م	أنشأت الهيئة العامة للأمن الغذائي مصنعاً في الجوف.
٢٠٠٩م	أطلقت الهيئة العامة للأمن الغذائي برنامج تخصيص بهدف رفع مستوى الكفاءة التشغيلية وتحسين الأداء النقدي ودعم النمو الاقتصادي وتحسين الكفاءة التشغيلية.
٢٠١١م	وافق المجلس الاقتصادي الأعلى (مجلس الشؤون الاقتصادية والتنمية السعودي حالياً) على استراتيجية تخصيص شركات المطاحن، والتي تنص على دمج كافة عمليات المطاحن في أربع شركات، وبالنسبة للشركة فقد تمثلت في تجميع فروع الجموم وخميس مشيط والجوف.
٢٠١٣م	أنشأت الهيئة العامة للأمن الغذائي مصنعاً ثانياً لإنتاج الأعلاف في خميس مشيط بطاقة إنتاجية تبلغ ٨٠٠ طن متري/يوم.
٢٠١٥م	أنشأت الهيئة العامة للأمن الغذائي مصنعاً في الجموم.
٢٠١٦م	أصدر مجلس الوزراء قراره رقم (٣٥) بالموافقة على برنامج تخصيص المؤسسة وتأسيس الشركة كشركة مساهمة مملوكة لصندوق الاستثمارات العامة
٢٠١٧م	بدأت الشركة عملياتها التجارية ككيان منفصل.
٢٠٢٠م	قبلت الهيئة العامة للأمن الغذائي العرض المقدم من اتحاد يضم شركة الراجحي القابضة وشركة الغرير للأغذية للاستحواذ على الشركة.
٢٠٢١م	أكملت الشركة اندماجها مع شركة مدى الغرير المحدودة، وأكدت بذلك توزيع الملكية الحالية.
	أنشأت الشركة شركة توزيع تابعة لها، وهي شركة حصاد العربية للتجارة.
	بدأت الشركة في توسعة مصنع الجموم.
	تم تغيير العلامة التجارية للشركة لتصبح شركة المطاحن الحديثة.
٢٠٢٢م	أطلقت الشركة علامة تجارية مخصصة للأعمال بين المؤسسات التجارية في أعمال الدقيق الخاصة بها، وهي شركة المطاحن الحديثة للمنتجات الغذائية.
	أطلقت النفقات الرأسمالية المتعلقة بتحسينات المعايير وبرنامج ساب (SAP) وتحديث الماكينات.
	تخفيض النفقات التشغيلية من خلال برامج زيادة الإنتاجية وتخفيض التكاليف.
	إطلاق ثلاث علامات تجارية للشركة للبيع بالتجزئة في مجال الدقيق وبدأت التعاقد مع موزعين خارجيين لاختراق قطاع التجزئة بشكل أكبر.
٢٠٢٣م	استثمرت الشركة في التدريب التقني والمهارات الشخصية.
	إطلاق مشاريع الحوكمة البيئية والاجتماعية.

المصدر: الشركة

## استراتيجية الشركة

تسعى الشركة إلى تعزيز خدماتها ومنتجاتها وتوزيعها لتلبية احتياجات عملائها ومستهلكيها الحاليين وكسب المزيد من العملاء والمستهلكين من خلال خدمات ومنتجات إضافية، مع الحفاظ على مكانتها الرائدة في السوق. ووفقاً لشركة يورومونيتور إنترناشيونال المحدودة، من المتوقع أن ينمو استهلاك الدقيق في المملكة بمعدل نمو سنوي مركب قدره ٣.٢٪ خلال الفترة الممتدة من ٢٠٢٢م إلى ٢٠٣٠م. تتمثل رؤية الشركة في أن تكون شركة التغذية الأكثر موثوقية في المملكة العربية السعودية مع المساهمة في دعم الأمن الغذائي. وتتمثل رسالتها في إنتاج وتوزيع مجموعة من المكونات والحلول الشاملة التي توفر نمواً مربحاً في بيئة مؤسسية سليمة. وفي سبيل تحقيق تلك الغاية، أجرت الشركة دراسة السوق واحتياجاته بشكل مكثف بما في ذلك تحليل العوامل الداخلية والخارجية التي تؤثر في نطاق أعمال الشركة. وقد حددت الشركة، بناءً على دراساتها، السبل الاستراتيجية لضمان استمرار النمو لتحقيق رؤيتها ورسالتها في السنوات القادمة. وتدرج هذه السبل حول الركائز الأربعة التالية:

- المساهمة في تحقيق الأمن الغذائي واكتساب حصة سوقية أكبر في قطاع الدقيق ومشتقاته. تشمل الأنشطة التجارية الرئيسية للشركة إنتاج وتخزين الدقيق والأعلاف لغرض دعم الأمن الغذائي في المملكة، علماً بأن الشركة تنتج منتجات الدقيق والأعلاف ومشتقات القمح الأخرى. واليوم، تطحن الشركة أكثر من مليون طن متري من القمح سنوياً، وتعد من أكبر الشركات المصنعة للأعلاف الحيوانية في المملكة، بسعة تناهز ٤٠٠ ألف طن متري.
- التوسع في إضافة منتجات جديدة ذات قيمة عالية. بناءً عليه، تسعى الشركة إلى توسعة مجموعة منتجاتها الحالية لتصبح شركة التغذية الأفضل على المستوى الإقليمي. وقد وضعت في سبيل ذلك خططاً توسعة هامة لمطحنة الجموم لتلبية الطلب المتزايد أثناء موسم الحج والعمرة. كما قامت الشركة بتوزيع محفظتها من الأعلاف الحيوانية فدخلت قطاع الدواجن تماشياً مع رؤية ٢٠٣٠ لزيادة الاكتفاء الذاتي، مما أدى إلى رفع هامشها مقارنة بمنصات الطحن الخاصة بها. وبدأت الشركة اختراق فئات القيمة المضافة ذات هامش الربح الأعلى والفئات المتميزة في دقيق التجزئة مثل الدقيق المتخصص والخالي من الغلوتين والخلطات الجاهزة. كما تخطط الشركة لإجراء عمليات اندماج واستحواذ لكي توفر لها إمكانات التآزر / التكامل الرأسي، ومزايا التواجد في المراحل النهائية، وفرص بيع منتجات متصلة بمنتجاتها الحالية، بما يزيد تدفقها النقدي ويخفف الدين.
- دعم الاستثمار في الموظفين والتكنولوجيا وتعزيز الممارسات البيئية والاجتماعية وحوكمة الشركة. تعمل الشركة على تطوير قدراتها في مجال البحث والتطوير لكي تصل العلامات التجارية المتميزة لديها إلى الفئات المجاورة وتستفيد من فرص النمو في المملكة. وستواصل الشركة أيضاً توظيف وتدريب وتمكين القوى العاملة الفعالة، مع التركيز على تنمية المواهب الوطنية السعودية داخل مناطق العمليات وتوظيف النساء. وتسعى الشركة في نفس الوقت إلى تعزيز الحوكمة البيئية والاجتماعية، من خلال تحديد أهداف/ معايير تتبع بشأن الجودة والصحة والسلامة والبيئة والتركيز على تقليل هدر الطعام/استخدام المواد السامة. وأخيراً، سوف تقوم الشركة بإجراء المزيد من التحسينات في أنظمة تخطيط موارد المؤسسات/ أنظمة التكنولوجيا.
- التوسع والوصول إلى مناطق جغرافية جديدة. ترمي الشركة إلى توسيع نطاق توزيع المنتجات غير المنظمة في المملكة العربية السعودية من خلال شبكة الموزعين الحالية الواسعة وإقامة علاقات جديدة. وتهدف الشركة أيضاً إلى الحصول على رخصة لتصدير الدقيق، لكي تمنح لعلاماتها التجارية المتميزة فرص التوسع إلى مناطق غير مغطاة اليوم، هذا بالإضافة إلى سعيها لاستقطاب أسواق دولية جديدة، خاصة في قطاع الأعلاف.

## نظرة عامة عن السوق

تم الحصول على البيانات والمعلومات الواردة في هذه النشرة والمتعلقة بالسوق والقطاع اللذين تعمل فيهما الشركة من تقرير دراسة السوق الذي أعدته شركة يورومونيتور إنترناشيونال المحدودة (ويشار إليها فيما بعد بـ «مستشار دراسة السوق»). وتم إصدار الدراسة بتاريخ نوفمبر ٢٠٢٢م.

وقد تأسست شركة يورومونيتور إنترناشيونال المحدودة عام ١٩٧٢م في لندن، بريطانيا، وهي تقدم الخدمات الاستراتيجية وتجري أبحاثاً للسوق (للمزيد من المعلومات حول شركة يورومونيتور إنترناشيونال المحدودة، الرجاء زيارة موقع مستشار دراسة السوق [www.euromonitor.com/saudi-arabia](http://www.euromonitor.com/saudi-arabia)).

وتجدر الإشارة إلى أن مستشار دراسة السوق لا يملك هو ولا مساهموه أو أعضاء مجلس إدارته ولا أقاربهم أي حصة أو مصلحة من أي نوع في الشركة أو في شركتها التابعة، وقد أعطى مستشار دراسة السوق موافقته الخطية على استخدام بيانات وأبحاث السوق بالشكل والطريقة الواردة في هذه النشرة، ولم تسحب تلك الموافقة كما في تاريخ النشرة.

يواصل اقتصاد المملكة انتعاشه بعد تراجعها سنة ٢٠٢٠م نتيجة تأثيرات كوفيد-١٩. فقد حقق مكاسب إيجابية بفضل تركيز الحكومة المُنصبَّ على الارتقاء بالبنية التحتية وإجراء إصلاحات اجتماعية اقتصادية، أبرزها ارتفاع معدل توظيف النساء.

سجل الاقتصاد السعودي نمواً بمعدل سنوي مركب بلغ ٧,٠٪ في الفترة من ٢٠١٨م - ٢٠٢٢م (علماً أن الناتج المحلي الإجمالي بلغ ٤,٢ تريليون ريال سعودي في ٢٠٢٢م)، ليبرز كونه عاملاً محركاً رئيسياً. ويعكس النمو الذي تحقّقه المملكة في منطقة دول مجلس التعاون الخليجي التي سجلت معدل نمو سنوي مركب بلغ ٥,٢٪ خلال الفترة ذاتها. واصلت الحكومة السعودية جهود التنويع الاقتصادي بعيداً عن النفط، إلى جانب تطوير البنية التحتية وإجراء إصلاحات اقتصادية واجتماعية، إذ تجسّد كل هذا على أرض الواقع بزيادة الاستثمارات المحلية وجذب الاستثمارات الأجنبية. وسجل نصيب الفرد من الدخل المتاح للإنفاق ٤٥,٩٥٤ ريالاً سعودياً في عام ٢٠٢٢م الذي شهد زيادة في الإنفاق الاستهلاكي على الأغذية والمشروبات بفضل ارتفاع مستويات التوظيف بين جيل الشباب السعودي والنساء السعوديات. كما يُرجّح أن تؤدي زيادة الاستثمارات في القطاع السياحي، وجهود الخصخصة المستمرة، وطموحات تحقيق الأمن الغذائي، إلى دعم التحسن الاقتصادي المتواصل خلال فترة التوقعات، حيث يتوقع أن يسجل الناتج المحلي الإجمالي معدل نمو سنوي مركب قدره ٢,٩٪ خلال الفترة من ٢٠٢٢م - ٢٠٣٠م. من المرجح أيضاً أن يلعب ارتقاء البنية التحتية وزيادة النشاط السياحي واستمرار النمو السكاني، دوراً محفزاً يساهم في توسع الخدمات الغذائية الاستهلاكية التي تدعم بدورها توسع قطاع الإنتاج الغذائي.

يخضع سوق دقيق القمح إلى مستوى كبير من التنظيم والتوطين، إذ تقدم الحكومة الدعم لكل من المنتجين والمستهلكين.

تلعب الحكومة دوراً محورياً في سوق دقيق القمح، حيث تشتري القمح، حيث تشتري القمح من منتجين عالميين ومحليين وتورده إلى شركات المطاحن الأربعة بأسعار مدعومة كي يخضع للمعالجة لإنتاج دقيق القمح. وقد خضعت هذه الشركات (التي كانت تملكها أساساً الهيئة العامة للأمن الغذائي) للتخصيص بين عامي ٢٠٢٠م و٢٠٢١م وتدير مطاحن في مناطق مختلفة من المملكة. كما تتولى الهيئة العامة للأمن الغذائي مسؤولية تنظيم أسعار دقيق القمح المنتج الذي يباع في أكياس تزن ٤٥ كغ أو أكثر، علماً أن العبوات الأصغر حجماً تمنح شركات المطاحن فرصة كي تستغل توسع بيئة تجارة التجزئة الحديثة. وقد أسهم دقيق القمح المنتج محلياً بحصة قدرها ٩٨,٥٪ في سوق المملكة.

حقق سوق دقيق القمح نمواً في الحجم والقيمة في ضوء تركيز شركات المطاحن على الارتقاء بعمليات الإنتاج وتوسيع قاعدة العملاء وتعزيز محفظة منتجاتها، كي يتسنى لها تلبية الزيادة في تعداد السكان والخدمات الغذائية الاستهلاكية، والتي يتوقع أيضاً أن تساهم في تحقيق معدل نمو سنوي مركب قدره ٤,٤٪ من حيث القيمة بحلول ٢٠٣٠م.

تعرض السوق لانكماش طفيف خلال جائحة كوفيد-١٩، أعقبه انتعاش قوي في الطلب على دقيق القمح في عام ٢٠٢٢م، حيث وصل إجمالي الاستهلاك إلى ٣,٤ مليون طن، أي بزيادة قدرها ٢٥,٥٪ عما كان عليه في العام السابق، كما حقق معدل نمو سنوي مركب بلغ ٦,٥٪ منذ عام ٢٠١٨م. وهذا ما تجسّد على أرض الواقع في مبيعات بلغت قيمتها ١,٩٥ مليار ريال سعودي، أي بمعدل نمو سنوي مركب قدره ٦,١٪ منذ عام ٢٠١٨م. ومن المتوقع أن يساهم التعافي في قطاعي السياحة والخدمات الغذائية في دعم نمو سوق دقيق القمح من حيث الحجم، بمعدل سنوي مركب قدره ٢,٢٪ في الفترة من ٢٠٢٢م - ٢٠٣٠م، بحيث يتجاوز ٤,٤ مليون طن بحلول عام ٢٠٣٠م (يقابله من حيث القيمة معدل نمو سنوي مركب قدره ٤,٤٪ أي ما يعادل ٢,٧٦ مليار ريال سعودي). يشار إلى أن المخازن وشركات تصنيع الأغذية مسؤولة عن معظم إجمالي استهلاك دقيق القمح، مما يفسر هيمنة العبوات/الأكياس الأكبر حجماً المدعومة حكومياً. فقد أسهمت مبيعات العبوات المدعومة التي تزن ٤٥ كغ ومبيعات الدقيق السائب في ٦٨,٦٪ و ١٥,١٪ (على التوالي) من إجمالي المبيعات من حيث القيمة في عام ٢٠٢٢م، في حين أن العبوات سعة ١ - ١٠ كغ التي لا تخضع أسعارها للتنظيم شكلت نسبة ١٦,٣٪ المتبقية. هذا ويرجع أن يواصل التوسع الحضري وتوسع تجارة التجزئة الحديثة دعم مبيعات العبوات الأصغر حجماً سعة ١ - ١٠ كغ، حيث يتوقع أن تستحوذ على حصة قدرها ٢٥,٤٪ من حيث القيمة بحلول عام ٢٠٣٠م، فيما يتوقع أن تساهم مبيعات العبوات التي تزن ٤٥ كغ ومبيعات الدقيق السائب بمعدل ٦٠,٢٪ و ١٤,٤٪ على التوالي.

تهيمن شركات المطاحن الأربعة على سوق دقيق القمح الخاضع للرقابة في المملكة.

يتركز سوق دقيق القمح بين شركات المطاحن الأربعة التي حُصص لها على مدار العامين المنصرمين حوالي ٧٥ - ٨٠٪ من إجمالي القمح بغرض إنتاج الدقيق. وقد حققت مبيعات شركات المطاحن الأربعة نمواً عالياً على صعيد الحجم بفضل زيادة الطلب على دقيق القمح عام ٢٠٢٢م من حيث الحجم، إلى جانب الانخفاض الحاد في الواردات. من جانبها، استفادت شركة المطاحن الحديثة من نمو الطلب وسجلت أكبر معدل نمو في الحجم بلغ ٤٦,٤٪، حيث استحوذت حصة من حيث الحجم قدرها نحو ٢٤٪ (يقابلها ٢٢٪ من حيث القيمة)، بفضل تركيز جهودها على الارتقاء بالعمليات وتعزيز دور العملاء والموزعين وتوسيع اعتمادها على العبوات الصغيرة. هذا وتستحوذ شركة المطاحن الأولى على أكبر حصة من حيث الحجم قدرها ٢٨٪ (ما يعادل ٢٦٪ من حيث القيمة) في عام ٢٠٢٢م. شركتي المطاحن الباقيتين معاً على حصة قدرها ٤٧٪ من حيث الحجم (٤٦٪ من حيث القيمة).

ارتفع الطلب على الأعلاف المركبة (المواشي والدواجن والأسماك وغيرها) في السوق، كون هذه الأعلاف تحقق نتائج أفضل على صعيد الصحة وتناسب أغراض إكثار الحيوانات وتربيتها، كما يتوقع أن يشهد المستقبل نمواً أكبر بمعدل سنوي مركب قدره ٢,٥٪ من حيث القيمة بحلول عام ٢٠٢٢م، يدعمه تركيز الحكومة على دعم الإنتاج المحلي للدواجن واستمرار الطلب على اللحوم الحمراء.

بلغ استهلاك الأعلاف المركبة (المواشي والدواجن والأسماك وغيرها) ٣,٥ مليون طن في عام ٢٠٢٢م، بعد أن حقق معدل نمو سنوي مركب قدره ٧,٠٪ منذ عام ٢٠١٨م. يشار إلى أن نمو المبيعات من حيث القيمة فاق نظيره من حيث الحجم، فقد سجل معدل نمو سنوياً مركباً بلغ ٢١,٣٪ منذ ٢٠١٨م ليصل إلى ٥,٨ مليار ريال سعودي في ٢٠٢٢م، والجدير بالذكر أن أكثر من نصف هذه المبيعات (٥٢٪) تعود إلى علف الدواجن (٣,٠ مليار ريال سعودي في ٢٠٢٢م) الذي سجل معدل نمو سنوي مركب بلغ ٢٢,٤٪ في الفترة ذاتها. في المقابل، استحوذ علف المواشي على حصة أصغر بلغت ٢٩,٥٪ نظراً لانخفاض تكاليف هذا العلف الأقل تخصصاً. ويتوقع أن يسجل سوق الأعلاف المركبة معدل نمو سنوي مركب قدره ٤,٧٪ خلال فترة التوقعات، بحيث يحقق مبيعات حجمها ٥,١ مليون طن بحلول عام ٢٠٣٠م. أما على صعيد القيمة، فيتوقع أن يصل معدل النمو السنوي المركب إلى ٢,٥٪، بالتالي تصل المبيعات إلى ٧,٧ مليار ريال سعودي بحلول ٢٠٣٠م. كما يتوقع أن يتفوق استهلاك علف الدواجن من حيث الحجم على استهلاك علف المواشي خلال فترة التوقعات، حيث أنه من المتوقع أن تصل نسبة أعلاف الدواجن إلى حوالي ٥٧,٠٪ من إجمالي السوق بحلول عام ٢٠٣٠م، وأن تتخفف حصة أعلاف المواشي إلى ٢٨,٨٪.

يتركز السوق المتاح للأعلاف المركبة (المواشي والدواجن والأسماك وغيرها) بين الشركات الثلاثة الكبرى.

يزيد عدد شركات تصنيع الأعلاف في المملكة عن ٣٠ شركة. واستحوذت الشركات الثلاثة الكبرى -أراسكو والشركة المتحدة لصناعة الأعلاف وفيدكو- على أكثر من ٥٠٪ من قيمة السوق في عام ٢٠٢٢م، مستفيدة من شراكاتها الراسخة مع المزارع، وقوة سلاسل التوريد التي تعتمد عليها، ومروريتها عملياتها. وكلها عوامل تسهم في حفاظ هذه الشركات على مواقعها الريادية. والجدير بالذكر أن شركة المطاحن الحديثة التي تمتلك أكبر طاقة إنتاجية للأعلاف (١,٤٠٠ طن يومياً) بين شركات المطاحن الأربعة، سجلت أكبر حصة من حيث القيمة بين شركات المطاحن الأربعة وبلغت هذه الحصة ٧٪ في عام ٢٠٢٢م.

تترقب شركة المطاحن الحديثة موقعاً قوياً في سوقٍ دقيق القمح والأعلاف.

تدير شركة المطاحن الحديثة عملياتها من خلال ثلاث مطاحن في المناطق الجنوبية والغربية (حيث تركز على مكة المكرمة والمدينة المنورة) والمنطقة الشمالية من المملكة، وتبلغ طاقتها الإنتاجية اليومية مجتمعة ٣,٤٥١ طناً لطحن الدقيق و ١,٤٠٠ طن بالنسبة للأعلاف. وتحظى شركة المطاحن الحديثة بقاعدة مستهلكين قوية على مستوى المملكة، الأمر الذي يدعمها في تركيزها على الارتقاء بعملياتها، وتعزيز شراكاتها مع الموزعين، وتوسيع قاعدة عملائها اعتماداً على بناء علاقات متضافرة في عام ٢٠٢٢م. وقد سمح هذا للشركة برفع حصتها من حيث الحجم في سوق دقيق القمح من أكثر من ٢٠٪ عام ٢٠٢١م إلى نحو ٢٤٪ في ٢٠٢٢م، علماً أن هذا النمو المرتفع جاء مدعوماً أيضاً بتركيز الشركة على المنتجات ذات الأحجام الصغيرة على صعيد مختلف القنوات.

تمتلك شركة المطاحن الحديثة أكبر طاقة إنتاجية للأعلاف بين كافة شركات المطاحن (٥٣,٨٪ من الإجمالي)، وهذا ما يمنحها موقعاً قوياً يسمح لها باستغلال النمو السريع الذي يشهده سوق الأعلاف. كما تعمل الشركة على تحديد فرص النمو في سوق علف الدواجن، والاستفادة من موقعها الرائد في المنطقة الجنوبية، بالتالي فقد وسعت الشركة أعمالها إلى فئة الدواجن التي صارت تشكل (اعتباراً من ٢٠٢٢م) ٤٨,٠٪ من إجمالي مبيعاتها من الأعلاف. كما تستثمر شركة المطاحن الحديثة استثماراً فعالاً في قطاع البحث والتطوير لكي تطور تركيبة منتجاتها من الأعلاف بما يناسب كل منطقة، سعياً منها إلى توسيع حضورها في كافة أرجاء المملكة.

هذا وينصب تركيز الشركة على التوسع في السوق وتحقيق النمو، حيث تهدف إلى مواصلة استثماراتها في البحث والتطوير كي توسع نطاق اختصاصها ليشمل منتجات جديدة وفئات أخرى محاذية خلال الأعوام المقبلة.

## ملخص المعلومات المالية

ينبغي أن تقرأ المعلومات المالية المختارة المبينة أدناه جنباً إلى جنب مع القوائم المالية المراجعة للسنوات المالية المنتهية في ٣١ ديسمبر ٢٠٢٠م و٢٠٢١م، والقوائم المالية الموحدة المراجعة للسنة المالية المنتهية في ٣١ ديسمبر ٢٠٢٢م والإيضاحات المرفقة بها، والتي تم إعدادها وفقاً للمعايير الدولية للتقرير المالي (IFRS) المعتمدة في المملكة العربية السعودية. إن هذه القوائم المالية المراجعة والإيضاحات المرفقة بها تم تضمينها في هذه النشرة. بالإضافة إلى القوائم المالية الأولية الموحدة المختصرة لفترة الستة أشهر المنتهية في ٣٠ يونيو ٢٠٢٢م، والإيضاحات المرفقة بها، والتي تم إعدادها وفقاً لمعيار المحاسبة الدولي رقم (٣٤) (التقرير المالي الأولي) المعتمد في المملكة العربية السعودية. إن هذه القوائم المالية المراجعة والمفحوصة والإيضاحات المرفقة بها تم تضمينها في هذه النشرة.

تم استخراج المعلومات المالية للسنة المالية المنتهية في ٣١ ديسمبر ٢٠٢٠م من المعلومات المالية للمجموعة المعروضة في القوائم المالية المراجعة للسنة المالية المنتهية في ٣١ ديسمبر ٢٠٢١م والتي تم مراجعتها من قبل شركة الدار لتدقيق الحسابات، بالإضافة إلى معلومات الإدارة. كما تم استخراج المعلومات المالية للسنتين الماليتين المنتهيتين في ٣١ ديسمبر ٢٠٢١م و٢٠٢٢م من المعلومات المالية للمجموعة المعروضة في القوائم المالية الموحدة المراجعة للسنة المالية المنتهية في ٣١ ديسمبر ٢٠٢٢م والتي تمت مراجعتها من قبل كي بي أم جي، بالإضافة إلى معلومات الإدارة. كما تم استخراج المعلومات المالية المتعلقة بفترة الستة أشهر المنتهية في ٣٠ يونيو ٢٠٢٢م و٢٠٢٣م من المعلومات المالية للمجموعة المعروضة في القوائم المالية الأولية الموحدة المختصرة لفترة الستة أشهر المنتهية في ٣٠ يونيو ٢٠٢٢م والتي تم فحصها من قبل كي بي أم جي، بالإضافة إلى معلومات الإدارة.

تعرض الجداول أدناه ملخص قائمة الربح والخسارة والدخل الشامل الآخر وملخص قائمة المركز المالي وملخص قائمة التدفقات النقدية للمجموعة ومؤشرات الأداء الرئيسية المختارة للسنوات المالية المنتهية في ٣١ ديسمبر ٢٠٢٠م، ٣١ ديسمبر ٢٠٢١م، و٣١ ديسمبر ٢٠٢٢م وفترة الستة أشهر المنتهية في ٣٠ يونيو ٢٠٢٢م و٢٠٢٣م.

### الجدول (٥-١): قائمة الربح والخسارة والدخل الشامل الآخر للسنوات المالية المنتهية في ٣١ ديسمبر ٢٠٢٠م، ٢٠٢١م، و٢٠٢٢م وفترة الستة أشهر المنتهية في ٣٠ يونيو ٢٠٢٢م و٢٠٢٣م

التغير السنوي ٣٠ يونيو ٢٠٢٢ - ٣٠ يونيو ٢٠٢٣	فترة الستة أشهر المنتهية في ٣٠ يونيو ٢٠٢٣ المفحوصة	فترة الستة أشهر المنتهية في ٣٠ يونيو ٢٠٢٢ المفحوصة	معدل النمو السنوي المركب ٢٠٢٠م-٢٠٢٢م	التغيير السنوي ٢٠٢١م-٢٠٢٢م	التغيير السنوي ٢٠٢٠م-٢٠٢١م	السنة المالية ٢٠٢٢م مراجعة	السنة المالية ٢٠٢١م مراجعة	السنة المالية ٢٠٢٠م مراجعة	ألف ريال سعودي
(%)٢,١	٤٥١,٩٧٩	٤٦١,٦٣٣	%٤٩,٩	%٧٦,٢	%٢٧,٥	٩٧٨,٠٠١	٥٥٥,٠١٢	٤٣٥,٢٨٠	الإيرادات
(%)٦,٦	(٢٧٩,٧٢٣)	(٢٩٩,٥٢٣)	%٤٣,٥	%٥٥,٩	%٣٢,٠	(٦١١,٩٩٤)	(٣٩٢,٥٥٢)	(٢٩٧,٣٩٣)	تكلفة الإيرادات
%٦,٣	١٧٢,٢٥٦	١٦٢,١١٠	%٦٢,٩	%١٢٥,٣	%١٧,٨	٣٦٦,٠٠٧	١٦٢,٤٥٩	١٣٧,٨٨٧	مجمل الربح
%٣٢٥,١	(١٨,٧٤٤)	(٤,٤٠٩)	%١٣٢,٢	%١٥٥,٢	%١١١,٣	(٢٧,٨٦٨)	(١٠,٩٢٢)	(٥,١٦٩)	مصروفات البيع والتوزيع
(%)٣٠,٨	(٢٣,٤٣٠)	(٣٢,٨٧٤)	%٥,٠	%٨,٩	%١,٤	(٦٨,٦٢٦)	(٦٣,٠٣٧)	(٦٢,١٩٧)	المصروفات العمومية والإدارية
(%)١٠٠,٠	-	(١٠)	لا ينطبق	لا ينطبق	لا ينطبق	(١٠٣)	-	-	خسارة ائتمانية متوقعة على ذمم مدينة تجارية
(%)١٠٠,٠	-	٤٢	(%)٥١,٢	%٥٥٧,٥	(%)٩٦,٤	٦٩٧	١٠٦	٢,٩٢٣	الإيرادات الأخرى (تشغيلية)*
%٥,٠	١٣٠,٠٨١	١٢٣,٨٥٨	%٩١,٨	%٢٠٤,٨	%٢٠,٦	٢٧٠,١٠٧	٨٨,٦٠٦	٧٣,٤٤٣	الربح التشغيلي
%٦٤,٣	(٢٣,٦٣٦)	(١٤,٣٨٧)	%٩٥,٢	%٤١٧,٦	(%)٢٦,٤	(٣٥,٨١٥)	(٦,٩٢٠)	(٩,٤٠٢)	التكاليف التمويلية
%٤٥٤,٥	١,٤٠٣	٢٥٣	%٢٢,٧	%٥٥٥,٦	(%)٧٧,٠	١,٣٤٤	٢٠٥	٨٩٢	الإيرادات التمويلية*
(%)١,٧	١٠٧,٨٤٨	١٠٩,٧٢٤	%٩٠,٥	%١٨٧,٧	%٢٦,١	٢٣٥,٦٣٦	٨١,٨٩١	٦٤,٩٣٤	الربح قبل الزكاة
%٨٨,٥	(٢,٦١٢)	(١,٣٨٦)	لا ينطبق	%١٠,٥	لا ينطبق	(٢,٦٢٧)	(٢,٣٧٨)	-	مصروف الزكاة
(%)٢,٩	١٠٥,٢٣٦	١٠٨,٣٣٨	%٨٩,٤	%١٩٣,٠	%٢٢,٥	٢٣٣,٠٠٩	٧٩,٥١٣	٦٤,٩٣٤	ربح السنة
لا ينطبق	-	-	لا ينطبق	لا ينطبق	لا ينطبق	٤٤	-	-	إعادة قياس التزامات المنافع المحددة

جدول المحتويات <

التغير السنوي ٣٠ يونيو ٢٠٢٢ - ٣٠ يونيو ٢٠٢٣	فترة الستة أشهر المنتهية في ٣٠ يونيو ٢٠٢٣ المفحوصة	فترة الستة أشهر المنتهية في ٣٠ يونيو ٢٠٢٢ المفحوصة	معدل النمو السنوي المركب ٢٠٢٠-٢٠٢٢م	التغيير السنوي ٢٠٢١-٢٠٢٢م	التغيير السنوي ٢٠٢٠-٢٠٢١م	الستة المالية ٢٠٢٢م مراجعة	الستة المالية ٢٠٢١م مراجعة	الستة المالية ٢٠٢٠م مراجعة	الف ريال سعودي
(٢,٩%)	١٠٥,٢٣٦	١٠٨,٣٣٨	%٨٩,٤	%١٩٣,١	%٢٢,٥	٢٣٣,٠٥٣	٧٩,٥١٣	٦٤,٩٣٤	إجمالي الدخل الشامل للسنه
نقطة مئوية	نسبة مئوية	نقطة مئوية	نسبة مئوية	نقطة مئوية	نسبة مئوية	نقطة مئوية	نسبة مئوية	نقطة مئوية	كنسبة مئوية من الإيرادات
٣,٠	%٢٨,١	%٣٥,١	٥,٧	٨,١	(٢,٤)	%٢٧,٤	%٢٩,٣	%٣١,٧	هامش إجمالي الربح
٢,٠	%٢٨,٨	%٢٦,٨	١٠,٧	١١,٦	(٠,٩)	%٢٧,٦	%١٦,٠	%١٦,٩	هامش الربح التشغيلي
٠,١	%٢٣,٩	%٢٣,٨	٩,٢	٩,٣	(٠,١)	%٢٤,١	%١٤,٨	%١٤,٩	هامش الدخل قبل الزكاة
(٠,٢)	%٢٣,٣	%٢٣,٥	٨,٩	٩,٥	(٠,٦)	%٢٣,٨	%١٤,٣	%١٤,٩	هامش الدخل الصافي

المصدر: القوائم المالية المراجعة للسنه المالية المنتهية في ٣١ ديسمبر ٢٠٢١م والقوائم المالية الموحدة المراجعة للسنه المالية المنتهية في ٣١ ديسمبر ٢٠٢٢م، والقوائم المالية الأولية الموحدة المختصرة لفترة الستة أشهر المنتهية في ٣٠ يونيو ٢٠٢٢م، ومعلومات الإدارة.

\* تمت إعادة تصنيف الإيرادات الأخرى في السنه المالية المنتهية في ٣١ ديسمبر ٢٠٢٠م وفترة الستة أشهر المنتهية في ٣٠ يونيو ٢٠٢٢م بحسب نوع الإيرادات ما بين إيرادات تمويلية وإيرادات أخرى تشغيلية لتتلاءم مع التصنيف المعتمد في القوائم المالية المراجعة للسنه المالية الموحدة المنتهية في ٣١ ديسمبر ٢٠٢٢م.

## قائمة المركز المالي

### الجدول (٦-١): ملخص قائمة المركز المالي كما في ٣١ ديسمبر ٢٠٢٠م، ٢٠٢١م، ٢٠٢٢م وكما في ٣٠ يونيو ٢٠٢٣م

٣٠ يونيو ٢٠٢٣ مفحوصة	٣١ ديسمبر ٢٠٢٢م مراجعة	٣١ ديسمبر ٢٠٢١م مراجعة	٣١ ديسمبر ٢٠٢٠م مراجعة	ألف ريال سعودي
٩١٠,٥٣١	٩٢٥,٨٥٨	٩٤٨,٥٦٦	٩٠٦,٥٨١	مجموع الموجودات غير المتداولة
٢٣٦,٧٨٨	٢٢٦,٣٦٠	٢٢٣,٧٦٩	٤٦٤,١٠٠	إجمالي الموجودات المتداولة
١,١٤٧,٣١٨	١,١٥٢,٢١٨	١,١٧٢,١٢٥	١,٣٧٠,٦٨١	إجمالي الموجودات
٢١٣,٦٦٤	١٧٨,٤٢٨	٩٧,٨٣٨	١,١٣٨,٢٢٥	إجمالي حقوق الملكية
٧٤٢,٣٥٦	٧٧٦,٣٥٥	٩٢٤,٣٢١	١٨١,٨٤٦	إجمالي المطلوبات غير المتداولة
١٩١,٢٩٨	١٩٧,٤٣٥	١٤٩,٩٥٧	٥٠,٦١١	إجمالي المطلوبات المتداولة
٩٣٣,٦٥٤	٩٧٣,٧٩٠	١,٠٧٤,٢٨٧	٢٣٢,٤٥٦	إجمالي المطلوبات
١,١٤٧,٣١٨	١,١٥٢,٢١٨	١,١٧٢,١٢٥	١,٣٧٠,٦٨١	إجمالي حقوق الملكية والمطلوبات
مؤشرات الأداء الرئيسية				
%٢٠,٠	%٢٠,٢	%٦,٨	%٤,٧	العائد على متوسط الأصول**
%١٠٧,٦	%١٣٠,٦	%٨١,٣	%٥,٧	العائد على متوسط حقوق الملكية***
١,٢	١,١	١,٥	٩,٢	نسبة التداول****

المصدر: القوائم المالية المراجعة للسنه المالية المنتهية في ٣١ ديسمبر ٢٠٢١م والقوائم المالية الموحدة المراجعة للسنه المالية المنتهية في ٣١ ديسمبر ٢٠٢٢م، والقوائم المالية الأولية الموحدة المختصرة لفترة الستة أشهر المنتهية في ٣٠ يونيو ٢٠٢٢م، ومعلومات الإدارة.

\* تم تعديل الرصيد الافتتاحي للسنه المالية ٢٠٢١م للحسابات التالية: الممتلكات والآلات والمعدات، موجودات حق الاستخدام، المخزون، والمطلوبات الأخرى، الأرباح المبقة، الأحتياطي النظامي، التزامات عقود الإيجار، و ذمم دائنة تجارية بناءً على ذلك، تم استخراج الارصده كما في ٣١ ديسمبر ٢٠٢٠م من القوائم المالية المراجعة للسنه المالية ٢٠٢١م، اي قبل تأثير التعديل، وتم استخراج الارصده كما في ٣١ ديسمبر ٢٠٢١م من القوائم المالية الموحدة المراجعة للسنه المالية ٢٠٢٢م، أي بعد تأثير التعديل. للمزيد من المعلومات حول التعديل، الإشارة الى القسم ١٠-٦ (تصحيح الأخطاء)

\*\* يتم احتساب العائد على متوسط الأصول بتقسيم صافي دخل السنه على إجمالي الأصول. لفترة الستة أشهر المنتهية في ٣٠ يونيو ٢٠٢٢م، يتم احتسابه باستخدام صافي دخل الاثني عشر شهراً الأخيرة.

\*\*\* يتم احتساب العائد على متوسط حقوق الملكية بتقسيم صافي دخل السنه على إجمالي حقوق الملكية. لفترة الستة أشهر المنتهية في ٣٠ يونيو ٢٠٢٢م، يتم احتسابه باستخدام صافي دخل الاثني عشر شهراً الأخيرة.

\*\*\*\* نسبة التداول يتم حسابها من خلال الأصول المتداولة مقسومة على المطلوبات المتداولة.

## قائمة التدفقات النقدية

الجدول (٧-١): ملخص قائمة التدفقات النقدية للفترة المنتهية في ٣١ ديسمبر ٢٠٢٠م، ٢٠٢١م، و٢٠٢٢م وفي ٣٠ يونيو ٢٠٢٣م

٣٠ يونيو ٢٠٢٣م مفحوصة	٣١ ديسمبر ٢٠٢٢م مراجعة	٣١ ديسمبر ٢٠٢١م مراجعة	٣١ ديسمبر ٢٠٢٠م مراجعة	ألف ريال سعودي
١٠٧,٨٤٨	٢٣٥,٦٢٦	٨١,٨٩١	٦٤,٩٣٤	الربح قبل الزكاة
٨٨,٥٩٣	٣٥٣,٢١٥	١٥٤,٤٦٤	١٠٤,٤٠٠	صافي النقد الناتج من الأنشطة التشغيلية
(٩,١٨٧)	(٣٢,١٩٣)	(١٨,٤٣٤)	(١٩,٥٠٠)	صافي النقد المستخدم في الأنشطة الاستثمارية
(١٠٠,٥٨٢)	(٢٩٦,٩٩٥)	(٤١١,٩٥٠)	(١٣,٦٨٤)	صافي النقد المستخدم في الأنشطة التمويلية

المصدر: القوائم المالية المراجعة للسنة المالية المنتهية في ٣١ ديسمبر ٢٠٢١م والقوائم المالية الموحدة المراجعة للسنة المالية المنتهية في ٣١ ديسمبر ٢٠٢٢م، والقوائم المالية الأولية الموحدة المختصرة لفترة السنة أشهر المنتهية في ٣٠ يونيو ٢٠٢٣م، ومعلومات الإدارة.

## ملخص عوامل المخاطرة

يتعين على كل من يرغب في الاستثمار في أسهم الطرح أن يقوم بدراسة جميع المعلومات المشمولة في نشرة الإصدار هذه بعناية، ويوجه خاص عوامل المخاطرة الواردة أدناه والتي يتم وصفها بالتفصيل في القسم ٢- («عوامل المخاطرة»).

### أ- المخاطر المتعلقة بعمليات الشركة

- ١- المخاطر المتعلقة بالدعم الحكومي واعتماد الشركة على الهيئة العامة للأمن الغذائي لتوريد القمح وعلى الموردين الرئيسيين الآخرين
- ٢- المخاطر المتعلقة بحالات إخلال الشركة للإلتزامات في اتفاقية توريد القمح
- ٣- المخاطر المتعلقة بتوفر المواد الخام وارتفاع أسعارها
- ٤- المخاطر المتعلقة بعمود الإيجار وعدم تملك الأراضي التي تقع فيها مصانع الشركة
- ٥- المخاطر المتعلقة بعدم وجود عقود توريد وبيع طويلة الأجل موقعة مع بعض الموردين الرئيسيين
- ٦- المخاطر المتعلقة بمحدودية القدرات وعدم كفاءة عمليات الإنتاج
- ٧- المخاطر المتعلقة بتطوير خطوط الإنتاج واستبدال الأصول
- ٨- المخاطر المتعلقة بأثر ازدياد التكاليف والمصاريف التشغيلية لأعمال الشركة
- ٩- المخاطر المتعلقة بحوادث السلامة في مصانع الشركة والأخطاء المهنية لعاملي الشركة
- ١٠- المخاطر المتعلقة بسوء السلوك المحتمل لموظفي الشركة والأخطاء
- ١١- المخاطر المتعلقة بسلاسل الإمداد الخاصة بالشركة
- ١٢- المخاطر المتعلقة بتعرض الشركة لمخاطر تشغيلية وعوائق تجارية غير متوقعة
- ١٣- المخاطر المتعلقة بالعيوب الإنتاجية
- ١٤- المخاطر المتعلقة بقدرة الشركة على المحافظة على سمعة علامتها التجارية
- ١٥- المخاطر المتعلقة بمبيعات المنتجات في سوق التجزئة
- ١٦- المخاطر المتعلقة بتعطّل نظم تقنية المعلومات الخاصة بالشركة
- ١٧- المخاطر المتعلقة بتعديل القوائم المالية بسبب الأخطاء المحاسبية
- ١٨- المخاطر المتعلقة باستراتيجية الشركة
- ١٩- المخاطر المتعلقة بالإيرادات الموسمية
- ٢٠- المخاطر المتعلقة بالتعاملات المبرمة مع الأطراف ذات العلاقة
- ٢١- المخاطر المتعلقة بحماية الشركة لعلامتها التجارية
- ٢٢- المخاطر المتعلقة بتقشي الأمراض المعدية أو غيرها من المخاوف التي تهدد الصحة العامة، بما في ذلك الانتشار العالمي المستمر لفيروس كورونا (COVID-19)
- ٢٣- المخاطر المتعلقة باعتماد الشركة على إدارتها العليا وكبار موظفيها



- ٢٤- المخاطر المتعلقة بتسهيلات التمويل والسيولة والحصول على قروض إضافية
- ٢٥- المخاطر المتعلقة بعدم وجود أدوات التحوط
- ٢٦- المخاطر المتعلقة بتوزيع الأرباح
- ٢٧- المخاطر المتعلقة بتطبيق الشركة لدليل الحوكمة المُعتمد حديثاً
- ٢٨- المخاطر المتعلقة بالخبرة المحدودة في إدارة شركة مدرجة في السوق المالية السعودية
- ٢٩- المخاطر المتعلقة بكفاية التغطية التأمينية
- ٣٠- المخاطر المتعلقة بدخول الشركة في دعاوى قضائية
- ٣١- المخاطر المتعلقة بمعدلات نمو إيرادات الشركة
- ٣٢- المخاطر المتعلقة باحتمالية سوء تصرف موظفي الشركة ووكلائها الخارجيين
- ٣٣- المخاطر المتعلقة بحفظ وسوء إدارة المخزون
- ٣٤- المخاطر المتعلقة بنقل المواد الخام والمنتجات الخاصة بالشركة
- ٣٥- المخاطر المتعلقة بتركز إيرادات الشركة في مناطق جغرافية محددة
- ٣٦- المخاطر المتعلقة بتركيز الإيرادات في العملاء الرئيسيين
- ٣٧- المخاطر المتعلقة بعدم وجود عقود بيع موقعة مع العملاء
- ٣٨- المخاطر المتعلقة بنظام الشركات
- ٣٩- المخاطر المتعلقة بتذبذب أسعار صرف العملات
- ٤٠- المخاطر المتعلقة بالزكاة

### ب- المخاطر المتعلقة بالسوق والقطاع والبيئة التنظيمية

- ١- المخاطر المتعلقة بأثر المخاطر السياسية والاقتصادية على عمليات الشركة
- ٢- المخاطر المتعلقة بالعوامل التنافسية المتزايدة في القطاع الذي تعمل فيه الشركة
- ٣- المخاطر المتعلقة بالكوارث الطبيعية
- ٤- المخاطر المتعلقة بنظام المنافسة
- ٥- المخاطر المتعلقة باللوائح التنظيمية والتصاريح والتراخيص والموافقات الضرورية لأعمال الشركة
- ٦- المخاطر المتعلقة بالالتزام بالأنظمة واللوائح المتعلقة بالبيئة والصحة والسلامة
- ٧- المخاطر المتعلقة بالتغييرات في الأنظمة والسياسات الحكومية في المملكة العربية السعودية أو التغييرات في نطاق تطبيقها على الشركة
- ٨- المخاطر المتعلقة بمتطلبات التوطين ومتطلبات العمالة الأجنبية ومتطلبات نظام العمل الأخرى
- ٩- المخاطر المتعلقة بفرض رسوم إضافية أو ضرائب جديدة
- ١٠- المخاطر المتعلقة بضريبة القيمة المضافة
- ١١- المخاطر المتعلقة بالتراجع العام في أعداد المستهلكين أو مستوى إنفاق المستهلكين على أعمال الشركة

### ج- المخاطر المتعلقة بأسهم الطرح

- ١- المخاطر المتعلقة بالسيطرة الفعلية للمساهمين الكبار على مصالح الشركة والمساهمين الآخرين
- ٢- المخاطر المتعلقة بعدم طرح الأسهم في سوق سابق
- ٣- المخاطر المتعلقة بعمليات البيع والعرض المستقبلية
- ٤- المخاطر المتعلقة بالتقلبات في السعر السوقي للأسهم
- ٥- المخاطر المتعلقة بقدرة الشركة على توزيع الأرباح
- ٦- المخاطر المتعلقة بعدم نشر البحوث أو نشر بحوث سلبية عن الشركة



# جدول المحتويات

## ١- التعريفات والمصطلحات

١	قائمة المصطلحات	١-١
٥	مصطلحات معينة	٢-١

## ٢- عوامل المخاطرة

٨	المخاطر المتعلقة بعمليات الشركة	١-٢
	المخاطر المتعلقة بالدعم الحكومي واعتماد الشركة على الهيئة العامة للأمن الغذائي لتوريد القمح وعلى الموردين الرئيسيين التخزين	١-٢-١
٨	المخاطر المتعلقة بتعديل القوائم المالية بسبب الأخطاء المحاسبية	٢-١-٢
١٠	المخاطر المتعلقة بحالات إخلال الشركة للالتزامات في اتفاقية توريد القمح	٣-١-٢
١١	المخاطر المتعلقة بتوفر المواد الخام وارتفاع أسعارها	٤-١-٢
١٢	المخاطر المتعلقة بعقود البيجار وعدم تملك الأراضي التي تقع فيها مصانع الشركة	٥-١-٢
١٢	المخاطر المتعلقة بطبيعة وتركز تعاملات الشركة مع مورديها الرئيسيين	٦-١-٢
١٣	المخاطر المتعلقة بمحدودية القدرات وعدم كفاءة عمليات الإنتاج	٧-١-٢
١٤	المخاطر المتعلقة بتطوير خطوط الإنتاج واستبدال الأصول	٨-١-٢
١٤	المخاطر المتعلقة بآثر ازدياد التكاليف والمصاريف التشغيلية لعمليات الشركة	٩-١-٢
١٥	المخاطر المتعلقة بحوادث السلامة في مصانع الشركة والأخطاء المهنية لعاملي الشركة	١٠-١-٢
١٦	المخاطر المتعلقة بسوء السلوك المحتمل لموظفي الشركة والأخطاء	١١-١-٢
١٦	المخاطر المتعلقة بسلسلة الإمداد الخاصة بالشركة	١٢-١-٢
١٦	المخاطر المتعلقة بتعرض الشركة لمخاطر تشغيلية وعوائق تجارية غير متوقعة	١٣-١-٢
١٧	المخاطر المتعلقة بالعيوب الإنتاجية	١٤-١-٢
١٧	المخاطر المتعلقة بقدرة الشركة على المحافظة على سمعة علامتها التجارية	١٥-١-٢
١٨	المخاطر المتعلقة بمبيعات المنتجات في سوق التجزئة	١٦-١-٢
١٨	المخاطر المتعلقة بتعطل نظم تقنية المعلومات الخاصة بالشركة	١٧-١-٢
١٨	المخاطر المتعلقة باستراتيجية الشركة	١٨-١-٢
١٩	المخاطر المتعلقة بالبيانات الموسمية	١٩-١-٢
٢٠	المخاطر المتعلقة بالتعاملات المبرمة مع الأطراف ذات العلاقة	٢٠-١-٢
٢٠	المخاطر المتعلقة بحماية الشركة لعلامتها التجارية	٢١-١-٢
٢١	المخاطر المتعلقة بتفشي الأمراض المعدية أو غيرها من المخاوف التي تهدد الصحة العامة، بما في ذلك الانتشار العالمي المستمر لفيروس كورونا (COVID-19)	٢٢-١-٢
٢٢	المخاطر المتعلقة باعتماد الشركة على إدارتها العليا وكبار موظفيها	٢٣-١-٢
٢٢	المخاطر المتعلقة بتسهيلات التمويل والسيولة والحصول على قروض إضافية	٢٤-١-٢
٢٢	المخاطر المتعلقة بعدم وجود أدوات التحوط	٢٥-١-٢

٢٦-١-٢	المخاطر المتعلقة بتوزيع الأرباح.....	٢٣
٢٧-١-٢	المخاطر المتعلقة بتطبيق الشركة لحليل الحوكمة المُعتمد حديثاً .....	٢٤
٢٨-١-٢	المخاطر المتعلقة بالخبرة المحدودة في إدارة شركة مدرجة في السوق المالية السعودية .....	٢٤
٢٩-١-٢	المخاطر المتعلقة بكفاية التغطية التأمينية.....	٢٥
٣٠-١-٢	المخاطر المتعلقة بدخول الشركة في دعاوى قضائية .....	٢٥
٣١-١-٢	المخاطر المتعلقة بمعدلات نمو إيرادات الشركة.....	٢٦
٣٢-١-٢	المخاطر المتعلقة باحتمالية سوء تصرف موظفي الشركة ووكلائها الخارجيين .....	٢٦
٣٣-١-٢	المخاطر المتعلقة بحفظ وسوء إدارة المخزون .....	٢٧
٣٤-١-٢	المخاطر المتعلقة بنقل المواد الخام والمنتجات الخاصة بالشركة.....	٢٩
٣٥-١-٢	المخاطر المتعلقة بتركز إيرادات الشركة في مناطق جغرافية محددة.....	٢٩
٣٦-١-٢	المخاطر المتعلقة بتركيز الإيرادات في العملاء الرئيسيين.....	٢٩
٣٧-١-٢	المخاطر المتعلقة بعدم وجود عقود بيع موقعة مع العملاء .....	٢٩
٣٨-١-٢	المخاطر المتعلقة بنظام الشركات .....	٣٠
٣٩-١-٢	المخاطر المتعلقة بتذبذب أسعار صرف العملات .....	٣٠
٤٠-١-٢	المخاطر المتعلقة بالزكاة.....	٣٠
٢-٢	المخاطر المتعلقة بالسوق والقطاع والبيئة التنظيمية _____	٣١
١-٢-٢	المخاطر المتعلقة بأثر المخاطر السياسية والاقتصادية على عمليات الشركة.....	٣١
٢-٢-٢	المخاطر المتعلقة بالعوامل التنافسية المتزايدة في القطاع الذي تعمل فيه الشركة.....	٣٢
٣-٢-٢	المخاطر المتعلقة بالكوارث الطبيعية.....	٣٣
٤-٢-٢	المخاطر المتعلقة بنظام المنافسة .....	٣٣
٥-٢-٢	المخاطر المتعلقة باللوائح التنظيمية والتصاريح والتراخيص والموافقات الضرورية لأعمال الشركة.....	٣٣
٦-٢-٢	المخاطر المتعلقة بالالتزام بالأنظمة واللوائح المتعلقة بالبيئة والصحة والسلامة .....	٣٤
٧-٢-٢	المخاطر المتعلقة بالتغييرات في الأنظمة والسياسات الحكومية في المملكة العربية السعودية أو التغييرات في نطاق تطبيقها على الشركة.....	٣٥
٨-٢-٢	المخاطر المتعلقة بمتطلبات التوطين ومتطلبات العمالة الأجنبية ومتطلبات نظام العمل الأخرى.....	٣٥
٩-٢-٢	المخاطر المتعلقة بفرض رسوم إضافية أو ضرائب جديدة.....	٣٦
١٠-٢-٢	المخاطر المتعلقة بضريبة القيمة المضافة .....	٣٦
١١-٢-٢	المخاطر المتعلقة بالتراجع العام في أعداد المستهلكين أو مستوى إنفاق المستهلكين على أعمال الشركة.....	٣٦
٣-٢	المخاطر المتعلقة بأسهم الطرح _____	٣٧
١-٣-٢	المخاطر المتعلقة بالسيطرة الفعلية للمساهمين الكبار على مصالح الشركة والمساهمين التخزين.....	٣٧
٢-٣-٢	المخاطر المتعلقة بعدم طرح الأسهم في سوق سابق .....	٣٧
٣-٣-٢	المخاطر المتعلقة بعمليات البيع والعرض المستقبلية.....	٣٧
٤-٣-٢	المخاطر المتعلقة بالتقلبات في السعر السوقي للأسهم.....	٣٧
٥-٣-٢	المخاطر المتعلقة بقدرة الشركة على توزيع الأرباح.....	٣٨
٦-٣-٢	المخاطر المتعلقة بعدم نشر البحوث أو نشر بحوث سلبية عن الشركة.....	٣٨

### ٣- معلومات حول السوق والقطاع

٣٩

٣٩	لمحة عامة عن الاقتصاد الكلي والتركيبية السكانية	١-٣
٣٩	لمحة عامة عن الاقتصاد الكلي	١-١-٣
٤٢	الديناميكيات السكانية	٢-١-٣
٤٤	لمحة عامة عن قطاع القمح في المملكة	٢-٣
٤٤	الإنتاج وسلسلة القيمة	١-٢-٣
٤٥	الاستهلاك	٢-٢-٣
٤٩	المشهد التنافسي	٣-٢-٣
٥٠	لمحة عامة عن قطاع الأعلاف المركبة (للمواشي والدواجن والأسماك وغيرها) في المملكة	٣-٣
٥٠	مقدمة	١-٣-٣
٥٠	الاستهلاك	٢-٣-٣
٥٢	المشهد التنافسي	٣-٣-٣
٥٣	التوقع التنافسي	٤-٣

### ٤- الشركة

٥٦

٥٦	نظرة عامة على الشركة وأنشطتها التجارية	١-٤
٥٧	رؤية الشركة ورسالتها	٢-٤
٥٧	الرؤية	١-٢-٤
٥٧	الرسالة	٢-٢-٤
٥٧	مواطن القوة والمزايا التنافسية للشركة	٣-٤
٥٧	أساسيات جاذبة في القطاع مع توافر المرونة واليقين بشأن النمو	١-٣-٤
٥٨	مكانة رائدة في السوق المحلي	٢-٣-٤
٥٩	التنوع الكبير للعمليات على كافة المستويات	٣-٣-٤
٥٩	أفضل عمليات تشغيلية وبنية تحتية	٤-٣-٤
٦٠	أداء مالي قوي مع مضاعفة توليد النقد	٥-٣-٤
٦١	محركات نمو شفافة وفرص توسع واضحة	٦-٣-٤
٦١	فريق إدارة يتمتع بالخبرة والكفاءة العالية وبحوكمة مؤسسية قوية	٧-٣-٤
٦١	استراتيجيات الشركة	٤-٤
٦٢	تعزيز قدرات البنية التحتية للمساهمة في الامن الغذائي واكتساب حصة أكبر في قطاع الدقيق و مشتقاته	١-٤-٤
٦٢	الاستثمار في الموظفين و التكنولوجيا وتعزيز الممارسات البيئية والاجتماعية وحوكمة الشركة	٢-٤-٤
٦٣	التوسع في المنتجات الجديدة والفئات المجاورة	٣-٤-٤
٦٣	الوصول إلى مناطق جغرافية جديدة	٤-٤-٤
٦٣	التطورات الرئيسية للشركة منذ تأسيسها	٥-٤

70	نظرة عامة على الشركة ونمو رأس مالها	7-ع
78	نظرة عامة على المساهمين	7-ع
79	شركة مدى الدولية القابضة شركة شخص واحد (شركة ذات المسؤولية المحدودة من شخص واحد)....	1-7-ع
79	شركة الفرير للأغذية .....	2-7-ع
71	شركة مسافي .....	3-7-ع
73	الشركات التابعة	8-ع
73	نظرة عامة على الأنشطة الرئيسية للشركة	9-ع
73	مؤشرات الأداء الرئيسية .....	1-9-ع
74	المنتجات .....	2-9-ع
77	العمليات والإنتاج .....	3-9-ع
79	المبيعات والتوزيع .....	4-9-ع
83	التسويق	10-ع
83	الحقيق .....	1-10-ع
83	الأعلاف الحيوانية .....	2-10-ع
84	ضمان الجودة ومراقبتها	11-ع
84	الملكية الفكرية	12-ع
80	السلامة والصحة والبيئة	13-ع
80	الموظفون	14-ع
87	استراتيجية السعودية	10-ع
87	الأنشطة التجارية أو الأصول في دول أخرى	17-ع
87	المسؤولية الاجتماعية للشركة	17-ع
87	الشهادات	18-ع
87	إدارات الشركة	19-ع
87	المبيعات (الأعلاف).....	1-19-ع
87	التسويق وابتكار المنتجات .....	2-19-ع
87	المبيعات والتوزيع (الحقيق).....	3-19-ع
87	الشؤون المالية .....	4-19-ع
87	تقنية المعلومات .....	0-19-ع
87	الموارد البشرية والإدارة .....	7-19-ع
88	الشؤون القانونية .....	7-19-ع
88	امداد المنتجات .....	8-19-ع
88	استمرارية الأعمال	20-ع

## ٥- الهيكل التنظيمي للشركة وحوكمتها

٨٩

٩٠	أعضاء مجلس الإدارة وأمين المجلس	١-٥
٩٠	تشكيل مجلس الإدارة	١-١-٥
٩١	مسؤوليات مجلس الإدارة	٢-١-٥
٩٣	مكافأة أعضاء مجلس الإدارة	٣-١-٥
٩٤	السير الذاتية لأعضاء مجلس الإدارة وأمين المجلس	٤-١-٥
٩٩	لجان الشركة ومجلس الإدارة	٢-٥
٩٩	لجنة الترشيحات والمكافآت	١-٢-٥
١٠١	لجنة المراجعة	٢-٢-٥
١٠٥	الإدارة العليا	٣-٥
١٠٥	لمحة عامة على الإدارة العليا	١-٣-٥
١٠٦	السير الذاتية لكبار التنفيذيين	٢-٣-٥
١١٠	عقود العمل مع كبار التنفيذيين	٣-٣-٥
١١١	مكافآت أعضاء مجلس الإدارة وكبار التنفيذيين	٤-٥
١١١	حوكمة الشركة	٥-٥
١١١	نظرة عامة	١-٥-٥
١١١	المتطلبات الرئيسية لحوكمة الشركة	٢-٥-٥
١١٢	نظام الحوكمة الخاص بالشركة واللوائح الداخلية	٣-٥-٥
١١٢	الامتثال بأحكام لائحة حوكمة الشركات	٤-٥-٥
١١٣	تعارض المصالح	٦-٥
١١٣	المصالح المباشرة وغير المباشرة لأعضاء مجلس الإدارة وأمين سر مجلس الإدارة والإدارة التنفيذية	٧-٥
١١٤	الموظفون	٨-٥
١١٤	أسهم الموظفين	١-٨-٥
١١٤	الترتيبات الأخرى	٢-٨-٥

## ٦- مناقشة وتحليل الإدارة للمركز المالي ونتائج العمليات

١١٦

١١٦	مقدمة	١-٦
١١٦	إقرار أعضاء مجلس الإدارة حول القوائم المالية	٢-٦
١١٨	العوامل الرئيسية التي تؤثر على أعمال المجموعة	٣-٦
١١٨	الدعم الحكومي	١-٣-٦
١١٨	استراتيجية المجموعة	٢-٣-٦
١١٩	جائحة كوفيد-١٩ وخطر الجوائح	٣-٣-٦
١١٩	طبيعة المبيعات الموسمية	٤-٣-٦

١١٩	معلومات عن المجموعة	٤-٦
١٢١	أسس الإعداد	٥-٦
١٢١	بيان الالتزام	١-٥-٦
١٢١	أسس القياس	٢-٥-٦
١٢١	أساس التوحيد	٣-٥-٦
١٢٢	عملة النشاط والعرض	٤-٥-٦
١٢٢	الأحكام والتقديرات والافتراضات المحاسبية الهامة	٦-٦
١٢٢	الأعمار الإنتاجية والقيمة المتبقية للممتلكات والتلات والمعدات والموجودات غير الملموسة	١-٦-٦
١٢٣	تحديد مدة عقود الإيجار وخيارات الإنهاء - المجموعة كمستأجر	٢-٦-٦
١٢٣	عقود الإيجار - تقدير معدل الاقتراض الإضافي	٣-٦-٦
١٢٣	مخصص المخزون بطيء الحركة والمتقادم	٤-٦-٦
١٢٣	مخصص الخسائر الائتمانية المتوقعة	٥-٦-٦
١٢٤	خطط المنافع المحددة	٦-٦-٦
١٢٤	الانخفاض في قيمة الموجودات غير المالية	٧-٦-٦
١٢٤	الاستمرارية	٨-٦-٦
١٢٤	السياسات المحاسبية الهامة	٧-٦
١٢٤	التصنيف كمتداول مقابل غير متداول	١-٧-٦
١٢٥	قياس القيمة العادلة	٢-٧-٦
١٢٥	الممتلكات والتلات والمعدات	٣-٧-٦
١٢٦	عقود الإيجار	٤-٧-٦
١٢٧	الموجودات غير الملموسة	٥-٧-٦
١٢٧	النحوات المالية - التسجيل الأولي والقياس اللاحق	٦-٧-٦
١٣١	المخزون	٧-٧-٦
١٣١	النقد وما في حكمه	٨-٧-٦
١٣١	إلتزامات المنافع المحددة للموظفين	٩-٧-٦
١٣٢	الانخفاض في قيمة الموجودات غير المالية	١٠-٧-٦
١٣٢	البيانات من العقود مع العملاء	١١-٧-٦
١٣٣	المخصصات	١٢-٧-٦
١٣٣	الزكاة والضرائب	١٣-٧-٦
١٣٤	الاحتياطي النظامي	١٤-٧-٦
١٣٤	العملات الأجنبية	١٥-٧-٦
١٣٤	الربح التشغيلي	١٦-٧-٦
١٣٤	مصرفات بيع وتوزيع ومصرفات عمومية وإدارية	١٧-٧-٦
١٣٤	التكاليف التمويلية	١٨-٧-٦
١٣٥	المعايير الجديدة والتفسيرات والتعديلات	٨-٦



١٣٥.....	المعايير الجديدة والتفسيرات والتعديلات المطبقة.....	١-٨-٦
١٣٥.....	المعايير والتفسيرات والتعديلات الجديدة الصادرة وغير مطبقة بعد.....	٢-٨-٦
١٣٦.....	نتائج العمليات.....	٩-٦
١٣٦.....	قائمة الربح والخسارة والدخل الشامل الأخر.....	١-٩-٦
١٦١.....	قائمة المركز المالي.....	٢-٩-٦
١٨٦.....	الالتزامات والرتبانات الرأس مالية المحتملة.....	٣-٩-٦
١٨٧.....	قائمة التحفقات النقدية.....	٤-٩-٦
١٨٩.....	تصحيح الأخطاء.....	١٠-٦
١٩٤.....	الأحداث اللاحقة.....	١١-٦

## ٧- سياسة توزيع الأرباح ١٩٥

## ٨- استخدام متحصلات الطرح ١٩٧

## ٩- رسملة رأس مال الشركة والمديونية ١٩٨

## ١٠- إفادة الخبراء ١٩٩

## ١١- الإقرارات ٢٠٠

## ١٢- المعلومات القانونية ٢٠٥

٢٠٥.....	الإقرارات المتعلقة بالمعلومات القانونية.....	١-١٢
٢٠٥.....	الشركة.....	٢-١٢
٢٠٦.....	هيكل ملكية الأسهم.....	٣-١٢
٢٠٦.....	الموافقات والتراخيص والشهادات الحكومية الجوهرية.....	٤-١٢
٢١٠.....	الاتفاقيات الجوهرية.....	٥-١٢
٢١٠.....	اتفاقيات التوريد الجوهرية المبرمة مع الموردين الرئيسيين.....	١-٥-١٢
٢١٢.....	اتفاقية التوريد والخدمات المبرمة بين الشركة وشركة أوكريم إس بي أي.....	٢-٥-١٢
٢١٣.....	عقد إنشاءات ومقاولات مبرم بين الشركة وشركة الدفع للتجارة والمقاولات.....	٣-٥-١٢
٢١٥.....	اتفاقية التعويضات والمطالبات المبرمة بين الشركة ووزارة المالية بتاريخ ١٦/٥/١٤٤٢هـ (الموافق ٢٠٢٠/١٢/٣١م).....	٤-٥-١٢
٢١٨.....	عقود الإيجار.....	٦-١٢
٢١٨.....	عقود إيجار مطاحن الحقيق.....	١-٦-١٢
٢١٩.....	عقود إيجار المكاتب.....	٢-٦-١٢
٢١٩.....	عقود إيجار صوامع الغلال.....	٣-٦-١٢

٢٢٣	المعاملات والعقود مع الأطراف ذات العلاقة	٧-١٢
٢٢٤	عقود توريد المواد الخام مثل الخزة وفول الصويا	١-٧-١٢
٢٢٤	عقد إيجار المقر الرئيسي للشركة	٢-٧-١٢
٢٢٥	عقد خدمات سفر وسياحة	٣-٧-١٢
٢٢٥	التسهيلات الائتمانية والقروض	٨-١٢
٢٢٦	التأمين	٩-١٢
٢٢٧	الملكية الفكرية	١٠-١٢
٢٢٧	العلامات التجارية	١-١٠-١٢
٢٢٩	حقوق الملكية الفكرية الأخرى	٢-١٠-١٢
٢٢٩	التقاضي	١١-١٢
٢٢٩	الوضع الزكوي للشركة	١٢-١٢
٢٣٠	ملخص النظام الأساسي	١٣-١٢
٢٣٠	اسم الشركة	١-١٣-١٢
٢٣٠	أغراض الشركة	٢-١٣-١٢
٢٣١	المشاركة والتملك في الشركات	٣-١٣-١٢
٢٣١	المركز الرئيسي للشركة	٤-١٣-١٢
٢٣١	مدة الشركة	٥-١٣-١٢
٢٣١	رأس المال	٦-١٣-١٢
٢٣١	الاشتراك في الأسهم	٧-١٣-١٢
٢٣١	الأسهم الممتازة والأسهم القابلة للاسترداد	٨-١٣-١٢
٢٣١	بيع الأسهم غير المستوفاة القيمة	٩-١٣-١٢
٢٣٢	إصدار الأسهم	١٠-١٣-١٢
٢٣٢	تداول الأسهم	١١-١٣-١٢
٢٣٢	سجل المساهمين	١٢-١٣-١٢
٢٣٢	زيادة رأس المال	١٣-١٣-١٢
٢٣٣	تخفيض رأس المال	١٤-١٣-١٢
٢٣٣	شراء الشركة لأسهمها	١٥-١٣-١٢
٢٣٣	بيع الشركة لأسهمها	١٦-١٣-١٢
٢٣٣	ارتهان الأسهم	١٧-١٣-١٢
٢٣٣	الأسهم المخصصة للعاملين	١٨-١٣-١٢
٢٣٣	إدارة الشركة	١٩-١٣-١٢
٢٣٤	انتهاء عضوية المجلس	٢٠-١٣-١٢
٢٣٤	انتهاء مدة مجلس الإدارة أو اعتزال أعضائه أو شغور العضوية	٢١-١٣-١٢
٢٣٤	صلاحيات المجلس	٢٢-١٣-١٢
٢٣٥	مكافأة أعضاء المجلس	٢٣-١٣-١٢

٢٣٥	..... صلاحيات الرئيس والنائب والعضو المنتدب والرئيس التنفيذي وأمين السر
٢٣٦	..... اجتماعات المجلس
٢٣٦	..... نصاب اجتماع المجلس
٢٣٦	..... مداومات المجلس
٢٣٦	..... تشكيل اللجان
٢٣٧	..... حضور الجمعيات
٢٣٧	..... اختصاصات الجمعية العامة العادية
٢٣٧	..... اختصاصات الجمعية العامة غير العادية
٢٣٧	..... دعوة الجمعيات
٢٣٧	..... سجل حضور الجمعيات
٢٣٨	..... نصاب اجتماع الجمعية العامة العادية
٢٣٨	..... نصاب اجتماع الجمعية العامة غير العادية
٢٣٨	..... المناقشة في الجمعيات العامة
٢٣٨	..... رئاسة الجمعيات وإعداد المحاضر
٢٣٨	..... التصويت في الجمعيات العامة
٢٣٨	..... قرارات الجمعيات
٢٣٩	..... تعيين مراجع الحسابات وعزله واعتزاله
٢٣٩	..... صلاحيات مراجع الحسابات
٢٣٩	..... السنة المالية
٢٣٩	..... الوثائق المالية
٢٣٩	..... تكوين الاحتياطات
٢٣٩	..... استحقاق الأرباح
٢٤٠	..... توزيع الأرباح للأسهم الممتازة
٢٤٠	..... خسائر الشركة
٢٤٠	..... دعوى المسؤولية
٢٤٠	..... انقضاء الشركة
٢٤٠	..... حقوق حملة الأسهم
٢٤٠	..... حقوق التصويت
٢٤٠	..... الحقوق في حصص الأرباح
٢٤١	..... حقوق إعادة شراء الأسهم
٢٤١	..... الحقوق في فائض الأصول عند التصفية وتعديل حقوق المساهمين

٢٤٢	..... متعهدي التغطية
٢٤٢	..... ملخص اتفاقية العهد بالتغطية
٢٤٣	..... تكاليف العهد بالتغطية

٢٤٤

-١٤ المصاريف

٢٤٥

-١٥ تعهدات الشركة فيما بعد الإدراج

٢٤٦

-١٦ الإعفاءات

٢٤٧

-١٧ شروط وأحكام الاكتتاب

- ٢٤٧ ١-١٧ الاكتتاب في أسهم الطرح \_\_\_\_\_
- ٢٤٨ ٢-١٧ بناء سجل النواصر للفئات المشاركة \_\_\_\_\_
- ٢٤٨ ٣-١٧ الاكتتاب من قبل المكتتبين الأفراد \_\_\_\_\_
- ٢٥١ ٤-١٧ التخصيص ورد الفائض \_\_\_\_\_
- ٢٥١ ١-٤-١٧ تخصيص أسهم الطرح للفئات المشاركة.....
- ٢٥١ ٢-٤-١٧ تخصيص أسهم الطرح للمكتتبين الأفراد.....
- ٢٥٢ ٥-١٧ الحالات التي يجوز فيها تعليق الإدراج أو إلغائه \_\_\_\_\_
- ٢٥٢ ١-٥-١٧ صلاحية تعليق أو إلغاء الإدراج.....
- ٢٥٣ ٢-٥-١٧ الإلغاء الاختياري للإدراج.....
- ٢٥٣ ٣-٥-١٧ التعليق المؤقت للتداول.....
- ٢٥٣ ٤-٥-١٧ رفع التعليق.....
- ٢٥٤ ٥-٥-١٧ إدراج أوراق مالية سبق إلغاء إدراجها.....
- ٢٥٤ ٦-١٧ الموافقات والقرارات التي سيتم بموجبها طرح الأسهم وإدراجها \_\_\_\_\_
- ٢٥٤ ٧-١٧ القيود على الأسهم \_\_\_\_\_
- ٢٥٤ ٨-١٧ إقرارات المكتتبين \_\_\_\_\_
- ٢٥٤ ٩-١٧ سجل الأسهم وترتيبات التعامل \_\_\_\_\_
- ٢٥٥ ١٠-١٧ السوق المالية السعودية \_\_\_\_\_
- ٢٥٥ ١١-١٧ تداول أسهم الشركة \_\_\_\_\_
- ٢٥٦ ١٢-١٧ أحكام متفرقة \_\_\_\_\_

٢٥٧

-١٨ المستندات المتاحة للمعاينة

٢٥٩

-١٩ القوائم المالية وتقرير مراجع الحسابات حولها

## دليل الجداول

أعضاء مجلس إدارة الشركة * .....	الجدول (1-1):
المساهمون الكبار ونسب ملكيتهم في الشركة قبل وبعد الطرح.....	الجدول (2-1):
الجدول الزمني المتوقع للطرح.....	الجدول (3-1):
التطورات الرئيسية للشركة منذ تأسيسها.....	الجدول (4-1):
قائمة الربح والخسارة والدخل الشامل للتخز للسنوات المالية المنتهية في 31 ديسمبر 2020م، و2021م، و2022م وفترة الستة أشهر المنتهية في 30 يونيو 2022م و2023م.....	الجدول (0-1):
ملخص قائمة المركز المالي كما في 31 ديسمبر 2020م، و2021م، و2022م وكما في 30 يونيو 2023م..	الجدول (1-7):
ملخص قائمة التحفقات النقدية للفترة المنتهية في 31 ديسمبر 2020م، و2021م، و2022م وفي 30 يونيو 2023م.....	الجدول (1-7):
تأثير تصحيح الأخطاء على أهم بنود قائمة المركز المالي كما في 31 ديسمبر 2021م.....	الجدول (1-2):
تأثير تصحيح الأخطاء على أهم بنود قائمة الربح أو الخسارة والدخل الشامل التخز كما في 31 ديسمبر 2021م.....	الجدول (2-2):
الحركة على مخصص المخزون بطيء الحركة لقطع الغيار والمواد الخام كما في 31 ديسمبر 2020م، و2021م، و2022م وكما في 30 يونيو 2023م.....	الجدول (2-3):
أعمار المخزون (قطع الغيار والمواد الخام) كما في 30 يونيو 2023م.....	الجدول (2-4):
مؤشرات الاقتصاد الكلي الرئيسية في المملكة العربية، 2018م - 2030م.....	الجدول (3-1):
المؤشرات السكانية الرئيسية في المملكة العربية السعودية، 2018م - 2030م.....	الجدول (3-2):
استهلاك دقيق القمح مقسماً بحسب الإنتاج والواردات في المملكة العربية السعودية، 2018م - 2030م.....	الجدول (3-3):
قيمة إجمالي استهلاك دقيق القمح بحسب حجم العبوات ونوع الدقيق وقناة البيع/ التوزيع، 2018م - 2030م.....	الجدول (3-4):
حجم إجمالي استهلاك دقيق القمح بحسب حجم العبوة ونوع الدقيق وقناة البيع/التوزيع، 2018م - 2030م.....	الجدول (3-5):
سوق التجزئة للسلع المخبوزة من حيث القيمة.....	الجدول (3-6):
إجمالي نخالة القمح الحيوانية من حيث القيمة والحجم.....	الجدول (3-7):
حصص الشركات الكبرى في السوق من حيث الحجم، 2021م و 2022م.....	الجدول (3-8):
حصص الشركات الكبرى في السوق من حيث القيمة، 2022م.....	الجدول (3-9):

الجدول (١٠-٣):	استهلاك الأعلاف المركبة (المواشي والدواجن والأسماك وغيرها) بحسب النوع، من حيث القيمة والحجم، في الفترة من ٢٠١٨م - ٢٠٣٠م	٥٢
الجدول (١١-٣):	حصة الأعلاف المركبة (المواشي والدواجن والأسماك وغيرها) في السوق من حيث القيمة،	٥٣
الجدول (١-٤):	التطورات الرئيسية للشركة منذ تأسيسها:	٦٤
الجدول (٢-٤):	هيكل ملكية الشركة عند التأسيس	٦٥
الجدول (٣-٤):	هيكل ملكية الشركة في تاريخ ٢٠١٣/٠٢/١٤هـ (الموافق ٢٠١٩/١٠/٠٢م):	٦٥
الجدول (٤-٤):	هيكل ملكية الشركة في تاريخ ٢٠١٧/١٠/١٤هـ (الموافق ٢٠٢٠/٠٦/٠٩م):	٦٥
الجدول (٥-٤):	هيكل ملكية الشركة في تاريخ ٢٠٢٩/٠١/١٤هـ (الموافق ٢٠٢٠/٠٩/١٧م):	٦٦
الجدول (٦-٤):	هيكل ملكية الشركة في ٢٩/٠٣/١٤٤٣هـ (الموافق ٢٠٢١/١١/٠٤م):	٦٦
الجدول (٧-٤):	هيكل ملكية الشركة في ١٨/٠٩/١٤٤٣هـ (الموافق ٢٠٢٢/٠٤/١٩م):	٦٧
الجدول (٨-٤):	هيكل ملكية الشركة في ٢٤/٠٣/١٤٤٤هـ (الموافق ٢٠٢٢/١٠/٢٠م):	٦٧
الجدول (٩-٤):	هيكل ملكية الشركة في ١٩/٠٣/١٤٤٥هـ (الموافق ٢٠٢٣/١٠/٠٤م):	٦٧
الجدول (١٠-٤):	هيكل ملكية شركة مدى الدولية القابضة، شركة شخص واحد كما في تاريخ هذه النشرة:	٦٩
الجدول (١١-٤):	هيكل ملكية شركة مجموعة الراجحي القابضة، كما في تاريخ هذه النشرة:	٦٩
الجدول (١٢-٤):	هيكل ملكية شركة الغرير للأغذية، كما في تاريخ هذه النشرة:	٧٠
الجدول (١٣-٤):	هيكل ملكية شركة الغرير للاستثمار، كما في تاريخ هذه النشرة:	٧٠
الجدول (١٤-٤):	هيكل ملكية شركة مسارات للاستثمار اس بي في ليمتد، كما في تاريخ هذه النشرة:	٧٠
الجدول (١٥-٤):	هيكل ملكية شركة الغرير القابضة المحدودة، كما في تاريخ هذه النشرة:	٧١
الجدول (١٦-٤):	هيكل ملكية شركة مسافي، كما في تاريخ هذه النشرة:	٧١
الجدول (١٧-٤):	هيكل ملكية شركة مسار انترناشيونال هولدنغ ليميتد، كما في تاريخ هذه النشرة:	٧٢
الجدول (١٨-٤):	هيكل ملكية شركة ند للاستثمارات، كما في تاريخ هذه النشرة:	٧٢
الجدول (١٩-٤):	مؤشرات الأداء الرئيسية للشركة:	٧٤
الجدول (٢٠-٤):	بيان مبيعات الحقيق حسب قطاع المنتج:	٧٥
الجدول (٢١-٤):	نظرة عامة على المصانع الخاصة بالشركة (كما في ٣٠ يونيو ٢٠٢٣م):	٧٨
الجدول (٢٢-٤):	أكبر ١٠ عملاء للحقيق لدى الشركة في السنة المالية ٢٠٢٢م:	٨٠
الجدول (٢٣-٤):	أكبر ١٠ عملاء للحقيق لدى الشركة في الفترة المنتهية في ٣٠ يونيو ٢٠٢٣م:	٨١

الجدول (٢٤-٤):	أكبر ١٠ عملاء للشركة في مجال الأعلاف الحيوانية والنخالة الحيوانية خلال السنة المالية ٢٠٢٢م: ٨٢
الجدول (٢٥-٤):	أكبر ١٠ عملاء للشركة في مجال الأعلاف والنخالة في الفترة المنتهية في ٣٠ يونيو ٢٠٢٣م: ٨٢
الجدول (٢٦-٤):	نظرة عامة على موظفي الشركة: ٨٥
الشكل (١-٥):	هيكل الشركة التنظيمي كما في تاريخ هذه النشرة: ٨٩
الجدول (١-٥):	هيكل الملكية المباشرة في الشركة قبل الطرح وبعده: ٩٠
الجدول (٢-٥):	أعضاء مجلس إدارة الشركة: ٩٠
الجدول (٣-٥):	أعضاء لجنة الترشيحات والمكافآت: ١٠٠
الجدول (٤-٥):	أعضاء لجنة المراجعة: ١٠٣
الجدول (٥-٥):	تفاصيل الإدارة العليا: ١٠٥
الجدول (٦-٥):	ملخص عقود العمل المبرمة مع أعضاء الإدارة العليا للشركة: ١١٠
الجدول (٧-٥):	مكافآت أعضاء مجلس الإدارة وكبار التنفيذيين: ١١١
الجدول (٨-٥):	تفاصيل التعاملات مع الأطراف ذات العلاقة التي لأعضاء مجلس الإدارة مصلحة فيها*: ١١٤
الجدول (١-٦):	قائمة الربح والخسارة والدخل الشامل الأخر للسنوات المالية المنتهية في ٣١ ديسمبر ٢٠٢٠م، ٢٠٢١م، و٢٠٢٢م وفترة الستة أشهر المنتهية في ٣٠ يونيو ٢٠٢٢م و٢٠٢٣م: ١٣٦
الجدول (٢-٦):	الإيرادات بحسب الأعمال للسنوات المالية المنتهية في ٣١ ديسمبر ٢٠٢٠م، ٢٠٢١م، و٢٠٢٢م وفترة الستة أشهر المنتهية في ٣٠ يونيو ٢٠٢٢م و٢٠٢٣م: ١٤١
الجدول (٣-٦):	الإيرادات بحسب نوع البضائع للسنوات المالية المنتهية في ٣١ ديسمبر ٢٠٢٠م، ٢٠٢١م، و٢٠٢٢م وفترة الستة أشهر المنتهية في ٣٠ يونيو ٢٠٢٢م و٢٠٢٣م: ١٤١
الجدول (٤-٦):	الإيرادات بحسب الفرع للسنوات المالية المنتهية في ٣١ ديسمبر ٢٠٢٠م، ٢٠٢١م، و٢٠٢٢م وفترة الستة أشهر المنتهية في ٣٠ يونيو ٢٠٢٢م و٢٠٢٣م: ١٤٣
الجدول (٥-٦):	تكلفة الإيرادات للسنوات المالية المنتهية في ٣١ ديسمبر ٢٠٢٠م، ٢٠٢١م، و٢٠٢٢م وفترة الستة أشهر المنتهية في ٣٠ يونيو ٢٠٢٢م و٢٠٢٣م: ١٤٥
الجدول (٦-٦):	مصفوفات البيع والتوزيع للسنوات المالية المنتهية في ٣١ ديسمبر ٢٠٢٠م، ٢٠٢١م، و٢٠٢٢م وفترة الستة أشهر المنتهية في ٣٠ يونيو ٢٠٢٢م و٢٠٢٣م: ١٥٠
الجدول (٧-٦):	المصفوفات العمومية والإدارية للسنوات المالية المنتهية في ٣١ ديسمبر ٢٠٢٠م، ٢٠٢١م، و٢٠٢٢م وفترة الستة أشهر المنتهية في ٣٠ يونيو ٢٠٢٢م و٢٠٢٣م: ١٥٣
الجدول (٨-٦):	الإيرادات الأخرى للسنوات المالية المنتهية في ٣١ ديسمبر ٢٠٢٠م، ٢٠٢١م، و٢٠٢٢م وفترة الستة أشهر المنتهية في ٣٠ يونيو ٢٠٢٢م و٢٠٢٣م: ١٥٨
الجدول (٩-٦):	تكاليف التمويل للسنوات المالية المنتهية في ٣١ ديسمبر ٢٠٢٠م، ٢٠٢١م، و٢٠٢٢م وفترة الستة أشهر المنتهية في ٣٠ يونيو ٢٠٢٢م و٢٠٢٣م: ١٥٩

الإيرادات التمويلية للسنوات المالية المنتهية في ٣١ ديسمبر ٢٠٢٠م، ٢٠٢١م، و٢٠٢٢م وفترة الستة أشهر المنتهية في ٣٠ يونيو ٢٠٢٢م و٢٠٢٣م.....	الجدول (١٠-٦):	١٦٠.....
قائمة المركز المالي كما في ٣١ ديسمبر ٢٠٢٠م، ٢٠٢١م، و٢٠٢٢م وكما في ٣٠ يونيو ٢٠٢٣م.....	الجدول (١١-٦):	١٦١.....
الموجودات غير المتداولة كما في ٣١ ديسمبر ٢٠٢٠م، ٢٠٢١م، و٢٠٢٢م وكما في ٣٠ يونيو ٢٠٢٣م.....	الجدول (١٢-٦):	١٦٤.....
الممتلكات والتلات والمعدات كما في ٣١ ديسمبر ٢٠٢٠م، ٢٠٢١م، و٢٠٢٢م وكما في ٣٠ يونيو ٢٠٢٣م.....	الجدول (١٣-٦):	١٦٤.....
موجودات حق استخدام كما في ٣١ ديسمبر ٢٠٢٠م، ٢٠٢١م، و٢٠٢٢م وكما في ٣٠ يونيو ٢٠٢٣م.....	الجدول (١٤-٦):	١٦٧.....
موجودات غير ملموسة كما في ٣١ ديسمبر ٢٠٢٠م، ٢٠٢١م، و٢٠٢٢م وكما في ٣٠ يونيو ٢٠٢٣م.....	الجدول (١٥-٦):	١٦٨.....
الموجودات المتداولة كما في ٣١ ديسمبر ٢٠٢٠م، ٢٠٢١م، و٢٠٢٢م وكما في ٣٠ يونيو ٢٠٢٣م.....	الجدول (١٦-٦):	١٦٩.....
المخزون كما في ٣١ ديسمبر ٢٠٢٠م، ٢٠٢١م، و٢٠٢٢م وكما في ٣٠ يونيو ٢٠٢٣م.....	الجدول (١٧-٦):	١٧٠.....
الحركة على مخصص المخزون بطيء الحركة لقطع الغيار والمواد الخام كما في ٣١ ديسمبر ٢٠٢٠م، ٢٠٢١م، و٢٠٢٢م وكما في ٣٠ يونيو ٢٠٢٣م.....	الجدول (١٨-٦):	١٧٢.....
ذمم مدينة تجارية كما في ٣١ ديسمبر ٢٠٢٠م، ٢٠٢١م، و٢٠٢٢م وكما في ٣٠ يونيو ٢٠٢٣م.....	الجدول (١٩-٦):	١٧٣.....
الحركة في مخصص الخسائر الائتمانية المتوقعة خلال السنة كما في ٣١ ديسمبر ٢٠٢٠م، ٢٠٢١م، و٢٠٢٢م وكما في ٣٠ يونيو ٢٠٢٣م.....	الجدول (٢٠-٦):	١٧٣.....
المدفوعات مقدّمًا والموجودات المتداولة الأخرى كما في ٣١ ديسمبر ٢٠٢٠م، ٢٠٢١م، و٢٠٢٢م وكما في ٣٠ يونيو ٢٠٢٣م.....	الجدول (٢١-٦):	١٧٣.....
النقد وما في حكمه كما في ٣١ ديسمبر ٢٠٢٠م، ٢٠٢١م، و٢٠٢٢م وكما في ٣٠ يونيو ٢٠٢٣م.....	الجدول (٢٢-٦):	١٧٥.....
حقوق الملكية كما في ٣١ ديسمبر ٢٠٢٠م، ٢٠٢١م، و٢٠٢٢م وكما في ٣٠ يونيو ٢٠٢٣م.....	الجدول (٢٣-٦):	١٧٥.....
المطلوبات غير المتداولة كما في ٣١ ديسمبر ٢٠٢٠م، ٢٠٢١م، و٢٠٢٢م وكما في ٣٠ يونيو ٢٠٢٣م ..	الجدول (٢٤-٦):	١٧٨ ..
قروض طويلة الأجل كما في ٣١ ديسمبر ٢٠٢٠م، ٢٠٢١م، و٢٠٢٢م وكما في ٣٠ يونيو ٢٠٢٣م.....	الجدول (٢٥-٦):	١٧٨ ..
الحركة في رصيد القرض كما في ٣١ ديسمبر ٢٠٢٠م، ٢٠٢١م، و٢٠٢٢م وكما في ٣٠ يونيو ٢٠٢٣م....	الجدول (٢٦-٦):	١٧٩ ..
تحليل الاستحقاق - التدفقات النقدية التعاقدية كما في ٣١ ديسمبر ٢٠٢٠م، ٢٠٢١م، و٢٠٢٢م وكما في ٣٠ يونيو ٢٠٢٣م.....	الجدول (٢٧-٦):	١٧٩ ..
الحركة في التزامات عقود الإيجار خلال السنة كما في ٣١ ديسمبر ٢٠٢٠م، ٢٠٢١م، و٢٠٢٢م وكما في ٣٠ يونيو ٢٠٢٣م.....	الجدول (٢٨-٦):	١٧٩ ..
صافي التزامات المنافع المحددة للموظفين كما في ٣١ ديسمبر ٢٠٢٠م، ٢٠٢١م، و٢٠٢٢م وكما في ٣٠ يونيو ٢٠٢٣م.....	الجدول (٢٩-٦):	١٨٠ ..
المطلوبات المتداولة كما في ٣١ ديسمبر ٢٠٢٠م، ٢٠٢١م، و٢٠٢٢م وكما في ٣٠ يونيو ٢٠٢٣م.....	الجدول (٣٠-٦):	١٨١ ..



المصروفات المستحقة والمطلوبات الأخرى كما في ٣١ ديسمبر ٢٠٢٠م، ٢٠٢١م، و٢٠٢٢م وكما في ٣٠ يونيو ٢٠٢٣م.....	الجدول (٦-٣١): ١٨٢
المستحق للأطراف ذات علاقة كما في ٣١ ديسمبر ٢٠٢٠م، ٢٠٢١م، و٢٠٢٢م وكما في ٣٠ يونيو ٢٠٢٣م.....	الجدول (٦-٣٢): ١٨٤
الحركة في مخصص الزكاة خلال السنة للسنوات المالية المنتهية في ٣١ ديسمبر ٢٠٢٠م، ٢٠٢١م، و٢٠٢٢م وفترة الستة أشهر المنتهية في ٣٠ يونيو ٢٠٢٣م.....	الجدول (٦-٣٣): ١٨٥
قائمة التدفقات النقدية كما في ٣١ ديسمبر ٢٠٢٠م، ٢٠٢١م، و٢٠٢٢م وكما في ٣٠ يونيو ٢٠٢٣م... ..	الجدول (٦-٣٤): ١٨٧
تأثير تصحيح الأخطاء على قائمة المركز المالي الموحدة كما في ١ يناير ٢٠٢١م.....	الجدول (٦-٣٥): ١٩١
تأثير تصحيح الأخطاء على قائمة المركز المالي الموحدة كما في ٣١ ديسمبر ٢٠٢١م.....	الجدول (٦-٣٦): ١٩٢
تأثير تصحيح الأخطاء قائمة الربح أو الخسارة والدخل الشامل التخر الموحدة للسنة المنتهية في ٣١ ديسمبر ٢٠٢١م.....	الجدول (٦-٣٧): ١٩٣
تأثير تصحيح الأخطاء على قائمة التغيرات في حقوق الملكية الموحدة للسنة المنتهية في ٣١ ديسمبر ٢٠٢١م.....	الجدول (٦-٣٨): ١٩٣
قائمة التدفقات النقدية الموحدة للسنة المنتهية في ٣١ ديسمبر ٢٠٢١م.....	الجدول (٦-٣٩): ١٩٤
فيما يلي تأثير تعديل ٨ على إيضاح الممتلكات والتلات والمعدات (تعديل - ٨).....	الجدول (٦-٤٠): ١٩٤
الأرباح التي قامت الشركة بالإعلان عنها وتوزيعها خلال السنوات المنتهية في ٣١ ديسمبر ٢٠٢٠م و٣١ ديسمبر ٢٠٢١م و٣١ ديسمبر ٢٠٢٢م والفترة المنتهية في ٣٠ يونيو ٢٠٢٣م*.....	الجدول (٧-١): ١٩٦
رسملة رأس مال الشركة والمديونية.....	الجدول (٩-١): ١٩٨
هيكل ملكية الشركة قبل وبعد الطرح كما في تاريخ هذه النشرة.....	الجدول (١٢-١): ٢٠٦
تفاصيل تراخيص مطاحن الدقيق التي حصلت عليها الشركة والصادرة من الهيئة العامة للأمن الغذائي.....	الجدول (١٢-٢): ٢٠٧
تفاصيل شهادات السجل التجاري الرئيسية التي حصلت عليها الشركة.....	الجدول (١٢-٣): ٢٠٧
تفاصيل شهادات السجل التجاري الرئيسي لفروع الشركة.....	الجدول (١٢-٤): ٢٠٧
تفاصيل شهادة العضوية الرئيسية في الغرفة التجارية التي حصلت عليها الشركة.....	الجدول (١٢-٥): ٢٠٧
تفاصيل شهادات العضويات الرئيسية في الغرف التجارية لفروع الشركة.....	الجدول (١٢-٦): ٢٠٨
تفاصيل تراخيص البلدية الرئيسية التي حصلت عليها الشركة.....	الجدول (١٢-٧): ٢٠٨
تفاصيل تراخيص البلدية الرئيسية لفروع الشركة.....	الجدول (١٢-٨): ٢٠٨
تفاصيل تراخيص الدفاع المدني الرئيسية للشركة.....	الجدول (١٢-٩): ٢٠٨
تفاصيل تراخيص الدفاع المدني الرئيسية التي حصلت عليها فروع الشركة.....	الجدول (١٢-١٠): ٢٠٨

٢٠٨.....	تفاصيل التراخيص الصناعية الرئيسية التي حصلت عليها فروع الشركة.....	الجدول (١١-١٢):
٢٠٩.....	تفاصيل التراخيص التي حصلت عليها الشركة والصادرة من الهيئة العامة للغذاء والدواء.....	الجدول (١٢-١٢):
٢٠٩.....	تفاصيل التصاريح البيئية التي حصلت عليها الشركة.....	الجدول (١٣-١٢):
٢٠٩.....	تفاصيل الشهادات من المنظمة الدولية للمعايير (ISO) التي حصلت عليها الشركة.....	الجدول (١٤-١٢):
٢١١.....	اتفاقية توريد القمح المبرمة بين الشركة والهيئة العامة للأمن الغذائي بتاريخ ١٤٤٢/٠٤/١٥هـ (الموافق ٢٠٢٠/١١/٣٠م).....	الجدول (١٥-١٢):
٢١٢.....	اتفاقية التوريد والخدمات المبرمة بين الشركة وشركة أوكريم إس بي أي بتاريخ ١٤٤٤/٠٥/٢٨هـ (الموافق ٢٠٢٢/١٢/٢٢م).....	الجدول (١٦-١٢):
٢١٣.....	عقد إنشاءات ومقاولات مبرم بين الشركة والدفع للتجارة والمقاولات بتاريخ ١٤٤٥/٠٢/٠٨هـ (الموافق ٢٠٢٣/٠٨/٢٤م).....	الجدول (١٧-١٢):
٢١٦.....	اتفاقية التعويضات والمطالبات المبرمة بين الشركة ووزارة المالية بتاريخ ١٤٤٢/٠٥/١٦هـ (الموافق ٢٠٢٠/١٢/٣١م).....	الجدول (١٨-١٢):
٢١٩.....	عقد تأجير الصوامع التشغيلية - خميس مشيط.....	الجدول (١٩-١٢):
٢٢٠.....	عقد تأجير الصوامع التشغيلية - الجوف.....	الجدول (٢٠-١٢):
٢٢١.....	عقد تأجير الصوامع التشغيلية - الجموم.....	الجدول (٢١-١٢):
٢٢٣.....	تفاصيل التعاملات مع الأطراف ذات العلاقة*.....	الجدول (٢٢-١٢):
٢٢٤.....	نموذج اتفاقيات التوريد المبرمة بين الشركة وشركة الغرير للموارد الدولية.....	الجدول (٢٣-١٢):
٢٢٤.....	عقد إيجار المقر الرئيسي للشركة بين شركة مجموعة الراجحي القابضة مساهمة مقفلة والشركة.....	الجدول (٢٤-١٢):
٢٢٥.....	تسهيلات بين كل من مصرف الإنماء والشركة والمبرمة في تاريخ ٢٠٢٢/٠٩/١٥م بقيمة إجمالية قدرها ٢٥٠,٠٠٠,٠٠٠ ريال سعودي.....	الجدول (٢٥-١٢):
٢٢٥.....	تسهيلات بين كل من مصرف الإنماء والشركة والمبرمة في تاريخ ٢٠٢٠/١٢/٢٨م والمعدلة في تاريخ ٢٠٢٣/٠١/١٩م بقيمة إجمالية قدرها ٩٩٣,٠٠٠,٠٠٠ ريال سعودي.....	الجدول (٢٦-١٢):
٢٢٦.....	تفاصيل وثائق التأمين.....	الجدول (٢٧-١٢):
٢٢٧.....	تفاصيل العلامات التجارية المسجلة للشركة ولشركة حصاد العربية للتجارة.....	الجدول (٢٨-١٢):
٢٢٩.....	تفاصيل أسماء نطاقات الإنترنت.....	الجدول (٢٩-١٢):
٢٤٣.....	الأسهام المتعهد بتغطيتها.....	الجدول (١-١٣):



## 1- التعريفات والمصطلحات

### 1-1 قائمة المصطلحات

المصطلح	التعريف
اتفاقية التعهد بالتغطية	اتفاقية التعهد بتغطية الطرح المبرمة بين الشركة والمساهمين البائعين ومتعهدي التغطية فيما يتعلق بالطرح.
اتفاقيات المبادلة (SWAP Agreements)	نوع من الاتفاقيات يتفق من خلالها مستثمرون أفراد من غير السعوديين المقيمين خارج المملكة أو المؤسسات المسجلة خارج المملكة، مع مؤسسة سوق مالية مرخصة من قبل الهيئة، بالاستثمار بشكل غير مباشر للحصول على المنافع الاقتصادية للأسهم من خلال القيام بالاستحواذ على المنافع الاقتصادية للأسهم.
استمارة طلب	استمارة الطلب التي تستخدم من قبل الفئات المشاركة لتسجيل طلباتهم في أسهم الطرح خلال فترة بناء سجل الأوامر، ويشمل هذا المصطلح (حسب الحال) استمارة الطلب الإلحافي عند تغيير النطاق سعري.
أسهم الطرح	أربعة وعشرين مليوناً وخمسمائة وتسعة وأربعين ألفاً وستمائة (٢٤,٥٤٩,٦٠٠) سهم عادي تمثل ٣٠٪ من رأس مال الشركة.
أمين السر	أمين سر مجلس الإدارة.
الإدارة	أعضاء مجلس الإدارة التنفيذيون وكبار التنفيذيين بالشركة.
الإدراج	قبول إدراج الأسهم في السوق وبدء تداولها بشكل رسمي، وفقاً لقواعد الإدراج.
الأسهم	أي سهم عادي بقيمة اسمية قدرها ريال (١) سعودي للسهم الواحد في رأس مال الشركة.
الأقارب	الزوج والزوجة والأولاد القصر. ولأغراض لائحة حوكمة الشركات، يشمل هذا المصطلح ما يلي: • الآباء والأمهات والأجداد والجدة (وإن علوا). • الأولاد والأحفاد (وإن نزلوا). • الأشقاء والأخوة من الأمهات أو من الآباء. • الأزواج والزوجات.
الحكومة	حكومة المملكة العربية السعودية، وتفسر كلمة «حكومية» وفقاً لذلك.
التصرف بالاتفاق	التعاون الفعلي بموجب اتفاق أو تفاهم (سواء بشكل رسمي أو غير رسمي) بين أشخاص ليسيطروا (سواءً بشكل مباشر أم غير مباشر، باستثناء الملكية غير المباشرة عن طريق اتفاقية المبادلة أو عن طريق صندوق استثماري لا يكون لمالك وحداته أي حق في قرارات استثماره) على شركة، من خلال استحواذ أي منهم (من خلال ملكية مباشرة أو غير مباشرة) على أسهم تتمتع بحق التصويت في تلك الشركة. ويفسر مصطلح «الأشخاص الذين يتصرفون بالاتفاق» وفقاً لذلك.
الجمعية العامة	كل من الجمعية العامة غير العادية أو الجمعية العامة العادية.
الجمعية العامة العادية	الجمعية العامة العادية للمساهمين المنعقدة وفقاً للنظام الأساسي للشركة.
الجمعية العامة غير العادية	الجمعية العامة غير العادية للمساهمين المنعقدة وفقاً للنظام الأساسي للشركة.
الجمهور	الأشخاص غير المذكورين أدناه: ١- تابعي المصدر. ٢- المساهمين الكبار في المصدر. ٣- أعضاء مجالس الإدارة وكبار التنفيذيين للمصدر. ٤- أعضاء مجالس الإدارة وكبار التنفيذيين لتابعي المصدر. ٥- أعضاء مجالس الإدارة وكبار التنفيذيين لدى المساهمين الكبار في المصدر. ٦- أي أقرباء للأشخاص المشار إليهم في (١، ٢، ٣، ٤ أو ٥) أعلاه. ٧- أي شركة يسيطر عليها أي من الأشخاص المشار إليهم في (١، ٢، ٣، ٤، ٥، ٦) أعلاه. ٨- الأشخاص الذين يتصرفون بالاتفاق معاً ويملكون مجتمعين ٥٪ أو أكثر من فئة الأسهم المراد إدراجها.
الجهات المستلمة	الجهات المستلمة المذكورة أسمائهم في الصفحة (ل).
الدولار الأمريكي	الدولار الأمريكي، العملة الرسمية للولايات المتحدة الأمريكية.

المصطلح	التعريف
الرئيس التنفيذي	الرئيس التنفيذي للشركة.
الزكاة	الزكاة المفروضة على المسلمين وفقاً للأنظمة ذات العلاقة.
التوطين	متطلبات التوطين المطبقة في المملكة فيما يتعلق بسوق العمل.
السنة المالية	السنة المالية للشركة والتي تبدأ من ١ يناير إلى ٣١ ديسمبر من كل سنة ميلادية.
السنة المالية ٢٠٢٠م	الفترة التي تبدأ من ١ يناير ٢٠٢٠م وتنتهي في ٣١ ديسمبر ٢٠٢٠م.
السنة المالية ٢٠٢١م	الفترة التي تبدأ من ١ يناير ٢٠٢١م وتنتهي في ٣١ ديسمبر ٢٠٢١م.
السنة المالية ٢٠٢٢م	الفترة التي تبدأ من ١ يناير ٢٠٢٢م وتنتهي في ٣١ ديسمبر ٢٠٢٢م.
السوق الرئيسية	السوق التي تتداول فيها الأسهم التي تم تسجيلها وطرحها بموجب الباب الرابع من قواعد طرح الأوراق المالية والالتزامات المستمرة.
السيطرة	حسب التعريف الوارد في قائمة المصطلحات المستخدمة في لوائح الهيئة، القدرة على التأثير على أفعال أو قرارات شخص آخر، بشكل مباشر أو غير مباشر، منفرداً أو مجتمعاً مع قريب أو تابع، من خلال أي من الآتي: (١) امتلاك نسبة تساوي ٣٠٪ أو أكثر من حقوق التصويت في شركة، أو (٢) التمتع بالحق في تعيين ٣٠٪ أو أكثر من أعضاء الجهاز الإداري، وتفسر كلمة «المسيطر» بناءً على ذلك.
الشركة أو شركة المطاحن الحديثة أو المصدر	شركة المطاحن الحديثة للمنتجات الغذائية.
الطرح	الطرح العام الأولي لأربعة وعشرين مليوناً وخمسمائة وتسعة وأربعين ألفاً وستمائة (٢٤,٥٤٩,٦٠٠) سهم عادي تمثل ٣٠٪ من رأس مال الشركة بالشروط المنصوص عليها في هذه النشرة.
الفترة المنتهية في ٣٠ يونيو ٢٠٢٣م أو فترة الستة أشهر المنتهية في ٣٠ يونيو ٢٠٢٣م	الفترة التي تبدأ من ١ يناير ٢٠٢٣م وتنتهي في ٣٠ يونيو ٢٠٢٣م.
الفئات المشاركة	الجهات التي يحق لها المشاركة في عملية بناء سجل الأوامر وفقاً لتعليمات بناء سجل الأوامر، وهي: ١- الصناديق العامة والخاصة التي تستثمر في الأوراق المالية المدرجة في السوق المالية السعودية، إذا كانت شروط وأحكام الصندوق تتيح له ذلك، مع الالتزام بالأحكام والقيود المنصوص عليها في لائحة صناديق الاستثمار وتعليمات بناء سجل الأوامر. ٢- مؤسسات السوق المالية المرخص لها من قبل الهيئة بالتعامل في الأوراق المالية بصفة أصيل، مع الالتزام بالأحكام المنصوص عليها في قواعد الكفاية المالية عند تقديم نموذج طلب المشاركة. ٣- عملاء مؤسسة سوق مالية مرخص لها من قبل الهيئة في ممارسة أعمال الإدارة وفقاً للأحكام والقيود المنصوص عليها في تعليمات بناء سجل الأوامر. ٤- الأشخاص الاعتباريين الذين يجوز لهم فتح حساب استثماري في المملكة وحساب لدى مركز الإيداع، ويشمل ذلك الأشخاص الاعتباريين الأجانب الذين يجوز لهم الاستثمار في السوق التي سدرج فيها أسهم المصدر، مع مراعاة ضوابط استثمار الشركات المدرجة في الأوراق المالية المدرجة في السوق المنصوص عليها في تعميم الهيئة رقم ٥١٥٨/٦ وتاريخ ٠٨/١١/١٤٣٥هـ (الموافق ٠٦/٠٩/٢٠١٤م) الصادر بناءً على قرار مجلس الهيئة رقم ٢٨-٩-٢٠١٤ وتاريخ ٠٧/٢٠/١٤٣٥هـ (الموافق ٠٥/١٩/٢٠١٤م). ٥- الجهات الحكومية، وأي هيئة دولية تعترف بها الهيئة، أو السوق، أو سوق مالية أخرى تعترف بها الهيئة، أو مركز إيداع الأوراق المالية. ٦- الشركات المملوكة من الحكومة، مباشرة أو عن طريق مدير محفظة خاصة. ٧- الشركات الخليجية والصناديق الخليجية إذا كانت شروط وأحكام الصندوق تتيح له ذلك.
المجلس أو مجلس الإدارة	مجلس إدارة الشركة.
المجموعة	شركة المطاحن الحديثة للمنتجات الغذائية وشركة حصاد العربية للتجارة.
مراجعي الحسابات المستقلين	شركة إرنست ويونغ للخدمات المهنية (شركة مهنية ذات مسؤولية محدودة) (المعروفة سابقاً باسم شركة ارنست ويونغ وشركاهم (محاسبون قانونيون)) للسنة المالية المنتهية في ٣١ ديسمبر ٢٠٢٠م وشركة الدار لتدقيق الحسابات عبدالله البصري وشركاه (عضو جرانت ثورنتون الدولية) للسنة المالية المنتهية في ٣١ ديسمبر ٢٠٢١م وكي بي إم جي للسنة المالية المنتهية في ٣١ ديسمبر ٢٠٢٢م وفترة الستة أشهر المنتهية في ٣٠ يونيو ٢٠٢٣م.
المديرون أو أعضاء المجلس	أعضاء مجلس إدارة الشركة الذين تم تعيينهم من قبل الجمعية العامة والذين تظهر أسماؤهم في القسم ١-٥ («أعضاء مجلس الإدارة وأمين المجلس») من هذه النشرة.

## جدول المحتويات &lt;

المصطلح	التعريف
المساهم أو المساهمون	أي مالك لأسهم في الشركة.
المساهمون الحاليون	جميع المساهمين الحاليين في الشركة والتي ترد أسماءهم ونسب ملكيتهم في الجدول ٤-٨ («هيكل ملكية الشركة كما في تاريخ هذه النشرة»)، وهم على النحو التالي: <ul style="list-style-type: none"> <li>شركة مدى الدولية القابضة</li> <li>شركة الغرير للأغذية</li> <li>شركة مسافي</li> </ul>
المساهمون الكبار أو المساهم الكبير	أي شخص يمتلك ٥٪ أو أكثر من أسهم المُصدر، وهم شركة مدى الدولية القابضة (شركة شخص واحد) و شركة الغرير للأغذية وشركة مسافي.
المساهمون البائعون	<ul style="list-style-type: none"> <li>شركة مدى الدولية القابضة (شركة شخص واحد)</li> <li>شركة الغرير للأغذية</li> <li>شركة مسافي</li> </ul>
المستثمر الأجنبي المؤهل	مستثمر أجنبي مؤهل، وفقاً للقواعد المنظمة لاستثمار المؤسسات المالية الأجنبية المؤهلة في الأوراق المالية المدرجة، للاستثمار في الأوراق المالية المدرجة. ويتم تقديم طلب التأهيل إلى مؤسسة سوق مالية لتقوم بتقييم الطلب وقبوله وفقاً للقواعد المنظمة لاستثمار المؤسسات المالية الأجنبية المؤهلة في الأوراق المالية المدرجة.
المستشار المالي	شركة إتش إس بي سي العربية السعودية.
المعايير الدولية للتقرير المالي المعتمدة في المملكة العربية السعودية (IFRS)	المعايير الدولية للتقرير المالي المعتمدة في المملكة العربية السعودية، والمعايير والإصدارات الأخرى المعتمدة من الهيئة السعودية للمراجعين والمحاسبين (SOCPA) وغيرها من المعايير والتصريحات المعتمدة من الهيئة السعودية للمراجعين والمحاسبين، والتي تشمل المعايير والإصدارات الفنية المتعلقة بالمسائل التي لا تغطيها المعايير الدولية، مثل مسألة الزكاة.
المقر الرئيسي	المركز الرئيسي للشركة في مدينة جدة.
المكتتبون	الفئات المشاركة والمكتتبون الأفراد.
المكتتبون الأفراد	الأشخاص السعوديون الطبيعيون، بما في ذلك المرأة السعودية المطلقة أو الأرملة التي لها أولاد قصر من زوج غير سعودي التي يحق لها أن تكتتب باسمها وبأسماء أولادها القصر، شريطة أن تقدم ما يثبت أمومتها للأولاد القصر، بالإضافة إلى أي شخص طبيعي غير سعودي مقيم أو من مواطني دول مجلس التعاون الخليجي العربي ممن لديهم حساباً بنكياً لدى إحدى الجهات المستلمة ويحق لهم فتح حساب استثماري مع مؤسسة سوق مالية.
المملكة أو السعودية	المملكة العربية السعودية.
المركز الوطني للتخصيص	المركز الوطني للتخصيص في المملكة العربية السعودية.
النشرة أو نشرة الإصدار	هذه النشرة التي أعدتها الشركة فيما يتعلق بالطرح.
النظام الأساسي	النظام الأساسي للشركة الموافق عليه من قبل الجمعية العامة.
هيئة الزكاة والضريبة والجمارك	هيئة الزكاة والضريبة والجمارك في المملكة العربية السعودية (التي تعرف سابقاً بالهيئة العامة للزكاة والدخل).
الهيئة أو هيئة السوق المالية	هيئة السوق المالية في المملكة العربية السعودية.
الهيئة العامة للمنافسة	الهيئة العامة للمنافسة في المملكة العربية السعودية.
الهيئة العامة للغذاء والدواء	الهيئة العامة للغذاء والدواء في المملكة العربية السعودية.
تابع	أي شخص يسيطر على شخص آخر أو يخضع لسيطرة ذلك الشخص الآخر، أو يخضع هو وذلك الشخص لسيطرة شخص آخر. وفي جميع ما سبق، يمكن أن تكون السيطرة مباشرة أو غير مباشرة.
تداول أو السوق	شركة تداول السعودية.
تعليمات بناء سجل الأوامر وتخصيص الأسهم في الاكتتابات الأولية	تعليمات بناء سجل الأوامر وتخصيص الأسهم في الاكتتابات الأولية الصادرة بناءً على قرار مجلس الهيئة رقم ٢-٩٤-٢٠١٦ بتاريخ ١٥/١٠/١٤٢٧هـ (الموافق ٢٠/٠٧/٢٠١٦م) وتعديلاته الصادرة بناءً على قرار مجلس الهيئة رقم ١-١٠٣-٢٠٢٢ بتاريخ ٢٠٢٢/٠٣/١٤٤٤هـ (الموافق ٢٨/٠٩/٢٠٢٢م) وما يطرأ عليها من تعديلات.
دراسة السوق	دراسة السوق المعدة من مستشار دراسة السوق بخصوص قطاعي الأغذية والأعلاف بتاريخ ٣ نوفمبر ٢٠٢٢م.

المصطلح	التعريف
رئيس مجلس الإدارة	رئيس مجلس إدارة الشركة.
ريال أو الريال سعودي	الريال السعودي، العملة الرسمية للمملكة العربية السعودية.
سعر الطرح	ثمانية و أربعون (٤٨) ريال سعودي.
شخص	أي شخص طبيعي أو اعتباري تقرر له أنظمة المملكة بهذه الصفة.
ضريبة القيمة المضافة	ضريبة القيمة المضافة التي تُعرف كذلك بـضريبة السلع والخدمات.
طرف ذو علاقة أو أطراف ذات علاقة	يشمل مصطلح «طرف ذو علاقة» أو «أطراف ذات علاقة» في هذه النشرة وبموجب قائمة المصطلحات المستخدمة في لوائح الهيئة أيًا من الجهات التالية: ١- تابعي المصدر فيما عدا الشركات المملوكة بالكامل للمصدر. ٢- المساهمين الكبار في المصدر. ٣- أعضاء مجلس الإدارة وكبار التنفيذيين للمصدر. ٤- أعضاء مجالس الإدارة لتابعي المصدر. ٥- أعضاء مجالس الإدارة وكبار التنفيذيين لدى المساهمين الكبار في المصدر. ٦- أي أقرباء للأشخاص المشار إليهم في ١، ٢، ٣ أو ٥ أعلاه. ٧- أي شركة أو منشأة أخرى يسيطر عليها أي شخص مشار إليه في ١، ٢، ٣، ٤ أو ٦ أعلاه. ولأغراض الفقرة ٦ من هذا التعريف، فإنه يقصد بالأقرباء الأب والأم والزوج والزوجة والأولاد.
فرع	فرع للشركة مقيد في السجل التجاري باعتباره فرع مستقل، يتم تحصيل الأرباح من خلاله.
صندوق الاستثمارات العامة	صندوق الاستثمارات العامة في المملكة العربية السعودية.
فترة الحظر	فترة الستة أشهر التي لا يجوز خلالها للمساهمين الكبار التصرف في أي من أسهمهم بدءاً من تاريخ بدء تداول أسهم الشركة في السوق المالية السعودية.
فترة الطرح	تبدأ فترة الطرح من يوم الخميس ٢٧/٠٧/١٤٤٥هـ (الموافق ٠٨/٠٢/٢٠٢٤م) وتستمر لمدة يومين شاملة آخر يوم لإغلاق الاكتتاب لينتهي بنهاية يوم الجمعة ٢٨/٠٧/١٤٤٥هـ (الموافق ٠٩/٠٢/٢٠٢٤م).
قواعد الإدراج	قواعد الإدراج لتداول الصادرة عن مجلس هيئة السوق المالية بموجب القرار رقم ١٢٣-٢٠١٧ وتاريخ ٠٩/٠٤/١٤٣٩هـ (الموافق ٢٧/١٢/٢٠١٧م)، والمعدلة بقرار رقم ١-١٠٨-٢٠٢٢ بتاريخ ٢٣/٠٣/١٤٤٤هـ (الموافق ١٩/١٠/٢٠٢٢م) وما يطرأ عليها من تعديلات.
قواعد طرح الأوراق المالية والالتزامات المستمرة	قواعد طرح الأوراق المالية والالتزامات المستمرة الصادرة عن مجلس الهيئة بموجب القرار رقم ١٢٣-٢٠١٧ وتاريخ ٠٩/٠٤/١٤٣٩هـ (الموافق ٢٧/١٢/٢٠١٧م)، والمعدلة بقرار رقم ٨-٥-٢٠٢٣ بتاريخ ٢٥/٠٦/١٤٤٤هـ (الموافق ١٨/٠١/٢٠٢٣م) وما يطرأ عليها من تعديلات.
قواعد الكفاية المالية	قواعد الكفاية المالية الصادرة بموجب قرار مجلس الهيئة رقم ١-٤٠-٢٠١٢ وتاريخ ١٧/٠٢/١٤٣٤هـ (الموافق ٢٠/١٢/٢٠١٢م) والمعدلة بقرار رقم ١-٢٩-٢٠٢٢ وتاريخ ٠٤/٠٦/١٤٤٤هـ (الموافق ٢٨/١٢/٢٠٢٢م) وما يطرأ عليها من تعديلات.
العملاء الرئيسيون	أهم ١٠ عملاء للشركة استناداً إلى النسبة التي يشكّلونها من إيرادات الشركة كما في الفترة المنتهية في ٣٠ يونيو ٢٠٢٣م.
كبار التنفيذيين	أي شخص طبيعي يكون مكلفاً - وحده أو مع آخرين - من قبل مجلس إدارة الشركة أو من قبل عضو في مجلس إدارة الشركة بمهام إشراف وإدارة، وتكون مرجعيته إلى مجلس الإدارة مباشرة أو عضو في مجلس إدارة الشركة أو الرئيس التنفيذي.
لائحة حوكمة الشركات	لائحة حوكمة الشركات في المملكة العربية السعودية الصادرة عن مجلس الهيئة بموجب القرار رقم ٨-١٦-٢٠١٧ وتاريخ ١٦/٠٥/١٤٣٨هـ (الموافق ١٣/٠٢/٢٠١٧م) المعدلة بقرار رقم ٨-٥-٢٠٢٣ بتاريخ ٢٥/٠٦/١٤٤٤هـ (الموافق ١٨/٠١/٢٠٢٣م) وما يطرأ عليها من تعديلات.
لجنة الترشيحات والمكافآت	لجنة الترشيحات والمكافآت في الشركة.
لجنة المراجعة	لجنة المراجعة في الشركة.
م	ميلادي.
متعهدي التغطية	شركة إنتش إس بي سي العربية السعودية وشركة الإمارات دبي الوطنية كابيتال السعودية.
مدير الاكتتاب	شركة إنتش إس بي سي العربية السعودية.

## جدول المحتويات &lt;

المصطلح	التعريف
مستشار دراسة السوق	شركة يورومونيتر إنترناشيونال المحدودة.
مؤسسة سوق مالية	شخص مرخص له من الهيئة في ممارسة أعمال الأوراق المالية.
الموردون الرئيسيون	هم أكبر ١٠ موردين للشركة استناداً إلى إجمالي المشتريات كما في الفترة المالية المنتهية ٣٠ يونيو ٢٠٢٢م.
نسبة التوظيف	النسبة المئوية من الموظفين في أي قوة عاملة ممن يسهمون في مستوى التوظيف ضمن القوى العاملة لأي شركة، بما في ذلك المواطنين السعوديين والأشخاص المتزوجين من سعوديين، علماً بأن بعض الفئات، مثل الموظفين السعوديين من ذوي الإعاقة، تمثل وزناً أكبر عند احتساب مستوى التوظيف.
نظام السوق المالية	نظام السوق المالية الصادر بالمرسوم الملكي رقم م/٣٠ وتاريخ ١٤٢٤/٠٦/٠٢هـ (الموافق ٢٠٢٣/٠٧/٣١م) وما ورد عليه من تعديلات.
نظام الشركات	نظام الشركات الصادر بالمرسوم الملكي رقم م/١٣٢ وتاريخ ١٤٤٣/١٢/٠١هـ (الموافق ٢٠٢٢/٠٦/٣٠م) وما ورد عليه من تعديلات.
نظام العمل	نظام العمل السعودي الصادر بموجب المرسوم الملكي رقم م/٥١ وتاريخ ١٤٢٦/٠٨/٢٣هـ (الموافق ٢٠٠٥/٠٩/٢٧م) المعدل بالمرسوم الملكي رقم م/٥ وتاريخ ١٤٤٢/٠١/٠٧هـ (الموافق ٢٠٢٠/٠٨/٢٦م) وما ورد عليه من تعديلات.
نظام المنافسة	نظام المنافسة الصادر بالمرسوم الملكي رقم م/٧٥ وتاريخ ١٤٤٠/٠٦/٢٩هـ (الموافق ٢٠١٩/٠٣/٠٦م) وما ورد عليه من تعديلات.
نموذج طلب الاكتتاب	نموذج طلب الاكتتاب والذي يتعين على المكتب استخدامه للاكتتاب في أسهم الطرح.
هـ	هجري.
وزارة الاستثمار	وزارة الاستثمار في المملكة.
وزارة التجارة	وزارة التجارة في المملكة.
وزارة الشؤون البلدية والقروية والإسكان	وزارة الشؤون البلدية والقروية والإسكان في المملكة.
وزارة الصناعة والثروة المعدنية	وزارة الصناعة والثروة المعدنية في المملكة.
وزارة الموارد البشرية والتنمية الاجتماعية	وزارة الموارد البشرية والتنمية الاجتماعية في المملكة.
يوم عمل	أي يوم تعمل فيه الجهات المستلمة في المملكة (باستثناء يومي الجمعة والسبت وأي إجازات رسمية).
قانون الأوراق المالية	قانون الولايات المتحدة للأوراق المالية لعام ١٩٣٣م وتعديلاته.

## ٢-١ مصطلحات معينة

المصطلح	التعريف
نسبة (%) استخلاص الدقيق	نسبة مئوية تشير إلى نسبة استخراج الدقيق من حبة القمح عند طحن القمح وفصل أكبر قدر من النخالة الحيوانية والجنين عن مادة الدقيق في حبة القمح تبعاً لنسبة الاستخلاص المحددة لكل نوع. وتشمل هذه الأنواع الدقيق الفاخر ٧٠٪ ودقيق المغابز ٨٠٪ ودقيق القمح الكامل ٩٠ - ٩٥٪ وغيرها، إضافة إلى دقيق الحلويات ٦٠ - ٦٥٪.
الخدمات الغذائية الاستهلاكية	قطاع توريد الأغذية (التموين)، ويشمل المقاهي ومطاعم الخدمة الكاملة ومطاعم الخدمة المحدودة ومقاهي الخدمة الذاتية والأكشاك.
الخدمات الغذائية الاستهلاكية المستقلة	الشركات التي تعمل في قطاع توريد الأغذية وتمتلك أقل من ١٠ منشآت في البلاد ولا تعمل تحت نفس العلامة التجارية.
الدقيق	المسحوق الناعم الناتج عن طحن الحبوب أو غيرها من مصادر الأغذية النشوية، ويُصنع عادةً من القمح والذرة والجاودار والشعير والأرز وغيرها من الحبوب، وبعض البقوليات والمكسرات. ويُستخدم الدقيق بشكل أساسي في إنتاج الخبز والسلع المخبوزة الأخرى، كما يمكن استخدامه في الصلصات والحلويات.
صافي إيرادات الإنتاج	صافي إيرادات الإنتاج هو الفرق بين تكاليف إنتاج الدقيق (بشكل أساسي سعر القمح الذي تشتريه الشركة وسعر الدقيق الذي تبيعه الشركة) وفقاً لإتفاقية التعميمات والمطالبات الموقعة ما بين الشركة والوزارة المالية بتاريخ ٣١ ديسمبر ٢٠٢٠م.
الصوامع	مخازن القمح والدقيق ومشتقات القمح.



المصطلح	التعريف
سلاسل الخدمات الغذائية الاستهلاكية	الشركات العاملة ضمن قطاع توريد الأغذية والتي تمتلك أكثر من ١٠ منشآت تحمل نفس الاسم في البلاد. يُستثنى من هذه الفئة السلاسل العالمية التي تمتلك أقل من ١٠ منشآت في البلاد، ولكنها تتمتع بانتشار عالمي، وفي هذه الحالة تبقى مُدرجة في فئة سلاسل الخدمات الغذائية الاستهلاكية.
السميد	طحين أبيض خشن.
الأعلاف المركبة (المواشي الدواجن والأسماك وغيرها)	يشير إلى المادة الناتجة عن خلط وتركيب مختلف مكونات العلف المركزة بمقادير مناسبة وفقاً لنوع الحيوان. عادةً ما يباع العلف على شكل مكورات أو قطع مفتتة أو أكساب أو مسحوق ناعم ويستخدم في تغذية المواشي (كافة الحيوانات المجترة كالأبقار والحملان والعجول والإبل والخراف) والدواجن والأسماك وغيرها من الحيوانات (بما في ذلك الحمام والأحصنة وحيوانات أخرى صغيرة). يشار إلى أن هذا السوق لا يشمل الإنتاج المقيد للأعلاف المركبة المستخدمة في المزارع المتكاملة عمودياً/رأسياً، كما لا يشمل كلا مما يلي: <ul style="list-style-type: none"> <li>• الأعلاف التقليدية كالبرسيم والشعير.</li> <li>• الخلائط السائبة التي تحوي مزيجاً من الأعلاف المركبة ومكونات ألياف أخرى أو أنواع أخرى من الكلاً مثل كسبة البرسيم أو المكورات المصنوعة من البرسيم.</li> <li>• الخلائط الجاهزة التي تباع إلى السوق بشكل مستقل (مزيج من مواد أولية غير معالجة).</li> <li>• السمك المطحون والذي يستخدم كعلف وكقوالب للأعلاف المصنوعة من البذور الزيتية.</li> <li>• العمليات التي تؤدي إلى منتجات ثانوية تستخدم كعلف حيواني دون أن تخضع لمعالجة خاصة، ومنها مثلاً البذور الزيتية وبقايا طحن الحبوب، إلخ.</li> </ul>
محلات العصائر/المرطبات	المنافذ التي تختص ببيع العصائر أو مرطبات الفاكهة. لا تشمل هذه الفئة سوى المنشآت الكبيرة التي تباع العصائر والمشروبات، وبالتالي فهي لا تشمل أكشاك الشوارع وغيرها من المنافذ الصغيرة التي تبقى ضمن فئة الأكشاك.
محلات القهوة والشاي المتخصصة	المنشآت التي تكون فيها القهوة أو الشاي العنصر الرئيسي في القائمة، وتقدم مجموعة واسعة من أنواع القهوة والمنتجات المرتبطة بها. تشكلت هذه الفئة حول فكرة «ستاريكس» عن المفهوم الأمريكي للمقهى العصري بتصاميم حديثة وأجواء أنيقة ومریحة ويركز على القهوة و/أو الشاي. لا توفر محلات القهوة والشاي المتخصصة خدمة الطاولات عادة ويقوم الزبون بأخذ طلبيته بدون توقّف في المنشأة أو يتناولها في المنشأة على عكس المقاهي التقليدية التي لا توفر خيار الطلبات السريعة. تمثل المبيعات السريعة نسبة مهمة من إجمالي المبيعات مع أنّ تلك النسبة تختلف كثيراً حسب السوق. تمتاز هذه الفئة بأنها من سلاسل الخدمات الغذائية عموماً ولكنها تضمّ السلاسل والمنافذ المستقلة.
المقاهي	تشمل كلّ المنشآت التي تركز على المشروبات (غير الكحولية)، والتي قد يطلب فيها الزبون شرباً فقط رغم وجود مجموعة متنوعة من الوجبات الخفيفة والوجبات الكاملة. تشمل هذه الفئة كقاعدة عامة جميع المنشآت التي تحقق ٥٠٪ من الدخل أو أكثر عن طريق بيع المشروبات.
الهيئة العامة للأمن الغذائي	هي هيئة حكومية سعودية، معروفة سابقاً بالمؤسسة العامة للحبوب، يقوم عملها على تحقيق التنمية الاقتصادية وتعزيز تنمية قطاع السلع الغذائية المتعلقة بالمخزون الاستراتيجي من خلال تنظيم محكم ومعلومات وتحاليل موثوقة للسوق واستجابة فعالة لحالات الطوارئ، بالتحديد تدير الهيئة العامة للأمن الغذائي نشاط الصوامع وتشغيله وتمييزه وتطويره، بالإضافة إلى تنظيم نشاط المطاحن لإنتاج الدقيق ومراقبته والإشراف عليه.
تجار الجملة	يعتبر المنفذ تاجر جملة إذا بلغت نسبة مساهمته في مبيعات منتج معين أكثر من ٥٠٪ من المبيعات في مسار أنشطة المبيعات المحدد (وقد يختلف هذا الافتراض للشركات الأخرى).
ترخيص تشغيل مطاحن الدقيق	ترخيص رقم (٠٣) بموجب قرار محافظ الهيئة العامة للأمن الغذائي رقم (٨٤٨٨) وتاريخ ١٤٤٤/٠٥/٠٥هـ (٢٠٢٢/١١/٢٩م)؛ الصادر بموجب قرار مجلس الهيئة العامة للأمن الغذائي رقم (١٨٩) وتاريخ ١٤٤٢/٠٣/٠٩هـ (الموافق ٢٠٢٠/١٠/٢٦م) وبموجب قرار مجلس الوزراء رقم (٦٣٢) وتاريخ ١٤٤١/١٠/١٧هـ (الموافق ٢٠٢٠/٠٦/٠٩م)، والمعدل بقرار مجلس الهيئة العامة للأمن الغذائي رقم (١٩٥) وتاريخ ١٤٤٤/٠٤/١٩هـ (الموافق ٢٠٢٢/١١/١٣م).
قنوات التوزيع	السلسلة التي تعبرها منتجات الشركة حتى تصل إلى عملائها، وتشمل قطاعات الجملة والتجزئة والخدمات الغذائية.
قطاع التجزئة	قناة من قنوات التوزيع التي تباع الشركة من خلالها المنتجات لعملاء التجزئة، ويشمل ذلك محلات الهايبر ماركت ومحلات السوبر والميني ماركت ومحلات البقالة.
قطاع البيع بالجملة	قناة من قنوات التوزيع التي تباع الشركة من خلالها المنتجات لعملاء البيع بالجملة الذين يبيعون المنتجات إلى المطاعم أو صغار تجار التجزئة أو المستهلكين الأفراد.
قطاع خدمات الأغذية	قناة من قنوات التوزيع التي تباع الشركة من خلالها المنتجات لعملاء خدمات الأغذية، ويشمل ذلك شركات التموين وشركات الطيران والفنادق ومطاعم الوجبات السريعة والمطاعم التقليدية والمطاعم الفاخرة والمقاهي ومحلات العصائر.
القمح (حبوب القمح)	منتج زراعي تستخدمه المطاحن كونه مادة أولية للحصول على منتجات غذائية كالمدوم.
القمح المدوم	القمح المدوم من قبل الهيئة العامة للأمن الغذائي.

## جدول المحتويات &lt;

المصطلح	التعريف
الأكشاك	منصات تقديم الخدمات الغذائية الصغيرة الحجم والتي تكون متنقلة أحياناً، وتمتاز بمحدودية المنتجات المعروضة والأسعار المنخفضة. تشمل هذه الفئة أكشاك الشوارع والباعة الجوالين وأكشاك الخدمات الغذائية حيث يتم تحضير الطعام في الداخل وتقديمه عبر كوة أو منصة عرض لاستلام الطلبات فقط. تشمل هذه الفئة أيضاً الأكشاك والعربات التي توجد داخل مراكز التسوق أو خارجها. كقاعدة عامة، تكون أكشاك الشوارع أصغر من منافذ بيع الوجبات الجاهزة أو منافذ خدمة التوصيل للمنازل، كما تكون قائمة الأطعمة محدودة أكثر وتركز على الوجبات الخفيفة أكثر من الوجبات الكاملة (مع وجود استثناءات أحياناً).
المستحضرات المُعالجة المستخدمة في تغذية الحيوانات	المستحضرات الغذائية الحيوانية واخلات المكونات التي تُعطى للحيوانات الداجنة، وخاصةً الماشية، أثناء فترة التربية.
المنخالة	الطبقة الخارجية الصلبة لحبوب القمح، وهي منتج ثانوي لعملية طحن القمح. لكن نظراً لقيمتها الغذائية، فإنها تُستخدم في مجموعة متنوعة من الأغذية التي يتناولها الإنسان مثل حبوب الإفطار، كما تُستخدم علفاً للدواجن والماشية.
الخميرة	نبات وحيد الخلية غالباً من الفطريات الرزقية، بيضية أو مستديرة الشكل تتوالد بالتبرعم غالباً، تستعمل في تخمير العجين.
البرسيم	عُشب حولي من الفصيلة القرنية، أوراقه مركبة ثلاثية ذات أدينات، وأزهاره بيض وبيوره صفر تميل إلى الحمرة، يُستعمل علفاً للدواب والماشية رطباً ويابساً.
الشعير	نبات عُشبي، حبيبي من الفصيلة النجيلية، وهو دون القمح في الغذاء يقدم علفاً للدواب، وقد يصنع منه الخبز.
المخبز	منشأة التي تبيع وتنتج الأغذية المخبوزة.
شركات المطاحن	الشركات التي لديها مطاحن تعمل في طحن وغريلة ومزج مجموعة متنوعة من القمح لإنتاج دقيق القمح ومشتقات القمح الأخرى.
سائب	منتجات غير معبأة.
مبيعات الجملة	يشترى تجار الجملة البضائع من الشركات المصنعة مباشرة، ويبيعونها لتجار التجزئة الذين يبيعونها بدورهم للمستخدم النهائي.
مبيعات التجزئة	بيع البضائع من قبل تجار التجزئة للمستخدم النهائي.
فاخر	دقيق عالي الجودة بنسبة استخلاص ٧٠٪.
السلع	منتجات.
الحلويات	كل أنواع الأطعمة النشوية المعقودة بالسكر والسمن والعسل وما إلى ذلك.
المعكرونة	نوع من الطعام يصنع من دقيق القمح ويشكل بأشكال مختلفة ويجفف، ثم يُطهى بكميات مختلفة.
النودلز	نوع من المعكرونة.

## ٢- عوامل المخاطرة

ينبغي على المكتتبين المحتملين دراسة عوامل المخاطرة التالية والمعلومات الأخرى الواردة في هذه النشرة بعناية قبل اتخاذ أي قرار استثماري فيما يتعلق بأسهم الطرح، علماً بأن المخاطر والشكوك الموضحة فيما يلي هي التي تعتقد الشركة حالياً أنها قد تؤثر عليها أو على أي استثمار في أسهم الطرح. ولا تمثل المخاطر المذكورة أدناه بالضرورة جميع المخاطر التي قد تؤثر على الشركة أو المخاطر المرتبطة بالاستثمار في أسهم الطرح. فقد تكون هناك مخاطر وشكوك أخرى غير معروفة لأعضاء مجلس الإدارة في الوقت الحالي، أو يعتقد أعضاء مجلس الإدارة أنها غير جوهرية حالياً. وقد يؤثر وقوع أي من تلك المخاطر والشكوك وتحققها بشكل سلبي أو جوهري على أعمال الشركة ونتائج عملياتها ووضعها المالي وتوقعاتها المستقبلية، مما قد يؤدي إلى انخفاض سعر الأسهم، وإضعاف قدرة الشركة على توزيع الأرباح، وإلى خسارة المستثمرين لكامل استثمارهم في الأسهم أو جزءاً منه.

وقد تتأثر أعمال الشركة ونتائج عملياتها ووضعها المالي وتوقعاتها المستقبلية بشكل سلبي أو جوهري وقد لا تتمكن الشركة من توزيع أرباح وقد ينخفض سعر الأسهم وقد يخسر المستثمرون جزءاً من استثمارهم أو كامل استثمارهم، إذا تحققت - أو أصبحت جوهرية - أي من المخاطر المشار إليها أدناه، أو أي مخاطر أخرى لم يتم تحديدها من قبل أعضاء مجلس الإدارة، أو التي تعتبر غير جوهرية في الوقت الراهن. ونتيجة لهذه المخاطر وغيرها من العوامل التي قد تؤثر على أعمال الشركة، فإن الأحداث والظروف المتوقعة في المستقبل والتي قد تم عرضها في هذه النشرة قد لا تحدث بالطريقة التي تتوقعها الشركة أو أعضاء مجلس الإدارة، أو قد لا تحدث على الإطلاق. وبالتالي، ينبغي على المستثمرين النظر في جميع الإفادات المستقبلية الواردة في هذه النشرة في ضوء هذا التفسير وعدم الاعتماد على تلك الإفادات دون التحقق منها (للمزيد من المعلومات، يرجى مراجعة قسم «إشعار مهم») في الصفحة «أ» من هذه النشرة).

كما يقر أعضاء مجلس الإدارة أنه، على حد علمهم واعتقادهم، لا توجد أي مخاطر جوهرية أخرى كما في تاريخ هذه النشرة وذلك بخلاف ما ذكر في هذا القسم والتي قد تؤثر في قرارات المستثمرين المتعلقة بالاستثمار في أسهم الطرح. وعلى كافة المستثمرين المحتملين الراغبين في الاستثمار في أسهم الطرح تقييم المخاطر المرتبطة بها وبعملية الطرح بشكل عام والبيئة الاقتصادية والتنظيمية التي تعمل الشركة فيها.

إن الاستثمار في أسهم الطرح يناسب فقط المستثمرين القادرين على تقييم مخاطر ومزايا هذا الاستثمار، والذين تتوفر لديهم موارد كافية لتحمل أية خسارة قد تنتج عن هذا الاستثمار. ويجب على أي مستثمر محتمل، إن كان لديه أية شكوك بخصوص الإجراءات التي عليه اتخاذها، أن يستعين بمستشار مالي مرخص له من قبل هيئة السوق المالية لتقديم المشورة فيما يخص أي استثمار في أسهم الطرح.

إن المخاطر المبينة أدناه غير مرتبة وفقاً لترتيب يعكس أهميتها وتأثيرها المتوقع على الشركة.

## ١-٢ المخاطر المتعلقة بعمليات الشركة

### ١-١-٢ المخاطر المتعلقة بالدعم الحكومي واعتماد الشركة على الهيئة العامة للأمن الغذائي لتوريد القمح وعلى الموردين الرئيسيين الآخرين

تشتري الشركة المادة الخام الرئيسية (القمح) من موردها الرئيسي، الهيئة العامة للأمن الغذائي، وهي الجهة التنظيمية المختصة في المملكة التي تبيع القمح لشركات المطاحن بسعر مدعوم حكومياً، وفقاً لاتفاقية توريد القمح المدعوم وغير المدعوم المبرمة مع الشركة بتاريخ ١٥/٠٤/١٤٤٢هـ (الموافق ٢٠/١١/٢٠٢٠م)، وبموجب السياسة التسعيرية للقمح الصادرة بقرار مجلس إدارة الهيئة العامة للأمن الغذائي رقم ٤٦ بتاريخ ١٥/١٠/١٤٤١هـ (الموافق ٠٧/٠٦/٢٠٢٠م) وينتهي الدعم في ١٢/٠٧/٢٠٢٥م. بعد تخصيص الشركة في السنة المالية ٢٠٢٠م، التزمت الهيئة العامة للأمن الغذائي بالحفاظ على مبلغ ٣٢٠ ريالاً سعودياً كفارق سعر الطن بين تكلفة الشراء الموحدة للقمح (١٨٠,٠٠٠ ريال للطن) من قبل جميع البلدان الأعضاء وسعر بيع منتجات الدقيق للمستفيدين (حوالي ٥٠٠ ريال سعودي للطن حسب حجم العبوة السائبة أو عبوة ٤٥ كجم) حتى نهاية فترة الالتزام بفارق السعر في يوليو ٢٠٢٥م. وبعد نهاية فترة الالتزام بفارق السعر، قد يكون هناك ٣ سيناريوهات محتملة:

- ١- لا تغيير في نظام الدعم الحالي: يبقى الوضع الراهن فيما يتعلق بسعر بيع الدقيق للمستفيدين والالتزام بفارق السعر بواسطة الهيئة العامة للأمن الغذائي،
- ٢- رفع الدعم تدريجياً: التزام الهيئة العامة للأمن الغذائي بالحفاظ على الالتزام بفارق السعر بين تكلفة الشراء الموحدة للقمح من قبل جميع الدول الأعضاء و سعر بيع الدقيق للمستفيدين سيكون فقط للدقيق المستخدم في إنتاج الخبز،
- ٣- رفع الدعم الكامل: الحكومة ترفع الدعم بشكل كامل عن كافة أنواع القمح ومنتجات الدقيق في السوق.

## جدول المحتويات &lt;

بالإضافة إلى ذلك، وكجزء من رؤية ٢٠٢٠، أعربت الحكومة عن إمكانية تخفيض الدعم عن الرسوم الحكومية، وخاصة رسوم تجديد التراخيص، ورسوم التأشيرة وجواز السفر، ورسوم بطاقة العمل، والرسوم الجمركية. من الصعب تحديد مدى تأثير أي من التغييرات الهيكلية المذكورة أعلاه. بمجرد تنفيذها، قد تتحمل الشركة تكاليف إضافية، وبناءً على ذلك، قد تتأثر نتائج تداولات الشركة والربحية المستقبلية بشكل جوهري، خاصة إذا تم تحرير سوق الدقيق بالكامل.

وقد شكلت مشتريات القمح من الهيئة العامة للأمن الغذائي ٦٤٪ و٤٦٪ و٤٣٪ و٤٢٪ من إجمالي مشتريات الشركة للسنوات المالية المنتهية في ٢١ ديسمبر ٢٠٢٠م، و٢١ ديسمبر ٢٠٢١م، و٢١ ديسمبر ٢٠٢٢م، والفترة المنتهية في ٣٠ يونيو ٢٠٢٢م، على التوالي.

تعتمد عمليات الشركة بشكل عام على شراء المواد الخام من مختلف الموردين الرئيسيين، بما فيهم الهيئة العامة للأمن الغذائي. وعلى وجه الخصوص، فإن أكبر ١٠ موردين للشركة يمثلون ٩٩٪ و٩٣٪ و٨٦٪ و٩٢٪ من إجمالي مشتريات الشركة للسنوات المالية المنتهية في ٢١ ديسمبر ٢٠٢٠م، و٢١ ديسمبر ٢٠٢١م، و٢١ ديسمبر ٢٠٢٢م، على التوالي. فإذا لم تحافظ الشركة على علاقاتها مع الموردين الرئيسيين، بما فيهم الهيئة العامة للأمن الغذائي، أو على امتيازاتها الحالية المقدمة من هؤلاء الموردين، فسيكون لذلك تأثير جوهري وسلب على أعمال الشركة ونتائج عملياتها ووضعها المالي وتوقعاتها المستقبلية.

بالتالي، فإن عمليات الشركة وربحياتها تعتمد بصورة رئيسية على اتفاقية توريد القمح («اتفاقية توريد القمح») المبرمة بين الشركة من جهة والجهة التنظيمية وموردها الرئيسي للمواد الخام من جهة أخرى، أي الهيئة العامة للأمن الغذائي، لضمان تسليم المواد الخام في الوقت المناسب لتلبية طلب السوق. وفي عام ٢٠٢٠م، أبرمت الشركة اتفاقية مع الهيئة العامة للأمن الغذائي لتوريد القمح على مدى ٢٥ عاماً، والتي تم تنفيذها منذ تاريخ توقيعها ويمتد سريانها حتى تاريخ انتهاء ترخيص الشركة الرئيسي (وأي تجديد له)، بما يتماشى مع شروط ترخيص تشغيل مطاحن الدقيق. إن الجهة التنظيمية تحتفظ بالحق في تغيير أسعارها في أي وقت، مما قد يؤثر بشكل جوهري على هوامش الشركة وربحياتها. بالإضافة إلى ذلك، وفي حال أنهت الهيئة العامة للأمن الغذائي اتفاقية توريد القمح المبرمة مع الشركة، فقد يؤدي ذلك إلى تكبد الشركة زيادة في التكاليف الرأسمالية والتشغيلية، كما قد يتعذر على الشركة الحفاظ على المستويات المتوقعة من الإنتاج والمبيعات، مما سيؤثر بشكل سلبي وجوهري على أعمال الشركة ونتائج عملياتها ووضعها المالي وتدفيقاتها النقدية وتوقعاتها المستقبلية (للمزيد من التفاصيل حول اتفاقية توريد القمح المبرمة مع الهيئة العامة للأمن الغذائي، يرجى مراجعة القسم ١٢-٥-١٢١-٥-١٢ «اتفاقيات التوريد الجوهرية المبرمة مع الموردين الرئيسيين») من هذه النشرة).

إن للشركة أيضاً حق في البحث عن موردين عالميين بديلين لتوريد المواد الخام بأسعار السوق العالمية (غير مدعومة)، وفي هذه الحالة ستتكبد الشركة مصاريف إضافية مما قد يؤثر بشكل جوهري على هوامش الشركة وربحياتها. وأيضاً، فإن أي فشل محتمل من الهيئة العامة للأمن الغذائي في توريد الشركة وفروعها بكميات كافية من القمح في غضون الوقت المحدد ووفقاً للمعايير المتفق عليها، نتيجة نقص أو انقطاع في التوريدات الخاصة بها أو أي عوامل أخرى، قد يؤدي إلى تعطل عمليات الشركة وربحياتها. كما أن إنهاء اتفاقية توريد القمح المبرمة مع الهيئة العامة للأمن الغذائي بسبب إخلال الشركة بالتزاماتها الواردة في تلك الاتفاقية، أو لأي أسباب أخرى، قد يعرض الشركة لصعوبات مرتبطة بعدم تمكن الشركة من الحصول على كميات كافية من القمح بأسعار تنافسية، مما قد يؤثر بشكل جوهري على هوامش الشركة وربحياتها (للمزيد من التفاصيل حول حالات إخلال الشركة للإلتزامات الواردة باتفاقية توريد القمح والتي تسمح بانتهاء الاتفاقية يرجى مراجعة القسم ٢-١-٢ «المخاطر المتعلقة بحالات إخلال الشركة للإلتزامات في اتفاقية توريد القمح») من هذه النشرة).

ولقد أبرمت الشركة بتاريخ ١٦/٥/١٤٤٢هـ (الموافق ٣١/١٢/٢٠٢٠م) اتفاقية تعويضات ومطالبات («اتفاقية التعويضات والمطالبات») مع وزارة المالية، والتي تظل سارية لمدة اثني عشر (١٢) عاماً من تاريخ إبرامها، ويستثنى من ذلك المطالبات التي تم إخطار وزارة المالية بها قبل ذلك التاريخ. وبما أن أسعار القمح الذي تشتريه الشركة والدقيق الذي تبيعه مدعومة، فإن صافي الإيرادات (والمتمثلة في مبيعات الدقيق ناقصاً منها تكاليف القمح) المتحصلة من الطن الواحد من الدقيق الخاضع للتنظيم والمُباع من قبل الشركة مثبتة وفقاً لفرق سعر شراء القمح وبيع الدقيق عند مبلغ ٢٢٠ ريال سعودي للطن الواحد (حيث أن السعر الموحد لشراء القمح من قبل جميع الشركات التي تعمل في مجال طحن الدقيق يبلغ ١٨٠ ريال سعودي للطن الواحد، بينما يبلغ السعر الموحد لبيع الدقيق الخاضع للتنظيم ٥٠٠ ريال سعودي للطن الواحد). وتجدر الإشارة إلى أن فرق سعر شراء القمح وبيع الدقيق يُعد ثابتاً حتى ١٢ يوليو ٢٠٢٥م. وتلتزم وزارة المالية بتعويض الشركة عن أي «نقص في الحد الأدنى للإيرادات» (وفق تعريف كل من العبارات السابقة في اتفاقية التعويضات والمطالبات) بما فيها أي تعديل أو تغيير أو إنهاء أو إلغاء في أي مما يلي: (١) نظام مطاحن إنتاج الدقيق، أو (٢) اللائحة التنفيذية لنظام مطاحن إنتاج الدقيق، أو (٣) سياسة التسعير، أو (٤) مدة الترخيص. كما تجدر الإشارة إلى أنه في حال تم رفع الدعم كلياً عن الأسعار اعتباراً من ١٢ يوليو ٢٠٢٥م، لن تستحق الشركة تعويض مقابل التغير في الأسعار بموجب اتفاقية التعويضات والمطالبات المبرمة مع وزارة المالية حيث أن رفع الدعم الحكومي وفقاً للسياسة التسعيرية في نهاية فترة الالتزام بالفارق السعري لا يعتبر من الحالات التي تعطي الحق للتعويض (وهي حالات محددة واستثنائية). للمزيد من التفاصيل حول اتفاقية التعويضات والمطالبات، يرجى مراجعة القسم ١٢- «المعلومات القانونية») من هذه النشرة.

## جدول المحتويات &lt;

وبما أنّ الشركة لم تلجأ إلى تقديم أي مطالبات بموجب اتفاقية التعويضات والمطالبات، يصعب تقييم ما إذا كانت هذه الاتفاقية كافية لتغطية جميع خسائرها المستقبلية أو توقع ما إذا كان موقع الشركة سيمكّنها من تقديم مطالبات ناجحة بموجب اتفاقية التعويضات والمطالبات هذه، نظراً لأن بعض أحكامها معقدة، وقد يختلف تفسير الشركة بهذا الخصوص عن تفسير وزارة المالية.

لا يسع الشركة التنبؤ بآثار القيود والتغييرات التي قد تطرأ مستقبلاً على الدعم الذي تتلقاه، وما إذا كانت تلك القيود والتغييرات سوف تقلل من هوامشها أو تؤثر سلباً على قدرتها على طرح منتجات جديدة بما يحقق أرباحاً لها. وبعد انتهاء فترة الالتزام بفارق سعر شراء القمح وبيع الدقيق في ١٢ يوليو ٢٠٢٥م، قد ينخفض أو يرفع الدعم عن القمح المدعوم الذي تعتمد عليه الشركة في عملياتها في المستقبل، كما أنه من الممكن أن يتم ذلك بشكل تدريجي أو على دفعة واحدة، بالإضافة إلى إمكانية انخفاض أو رفع الدعم عن فئات محددة فقط من القمح المدعوم أو عن جميع فئات القمح المدعوم. وقد تضطر الشركة، على خلفية التغييرات الحاصلة في السوق، إلى تغيير النهج الذي تتبعه في بيع منتجاتها وتسويقها وتوزيعها وخدمة قاعدة عملائها. وسيكون لأي من العوامل المذكورة أعلاه أثر سلبي وجوهري على أعمال الشركة ونتائج عملياتها ووضعها المالي وتوقعاتها المستقبلية.

## ٢-١-٢ المخاطر المتعلقة بتعديل القوائم المالية بسبب الأخطاء المحاسبية

خلال سنة ٢٠٢٢م، قامت الشركة بتعديل بعض المبالغ والأرصدة المدرجة في القوائم المالية للفترة السابقة لتعكس المعالجة المحاسبية والتصنيف المناسب. نتيجة لهذه الأخطاء، قامت الشركة بتعديل قائمة المركز المالي للربح والخسارة والدخل الشامل الآخر للسنة المالية المنتهية في ٣١ ديسمبر ٢٠٢١م، قائمة التغيرات في حقوق الملكية للسنة المالية المنتهية في ٣١ ديسمبر ٢٠٢١م وقائمة التدفقات النقدية الموحدة للسنة المالية المنتهية في ٣١ ديسمبر ٢٠٢١م. أثر تطبيق هذه التعديلات على عدد من بنود بيانات الشركة المالية وقد تضمنت: الممتلكات والآلات والمعدات، موجودات حق الاستخدام والتزامات عقود الإيجار، المخزون، الأرباح المبقاة، الاحتياطي النظامي، الاستهلاك المسجل ضمن تكلفة الإيرادات، رواتب ومنافع أخرى مسجلة ضمن المصروفات العمومية والإدارية والتكلفة التمويلية على قرض طويل الأجل والتكلفة التمويلية على التزامات عقود الإيجار.

فيما يلي ملخص لأهم البنود المتأثرة من هذه التعديلات:

## الجدول (١-٢): تأثير تصحيح الأخطاء على أهم بنود قائمة المركز المالي كما في ٣١ ديسمبر ٢٠٢١م

ألف ريال سعودي	حسب المدرج سابقاً	معدلة	قيمة التعديل	نسبة التغيير
الممتلكات والآلات والمعدات	٧١٢,٧٧١	٧٠٧,٤١٠	(٥,٣٦١)	(٠,٧٥%)
موجودات حق الاستخدام	١٦١,١٩٢	٢٣٦,٦٩٢	٧٥,٥٠٠	٤٦,٨٤%
المخزون	١٠٤,٧٨٢	٩٢,٧٣٨	(١٢,٠٤٤)	(١١,٤٩%)
الأرباح المبقاة	١٧,٤٦٤	٢,٥٦٢	(١٤,٩٠٢)	(٨٥,٣٣%)
الاحتياطي النظامي	١٢,٨٣٢	١٣,٤٤٥	٦١٣	٤,٧٨%
التزامات عقود الإيجار	١٧٦,٥٨٧	٢٤٢,٩٧٢	٦٦,٣٨٥	٣٧,٥٩%
الجزء المتداول من التزامات عقود الإيجار	٤,٧٦٢	١٣,٦١٤	٨,٩٢٢	١٨٧,٣٦%
ذمم دائنة تجارية	٤٨,٨٥٨	٤٦,٠٨٥	(٢,٧٧٣)	(٥,٦٨%)
المصروفات المستحقة والمطلوبات	٤٢,٣٣٦	٤٢,١٨٦	(١٥٠)	(٠,٣٥%)

المصدر: القوائم المالية الموحدة المراجعة للسنة المالية المنتهية في ٣١ ديسمبر ٢٠٢٢م

## الجدول (٢-٢): تأثير تصحيح الأخطاء على أهم بنود قائمة الربح أو الخسارة والدخل الشامل الآخر كما في ٣١ ديسمبر ٢٠٢١م

ألف ريال سعودي	حسب المدرج سابقاً	معدلة	قيمة التعديل	نسبة التغير
الاستهلاك	٤١,٢٦٦	٤٦,٧٨١	٥,٥١٥	٪١٣,٣٦
مجمّل الربح	١٦٧,٨٢٠	١٦٢,٤٥٩	(٥,٣٦١)	(٪٣,١٩)
رواتب ومنافع أخرى	٤٣,١١٥	٣٩,٤٥٦	(٣,٦٥٩)	(٪٨,٤٩)
التكلفة التمويلية على قرض طويل الأجل	١٦,٨٥٠	١٧٥	(١٦,٦٧٥)	(٪٩٨,٩٦)
التكلفة التمويلية على التزامات عقود الإيجار	٩,١٦٥	٦,٧٤٥	(٢,٤٢٠)	(٪٢٦,٤٠)
الربح قبل الزكاة	٦٤,٢٦٦	٨١,٨٩١	١٧,٦٢٥	٪٢٧,٤٣
ربح السنة	٦١,٨٨٨	٧٩,٥١٤	١٧,٦٢٦	٪٢٨,٤٨
إجمالي الدخل الشامل للسنة	٦١,٨٨٨	٧٩,٥١٤	١٧,٦٢٦	٪٢٨,٤٨

المصدر: القوائم المالية الموحدة المراجعة للسنة المالية المنتهية في ٣١ ديسمبر ٢٠٢٢م

للمزيد من التفاصيل حول التعديل، يرجى مراجعة القسم ٦-١٠ («تصحيح الأخطاء»).

وفي حال وجدت أي أخطاء محاسبية إضافية أدت إلى تقديم بيانات خاطئة في السنوات المالية الماضية أو في حال وجدت أي أخطاء محاسبية في السنوات المقبلة، فسيؤثر ذلك سلباً على أعمال الشركة ووضعها المالي ونتائج عملياتها وتوقعاتها المستقبلية.

### ٣-١-٢ المخاطر المتعلقة بحالات إخلال الشركة للالتزامات في اتفاقية توريد القمح

في نطاق اتفاقية توريد القمح المبرمة مع الهيئة العامة للأمن الغذائي، سيؤدي إخلال الشركة للالتزامات المفصلة في اتفاقية توريد القمح إلى إنهاء الاتفاقية مما قد يعرض الشركة لصعوبات مرتبطة بعدم تمكن الشركة من الحصول على كميات كافية من القمح بأسعار تنافسية، مما قد يؤثر بشكل جوهري على هوامش الشركة وربحيتها.

والجدير بالذكر أن الحالات المفصلة في اتفاقية توريد القمح التي تؤدي إلى إنهاءها هي كالتالي: يجوز لأي من الشركة أو الهيئة العامة للأمن الغذائي إنهاء الاتفاقية:

- في حال حدوث خرق مادي من قبل أحد الأطراف ولم يتم تصحيحه خلال ٣٠ يوماً من إشعار الطرف غير المخالف. وإذا كان الانتهاك المادي ناتجاً عن أسباب خارجة عن سيطرة الطرف المخالف على الرغم من الجهود المعقولة لمعالجة الانتهاك، فسيتم منح الطرف المخالف فترة إضافية مدتها ٣٠ يوماً لمعالجة الانتهاك؛
- في حال صدور قرار نهائي من محكمة مختصة أو جهة حكومية بأن الشركة قدمت الرشوة لأي شخص مرتبط بالاتفاقية أو للحصول على الاتفاقية؛
- إذا أصبح الطرف الآخر مفلساً أو معسراً أو تمت تصفيته؛
- إذا استمرت حالة القوة القاهرة لمدة تزيد على فترة السماح (٦ أشهر)؛
- أو انتهاء أو إنهاء أو إلغاء الترخيص.

بالإضافة إلى ذلك، إن إلتزامات الشركة في اتفاقية توريد القمح تتلخص على النحو التالي:

- دفع سعر الشراء وضريبة القيمة المضافة المطبقة،
- وزن القمح المسلم عند الاستلام وتسجيل الوزن في شهادة التسليم،
- الاحتفاظ بقائمة عملاء القمح المدعوم المعتمدين من الهيئة العامة للأمن الغذائي، وإحالة الطلبات المقدمة من العملاء غير المدرجين الذين يرغبون في شراء الدقيق المدعوم إلى الهيئة العامة للأمن الغذائي، وتفقد مواقع هؤلاء العملاء لضمان الامتثال للوائح طحن الدقيق المعمول بها،

## جدول المحتويات &lt;

- إخطار الهيئة العامة للأمن الغذائي إذا لم تكن الشركة قادرة على تلبية أي طلبات من الدقيق المدعوم وإعادة القمح أو الدقيق المدعوم (حسب الاقتضاء) إلى الهيئة العامة للأمن الغذائي أو طرف ثالث تحدده الهيئة العامة للأمن الغذائي. يجب أن يتم الدفع للشركة مقابل القمح أو الدقيق المرتجع خلال ٣٠ يوماً من التسليم.
- وطالمة الحكومة تدعم الدقيق، يجب على الشركة الالتزام بما يلي:
  - خلال الخمسة أيام الأولى من كل شهر ميلادي، تقديم تقرير شهري إلى الهيئة العامة للرقابة المالية عن مبيعاتها من القمح والدقيق المدعوم،
  - وخلال الخمسة عشر يوماً الأولى من كل عام ميلادي، تقديم تقرير سنوي إلى الهيئة العامة للرقابة المالية عن مبيعاتها المدعومة من القمح والدقيق.

في حال إخلال الشركة بأي من إلتزاماتها بموجب اتفاقية توريد القمح وتم إنهاء الإتفاقية جراء ذلك، فإن الشركة لن تتمكن من الحصول على المواد الخام الأكثر أهمية لمنتجاتها وذلك بدوره سيؤثر بشكل سلبي وجوهري على أعمال الشركة ومركزها المالي ونتائج عملياتها وتوقعاتها المستقبلية.

## ٤-١-٢ المخاطر المتعلقة بتوفر المواد الخام وارتفاع أسعارها

لدى الشركة ثلاثة مصانع، ولكل منها خطوط إنتاج رئيسية. وتتأثر عملية الإنتاج لدى هذه المصانع بتوفر المواد الخام وأسعارها بشكل رئيسي، بالإضافة إلى سلسلة التوريد وشراء المواد الخام والمخزون الذي تحتفظ فيه الشركة. وتعتمد الشركة في استمرار عملياتها على الإمدادات من موردي المواد الأولية والخام المستخدمة في عملية الإنتاج منها القمح والذرة الصفراء وفول الصويا. وقد شكلت مشتريات القمح من الهيئة العامة للأمن الغذائي ٦٤٪ و٤٦٪ و٤٢٪ و٤٢٪ من إجمالي تكاليف المواد الخام للشركة للسنوات المالية ٢٠٢٠م و٢٠٢١م و٢٠٢٢م وفترة الستة أشهر المنتهية في ٣٠ يونيو ٢٠٢٣م، على التوالي. كما تشتري الشركة حبوب الأعلاف المتنوعة من مصادر محلية وعالمية وتستخدمها في إنتاج الأعلاف الحيوانية، وقد شكلت هذه الحبوب نسبة ٢٣٪ و٤٦٪ و٥١٪ و٥٣٪ من إجمالي تكاليف المواد الخام للشركة للسنوات المالية ٢٠٢٠م، ٢٠٢١م، ٢٠٢٢م وفترة الستة أشهر المنتهية في ٣٠ يونيو ٢٠٢٣م، على التوالي. وتشمل الحبوب المستخدمة في إنتاج الأعلاف الحيوانية: الذرة، وفول الصويا، والزيت النباتي / زيت النخيل والفيتامينات.

إن أسعار المواد الخام عرضة للتقلبات، وترتفع تكاليف هذه المواد بشكل كبير عندما يكون الإنتاج محدوداً لأي سبب من الأسباب، منها على سبيل المثال، تغير في قوانين الدول التي يستورد منها الموردون المواد الخام أو أي تغير في الأنظمة واللوائح السعودية بشأن استيراد المواد الخام من تلك الدول، وكذلك ارتفاع الرسوم والتكاليف نتيجة للعوامل المرتبطة بالطلب أو العرض أو لأي تأثيرات أخرى. وقد ارتفعت أسعار المواد الخام مؤخراً وذلك لأسباب عدة منها التضخم العالمي والذي من أحد أسبابه حرب أوكرانيا، والجدير بالذكر أنه ليس لدى الشركة أي أدوات تحوط للتخفيف من هذا الأثر في المستقبل. فإذا أصبحت الشركة غير قادرة على الحصول على إمدادات كافية من المواد الخام في الوقت المناسب أو بشروط مقبولة، أو إذا كان هناك زيادة كبيرة في تكلفة هذه المواد، فإن ذلك قد يؤثر بشكل سلبي وجوهري على أعمال الشركة ومركزها المالي ونتائج عملياتها وتوقعاتها المستقبلية.

## ٥-١-٢ المخاطر المتعلقة بعقود الإيجار وعدم تملك الأراضي التي تقع فيها مصانع الشركة

كما في تاريخ هذه النشرة، لا تمتلك الشركة أي أراضٍ أو عقارات تمارس من خلالها أعمالها، إذ إنّ الأراضي والعقارات التي تقع عليها مصانعها وصوامعها ومركزها الرئيسي ومكتب شركة حصاد العربية للتجارة ومستودع التخزين مستأجرة من قبل الشركة (للمزيد من المعلومات، يرجى مراجعة القسم ١٢-٦ «عقود الإيجار» من هذه النشرة).

وقد يتم إنهاء عقود الإيجار تلك في ظروف مختلفة، بما في ذلك حالة التقصير أو القوة القاهرة. وفي حال تم إنهاء هذه العقود أو لم يتم تجديدها عند حلول تاريخ انتهائها، فلن يكون للشركة أي حقوق في الوصول إلى الأصول أو العقارات أو المصنع ذات الصلة أو استعماله مما قد يؤدي إلى تخلي الشركة عن الأصول دون تعويض. وتجدر الإشارة إلى أن عدم قدرة الشركة على تجديد عقود الإيجار بنفس الشروط قد يؤدي إلى وقف استخدام الشركة للعقارات أو وقف عملياتها التشغيلية في المصنع ذي الصلة، ما قد يؤدي إلى انقطاع أو تعليق أعمال الشركة، كما أن تجديد العقود بشروط أقل ملائمة للشركة، بما في ذلك قيمة الإيجار قد يؤدي إلى زيادة في قيمة الإيجار أي تكبد الشركة لالتزامات إضافية غير متوقعة. وقد تحتاج الشركة في جميع الحالات المذكورة إلى إيجاد بديل عن هذه المصانع علماً أنّ الأمر هذا قد يكون مكلفاً وقد يستغرق تحقيقه وقتاً طويلاً حيث لا يمكن نقل جميع الآلات والمعدات إلى مواقع جديدة. وعليه، فإنّ عدم قدرة الشركة على تجديد عقود الإيجار تلك أو عدم تجديدها بموجب شروطها الحالية أو إنهاءها من قبل الهيئة العامة للأمن الغذائي (أو أي جهة أخرى تعود الأرض لها) قبل انتهاء مدتها، أو إنهاءها لأسباب خارجة عن سيطرة الشركة، سيكون له تأثير سلبي وجوهري على أعمال الشركة ووضعها المالي ونتائج عملياتها وتوقعاتها المستقبلية.



## جدول المحتويات &lt;

وتجدر الإشارة إلى أنّ جميع عقود إيجار الشركة وفروعها المتعلقة بمصانعها ومصانعها مبرمة مع الهيئة العامة للأمن الغذائي وتنتهي في عام ٢٠٤٥م، وهذه العقود تحتوي على شرط تصعيد الإيجار بنسبة ٥٪ كل ثلاث سنوات حتى انتهاء العقد في ٣١ ديسمبر ٢٠٤٥م.

ولدى الشركة عقود إيجار أخرى تنتهي في ٢٥ مايو ٢٠٢٨م (بالنسبة لمكتب شركة حصاد العربية للتجارة ومستودع التخزين) و٣١ يناير ٢٠٢٧م (بالنسبة لمركز الشركة الرئيسي). فإذا لم يتم تجديد هذه العقود، لن تستطيع الشركة مواصلة أعمالها، وسيؤثر ذلك سلباً وجوهياً على أعمال الشركة وفروعها وعملياتها ووضعها المالي وتدفعاتها النقدية وتوقعاتها المستقبلية.

## ٦-١-٢ المخاطر المتعلقة بطبيعة وتركز تعاملات الشركة مع مورديها الرئيسيين

تشكل تعاملات الشركة مع مورديها ركيزة أساسية في عملياتها، كما تتركز مشتريات الشركة مع بعض الموردين الرئيسيين في شراء المواد الخام الأساسية والمواد المستخدمة في إنتاج العلف الحيواني ومواد التعبئة والتغليف. وتختلف طبيعة تعاملات الشركة مع مورديها الرئيسيين، حيث تتعامل الشركة مع مورديها بموجب أوامر شراء، أو عقود قصيرة أجل، أو عقود طويلة أجل. وتعتمد الشركة على الهيئة العامة للأمن الغذائي في شراء القمح، وهي المادة الخام الأساسية المستخدمة في إنتاج منتجات الشركة بأسعار مدعومة بموجب شروط اتفاقية توريد القمح الخاصة بها (للمزيد من المعلومات، يرجى الرجوع للجدول ١٢-١٥) (اتفاقية توريد القمح المبرمة بين الشركة والهيئة العامة للأمن الغذائي بتاريخ ١٥/٠٤/١٤٤٢هـ الموافق ٢٠/١١/٢٠٢٠م) من القسم ١٢-٥ (اتفاقيات التوريد الجوهريّة المبرمة مع الموردين الرئيسيين) من هذه النشرة). كما تعتمد الشركة على مصادر محلية وعالمية في شراء المواد الخام الأخرى على سبيل المثال لا الحصر، المضاعفات العلفية والزيوت وحبوب الأعلاف، والتي تُستخدم في إنتاج الأعلاف الحيوانية. وتحصل الشركة على مواد التعبئة والتغليف الأولية مثل الأكياس المصنوعة من البلاستيك الغذائي والأكياس المستقيمة بشكل أساسي من الموردين في المملكة.

بلغت قيمة تعاملات الشركة مع مورديها الرئيسيين القائمة على أوامر شراء ١,٠٥٢,٩٤٠ ريال سعودي و٢٣,٤٠٦,٦٣٠ ريال سعودي و١٨,٢٧٣,٨٩٢ ريال سعودي، وشكلت ما نسبته ٥,٠٪، ٨,٠٪، و٢,٥٪ من إجمالي مشتريات الشركة للسنوات المالية ٢٠٢١م و٢٠٢٢م وفترة الستة أشهر المنتهية في ٣٠ يونيو ٢٠٢٣م، على التوالي. ولم يكن لدى الشركة أي تعاملات بموجب أوامر شراء مع أي من مورديها الرئيسيين خلال السنة المالية المنتهية في ٣١ ديسمبر ٢٠٢٠م.

وبلغت قيمة تعاملات الشركة مع مورديها الرئيسيين القائمة على العقود قصيرة الأجل ٢٦,٦٦٩,٥٩٠ ريال سعودي و٣٤,٩٠٠,٧٩٨ ريال سعودي و٩٩,٢٨٣,٠١١ ريال سعودي و٩٨,٨٢٥,٦٠٠ ريال سعودي، وشكلت ما نسبته ٢,٠٪، ١٥,٥٪، و٢٠,١٪ و٢٨,٥٪ من إجمالي مشتريات الشركة للسنوات المالية ٢٠٢٠م و٢٠٢١م و٢٠٢٢م وفترة الستة أشهر المنتهية في ٣٠ يونيو ٢٠٢٣م، على التوالي.

وبلغت قيمة تعاملات الشركة مع مورديها الرئيسيين القائمة على العقود طويلة الأجل ١٨٧,١٥٦,٥٥٤ ريال سعودي و١٦٥,٠٠٤,٩٩٦ ريال سعودي و٢٩٦,١٩١,٥٢٢ ريال سعودي و١٧٤,٠٩٤,٦٢٠ ريال سعودي، وشكلت ما نسبته ٧١,٥٪، ٧٣,٥٪، ٥٩,٩٪، و٥٠,٢٪ من إجمالي مشتريات الشركة للسنوات المالية ٢٠٢٠م و٢٠٢١م و٢٠٢٢م وفترة الستة أشهر المنتهية في ٣٠ يونيو ٢٠٢٣م، على التوالي.

قد يصعب على الشركة أن تضمن استمرارية التوريد وعدم تأثر أعمال الشركة في ظل عدم وجود عقد أو اتفاقية مع بعض الموردين الرئيسيين التي تقوم بتعاملات الشركة معهم على أوامر شراء. والجدير بالذكر أن اتفاقيات التوريد القصيرة الأجل الخاصة بالشركة تفتقر بنود توفر للشركة وسائل حماية أساسية. وتشمل هذه الحقوق جودة المنتج وعمليات التفتيش، وأحكام المسؤولية عن عيوب المنتج، والتعويض من قبل المورد للشركة. بالإضافة إلى كون أحكام هذه العقود دون المستوى الأمثل في حماية مصالح الشركة، فإن غياب هذه الأحكام قد يكون أيضاً مصدراً لعدم اليقين والنزاعات بين الأطراف في المستقبل. كما في حال لم تحافظ الشركة على علاقاتها مع الموردين الرئيسيين الذين أبرمت معهم عقود طويلة أجل، بما فيهم الهيئة العامة للأمن الغذائي، أو على امتيازاتها الحالية المقدمة من هؤلاء الموردين، فسيكون لذلك تأثير جوهري وسلبى على أعمال الشركة ونتائج عملياتها ووضعها المالي وتوقعاتها المستقبلية. وعليه، قد لا تتمكن الشركة من تلبية متطلبات عملائها من حيث الاستمرار في بيعهم المنتجات والعلامات التجارية التي اعتادوا عليها. وستأثر أعمال الشركة وعلاقتها بعملائها سلباً، في حال قام أي من هؤلاء الموردين الرئيسيين بإنهاء أعمالهم مع الشركة في المستقبل أو التحول إلى شركات أخرى (لاسيما أن تكلفة التحول منخفضة بالنسبة لهم) في السوق المحلية أو في حال حدوث تغييرات في الاستراتيجية أو غيرها، مما سيؤثر بشكل سلبي وجوهري على أعمال الشركة وعملياتها ووضعها المالي وتوقعاتها المستقبلية.



## ٧-١-٢ المخاطر المتعلقة بمحدودية القدرات وعدم كفاءة عمليات الإنتاج

يعتمد نجاح الشركة ونمو إيراداتها في المستقبل، جزئياً على قدرتها على زيادة حجم مبيعاتها في الأسواق التنافسية وإيجاد كفاءات إضافية في إنتاج الدقيق والأعلاف.

٣٠ يونيو ٢٠٢٣م طحن ٣,٤٥٠ طناً مترياً من القمح وإنتاج ١,٤٠٠ طن متري من العلف. هذا وتُعتبر القدرة الإنتاجية على طحن القمح محدودة أيضاً بموجب شروط ترخيص الطحن الذي يسمح بطحن ٣٦٠,٠٠٠ طن متري سنوياً لمصنع الجموم، و١٨٠,٠٠٠ طن متري سنوياً لمصنع الجوف، و٤٩٥,٠٠٠ طن متري سنوياً لمصنع خميس مشيط. إن زيادة القدرة الإنتاجية بما يتجاوز الكميات المنصوص عليها في ترخيص الطحن تتطلب موافقة الهيئة العامة للأمن الغذائي. وعلى الرغم من أن الشركة تعمل حالياً على زيادة طاقتها الإنتاجية في مصنع الجموم لترفعها من ٣٦٠,٠٠٠ طن متري سنوياً إلى ٧٨٤,٠٠٠ طن متري سنوياً، فقد حصلت على ترخيص ثانوي مشروط لغرض السماح بزيادة الطاقة الإنتاجية (للمزيد من المعلومات يرجى مراجعة القسم ١٢-٤ «الموافقات والتراخيص والشهادات الحكومية الجوهرية») من هذه النشرة، وتوقع استكمال زيادة الطاقة الإنتاجية في عام ٢٠٢٥م، فليس هناك ما يضمن تمكنها من تحقيق ذلك في المواعيد المتوقعة لإنجازها، أو حتى أن تكون قدرتها الإنتاجية بعد إرساء الخطوط الجديدة كافية لتلبية الطلب المتزايد. كما أنّ عدم قدرة الشركة على توقع مستويات الطلب على منتجاتها أو عدم حصولها على موافقة على منتجاتها في المستقبل أو تعذر زيادة قدرتها الإنتاجية لتلبية الطلب عند ارتفاع مستوياته، سيحد من نموها ويفوت عليها فرصاً تجارية. (للمزيد من المعلومات يرجى مراجعة عامل المخاطرة رقم ٢-٥ «المخاطر المتعلقة باللوائح التنظيمية والتصاريح والتراخيص والموافقات الضرورية لأعمال الشركة») من هذه النشرة.

بالإضافة إلى ذلك، تعتمد ربحية الشركة، جزئياً على قدرة الشركة على زيادة كفاءتها في إنتاج الدقيق، وقد يصعب على الشركة زيادة كفاءتها على مرّ السنين. فعلى سبيل المثال، تقوم الشركة كما في تاريخ هذه النشرة بتحويل حوالي ٧٦٪ من القمح الذي تحصل عليه إلى دقيق. إن الشركة قد لا تتمكن من زيادة معدل كفاءتها التشغيلية عند حاجتها لذلك في حال لم تحصل الشركة على الموافقات النظامية في الوقت المناسب. وفي حال تعذر على الشركة خفض التكاليف التي تتكبدها عن طريق المكاسب الإنتاجية، فسيؤثر ذلك بشكل سلبي على مدى ربحيتها ويضعف مركزها التنافسي.

وتخطط الشركة حالياً لزيادة الإنتاجية في مصنعها القائم بخميس مشيط من خلال استبدال مطحنة (Mill-B) بمطحنة جديدة هي الأفضل في فئتها وذلك بتكلفة رأسمالية متوقعة قدرها ٦٠,٠٠٠,٠٠٠ ريال سعودي، مما سيرفع طاقتها الإنتاجية من ١,٦٥٠ طناً مترياً باليوم إلى ١,٨٠٠ طن متري باليوم. بالإضافة إلى ذلك، وكما في ٣٠ يونيو ٢٠٢٣م، بلغت الطاقة الإنتاجية القصوى من دقيق القمح ونخالة القمح وجبن القمح لمطاحن الشركة ١,١٠٤,٠٠٠ طن متري بالسنة. وخلال فترة الستة أشهر المنتهية في ٣٠ يونيو ٢٠٢٣م، تجاوزت نسبة الاستخدام لمطاحن الشركة الحد الأقصى الموصى به من قبل الهيئة العامة للأمن الغذائي، وذلك بنسبة تشغيل بلغت ٨٩,٨٪ (حيث بلغ عدد الأيام الموصى بها لتشغيل المطاحن ٣٠٠ يوماً في السنة الواحدة، بينما قامت الشركة بالتخطيط لتشغيل مطاحن على مدار ٣٢٠ يوماً لعام ٢٠٢٣م)؛ وتجدر الإشارة إلى أن الطاقة الإنتاجية لإنتاج الدقيق بلغت ١,٠٣٥,٠٠٠ طن متري من الدقيق سنوياً وفقاً للترخيص الرئيسي رقم (٠٣) (للمزيد من المعلومات يرجى مراجعة القسم ١٢-٤ «الموافقات والتراخيص والشهادات الحكومية الجوهرية») من هذه النشرة. كما قد بلغت نسبة الكفاءة الإنتاجية للطحن ٦٣٪ و٦٦٪ و١٠٠٪ و٩٢٪ في السنوات المالية المنتهية في ٣١ ديسمبر ٢٠٢٠م و٢٠٢١م و٢٠٢٢م وفترة الستة أشهر المنتهية في ٣٠ يونيو ٢٠٢٣م، على التوالي، على مدار ٣٢٠ يوماً. و يتمثل الخطر في استخدام مطاحن الشركة بنسبة تتجاوز الحد الأقصى الموصى به في انخفاض العمر الإنتاجي للألات.

وكما في ٣٠ يونيو ٢٠٢٣م، بلغت النفقات الرأسمالية الملتزم بها ٨٤,١ مليون ريال سعودي. قد تؤدي أي زيادة في النفقات الرأسمالية المستقبلية للشركة إلى تقليل هامش ربحها (في ظل ارتفاع النفقات) والأموال المتاحة للعمليات، مما سيؤثر سلباً على مستوى الربحية العام، وقد يستدعي الأمر النظر في المزيد من الاعتبارات الخاصة بالنفقات الرأسمالية المتكبّدة لدعم الأنظمة الداخلية (وإضافة نظام إدارة المخزون إلى نظام ساب (SAP)) وغيرها من المشاريع، إذا ما اعتُبر الهيكل الحالي غير كافٍ لدعم النمو الاستراتيجي للشركة. ومن أجل إدارة النمو بفعالية، على الشركة أن تداوم على تحسين وتطوير أنظمتها وإجراءاتها وقدراتها الرقابية، وأن تستقطب موظفين تشغيليين متخصصين وتعمل على تدريبهم والحفاظ عليهم. وإذا لم تتسم عمليات الشركة بالكفاءة المطلوبة، فإن ربحيتها ستتأثر نتيجة البيئة التنافسية التي تعمل فيها، الأمر الذي سيكون له أثر سلبي وجوهري على أعمال الشركة ونتائج عملياتها ووضعها المالي وتوقعاتها المستقبلية.

## ٨-١-٢ المخاطر المتعلقة بتطوير خطوط الإنتاج واستبدال الأصول

ترتبط قدرة الشركة على إكمال بناء أي مطحنة جديدة في الوقت المناسب وفي حدود الميزانية المخطط لها تخضع لعدد من المخاطر والتحديات. فعلى وجه الخصوص، يتطلب بناء مصنع جديد إجراء تقدير دقيق لحجم السوق ومدى الجدوى الاقتصادية من إنشاء المصنع الجديد، وكذلك الحصول على التصاريح والموافقات اللازمة من الجهات الحكومية ذات العلاقة والتي لا تضمن الشركة الحصول على أي منها. كما يعتمد إنشاء مصنع جديد للشركة على قدرتها على تأمين التمويل اللازم لإكمال عملية البناء. وفي الواقع، فإن إنشاء أي مصنع جديد في المستقبل سيتطلب من الشركة تعديل ترخيص الطحن الحالي وبالتالي موافقة الهيئة العامة للأمن الغذائي. فعلى سبيل المثال، لقد حصلت الشركة على ترخيص ثانوي مشروط لمشروع توسعي في مدينة الجموم (للمزيد من المعلومات يرجى مراجعة عامل المخاطرة رقم ٢-٥ «المخاطر المتعلقة باللوائح التنظيمية والتصاريح

## جدول المحتويات &lt;

والتراخيص والموافقات الضرورية لأعمال الشركة» من هذه النشرة). ففي حال لم تتم الشركة بتقييم الجدوى الاقتصادية من إنشاء مصانع جديدة أو لم تتمكن من الحصول على التصاريح والموافقات اللازمة لتشغيل المصانع الجديدة فسيؤثر ذلك سلباً وجوهرياً على أعمالها ونتائج عملياتها ووضعها المالي وتوقعاتها المستقبلية. أي زيادة في النفقات الرأسمالية المستقبلية للشركة قد تؤدي أيضاً إلى تقليل هامش ربحها (ارتفاع النفقات) والأموال المتاحة لها التشغيل، الأمر الذي سيكون له تأثير سلبي على مستويات الربحية الإجمالية. كما أن النفقات الرأسمالية الإضافية لدعم الأنظمة الداخلية (إضافة نظام إدارة المستودعات إلى SAP) والمشاريع الأخرى قد تحتاج إلى تقييمها إذا كان الهيكل الحالي يعتبر غير كاف لدعم النمو الاستراتيجي للشركة.

وستتأثر مستويات النفقات الرأسمالية في حال حدوث أي خلل في الأنظمة والضوابط الداخلية للشركة أو شبكات التوزيع والنقل لمنتجاتها أو وسائل تقنية المعلومات الحالية للشركة، حيث قد لا تكون هذه الأنظمة كافية لدعم النمو والاستراتيجية التي تتطلع الشركة إلى تحقيقها. وحتى تكون الشركة قادرة على إدارة نموها بشكل فعال، ينبغي عليها تحسين وتطوير أنظمتها وإجراءاتها وقدراتها الرقابية باستمرار، بالإضافة إلى استقطاب وتدريب موظفين متخصصين إضافيين وتدريبهم، مما قد يتطلب زيادة في النفقات الرأسمالية المستقبلية للشركة، والتي بدورها قد تقلل من هامش ربحها والأموال المتاحة للتشغيل، وقد تزيد من النفقات التشغيلية للشركة، مما سيؤثر بشكل سلبي وجوهري على أعمالها ووضعها المالي ونتائج عملياتها وتوقعاتها المستقبلية.

إضافة إلى ذلك، تعتمد القدرة التنافسية للشركة ونجاحها ونموها على قدرتها على استبدال أو تجديد الأصول اللازمة لتشغيل مصانعها، مما قد يزيد من نفقاتها الرأسمالية بشكل ملحوظ.

وفي حالة عجز الشركة عن إكمال البناء في الموعد المحدد أو إيجاد مواقع جديدة لتوسيع نطاق العمليات، أو في حال لم تتمكن من توسيع قاعدة عملائها للمنتجات الإضافية التي ستوفرها المصانع الجديدة، أو من إدارة المصانع بكفاءة أو تحقيق الفوائد المتوقعة من المصانع الجديدة، أو استبدال الأصول القديمة أو تجديدها، فإن قدرة الشركة المتاحة قد تشكل عقبة عند تلبية طلبات العملاء في الوقت المحدد، وذلك سيؤثر سلباً على قدرة الشركة على زيادة إيراداتها ودخل عملياتها، مما سيؤثر سلباً وجوهرياً على أعمالها ونتائج عملياتها ووضعها المالي وتوقعاتها المستقبلية.

## ٩-١-٢ المخاطر المتعلقة بأثر ازدياد التكاليف والمصاريف التشغيلية لأعمال الشركة

قد تزداد مصاريف الشركة التشغيلية نتيجة لمجموعة من العوامل (للمزيد من المعلومات عن الأداء المالي والتشغيلي للشركة، يرجى مراجعة القسم ٦- «مناقشة وتحليل الإدارة للمركز المالي ونتائج العمليات») من هذه النشرة)، بما في ذلك، على سبيل المثال لا الحصر، الزيادة في تكاليف شراء المواد الخام من المورد، وتكاليف العمالة، وتكاليف استهلاك الوقود والمياه والكهرباء وتكاليف الإصلاح والصيانة وأقساط التأمين وتكاليف التمويل، وتكاليف ارتفاع قيمة إيجار العقارات التي تستأجرها الشركة. ويُذكر أنّ مصاريف الشركة التشغيلية الجوهرية خلال السنوات المالية ٢٠٢٠م و٢٠٢١م و٢٠٢٢م وفترة الستة أشهر المنتهية في ٣٠ يونيو ٢٠٢٢م قد تمثلت بتكاليف استهلاك خدمات المرافق العامة وتكاليف العمالة وتكاليف المواد الخام التي بلغت قيمة ١٠,٧٠٤,٦٣٠ ريال سعودي و٨٨,٠٤١,٠٠٠ ريال سعودي و١٩١,٩٠٥,٠٠٠ ريال سعودي وشكّلت نسبة ٢٪ و٢٤٪ و٥٣٪ من مجمل مصاريف الشركة التشغيلية المتكبدة خلال السنة المالية ٢٠٢٠م، وبلغت قيمة ٢٧٩,٠٩٨,٠٠٠ ريال سعودي وشكّلت نسبة ٢٪ و١٩٪ و٦٠٪ من مجمل مصاريف الشركة التشغيلية المتكبدة خلال السنة المالية ٢٠٢١م، وبلغت قيمة ٢٠٣,٤٢,٠٠٠ ريال سعودي و١٠٧,١٥٢,٠٠٠ ريال سعودي و٤٦١,٤٤٠,٠٠٠ ريال سعودي وشكّلت نسبة ٣٪ و١٥٪ و٦٥٪ من مجمل مصاريف الشركة التشغيلية المتكبدة خلال السنة المالية ٢٠٢٢م، وبلغت قيمة ٩,٨٥٠,٠٠٠ ريال سعودي و٤١,٤٠٥,٠٠٠ ريال سعودي و٢١٥,٨٣٣,٠٠٠ ريال سعودي وشكّلت نسبة ٢٪ و١٣٪ و٦٧٪ من مجمل مصاريف الشركة التشغيلية المتكبدة خلال فترة الستة أشهر المنتهية في ٣٠ يونيو ٢٠٢٢م.

وقد يكون لتضخم التكاليف لفترات طويلة أثر سلبي على هامش ربح الشركة وإيراداتها لاسيما وإن لم تتمكن الشركة من زيادة أسعارها. تشهد المملكة العربية السعودية، مثل العديد من الدول والمناطق الاقتصادية الأخرى، زيادة في التضخم وتسارعاً في وتيرة انتشاره، ما أدى إلى تكبد الشركة تكاليف إضافية في بعض المواد الخام وتكاليف النقل. وتجدر الإشارة إلى أن أسعار الوقود والمياه والكهرباء وتكاليف العمالة قد ارتفعت في السنوات الماضية. كما ستؤدي أي زيادة في متطلبات توظيف الوظائف بالشركة إلى زيادة مصاريف الشركة التشغيلية (للمزيد من المعلومات، يرجى مراجعة القسم ٢-٢-٨ «المخاطر المتعلقة بمتطلبات التوظيف ومتطلبات العمالة الأجنبية ومتطلبات نظام العمل الأخرى») من هذه النشرة). وقد بلغت تكاليف ومصاريف الشركة التشغيلية ٣٩٪ و٢٦٪ و٢٤٪ من إجمالي إيراداتها للسنوات المالية المنتهية في ٣١ ديسمبر ٢٠٢٠م و٣١ ديسمبر ٢٠٢١م و٣١ ديسمبر ٢٠٢٢م وفترة الستة أشهر المنتهية في ٣٠ يونيو ٢٠٢٢م، على التوالي. وسيتربط على أية زيادة في التكاليف والمصاريف التشغيلية للشركة انخفاض في تدفقاتها النقدية وهامش ربحها والمبالغ المتاحة لتشغيل أعمالها الحالية ولأي توسع مستقبلي. وهذا بدوره سيكون له أثر سلبي وجوهري على أعمال الشركة ونتائج عملياتها ووضعها المالي وتوقعاتها المستقبلية.

## ١٠-١-٢ المخاطر المتعلقة بحوادث السلامة في مصانع الشركة والأخطاء المهنية لعاملي الشركة

تخضع الشركة لأنظمة السلامة والصحة المعمول بها في المملكة (ويشمل ذلك نظام العمل وبالتحديد دليل السلامة والصحة المهنية ولائحة إدارة السلامة والصحة المهنية الصادرة من وزارة الموارد البشرية والتنمية الاجتماعية) والتي تضع معايير مختلفة لتنظيم جوانب معينة من جودة الصحة والسلامة والأمن، وفرض عقوبات مدنية وجزائية وغيرها من الالتزامات لأي مخالفة أو إخلال.

في هذا الصدد، ينتج عن عمليات تشغيل المطاحن التي تقوم بها الشركة غباراً دقيق القمح الذي يعدّ بطبيعته مادة قابلة للاشتعال ومن الممكن أن يسبب انفجاراً إذا تعرض لعناصر معينة. بالإضافة إلى ذلك، يتخلل العمل في مصانع الشركة استخدام الآلات والمعدات ذات الجهد المنخفض، ما ينطوي على مخاطر كبيرة على الصحة والسلامة. وقد تؤثر الأخطاء المهنية للعاملين وأحداث الصحة والسلامة والأمن المحتملة على أعمال الشركة بشكل جوهري، وهذا يشمل الحرائق، وحوادث المركبات الخفيفة، والسقوط من الارتفاعات، والإصابات الشخصية والوفيات، والصدمات الكهربائية، والحوادث التي تصيب المعدات. وقد تحدث الوفيات أو الإصابات الخطيرة للموظفين بسبب هذه العوامل أو غيرها.

وتحرص الشركة على توظيف عمالة على مستوى عال من الكفاءة والخبرة في قطاع الإنتاج، إلا أن عاملها قد يرتكبون أخطاء مهنية أثناء أداء وظائفهم وواجباتهم المهنية، وقد تؤدي هذه الأخطاء إلى أعطال فنية جوهريّة في المنشآت الصناعية للشركة، الأمر الذي سيكون له تأثير سلبي وجوهري على أعمال الشركة ونتائج عملياتها ووضعها المالي أو توقعاتها المستقبلية وبالتالي على سعر أسهم الشركة.

كما ليس لدى الشركة أي حوادث مهنية جسيمة للسنوات الماضية الثلاث، فإن الحوادث المهنية التي وقعت في مصانع الشركة وعددها ٤، وتشمل جروح طفيفة مثل كدمة في رأس أحد الموظفين والتواء في ساق أحد الموظفين وجروح بسيطة.

وبالرغم من أن الشركة ملتزمة بمتطلبات الصحة والسلامة ذات الصلة، فذلك لا يعني عدم تعرضها للمسؤولية القانونية في المستقبل، مما قد يجعل الشركة عرضة لمخاطر تتعلق برفع ورثة المتوفين لدعاوى قضائية تطالب الشركة بتعويضهم، إضافة إلى مخاطر تتعلق بإلغاء أي من تراخيص الشركة في حال وجود أي مخالفات تتعلق بالالتزام بمعايير الصحة والسلامة.

بالإضافة إلى ذلك، يمكن للجهات المختصة فرض اللوائح الحالية، بما في ذلك لوائح الصحة والسلامة والأمن، بشكل أكثر صرامة مما كانت عليه في الماضي، وربما تفرض في المستقبل معايير أكثر صرامة، أو غرامات وجزاءات أعلى على المخالفات من المعمول بها في الوقت الحاضر. ولا تستطيع الشركة تقدير التأثير المالي المستقبلي للالتزام بهذه اللوائح من قبل الشركة.

كما لا تضمن الشركة عدم وقوع أي حوادث أخرى قد تتعرض لها منشآتها الصناعية أو عاملوها أو أي أشخاص آخرون، الأمر الذي سيكون له تأثير سلبي جوهري على أعمال الشركة ونتائج عملياتها ووضعها المالي أو توقعاتها المستقبلية.

## ١١-١-٢ المخاطر المتعلقة بسوء السلوك المحتمل لموظفي الشركة والأخطاء

قد ترتكب الإدارة العليا بالشركة والموظفون الرئيسيون فيها أفعالاً قد تؤثر سلباً على أعمال الشركة، بما في ذلك سوء استخدام الآلات والمعدات أو سوء استخدام معلومات الشركة أو أنظمتها أو الإفصاح عن معلومات سرية أو نشر معلومات مضللة. كما قد لا تتمكن الشركة دوماً من منع موظفيها من ارتكاب أي سوء سلوك جسيم أو ضمان الامتثال للوائح والسياسات الداخلية للشركة، الأمر الذي قد يؤدي إلى تكبد الشركة خسائر أو غرامات أو التزامات مالية، أو يؤدي إلى الإساءة بسمعتها، وهذا ما من شأنه أن يؤثر بشكل سلبي وجوهري على أعمال الشركة ونتائج عملياتها ووضعها المالي وتوقعاتها المستقبلية.

## ١٢-١-٢ المخاطر المتعلقة بسلسلة الإمداد الخاصة بالشركة

تعتمد الشركة في إنتاجها للدقيق على شراء المادة الخام الرئيسية (القمح) من الهيئة العامة للأمن الغذائي (للمزيد من المعلومات، يرجى مراجعة القسم ١-١-٢ «المخاطر المتعلقة بالدعم الحكومي واعتماد الشركة على الهيئة العامة للأمن الغذائي لتوريد القمح وعلى الموردين الرئيسيين الآخرين») والقسم ١-٢-٢-٢٢-٣ «المخاطر المتعلقة بتوفر المواد الخام وارتفاع أسعارها») من هذه النشرة. وفي حال لم تتلق الشركة شحنات القمح في الأوقات المحددة لها وبالكميات المطلوبة، فقد يؤثر ذلك على كفاءة عملياتها الإنتاجية مما ينتج عنه عدم قدرتها على تلبية توقعات العملاء من منتجاتها، ويؤثر سلباً على سمعة الشركة وإيراداتها.

إنّ المواد الخام الرئيسية التي تستخدمها الشركة (والتي تشمل القمح والذرة والشعير وفول الصويا) هي منتجات زراعية، وهي عرضة للتقلبات في الأسعار نتيجة الظروف الخارجية مثل الأحوال الجوية وعامل الندرة ومحدودية مصادر التوريد والتقلبات التي تشهدها الأسواق وأسعار العملات والتغيرات المدخلة على السياسات واللوائح الزراعية الصادرة عن الجهات الحكومية في المملكة. وبصفة عامة فإن الشركة تشتري بشكل عام القمح من الهيئة العامة للأمن الغذائي بأسعار ثابتة وتبيع الدقيق الذي تنتجه بأسعار ثابتة أيضاً، الأمر الذي يحميها من التأثر بالتقلبات التي تشهدها أسعار القمح، ولكنها تبقى عرضة للتقلبات التي تشهدها أسعار الذرة وفول الصويا وغيرها من المنتجات والسلع التي تستخدمها في منتجاتها. ولا بد من أن يكون لأي

زيادات غير متوقعة في أسعار تلك السلع أثر سلبي على هوامش ربح الشركة. وفي حال تعدد على الشركة زيادة قدرتها الإنتاجية لتغطية تكاليفها المتزايدة أو رفع أسعارها، فسيؤثر ذلك سلباً وجوهرياً على أعمال الشركة ووضعها المالي ونتائج عملياتها وتوقعاتها المستقبلية.

## ١٣-١-٢ المخاطر المتعلقة بتعرض الشركة لمخاطر تشغيلية وعوائق تجارية غير متوقعة

يعتمد نجاح الشركة اعتماداً كبيراً على استمرارية تشغيل مصانعها دون أي معوقات. وتقوم عمليات الشركة على التنسيق بين توريد المواد الخام وإقامة عمليات الإنتاج الداخلية وعمليات التوزيع الخارجية. وتعتمد الشركة في استمرار عملياتها على سير وفاعلية خطوط الإنتاج وأنظمة العمل فيها وعلى سلسلة الإمداد الخاصة بها. وإذ تعتبر المصانع عرضة لعدد من المخاطر كالضرر الذي قد يلحق بالمباني وعدم قيام الشركة بالصيانة الدورية أو تقادم قطع الغيار أو توقف إمداد الطاقة والكهرباء أو تعطل نظم تقنية المعلومات أو حدوث أعطال ميكانيكية أو احتمال توقف الأعمال أو وقوع حوادث جنائية أو نشوب اضطرابات مدنية أو وقوع كوارث طبيعية أو نشوب حرائق أو ارتكاب أخطاء تشغيلية أو حدوث تغيرات في التخطيط الحكومي للأرض التي تقوم عليها مصانع الشركة أو حدوث أي عطل أو تأخير في الموانئ أو في مختلف خدمات الشحن أو في الأجزاء الأخرى المكونة لسلسلة الإمداد بشكل عام. فإن حدوث أي من هذه الحوادث أو ما شابهها من شأنه أن يتسبب بعرقلة كبيرة في أعمال الشركة، الأمر الذي سيترتب عليه أثر سلبي وجوهري على أعمال الشركة ونتائج عملياتها ووضعها المالي وتوقعاتها المستقبلية.

وتعدّ المعدات والآلات المستخدمة في عملية الإنتاج مهمة للغاية لنجاح عمليات الشركة. لذلك، تعتمد الشركة على التشغيل الموثوق والمتسق لهذه المعدات من أجل تحقيق أهدافها وتوقعاتها المالية. لكن أي عطل غير متوقع يطرأ على الآلات أو المعدات أو أي صيانة مطوّلة لها، من شأنه أن يعطل إنتاج الشركة ويضعف من قدرتها على إنتاج كميات كافية من المنتجات بصورة مستمرة أو على تأمين جودة المنتجات بالشكل الذي يلي مطالب عملائها أو يلتزم حتى بمتطلباتها التعاقدية. وفي حال وجود أي إخفاق في هذا الجانب، فسيؤثر ذلك بشكل سلبي وجوهري على أعمال الشركة وتوقعاتها المستقبلية ونتائج عملياتها.

فضلاً عن ذلك، قد تكون عقود استئجار الأرض التي تقوم عليها مصانع الشركة عرضة للطعن من جانب الغير أو السلطات الحكومية، الأمر الذي قد يتسبب في تعطل أعمال الشركة. وفي حالة نجاح أية طعون مقدّمة فيما يتعلق باستخدام الشركة للعقارات المستأجرة، فقد تخضع الشركة عندها لغرامات مالية، وقد تُجبر على نقل الأنشطة المتأثرة. وفي هذه الحالة، ليس هناك ما يضمن أن الشركة ستكون قادرة على إيجاد مواقع بديلة، طبقاً لأحكام مرضية لها، وفي وقت مناسب، أو على الإطلاق، أو أنها لن تتعرض لالتزامات جوهرية ناتجة عن طعون الغير في استخدام تلك العقارات.

وإذا حدث عطل ملموس في أعمال مصنع واحد أو أكثر من مصانع الشركة، فسيؤثر ذلك على إيرادات الشركة وربحيته، مما سيؤثر بدوره وبشكل سلبي وجوهري على أعمال الشركة ونتائج عملياتها ووضعها المالي وتوقعاتها المستقبلية.

## ١٤-١-٢ المخاطر المتعلقة بالعيوب الإنتاجية

يتمحور عمل الشركة حول إنتاج وبيع المواد الغذائية، وهذه العمليات معرضة للمخاطر المتعلقة بالعيوب التي قد تشوب هذه المواد خلال إنتاجها أو تعبئتها أو نقلها، أو العيوب الناتجة عن أخطاء يرتكبها الموظفون جرّاء سوء سلوك أو تصرف ما يُقدّمون عليه. ومما لا شك فيه أنّ المنتجات الغذائية المخصصة للاستهلاك البشري تتطوي على خطر تعرّض المستهلكين لأي إصابة محتملة. فقد تنتج هذه الإصابات عن تلاعب الغير بالمنتجات أو الإرهاب البيولوجي أو تلوث المنتج أو تسوس المنتج أو تلفه بسبب احتوائه على بكتيريا أو مسببات أمراض أو أجسام غريبة أو مواد ضارة أو مواد كيميائية أو بسبب احتوائه على أي عناصر أخرى، أو على المخلفات التي يتم إدخالها أثناء مراحل النمو أو التخزين أو التسليم أو النقل. بالإضافة إلى ذلك، قد لا تكون الضوابط التشغيلية المتبعة لدى الشركة وتدريب الموظفين لديها بالفعاية اللازمة تجاه التلاعب بالمنتج وإزاء غيرها من الأمور التي قد تؤثر على عمليات الشركة والتي تتعلق بسلامة المنتج ومدة صلاحيته. وقد تتسبب المخاوف بشأن سلامة المنتجات وجودة سلسلة التوريد للشركة في دفع العملاء إلى تجنب شراء منتجات معينة من الشركة، أو السعي لإيجاد منتجات بديلة، حتى في حال كانت تلك المخاوف خارجة عن سيطرة الشركة. وفي حال شيوع تلك المخاوف، سواء كانت قائمة على ادعاءات حقيقية أم لا، وسواء كانت تمس بالمنتجات المُباعة من الشركة أم لا، فقد يؤدي ذلك إلى عزوف بعض العملاء عن شراء منتجات الشركة مما سيضر بسمعتها، وسيكون له أثر جوهري وسلبي على أعمال الشركة ونتائج عملياتها ووضعها المالي وتوقعاتها المستقبلية.

بالإضافة إلى ما تقدم ذكره، فقد تُسحب المنتجات التي توزعها الشركة من الأسواق، سواء بصورة طوعية أو غير طوعية، إذا كان هناك ادعاء بأنها تتسبب في إصابات أو أمراض، أو أنها تحمل أسماء أو علامات غير صحيحة، أو أنها مغشوشة أو مخالفة لأية لوائح حكومية. ويُحتمل ألا تكون الشركة، من جهتها، قادرة على التأكد من أنّ استهلاك منتجاتها لن يتسبب في أمراض متعلقة بالصحة العامة في المستقبل، أو أنّ منتجاتها لن توضع موضع مطالبات ناشئة من المسؤولية عن المنتج، أو أنّه لن تُقدّم بوجهها أي دعاوى قضائية في هذا الصدد. فإن حدث ذلك، قد تضطر الشركة عندها إلى تكبد خسائر نتيجة أي حكم قضائي يصدر بحقها فيما يتعلق بالمسؤولية عن المنتج. وقد تقوم الشركة أيضاً، بمحض إرادتها، بسحب المنتجات التي تراها لا تفي بمعايير الجودة، سواء كان ذلك من حيث المذاق أو المظهر أو غيرهما لأجل حماية علامتها التجارية وسمعتها وشهرتها. وإذا كان هناك أي سحب للمنتجات في المستقبل، الأمر الذي قد تنتج عنه نفقات كبرى غير متوقعة، وإتلاف لمخزون المنتج، وأضرار بسمعة الشركة، وفقدان مبيعات بسبب عدم توفر المنتج لفترة من الزمن، فإن ذلك سيؤثر بشكل جوهري وسلبي على أعمال الشركة ونتائج عملياتها ووضعها المالي وتوقعاتها المستقبلية.

## ١٥-١-٢ المخاطر المتعلقة بقدرة الشركة على المحافظة على سمعة علامتها التجارية

في عام ٢٠٢٣م، أطلقت الشركة علامات تجارية للبيع بالتجزئة، وهي «قوت أند روت» و «المطاحن الحديثة» و «قمحتي»، بهدف زيادة حصتها في سوق البيع بالتجزئة. وسوف يكون حفاظ الشركة على قيمة هذه العلامات التجارية ودوام تعزيزها لها أمراً بالغ الأهمية لنجاح أعمالها واستراتيجية نموها. وإذ تعتمد قيمة العلامة التجارية في جزء كبير منها على مدى تفاعل المستهلكين معها بشكل إيجابي، فقد تتخفف قيمة العلامة التجارية بشكل كبير جراء عدة عوامل، منها على سبيل المثال، تصور المستهلك أنّ الشركة قد تصرفت بطريقة غير مسؤولة، والدعاية السلبية التي قد تلحق بمنتجات هذه العلامة التجارية، وفشلها في الحفاظ على جودة منتجاتها، وفشل منتجاتها عن منح مستهلكيها تجارب مرضية على الدوام، فضلاً عن المخاوف التي قد تراود المستهلكين بشأن سلامة الأغذية أو عدم توافر منتجات هذه العلامة التجارية أمام متناول المستهلكين. وقد يتأثر طلب المستهلك على منتجات الشركة جراء التغييرات التي قد تطرأ على الترويج والدعم الذي تلقاه المنتجات في الإعلان. وفي ظلّ زيادة استخدام المستهلكين لوسائل التواصل الاجتماعي والوسائل الرقمية، وسرعة انتشار ومشاركة المعلومات أو المعلومات الخاطئة والآراء، فقد تلحق أي منشورات أو تعليقات سلبية عن الشركة أو علاماتها التجارية أو منتجاتها والتي يتم نشرها على تلك المنصات بضرر كبير لسمعة الشركة وعلامتها التجارية. وستؤدي الأضرار التي تلحق بسمعة الشركة أو علامتها التجارية نتيجة أي من هذه العوامل أو غيرها إلى أن يُنظر إلى منتجات الشركة بشكل سلبي من قبل العملاء والتجار الآخرين والجهات التنظيمية وشركاء الأعمال الآخرين، مما سيؤثر بشكل سلبي وجوهري على أعمال الشركة ونتائج عملياتها ووضعها المالي وتوقعاتها المستقبلية.

## ١٦-١-٢ المخاطر المتعلقة بمبيعات المنتجات في سوق التجزئة

شكلت نسبة مبيعات الشركة من البيع بالتجزئة ٠٪ و ٣٪ و ٢٪ من إجمالي مبيعات الدقيق في ٢١ ديسمبر ٢٠٢٠م و ٢١ ديسمبر ٢٠٢١م و ٢١ ديسمبر ٢٠٢٢م وفترة الستة أشهر المنتهية في ٣٠ يونيو ٢٠٢٣م، وشكلت نسبة مبيعات الشركة من البيع بالجملة ١٠٠٪ و ١٠٠٪ و ٩٧٪ و ٩٨٪ من إجمالي مبيعات الدقيق في ٢١ ديسمبر ٢٠٢٠م و ٢١ ديسمبر ٢٠٢١م و ٢١ ديسمبر ٢٠٢٢م وفترة الستة أشهر المنتهية في ٣٠ يونيو ٢٠٢٣م. ومن الجدير بالذكر أن الشركة كانت، قبل السنة المالية ٢٠٢٢م، تستعمل النظام الإلكتروني الذكي (Esmart) الذي كان مستخدم قبل تخصيصها، من قبل الهيئة العامة للأمن الغذائي، وهو نظام أساسي الأداة مستخدم لمسك الدفاتر، وتم استخدامه لدى كافة شركات المطاحن قبل تخصيصها، لكنه كان ذات قدرة محدودة نظراً لحجم وعمليات الشركة حيث لم يشمل الشؤون المالية والموارد البشرية والمخزون والفواتير وذلك حد من قدرة الشركة في إعداد تقارير وبيانات مالية محددة وتقارير التكلفة والتنبؤ والأداء التشغيلي. بالرغم من من هذه القيود، أعدت الشركة تحاليل مستخرجة يدوياً من نظام Excel مما قد يؤدي إلى أخطاء (على سبيل المثال تحليل المواد الخام والتكاليف المباشرة الأخرى التي لم يتم تخصيصها لفئات منتجات معينة، وتحليل مقارنة بين العملاء من ناحية الذمم المدينة و الدائنة).

قد يؤثر أي تدهور كبير في أداء الأعمال لدى عملاء الشركة من تجار البيع بالتجزئة أو تجار البيع بالجملة تأثيراً سلبياً على مبيعات منتجاتها. وتجدر الإشارة إلى أنّ تجار البيع بالتجزئة وتجار البيع بالجملة الذين تتعامل معهم الشركة هم على تعامل أيضاً مع منافسيها. كما أن وجود خطر أن يعطي تجار البيع بالتجزئة أو الموزعون أولوية أكبر لمنتجات منافسي الشركة أو أن يشكلوا تحالفات معهم أو أن يضعوا علاماتهم الخاصة بدلاً عن منتجات الشركة. فإذا أخفق تجار البيع بالتجزئة أو الموزعون في شراء منتجات الشركة أو عجزوا عن تقديم منتجاتها بدعم ترويجي، فسيترتب على ذلك أثر سلبي وجوهري على أعمال الشركة ونتائج عملياتها ووضعها المالي وتوقعاتها المستقبلية.

## ١٧-١-٢ المخاطر المتعلقة بتعطّل نُظم تقنية المعلومات الخاصة بالشركة

تعتمد عمليات الشركة، بما فيها عمليات البحث والتطوير والإنتاج والمحاسبة والتخزين والتسليم، بشكل كبير على نُظم تقنية المعلومات الخاصة بها. وتعتمد الشركة على تلك النظم، بما فيها نظام تخطيط موارد المنشأة ونظام ساب (SAP)، لتسهيل إنتاج المنتجات وتوزيعها من وإلى مصانعها، وفي إدارة أعمال المحاسبة الدقيقة وعمليات السداد من الموردين والعملاء وإليهم.

قبل السنة المالية ٢٠٢٢م، استخدمت الشركة النظام الإلكتروني الذكي (Esmart) المطبق من الهيئة العامة للأمن الغذائي، وهو عبارة عن نظام يستخدم في حفظ السجلات ومسك الدفاتر. وكان هذا النظام يُستخدم من قبل الشركة قبل التخصيص، وهو نظام بقدرات محدودة بالنظر إلى حجم الشركة وعملياتها حيث لم يشمل الشؤون المالية، والموارد البشرية، والمخزون، وإعداد الفواتير والعمليات مدمجة ولم يسمح إلا بإعداد أنواع محدودة فقط من التقارير والبيانات المالية. وبالتالي استخدمت الشركة تحاليل معدة يدوياً الذي قد يؤدي إلى احتمال احتوائها على بعض الأخطاء.

وقد يؤدي اعتماد الشركة على تلك النظم إلى حدوث بعض الأخطاء الحسابية، مما سيؤثر على كفاءة النظام أو يؤدي إلى فقدان معلومات الشركة.

إنّ المخاطر المرتبطة بشبكة تقنية المعلومات، الداخلية منها والخارجية، مثل البرمجيات الضارة وعيوب البرمجة ومحاولات اختراق شبكات الشركة وعدم توفر التحديثات أو التعديلات المطلوبة وتسرب البيانات والأخطاء البشرية، تشكل جميعها تهديداً مباشراً لخدمات الشركة وبياناتها. وقد تتعرض شبكات الشركة أيضاً لأعطال بسبب أحداث «القوة القاهرة» غير المتوقعة أو انقطاع التيار الكهربائي. وقد تقع مثل هذه الأحداث أيضاً في حال تعرضت سرية أو سلامة أو توفر المعلومات الخاصة بالشركة أو بعملياتها للخطر بسبب فقدان أي من هذه المعلومات سواء من قبل الشركة أو من قبل أي طرفٍ

## جدول المحتويات &lt;

آخر موثوق به. إضافة إلى ذلك، قد يترتب على الشركة تكاليف وتبعات تشغيلية كبيرة نتيجة لتحديث نُظم تقنية المعلومات والشبكات الخاصة بها، أو لقيام الشركة بتبني إجراءات إضافية لحماية بياناتها أو نظم تقنية المعلومات الخاصة بها، سواء كان ذلك نتيجة التوسع أو التحديث أو التقنيات الجديدة أو الأنظمة واللوائح الجديدة أو غير ذلك. إضافة إلى ذلك، يتوجب تحديث نُظم تقنية المعلومات الخاصة بالشركة بصورة منتظمة لتستوعب التوسع الذي تشهده أعمال الشركة والحفاظ على كفاءة عملياتها. كما وقد ينتج عن تعطل هذه النُظم تأخير جوهري في أعمال الشركة التجارية والتشغيلية، وعلى وجه التحديد، قد يؤدي أي تعطل في نُظم تقنية المعلومات الخاصة بالشركة إلى تعطل عملياتها المعنية بالبحث والتطوير والإنتاج والمحاسبة وإعداد الفواتير.

كما يمكن أن تكون المنشآت أو النُظم التابعة للشركة أو لمقدمي الخدمات الخارجيين عرضةً للاختراقات الأمنية أو أعمال الإرهاب السيبراني أو التخريب أو السرقة أو الفيروسات أو فقدان أو تلف البيانات أو البرمجة أو الأخطاء البشرية أو أحداث أخرى مماثلة. ونظراً إلى درجة تطور أنواع هذه الهجمات وتغيرها باستمرار، قد لا تتمكن الشركة ومقدمو الخدمات الخارجيون الذين تتعامل معهم الشركة من توقع هذه الهجمات أو اتخاذ إجراءات وقائية مناسبة، أو من اكتشاف ومعالجة أي تهديد لنُظم الشركة أو نُظم مقدمي الخدمات المعنيين بسرعة كافية، مما يمكن أن يؤدي إلى خسارة البيانات. إن أي اختراق أمني أو عمل إرهاب سيبراني أو تخريب أو سرقة أو وجود فيروسات أو فقدان أو تلف للبيانات أو البرمجة أو أية أخطاء بشرية من جانب أي من موظفي الشركة، قد تؤدي إلى خرق لخصوصية وأمن البيانات الخاصة بالمستهلكين والموظفين والعملاء. وقد يؤدي ذلك الاختراق إلى إفشاء غير مقصود لهذه البيانات لأطراف ثالثة، على الرغم من اعتراض جميع الأطراف المعنيين، مما قد ينتهك خصوصية الأطراف المتضررة، ويسبب لسمعة الشركة. بالإضافة إلى ذلك، قد يؤثر ذلك سلباً على أداء الشركة بسبب الإجراءات القضائية أو الدعاوى المرفوعة ضدها في حالة عدم حفاظها على سلامة البيانات وسريتها وضمان أمثالها للضوابط ذات الصلة بالكشف عن البيانات بطريقة دقيقة وفي الوقت المناسب عبر القنوات المناسبة. وقد يؤدي أي من هذه الخروقات أو أي أحداث أخرى مماثلة إلى تغيير سلوك العملاء الحاليين والمحتملين بطريقة قد تؤثر على قدرة الشركة على المحافظة على العملاء الحاليين أو استقطاب عملاء جدد، الأمر الذي سيؤثر بشكل سلبي وجوهري على أعمال الشركة ووضعها المالي وعملياتها الداخلية (مثل الخدمات اللوجستية والمخزون والإدارة) ونتائج عملياتها وتوقعاتها المستقبلية.

قد يترتب على أية أعطال في شبكة الإنترنت أو في البنية التحتية المعلوماتية الخاصة بالشركة أو في نظمها، بما في ذلك ما يرتبط منها بنظم الحاسب الآلي، أو وقوع أي من المخاطر المذكورة آنفاً، أثر سلبي وجوهري على أعمال الشركة ونتائج عملياتها ووضعها المالي وتوقعاتها المستقبلية.

## ١٨-١-٢ المخاطر المتعلقة باستراتيجية الشركة

يعتمد أداء الشركة المستقبلي وربحيته على قدرتها على تنفيذ استراتيجيتها وفق ما هو مبين في القسم ٤-٤ «استراتيجيات الشركة» من هذه النشرة.

ولا يوجد ما يضمن نجاح الشركة في تحقيق استراتيجيتها، حيث يعتمد نجاحها على عدة عوامل من أهمها:

- قدرة الشركة على الحصول على الموافقات المطلوبة لمنتجاتها وعمالها أو في الوفاء بالشروط المطلوبة للحصول على تلك الموافقات من الهيئة العامة للأمن الغذائي.
- قدرة الشركة على النجاح في توسيع مجموعة منتجاتها الحالية بما يلبي تفضيلات المستهلكين المحليين ويعزز في الوقت ذاته إيرادات الشركة وربحيته.
- المنافسة التي تواجهها الشركة من المنافسين الحاليين والجدد في قطاعات منتجاتها.
- قدرة الشركة على التكيف ومواكبة سلوكيات المستهلكين والاستراتيجيات التسويقية الجديدة ونماذج الأعمال الجديدة.
- قدرة الشركة على الحفاظ على علاقاتها مع الهيئة العامة للأمن الغذائي وغيرها من الموردّين والعملاء الرئيسيين والتفاوض معهم والتوصل إلى شروط مقبولة.
- قدرة الشركة على تحديد واستيعاب أي أعمال جديدة قد يتم الاستحواذ عليها مستقبلاً مع المحافظة على عملياتها وثقافتها الخاصة.
- قدرة الشركة على توظيف الأفراد والموظفين وتدريبهم واستبقائهم.
- مدى فعالية الحملات التسويقية التي تجربها الشركة.
- توفر تمويل كافٍ (بما في ذلك مصادر التمويل الحالية للشركة) بشروط مقبولة.
- قدرة الشركة على تنفيذ برامجها البيئية والاجتماعية وتلك المتعلقة بالحوكمة، بما في ذلك برامج المسؤولية الاجتماعية للشركة.
- قدرة الشركة على تمويل أي تكاليف باهظة تتكبدها فيما يتعلق بتطوير وتسويق منتجات جديدة أو توسيع قطاعات منتجاتها الحالية.
- قدرة الشركة على التكيف مع أي تغييرات تطرأ على تفضيلات المستهلكين والتي قد تؤدي إلى انخفاض في مبيعات منتج الشركة والضغط على الأسعار وزيادة مصاريف التسويق والبيع.



## جدول المحتويات &lt;

- قدرة الشركة على مراقبة العمليات الجديدة والتحكم في التكاليف والحفاظ على ضوابط الجودة وفعالية الخدمات.
  - قدرة الشركة على تطوير وتشغيل والحفاظ على منصاتنا الإلكترونية وتطبيقاتها.
  - انتهاء تراخيص الشركة وعدم تجديدها.
  - احتمال عدم تحقيق الشركة لبعض أو كل المكاسب المتوقعة من عمليات الاستحواذ المستقبلية المحتملة التي قد تقوم بها.
  - قدرة الشركة على توزيع منتجاتها من خلال شركتها التابعة، شركة حصاد العربية للتجارة.
  - الظروف الاقتصادية والتنظيمية غير المواتية (والتي تشمل القيود التنظيمية المحتملة على المنتجات ذات الصلة بالشركة) وظروف السوق الخارجة عن سيطرة الشركة.
  - الظروف الجوية: على الرغم من أن الاستراتيجيات التي تم تنفيذها بعد التخصيص كانت ضرورية في النمو الذي شهده العلف، لعب نقص الأمطار أيضاً دوراً كبيراً في هذا التحول. ولذلك، إن النمو المستقبلي يعتمد بشكل كبير على الظروف الجوية، وخاصة هطول الأمطار الغزيرة التي شهدتها حتى الآن منذ بداية العام ٢٠٢٢م، مما أدى إلى انخفاض طفيف في حجم الأعلاف المباعة. يمكن أن تؤثر الظروف الجوية السيئة الخارجة عن سيطرة الشركة على متطلبات رأس المال العامل للشركة ومستويات الربحية وتخطيط الطلب والتنبؤات المتعلقة بالميزانية.
- ونتيجة للعوامل المبينة أعلاه، فقد لا تنمو إيرادات الشركة بالمعدل الذي كانت عليه في الفترات السابقة أو قد تتكبد الشركة بعض التكاليف، دون حصولها على الإيرادات المتوقعة من الخطط التوسعية. وبالتالي، ستتأثر نتائج عمليات الشركة سلباً في حال تسببت أي من العوامل في تأخير أو عرقلة أو منع الشركة من تحقيق استراتيجيتها. وليس هناك ما يضمن ربحية استراتيجية التوسعة الخاصة بالشركة أو تحقيقها العائد المتوقع من الاستثمار فيها. وقد تتعرض الشركة لمخاطر ترتبط بالمزامنة الذاتية المتمثلة في احتمالية أن التوسعة في قطاع منتج واحد أو قطاع فرعي سيؤثر سلباً على الإيرادات المتحصلة من مجموعة المنتجات الحالية للشركة.
- بالإضافة إلى ذلك، سوف يؤدي أي توسع مستقبلي لأعمال الشركة إلى زيادة تعقيد عملياتها ويفرض عبئاً كبيراً على مواردها الإدارية والتشغيلية والمالية والبشرية. وقد يتبين أيضاً أن موظفي الشركة والأنظمة والإجراءات والضوابط الحالية أو المخطط لها، لا تكفي لدعم عملياتها المستقبلية. وليس هناك ما يضمن أن الشركة ستكون قادرة على إدارة نموها بشكل فعال أو النجاح في تنفيذ جميع هذه الأنظمة والإجراءات وتدابير الرقابة. وستؤثر أي من هذه العوامل بشكل سلبي وجوهري على أعمال الشركة ونتائج عملياتها ووضعها المالي وتوقعاتها المستقبلية.

## ١٩-١-٢ المخاطر المتعلقة بالإيرادات الموسمية

إن إيرادات الشركة المتأتية من بيع الأعلاف والنخالة الحيوانية هي عرضة للتقلبات الموسمية، لا سيما خلال مواسم الحج والعمرة وشهر رمضان المبارك، حيث تزداد مبيعاتها خلال هذه الفترات، وتنخفض خلال فترة الصيف عندما يسافر المواطنون والمقيمون إلى الخارج لقضاء العطلة، ولن تتمكن الشركة من توقع تلك التقلبات الموسمية في حجم مبيعاتها التي ستؤثر أيضاً على إيراداتها. ومن الجدير بالذكر، ترتفع الإيرادات في الفترات التي تسبق شهر رمضان وتنخفض الإيرادات في الفترات ما بعد موسم رمضان وخلال موسم الصيف، على سبيل المثال، سجلت الشركة إيرادات قدرها ٤٩ مليون ريال في شهر مارس من العام ٢٠٢٢م أي ما نسبته ١٠٪ من إجمالي الإيرادات للفترة. مقابل إيرادات قدرها ٣٥ مليون ريال سعودي في شهر أغسطس من عام ٢٠٢٢م أي ما نسبته ٨٪ من إجمالي الإيرادات للفترة. إن التقلبات الموسمية لم يكن لها أثر على التعاملات النقدية للشركة، لكن الشركة بدأت تدريجياً قبول عملاء الإئتمان، مما سيتطلب تعديلات ومتابعة لإدارة رأس المال العامل نتيجة التأثير بالتقلبات الموسمية.

كما أن مكونات منتجات الأعلاف التي تقوم الشركة بإنتاجها قد تتأثر بالتقلبات الموسمية، حيث أن الأحوال الجوية السيئة (كالكوارث الطبيعية والفيضانات والسيول والجفاف وغيرها) قد تؤثر على عملية إنتاجها وتكلفتها. وعليه، قد تواجه الشركة صعوبة في التخطيط لأعمالها كما قد يحد ذلك من قدرتها على توقع إيراداتها في المستقبل بشكل دقيق أو عن وضع موازنة دقيقة لتكاليفها التشغيلية، الأمر الذي سيؤثر بشكل سلبي وجوهري على أعمال الشركة ونتائج عملياتها ووضعها المالي وتوقعاتها المستقبلية.

## ٢٠-١-٢ المخاطر المتعلقة بالتعاملات المبرمة مع الأطراف ذات العلاقة

قامت الشركة بإبرام اتفاقيات معينة مع أطراف ذات علاقة بالنسبة لبعض جوانب عملياتها. وكما بتاريخ هذه النشرة، توجد لدى الشركة ثلاثة (٣) اتفاقيات سارية مع الأطراف ذات العلاقة. (للمزيد من المعلومات، يرجى مراجعة القسم ١٢-٧ «المعاملات والعقود مع الأطراف ذات العلاقة»). كما أبرمت الشركة عقوداً مع أطراف ذات علاقة تتمثل فيما يتعلق بتوفير المواد الخام وتأجير المكتب الرئيسي وخدمات السفر. وقد تمت موافقة الجمعية العامة على كل التعاملات والعقود مع الأطراف ذات العلاقة بتاريخ ١٩/٠٢/١٤٥٠هـ (الموافق ١٠/٠٤/٢٠٢٣م).

## جدول المحتويات &lt;

بلغ إجمالي قيمة التعاملات المبرمة مع الأطراف ذات العلاقة ١٦٨,٧٧٥,٣٨٧ ريال سعودي و ١٦,٦٣٣,٩٩٣ ريال سعودي و ٦٣,٩٢٩,٩٤٨ ريال سعودي و ٢٨,٣٧٣,٦٤٠ ريال سعودي للسنوات المالية المنتهية في ٣١ ديسمبر ٢٠٢٠م و ٣١ ديسمبر ٢٠٢١م و ٣١ ديسمبر ٢٠٢٢م وفترة الستة أشهر المنتهية في ٣٠ يونيو ٢٠٢٢م، على التوالي. والجدير بالذكر أن أرصدة التعاملات المستحقة إلى الأطراف ذات العلاقة كما في ٣١ ديسمبر ٢٠٢٠م بلغت ١١ مليون ريال سعودي أي ٧١٪ من مطلوبات الشركة، وبلغت أرصدة التعاملات المستحقة إلى الأطراف ذات العلاقة كما في ٣١ ديسمبر ٢٠٢١م ٢٥ مليون ريال سعودي أي ٢٢٪ من مطلوبات الشركة، وبلغت أرصدة التعاملات المستحقة إلى الأطراف ذات العلاقة كما في ٣١ ديسمبر ٢٠٢٢م ١٥ مليون ريال سعودي أي ٥٨٪ من مطلوبات الشركة، وبلغت أرصدة التعاملات المستحقة من الأطراف ذات العلاقة كما في ٣٠ يونيو ٢٠٢٢م ٢١ مليون ريال سعودي أي ٧٩٪ من أصول الشركة.

وبالإضافة، شكّلت قيمة ونسبة المشتريات من شركة الغرير للموارد الدولية، كما ورد في العقود المبرمة بين الشركة وشركة الغرير للموارد الدولية، ١٠٧,٣٣٢,٥٠٠ ريال سعودي أي ٦٨٪، و ١٩,٠٢٠,٠٠٠ ريال سعودي أي ٤٨٪ من مشتريات الشركة للسنة المالية المنتهية في ٣١ ديسمبر ٢٠٢٢م وفترة الستة أشهر المنتهية في ٣٠ يونيو ٢٠٢٢م، على التوالي. ولم توجد أي مشتريات من من شركة الغرير للموارد الدولية في السنوات المالية المنتهية في ٣١ ديسمبر ٢٠٢٠م، و ٣١ ديسمبر ٢٠٢١م.

وكما في تاريخ هذه النشرة، إن جميع تعاملات الشركة مع الأطراف ذات العلاقة تمت على أسس تجارية بحتة، ولكن في حال قامت الشركة بإبرام عقود مع أي من الأطراف ذات العلاقة على أسس لا تكون تجارية بحتة أو في حال حلت عنها منافع غير مستحقة إلى الأطراف ذات العلاقة بالشركة، فسيترتب عن ذلك أثر سلبي على التكاليف التي تتكبدها الشركة وعلى إيراداتها، الأمر الذي من شأنه أن يكون له أثر سلبي وجوهري على أعمال الشركة ونتائج عملياتها ووضعها المالي وتوقعاتها المستقبلية.

وليس هناك ما يضمن أن الشركة ستكون قادرة على تجديد عقودها مع تلك الأطراف ذات العلاقة عند انتهائها، ولا سيما التعاملات مع شركة الغرير للموارد الدولية حيث أن هذه التعاملات خاضعة لعقود قصيرة الأجل بين الطرفين فإنها عرضة للتغيير (والجدير بالذكر أنه يتم حالياً سداد الأرصدة لشركة الغرير للموارد الدولية عند الطلب، وهي غير مضمونة، وليست خاضعة لأي فوائد). وعليه، فإن امتنع أي من الأطراف ذات العلاقة عن تجديد الاتفاقيات المبرمة مع الشركة، أو إن جددت هذه الاتفاقيات بشروط لا تناسب أهداف الشركة، فإن هذا الأمر سيؤثر سلباً على أعمالها. وطبقاً لنص المادة ٧١ من نظام الشركات، فسوف يتوجب عرض أي اتفاقيات يكون لأي عضو من أعضاء مجلس إدارة الشركة مصلحة فيها على الجمعية العامة لئتم الموافقة عليها. ويحظر على أي عضو من أعضاء مجلس الإدارة أو مساهم في الشركة له مصلحة في تلك التعاملات الاشتراك في المداولات المتعلقة بالموافقة عليها.

وإذا لم يتم تجديد العقود مع الأطراف ذات العلاقة عند انتهاء صلاحيتها، لعدم الموافقة على تجديد هذه العقود من مجلس الإدارة أو الجمعية العامة، أو في حال لم توافق الأطراف ذات العلاقة على تجديدها بموجب الشروط الحالية أو بموجب شروط مجددة تجارياً للشركة، فلن تتمكن الشركة من إبرام عقود أخرى بنفس الشروط أو بشروط مواتية لها، وهذا بدوره سيكون له تأثير سلبي وجوهري على أعمال الشركة ونتائج عملياتها ووضعها المالي وتوقعاتها المستقبلية.

## ٢١-١-٢ المخاطر المتعلقة بحماية الشركة لعلاماتها التجارية

قامت الشركة بتسجيل أحد عشر (١١) علامة تجارية في المملكة العربية السعودية تعتمد عليها بما فيها «المطاحن الحديثة» و «قوت أند روت» و «قمحتي»، والتي جرى بيان تفاصيلها في القسم ٤-١٢ («الملكية الفكرية») من هذه النشرة. وفي حال لم تتمكن الشركة من تسجيل أو تجديد العلامات التجارية الخاصة بها أو في حال قيام أي جهة خارجية بالاعتراض على تسجيل تلك العلامات، فسيؤثر ذلك سلبياً وجوهرياً على أعمال الشركة ووضعها المالي ونتائج عملياتها. ويعتمد المركز التنافسي للشركة على قدرتها على الاستمرار في استخدام تلك العلامات التجارية، وحماية حقوقها المتصلة بها في مواجهة أي استخدام غير قانوني لتلك العلامات التجارية من جانب الغير.

وفي حال انتهاك حقوق الملكية الفكرية للعلامات التجارية الخاصة بالشركة، بما في ذلك استخدامها من قبل الغير دون ترخيص، أو عدم حمايتها من قبل الجهات المختصة وفق الأنظمة في الدول ذات العلاقة، فقد يستلزم ذلك أن تدخل الشركة في إجراءات قضائية مكلفة وتحول جهود بعض موظفيها الفنيين والإداريين لهذه الإجراءات القضائية. وقد تضطر الشركة نتيجة لأي نزاع يتعلق بعلاماتها التجارية إلى إبرام اتفاقيات امتياز أو ترخيص بالنسبة لأي من هذه العلامات، والتي قد تكون بشروط غير مواتية للشركة أو غير ممكنة إطلاقاً. وسيؤثر وقوع أي من هذه الأحداث بشكل سلبي وجوهري على أعمال الشركة ونتائج عملياتها ووضعها المالي وتوقعاتها المستقبلية.



## ٢٢-١-٢ المخاطر المتعلقة بتفشي الأمراض المعدية أو غيرها من المخاوف التي تهدد الصحة العامة، بما في ذلك الانتشار العالمي المستمر لفيروس كورونا (COVID-19)

سيترتب عن تفشي مرض من الأمراض المعدية - مثل متلازمة الشرق الأوسط التنفسية (MERS) وفيروس الإنفلونزا أ (H1N1) ومتلازمة العدوى التنفسية الحادة (SARS) وفيروس كورونا (COVID-19) - في الشرق الأوسط أثر سلبي وجوهري على اقتصاد المملكة وعمليات الشركة.

وبعد تفشي فيروس كورونا (COVID-19)، نفذت الحكومة السعودية مجموعة من الإجراءات الاحترازية للحد من تفشي فيروس كورونا (COVID-19)، بما فيها القيود على السفر أو تدابير الحجر الصحي الإلزامي للمسافرين الدوليين، إضافة إلى فرض قيود على سكان مناطق أو أقاليم أو مقاطعة بعض البلدان، والتعليق المؤقت لتأشيرات السفر للسياح الزائرين لأغراض دينية والذين يعتزمون زيارة مدينتي مكة المكرمة والمدينة المنورة لأداء فريضة الحج والعمرة، وفرض قيود مؤقتة على جميع الحجاج والمعتمرين المقيمين في المملكة لمنعهم من زيارة مدينتي مكة المكرمة والمدينة المنورة، والتعليق المؤقت لجميع الرحلات (الدولية والمحلية) وخدمات التنقل بين المدن بواسطة الباصات وسيارات الأجرة والقطارات.

رغم أنه لم يترتب عن تفشي فيروس كورونا (COVID-19) والتدابير التي اتخذتها حكومة المملكة في صدد ذلك أي أثر جوهري على الشركة، حيث أن المصاريف التي تكبدتها الشركة في هذه الفترة لم تكن جوهرياً. إلا أنه من الصعب تقدير الأثر المحتمل الذي قد يحدثه تفشي ذلك الفيروس من جديد أو غيره من الأمراض المعدية على اقتصاد المملكة والعمليات التجارية للشركة، كما من الممكن أن يعرض الشركة لمخاطر انقطاع الأعمال. كما لا يمكن ضمان أن الإجراءات الاحترازية (كتلك المنوه عنها أعلاه) سوف تتجح في إيقاف أو الحد من تفشي فيروس كورونا (COVID-19) في المملكة مستقبلاً. بالإضافة إلى ذلك، من المرجح أن يكون لهذه الإجراءات آثار سلبية وجوهرياً على الاقتصاد السعودي وعلى ثقة المستثمرين والأعمال لدرجة يصعب التنبؤ بها، وسيؤثر ذلك بشكل سلبي وجوهري على أعمال الشركة ونتائج عملياتها ووضعها المالي وتوقعاتها المستقبلية.

## ٢٣-١-٢ المخاطر المتعلقة باعتماد الشركة على إدارتها العليا وكبار موظفيها

يعتمد نجاح الشركة على استمرارية عمل وأداء إدارتها العليا وكبار موظفيها الآخرين، وكذلك على قدرتها على إيجاد موظفين مؤهلين في المستقبل وتوظيفهم وتطويرهم وتحفيزهم والحفاظ عليهم. وتعتمد الشركة على عدد من الأفراد الأساسيين في فريق إدارتها العليا، ممن يتمتعون بخبرات قيّمة في قطاعي الأغذية والأعلاف، وممن ساهموا بشكل كبير في تطوير عمليات الشركة وتوسعتها. وهناك تنافس شديد على كبار التنفيذيين في قطاعي الأغذية والأعلاف، وليس بمقدور الشركة أن تضمن قدرتها على استبقاء موظفيها أو على جذب موظفين جدد يتمتعون بالمؤهلات المناسبة.

وقد تحتاج الشركة لتسخير موارد مالية وبشرية كبيرة لجذب تنفيذيين أو موظفين كبار جدد والحفاظ عليهم. إن فقدان كبار التنفيذيين أو الموظفين الرئيسيين لدى الشركة سوف يؤخر أو يحول دون تنفيذ وتحقيق أهداف الشركة الاستراتيجية، وسوف يؤدي إلى تحويل اهتمام الإدارة للبحث عن بديل مؤهل، ومن شأن ذلك التأثير سلباً على قدرة الشركة على إدارة أعمالها بفاعلية وكفاءة. كما قد يقدم كبار التنفيذيين أو الموظفون الرئيسيون لدى الشركة استقالتهم في أي لحظة. وكما في تاريخ هذه النشرة، لدى الشركة مناصبان رئيسيان شاغران، وهما منصب مدير إدارة الجودة ومنصب مدير قسم التعبئة. وكما في الفترة المنتهية في ٣٠ يونيو ٢٠٢٣م، كان لدى الشركة ٧ مناصب رئيسية شاغرة، وتم شغل ٥ مناصب في ٢٣ أكتوبر ٢٠٢٣م ومن المتوقع شغل المنصبين الآخرين خلال السنة المالية ٢٠٢٣م. وفي حال لم تتمكن الشركة من توظيف واستبقاء كبار التنفيذيين أو الموظفين الذين يتمتعون بمستويات عالية من المهارات في المجالات المناسبة، فسيكون لذلك أثر سلبي وجوهري على أعمال الشركة ونتائج عملياتها ووضعها المالي وتوقعاتها المستقبلية.

## ٢٤-١-٢ المخاطر المتعلقة بتسهيلات التمويل والسيولة والحصول على قروض إضافية

بعد اندماج الشركة وشركة مدى الغرير المحدودة، أصبحت الشركة طرفاً في اتفاقيات تسهيل مبرمة مع مصرف الإنماء بموجب اتفاقية الشروط المشتركة بتاريخ ٢٠٢٠/١٢/٢٨م وتحديثاتها («وثيقة التمويل»). وتشمل وثيقة التمويل منح وثائق الضمانات الآتية: (١) اتفاقية رهن حسابات الشركة بتاريخ ٢٠٢٣/٠١/١٩م بين الشركة ومصرف الإنماء؛ (٢) اتفاقية رهن متحصلات العقد بتاريخ ٢٠٢٣/٠١/١٩م بين الشركة ومصرف الإنماء؛ (٣) كميالة بقيمة ٨٠٠,٠٠٠,٠٠٠ ريال سعودي بتاريخ ٢٠٢٠/١٢/٢٨م صادر عن شركة مدى الغرير المحدودة؛ (٤) كميالة بقيمة ٢٢,٥٠٠,٠٠٠ ريال سعودي بتاريخ ٢٠٢٠/١٢/٢٨م صادر عن شركة مدى الغرير المحدودة؛ (٥) اتفاقية رهن متحصلات التأمين بتاريخ ٢٠٢٣/٠١/٢٥م بين الشركة ومصرف الإنماء.

(للمزيد من التفاصيل حول هذه التسهيلات، يرجى الرجوع إلى القسم ١٢-٨ («التسهيلات الائتمانية والقروض») من هذه النشرة).

وتشمل هذه التسهيلات شروطاً اعتيادية منها التعهد بعدم رهن المنقول لشخص ثالث حيث تضمن الشركة عدم ترتيب أي قيد مالي على أي من العائدات أو الأصول الحالية أو المستقبلية، فيما عدا القيود المالية المسموح بها. ومن الجدير بالذكر أنه كما في ٣٠ يونيو ٢٠٢٣م، وذلك نتيجة لأحكام وثيقة التمويل (للمزيد من التفاصيل، يرجى مراجعة القسم ٦- «مناقشة وتحليل الإدارة للمركز المالي ونتائج العمليات») والقسم (١٢-٨) («التسهيلات الائتمانية والقروض»). وتتعهد الشركة أيضاً بعدم بيع أو تأجير أو نقل أو التصرف في كل أو أي جزء من إيراداتها أو أصولها، فيما عدا عمليات التصرف المسموح بها الواردة في وثيقة التمويل، سواء كان ذلك من خلال صفقة واحدة أو عدة صفقات أو سلسلة من الصفقات (سواء كانت متصلة ببعضها البعض أو غير ذلك).

## جدول المحتويات &lt;

بالإضافة إلى ذلك، تتعهد الشركة بعدم ترتيب أو السماح بترتيب أو إيجاد أي مصلحة ضمان على أي من أصولها أو إيراداتها الحالية أو المستقبلية (باستثناء الضمان المسموح به بموجب اتفاقية الشروط المشتركة). ووفقاً لاتفاقية الشروط المشتركة، لا يجوز للشركة، دون موافقة كتابية مسبقة من مصرف الإنماء، إبرام أو تنفيذ أي عمل أو نشاط أو شراكة أو مشروع مشترك جديد (باستثناء ما هو مسموح به بموجب اتفاقية الشروط المشتركة). بالإضافة إلى ذلك، يتمتع مصرف الإنماء بحقوق واسعة في إجراء المقاصة على حسابات الشركة، مما قد يؤثر على التدفق النقدي المتاح لها في حال قرر مصرف الإنماء ممارسة هذه الحقوق. كما تتضمن هذه التسهيلات التزامات من قبل الشركة، وكما في تاريخ هذه النشرة إن تلك الالتزامات كالتالي

- التنازل عن وثائق التأمين لتأمين الممتلكات ضد جميع المخاطر وانقطاع الأعمال وتبلغ ١,٣ مليار ريال سعودي للسنة المالية (١,٣ مليار ريال سعودي في السنة المالية ٢٠٢٢م و ٨٤٠ مليون ريال سعودي في السنة المالية ٢٠٢١م)
- شرط تغيير الملكية و شرط السيطرة، والذي قد يتم تفعيله في حالة الاكتتاب العام، وفي تاريخ ٢٦ أكتوبر ٢٠٢٢م، أعطى بنك الإنماء موافقته على عملية الطرح العام لأسهم الشركة.

تجدر الإشارة أنه تم تعديل رصيد التكلفة التمويلية على القروض طويلة الأجل للسنة المالية المنتهية في ٣١ ديسمبر ٢٠٢١م من ١٦,٨ مليون ريال سعودي كما في القوائم المالية المراجعة للسنة المالية المنتهية في ٣١ ديسمبر ٢٠٢١م إلى ١٧٥ ألف ريال سعودي كما في القوائم المالية الموحدة المراجعة للسنة المالية المنتهية في ٣١ ديسمبر ٢٠٢٢م. يعود ذلك إلى دمج الشركة الأم النهائية والشركة في ٢٧ ديسمبر ٢٠٢١م حيث تم إثبات نتائج عمليات الشركة الأم النهائية في قائمة الربح أو الخسارة للشركة في الفترة من ١ يناير ٢٠٢١م إلى ٢٧ ديسمبر ٢٠٢١م بدلاً من المحاسبة بدءاً من تاريخ معاملة الاندماج. وقد أدى ذلك إلى المبالغة في تقدير التكلفة التمويلية فيما لا يتوافق مع متطلبات إطار التقرير المالي المطبق. للمزيد من المعلومات حول التعديل، الإشارة الى القسم ٦-١٠ «تصحيح الأخطاء».

يجب أن يحتفظ المساهمون الحاليون في الشركة بملكية لا تقل عن ٥١٪ إلى حين تسديد التسهيلات المالية المستحقة لمصرف الإنماء. وفي حالة عدم الالتزام بأي من الأحكام المنصوص عليها في هذا القسم، يحق لمصرف الإنماء اتخاذ أي خطوات للحفاظ على حقوقه مثل المطالبة بتعجيل سداد المبالغ المستحقة وإنهاء التسهيلات. وقد تحتاج الشركة إلى أموال إضافية للتصدي للتحديات التي تواجهها في سير أعمالها، وتنفيذ استراتيجية النمو، وزيادة حصتها السوقية في أسواقها الحالية، أو التوسع إلى أسواق أخرى، أو توسيع قاعدة منتجاتها. وقد لا تكفي السيولة الناتجة عن عمليات الشركة ومواردها المالية الحالية لتمويل استراتيجية النمو، وبالتالي قد تسعى الشركة إلى زيادة رأس مالها، أو إلى قبول زيادة في مديونيتها إن لم تقم بذلك. وإذا لم تكن الشركة قادرة على الحصول على أموال كافية عند الحاجة أو بشروط مواتية، أو إذا أصبحت الشركة غير قادرة على سداد ديونها عند استحقاقها، فإن قدرة الشركة على إدارة أعمالها أو تحقيق معدل النمو المنشود ستتأثر سلباً، مما سيؤثر بشكل سلبي وجوهري على أعمال الشركة ونتائج عملياتها ووضعها المالي وتوقعاتها المستقبلية.

## ٢٥-١-٢ المخاطر المتعلقة بعدم وجود أدوات التحوط

بلغ فرض الشركة ٥٥٨,٦ مليون ريال سعودي كما في ٣٠ يونيو ٢٠٢٣م وهو تسهيل مرابحة رئيسي بقيمة ٨٠٠ مليون ريال سعودي من بنك الإنماء ((للمزيد من التفاصيل حول هذه التسهيلات، يرجى الرجوع إلى القسم ١٢-٨ «التسهيلات الائتمانية والقروض») من هذه النشرة) بسعر فائدة متغير (الفائدة بين البنوك السعودية) SAIBOR + ٥,٥٪، والذي تم تعديله إلى ١,٢٥٪ في أوائل يونيو ٢٠٢٣م. وارتفع مؤشر SAIBOR من ٠,٨٪ في يناير ٢٠٢١م إلى ٥,٩٥٪ في يناير ٢٠٢٣م.

ونظراً للبيئة التضخمية المرتفعة التي يشهدها العالم، قد يستمر البنك المركزي الأمريكي في زيادة أسعار الإقراض بين البنوك من أجل مكافحة التضخم الاقتصادي. وبما أن العملة بين المملكة العربية السعودية والولايات المتحدة الأمريكية مربوطة، أي زيادة في سعر الفائدة الأمريكية قد تؤدي إلى استجابة مماثلة من قبل البنك المركزي السعودي حيث سيرتفع سعر SAIBOR (كما كان الحال خلال السنة المالية ٢٠٢٢م وبداية السنة ٢٠٢٣م). ولذلك، فإن الافتقار إلى التحوط في أسعار الفائدة قد يعرض الشركة لارتفاع سعر الفائدة، نظراً للاتجاه التاريخي والتوقعات المستقبلية وخطة الشركة للحصول على المزيد من الديون، مما سيؤثر بشكل سلبي وجوهري على أعمال الشركة ونتائج عملياتها ووضعها المالي وتوقعاتها المستقبلية.

## ٢٦-١-٢ المخاطر المتعلقة بتوزيع الأرباح

يعتمد توزيع الأرباح على عدة عوامل منها قدرة الشركة على تحقيق الأرباح ومركزها المالي ومتطلبات الاحتياطات النظامية، وحدود الائتمان المتوفرة، والأوضاع الاقتصادية العامة، والتدفقات النقدية ومتطلبات رأس المال العامل ومصروفات رأس المال وعوامل أخرى تخضع لتوصية مجلس الإدارة في إعلان توزيع الأرباح حسبما يراه مناسباً.

وقد لا يحصل المساهمون على أي عائد على الاستثمار في الأسهم إلا من خلال بيع الأسهم بسعر أعلى من سعر الشراء. بناء عليه، لا تضمن الشركة بأي شكل من الأشكال أنها ستملك الأموال الكافية لتوزيع الأرباح أو أنها ستعلن عن أرباح للمساهمين في المستقبل القريب.

## جدول المحتويات &lt;

ومن الجدير بالذكر أن موافقة الإنماء ليست مطلوبة إذا تم توزيع الأرباح وفقاً للشروط المنصوص عليها في اتفاقية المساهمين، وهي: عدم جواز توزيع أرباح (أو الإعلان عن توزيع أرباح) إلا إذا توافرت الحالات الآتية: (١) وقع تاريخ السداد الأول وتم دفع جميع المبالغ المستحقة آنذاك؛ و (٢) لا توجد أية حالة اخلال قائمة أو قد تنتج عن التوزيع المقترح؛ و (٣) أن تكون نسبة تغطية خدمة الدين في تاريخ الحساب السابق مباشرة تساوي أو تزيد على (١،١٠:١) ولا يجوز للشركة إجراء تحويل إلى حساب التوزيع إلا في غضون ٣٠ يوماً بعد تاريخ السداد. (للمزيد من التفاصيل حول سياسة توزيع الأرباح لدى الشركة والقيود المفروضة من قبل الجهات الممولة على توزيع أرباح نقدية، يرجى مراجعة القسم ٧- («سياسة توزيع الأرباح») والقسم ١٢- («المعلومات القانونية») من هذه النشرة).

## ٢٧-١-٢ المخاطر المتعلقة بتطبيق الشركة لدليل الحوكمة المُعتمد حديثاً

لقد وافقت الجمعية العامة العادية للشركة على اعتماد تطبيق دليل حوكمة الشركة بتاريخ ١١/٠٤/١٤٤٥هـ (الموافق ١٩/١٠/٢٠٢٣م). وقد اشتمل الدليل المحدث على قواعد وإجراءات تمت صياغتها استناداً إلى لائحة حوكمة الشركات الصادرة عن الهيئة. وسوف يعتمد نجاح الشركة في التطبيق الصحيح لقواعد الحوكمة وإجراءاتها على مدى إدراك تلك القواعد والإجراءات وفهمها وتنفيذها بشكل صحيح من جانب مجلس الإدارة ولجانته وكبار التنفيذيين بالشركة، وخاصة فيما يتعلق بالحوكمة، تشكيل مجلس الإدارة ولجانته، ومتطلبات الاستقلالية، والقواعد المتعلقة بتعارض المصالح والمعاملات مع الأطراف ذات العلاقة.

كما تتطلب المادة ٢٢ من لائحة حوكمة الشركات اعتماد سياسة مكتوبة وتفصيلية تحدّد الصلاحيات المفوضة إلى الإدارة التنفيذية وجدولاً يوضح تلك الصلاحيات. وبتاريخ ١٠/٠٤/١٤٤٥هـ (الموافق ١٨/١٠/٢٠٢٣م)، قام مجلس إدارة الشركة باعتماد سياسة تفويض الصلاحيات التي تتضمن الاختصاصات وتفويض المهام والصلاحيات بين مجلس الإدارة والإدارة التنفيذية للشركة. إنَّ عدم تقيّد الشركة بقواعد الحوكمة، وبوجه خاص بالقواعد الإلزامية المنبثقة عن لائحة حوكمة الشركات الصادرة عن الهيئة، سيعرضها لعقوبات نظامية، وسيؤثر ذلك بشكل سلبي وجوهري على أعمال الشركة ونتائج عملياتها ووضعها المالي وتوقعاتها المستقبلية.

وقد وافق مجلس الإدارة للشركة على إعادة تشكيل لجنة المراجعة بتاريخ ١١/٠٤/١٤٤٥هـ (الموافق ١٩/١٠/٢٠٢٣م). كما وافقت الجمعية العامة العادية للشركة على لائحة عمل لجنة المراجعة المعدلة بتاريخ ١١/٠٤/١٤٤٥هـ (الموافق ١٩/١٠/٢٠٢٣م). وقام مجلس الإدارة بإعادة تشكيل لجنة الترشيحات والمكافآت بتاريخ ١١/٠٤/١٤٤٥هـ (الموافق ١٩/١٠/٢٠٢٣م) كما وافقت الجمعية العامة العادية للشركة على لائحة عمل لجنة الترشيحات والمكافآت المعدلة بتاريخ ١١/٠٤/١٤٤٥هـ (الموافق ١٩/١٠/٢٠٢٣م) (للمزيد من المعلومات، يرجى مراجعة القسم ٥-٢ («لجان الشركة ومجلس الإدارة»)) من هذه النشرة). وفي حال إخفاق أعضاء تلك اللجان في واجباتهم وعدم تبنيهم مواقف تضمن حماية مصالح الشركة ومساهمتها، فسيؤثر ذلك على التقيّد بمتطلبات حوكمة الشركات، ومتطلبات الإفصاح المستمرة، وقدرة مجلس الإدارة على مراقبة أعمال الشركة من خلال تلك اللجان، مما سيترتب عنه أثر سلبي وجوهري على أعمال الشركة ووضعها المالي ونتائج عملياتها وتوقعاتها المستقبلية.

إنَّ عدم قدرة أعضاء اللجان المذكورة أعلاه والأعضاء المستقلين على القيام مستقبلاً بالمهام الموكلة لهم واتباع منهجية عمل تكفل حماية مصالح الشركة ومساهمتها قد يؤثر على تطبيق أحكام لائحة حوكمة الشركات وكفاءة رقابة مجلس إدارة الشركة على إدارة أعمالها من خلال هذه اللجان بصورة فاعلة. وسيعرض ذلك الشركة إلى احتمالية عدم التزامها بمتطلبات الإفصاح المستمرة بعد الإدراج من جهة، وإلى مخاطر تشغيلية وإدارية ومالية من جهة أخرى. وبالتالي، فإن ذلك سيترتب عنه أثر سلبي وجوهري على أعمال الشركة ونتائج عملياتها ومركزها المالي وتوقعاتها المستقبلية.

## ٢٨-١-٢ المخاطر المتعلقة بالخبرة المحدودة في إدارة شركة مدرجة في السوق المالية السعودية

يتمتع كبار التنفيذيين في الشركة بخبرات محدودة، أو بلا خبرة إطلاقاً، في إدارة الشركات المساهمة العامة المدرجة في السوق المالية السعودية والالتزام باللوائح والأنظمة السارية بتلك الشركات. على وجه الخصوص، فإن التدريب الداخلي والخارجي الذي سيحصل عليه كبار التنفيذيين في إدارة شركة سعودية مدرجة في السوق المالية، بالإضافة إلى التزامات الإشراف التنظيمي والإبلاغ المفروضة على الشركات العامة، سوف تتطلب تركيزاً كبيراً من كبار التنفيذيين، مما قد يصرف انتباههم عن الإدارة اليومية للشركة. وستؤدي عدم قدرة الشركة على الالتزام باللوائح والأنظمة في الوقت المناسب ومتطلبات الإفصاح المفروضة على الشركات المدرجة إلى تعريض الشركة لعقوبات وغرامات تنظيمية. وسيكون لفرض تلك الغرامات على الشركة أثر سلبي وجوهري على أعمال الشركة ووضعها المالي ونتائج عملياتها وتوقعاتها المستقبلية.

## ٢٩-١-٢ المخاطر المتعلقة بكفاية التغطية التأمينية

تحتفظ الشركة بوثائق تأمين لتغطية أعمالها وعملياتها (للمزيد من المعلومات، يرجى مراجعة القسم ١٢-٩ «التأمين») من هذه النشرة). ولا يمكن ضمان أن تكون التغطية التأمينية بموجب هذه الوثائق كافية في جميع الأوقات وفي جميع الظروف، أو أن حدود التغطية التأمينية كافية في جميع الحالات لتغطية المطالبات المتعلقة بالمخاطر المؤمن ضدها. وقد لا تتمكن الشركة من إثبات مطالبتها بخصوص أي مسؤولية أو خسارة وفقاً لوثائق التأمين السارية بسبب وجود استثناءات أو قيود على التغطية التأمينية أو في حالة عدم استيفاء الشركة لبعض معايير التأمين بخصوص مطالبة محددة. وهذا سوف يجبر الشركة على تعويض الخسائر الناجمة عن الحوادث، وسيؤثر بشكل سلبي وجوهري على أعمال الشركة ونتائج عملياتها ونتائجها المالية وتوقعاتها المستقبلية.

وقد تتعرض الشركة مستقبلاً لمخاطر محتملة غير مشمولة بالتغطية التأمينية بشكل كافٍ أو غير مشمولة على الإطلاق، مثل المخاطر الناتجة عن الأعمال العدائية والمخاطر السياسية والحروب وأعمال التخريب. إضافةً إلى ذلك، تتطوي وثائق التأمين الحالية للشركة على استثناءات أو قيود على التغطية. وقد لا تتوفر وثائق التأمين الحالية للشركة في المستقبل. وبناءً عليه، فإن الخسائر والمسؤوليات الناتجة عن أي مخاطر غير مؤمن ضدها، أو غير مؤمن عليها بشكل كامل، قد تزيد التكاليف التي تتكبدها الشركة بشكل كبير، حيث سيؤثر ذلك بشكل سلبي وجوهري على أعمال الشركة ونتائج عملياتها ووضعها المالي وتوقعاتها المستقبلية.

## ٣٠-١-٢ المخاطر المتعلقة بدخول الشركة في دعاوى قضائية

قد تدخل الشركة أو أعضاء مجلس إدارتها أو مسؤولوها، في دعاوى قضائية وإجراءات تنظيمية مع أطراف، بما في ذلك مورديها أو موظفيها أو منافسيها أو أي من الجهات التنظيمية أو المستهلكين أو ملاك الأراضي التي تستأجرها الشركة لعملياتها. وفي حال لم تكن الأحكام الصادرة في تلك الدعاوى والإجراءات التنظيمية لمصلحة الشركة، فسوف يترتب على ذلك أثر سلبي وجوهري على أعمال الشركة ووضعها المالي ونتائج عملياتها وتوقعاتها المستقبلية. وبغض النظر عن نتيجة هذه الدعاوى أو الإجراءات التنظيمية، فسوف تؤدي تلك الإجراءات إلى تكبد مصاريف باهظة، وسيطلب ذلك من الشركة تخصيص موارد كبيرة للرد على هذه المطالبات والدفاع عن نفسها، مما سيؤدي إلى أثر سلبي وجوهري على أعمال الشركة ونتائج عملياتها ووضعها المالي وتوقعاتها المستقبلية.

وقد رفعت الهيئة العامة للأمن الغذائي بتاريخ ٧ فبراير ٢٠٢٣م دعوى قضائية ضد الشركة أمام لجنة النظر في مخالفات أحكام ولوائح نظام مطاحن إنتاج الدقيق. ووفقاً للائحة الدعوى المقدمة بتاريخ ٧ فبراير ٢٠٢٣م، أفادت الهيئة بأنه تبين لها، من خلال الزيارات التفتيشية التي أجراها فريق التفتيش بتاريخ ٤ أكتوبر ٢٠٢٢م و ٥ أكتوبر ٢٠٢٢م، أن الشركة قد خالفت أحد بنود اتفاقية توريد القمح ببعبع الدقيق المدعوم لعدد من العملاء دون تسجيلهم، ودون تزويد الهيئة ببياناتهم والحصول على موافقتهم. وادعت أيضاً الهيئة العامة للأمن الغذائي بأن الشركة قد خالفت أحد شروط الترخيص الممنوح منها حيث قامت بتسجيل ٧١ عميلاً جديداً، دون تقديم طلب بذلك إلى الهيئة مما يعد مخالفة لأحكام اتفاقية توريد القمح. وأخيراً، ادعت الهيئة العامة للأمن الغذائي بأن الشركة تجاوزت كمية المبيعات الأسبوعية المخصصة لها من قبل الهيئة العامة للأمن الغذائي. وعلى إثر هذه المخالفات، تقدم المدعي العام لدى الهيئة العامة للأمن الغذائي برفع طلب إلى لجنة النظر في مخالفات أحكام ولوائح نظام مطاحن إنتاج الدقيق لفرض غرامات مالية على الشركة بقيمة إجمالية قدرها ٥٨,٩٩٢,٢٤٨ ريال سعودي.

وقد قدمت الشركة بتاريخ ٣٠ أبريل ٢٠٢٣م مذكرة جوابية على لائحة الدعوى تفيد فيها بأنها لم تقم باستقطاب عملاء جدد، وإنما قامت بنقل عملاء من شركات مطاحن أخرى؛ وأما بخصوص عدم تعديل الكميات المخصصة لها، فقد ردت الشركة بأن عمليات البيع المنوه عنها قد تمت قبل توقيع اتفاقية توريد القمح، وطلبت أخيراً رد الدعوى، وقامت الشركة أيضاً بإعداد مخصصاً مالياً لهذه الدعوى بقيمة ٤,٦ مليون ريال سعودي. وبتاريخ ١٠/٠٢/٢٠٢٣م أصدرت لجنة النظر في مخالفات أحكام أو لوائح نظام مطاحن إنتاج الدقيق قراراً بإلزام الشركة بدفع مبلغ ٤,٣٥٦,٥٣٦ ريالاً سعودياً، استناداً على أحكام المادة الثالثة والعشرين من نظام مطاحن الدقيق والفقرة (٢/أ) من المادة الخامسة والأربعين من اللائحة التنفيذية لنظام مطاحن الدقيق، وذلك استرداداً للعائد المالي الناتج عن مخالفتي البيع لعملاء غير مسجلين لدى الهيئة وتجاوز مبيعات الشركة الكمية المخصصة من قبل الهيئة. ويحق للشركة وللهيئة العامة للأمن الغذائي الاعتراض على الحكم خلال فترة لا تتجاوز ٦٠ يوماً من تاريخ صدور القرار، وانتهت فترة الاعتراض بتاريخ ١ ديسمبر ٢٠٢٣م دون أن تتقدم الشركة أو الهيئة باعتراضاً على الحكم. (للمزيد من المعلومات يرجى مراجعة القسم ١٢-١١ «التقاضي») من هذه النشرة). تجدر الملاحظة أن إيرادات الشركة للفترة المنتهية في ٣٠ يونيو ٢٠٢٣م قد تأثرت سلباً بالتزام الشركة بالسياسة التنظيمية للحصص من قبل الهيئة العامة للأمن الغذائي بشأن شركات المطاحن بعد الانتهاكات التي تم تحديدها. وعلى هذا الصعيد، يجب على الشركة التأكد من وضع إجراءات الامتثال المناسبة لتجنب انتهاكات مستقبلية قد تؤثر سلباً على العمليات والاستقرار المالي للشركة.

## ٣١-١-٢ المخاطر المتعلقة بمعدلات نمو إيرادات الشركة

تتألف إيرادات الشركة من إيرادات بيع الدقيق والأعلاف والنخالة الحيوانية، والتي تتأثر بدورها بعوامل مختلفة (للمزيد من المعلومات حول الأداء المالي والتشغيلي لقطاع الأعمال والعوامل المؤثرة في ذلك، يرجى الرجوع للقسم ٦- «مناقشة وتحليل الإدارة للمركز المالي ونتائج العمليات») من هذه النشرة). ارتفع إجمالي الإيرادات بنسبة ٢٧,٥٪ أي من ٤٢٥,٣ مليون ريال سعودي في السنة المالية ٢٠٢٠م إلى ٥٥٥,٠ مليون ريال سعودي في السنة المالية ٢٠٢١م بشكل أساسي نتيجة الارتفاع في إيرادات العلف بمقدار ١٠٦,٦ مليون ريال سعودي على خلفية الارتفاع في الطلب على الأعلاف (ارتفاع كمية المبيعات بمقدار ٥٢,٤ ألف طن) وارتفاع في معدل الإيرادات من الطن الواحد بمقدار ٢٨٧ ريال سعودي بالطن، ويعود ذلك بشكل أساسي إلى تنفيذ لاستراتيجية جديدة، تشمل هذه المبادرات التحسين في مكونات الأعلاف واعتماد تسعيرة جديدة. كما ساهم في ارتفاع الإيرادات خلال هذه الفترة الارتفاع في مبيعات النخالة الحيوانية على خلفية الارتفاع في أسعار النخالة الحيوانية (ارتفاع معدل الإيرادات من الطن الواحد بمقدار ١٢٦ ريال سعودي). كما ارتفع إجمالي الإيرادات بنسبة ٧٦,٢٪ من ٥٥٥,٠ مليون ريال سعودي في السنة المالية ٢٠٢١م إلى ٩٧٨,٠ مليون ريال سعودي في السنة المالية ٢٠٢٢م، ما يعكس:

- التأثير الكامل للاستراتيجيات الجديدة التي تم اعتمادها من قبل المجموعة والتي شملت:
  - ١- تعيين إدارة جديدة، بدءاً من الربع الثالث من السنة المالية ٢٠٢١م وطوال السنة المالية ٢٠٢٢م،
  - ٢- إعادة الموظفين المعارين من الهيئة العامة للأمن الغذائي،
  - ٣- إنشاء شركة حصاد العربية للتجارة،
  - ٤- وتغيير العلامة التجارية لمنتجات الشركة وإطلاق حملات ترويجية تسويقية في السنتين الماليتين ٢٠٢١م و٢٠٢٢م.

بالإضافة إلى:

- انخفاض نسبة تساقط الأمطار خلال هذه الفترة الذي نتج عنه نقص في توافر المرعى الطبيعي للحيوانات. في مثل هذه الظروف، يضطر المزارعون لشراء مزيد من العلف الاصطناعي لتلبية الاحتياجات الغذائية للحيوانات.

كان هذا واضحاً عبر الارتفاع في مبيعات المنتجات الثلاثة المختلفة إذ ارتفع حجم المبيعات خلال هذه الفترة بمقدار ٤٢٣,٠ مليون ريال سعودي، حيث ارتفعت إيرادات الأعلاف بمقدار ٢٠١,٥ مليون ريال سعودي، وإيرادات الدقيق ١٢٢,٩ مليون ريال سعودي و إيرادات النخالة ٩٨,٦ مليون ريال سعودي.

كما انخفضت الإيرادات بنسبة ٢,١٪ من ٤٦١,٦ مليون ريال سعودي في فترة الستة أشهر المنتهية في ٣٠ يونيو ٢٠٢٢م إلى ٤٥٢,٠ مليون ريال سعودي في فترة الستة أشهر المنتهية في ٢٠٢٣م بشكل أساسي بسبب الانخفاض في إيرادات النخالة الحيوانية بمقدار ٢٤,٥ مليون ريال سعودي نتيجة هطول أمطار غزيرة خلال الفترة ونشوء مساحات خضراء واسعة يمكن للماشية الرعي فيها ما أثر بشكل سلبي على الطلب على النخالة التي تستخدم في إنتاج العلف، بالإضافة إلى الارتفاع في الخصم والحسومات المتعلقة بمنتجات النخالة الحيوانية.

وإضافة إلى ذلك، تخضع تلك القطاعات للعديد من المخاطر المذكورة في هذا القسم من نشرة الإصدار والتي قد تؤثر، في حالة حدوثها، على أعمال تلك القطاعات، ومن ثم على معدلات نمو إيرادات الشركة. وبناء عليه، فقد لا تنجح الشركة في جهودها الساعية لزيادة إيراداتها أو تنمية أعمالها. وينبغي عدم النظر لمعدلات نمو الإيرادات في فترات سابقة باعتبارها مؤشراً على معدلات النمو في المستقبل، حيث قد تعجز الشركة عن التغلب على المصاعب التي تواجهها في قطاع المطاحن والمواد الغذائية، نظراً لاحتمالية تراجع الطلب على المنتجات في المملكة العربية السعودية أو اضطراب الشركة إلى تقليص إنتاجها للدقيق، بما يؤدي إلى نقص إيرادات الشركة ككل، وسوف يكون لذلك أثر جوهري وسلبي على أعمال الشركة ونتائج عملياتها ووضعها المالي وتوقعاتها المستقبلية.

## ٣٢-١-٢ المخاطر المتعلقة باحتمالية سوء تصرف موظفي الشركة ووكلائها الخارجيين

قد يبدر عن كبار التنفيذيين والموظفين الرئيسيين تصرفات تؤثر سلباً على أعمال الشركة، بما في ذلك سوء استخدام معلومات الشركة أو نظمها أو الإفصاح عن معلومات سرية أو نشر معلومات مضللة. إضافة إلى ذلك، قد لا تتمكن الشركة دوماً من منع الموظفين من ارتكاب أفعال تصل حد الأخطاء الجسيمة، أو التأكد من التزامهم بالسياسات واللوائح الداخلية للشركة. وقد تؤدي أي من تلك الأفعال إلى تكبد الشركة خسائر أو غرامات أو التزامات مالية، أو تؤدي إلى الإساءة بسمعة الشركة، وهذا من شأنه أن يؤثر بشكل سلبي وجوهري على أعمال الشركة ونتائج عملياتها ووضعها المالي وتوقعاتها المستقبلية.

كما تعتمد الشركة بشكل كبير على الموزعين الخارجيين والوكلاء الآخرين في أعمال توزيع منتجاتها إلى عملاء البيع بالتجزئة وعملاء البيع بالجملة. وتعدّ العديد من تلك الأطراف الخارجية جهات صغيرة وليس لديها لوائح التزام داخلية. وفي حال لم تتم جهود الشركة في انتقاء الوكلاء الخارجيين والتنبه لحالات سوء التصرف، فقد تتحمل الشركة مسؤولية عدم التزام الأطراف الخارجية بالأنظمة والقوانين واللوائح السارية، مما سيؤثر بشكل سلبي على سمعة الشركة وسيكون له أثر سلبي وجوهري على أعمالها ونتائج عملياتها ووضعها المالي وتوقعاتها المستقبلية.

## ٣٣-١٠٢ المخاطر المتعلقة بحفظ وسوء إدارة المخزون

يشتمل تخزين القمح والدقيق والأعلاف ومنتجات الشركة الأخرى على مخاطر جسيمة تتصل ببيئة التخزين، وتشمل مستويات الرطوبة ودرجات الحرارة، والتي قد ينتج عن أي تغير فيها تلف ما هو مخزن من القمح ومنتجات الدقيق الجاهز. وسيترتب عن أي ضرر يلحق بالمنتجات المخزنة أثر جوهري وسلبى على أعمال الشركة ونتائج عملياتها ووضعها المالي وتوقعاتها المستقبلية.

كما أن الشركة تعتمد على خبرتها في قطاعي الأغذية والأعلاف ومعرفة توقعات الطلب على منتجاتها لإدارة مخزونها من الدقيق والقمح ومشتقاته. تستخدم الشركة ف طريقتين للقياس؛ الأولى هي وزن كل دفعة من القمح عند دخولها الصوامع وخروجها منها، حيث تستخدم موازين عبر الإنترنت لوزنها وترصد أي فروقات في الأوزان. أما الطريقة الثانية فهي عبارة عن وسيلة ثانوية للقياس (UP) Size تتم باستخدام شريط القياس وتتطلب إجراء قياس فعلي للصومعة واحتساب حجم القمح، مع الأخذ في الحسبان الكثافة النوعية للقمح وعملية الغريلة ونسبة الرطوبة، مما قد ينتج عنه بعض الاختلافات في المخزون الفعلي للقمح. ويتم التحقق من الدقيق بالطريقة التالية: يتم إفراغ جميع حاويات الدقيق كل شهر. وتبين موازين الإنتاج ما تم إنتاجه وإرساله إلى حاويات التعبئة. ويتم عد الأكياس والتحقق من أوزانها بشكل متكرر طوال اليوم. ونظراً إلى إجراء عملية تفريغ الحاويات شهرياً، فإن تكلفة القمح المدونة في القوائم المالية قد لا تكون دقيقة تماماً حيث يتم شطب الفروقات في المخزون في نهاية الفترة.

يتكون المخزون الآخر بشكل أساسي من مواد التشحيم والقرطاسية والمواد الكيميائية والزيوت والوقود، وغيرها من الأشياء. بلغ رصيد المخزون الآخر ٢,٧ مليون ريال سعودي كما في ٣١ ديسمبر ٢٠٢٠م وبلغ معدل ١,٦ مليون ريال سعودي كما في ٣٠ ديسمبر ٢٠٢١م و٢٠٢٢م و٣٠ يونيو ٢٠٢٣م.

## الجدول (٣-٢): الحركة على مخصص المخزون بطيء الحركة لقطع الغيار والمواد الخام كما في ٣١ ديسمبر ٢٠٢٠م، ٢٠٢١م، و٢٠٢٢م وكما في ٣٠ يونيو ٢٠٢٣م

٣٠ يونيو ٢٠٢٣ مفحوصة	٣١ ديسمبر ٢٠٢٢ مراجعة	٣١ ديسمبر ٢٠٢١ مراجعة	٣١ ديسمبر ٢٠٢٠ مراجعة	ألف ريال سعودي
٢٤,٦٥١	٢٥,٢٦٩	٢٤,٢٦٨	٢١,٠٧١	في بداية السنة - المقرر عنه سابقا
-	(٣,٦٦٣)	(٣,٥١٠)	-	تأثير التعديلات
٢٤,٦٥١	٢١,٦٠٦	٢٠,٧٥٨	-	في بداية السنة - معدلة
-	-	٤,١٠٢	٣,١٩٦	مخصص خلال السنة - المقرر عنه سابقا
-	-	(١٥٤)	-	تأثير التعديلات
-	-	٣,٩٤٩	٣,١٩٦	مخصص خلال السنة - معدل
-	٩,٧٥٦	-	-	مخصص خلال السنة
(١,٤٢٨)	-	-	-	عكس مخصص خلال الفترة
-	(٦,٧١٠)	(٣,١٠١)	-	المشطوب خلال السنة
٢٣,٢٢٣	٢٤,٦٥١	٢١,٦٠٦	٢٤,٢٦٨	إجمالي

المصدر: القوائم المالية المراجعة للسنة المالية المنتهية في ٣١ ديسمبر ٢٠٢١م والقوائم المالية الموحدة المراجعة للسنة المالية المنتهية في ٣١ ديسمبر ٢٠٢٢م، والقوائم المالية الأولية الموحدة المختصرة لفترة السنة أشهر المنتهية في ٣٠ يونيو ٢٠٢٣م، ومعلومات الإدارة

انخفض مخصص المخزون بطيء الحركة من ٢٤,٣ مليون ريال سعودي كما في ٣١ ديسمبر ٢٠٢٠م إلى ٢١,٦ مليون ريال سعودي كما في ٣١ ديسمبر ٢٠٢١م نتيجة تعديل مبلغ ٣,٥ مليون ريال سعودي فيما يتعلق بقطع الغيار المعاد تصنيفها إلى ممتلكات وآلات ومعدات وفقاً لمعايير متطلبات المعيار المحاسبي الدولي رقم ١٦، بالإضافة إلى شطب قطع غيار بقيمة ٣,١ مليون ريال سعودي تتعلق بمخزون قديم لا يتوقع استخدامه. قابل ذلك تسجيل مخصص لقطع الغيار بقيمة ٣,٩ مليون ريال سعودي. تم خفض حساب مخصص المخزون بطيء الحركة لقطع الغيار كما في ٣١ ديسمبر ٢٠٢٠م المدرج سابقاً في القوائم المالية المراجعة للسنة المالية ٢٠٢١م بقيمة ٣,٥ مليون ريال سعودي كم ورد في القوائم المالية الموحدة المراجعة للسنة المالية ٢٠٢٢م. يعود ذلك إلى اكتشاف الإدارة أن بعض قطع الغيار التي يزيد عمرها الإنتاجي عن سنة واحدة وتتوافق مع تعريف الممتلكات والآلات والمعدات وفقاً لمتطلبات معيار المحاسبة الدولي ١٦، «الممتلكات والآلات والمعدات» تم تصنيفها ومحاسبتها بشكل خاطئ كمخزون في الفترات السابقة. ونتيجة لذلك، تم تقدير القيمة الدفترية للممتلكات والآلات والمعدات والاستهلاك ذو العلاقة بأقل من قيمتها، كما تم تقدير القيمة الدفترية للمخزون والمخصصات ذات الصلة للمخزون بطيء الحركة بأعلى من قيمتها.



## جدول المحتويات &lt;

ارتفع مخصص المخزون بطيء الحركة إلى ٢٤,٧ مليون ريال سعودي كما في ٣١ ديسمبر ٢٠٢٢م نتيجة تسجيل مخصص للمواد الخام بقيمة ٨,٥ مليون ريال سعودي ومخصص إضافي لقطع الغيار بقيمة ١,٢ مليون ريال سعودي. وقد قابل ذلك من خلال شطب ما قيمته ٦,٧ مليون ريال سعودي متعلقة بقطع الغيار.

انخفض مخصص المخزون بطيء الحركة إلى ٢٣,٢ مليون ريال سعودي كما في ٣٠ يونيو ٢٠٢٣م على خلفية عكس مخصص بقيمة ١,٤ مليون ريال سعودي. تماشياً مع الانخفاض في رصيد قطع الغيار خلال الفترة.

بلغ مخزون الأيام المستحق (عدد الأيام) ٦١، ٤١، ٢٨، و٣٥ يوم للسنوات المالية المنتهية في ٣١ ديسمبر ٢٠٢٠م و٢٠٢١م و٢٠٢٢م وفترة الستة أشهر المنتهية في ٣٠ يونيو ٢٠٢٣م على التوالي.

لذلك، قد تطرأ تغيرات جوهرية في الطلب على منتجات الشركة بخلاف ما تم توقعه وتدوينه في تقاريرها، إذ قد يتأثر الطلب بإطلاق منتجات جديدة في السوق، أو بالتغيرات في دورات المنتج، أو التسعير، أو التغيرات في أنماط إنفاق العملاء، أو دخول منافسين جدد إلى السوق وغيرها من العوامل. نتيجة لذلك، قد تقل طلبات العملاء على منتجات الشركة. وبالتالي، إذا عجزت الشركة عن تقدير حجم المنتجات التي يبحث عنها عملاؤها بدقة أو عن إدارة كميات الإنتاج بطريقة ملائمة، فقد يتم إنتاج منتجات الدقيق والأعلاف أكثر مما قد يطلبه عملاؤها، مما يؤدي إلى زيادة في مستويات المخزون.

## الجدول (٤-٢): أعمار المخزون (قطع الغيار والمواد الخام) كما في ٣٠ يونيو ٢٠٢٣م

ألف ريال سعودي	١-٠ سنوات	٢-١ سنوات	٣-٢ سنوات	٤-٣ سنوات	٥-٤ سنوات	٦-٥ سنوات	٧-٦ سنوات	الإجمالي
إجمالي المخزون - قطع الغيار	١٣,٤٣٧	٦,٩٣١	٤,٥١٥	٦,١٧٧	٤,٢٠٣	٢,٩٢٩	٢١,٢١٠	٥٩,٤٠٢
إجمالي المخزون - المواد الخام	٢٢,٢٧٢	٣,٩٦٧	٧٤٠	-	-	-	-	٢٦,٩٧٩
<b>الإجمالي</b>	<b>٣٥,٧١٠</b>	<b>١٠,٨٩٨</b>	<b>٥,٢٥٥</b>	<b>٦,١٧٧</b>	<b>٤,٢٠٣</b>	<b>٢,٩٢٩</b>	<b>٢١,٢١٠</b>	<b>٨٦,٣٨١</b>

يشار إلى أن إجمالي المخزون للسنوات المالية المنتهية في ٣١ ديسمبر ٢٠٢٠م و٢٠٢١م و٢٠٢٢م وفترة الستة أشهر المنتهية في ٣٠ يونيو ٢٠٢٣م، قد بلغ ١١١,٧٢٠,٨٢٦ ريال سعودي، و٩٢,٧٣٧,٧٦٥ ريال سعودي، و٩٢,٥٣٨,٢٠٠ ريال سعودي، و٩٨,٧١٨,١٧٨ ريال سعودي، على التوالي، ما يمثل ٨٪، ٨٪، و٩٪ من إجمالي أصول الشركة للفترات المذكورة، على التوالي، في حين كان رصيد مخصص المخزون ٢٤,٢٦٧,٦٥٣ ريال سعودي و٢١,٦٠٥,٥٨٢ ريال سعودي و٢٤,٦٥٠,٨٦٢ ريال سعودي و٢٣,٢٢٢,٦١٨ ريال سعودي كمخصصات للمخزون للفترات المذكورة، على التوالي. وكما في الفترة المنتهية في ٣٠ يونيو ٢٠٢٣م، تكوّن مخزون الشركة من مواد خام بقيمة ٢٦,٩٧٩,٣٦١ ريال سعودي (ما يمثل ٢٧٪ من إجمالي المخزون) ومنتجات جاهزة الصنع بقيمة ٢٢,٢١٨,٢٨٩ ريال سعودي (ما يمثل ٢٤٪ من إجمالي المخزون)، وقطع غيار بقيمة ٥٩,٤٠٢,٠٨١ ريال سعودي.

وقد كونت الشركة مخصصات لذلك بقيمة ٣,١٩٦,١٦٣ ريال سعودي و٣,٩٤٨,٥٩٥ ريال سعودي و٩,٧٥٥,٦٠٢ ريال سعودي و(١,٤٢٨,٢٤٤) مليون ريال سعودي للسنوات المالية المنتهية في ٣١ ديسمبر ٢٠٢٠م و٢٠٢١م و٢٠٢٢م وفترة الستة أشهر المنتهية في ٣٠ يونيو ٢٠٢٣م على التوالي.

تم تعديل الرصيد الافتتاحي للسنة المالية ٢٠٢١م، أي الرصيد كما في ٣١ ديسمبر ٢٠٢٠م، لحساب قطع الغيار ومخصص المخزون بطيء الحركة لقطع الغيار من ٨٦,١٧٤,٥٧٥ ريال سعودي و٢٤,٢٦٧,٦٥٣ ريال سعودي كما ورد في القوائم المالية المراجعة للسنة المالية ٢٠٢١م، أي قبل تأثير التعديل، إلى ٧٠,٤٦٧,١٠١ ريال سعودي و٢٠,٧٥٧,٩٩١ ريال سعودي كما في ورد في القوائم المالية الموحدة المراجعة للسنة المالية ٢٠٢٢م، أي بعد تأثير التعديل. نتج عن ذلك انخفاض في رصيد إجمالي المخزون من ١١١,٧٢٠,٨٢٦ ريال سعودي كما ورد في القوائم المالية المراجعة للسنة المالية ٢٠٢١م إلى ٩٩,٥٢٣,٠١٤ ريال سعودي كما ورد في القوائم المالية الموحدة المراجعة للسنة المالية ٢٠٢٢م. (للمزيد من المعلومات الرجاء الرجوع إلى قسم ٦-١٠ «تصحيح الأخطاء» من هذه النشرة).

كما تم تعديل الرصيد الافتتاحي للسنة المالية ٢٠٢١م، أي الرصيد كما في ٣١ ديسمبر ٢٠٢٠م، لحساب الموجودات من ١,٣٧٠,٠٧ مليون ريال سعودي كما ورد في القوائم المالية المراجعة للسنة المالية ٢٠٢١م، أي قبل تأثير التعديل، إلى ١,٤٣٤,٠١ مليون ريال سعودي كما في ورد في القوائم المالية الموحدة المراجعة للسنة المالية ٢٠٢٢م، أي بعد تأثير التعديل. (للمزيد من المعلومات الرجاء الرجوع إلى قسم ٦-١٠ «تصحيح الأخطاء» من هذه النشرة). بناءً على ذلك، انخفض إجمالي المخزون كنسبة مئوية من إجمالي أصول الشركة كما في ٣١ ديسمبر ٢٠٢٠م من ٨٪ قبل تأثير التعديل إلى ٧٪ بعد تأثير التعديل.

### ٣٤-١-٢ المخاطر المتعلقة بنقل المواد الخام والمنتجات الخاصة بالشركة

تستعين الشركة بوسائل النقل البري لنقل القمح من الهيئة العامة للأمن الغذائي إلى المطاحن ولتسليم بعض منتجاتها إلى عملائها، وتعتمد الشركة على شركات مختصة في نقل منتجاتها. وعليه، يجوز لأي عطل يجلّ بوسائل النقل البري، سواء كان ناتجاً عن زلزال أو كوارث طبيعية أخرى أو تغيرات في أنظمة ولوائح النقل أو الأخطاء البشرية أو المخالفات لأحكام الأنظمة والقوانين السارية، أن يفضي إلى أثر جوهري على أعمال الشركة. وبالتالي، فإن أي تأخيرات غير متوقعة في نقل القمح إلى المطاحن أو في تسليم منتجات الشركة إلى عملائها، قد تؤدي إلى تعطل كبير في أعمالها، قد يصل حدّ إغلاق مصانعها. وتعتمد الشركة كذلك على جهات خارجية في صيانة الطرق المؤدية من مصانعها إلى شبكة الطرق، وسيؤدي عدم صيانة تلك الطرق إلى عرقلة عمليات نقل القمح إلى الشركة وتسليم منتجاتها إلى عملائها، وتكبد الشركة لتكاليف إضافية، ما سيكون له أثر سلبي وجوهري على أعمال الشركة ونتائج عملياتها ووضعها المالي وتوقعاتها المستقبلية.

### ٣٥-١-٢ المخاطر المتعلقة بتركز إيرادات الشركة في مناطق جغرافية محددة

تحصل الشركة غالبية إيراداتها من المبيعات التي تحققها في ثلاث مناطق في المملكة تتواجد فيها مصانعها، وهي منطقة مكة المكرمة ومنطقة الجوف ومنطقة عسير، حيث شكلت إيرادات كل من منطقة مكة المكرمة ومنطقة الجوف ومنطقة عسير ٣٧,٢٪، ١١,٥٪، و ٥١,٢٪ من إجمالي إيرادات الشركة على التوالي للسنة المالية المنتهية في ٣١ ديسمبر ٢٠٢٠م، وشكلت ٣٣,٤٪، ٩,٦٪، و ٥٧,٦٪ من إجمالي إيرادات الشركة على التوالي للسنة المالية المنتهية في ٣١ ديسمبر ٢٠٢١م، وشكلت ٢٨,٢٪، ١٢,٠٪، و ٥٩,٨٪ من إجمالي إيرادات الشركة على التوالي للسنة المالية المنتهية في ٣١ ديسمبر ٢٠٢٢م، وشكلت ٢٨,٢٪، ٩,٨٪، و ٦١,٢٪ من إجمالي إيرادات الشركة على التوالي كما في فترة الستة أشهر المنتهية في ٣٠ يونيو ٢٠٢٣م. ولا يوجد ما يضمن قدرة الشركة على مواصلة نمو إيراداتها من المبيعات في المناطق الثلاث المذكورة. وفي حال انخفاض الإيرادات المتحصلة من أي من تلك المناطق بصورة كبيرة، فسيكون لذلك أثر سلبي وجوهري على أعمال الشركة ونتائج عملياتها ووضعها المالي وتوقعاتها المستقبلية.

### ٣٦-١-٢ المخاطر المتعلقة بتركيز الإيرادات في العملاء الرئيسيين

شكلت قيمة المعاملات المبرمة مع ١٠ عملاء رئيسيين تقريباً ١٧٪، و ٣٥٪، و ٤١٪، من إجمالي حجم مبيعات الشركة للمنتجات الموردة للسنوات المالية المنتهية في ٣١ ديسمبر ٢٠٢٠م و ٣١ ديسمبر ٢٠٢١م و ٣١ ديسمبر ٢٠٢٢م على التوالي؛ بينما شكلت قيمة المعاملات المبرمة مع ١٠ عملاء رئيسيين حوالي ٤٥٪ من إجمالي مبيعات الشركة للمنتجات للفترة المنتهية في ٣٠ يونيو ٢٠٢٣م.

شكلت قيمة المعاملات المبرمة مع ١٠ عملاء رئيسيين تقريباً ٣٠,٨٪، و ٣٣,٥٪، و ٣٤,٢٪، من إجمالي حجم مبيعات الشركة لمنتجات الدقيق للسنوات المالية المنتهية في ٣١ ديسمبر ٢٠٢٠م و ٣١ ديسمبر ٢٠٢١م و ٣١ ديسمبر ٢٠٢٢م على التوالي؛ بينما شكلت قيمة المعاملات المبرمة مع ١٠ عملاء رئيسيين حوالي ٤٥,٥٪ من إجمالي مبيعات الشركة لمنتجات الدقيق للفترة المنتهية في ٣٠ يونيو ٢٠٢٣م. شكلت قيمة المعاملات المبرمة مع العملاء الرئيسيين تقريباً ٢٩,٩٪، و ٥٢,٦٪، و ٦٠,٣٪، من إجمالي حجم مبيعات الشركة لمنتجات الأعلاف للسنوات المالية المنتهية في ٣١ ديسمبر ٢٠٢٠م و ٣١ ديسمبر ٢٠٢١م و ٣١ ديسمبر ٢٠٢٢م على التوالي؛ بينما شكلت قيمة المعاملات المبرمة مع ١٠ عملاء رئيسيين تقريباً ٦٤,٥٪، و ٥١,٢٪، و ٤٩,٦٪، من إجمالي حجم مبيعات الشركة لمنتجات النخالة الحيوانية للسنوات المالية المنتهية في ٣١ ديسمبر ٢٠٢٠م و ٣١ ديسمبر ٢٠٢١م و ٣١ ديسمبر ٢٠٢٢م على التوالي؛ بينما شكلت قيمة المعاملات المبرمة مع ١٠ عملاء رئيسيين حوالي ٥٩,٧٪ من إجمالي مبيعات الشركة لمنتجات النخالة الحيوانية للفترة المنتهية في ٣٠ يونيو ٢٠٢٣م.

وبلغت القيمة الإجمالية للمعاملات مع العملاء الرئيسيين ما يقارب ٧٣ مليون ريال سعودي، و ١٩٤ مليون ريال سعودي، و ٤٠٣ مليون ريال سعودي للسنوات المالية المنتهية في ٣١ ديسمبر ٢٠٢٠م، و ٣١ ديسمبر ٢٠٢١م، و ٣١ ديسمبر ٢٠٢٢م، على التوالي؛ في حين بلغت القيمة الإجمالية للترتيبات المبرمة مع العملاء الرئيسيين ما يقارب ٢٠٥ مليون ريال سعودي للفترة المنتهية في ٣٠ يونيو ٢٠٢٣م.

### ٣٧-١-٢ المخاطر المتعلقة بعدم وجود عقود بيع موقعة مع العملاء

تعتمد الشركة على أوامر الشراء والفواتير المباشرة في تعاملها مع جميع عملائها العشرة الرئيسيين وبلغت قيمة الإيرادات الناتجة عن هذه التعاملات ٧٣ مليون ريال سعودي، و ١٩٤ مليون ريال سعودي، و ٤٠٣ مليون ريال سعودي، و ٢٠٥ مليون ريال سعودي وشكلت نسبة ١٧٪، و ٣٥٪، و ٤١٪، و ٤٥٪ من إجمالي إيرادات الشركة للسنوات المنتهية في ٣١ ديسمبر ٢٠٢٠م، و ٣١ ديسمبر ٢٠٢١م، و ٣٠ يونيو ٢٠٢٢م، و ٣٠ يونيو ٢٠٢٣م. لذلك، قد يكون من الصعب على الشركة التأكد من قدرتها على الاستمرار في التعامل مع عملائها الرئيسيين إذا لم يتم إبرام عقود أو اتفاقيات رسمية. وفقاً لذلك، وفي حالة انتهاء أو فسخ العلاقة مع عميل رئيسي أو مجموعة من العملاء الرئيسيين، وعدم تمكن الشركة في بناء العلاقات اللازمة مع عملاء جدد، فسيكون لذلك أثر سلبي وجوهري على أعمال الشركة ونتائج عملياتها ووضعها المالي وتوقعاتها المستقبلية.



## ٣٨-١-٢ المخاطر المتعلقة بنظام الشركات

يفرض نظام الشركات الصادر بموجب المرسوم الملكي رقم م/١٣٢ وتاريخ ١٢/١٢/١٤٤٣هـ (الموافق ٢٠/٠٦/٢٠٢٢م) الذي دخل حيز النفاذ بتاريخ ٢٦/٠٦/١٤٤٤هـ (الموافق ١٩ يناير ٢٠٢٣م) «نظام الشركات الجديد»، بعض المتطلبات النظامية التي يتوجب على الشركة الالتزام بها، ويستلزم ذلك قيام الشركة باتخاذ إجراءات محددة للالتزام بمثل هذه المتطلبات مثل تعديل النظام الأساسي للشركة ليتوافق مع نظام الشركات والالتزام بالفترات المنصوص عليها لعقد اجتماعات الجمعية العامة.

تنص المادة (٧١) من نظام الشركات على أنه لا يجوز أن يكون لعضو مجلس الإدارة أي مصلحة مباشرة أو غير مباشرة في الأعمال والعقود التي تتم لحساب الشركة إلا بترخيص من الجمعية العامة العادية، ووفقاً للضوابط التي تضعها الجهة المختصة، وعلى عضو مجلس الإدارة أن يبلغ المجلس بما له من مصلحة مباشرة أو غير مباشرة في الأعمال والعقود التي تتم لحساب الشركة، ويثبت هذا التبليغ في محضر الاجتماع. ولا يجوز لهذا العضو الاشتراك في التصويت على القرار الذي يصدر في هذا الشأن في مجلس الإدارة وجمعيات المساهمين.

كما أن نظام الشركات يفرض عقوبات أشد صرامة على مخالفة أحكامه ومواده الإلزامية، حيث قد تصل الغرامات عند مخالفة بعض من الأحكام إلى خمسمائة ألف (٥٠٠,٠٠٠) ريال سعودي، وبالتالي في حال تعرضت الشركة لإحدى هذه العقوبات نتيجة لعدم التزامها بتلك الأحكام، أو في حال عدم التزامها بأحكام نظامها الأساسي، فسوف يكون لذلك أثر سلبي وجوهري على أعمال الشركة ومركزها المالي ونتائج عملياتها وتوقعاتها المستقبلية. وتجدر الإشارة إلى أن الشركة لم يسبق لها أن حصلت على أي غرامات أو تعرضت لأي عقوبات نتيجة لعدم الالتزام بنظام الشركات.

## ٣٩-١-٢ المخاطر المتعلقة بتذبذب أسعار صرف العملات

تخضع بعض معاملات الشركة لعملات غير الريال السعودي، خاصة الدولار الأمريكي واليورو والفرنك السويسري، لذا فإن الشركة عرضة للتأثر بمخاطر التغيرات في صرف العملات الأجنبية فيما يتعلق بالتزاماتها ومصروفاتها المرتبطة بعملة غير عملة المملكة. وكجزء من سياسة المملكة، فإن الريال السعودي، حتى تاريخ هذه النشرة، مرتبط بالدولار الأمريكي بسعر صرف يقدر بـ ٣,٧٥ ريال سعودي مقابل ١ دولار أمريكي، إلا أنه لا يوجد تأكيدات على ثبات سعر صرف الريال السعودي مقابل الدولار الأمريكي، وبالإضافة إلى ذلك، في المقابل فإن صرف الريال السعودي أمام اليورو والفرنك السويسري يخضع لعوامل العرض والطلب ومعرض للتقلبات في أي وقت، وعليه قد تؤدي التقلبات في قيمة الريال السعودي مقابل العملات الأجنبية (لا سيما الدولار الأمريكي واليورو والفرنك السويسري) إلى التأثير سلباً وبشكل جوهري على نتائج عمليات الشركة ومركزها المالي وتوقعاتها.

## ٤٠-١-٢ المخاطر المتعلقة بالزكاة

حتى السنة المالية ٢٠٢٠م، كانت الشركة معفاة من دفع الزكاة ولم يكن مطلوباً منها دفع الزكاة بل كان مطلوباً منها فقط تقديم إقرار سنوي بالمعلومات إلى هيئة الزكاة والضريبة والجمارك خلال فترة الإعفاء الزكوي.

بتاريخ ١٧/١٠/١٤٤١هـ (الموافق ٠٩/٠٦/٢٠٢٠م)، صدر قرار مجلس الوزراء السعودي رقم (٦٣١) القاضي بالموافقة على نقل الشركة إلى المركز الوطني للتخصيص في المملكة العربية السعودية. وعليه، وبتاريخ ١٦/٠٥/١٤٤٢هـ (الموافق ٣١/١٢/٢٠٢٠م)، تم بيع أسهم الشركة إلى شركة مدى الغرير المحدودة. واعتباراً من السنة المالية ٢٠٢١م، أصبحت الشركة تقدم إقرارات زكوية وتدفع الزكاة لهيئة الزكاة والضريبة والجمارك على أساس مستقل.

وبتاريخ ٠١/١١/٢٠٢١م، تم توقيع اتفاقية اندماج بين مساهمي شركة مدى الغرير المحدودة (الشركة الأم النهائية) وشركة المطاحن الحديثة التابعة والمملوكة لها بالكامل، حيث تم نقل جميع أصول وخصوم وحقوق والتزامات شركة مدى الغرير المحدودة إلى الشركة (أي شركة المطاحن الحديثة).

قامت شركة المطاحن الحديثة بتقديم إقرار الزكاة عن السنتين المنتهيتين في ٣١ ديسمبر ٢٠٢١م و ٢٠٢٢م وتم تجنب مخصص زكاة سنوي إعتيادي بقيمة ٢,٤ مليون ريال سعودي وقيمة ٢,٦ مليون ريال سعودي لكل سنة على التوالي وتم سدادها في الفترة اللاحقة.

وكما بتاريخ ٣١ ديسمبر ٢٠٢١م، و ٢٠٢٢م، بلغ إجمالي رصيد مخصص الزكاة ما قيمته ٢,٤ مليون ريال سعودي و ٢,٩ مليون ريال سعودي على التوالي، وتم سداد المبالغ المستحقة في الفترة اللاحقة. وبلغ إجمالي رصيد مخصص الزكاة ما قيمته ٢,٤ مليون ريال سعودي كما بتاريخ ٣٠ يونيو ٢٠٢٣م.

قامت الشركة، في القوائم المالية للسنة المالية ٢٠٢٢م، بتعديل أرقام المقارنة للسنة المالية ٢٠٢١م وذلك نتيجة التعديل في قيمة أرصدة البنود التالية: الممتلكات والمنشآت والمعدات، وموجودات حق الاستخدام، والتزامات عقود الإيجار، والأرباح المبقة، والاحتياطات النظامية. ومن المحتمل أن يكون لهذه التعديلات تأثير يبلغ يقارب ٤٤١ ألف ريال سعودي على الإقرار الزكوي المقدم إلى هيئة الزكاة والضريبة والجمارك عن السنة المالية ٢٠٢١م. في حين لم تقم الشركة بمراجعة إقرارها الزكوي للسنة المالية ٢٠٢١م، تم عمل مخصص زكاة إضافي في دفاتر الشركة نتيجة لما تم إدخاله من تعديلات على القوائم المالية لسنة ٢٠٢١م.

## جدول المحتويات &lt;

في حال تم الطعن بالقوائم المالية المعدلة من قبل هيئة الزكاة والضريبة والجمارك، قد يؤدي ذلك إلى التزامات زكاة إضافية (وذلك استناداً إلى التغييرات في الأرباح المدونة في القوائم المالية المعدلة).

وكما في تاريخ هذه النشرة، لم تصدر هيئة الزكاة والضريبة والجمارك أي ربوط زكوية نهائية للشركة منذ تأسيسها. ويتعهد المساهمون البائعون بتحمل أي مطالبات إضافية (في حالة تجاوزها مبالغ المخصص المقيد في دفاتر الشركة) قد تنشأ عن ربوط زكوية من قبل الهيئة العامة للزكاة والضريبة والجمارك عن الفترة من السنة المالية المنتهية في ٢١ ديسمبر ٢٠٢١م حتى إدراج أسهم الشركة في السوق المالية. وستؤثر أي مطالبات زكوية جوهرية سلباً على نتائج عمليات الشركة ومركزها المالي وتوقعاتها.

يوجد خطر أن يتم فرض التزامات زكوية أو ضرائب وعقوبات على الشركة في حال عدم الامتثال للقواعد واللوائح المعمول بها، بما في ذلك التقييمات الضريبية غير الصحيحة التي لا تتماشى مع القواعد والأنظمة الضريبية، أو الممارسة المتبعة حالياً لدى هيئة الزكاة والضريبة والجمارك والإرشادات ذات الصلة. وقد لا تكون الشركة قد خصصت مخصصات ضريبية كافية لتغطية هذه المسؤوليات المحتملة. ومن شأن ذلك أن يؤثر بشكل سلبي وجوهري على أعمال الشركة أو نتائج عملياتها أو وضعها المالي أو توقعاتها المستقبلية.

ووفقاً للقواعد الضريبية / الزكاة المعمول بها حالياً في المملكة، إذا تم تقديم الإقرار الضريبي / الزكوي خلال الموعد النهائي النظامي، فإن فترة التقادم هي خمس (٥) سنوات من تقديم ذلك الإقرار، علماً بأنه يجوز تمديد هذه الفترة إلى عشر (١٠) سنوات في الحالات التالية:

- إن لم يتم تقديم الإقرار الضريبي / الزكوي في الوقت المحدد؛ أو
- إذا قُدم الإقرار غير كامل؛ أو
- في حالة وجود أخطاء مادية في الإقرار المقدم؛ أو
- في حالة عدم سداد الضريبة / الزكاة خلال تاريخ الاستحقاق.

وللتوضيح، وفي حين أن فترة التقادم النموذجية لأغراض الضرائب / الزكاة هي خمس (٥) سنوات في المملكة، إلا أن هيئة الزكاة والضريبة والجمارك تعتبر أن فترة التقادم تلك لا تنطبق على ضرائب غير المقيمين (مثل ضريبة الاستقطاع).

وتجدر الإشارة إلى أن فترة التقادم لضريبة القيمة المضافة هي خمس (٥) سنوات من نهاية السنة التقويمية التي يتم فيها تقديم إقرار ضريبة القيمة المضافة. فإن لم تصدر هيئة الزكاة والضريبة والجمارك أي استفسارات أو ربوط بعد مرور خمس (٥) سنوات على نهاية السنة التقويمية التي تم فيها تقديم إقرار ضريبة القيمة المضافة، قد يُعد إقرار ضريبة القيمة المضافة معلقاً للفترة ذات الصلة (أي أنه يندرج ضمن فترة التقادم النظامية). والجدير بالذكر أنه وفقاً للمادة ٦٤ من اللائحة التنفيذية لنظام ضريبة القيمة المضافة، يحق لهيئة الزكاة والضريبة والجمارك في بعض الحالات الاستثنائية، مثل الصفقات المبرمة بقصد مخالفة أحكام نظام ضريبة القيمة المضافة أو لائحته التنفيذية، إصدار أو تعديل التقييمات لمدة أقصاها عشرون (٢٠) سنة من نهاية السنة التقويمية التي تقع فيها الفترة الضريبية.

## ٢-٢ المخاطر المتعلقة بالسوق والقطاع والبيئة التنظيمية

### ١-٢-٢ المخاطر المتعلقة بأثر المخاطر السياسية والاقتصادية على عمليات الشركة

تتركز عمليات الشركة بأكملها في المملكة، وهي تجني كافة عائداتها من مبيعاتها في المملكة العربية السعودية أيضاً. ولذلك، فإن الأداء المالي للشركة يعتمد على الظروف الاقتصادية والسياسية السائدة في المملكة بالإضافة للظروف الاقتصادية العالمية التي تؤثر بدورها على اقتصاد المملكة.

ولا يزال قطاع النفط يحتل النصيب الأكبر من إجمالي الناتج المحلي للمملكة. وقد تحدث تقلبات في أسعار النفط، مما قد يؤثر بشكل سلبي على اقتصاد المملكة. والجدير بالذكر أن معدل النمو الاقتصادي في المملكة شهد تباطؤاً خلال الأعوام الأخيرة. كما تواجه المملكة أيضاً تحديات تتعلق بالارتفاع النسبي في معدلات النمو السكاني. وقد يكون لجميع هذه العوامل أثر سلبي على اقتصاد المملكة، مما سيترتب عليه أثر سلبي وجوهري على أعمال الشركة ونتائج عملياتها ووضعها المالي وتوقعاتها المستقبلية.

كما يجوز لتقلبات بعض العوامل الاقتصادية، مثل توافر الائتمان للمستهلكين، ومستويات أسعار الفائدة، ومعدلات البطالة، ومستويات الرواتب والضرائب، وتكلفة استهلاك المياه والكهرباء، والإلغاء الجزئي أو الكامل للدعم المقدم من الحكومة السعودية لبعض المواد، كالمحتم الذي تشتريه الشركة من الهيئة العامة للأمن الغذائي، أن تؤثر أيضاً على إنفاق المستهلكين والطلب على منتجات الشركة. وإذا كانت الشركة غير قادرة على الاستجابة لتغيرات السوق، فستتأثر أعمال الشركة ونتائج عملياتها ووضعها المالي وتوقعاتها بشكل سلبي وجوهري.

## جدول المحتويات &lt;

إضافةً إلى ذلك، تعاني العديد من الدول في منطقة الشرق الأوسط من عدم استقرارٍ سياسي أو أمني في الوقت الماضي، وربما ستعاني منه مستقبلاً. ونظراً إلى أن بعض مرافق الإنتاج التابعة للشركة تقع بالقرب من الدول الحدودية، فهناك خطر احتمالية تعطل العمليات في هذه المرافق بسبب أي نشاط عسكري محتمل حدوثة عبر الحدود. وليس من المؤكد أن العلاقات الدبلوماسية السلبية مع تلك الدول أو مع دول أخرى، أو الظروف الاقتصادية والسياسية السائدة فيها، لن يكون لها أثر سلبي على الاقتصاد أو الاستثمار الأجنبي المباشر أو الأسواق المالية في المملكة العربية السعودية بشكل عام، أو على أعمال الشركة ونتائج عملياتها ووضعها المالي وتوقعاتها المستقبلية.

إن أي تغييرات كبرى غير متوقعة في البيئة السياسية أو الاقتصادية أو القانونية في المملكة، أو في أية دول أخرى في الشرق الأوسط، أو أي بلد يستمد منه موزدو الشركة منتجاتهم، بما في ذلك، على سبيل المثال لا الحصر، التقلبات العادية في الأسواق والركود الاقتصادي والإعسار وارتفاع معدلات البطالة والتحول التكنولوجية وغيرها من التطورات، سوف تؤثر سلباً وبشكلٍ جوهري على أعمال الشركة ونتائج عملياتها ووضعها المالي وتوقعاتها المستقبلية.

بالإضافة إلى ذلك، من شأن تغييرات كبيرة في السياسات الضريبية أو التجارية أو التعريفات الجمركية أو العلاقات التجارية بين المملكة العربية السعودية والدول الأخرى، أو أي تغييرات في السياسات المحلية، مثل فرض رسوم جمركية من طرف واحد المنتجات المستوردة، وأي ردة فعل سلبية تجاه المملكة العربية السعودية نتيجة لزيادة التعريفات الجمركية على الواردات والتغييرات الأخرى في اللوائح التجارية في المملكة العربية السعودية، أن تؤدي إلى ارتفاع كبير في تكاليف الشركة، وتقيد وصول الشركة إلى الموردين، وخفض النشاط الاقتصادي، مما سيكون له أثر سلبي وجوهري على أعمال الشركة ونتائج عملياتها ووضعها المالي وتوقعاتها المستقبلية.

## ٢-٢-٢ المخاطر المتعلقة بالعوامل التنافسية المتزايدة في القطاع الذي تعمل فيه الشركة

يعدّ قطاعا الأغذية والأعلاف في المملكة قطاعين شديدي التنافس، وتتوقع الشركة أن تزداد تلك المنافسة وتحتدم في المستقبل. والواقع أنّ الشركة تواجه منافسة من ثلاث شركات رئيسية تعمل في مجال المطاحن داخل المملكة العربية السعودية، علماً بأن هذه الشركات قد تتمتع بموارد مالية وتقنية وبحثية أكبر من موارد الشركة، كما يجوز أن تفوق قدراتها في مجال التطوير والتسويق والتوزيع والبيع بالتجزئة قدرات الشركة. كذلك، قد يكون لهذه الشركات قاعدة عملاء أكبر أو تغطية سوقية أوسع وأشمل. ونتيجة لذلك، قد يكون منافسو الشركة قادرين على الاستجابة بشكل أسرع وأكثر فعالية من الشركة عند ظهور فرص أو تقنيات أو معايير أو متطلبات مستخدمين جديدة أو متطورة، ويجوز لهم أن يتحلوا أيضاً بالقدرة على إطلاق أو تحمل تغييرات تنظيمية وتطورات قطاعية هامة. علاوة على ذلك، ومع توسع الشركة في أسواق أخرى، فإنها ستواجه منافسة من المنافسين الجدد، المحليين أو الأجانب، الذين قد يدخلون أيضاً الأسواق التي تعمل فيها الشركة حالياً أو مستقبلاً.

كما تتنافس الشركة مع شركات أخرى تعمل في تشغيل المطاحن داخل أسواقها الرئيسية وبخاصة في مجال أعمال الطحين والأعلاف، ويعود سبب هذه المنافسة، من بين أمور أخرى، إلى العناصر التالية: (١) الأسعار؛ (٢) ومدى الإقرار بجودة الخدمات والمنتجات؛ (٣) وكفاءة خدمات التوصيل؛ (٤) وسمعة وجودة العلامات التجارية والبضائع والمنتجات المتاحة؛ (٥) والقدرة على فهم متطلبات العملاء والاستجابة لها في الوقت المناسب. ومن المحتمل أن يتمتع بعض منافسي الشركة بموارد مالية وإدارية ولوجستية وبشرية تفوق ما يتوفر لدى الشركة من موارد. وهناك أيضاً عدد من العوامل التنافسية التي سيكون لها أثر سلبي وجوهري على أعمال الشركة ونتائج عملياتها ووضعها المالي في حال حدثت، ومنها:

- اعتماد استراتيجيات تسعير تنافسية، وتوفير تشكيلة واسعة من البضائع الرائجة، واستخدام وسائل مبتكرة للمبيعات من قبل المنافسين الحاليين أو الجدد للشركة.
- دخول منافسين جدد في أسواق الشركة الحالية أو المستقبلية وزيادة المنافسة من المنافسين الآخرين المحليين.
- اندماج اثنين أو أكثر من المنافسين أو تشكيلهم تحالفات قوية، بما يُمكنهم من تقديم المزيد من المنتجات والخدمات ذات الجودة العالية بتكلفة أقل.
- استخدام منافسي الشركة لوسائل مبتكرة للمبيعات والتسويق.

وسوف تؤثر أي زيادة ملموسة في المنافسة تأثيراً سلبياً وجوهرياً على إيرادات الشركة وربحيته وكذلك على أعمالها وتوقعاتها المستقبلية. وليس هناك ما يضمن أن الشركة ستمكن من الاستمرار في تمييز منتجاتها وخدماتها عن تلك الخاصة بمنافسيها، والحفاظ على علاقاتها مع العملاء، أو زيادة أو حتى الحفاظ على حصتها الحالية في السوق. فقد تفقد الشركة حصتها في السوق، وقد يتراجع وضعها المالي ونتائج عملياتها بشكل كبير في حال لم تتوصل إلى التناقص بشكل فعال. وقد يؤثر وقوع أي من هذه الأحداث سلبياً وجوهرياً على أعمال الشركة ونتائج عملياتها ووضعها المالي وتوقعاتها المستقبلية.

### ٣-٢-٢ المخاطر المتعلقة بالكوارث الطبيعية

قد تتكبد الشركة دفع مبالغ طائلة في حال وقعت أي كوارث طبيعية لا تقوى الشركة على احتوائها والسيطرة عليها، كالفيضانات والزلازل والعواصف وغيرها من الكوارث التي قد تلحق أضراراً بمصانع الشركة. كما قد تؤثر الكوارث الطبيعية على قدرة الشركة على مواصلة عملياتها، ما سيترتب عليه انخفاض في إيرادات الشركة الناتجة من هذه العمليات. لذا، قد يؤثر وقوع أي كارثة طبيعية تلحق ضرراً بمصانع الشركة، تأثيراً سلبياً وجوهرياً على أعمال الشركة ونتائج عملياتها ووضعها المالي وتوقعاتها المستقبلية.

### ٤-٢-٢ المخاطر المتعلقة بنظام المنافسة

إن نظام المنافسة الصادر بالمرسوم الملكي رقم م/٧٥ وتاريخ ٢٩/٠٦/١٤٤٠هـ (الموافق ٠٦/٠٣/٢٠١٩م) ولائحته التنفيذية الصادرة عن الهيئة العامة للمنافسة بموجب القرار رقم ٣٢٧ بتاريخ ٢٥/٠١/١٤٤١هـ (الموافق ٢٤/٠٩/٢٠١٩م) يحظران الممارسات (بما في ذلك الاتفاقيات أو العقود المبرمة بين المنشآت، سواء كانت مكتوبة أو شفوية، صريحة أو ضمنية) التي يكون هدفها أو أثرها مخرلاً بالمنافسة، مثل تحديد أسعار السلع، ورسوم الخدمات، وشروط البيع أو الشراء. وإذا قررت الهيئة العامة للمنافسة إخضاع الشركة لتحقيقات، أو تبين لها أن الشركة تنتهك أنظمة المنافسة المعمول بها، فقد تفرض على الشركة غرامات تصل إلى ١٠٪ من إجمالي قيمة المبيعات السنوية المخالفة، أو ما لا يتجاوز عشرة ملايين (١٠,٠٠٠,٠٠٠) ريال سعودي عند استحالة تقدير هذه المبيعات. وإضافة إلى ذلك، للهيئة العامة للمنافسة - في حالات تقدرها - فرض غرامة تصل إلى ثلاثة أضعاف المكاسب التي حققتها نتيجة المخالفة وطلب إيقاف أنشطة الشركة بشكل مؤقت أو دائم (جزئياً أو كلياً) وذلك في حال تكرار المخالفة. والجدير بالذكر أن صدور أمر نهائي وملزم ضد الشركة من قبل الجهات المختصة فيما يتعلق بمخالفة جوهرية لنظام المنافسة قد يؤدي إلى تعليق أو إلغاء ترخيص تشغيل مطاحن الدقيق الصادر من الهيئة العامة للأمن الغذائي لصالح الشركة.

ليس على الشركة أي عقوبات أو غرامات مالية قائمة من قبل الهيئة العامة للمنافسة.

إن وقوع أي من المخاطر المذكورة أعلاه، سيؤثر بصورة سلبية وجوهرياً على علاقات الشركة مع مورديها وعوائدها ووضعها المالي ونتائج عملياتها وتوقعاتها المستقبلية.

### ٥-٢-٢ المخاطر المتعلقة باللوائح التنظيمية والتصاريح والتراخيص والموافقات الضرورية لأعمال الشركة

يجب على الشركة الحصول والمحافظة على تصاريح وتراخيص ووافقات من عدد من الجهات الحكومية لتمكينها من القيام بأعمالها وأنشطتها التجارية. وتشمل هذه التصاريح والتراخيص والموافقات المتعلقة بتشغيل أعمال الشركة، على سبيل المثال لا الحصر، شهادات السجل التجاري للشركة الصادرة عن وزارة التجارة، ورخصة التشغيل الصادرة عن الهيئة العامة للأمن الغذائي، والتراخيص الصادرة عن الهيئة العامة للغذاء والدواء والسجلات لديها، وتصاريح الدفاع المدني، وشهادات العضوية لدى الغرف التجارية المعنية، وشهادات تسجيل العلامات التجارية، وشهادات التوطين والتأمينات الاجتماعية. علاوة على ذلك، يتعين على الشركة بصفتها شركة مصنعة للمواد الغذائية وعاملة على أراضي المملكة العربية السعودية الحصول على عدة تراخيص صادرة عن الهيئة العامة للأمن الغذائي وكذلك على تسجيلات لها لدى الهيئة العامة للأمن الغذائي نفسها، (للمزيد من المعلومات، يرجى مراجعة القسم ١٢-٤ «الوافقات والتراخيص والشهادات الحكومية الجوهرية») من هذه النشرة. إضافة إلى ذلك، يتعين على الشركة الحصول على تراخيص التصدير المعنية في حال رغبت في تصدير منتجاتها في المستقبل، كما تخضع الشركة لمراقبة وتقييم دوري تجريبه الهيئة العامة للأمن الغذائي.

وإن الشركة تخضع بصورة خاصة لشروط ترخيص تشغيل مطاحن الدقيق الصادر من الهيئة العامة للأمن الغذائي (للمزيد من المعلومات، يرجى مراجعة القسم ١٢-٤ «الوافقات والتراخيص والشهادات الحكومية الجوهرية») من هذه النشرة، حيث أن أي انتهاك جوهري لشروط الترخيص لم يصحح من قبل الشركة خلال (٣٠) ثلاثين يوماً من استلام إشعار خطي من الهيئة العامة للأمن الغذائي بذلك («فترة السماح») قد يؤدي إلى تعليق (لمدة أقصاها (٣) ثلاثة أشهر من نهاية فترة السماح) أو إلغاء الترخيص الرئيسي. على سبيل المثال لا الحصر، تُعد أي من الحالات التالية «انتهاكاً جوهرياً»:

- إخفاق الشركة في المحافظة على المرافق المستأجرة في حالة جيدة.
- عدم اجتياز اختبار جودة القمح أو الدقيق الذي يجري وفقاً لأنظمة الهيئة العامة للغذاء والدواء أو أثناء عملية تفتيش مجدولة أو تفتيش غير مجدولة يتم تنفيذها وفقاً لنظام مطاحن إنتاج الدقيق، إذا كان هذا القمح عند استيراده مطابقاً لمعايير الجودة المطلوبة وفقاً لنظام مطاحن إنتاج الدقيق أو أعلى منها.
- إن تصرفت الشركة، بأي شكل أو طريقة، في أي كمية من القمح المدعوم الذي توفره لها الهيئة العامة للأمن الغذائي دون موافقتها (بما في ذلك بيع الدقيق إلى عملاء غير موافق عليهم أو بكميات تزيد عن الكميات المخصصة لهم)، على ألا تمتنع الهيئة العامة للأمن الغذائي عن منح تلك الموافقة دون مبرر معقول أو تتأخر في ذلك بشكل غير معقول.

## جدول المحتويات &lt;

- أن يكون إنتاج الشركة من الدقيق المدعوم أقل من الطاقة الإنتاجية المستهدفة للدقيق المدعوم الخاصة بها بنسبة تزيد عن ١٠٪. على أن يحدث ذلك عمداً من قبل الشركة أو لظروف ضمن نطاق سيطرتها، ما لم يكن هذا الانخفاض ناتجاً عن صعوبات تقنية أو عمالية مؤقتة لا تؤثر سلباً على استهلاك الدقيق المدعوم في السوق السعودية لأكثر من أسبوع واحد.
- القيام بأي عمل يستلزم موافقة مسبقة من الهيئة العامة للأمن الغذائي دون الحصول قبل ذلك على الموافقة الضرورية.
- عدم الالتزام بالأنظمة واللوائح المعمول بها في المملكة فيما يخص البيئة والصحة والسلامة.
- عدم الالتزام بالأنظمة واللوائح المعمول بها في المملكة فيما يخص غسل الأموال ومكافحة الرشوة ومكافحة الفساد.

ولكي تتمكن الشركة من تشغيل قدراتها الإنتاجية داخل مرافقها، عليها الحصول على تصاريح وتراخيص وشهادات وموافقات أخرى من عدد من الجهات المعنية. ويشمل ذلك، تراخيص وزارة الشؤون البلدية والقروية والإسكان وتراخيص الهيئة العامة للأمن الغذائي وتصاريح الدفاع المدني، ورخص البناء وغيرها. فحينما يُخصّ رخصة البناء المتعلقة ببناء المصانع أو توسيعها، يجب الحصول على هذه الرخصة من قبل صاحب الأرض ذات الصلة المتمثل بالهيئة العامة للأمن الغذائي (يرجى مراجعة القسم ٢-١-٤) «المخاطر المتعلقة بعمود الإيجار وعدم تملك الأراضي التي تقع فيها مصانع الشركة». وعليه، فإن استخراج رخصة البناء لتوسيع مصنع الجبوم هو أمر خارج عن سيطرة الشركة. بالإضافة إلى ذلك، يتطلب الحصول على كل موافقة قيام الشركة بالوفاء بشروط معينة، ما يشتمل، في حالة تراخيص البلدية الخاصة بالمصانع، توافر رخص البناء التي عادةً ما يتم الحصول عليها وقت البناء. ولكن الشركة قد تواجه مشاكل أو عقبات في الحصول على أي موافقات حكومية، أو في الوفاء بالشروط المطلوبة للحصول على تلك الموافقات، أو في الالتزام بالأنظمة أو اللوائح أو السياسات الجديدة والتي قد تطبق من وقت لآخر في قطاعي الأغذية والأعلاف بوجه عام، أو التقيّد بالإجراءات المتعلقة بمنح الموافقات اللازمة.

يرجى مراجعة القسم ١٢-٤ «الموافقات والتراخيص والشهادات الحكومية الجوهرية» من هذه النشرة.

وتخضع معظم التراخيص الحالية للشركة لشروط قد يتم بموجبها تعليق تلك التراخيص أو إلغاؤها في حال لم تتقيد الشركة بتلك الشروط المحددة. فضلاً عن ذلك، لا تضمن الشركة أنها ستحصل على موافقة الجهة المعنية عند قيامها بطلب تجديد أي ترخيص أو تعديله. أمّا في حال موافقتها على التجديد، فقد تقوم هذه الجهة بفرض شروط جديدة من شأنها أن تؤثر سلباً على أداء الشركة.

وإذا أخفقت الشركة في الحصول على أي ترخيص ضروري لممارسة أعمالها أو لم تتمكن من تجديده، أو في حال انتهت صلاحية تراخيصها أو جرى تعليقها، أو إذا تم تجديد أي من تلك التراخيص بموجب شروط غير ملائمة للشركة، أو إذا تعذر على الشركة الحصول على تراخيص إضافية تلزمها في المستقبل، فسوف ينتج عن ذلك توقف الشركة عن ممارسة أعمالها كلياً أو جزئياً أو فرض غرامات مالية عليها من الجهات الحكومية السعودية المختصة، بما في ذلك فرض غرامات من الدفاع المدني قد تصل إلى ٢٠,٠٠٠ ريال سعودي، أو من وزارة الشؤون البلدية والقروية والإسكان قد تصل إلى ٥,٠٠٠ ريال سعودي عن كل موقع مخالف. بالإضافة إلى ذلك، قد تتعرض الشركة لعقوبات صادرة عن الهيئة العامة للأمن الغذائي والمركز الوطني للرقابة على الالتزام البيئي إذا لم تحصل على ترخيص أو تصريح بيئي، بما في ذلك غرامات تصل إلى ٢٠,٠٠٠,٠٠٠ ريال سعودي أو تعليق الترخيص أو التصريح لمدة لا تتجاوز ستة أشهر عن كل موقع مخالف أو إلغاء الترخيص أو التصريح. وسيؤدي ذلك إلى عرقلة عمليات الشركة أو تأخيرها، ويتسبب في تكبد الشركة تكاليف إضافية، مما سيؤثر بشكل سلبي وجوهري على أعمالها ونتائج عملياتها ووضعها المالي وتوقعاتها المستقبلية.

## ٦-٢-٢ المخاطر المتعلقة بالالتزام بالأنظمة واللوائح المتعلقة بالبيئة والصحة والسلامة

تخضع أنشطة الشركة لمجموعة واسعة من الأنظمة واللوائح المتعلقة بحماية البيئة. وتشتمل هذه الأنظمة على إدارة المبيدات والمخلفات الضارة والخضرة التي تحدثها، والحصول على تصاريح لاستخدام المياه والتخلص من النفايات السائلة، والموافقة على إجراء تقييمات للأثار البيئية. بالإضافة إلى ذلك، قد يؤدي تخزين ومعالجة بعض المنتجات، كالكيماويات الزراعية والمبيدات الأخرى، إلى خلق بيئة محفوفة بالمخاطر. كما قد تتعرض الشركة لعقوبات جنائية وإدارية وقد تضطر إلى تحمل التزامات تفرض عليها معالجة الأثار البيئية السلبية التي تنجم عن عملياتها، كما قد تضطر الشركة إلى تعويض الغير عمداً قد يلحق به من أضرار.

لقد سبق أن تكبدت الشركة نفقات رأسمالية وتشغيلية لكي تلتزم بهذه الأنظمة واللوائح، وسوف تتكبد المزيد منها من أجل هذا الغرض. إلا أن النفقات المتكبدة من أجل استمرار الشركة بالتزامها بهذه الأنظمة واللوائح قد تصبح باهظة الثمن في المستقبل، نظراً لاحتمال أن يجري اتخاذ تدابير تنظيمية غير متوقعة أو بسبب أي مستجدات أخرى، لا سيما عندما تزيد الأنظمة البيئية صرامة، كما يمكن أن يكون التوقيت حينها غير مؤاتٍ للشركة. وهذا ما قد يؤثر سلباً على توافر الأموال المخصصة للنفقات الرأسمالية والأغراض الأخرى. وقد يؤدي التقيّد بالأنظمة واللوائح البيئية الحالية أو الجديدة، وكذلك الالتزامات الواردة في الاتفاقات المبرمة مع الهيئات العامة، إلى زيادة التكاليف والنفقات. وبالتالي، يمكن أن يؤدي التقيّد بالأنظمة البيئية ومعالجة الأضرار البيئية إلى زيادة كبيرة في متطلبات رأس المال والتكاليف التشغيلية التي قد تؤثر بدورها وبطريقة سلبية على أعمال الشركة ونتائج عملياتها ووضعها المالي وتوقعاتها المستقبلية.

## ٧-٢-٢ المخاطر المتعلقة بالتغييرات في الأنظمة والسياسات الحكومية في المملكة العربية السعودية أو التغييرات في نطاق تطبيقها على الشركة

تخضع الشركة لمجموعة من الأنظمة واللوائح في المملكة، والتي تعمل عدد من الجهات الحكومية على تطبيقها وفقاً لسياسات الحكومة وتوجيهاتها. وسوف يتأثر الطلب على المنتجات المباعة من الشركة وأعمالها بشكل سلبي وجوهري نتيجة للتعديلات التي قد تطرأ على الأنظمة واللوائح والسياسات والتوجيهات الإدارية الحكومية أو تفسيراتها في المملكة، بما في ذلك تحديداً تلك المطبقة على قطاع المطاحن وقطاع المواد الغذائية والأعلاف في المملكة.

وتخضع الشركة وعملياتها لعدد من الأنظمة واللوائح التي ما زالت جديدة نسبياً، والتي لا يزال تفسيرها وتطبيقها مبهماً في بعض جوانبه. ولا يمكن ضمان أن التعديلات المستقبلية في الأنظمة أو اللوائح أو التغييرات في السياسات الحكومية في المملكة، بما في ذلك إصدار أنظمة جديدة وإدخال تغييرات على الأنظمة القائمة أو تفسيرها أو تنفيذها، سوف تكون مواتية للشركة، وعليه، تبدو الحماية القانونية المتاحة للشركة ولمساهميها غير واضحة في الوقت الحاضر.

وليس بمقدور الشركة توقع أية تغييرات في البيئة التنظيمية لأعمالها، ولذلك، فقد تخضع الشركة لغرامات وعقوبات، الأمر الذي سيؤثر بشكل جوهري وسلبى على أعمالها ونتائج عملياتها ووضعها المالي وتوقعاتها المستقبلية.

## ٨-٢-٢ المخاطر المتعلقة بمتطلبات التوطين ومتطلبات العمالة الأجنبية ومتطلبات نظام العمل الأخرى

تم اعتماد برنامجي التوطين ونطاقات بموجب القرار الوزاري رقم ٤٠٤٠ وتاريخ ١٢/١٠/١٤٢٢هـ (الموافق ١٠ سبتمبر ٢٠١١م)، حيث بدأت وزارة الموارد البشرية والتنمية الاجتماعية بتنفيذ برنامج نطاقات لتشجيع المؤسسات على التوطين. وبما أن الالتزام بمتطلبات التوطين يُعتبر مطلباً نظامياً بالمملكة، فإن جميع الشركات العاملة في المملكة، بما فيها الشركة، تلتزم بتوظيف نسبة معينة من الموظفين السعوديين ضمن العاملين لديها وبالمحافظة على هذه النسبة، علماً بأن نسب التوطين المطلوبة تتفاوت حسب كل من أنشطة الشركات والمهن بناءً على التوطين النوعي للمهن. وكما في ٢١ ديسمبر ٢٠٢٢م و ٣٠ يونيو ٢٠٢٢م، بلغت نسبة السعودة للشركة (وحدها) حوالي ٤٢٪ وبلغت نسبة السعودة لشركة حصاد العربية للتجارة حوالي ٢٥٪ كما في ٣٠ يونيو ٢٠٢٢م. وكما في تاريخ ٣٠ يونيو ٢٠٢٢م، تم تصنيف الشركة وفروعها ضمن النطاق البلاطيني، ويعني ذلك أن الشركة متقيدة بمتطلبات التوطين الحالية، ما يتيح لها الحصول على تأشيرات العمل ونقل الكفالة. وبناءً على التزام الشركة بالتوطين، فقد حصلت الشركة على شهادات بذلك من وزارة الموارد البشرية والتنمية الاجتماعية.

طبقاً لنظام العمل السعودي، لا يُسمح للعاملين الأجانب بالعمل لدى أي شركة في المملكة إلا إذا كانوا تحت كفالتها أو عن طريق برنامج أجير. وتوظف الشركة عدداً من العاملين غير السعوديين المكفولين من قبل شركات أخرى تُعنى بتوظيف القوى العاملة. وتبلغ رسوم نقل العمالة من شركة إلى شركة أخرى بين ٢,٠٠٠ و ٦,٠٠٠ ريال سعودي (وذلك حسب عدد المرات التي قام فيها العامل بنقل كفالته في الماضي). وللمزيد من المعلومات عن الموظفين، يرجى مراجعة القسم ٤-١٥ («الموظفون»). وتتمثل المخاطر المتعلقة بمتطلبات العمال غير السعوديين في فرض الغرامات أو العقوبات مثل إيقاف الأنظمة أو عمليات الاستقدام في وزارة الموارد البشرية والتنمية الاجتماعية في حال تمت مخالفة أنظمة الإقامة ونقل الكفالة وإشعارات أجير والإعارة ومهن الإقامة بما يؤثر بشكل سلبي على أعمال الشركة ونتائج عملياتها. وتشتمل العقوبات المفروضة على المنشآت المخالفة للنظام لأول مرة بإعارة عاملين أجانب تحت كفالتها للعمل لدى شركة أخرى، دون حصولهم على إشعار «أجير»، على غرامة قدرها ٢٥,٠٠٠ ريال سعودي عن كل عامل مخالف، وتزداد العقوبات في حال تكرار هذه المخالفة.

إضافة إلى ذلك، وطبقاً لنظام العمل السعودي، يجب على كل عامل غير سعودي أن يقوم بالوظيفة المثبتة في تصريح إقامته. وتشتمل العقوبات على المنشآت المخالفة لأول مرة والتي توظف عاملين لا تتوافق وظيفتهم الفعلية مع الوظائف المبينة في تصاريح إقامتهم، على غرامة قدرها ١٠,٠٠٠ ريال سعودي عن كل عامل مخالف، وتزداد تلك العقوبات في حال تكرار المخالفة.

وقد لا تستطيع الشركة الوفاء بالمتطلبات الحالية أو المعدلة الخاصة بالتوطين أو غير ذلك من أنظمة العمل الأخرى في المستقبل، كما لا تستطيع أن تضمن أن الحد الأدنى للأجور الذي يجب على الشركة التقيد به لن يرتفع مستقبلاً. في حال عدم الالتزام بمتطلبات التوطين أو المتطلبات المتعلقة بالعمالة الأجنبية، فستواجه الشركة عقوبات تفرضها الجهات الحكومية. بالإضافة إلى ذلك، قد لا تتمكن الشركة من توفير القوى العاملة المطلوبة وتوظيف العدد المطلوب من العاملين السعوديين أو الأجانب دون تكبد تكاليف إضافية، أو قد لا تتمكن من القيام بأي من ذلك على الإطلاق، مما قد يؤثر بشكل سلبي على أعمالها ونتائج عملياتها ووضعها المالي وتوقعاتها المستقبلية (للمزيد من المعلومات يرجى مراجعة القسم ٤-١٥ («استراتيجية السعودية»)).



## ٩-٢-٢ المخاطر المتعلقة بفرض رسوم إضافية أو ضرائب جديدة

تخضع الشركة في الوقت الراهن للزكاة الشرعية وضريبة القيمة المضافة، إلا أنه من الممكن أن تفرض الحكومة رسوماً أخرى أو ضرائب إضافية على الشركات في المستقبل. وفي حال تم فرض ضرائب أو رسوم جديدة على الشركات بخلاف تلك المطبقة حالياً، فقد يؤثر ذلك بشكل سلبي وجوهري على أعمال الشركة ووضعها المالي ونتائج عملياتها وتوقعاتها المستقبلية.

على سبيل المثال، فإن أي زيادة محتملة مستقبلاً في ضريبة القيمة المضافة قد تقلل من مستوى الطلب على منتجات الشركة أو تؤثر على ربحيتها، مما سيكون له أثر سلبي وجوهري على أعمالها ووضعها المالي ونتائج عملياتها وتوقعاتها المستقبلية.

## ١٠-٢-٢ المخاطر المتعلقة بضريبة القيمة المضافة

قامت الشركة بتقديم جميع إقراراتها لضريبة القيمة المضافة منذ بداية التسجيل في ٢٠١٨/١٠/٠١م وحتى ٢٠٢٣/٠٩/٣٠م ضمن المواعيد القانونية. كما قامت الشركة بسداد جميع مستحقات هيئة الزكاة والضريبة والجمارك في المواعيد القانونية.

لقد خضعت الشركة لعمليات مراجعة بخصوص ضريبة القيمة المضافة للسنوات المالية ٢٠١٨م و٢٠١٩م و٢٠٢٠م، وأصدرت بعد ذلك هيئة الزكاة والضريبة والجمارك الربوط النهائية في هذا الصدد ودفعت الشركة ضريبة القيمة المضافة الإضافية المستحقة عليها بمبلغ ٢٢٨,٨٢١ ريالاً سعودياً، بما فيها الغرامات ولا يوجد أي اعتراضات للشركة لدى الامانة العامة للجان الزكوية والضريبية.

يُعد تطبيق ضريبة القيمة المضافة أمراً جديداً نسبياً، وقد ترتب الشركة أخطاء أثناء تنفيذ المتطلبات التنظيمية، مما قد يؤدي إلى فرض عقوبات من قبل هيئة الزكاة والضريبة والجمارك وفقاً لنظام ضريبة القيمة المضافة، مما سيؤثر بشكل سلبي وجوهري على أعمال الشركة ونتائج عملياتها ومركزها المالي وتوقعاتها المستقبلية.

## ١١-٢-٢ المخاطر المتعلقة بالتراجع العام في أعداد المستهلكين أو مستوى إنفاق المستهلكين على أعمال الشركة

تعتمد إيرادات الشركة على مستوى مبيعات السلع والمنتجات إلى العملاء. ونتيجة لذلك، فإن نجاح الشركة يعد عرضة للمخاطر العامة المرتبطة بقطاعات البيع بالجملة والتجزئة ومبيعات قطاع الدقيق والأعلاف. ففي صناعة المواد الغذائية، تخضع هذه القطاعات لتغيرات سريعة وغير متوقعة أحياناً في سلوك المستهلكين، مما يؤثر على متطلبات العملاء، بما في ذلك زيادة الطلب على المنتجات الغذائية الصحية، وهو أمر يتأثر بالظروف الاقتصادية العامة، بما في ذلك مستويات الدخل المتاحة للإنفاق ومستويات الضرائب (بما في ذلك ضريبة القيمة المضافة، والتي تمت زيادتها من ٥٪ إلى ١٥٪ ابتداءً من ١ يوليو ٢٠٢٠م) وإنفاق المستهلكين (بما في ذلك الإنفاق الاختياري على المواد الغذائية والمنتجات الأخرى، بما في ذلك منتجات الدقيق) والثقة العامة في الاقتصاد والتغيرات في أذواق المستهلكين والتركيبة السكانية.

بالإضافة إلى ذلك، يعتمد نجاح أعمال الشركة على قدرتها على الاستمرار في تقديم مجموعة شاملة ومتكاملة من المنتجات، مع سرعة توقعها واستجابتها للتغيرات التي قد تطرأ على متطلبات المستهلكين واختياراتهم في وقت مناسب. هذا ويخضع قبول المستهلكين للمنتجات لعدد من العوامل التي تشمل الظروف الاقتصادية السائدة، والدخل المتاحة للإنفاق، ومختلف أنماط العيش العالمية، والسعر، وأوجه الاستخدام، والتقنية، والعديد من العوامل الأخرى. كما قد لا تلقى بعض البضائع التي تقدمها الشركة (ومن ذلك منتجات الدقيق) قبولاً واسعاً من جانب المستهلكين أو قد ينخفض الطلب عليها. ويعتمد نجاح عمليات الشركة على قدرتها المستمرة على اختيار المنتجات التي تلبى طلبات المستهلكين.

تؤثر التقلبات في العناصر الاقتصادية، بما في ذلك قدرة المستهلكين على الاقتراض، ومعدلات الفائدة، ومعدلات البطالة، ومستويات الرواتب، والضرائب، وتكاليف استهلاك المياه والكهرباء، وإلغاء الدعم الحكومي (سواء بشكل كامل أو جزئي)، على مستويات إنفاق المستهلكين وعلى الطلب على المنتجات التي توفرها الشركة. وفي حال لم تتمكن الشركة في التجاوب مع متغيرات السوق، فسوف يؤثر ذلك بشكل سلبي وجوهري على أعمال الشركة ونتائج عملياتها ووضعها المالي وتوقعاتها المستقبلية.

## ٣-٢ المخاطر المتعلقة بأسهم الطرح

### ١-٣-٢ المخاطر المتعلقة بالسيطرة الفعلية للمساهمين الكبار على مصالح الشركة والمساهمين الآخرين

بعد إتمام عملية الطرح، سوف يمتلك المساهمون الحاليون بصورة جماعية (بشكل مباشر أو غير مباشر) ما نسبته ٦٩٪ من الأسهم المصدرة، ولذلك، فسوف يكون بمقدور المساهمين الكبار التأثير على جميع الأمور والقرارات التي تتطلب موافقة المساهمين، بما في ذلك انتخاب أعضاء مجلس الإدارة، واعتماد العقود، وأنشطة الشركة الهامة وتوزيعات الأرباح، والتعديلات التي قد تطرأ على رأس مال الشركة ونظامها الأساسي.

وقد تختلف مصالح المساهمين الكبار عن مصالح المساهمين الآخرين بالشركة، كما قد يمنع المساهمون الكبار الشركة من اتخاذ قرارات أو إجراءات معينة قد تحمي مصالح المساهمين الآخرين بالشركة. وقد ينتج عن ذلك تأجيل أو تأخير أو منع لأيّ تغيير في مركز السيطرة أو في توزيع الأرباح، أو قد يثني الغير عن التقدّم بعروض لشراء أسهم الشركة، الأمر الذي سيكون له أثر سلبي على قيمة الأسهم.

وقد يتم استخدام تلك الصلاحيات بطريقة تؤثر بشكل سلبي وجوهري على أعمال الشركة ونتائج عملياتها ووضعها المالي وتوقعاتها المستقبلية

### ٢-٣-٢ المخاطر المتعلقة بعدم طرح الأسهم في سوق سابق

لم يتم طرح أو تداول أسهم الشركة سابقاً في سوق للأسهم، ولا يوجد ضمان بوجود أو استمرار وجود سوق نشط يتمتع بالسيولة للأسهم بعد الطرح. وفي حال عدم تطوير وإبقاء سوق نشط يتمتع بالسيولة للأسهم، فسيكون لذلك تأثير سلبي على سعر الأسهم، وهو ما قد يؤثر سلباً وجوهرياً على العائدات المتوقعة للمكتبتين، أو يؤدي إلى خسارة كامل استثماراتهم في الشركة أو جزء منها.

### ٣-٣-٢ المخاطر المتعلقة بعمليات البيع والعرض المستقبلية

إن بيع عدد كبير من الأسهم في السوق المالية بعد إتمام عملية الطرح أو وجود تصور بحدوث مثل ذلك البيع سيؤثر سلباً على السعر السوقي للأسهم.

بعد إتمام عملية الطرح بنجاح، لا يحق لكبار المساهمين التصرف في أي من أسهمهم دون الحصول على موافقة الهيئة العامة للأمن الغذائي وهيئة السوق المالية. بالإضافة إلى ذلك، وبعد الطرح، يجب على المساهمين الحاليين الحفاظ على نسبة ملكية لا تقل عن ٥١٪ من كامل أسهمهم في الشركة (بشكل مباشر أو غير مباشر) طوال مدة سريان وثيقة التمويل بين الشركة ومصرف الإنماء (للمزيد من المعلومات، يرجى مراجعة القسم ١٢-٨ «التسهيلات الائتمانية والقروض») من هذه النشرة. مع مراعاة الحصول على أي موافقات مطلوبة من الجهات الحكومية المعنية الأخرى. وقد يترتب على بيع عدد كبير من الأسهم من جانب أولئك المساهمين، أثر سلبي على سوق الأسهم، مما قد ينتج عنه انخفاض السعر السوقي للأسهم.

ولا تعتزم الشركة في الوقت الراهن إصدار أسهم إضافية بعد نهاية الطرح. وفي حال قررت الشركة زيادة رأس مالها الإضافي من خلال إصدار أسهم جديدة، فسيؤدي إصدار الأسهم الجديدة إلى خفض قيمتها والتقليل من نسبة ملكية المساهمين في الشركة إذا لم يكتتبوا في أسهم جديدة في ذلك الوقت. وسيكون لأي من العوامل المبينة أعلاه أثر سلبي وجوهري على العائدات المرتقبة للمساهمين، كما يجوز أن تؤدي إلى خسارة استثماراتهم في الشركة سواء بصورة كلية أو جزئية.

### ٤-٣-٢ المخاطر المتعلقة بالتقلبات في السعر السوقي للأسهم

لقد تم تحديد سعر الطرح بناءً على عدة عوامل، منها الأداء السابق للشركة، والتوقعات المستقبلية لأعمال الشركة، والقطاع الذي تعمل فيه، والأسواق التي تتنافس فيها، والتقييم لإدارة الشركة وعملياتها ونتائجها المالية. وقد لا يكون سعر الطرح مساوياً لسعر تداول الأسهم بعد إتمام الطرح، وقد يتعدى على المستثمرين إعادة بيع أسهم الطرح بسعر الطرح أو بسعر أعلى، أو قد يتعذر عليهم بيع الأسهم إطلاقاً.

وبوجه عام، يتعرض سوق الأسهم، من وقت لآخر، لتقلبات شديدة في السعر والحجم، وقد تؤدي تقلبات السوق تلك إلى تغيرات كبيرة في سعر الأسهم، مما قد يتسبب في تراجع قيمة الأسهم، مع زيادة في تقلب الأسعار إذا انخفض حجم التداول. وقد يتأثر سعر الأسهم سلباً بسبب عدة عوامل، بما في ذلك على سبيل المثال، أداء الشركة، ونتائج عملياتها المتوقعة، وترك الموظفين الرئيسيين لمناصبهم، والتغيرات في تقديرات أو توقعات الأرباح، والتغيرات في استراتيجية الأعمال، وظروف السوق الخاصة بقطاع الشركة، والوضع العام لاقتصاد المملكة، وأي تغيرات في الأنظمة واللوائح، والأعمال الإرهابية، وأعمال الحروب أو فترات الاضطرابات المدنية واسعة النطاق، والكوارث الطبيعية، والأحداث المأساوية، وتقلبات الأسعار في سوق الأسهم. وسيؤدي حدوث أي من تلك المخاطر أو العوامل الأخرى إلى أثر جوهري وسلبي على المردودات المتوقعة للمكتبتين، أو قد ينتج عن ذلك خسارة كامل أو جزء من استثماراتهم في الشركة.



## ٥-٣-٢ المخاطر المتعلقة بقدرة الشركة على توزيع الأرباح

سوف يعتمد توزيع الأرباح في المستقبل على عدة عوامل، من بينها على سبيل المثال لا الحصر، الأرباح المستقبلية، والظروف المالية، والتدفقات النقدية، ومتطلبات رأس المال العامل، والمصاريف الرأسمالية، واحتياطات الشركة القابلة للتوزيع. بالإضافة إلى عوامل أخرى، فقد يتعذر على الشركة دفع أرباح الأسهم، وقد لا يوصي أعضاء مجلس الإدارة بدفع أرباح الأسهم، وقد لا يوافق المساهمون على دفع تلك الأرباح. إضافةً إلى ذلك، فقد يكون محظوراً على الشركة، بموجب الأحكام الواردة في اتفاقيات التمويل والتسهيلات الائتمانية المبرمة مع الجهات الممولة والتي يستلزم بعضها الحصول على موافقة خطية من الجهة الممولة قبل دفع توزيعات أي أرباح على المساهمين. وقد تتكبد الشركة مصاريف أو التزامات قد تضطر إليها لتخفيض المبلغ المتاح لتوزيع الأرباح أو تلغيه من الأساس. وإذا لم تقم الشركة بدفع أرباح الأسهم، فقد لا يتلقى المساهمون أي عائد على استثمارهم في الأسهم ما لم يقوموا ببيع الأسهم بسعر أعلى من سعر السهم في وقت الشراء. وهو ما سيكون له أثر سلبي وجوهري على العائدات المتوقعة للمكتسبين. (للمزيد من المعلومات حول سياسة توزيع الأرباح الخاصة بالشركة، يرجى مراجعة القسم ٧- «سياسة توزيع الأرباح» من هذه النشرة).

## ٦-٣-٢ المخاطر المتعلقة بعدم نشر البحوث أو نشر بحوث سلبية عن الشركة

ستتأثر أسهم الشركة بعد الإدراج بالبحوث والتقارير التي ينشرها محللو الأبحاث حول الشركة أو القطاع الذي تعمل فيه. وإذا توقف واحد أو أكثر من المحللين عن تغطية الشركة أو لم يتم نشر تقارير منتظمة عن الشركة، فمن الممكن أن تفقد الشركة مكانتها وظهرها في السوق المالية (تداول)، مما قد يؤدي بدوره إلى انخفاض سعر سهمها أو حجم تداولها. علاوة على ذلك، إذا كانت نتائج تشغيل الشركة لا تلبى توقعات المستثمرين، قد يقوم واحد أو أكثر من المحللين الذين يغطون المصدر بتغيير توصياتهم بشأن الشركة، وقد ينخفض سعر سهمها تبعاً لذلك.

### ٣- معلومات حول السوق والقطاع

تم الحصول على البيانات والمعلومات الواردة في هذا القسم من تقرير دراسة السوق المعد من قبل مستشار دراسة السوق شركة يورومونيتور إنترناشيونال المحدودة («مستشار دراسة السوق») بتاريخ نوفمبر ٢٠٢٢م لصالح الشركة.

وقد تأسست شركة يورومونيتور إنترناشيونال المحدودة عام ١٩٧٢م في لندن، بريطانيا، وهي تقدم الخدمات الاستراتيجية وتجري أبحاثاً للسوق (للمزيد من المعلومات حول شركة يورومونيتور إنترناشيونال المحدودة، الرجاء زيارة موقع مستشار دراسة السوق [www.euromonitor.com/saudi-arabia](http://www.euromonitor.com/saudi-arabia)).

وقام مستشار دراسة السوق بإعداد تقرير الدراسة باستقلالية وموضوعية، وقد حرص على التأكد من دقة التقرير واكتماله. وتم إجراء البحوث بمنظور شامل للقطاع، وقد لا يعكس ذلك بالضرورة أداء الشركات الفردية في القطاع.

ويعتقد أعضاء مجلس الإدارة بأن المعلومات والبيانات الخاصة بدراسة السوق الواردة في هذه النشرة والتي تم الحصول عليها من مصادر أخرى، بما في ذلك المعلومات التي تم الحصول عليها من مستشار دراسة السوق، هي معلومات وبيانات يمكن الاعتماد عليها. إلا أنه لم يتم التحقق من هذه المعلومات بشكل مستقل من قبل الشركة ولا من قبل أعضاء مجلس إدارتها أو مستشاريها أو المساهمين البائعين، وبالتالي لا يتحمل أي من هؤلاء الأطراف أي مسؤولية عن دقة أو اكتمال أي من هذه المعلومات.

وتجدر الإشارة إلى أن مستشار دراسة السوق لا يملك هو ولا مساهموه أو أعضاء مجلس إدارته ولا أقاربهم أي حصة أو مصلحة من أي نوع في الشركة أو في شركتها التابعة، وقد أعطى مستشار دراسة السوق موافقته الخطية على استخدام بيانات وأبحاث السوق بالشكل والطريقة الواردة في هذه النشرة، ولم تسحب تلك الموافقة كما في تاريخ النشرة.

### ٣-١ لمحة عامة عن الاقتصاد الكلي والتركيب السكانية

#### ٣-١-١ لمحة عامة عن الاقتصاد الكلي

**أسهمت عدة عوامل في تعزيز الأداء الاقتصادي الإيجابي الذي حققته المملكة خلال فترة المراجعة، وفي مقدمتها التنوع الاقتصادي غير النفطي وخطط ترشيد الإنفاق الحكومي جانب الإصلاحات والبرامج الاقتصادية.**

بلغ الناتج المحلي الإجمالي الإسمي الذي حققه الاقتصاد السعودي ٤,٢ تريليون ريال سعودي في عام ٢٠٢٢م، حيث سجل معدل نمو سنوي مركب بلغ ٧,٠٪ من ٢٠١٨م إلى ٢٠٢٢م،<sup>٤</sup> علماً أن هذا النمو جاء نتيجةً لرؤية السعودية ٢٠٣٠ التي تدعم جهود التنوع الاقتصادي وتطوير البنية التحتية والاستثمارات. ورغم التراجع الذي شهدته سنة ٢٠٢٠م نتيجةً لجائحة كوفيد-١٩، إلا أن الاقتصاد السعودي انتعش بقوة وسجل نمواً قدره ٨,٧٪ في ٢٠٢٢م، مدفوعاً بجهود صندوق الاستثمارات العامة وحزم التحفيز الاقتصادي. فقد منحت رؤية السعودية ٢٠٣٠ الأولوية لإصلاحات المالية العامة، وتنوع الصادرات، ودعم الاستثمارات في قطاع السياحة، والرعاية الصحية، والتعليم، والتقنية. وكان هدفها زيادة الصادرات غير النفطية بحيث يقفز الناتج المحلي الإجمالي غير النفطي من ١٤٪ في ٢٠١٩م إلى ٥٠٪ بحلول العام ٢٠٣٠م، وهنا ثمة عامل حاسم يتلخص في توسيع التركيز على قطاعات السياحة والرعاية الصحية والتعليم والتقنية وغيرها ودعم الاستثمارات فيها. يشار إلى انتعاش قطاعي السياحة والترفيه في مرحلة ما بعد الجائحة، حيث تسعى طموحات المملكة السياحية إلى استقطاب ١٠٠ مليون زائر سنوياً بحلول العام ٢٠٣٠م.<sup>٥</sup> كما أن جهود رفع الناتج المحلي الإجمالي غير النفطي وتوسيع السياحة والترفيه ستفيد على الأرجح قطاع الأغذية والمشروبات على مختلف الأصعدة كتجارة الجملة والتجزئة والمطاعم والفنادق.

وقد أدى تنوع المشهد السياحي في المملكة والنمو الفاعل الذي تحققه السياحة إلى بلورة قطاعات التجزئة والخدمات الغذائية الاستهلاكية لتعكس تعدد الثقافات، حيث تزدهر المطاعم العالمية وسلاسل الفنادق الدولية وتجارب المأكولات على الطراز الغربي. وأدت عدة عوامل أخرى إلى تحفيز النمو الاقتصادي، من بينها الاستثمارات في البنية التحتية والإسكان، وهذا يشمل مشاريع، على سبيل المثال لا الحصر، مدينة نيوم<sup>٦</sup> العملاقة بتكلفة ٥٠٠ مليار دولار أمريكي، وتوسيع شبكة الطرق والبنية التحتية الطرقية في إطار مشروع أمالاً<sup>٧</sup>، إلى جانب التوسع العقاري الذي تحققه العديد من شركات الإنشاء ذات الحضور الراسخ والمسؤولة عن مشاريع مثل مشروع بوابة الدرعية. وقد أدت هذه الجهود إلى ارتفاع العائدات الحكومية الإجمالية بمعدل ٢٧,٨٪ في عام ٢٠٢٢م لتصل إلى ١,٢٣٤ مليار ريال سعودي (٣١٨ مليار دولار أمريكي) في عام ٢٠٢٢م. تجدر الإشارة إلى أن إسهام العائدات غير النفطية في إجمالي عائدات بلغ ٣١,٨٪ في عام ٢٠٢٢م.<sup>٨</sup>

٤ تقديرات قاعدة بيانات يورومونيتور بأسبورت المرتكزة على إحصائيات رسمية ومصادر منشورة.

٥ المصدر السابق.

٦ جلف بنزس (٢٠٢٢م). بين التاريخ العريق والرفاهية العصرية... عروض المملكة العربية السعودية السياحية تواصل توسعها.

٧ إيكونومي ميدل إيست (٢٠٢٢م). التقدم المحرز في ٢٠٢٢ في أعمال البناء لمشاريع مدينة نيوم.

٨ أمالاً (٢٠٢٢م). أمالاً تحتفل بإنجاز تاريخي.. توقيع عقود تزيد قيمتها عن ٦,٦٢ مليار ريال سعودي.

٩ رؤى وتقديرات يورومونيتور المرتكزة على إحصائيات رسمية ومصادر منشورة.

## الاستثمارات الأجنبية المباشرة وجهود الخصخصة في المملكة العربية السعودية تنعكس في المدى المتوسط والطويل على شكل فرص وفيرة وتأتي الجهات الفاعلة في القطاع الخاص، وهذا يشمل الخدمات الغذائية وإنتاج الأغذية.

تسعى الإصلاحات الهيكلية في المملكة، والتي تأتي في إطار ١١ برنامجاً لتحقيق رؤية السعودية ٢٠٣٠، إلى تعزيز مشاركة القطاع الخاص والارتقاء بشركات القطاعين العام والخاص، وفي الوقت ذاته تنفيذ التغييرات على صعيد السياسات بهدف استقطاب الاستثمارات الأجنبية. ويتلخص الهدف من هذا في رفع حصة الاستثمارات الأجنبية المباشرة إلى ٥,٧% من الناتج المحلي الإجمالي<sup>١١</sup> ورفع حصة القطاع الخاص إلى ٦٥% بحلول عام ٢٠٣٠م، وكل هذا بفضل أكثر من ٣٠٠ مبادرة وقانوناً تنظيمياً صدرت لتسهيل هذا التحول. وقد أسفرت هذه الجهود عن نمو إجمالي الاستثمارات الأجنبية في المملكة بمعدل ٢% في عام ٢٠٢٢م لتصل إلى ٢,٤ تريليون ريال سعودي (٦٤٠ مليار دولار أمريكي)، من ضمنها استثمارات أجنبية مباشرة بقيمة تريليون ريال سعودي (٢٦٩ مليار دولار أمريكي) خلال السنة المالية ٢٠٢٢م، أي ما يمثل ٤٢% من إجمالي التدفقات الأجنبية الواردة إلى المملكة<sup>١٢</sup>. وقد افتتحت المملكة في إطار هذه الإستراتيجية أربع مناطق صناعية تسمح بتنفيذ أنشطة اقتصادية معينة كالاستثمار والتجارة والتوظيف، وذلك من أجل إعطاء دفعة للنمو الاقتصادي<sup>١٣</sup>.

## طموحات الأمن الغذائي، مدعومةً بجهود الخصخصة المتواصلة التي تبذلها المملكة، التي تعزز النمو في قطاع إنتاج وتصنيع الأغذية.

امتدت جهود الخصخصة التي تبذلها المملكة العربية السعودية لتشمل قطاعات جديدة على طول سلسلة الإمداد الغذائي في المملكة، مما يعكس التزامها بالأمن الغذائي، علماً أنها تأثرت إلى حد ما بالاضطرابات التي تسببت بها جائحة كوفيد-١٩. يشار إلى أن هذه الجهود بدأت بخصخصة أربع مطاحن للذبيق كانت في الأساس مجموعة حكومية تدرج ضمنها شركات المطاحن الأولى والثانية والثالثة (حالياً شركة المطاحن الحديثة) والرابعة. ثم امتدت هذه الجهود لتشمل مبادرات أوسع من قبيل خطة الأمن الغذائي (٢٠٢٢م)<sup>١٤</sup> التي تبلغ قيمتها ١٠ مليارات دولار أمريكي (٣٧,٥ مليار ريال سعودي). كما يمكن رؤية التقدم الذي تحققه المملكة بخطى ثابتة على طريق الاكتفاء الذاتي بالنظر إلى الاستثمارات التي تضخها في تقنيات مثل الزراعة العمودية، وخطة بقيمة مليار دولار أمريكي (٣,٧٥ مليار ريال سعودي) لإنشاء دفيئات زراعية، ودعم دور صندوق التنمية الزراعية<sup>١٥</sup> ومنشآت إضافية لتخزين ٣,٥ ملايين طن من الحبوب.

من جانبٍ آخر، فإن الشركة السعودية للاستثمار الزراعي والإنتاج الحيواني «سالك» تتكفل بإمدادات المملكة من القمح، معتمدةً على بناء شركات عالمية وسط المخاوف الجيوسياسية في وسط وشرق أوروبا. وكانت سالك قد نجحت بحلول نهاية ٢٠٢٢م في تلبية أكثر من ٢٠% من احتياجات المملكة من القمح، بما يقدر بنحو ٧٢٠,٠٠٠ طن من حبوب القمح في ٢٠٢٢م، في إطار عقود مباشرة وغير مباشرة<sup>١٦</sup>. كما أسهمت سالك في توسيع التحالفات وعمليات الاستحواذ العالمية لتتبع مصادر القمح، وذلك في إطار برنامج الاستثمار السعودي الخارجي الذي يندرج ضمن إستراتيجية الأمن الغذائي الوطنية. بدورها أدت إمدادات القمح الكافية إلى تحفيز الاستثمارات في شركات تصنيع الأغذية المحلية. كما تهدف المملكة إلى استقطاب استثمارات بقيمة ٢٠ مليار دولار أمريكي (٧٥ مليار ريال سعودي) بحلول عام ٢٠٣٥م في قطاعات الألبان والمخابز والحلويات والمشروبات<sup>١٧</sup>، مما يعود بالفائدة بشكل غير مباشر على الشركات المنخرطة في توريد القمح ومعالجته.

## اقتصاد المملكة مهياً لتحقيق انتعاش قوي بفضل استمرار تأثيرات التنوع الاقتصادي والاستقرار الاجتماعي والخصخصة والتحول الوطني على الصعيدين الاقتصادي والصناعي.

رغم تقلبات أسعار النفط والنزاع الروسي الأوكراني، إلا أن التنوع الاقتصادي وبرامج التوظيف والارتقاء بالقطاع الخاص تمثل مجموعة من العوامل التي تعد بالاستقرار على المدى الطويل، وهذا يشمل مساعي رؤية السعودية ٢٠٣٠ لخلق أكثر من مليوني وظيفة جديدة بين عامي ٢٠٢١م و٢٠٢٢م<sup>١٨</sup>. ويرجح أن تؤدي استثمارات الأمن الغذائي وجهود خصخصة القطاع إلى دعم الصادرات وتنويع الاقتصاد وتعزيز الاستهلاك المحلي للأغذية التي تتميز بأسعارها التنافسية، لا سيما منتجات القمح.

١٠ رؤية السعودية ٢٠٣٠ (الأهداف والمستهدفات).

١١ وزارة المالية (٢٠٢٢م). بيان ميزانية السنة المالية ٢٠٢٣.

١٢ عرب نيوز (٢٠٢٢م). الاستثمارات الأجنبية في المملكة العربية السعودية تنمو بمعدل ٢% لتصل إلى ٦٤٠ مليار دولار أمريكي في ٢٠٢٢م

١٣ جلف بزنس (٢٠٢٢م). المملكة العربية السعودية تفتح أربع مناطق اقتصادية جديدة لدفع الاستثمارات.

١٤ عرب نيوز (٢٠٢٢م). وزير: المملكة العربية السعودية تطلق خطة بقيمة ١٠ مليارات دولار للأمن الغذائي

١٥ صندوق التنمية الزراعية (٢٠٢٢م) - (adf.gov.sa/ar)

١٦ عرب نيوز (٢٠٢٢م). سالك تلي ٣٠% من الطلب على القمح في المملكة العربية السعودية

١٧ العربية (٢٠٢٢م). السعودية تستهدف استثمارات بقيمة ٢٠ مليار دولار أمريكي في القطاع الغذائي وتوسع إلى مضاعفة الصادرات

١٨ ناشيونال نيوز (٢٠٢١م). المملكة العربية السعودية تخلق ٥٥٥,٠٠٠ فرصة عمل جديدة في ظل جهودها لتنفيذ خطط رؤية السعودية ٢٠٣٠.

**الجدول (١٠٣): مؤشرات الاقتصاد الكلي الرئيسية في المملكة العربية، ٢٠١٨م - ٢٠٣٠م**

الفترة	نوع البيانات	٢٠١٨م	٢٠١٩م	٢٠٢٠م	٢٠٢١م	٢٠٢٢م	٢٠٣٠م	معدل النمو السنوي المركب ٢٠١٨م - ٢٠٢٢م	معدل النمو السنوي المركب ٢٠٢٢م - ٢٠٣٠م
الناتج المحلي الإجمالي الإسمي	تريليون ريال سعودي	٣,١٧	٣,١٤	٢,٧٥	٣,٢٦	٤,١٦	٥,٢٢	%٧,٠	%٢,٩
نصيب الفرد من الناتج المحلي الإجمالي الإسمي	ريال سعودي	١٠٥,١٣٥	١٠٤,٥٩٨	٨٧,٢٦٨	١٠٥,٨٠٧	١٢٩,١٥٤	١٣٢,١٧٣	%٥,٣	%٠,٤
الناتج المحلي الإجمالي الحقيقي*	تريليون ريال سعودي	٢,٧٣	٢,٧٥	٢,٦٣	٢,٧٤	٢,٩٧	٣,٧٤	%٢,٢	%٢,٩
النمو الفعلي للناتج المحلي الإجمالي	%	٢,٨	٠,٨	(٤,٣)	٣,٩	٨,٧	٢,٦	-	-
إجمالي العائدات الحكومية	مليار ريال سعودي	٩٠٦	٩٢٧	٧٨٢	٩٦٥	١,٢٣٤	-	%٨,٠	-
العائدات النفطية	مليار ريال سعودي	٦١١	٥٩٤	٤١٣	٥٦٢	٨٤٢	-	%٨,٣	-
العائدات غير النفطية	مليار ريال سعودي	٢٩٤	٣٣٢	٣٦٩	٤٠٣	٣٩٢	-	%٧,٤	-
إجمالي الإنفاق الحكومي	مليار ريال سعودي	١,٠٧٩	١,٠٥٩	١,٠٧٦	١,٠٣٩	١,١٢٢	-	%١,٢	-
نصيب الفرد من الدخل المتاح للإنفاق	ريال سعودي	٣٩,٧٠٩	٤٢,٠٣٧	٣٨,٤٦٣	٤٤,١٧٨	٤٥,٩٥٤	٦٦,١٧٣	%٣,٧	%٤,٧
التضخم	%	٢,٥	٢,١	٣,٤	٣,١	٢,٥	٢,٠	-	-
إجمالي الإنفاق الاستهلاكي	مليار ريال سعودي	١,٢٤٧,٩	١,٣١٧,٧	١,٢٦٧,٥	١,٤٣٦,٦	١,٥٤٠,٤	٢,٢٨٩,٩	%٥,٤	%٥,١
الإنفاق الاستهلاكي للفرد الواحد	ريال سعودي	٤١,٣٢٧	٤٣,٨٣٢	٤٠,١٧٠	٤٦,٦٦٨	٤٧,٨٧٧	٥٨,٤١٥	%٣,٧	%١,٠
الإنفاق الاستهلاكي على الأغذية	مليون ريال سعودي	٢٣٠,٥٤٧	٢٤٣,١٧٩	٢٣٥,٣٥٨	٢٦٧,٤٣٢	٢٨٥,١٢٥	٣٤٩,٩٧٣	%٥,٥	%١,٥
الإنفاق الاستهلاكي على الخبز والحبوب	مليون ريال سعودي	٢٨,٠٩٧	٢٩,٠٤٣	٢٨,٢٤٠	٣٢,٣٩٦	٣٥,٠٧٢	٥٣,٤٢٤	%٥,٧	%٥,٤
عدد منافذ الخدمات الغذائية الاستهلاكية	وحدة/منفذ	٣٥,٧١٨	٣٦,٨٠٥	٣٥,٥٩٣	٣٣,٩٩٩	٣٤,٠٩٩	-	(%١,٢)	-
مبيعات منافذ الخدمات الغذائية	مليون ريال سعودي	٧٩,٧٧٠	٨٢,٩١٦	٥٢,٧٦١	٦٠,٦٣٣	٦٦,٢٩٦	-	(%٤,٥)	-
عدد معاملات منافذ الخدمات الغذائية	مليون	٢,٦٠٢	٢,٦٩٧	١,٥٤٠	١,٨٤٢	١,٩٤٦	-	(%٧,٠)	-

المصدر: تقديرات يورومونيتر المرتكزة على بيانات الأمم المتحدة، والبنك الدولي، وصندوق النقد الدولي، والهيئة العامة للإحصاء، ووزارة التعليم، ووزارة الصحة، والبنك المركزي السعودي، وقاعدة بيانات الاقتصادات والمستهلكين التابعة ليورومونيتر.

ملاحظة: \* يحسب الناتج المحلي الإجمالي الحقيقي على أساس سنة مرجعية هي ٢٠١٠م، وتقوم بيانات ٢٠٢٢م و٢٠٢٣م على توقعات يورومونيتر.

## ٢٠١٣-٢٠٢٢ الديناميكيات السكانية

## كانت الزيادة السكانية في المملكة تعتمد تاريخياً على زيادة عدد السكان السعوديين، ومن المتوقع أن يرتبط التوسع السكاني بزيادة الطلب على التنوع في بيئة الخدمات الغذائية الاستهلاكية.

وصل تعداد سكان المملكة إلى ٣٢,٢ مليون نسمة في عام ٢٠٢٢م، أي بزيادة سنوية قدرها ١,٦٪ من ٢٠١٨م حتى ٢٠٢٢م.<sup>١٩</sup> وارتكز هذا النمو على عدد من العوامل منها الزيادة الطبيعية وعودة الوافدين الذين جذبهم التحرر الاقتصادي والاستثمارات الأجنبية، بعد أن كانوا قد غادروا المملكة لأسباب مرتبطة بكوفيد-١٩ في الفترة من ٢٠٢١م - ٢٠٢٢م. وقفز مجدداً عدد السكان غير السعوديين بمعدل ٧,٩٪ بين عامي ٢٠٢١م - ٢٠٢٢م، بعد أن كان قد انخفض بمعدل ٨,٦٪ بين عامي ٢٠٢٠م - ٢٠٢١م. ويتوقع أن يحفز هذا التحول السكاني الطلب على مختلف خدمات الترفيه في الهواء الطلق والخدمات الغذائية الاستهلاكية كالوجبات الجاهزة للأكل ومنتجات القمح. وقد شهدت المملكة تدفق أعداد كبيرة من الوافدين في ظل الاستثمارات الهامة على صعيد المشاريع العملاقة التي تشمل على سبيل المثال لا الحصر نيوم و «ذا لاين»، إلى جانب الجهود الساعية إلى افتتاح مقرات محلية في المملكة<sup>٢٠</sup>. ويرجح أن تؤدي هذه العوامل إلى نمو قوي في عدد السكان الذي يتوقع أن يصل إلى ٣٩,٢ مليون نسمة بحلول عام ٢٠٣٠م، أي بمعدل نمو سنوي مركب قدره ٢,٥٪ في الفترة من ٢٠٢٢م - ٢٠٣٠م.<sup>٢١</sup>

## الطلب على الخدمات المنزلية والاستهلاك خارج المنزل يكتسب زخماً بفضل النمو السكاني في المملكة، مدعوماً بتزايد انخراط النساء السعوديات في سوق العمل.

تتميز المملكة بارتفاع عدد سكانها النشطين اقتصادياً مقارنةً بغيرها من البلدان، حيث أن ٦٣,٤٪ من مجموع سكانها بعمر ١٥ إلى ٤٩ سنة وفقاً لبيانات ٢٠٢٢م.<sup>٢٢</sup> ويمنع التحول الاقتصادي الذي تشهده المملكة الأولية لخلق فرص العمل وبناء قدرات جيل الشباب والنساء اعتماداً على العديد من المبادرات مثل دروب وتمهير وقيادات. هذا ويربط برنامج التوطين مسألة توظيف القوى العاملة بخصخصة الشركات، مما أدى إلى توظيف أكثر من ٢,٢ مليون سعودي وسعودية (ما يقدر بنحو ١,٣٤ مليون رجل و ٨٩٠,٠ مليون امرأة) في القطاع الخاص بحسب بيانات الربع الثاني من عام ٢٠٢٢م، في حين يعمل حوالي ٣٦,٥٪ من المواطنين السعوديين في القطاع العام (ما يقدر بنحو ١,٦٣ مليون)<sup>٢٣</sup>. وهذا الأمر دعم بقوة توسع الطبقة الوسطى<sup>٢٤</sup> فأصبحت تمثل ٢٩,٢٪ من الأسر المعيشية<sup>٢٥</sup>. كما أن تحفيز توظيف النساء وسنّ تشريعات داعمة في هذا الشأن ضاعف عدد النساء العاملات لتصل نسبتهنّ إلى ٣٥٪ بحلول الربع الثاني من عام ٢٠٢٢م<sup>٢٦</sup>، الأمر الذي دعم توجهات استهلاك الطعام خارج المنزل وعزز الإنفاق الاستهلاكي على الأغذية والمشروبات، ولا سيما المنتجات الجاهزة للأكل. يشار إلى أن زيادة تعداد الجيل الشاب، إلى جانب التوسع العمراني/الحضري وتوظيف النساء، هي عوامل ستسهم في استمرارية الطلب على السلع الأساسية كالخبز ومنتجات القمح.

هذا وقد أدت زيادة ضريبة القيمة المضافة في المملكة إلى ١٥٪ في يوليو ٢٠٢٠م، إلى جانب إجراءات اقتصادية أخرى، إلى تحقيق معدل نمو سنوي مركب قدره ٥,٤٪ في الإنفاق الاستهلاكي الذي وصل إلى ١,٥ تريليون ريال سعودي في عام ٢٠٢٢م<sup>٢٧</sup>. من جهة أخرى، حافظ التضخم على مستوى متدنٍ ووصل نصيب الفرد من الدخل للإنفاق إلى ٤٥,٩٥٤ ريال سعودي في عام ٢٠٢٢م<sup>٢٨</sup>. وزاد الطلب على الأغذية والمشروبات مدفوعاً بالجيل الشاب من سكان المدن. ويرجح أن يستمر هذا التوجه، حيث يتوقع أن يصل نصيب الفرد من الدخل للإنفاق إلى ٦٦,١٧٣ ريال سعودي بحلول عام ٢٠٣٠م محققاً معدل نمو سنوي مركب قدره ٤,٧٪<sup>٢٩</sup>.

## تتجاوز جهود المملكة على صعيد التحوّل العمراني والارتقاء بالبنية التحتية التي تدعم توسع قطاع الأغذية والمشروبات والتجزئة، مدن الفئة الأولى لتشمل المناطق النائية وغير المخدّمة ذات إمكانيات هائلة.

وصل تعداد سكان المدن في المملكة إلى ٢٧,٢ مليون نسمة (أي ٨٤,٧٪ من إجمالي السكان) في عام ٢٠٢٢م، أي أنه زاد بمعدل سنوي قدره ١,٩٪ عما كان عليه في ٢٠١٨م،<sup>٣٠</sup> علماً أن هذا النمو جاء مدفوعاً برؤية السعودية ٢٠٣٠ والنمو الإجمالي للسكان. يشار إلى أن الرياض تستحوذ على حصة ٢٦,٧٪

١٩	الهيئة العامة للإحصاء (٢٠٢٢م).
٢٠	المصدر السابق.
٢١	كونستركشن ويك الشرق الأوسط (Construction Week Middle East). المملكة العربية السعودية تواجه نقصاً في الإسكان في ظل تدفق أعداد كبيرة من الوافدين.
٢٢	تقديرات يورومونيتر على بيانات البنك الدولي وأبحاث مكتبة.
٢٣	تقديرات قاعدة بيانات يورومونيتر بأسبورت المرتكزة على مصادر رسمية ومنشورة.
٢٤	الهيئة العامة للإحصاء، إحصائيات سوق العمل (الربع الثاني ٢٠٢٣م).
٢٥	قاعدة بيانات بأسبورت التابعة ليورومونيتر إنترناشيونال: تعرف الطبقة الوسطى بأنها عدد الأسر المعيشية التي يكون وسيط دخلها المتاح للإنفاق بين ٧٥٪ و ١٢٥٪.
٢٦	المصدر السابق.
٢٧	وزارة الموارد البشرية والتنمية الاجتماعية (٢٠٢٣م): الهيئة العامة للإحصاء (٢٠٢٢م).
٢٨	تقديرات قاعدة بيانات يورومونيتر بأسبورت المرتكزة على مصادر رسمية ومنشورة.
٢٩	المصدر السابق.
٣٠	المصدر السابق.
٣١	تقديرات قاعدة بيانات يورومونيتر بأسبورت المرتكزة على مصادر رسمية ومنشورة.

جدول المحتويات <

من السكان، حيث يقطنها ٨,٦ ملايين نسمة، بحسب بيانات ٢٠٢٢م<sup>٢٢</sup>. وتسعى الحكومة إلى استثمار ما يصل إلى ٣ تريليونات ريال سعودي (ما يعادل ٨٠٠ مليار دولار أمريكي) كي تضاعف تقريباً حجم الرياض بحيث تتحول إلى مركز اقتصادي واجتماعي وثقافي بحلول العام ٢٠٣٠م<sup>٢٣</sup>. وتشمل المناطق الرئيسية الأخرى مكة المكرمة والمدينة المنورة والمنطقة الشرقية، وكلها تستقطب الاستثمارات والاستهلاك. كما تدفع مشاريع البنية التحتية بالتوسع العمراني في المناطق النائية، في ظل مساعي تحسين السياحة الثقافية. إذ تعمل الحكومة مثلاً إلى تطوير قطاع السياحة في عسير (التي يقطنها ٦,٣٪ من إجمالي سكان المملكة بحسب بيانات ٢٠٢٢م<sup>٢٤</sup>)، لذا فإنها تستثمر في مشاريع الطرق التي تربطها بكل من أبها وأحد رفيدة وخميس مشيط. ويرجّح أن يدعم هذا توسّع قطاعات التجزئة والخدمات الغذائية الاستهلاكية والضيافة، بالتالي زيادة معدلات التوظيف والإنفاق الاستهلاكي.

**الجدول (٢٠٣): المؤشرات السكانية الرئيسية في المملكة العربية السعودية، ٢٠١٨م - ٢٠٣٠م**

الضفة	نوع البيانات	٢٠١٨م	٢٠١٩م	٢٠٢٠م	٢٠٢١م	٢٠٢٢م	٢٠٣٠م	معدل النمو السنوي المركب ٢٠٢٢م - ٢٠٣٠م	معدل النمو السنوي المركب ٢٠١٨م - ٢٠٢٢م
مجموع عدد السكان	ألف	٣٠,١٩٦	٣٠,٠٦٤	٣١,٥٥٣	٣٠,٧٨٤	٣٢,١٧٥	٣٩,٢٠٠	١,٦٪	٢,٥٪
الذكور	ألف	١٨,٥٨١	١٨,٣٤٥	١٩,٢٧٩	١٨,٥٧٠	١٩,٦٧٩	٢٣,٥٩٨	١,٤٪	٢,٣٪
الإناث	ألف	١١,٦١٥	١١,٧١٩	١٢,٢٧٤	١٢,٢١٥	١٢,٤٩٧	١٥,٦٠٢	١,٨٪	٢,٨٪
إجمالي تعداد المواطنين السعوديين	ألف	١٧,٠٨٦	١٧,٥٠٧	١٧,٩٧٩	١٨,٣٨١	١٨,٧٩٢	-	٢,٤٪	-
إجمالي تعداد الوافدين	ألف	١٣,١١١	١٢,٥٥٧	١٣,٥٧٤	١٢,٤٠٤	١٣,٣٨٣	-	٠,٥٪	-
السكان بعمر ٠ - ١٨ سنة	ألف	٩,٨٤٢	٩,٨٨٨	١٠,٠٦٢	١٠,٠٢٢	١٠,٠٨٤	١٢,٠٣٨	١,١٪	٢,٢٪
السكان بعمر ٦٥ فما فوق	ألف	٧٢٠	٧٣٧	٧٨٤	٨١٢	٨٦٢	١,٢٩٠	٤,٣٪	٥,٢٪
سكان المدن	ألف	٢٥,٣١٨	٢٥,٢٧٣	٢٦,٥٩٥	٢٦,٠١٥	٢٧,٢٦٢	٣٣,٧٢٢	١,٩٪	٢,٧٪
منطقة الرياض	ألف	٨,٠٣١	٧,٩٧٩	٨,٤٢٢	٨,١٧٥	٨,٥٩٢	-	١,٧٪	-
منطقة مكة المكرمة	ألف	٧,٧١٥	٧,٦٠٨	٧,٩٨٣	٧,٦٩٢	٨,٠٢١	-	١,٠٪	-
منطقة المدينة المنورة	ألف	٢,٠١٠	٢,٠٠٥	٢,٠٩٦	٢,٠٥٣	٢,١٣٨	-	١,٦٪	-
منطقة القصيم	ألف	١,٢٦٢	١,٢٦٠	١,٣١٠	١,٢٨٩	١,٣٣٦	-	١,٤٪	-
المنطقة الشرقية	ألف	٤,٧٤٧	٤,٧٤٠	٤,٩٨٩	٤,٨٨٠	٥,١٢٥	-	١,٩٪	-
منطقة عسير	ألف	١,٨٦٤	١,٨٧٦	١,٩٥٩	١,٩٤٤	٢,٠٢٤	-	٢,١٪	-
منطقة جازان	ألف	١,٣١١	١,٣١٥	١,٣٧٠	١,٣٥٥	١,٤٠٥	-	١,٨٪	-
عدد الأسر المعيشية	ألف	٦,٣٠٣	٦,٤٥٤	٦,٤٩٠	٦,٤٨٦	٦,٥٧٣	٨,٠٢٠	١,١٪	٢,٥٪
متوسط حجم الأسرة المعيشية	عدد الأفراد	٥,٦	٥,٦	٥,٥	٥,٥	٥,٥	٥,٥	(٠,٤٪)	-
الأسر المعيشية من الطبقة الوسطى	ألف	١,٨٥٦	١,٨٩٤	١,٨٩٧	١,٨٩٤	١,٩١٨	٢,٣٢٣	٠,٨٪	٢,٤٪
إجمالي السكان الموظفين	ألف	١٥,٨٨٣	١٦,٤١٥	١٧,٣٥٤	١٧,٥٧٨	١٨,٥٣٣	٢٢,٥٦٥	٣,٩٪	٢,٥٪
إجمالي عدد المواطنين السعوديين الموظفين	ألف	٦,٢٥٣	٦,٨٩٨	٧,٥٦٩	٨,١٦١	٨,٨١٣	-	٩,٠٪	-
معدل البطالة	٪	٦,٠	٥,٦	٧,٧	٦,٦	٥,٦	-	-	-
معدل البطالة بين المواطنين السعوديين	٪	١٢,٩	١٢,٢	١٣,٧	١١,٣	٩,٤	-	-	-

المصدر: تقديرات يورومونيتور المرتكزة على بيانات الأمم المتحدة، والبنك الدولي، والهيئة العامة للإحصاء، وقاعدة بيانات الاقتصادات والمستهلكين التابعة ليورومونيتور. لم تؤخذ بعين الاعتبار أية تقديرات لعام ٢٠٢٢م بخصوص مؤشرات معينة (مثلاً: عدد السكان بحسب المنطقة) لعدم وجود بيانات منشورة في إحصائيات محلية/وطنية (صادرة عن الهيئة العامة للإحصاء).

٢٢ الهيئة العامة للإحصاء (٢٠٢٢م).  
 ٢٣ عرب نيوز (٢٠٢١م). خطة بقيمة ٨٠٠ مليار دولار أمريكي لتحويل الرياض إلى مركز ثقافي في الشرق الأوسط.  
 ٢٤ الهيئة العامة للإحصاء (٢٠٢٢م).

## ٢-٣ لمحة عامة عن قطاع القمح في المملكة

### ١-٢-٣ الإنتاج وسلسلة القيمة

تخضع إمدادات القمح المخصصة لإنتاج الدقيق في المملكة لتنظيم شديد .

تتولى الهيئة العامة للأمن الغذائي مسؤولية توريد وتخزين وتوزيع القمح المخصص للاستهلاك البشري. يمر قطاع طحن دقيق القمح في المملكة اليوم في مرحلة تحويلية، حيث تتوجّه الهيئة العامة للأمن الغذائي نحو مهام الرقابة التنظيمية ورقابة الجودة، فيما يُفترض بأن تقود الشركة السعودية للاستثمار الزراعي والإنتاج الحيواني «سالك» مهام توريد وتخزين القمح المخصص للاستهلاك البشري. وتتعاقد الهيئة العامة للأمن الغذائي مع مزارع منتشرة في كافة أنحاء العالم عن طريق سالك أو شركات استثمارية مستقلة مسجلة في وزارة البيئة والمياه والزراعة، بغرض استيراد ٣ - ٥ مليون طن من القمح سنوياً تلبيةً للطلب على القمح في المملكة. ثم يجري تخزين القمح في صوامع تديرها الهيئة العامة للأمن الغذائي مركزياً وتتسع ٢,٧ مليون طن. علاوةً على هذا، فإن شركات المطاحن الأربعة تمتلك مجتمعةً طاقةً تخزينيةً قدرها ٧٤٥,٠٠٠ طن<sup>٢٥</sup>، علماً أن ٢٤,٨٪ من هذه الطاقة التخزينية تعود لشركة المطاحن الحديثة في مواقعها الثلاثة في الجوف والجموم وخميس مشيط.<sup>٢٦</sup>

لكن بعد تعديل القرار الصادر لوقف إنتاج القمح محلياً سنة ٢٠١٨م، سُحِح للمزارع المسجلة التي تمتد على مساحة لا تزيد عن ٥٠ هكتاراً بزراعة القمح في حال رغبت بذلك. غير أن المملكة قيّدت إنتاج القمح المحلي السنوي بما لا يزيد عن ١,٥ مليون طن في الفترة من ٢٠١٩م - ٢٠٢٤م<sup>٢٧</sup>. وقد أدى كل هذا إلى إنتاج محلي للقمح بلغ ٥٢٨,٤٣٦ طن، أي بانخفاض قدره ٦,٥٪ عما كان عليه عام ٢٠٢١م، لكنه سجل معدل نمو سنوي مركب بلغ ٢٨٪ انطلاقاً من ٢٠١٩م<sup>٢٨</sup>. يشار إلى أن شركات المطاحن تعتمد على هذا القمح المنتج محلياً إلى جانب المستورد (بعد أن يتم تخزين كميات تؤدي دور احتياطي إستراتيجي).

### تتولى شركات المطاحن معالجة كامل كميات القمح في المملكة.

تشرف شركات المطاحن الأربع على معالجة كامل كميات القمح في المملكة: شركة المطاحن الأولى، شركة المطاحن الثانية، شركة المطاحن الحديثة، شركة المطاحن الرابعة، وتمتلك مجتمعةً طاقةً إنتاجيةً قدرها ١٥,١٥٠ طن<sup>٢٩</sup>. تمتلك شركة المطاحن الحديثة التي يقع مقرها في جدة، طاقة إنتاجية قدرها ٣,٤٥١ طن<sup>٣٠</sup> على صعيد طحن القمح و١,٤٠٠ طن<sup>٣١</sup> على صعيد معالجة الأعلاف. شركة المطاحن الأولى، والتي يقع مقرها في جدة، تمتلك طاقة إنتاجية يومية قدرها ٤,٢٠٠ طن<sup>٣٢</sup> بالنسبة لطحن القمح و٩٠٠ طن<sup>٣٣</sup> بالنسبة لمعالجة الأعلاف. في حين تستطيع شركة المطاحن الثانية، التي يقع مقرها في الرياض، معالجة ٤,٣٥٠ طن<sup>٣٤</sup> من القمح يومياً<sup>٣٥</sup> و٦٠٠ طن<sup>٣٦</sup> من الأعلاف<sup>٣٧</sup>. أما أخيراً فإن شركة المطاحن الرابعة التي يقع مقرها في الدمام، فقادرة على طحن ٣,١٥٠ طن<sup>٣٨</sup> من القمح ومعالجة ٣٠٠ طن<sup>٣٩</sup> من الأعلاف<sup>٤٠</sup>. يشار إلى أن شركات المطاحن تعمل عادةً بنسبة -تزيد عن ٨٥٪ من طاقتها الإنتاجية الكاملة كي تلبى الطلب في الأسواق المحلية<sup>٤١</sup>. وفي مساعيها لتلبية الطلب على دقيق القمح، حصلت شركات المطاحن على موافقات صادرة عن الهيئة العامة للأمن الغذائي تسمح لها برفع طاقتها الإنتاجية. من الأمثلة على هذا، تهدف شركة المطاحن الحديثة الي مضاعفة الطاقة الإنتاجية الخاصة بمطحنة الجموم بحلول عام ٢٠٢٥، عن طريق خط طحن إضافي بطاقة إنتاجية ١,٢٥٠ طن في اليوم لتلبية الطلب المتزايد خلال موسمي الحج والعمرة، لتصبح بذلك أكبر خط إنتاج للدقيق في المملكة.

### بلغ إجمالي القمح المستخدم في إنتاج الدقيق وغيره من المشتقات ٤,٤ مليون طن في عام ٢٠٢٢م بحسب التقديرات.

وصل إجمالي الدقيق الذي تمّ شراؤه عام ٢٠٢٢م بغرض طحنه إلى ٣,٨٩ مليون طن<sup>٤٢</sup>، علماً أن ٨٦,٢٪ منه مستورد في حين أن ١٣,٨٪ جاء من الإنتاج المحلي<sup>٤٣</sup>. وقد تسلمت شركات المطاحن الأربعة، بما في ذلك الاحتياطات المتاحة، ما مجموعه ٤,٤٣ مليون طن<sup>٤٤</sup>، أي بزيادة قدرها ٢٧,٣٪ عن السنة السابقة<sup>٤٥</sup>، وقد كان الغرض منها إنتاج دقيق القمح بشكل رئيسي (٧٥ - ٧٨٪) ونخالة حيوانية القمح (٢١ - ٢٢٪) وغيرها من المشتقات<sup>٤٦</sup>. وقد أدى هذا إلى إنتاج ٣,٤٢ مليون طن من دقيق القمح<sup>٤٧</sup>، بيع منها ٣,٣٥ مليون طن في عام ٢٠٢٢م. كما يتوقع أن يواصل الإنتاج المحلي نموّه ليتخطى ٤,٣٨ مليون طن بحلول العام ٢٠٣٠م<sup>٤٨</sup>، في ظل تنامي الطلب في المخازن وخدمات الأغذية الاستهلاكية.

٣٥	تقديرات يورومونيتر بناءً على أبحاث أولية وثانوية.
٣٦	التقرير السنوي الصادر عن المؤسسة العامة للحبوب لعام ٢٠٢٢م.
٣٧	التقرير السنوي الصادر عن المؤسسة العامة للحبوب لعام ٢٠٢٢م.
٣٨	المصدر السابق.
٣٩	التقرير السنوي الصادر عن المؤسسة العامة للحبوب لعام ٢٠٢٢م.
٤٠	وزارة الزراعة الأمريكية (٢٠٢٢م). تقرير الحبوب والأعلاف السنوي - المملكة العربية السعودية.
٤١	تقديرات يورومونيتر بناءً على أبحاث أولية وثانوية.
٤٢	الموقع الرسمي لشركة المطاحن الثالثة.
٤٣	رؤى وتقديرات يورومونيتر المرتكزة على أبحاث أولية وثانوية.
٤٤	التقرير السنوي الصادر عن المؤسسة العامة للحبوب لعام ٢٠٢٢م.
٤٥	المصدر السابق
٤٦	المصدر السابق
٤٧	المصدر السابق
٤٨	رؤى وتقديرات يورومونيتر بناءً على أبحاث أولية وثانوية.

## جدول المحتويات &lt;

يجدر بالذكر أن استيراد دقيق القمح في السوق محدود ويتراجع باستمرار مقارنةً بالإنتاج المحلي (١,٥٪ مقابل ٩٨,٥٪ في ٢٠٢٢م بحسب التقديرات)، علماً أن المنتجات الواردة من الكويت والإمارات العربية المتحدة تسيطر على الواردات بحصة ٩٠٪ تقريباً<sup>٥٤</sup>.

بالتالي، فقد بلغ إجمالي دقيق القمح المتاح للاستهلاك في عام ٢٠٢٢م ما يقدر بنحو ٣,٤٠ مليون طن، مما يدل على نمو الاستهلاك الإجمالي بمعدل سنوي مركب بلغ ٦,٥٪ انطلافاً من ٢,٦٤ مليون طن في عام ٢٠١٨م<sup>٥٥</sup>. وقد انعكس هذا على شكل مبيعات بلغت ١,٩٦ مليار ريال سعودي من حيث القيمة، أي أنها حققت معدل نمو سنوي مركب قدره ٦,١٪ انطلافاً من ١,٥٤ مليار ريال سعودي في عام ٢٠١٨م<sup>٥٦</sup>. ويسهم النمو القوي الذي تشهده قطاعات السياحة والخدمات الغذائية والأغذية المعلبة في دفع عجلة سوق دقيق القمح الذي يتوقع أن يحقق معدل نمو سنوي مركب قدره ٣,٢٪ خلال الفترة من ٢٠٢٢م - ٢٠٣٠م، ليصل إلى حوالي ٤,٣٦ مليون طن بحلول عام ٢٠٣٠م. وتساوي هذه الكمية مبيعات قدرها ٢,٧٦ مليار ريال سعودي من حيث القيمة، أي بمعدل نمو سنوي مركب قدره ٤,٤٪ اعتباراً من ٢٠٢٢م، وذلك في ظل الاعتماد الواسع على العبوات الصغيرة (١ - ١٠ كغ) ضمن مختلف الأقطنة<sup>٥٧</sup>.

من جانب آخر، فإن النخالة الحيوانية تعتبر منتجاً ثانوياً لطحن القمح لكنها تحوي أليافاً غنية بالعناصر الغذائية وتستخدم بشكل رئيسي في صناعة الأعلاف لتعزيز صحة الجهاز الهضمي. إذ تمثل عنصراً رئيسياً في تكوين الأعلاف المركبة المخصصة للمواشي، حيث تشكل أكثر من ٥٠٪ من إجمالي المكونات، كما تستخدم علفاً مباشراً على شكل ألياف لتغذية المواشي كالأبقار المنتجة للحليب. وتستخدم شركات الطحين وفقاً لبيانات ٢٠٢٢م ما يقدر بنحو ٣٥٪ من النخالة الحيوانية المنتجة محلياً لإنتاج أعلافها<sup>٥٨</sup>. هذا وأدت اضطرابات سلسلة الإمدادات سنة ٢٠٢١م إلى ارتفاع أسعار النخالة الحيوانية، مما أدى إلى تراجع طفيف في السوق بمعدل سنوي مركب بلغ ١,٥٪ في الفترة من ٢٠١٨م إلى ٢٠٢٢م، ليصل إلى ٧٣٧,٦٣٤ طن في عام ٢٠٢٢م<sup>٥٩</sup>. لكن في ظل تنامي الطلب على لحوم الدواجن واستمرار الطلب على أعلاف المواشي، يتوقع أن يصل إنتاج النخالة الحيوانية إلى ٩٢٥,٥٢٢ طناً بحلول عام ٢٠٣٠م، أي بمعدل نمو سنوي مركب قدره ٢,٩٪ في الفترة من ٢٠٢٢م - ٢٠٣٠م<sup>٦٠</sup>. هذا وتتأثر أسعار النخالة الحيوانية بتكاليف القمح العالمية، التي تأثرت بدورها بشدة بالمخاوف الجيوسياسية في وسط وشرق أوروبا. لكن في ظل توجه إنتاج القمح العالمي نحو الاستقرار، يتوقع أن تشهد الأسعار مرحلة تصحيح، مما يؤدي إلى ثبات قيمة السوق تقريباً بمعدل نمو سنوي مركب قدره ٠,٧٪ لتصل إلى ٠,٦٩ مليار ريال سعودي بحلول العام ٢٠٣٠م<sup>٦١</sup>.

## الجدول (٣-٣): استهلاك دقيق القمح مقسماً بحسب الإنتاج والواردات في المملكة العربية السعودية، ٢٠١٨م - ٢٠٣٠م

الصفحة	نوع البيانات	٢٠١٨م	٢٠١٩م	٢٠٢٠م	٢٠٢١م	٢٠٢٢م	٢٠٢٣م	معدل النمو السنوي المركب ٢٠١٨م - ٢٠٢٢م	معدل النمو السنوي المركب ٢٠٢٢م - ٢٠٢٣م
إجمالي الإنتاج المحلي من دقيق القمح	ألف طن	٢,٦٠١,٦	٢,٦٢٢,٦	٢,٦٥٠,١	٢,٦٣٧,٨	٣,٤٢٣,٩	٤,٣٨٣,٨	٧,١٪	٣,١٪
إجمالي مبيعات دقيق القمح من الإنتاج المحلي	ألف طن	٢,٥٥٠,١	٢,٥٨٨,٨	٢,٦٠٨,٩	٢,٦٢١,٣	٣,٣٤٩,٦	٤,٣٢٠,٣	٧,١٪	٣,١٪
دقيق القمح المستورد	ألف طن	٩٣,١	٩٨,٦	١٠١,٢	٨٩,٣	٥١,٠	٤٢,٠	(١٤,٠٪)	(٢,٤٪)

المصدر: تقديرات يورومونيتر إنترناشيونال المرتكزة على مقابلات مع خبراء وأبحاث مكتبية، وعلى إحصائيات رسمية وطنية ودولية من قبيل التقارير السنوية الصادرة عن الهيئة العامة للأمن الغذائي، وخريطة التجارة، وقاعدة البيانات الإحصائية لتجارة السلع الأساسية التابعة للأمم المتحدة، وتقارير شبكة المعلومات الزراعية العالمية التابعة لوزارة الزراعة الأمريكية، ومنصة قسم تقييم المنتجات الدولية التابعة لوزارة الزراعة الأمريكية.

ملاحظة: توقعات يورومونيتر لعام ٢٠٢٠م تركزت على مقابلات الخبراء

## ٢٠٢-٣ المستهلك

## تعد عجلة استهلاك دقيق القمح الإجمالي في المملكة مدفوعة بشكل رئيسي من المخازن وشركات تصنيع الأغذية.

يمكن النظر إلى استهلاك دقيق القمح من زاوية نوع الدقيق وأحجام العبوات وأشكال قنوات البيع/التوزيع، علماً أن المخازن وشركات تصنيع الأغذية مسؤولة بشكل رئيسي عن دفع عجلة الاستهلاك، حيث تشتري ٨٠٪ من دقيق القمح المخصص للمخازن على شكل أكياس تزن ٤٥ كغ أو على شكل دقيق سائب بأوزان تفوق ٤٥ كغ. وتدعم الهيئة العامة للأمن الغذائي أسعار القمح كما تنظم أسعار دقيق القمح المباع في أكياس تزن ٤٥ كغ أو سائباً، والذي يصل إلى المخازن وشركات الأغذية عن طريق الموزعين. وتتراوح أسعار الأكياس التي تزن ٤٥ كغ بين ٢٢ إلى ٣٠ ريال سعودي للكيس بحسب نوع الدقيق<sup>٥٧</sup>.

٤٩	المصدر السابق
٥٠	بيانات ٢٠١٨م - ٢٠٢١م من خريطة التجارة؛ وتوقعات يورومونيتر المرتكزة على مقابلات مع الخبراء.
٥١	تقديرات يورومونيتر بناءً على أبحاث أولية وثانوية.
٥٢	بيانات ٢٠١٨م - ٢٠٢١م من خريطة التجارة؛ وتوقعات يورومونيتر المرتكزة على مقابلات مع الخبراء.
٥٣	تقديرات يورومونيتر المرتكزة على التقرير السنوي الصادر عن المؤسسة العامة للحبوب لعام ٢٠٢٢م.
٥٤	تقديرات يورومونيتر بناءً على أبحاث أولية وثانوية.
٥٥	المصدر السابق
٥٦	المصدر السابق
٥٧	التقرير السنوي الصادر عن الهيئة العامة للأمن الغذائي.



يستحوذ قطاعا المخازن والتصنيع الغذائي على ٨١,٥٪ من استهلاك دقيق القمح من حيث الحجم، علماً أن هذا الاستهلاك شهد انخفاضاً بسيطاً سنة ٢٠٢١م في ظل جهود إرساء الاستقرار المرتبطة بالجائحة، لكنه سجل زيادة قوية بلغت ٢٦,٦٪ عام ٢٠٢٢م، مدفوعاً في المقام الأول بتسجيل مخازن جديدة وزيادة الخدمات الغذائية الاستهلاكية بفضل النهضة السياحية<sup>٥٨</sup>. وتقدم المخازن مجموعة واسعة من منتجات الدقيق التي تشمل الخبز العربي (غير المخمّر) والخبز المخمر والكعك والبسكويت. وقدّر استهلاك هذه السلع المخبوزة في المملكة بنحو ٢١,٣٦ مليار ريال سعودي في عام ٢٠٢٢م<sup>٥٩</sup>. كما يتوقع أن ينمو بمعدل سنوي مركب قدره ٥,٦٪ ليصل إلى ٢٨,٠ مليار ريال سعودي في العام ٢٠٣٠م. ومن المرجح أن يرتكز هذا النمو على الزيادة السكانية (٥,٥٪ خلال الفترة من ٢٠٢٢م - ٢٠٢٧م)، وزيادة عدد منافذ الخدمات الغذائية الاستهلاكية (بمعدل نمو سنوي مركب قدره ٥,٢٪ خلال الفترة من ٢٠٢٢م - ٢٠٢٧م<sup>٦٠</sup>)، وتنامي السياحة بقوة (بمعدل نمو سنوي مركب قدره ٧,٤٪ في عدد الرحلات الواردة إلى المملكة من ٢٠٢٢م - ٢٠٢٧م<sup>٦١</sup>).

### أكثر من ٧٥٪ من إجمالي دقيق القمح المستهلك عام ٢٠٢٢م تم بيعه في أكياس تزن ٤٥ كغ.

هيمنت الأكياس التي تزن ٤٥ كغ على استهلاك دقيق القمح في المملكة عام ٢٠٢٢م، حيث استحوذت على حصة ٧٦,٦٪ من حيث الحجم، فيما شكل الدقيق السائب ١٦,٨٪. أما الأكياس التي تزن ١ - ١٠ كغ فنالت حصة ٦,٦٪ المتبقية. ويتوقع أن يستمر هذا التوجه الاستهلاكي (الذي لم يتغير منذ عام ٢٠١٨م) حتى عام ٢٠٣٠م، فيما يزداد الطلب على الأكياس سعة ١ - ١٠ كغ بحيث تزداد حصتها بشكل طفيف على حساب الأكياس التي تزن ٤٥ كغ<sup>٦٢</sup>. أما من حيث قيمة المبيعات، فقد شكلت الأكياس بسعة ٤٥ كغ ٦٨,٦٪ من الاستهلاك، في حين سجلت المبيعات السائبة حصة ١٥,١٪ ونالت الأكياس سعة ١ - ١٠ كغ حصة ١٦,٣٪<sup>٦٣</sup>. هذا وتخضع أسعار الأكياس سعة ٤٥ كغ والمبيعات السائبة للدعم وهي محددة السعر، في حين تشير التوقعات إلى أن الأكياس الأصغر حجماً (١ - ١٠ كغ)، التي تباع بشكل رئيسي بالتجزئة وفي الفنادق والمطاعم والمقاهي ومحلات الحلويات، ستواصل نموها في ظل ارتفاع الدخل المتاح للإنفاق وتوسع قطاع التجزئة. وفي ضوء التوسع العمراني وتنامي دور مبيعات التجزئة الحديثة، يُتوقع أن تسهم العبوات سعة ١ - ١٠ كغ بحصة ٢٥,٤٪ في السوق من حيث الحجم بحلول عام ٢٠٣٠م، في حين يتوقع أن تستحوذ الأكياس سعة ٤٥ كغ والمبيعات السائبة على حصتين قدرهما ٦٠,٢٪ و ١٤,٤٪ على التوالي<sup>٦٤</sup>.

تشتري المخازن وشركات تصنيع الأغذية وبعض مؤسسات قطاع الفنادق والمطاعم والمقاهي الدقيق السائب أو في أكياس تزن ٤٥ كغ عن طريق موزعين، ويمكن لبعض المخازن المسجلة الشراء مباشرة من شركات المطاحن، علماً أن ثمة أكثر من ٥٢٥ شركة توزيع تخدم حوالي ١١,٧٠٠ مؤسسة من بينها ٦,٥٠٠ مخبز مرخص<sup>٦٥</sup>. ويوزع باعة الجملة دقيق القمح في أكياس متنوعة الأحجام (١ كغ، ٢ كغ، ٥ كغ، ١٠ كغ) لمؤسسات التجزئة الحديثة والتقليدية والمتاجر الصغيرة، كما تورد أكياس سعة ١ - ١٠ كغ إلى قطاع الفنادق والمطاعم والمقاهي.

### يهيمن دقيق المخازن (نسبة استخلاص ومزج ٨٠٪) على السوق، في حين يستفيد الدقيق الفاخر (نسبة استخلاص ومزج ٧٠٪) ودقيق القمح الكامل (نسبة استخلاص ومزج ٩٠٪ - ٩٥٪) من تصاعد الطلب على الفوائد الصحية ونمو قطاع التجزئة.

ينقسم دقيق القمح في سوق المملكة إلى أربع درجات رئيسية ترتكز على نسبة الاستخلاص والمزج بين درجات مختلفة من الدقيق، وهي: الدقيق الفاخر (٧٠٪)، ودقيق المخازن (٨٠٪) ودقيق القمح الكامل (٩٠٪ - ٩٥٪) وأنواع أخرى تشمل دقيق الحلويات (عادةً ٦٠ - ٦٥٪) إلى جانب خلطات الدقيق، علماً أن النسبة المئوية بين فوسين (%) تشير إلى نسبة الاستخلاص. وقد هيمن دقيق المخازن (٨٠٪) عام ٢٠٢٢م، حيث استحوذ على حصة ٨١,٥٪، يليه الدقيق الفاخر (٧٠٪) بحصة ١٠,٥٪، ثم دقيق القمح الكامل (٩٠٪ - ٩٥٪) بحصة ٦,٦٪، ثم باقي أنواع الدقيق بحصة ١,٦٪ وأخيراً دقيق القمح الكامل (٩٥٪) بحصة ٠,٥٪<sup>٦٦</sup>.

تستهلك المخازن في المملكة معظم دقيق المخازن (٨٠٪) وجزءاً من الدقيق الفاخر (٧٠٪). وثمة طلب متواصل على السلع المخبوزة في كافة قنوات البيع والتوزيع في ظل قوة قطاعي الخدمات الغذائية الاستهلاكية والسياحة. ويرجح أن يؤدي هذا الطلب المتواصل إلى زيادة حجم استهلاك دقيق المخازن (٨٠٪) والدقيق الفاخر (٧٠٪) بمعدل نمو سنوي مركب قدره ٢,٩٪ في كل فئة ليصل إلى ٣,٤٩ مليون طن و ٤,٤٤ مليون طن على التوالي<sup>٦٧</sup> بحلول عام ٢٠٣٠م.

٥٨	تقديرات يورومونيتر إنترناشيونال المرتكزة على مقابلات مع خبراء وأبحاث مكتبية.
٥٩	يورومونيتر إنترناشيونال، الأغذية المعلبة، ٢٠٢٢م.
٦٠	يورومونيتر إنترناشيونال، الخدمات الغذائية الاستهلاكية، ٢٠٢٢م.
٦١	يورومونيتر إنترناشيونال، الأغذية المعلبة، ٢٠٢٢م.
٦٢	٥٨ تقديرات يورومونيتر المرتكزة على مقابلات مع خبراء وأبحاث مكتبية.
٦٣	تقديرات يورومونيتر المرتكزة على مقابلات مع خبراء وأبحاث مكتبية.
٦٤	تقديرات يورومونيتر المرتكزة على مقابلات مع خبراء وأبحاث مكتبية.
٦٥	وزارة الزراعة الأمريكية (٢٠٢٢م). تقرير الحبوب والأعلاف السنوي - المملكة العربية السعودية.
٦٦	تقديرات يورومونيتر المرتكزة على مقابلات مع خبراء وأبحاث مكتبية.
٦٧	المصدر السابق.

جدول المحتويات <

يُنظر إلى دقيق القمح الكامل (٩٠٪ - ٩٥٪) على أنه المنتج الأفضل للصحة مقارنةً بغيره من أنواع دقيق القمح<sup>٦٨</sup>. لكن رغم تنامي الوعي الصحي إلا أن هذه الفئة لا تزال ضمن حدود الطلب التخصصي في قطاع التجزئة، ويتوقع أن تشهد معدل نمو سنوي مركب ثابت قدره ٦,٠٪ خلال فترة التوقعات لتصل أكثر من ٠,٣٧ مليون طن بحلول العام ٢٠٣٠م<sup>٦٩</sup>.

تستخدم أنواع الدقيق الأخرى (بما فيها دقيق الحلويات الذي تتراوح نسبة نقائه بين ٦٠ - ٦٥٪ وأنواع الدقيق التخصصية وخلطات الدقيق) في إعداد مأكولات وأطباق معينة من قبيل الكرواسان في المخابز ومحلات الحلويات والمقاهي والمطاعم. ويتوقع أن تحقق هذه الفئة من الدقيق نمواً من حيث الحجم بمعدل سنوي مركب قدره ٤,٤٪ لتصل إلى ما يقدر بنحو ٧١,٢٦١ طن بحلول العام ٢٠٣٠م<sup>٧٠</sup>.

أما من حيث القيمة، فيرجح أن يؤدي تزايد الطلب على الدقيق عالي الجودة والتخصصي في قطاع التجزئة وقطاع الفنادق والمطاعم والمقاهي إلى دفع النمو في فئات الدقيق الفاخر (٧٠٪) ودقيق القمح الكامل (٩٠٪ - ٩٥٪) وباقي أنواع الدقيق (بما في ذلك دقيق الحلويات والدقيق التخصصي) بمعدلات سنوية مركبة قدرها ٥,٠٪ و ١٠,١٪ و ١٠,٥٪ على التوالي لتصل حصصها إلى ١٥,٢٪ و ١١,٠٪ و ٩,١٪ على التوالي<sup>٧١</sup>.

**الجدول (٤-٣): قيمة إجمالي استهلاك دقيق القمح بحسب حجم العبوات ونوع الدقيق وقناة البيع/التوزيع، ٢٠١٨م - ٢٠٣٠م**

الفئة	نوع البيانات	٢٠١٨م	٢٠١٩م	٢٠٢٠م	٢٠٢١م	٢٠٢٢م	٢٠٣٠م	معدل النمو السنوي المركب ٢٠١٨م - ٢٠٢٢م	معدل النمو السنوي المركب ٢٠٢٢م - ٢٠٣٠م
إجمالي استهلاك دقيق القمح	مليون ريال سعودي	١,٥٤٤,٣	١,٥٧٨,٣	١,٦٣٠,٢	١,٦١٤,٣	١,٩٥٤,٩	٢,٧٦٠,٣	٤,٤٪	٦,١٪
مبيعات سائبة	مليون ريال سعودي	٢٧٥,٨	٢٧٧,٣	٢٧٩,٥	٢٨٠,٨	٢٩٥,٠	٣٩٧,٨	٣,٨٪	١,٧٪
٤٥ كغ	مليون ريال سعودي	٩٩١,٢	١,٠٠٩,٧	١,٠١٠,٧	١,٨,٣	١,٣٤١,٣	١,٦٦٢,٥	٢,٧٪	٧,٩٪
١ - ١٠ كغ	مليون ريال سعودي	٢٧٧,٣	٢٩١,٣	٣٤٠,٢	٣٢٥,٢	٣١٨,٧	٦٩٩,٩	١٠,٣٪	٣,٥٪
المخابز	مليون ريال سعودي	٨٢٦,٣	٨٤٥,٩	٨٦٣,١	٨٤٧,٩	١,١١٩,٠	١,٣٣٤,٨	٢,٢٪	٧,٩٪
شركات تصنيع الأغذية	مليون ريال سعودي	٢٧٥,٧	٢٧٥,٩	٢٧٣,٢	٢٧٨,٥	٣٠٧,٦	٤٢٤,٢	٤,١٪	٢,٨٪
التجزئة	مليون ريال سعودي	٢٢٧,٤	٢٤٤,٠	٢٩٠,٦	٢٦٧,٩	٢٦١,٦	٥٢٤,٧	٩,١٪	٣,٦٪
قطاع الفنادق والمطاعم والمقاهي	مليون ريال سعودي	٢١٤,٩	٢١٢,٥	٢٠٣,٥	٢٢٠,٠	٢٦٦,٧	٤٧٦,٥	٧,٥٪	٥,٥٪
الدقيق الفاخر (٧٠٪)	مليون ريال سعودي	٢٢٦,٤	٢٣٣,٣	٢٤٤,٢	٢٣٦,٨	٢٨٣,٧	٤١٩,٨	٥,٠٪	٥,٨٪
دقيق المخابز (٨٠٪)	مليون ريال سعودي	١,٠٩٩,٠	١,١١٥,٥	١,١٢٤,٠	١,١٢٠,٩	١,٤١٧,٧	١,٧٨٦,٠	٢,٩٪	٦,٦٪
دقيق القمح الكامل ٩٠٪ - ٩٥٪	مليون ريال سعودي	١١٧,٨	١٢٣,٨	١٣٤,٠	١٣١,٨	١٤٠,٤	٣٠٣,٦	١٠,١٪	٤,٥٪
باقي الأنواع	مليون ريال سعودي	١٠١,١	١٠٥,٨	١٢٨,٠	١٢٤,٦	١١٣,٢	٢٥٠,٨	١٠,٥٪	٢,٩٪

المصدر: تقديرات يورومونيتر إنترناشيونال المرتكزة على مقابلات مع خبراء وأبحاث مكتبية، وعلى إحصائيات رسمية صادرة عن جهات وطنية ودولية من قبيل الهيئة العامة للأمن الغذائي، وخريطة التجارة، وتقارير شبكة المعلومات الزراعية العالمية التابعة لوزارة الزراعة الأمريكية، ومنصة قسم تقييم المنتجات الدولية التابعة لوزارة الزراعة الأمريكية. ملاحظة: جميع القيم المقدرة الواردة أعلاه تشمل المبيعات من الإنتاج المحلي والواردات. جميع التقديرات الواردة أعلاه قائمة على أساس الأسعار المتغيرة ومكافئة لأسعار مبيع شركات التصنيع/الاستيراد.

٦٨	المصدر السابق.
٦٩	المصدر السابق.
٧٠	المصدر السابق.
٧١	المصدر السابق.

**الجدول (٥-٣): حجم إجمالي استهلاك دقيق القمح بحسب حجم العبوة ونوع الحقيق وقناة البيع/التوزيع، ٢٠١٨م - ٢٠٣٠م**

معدل النمو السنوي المركب ٢٠٢٢م - ٢٠٣٠م	معدل النمو السنوي المركب ٢٠١٨م - ٢٠٢٢م	٢٠٣٠م	٢٠٢٢م	٢٠٢١م	٢٠٢٠م	٢٠١٩م	٢٠١٨م	نوع البيانات	الضئة
٢,٢%	٦,٥%	٤,٣٦٢,٣	٣,٤٠٠,٦	٢,٧١٠,٦	٢,٧١٠,١	٢,٦٨٧,٤	٢,٦٤٣,٢	ألف طن	إجمالي استهلاك دقيق القمح
٢,٨%	١,٧%	٧٧٢,٥	٥٧٢,٨	٥٤٥,٢	٥٤٢,٦	٥٣٨,٥	٥٣٥,٥	ألف طن	مبيعات سائبة
٢,٧%	٧,٩%	٣,٢٢٨,١	٢,٦٠٤,٥	١,٩٥٧,٨	١,٩٦٢,٠	١,٩٦٠,٥	١,٩٢٤,٨	ألف طن	٤٥ كغ
٦,٢%	٥,١%	٣٦١,٦	٢٢٣,٣	٢٠٧,٦	٢٠٥,٤	١٨٨,٤	١٨٢,٩	ألف طن	١ - ١٠ كغ
٢,٢%	٧,٩%	٢,٥٩١,٨	٢,١٧٢,٨	١,٦٤٦,٣	١,٦٧٥,٩	١,٦٤٢,٥	١,٦٠٤,٤	ألف طن	المخابز
٤,١%	٢,٨%	٨٢٣,٨	٥٩٧,٣	٥٤٠,٨	٥٣٠,٥	٥٣٥,٨	٥٣٥,٤	ألف طن	شركات تصنيع الأغذية
٤,٧%	٤,٦%	٣٢٨,٦	٢٢٦,٩	٢١٧,٩	٢٢٦,٤	٢٠٠,٧	١٨٩,٨	ألف طن	التجزئة
٥,٥%	٦,٥%	٦١٨,١	٤٠٣,٥	٣٠٥,٦	٢٧٧,٣	٣٠٨,٤	٣١٢,٦	ألف طن	قطاع الفنادق والمطاعم والمقاهي
٢,٩%	٦,٦%	٤٤١,٦	٣٥٠,٣	٢٧٩,٠	٢٧٩,٩	٢٧٦,٨	٢٧١,٣	ألف طن	الدقيق الفاخر (٧٠%)
٢,٩%	٦,٦%	٣,٤٩١,٦	٢,٧٧١,٥	٢,١٩١,٤	٢,١٩٧,٥	٢,١٨٠,٥	٢,١٤٨,٥	ألف طن	دقيق المخابز (٨٠%)
٦,٠%	٦,١%	٣٥٧,٨	٢٢٤,٤	١٩١,٨	١٨٤,٥	١٨٢,٦	١٧٧,٣	ألف طن	دقيق القمح الكامل (٩٠% - ٩٥%)
٢,٤%	٤,٢%	٧١,٣	٥٤,٤	٤٨,٤	٤٨,٦	٤٧,٣	٤٦,١	ألف طن	باقي الأنواع

المصدر: تقديرات يورومونيتر إنترناشيونال المرتكزة على مقابلات مع خبراء وأبحاث مكتبية، وعلى إحصائيات رسمية صادرة عن جهات وطنية ودولية من قبيل الهيئة العامة للأمن الغذائي، وخريطة التجارة، وتقارير شبكة المعلومات الزراعية العالمية التابعة لوزارة الزراعة الأمريكية، ومنصة قسم تقييم المنتجات الدولية التابعة لوزارة الزراعة الأمريكية. ملاحظة: جميع تقديرات الحجم الواردة أعلاه تشمل المبيعات من الإنتاج المحلي والواردات.

**الجدول (٦-٣): سوق التجزئة للسلع المخبوزة من حيث القيمة**

معدل النمو السنوي المركب ٢٠٢٢م - ٢٠٢٧م	معدل النمو السنوي المركب ٢٠١٨م - ٢٠٢٢م	٢٠٢٧م	٢٠٢٢م	٢٠٢١م	٢٠٢٠م	٢٠١٩م	٢٠١٨م	نوع البيانات	الضئة
٥,٦%	٤,١%	٢٧,٩٩٩	٢١,٣٦٥	١٩,٨٧٢	١٩,٥٧٨	١٨,٦٠٣	١٨,٢١٢	مليون ريال سعودي	السلع المخبوزة

المصدر: يورومونيتر إنترناشيونال، قاعدة بيانات الأغذية المعلبة، ٢٠٢٢م.

**الجدول (٧-٣): إجمالي نخالة القمح الحيوانية من حيث القيمة والحجم**

معدل النمو السنوي المركب ٢٠٢٢م - ٢٠٣٠م	معدل النمو السنوي المركب ٢٠١٨م - ٢٠٢٢م	٢٠٣٠م	٢٠٢٢م	٢٠٢١م	٢٠٢٠م	٢٠١٩م	٢٠١٨م	الوحدة	الضئة
٢,٩%	(١,٥%)	٩٢٥,٥	٧٣٧,٦	٦٦٨,٥	٧٧٩,٧	٧٥٨,٨	٧٨٤,٩	طن	إجمالي استهلاك نخالة القمح الحيوانية
-	٥,٨%	-	٧١٦,١	٤٩٩,٦	٤٦٠,١	٥٦٨,٩	٥٧٢,٣	طن	المبيعات من الإنتاج المحلي
-	-	-	*٢١,٥	١٦٩,٠	٣١٩,٦	١٨٩,٨	٢١٢,٦	طن	المبيعات من الواردات
٠,٦%	٤,٨%	٧٠٤,٣	٦٦٩,٦	٦١٩,٦	٥٥٥,٠	٥٣٩,٤	٥٥٦,٠	مليون ريال سعودي	إجمالي استهلاك نخالة القمح الحيوانية
-	-	-	-	٣٥١,٨	٣٢١,٧	٣٩٧,٣	٣٩٩,٢	مليون ريال سعودي	المبيعات من الإنتاج المحلي
-	-	-	-	٢٦٧,٨	٢٣٣,٣	١٤٢,١	١٥٦,٨	مليون ريال سعودي	المبيعات من الواردات

المصدر: تقديرات يورومونيتر إنترناشيونال المرتكزة على مقابلات مع خبراء وأبحاث مكتبية، وعلى إحصائيات رسمية وطنية ودولية من قبيل التقارير السنوية الصادرة عن الهيئة العامة للأمن الغذائي، وخريطة التجارة، وتقارير شبكة المعلومات الزراعية العالمية التابعة لوزارة الزراعة الأمريكية، ومنصة قسم تقييم المنتجات الدولية التابعة لوزارة الزراعة الأمريكية. ملاحظة: جميع القيم الواردة أعلاه محسوبة على أساس أسعار مبيع شركات التصنيع/الاستيراد.

ملاحظة: \* واردات ٢٠٢٢ المذكورة أعلاه متوافقة مع بيانات الأسواق المصدرة لنخالة القمح الحيوانية إلى المملكة العربية السعودية، حيث لم تشر المملكة بعد البيانات التجارية حتى سبتمبر ٢٠٢٢م.

### ٣-٢-٣ المشهد التنافسي

#### لا تزال شركات المطاحن الأربعة تهيمن على سوق دقيق القمح الذي يخضع للرقابة في المملكة.

تتصدر شركات المطاحن الأربعة إمداد دقيق القمح إلى سوق المملكة. هذا وسجلت شركة المطاحن الحديثة أعلى معدل نمو سنوي من حيث الحجم بلغ ٤٦.٤٪، مما زاد حصتها في السوق من حيث الحجم من أكثر من ٢٠٪ في ٢٠٢١م إلى نحو ٢٤٪ في ٢٠٢٢م<sup>٧٢</sup>. وقد نجحت في تحقيق هذا معتمداً على الارتقاء بعملياتها الداخلية إلى جانب توسيع وتنفيذ قاعدة عملائها القائمة في مختلف المناطق. بالتالي فقد نمت حصة الشركة من حيث القيمة من نحو ١٨٪ في عام ٢٠٢١م إلى ٢٢٪ في عام ٢٠٢٢م. استفادت الشركة أيضاً من طرح محفظتها الجديدة من المنتجات (التي تضم قمحتي والمطاحن الحديثة وقوت أند روت)، بدعمها استثمارات قوية يضخها مساهمو الشركة: ( شركة مدى الدولية القابضة، شركة مسافي المحدودة و شركة الغرير للأغذية المحدودة .

فقد جاءت شركة المطاحن الأولى عام ٢٠٢٢م في المركز الأول من حيث الحجم والقيمة وحازت على حصة قدرها ٢٨٪ حجماً و٢٦٪ قيمة في السوق<sup>٧٣</sup> وحصلت باقي الشركات مجتمعة على حصة من حيث الحجم قدرها ٤٧٪، وفي مقدمتها شركة المطاحن الثانية التي يقع مقرها في الرياض وترتكز على المنتجات المعززة/المدعمة وتتميز بشبكة توزيع قوية على أقبية متنوعة. أما شركة المطاحن الرابعة، التي استحوذت مؤخراً على علامة فوم، فتركز على المنطقة الشرقية<sup>٧٤</sup>.

يشار إلى أن شركة مطاحن الدقيق والمخابز الكويتية تتصدر سوق دقيق القمح المستورد الذي يمثل ما يزيد قليلاً عن ١٪ من إجمالي حجم السوق، إذ تُعرف بقوة شبكة التوزيع التي تمتلكها وتنوع محفظة منتجاتها، تليها فوراً شركة إفكو التي يقع مقرها في الإمارات العربية المتحدة<sup>٧٥</sup>.

#### الجدول (٨-٣): حصص الشركات الكبرى في السوق من حيث الحجم، ٢٠٢١م و ٢٠٢٢م

اسم الشركة	٢٠٢١م	٢٠٢٢م
شركة المطاحن الأولى	٢٣٪	٢٨٪
شركة المطاحن الحديثة	٢٠٪	٢٤٪
الباقي (شركتا المطاحن الثانية والرابعة)	٤٣٪	٤٧٪
الواردات	٣٪	١٪

المصدر: تقديرات يورومونيتر إنترناشيونال المرتكزة على مقابلات مع خبراء وأبحاث مكتبية وبيانات المبيعات المدققة (بالنسبة لشركة المطاحن الحديثة). حصص القيمة محتسبة على أساس المبيعات باستثناء ضريبة القيمة المضافة. ملاحظة: جميع القيم المقدرة الواردة أعلاه تشمل المبيعات من الإنتاج المحلي والواردات على أساس الأسعار المتغيرة ومكافئة لأسعار مبيع شركات التصنيع/الاستيراد.

#### الجدول (٩-٣): حصص الشركات الكبرى في السوق من حيث القيمة، ٢٠٢١م و ٢٠٢٢م

اسم الشركة	٢٠٢١م	٢٠٢٢م
شركة المطاحن الأولى	٢١٪	٢٦٪
شركة المطاحن الحديثة	١٨٪	٢٢٪
الباقي (شركتا المطاحن الثانية والرابعة)	٤٠٪	٤٥٪
الواردات	١١٪	٧٪

المصدر: تقديرات يورومونيتر إنترناشيونال المرتكزة على مقابلات مع خبراء وأبحاث ثانوية وبيانات المبيعات المدققة (معظمها تخص شركة المطاحن الحديثة). حصص القيمة محتسبة على أساس المبيعات باستثناء ضريبة القيمة المضافة. ملاحظة: جميع القيم المقدرة الواردة أعلاه تشمل المبيعات من الإنتاج المحلي والواردات على أساس الأسعار المتغيرة ومكافئة لأسعار مبيع شركات التصنيع/الاستيراد. يشمل الباقي شركة المطاحن الثانية وشركة المطاحن الرابعة والدقيق المستورد.

٧٢	تقديرات يورومونيتر المرتكزة على بيانات المبيعات المدققة لشركة المطاحن الحديثة.
٧٣	تقديرات يورومونيتر بناءً على أبحاث أولية وثانوية.
٧٤	تقديرات يورومونيتر بناءً على أبحاث أولية وثانوية.
٧٥	المصدر السابق

## ٣-٣ لمحطة عامة عن قطاع الأعلاف المركبة (للمواشي والدواجن والأسماك وغيرها) في المملكة

### ١-٣-٣ مقدمة

تعتبر الأعلاف المركبة (كما ورد تعريفها في هذه النشرة) مكوناً إضافياً أساسياً وغنياً بالعناصر الغذائية يخلط مع الحبوب والكلأ والألياف (مثال: نخالة القمح الحيوانية) لصناعة العلف المستخدم في تغذية العديد من الحيوانات.

تنقسم الأعلاف في المملكة إلى ثلاث فئات رئيسية: التقليدية، الأعلاف المركبة، الحصص الغذائية المختلفة. تشمل الأعلاف التقليدية البرسيم والشعير والقش وتعتبر من الأعلاف الأساسية منذ عشر سنوات، حيث تستخدم في إطعام الحيوانات لوحدها أو مخلوطة مع أعلاف أخرى. في حين تقوم صناعة الأعلاف المركبة على طحن وضغط مكونات من قبيل البقوليات والذرة بأنواعها وكسبة فول الصويا ونخالة القمح/الأرز الحيوانية. أما الحصص الغذائية المختلفة فتتميز بين مختلف المكونات كالذرة بأنواعها وفول الصويا ونخالة الأرز الحيوانية وغيرها، إلى جانب الكالسيوم والمكملات الغذائية وغيرها من مكونات الأعلاف، وذلك لإعداد حميات متوازنة ولا سيما المخصصة للأبقار المنتجة للحليب.

يشار إلى أن لكل حيوان حمية خاصة: إذ تشمل أعلاف المواشي (الأبقار والإبل والخراف والماعز) البرسيم والشعير والأعلاف المركبة المخصصة للحيوانات المجترية والتي تتكون بشكل رئيسي من نخالة القمح الحيوانية والذرة الصفراء وكسبة فول الصويا وغيرها من العناصر الغذائية. فيما تقوم أعلاف الدواجن في الغالب على الذرة الصفراء وكسبة فول الصويا. أما أعلاف الأسماك فتتكون من السمك المطحون والزيت وكسبة فول الصويا والقليل من نخالة القمح الحيوانية. أخيراً فإن الأحصنة والنعاج المنتجة للحليب والحمام والحيوانات الصغيرة تعيش على حميات تجمع بين الأعلاف المركبة والبرسيم/الشعير وفقاً لاحتياجاتها من الألياف.

هذا وتنتج الأعلاف المركبة محلياً بشكل رئيسي، حيث تتولى شركات المطاحن توريد النخالة الحيوانية فيما تُستورد باقي المكونات. ثم تُعالج هذه المكونات بدقة وتخضع لرقابة صارمة تتضمن عمليات فحص للتلوث ومراقبة العناصر الغذائية. بعدها تُطحن ناعمة كي تكون متجانسة وأسهل للهضم. بعد عملية الطحن، تُمزج بالكامل لتكوين خليط متجانس. أخيراً وبناءً على احتياجات كل حيوان، يتم ضغطها على شكل كرات أو أسطوانات صغيرة الحجم أو إبقاؤها على شكل مسحوق لسهولة المناولة والتوزيع.

توصّف الشركات المصنعة للأعلاف المركبة على أنها «مقيدة» إن كانت المزرعة متكاملة عمودياً/رأسياً وتصنع الأعلاف التي تستهلكها بنفسها، في حين أن الشركات المصنعة التي تباع منتجاتها من الأعلاف في السوق المفتوحة فتوصف بأنها «متاحة». وتشير التقديرات إلى وجود أكثر من ٣٠ شركة متاحة لتصنيع الأعلاف في المملكة<sup>٧٦</sup> تتولى توريدها إلى مزارع المواشي والدواجن والأسماك وغيرها. يشار إلى أن أعلاف الأسماك كانت المنتج الوحيد المستورد وفقاً لبيانات ٢٠٢٢م، بحصة أقل من ١٪ من إجمالي الأعلاف المركبة.

### ٢-٣-٣ المستهلك

يتوقع أن يؤدي تركيز الحكومة على دعم الإنتاج المحلي للدواجن، والطلب المتواصل على اللحوم الحمراء، إلى دفع الطلب على الأعلاف المركبة المتاحة (المواشي والدواجن والأسماك وغيرها).

شهد الطلب على الأعلاف المركبة في السوق المتاحة في المملكة ارتفاعاً حاداً بمعدل ١٦٪ في عام ٢٠٢٠م<sup>٧٧</sup> نظراً لزيادة إنتاج الدواجن واللحوم الحمراء محلياً خلال الجائحة، حيث بلغ ٣,٦٩ مليون طن. رفعت الحكومة سنة ٢٠٢٠م الدعم عن الشعير، كما قفزت ضريبة القيمة المضافة من ٥٪ إلى ١٥٪<sup>٧٨</sup>. ثم قدمت المملكة مساعدات مالية مباشرة لصالح مزارع المواشي والدواجن الصغيرة التي لا يتجاوز عدد رؤوس الحيوانات فيها ٣٠٠ رأس، وذلك دعماً لإنتاج أعلاف مركبة غنية بالعناصر الغذائية. وبالنتيجة فقد قفزت قيمة السوق بمعدل ٢٠,٦٪ لتصل إلى ٤,٢٧ مليار ريال سعودي في عام ٢٠٢٠م<sup>٧٩</sup>. لكن في سنة ٢٠٢١م، ونظراً للتأثيرات التي خلفتها الجائحة وارتفاع التكاليف عالمياً، فقد انخفض الطلب بمعدل ١٠,٨٪، مما أجبر الكثير من المزارع الصغيرة على الخروج من السوق. وقد أدى هذا إلى انخفاض حجم السوق بمقدار ٣,٢٩ مليون طن أي ما يعادل ٤,٣٩ مليار ريال سعودي من حيث القيمة في سنة ٢٠٢١م<sup>٨٠</sup>.

٧٦ تقديرات يورومونيتر إنترناشيونال المرتكزة على مقابلات مع خبراء وأبحاث ثانوية.

٧٧ تقديرات يورومونيتر إنترناشيونال المرتكزة على مقابلات مع خبراء وأبحاث ثانوية.

٧٨ بي بي سي نيوز (مايو/أيار ٢٠٢٠م). المملكة العربية السعودية ترفع ضريبة القيمة المضافة ثلاثة أضعاف لدعم الاقتصاد المتضرر بفيروس كورونا

٧٩ تقديرات يورومونيتر إنترناشيونال المرتكزة على مقابلات مع خبراء وأبحاث ثانوية.

٨٠ المصدر السابق.

## جدول المحتويات &lt;

انتعش سوق إنتاج الدواجن عام ٢٠٢٢م بعد قرار الهيئة العامة للغذاء والدواء في المملكة بحظر الاستيراد من ١١ منشأة برازيلية للدواجن<sup>٨١</sup> وحظرها مؤقتاً للواردات القادمة من بلدان تعاني من تفشي إنفلونزا الطيور. بالتالي زاد الاستهلاك الإجمالي للأعلاف المركبة بمعدل ٦,٩٪ ليصل إلى ٣,٥٢ مليون طن في عام ٢٠٢٢م، وارتفعت حصة أعلاف الدواجن من حيث الحجم في السوق من ٤٢٪ في ٢٠٢١م إلى ٤٥٪ في ٢٠٢٢م<sup>٨٢</sup>. كما زاد الطلب على أعلاف الأسماك بمعدل نمو سنوي مركب قدره ٢,٥٪ من ٢٠١٨م حتى ٢٠٢٢م، ليصل إلى ٤٣,٠٠٠ طناً<sup>٨٣</sup>. أما الأعلاف المركبة المخصصة لحيوانات أخرى (بما فيها جمال السباقات والأحصنة والنعاج المنتجة للحليب والحمام وكافة الحيوانات الصغيرة)، فقد انخفضت بمعدل سنوي مركب قدره ٠,٣٪ لتصل إلى ١٠٤,٩٠٠ طن في عام ٢٠٢٢م<sup>٨٤</sup>، وهذا يعود في المقام الأول إلى الانتكاسات التي تعرض لها قطاع السباقات خلال الجائحة.

بلغت قيمة سوق الأعلاف المركبة المخصصة للمواشي ٢,٣٠ مليار ريال سعودي في عام ٢٠٢٢م، بعد أن حققت معدل نمو سنوي مركب قدره ٢٣,٣٪ انطلاقاً من عام ٢٠١٨م. كما تضاقت أسعار أعلاف المواشي من ٢٠١٨م حتى ٢٠٢٢م في ظل تصاعد الطلب على الأعلاف المركبة والأنواع ذات الجودة العالية التي تتجهها المطاحن الجديدة. يشار إلى أن شركات تصنيع الأعلاف المركبة المخصصة للدواجن تحافظ عادةً على أسعار تنافسية ضمن نطاق ضيق نظراً لاعتمادها على استيراد المكونات. بالتالي فقد قفز سوق الأعلاف المركبة المخصصة للدواجن من ١,٣٥ مليار ريال سعودي في عام ٢٠١٨م ليصل إلى ٣,٠٢ مليار ريال سعودي في عام ٢٠٢٢م، بعد أن سجل معدل نمو سنوي مركب لايف بلغ ٢٢,٤٪<sup>٨٥</sup>.

من جانب آخر فإن إنتاج أعلاف الأسماك يعتبر مكلفاً. وتمثل الأعلاف المصنعة أكثر من ٥٠٪ من تكاليف الاستزراع المائي، حيث تستحوذ بعض مكوناتها مثل السمك المطحون والزيتون حوالي ٤٠٪ من تكاليف هذه الأعلاف<sup>٨٦</sup>. لذا فقد نمت مبيعات السوق بمعدل سنوي مركب قدره ٩,٩٪ في الفترة من ٢٠١٨م - ٢٠٢٢م لتصل إلى ٠,١١ مليار ريال سعودي في عام ٢٠٢٢م<sup>٨٧</sup>. يشار إلى أن أعلاف الحيوانات الأخرى تتطلب نسبة بروتين أعلى، بالتالي فإن متوسط أسعارها أكبر بكثير من أسعار أعلاف المواشي والدواجن والأسماك. لذا فقد بلغت قيمة سوق الأعلاف المركبة المخصصة للحيوانات الأخرى ٣٨٤ مليون ريال سعودي في عام ٢٠٢٢م بحسب التقديرات، بعد أن سجلت معدل نمو سنوي مركب قوي بلغ ٩,٦٪ في الفترة الممتدة من ٢٠١٨م - ٢٠٢٢م، وذلك في ظل الزيادة الحادة في أسعار المواد الخام<sup>٨٨</sup>.

يتوقع أن ينمو سوق الأعلاف المركبة المتاحة بمعدل سنوي مركب قدره ٤,٧٪ ليصل إلى حوالي ٥,١ مليون طن بحلول ٢٠٣٠م. وتسعى وزارة البيئة والمياه والزراعة إلى إنتاج اللحوم محلياً بمعدل ٨٠٪ بحلول ٢٠٢٥م، ثم ١٠٠٪ بحلول ٢٠٣٠م<sup>٨٩</sup>. بالتالي يتوقع أن يصل حجم سوق الأعلاف المركبة المخصصة للدواجن إلى ٢,٨٩ مليون طن، بحيث يستحوذ على حصة قدرها ٥٧٪ من إجمالي سوق الأعلاف المركبة المتاحة. أما أعلاف المواشي فستراجع بمعدل ٣٩٪، وهذا يعود إلى زيادة إنتاج الدواجن محلياً وتراجع الاعتماد على الصادرات نظراً لتنامي الطلب على لحوم الدواجن. وبالتالي يتوقع أن ينمو السوق متاح للأعلاف المركبة المخصصة للدواجن والمواشي بمعدل نمو سنوي مركب قدره ٧,٧٪ من حيث الحجم في الفترة الممتدة من ٢٠٢٢م - ٢٠٣٠م. يشار إلى أن حركة أسعار السلع العالمية وتزايد الطلب سيؤديان إلى دعم نمو سوق الأعلاف المركبة المخصصة للدواجن بمعدل سنوي مركب قدره ٥,٨٪ من حيث القيمة في الفترة الممتدة من ٢٠٢٢م حتى ٢٠٣٠م<sup>٩٠</sup>. في المقابل، يتوقع أن يسجل سوق الأعلاف المركبة المخصصة للمواشي نمواً لا يكاد يذكر من حيث الحجم قدره ١,٤٪ مما يؤدي إلى تراجعها بشكل طفيف من حيث القيمة بمعدل ٠,٦٪ في الفترة الممتدة من ٢٠٢٢م حتى ٢٠٣٠م<sup>٩١</sup>.

تعدّ المجموعة الوطنية الوطنية للاستزراع المائي (نقوا) أهمّ الجهات الفاعلة في المملكة على صعيد الاستزراع المائي، علماً أنها متكاملة عمودياً/رأسياً وبالتالي قادرة على إنتاج أعلافها الخاصة، في حين تعتمد باقي مزارع الأسماك على توريد أعلافها من أراسكو ومرام. وتعمل المملكة على تسهيل التراخيص وزيادة عدد التصاريح التي تمنحها، في إطار مساعيها لاستقطاب استثمارات خاصة حيث تستهدف إنتاج ٦٠٠,٠٠٠ طن<sup>٩٢</sup> من الأغذية البحرية بحلول عام ٢٠٣٠م. هذا وتزيد تكاليف أعلاف الأسماك عن تكاليف أعلاف المواشي والدواجن بنسبة ٢٠٪، بالتالي يتوقع أن تحقق مبيعاتها معدل نمو سنوي مركب قدره ١٠,٣٪ من حيث القيمة، بحيث تصل إلى ٢٢٧ مليون ريال سعودي بحلول العام ٢٠٣٠م<sup>٩٣</sup>. كما يتوقع أن ينمو السوق متاح للأعلاف المركبة المخصصة للحيوانات الأخرى بمعدل سنوي مركب ثابت قدره ٢,٩٪ من حيث الحجم ليصل إلى أكثر من ١٣٢,٠٠٠ طن، يقابله ٢,٤٪ من حيث القيمة ليصل إلى ٠,٥٠ مليار ريال سعودي بحلول عام ٢٠٣٠م، بحيث يكون هذا النمو مدفوعاً بنمو أعلاف الحمام وأعلاف حيوانات السباق (الأحصنة والجمال).

- |    |   |
|----|---|
| ٨١ | رويتز (مايو ٢٠٢١). المملكة العربية السعودية تحظر استيراد الدواجن من ١١ منشأة برازيلية.  |
| ٨٢ | تقديرات يورومونيتر إنترناشيونال المرتكزة على مقابلات مع خبراء وأبحاث ثانوية.  |
| ٨٣ | تقديرات يورومونيتر إنترناشيونال المرتكزة على مقابلات مع خبراء وأبحاث ثانوية.  |
| ٨٤ | المصدر السابق.  |
| ٨٥ | تقديرات يورومونيتر إنترناشيونال المرتكزة على مقابلات مع خبراء وأبحاث ثانوية.  |
| ٨٦ | تطوير أعلاف اقتصادية - مركز تنمية مصائد الأسماك في جنوب شرق آسيا/قسم الاستزراع المائي.  |
| ٨٧ | تقديرات يورومونيتر إنترناشيونال المرتكزة على مقابلات مع خبراء وأبحاث ثانوية.  |
| ٨٨ | المصدر السابق.  |
| ٨٩ | وزارة الزراعة الأمريكية (يونيو ٢٠٢١). المملكة العربية السعودية تخفض بصورة كبيرة واردات الدواجن.   |
| ٩٠ | تقديرات يورومونيتر إنترناشيونال المرتكزة على مقابلات مع خبراء وأبحاث ثانوية.  |
| ٩١ | المصدر السابق.  |
| ٩٢ | رؤية السعودية ٢٠٣٠م، الاستزراع المائي، مصدر الأغذية البحرية (أبريل ٢٠٢٣م). كارجيل وأراسكو نيوم تتعاون لدعم توسع الاستزراع المائي في المملكة العربية السعودية. |
| ٩٣ | المصدر السابق.  |

## جدول المحتويات &lt;

بالنتيجة، يتوقع أن ينمو سوق الأعلاف المركبة المتاحة بمعدل سنوي مركب قدره ٣,٥٪ لتصل إلى حوالي ٧,٦٨ مليار ريال سعودي بحلول العام ٢٠٣٠م.<sup>٩٤</sup>

### الجدول (١٠٣): استهلاك الأعلاف المركبة (المواشي والدواجن والأسماك وغيرها) بحسب النوع، من حيث القيمة والحجم، في الفترة من ٢٠١٨م - ٢٠٣٠م

النسبة	الوحدة	٢٠١٨م	٢٠١٩م	٢٠٢٠م	٢٠٢١م	٢٠٢٢م	٢٠٣٠م	معدل النمو السنوي المركب ٢٠١٨م - ٢٠٢٢م	معدل النمو السنوي المركب ٢٠٢٢م - ٢٠٣٠م
استهلاك الأعلاف المركبة (المواشي والدواجن والأسماك وغيرها)	ألف طن	٢,٦٨٠	٣,١٩٤	٣,٦٨٩	٣,٢٩١	٣,٥١٩	٥,٠٦٥	٧,٠٪	٤,٦٪
المواشي	ألف طن	١,٥٤٧	١,٨٢١	١,٩٤٤	١,٧٦١	١,٧٧٧	١,٩٦٨	٣,٥٪	١,٣٪
الدواجن	ألف طن	٩٨٨	١,٢١٤	١,٥٨٤	١,٣٨٩	١,٥٩٤	٣,٨٩٠	١٢,٧٪	٧,٧٪
الأسماك	ألف طن	٣٩	٤٣	٤٥	٤١	٤٣	٧٥	٢,٥٪	٧,٢٪
باقي الأنواع	ألف طن	١٠٦	١١٦	١١٦	١٠٠	١٠٥	١٣٢	(٠,٣٪)	٢,٩٪
استهلاك الأعلاف المركبة (المواشي والدواجن والأسماك وغيرها)	مليون ريال سعودي	٢,٦٨٦	٣,٥٤٠	٤,٢٧٠	٤,٣٩٠	٥,٨١٩	٧,٦٨٠	٢١,٣٪	٣,٥٪
المواشي	مليون ريال سعودي	٩٩٤	١,٣٨٩	١,٥٨٦	١,٨٤٢	٢,٢٩٧	٢,١٨٣	٢٣,٣٪	-٠,٦٪
الدواجن	مليون ريال سعودي	١,٣٥١	١,٧٤٤	٢,٣٨٨	٢,١٩٩	٣,٠٢٩	٤,٧٥٧	٢٢,٤٪	٥,٨٪
الأسماك	مليون ريال سعودي	٧٥	٨٤	٩١	١٠٠	١٠٩	٢٣٧	٩,٩٪	١٠,٣٪
باقي الأنواع	مليون ريال سعودي	٢٦٦	٣٢٣	٢٠٥	٢٤٩	٣٨٤	٥٠٣	٩,٦٪	٣,٤٪

المصدر: تقديرات يورومونيتر إنترناشيونال المرتكزة على مقابلات مع خبراء وأبحاث مكتبية، وعلى إحصائيات رسمية صادرة عن جهات وطنية ودولية من قبيل الهيئة العامة للأمن الغذائي، وخريطة التجارة، وتقارير شبكة المعلومات الزراعية العالمية التابعة لوزارة الزراعة الأمريكية، ومنصة قسم تقييم المنتجات الدولية التابعة لوزارة الزراعة الأمريكية. ملاحظة: جميع تقديرات الحجم الواردة أعلاه تقوم على أساس إجمالي الاستهلاك وتشمل المبيعات من الإنتاج المحلي والواردات. جميع تقديرات القيمة تستثني ضريبة القيمة المضافة. أدت المعونات التي حصلت عليها المزارع الصغيرة إلى تأثير تضخمي على أسعار الأعلاف، والتقديرات تراعي هذا التأثير. بيانات الحجم أعلاه تشير إلى المادة الناتجة عن خلط وتركيب مختلف مكونات العلف المركزة بمقادير مناسبة وفقاً للحيوانات المخصص لها هذا العلف. عادة ما يباع العلف على شكل مكورات أو قطع مفتتة أو أكساب أو مسحوق ناعم ويستخدم في تغذية المواشي (كافة المجترات كالأبقار والحملان والمجول والإبل والخراف) والدواجن والأسماك وغيرها من الحيوانات (بما في ذلك الحمام والأحصنة وحيوانات أخرى صغيرة). هذا يستثني الإنتاج المقيد للأعلاف المركبة المستخدمة في المزارع المتكاملة عمودياً/أرأسياً والعلف التقليدي والخللاط السائبة والخللاط الجاهزة ومسحوق السمك وغيرها من المنتجات الثانوية لبقايا عملية الطحن.

### ٣-٣-٣ المشهد التنافسي

#### استحوذت الشركات الثلاثة الكبرى على حصة تفوق ٥٠٪ من حيث القيمة في سوق الأعلاف المركبة (المواشي والدواجن والأسماك وغيرها) في ٢٠٢٢م.

تصدر أراسكو والشركة المتحدة لصناعة الأعلاف وفيدكو سوق الأعلاف في المملكة، حيث تقدم منتجات مصممة خصيصاً كي تناسب المواشي والدواجن والأسماك وغيرها من الحيوانات. تتميز أراسكو للأعلاف، التي تدير مواقع في الرياض والخرج والدمام، بقوة سلسلة إمدادها وتنوع منتجاتها، كما ينصب تركيزها على بحث وتطوير منتجات جديدة. وقد سعت الشركة إلى التكيف مع الطلب في السوق، الأمر الذي سمح لها بالتميز في فئة أعلاف الدواجن في عام ٢٠٢٢م رغم دخول منافسين جدد إلى السوق.

من جانبها تركز الشركة المتحدة لصناعة الأعلاف، التي يقع مقرها في ميناء الملك فهد الصناعي في ينبع، على أعلاف المواشي. إذ تستفيد من التقنيات المتقدمة في مناولة وتخزين البضائع، بحيث تهيمن على سوق أعلاف المواشي في المنطقة الغربية. وتمثل الشركة المتحدة لصناعة الأعلاف الذراع المتخصص في تصنيع الأعلاف المركبة وتتبع لشركة المتحدة للأعلاف، أحد أكبر مستوردي الشعير والحبوب في المملكة، الأمر الذي يمنحها شبكة توزيع قوية في كافة أرجاء المملكة، علماً أنها تسعى إلى استغلال هذه القدرات كي توسع حضورها في باقي المناطق.

أما شركة فيدكو التي يقع مقرها في الدمام، فتحظى بحضور قوي في كافة أنحاء المملكة معتمدة على مكاتبها التسويقية التي تكفل توفير منتجاتها. وتتميز الشركة بأعلافها ذات الجودة العالية المخصصة للدواجن والمواشي، كما تعمل على التوسع بإنشاء مركز جديد في جدة من المقرر أن يفتتح أبوابه في أواخر ٢٠٢٢م. كما تركز فيدكو على صحة الحيوانات وتغذيتها في إطار مبادرات التوعية التي تطرحها.



## جدول المحتويات &lt;

و من بين شركات المطاحن، شركة المطاحن الحديثة فتتميز بأعلى طاقة إنتاجية يومية قدرها ١,٤٠٠ طن مقارنةً بباقي شركات المطاحن، حيث دخلت السوق وبدأت بتوفير الأعلاف المركبة المخصصة للمواشي ضمن السوق المتاح، لكنها سرعان ما وسعت محفظة منتجاتها لتشمل الأعلاف المركبة المخصصة للدواجن، وهي فئة تحقق نمواً كبيراً. وقد ساعد هذا الشركة في تعزيز حضورها بشكل كبير في سوق الأعلاف المركبة المتاحة ولا سيما في المنطقة الجنوبية. إذ تستثمر الشركة في بحث وتطوير المنتجات، بالتالي نجحت في تصميم خلطات غنية بالعناصر الغذائية تلبى الطلب الإقليمي، الأمر الذي منحها حصة قدرها ٧٪ من قيمة سوق الأعلاف المركبة<sup>٩٥</sup>. وتتميز شركة المطاحن الحديثة، كغيرها من نظيراتها، بقدرتها على التنقل بمرونة بين إنتاج أعلاف المواشي والدواجن استجابةً لتغير الطلب في السوق.

المطاحن الأولى في جدة تكاليف إنتاج الأعلاف نظراً لقربها من مطحنة لل دقيق وتركز بشكل أساسي على أعلاف المواشي. كما تركز شركتا المطاحن الثانية والرابعة على أعلاف المواشي وتخدمان عدة مناطق، علماً أن طاقتهما الإنتاجية اليومية تبلغ ٦٠٠ طن و ٣٠٠ طن على التوالي.

## الجدول (١١-٣): حصة الأعلاف المركبة (المواشي والدواجن والأسماك وغيرها) في السوق من حيث القيمة، ٢٠٢٢م

اسم الشركة الرائدة	٢٠٢٢م
أراسكو	٢١٪
الشركة المتحدة لصناعة الأعلاف	١١٪
فيدكو	٩٪
شركة المطاحن الحديثة	٧٪
شركة المطاحن الأولى	٤٪
الباقي	٣٨٪

المصدر: تقديرات يورومونيتر إنترناشيونال المرتكزة على مقابلات مع خبراء وأبحاث ثانوية وبيانات المبيعات المدققة (معظمها تخص شركة المطاحن الحديثة). ملاحظة: حصص القيمة محتسبة على أساس المبيعات باستثناء ضريبة القيمة المضافة. جميع تقديرات القيمة الواردة أعلاه تقوم على أساس إجمالي الاستهلاك وتشمل المبيعات من الإنتاج المحلي والواردات. هذا ينطبق على السوق المتاح للأعلاف المركبة لكنه يستثني الإنتاج المقيد للأعلاف المركبة. وكذلك العلف التقليدي والخلطات السائبة والخلطات الجاهزة ومسحوق السمك وغيرها من المنتجات الثانوية لبقايا عملية الطحن والمستخدم في إطعام الحيوانات. يرجى العلم بأن حصص القيمة الواردة أعلاه تشمل مبيعات الأعلاف المركبة المتاحة المخصصة للمواشي والدواجن والأسماك وغيرها من الحيوانات. جميع تقديرات القيمة تستثني ضريبة القيمة المضافة. أدت المعونات التي حصلت عليها المزارع الصغيرة إلى تأثير تضخمي على أسعار الأعلاف، والتقديرات تراعي هذا التأثير.

## ٤-٣ التوقع التنافسي

## من المرجح أن يؤدي التوسع في المحفظة الإستراتيجية والطاقة الإنتاجية إلى زيادة نمو شركة المطاحن الحديثة في مجال طحن القمح وفئات الأعلاف الحيوانية المركبة.

استحوذت شركة المطاحن الحديثة على حصة إجمالية من حيث القيمة بلغت ٢٤٪ من سوق دقيق القمح في عام ٢٠٢٢م، في حين كانت حصتها من حيث القيمة في سوق الأعلاف الحيوانية (المواشي والدواجن والأسماك وغيرها) ٧٪ في العام ذاته. تأسست الشركة بمهمة واضحة: تعزيز الأمن الغذائي في المملكة وتوسيع حضورها في قطاع الغذاء المحلي. ونجحت على مرّ الأعوام في تحقيق هذا الهدف، معتمدةً على مبادرات وشراكات إستراتيجية. انطلقت عمليات شركة المطاحن الثالثة عام ٢٠١٧م بوصفها كياناً تجارياً مستقلاً، كي تمنح نفسها الموقع الأمثل لدخول القطاع الخاص. ثم مرت الشركة في نقطة تحوّل هامة عام ٢٠٢٢م عندما استحوذ عليها تحالف شركات مكون من شركة الفرير للأغذية المحدودة وشركة مدى الدولية القابضة وشركة مسافي المحدودة.

تدير شركة المطاحن الحديثة عملياتها في ثلاث مطاحن تتميز بمواقعها الإستراتيجية في المملكة العربية السعودية، أكبرها في خميس مشيط في جنوب المملكة، والتي تتمتع بطاقة إنتاجية سنوية قدرها ٥٢٨,٠٠٠ طن. أما الثانية فتقع في الجموم في غرب المملكة وتتمتع بطاقة إنتاجية سنوية قدرها ٢٨٤,٠٠٠ طن، فيما تقع الثالثة في الجوف شمالاً وتعالج ١٩٢,٠٠٠ طن سنوياً. هذه الهيكلية الشاملة تمنح الشركة طاقة إنتاجية ضخمة حيث تعالج ما مجموعه ١,١٠٤,٠٠٠ طن سنوياً. والتي تم استغلال طاقتها بالكامل في عام ٢٠٢٢م. ومن المرجح أن تؤدي التوسعة المخططة لشركة المطاحن الحديثة لمصنع الجموم بحلول عام ٢٠٢٥م إلى زيادة انتشارها في السوق بسبب ارتفاع الطلب خلال موسم الحج والعمرة.

ركزت شركة المطاحن الحديثة على تحسين عملياتها والتعامل مع قاعدة عملائها بشكل مباشر وتعزيز عمليات التوزيع وتوسيع قوائم عملائها، الأمر الذي سمح لها برفع حصتها من حيث الحجم من ٢٠٪ عام ٢٠٢١م إلى نحو ٢٤٪ في ٢٠٢٢م<sup>٩٦</sup>.

٩٥ تقديرات يورومونيتر إنترناشيونال المرتكزة على مقابلات مع خبراء وأبحاث ثانوية.

٩٦ تقديرات يورومونيتر إنترناشيونال المرتكزة على مقابلات مع خبراء وأبحاث ثانوية.



## جدول المحتويات &lt;

تمثل مساهمة شركة المطاحن الحديثة في إنتاج الأعلاف المركبة (المواشي والدواجن والأسماك وغيرها) جانباً مهماً على صعيد عملياتها، علماً أن شركة المطاحن الحديثة هي الوحيدة بين شركات المطاحن التي بدأت تركز أيضاً على أعلاف الدواجن التي تعتبر فئة فرعية ضمن سوق الأعلاف المركبة. وتستغل الشركة مركزها القوي في المنطقة الجنوبية، حيث حققت حصص محفظة مبيعاتها على صعيد أعلاف المواشي وأعلاف الدواجن تحولاً من ٧٠٪/٣٠٪ لتصبح مناصفة ٥٠/٥٠ في عام ٢٠٢٣م<sup>٩٧</sup>. وقد مكن هذا التحول الإستراتيجي شركة المطاحن الحديثة من اتخاذ موقع قوي منحها حصة قدرها ٧٪ من قيمة سوق الأعلاف المركبة (المواشي والدواجن والأسماك وغيرها) في عام ٢٠٢٢م<sup>٩٨</sup>.

وتتمتع الشركة بقوة الدعم المالي الذي يقدمه التحالف المالك لها والمكون من شركة مدى الدولية القابضة في المملكة العربية السعودية وشركة الغرير للأغذية المحدودة التي يقع مقرها في الإمارات العربية المتحدة، وشركة مسافي المحدودة، الأمر الذي يسمح لها بالاستثمار في الابتكار والتوسع إلى مجالات واعدة كسوق أعلاف الدواجن وعبوات دقيق القمح المخصصة لسوق التجزئة سعة ١ - ١٠ كغ. وتهدف الشركة بحلول نهاية ٢٠٢٣م إلى طرح محفظة فاخرة من خلطات الدقيق الجاهزة المخصصة للكعك والفطائر (بان كيك) إضافة إلى الدقيق ذي القيمة المضافة العالية. وستستهدف هذه المنتجات المستهلكين كونها سلعة جاهزة إضافة إلى توريد قطاع الفنادق والمطاعم والمقاهي.

إذاً تعتمد الشركة على تحسين محفظة منتجاتها وتوسعها الإستراتيجي إلى ميادين جديدة ناشئة، كما تستغل مطحناتها المتطورة المؤتمتة في الجموم لتواصل تقديم منتجاتها الأعلى الجودة (مقارنةً بغيرها من المطاحن) التي يفضلها العملاء. كما سيبسنى لها تعزيز قدراتها التنافسية بفضل موقعها الإستراتيجي قرب مراكز السياحة الدينية (مكة المكرمة والمدينة المنورة) وتطوير مشاريع جديدة تتماشى مع رؤية السعودية ٢٠٣٠.

بالنظر إلى فئة الأعلاف المركبة (المواشي والدواجن والأسماك وغيرها)، فإن الشركة تستفيد من قوة قاعدة عملائها التي عملت على بنائها وتوطيدها على مرّ السنين، علاوةً على جودة أعلافها، الأمر الذي يسمح لها برفع أسعارها أكثر من منافسيها، علماً أنها تعتمد في تحسين منتجاتها على فريقها المتخصص في البحث والتطوير. وهكذا تتخذ الشركة موقعاً مناسباً للنمو، حيث يتحول تركيزها باتجاه الدواجن، بما يتماشى مع رؤية السعودية ٢٠٢٣ الساعية إلى إنتاج ١٠٠٪ من الدواجن محلياً.

كلّ هذه الأفضليات تمنح شركة المطاحن الحديثة موقعاً ممتازاً يسمح لها باقتناص فرص النمو الناشئة في قطاعي دقيق القمح والأعلاف المركبة (المواشي والدواجن والأسماك وغيرها)، كي تستغل التطورات الاقتصادية والسكانية العديدة التي تشهدها المملكة العربية السعودية.

٩٧ تقديرات يورومونيتر إنترناشيونال المرتكزة على مقابلات مع خبراء وأبحاث ثانوية.

٩٨ تقديرات يورومونيتر إنترناشيونال المرتكزة على مقابلات مع خبراء وأبحاث ثانوية.



## ٤- الشركة

### ١-٤ نظرة عامة على الشركة وأنشطتها التجارية

شركة المطاحن الحديثة للمنتجات الغذائية هي شركة مساهمة مغلقة سعودية تأسست بموجب السجل التجاري رقم ٤٠٣٠٤٤٩١٢٢ بتاريخ ٠٦/٠٦/١٤٤٣هـ (الموافق ٠٩/٠١/٢٠٢٢م) بموجب القرار الوزاري رقم (ق/١٣) بتاريخ ١١/٠١/١٤٢٨هـ (الموافق ١٢/١٠/٢٠١٦م). تعمل الشركة وفقاً لترخيص الهيئة العامة للأمن الغذائي رقم (٠٢) الصادر بموجب قرار مجلس إدارة الهيئة العامة للأمن الغذائي رقم (١٨٩) وتاريخ ٠٩/٠٣/١٤٤٢هـ (الموافق ٢٦/١٠/٢٠٢٠م) بموجب قرار مجلس الوزراء رقم (٦٣٢) وتاريخ ١٧/١٠/١٤٤١هـ (الموافق ٣٠/٠٥/٢٠٢٠م)، المعدل بقرار مجلس إدارة الهيئة العامة للأمن الغذائي رقم (١٩٥) وتاريخ ١٩/٠٤/١٤٤٤هـ (الموافق ١٣/١١/٢٠٢٠م)، والترخيص الثانوي المشروط رقم (١-٣) الصادر بقرار مجلس إدارة الهيئة العامة للأمن الغذائي رقم (١٩٢) والمعدل بقرار مجلس إدارة الهيئة العامة للأمن الغذائي رقم (١٩٥) بتاريخ ١٩/٠٤/١٤٤٤هـ (الموافق ١٣/١١/٢٠٢٢م). ويقع المركز الرئيسي للشركة في ٢٧٨٠، محمد الطيب التونسي، الخالدية، ٦٢٢٨، في مدينة جدة وفقاً للسجل التجاري. يبلغ رأس المال الحالي للشركة واحد وثمانين مليون وثمانمائة واثنين وثلاثين ألف (٨١,٨٣٢,٠٠٠) ريال سعودي، مقسماً إلى واحد وثمانين مليون وثمانمائة واثنين وثلاثين ألف (٨١,٨٣٢,٠٠٠) سهم عادي بقيمة اسمية مدفوعة بالكامل قدرها ريال سعودي واحد (١) للسهم الواحد.

تم إنشاء الشركة لتوفير وإنتاج منتجات الدقيق في مناطق محددة في المملكة العربية السعودية ودعم تأمين الأمن الغذائي في المملكة العربية السعودية، فشملت أنشطتها التجارية الرئيسية إنتاج وتخزين الدقيق والأعلاف، واليوم، تنتج الشركة منتجات الدقيق والأعلاف ومشتقات القمح الأخرى. وكانت الشركة قد تأسست في البداية ضمن المؤسسة العامة للحبوب السعودية في عام ١٩٧٢م، ثم تم تأسيس الشركة تحت اسم شركة المطاحن الثالثة (MC3) في عام ٢٠١٦م.

تم تأسيس الشركة لمساعدة المملكة في تحقيق الأمن الغذائي من خلال توفير منتجات الدقيق وإنتاجها في مختلف مناطق المملكة. تشمل الأنشطة التجارية الرئيسية للشركة إنتاج الدقيق والأعلاف الحيوانية والنخالة الحيوانية وتخزين هذه المنتجات. وتنتج الشركة مجموعة من منتجات الدقيق والأعلاف الحيوانية والنخالة الحيوانية وتوزيعها لعدد كبير من العملاء من عملاء البيع بالتجزئة والشركات.

يقع المقر الرئيسي للشركة في مدينة جدة وتنتشر مصانعها في ثلاث مناطق عبر المملكة، وهي الجموم وخميس مشيط والجوف، ويبلغ إجمالي القدرة الإنتاجية الحالية للطحن ٣,٤٥٠ طناً في اليوم والقدرة الإنتاجية لمصنع الأعلاف ١,٤٠٠ طن في اليوم.

تُعتبر الشركة من الشركات الرائدة في إنتاج الدقيق في المملكة. وخلال السنوات الأخيرة، عملت الشركة على زيادة حصتها السوقية بشكل كبير (من ٢٠٪ في عام ٢٠٢١م إلى ٢٤٪ في عام ٢٠٢٢م، وهي أكبر زيادة بين منافسي الشركة في المملكة). وتُعد الشركة من الشركات الرائدة في إنتاج الأعلاف الحيوانية في المملكة، حيث قُدِّرت حصتها السوقية في هذا القطاع بـ ٧٪ في عام ٢٠٢٢م، وهي تمتلك أكبر قدرة على إنتاج الأعلاف الحيوانية بين شركات مطاحن الدقيق في المملكة.

حققت الشركة إجمالي إيرادات في السنة المنتهية في ٣١ ديسمبر ٢٠٢٢م بقيمة ٩٧٨ مليون ريال سعودي، مقارنة بمبلغ ٥٥٥ مليون ريال سعودي و٤٣٥ مليون ريال سعودي في السنتين المنتهيتين في ٣١ ديسمبر ٢٠٢١م و٢٠٢٠م، على التوالي. بلغ ربح الشركة في السنة المنتهية في ٣١ ديسمبر ٢٠٢٢م ما قيمته ٢٣٣ مليون ريال سعودي، مقارنة بمبلغ ٨٠ مليون ريال سعودي و٦٥ مليون ريال سعودي في السنتين المنتهيتين في ٣١ ديسمبر ٢٠٢١م و٢٠٢٠م، على التوالي.

حققت الشركة إجمالي إيرادات لفترة الستة أشهر المنتهية في ٣٠ يونيو ٢٠٢٣م بقيمة ٤٥٢ مليون ريال سعودي، مقارنة بمبلغ ٤٦٢ مليون ريال سعودي في فترة الستة أشهر المنتهية في ٣٠ يونيو ٢٠٢٢م. بلغ صافي الربح للشركة في فترة الستة أشهر المنتهية في ٣٠ يونيو ٢٠٢٣م ١٠٥ مليون ريال سعودي، مقارنة بمبلغ ١٠٨ مليون ريال سعودي في فترة الستة أشهر المنتهية في ٣٠ يونيو ٢٠٢٢م.

وفي ٣٠ يونيو ٢٠٢٣م، بلغ إجمالي عدد الموظفين في الشركة ٥٢٠ موظفاً.

## ٢-٤ رؤية الشركة ورسالتها

### ١-٢-٤ الرؤية

تتمثل رؤية الشركة في أن تكون شركة الأغذية الأكثر موثوقية في المملكة العربية السعودية مع المساهمة في دعم الأمن الغذائي.

### ٢-٢-٤ الرسالة

تتمثل رسالة الشركة في إنتاج وتوزيع مجموعة من المنتجات والحلول المتكاملة مع تحقيق نمو مريح ضمن بيئة عمل صحية ومحفزة.

## ٣-٤ مواطن القوة والمزايا التنافسية للشركة

تعتقد الشركة أن لديها نقاط قوة ومزايا تنافسية تمكنها من اقتناص الفرص المتاحة في السوق والتي تتماشى مع رؤيتها ورسالتها. وتشمل نقاط القوة والمزايا التنافسية الرئيسية للشركة ما يلي:

### ١-٣-٤ أساسيات جذابة في القطاع مع توافر المرونة واليقين بشأن النمو

#### ١-١-٣-٤ أسواق كبيرة ومتنامية للدقيق والعلف والنخالة الحيوانية في المملكة مدعومة بديناميات الطلب المحلي المواتية ورؤية ٢٠٣٠

تعد الشركة من الشركات الرائدة في إنتاج الدقيق والعلف الحيوانية في المملكة من حيث الحجم والمبيعات، حيث بلغت حصتها السوقية للدقيق من حيث الحجم نسبة ٢٤٪ في عام ٢٠٢٢م، في حين بلغت حصتها السوقية للعلف الحيوانية من حيث القيمة نسبة ٧٪ في نفس العام.

وعلى وجه التحديد، من المتوقع أن يرتفع استهلاك الدقيق في المملكة، والذي قُدِّر بحوالي ٣,٤ مليون طن في عام ٢٠٢٢م، بمعدل نمو سنوي مركب قدره ٣,٢٪ ليصل إلى ٤,٤ مليون طن بحلول عام ٢٠٣٠م. ومن المتوقع أن تُعزى هذه الزيادة المرتقبة إلى الزيادة السكانية وازدهار السياحة (بما في ذلك في المناطق الجنوبية والغربية من المملكة حيث تقيم الشركة أعمالها)، وزيادة الاستثمار الحكومي في هذا القطاع، وتوسيع البنية التحتية. ومن المتوقع أيضاً أن تنمو مبيعات الدقيق خلال الفترة نفسها وترتفع من حوالي ٢,٠ مليار ريال سعودي في عام ٢٠٢٢م إلى ٢,٨ مليار ريال سعودي في عام ٢٠٣٠م، وذلك بمعدل نمو سنوي مركب يبلغ حوالي ٤,٤٪، ما يعكس زيادة في حجم المبيعات وتأثير الأسعار التصاعدي على المنتجات غير الخاضعة للتنظيم نتيجة للتضخم. ومن المتوقع أيضاً أن يستفيد استهلاك الدقيق في المملكة من تنوع استخداماته عبر قنوات نمو متعددة، حيث يُعزى حوالي ٦٠٪ من استهلاك الدقيق في عام ٢٠٢٢م إلى المخازب، و٢٠٪ إلى تصنيع الأغذية، و١٢٪ إلى الفنادق والمطاعم والمقاهي، و٨٪ إلى متاجر التجزئة، ومن المتوقع أن تشهد كل القنوات نمواً نتيجة للزيادة السكانية وازدهار السياحة والاستثمارات الحكومية وارتفاع دخل المستهلك المتاح للإنفاق.

من المتوقع أن ينمو استهلاك العلف الحيوانية بمعدل نمو سنوي مركب قدره ٤,٦٪ خلال الفترة الممتدة من ٢٠٢٢م إلى ٢٠٣٠م، مدفوعاً بشكل أساسي بهدف رؤية ٢٠٣٠ المتمثل في زيادة الاكتفاء الذاتي الغذائي في المملكة من خلال التوسع المستمر في إنتاج الدواجن والثروة الحيوانية، وبالتالي إنتاج العلف الحيوانية لدعم صناعات الدواجن والماشية المتزايدة. حددت وزارة البيئة والمياه والزراعة هدفاً يتمثل في أن يمثل إنتاج الدواجن المحلي ما نسبته ٨٠٪ من استهلاك الدواجن المحلي بحلول عام ٢٠٢٥م، و١٠٠٪ بحلول عام ٢٠٣٠م. وفي سبيل تحقيق هذا الهدف، تقدم وزارة البيئة والمياه والزراعة لمنتجي الدواجن المحليين حوافز متنوعة تصل قيمتها إلى ١٨٧ مليون دولار أمريكي سنوياً كدعم مباشر قائم على الإنتاج. تتمتع الشركة بوضع جيد للاستفادة من الزيادة في إنتاج الدواجن والماشية والارتقاء لتلبية الزيادة في متطلبات العلف الحيوانية.

ومن المتوقع أيضاً أن ينمو استخدام النخالة الحيوانية بمعدل نمو سنوي مركب يبلغ حوالي ٢,٩٪ بين عامي ٢٠٢٢م و٢٠٣٠م، وذلك تماشياً مع الطلب المتزايد على لحوم الدواجن والطلب المستمر على أعلاف الماشية.

#### ٢-١-٣-٤ بيئة اقتصادية كلية مواتية في المملكة، مع توقعات بنمو الناتج المحلي الإجمالي مدفوعاً بالنمو السكاني والسياسات الحكومية والاستثمار

تعتمد بيئة الاقتصاد الكلي الحالية في المملكة بشكل أساسي على الأهداف المنصوص عليها في رؤية ٢٠٣٠، وهي خارطة طريق متميزة وتحولية للإصلاح الاقتصادي والاجتماعي أعلنتها حكومة المملكة في عام ٢٠١٦م. وتتمثل المواضيع الأساسية التي بنيت حولها رؤية ٢٠٣٠ في تعزيز مجتمع نابض واقتصاد مزدهر وأمة طموحة.

## جدول المحتويات &lt;

وتم وضع عدد من الخطط للمساعدة في تحقيق هدف رؤية ٢٠٣٠ المتمثل في تنويع اقتصاد المملكة والحد من اعتماد ميزانية المملكة على صادرات النفط. وتشمل هذه التدابير زيادة الاستثمار العام والخاص في القطاعات غير النفطية، بما في ذلك على سبيل المثال لا الحصر، البنية التحتية والسياحة، بهدف زيادة قدرتها التنافسية على المستوى الدولي، مما يساعد على تحفيز النمو الاقتصادي وزيادة الصادرات غير النفطية، وزيادة الاستثمار العام والخاص في مختلف قطاعات إنتاج الغذاء لتحقيق الاكتفاء الذاتي المستهدف في مجال الأمن الغذائي بحلول عام ٢٠٣٠م، وزيادة تمثيل المرأة في القوى العاملة.

وتخطط الحكومة لاستثمار ٨١٠ مليار دولار أمريكي في مشاريع الثقافة والترفيه على مدار العقد المقبل بغية زيادة جذب السياح إلى المملكة كوجهة سياحية (يهدف جذب ١٠٠ مليون زائر إلى المملكة بحلول عام ٢٠٢٠م). وقد تم بالفعل الإعلان عن عدد من المشاريع الترفيهية، منها مشروع أمالا في المنطقة الغربية من المملكة، الذي من المتوقع أن يضيف ٢,٥٠٠ غرفة فندقية فاخرة ويستحدث أكثر من ٢٢,٠٠٠ فرصة عمل عند اكتماله في العام المستهدف ٢٠٢٨م، فضلاً عن مشروع قمم السودة في المنطقة الجنوبية. وتخطط المملكة أيضاً للاستفادة من السياحة الدينية، حيث من المتوقع أن يرتفع عدد الزائرين المسلمين من لأداء مناسك الحج. وقد أدت هذه المشاريع التنموية، التي تقع معظمها في المناطق الرئيسية لعمليات الشركة (المنطقة الغربية والمنطقة الجنوبية من المملكة)، إلى زيادة عدد السكان وتعزيز السياحة، لاسيما في مواسم الحج والعمرة، مما أدى إلى زيادة الطلب على منتجات الشركة في هذه المناطق.

وتهدف الاستثمارات الرامية إلى تحقيق النمو الاقتصادي غير النفطي في المملكة أيضاً إلى جذب المقيمين الدائمين إلى المملكة، حيث من المتوقع أن يرتفع عدد السكان بمعدل نمو سنوي مركب يبلغ حوالي ٥,٥٪ خلال الفترة الممتدة من ٢٠٢٢م إلى ٢٠٢٧م ليصل إلى ٤٠ مليوناً بحلول عام ٢٠٢٧م. ومن المقرر أن يكون للاستثمارات في مجموعة أكثر تنوعاً من القطاعات تأثير في جذب مشاركين يتمتعون بمهارات عالية ودخل مرتفع في سوق العمل، مما يؤدي إلى ارتفاع إجمالي في دخل المستهلك المتاح للإنفاق، الذي من المتوقع أن يرتفع بمعدل نمو سنوي مركب يبلغ حوالي ٤,٢٪ خلال الفترة الممتدة من ٢٠٢٢م إلى ٢٠٢٧م. وستؤدي زيادة عدد السكان إلى ارتفاع الطلب على المنتجات الغذائية، وهو ما ستستفيد منه الشركة. كما أن الاستثمارات في القطاعات غير النفطية، وإنتاج الغذاء، والقطاعات السياحية، من بين أمور أخرى، تؤدي أيضاً إلى تعزيز الأساسيات القوية للأغذية خارج المنزل مثل الحاجة إلى دخل أعلى متاح للإنفاق وزيادة تنوع المواد الغذائية، كما تتمتع الشركة بالقدرة على الاستفادة من تلك المقومات.

واجهت الشركة أيضاً بعض التحديات في بيئة الاقتصاد الكلي على مدار السنوات القليلة الماضية، خاصة تأثير جائحة فيروس كورونا (كوفيد-١٩)، والصراع الروسي-الأوكراني، التي أدت إلى اضطرابات سلسلة التوريد. ومع ذلك، فقد أظهر قطاع الأغذية والخدمات الغذائية ككل مرونة قوية في مواجهة مثل هذه التحديات، حيث ارتفع الإنفاق الاستهلاكي على الغذاء بمعدل نمو سنوي مركب قدره ٤,٤٪ خلال الفترة الممتدة من ٢٠١٩م إلى ٢٠٢٢م، وهو ما يمثل معدل نمو سنوي مركب أعلى من الناتج المحلي الإجمالي الاسمي البالغ ٩,٧٪ خلال تلك الفترة. بالإضافة إلى ذلك، لا يتسم الطلب على الدقيق والخبز بالمرونة نسبياً حيث يعتبران من المواد الغذائية الأساسية، ولا يتأثر الطلب عليهما عموماً بالظروف الخارجية بشكل كبير.

## ٢-٣-٤ مكانة رائدة في السوق المحلي

تعدُّ الشركة إحدى الشركات الرائدة في المناطق التي تقيم فيها حالياً أعمالها، حيث بلغت حصة سوق الدقيق في المملكة من حيث الحجم حوالي ٢٤٪ في السنة المنتهية في ٣١ ديسمبر ٢٠٢٢م، بعد نمو من حيث الحجم بنسبة ٤٦٪ على أساس سنوي مقارنة بالسنة المنتهية في ٣١ ديسمبر ٢٠٢١م. ويتم ترسيخ هذه المكانة وحمايتها من خلال عقود مطاحن الدقيق الإقليمية الحصرية طويلة الأجل لمدة عشر سنوات الممنوحة من الهيئة العامة للأمن الغذائي، مع توقع نمو استهلاك الدقيق في المملكة بمعدل نمو سنوي مركب يبلغ حوالي ٢,٢٪ بين عامي ٢٠٢٢م و٢٠٣٠م. بالإضافة إلى ذلك، تستفيد الشركة من سوق دقيق القمح المحلي عالي التركيز، مدعوماً بالعوائق الشديدة أمام الدخول والواردات المنخفضة (التي تخضع أيضاً للرسوم الحكومية)، حيث يُتوقع أن تمثل شركات المطاحن الأربع القائمة أكثر من ٩٨٪ من إجمالي حصة السوق، مما يخلق تحدياً كبيراً أمام الشركات الجديدة المحتملة الداخلة إلى السوق.

وتتمتع الشركة أيضاً بمكانة بارزة في سوق الأعلاف الحيوانية (وقد حققت مكانة سوقية رائدة في سوق أعلاف الدواجن) في المملكة، بحصة سوقية بلغت حوالي ٧٪ من حيث القيمة في السنة المنتهية في ٣١ ديسمبر ٢٠٢٢م. كما شهدت الشركة نمواً في الحجم السوقي بنسبة ٥٢٪ منذ السنة المالية المنتهية في ٣١ ديسمبر ٢٠٢١م وحتى السنة المالية المنتهية في ٣١ ديسمبر ٢٠٢٢م.

بالإضافة إلى النجاح في أسواق طحن الدقيق والأعلاف الحيوانية، شهدت الشركة أيضاً نمواً متسارعاً في سوق النخالة الحيوانية، حيث حققت حصة سوقية لبيع النخالة الحيوانية ١٦٪ من حيث الحجم في عام ٢٠٢١م، و٢٤٪ من حيث الحجم في عام ٢٠٢٢م.

## جدول المحتويات &lt;

وصلت الشركة إلى مكانتها البارزة في أسواق مطاحن الدقيق والأعلاف الحيوانية والنخالة الحيوانية من خلال مجموعة متنوعة من المبادرات التي تم تنفيذها على مدار العامين الماضيين، بما في ذلك من خلال الاستثمارات الرأسمالية الهادفة إلى تعزيز استغلال القدرات، ورفع تعزيز التواصل مع العملاء، وتحسين المنتجات من خلال زيادة الاستثمار في أنشطة البحث والتطوير («البحث والتطوير»). علاوة على ذلك، تساعد مزايا الحجم في الحفاظ على الريادة وتوسيع نطاقها في مختلف الأسواق، حيث تستخدم الشركة عددًا من التقنيات للاستفادة من مكانتها، بما في ذلك تقديم مجموعة شاملة من المنتجات ذات العلامات التجارية عبر مجموعة متنوعة من نقاط الأسعار، وزيادة الاستثمار في البحث والتطوير من أجل تطوير منتجات ذات قيمة مضافة وربحية أعلى والتوسع في فئات منتجات جديدة، ووضع استراتيجية تسعير شاملة تتيح مزايا الحجم فيما يتعلق بتحديد الأسعار والتوزيع، والتخصيص المخطط للنفقات الرأسمالية ومستويات التكلفة لكل طن.

## ٣-٣-٤ التنوع الكبير للعمليات على كافة المستويات

تركز الشركة بشكل أساسي على منتجات الدقيق والأعلاف الحيوانية من خلال كل قنوات البيع الأولية لقطاعات طحن الدقيق والأعلاف الحيوانية والنخالة الحيوانية لضمان حفاظها على مكانتها البارزة في كل أسواقها. تباع الشركة أكثر من ٥٤ منتج، وتنتج هذه المنتجات إلى كل مناطق المملكة، حيث شهدت المبيعات في المنطقة الغربية من المملكة نموًا كبيرًا يُعزى إلى النمو السكاني وزيادة عدد السياح لأغراض الحج والعمرة. ولا تقتصر مبيعات الشركة على مواقع فروعها الرئيسية، حيث تتواجد منتجات الشركة في مناطق أخرى من خلال مستودعات البيع والتوزيع التابعة للموزعين الخارجيين. وتتمتع الشركة بعلاقة راسخة وطويلة الأجل مع مورديها الرئيسيين والجهة التنظيمية المحلية، الهيئة العامة للأمن الغذائي، وتحافظ على علاقات إيجابية طويلة الأجل مع مورديها الآخرين. وتؤدي العلاقات التي تتمتع بها الشركة مع مورديها، إلى جانب قريهم الجغرافي الوثيق، إلى الحد من مخاطر سلسلة التوريد الخاصة بالشركة بشكل كبير، وخفض تكاليف النقل، كما تمكن الشركة من إدارة المواد الخام والمخزونات بمرونة. وعلى وجه الخصوص، تضمن علاقة الشركة مع الهيئة العامة للأمن الغذائي أن تكون المواد الخام المستخدمة في عمليات الإنتاج متوافقة مع أعلى معايير الجودة. أقامت الشركة أيضًا علاقات قوية وطويلة الأجل مع الموزعين المعيّنين الخارجيين وشركات المعالجة الخارجية المعينة، مما يتيح مسارات واضحة وقابلة للتطوير لكل من الأسواق المباشرة وغير المباشرة، حيث تخطط الشركة لتعزيز عملية التوزيع من خلال تأسيس شركة تابعة جديدة تركز على التوزيع، وهي شركة حصاد العربية للتجارة، لإدارة عمليات التوزيع الخاصة بالشركة وخدمة مختلف القنوات في جميع أنحاء المملكة. ولذلك ترى الشركة أن تنوع عملياتها ونطاق انتشارها الجغرافي يمثل إحدى نقاط القوة الرئيسية لديها، مما يمكنها من تحقيق ما يلي:

- **التأزر والكفاءة اللوجستية:** لقد تمكنت الشركة، من خلال تشغيل ثلاث فئات مختلفة من المنتجات، من تحديد أوجه التأزر بين القطاعات التشغيلية، مع استخدام المنتجات الثانوية ومشتقات الإنتاج الناتجة من إنتاج القمح كأعلاف حيوانية.
- **مستوى مرتفع من المرونة في مواجهة تغيرات اتجاهات المستهلكين:** اكتسبت الشركة، منذ بدء عملياتها، ثروة من المعرفة بالسوق المحلي، وفهمًا لاتجاهات المستهلك وسلوكه، مما يمكنها من توقع احتياجات المستهلك المتغيرة والاستجابة لها. بالإضافة إلى ذلك، تمتلك الشركة نموذج عمل مرناً يمكنها من موازنة سلاسل التوريد من أجل توفير منتجات تلبى مواصفاتها احتياجات العملاء المختلفين مع مواكبة تغيرات السوق، وهذا ما يسمح للشركة بتعديل مستويات إنتاج القمح والأعلاف الحيوانية والنخالة الحيوانية من أجل مواكبة ومراعاة التغيرات في طلب السوق.
- **تنويع الإيرادات:** يؤدي تنويع منتجات الشركة عبر ثلاث فئات منتجات متميزة إلى تقليل اعتماد إيراداتها على أي سوق واحد، مع زيادة تنوع توليد الإيرادات من كل فئة عبر التقسيمات الجغرافية والقطاعية والمنتجات والقنوات والعملاء.
- **منصة للتوسع في السوق المحلي:** إن قوة تواجد الشركة ومعرفتها ووعيتها بأسواق الدقيق والأعلاف الحيوانية في كل منطقة من المناطق التي تعمل فيها يعزز قدرتها على توسيع أنشطتها وتقديم منتجات وفئات غذائية أخرى في المناطق المبيئة في المستقبل.

## ٤-٣-٤ أفضل عمليات تشغيلية وبنية تحتية

## ١-٤-٣-٤ المصانع

تدير الشركة ثلاثة مصانع في المملكة: الجموم (في المنطقة الغربية)، وخميس مشيط (في المنطقة الجنوبية)، والجوف (في المنطقة الشمالية). ويحظى كل مصنع من المصانع بتاريخ عريق، حيث تم تجهيز مصنع الجموم بأحدث تقنيات البحث والإنتاج وفقاً لأعلى معايير القطاع. الجموم هو أقرب مصنع لطحن الدقيق حيث يخدم الطلب المتزايد بسرعة على الدقيق في المنطقة الغربية، ويُعزى ذلك بشكل أساسي إلى الزيادة السكانية وزيادة عدد السياح لأغراض الحج والعمرة.

تبلغ الطاقة الإنتاجية للقمح ٣٤٥٠ طناً يومياً، والطاقة الإنتاجية للأعلاف ١٤٠٠ طناً يومياً، مع قدرة تخزينية لصوامع القمح تصل إلى ١٨٥ ألف طن.

### ٢-٤-٣-٤ الاستثمارات

نفذت الإدارة برنامجًا استثماريًا في السنوات الأخيرة بهدف زيادة القدرات الإنتاجية واستخدام المصانع وخفض التكاليف وتحسين الكفاءة.

وتخطط الشركة لتوفير استثمارات مستمرة من أجل رفع مستوى الإنتاج وتلبية الطلب المتزايد، مع التركيز بشكل خاص على مصنع الجموم حيث تم بالفعل تخصيص نفقات رأسمالية كبيرة لزيادة القدرة الإنتاجية. ومن المتوقع أن يؤدي الاستثمار الإضافي في مصنع الجموم إلى مضاعفة طاقته الإنتاجية بحلول عام ٢٠٢٥م، من خلال إنشاء خط طحن إضافي بطاقة إنتاجية يومية تبلغ ١,٢٥٠ طن متري (والتي ستكون الأكبر في المملكة)، مما سيمكن المصنع من تلبية الطلب المتزايد على المواد الغذائية في المنطقة الغربية من المملكة نتيجة للنمو السكاني وزيادة عدد السياح لأغراض الحج والعمرة.

بالإضافة إلى ذلك، أسست الشركة شركة تابعة جديدة، وهي شركة حصاد العربية للتجارة، لتكون بمثابة ذراع التوزيع للشركة لتمكينها من التوسع في قنوات البيع والمناطق المختلفة. بالإضافة إلى ذلك، اشترت الشركة ١٤ شاحنة لتدعيم عملية توزيع المنتجات بشكل مباشر للعملاء.

استثمرت الشركة أيضًا في ترقية أنظمة تخطيط موارد المؤسسات («تخطيط موارد المؤسسات») الخاصة بها من أجل تبسيط عملية إعداد تقارير الأعمال وعمليات التشغيل، وتتبع مؤشرات الأداء الرئيسية («مؤشرات الأداء الرئيسية»). كما تواصل الاستثمار في الأنظمة الداخلية الجديدة التي حاليًا في مراحل التطوير أو الإطلاق. كما أجرت الشركة أيضًا استثمارات مكّنت من زيادة أيام إنتاج المصنع من ٣٠٠ يومًا إلى ٣٢٠ يومًا سنويًا.

### ٣-٤-٣-٤ مراقبة الجودة وسجل نجاحاتها في مجال الحوكمة البيئية والاجتماعية

تسعى الشركة بشكل مستمر إلى تحقيق النجاح والتميز من خلال تطبيق إدارة الجودة الشاملة، حيث تُعد الجودة إحدى الركائز الأساسية التي تبنى عليها الشركة سمعة منتجاتها مقارنة بالمنتجات المنافسة. وقد اعتمدت الشركة، لقياس جودة المنتجات، إجراءات مراقبة الجودة القياسية الدولية وتوفر التدريب والتطوير المستمر للموظفين لضمان الجودة العالية للمنتجات باستمرار. حصلت عمليات الشركة على شهادة الأيزو أو تُعد متوافقة مع معايير الأيزو.

بالإضافة إلى ضمان مراقبة الجودة، تركز الشركة أيضًا على تحسين سجل نجاحاتها في مجال الحوكمة البيئية والاجتماعية، بهدف توسيع قاعدة عملائها. وضعت الشركة أهدافًا تتعلق بالحوكمة البيئية والاجتماعية والصحة والسلامة (والتي تشمل تكوين فريق إدارة الجودة والصحة والسلامة والبيئة) في كل المواقع، ووضعت سياسات قابلة للتدقيق في مجال الصحة والسلامة والبيئة، وقامت بتحسين ممارسات استهلاك الطاقة والري والتبخير وتشارك في مبادرة الحد من هدر الطعام مع الهيئة العامة للأمن الغذائي من أجل رفع مستوى الوعي.

### ٤-٤-٣-٤ قاعدة الموظفين

كان لدى الشركة حوالي ٥٢٠ موظفًا كما في ٣٠ يونيو ٢٠٢٣م، ٥٢٨ موظفًا في السنة المالية المنتهية في ٣١ ديسمبر ٢٠٢٢م، و٧٢٩ موظفًا في السنة المالية المنتهية في ٣١ ديسمبر ٢٠٢١م. وقد تبنت الشركة، في إطار برنامج ترشيح الموظفين الخاص بها، سياسة استراتيجية لتدريب الموظفين (مثل برنامج ميلر الفني في المغرب وبرنامج القيادة الإدارية في المملكة العربية السعودية) وتطوير الكفاءات داخل القوى العاملة، وتعزيز وجود المنتجات، وتمكين الشركة من تحقيق مستويات عالية في مؤشر الصحة التنظيمية.

كما أدركت الشركة أيضًا الحاجة إلى زيادة التنوع بين الجنسين في مكان العمل، ووضعت هدفًا يتمثل في زيادة نسبة الموظفات من الإناث في القوى العاملة لديها إلى ٥٪ بحلول عام ٢٠٢٧م، مع زيادة التمثيل الحالي للإناث في مكان العمل من ٠,٠٪ في السنة المالية المنتهية في ٣١ ديسمبر ٢٠٢١م إلى ٢,٥٪ في الفترة المنتهية في ٣٠ يونيو ٢٠٢٣م. بالإضافة إلى ذلك، وضعت الشركة أيضًا هدفًا لزيادة تمثيل المواطنين السعوديين في مكان العمل، بحيث يشكل المواطنون السعوديون ما نسبته ٥١٪ من القوى العاملة بحلول عام ٢٠٢٧م، وصُنِّفت الشركة في النطاق البلايني من خلال نسبة التوظيف (التي بلغت ٤٢,٢٪ كما في ٣٠ يونيو ٢٠٢٣م) ضمن برنامج نطاقات.

### ٥-٣-٤ أداء مالي قوي مع مضاعفة توليد النقد

تحافظ الشركة على وضع جذاب لنمو الإيرادات، حيث شهدت نموًا كبيرًا في السنوات المالية المنتهية في ٣١ ديسمبر ٢٠١٩م و٢٠٢٠م و٢٠٢١م و٢٠٢٢م على التوالي، مما أدى إلى زيادة معدل النمو السنوي المركب بنسبة تبلغ حوالي ٣٠٪ خلال الفترة الممتدة من ٢٠١٩م إلى ٢٠٢٢م ليصل إلى ٩٧٨ مليون ريال سعودي، أو ما يقرب من ٧٥٪ على أساس سنوي. بالإضافة إلى ذلك، شهدت الشركة ارتفاعًا مستمرًا في هوامش الأرباح قبل الفوائد والضرائب والإهلاك والاستهلاك، حيث وصلت إلى ٣٢,١٪ في السنة المالية المنتهية في ٣١ ديسمبر ٢٠٢٢م، مع نمو الأرباح قبل خصم الفوائد والضرائب والإهلاك واستهلاك الدين بنسبة ١٢٠٪ على أساس سنوي.



## جدول المحتويات &lt;

بالإضافة إلى ما سبق، سجّلت الشركة نسبة صافي دين إلى الأرباح قبل خصم الفوائد والضرائب والإهلاك واستهلاك الدين بلغت ٢,٣ مرة كما في ٣٠ يونيو ٢٠٢٢م، وهي نسبة منخفضة مقارنة بالشركات النظيرة، وشهدت عوائد جذابة على كل من الأرباح ورأس المال.

علاوة على ذلك، تدير الشركة نموذج أعمال مدر للنقد مع الاعتماد على المبيعات النقدية كإيرادات مبيعات أساسية، مما يضمن وجود متطلبات منخفضة لرأس المال العامل من التدفقات النقدية المستقبلية على المدى المتوسط والطويل، مما يضمن استدامة توزيعات الأرباح وزيادتها.

شهدت الشركة نمو عالي في الإيرادات والربحية في خلال السنة المالية المنتهية في ٣١ ديسمبر ٢٠٢٢م، حيث ارتفعت الإيرادات بنسبة ٧٦,٢٪ وارتفع ربح السنة بنسبة ١٩٣,٠٪ مقارنة بالسنة السابقة.

### ٦-٣-٤ محركات نمو شفافة وفرص توسع واضحة

حددت الشركة، لضمان استمرار نموها، مساري نمو متميزين يستفيدان من نقاط قوتها القائمة لخلق فرص جديدة وتطويرها.

وستمكن القناة الأولى الشركة من تنمية أعمالها بشكل عضوي ومستدام من خلال تعبئة عملياتها وعلاقاتها الحالية، مع الحرص في الوقت نفسه على زيادة حصتها السوقية في الأسواق الحالية. ومن خلال تغيير القدرة التشغيلية اعتماداً على التغيرات الموسمية ومستويات طلب المستهلكين، وزيادة كفاءة التكلفة من خلال زيادة النفقات الرأسمالية والاستثمار في البحث والتطوير، ستتمكن الشركة من الحفاظ على الميزة التنافسية والاستفادة من علاقات العملاء الحالية، من خلال تلبية احتياجات العملاء بتكلفة أقل، مع توفير تجربة متميزة للعملاء في الوقت ذاته. علاوة على ذلك، تستطيع الشركة زيادة انتشارها في السوق من خلال القنوات المباشرة وغير المباشرة وذلك عن طريق الاستفادة من علاقاتها الحالية مع شبكة الموزعين.

وستتمكن الشركة من خلال القناة الثانية من تنمية أعمالها عن طريق التوسع، مثل توسيع نطاق وصولها إلى السوق ليشمل فئات المنتجات المجاورة وتحسين الهوامش في الفئات التي تتمتع فيها الشركة بميزة الأسبقية من خلال الاستثمار في مجال البحث والتطوير، والعلامة التجارية المركزة للاستفادة من قوة العلامات التجارية الحالية، والإمكانات التوسع الجغرافي في الأسواق الجغرافية الجديدة أو التي تعاني من قلة المعروض، وتوزيع قنوات المبيعات، وعمليات الاستحواذ الاستراتيجية.

### ٧-٣-٤ فريق إدارة يتمتع بالخبرة والكفاءة العالية وبحكومة مؤسسية قوية

يرأس الشركة رئيس مجلس الإدارة الدكتور إبراهيم الراجحي، والرئيس التنفيذي أسامة العشي، والمدير المالي عمرو كامل. يتمتع فريق الإدارة بخبرة واسعة في قيادة الشركات المحلية المدرجة والدولية التي تعمل في القطاعات الاستهلاكية والأغذية والقطاعات المجاورة وإدارتها وتحولها. وتتبنى قيادة الشركة منهجية عملية تتضمن المراقبة الدقيقة لكل أعمال الشركة وأقسامها، مع توفير الدعم الفوري وتقديمه عند الحاجة. يتمتع فريق الإدارة بسجل حافل من النجاحات التجارية، حيث تم تنفيذ تحسينات تشغيلية كبيرة والإشراف عليها اعتباراً من عام ٢٠٢١م، منها ما يلي:

- إصلاح أنظمة الأعمال وتخطيط موارد المؤسسات؛
- وإنشاء برامج تدريب الموظفين.

وتستفيد الشركة أيضاً من ممارسات حوكمة الشركات القوية، بما في ذلك مجلس إدارة متنوع يضم ثلاثة أعضاء مستقلين يتمتعون بخبرة دولية واسعة النطاق. وتماشياً مع أفضل الممارسات في مجال حوكمة الشركات، قام مجلس الإدارة بتشكيل لجنة التدقيق ولجنة الترشيحات والمكافآت، ولكل منهما رئيس مستقل. كما أنشأت الشركة وحدة للتدقيق الداخلي وإدارة المخاطر مع خطة راسخة لإدارة المخاطر. لمزيد من المعلومات، يُرجى مراجعة القسم ٢-٢-٥ («لجنة المراجعة»).

### ٤-٤ استراتيجيات الشركة

تشمل الاستراتيجيات الرئيسية للشركة لتنمية أعمالها ما يلي:

تسعى الشركة إلى تعزيز خدماتها ومنتجاتها وتنويعها لتلبية احتياجات عملائها ومستهلكيها الحاليين وكسب المزيد من العملاء والمستهلكين من خلال خدمات ومنتجات إضافية، مع الحفاظ على مكانتها الرائدة في السوق. ووفقاً لشركة يورومونيتر إنترناشيونال المحدودة، من المتوقع أن ينمو استهلاك الدقيق في المملكة بمعدل نمو سنوي مركب قدره ٣,٢٪ خلال الفترة الممتدة من ٢٠٢٢م إلى ٢٠٣٠م. تتمثل رؤية الشركة في أن تكون شركة التغذية الأكثر موثوقية في المملكة العربية السعودية مع المساهمة في دعم الأمن الغذائي. وتتمثل رسالتها في إنتاج وتوزيع مجموعة من المكونات والحلول الشاملة التي توفر نمواً مريحاً في بيئة مؤسسية سليمة. وفي سبيل تحقيق تلك الغاية، أجرت الشركة دراسة السوق واحتياجاته بشكل مكثف بما في ذلك تحليل العوامل الداخلية والخارجية التي تؤثر في نطاق أعمال الشركة. وقد حددت الشركة، بناءً على دراساتها، السبل الاستراتيجية لضمان استمرار النمو لتحقيق رؤيتها ورسالتها في السنوات القادمة. وتدور هذه السبل حول الركائز الأربعة التالية:



- تعزيز قدرات البنية التحتية للمساهمة في الامن الغذائي واكتساب حصة أكبر في قطاع الدقيق و مشتقاته.
- الاستثمار في الموظفين و التكنولوجيا وتعزيز الممارسات البيئية والاجتماعية وحوكمة الشركة.
- التوسع في منتجات جديدة والفئات المجاورة.
- الوصول إلى مناطق جغرافية جديدة.

## ١-٤-٤ تعزيز قدرات البنية التحتية للمساهمة في الامن الغذائي واكتساب حصة أكبر في قطاع الدقيق و مشتقاته

يتمثل نشاط الشركة في إنتاج منتجات الدقيق والأعلاف الحيوانية والنخالة الحيوانية وتعبئتها وبيعها. وتعتمد الشركة على أفضل معدات الطحن المتاحة عالمياً من كبار الموردين الدوليين مثل شركة بوهلر في سويسرا وشركة أوكريم في إيطاليا. وتخضع مصانع الشركة للتتظيم من قبل الهيئة العامة للأمن الغذائي (فيما يتعلق بالقمح والدقيق) والهيئة العامة للغذاء والدواء (فيما يتعلق بمنتجات الأعلاف)، والتي تقوم بفحص المصانع واعتمادها بشكل منتظم، والتي يشترط الحصول على موافقتها على أي زيادة أو خفض في القدرات الإنتاجية للمصانع.

ويتم دعم عمليات الشركة من خلال مصانع فعالة ذات موقع استراتيجي في ثلاث مناطق، وهي الجموم وخميس مشيط والجوف، في المملكة. ويتمثل جزء رئيسي من استراتيجية الشركة في مواصلة الاستثمار في تطوير هذه المصانع القائمة. ونظراً إلى أن كفاءة الأصول والعمليات تُعتبر من أهم ركائز نجاح الشركات الصناعية عالمياً، تقوم الشركة بأعمال ومبادرات متنوعة لرفع الكفاءة وتحقيق التميز التشغيلي بشكل دائم ومستمر في كل مصانعها.

تم تجهيز مصنع الجموم بأحدث تقنيات البحث والإنتاج وهو يُعتبر اليوم ذا «معايير مثالية» لعمليات الطحن. وتستوعب القدرة الإنتاجية الحالية للمصنع بالكامل الطلب الناجم عن الحج والعمرة. وتخطط الشركة لمضاعفة قدرة الطحن في مصنع الجموم من ١,٢٠٠ طن متري يومياً إلى ٢,٤٥٠ طن متري يومياً بحلول عام ٢٠٢٥م، وذلك من خلال إنشاء خط طحن إضافي بطاقة إنتاجية يومية تبلغ ١,٢٥٠ طن متري (والتي ستكون الأكبر في المملكة). لتلبية الطلب المتزايد في المنطقة الغربية من المملكة بسبب الحج والعمرة، مما سيمنح الشركة مرونة كبيرة لتنمية أعمالها ويمكنها من استقطاب حصة سوقية إضافية.

تخطط الشركة أيضاً لزيادة الإنتاجية في مصنعها القائم بخميس مشيط من خلال تحديث أحد خطوط الإنتاج الثلاثة بمعدات جديدة هي الأفضل في فئتها، مما سيرفع قدرتها الإنتاجية من ١,٦٥٠ طناً مترياً في اليوم إلى ١,٨٠٠ طن متري في اليوم لدعم النمو السكاني المتزايد والسياحة المتزايدة في المنطقة الجنوبية.

وكجزء إضافي من استراتيجيتها لرفع مستوى البنية التحتية، تعمل الشركة أيضاً على زيادة استخدام القدرات المخصصة لإنتاج الأعلاف انطلاقاً من مصنعها في خميس مشيط من خلال تحسين كفاءة المصنع. وتبعاً لذلك، سوف تكتسب الشركة حصة سوقية أكبر في قطاع الأعلاف الحيوانية، علماً بأنها تحظى أصلاً بموقع قوي في السوق، حيث يُعد مصنعها في الوقت الحاضر أكبر مصنع أعلاف حيوانية في المنطقة.

وتسعى الشركة، من خلال اتباع نهج «يتمحور حول العملاء» كأحد ركائزها الأساسية، إلى رفع مستوى خدماتها ورضا العملاء في أسواق الدقيق والأعلاف الحيوانية والنخالة الحيوانية. وسيتم تحقيق ذلك من خلال التركيز على تقديم أفضل الخدمات وجودة المنتج من أجل الحفاظ على العلاقات مع العملاء الحاليين وتطويرها. كما تبذل الشركة جهوداً من خلال فرقها المعنية بالمبيعات كي تتفاعل بشكل مستمر مع عملائها الرئيسيين لفهم احتياجاتهم من حيث المنتجات والجودة، وتُجري الشركة أبحاثاً مركزة وتعمل على تطوير منتجات جديدة لتلبية حاجات العملاء. علاوة على ذلك، ستستخدم الشركة شبكتها الواسعة من الموزعين لتعزيز تواجدها وحجمها في القنوات الحالية، فضلاً عن التوسع في قنوات جديدة.

## ٢-٤-٤ الاستثمار في الموظفين و التكنولوجيا وتعزيز الممارسات البيئية والاجتماعية وحوكمة الشركة

ستواصل الشركة توظيف قوى عاملة مؤهلة وتدريبها وتمكينها مع التركيز على تنمية الكفاءات الوطنية السعودية من داخل المناطق التشغيلية وكذلك على التنوع الجنسي وتوظيف النساء، حيث تم بالفعل تحقيق تقدم كبير في هذا الصدد. وتؤدي الشركة، بحكم مكانتها كشركة سعودية رائدة، دوراً رئيسياً في رعاية الكوادر الوطنية وتمكينها بما يتوافق مع رؤية ٢٠٣٠ وتنفيذ قرارات السعودية الصادرة عن وزارة الموارد البشرية والتنمية الاجتماعية. وتتركز استراتيجية السعودية التي تعتمدها الشركة على رعاية الكفاءات السعودية وتطويرها في قطاع الأغذية والأعلاف. وفي سبيل تحقيق هذه الاستراتيجية، أطلقت الشركة العديد من المبادرات من أجل تلبية نسبة السعودية المطلوبة وتجاوزها، وبناء عليه تحقيق التصنيف البلايني ضمن برنامج نطاقات في ٢٠٢٢م، وهو ما يمثل إنجازاً كبيراً لشركة صناعية. كما تركز الشركة بشكل كبير على توظيف المواطنين في كل أقسامها وتمكينهم وتوفير بيئة عمل مناسبة وأمنة لهم، حيث ارتفع معدل توظيف الإناث من ٠٪ من إجمالي التوظيف في عام ٢٠٢١م إلى ٢,٩٪ من إجمالي التوظيف كما في تاريخ ٣٠ يونيو ٢٠٢٢م.

## جدول المحتويات &lt;

يتمثل الهدف من الصحة والسلامة والبيئة في استخدام المزيد من المواد الصديقة للبيئة، وتوليد النفايات ومعالجتها، والامتثال لمعايير الآيزو. وعلى الصعيد الاجتماعي، وضعت الشركة مبادرات آيلة إلى رفع مستوى الوعي حول هدر الطعام، بالتعاون مع الهيئة العامة للأمن الغذائي. وعلى صعيد الحوكمة، تستفيد الشركة أيضاً من ممارسات مميزة في مجال حوكمة الشركات، ويشمل ذلك مجلس إدارة متنوع يضم ثلاثة أعضاء مستقلين يتمتعون بخبرة دولية واسعة النطاق. وتماشياً مع أفضل الممارسات في مجال حوكمة الشركات، قام مجلس الإدارة بتشكيل لجنة المراجعة ولجنة الترشيحات والمكافآت، وعيّن رئيساً مستقلاً لكل منهما. كما أنشأت الشركة وحدة المراجعة الداخلية وإدارة المخاطر التي تبنت خطة راسخة لإدارة المخاطر.

لقد استثمرت الشركة أيضاً في ترقية أنظمة تخطيط موارد المؤسسة («ERP») من أجل تبسيط مسارات الأعمال والتقارير التشغيلية، وتتبع مؤشرات الأداء الرئيسية، وهي مستمرة في الاستثمار في الأنظمة الداخلية الجديدة الجاري تطويرها أو وضعها في الخدمة. كما قامت الشركة باستثمارات مكنتها من زيادة أيام إنتاج المصنع من ٣٠٠ يوم إلى ٣٢٠ يوماً سنوياً.

### ٣-٤-٤ التوسع في المنتجات الجديدة والفئات المجاورة

تواصل الشركة تعزيز قدرات البحث والتطوير لتقديم منتجات جديدة ذات قيمة مضافة وهامش ربح أعلى في الفئات. وتهدف الشركة إلى حماية أعمالها الأساسية والتوسع في قنوات وفئات جديدة. وتهدف الشركة إلى الاستفادة الكاملة من قدراتها في معالجة القمح وزيادة حصتها السوقية في السوق غير المنظم من خلال التوزيع على المستوى الوطني داخل المملكة وتعزيز علاماتها التجارية، مما ساعد بالفعل في تعزيز نمو حصة الشركة في سوق الدقيق من ٢٠٪ في عام ٢٠٢١م إلى ٢٤٪ في عام ٢٠٢٢م.

وتعتزم الشركة أيضاً الاستثمار في خلاطة صناعية كبيرة من شأنها أن تسمح بإنتاج منتجات ابتكارية جديدة مثل الخلطات الجاهزة. وبفضل هذه القدرات والاستثمارات الأخرى الرامية إلى تطوير وظيفة البحث والتطوير، من المتوقع أن يصبح مصنع الجموم مركزاً للابتكار يمكن الشركة من تطوير منتجات جديدة ذات قيمة مضافة، خاصة لقطاعات سوق الفنادق والمطاعم والمقاهي وسوق التجزئة. وكجزء من عملية الترقية، سيتم تعزيز قدرة التوزيع المباشر بشكل أكبر من خلال شراء عدد من شاحنات البضائع السائبة.

وتطمح الشركة إلى إضافة منتجات ذات قيمة غذائية مضافة على المدى المتوسط والطويل. ولذلك، ستواصل الشركة بناء القدرات والعروض المتوافقة مع قيمها لتحقيق المزيد من التوسع في السوق غير الخاص للتعظيم. ويشمل ذلك تطوير المراحل النهائية من عمليات الطحن والإنتاج لتصبح الشركة المورد المفضل للدقيق وخليط الدقيق وتحقق تواجداً قوياً في فئات جذابة من قطاع الأعمال التجارية بين المؤسسات والأفراد وقطاع الأعمال بين المؤسسات التجارية. وستسعى الشركة لرفع التدفقات النقدية وتخفيض الاقتراض لمواصلتها شراكاتها الاستراتيجية المحلية والدولية التي توفر التآزر والتكامل الرأسي ومزايا التواجد في المراحل النهائية. لدى الشركة تطلعات طويلة المدى لتصبح شركة ذات إيرادات تبلغ مليارات من الدولارات تتمتع بأداء مالي قوي وتسعى إلى مزيد من التوسع في فئتها لتصبح شركة أغذية إقليمية متنوعة، إلى جانب التوسع الدولي.

### ٤-٤-٤ الوصول إلى مناطق جغرافية جديدة

تقدمت الشركة بطلب إلى الهيئة العامة للأمن الغذائي للحصول على ترخيص لتصدير الدقيق، مما سيمكنها من الاستحواذ على أسواق دولية جديدة من خلال تصدير الدقيق بمجرد حصولها على الموافقة على هذا الترخيص. وتتوقع الشركة أن تكون قادرة على الاستفادة من مواقع مصانعها في المناطق القريبة من الحدود الشمالية والغربية والجنوبية للمملكة لتوفر لها ميزة التكلفة التنافسية في التصدير إلى الأسواق القريبة.

وتخطط الشركة أيضاً لتوسيع عروضها من الأعلاف الحيوانية نحو الأسواق العالمية، بعد أن بدأت في عام ٢٠٢٢م بتصدير منتجاتها من الأعلاف الحيوانية إلى منطقة دول مجلس التعاون الخليجي.

### ٥-٤ التطورات الرئيسية للشركة منذ تأسيسها

تأسست الشركة بموجب قرار الوزراء رقم (٣٥) كشركة مساهمة مغلقة مملوكة لصندوق الاستثمارات العامة، نتيجة لبرنامج التخصيص الذي أطلقته الهيئة العامة للأمن الغذائي في عام ٢٠٠٩م. وتمثل الهدف من التخصيص في زيادة الكفاءة التشغيلية وضمان الأمن الغذائي وتحسين الأداء المالي ودعم النمو الاقتصادي وتميز التكنولوجيا التشغيلية للشركة. وقد أنشأت الهيئة العامة للأمن الغذائي في أواخر السبعينيات والثمانينات فروعاً متعددة في كل أنحاء المملكة، بما في ذلك الجموم وخميس مشيط والجوف.

وفي عام ٢٠١١م، وافق مجلس الشؤون الاقتصادية والتنمية السعودي (الذي كان يُعرف باسم المجلس الاقتصادي الأعلى) على استراتيجية تخصيص شركات المطاحن من خلال دمج كل عمليات المطاحن في أربع شركات. وفي عام ٢٠١٧م، بدأت الشركة عملياتها ككيان مستقل يعمل على أساس تجاري، حيث تولت تشغيل مرافق المطاحن في الجموم وخميس مشيط والجوف تمهيداً لتخصيصها. وفي نهاية عام ٢٠٢٠م، أكملت الهيئة العامة للأمن الغذائي عملية البيع إلى التحالف الذي يضم شركة الراجحي القابضة، شركة مسافي وشركة الفرير للأغذية.

وتتلخص أهم الإنجازات التي تحققت فيما يتعلق بالشركة وأعمالها منذ تأسيسها على النحو التالي:

### الجدول (١-٤): التطورات الرئيسية للشركة منذ تأسيسها:

السنة	الحدث/التطور
١٩٧٢م	تأسست الهيئة العامة للأمن الغذائي بموجب المرسوم الملكي رقم (م/١٤) وتاريخ ٢٥/٣/١٣٩٢هـ (الموافق ٠٩/٠٥/١٩٧٢م)
١٩٨٢م	أنشأت الهيئة العامة للأمن الغذائي مصنعاً في خميس مشيط.
٢٠٠٨م	أنشأت الهيئة العامة للأمن الغذائي مصنعاً في الجوف.
٢٠٠٩م	أطلقت الهيئة العامة للأمن الغذائي برنامج تخصيص بهدف رفع مستوى الكفاءة التشغيلية وتحسين الأداء النقدي ودعم النمو الاقتصادي وتحسين الكفاءة التشغيلية.
٢٠١١م	وافق المجلس الاقتصادي الأعلى (مجلس الشؤون الاقتصادية والتنمية السعودي حالياً) على استراتيجية تخصيص شركات المطاحن، والتي تنص على دمج كافة عمليات المطاحن في أربع شركات، وبالنسبة للشركة فقد تمثلت في تجميع فروع الجموم وخميس مشيط والجوف.
٢٠١٣م	أنشأت الهيئة العامة للأمن الغذائي مصنعاً ثانياً لإنتاج الأعلاف في خميس مشيط بطاقة إنتاجية تبلغ ٨٠٠ طن متري/يوم.
٢٠١٥م	أنشأت الهيئة العامة للأمن الغذائي مصنعاً في الجموم.
٢٠١٦م	أصدر مجلس الوزراء قراره رقم (٣٥) بالموافقة على برنامج تخصيص المؤسسة وتأسيس الشركة كشركة مساهمة مملوكة لصندوق الاستثمارات العامة
٢٠١٧م	بدأت الشركة عملياتها التجارية ككيان منفصل.
٢٠٢٠م	قبلت الهيئة العامة للأمن الغذائي العرض المقدم من اتحاد يضم شركة الراجحي القابضة و شركة الغرير للأغذية للاستحواذ على الشركة.
٢٠٢١م	أكملت الشركة اندماجها مع شركة مدى الغرير المحدودة، وأكدت بذلك توزيع الملكية الحالية.
	أنشأت الشركة شركة توزيع تابعة لها، وهي شركة حصاد العربية للتجارة.
	بدأت الشركة في توسعة مصنع الجموم.
	تم تغيير العلامة التجارية للشركة لتصبح شركة المطاحن الحديثة.
٢٠٢٢م	أطلقت الشركة علامة تجارية مخصصة للأعمال بين المؤسسات التجارية في أعمال الدقيق الخاصة بها، وهي شركة المطاحن الحديثة للمنتجات الغذائية.
	أطلقت النفقات الرأسمالية المتعلقة بتحسينات المعايير وبرنامج ساب (SAP) وتحديث الماكينات.
	تخفيض النفقات التشغيلية من خلال برامج زيادة الإنتاجية وتخفيض التكاليف.
	إطلاق ثلاث علامات تجارية للشركة للبيع بالتجزئة في مجال الدقيق وبدأت التعاقد مع موزعين خارجيين لاختراق قطاع التجزئة بشكل أكبر.
٢٠٢٣م	إستثمرت الشركة في التدريب التقني والمهارات الشخصية.
	إطلاق مشاريع الحوكمة البيئية والاجتماعية.

المصدر: معلومات الشركة

## ٦-٤ نظرة عامة على الشركة ونمو رأس مالها

تأسست شركة المطاحن الحديثة كشركة مساهمة مغلقة سعودية في مدينة خميس مشيط بموجب القرار الوزاري رقم ق/١٢ الصادر بتاريخ ١١/١/١٤٢٨هـ (الموافق ١٢/١٠/٢٠١٦م) وبموجب السجل التجاري رقم ٥٨٥٥٠٧٠٢٧٧ وتاريخ ١٠/٠٢/١٤٢٨هـ (الموافق ١٠/١١/٢٠١٦م) تحت اسم «شركة المطاحن الثالثة» كشركة شخص واحد مساهمة مغلقة مملوكة بالكامل من قبل صندوق الاستثمارات العامة وذلك تنفيذاً للقرار الوزاري رقم ق/٢٢٨ بتاريخ ٢٣/٠٩/١٤٢٧هـ (الموافق ٢٨/٠٦/٢٠١٦م) والقاضي بتخصيص تأسيس الشركة، برأس مال قدره خمسمائة ألف (٥٠٠,٠٠٠) ريال سعودي، مقسم إلى خمسين ألف (٥٠,٠٠٠) سهم عادي بقيمة اسمية مدفوع منها مائة وخمسة وعشرون ألف (١٢٥,٠٠٠) ريال سعودي وقدرها عشرة (١٠) ريالات سعودية للسهم الواحد.

تم توزيع أسهم الشركة عند تأسيسها على النحو التالي:

### الجدول (٢-٤): هيكل ملكية الشركة عند التأسيس

الاسم	عدد الأسهم	قيمة كل سهم	إجمالي قيمة الأسهم (ريال سعودي)	نسبة الملكية
صندوق الاستثمارات العامة	٥٠,٠٠٠	١٠	٥٠٠,٠٠٠	٪١٠٠

المصدر: الشركة

وبتاريخ ٠٢/٠٢/١٤٤١هـ (الموافق ٠٢/١٠/٢٠١٩م)، وافقت الجمعية العامة على زيادة رأس مال الشركة من خمسمائة ألف (٥٠٠,٠٠٠) ريال سعودي مقسم إلى خمسين ألف (٥٠,٠٠٠) سهم عادي إلى ثمانمائة وتسعة وتسعين مليوناً وستمائة وستة وستين ألفاً وخمسمائة وتسعين (٨٩٩,٦٦٦,٥٩٠) ريالاً سعودياً مقسماً إلى تسعة وثمانين مليوناً وتسعمائة وستة وستين ألفاً وستمائة وتسعة وخمسين (٨٩,٩٦٦,٦٥٩) سهماً عادياً نقدياً بقيمة اسمية مدفوعة بالكامل قدرها عشرة (١٠) ريالات سعودية للسهم الواحد، من خلال تحويل مبلغ ثمانمائة وتسعة وتسعين مليوناً ومائة وستة وستين ألفاً وخمسمائة وتسعين (٨٩٩,٦٦٦,٥٩٠) ريالاً سعودياً من حساب «الاحتياطيات الأخرى» إلى حساب «رأس المال» وإصدار تسعة وثمانين مليوناً وستمائة وستة وستين ألفاً وستمائة وتسعة وخمسين (٨٩,٩٦٦,٦٥٩) سهماً، وتحويل مبلغ سبعة (٧) ريالات من حساب «الاحتياطيات الأخرى» إلى حساب «الأرباح المبقاة»، وتم اعتماد النظام الأساسي المعدل الصادر عن وزارة التجارة بتاريخ ١٢/٠٥/١٤٤١هـ (الموافق ٠٧/٠١/٢٠٢٠م). وكان هيكل ملكية الشركة بعد زيادة رأس مالها كما يلي:

### الجدول (٣-٤): هيكل ملكية الشركة في تاريخ ٣٠/٠٢/١٤٤١هـ (الموافق ٠٢/١٠/٢٠١٩م):

الاسم	عدد الأسهم	قيمة كل سهم	إجمالي قيمة الأسهم (ريال سعودي)	نسبة الملكية
صندوق الاستثمارات العامة	٨٩,٩٦٦,٦٥٩	١٠	٨٩٩,٦٦٦,٥٩٠	٪١٠٠

وبتاريخ ١٧/١٠/١٤٤١هـ (الموافق ٠٩/٠٦/٢٠٢٠م)، وبموجب قرار مجلس الوزراء رقم ٦٢١، قام صندوق الاستثمارات العامة بنقل كامل أسهمه في الشركة والبالغة تسعة وثمانون مليوناً وتسعمائة وستة وستون ألفاً وستمائة وتسعة وخمسون (٨٩,٩٦٦,٦٥٩) سهماً عادياً بقيمة اسمية مدفوعة بالكامل قدرها عشرة (١٠) ريالات سعودية للسهم الواحد.

ويوضح الجدول التالي هيكل ملكية الشركة بعد إتمام عملية النقل المذكورة أعلاه:

### الجدول (٤-٤): هيكل ملكية الشركة في تاريخ ١٧/١٠/١٤٤١هـ (الموافق ٠٩/٠٦/٢٠٢٠م):

الاسم	عدد الأسهم	قيمة كل سهم	إجمالي قيمة الأسهم (ريال سعودي)	نسبة الملكية
المركز الوطني للتخصيص	٨٩,٩٦٦,٦٥٩	١٠	٨٩٩,٦٦٦,٥٩٠	٪١٠٠

وبتاريخ ١٦/٠٥/١٤٤٢هـ (الموافق ٣١/١٢/٢٠٢٠م)، قام المركز الوطني للتخصيص بنقل كامل أسهمه في الشركة والبالغة تسعة وثمانون مليوناً وتسعمائة وستة وستون ألفاً وستمائة وتسعة وخمسون (٨٩,٩٦٦,٦٥٩) سهماً عادياً بقيمة اسمية مدفوعة بالكامل قدرها عشرة (١٠) ريالات سعودية للسهم الواحد إلى شركة مدى الغرير المحدودة، وذلك وفقاً لاتفاقية شراء أسهم بين المركز الوطني للتخصيص وشركة مدى الغرير المحدودة موقعة بتاريخ ٢٩/٠١/١٤٤٢هـ (الموافق ١٧/٠٩/٢٠٢٠م). وقام مساهمو الشركة بتأسيس شركة مدى الغرير المحدودة بتاريخ ٢٠/٠١/١٤٤٢هـ (الموافق ٠٨/٠٩/٢٠٢٠م) باعتبارها منشأة ذات غرض خاص بهدف تلبية إحدى متطلبات التخصيص، المتمثل في أن يتعهد كل مقدم عرض مؤهل بإنشاء كيان قانوني في المملكة للاستحواذ على شركة المطاحن الحديثة. ونجح مساهمي الشركة الحاليين بالاستحواذ عليها بعد كسبهم لمناقضة تناقصية حدثت في فترة تخصيص الشركة.

## جدول المحتويات &lt;

واستحوذ المساهمين الحاليين للشركة عليها بعد إتمام اندماج شركة مدى الغرير المحدودة مع الشركة بسعر شراء بلغ قيمة ٨١٨ مليون ريال سعودي وبلغت تكلفة الصفقة (Transaction Cost) ٧٦ مليون ريال سعودي شامل رسوم الديون البنكية وحساب احتياطي لخدمة الدين قبل التمويل بالإضافة إلى تكاليف التطوير ورسوم النجاح. وتم تمويل ذلك الاستحواذ باستعمال الديون بنسبة ٨٠٪ من المبلغ والتقد بنسبة ٢٠٪ من المبلغ والذي يشمل قرض بقيمة ٧١٤,٨ مليون ريال سعودي من قبل بنك تجاري بسعر SAIBOR بالإضافة إلى الهامش المطبق وبموجب بعض الضمانات والتي تشمل على سبيل المثال لا الحصر، رهناً على أسهم الشركة وضماناً من قبل المساهمين لتغطية الدين وذلك حتى استيفاء مؤشرات أداء رئيسية محددة لمدة سنتين متتاليتين (حيث حصل مساهمو شركة مدى الغرير المحدودة على قرض بقيمة ٧١٤,٨ مليون ريال سعودي ومساهمة المساهمين ما قيمته ١٦٥,٦ مليون ريال سعودي في شركة مدى الغرير المحدودة). وبلغ رأس مال شركة مدى الغرير المحدودة قبل اندماجها مع الشركة مائة ألف (١٠٠,٠٠٠) ريال سعودي مقسم إلى عشرة (١٠) أسهم بقيمة عشرة آلاف (١٠,٠٠٠) ريال سعودي للسهم الواحد، ومملوكة بنسبة ٥٠٪ لشركة مدى الدولية القابضة وبنسبة ٥٠٪ لشركة الغرير للأغذية و٥٪ لشركة مسافي.

ويوضح الجدول التالي هيكل ملكية الشركة بعد إتمام عملية النقل المذكورة أعلاه:

**الجدول (٥-٥): هيكل ملكية الشركة في تاريخ ١٤٤٢/١/٢٩هـ (الموافق ٢٠٢٠/٩/١٧م):**

الاسم	عدد الأسهم	قيمة كل سهم	إجمالي قيمة الأسهم (ريال سعودي)	نسبة الملكية
شركة مدى الغرير المحدودة	٨٩,٩٦٦,٦٥٩	١٠	٨٩٩,٦٦٦,٥٩٠	١٠٠٪

وبتاريخ ١٤٤٣/٠٦/٠٦هـ (الموافق ٢٠٢٢/٠١/٠٩م)، تم تغيير المقر الرئيسي للشركة من مدينة خميس مشيط إلى مدينة جدة، وإصدار السجل التجاري رقم ٤٠٣٤٩١٢٢٤٠٣٠٤٤٣/٠٦/٠٦هـ (الموافق ٢٠٢٢/٠١/٠٩م) من مدينة جدة.

وبتاريخ ١٤٤٣/٠٣/٢٩هـ (الموافق ٢٠٢١/١١/٠٤م)، وافقت الجمعية العامة على اندماج الشركة مع شركة مدى الغرير المحدودة، وهي شركة ذات مسؤولية محدودة مقيدة بالسجل التجاري رقم ١٠١٠٦٥٢١٨٣ وتاريخ ١٤٤٢/٠١/٢٠هـ (الموافق ٢٠٢٠/٠٩/٠٨م) بكامل ما لها من موجودات وحقوق وما عليها من خصوم والتزامات، باعتبارها شركة مندمجة في شركة المطاحن الحديثة وباعتبار الشركة هي الشركة الدامجة، بحيث أصبح هيكل الملكية الجديد للشركة كالتالي: شركة مدى الدولية القابضة (٥٠٪) وشركة الغرير للأغذية (٤٥٪) وشركة مسافي (٥٪)، وتم اعتماد النظام الأساسي المعدل الصادر عن وزارة التجارة بتاريخ ١٤٤٣/٠٦/١٧هـ (الموافق ٢٠٢٢/٠١/٢٠م). ومن الجدير بالذكر أنه تم تأسيس شركة مدى الغرير المحدودة باعتبارها منشأة ذات غرض خاص بهدف تلبية إحدى متطلبات التخصيص، المتمثل في أن يتعهد كل مقدم عرض مؤهل بإنشاء كيان قانوني في المملكة للاستحواذ على شركة المطاحن الحديثة.

ويوضح الجدول التالي هيكل ملكية الشركة بعد إتمام عملية الاندماج المذكورة أعلاه:

**الجدول (٦-٤): هيكل ملكية الشركة في ١٤٤٣/٠٣/٢٩هـ (الموافق ٢٠٢١/١١/٠٤م):**

الاسم	عدد الأسهم	قيمة كل سهم	إجمالي قيمة الأسهم (ريال سعودي)	نسبة الملكية
شركة مدى الدولية القابضة	٤٤,٩٨٣,٣٢٩,٠٥	١٠	٤٤٩,٨٣٣,٢٩٥	٥٠٪
شركة الغرير للأغذية	٤٠,٤٨٤,٩٩٦,٥٥	١٠	٤٠٤,٨٤٩,٩٦٥,٥	٤٥٪
وشركة مسافي	٤,٤٩٨,٣٣٢,٩٥	١٠	٤٤,٩٨٣,٣٢٩,٥	٥٪
<b>الإجمالي</b>	<b>٨٩,٩٦٦,٦٥٩</b>	<b>١٠</b>	<b>٨٩٩,٦٦٦,٥٩٠</b>	<b>١٠٠٪</b>

وبتاريخ ١٤٤٣/٠٩/١٨هـ (الموافق ٢٠٢٢/٠٤/١٩م)، وافقت الجمعية العامة على زيادة رأس مال الشركة من ثمانمائة وتسعة وتسعين مليوناً وستمائة وستة وستين ألفاً وخمسمائة وتسعين (٨٩٩,٦٦٦,٥٩٠) ريالاً سعودياً مقسماً إلى تسعة وثمانين مليوناً وتسعمائة وستة وستين ألفاً وستمائة وتسعة وخمسين (٨٩,٩٦٦,٦٥٩) سهماً عادياً بقيمة اسمية مدفوعة بالكامل قدرها عشرة (١٠) ريالات سعودية للسهم الواحد، إلى ثمانمائة وتسعة وتسعين مليوناً وستمائة وستة وستين ألفاً وستمائة (٨٩,٩٦٦,٦٦٠) ريال سعودي مقسم إلى تسعة وثمانين مليوناً وتسعمائة وستة وستين ألفاً وستمائة وستين (٨٩,٩٦٦,٦٦٠) سهماً عادياً نقدياً بقيمة اسمية مدفوعة بالكامل قدرها عشرة (١٠) ريالات سعودية للسهم الواحد، من خلال إيداع بنكي وإصدار سهم واحد جديد لشركة مدى الدولية القابضة، كما تم تغيير اسم الشركة من «شركة المطاحن الثالثة» إلى «شركة المطاحن الحديثة للمنتجات الغذائية»، وتم اعتماد النظام الأساسي المعدل الصادر عن وزارة التجارة بتاريخ ١٤٤٣/١١/٠٨هـ (الموافق ٢٠٢٢/٠٦/٠٧م).

ويوضح الجدول التالي هيكل ملكية الشركة بعد إتمام عملية زيادة رأس المال المذكورة أعلاه:

#### الجدول (٧-٤): هيكل ملكية الشركة في ١٨/٩/١٤٤٣هـ (الموافق ٤/١٩/٢٠٢٢م):

الاسم	عدد الأسهم	قيمة كل سهم	إجمالي قيمة الأسهم (ريال سعودي)	نسبة الملكية
شركة مدى الدولية القابضة	٤٤,٩٨٣,٣٣٠	١٠	٤٤٩,٨٣٣,٣٠٠	٥٠%
شركة الغرير للأغذية	٤٠,٤٨٤,٩٩٧	١٠	٤٠٤,٨٤٩,٩٧٠	٤٥%
شركة مسافي	٤,٤٩٨,٣٣٣	١٠	٤٤,٩٨٣,٣٣٠	٥%
<b>الإجمالي</b>	<b>٨٩,٩٦٦,٦٦٠</b>	<b>١٠</b>	<b>٨٩٩,٦٦٦,٦٠٠</b>	<b>١٠٠%</b>

وبتاريخ ٢٤/٠٣/١٤٤٤هـ (الموافق ٢٠/١٠/٢٠٢٢م)، وافقت الجمعية العامة على تخفيض رأس مال الشركة من ثمانمائة وتسعة وتسعين مليوناً وستمائة وستة وستين ألفاً وستمائة (٨٩٩,٦٦٦,٦٠٠) ريال سعودي مقسم إلى تسعة وثمانين مليوناً وتسعمائة وستة وستين ألفاً وستمائة وستين (٨٩٩,٦٦٦,٦٠٠) سهماً عادياً، إلى واحد وثمانين مليوناً وثمانمائة واثنين وثلاثين ألف (٨١,٨٣٢,٠٠٠) ريال سعودي، مقسم إلى ثمانية ملايين ومائة وثلاثة وثمانين ألفاً ومائتي (٨,١٨٣,٢٠٠) سهم عادي نقدي بقيمة اسمية مدفوعة بالكامل قدرها عشرة (١٠) ريالاً سعودية للسهم الواحد، من خلال إلغاء الأسهم الممثلة لهذا التخفيض، وشطب العجز الناتج عن اندماج الشركة مع شركة مدى الغرير المحدودة والبالغ ثمانمائة وسبعة عشر مليوناً وثمانمائة وخمسة وثلاثون ألفاً وأربعة وستون (٨١٧,٨٣٥,٠٦٤) ريالاً سعودياً بعد تعديل مبلغ أربعمائة وأربعة وستين (٤٦٤) ريالاً سعودياً من حساب الأرباح المبقاة لإزالة تأثير كسور الأسهم ليصبح المبلغ الإجمالي لعجز الاندماج المعدل والذي تم شطبه هو ثمانمائة وسبعة عشر مليوناً وثمانمائة وأربعة وثلاثين ألفاً وستمائة (٨١٧,٨٣٤,٦٠٠) ريال سعودي، وتم اعتماد النظام الأساسي المعدل الصادر عن وزارة التجارة بتاريخ ٢٢/٠٤/١٤٤٤هـ (الموافق ١٦/١١/٢٠٢٢م).

ويوضح الجدول التالي هيكل ملكية الشركة بعد إتمام عملية تخفيض رأس المال المذكورة أعلاه:

#### الجدول (٨-٤): هيكل ملكية الشركة في ٢٤/٣/١٤٤٤هـ (الموافق ٢٠/١٠/٢٠٢٢م):

الاسم	عدد الأسهم	قيمة كل سهم	إجمالي قيمة الأسهم (ريال سعودي)	نسبة الملكية
شركة مدى الدولية القابضة	٤,٠٩١,٦٠٠	١٠	٤٠,٩١٦,٠٠٠	٥٠%
شركة الغرير للأغذية	٣,٦٨٢,٤٤٠	١٠	٣٦,٨٢٤,٤٠٠	٤٥%
شركة مسافي	٤,٠٩١,٦٠٠	١٠	٤٠,٩١٦,٠٠٠	٥%
<b>الإجمالي</b>	<b>٨,١٨٣,٢٠٠</b>	<b>١٠</b>	<b>٨١,٨٣٢,٠٠٠</b>	<b>١٠٠%</b>

وبتاريخ ١٩/٠٣/١٤٤٥هـ (الموافق ٠٤/١٠/٢٠٢٣م)، وافقت الجمعية العامة غير العادية على تخفيض القيمة الاسمية لأسهم الشركة من عشرة (١٠) ريالاً سعودية إلى ريال (١) سعودي من خلال تقسيم السهم الواحد إلى عشرة أسهم، حيث أصبح رأس مال الشركة واحد وثمانين مليوناً وثمانمائة واثنين وثلاثين ألف (٨١,٨٣٢,٠٠٠) ريال سعودي مقسم إلى واحد وثمانين مليوناً وثمانمائة واثنين وثلاثين ألف (٨١,٨٣٢,٠٠٠) سهم عادي بقيمة اسمية مدفوعة بالكامل قدرها ريال (١) سعودي للسهم الواحد.

#### الجدول (٩-٤): هيكل ملكية الشركة في ١٩/٣/١٤٤٥هـ (الموافق ٠٤/١٠/٢٠٢٣م):

الاسم	عدد الأسهم	قيمة كل سهم	إجمالي قيمة الأسهم (ريال سعودي)	نسبة الملكية
شركة مدى الدولية القابضة	٤,٠٩١,٦٠٠	١	٤٠,٩١٦,٠٠٠	٥٠%
شركة الغرير للأغذية	٣,٦٨٢,٤٤٠	١	٣٦,٨٢٤,٤٠٠	٤٥%
شركة مسافي	٤,٠٩١,٦٠٠	١	٤٠,٩١٦,٠٠٠	٥%
<b>الإجمالي</b>	<b>٨,١٨٣,٢٠٠</b>	<b>١</b>	<b>٨١,٨٣٢,٠٠٠</b>	<b>١٠٠%</b>

### ٧-٤ نظرة عامة على المساهمين

يبين المخطط التالي هيكل ملكية الشركة:

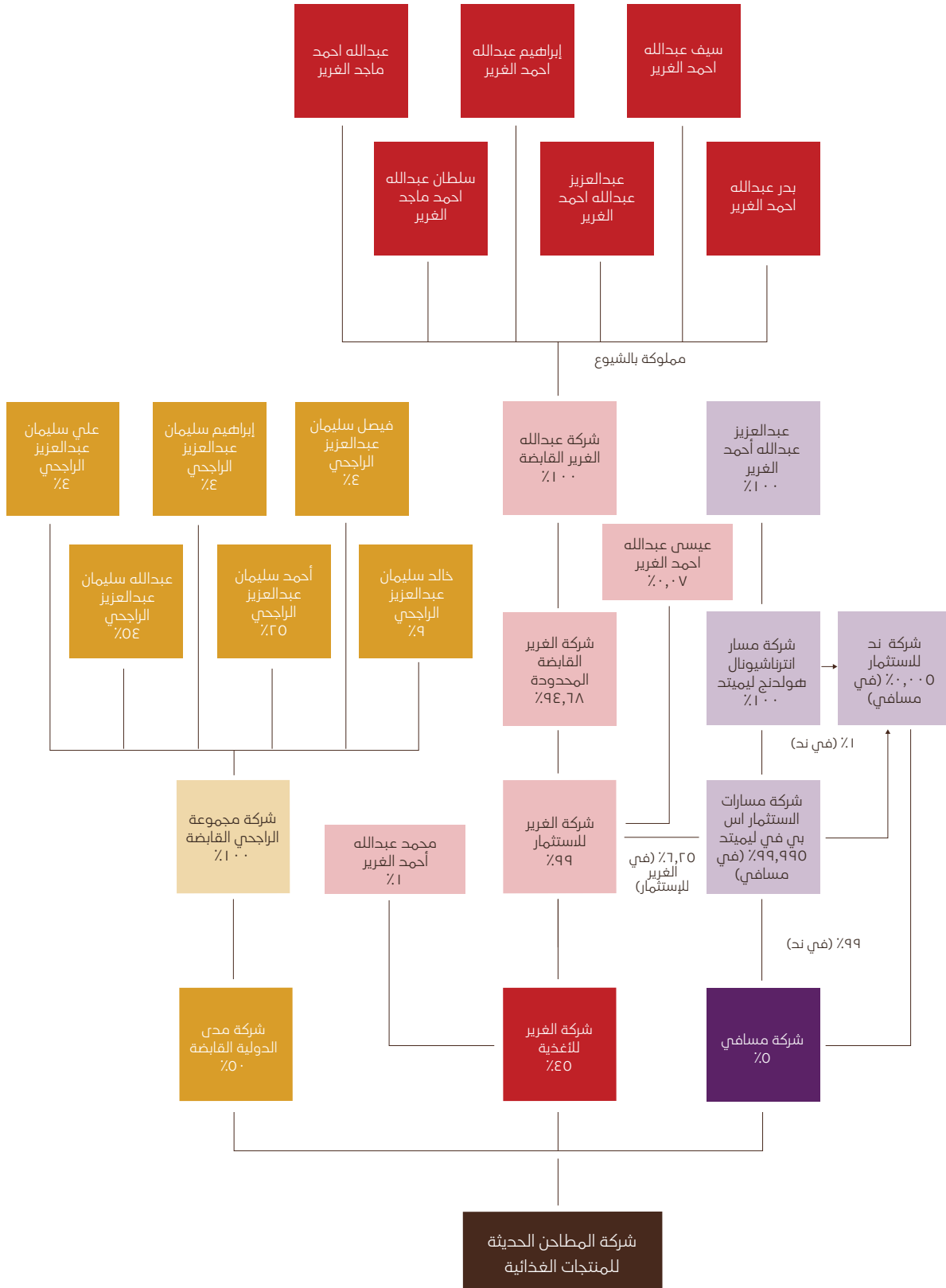

## ١-٧-٤ شركة مدى الدولية القابضة شركة شخص واحد (شركة ذات المسؤولية المحدودة من شخص واحد)

شركة مدى الدولية القابضة، شركة شخص واحد، هي شركة ذات المسؤولية المحدودة يبلغ رأس مالها مئة ألف (١٠٠,٠٠٠) ريال مقسم إلى عشرة آلاف سهم (١٠,٠٠٠)، متساوية القيمة قيمة كل حصة عشرة (١٠) ريالاً سعودية وهي مسجلة في السجل التجاري لمدينة الرياض برقم ١٠١٠٦٥١٠٢٢ وتاريخ ١٥/٠١/٤٤٢٠١٥هـ (الموافق ٠٣/٠٩/٢٠٢٠م).

وتشتمل الأنشطة الرئيسية لشركة مدى الدولية القابضة، شركة شخص واحد، الأنشطة المالية وأنشطة التأمين.

ويبين الجدول التالي هيكل ملكية شركة مدى الدولية القابضة شركة شخص واحد كما في تاريخ هذه النشرة:

### الجدول (١-٤): هيكل ملكية شركة مدى الدولية القابضة، شركة شخص واحد كما في تاريخ هذه النشرة:

اسم الشريك	نسبة الملكية	عدد الحصص
شركة مجموعة الراجحي القابضة	٪١٠٠	١٠,٠٠٠
<b>الإجمالي</b>	<b>٪١٠٠</b>	<b>١٠,٠٠٠</b>

المصدر: الشركة

## ١-١-٧-٤ شركة مجموعة الراجحي القابضة

شركة مجموعة الراجحي القابضة هي شركة مساهمة مقفلة، يبلغ رأس مالها مائة مليون ريال سعودي (١٠٠,٠٠٠,٠٠٠) مقسم إلى عشرة ملايين (١٠,٠٠٠,٠٠٠) سهم، بقيمة اسمية قدرها عشرة (١٠) ريالاً سعودية للسهم، وهي مسجلة في السجل التجاري لمدينة الرياض برقم ١٠١٠٢٣١٥٩٨، بتاريخ ٠٤/٠٤/١٤٢٨هـ (الموافق ٢٢/٠٤/٢٠٠٧م).

وتشتمل الأنشطة الرئيسية لشركة مجموعة الراجحي القابضة الشراء وأعمال الإنشاء، وإنشاء وتشغيل وصيانة الأسواق والمراكز التجارية، وتشغيل وصيانة وتنظيف المباني العامة، والتسويق، وخدمات الاستيراد والتصدير لصالح أطراف ثالثة، وشراء الأراضي لإنشاء المباني عليها واستثمارها في البيع أو الإيجار لمصلحة الشركة، وأعمال المقاولات العامة، الأعمال الكهربائية، الأعمال الإلكترونية والميكانيكية وخدمات الحساب الآلي والاتصالات.

ويبين الجدول التالي هيكل ملكية شركة مجموعة الراجحي القابضة، كما في تاريخ هذه النشرة:

### الجدول (١١-٤): هيكل ملكية شركة مجموعة الراجحي القابضة، كما في تاريخ هذه النشرة:

اسم الشريك	نسبة الملكية	عدد الأسهم
عبدالله سليمان عبدالعزيز الراجحي	٪٥٤	٥,٤٠٠,٠٠٠
أحمد سليمان عبدالعزيز الراجحي	٪٢٥	٢,٥٠٠,٠٠٠
خالد سليمان عبدالعزيز الراجحي	٪٩	٩٠٠,٠٠٠
علي سليمان عبدالعزيز الراجحي	٪٤	٤٠٠,٠٠٠
إبراهيم سليمان عبدالعزيز الراجحي	٪٤	٤٠٠,٠٠٠
فيصل سليمان عبدالعزيز الراجحي	٪٤	٤٠٠,٠٠٠
<b>الإجمالي</b>	<b>٪١٠٠</b>	<b>١٠,٠٠٠,٠٠٠</b>

المصدر: الشركة

## ٢-٧-٤ شركة الغرير للأغذية

شركة الغرير للأغذية هي شركة ذات المسؤولية المحدودة يبلغ رأس مالها خمسة وثلاثين مليون (٣٥,٠٠٠,٠٠٠) درهم إماراتي مقسم إلى خمسة وثلاثين ألف (٣٥,٠٠٠) سهم، متساوية القيمة، بقيمة اسمية قدرها ألف (١,٠٠٠) درهم إماراتي وهي مسجلة في دبي تحت الرخصة الصناعية رقم ٣٠١٠١٠١ وتاريخ ٢٠/٠٨/١٤١٢هـ (الموافق ٢٣/٠٢/١٩٩٢م).

وتشتمل الأنشطة الرئيسية لشركة الغرير للأغذية صناعة المعكرونة والشعيرية وما يماثلها، تربية الطيور، صناعة السمدة العضوية، تجارة السمدة العضوية والمصلحات الزراعية، صناعة الزيوت النباتية وتكريرها، تجارة البيض، طحن الحبوب والغلل، صناعة أغذية الحيوانات والطيور، وتجارة الدواجن.



ويبين الجدول التالي هيكل ملكية شركة الغرير للأغذية كما في تاريخ هذه النشرة:

#### الجدول (١٢-٤): هيكل ملكية شركة الغرير للأغذية، كما في تاريخ هذه النشرة:

اسم الشريك	نسبة الملكية	عدد الأسهم
شركة الغرير للاستثمار	٪٩٩	٢٤,٦٥٠
محمد عبدالله أحمد الغرير	٪١	٣٥٠
<b>الإجمالي</b>	<b>٪١٠٠</b>	<b>٢٥,٠٠٠</b>

المصدر: الشركة

#### ١-٢-٧-٤ شركة الغرير للاستثمار

شركة الغرير للاستثمار هي شركة ذات مسؤولية محدودة، يبلغ رأس مالها ستمائة واثنين وتسعين مليوناً وثلاثمائة ألف (٦٩٢,٣٠٠,٠٠٠) درهم إماراتي، مقسم إلى ستمائة واثنين وتسعين مليوناً وثلاثمائة ألف (٦٩٢,٣٠٠,٠٠٠) سهم، بقيمة اسمية قدرها الف (١,٠٠٠) درهم إماراتي لكل سهم، وهي مسجلة في دبي تحت الرخصة التجارية رقم ٢٤٣٨٠٨، بتاريخ ١٤١٧/٠٥/٢٧ هـ (الموافق ١٩٩٦/١٠/٠٩ م).

وتشتمل الأنشطة الرئيسية لشركة الغرير للاستثمار روضة أطفال، ومدرسة ابتدائية، ومدرسة اعدادية، ومدرسة ثانوية، والاستثمار في المشروعات الصناعية وتأسيسها وادارتها، والاستثمار في المشروعات الزراعية وتأسيسها وادارتها، والاستثمار في المشروعات التجارية وتأسيسها وادارتها.

ويبين الجدول التالي هيكل ملكية شركة الغرير للاستثمار كما في تاريخ هذه النشرة:

#### الجدول (١٣-٤): هيكل ملكية شركة الغرير للاستثمار، كما في تاريخ هذه النشرة:

اسم الشريك	نسبة الملكية	عدد الأسهم
شركة الغرير القابضة المحدودة	٪٩٣,٦٨	٦٤٨,٥٠٦
شركة مسارات الاستثمار اس بي في ليميتد	٪٦,٢٥	٤٣,٢٩٩
عيسى عبدالله احمد الغرير	٪٠,٠٧	٤٩٥
<b>الإجمالي</b>	<b>٪١٠٠</b>	<b>٦٩٢,٣٠٠</b>

المصدر: الشركة

#### ٢-٢-٧-٤ شركة مسارات الاستثمار اس بي في ليميتد

شركة مسارات الاستثمار اس بي في ليميتد هي شركة ذات مسؤولية محدودة يبلغ رأس مالها خمسين ألف (٥٠,٠٠٠) دولار أمريكي، مقسم الى خمسين ألف (٥٠,٠٠٠) سهم، بقيمة اسمية قدرها دولار أمريكي واحد (١) لكل سهم، وهي مسجلة في مركز دبي المالي العالمي تحت الرخصة التجارية رقم CL2552، بتاريخ ١٤٣٨/١٢/٠٢ هـ (الموافق ٢٠١٧/٠٨/٢٤ م).

وتشتمل الأنشطة الرئيسية لشركة مسارات الاستثمار اس بي في ليميتد شركة وسطى قابضة.

ويبين الجدول التالي هيكل ملكية شركة مسارات للاستثمار اس بي في ليميتد، كما في تاريخ هذه النشرة:

#### الجدول (١٤-٤): هيكل ملكية شركة مسارات للاستثمار اس بي في ليميتد، كما في تاريخ هذه النشرة:

اسم الشريك	نسبة الملكية	عدد الأسهم
شركة مسار انترناشيونال هولدنغ ليميتد	٪١٠٠	٥٠,٠٠٠
<b>الإجمالي</b>	<b>٪١٠٠</b>	<b>٥٠,٠٠٠</b>

المصدر: الشركة

**٣-٢-٧-٤ شركة الغرير القابضة المحدودة**

شركة الغرير القابضة المحدودة هي شركة ذات مسؤولية محدودة، يبلغ رأس مالها خمسين ألف (٥٠,٠٠٠) دولار أمريكي، مقسم إلى خمسين ألف (٥٠,٠٠٠) سهم، بقيمة اسمية قدرها دولار أمريكي واحد (١) لكل سهم، وهي مسجلة في مركز دبي المالي العالمي تحت الرخصة التجارية رقم CL1267، بتاريخ ١٠/١١/١٤٣٣هـ (الموافق ٢٦/٠٩/٢٠١٢م).

وتشتمل الأنشطة الرئيسية لشركة الغرير القابضة شركة قابضة.

ويبين الجدول التالي هيكل ملكية شركة الغرير القابضة المحدودة كما في تاريخ هذه النشرة:

**الجدول (٤-١٥): هيكل ملكية شركة الغرير القابضة المحدودة، كما في تاريخ هذه النشرة:**

اسم الشريك	نسبة الملكية	عدد الأسهم
شركة عبدالله الغرير القابضة	%١٠٠	٥٠,٠٠٠
<b>الإجمالي</b>	<b>%١٠٠</b>	<b>٥٠,٠٠٠</b>

المصدر: الشركة

**٤-٢-٧-٤ شركة عبدالله الغرير القابضة**

شركة عبدالله الغرير القابضة هي شركة ذات مسؤولية محدودة، يبلغ رأس مالها خمسين ألف (٥٠,٠٠٠) دولار أمريكي، مقسم إلى خمسين ألف (٥٠,٠٠٠) سهم، بقيمة اسمية قدرها دولار أمريكي واحد (١) لكل سهم، وهي مسجلة في مركز دبي المالي العالمي تحت أنظمة المملكة المتحدة وتحت الرخصة التجارية رقم CL1260، بتاريخ ٢٦/١٠/١٤٣٣هـ (الموافق ١٣/٩/٢٠١٢م).

وتشتمل الأنشطة الرئيسية لشركة عبدالله الغرير شركة قابضة.

وبما يخص أسهم شركة عبدالله الغرير القابضة، فإنها مملوكة بالشيوع بين المساهمين التاليين: سلطان عبدالله أحمد ماجد الغرير وعبدالعزیز عبدالله أحمد الغرير وبدر الغرير وعبدالله أحمد ماجد الغرير وإبراهيم عبدالله أحمد الغرير وسييف الغرير.

**٣-٧-٤ شركة مسافي**

شركة مسافي هي شركة ذات مسؤولية محدودة، يبلغ رأس مالها ٢٠,٠٠٠,٠٠٠ درهم إماراتي، مقسم إلى عشرين ألف (٢٠,٠٠٠) سهم، بقيمة اسمية قدرها ألف (١,٠٠٠) درهم إماراتي لكل سهم، وهي مسجلة في مدينة رأس الخيمة تحت الرخصة التجارية رقم ٨٢١٨، بتاريخ ٢٤/٠٦/١٤٠٩هـ (الموافق ٣١/٠١/١٩٨٩م).

وتشتمل الأنشطة الرئيسية لشركة مسافي التجارة العامة.

ويبين الجدول التالي هيكل ملكية شركة مسافي، كما في تاريخ هذه النشرة:

**الجدول (٤-١٦): هيكل ملكية شركة مسافي، كما في تاريخ هذه النشرة:**

اسم الشريك	نسبة الملكية	عدد الأسهم
شركة مسارات الاستثمار اس بي في ليمتد	%٩٩,٩٩٥	١٩,٩٩٩
شركة ند للاستثمارات	%٠,٠٠٥	١
<b>الإجمالي</b>	<b>%١٠٠</b>	<b>٢٠,٠٠٠</b>

المصدر: الشركة

**١-٣-٧-٤ شركة مسارات الاستثمار اس بي في ليمتد**

للمزيد من المعلومات حول شركة مسارات الاستثمار اس بي في ليمتد يرجى مراجعة القسم ٤-٧-٣-١ من هذه النشرة.

**٢-٣-٧-٤ شركة مسار انترناشيونال هولدنغ ليميتد**

شركة مسار انترناشيونال هولدنغ ليميتد هي شركة ذات مسؤولية محدودة يبلغ رأس مالها خمسين ألف (٥٠,٠٠٠) دولار أمريكي، مقسم الى خمسين ألف (٥٠,٠٠٠) سهم، بقيمة اسمية قدرها دولار أمريكي واحد (١) لكل سهم، وهي مسجلة في في مركز دبي المالي العالمي تحت الرخصة التجارية رقم CL1897، بتاريخ ٢٠/٠٩/٢٠١٤هـ (الموافق ٠٧/٠٧/٢٠١٥م).

وتشتمل الأنشطة الرئيسية لشركة مسار انترناشيونال هولدنغ ليميتد شركة قابضة.

ويبين الجدول التالي هيكل ملكية شركة مسار انترناشيونال هولدنغ ليميتد، كما في تاريخ هذه النشرة:

**الجدول (١٧-٤): هيكل ملكية شركة مسار انترناشيونال هولدنغ ليميتد، كما في تاريخ هذه النشرة:**

اسم الشريك	نسبة الملكية	عدد الأسهم
عبدالعزیز عبدالله أحمد الغریر	٪١٠٠	٥٠,٠٠٠
<b>الإجمالي</b>	<b>٪١٠٠</b>	<b>٥٠,٠٠٠</b>

المصدر: الشركة

**٣-٣-٧-٤ شركة ند للاستثمارات**

شركة ند للاستثمارات هي شركة ذات مسؤولية محدودة يبلغ رأس مالها عشرة ملايين (١٠,٠٠٠,٠٠٠) درهم إماراتي، مقسم إلى عشرة آلاف (١٠,٠٠٠) سهم، بقيمة اسمية قدرها ألف (١,٠٠٠) درهم إماراتي لكل سهم، وهي مسجلة في السجل التجاري لمدينة دبي برقم ٥١٨٢٠٣، بتاريخ ٢٨/٠١/٢٠١٤هـ (الموافق ٠٢/٠٥/٢٠٠٠م).

وتشتمل الأنشطة الرئيسية لشركة ند للاستثمارات الاستثمار في المشروعات الزراعية وتأسيسها وإدارتها، و الاستثمار في المشروعات التجارية وتأسيسها وإدارتها.

ويبين الجدول التالي هيكل ملكية شركة ند للاستثمارات، كما في تاريخ هذه النشرة:

**الجدول (١٨-٤): هيكل ملكية شركة ند للاستثمارات، كما في تاريخ هذه النشرة:**

اسم الشريك	نسبة الملكية	عدد الأسهم
شركة مسارات الاستثمار اس بي في ليميتد	٪٩٩	٩,٩٠٠
شركة مسار انترناشيونال هولدنغ ليميتد	٪١	١٠٠
<b>الإجمالي</b>	<b>٪١٠٠</b>	<b>١٠,٠٠٠</b>

المصدر: الشركة

**٤-٣-٧-٤ شركة مسارات الاستثمار اس بي في ليميتد**

للمزيد من المعلومات حول شركة مسارات الاستثمار اس بي في ليميتد يرجى مراجعة القسم ٤-٧-٣-١ من هذه النشرة.

**٥-٣-٧-٤ شركة مسار انترناشيونال هولدنغ ليميتد**

للمزيد من المعلومات حول شركة مسار انترناشيونال هولدنغ ليميتد يرجى مراجعة القسم ٤-٧-٢-٢ من هذه النشرة.

## ٨-٤ الشركات التابعة

لدى الشركة شركة واحدة تابعة وهي شركة حصاد العربية للتجارة (شركة شخص واحد)، في المملكة العربية السعودية. إن شركة حصاد العربية للتجارة هي شركة ذات مسؤولية محدودة ومسجلة في مدينة جدة بموجب السجل التجاري رقم ٤٠٣٠٤٨٠٢٧٨ وبتاريخ ١٠/٠٥/١٤٤٤هـ (الموافق ٢٠٢٢/٠٨/٢٠م). ورأس مال شركة حصاد العربية للتجارة يبلغ ١٠٠,٠٠٠ ريال سعودي. وتأسست شركة حصاد العربية للتجارة في سنة ٢٠٢٢م. وشكّلت إيرادات شركة حصاد العربية للتجارة ٣,٣٣١,٠٠٠ ريال سعودي لفترة الستة أشهر المنتهية في ٣٠ يونيو ٢٠٢٢م أي حوالي ٠,٧٤٪ من إجمالي إيرادات الشركة.

إن أنشطة شركة حصاد العربية للتجارة بموجب سجلها التجاري هي البيع بالجملة للبدور ماعدا الشعير، والبيع بالجملة للفواكه والثمار الزيتية، والبيع بالجملة للشتلات الزراعية، البيع بالجملة لأعلاف الماشية بالإضافة العلفية الدوائية، والبيع بالجملة للأعلاف والإضافات العلفية غير الدوائية، البيع بالجملة للفواكه، البيع بالجملة للخضروات، البيع بالجملة للتمور، البيع بالجملة لمنتجات الألبان، البيع بالجملة للبيض ومنتجاته، البيع بالجملة للزيوت والشحوم الحيوانية، البيع بالجملة للزيوت النباتية، البيع بالجملة للحوم، البيع بالجملة لمنتجات اللحوم، البيع بالجملة لمنتجات الأسماك، البيع بالجملة للحوم والدواجن المجمدة، البيع بالجملة للسكر ومنتجاتها، البيع بالجملة للشوكولاته والكاكاو، البيع بالجملة لمنتجات القهوة والشاي، البيع بالجملة للبهارات، البيع بالجملة للعسل، البيع بالجملة لمنتجات المخازن، البيع بالجملة للمياه المعبأ بأنواعها، البيع بالجملة للمياه الغازية والعصائر، البيع بالجملة للثلج، البيع بالجملة للأغذية والمشروبات، مراكز التوزيع للأغذية والمشروبات، البيع بالجملة لأغذية وأعلاف الحيوانات المنزلية، الأسواق المركزية للمواد الغذائية والاستهلاكية، البقالات، التموينات، البيع بالتجزئة للوجبات الجاهزة المحفوظة، بيع المشروبات بالتجزئة في المتاجر المتخصصة، بيع الأغذية والمشروبات بالتجزئة في الأكشاك والأسواق، البيع بالتجزئة من خلال الأجهزة الآلية للخدمة الذاتية يشمل أجهزة الكافيه والعصائر وغيرها، النقل البري للبضائع، نقل البضائع والمعدات النقل الثقيل، النقل الخفيف، تشغيل مرافق التخزين لجميع أنواع البضائع باستثناء المواد الغذائية، مخازن المواد الغذائية المبردة، مخازن أغذية وأعلاف الحيوانات، التخزين في مستودعات صوامع الغلال والدقيق والمنتجات الزراعية، التخزين في الموانئ والمناطق الجمركية أو الحرة، مخازن المواد الغذائية الجافة، نقل السيارات وسحب المركبات، مباشرة وإعداد التقارير الفنية لحوادث تسرب الزيت أو أي ملوثات أخرى داخل البحر.

## ٩-٤ نظرة عامة على الأنشطة الرئيسية للشركة

يتمثل نشاط الشركة في إنتاج منتجات الدقيق والأعلاف الحيوانية والنخالة الحيوانية وتعبئتها وبيعها. ويتم دعم عملياتها من خلال مصانع فعالة ذات موقع استراتيجي في ثلاث مناطق بالمملكة، وهي مكة المكرمة وعسير والجوف.

وتحقق الشركة إيراداتها من بيع منتجاتها لعملائها الذين يقومون بعد ذلك إما باستخدام منتجات الشركة أو ببيعها للعملاء غير المباشرين. يتألف عملاء الدقيق المباشرون بشكل أساسي من تجار الجملة والموزعين، كما يشملون، بدرجة أقل، المخابز الكبيرة ومصنعي المواد الغذائية وحسابات التجزئة الرئيسية. ويتكون عملاء الدقيق غير المباشرين من المخابز والفنادق والمطاعم والمقاهي وعملاء التجزئة. كما تتميز مبيعات الدقيق بين العملاء الذين يشترون الدقيق من الشركة في عبوات «خاضعة للتنظيم» تبلغ سعتها ٤٥ كجم وفي شكل سائب، والعملاء الذين يشترون الدقيق من الشركة في عبوات «غير خاضعة للتنظيم» تتراوح أوزانها من ١ كجم إلى ١٠ كجم.

ويتمثل جزء كبير من أعمال الشركة في بيع منتجات الأعلاف الحيوانية لمزارع الدواجن والماشية وتجار الجملة للأعلاف، الذين يبيعون بدورهم منتجات الأعلاف الحيوانية لمزارع الدواجن والماشية. وتبيع الشركة أيضاً منتجات النخالة الحيوانية للموزعين، أو لشركات إنتاج الأعلاف مباشرة.

## ١-٩-٤ مؤشرات الأداء الرئيسية

يوضح الجدول التالي مقاييس الأداء التشغيلية الرئيسية للشركة، والتي تعتبرها الإدارة مؤشرات الأداء الرئيسية للشركة خلال السنوات المالية الثلاث الماضية لفترة الستة أشهر المنتهية في ٣٠ يونيو ٢٠٢٢م.

## الجدول (١٩-٤): مؤشرات الأداء الرئيسية للشركة:

الفترة المنتهية في ٣٠ يونيو ٢٠٢٣م	السنة المالية ٢٠٢٢م	السنة المالية ٢٠٢١م	السنة المالية ٢٠٢٠م	مؤشر الأداء الرئيسي
<b>المؤشرات المالية</b>				
<b>الإيرادات (مليون ريال سعودي)</b>				
٢٠٦	٤٠٢	٢٧٩	٢٨١	الدقيق
١٨٧	٤٠٠	١٩٨	٩٢	الأعلاف الحيوانية
٥٩	١٧٦	٧٧	٦٣	النخالة الحيوانية
(٢)	٧٦	٢٨	(٢)	نمو الإيرادات (%)
١٥٩	٣٢٤	١٣٧	١١٧	الأرباح قبل خصم الفوائد والضرائب والإهلاك واستهلاك الدين (مليون ريال سعودي)
٣٥	٣٣	٢٥	٢٧	هامش الأرباح قبل خصم الفوائد والضرائب والإهلاك واستهلاك الدين (%)
<b>المؤشرات غير المالية</b>				
٦٢٢	١,٣٤٥	٨٩٧	٨٠٥	الإنتاج (بالألف طن)
٣٩١	٨١٨	٥٣٨	٥٢٦	الدقيق
١٧١	٢٤٤	١٦٨	١٠٨	الأعلاف الحيوانية
١١٤	٢٨٢	١٩١	١٧١	النخالة الحيوانية
٦	٥٠	١١	(٧)	نمو الإنتاج (%)
٩٢	١٠٠	٦٦	٦٣	معدل الاستخدام (%)
<b>حجم المبيعات (ألف طن)</b>				
٣٩٢	٨٠٢	٥٤٧	٥٣١	الدقيق
١١٤	٢٤٦	١٦١	١٠٩	الأعلاف الحيوانية
٧١	١٧٨	١٠٩	١٠٧	النخالة الحيوانية
(٤)	٥٠	١٠	(٨)	نمو الحجم (%)
٧٨٣	٧٩٧	٦٧٨	٥٨٣	العائد للطن (ريال سعودي)

المصدر: معلومات الشركة

## ٢-٩-٤ المنتجات

## ١-٢-٩-٤ نبذة عامة

تنتج الشركة منتجات الدقيق ومنتجات الأعلاف الحيوانية ومنتجات النخالة الحيوانية. شكلت مبيعات منتجات الدقيق ٤١٪ و ٤٦٪ من إجمالي إيرادات الشركة في السنة المالية ٢٠٢٢م والفترة المنتهية في ٣٠ يونيو ٢٠٢٣م، على التوالي. ارتفعت الإيرادات من مبيعات منتجات الدقيق بنسبة ٤٢٪ خلال الفترة الممتدة من ٢٠٢٠م إلى ٢٠٢٢م، مما يعكس نتيجة الارتفاع في الكميات المباعة في مختلف الفروع، على خلفية تعزيز الحصة السوقية في مناطق البيع من خلال الاستفادة من موسم الحج والعمرة بالإضافة إلى العودة إلى المدارس ابتداء من الربع الثالث من السنة المالية ٢٠٢١م.

شكلت مبيعات منتجات الأعلاف الحيوانية ٤١٪ و ٤١٪ من إجمالي إيرادات الشركة في السنة المالية ٢٠٢٢م والفترة المنتهية في ٣٠ يونيو ٢٠٢٣م، على التوالي. ارتفعت الإيرادات من مبيعات منتجات الأعلاف الحيوانية بنسبة ٣٣٦٪ في الفترة الممتدة من ٢٠٢٠م إلى ٢٠٢٢م، على خلفية التحسن في الحصة السوقية للشركة في سوق أعلاف الدواجن تماشياً مع اعتماد الشركة استراتيجيات جديدة تركز على الوصفات الجديدة لجذب المزيد من العملاء. بالإضافة إلى الارتفاع في معدل الإيرادات للعلف لكل طن نتيجة اعتماد آلية تسعير جديدة.

## جدول المحتويات &lt;

شكلت مبيعات منتجات النخالة الحيوانية ١٨٪ و ١٣٪ من إجمالي إيرادات الشركة في السنة المالية ٢٠٢٢م والفترة المنتهية في ٣٠ يونيو ٢٠٢٣م، على التوالي. ارتفعت الإيرادات من مبيعات منتجات النخالة الحيوانية بنسبة ١٨٢٪ خلال الفترة الممتدة من ٢٠٢٠م إلى ٢٠٢٢م، نتيجة الارتفاع في أسعار الشعير (بديل للنخالة الحيوانية في صناعة الأعلاف) خلال شهر أبريل من السنة المالية ٢٠٢١م مما دفع الإدارة إلى إعادة مراجعة الأسعار لتتماشى مع أسعار السوق بالإضافة إلى انخفاض تساقط الأمطار خلال نفس الفترة.

## ٢-٢-٩-٤ منتجات الدقيق

تنتج الشركة منتجات الدقيق التي تهدف للمساهمة في تحقيق الأمن الغذائي في المملكة وتستهدف الطلب بشكل أساسي بين المخابز الكبيرة ومصنعي المواد الغذائية، والفنادق والمطاعم والمقاهي والمستهلكين من الأفراد. طورت الشركة أيضاً مجموعة من العلامات التجارية لمنتجات الدقيق التي تغطي أيضاً كافة مستويات الدخل في سوق التجزئة. ويتم طرح منتجات الشركة من الدقيق في عبوات وفي شكل سائب، وتتراوح أحجام العبوات من ١ كجم إلى ٤٥ كجم.

وتقوم الشركة بتصنيف منتجات الدقيق الخاصة بها حسب المستخدم النهائي المستهدف للمنتج:

- قطاع الصناعة والأعمال التجارية بين الشركات: تشمل هذه الفئة المنتجات المخصصة للاستخدام التجاري من قبل الشركات الكبيرة التي تستخدم الدقيق في عملياتها، مثل الشركات الصناعية والمخابز الكبيرة. تشمل هذه المنتجات دقيق المخبوزات والدقيق الفاخر ودقيق القمح الكامل ودقيق القمح الكامل الفاخر تحت العلامة التجارية «المطاحن الحديثة» في عبوات بوزن ٤٥ كجم وبكميات كبيرة.
- المخابز والفنادق والمطاعم والمقاهي: تشمل هذه الفئة المنتجات المعدة للاستخدام من قبل العملاء التجاريين، بما في ذلك الشركات العاملة في قطاع الضيافة والمطاعم والمقاهي، بالإضافة إلى المخابز الصغيرة. وتشمل هذه المنتجات دقيق المخبوزات، والدقيق الفاخر، ودقيق القمح الكامل، ودقيق القمح الكامل الفاخر تحت العلامة التجارية «المطاحن الحديثة»، وعادةً ما يوضع في عبوات بوزن ١٠ كجم و ٤٥ كجم.
- قطاع الاستهلاك المنزلي: يشمل هذا القطاع مجموعة منتجات الشركة التي تقع ضمن مجموعة العلامات التجارية للبيع بالتجزئة المخصصة للاستخدام المنزلي. وتشمل هذه المنتجات الدقيق الممتاز والدقيق الأسمر والدقيق الفاخر ودقيق المخابز الذي يوضع في عبوات تتراوح من ١ كجم إلى ١٠ كجم وكذلك القمح المقشر والقمح المطحون الذي يوضع في عبوات بوزن ١ كجم.

يوضح الجدول التالي نسبة إجمالي مبيعات الشركة من الدقيق ممثلة بكل فئة من الفئات المبينة أعلاه للفترة المشار إليها.

## الجدول (٤-٢): بيان مبيعات الدقيق حسب قطاع المنتج:

نوع المنتج	النسبة المئوية من إجمالي مبيعات الدقيق		
	السنة المالية ٢٠٢٠م	السنة المالية ٢٠٢١م	السنة المالية ٢٠٢٢م
قطاع الصناعة والأعمال بين المؤسسات التجارية	٦,٥٪	٦,١٪	٢,٤٪
المخابز والفنادق والمطاعم والمقاهي	٨٦,٢٪	٨٨,٩٪	٩٠,١٪
الاستهلاك المنزلي	٧,٢٪	٥,٠٪	٨,٩٪

المصدر: معلومات الشركة

لمزيد من المعلومات، يرجى مراجعة القسم ٤-٩-٤ («المبيعات والتوزيع»).

أطلقت الشركة في يناير ٢٠٢٣م مجموعة من العلامات التجارية للبيع بالتجزئة، وهي قمحتي والمطاحن الحديثة وقوت اند روت تحت فئة الاستهلاك المنزلي. العلامة التجارية «قمحتي» هي علامة تجارية رفيعة المستوى في الشركة تقدم دقيقاً عالي الجودة ينتج نتائج خبز بدرجة احترافية ويبرز جودة منتجات الشركة، فضلاً عن تحقيق أعلى هامش ربح لمنتجات الدقيق الخاصة بالشركة. وتُعد «المطاحن الحديثة» العلامة التجارية للدقيق من الدرجة المتوسطة لدى الشركة، والتي ترى الشركة أنها تحقق شهرة العلامة التجارية لمنتجات الدقيق الخاصة بها في سوق البيع بالتجزئة. أما «قوت اند روت»، فهي العلامة التجارية للدقيق من الدرجة الأدنى للشركة والتي تقدم جودة جيدة بسعر أقل للاستخدام اليومي.

بالإضافة إلى منتجاتها الحالية، تعمل الشركة أيضاً على تطوير منتجات أخرى ذات قيمة مضافة وهامش ربح أعلى مجاورة لمجموعة منتجاتها الحالية، مثل الخلطات الجاهزة والدقيق الخالي من الغلوتين، والتوسع في فئات منتجات إضافية.

## جدول المحتويات &lt;

شكلت مبيعات منتجات الدقيق ٤١٪ و ٤٦٪ من إجمالي إيرادات الشركة في السنة المالية ٢٠٢٢م والستة أشهر المنتهية في ٣٠ يونيو ٢٠٢٣م، على التوالي. شهدت الشركة منذ عام ٢٠٢١م نمواً كبيراً في حصتها في سوق الدقيق من حيث الحجم (من ٢٠٪ في عام ٢٠٢١م إلى ٢٤٪ في عام ٢٠٢٢م، وهو النمو الأبرز بين منافسيها في المملكة، مما أدى إلى تضيق الفجوة بينها وبين الشركة الرائدة في السوق) نتيجة التنفيذ الناجح للمبادرات الإستراتيجية بما في ذلك التسويق الاستباقي، وتحسين المحافظة على الجودة، والاستفادة من عوامل الموسمية، والكفاءات التنظيمية، وتحسين مشاركة العملاء.

## ٣-٢-٩-٤ منتجات الأعلاف الحيوانية

تعتقد الشركة أنها اكتسبت مكانة رائدة بين شركات المطاحن الأخرى في سوق الأعلاف الحيوانية، سواء من حيث الجودة أو القدرة الإنتاجية، تحت العلامة التجارية للأعلاف، بريمبر. وتفخر الشركة بتطوير منتجات أعلاف حيوانية عالية الجودة مع مراعاة الإنتاجية والصحة الحيوانية كأولوية قصوى دون المساس بمكونات العلف أو الجودة. وتؤدي هذه المنتجات دوراً تآزريراً كبيراً في عروض الشركة حيث تستفيد هذه الأخيرة من قدرات متطابقة من خلال عمليات تصنيع مماثلة واستخدام منتجات ثانوية لإنتاج الدقيق (على سبيل المثال، نخالة القمح) كمواد أولية لإنتاج الأعلاف الحيوانية (خاصة أعلاف الماشية).

تنتج الشركة مجموعة من الأعلاف المتخصصة للدواجن والماشية:

## • أعلاف الدواجن:

- أعلاف دجاج التسمين، تستهدف الدجاج الذي يتم تربيته من أجل اللحم
- أعلاف الدجاج البياض، تستهدف الدجاج الذي يضع البيض
- أعلاف دجاج الأمهات، يهدف للمساعدة في تربية الدواجن (على سبيل المثال، المزارع التي تنتج البيض للتفريخ وليس للاستهلاك)

## • علف الماشية:

- الأغنام
- الجمال
- البقر

يتم بيع العلف الحيواني عادةً في عبوات كبيرة تبلغ ٤٠ كجم و ٥٠ كجم لتجار الجملة ومزارع الدواجن، وبكميات كبيرة عبر شاحنات إلى المزارع الأكبر حجماً. ويمكن تغيير مزيج الشركة، نظراً إلى مرونة إمكانيات الشركة، من أعلاف الدواجن والماشية للحفاظ على المبيعات استجابة للتقلبات في الطلب.

ولا يخضع تسعير منتجات الأعلاف الحيوانية للتنظيم، وترى الشركة أنها تمكنت من خلال تقديم منتجات عالية الجودة من الحصول على أسعار أعلى مما أدى إلى هوامش ربح مرتفعة، بما في ذلك زيادة هامش الأعلاف بنسبة ٤٠٪ خلال السنوات المالية ٢٠٢١م و ٢٠٢٢م و ٨٪ خلال السنوات المالية ٢٠٢٢م و ٢٠٢٣م.

شكلت مبيعات منتجات الأعلاف الحيوانية ٤١٪ و ٤١٪ من إجمالي إيرادات الشركة في السنة المالية ٢٠٢٢م وفترة الستة أشهر المنتهية في ٣٠ يونيو ٢٠٢٣م، على التوالي.

## ٤-٢-٩-٤ منتجات النخالة الحيوانية

يتم إنتاج النخالة الحيوانية كمنتج ثانوي لعملية طحن الدقيق. وتنتج الشركة نخالة القمح للاستهلاك الحيواني في عبوات كبيرة سعة ٤٠ كجم وسائبة. وتستخدم الشركة غالبية النخالة المنتجة في إنتاج الأعلاف الحيوانية الداخلية وتبيع الجزء المتبقي إلى الموزعين المعينين، الذين يقومون بعد ذلك ببيع منتجات النخالة الحيوانية إلى مزارع الماشية الصغيرة ومنتجي الأعلاف.

ولا يخضع تسعير منتجات النخالة الحيوانية للتنظيم، وتعتقد الشركة أنها نجحت في السنوات الأخيرة في اختبار السعر التقليدي للنخالة في المملكة وريادة السوق في تصحيح الأسعار إلى المستويات الدولية في سوق النخالة الحيوانية.

شكلت مبيعات منتجات النخالة الحيوانية ١٨٪ و ١٣٪ من إجمالي إيرادات الشركة في السنة المالية ٢٠٢٢م وفترة الستة أشهر المنتهية في ٣٠ يونيو ٢٠٢٣م، على التوالي.

## ٣-٩-٤ العمليات والإنتاج

## ١-٣-٩-٤ التوريد

## ١-١-٣-٩-٤ نظرة عامة على موردي الشركة

المادة الخام الأساسية المستخدمة في إنتاج منتجات الشركة هي القمح، والذي تشتريه الشركة من الهيئة العامة للأمن الغذائي بأسعار مدعومة بموجب شروط اتفاقية توريد القمح الخاصة بها. وتقوم الهيئة بشراء القمح من المزارعين المحليين في المملكة وفقاً لسعر محدد، وتستورد قمحاً إضافياً من الموردين الدوليين من أجل تلبية الطلب. وتتولى الهيئة العامة للأمن الغذائي مسؤولية تسليم القمح مباشرة إلى مطاحن الشركة في الأوقات وبالكميات المطلوبة. وقد شكلت مشتريات القمح من الهيئة العامة للأمن الغذائي ٤٢٪ و ٤٢٪ من إجمالي تكاليف المواد الخام للشركة في السنة المالية ٢٠٢٢م وفترة الستة أشهر المنتهية في ٣٠ يونيو ٢٠٢٣م، على التوالي.

تحصل الشركة على مواد خام أخرى، خاصة لمنتجات الأعلاف الحيوانية، من مصادر محلية وعالمية، بما في ذلك الذرة الصفراء وشعير ودقيق الصويا، والتي تُستخدم في إنتاج الأعلاف الحيوانية وتشكل ٥٣٪ و ٥٤٪ من إجمالي تكاليف المواد الخام الخاصة بالشركة في السنة المالية ٢٠٢٢م وفترة الستة أشهر المنتهية في ٣٠ يونيو ٢٠٢٣م، على التوالي. أما المواد الأخرى المستخدمة في إنتاج الأعلاف الحيوانية، مثل الزيت النباتي وزيت النخيل والفيتامينات، فيتم الحصول عليها عادة محلياً أو يتم استيرادها. وفي السنة المالية ٢٠٢٢م وفترة الستة أشهر المنتهية في ٣٠ يونيو ٢٠٢٣م، قامت الشركة باستيراد نسبة ٥٨٪ و ٥٨٪ على التوالي من إجمالي تكاليف المواد الخام (بخلاف القمح)، بينما تم استيراد الباقي من مصادر موجودة في المملكة. وتحصل الشركة على مواد التعبئة والتغليف الأولية مثل الأكياس المصنوعة من البلاستيك الغذائي والأكياس المستقيمة بشكل أساسي من الموردين في المملكة.

تحتفظ الشركة بكمية معينة من المخزون الاحتياطي من المواد الخام في مصانعها لتغطية متطلبات الإنتاج لفترة محددة. وتختلف كمية هذا المخزون الاحتياطي بين المواد الخام حسب التوقعات والاستهلاك الفعلي. بالإضافة إلى ذلك، ليست الشركة مطالبة بالاحتفاظ باحتياطيات كبيرة من القمح في مصانعها، نظراً إلى أن الهيئة العامة للأمن الغذائي تنظم مخزون القمح المتاح وتديره، وبالتالي تتمتع الشركة بإمكانية الوصول إلى كميات إضافية من الهيئة العامة للأمن الغذائي عند الحاجة.

## ٢-١-٣-٩-٤ شروط التوريد القياسية

يتم توريد القمح من قبل الهيئة العامة للأمن الغذائي وفقاً لاتفاقية توريد القمح طويلة الأجل والتي تلتزم بموجبها الهيئة العامة للأمن الغذائي بتوريد القمح لمدة ٢٥ عاماً، قابلة للتعديل بما يتماشى مع الإصلاحات الحكومية والتنظيمية. ويتم ربط سعر شراء القمح من الهيئة العامة للأمن الغذائي بسعر الدقيق الناتج المباع للعملاء، مما يؤدي إلى هامش ربح محدد للشركة على تلك المنتجات وتقديم دعم فعال لسعر شراء القمح مقارنة بسعر القمح في السوق المفتوح.

تحصل الشركة على حبوب العلف ومضافات الدقيق بأسعار السوق، وتتواصل مع الموردين بشكل منتظم بهدف الحفاظ على مخزون أمان من المواد الخام، على الرغم من تمتعها بالمرونة في شراء المزيد منها إذا كانت ظروف السوق مواتية.

لمزيد من المعلومات بشأن شروط عقود التوريد مع الموردين الرئيسيين، يرجى مراجعة القسم ١٢-٥-١ («اتفاقيات التوريد الجوهرية المبرمة مع الموردين الرئيسيين»).

## ٢-٣-٩-٤ الإنتاج

## ١-٢-٣-٩-٤ نبذة عامة

يُعد إنتاج الدقيق عملية متعددة المراحل تبدأ بنقل حبوب القمح إلى صوامع كبيرة، والتي تُجرى فيها عملية القياس والغزلة ومراقبة المغناطيس والرطوبة. وبعد الانتهاء من هذه العملية، يتم اختبار أصناف القمح المختلفة وخلطها غالباً لتحسين جودة الدقيق. أثناء خطوة التنظيف المسبق، تتم إزالة كل العناصر غير المرتبطة بالقمح، بالإضافة إلى الغبار الخفيف والقشور، باستخدام معدات الشفط المختلفة والمنافض. وتتم إزالة العناصر الأكبر حجماً (الحجارة والسيقان والبذور) باستخدام أجهزة فرز وفضل الألوان الحديثة. ويتم إضافة الماء بمجرد تنظيف القمح لتمكين التحكم في القمح من خلال السماح بفتح كل نواة لإزالة السويداء وصنع أنواع مختلفة من الدقيق.



## جدول المحتويات &lt;

وتتم معالجة القمح في المطحنة الأولى حيث يتم كسر القمح واستخراج السميد (أحجام حبيبية من السويداء). ويتم بعد ذلك نقل جزيئات القمح إلى مناخل كبيرة لفرزها إلى أحجام مختلفة، إما على شكل دقيق يتم إزالته على الفور أو إلى المرحلة التالية للمعالجة الإضافية. وقد تمر جزيئات القمح المتبقية عبر منقّي يستخدم معايير الحجم المحدد ومساحة السطح، أو تجاوز المنقّي والاستمرار مباشرة في التحسين الإضافي عبر البكرات. ويتم أخذ الدقيق وإضافته إلى ناقلات جمع الدقيق وفرزه في صناديق دقيق مختلفة طوال هذه العملية وفي كل المراحل. وبمجرد وصول المنتجات إلى الصناديق ذات الصلة، يتم تعبئة المنتجات بعد إخضاعها لمزيد من التقية أو التحسين.

وخلال هذه العملية، يتم أخذ مئات العينات (آلياً ويدوياً) لمراقبة الغلوتين والبروتين والرطوبة والتحبيب وغيرها من الاختبارات من أجل التأكد من توافر أعلى مستوى من الجودة والمعايير في الدقيق.

وتتم معالجة النخالة الحيوانية باستخدام البكرات الدقيقة وأجهزة فصل النخالة الحيوانية النهائية حتى يتم أخذ أكبر قدر ممكن من السويداء ثم إرسالها إلى صناديق النخالة الحيوانية. ويتم تعبئة النخالة الحيوانية في أكياس أو وضعها على شاحنات كبيرة وشحنها إلى المزارعين مباشرة لاستخدامها كعلف أو توجيهها إلى مطحنة العلف حيث يتم حساب القيم الغذائية للأعلاف وإعداد الوصفات بناءً على احتياجات العملاء. واستناداً إلى هذه الوصفة، يتم الحصول على مواد خام أخرى من كل أنحاء العالم وتوريدها إلى مطحنة العلف واختبارها بدقة قبل تفرغها. وتوضع الوصفة على جهاز كمبيوتر وتتأكد الأجهزة من إدخال الكميات الدقيقة من المواد الخام بشكل صحيح في المزيج. ويتم وضع المنتج ذي الصلة إما في صندوق المنتج النهائي على شكل هريس، أو إخضاعه للمعالجة الإضافية ليتحول إلى كريات، والتي تستخدم للماشية والدواجن في شكل أحجام مختلفة للحيوانات المختلفة وذلك بعد تبريد الكريات ووضعها في صناديق التعبئة.

تمتلك الشركة ثلاثة مصانع قيد التشغيل منذ فترة طويلة، تقع في الجموم وخميس مشيط والجوف بالمملكة العربية السعودية. ويقدم الجدول التالي نظرة عامة على مصانع الشركة:

## الجدول (٢١-٤): نظرة عامة على المصانع الخاصة بالشركة (كما في ٣٠ يونيو ٢٠٢٣م):

الإجمالي	مصنع الجموم	مصنع خميس مشيط	مصنع الجوف	الإجمالي
سنة التأسيس	٢٠١٥م	١٩٨٢م	٢٠٠٨م	
القدرة الإنتاجية اليومية للقمح (طن)	١,٢٠٠	١,٦٥٠	٦٠٠	٣,٤٥٠
سعة الصومعة (طن)	١٢٥,٠٠٠	٤٠,٠٠٠	٢٠,٠٠٠	١٨٥,٠٠٠
طحن القمح (طن في السنة)	٣٨٤,٠٠٠	٥٢٨,٠٠٠	١٩٢,٠٠٠	١,١٠٤,٠٠٠
القدرة الإنتاجية لمصانع الأعلاف (طن)	-	١,٤٠٠	-	١,٤٠٠
طحن الأعلاف (طن في السنة)	-	٣٦٨,٠٠٠	-	٣٦٨,٠٠٠

تعتمد الشركة على أفضل معدات الطحن المتاحة عالمياً من كبار الموردين الدوليين مثل شركة بوهرل في سويسرا وشركة أوكريم في إيطاليا. وتخضع مصانع الشركة للتنظيم من قبل الهيئة العامة للأمن الغذائي (فيما يتعلق بالقمح والدقيق) والهيئة العامة للغذاء والدواء (فيما يتعلق بمنتجات الأعلاف)، واللتين تقومان بفحص المصانع واعتمادها بشكل منتظم، واللتين يشترط الحصول على موافقتهما على أي زيادة أو خفض في القدرات الإنتاجية للمصانع.

## ٢-٢-٣-٩-٤ مصنع الجموم

بدأ مصنع الجموم عملياته التجارية في عام ٢٠١٥م، وهو قادر على إنتاج كافة منتجات الدقيق التي تنتجها الشركة. ويقع مصنع الجموم في موقع استراتيجي في المنطقة الغربية من المملكة ويخدم الأسواق الكائنة في منطقة مكة المكرمة بشكل أساسي. وقد تم تجهيز مصنع الجموم بأحدث تقنيات البحث والإنتاج وهو يُعتبر بمثابة عملية طحن «بمعايير مثالية».

يمتلك مصنع الجموم خطين لطحن الدقيق بقدرة إنتاجية تبلغ ١,٢٠٠ طناً مترياً في اليوم. يتم تخزين القمح المطحون في صوامع المصنع، والتي تبلغ سعتها التخزينية الإجمالية ١٢٥,٠٠٠ طن متري. كما يضم مصنع الجموم مستودعاً لتخزين المنتجات النهائية بسعة تبلغ حوالي ١٦,٠٠٠ طن متري.

وتخطط الشركة لمضاعفة قدرة الطحن في مصنع الجموم من ١,٢٠٠ طن متري يومياً إلى ٢,٤٥٠ طن متري يومياً بحلول عام ٢٠٢٥م عن طريق تركيب خط طحن إضافي تساوي قدرته الإنتاجية ١,٢٥٠ طناً مترياً يومياً (وهي أكبر قدرة إنتاجية في المملكة)، وذلك من أجل تلبية الطلب المتزايد في المنطقة الغربية بسبب الحج والعمرة. ويتم استيعاب القدرة الإنتاجية الحالية للمصانع بالكامل من خلال الطلب الناجم عن الحج والعمرة. وتعتزم الشركة أيضاً الاستثمار في خلاطة صناعية كبيرة من شأنها أن تسمح بإنتاج منتجات ابتكارية جديدة مثل الخلطات الجاهزة. ومن المتوقع أن يصبح مصنع الجموم، بفضل هذه القدرات، مركزاً للابتكار مما يمكن الشركة من تطوير منتجات جديدة ذات قيمة مضافة، خاصة لقطاعات سوق الفنادق والمطاعم والمقاهي وسوق التجزئة. وكجزء من عملية الترقية، سيتم تعزيز قدرة التوزيع المباشر بشكل أكبر من خلال شراء عدد من شاحنات البضائع السائبة.

## جدول المحتويات &lt;

يتوافق مصنع الجموم مع المعايير التنظيمية، بما في ذلك معايير الهيئة العامة للغذاء والدواء والهيئة العامة للأمن الغذائي، وقد حصل على شهادات إدارة نظام الجودة (الآيزو).

**٣-٢-٣-٩-٤ مصنع خميس مشيط**

يقع أقدم وأكبر مصنع للشركة في خميس مشيط، حيث تم افتتاحه في عام ١٩٨٢م، ويضم مصنعا لإنتاج الأعلاف، كما أنه قادر على إنتاج كافة المنتجات التي تنتجها الشركة.

ويخدم مصنع خميس مشيط بشكل أساسي أسواق المنطقة الجنوبية من المملكة العربية السعودية. ويعني الموقع الاستراتيجي للمصنع في الجنوب أنه في وضع جيد لتلبية الطلب على الأعلاف الحيوانية والنخالة الحيوانية التي ترى الشركة أنها تعاني من عجز في الوقت الحالي.

يضم مصنع خميس مشيط ثلاثة خطوط لطحن الدقيق بقدرة إنتاجية إجمالية تبلغ ١,٦٥٠ طنًا متريًا في اليوم. يتم تخزين القمح المطحون في صوامع المصنع، والتي تبلغ سعتها التخزينية الإجمالية ٤٠,٠٠٠ طن متري. ويحتوي مصنع خميس مشيط أيضًا على مستودع لتخزين المنتجات النهائية بسعة حوالي ٢١,٠٠٠ طن متري. وتخطط الشركة لزيادة الإنتاجية في مصانعها بخميس مشيط من خلال تحديث أحد مصانعها بمعدات جديدة هي الأفضل في فئتها، مما سيرفع قدرتها الإنتاجية من ١,٦٥٠ طنًا متريًا في اليوم إلى ١,٨٠٠ طن متري في اليوم.

كما يضم مصنع خميس مشيط أيضًا مصنعين للأعلاف الحيوانية بقدرة إنتاجية إجمالية تبلغ ١,٤٠٠ طن متري في اليوم، وهي أعلى قدرة لإنتاج الأعلاف الحيوانية لأي شركة طحن في المملكة.

يتوافق مصنع خميس مشيط مع المعايير التنظيمية، بما في ذلك معايير الهيئة العامة للغذاء والدواء والهيئة العامة للأمن الغذائي، وقد حصل على شهادات إدارة نظام الجودة (الآيزو).

**٤-٢-٣-٩-٤ مصنع الجوف**

بدأ مصنع الجوف عملياته التجارية في عام ٢٠٠٨م، ويخدم بشكل أساسي السوق في المنطقة الشمالية من المملكة. ويُعد مصنع الجوف أصغر حجمًا من المصانع الأخرى للشركة، وهو قادر على إنتاج جميع منتجات الدقيق التي تنتجها الشركة.

ويملك مصنع الجوف خط طحن واحد بقدرة إنتاجية تبلغ ٦٠٠ طن متري في اليوم. يتم تخزين القمح المطحون في صوامع المصنع، والتي تبلغ سعتها التخزينية الإجمالية ٢٠,٠٠٠ طن متري. كما يضم مصنع الجوف مستودعًا لتخزين المنتجات النهائية بسعة تبلغ حوالي ٥,٠٠٠ طن متري.

ويتوافق مصنع الجوف مع المعايير التنظيمية، بما في ذلك معايير الهيئة العامة للغذاء والدواء والهيئة العامة للأمن الغذائي، وقد حصل على شهادات إدارة نظام الجودة (الآيزو).

**٤-٩-٤ المبيعات والتوزيع****١-٤-٩-٤ المناطق الجغرافية**

تتركز أهم مبيعات الشركة في المناطق التي تقع فيها مصانعها، أي في المناطق الشمالية والغربية والجنوبية من المملكة.

**٢-٤-٩-٤ منتجات الدقيق**

يتم تنظيم عمليات البيع للدقيق المدعوم (بما يتجاوز ١٠ كجم) من قبل الهيئة العامة للأمن الغذائي، التي يجب أن توافق على العملاء الذين تباع لهم الشركة الدقيق في عبوات يبلغ وزنها ٤٥ كجم أو أكثر، بالإضافة إلى السعر الذي يمكن بيع الدقيق به لهؤلاء العملاء. يجب على العملاء الجدد المحتملين في هذه الفئة التسجيل لدى الهيئة العامة للأمن الغذائي والخضوع لعملية تقييم تتضمن زيارات ميدانية لمصانع العميل وتقييمات لخطوط الإنتاج الخاصة به وقدراته وتقييمات المنتجات التي سيتم استخدام الدقيق فيها. ويتم بعد ذلك تقديم التقييم المكتمل إلى الهيئة العامة للأمن الغذائي لاعتماده.

## جدول المحتويات &lt;

في المقابل، لا تخضع مبيعات الدقيق في عبوات تساوي أو أصغر من ١٠ كجم لتنظيم الهيئة العامة للأمن الغذائي، مما يوفر للشركة المرونة في تحديد الأسعار بما يتماشى مع طلب السوق على المنتجات المعدة للاستخدام في قطاع الاستهلاك المنزلي و(إلى حد ما) في قطاع المخابز والفنادق والمطاعم والمقاهي وتحقيق هوامش ربح أكبر. ونتيجة لذلك، أطلقت الشركة مؤخرًا العلامات التجارية «قمحتي» و «المطاحن الحديثة» و «قوت اند روت» للبيع بالتجزئة، وبدأت في التعاقد مع موزعين خارجيين لاختراق قطاعي التجزئة والفنادق والمطاعم والمقاهي بشكل أكبر.

تتوافق قنوات مبيعات الشركة بشكل عام مع فئات منتجاتها، حيث تتم المبيعات ضمن قطاع الاستهلاك المنزلي لدى الشركة بشكل عام إلى موزعين خارجيين يشترون المنتجات ثم يعيدون بيعها إلى تجار التجزئة. ويتمثل العملاء في قطاع المخابز والفنادق والمطاعم والمقاهي في تجار الجملة مثل تجار الدقيق وتجار الجملة الكبار والصغار، الذين يشترون منتجات الشركة وبيعونها لعملاء آخرين. وتتم المبيعات داخل قطاع الصناعة والأعمال بين المؤسسات التجارية مباشرة إلى العميل أو عبر موزع خارجي.

استحوذ أكبر ١٠ عملاء دقيق لدى الشركة على ما نسبته ٣١٪ من مبيعات الشركة من الدقيق في السنة المالية ٢٠٢٢م و٣٣٪ من مبيعات الشركة من الدقيق في فترة الستة أشهر المنتهية في ٣٠ يونيو ٢٠٢٢م

يوضح الجدول التالي أكبر ١٠ عملاء للدقيق لدى الشركة بناءً على مساهمتهم في إيرادات السنة المالية ٢٠٢٢م وفترة الستة أشهر المنتهية في ٣٠ يونيو ٢٠٢٢م:

## الجدول (٤-٢٢): أكبر ١٠ عملاء للدقيق لدى الشركة في السنة المالية ٢٠٢٢م:

العميل	القطاع الذي يعمل فيه العميل	المنتجات التي تم شراؤها	مدة العلاقة	المبيعات (بالألف ريال سعودي)	النسبة المئوية من إجمالي مبيعات الدقيق
العميل (١)	المخابز والفنادق والمطاعم والمقاهي	الدقيق	٤٠ سنة ميلادية	١٦,٢٠٨,٢	٤٪
العميل (٢)	المخابز والفنادق والمطاعم والمقاهي	الدقيق	٨ سنوات ميلادية	١٥,٦٤٠,٢	٤٪
العميل (٣)	المخابز والفنادق والمطاعم والمقاهي	الدقيق	٤٠ سنة ميلادية	١٥,١٥١,٩	٤٪
العميل (٤)	المخابز والفنادق والمطاعم والمقاهي	الدقيق	٤٠ سنة ميلادية	١٣,٥٧١,٧	٣٪
العميل (٥)	المخابز والفنادق والمطاعم والمقاهي	الدقيق	٨ سنوات ميلادية	١٢,٣٧٣,٧	٣٪
العميل (٦)	المخابز والفنادق والمطاعم والمقاهي	الدقيق	٨ سنوات ميلادية	١١,٨٠٩,٥	٣٪
العميل (٧)	قطاع الصناعة والأعمال بين المؤسسات التجارية	الدقيق	٨ سنوات ميلادية	١١,٧٩٤,٨	٣٪
العميل (٨)	المخابز والفنادق والمطاعم والمقاهي	الدقيق	٨ سنوات ميلادية	١٠,٧٢٨,٠	٣٪
العميل (٩)	المخابز والفنادق والمطاعم والمقاهي	الدقيق	٤٠ سنة ميلادية	٩,٩١٢,٠	٢٪
العميل (١٠)	المخابز والفنادق والمطاعم والمقاهي	الدقيق	٨ سنوات ميلادية	٩,٠٠٥,٤	٢٪

المصدر: معلومات الشركة

## الجدول (٤-٢٣): أكبر ١٠ عملاء للدقيق لدى الشركة في الفترة المنتهية في ٣٠ يونيو ٢٠٢٣م:

النسبة المئوية من إجمالي مبيعات الدقيق	المبيعات (بالألف ريال سعودي)	مدة العلاقة	المنتجات التي تم شراؤها	القطاع الذي يعمل فيه العميل	العميل
٦٪	١٣,٤٦٩,٣	٤١ سنة ميلادية	الدقيق	المخابز والفنادق والمطاعم والمقاهي	العميل (١)
٥٪	١١,١٠٢,١	٩ سنوات ميلادية	الدقيق	المخابز والفنادق والمطاعم والمقاهي	العميل (٢)
٤٪	٧,٤٨٩,٢	٤١ سنة ميلادية	الدقيق	المخابز والفنادق والمطاعم والمقاهي	العميل (٣)
٣٪	٦,٩٢٩,٣	٩ سنوات ميلادية	الدقيق	المخابز والفنادق والمطاعم والمقاهي	العميل (٤)
٣٪	٦,٩٧٣,٣	٩ سنوات ميلادية	الدقيق	المخابز والفنادق والمطاعم والمقاهي	العميل (٥)
٣٪	٦,٨٩١,٣	٩ سنوات ميلادية	الدقيق	المخابز والفنادق والمطاعم والمقاهي	العميل (٦)
٣٪	٦,٠٥٢,٤	٩ سنوات ميلادية	الدقيق	قطاع الصناعة والأعمال بين المؤسسات التجارية	العميل (٧)
٢٪	٥,٠٧٤,٨	٩ سنوات ميلادية	الدقيق	المخابز والفنادق والمطاعم والمقاهي	العميل (٨)
٢٪	٤,٠١٧,١	٤١ سنة ميلادية	الدقيق	المخابز والفنادق والمطاعم والمقاهي	العميل (٩)
٢٪	٣,٥٤٩,٢	٤١ سنة ميلادية	الدقيق	المخابز والفنادق والمطاعم والمقاهي	العميل (١٠)

المصدر: معلومات الشركة

يحصل عملاء الشركة الخاضعون لتنظيم الهيئة العامة للأمن الغذائي على حصص محددة أسبوعية مخصصة لهم من قبل الهيئة ويقومون بشكل عام بزيارة مصنع خاص بالشركة محدد لهم لأخذ حصتهم الأسبوعية من المنتج. وتتم هذه المبيعات باعتبارها أعمالاً نقدية خالصة، دون إصدار أوامر شراء أو إبرام عقود مع العملاء. بدلاً من ذلك، يقوم العملاء بتحويل مبلغ الفاتورة مباشرةً إلى حساب الشركة قبل الاستلام المقرر أو الدفع في الموقع. أبرمت الشركة عدداً محدوداً من الاتفاقيات مع العملاء، إلا أن هذا لا يمثل جزءاً جوهرياً من أعمال الشركة نظراً إلى عدم تصنيف أي من هؤلاء العملاء ضمن أكبر ١٠ عملاء المذكورين أعلاه.

## ٣-٤-٩-٤ منتجات الأعلاف والنخالة الحيوانية

لا يخضع بيع الشركة للأعلاف الحيوانية ومنتجات النخالة الحيوانية للتنظيم، لذا تتمتع الشركة بالقدرة على تحديد أسعار هذه المنتجات وفقاً للطلب الذي تعتقد الشركة أنه يتزايد بسبب الحوافز الحكومية للمنتجين الزراعيين لزيادة إنتاج الدواجن والماشية لتحسين الاكتفاء الذاتي في المملكة. وقد كثفت الشركة جهودها لتلبية هذا الطلب وتزويد عملائها، مثل مزارع الدواجن في المنطقة الجنوبية، بأعلاف عالية الجودة تهدف إلى تحسين الإنتاجية والإنتاج.

وتقوم الشركة بتصنيف محفظة عملائها لمنتجات الأعلاف والنخالة الحيوانية إلى فئتين للبيع:

- الأعمال بين المؤسسات التجارية: العملاء في قناة المبيعات هذه هم بشكل عام المزارع الكبيرة أو مؤسسات الثروة الحيوانية والدواجن التي تشتري كميات كبيرة من الأعلاف مباشرة من الشركة.
- تجار الجملة: العملاء في قناة المبيعات هذه هم تجار الجملة الذين يشترون منتجات الشركة من الأعلاف الحيوانية والنخالة الحيوانية ويبيعونها لعملاء آخرين، بما في ذلك صغار المزارعين.

استحوذ أكبر ١٠ عملاء للشركة في مجال الأعلاف والنخالة الحيوانية على ما نسبته ٥٤٪ من مبيعات الشركة من الأعلاف الحيوانية والنخالة الحيوانية للسنة المالية ٢٠٢٢م و٦٥٪ من مبيعات الشركة من الأعلاف الحيوانية والنخالة الحيوانية لفترة الستة أشهر المنتهية في ٣٠ يونيو ٢٠٢٣م.

يوضح الجدول التالي أكبر ١٠ عملاء للشركة في مجال الأعلاف والنخالة الحيوانية بناءً على مساهمتهم في الإيرادات في السنة المالية ٢٠٢٢م وفترة الستة أشهر المنتهية في ٣٠ يونيو ٢٠٢٣م:

## الجدول (٤-٢٤): أكبر ١٠ عملاء للشركة في مجال الأعلاف الحيوانية والنخالة الحيوانية خلال السنة المالية ٢٠٢٢م:

النسبة المئوية من إجمالي مبيعات الأعلاف والنخالة الحيوانية	المبيعات (بالألف ريال سعودي)	مدة العلاقة	المنتجات التي تم شراؤها	قناة البيع	العميل
٤٢٪	٢٤١,١٩٧,٣	١٢ سنة ميلادية	الأعلاف والنخالة الحيوانية	الأعمال بين المؤسسات التجارية	العميل (١)
٣٪	١٨,٠٤٠,٧	٨ سنوات ميلادية	الأعلاف والنخالة الحيوانية	الأعمال بين المؤسسات التجارية	العميل (٢)
٢٪	١٣,٥١٢,١	٢١ سنة ميلادية	الأعلاف والنخالة الحيوانية	تجارة الجملة	العميل (٣)
١٪	٨,٢١٣,٢	سنة ميلادية	الأعلاف والنخالة الحيوانية	تجارة الجملة	العميل (٤)
١٪	٨,٠٧٣,٣	٨ سنوات ميلادية	الأعلاف والنخالة الحيوانية	تجارة الجملة	العميل (٥)
١٪	٧,٦٥٤,٦	٨ سنوات ميلادية	الأعلاف والنخالة الحيوانية	تجارة الجملة	العميل (٦)
١٪	٧,٤٨٧,٣	سنة ميلادية	الأعلاف والنخالة الحيوانية	تجارة الجملة	العميل (٧)
١٪	٧,٤٨٦,٠	١٠ سنوات ميلادية	الأعلاف والنخالة الحيوانية	تجارة الجملة	العميل (٨)
١٪	٧,٤٠١,٤	١٦ سنة ميلادية	الأعلاف والنخالة الحيوانية	تجارة الجملة	العميل (٩)
١٪	٧,٢٧١,٥	٨ سنوات ميلادية	الأعلاف والنخالة الحيوانية	تجارة الجملة	العميل (١٠)

المصدر: معلومات الشركة

## الجدول (٤-٢٥): أكبر ١٠ عملاء للشركة في مجال الأعلاف والنخالة في الفترة المنتهية في ٣٠ يونيو ٢٠٢٣م:

النسبة المئوية من إجمالي مبيعات الأعلاف والنخالة	المبيعات (بالألف ريال سعودي)	مدة العلاقة	المنتجات التي تم شراؤها	قناة البيع	العميل
٤٩٪	١٢١,١٨٨,٩	١٣ سنة ميلادية	الأعلاف والنخالة الحيوانية	الأعمال بين المؤسسات التجارية	العميل (١)
٤٪	٩,٠٩٤,٣	٩ سنوات ميلادية	الأعلاف والنخالة الحيوانية	الأعمال بين المؤسسات التجارية	العميل (٢)
٢٪	٥,٩٧٠,٥	٩ سنوات ميلادية	الأعلاف والنخالة الحيوانية	تجارة الجملة	العميل (٣)
٢٪	٥,٢٨٤,٥	٢٢ سنة ميلادية	الأعلاف والنخالة الحيوانية	تجارة الجملة	العميل (٤)
٢٪	٤,١٧٢,٦	سنة ميلادية	الأعلاف والنخالة الحيوانية	تجارة الجملة	العميل (٥)
٢٪	٤,٠٦٢,٥	سنتين ميلادية	الأعلاف والنخالة الحيوانية	تجارة الجملة	العميل (٦)
١٪	٣,٥٤١,٩	٤ سنوات ميلادية	الأعلاف والنخالة الحيوانية	تجارة الجملة	العميل (٧)
١٪	٣,١٣٣,٦	سنتين ميلادية	الأعلاف والنخالة الحيوانية	تجارة الجملة	العميل (٨)
١٪	٢,٨٠٢,٥	١٧ سنة ميلادية	الأعلاف والنخالة الحيوانية	تجارة الجملة	العميل (٩)
١٪	٢,٥٥٧,٠	٩ سنوات ميلادية	الأعلاف والنخالة الحيوانية	الأعمال بين المؤسسات التجارية	العميل (١٠)

المصدر: معلومات الشركة

## ٤-٤-٩-٤ التوزيع

تاريخياً، تم تحصيل معظم المشتريات مباشرة من قبل العملاء من المصانع الخاصة بالشركة (يتم تسليم المبيعات في مباني المصانع). ويتم تصنيع المنتجات في قطاع المخازن والفنادق والمطاعم والمقاهي لصالح تجار الجملة المعتمدين من الهيئة العامة للأمن الغذائي والذين يتمتعون بإمكانات النقل لتوزيع الدقيق المنظم على قائمة العملاء المعتمدين من الهيئة العامة للأمن الغذائي.

وعادةً ما يتم تسليم المنتجات المباعة في قطاع الاستهلاك المنزلي (وكذلك لبعض عملاء الفنادق والمطاعم والمقاهي) إلى العملاء الذين يستخدمون موزعين خارجيين بأسطولهم الخاص من المركبات.

وفي عام ٢٠٢٢م، قامت الشركة بتأسيس شركة تابعة جديدة، وهي شركة حصاد العربية للتجارة، لتسهيل توزيع المنتجات ذات العلامة التجارية للشركة ولتكون بمثابة ذراع التوزيع الخاص بها، مما يدعم توسع الشركة في قطاعات مبيعات المنتجات ذات العلامة التجارية ومبيعات التجزئة. بالإضافة إلى ذلك، اشترت الشركة ١٤ شاحنة لتدعيم عملية توزيع المنتجات بشكل مباشر للعملاء.

ويتم تسليم المنتجات المباعة في قطاع الصناعة والأعمال بين المؤسسات التجارية إلى العملاء مباشرة عبر أسطول المركبات الخاص بالشركة بالإضافة إلى خدمات النقل الخارجية. وبالمثل، عادةً ما يتم تسليم شحنات الأعلاف الحيوانية والنخالة الحيوانية ضمن قناة المبيعات الخاصة بالأعمال بين المؤسسات التجارية مباشرة إلى العملاء باستخدام شاحنات مخصصة للأعلاف الحيوانية وخدمات النقل الخارجية.

## ٥-٤-٩-٤ المبيعات

توظف الشركة فريق مبيعات متخصص لكل فئة من فئات المنتجات ولكل منطقة جغرافية، ويتولى المسؤولية عن وضع توقعات المبيعات واستراتيجية التسعير والعروض الترويجية للشركة وتنفيذها فيما يتعلق بمنتجاتها. ومن خلال القيام بذلك، يأخذ فريق المبيعات في الاعتبار وضع منتجات الشركة في السوق وميزات كل فئة من فئات المنتجات. ويراقب فريق المبيعات اتجاهات السوق الحالية باستمرار ويجري التعديلات المناسبة لمنتجاته وعروضه الترويجية عند الضرورة. بالإضافة إلى ذلك، يتولى فريق المبيعات مسؤولية التنسيق مع عملاء الشركة والتأكد من تلبية كافة الطلبات.

## ١٠-٤ التسويق

لدى فريق التسويق والابتكار بالشركة ثلاثة مجالات تركيز، وهي الدقيق والأعلاف الحيوانية والأبحاث، حيث تخدم الأبحاث أعمال الدقيق والأعلاف. وتتخذ الشركة، عند تطوير منتجات جديدة، قرارات مستتيرة ومحسوبة بناءً على أبحاث مكثفة، بما في ذلك الاستعانة بمستشار خارجي مشهور، لتحديد الفرص الجديدة في تطوير المنتجات والابتكار.

## ١٠-١٠-٤ الدقيق

تأتي جهود الشركة في مجال التسويق وتطوير المنتجات بما يتناسب مع نوع العميل:

- **الأعمال التجارية بين المؤسسات والأفراد:** تركز الشركة على تطوير المنتجات ومنصات الاتصال وأدوات الإعلان والمحتوى. ويحدد فريق التسويق الفرص المتاحة لتقديم منتجات جديدة ذات قيمة مضافة ومبتكرة لمواصلة تطوير الفئات وتقديم المزيد من التنوع في الخيارات الفريدة وبأسعار معقولة للمستهلكين. ويشمل ذلك منتجات مثل الخلطات الجاهزة والمنتجات الخالية من الغلوتين، والتي لا يتم تقديمها من قبل الجهات الفاعلة المحلية في السوق الذي تتمتع فيه الشركة بميزة الأسبقية. وهذا يختلف تمامًا عن قطاع الأعمال بين المؤسسات التجارية، حيث تتعاون الشركة مع عملائها لتطوير المنتجات.
- **الأعمال بين المؤسسات التجارية:** في قطاع الأعمال بين المؤسسات التجارية، يتم التركيز على تطوير المنتجات، مما يساعد على تقديم خدمة أفضل لعملاء محددين لديهم استخدامات أو متطلبات محددة. وتستفيد الشركة من علاقاتها مع العملاء لدعم تطوير المنتجات وفهم احتياجاتهم ونقاط الأسعار بشكل أفضل. وبناءً على هذه الرؤية، تفهم الشركة الفجوات الموجودة في السوق وتقوم بسدّها.

## ٢٠-١٠-٤ الأعلاف الحيوانية

تشبه عملية تسويق الأعلاف الحيوانية تسويق الدقيق في قطاع الأعمال بين المؤسسات، حيث يتعاون فريق التسويق مع عملاء الشركة من أجل تطوير المنتجات، وهم بشكل رئيسي شركات الدواجن ومربي الماشية وتجار الجملة. وتعتمد الشركة، في تنفيذ هذه الاستراتيجية التسويقية، على قوة علامتها التجارية الرائدة في مجال الأعلاف الحيوانية من خلال الاتصالات وحسابات وسائل التواصل الاجتماعي على منصات مختلفة. كما تسعى إلى تمييز العلامة التجارية بريمير عن العلامات التجارية لمصنعي الأعلاف الحيوانية الأخرى وإظهار الجودة العالية لتبرير ارتفاع الأسعار.

## جدول المحتويات &lt;

تواصل الشركة العمل مع عملائها لتطوير العروض الجديدة المحتملة. تقدم الشركة حاليًا منتجات أعلاف حيوانية مختلفة، بما في ذلك أعلاف الدواجن التي تساعد الدجاج على النمو بشكل أسرع ووضع المزيد من البيض أو التكاثر بشكل أفضل بالإضافة إلى الأعلاف الحيوانية المخصصة للحملان والإبل والخيول والبقر.

## ١١-٤ ضمان الجودة ومراقبتها

تمثل الجودة جوهر عمليات الشركة، وتتركز في المصانع الخاصة بها. وتلتزم الشركة أخلاقياً بتطوير منتجات عالية الجودة وإنتاجها وطرحها، إلى جانب التزاماتها القانونية. ولم تعتمد الشركة معايير الهيئة العامة للأمن الغذائي والهيئة العامة للغذاء والدواء والآيزو ومعايير سلامة الأغذية والمعايير الخليجية التي تحكم مواصفات الدقيق فحسب، بل وضعت أيضاً معاييرها الخاصة لضمان تطوير منتجاتها باستمرار وفقاً لمعايير محددة مسبقاً.

وتقوم الشركة بتطبيق نظام متكامل لإدارة الجودة يعتمد على معايير الآيزو الدولية، مما يضمن الالتزام بتدابير مراقبة الجودة وممارسات التصنيع الجيدة خلال كافة العمليات التشغيلية. وقد حصلت الشركة على شهادتي ISO 45001 و ISO 14001 لكافة المصانع التابعة لها.

يوفر مصنع اختبار مراقبة الجودة المتقدم للشركة، والذي يتماشى مع المعايير الدولية، مجموعة واسعة من أشكال الدعم لضمان امتثال منتجاتها ومصانعها. ويعمل قسم مراقبة الجودة على إجراء اختبارات على القمح والمنتجات السائبة والمنتجات النهائية ومواد التعبئة والتغليف. بالإضافة إلى ذلك، يضمن فريق مؤهل جيداً التحقق من سلامة المصانع والمعدات والتصنيع والمنتج والطريقة.

بالإضافة إلى الموظفين المهرة والمدربين، تمتلك الشركة أحدث أجهزة التحليل. ولضمان أعلى معايير الامتثال والجودة، يتم إجراء اختبارات مختلفة في مراحل مختلفة بدءاً من المواد الخام وحتى المنتجات النهائية. ويتم تحقيق ذلك باستخدام مجموعة واسعة من التقنيات التحليلية لتحديد محتوى البروتين ومستوى الرطوبة وتلف النشا ووجود شوائب في المواد الخام.

وتتوافق المصانع المتقدمة للشركة مع المعايير المحلية والدولية وتوفر نطاقاً واسعاً من الدعم لضمان امتثال منتجات الشركة ومراقبتها. ويتم تحقيق ذلك من خلال تعيين موظفين مدربين جيداً ومعدات حديثة.

## ١٢-٤ الملكية الفكرية

كما في تاريخ هذه النشرة، تمتلك الشركة ١١ علامة تجارية مسجلة في المملكة العربية السعودية لأسماء وشعارات علاماتها التجارية. لمزيد من المعلومات، يرجى الرجوع إلى القسم ١٢-١٠ («الملكية الفكرية») من هذه النشرة.

كما في في تاريخ هذه النشرة، تمتلك الشركة العلامات التجارية التالية التي تعتمد عليها كعلامات تجارية في أعمالها:

- العلامة التجارية المطاحن الحديثة (رقم التسجيل ١٤٤٠٠٦٩٣٠)
- العلامة التجارية المطاحن الحديثة (رقم التسجيل ١٤٤٣٠٢٤٠٦٢)
- العلامة التجارية قمحتي (رقم التسجيل ١٤٤٣٠٢٣٣١٠)
- العلامة التجارية قمحتي (رقم التسجيل ١٤٤٤٠١٧١٦٢)
- العلامة التجارية قوت اند روت (رقم التسجيل ١٤٤٣٠٢٤٠٧٥)
- العلامة التجارية قوت اند روت (رقم التسجيل ١٤٤٤٠٠٦٨٦٢)
- العلامة التجارية قوت اند روت (رقم التسجيل ١٤٤٤٠٠٦٨٦٦)
- العلامة التجارية شركة المطاحن ٣ (رقم التسجيل ١٤٣٨٠١٤٠٤٢)
- العلامة التجارية بريمير (رقم التسجيل ١٤٤٤٠١٨٣٣٢)
- العلامة التجارية بريمير (رقم التسجيل ١٤٤١٠٠٦٥١٣)
- العلامة التجارية بريمير (رقم التسجيل ١٤٤٤٠١٨٣٤٢)

### ١٣-٤ السلامة والصحة والبيئة

تتم عمليات الشركة بطريقة لا تكاد تترك تأثيراً على البيئة، حيث تلتزم الشركة بالتميز في مجال السلامة والصحة والبيئة من خلال العمل بطريقة تضمن سلامة الأشخاص وتحمي البيئة وتجعلها جزءاً لا يتجزأ من عملياتها التجارية والتخطيط واتخاذ القرارات. وقد اعتمدت الشركة أنظمة وإجراءات شاملة للإدارة المسؤولة والأخلاقية لجوانب الصحة والسلامة والبيئة في جميع أنشطتها لضمان ظروف آمنة للموظفين والزوار والمتعاقدين. وتتوافق أنظمة إدارة السلامة والصحة والبيئة الخاصة بالشركة مع المعايير العالمية، كما أن الشركة حاصلة على شهادة ISO 14001 (الإدارة البيئية) و ISO 45001 (أنظمة إدارة الصحة والسلامة المهنية).

يتولى قسم السلامة والصحة والبيئة مسؤولية الإشراف على أنظمة وإجراءات السلامة والصحة والبيئة الخاصة بالشركة، ويتبع نهجاً قائماً على المخاطر لوقاية الموظفين والزوار والمتعاقدين من الإصابة والأمراض، إلى جانب حماية البيئة. ويساعد هذا النهج الاستباقي على تحديد الضوابط والإجراءات لتجنب أي إصابة أو اعتلال صحي أو ضرر بيئي. وتدرك الشركة أيضاً الآثار البيئية الناجمة عن أنشطتها وعملياتها. لذا، يتولى قسم السلامة والصحة والبيئة مسؤولية الإشراف وضمان الامتثال للإجراءات التي تم وضعها للتعامل مع الانبعاثات والنفايات السائلة والنفايات الصلبة عند المصدر لضمان الحد الأدنى من التأثير على البيئة.

### ١٤-٤ الموظفون

كما في ٣٠ يونيو ٢٠٢٢م، بلغ عدد موظفي الشركة ٥٢٠ موظفاً، منهم ٢٢٠ مواطناً سعودياً. وكما في التاريخ نفسه، بلغ معدل السعودة لدى الشركة ٤٢,٣٪ وصُنِّفت الشركة بالتالي ضمن الفئة البلاطينية وهي أعلى تصنيف ضمن برنامج نطاقات. يوضح الجدول التالي توزيع الموظفين حسب الإدارة كما في ٣١ ديسمبر ٢٠٢٠م و٢٠٢١م و٢٠٢٢م وفترة الستة أشهر المنتهية في ٣٠ يونيو ٢٠٢٢م.

#### الجدول (٣٦-٤): نظرة عامة على موظفي الشركة:

عدد الموظفين												الإدارة
الفترة المنتهية في ٣٠ يونيو ٢٠٢٣م			السنة المالية ٢٠٢٢م			السنة المالية ٢٠٢١م			السنة المالية ٢٠٢٠م			
الموظفين السعوديين	الموظفين السعوديين	إجمالي عدد الموظفين	الموظفين السعوديين	الموظفين السعوديين	إجمالي عدد الموظفين	الموظفين السعوديين	الموظفين السعوديين	إجمالي عدد الموظفين	الموظفين السعوديين	الموظفين السعوديين	إجمالي عدد الموظفين	
١	٤	٥	١	٣	٤	٠	١	١	٠	٢	٢	التسويق وابتكار المنتجات
١	٠	١	١	٠	١	١	٠	١	٠	٠	٠	المبيعات (الأعلاف)
١٢	٤	١٦	١٠	٣	١٣	٢	٠	٢	٠	٤	٤	المبيعات (الدقيق)
١	٧	٨	٢	١٠	١٢	٠	٤	٤	٨	٢٣	٣١	المركز الرئيسي الموارد البشرية والإدارة
١٠	٦	١٦	٨	٤	١٢	٤	٠	٤	٢	٩	١١	الشؤون المالية
٠	١	١	٠	١	١	٠	٠	٠	٠	٠	٠	الشؤون القانونية
١٠	٥	١٥	١١	٥	١٦	١	١	٢	٤	١٥	١٩	توريد المنتجات
٧٣	٦٠	١٣٣	٨٠	٦٠	١٤٠	١٠٧	٣٥	١٤٢	١١٥	٦٨	١٨٣	مصنع الجموم
١٣٨	٧٩	٢١٧	١٣٩	٧٩	٢١٨	١٧٢	٥١	٢٢٣	١٩٤	٨٩	٢٨٣	مصنع خميس مشيط
٥٤	٥٤	١٠٨	٥٧	٥٥	١١٢	١٠٠	٣٤	١٣٤	١٢٨	٦٧	١٩٥	مصنع الجوف
٣٠٠	٢٢٠	٥٢٠	٣٠٩	٢٢٠	٥٢٩	٣٨٧	١٢٦	٥١٣	٤٥١	٢٧٧	٧٢٨	الإجمالي
نسبة السعودة			نسبة السعودة			نسبة السعودة			نسبة السعودة			الضريح
٤٢٪			٤٢٪			٢٥٪			٣٨٪			المركز الرئيسي

المصدر: معلومات الشركة



## ١٥-٤ استراتيجية السعودية

تم اعتماد برنامج السعودية «نطاقات» بموجب قرار معالي وزير العمل رقم (٤٠٤٠) بتاريخ ١٢/١٠/١٤٢٢هـ (الموافق ١٠/٠٩/٢٠١١م)، بناءً على قرار مجلس الوزراء رقم (٥٠) بتاريخ ٢١/٥/١٤١٥هـ (الموافق ٢٧/١٠/١٩٩٤م). وتم تنفيذ برنامج «نطاقات» بتاريخ ١٢/١٠/١٤٢٢هـ (الموافق ١٠/٠٩/٢٠١١م)، حيث بدأت وزارة الموارد البشرية والتنمية الاجتماعية في تنفيذ برنامج نطاقات لتشجيع المؤسسات على توظيف المواطنين السعوديين. ويتم تقييم أداء أي شركة من خلال برنامج «نطاقات» على أساس فئات (تصنيفات) محددة، وهي الفئة البلاطينية والفئة الخضراء (تقسم إلى فئات فرعية: منخفضة ومتوسطة وعالية) والفئة الحمراء. وتُعتبر الشركات في الفئة البلاطينية أو الخضراء قد استوفت شروط السعودية، ومن ثم يحق لها الحصول على عدد من المزايا، مثل الحصول على تأشيرات العمل وتجديدها أو تغيير مهن عمالها غير السعوديين بطريقة أخرى (باستثناء المهن المخصصة حصراً للمواطنين السعوديين). وتُعتبر الشركات ضمن الفئة الحمراء (نظراً لعدم امتثالها لشروط محددة) قد انتهكت شروط السعودية، وقد تخضع لإجراءات تأديبية محددة، مثل الحد من قدرتها على تجديد تأشيرات عمل الموظفين غير السعوديين أو الحظر التام للموظفين غير السعوديين بشأن الحصول على تأشيرات العمل أو تجديدها.

بالإضافة إلى ذلك، تشمل استراتيجية السعودية الخاصة بالشركة إلى استقطاب الخريجين الجدد وتدريبهم لمدة ٦ أشهر من خلال برنامج «تمهير»، واستبدال غير السعوديين بكوادر مؤهلة من «تمهير»، والتعريف بالمواهب النسائية السعودية.

ولمزيد من المعلومات حول تصنيف الشركة ضمن برنامج «نطاقات»، يرجى الرجوع إلى القسم ٤-١٤ «الموظفون».

## ١٦-٤ الأنشطة التجارية أو الأصول في دول أخرى

بدأت الشركة في عام ٢٠٢٣م بتصدير منتجاتها من الأعلاف الحيوانية إلى منطقة دول مجلس التعاون الخليجي. وكما في تاريخ هذه النشرة، ليس لدى الشركة أي أنشطة أو أصول تجارية أخرى في مناطق أخرى خارج المملكة.

## ١٧-٤ المسؤولية الاجتماعية للشركة

يُعد هدر الطعام من أهم القضايا التي تؤثر على الأمن الغذائي في المملكة. لذلك، إن الشركة - في إطار جهودها لرفع مستوى الوعي حول هدر الطعام في المملكة وتثقيف المستهلكين حول هذا الموضوع - تقوم حالياً بمفاوضة اتفاقية مدتها سنتان مع الهيئة العامة للأمن الغذائي. وبموجب هذه الاتفاقية، تتخرط الشركة بحملات لمكافحة هدر الطعام، سواء بمفردها أو بالتعاون مع الهيئة العامة للأمن الغذائي، وذلك من أجل رفع التوعية والتشجيع على المشاركة بطريقة فعالة ونشطة.

## ١٨-٤ الشهادات

حصلت الشركة على شهادات الأيزو التالية لمركزها الرئيسي وكل فرع من فروعها:

- ISO 14001:2015
- ISO 22000:2018
- ISO 9001:2015
- ISO 45001:2018

## ١٩-٤ إدارات الشركة

تدير الشركة أعمالها من خلال عدة إدارات وأقسام مختلفة تُدار مركزياً من خلال مركزها الرئيسي، على النحو التالي:

### ١-١٩-٤ المبيعات (الأعلاف)

يشرف فريق المبيعات (الأعلاف) على العمليات اليومية لأعمال مبيعات الأعلاف الحيوانية بالشركة، وإدارة مدفوعات العملاء وتنسيق الجداول والمواعيد لعملاء الأعلاف بالفرع لاستلام المنتجات. ويدير الفريق أيضاً سجلات مبيعات أعمال الأعلاف الخاصة بالشركة، بالتنسيق مع فريق التسويق بشأن توقعات الطلب في السوق وتقديم توقعات المبيعات لأقسام الإنتاج والتخزين لضمان مستويات الإنتاج والتخزين المناسبة على مستوى الشركة.

## ٢-١٩-٤ التسويق وابتكار المنتجات

يتولى فريق التسويق وابتكار المنتجات مسؤولية تحليل طلب السوق على منتجات الشركة ووضع سياسات وعمليات واستراتيجيات التسويق والإشراف على تطوير المواد الترويجية والمنشورات والإعلانات لمنتجات الشركة.

يرجى مراجعة القسم ٤-١١ («التسويق»).

## ٣-١٩-٤ المبيعات والتوزيع (الدقيق)

يشرف فريق المبيعات (الدقيق) على العمليات اليومية لأعمال مبيعات الدقيق بالشركة، وإدارة مدفوعات العملاء وتنسيق الجداول والمواعيد لعملاء الأعلاف في الفرع لاستلام المنتجات، وإدارة سجلات مبيعات أعمال الدقيق الخاصة بالشركة، والتنسيق مع فريق التسويق بشأن توقعات الطلب في السوق وحصص العملاء، وتوفير توقعات المبيعات لأقسام الإنتاج والتخزين لضمان مستويات الإنتاج والتخزين المناسبة.

## ٤-١٩-٤ الشؤون المالية

تتولى إدارة الشؤون المالية إدارة الموارد المالية للشركة، بما في ذلك:

- وضع التوقعات المالية للشركة بناءً على خططها الاستثمارية وتخطيط خيارات التمويل وهيكلتها بحيث يتم توفير الأموال الكافية لدعم الأهداف الاستراتيجية؛
- رصد عملية إعداد الميزانية ومراقبتها؛
- مراقبة الأداء المالي بناءً على الميزانية لتوقع التكاليف / الإيرادات، وتحديد المواطن غير المرضية في الأداء والاستفادة من الفرص المحتملة لتحسين الأداء؛
- تقديم المشورة والتوجيه للرئيس التنفيذي ومجلس الإدارة فيما يتعلق بهيكل رأس مال الشركة على المدى الطويل؛
- تحديد الاتجاهات المالية والإبلاغ عنها على مدار جدول زمني استراتيجي على أساس الأداء المالي الحالي والتطورات التجارية/التشغيلية المتوقعة بحيث تكون الشركة على دراية بالإيرادات والتدفقات النقدية المتوقعة للاستفادة من الفرص المالية وتنفيذ خطط رأس المال على أساس توافر النقد المتوقع؛ و
- توجيه تنفيذ كافة أنشطة الخزنة لضمان تسجيل كل التحويلات وعمل الشركة على تحسين التحويلات من الاستثمارات مع الإبلاغ أيضاً عن التدفقات النقدية للشركة وتوقعها.

## ٥-١٩-٤ تقنية المعلومات

تتولى إدارة تقنية المعلومات تطوير الحلول التشغيلية وتنفيذها لدعم احتياجات أعمال الشركة. كما تتولى هذه الإدارة مسؤولية تنفيذ التحول الرقمي للشركة واستراتيجية التحول الرقمي، ويشمل ذلك:

- اعتماد أنظمة إدارة معلومات البناء وتنفيذها لتمكين الإدارة الفعالة لأصول الشركة؛
- تصميم نظام لذكاء الأعمال والتحليلات لدعم عملية الرقمنة وتعزيزها عبر أقسام الشركة وتنفيذ خطة الصيانة لضمان عمل النظام وتشغيله؛
- تطوير الفرص لدعم تنفيذ عمليات التحول الرقمي وإدارة التغيير للشركة.

## ٦-١٩-٤ الموارد البشرية والإدارة

تشمل الواجبات الأساسية لقسم الموارد البشرية والإدارة صياغة وتنفيذ الاستراتيجيات التي تهدف إلى الحفاظ على نزاهة الشركة في مجالات إدارة الموارد البشرية والشؤون الإدارية. ويتضمن ذلك وضع السياسات والإجراءات التي تهدف لتسهيل الإدارة الفعالة وتعزيز واستغلال الموارد البشرية والوظائف الإدارية للشركة. بالإضافة إلى ذلك، يتولى هذا الفريق مسؤولية الإشراف على تنفيذ وتقييم الهيكل التنظيمي للشركة والأدوار الوظيفية.

علاوة على ذلك، يؤدي قسم الموارد البشرية والإدارة دوراً محورياً في إنشاء ومراجعة إطار شامل يتعلق بتصنيفات الوظائف وهيكل الرواتب وحزم التعويضات والبدلات ذات الصلة. كما أنه يدعم ثقافة تعتمد على الأداء وموجهة نحو التمكين تلهم الأفراد لتحقيق الأهداف الشخصية وأهداف الشركة. وأخيراً، يضمن هذا الفريق تعيين الموظفين وتطويرهم بكفاءة.

## ٧-١٩-٤ الشؤون القانونية

يوفر قسم الشؤون القانونية الدعم والمشورة للرئيس التنفيذي للشركة وأصحاب المصلحة الداخليين الآخرين بشأن المسائل القانونية والتعاقدية. ويشمل ذلك تقديم المدخلات والتفسيرات والمشورة بشأن الأنظمة الجديدة والحالية، ومراجعة قرارات مجلس الإدارة من منظور قانوني، وتنسيق تسجيل الملكية الفكرية للشركة وحمايتها مع أصحاب المصلحة الخارجيين، وتمثيل الشركة في كل المسائل القانونية والمطالبات القضائية التي تكون الشركة طرفاً فيها، بالإضافة إلى مراجعة الشكاوى وإدارة الاستفسارات الإدارية الداخلية بشأن المسائل المقدمة إلى قسم الشؤون القانونية والإبلاغ عن انتهاكات السياسات والإجراءات الداخلية للشركة. ويتولى أيضاً قسم الشؤون القانونية مسؤولية صياغة الوثائق والعقود الرسمية وتقييمها، بالإضافة إلى المراسلات الحكومية، وتوجيه الامتثال لكل سياسات إدارة السلامة والجودة والبيئة ذات الصلة وإجراءاتها وضوابطها.

## ٨-١٩-٤ امداد المنتجات

يتولى قسم امداد المنتجات تحديد توجه للخدمات التشغيلية وتعزيز الإنتاجية والكفاءة لكافة الموارد ومصانع الأغذية ووظائف الدعم التشغيلية، ويشمل ذلك المسؤولية عن الهيكل التنظيمي والأصول والميزانية التشغيلية والنفقات الرأسمالية. وتتمثل أهداف قسم توريد المنتجات بتعظيم النمو والربحية ومراقبة التكاليف بالإضافة إلى القيادة والإدارة اليومية بما يتوافق مع استراتيجية الشركة ووفقاً لسياسات الشركة وإجراءاتها.

## ٢٠-٤ استمرارية الأعمال

يقر أعضاء مجلس الإدارة أنه لم يحدث خلال فترة الاثني عشر شهراً السابقة لتاريخ هذه النشرة أي توقف أو انقطاع لأعمال الشركة أو شركة حصاد العربية للتجارة مسً المركز المالي للشركة أو أثر فيه بشكل كبير، كما يقر أعضاء مجلس الإدارة بعدم وجود نية لإجراء أي تغيير جوهري في طبيعة أعمال الشركة أو شركة حصاد العربية للتجارة.

## 0- الهيكل التنظيمي للشركة وحوكمتها

يتألف الهيكل التنظيمي للشركة من مجلس الإدارة («مجلس الإدارة» أو «المجلس») ولجان الشركة؛ وهي لجنة المراجعة، ولجنة الترشيحات والمكافآت. ويتولى المجلس المسؤولية النهائية للتوجيه والإشراف العام والرقابة العامة على الشركة، وعلى فريق الإدارة التنفيذية.

يوضح الرسم التالي الهيكل التنظيمي للشركة كما في تاريخ هذه النشرة.

الشكل (١-0): هيكل الشركة التنظيمي كما في تاريخ هذه النشرة

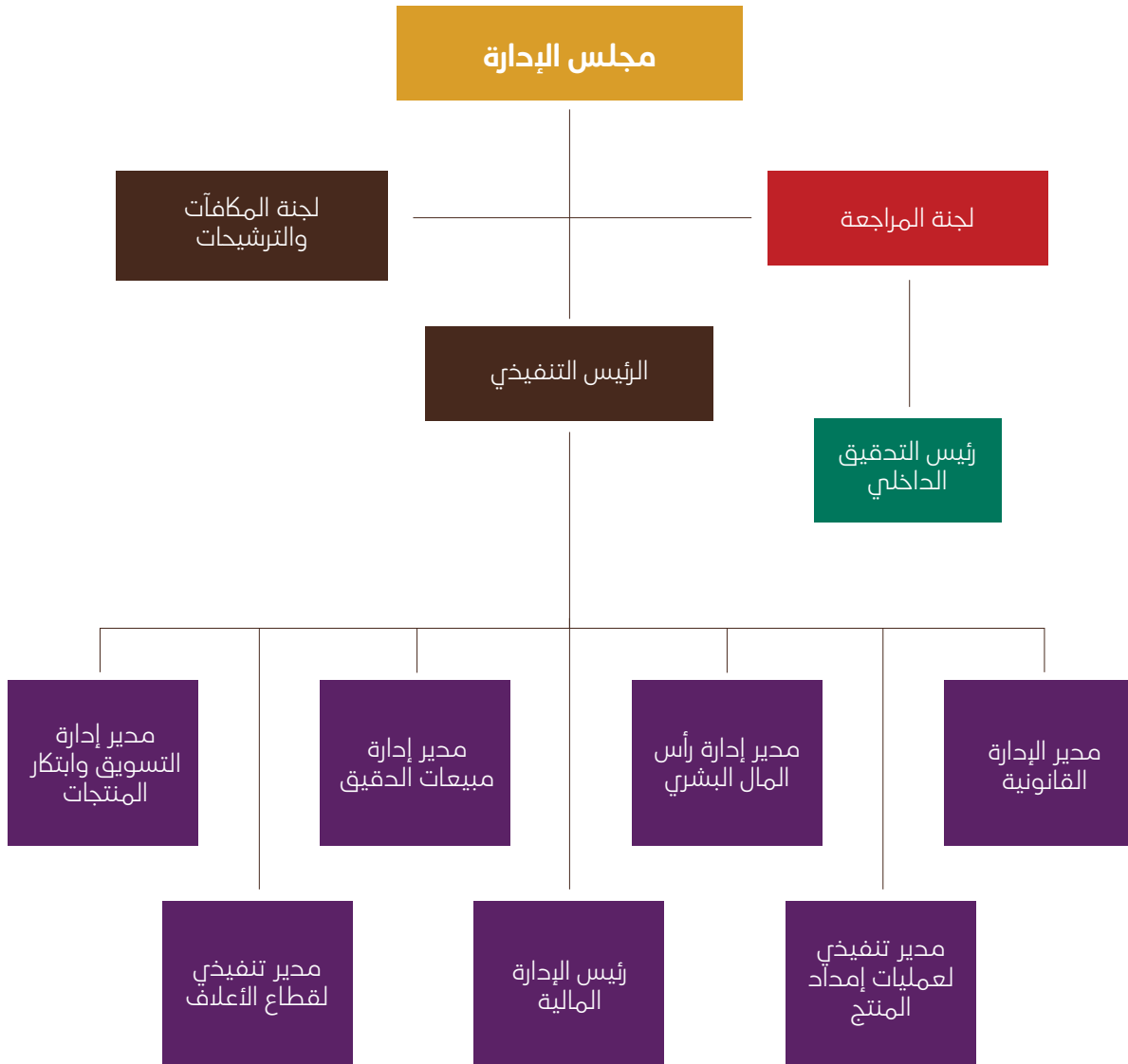

## الجدول (١-٥): هيكل الملكية المباشرة في الشركة قبل الطرح وبعده

بعد الطرح			قبل الطرح			اسم المساهم
نسبة الملكية المباشرة	القيمة الاسمية (ريال سعودي)	عدد الأسهم	نسبة الملكية المباشرة	القيمة الاسمية (ريال سعودي)	عدد الأسهم	
٣٤,٥٠٪	٢٨,٢٣٢,٠٤٠	٢٨,٢٣٢,٠٤٠	٥٠٪	٤٠,٩١٦,٠٠٠	٤٠,٩١٦,٠٠٠	شركة مدى الدولية القابضة
٣١,٠٥٪	٢٥,٤٠٨,٨٣٦	٢٥,٤٠٨,٨٣٦	٤٥٪	٣٦,٨٢٤,٤٠٠	٣٦,٨٢٤,٤٠٠	شركة الغرير للأغذية
٣,٤٥٪	٢,٨٢٣,٢٠٤	٢,٨٢٣,٢٠٤	٥٪	٤,٠٩١,٦٠٠	٤,٠٩١,٦٠٠	شركة مسافي
١٪	٨١٨,٣٢٠	٨١٨,٣٢٠	-	-	-	أسهم الخزينة*
٣٠٪	٢٤,٥٤٩,٦٠٠	٢٤,٥٤٩,٦٠٠	-	-	-	الجمهور
١٠٠٪	٨١,٨٣٢,٠٠٠	٨١,٨٣٢,٠٠٠	١٠٠٪	٨١,٨٣٢,٠٠٠	٨١,٨٣٢,٠٠٠	المجموع

\* ستمتلك الشركة ٨١٨,٣٢٠ سهم خزينة بعد الطرح، من خلال شراء ٦٨٧,٣٨٩ سهماً (تمثل ٨٤٪ من أسهم الخزينة) على أساس سعر الطرح النهائي ومنحة ١٣٠,٩٣١ سهماً (تمثل ١٦٪ من أسهم الخزينة) من المساهمين البائعين، وذلك بالتزامن مع إتمام عملية الطرح لاستخدامها في إطار برنامج أسهم موظفي الشركة، وللمزيد من التفاصيل، الرجاء مراجعة القسم ٥-٨-١ «أسهم الموظفين».

المصدر: الشركة

## ١-٥ أعضاء مجلس الإدارة وأمين المجلس

## ١-١-٥ تشكيل مجلس الإدارة

حسب نظام الشركة الأساسي، يتألف مجلس الإدارة من سبعة (٧) أعضاء معينين من قبل الجمعية العامة العادية للمساهمين. ويعمل نظام الشركات ولوائح حوكمة الشركات والنظام الأساسي للشركة ودليل حوكمة الشركة الداخلي على تحديد واجبات مجلس الإدارة ومسؤولياته. وتكون مدة عضوية كل عضو منهم بمن فيهم رئيس المجلس أربع (٤) سنوات كحد أقصى.

وكما في تاريخ هذه النشرة، يتألف مجلس الإدارة من سبعة (٧) أعضاء معينين لمدة لا تزيد عن أربع سنوات وفقاً للنظام الأساسي للمصدر. وقد عينت الجمعية العامة للشركة مجلس الإدارة الحالي لمدة أربع (٤) سنوات ابتداءً من تاريخ ١٦/٠٨/٢٠٢٣م إلى ١٣/٠٣/٢٠٢٤م (الموافق ١٥/٠٨/٢٠٢٧م).

ويوضح الجدول التالي أسماء أعضاء المجلس والمعلومات الأخرى ذات الصلة بهم كما في تاريخ إصدار هذه النشرة:

## الجدول (٢-٥): أعضاء مجلس إدارة الشركة

الرقم	الاسم	المنصب	الجنسية	الصفة	تاريخ التعيين	نسبة الملكية المباشرة		نسبة الملكية غير المباشرة	
						قبل الطرح	بعد الطرح	قبل الطرح	بعد الطرح
١	إبراهيم سليمان عبدالعزیز الراجحي*	رئيس مجلس الإدارة	سعودي	غير تنفيذي	١٤٤٥/٠٢/٢٦هـ (الموافق ٢٠٢٣/٠٩/١١م)	-	-	٢,٠٪	١,٢٨٪
٢	جون قريقوري ايوسيفيدس	نائب رئيس مجلس الإدارة	أسترالي	غير تنفيذي	١٤٤٥/٠٢/٢٦هـ (الموافق ٢٠٢٣/٠٩/١١م)	-	-	-	-
٣	مارتين هاينريك ثيودور راينتيس	عضو مجلس الإدارة	ألماني	غير تنفيذي - مستقل	١٤٤٥/٠٣/١٩هـ (الموافق ٢٠٢٣/١٠/٠٤م)	-	-	-	-
٤	عبدالرحمن سعود حمد العويس	عضو مجلس الإدارة	سعودي	غير تنفيذي - مستقل	١٤٤٥/٠٢/٢٦هـ (الموافق ٢٠٢٣/٠٩/١١م)	-	-	-	-
٥	عبدالمحسن عبدالله عبدالمحسن البيازعي	عضو مجلس الإدارة	سعودي	غير تنفيذي	١٤٤٥/٠٢/٢٦هـ (الموافق ٢٠٢٣/٠٩/١١م)	-	-	-	-

## جدول المحتويات &lt;

الرقم	الاسم	المنصب	الجنسية	الصفة	تاريخ التعيين	نسبة الملكية المباشرة		نسبة الملكية غير المباشرة	
						بعد الطرح	قبل الطرح	بعد الطرح	قبل الطرح
٦	جمال جوهري	عضو مجلس الإدارة	جزائري	غير تنفيذي	١٤٤٥/٠٢/٢٦ هـ (الموافق ٢٠٢٣/٠٩/١١ م)	-	-	-	-
٧	ماجد مازن رشيد نوفل	عضو مجلس الإدارة	أردني	غير تنفيذي - مستقل	١٤٤٥/٠٢/٢٦ هـ (الموافق ٢٠٢٣/٠٩/١١ م)	-	-	-	-

المصدر: الشركة

\* يملك السيد / إبراهيم سليمان عبدالعزيز الراجحي نسبة ملكية غير مباشرة قدرها ٢,٠٪ قبل الطرح، نتيجة نسبة ملكية قدرها ٤٪ في شركة مجموعة الراجحي القابضة التي بدورها تملك ١٠٠٪ من رأس مال شركة مدى الدولية القابضة التي بدورها تملك ٥٠٪ من أسهم المصدر قبل الطرح. وسيمتلك السيد / إبراهيم سليمان عبدالعزيز الراجحي نسبة ملكية غير مباشرة قدرها ١,٢٨٪ بعد الطرح، نتيجة نسبة ملكية قدرها ٤٪ في شركة مجموعة الراجحي القابضة التي بدورها تملك ١٠٠٪ من رأس مال شركة مدى الدولية القابضة التي بدورها تملك ٣٤,٥٠٪ من أسهم المصدر بعد الطرح.

## ٢-١-٥ مسؤوليات مجلس الإدارة

تشمل مسؤوليات رئيس مجلس الإدارة وأعضاء مجلس الإدارة وأمين سر المجلس التالي:

## أ- مجلس الإدارة

يتولى مجلس الإدارة في الشركة مسؤولية الإشراف على إدارة الشركة، ويتحمل المسؤولية الأساسية تجاه المساهمين ويعمل بما يصب في مصلحتهم من خلال توجيه ومراقبة أعمال الشركة وشؤونها، وعليه بذل واجبي العناية والولاء في إدارة الشركة. كما أنّ مجلس الإدارة هو المسؤول عن الموافقة على التوجه الاستراتيجي العام وعن إطار السياسة العامة للشركة. ويقوم المجلس بهذه المسؤولية من خلال إشرافه على إدارة الشركة. وإن فوّض لجاناً أو جهات أو أفراداً في ممارسة بعض اختصاصاته، وفي جميع الأحوال، لا يجوز لمجلس الإدارة إصدار تفويض عام أو غير محدد المدة. ويجب أن تتوافر في أعضاء مجلس الإدارة، في جميع الأوقات، الأمانة والنزاهة والجديّة وفقاً للأنظمة التي تخضع لها الشركة، كما عليهم التصرف دائماً بما يتوافق مع السياسات ذات الصلة الخاصة بالشركة.

مع مراعاة الاختصاصات المقررة للجمعية العامة العادية والغير عادية، يكون لمجلس الإدارة كافة الصلاحيات في إدارة شؤون الشركة وفقاً للنظام الأساسي للشركة، وبموجب لائحة حوكمة الشركة الداخلية، يتمتع مجلس الإدارة بالمسؤوليات الآتية:

- تمثيل الشركة في علاقاتها مع الغير بما فيها الجهات الحكومية والغرف التجارية والصناعية وجميع الشركات والمؤسسات والبنوك التجارية وبيوت المال وكافة صناديق ومؤسسات التمويل الحكومية بمختلف مسمياتها واختصاصاتها، وإبرام جميع أنواع العقود والوثائق والمستندات بما في ذلك دون حصر سجلات تجارية وعقود تأسيس الشركات التي تشترك فيها الشركة مع كافة تعديلاتها وملاحقها وقرارات التصفية والتوقيع على العقود والصكوك والإقرارات أمام كاتب العدل والجهات الرسمية الأخرى، والدخول في المناقصات نيابةً عن الشركة، وكذلك اتفاقيات القروض والضمانات والكفالات والرهن وعقود الإيجار وصكوك بيع وشراء وإفراغ الأراضي والمباني وجميع العقود والاتفاقيات الأخرى، وإسناد بعض أو جميع هذه الصلاحيات بموجب وكالة شرعية أو أي تفويض خطي آخر لأي شخص أو أشخاص.
- عقد القروض التي لا تتجاوز آجالها نهاية مدة الشركة أو ما تبقى منها شريطة ما يلي:
  - أن يحدد المجلس في قراره أوجه استخدام هذه القروض وكيفية سدادها.
  - أن يراعي في شروط القروض والضمانات المقدمة لها عدم الإضرار بالشركة أو مساهمها أو الضمانات العامة للدائنين.
- حق الشراء وقبوله، ودفع الثمن، ورهن أصول وعقارات ومنقولات الشركة ومنشآتها، وفك الرهن والبيع والإفراغ وقبض الثمن وتسليم المثلثم على أن يحدد المجلس في قراره الأسباب والمبررات لذلك، وأن يكون ثمن الأصل المبيع مقارباً لثمن المثلثم، محدداً طبقاً للأصول المحاسبية المرعية وأن يكون الثمن غير آجل إلا في حالات الضرورة، وبضمانات كافية، وأن لا تتضرر الشركة أو تتوقف بعض أنشطتها أو تتحمل التزامات أخرى بسبب شروط البيع أو الرهن.
- حق الصلح والتنازل والتعاقد والالتزام والارتباط باسم الشركة ونيابة عنها، وله حق التقاضي نيابة عن الشركة وتحصيل ديونها وقبول الصلح والتحكيم مع الالتزام بأحكام الأنظمة الواجبة التطبيق في هذا الشأن.
- تفويض رئيسه أو واحد أو أكثر من أعضائه أو من غيرهم في مباشرة عمل أو أعمال معينة مما يدخل في حدود اختصاصاته.

## جدول المحتويات &lt;

- إعداد وإقرار اللوائح الداخلية للشركة، بما في ذلك المالية والإدارية والفنية، والسياسات الاستثمارية، وأنظمة الرقابة والمراجعة الداخلية والأنظمة المحاسبية وأنظمة المشتريات والتعاقدات على الأعمال والخدمات والسياسات واللوائح المتعلقة بالعاملين في الشركة.
- تأسيس الشركات التابعة والمشاركة في الشركات الأخرى وفقاً لمصلحة الشركة وتحديد رؤوس أموالها والموافقة على بيع الحصص والأسهم فيها، وتعديل عقود تأسيسها.
- حق إبراء ذمة مديني الشركة من التزاماتهم طبقاً لما يحقق مصلحتها، ووفق المعايير المحاسبية المتبعة في حالة إعدام الديون، على أن يتضمن محضر مجلس الإدارة حيثيات قراره مع مراعاة الشروط التالية:
  - أن يكون الإبراء بعد مضي سنة كاملة على نشوء الدين كحد أدنى.
  - أن يكون الإبراء لمبلغ محدد كحد أقصى لكل عام للمدين الواحد.
  - ومع مراعاة أن الإبراء حق للمجلس لا يجوز التفويض في اتخاذ قراره.
- فتح الحسابات البنكية أو قفلها وتشغيلها والسحب والإيداع واستثمار أموال الشركة وإدارتها وتحريكها، واستلام الشيكات وإصدار الشيكات، والتوقيع على إيصالات الاستلام والمخالصة وإبراء الذمة والإقرارات والكمبيالات وسندات الأمر وكافة الأوراق التجارية والقيام بكافة العمليات البنكية وإقرار جدول الصلاحيات البنكية.
- التامين على موجودات الشركة وأعمالها.
- تعيين الموظفين القياديين بالشركة وعزلهم وتحديد مسؤولياتهم وصلاحياتهم ومستحقاتهم.
- تفويض المسؤولين عن إدارة الشركة بصلاحيات التوقيع باسم الشركة في حدود القواعد التي يضعها مجلس الإدارة.
- تكوين اللجان الدائمة والمؤقتة وإقرار اللوائح المنظمة لأعمالها واعتماد مستحقات أعضائها.
- الاستعانة بمن يراه من المستشارين والخبراء السعوديين وغير السعوديين وتحديد مكافآتهم ومستحقاتهم المالية.
- تعيين سكرتير للمجلس وتحديد مستحقاته وعزله.
- إقرار خطة عمل الشركة والموافقة على خططها التشغيلية وميزانيتها الرأسمالية السنوية.

ويشترط حصول مجلس الإدارة على موافقة الجمعية العامة عند بيع أصول تتجاوز قيمتها خمسين بالمائة (٥٠٪) من قيمة مجموع أصولها سواء تم البيع من خلال صفقة واحدة أو عدة صفقات، وفي هذه الحالة تعتبر الصفقة التي تؤدي إلى تجاوز نسبة خمسين بالمائة (٥٠٪) من قيمة الأصول هي الصفقة التي يلزم موافقة الجمعية العامة عليها، وتحسب هذه النسبة من تاريخ أول صفقة تمت خلال الاثني عشر (١٢) شهراً السابقة. ولمجلس الإدارة في حدود اختصاصه أن يفوض عضواً واحداً أو أكثر من أعضائه أو من الغير في مباشرة عمل أو أعمال معينة.

**ب- رئيس مجلس الإدارة**

وفقاً للمادة الخامسة والعشرون (٢٥) من نظام الشركة الأساسي، يعين مجلس الإدارة من بين أعضائه رئيساً ونائباً للرئيس. ولا يجوز الجمع بين منصب رئيس مجلس الإدارة وأي منصب تنفيذي آخر بالشركة. ويكون للرئيس كافة الصلاحيات التي وردت في المادة الخامسة والعشرون (٢٥) من نظام الشركة الأساسي، ومن أبرزها تمثيل الشركة في علاقاتها مع الغير ولدى الدوائر الحكومية والشركات والأفراد وأمام القضاء والمحاكم بكافة درجاتها وفتاها. وبموجب لائحة حوكمة الشركات، تشمل المسؤوليات الأساسية لرئيس مجلس الإدارة ما يلي:

- الدعوة لاجتماعات مجلس الإدارة ورئاستها.
- تمثيل الشركة في علاقاتها مع الغير ولدى الدوائر الحكومية والشركات والأفراد وأمام المحاكم بجميع درجاتها وفتاها وكتاب العدل وديوان المظالم، ومكاتب الفصل في منازعات الأوراق التجارية وهيئات التحكيم والغرف التجارية والصناعية بجميع درجاتها وفتاها.
- المرافعة والمدافعة عن الشركة، وتقديم الأدلة والمستندات وإبرام الصلح والتنازل وحق الإبراء والإنكار والإقرار وطلب حلف اليمين وذلك في حدود القرارات الصادرة من مجلس الإدارة، وتسلم الأحكام والتمييز والاستئناف وتنفيذ الأحكام.
- مراجعة وزارة التجارة ووزارة الاستثمار واستخراج السجلات التجارية والتراخيص والإضافة والشطب وإصدار بدل فاقد وتعديلها وحذفها وشطبها.
- التوقيع على عقود تأسيس الشركات التي تؤسسها الشركة أو تشترك في تأسيسها -بما في ذلك زيادة رأس مال تلك الشركات- وغيرها من العقود أو الصكوك والإفراغات أمام كاتب العدل والجهات الرسمية والأهلية.
- توقيع العقود واتفاقيات القروض والاتفاقيات المالية الأخرى والرهون والإيجارات في حدود ما يقرره مجلس الإدارة.
- حق تفويض الغير بقرار مكتوب في عمل أو أعمال معينة من صلاحياته.

**ج- نائب رئيس مجلس الإدارة**

يجل نائب رئيس مجلس الإدارة محل رئيس مجلس الإدارة عند غيابه وتكون له الصلاحيات المفوضة إليه خطياً من قبل رئيس مجلس الإدارة.

**د- أمين سر المجلس**

يُعين أمين سر مجلس الإدارة من قبل مجلس الإدارة سواءً من بين أعضائه أو من خارج المجلس، ويحدد مهامه وسلطاته ومكافأته في قرار تعيينه، ولا يجوز عزله إلا بموجب قرار من المجلس.

تتضمن مسؤوليات أمين مجلس الإدارة ما يلي:

- توثيق اجتماعات المجلس وإعداد محاضر لها تتضمن ما دار من نقاشات ومداولات، وبيان مكان الاجتماع وتاريخه ووقت بدايته وانتهائه، وتوثيق قرارات المجلس ونتائج التصويت، وحفظها في سجل خاص ومنظم، وتدوين أسماء الأعضاء الحاضرين والتحفظات التي أبدوها -إن وجدت-، وتوقيع هذه المحاضر من رئيس الاجتماع جميع الأعضاء الحاضرين وأمين السر.
- حفظ التقارير التي تُرفع إلى المجلس والتقارير التي يعدها المجلس.
- تزويد أعضاء المجلس بجدول أعمال المجلس وأوراق العمل والوثائق والمعلومات المتعلقة به، وأي وثائق أو معلومات إضافية يطلبها أي من أعضاء المجلس ذات علاقة بالموضوعات المشمولة في جدول الاجتماع.
- التحقق من تقيد أعضاء المجلس بالإجراءات التي أقرها المجلس.
- تبليغ أعضاء المجلس بمواعيد اجتماعات المجلس قبل التاريخ المحدد بمدة كافية.
- عرض مسودات المحاضر على أعضاء المجلس لإبداء مرنيااتهم حيالها قبل توقيعها.
- التحقق من حصول أعضاء المجلس بشكل كامل وسريع على نسخة من محاضر اجتماعات المجلس والمعلومات والوثائق المتعلقة بالشركة.
- التنسيق بين أعضاء المجلس.
- تنظيم سجل إفصاحات أعضاء المجلس والإدارة التنفيذية.

**هـ- العضو المنتدب**

يتمتع العضو المنتدب (في حالة تعيينه) بالصلاحيات التي يحددها مجلس الإدارة، وعلى العضو المنتدب تنفيذ العمليات التي يوجهها له مجلس الإدارة.

**٣-١-٥ مكافأة أعضاء مجلس الإدارة**

أبرمت الشركة ثلاثة عقود خدمة مع ثلاثة أعضاء مجلس إدارة الشركة وهم الأعضاء المستقلين بتاريخ ٢٠٢٣/١٠/١٩م وتاريخ ٢٠٢٣/١٠/٢٣م. فإن مكافأة أعضاء مجلس الإدارة موضحة في سياسة المكافآت المعدلة في تاريخ بتاريخ ١١/٠٤/١٤٤٥هـ (الموافق ٢٠٢٣/١٠/١٩م).

يوضح الجدول أدناه التفاصيل الرئيسية لعقود الخدمة المبرمة مع الأعضاء المستقلين:

الرقم	الاسم	المنصب	تاريخ إبرام العقد	تاريخ انتهاء العقد
١	مارتين هاينريك ثيودور راينتيس	عضو مجلس الإدارة	٢٠٢٣/١٠/١٩م	حتى نهاية العضوية في مجلس الإدارة، أو في حال الإستقالة أو إنهاء العضوية
٢	عبدالرحمن سعود حمد العويس	عضو مجلس الإدارة	٢٠٢٣/١٠/٢٣م	حتى نهاية العضوية في مجلس الإدارة، أو في حال الإستقالة أو إنهاء العضوية
٣	ماجد مازن رشيد نوفل	عضو مجلس الإدارة	٢٠٢٣/١٠/١٩م	حتى نهاية العضوية في مجلس الإدارة، أو في حال الإستقالة أو إنهاء العضوية

ويتلقى أعضاء مجلس الإدارة مكافآتهم وفقاً لأحكام النظام الأساسي للشركة ولائحة حوكمة الشركة، وبما لا يتعارض مع الضوابط النظامية الصادرة في هذا الشأن. كما تم تعيين أعضاء مجلس الإدارة بموجب قرارات الجمعية العامة الصادرة في التواريخ المبينة في القسم ٥-١-٤ («السير الذاتية لأعضاء مجلس الإدارة وأمين سر المجلس»). ولمزيد من التفاصيل، الرجاء مراجعة القسم ٥-٤ («مكافآت أعضاء مجلس الإدارة وكبار التنفيذيين») الوارد في هذا القسم.



## ٤-١-٥ السير الذاتية لأعضاء مجلس الإدارة وأمين المجلس

نظرة عامة عن الخبرات والمؤهلات والمناصب الحالية والسابقة لكل عضو من أعضاء مجلس الإدارة وأمين المجلس.

## أ- إبراهيم سليمان عبدالعزيز الراجحي

العمر:	٥٣ سنة
الجنسية:	سعودي
المنصب الحالي:	رئيس مجلس الإدارة - غير تنفيذي
استقلالية:	غير مستقل
تاريخ التعيين:	٢٠٢٣/٠٩/١١م
المؤهل العلمي:	<ul style="list-style-type: none"> <li>• حاصل على درجة الدكتوراة في الموارد البشرية من جامعة لندن ميتروبوليتان في لندن في العام ٢٠٠٨م.</li> <li>• حاصل على شهادة الماجستير في علوم الإدارة من كلية هولت الدولية لإدارة الأعمال (آرثر دي ليتل لإدارة الأعمال سابقاً) في الولايات المتحدة الأمريكية في عام ١٩٩٦م.</li> <li>• حاصل على شهادة البكالوريوس في هندسة النظم (الهندسة الصناعية) من جامعة الملك فهد للبترول والمعادن في الظهران في عام ١٩٩٤م.</li> </ul>
المناصب التنفيذية الحالية:	لا يوجد .
المناصب التنفيذية السابقة:	<ul style="list-style-type: none"> <li>• مدير عام مشروع في شركة دواجن الوطنية وهي شركة ذات مسؤولية محدودة، تعمل في مجال الدواجن، منذ عام ١٩٩٩م حتى عام ٢٠٠٨م.</li> <li>• نائب المدير العام في شركة دواجن الوطنية وهي شركة ذات مسؤولية محدودة، تعمل في مجال الدواجن، منذ عام ١٩٩٦م حتى عام ١٩٩٩م.</li> <li>• مدير عام لشركة فرسان للسفر والسياحة وهي شركة ذات مسؤولية محدودة، تعمل في مجال السفر والسياحة، منذ عام ١٩٩٤م حتى عام ١٩٩٥م.</li> </ul>
العضويات الحالية:	<ul style="list-style-type: none"> <li>• عضو مجلس إدارة المركز الوطني للمنشآت العائلية وهي منظمة استشارية غير ربحية وتعمل في مجال الاستشارات، منذ عام ٢٠٢٣م.</li> <li>• عضو مجلس إدارة شركة أكوا باور وهي شركة مدرجة وتعمل في مجال أعمال المياه والطاقة، منذ عام ٢٠٢٢م.</li> <li>• رئيس مجلس نظار أوقاف سليمان بن عبدالعزيز الراجحي وهو أعلى سلطة تشريع في أوقاف الشيخ محمد بن عبدالعزيز الراجحي ويعمل في مجال القيام بالمهام الاشرافية والرقابية على الوقف وكياناته، منذ عام ٢٠٢٢م.</li> <li>• نائب رئيس مجلس إدارة برنامج حصة بنت إبراهيم القبسي وهو برنامج علمي غير ربحي ويعمل في مجال العلم، منذ عام ٢٠١٨م.</li> <li>• عضو مجلس إدارة مجلس الشركات العائلية الخليجية بدبي وهي منظمة استشارية غير ربحية وتعمل في مجال الاستشارات، منذ عام ٢٠١٨م.</li> <li>• عضو المجلس الاستشاري لكلية إدارة الأعمال في جامعة الفيصل وهي جامعة تعمل في مجال التعليم، منذ عام ٢٠١٧م.</li> <li>• عضو مجلس الأمناء بمؤسسة نماء الراجحي الإنسانية وهي مؤسسة إنسانية تعمل في مجال العمل الخيري والإنساني غير الربحي، منذ عام ٢٠١٦م.</li> <li>• رئيس مجلس إدارة شركة طبية لتطوير المطارات وهي شركة مساهمة مغلقة، وتعمل في مجال تشغيل وتطوير المطارات، منذ عام ٢٠١٥م.</li> <li>• عضو مجلس نظارة أوقاف حصة بنت إبراهيم القبسي وهي مؤسسة وقفية غير ربحية، منذ عام ٢٠١٥م.</li> <li>• رئيس مجلس إدارة شركة طبية لتشغيل المطارات وهي شركة ذات مسؤولية محدودة، وتعمل في مجال تشغيل وتطوير المطارات، منذ عام ٢٠١٢م.</li> </ul>

## جدول المحتويات &lt;

<ul style="list-style-type: none"> <li>رئيس مجلس إدارة شركة إسمنت العربية وهي شركة مدرجة وتعمل في مجال إنتاج الأسمنت والكلنكر، منذ عام ٢٠١٦م حتى عام ٢٠٢٠م.</li> <li>عضو مجلس إدارة شركة إسمنت العربية وهي شركة مدرجة وتعمل في مجال إنتاج الأسمنت والكلنكر، منذ عام ١٩٩٩م حتى عام ٢٠١٦م.</li> <li>عضو مجلس إدارة شركة مجموعة الراجحي القابضة وهي شركة مساهمة مغلقة، وتعمل في مجال الاستثمار وتملك الشركات، منذ عام ٢٠٠٩م حتى عام ٢٠٢١م.</li> <li>عضو مجلس إدارة شركة أكوا باور وهي شركة مدرجة وتعمل في مجال أعمال المياه والطاقة، منذ عام ٢٠١٨م حتى عام ٢٠٢٠م.</li> <li>عضو مجلس المديرين في شركة أوقاف سليمان بن عبدالعزيز الراجحي القابضة وهي شركة ذات مسؤولية محدودة، وتعمل في مجال الاستثمارات والعقارات، منذ عام ٢٠١٢م حتى عام ٢٠١٨م.</li> <li>عضو اللجنة التنفيذية في شركة أوقاف سليمان بن عبدالعزيز الراجحي القابضة وهي شركة ذات مسؤولية محدودة، وتعمل في مجال الاستثمارات والعقارات، منذ عام ٢٠١١م حتى عام ٢٠١٨م.</li> <li>عضو مجلس إدارة شركة دواجن الوطنية وهي شركة ذات مسؤولية محدودة، تعمل في مجال الدواجن، منذ عام ٢٠١١م حتى عام ٢٠١٧م.</li> <li>عضو مجلس المديرين في شركة سليمان بن عبدالعزيز الراجحي للاستثمارات العقارية وهي شركة ذات مسؤولية محدودة، وتعمل في مجال الاستثمارات العقارية، منذ عام ٢٠١٢م حتى عام ٢٠١٧م.</li> <li>عضو مجلس إدارة شركة الأجيال القابضة وهي شركة مساهمة مغلقة، وتعمل في مجال الاستثمار وتملك الشركات، منذ عام ٢٠١٤م حتى عام ٢٠١٧م.</li> <li>رئيس مجلس إدارة شركة المشاريع والتجارة المحدودة وهي شركة ذات مسؤولية محدودة وتعمل في مجال المقاولات، منذ عام ٢٠٠٨م حتى ٢٠١٧م.</li> <li>عضو مجلس إدارة شركة العراب للمقاولات وهي شركة ذات مسؤولية محدودة، وتعمل في مجال المقاولات، منذ عام ٢٠١٢م حتى ٢٠١٧م.</li> <li>رئيس مجلس إدارة شركة مدى البنية التحتية القابضة وهي شركة ذات مسؤولية محدودة، وتعمل في مجال الاستثمار، منذ عام ٢٠١٢م حتى عام ٢٠١٦م.</li> </ul>	العضويات السابقة:
---	-------------------

## ب- جون قريقوري اوسيفيدس

٦١ سنة	العمر
استرالي	الجنسية
نائب رئيس مجلس الإدارة - غير تنفيذي	المنصب الحالي
غير مستقل	استقلالية:
٢٠٢٣/٠٩/١١م	تاريخ التعيين
<ul style="list-style-type: none"> <li>حاصل على دبلومة في حوكمة الشركات من معهد حوكمة الشركات في أيرلندا، في عام ٢٠٢٢م.</li> <li>حاصل على شهادة الماجستير في إدارة الأعمال من جامعة موناخ في أستراليا، في عام ١٩٩٢م.</li> <li>حاصل على شهادة البكالوريوس في المحاسبة من جامعة موناخ في أستراليا، في عام ١٩٨٤م.</li> </ul>	المؤهلات العلمية
الرئيس التنفيذي لمجموعة الفرير للاستثمار وهي شركة ذات مسؤولية محدودة وتعمل في مجال الاستثمارات، منذ عام ٢٠٢٠م.	المناصب التنفيذية الحالية
<ul style="list-style-type: none"> <li>الرئيس التنفيذي لنور بنك ش.م.ع وهي شركة مدرجة وتعمل في مجال الخدمات المصرفية، منذ عام ٢٠١٧م حتى عام ٢٠٢٠م.</li> <li>نائب الرئيس التنفيذي في بنك المشرق ش.م.ع وهي شركة مدرجة وتعمل في مجال الخدمات المصرفية للشركات والاستثمار، منذ عام ٢٠١٥م حتى ٢٠١٧م.</li> <li>رئيس المجموعة، في بنك المشرق ش.م.ع وهي شركة مدرجة وتعمل في مجال الخدمات المصرفية للشركات والاستثمار، منذ عام ٢٠٠٩م حتى عام ٢٠١٥م.</li> <li>العضو المنتدب في ستاندرد تشارترد بنك بي ال سي وهي شركة مدرجة وتعمل في مجال الخدمات المصرفية منذ عام ٢٠٠٣م حتى عام ٢٠٠٩م.</li> <li>الرئيس الإقليمي، قسم تغطية المؤسسات والعملاء، منطقة MENAP في ستاندرد تشارترد بنك بي ال سي وهي شركة مدرجة وتعمل في مجال الخدمات المصرفية منذ عام ٢٠٠٣م حتى عام ٢٠٠٩م.</li> </ul>	المناصب التنفيذية السابقة

جدول المحتويات <

<ul style="list-style-type: none"> <li>• عضو مجلس إدارة بنك المشرق ش.م.ع وهي شركة مدرجة وتعمل في مجال الخدمات المصرفية، منذ عام ٢٠٢١م.</li> <li>• عضو مجلس إدارة شركة هيلينك بنك بيليك كومباني ليمتد وهي شركة ذات مسؤولية محدودة، وتعمل في مجال الخدمات المصرفية، منذ عام ٢٠٢١م.</li> <li>• عضو في المعهد الأسترالي لمديري الشركات وهو معهد غير ربحي يركز على الحوكمة والتطوير المهني ويعمل في مجال إدارة الشركات، منذ ٢٠١٩م.</li> <li>• عضو في مجلس الأعمال الأسترالي وهو مجلس غير ربحي ويعمل في مجال الأعمال، منذ ٢٠١٥م.</li> <li>• عضو وزميل في المعهد الأسترالي للمصرفيين وهو معهد يركز على مجال الخدمات المالية ويعمل في مجال المصارف، منذ ١٩٨٨م.</li> </ul>	العضويات الحالية الأخرى
<ul style="list-style-type: none"> <li>• عضو مجلس إدارة شركة نور تكافل وهي شركة مدرجة وتعمل في مجال تقديم منتجات التأمين على الحياة العامة والشخصية والتأمين الطبي المستندة إلى الشريعة، منذ عام ٢٠١٧م حتى عام ٢٠٢٠م.</li> <li>• عضو مجلس إدارة غير تنفيذي لشركة المشرق كابيتال (مركز دبي المالي العالمي) المحدودة وهي شركة ذات مسؤولية محدودة وتعمل في مجال خدمات إدارة الأموال، منذ عام ٢٠١٣م حتى عام ٢٠٢٠م.</li> <li>• نائب رئيس مجلس إدارة غير تنفيذي لشركة الخدمات المالية الرقمية ش.ذ.م.م وهي شركة ذات مسؤولية محدودة، وتعمل في مجال المحافظ الإلكترونية والمدفوعات الرقمية، منذ عام ٢٠١٨م حتى عام ٢٠٢٠م.</li> <li>• عضو مجلس إدارة غير تنفيذي في شركة مكاسب لصناديق الاستثمار ش.م.ب وهي شركة ذات مسؤولية محدودة، وتعمل في مجال خدمات إدارة الأموال، منذ عام ٢٠٠٩م حتى عام ٢٠١٧م.</li> </ul>	العضويات السابقة الأخرى

ج- مارتين هاينريك ثيودور راينتيس

٦١ سنة	العمر:
ألماني	الجنسية:
عضو مجلس الإدارة - غير تنفيذي	المنصب الحالي:
مستقل	استقلالية:
٢٠٢٣/١٠/٠٤م	تاريخ التعيين:
<ul style="list-style-type: none"> <li>• حاصل على شهادة الدكتوراه في الاقتصاد والأعمال من جامعة بوكوني (Università L. Bocconi) في إيطاليا، في عام ١٩٩٨م.</li> <li>• حاصل على شهادة الماجستير في الاقتصاد والأعمال من جامعة بوكوني (Università L. Bocconi) في إيطاليا، في عام ١٩٨٧م.</li> </ul>	المؤهلات العلمية:
لا يوجد.	المناصب التنفيذية الحالية:
لا يوجد.	المناصب التنفيذية السابقة:
<ul style="list-style-type: none"> <li>• عضو المجلس الاستشاري في شركة د. أوتكر وهي شركة ذات مسؤولية محدودة، وتعمل في مجال الإمدادات الغذائية ذات العلامات التجارية، منذ عام ٢٠٢٢م.</li> </ul>	العضويات الحالية الأخرى:
<ul style="list-style-type: none"> <li>• عضو مجلس إدارة في شركة GS العالمية وهي شركة غير ربحية وتعمل في مجال المعايير الصناعية، منذ عام ٢٠١٨م وحتى عام ٢٠٢٣م.</li> <li>• عضو مجلس إدارة في شركة د. أوتكر ، وهي شركة ذات مسؤولية محدودة، وتعمل في مجال الإمدادات الغذائية ذات العلامات التجارية، منذ عام ٢٠١٠م حتى عام ٢٠٢٢م.</li> </ul>	العضويات السابقة الأخرى:

د- عبدالرحمن سعود حمد العويس

٤٠ سنة	العمر:
سعودي	الجنسية:
عضو مجلس إدارة - غير تنفيذي - مستقل	المنصب الحالي:
مستقل	استقلالية:
٢٠٢٣/٠٩/١١م	تاريخ التعيين:
<ul style="list-style-type: none"> <li>• حاصل على شهادة احترافية في الإدارة العليا من معهد آي إي إس في اسبانيا في عام ٢٠٢٢م.</li> <li>• حاصل على شهادة الماجستير في إدارة الأعمال من جامعة مانشستر في بريطانيا في عام ٢٠٢١م.</li> <li>• حاصل على شهادة البكالوريوس في الأدب الإنجليزي من جامعة الامام محمد بن سعود الاسلامية في المملكة العربية السعودية، في عام ٢٠٠٥م.</li> </ul>	المؤهلات العلمية:
<ul style="list-style-type: none"> <li>• مستشار الرئيس التنفيذي في شركة سالك وهي شركة مساهمة مقلدة، وتعمل في مجال الاستثمار في الزراعة والانتاج الحيواني وسلاسل الامداد، منذ عام ٢٠٢١م.</li> </ul>	المناصب التنفيذية الحالية:

جدول المحتويات <

<ul style="list-style-type: none"> <li>• وكيل وزارة في وزارة المالية وهي جهة حكومية، وتعمل في القطاع المالي، منذ ٢٠٢٠م حتى عام ٢٠٢١م.</li> <li>• نائب الرئيس للخدمات المشتركة في شركة المياه الوطنية وهي شركة مساهمة مغلقة، وتعمل في مجال البنى التحتية للماء والصرف الصحي منذ ٢٠١٧م حتى عام ٢٠٢٠م.</li> <li>• المدير العام للمنطقة الشرقية في شركة المراعي وهي شركة مدرجة وتعمل في مجال تصنيع وبيع منتجات الألبان والمخابز والعصائر والدواجن، منذ عام ٢٠٠٥م حتى عام ٢٠١٧م.</li> </ul>	المناصب التنفيذية السابقة:
<ul style="list-style-type: none"> <li>• رئيس مجلس إدارة شركة الأسماك السعودية وهي شركة مدرجة، وتعمل في مجال إنتاج وتصنيع وتوزيع الأسماك والروبيان، منذ عام ٢٠٢٢م.</li> <li>• رئيس اللجنة التنفيذية في شركة الأسماك السعودية وهي شركة مدرجة، وتعمل في مجال إنتاج وتصنيع وتوزيع الأسماك والروبيان، منذ عام ٢٠٢٢م.</li> <li>• رئيس مجلس إدارة شركة الوطنية للحبوب وهي شركة مساهمة مغلقة، وتعمل في مجال استيراد وتوزيع الحبوب، منذ عام ٢٠٢٢م.</li> <li>• عضو مجلس إدارة شركة منيرفا استراليا وهي شركة مساهمة مغلقة، وتعمل في مجال إنتاج وتصنيع وتوزيع اللحوم، منذ عام ٢٠٢١م.</li> <li>• عضو مجلس إدارة شركة الخريف للماء والطاقة وهي شركة مدرجة، وتعمل في مجال البنى التحتية وتشغيل وصيانة المياه والصرف الصحي، منذ عام ٢٠٢٠م.</li> <li>• رئيس لجنة الترشيحات والمكافآت في شركة الخريف للماء والطاقة وهي شركة مدرجة، وتعمل في مجال البنى التحتية وتشغيل وصيانة المياه والصرف الصحي، منذ عام ٢٠٢٠م.</li> </ul>	العضويات الحالية الأخرى:
لا يوجد .	العضويات السابقة الأخرى:

٥- عبدالمحسن عبدالله عبدالمحسن البازعي

العمر:	٣٥ سنة
الجنسية:	سعودي
المنصب الحالي:	عضو مجلس ادارة عضو لجنة الترشيحات و المكافآت
استقلالية:	غير مستقل
تاريخ التعيين:	٢٠٢٣/٠٩/١١م
المؤهلات العلمية:	حاصل على شهادة البكالوريوس في الادارة المالية من جامعة الملك فهد للبترول والمعادن في الظهران في عام ٢٠١١م.
المناصب التنفيذية الحالية:	الرئيس التنفيذي في مدى الدولية القابضة وهي شركة ذات مسؤولية محدودة تعمل في مجال الاستثمار في قطاعات البنية التحتية منذ عام ٢٠١٧م.
المناصب التنفيذية السابقة:	رئيس قطاع التمويل الهيكلي لبنك الأهلي السعودي (المعروف سابقاً بالبنك الأهلي التجاري) وهي شركة مساهمة مدرجة تعمل في مجال الخدمات المصرفية، منذ عام ٢٠١٩م حتى عام ٢٠٢٢م.
العضويات الحالية الأخرى:	<ul style="list-style-type: none"> <li>• رئيس مجلس إدارة شركة فندق مطار المدينة وهي شركة مساهمة مغلقة، وتعمل في مجال الضيافة، منذ عام ٢٠٢٣م.</li> <li>• عضو مجلس إدارة شركة طيبة وهي شركة مساهمة مغلقة، وتعمل في مجال تشغيل وتطوير المطارات، منذ عام ٢٠٢٢م.</li> <li>• عضو مجلس إدارة شركة المدينة الباردة لمقاولات التكيف وهي شركة ذات مسؤولية محدودة وتعمل في مجال مقاولات التكيف، منذ عام ٢٠٢٢م.</li> </ul>
العضويات السابقة الأخرى:	لا يوجد .

٦- جمال جوهري

العمر:	٦٧ سنة
الجنسية:	جزائري
المنصب الحالي:	عضو مجلس الإدارة
استقلالية:	غير مستقل
تاريخ التعيين:	٢٠٢٣/٠٩/١١م
المؤهلات العلمية:	<ul style="list-style-type: none"> <li>• حاصل على شهادة ماجستير في إدارة الأعمال من جامعة سان دييغو الحكومية في الولايات المتحدة في عام ١٩٨٣م.</li> <li>• حاصل على شهادة البكالوريوس في العلوم الاقتصادية من جامعة الجزائر في الجزائر في عام ١٩٧٩م.</li> </ul>

جدول المحتويات <

<ul style="list-style-type: none"> <li>• مدير تنفيذي في شركة الغرير للأغذية وهي شركة ذات مسؤولية محدودة وتعمل في مجال طحن الدقيق وإنتاج البيض والشوفان والأعلاف الحيوانية، منذ عام ٢٠١٩م.</li> <li>• مدير تنفيذي في شركة الغرير للموارد الدولية وهي شركة ذات مسؤولية محدودة وتعمل في مجال سلسلة توريد المواد الغذائية والحبوب مثل الدقيق، منذ عام ٢٠١٩م.</li> </ul>	المناصب التنفيذية الحالية:
<ul style="list-style-type: none"> <li>• مدير تنفيذي في شركة الغرير للموارد الدولية وهي شركة ذات مسؤولية محدودة وتعمل في مجال سلسلة توريد المواد الغذائية والحبوب مثل الدقيق، الذرة، القمح، الشعير و بذور الزيت منذ عام ٢٠٠٩م حتى عام ٢٠١٩م.</li> <li>• نائب رئيس في شركة الغرير للموارد وهي شركة ذات مسؤولية محدودة وتعمل في مجال سلسلة توريد المواد الغذائية والحبوب مثل الدقيق، الذرة، القمح، الشعير و بذور الزيت منذ عام، منذ عام ٢٠٠٤م حتى عام ٢٠٠٩م.</li> <li>• مدير تسويق في شركة الخليج للاستيراد والتصدير، وهي شركة ذات مسؤولية محدودة، وتعمل في مجال تجارة الحبوب، منذ عام ١٩٩٠م حتى عام ٢٠٠٤م.</li> <li>• مسؤول دائرة الخزينة والاستثمار في بنك المشرق لتداول العملات الأجنبية وأسواق رأس المال وهي شركة مدرجة وتعمل في مجال الخدمات المصرفية، منذ عام ١٩٨٢م حتى عام ١٩٨٨م.</li> </ul>	المناصب التنفيذية السابقة:
<ul style="list-style-type: none"> <li>• عضو مجلس إدارة شركة ريم رايس ميلز، وهي شركة خاصة ذات مسؤولية محدودة، وتعمل في مجال الأرز، منذ عام ٢٠٢١م.</li> <li>• عضو مجلس إدارة شركة سرنديب فلاور ميلز، وهي شركة خاصة ذات مسؤولية محدودة، وتعمل في مجال طحن القمح وإنتاج الطحين، منذ عام ٢٠٢١م.</li> <li>• عضو مجلس الأعمال الكندي وهو مجلس الشركات والمهنيين ذوو الصلة بكندا الذين يقومون بتأسيس أو تشغيل/العمل ويعمل في مجال الأعمال، منذ عام ٢٠١٢م.</li> <li>• عضو مجلس إدارة شركة مطاحن الكبرى للجنوب، وهي شركة مساهمة مغلقة، وتعمل في مجال طحن القمح وإنتاج الطحين، منذ عام ١٩٩٩م.</li> </ul>	العضويات الحالية الأخرى:
<ul style="list-style-type: none"> <li>• عضو في جمعية القمح الأمريكية وهي منظمة لتنمية سوق التصدير لصناعة القمح الأمريكية وتعمل في مجال الأعمال، منذ عام ٢٠١٢م.</li> <li>• عضو في مجلس القمح الكندي (CWB) وهو مجلس التسويق في كندا ويعمل في مجال القمح والشعير، منذ عام ٢٠١٢م.</li> <li>• عضو في جمعية الحبوب العالمية (GGA) وهي جمعية عالمية تعمل في مجال الحبوب، منذ عام ٢٠١٢م.</li> <li>• عضو في جمعية تجارة الحبوب والأعلاف (GAFTA) وهي جمعية تجارية تعمل في مجال الحبوب والأعلاف، منذ عام ٢٠١٢م.</li> <li>• عضو في المجلس الأمريكي لتصدير فول الصويا (USSEC) وهو مجلس فول الصويا المتحد ويعمل في مجال تصدير فول الصويا، منذ عام ٢٠١٢م.</li> </ul>	العضويات السابقة الأخرى

ز - ماجد مازن رشيد نوفل

٥٢ سنة	العمر:
أردني	الجنسية:
عضو مجلس الإدارة	المنصب الحالي:
مستقل	استقلالية:
٢٠٢٣/٠٩/١١م	تاريخ التعيين:
حاصل على شهادة بكالوريوس في العلوم الإدارية - تخصص محاسبة من جامعة الملك سعود في المملكة العربية السعودية، في عام ١٩٩٢م.	المؤهلات العلمية:
<ul style="list-style-type: none"> <li>• رئيس تنفيذي في شركة تكوين المتطورة للصناعات وهي شركة مساهمة مدرجة وتعمل في مجال الصناعات البلاستيكية، منذ عام ٢٠٢٢م.</li> <li>• رئيس تنفيذي في شركة ديلي فودز وهي شركة ذات مسؤولية محدودة وتعمل في مجال المطاعم السريعة، منذ عام ٢٠٢١م حتى عام ٢٠٢٢م.</li> </ul>	المناصب التنفيذية الحالية:
<ul style="list-style-type: none"> <li>• رئيس تنفيذي في شركة المشروبات النقية للصناعة وهي شركة ذات مسؤولية محدودة وتعمل في مجال تصنيع وبيع المياه المعبأة، منذ عام ٢٠٢٠م حتى عام ٢٠٢١م.</li> <li>• رئيس تنفيذي في شركة المراعي وهي شركة مدرجة وتعمل في مجال تصنيع وبيع منتجات الألبان والمخابز والعصائر والدواجن، منذ عام ٢٠١٩م حتى عام ٢٠٢٠م.</li> </ul>	المناصب التنفيذية السابقة:
لا يوجد .	العضويات الحالية الأخرى:
<ul style="list-style-type: none"> <li>• رئيس مجلس إدارة في الشركة الدولية لمشروعات التصنيع الزراعي في مصر وهي شركة مساهمة مغلقة وتعمل في مجال تصنيع وبيع منتجات الألبان والعصائر ، منذ عام ٢٠١٩م حتى عام ٢٠٢٠م.</li> <li>• رئيس مجلس إدارة في الشركة الدولية لمشروعات التصنيع الزراعي في الإمارات العربية المتحدة وهي شركة ذات مسؤولية محدودة، وتعمل في مجال تصنيع وبيع منتجات الألبان والعصائر ، منذ عام ٢٠١٩م حتى عام ٢٠٢٠م.</li> <li>• رئيس مجلس إدارة في شركة طبية للاستثمار وهي شركة ذات مسؤولية محدودة، وتعمل في مجال تصنيع وبيع منتجات الألبان والعصائر ، منذ عام ٢٠١٩م حتى عام ٢٠٢٠م.</li> </ul>	العضويات السابقة الأخرى

## ح- هتان جميل عبدالعزيز مالكي (أمين سر مجلس الإدارة)

العمر:	٤٤ سنة
الجنسية:	سعودي
المنصب الحالي:	<ul style="list-style-type: none"> <li>أمين سر مجلس الإدارة</li> <li>مدير إدارة رأس المال البشري والشؤون الإدارية</li> <li>سكرتير لجنة المكافآت والترشيحات</li> </ul>
تاريخ التعيين:	٢٠٢١/٠٤/٠١م
المؤهلات العلمية:	حاصل على شهادة البكالوريوس في إدارة وتنظيم الموارد البشرية من جامعة الملك عبدالعزيز في جدة في عام ٢٠٠٧م.
المناصب التنفيذية الحالية:	لا يوجد .
المناصب التنفيذية السابقة:	<ul style="list-style-type: none"> <li>المدير التنفيذي لإدارة الموارد البشرية والشؤون الإدارية في مجموعة السنبله وهي شركة ذات مسؤولية محدودة، وتعمل في مجال صناعة المعجنات والعلسل واللحوم والبيع بالتجزئة، منذ عام ٢٠١٨ حتى عام ٢٠٢١م.</li> <li>المدير التنفيذي لإدارة الموارد البشرية والشؤون الإدارية في مجموعة محمد يوسف ناغي وهي شركة ذات مسؤولية محدودة، وتعمل في مجال البيع بالتجزئة والصيانة للسيارات والمركبات التجارية، منذ عام ٢٠١٢م حتى عام ٢٠١٨م.</li> <li>مدير إدارة الموارد البشرية في شركة فيليبس وهي شركة ذات مسؤولية محدودة، وتعمل في مجال البيع بالتجزئة للأجهزة الطبية والإنارة والأجهزة الكهربائية، منذ عام ٢٠١٠م حتى عام ٢٠١٢م.</li> <li>مدير العمليات والتدريب للموارد البشرية في شركة سداكو وهي شركة مدرجة وتعمل في مجال صناعة الألبان والمواد الغذائية والبيع بالتجزئة، منذ عام ٢٠٠٩م حتى عام ٢٠١٠م.</li> </ul>
العضويات الحالية الأخرى:	لا يوجد .
العضويات السابقة الأخرى:	لا يوجد .

## ٢-٥ لجان الشركة ومجلس الإدارة

يعنى مجلس الإدارة بتشكيل اللجان لتحسين إدارة الشركة، حيث أن لكل لجنة ميثاقاً خاصاً بها يحدد قواعد واضحة لأدوارها وصلاحياتها ومسؤولياتها. كما وتعد اللجان اجتماعات دورية لغرض القيام بواجباتها. وتتكون هذه اللجان من لجنة الترشيحات والمكافآت بالإضافة إلى لجنة المراجعة المشكلة من قبل الجمعية العامة للشركة.

وقد تم اعتماد لائحة عمل لجنة الترشيحات والمكافآت المعدلة في تاريخ ٠٤/٠٤/١٤٤٥هـ (الموافق ١٩/١٠/٢٠٢٣م) ولائحة عمل لجنة المراجعة المعدلة بتاريخ ٠٤/٠٤/١٤٤٥هـ (الموافق ١٩/١٠/٢٠٢٣م) من قبل الجمعية العامة لغرض الالتزام مع لائحة حوكمة الشركات.

فيما يلي ملخص عن هيكل ومسؤوليات والأعضاء الحاليين لكل لجنة دائمة:

## ١-٢-٥ لجنة الترشيحات والمكافآت

تتمثل المهمة الأساسية للجنة الترشيحات والمكافآت في تحديد السياسات والإجراءات المتعلقة بترشيح أعضاء مجلس الإدارة واللجان التابعة له وأعضاء الفريق التنفيذي، بالإضافة إلى تحديد السياسات والإجراءات المتعلقة بالتعويضات. وقد تم اعتماد لائحة عمل لجنة الترشيحات والمكافآت المعدلة في تاريخ ٠٤/٠٤/١٤٤٥هـ (الموافق ١٩/١٠/٢٠٢٣م) من قبل الجمعية العامة. ويشمل نطاق عمل اللجنة القيام بكل الأعمال التي تمكنها من تحقيق مهامها، ومنها:

- اقتراح سياسات ومعايير واضحة للعضوية في مجلس الإدارة والإدارة التنفيذية
- تحديد الأفراد المؤهلين لتعيينهم كأعضاء بمجلس الإدارة، والتوصية بالمرشحين لعضوية مجلس الإدارة إلى المجلس، في اجتماع الجمعية العامة السنوي وفقاً للسياسات والمعايير المعتمدة.
- التوصية بالمرشحين لعضوية لجان مجلس الإدارة إلى المجلس.
- الإشراف على تقييم مجلس الإدارة والإدارة التنفيذية.
- الإشراف على جميع المسائل المتعلقة بمكافآت أعضاء مجلس الإدارة والإدارة التنفيذية.

## جدول المحتويات &lt;

- مراجعة خطط تعاقب مجلس الإدارة.
- تقييم أداء مجلس الإدارة.
- وضع سياسات مكافآت وحوافز أعضاء مجلس الإدارة.
- التوصية بباقيات مكافآت أعضاء الإدارة التنفيذية.
- وضع سياسات التوظيف والاحتفاظ وإنهاء الخدمة لأعضاء الإدارة التنفيذية.
- وضع مخططات الحوافز.
- إعداد ترتيبات التقاعد.
- ووضع إطار مكافآت أعضاء مجلس الإدارة.

وتتكون لجنة الترشيحات والمكافآت من أربعة (4) أعضاء على الأقل وبما لا يزيد عن خمسة (5) أعضاء يتم تعيينهم من قبل مجلس إدارة الشركة لمدة أربع (4) سنوات. لا يجوز أن تتجاوز مدة عضوية لجنة الترشيحات والمكافآت مدة عضوية مجلس الإدارة. وتنتهي عضوية عضو اللجنة، إذا كان عضواً في مجلس الإدارة، بانتهاء عضويته في مجلس الإدارة أو باستقالته الطوعية من لجنة الترشيحات والمكافآت ويجوز للمجلس الإدارة، إقالة أي عضو في لجنة الترشيحات والمكافآت.

مع مراعاة الشروط الواجب توافرها في أعضاء لجنة الترشيحات والمكافآت، يعيّن مجلس الإدارة أعضاء اللجنة وذلك لمدة أربع (4) سنوات. وعلى مجلس الإدارة اتخاذ الإجراءات اللازمة لتمكين اللجنة من القيام بالمهام المتعلقة بها بما في ذلك إطلاع اللجنة، وبدون أي قيود، على كافة البيانات والمعلومات والتقارير والسجلات والمراسلات أو غير ذلك من الأمور التي ترى اللجنة أهمية الاطلاع عليها.

وقد تم تعيين الأعضاء التالية أسماؤهم في لجنة الترشيحات والمكافآت بموجب قرار مجلس الإدارة بتاريخ ٤/٠٤/١٤٤٥هـ (الموافق ١٩/١٠/٢٠٢٣م).

## الجدول (٣-٥): أعضاء لجنة الترشيحات والمكافآت

الاسم	المنصب
١ ماجد مازن رشيد نوفل	رئيس اللجنة
٢ عبدالمحسن عبدالله البازعي	عضو
٣ جون قريقوري ايوسيفيدس	عضو
٤ أيمن أحمد صالح الغامدي	عضو

المصدر: الشركة

فيما يلي نبذة موجزة عن أعضاء لجنة الترشيحات والمكافآت:

## أ- ماجد مازن رشيد نوفل

يرجى مراجعة القسم ٥-١-٤ («السير الذاتية لأعضاء مجلس الإدارة وأمين المجلس») للحصول على تفاصيل أكثر فيما يتعلق بخبرات ماجد مازن رشيد نوفل ومناصبه الحالية والسابقة.

## ب- عبدالمحسن عبدالله البازعي

يرجى مراجعة القسم ٥-١-٤ («السير الذاتية لأعضاء مجلس الإدارة وأمين المجلس») للحصول على تفاصيل أكثر فيما يتعلق بخبرات عبدالمحسن عبدالله البازعي ومناصبه الحالية والسابقة.

## ج- جون قريقوري ايوسيفيدس

يرجى مراجعة القسم ٥-١-٤ («السير الذاتية لأعضاء مجلس الإدارة وأمين المجلس») للحصول على تفاصيل أكثر فيما يتعلق بخبرات جون قريقوري ايوسيفيدس ومناصبه الحالية والسابقة.

## د- أيمن أحمد صالح الغامدي

العمر:	٤١ سنة
الجنسية:	سعودي
المنصب الحالي:	عضو لجنة الترشيحات والمكافآت
تاريخ التعيين:	٢٠٢٣/١٠/١٩م
المؤهلات العلمية:	<ul style="list-style-type: none"> <li>حاصل على شهادة ماجستير في إدارة الأعمال من الجامعة الماليزية المفتوحة في ماليزيا في عام ٢٠٠٩م.</li> <li>حاصل على شهادة بكالوريوس في الهندسة الميكانيكية من جامعة الملك عبدالعزيز في جدة، المملكة العربية السعودية في عام ٢٠٠٤م.</li> </ul>
المناصب التنفيذية الحالية:	<ul style="list-style-type: none"> <li>الرئيس التنفيذي للموارد البشرية في شركة كروز السعودية وهي شركة مملوكة بالكامل لصندوق الاستثمارات العامة وتعمل في مجال تشغيل السفن والموانئ السياحية، منذ عام ٢٠٢٣م.</li> </ul>
المناصب التنفيذية السابقة:	<ul style="list-style-type: none"> <li>نائب الرئيس للموارد البشرية في الشركة السعودية للخدمات الأرضية وهي شركة مساهمة مدرجة وتعمل في مجال خدمات المناولة الأرضية بجميع مطارات المملكة، منذ عام ٢٠١٩م حتى عام ٢٠٢٣م.</li> </ul>
العضويات الحالية الأخرى:	<ul style="list-style-type: none"> <li>عضو لجنة المكافآت والترشيحات في شركة أسفار للاستثمار السياحي وهي شركة مملوكة بالكامل لصندوق الاستثمارات العامة وتعمل في مجال الاستثمار السياحي، منذ عام ٢٠٢١م.</li> </ul>
العضويات السابقة الأخرى:	<ul style="list-style-type: none"> <li>عضو لجنة المكافآت والترشيحات في تجمع جدة الصحي وهي شركة مملوكة لوزارة الصحة وتعمل في مجال الصحة، منذ عام ٢٠٢١م حتى عام ٢٠٢٣م.</li> </ul>

## ٢-٢-٥ لجنة المراجعة

إن وجود نظام رقابة داخلية فعال هو أحد المسؤوليات المتعلقة بمجلس الإدارة، وتتمثل المهمة الأساسية للجنة المراجعة في مراقبة أعمال الشركة والتحقق من سلامة ونزاهة التقارير والقوائم المالية وأنظمة الرقابة الداخلية فيها، وتشمل مهام اللجنة بصفة خاصة التحقق من كفاية نظام الرقابة الداخلية وتنفيذه بفاعلية، وتقديم أي توصيات لمجلس الإدارة من شأنها تفعيل النظام وتطويره بما يحقق أغراض الشركة. وتكون اللجنة مسؤولة أيضاً عن اعتماد سياسات وإجراءات إدارة المخاطر ومراجعة أنشطة تقييم المخاطر وخطط الحد من تأثير تلك المخاطر قبل العرض على مجلس الإدارة، كما تكون اللجنة مسؤولة عن تأكيد الالتزام بقواعد وممارسات حوكمة الشركة الصادرة عن هيئة السوق المالية ودليل الحوكمة الخاص بالشركة. وقد تم اعتماد لائحة عمل لجنة المراجعة المعدلة بتاريخ ١٤٤٥/٠٤/٠٤هـ (الموافق ٢٠٢٣/١٠/١٩م) من قبل الجمعية العامة. يشمل نطاق عمل اللجنة القيام بكل الأعمال التي تمكنها من تحقيق مهامها، ومنها:

## التقارير المالية:

- دراسة القوائم المالية الأولية والسنوية للشركة قبل عرضها على مجلس الإدارة وإبداء رأيها والتوصية في شأنها؛ لضمان نزاهتها وعدالتها وشفافيتها.
- إبداء الرأي الفني - بناءً على طلب مجلس الإدارة - فيما إذا كان تقرير مجلس الإدارة والقوائم المالية للشركة عادلة ومتوازنة ومفهومة وتتضمن المعلومات التي تتيح للمساهمين والمستثمرين تقييم المركز المالي للشركة وأدائها ونموذج عملها واستراتيجيتها.
- دراسة أي مسائل مهمّة أو غير مألوفة تتضمنها التقارير المالية.
- البحث بدقة في أي مسائل يثيرها المدير المالي للشركة أو من يتولى مهامه أو مسؤول الالتزام في الشركة أو مراجع الحسابات.
- التحقق من التقديرات المحاسبية في المسائل الجوهرية الواردة في التقارير المالية.
- دراسة السياسات المحاسبية المتبعة في الشركة وإبداء الرأي والتوصية لمجلس الإدارة في شأنها.

## المراجعة الداخلية:

- دراسة ومراجعة نظم الرقابة الداخلية والمالية وإدارة المخاطر في الشركة.
- دراسة تقارير المراجعة الداخلية ومتابعة تنفيذ الإجراءات التصحيحية للملاحظات الواردة فيها.
- الرقابة والإشراف على أداء وأنشطة المراجع الداخلي وإدارة المراجعة الداخلية في الشركة - إن وجدت -؛ للتحقق من توافر الموارد اللازمة وفعاليتها في أداء الأعمال والمهام المنوطة بها. وإذا لم يكن للشركة مراجع داخلي، فعلى اللجنة تقديم توصيتها إلى المجلس بشأن مدى الحاجة إلى تعيينه.
- التوصية لمجلس الإدارة بتعيين مدير وحدة أو إدارة المراجعة الداخلية أو المراجع الداخلي واقتراح مكافآته.



## إدارة المخاطر

- الإشراف على إطار عمل إدارة المخاطر الذي تعتمده الشركة وتعزيزه.
- تحديد ورصد المخاطر الرئيسية التي تواجهها الشركة وتقييم إدارة تلك المخاطر ومواءمة أنشطة إدارة المخاطر مع الأهداف والسياسات العامة للشركة.
- ضمان أخذ المخاطر ضمن حدود مقبولة، مع الأخذ في الاعتبار أهداف العمل وحجم الشركة وعبء العمل والنسب ومنظورها على المدى القصير والطويل.
- اعتماد سياسات وإجراءات إدارة المخاطر التي تحدد المراحل المناسبة لاعتماد القرارات، وغيرها من الضوابط والموازات والقيود لإدارة المخاطر وتحديد متطلبات الإبلاغ عن المخاطر من الناحية الإدارية.
- مراجعة أنشطة تقييم المخاطر الرئيسية بصورة دورية.
- مراجعة خطة استمرارية الأعمال الخاصة بالشركة.

## مراجع الحسابات

- التوصية لمجلس الإدارة بترشيح مراجعي الحسابات وعزلهم وتحديد أتعابهم وتقييم أدائهم، بعد التحقق من استقلالهم ومراجعة نطاق عملهم وشروط التعاقد معهم.
- التحقق من استقلال مراجع الحسابات وموضوعيته وعدالته، ومدى فعالية أعمال المراجعة، مع الأخذ في الاعتبار القواعد والمعايير ذات الصلة.
- مراجعة خطة مراجع حسابات الشركة وأعماله، والتحقق من عدم تقديم أعمالاً فنية أو إدارية تخرج عن نطاق أعمال المراجعة، وإبداء مرئياتها حيال ذلك.
- الإجابة عن استفسارات مراجع حسابات الشركة.
- دراسة تقرير مراجع الحسابات وملاحظاته على الفوائض المالية ومتابعة ما اتخذ بشأنها.

## ضمان الالتزام

- مراجعة نتائج تقارير الجهات الرقابية والتحقق من اتخاذ الشركة الإجراءات اللازمة بشأنها.
- التحقق من التزام الشركة بالأنظمة واللوائح والسياسات والتعليمات ذات العلاقة.
- مراجعة العقود والتعاملات المقترحة أن تجريها الشركة مع الأطراف ذوي العلاقة، وتقديم مرئياتها حيال ذلك إلى مجلس الإدارة.
- رفع ما تراه من مسائل ترى ضرورة اتخاذ إجراء بشأنها إلى مجلس الإدارة، وإبداء توصياتها بالإجراءات التي يتعين اتخاذها.

## ترتيبات تقديم الملاحظات

- على لجنة المراجعة وضع آلية تتيج للعاملين في الشركة تقديم ملحوظاتهم بشأن أي تجاوز في التقارير المالية أو غيرها بسرية.
- وعلى اللجنة التحقق من تطبيق هذه الآلية بإجراء تحقيق مستقل يتناسب مع حجم الخطأ أو التجاوز وتبني إجراءات متابعة مناسبة.

## السلوك المهني

- يجب على أعضاء اللجنة ممارسة السلوك المهني والقيم الأخلاقية، مع مراعاة ما يلي:
  - يجب على العضو أداء واجباته على النحو الذي يحمي مصالح الشركة ويزيد من قيمتها.
  - إعطاء الأولوية لمصالح الشركة على مصالحه الخاصة.
  - يمثل العضو كافة المساهمين في الشركة ويتخذ كافة الإجراءات التي تحقق مصلحة الشركة ومساهميها.
  - منع أعضاء مجلس الإدارة أو الإدارة التنفيذية من استغلال مناصبهم بهدف تحقيق منافع شخصية أو للغير.
- وتتكون لجنة المراجعة من أربعة (٤) أعضاء على الأقل وبما لا يزيد عن خمسة (٥) أعضاء يتم تعيينهم من قبل مجلس الإدارة وذلك لمدة لا تتجاوز أربع (٤) سنوات، على أن يكون بينهم عضو مجلس إدارة مستقل واحد (١) على الأقل وألا تضم أيًا من أعضاء مجلس الإدارة التنفيذيين، وأن يكون من بينهم عضو مختص بالشؤون المالية والمحاسبية.

## جدول المحتويات &lt;

ومع مراعاة الشروط الواجب توافرها في أعضاء لجنة المراجعة، تشكل لجنة المراجعة بقرار من مجلس الإدارة وذلك لمدة لا تتجاوز أربع (٤) سنوات. وعلى مجلس الإدارة اتخاذ الإجراءات اللازمة لتمكين اللجنة من القيام بالمهام المتعلقة بها بما في ذلك إطلاع اللجنة، وبدون أي قيود، على كافة البيانات والمعلومات والتقارير والسجلات والمراسلات أو غير ذلك من الأمور التي ترى اللجنة أهمية الاطلاع عليها.

وقد تم تعيين الأعضاء التالية أسماؤهم في لجنة المراجعة بموجب قرار مجلس الإدارة بتاريخ ١٤٤٥/٠٤/٠٤هـ (الموافق ٢٠٢٣/١٠/١٩م).

## الجدول (٤-٥): أعضاء لجنة المراجعة

الرقم	الاسم	المنصب
١	إحسان أمان الله مخدوم	رئيس لجنة المراجعة
٢	ليزا ميكس	عضو
٣	محمد عبد الحافظ	عضو
٤	عبدالرحمن سعود حمد العويس	عضو

المصدر: الشركة

فيما يلي نبذة موجزة عن أعضاء لجنة المراجعة:

## أ- إحسان أمان الله مخدوم

العمر:	٥٠ سنة
الجنسية:	سعودي
المنصب الحالي:	رئيس لجنة المراجعة
تاريخ التعيين:	٢٠٢١/٠٤/٠٧م
المؤهلات العلمية:	<ul style="list-style-type: none"> <li>حاصل على دبلوم (Board Directorship) من الأكاديمية المالية ومعهد مجالس الإدارات (GCCBDI) في عام ٢٠٢٢م.</li> <li>حاصل على شهادة (Board Directorship) من الأكاديمية المالية ومعهد مجالس الإدارات (GCCBDI) في عام ٢٠٢١م.</li> <li>حاصل على زمالة المعهد الأمريكي للمحاسبين المعتمدين (AICPA) في عام ٢٠٠٩م.</li> <li>حاصل على زمالة هيئة المحاسبة والمراجعة للمؤسسات المالية الإسلامية (AAOIFI) في عام ٢٠٠٥م.</li> <li>حاصل على زمالة الهيئة السعودية للمراجعين والمحاسبين (SOCPA) في عام ٢٠٠١م.</li> <li>حاصل على شهادة البكالوريوس في المحاسبة من جامعة الملك فهد للبترول والمعادن في الظهران، المملكة العربية السعودية في عام ١٩٩٧م.</li> </ul>
المناصب التنفيذية الحالية:	لا يوجد
المناصب التنفيذية السابقة:	<ul style="list-style-type: none"> <li>الشريك المدير في شركة ديلويت آند توش - محاسبون قانونيين وهي شركة ذات مسؤولية محدودة وتعمل في مجال المحاسبة منذ عام ٢٠١٦م وحتى عام ٢٠١٩م.</li> </ul>

## جدول المحتويات &lt;

<ul style="list-style-type: none"> <li>عضو لجنة المراجعة في شركة نون للاستثمارات وهي شركة مساهمة مغلقة، وتعمل في مجال التجارة الإلكترونية، منذ عام ٢٠٢٢م.</li> <li>عضو لجنة المراجعة في شركة السعودية للشحن وهي شركة مساهمة مغلقة، وتعمل في مجال الشحن الجوي، منذ عام ٢٠٢٣م.</li> <li>عضو لجنة المراجعة في شركة الوادي للتطوير وهي شركة مساهمة مغلقة، وتعمل في مجال التطوير العقاري، منذ عام ٢٠٢٢م.</li> <li>عضو لجنة المراجعة في شركة الريان المتقدمة للصناعة وهي شركة مساهمة مغلقة، وتعمل في مجال منتجات التعبئة والتغليف البلاستيكية، منذ عام ٢٠٢٢م.</li> <li>عضو لجنة المراجعة في شركة الشرق الأوسط لصناعة كابلات الألياف البصرية وهي شركة مساهمة مغلقة، وتعمل في مجال صناعة كابلات الألياف البصرية، منذ عام ٢٠٢٢م.</li> <li>عضو لجنة المراجعة في الشركة السعودية للصناعات الجيرية وهي شركة مدرجة، وتعمل في مجال توريد منتجات الجير والحجر الجيري، منذ عام ٢٠٢١م.</li> <li>عضو لجنة المراجعة في شركة روشن، وهي شركة مساهمة، وتعمل في مجال التطوير العقاري، منذ عام ٢٠٢١م.</li> <li>عضو مجلس الإدارة في شركة كريدي اجريكول سي أي بي العربية المالية، وهي شركة مساهمة، وتعمل في مجال الخدمات المالية، منذ عام ٢٠٢١م.</li> <li>رئيس لجنة المراجعة في شركة كريدي اجريكول سي أي بي العربية المالية، وهي شركة مساهمة، وتعمل في مجال الخدمات المالية، منذ عام ٢٠٢١م.</li> <li>عضو لجنة المراجعة في شركة اتحاد عذيب للاتصالات، وهي شركة مدرجة، وتعمل في مجال لتقديم خدمات الاتصالات، منذ عام ٢٠٢١م.</li> <li>عضو لجنة المراجعة في شركة التعاونية للتأمين وهي شركة مدرجة، وتعمل في مجال التأمين، منذ عام ٢٠٢٠م.</li> <li>عضو لجنة المراجعة في شركة داون تاون السعودية وهي شركة مساهمة مغلقة، وتعمل في مجال التطوير العقاري، منذ عام ٢٠٢٠م.</li> </ul>	العضويات الحالية الأخرى:
<ul style="list-style-type: none"> <li>رئيس لجنة المراجعة في شركة الدمام الدوائية وهي شركة ذات مسؤولية محدودة، وتعمل في مجال تصنيع وتسويق الأدوية، منذ عام ٢٠٢٠م وحتى عام ٢٠٢١م.</li> </ul>	العضويات السابقة الأخرى:

## ب- ليزا ميكس

٥٨ سنة	العمر:
بريطانية	الجنسية:
عضو لجنة المراجعة	المنصب الحالي:
٢٠٢٢/١٢/٢٨م	تاريخ التعيين:
<ul style="list-style-type: none"> <li>حاصلة على شهادة ماجستير في علوم الحاسب من كلية لندن الجامعية، المملكة المتحدة في عام ١٩٩٧م.</li> <li>حاصلة على شهادة محاسب قانوني معتمد (ولايتي نيويورك وكاليفورنيا-غير نشط)، مراجعة معتمدة لنظم المعلومات ومحققة معتمدة في مسائل الاحتيال وأخصائية معتمدة في مكافحة غسيل الأموال في ولايتي نيويورك وكاليفورنيا، الولايات المتحدة في عام ١٩٩٠م.</li> <li>حاصلة على شهادة بكالوريوس في علوم المحاسبة من جامعة ولاية نيويورك في ألباني - جامعة ألباني، نيويورك، الولايات المتحدة الأمريكية في عام ١٩٨٧م.</li> </ul>	المؤهلات العلمية:
لا يوجد .	المناصب التنفيذية الحالية:
<ul style="list-style-type: none"> <li>رئيسة المراجعة الداخلية في شركة الغرير للاستثمار وهي شركة ذات مسؤولية محدودة وتعمل في مجال الاستثمارات، منذ عام ٢٠٢٢م وحتى عام ٢٠٢٢م.</li> </ul>	المناصب التنفيذية السابقة:
لا يوجد .	العضويات الحالية الأخرى:
<ul style="list-style-type: none"> <li>رئيس لجنة المراجعة في شركة إي جي ميلكو إيليفيتور، وهي شركة ذات مسؤولية محدودة، وتعمل في مجال المصاعد، منذ عام ٢٠٢٢م وحتى عام ٢٠٢٣م.</li> <li>عضو مجلس إدارة ألباني (مركز الفنون في لندن، إنجلترا)، وهي جمعية خيرية ممولة من مجلس الفنون في إنجلترا ومجلس لويشام، وتعمل في مجال الفن، منذ عام ٢٠٠١م وحتى عام ٢٠٠٢م.</li> </ul>	العضويات السابقة الأخرى:

## ج- محمد عبد الحافظ

العمر:	٢٨ سنة
الجنسية:	مصري
المنصب الحالي:	عضو لجنة المراجعة
تاريخ التعيين:	٢٠٢٢/٠٤/١٩م
المؤهلات العلمية:	<ul style="list-style-type: none"> <li>حاصل على زمالة جمعية المحاسبين القانونيين بالولايات المتحدة الأمريكية في عام ٢٠١٦م.</li> <li>حاصل على شهادة البكالوريوس في التجارة لغة إنجليزية من جامعة القاهرة في مصر في عام ٢٠٠٧م.</li> </ul>
المناصب التنفيذية الحالية:	<ul style="list-style-type: none"> <li>رئيس إدارة المراجعة الداخلية في مجموعة الراجحي القابضة وهي شركة مساهمة مغلقة، وتعمل في مجال الاستثمار وتملك الشركات، منذ عام ٢٠٢١م.</li> </ul>
المناصب التنفيذية السابقة:	<ul style="list-style-type: none"> <li>رئيس إدارة المراجعة الداخلية في مجموعة العيسى القابضة وهي شركة مساهمة مغلقة، وتعمل في مجال تجارة السيارات، منذ عام ٢٠١٥م وحتى عام ٢٠٢١م.</li> </ul>
العضويات الحالية الأخرى:	<ul style="list-style-type: none"> <li>عضو لجنة المراجعة في شركة الفرسان للسفر والسياحة، وهي شركة ذات مسؤولية محدودة، وتعمل في مجال السياحة والسفر، منذ عام ٢٠٢٢م.</li> <li>عضو لجنة المراجعة في شركة طبية لتشغيل المطارات وهي شركة مساهمة مغلقة، وتعمل في مجال تشغيل وتطوير المطارات، منذ عام ٢٠٢٢م.</li> <li>عضو لجنة المراجعة في شركة السويدي للكابلات وهي شركة ذات مسؤولية محدودة، وتعمل في مجال الكابلات الكهربائية، منذ عام ٢٠٢٢م.</li> <li>عضو لجنة المراجعة في شركة تحويل القابضة وهي شركة مساهمة مغلقة، وتعمل في مجال الصناعات التحويلية، منذ عام ٢٠٢٢م.</li> <li>رئيس لجنة المراجعة الداخلية في مجموعة الراجحي القابضة وهي شركة مساهمة مغلقة، وتعمل في مجال الاستثمار وتملك الشركات، منذ عام ٢٠٢١م.</li> </ul>
العضويات السابقة الأخرى:	<ul style="list-style-type: none"> <li>عضو لجنة المراجعة في شركة المباني الخفيفة (سيبوركس) وهي شركة ذات مسؤولية محدودة، وتعمل في مجال إنتاج خرسانة خلوية إنشائية من الألواح المسلحة مسبقة الصنع، منذ عام ٢٠١٩م وحتى عام ٢٠٢٢م.</li> </ul>

## د- عبدالرحمن سعود حمد العويس

يرجى مراجعة القسم ٥-١-٤ («السير الذاتية لأعضاء مجلس الإدارة وأمين المجلس») للحصول على تفاصيل أكثر فيما يتعلق بخبرات عبدالرحمن سعود حمد العويس ومناصبه الحالية والسابقة.

## ٣-٥ الإدارة العليا

## ١-٣-٥ لمحة عامة على الإدارة العليا

تتألف الإدارة العليا من أعضاء مؤهلين من السعوديين وغير السعوديين يتميزون بخبرة دولية ومحلية في قطاعي الأغذية والأعلاف. وتتمثل المسؤولية الأساسية للرئيس التنفيذي في إدارة شؤون الشركة والإشراف على أدائها بما يتماشى مع أهداف وتوجيهات مجلس الإدارة والمساهمين.

يتألف فريق الإدارة العليا للشركة حالياً من تسعة (٩) أعضاء كما هو موضح بالجدول التالي:

## الجدول (٥-٥): تفاصيل الإدارة العليا

الاسم	المنصب	تاريخ التعيين في الوظيفة الحالية	الجنسية	العمر	عدد الأسهم		نسب الملكية غير المباشرة	
					المملوكة	عدد الأسهم المملوكة	قبل الطرح	بعد الطرح
اسامه حمدتو عبدالرحيم عشي	الرئيس التنفيذي	٢٠٢١/٠٨/٠١م	سعودي	٥٠ سنة	-	-	-	-
عمرو اسامه كامل	رئيس الإدارة المالية	٢٠٢٢/٠١/٠٢م	مصري	٥٠ سنة	-	-	-	-
أحمد عبد الكريم حجازي	مدير تنفيذي لقطاع الإعلاف	٢٠٢١/١١/٠١م	أردني	٤٤ سنة	-	-	-	-
هتان جميل عبدالعزيز مالكي	مدير إدارة رأس المال البشري والشؤون الإدارية / أمين سر المجلس	٢٠٢١/٠٤/٠١م	سعودي	٤٤ سنة	-	-	-	-

## جدول المحتويات &lt;

الاسم	المنصب	تاريخ التعيين في الوظيفة الحالية	الجنسية	العمر	عدد الأسهم المملوكة قبل الطرح	عدد الأسهم المملوكة بعد الطرح	نسب الملكية غير المباشرة	
							قبل الطرح	بعد الطرح
ستيفان أنطوني فوتيش	مدير تنفيذي لعمليات إمداد المنتج	٢٠٢٢/٠٢/١٤ م	جنوب افريقي	٥١ سنة	-	-	-	-
فارس صالح محمد القريوتي	مدير إدارة مبيعات الدقيق	٢٠٢١/١٠/٠١ م	أردني	٥٢ سنة	-	-	-	-
رامي عادل فهمي باهر	مدير إدارة التسويق وابتكار المنتجات	٢٠٢٢/٠٦/٠١ م	مصري	٤١ سنة	-	-	-	-
عبد الله سليمان عبد الله الرغببي	مدير الإدارة القانونية	٢٠٢١ / ٠٩ / ٠١ م	سعودي	٢٨ سنة	-	-	-	-
أوليج كولوف	رئيس التدقيق الداخلي	٢٠٢٢/١٠/٠٤ م	أمريكي	٣٨ سنة	-	-	-	-

المصدر: الشركة

## ٢-٣-٥ السيرة الذاتية لكبار التنفيذيين

تورد أدناه نظرة عامة على الخبرات، والمؤهلات، والمناصب الحالية والسابقة لكل عضو في الإدارة العليا:

## أ- اسامه حمدتو عبدالرحيم عشي

العمر:	٥٠ سنة
الجنسية:	سعودي
المنصب الحالي:	الرئيس التنفيذي
تاريخ التعيين:	٢٠٢١/٠٨/٠١ م
المؤهلات العلمية:	حاصل على شهادة البكالوريوس في الهندسة من جامعة الملك عبد العزيز في المملكة العربية السعودية في عام ١٩٩٤م.
المناصب التنفيذية الحالية:	لا يوجد .
المناصب التنفيذية السابقة:	<ul style="list-style-type: none"> <li>المدير العام لمنطقة المملكة العربية السعودية والخليج والشرق العربي في شركة صافولا الغذائية، وهي شركة مدرجة وتعمل في مجال الأعمال الغذائية والأمن الغذائي، منذ عام ٢٠١٣م حتى عام ٢٠٢٢م.</li> <li>نائب رئيس الأعمال التجارية للمملكة العربية السعودية في شركة مدن الاقتصاد، وهي شركة مدرجة وتعمل في مجال التنمية الاقتصادية وتطوير المدن، منذ عام ٢٠١٠م حتى عام ٢٠١٢م.</li> <li>مدير التسويق الإقليمي لمنطقة الشرق الأوسط وباكستان في شركة بروكتر آند جامبل، وهي شركة مدرجة وتعمل في مجال السلع الاستهلاكية المعبأة، منذ عام ١٩٩٥م حتى عام ٢٠١٠م.</li> </ul>
العضويات الحالية الأخرى:	لا يوجد .
العضويات السابقة الأخرى:	لا يوجد .

## ب- عمرو اسامه كامل

العمر:	٥٠ سنة
الجنسية:	مصري
المنصب الحالي:	رئيس الإدارة المالية
تاريخ التعيين:	٢٠٢٢/٠١/٠٢ م
المؤهلات العلمية:	<ul style="list-style-type: none"> <li>حاصل على شهادة محاسب قانوني معتمد من مجلس كاليفورنيا للمحاسبة في الولايات المتحدة الأمريكية في عام ٢٠٠٢م.</li> <li>حاصل على شهادة البكالوريوس في المحاسبة من جامعة الإسكندرية في مصر، في عام ١٩٩٣م.</li> </ul>
المناصب التنفيذية الحالية:	لا يوجد .

## جدول المحتويات &lt;

<ul style="list-style-type: none"> <li>• نائب الرئيس للشؤون المالية في شركة الأسمنت العربية، وهي شركة مدرجة وتعمل في مجال إنتاج الأسمنت والكلنكر، منذ عام ٢٠١٨م حتى عام ٢٠٢١م.</li> <li>• مدير مالي أول في مجموعة باسح التجارية والصناعية، وهي شركة ذات مسؤولية محدودة تعمل في مجال إنتاج وتوزيع السلع الاستهلاكية، منذ عام ٢٠١٢م حتى عام ٢٠١٨م.</li> <li>• مدير أول لمراجعة الحسابات الداخلية في شركة صافولا جروب، وهي شركة مساهمة وتعمل في مجال إنتاج وتوزيع السلع الاستهلاكية، منذ عام ٢٠٠٦م حتى عام ٢٠٠٨م.</li> <li>• مدير مالي أول في الشركة المتحدة للسكر، وهي شركة مساهمة مغلقة وتعمل في مجال إنتاج وتوزيع السلع الاستهلاكية، منذ عام ٢٠٠٨م حتى عام ٢٠١٢م.</li> </ul>	المناصب التنفيذية السابقة:
لا يوجد.	العضويات الحالية الأخرى:
<ul style="list-style-type: none"> <li>• عضو مجلس إدارة شركة الخرسانة الجاهزة، وهي شركة مساهمة تعمل في مجال مواد البناء المصنوعة من خلطات الخرسانية الجاهزة، منذ عام ٢٠١٩م حتى عام ٢٠٢١م.</li> <li>• عضو لجنة المراجعة في شركة الخرسانة الجاهزة، وهي شركة مساهمة تعمل في مجال مواد البناء المصنوعة من خلطات الخرسانية الجاهزة، منذ عام ٢٠١٩م حتى عام ٢٠٢١م.</li> <li>• عضو لجنة المراجعة في شركة إسمنت القطرانة، وهي شركة ذات مسؤولية محدودة تعمل في مجال تصنيع الأسمنت لمواد البناء، منذ عام ٢٠١٨م حتى عام ٢٠٢١م.</li> </ul>	العضويات السابقة الأخرى:

## ج- أحمد عبد الكريم جازي

٤٤ سنة.	العمر:
أردني	الجنسية:
مدير تنفيذي لقطاع الإعلاف	المنصب الحالي:
٢٠٢١/١١/٠١م	تاريخ التعيين:
<ul style="list-style-type: none"> <li>• حاصل على شهادة ماجستير في إدارة الأعمال من جامعة ليستر في المملكة المتحدة في عام ٢٠٠٧م.</li> <li>• حاصل على شهادة علوم زراعية من جامعة العلوم والتكنولوجيا الأردنية في الأردن في عام ٢٠٠٠م.</li> </ul>	المؤهلات العلمية:
لا يوجد	المناصب التنفيذية الحالية:
<ul style="list-style-type: none"> <li>• المدير العام - الدواجن والأعلاف والشوفان في شركة الغرير للأغذية وهي شركة ذات مسؤولية محدودة وتعمل في مجال طحن الدقيق وإنتاج البيض والشوفان والأعلاف الحيوانية، منذ عام ٢٠١٦م حتى عام ٢٠٢٠م.</li> <li>• رئيس المبيعات - الأعلاف وحبوب الشوفان في شركة الغرير للأغذية وهي شركة ذات مسؤولية محدودة وتعمل في مجال طحن الدقيق وإنتاج البيض والشوفان والأعلاف الحيوانية، منذ عام ٢٠١٢م حتى عام ٢٠١٦م.</li> <li>• مدير وحدة الأعمال في شركة تنمية الغذائية وهي شركة مدرجة وتعمل في مجال تصنيع وتوزيع المنتجات الغذائية والزراعية، منذ عام ٢٠٠٨م حتى عام ٢٠١٢م.</li> <li>• مدير المنتج في شركة تنمية الغذائية وهي شركة مدرجة وتعمل في مجال تصنيع وتوزيع المنتجات الغذائية والزراعية، منذ عام ٢٠٠٣م حتى عام ٢٠٠٨م.</li> </ul>	المناصب التنفيذية السابقة:
لا يوجد	العضويات الحالية الأخرى:
عضو مجلس إدارة في شركة المطاحن الحديثة، وهي شركة مساهمة مغلقة وتعمل في مجال الأعمال الغذائية والأمن الغذائي، منذ ٢٠٢١م حتى عام ٢٠٢٢م.	العضويات السابقة الأخرى:

## د- هتان جميل عبدالعزيز مالكي

يرجى مراجعة القسم ١-٥-٤ («السير الذاتية لأعضاء مجلس الإدارة وأمين المجلس») للحصول على تفاصيل أكثر فيما يتعلق بخبرات هتان جميل عبدالعزيز مالكي ومناصبه الحالية والسابقة.

## ه- ستيفان أنطوني فوتيش

٥١ سنة	العمر:
جنوب أفريقي	الجنسية:
مدير تنفيذي لعمليات إمداد المنتج	المنصب الحالي:
٢٠٢٢/٠٢/١٤م	تاريخ التعيين:
<ul style="list-style-type: none"> <li>• حاصل على شهادة دبلوم وطني من المستوى الخامس من الكلية التقنية في بلومفونتين في جنوب إفريقيا في عام ١٩٩٥م.</li> </ul>	المؤهلات العلمية:
لا يوجد	المناصب التنفيذية الحالية:

## جدول المحتويات &lt;

<ul style="list-style-type: none"> <li>• مدير عمليات المجموعة في شركة بولكس جروب، وهي شركة ذات مسؤولية محدودة، وتعمل في مجال الأغذية والمشروبات، منذ عام ٢٠١٥م حتى عام ٢٠١٨م.</li> <li>• المدير الفني في شركة ماتولا الصناعية، وهي شركة ذات مسؤولية محدودة، وتعمل في مجال الأغذية والمشروبات، منذ عام ٢٠١٤م حتى عام ٢٠١٥م.</li> <li>• المدير الفني في شركة ميريك إندستريز، وهي شركة ذات مسؤولية محدودة، وتعمل في مجال الأغذية والمشروبات، منذ عام ٢٠١١م حتى عام ٢٠١٣م.</li> <li>• المدير الفني في شركة ناشونال فودز، وهي شركة مدرجة وتعمل في مجال الأغذية والمشروبات، منذ عام ٢٠٠٩م حتى عام ٢٠١١م.</li> </ul>	المناصب التنفيذية السابقة:
لا يوجد	العضويات الحالية الأخرى:
لا يوجد	العضويات السابقة الأخرى:

## و- فارس صالح محمد القريوتي

٥٢ سنة	العمر:
اردني	الجنسية:
مدير إدارة مبيعات الدقيق	المنصب الحالي:
٢٠٢١/١٠/٠١م	تاريخ التعيين:
حاصل على شهادة البكالوريوس تفي الادب انجليزي وتفرع تسويق من جامعة فيلادلفيا، الولايات المتحدة الأمريكية في ١٩٩٧م.	المؤهلات العلمية:
لا يوجد .	المناصب التنفيذية الحالية:
<ul style="list-style-type: none"> <li>• رئيس المبيعات والتسويق التنفيذي في شركة مزارع استرا وهي شركة ذات مسؤولية محدودة، وتعمل في مجال الزراعة والتصنيع لمنتجات الالبان والاجبان والدجاج والسمن والفواكه، منذ عام ٢٠١٨م حتى عام ٢٠٢١م.</li> <li>• مدير عام المبيعات التنفيذي لدول الخليج في شركة نادك للالبان وهي شركة مدرجة وتعمل في مجال انتاج وتوزيع منتجات الالبان والحليب، منذ عام ٢٠١١م حتى عام ٢٠١٧م.</li> <li>• مدير التطوير التجاري في شركة كرافت فودز وهي شركة مدرجة وتعمل في مجال تصنيع وتوزيع منتجات الاجبان المصنعة والبسكويت وعصير البودرة تانج و شكولاته كادبوري، منذ عام ٢٠٠٨م وحتى عام ٢٠١١م.</li> <li>• المدير التجاري التنفيذي في شركة كلوركس وهي شركة ذات مسؤولية محدودة، وتعمل في مجال تصنيع وانتاج وتوزيع المنظفات، منذ عام ٢٠٠٣م حتى عام ٢٠٠٨م.</li> <li>• المدير الاقليمي في شركة التموين العربي للأطعمة و هي شركة ذات مسؤولية محدودة لتوزيع منتجات ركت بنكيترز وكاليفورنيا جاردن، منذ عام ٢٠٠٠م وحتى عام ٢٠٠٣م.</li> </ul>	المناصب التنفيذية السابقة:
لا يوجد .	العضويات الحالية الأخرى:
لا يوجد .	العضويات السابقة الأخرى:

## ز- رامي عادل فهمي باهر

٤١ سنة	العمر:
مصري	الجنسية:
مدير إدارة التسويق وابتكار المنتجات	المنصب الحالي:
٢٠٢٢/٠٦/٠١م	تاريخ التعيين:
<ul style="list-style-type: none"> <li>• حاصل على درجة بكالوريوس في الاقتصاد وتخصص ثانوي في إدارة الأعمال والفلسفة من الجامعة الأمريكية بالقاهرة في مصر في عام ٢٠٠٤م.</li> <li>• حاصل على درجة الماجستير في إدارة الأعمال في مسار التسويق من الجامعة الأمريكية بالقاهرة في مصر في عام ٢٠١٠م.</li> </ul>	المؤهلات العلمية:
لا يوجد .	المناصب التنفيذية الحالية:

## جدول المحتويات &lt;

<ul style="list-style-type: none"> <li>الرئيس الوطني للمبيعات المحلية في شركة ريد بول، وهي شركة ذات مسؤولية محدودة، وتعمل في مجال مشروبات الطاقة، منذ عام ٢٠٢٠م حتى عام ٢٠٢٢م.</li> <li>مدير التسويق في شركة ريد بول، وهي شركة ذات مسؤولية محدودة، وتعمل في مجال مشروبات الطاقة، منذ عام ٢٠١٨م حتى عام ٢٠٢٠م.</li> <li>مدير التسويق في شركة دانون، وهي شركة مدرجة وتعمل في مجال منتجات الألبان، منذ عام ٢٠١٧م حتى عام ٢٠١٨م.</li> <li>مدير التسويق الإقليمي لمنطقة الشرق الأوسط وشمال أفريقيا وباكستان في شركة إس سي جونسون، وهي شركة مساهمة مقفلة، وتعمل في مجال العناية بالهواء ومكافحة الآفات وتنظيف المنازل، منذ عام ٢٠١٤م حتى عام ٢٠١٧م.</li> <li>مدير العلامة التجارية في شركة ريد بول، وهي شركة ذات مسؤولية محدودة، وتعمل في مجال مشروبات الطاقة، منذ عام ٢٠٠٨م حتى عام ٢٠١٤م.</li> <li>مدير العلامة التجارية في شركة كرافت فودز، وهي شركة مدرجة وتعمل في مجال البسكويت والشوكولاتة والتوابل، منذ عام ٢٠٠٤م حتى عام ٢٠٠٨م.</li> </ul>	المناصب التنفيذية السابقة:
لا يوجد .	العضويات الحالية الأخرى:
لا يوجد .	العضويات السابقة الأخرى:

## ح- عبد الله سليمان عبد الله الزغبيني

٢٨ سنة	العمر:
سعودي	الجنسية:
مدير الإدارة القانونية	المنصب الحالي:
٢٠٢١/٠٩/٠١م	تاريخ التعيين:
<ul style="list-style-type: none"> <li>حاصل على شهادة الماجستير في القانون التجاري الدولي والاعمال من جامعة ايست انجلترا، المملكة المتحدة، في عام ٢٠١١م.</li> <li>حاصل على شهادة البكالوريوس في القضاء من جامعة ام القرى، في عام ٢٠٠٨م.</li> </ul>	المؤهلات العلمية:
لا يوجد	المناصب التنفيذية الحالية:
<ul style="list-style-type: none"> <li>مدير الإدارة القانونية في شركة المجال جي فور إس وهي شركة ذات مسؤولية محدودة، وتعمل في مجال الخدمات المساندة، الصيانة والتشغيل، الأنظمة الأمنية والسلامة منذ عام ٢٠١٢م حتى عام ٢٠٢١م.</li> </ul>	المناصب التنفيذية السابقة:
لا يوجد .	العضويات الحالية الأخرى:
لا يوجد .	العضويات السابقة الأخرى:

## ط- أوليج كولوف

٢٨ سنة .	العمر:
أمريكي .	الجنسية:
رئيس التدقيق الداخلي	المنصب الحالي:
٢٠٢٢/١٠/٠٤م .	تاريخ التعيين:
<ul style="list-style-type: none"> <li>حاصل على شهادة بكالوريوس التجارة في المحاسبة من جامعة القاهرة في مصر في عام ٢٠٠٧م .</li> <li>حاصل على شهادة الماجستير في إدارة الأعمال من جامعة هيوستن كلير ليك في الولايات المتحدة الأمريكية في عام ٢٠١٠م .</li> <li>حاصل على شهادة محاسب قانوني معتمد في ولاية تكساس في الولايات المتحدة الأمريكية .</li> <li>حاصل على شهادة الحزام الأخضر في منهجية ٦ سيجما (Lean Six Sigma Green Belt) من جامعة فلوريدا الدولية .</li> </ul>	المؤهلات العلمية:
لا يوجد	المناصب التنفيذية الحالية:
<ul style="list-style-type: none"> <li>المراقب الإقليمي لأستراليا ونيوزيلندا في شركة فورتايف، وهي شركة مساهمة مدرجة، وتعمل في مجال التصنيع والتوزيع العالمي للأجهزة الطبية، منذ عام ٢٠٢١م حتى عام ٢٠٢٢م .</li> <li>المدير العام للعمليات في روسيا في شركة فورتايف، وهي شركة مساهمة مدرجة، وتعمل في مجال التصنيع والتوزيع العالمي للأجهزة الطبية، منذ عام ٢٠٢٠م حتى عام ٢٠٢١م .</li> <li>المدير العالمي للأدوية الغير وصفية في شركة فورتايف، وهي شركة مساهمة مدرجة، وتعمل في مجال التصنيع والتوزيع العالمي للأجهزة الطبية، منذ عام ٢٠١٨م حتى عام ٢٠٢٠م .</li> <li>مدير مراجعة الحسابات الداخلية في شركة هولسيم، وهي شركة مدرجة، وتعمل في مجال الأسمت والركام، منذ عام ٢٠١٤م حتى عام ٢٠١٨م .</li> </ul>	المناصب التنفيذية السابقة:
لا يوجد .	العضويات الحالية الأخرى:
لا يوجد .	العضويات السابقة الأخرى:



## ٣-٣-٥ عقود العمل مع كبار التنفيذيين

أبرمت الشركة عقود عمل مع كافة أعضاء الإدارة العليا في الشركة وتنص هذه العقود على رواتبهم ومكافآتهم حسب مؤهلاتهم وخبراتهم. وتتضمن هذه العقود عدد من المزايا مثل منح بدل شهري للنقل أو بدل سكن أو كلاهما. وهذه العقود قابلة للتجديد وخاضعة لنظام العمل السعودي.

يوضح الجدول أدناه التفاصيل الرئيسية لعقود العمل مع كبار التنفيذيين.

## الجدول (٦-٥): ملخص عقود العمل المبرمة مع أعضاء الإدارة العليا للشركة

الرقم المتسلسل	الاسم	المنصب	تاريخ التعيين	تاريخ العقد	تاريخ انتهاء العقد
١-	اسامه حمدتو عبدالرحيم عشي	الرئيس التنفيذي	٢٠٢١/٠٨/٠١ م	٢٠٢١/٠٨/٠١ م	٢٠٢٢/٠٧/٣١ م ويجدد العقد لمدة أو لمدد مماثلة ما لم يشعر أحد الطرفين الآخر خطياً بعدم رغبته بالتجديد قبل ٦٠ يوماً من تاريخ انتهاء القد
٢-	عمرو اسامه كامل	رئيس الإدارة المالية	٢٠٢٢/٠١/٠٢ م	٢٠٢٢/١١/٠٢ م	٢٠٢٣/١١/٠١ م ويجدد العقد لمدة أو لمدد مماثلة ما لم يشعر أحد الطرفين الآخر خطياً بعدم رغبته بالتجديد قبل ٦٠ يوماً من تاريخ انتهاء القد
٣-	أحمد عبد الكريم حجازي	مدير تنفيذي لقطاع الإعلاف	٢٠٢٢/١١/٠١ م	٢٠٢٢/١١/٠٢ م	٢٠٢٣/١١/٠١ م ويجدد العقد لمدة أو لمدد مماثلة ما لم يشعر أحد الطرفين الآخر خطياً بعدم رغبته بالتجديد قبل ٦٠ يوماً من تاريخ انتهاء القد
٤-	هتان جميل عبدالعزيز مالكي	مدير إدارة رأس المال البشري والشؤون الإدارية / أمين سر المجلس	٢٠٢١/٠٤/٠١ م	٢٠٢١/٠٤/٠١ م	٢٠٢٢/٠٣/٣١ م ويجدد العقد لمدة أو لمدد مماثلة ما لم يشعر أحد الطرفين الآخر خطياً بعدم رغبته بالتجديد قبل ٦٠ يوماً من تاريخ انتهاء القد
٥-	ستيفان أنطوني فوتيش	مدير تنفيذي لعمليات إمداد المنتج	٢٠٢٢/٠٢/١٤ م	٢٠٢٢/١١/٠٨ م	٢٠٢٣/١١/٠٧ م ويجدد العقد لمدة أو لمدد مماثلة ما لم يشعر أحد الطرفين الآخر خطياً بعدم رغبته بالتجديد قبل ٦٠ يوماً من تاريخ انتهاء القد
٦-	فارس صالح محمد القريني	مدير إدارة مبيعات الدقيق	٢٠٢١/١٠/٠١ م	٢٠٢٢/١١/٠٢ م	٢٠٢٣/١١/٠١ م ويجدد العقد لمدة أو لمدد مماثلة ما لم يشعر أحد الطرفين الآخر خطياً بعدم رغبته بالتجديد قبل ٦٠ يوماً من تاريخ انتهاء القد
٧-	رامي عادل فهمي باهر	مدير إدارة التسويق وابتكار المنتجات	٢٠٢٢/٠٦/٠١ م	٢٠٢٢/١١/٠٣ م	٢٠٢٣/١١/٠٢ م ويجدد العقد لمدة أو لمدد مماثلة ما لم يشعر أحد الطرفين الآخر خطياً بعدم رغبته بالتجديد قبل ٦٠ يوماً من تاريخ انتهاء القد
٨-	عبد الله سليمان عبد الله الزغيبي	مدير الإدارة القانونية	٢٠٢١ / ٠٩ / ١ م	٢٠٢١ / ١٢ / ٠١ م	٢٠٢٢ / ١١ / ٣٠ م ويجدد العقد لمدة أو لمدد مماثلة ما لم يشعر أحد الطرفين الآخر خطياً بعدم رغبته بالتجديد قبل ٦٠ يوماً من تاريخ انتهاء القد
٩-	أوليج كولوف	رئيس التدقيق الداخلي	٢٠٢٢/١٠/٠٤ م	٢٠٢٣/٠٢/٠١ م	٢٠٢٤/٠١/٣١ م ويجدد العقد لمدة أو لمدد مماثلة ما لم يشعر أحد الطرفين الآخر خطياً بعدم رغبته بالتجديد قبل ٦٠ يوماً من تاريخ انتهاء القد

المصدر: الشركة

## ٤-٥ مكافآت أعضاء مجلس الإدارة وكبار التنفيذيين

وفقاً للنظام الأساسي للشركة، يتم تحديد مكافآت أعضاء مجلس الإدارة من قبل الجمعية العامة العادية وفقاً للقرارات والتعليمات الرسمية الصادرة عن وزارة التجارة في هذا السياق وفي إطار الأحكام المنصوص عليها في نظام الشركات، وأي أنظمة تكميلية أخرى ذات صلة، ويتم تحديد بدلات حضور الجلسات وبدلات الانتقال من جانب مجلس الإدارة وفقاً للأنظمة والقرارات والتوجيهات المعمول بها في المملكة كما حددتها الجهات المختصة.

تجدر الإشارة إلى أنه وفقاً للنظام الأساسي للشركة لا يتمتع أعضاء مجلس الإدارة، ولا كبار التنفيذيين، بسلطة التصويت على مكافآتهم أو تعويضاتهم. ويتم تحديد أتعاب كبار التنفيذيين بموجب عقود العمل المبرمة معهم وفقاً لسياسة المكافآت المعتمدة من قبل الشركة.

كما وأن أعضاء مجلس الإدارة، وكبار التنفيذيين لا يتمتعون بأية سلطة للاقتراض من الشركة، أو التصويت على عقد أو ترتيب تكون لهم فيه مصلحة هامة.

ولم يتم صرف أية مزايا عينية لأعضاء مجلس الإدارة وكبار التنفيذيين. ويوضح الجدول التالي مكافآت أعضاء مجلس الإدارة وأعلى خمسة من كبار التنفيذيين (ومن بينهم الرئيس التنفيذي ورئيس القطاع المالي) للسنوات المالية المنتهية في ٣١ ديسمبر ٢٠٢٠م و٢٠٢١م و٢٠٢٢م والفترة المنتهية في ٣٠ يونيو ٢٠٢٣م.

### الجدول (٧-٥): مكافآت أعضاء مجلس الإدارة وكبار التنفيذيين

بالتاريخ	٣٠ يونيو ٢٠٢٣م	٣٠ ديسمبر ٢٠٢٢م	٣١ ديسمبر ٢٠٢١م	٣١ ديسمبر ٢٠٢٠م	بالريال السعودي
أعضاء مجلس الإدارة	-	٢٠٠,٠٠٠	٢٠٠,٠٠٠	٩٥٥,٠٥٨	
لجنة المراجعة	-	١٠٠,٠٠٠	١٠٠,٠٠٠	-	
لجنة الترشيحات والمكافآت	-	٦٠,٠٠٠	٦٠,٠٠٠	-	
كبار التنفيذيين (٥ موظفين)	٣,٠٦٣,٦٠٩	٦,٠٦٠,٦١٤	٢,٩٧٠,٩١٣	٢,٠٩٠,٤٣٩	

المصدر: الشركة

## ٥-٥ حوكمة الشركة

### ١-٥-٥ نظرة عامة

تتمثل المصادر الرئيسية لحوكمة الشركة في لائحة حوكمة الشركات الصادرة عن هيئة السوق المالية وأحكام معينة من نظام الشركات وأفضل ممارسات حوكمة الشركات في المملكة.

ينظم إطار عمل حوكمة الشركات مختلف العلاقات بين مجلس الإدارة والمديرين التنفيذيين والمساهمين وأصحاب المصلحة الآخرين من خلال وضع قواعد وإجراءات لتسهيل عمليات اتخاذ القرار بهدف حماية حقوق المساهمين وأصحاب المصلحة الآخرين وتعزيز قيم المصداقية والإنصاف والقدرة التنافسية والشفافية في سلوك الشركة في سياق السوق المالية وبيئة الأعمال.

إن هذه اللائحة تقتضي الإفصاح الواضح والشفاف وتضمن بالتالي أن يعمل مجلس الإدارة بما يحقق أفضل مصالح المساهمين ويقدم صورة واضحة وعادلة عن الوضع المالي للشركة ونتائج عملياتها.

وتهدف سياسة الشركة إلى تبني معايير عالية لحوكمة الشركات، ووافقت الجمعية العامة بتاريخ ١٤٤٥/٠٤/٠٤هـ (الموافق ١٩/١٠/٢٠٢٣م) على دليل الحوكمة الخاص بالشركة وسياساتها ولائحة عمل لجنة المراجعة ولائحة عمل لجنة الترشيحات والمكافآت المتوافقة مع لائحة حوكمة الشركات.

### ٢-٥-٥ المتطلبات الرئيسية لحوكمة الشركة

إن المتطلبات الرئيسية للحوكمة والتي تتقيد بها الشركة هي المتطلبات المبينة في لائحة حوكمة الشركات، والتي تشمل ما يندرج تحت التالي:

- الحقوق العامة للمساهمين (المواد من ٤ إلى ٩).
- الحقوق المتعلقة باجتماعات الجمعية العامة (المواد من ١٠ إلى ١٥).
- مجلس الإدارة: تكوين المجلس ومسؤولياته وصلاحياته وإجراءاته والتدريب (المواد من ١٦ إلى ٣٩).
- حالات تعارض المصالح (المواد من ٤٠ إلى ٤٦).
- لجان الشركة (المواد من ٤٧ إلى ٦٩).
- الضوابط الداخلية، ومراجعي الحسابات الخارجيين، وتقارير وسياسات الشركة، ومسائل متنوعة أخرى (المواد من ٧٠ إلى ٩٥).

### ٣-٥-٥ نظام الحوكمة الخاص بالشركة واللوائح الداخلية

وافقت الجمعية العامة العادية للشركة بتاريخ ١٤٤٥/٠٤/٠٤هـ (الموافق ٢٠٢٣/١٠/١٩م) على نظام الحوكمة المعدل الخاص بالشركة ولوائح العمل المعدلة التالية:

- لائحة عمل لجنة المراجعة
- لائحة عمل لجنة الترشيحات والمكافآت
- لائحة مجلس الإدارة
- مدونة القواعد السلوكية والأخلاقية
- سياسة الشفافية والإفصاح
- سياسة الإبلاغ عن الممارسات المخالفة
- سياسة تعارض المصالح والأعمال المنافسة
- سياسة تنظيم العلاقة مع أصحاب المصالح
- سياسة توزيع الأرباح
- سياسة المكافآت
- سياسة إدارة المخاطر

### ٤-٥-٥ الامتثال بأحكام لائحة حوكمة الشركات

يقرّ أعضاء مجلس الإدارة بأنّ الشركة في الوقت الراهن ملتزمة بأغلبية أحكام لائحة حوكمة الشركات، وسوف تلتزم بشكل كامل بأحكام لائحة حوكمة الشركات اعتباراً من تاريخ الإدراج.

وتحديداً، فإن أغلبية أعضاء مجلس إدارة الشركة، والذي يتكون حالياً من سبعة (٧) أعضاء غير تنفيذيين، ويوجد بالمجلس ثلاثة (٣) أعضاء مستقلين. وإضافةً إلى ذلك، فقد تبنى المساهمون طريقة التصويت التراكمي فيما يتعلق بتعيين أعضاء مجلس الإدارة، والتي تمنح كل مساهم قدرة تصويتية بعدد الأسهم التي يملكها، بحيث يحق له التصويت بها لمرشح واحد أو تقسيمها بين من يختارهم من المرشحين دون تكرار لهذه الأصوات.

ووفقاً لأحكام لائحة حوكمة الشركات، قام مجلس الإدارة بتكوين لجنة المراجعة، وذلك بتاريخ ١٤٤٥/٠٤/٠٤هـ (الموافق ٢٠٢٣/١٠/١٩م). وتتألف لجنة المراجعة من أربعة (٤) أعضاء غير تنفيذيين. كما قد قام مجلس الإدارة بتكوين لجنة الترشيحات والمكافآت، وذلك بتاريخ ١٤٤٥/٠٤/٠٤هـ (الموافق ٢٠٢٣/١٠/١٩م). وتتألف لجنة الترشيحات والمكافآت من أربعة (٤) أعضاء. وقامت الجمعية العامة غير العادية للشركة باعتماد اللوائح المعدلة لكل من لجنة المراجعة ولجنة الترشيحات والمكافآت في جلستها المنعقدة بتاريخ ١٤٤٥/٠٤/٠٤هـ (الموافق ٢٠٢٣/١٠/١٩م).

وفضلاً عن ذلك، فقد أعدت الشركة إجراءاتٍ للتقيّد بأحكامٍ تتناول تعارض المصالح والمصالح المتنافسة (المادة ٧١ من نظام الشركات، والمادة ١٢ من اللائحة التنفيذية لنظام الشركات، والمادتان ٤٢ و٤٤ من لائحة حوكمة الشركات). وحصلت الشركة على موافقة الجمعية العامة على المعاملات مع أطراف ذات علاقة كما ورد في القسم ١٢-٧ («المعاملات والعقود مع الأطراف ذات العلاقة»).

وطبقاً لأحكام لائحة حوكمة الشركات، يحظر على كل عضو بمجلس الإدارة التصويت على أيّ قرار يتخذه المجلس أو تتخذه الجمعية العامة بخصوص معاملاتٍ وعقود يجري توقيعها لحساب الشركة، وذلك إذا كانت لذلك العضو مصلحة مباشرة أو غير مباشرة في تلك المعاملات أو العقود (المادة ٤٢ (أ-٢)). وينص نظام الشركات على متطلباتٍ مماثلة تقيّد بأنه لا يجوز لأي عضوٍ بالمجلس، من دون ترخيص من الجمعية العامة العادية، أن تكون له أية مصلحة مباشرة أو غير مباشرة في أية صفقاتٍ أو عقودٍ يجري إبرامها لحساب الشركة. وإن عضو المجلس ملزمٌ أيضاً بإبلاغ مجلس الإدارة بأية مصلحة شخصية قد تكون له في تلك المعاملات أو العقود، ولا يجوز له المشاركة في التصويت على القرارات المعتمت تبنيتها في هذا الخصوص من جانب مجلس الإدارة أو جمعيات المساهمين. ويجب على رئيس مجلس الإدارة إبلاغ الجمعية العامة بأية معاملاتٍ وعقود تكون فيها أية مصلحة شخصية مباشرة أو غير مباشرة لأي عضوٍ بالمجلس، وعليه أن يلحق بذلك تقريراً خاصاً من مراجع الحسابات الخارجي للشركة.

وتنص لائحة حوكمة الشركات أيضاً على أنه إذا رغب أحد أعضاء مجلس الإدارة في الانخراط في أعمالٍ قد تنافس الشركة أو أياً من أنشطتها، فإنه يجب عليه أن يخاطر مجلس إدارة المشاريع التي تشكل أعماله منافسةً لها، وعليه أن يمتنع عن التصويت على القرارات ذات الصلة في اجتماعات مجلس الإدارة والجمعية العامة، وعلى رئيس المجلس إبلاغ الجمعية العامة العادية بالأعمال المنافسة التي يعتمت عضو المجلس الانخراط فيها، ويجب الحصول على ترخيص من الجمعية العامة للشركة قبل دخول عضو المجلس في النشاط المنافس. وينطوي نظام الشركات على اشتراطاتٍ مماثلة.

## جدول المحتويات &lt;

تلتزم الشركة بمتطلبات الحوكمة الإلزامية المطبقة على الشركات المساهمة العامة السعودية باستثناء بعض الأحكام الخاصة بالشركات المدرجة والتي لا تلتزم بها الشركة حالياً نظراً لكون أسهم الشركة غير مدرجة بعد في السوق المالية، وهي التالية:

- الفقرة (أ) من المادة ٨ والمتعلقة بالإعلان في الموقع الإلكتروني للسوق المالية عن معلومات المرشحين لعضوية مجلس الإدارة عند نشر أو توجيه الدعوة لانعقاد الجمعية العامة.
- الفقرة (ب) من المادة ٨ والمتعلقة باقتصار التصويت في الجمعية العامة على المرشحين المعلن عن معلوماتهم وفقاً للفقرة (أ) من المادة (٨).
- الفقرة (د) من المادة ١٢ والمتعلقة بنشر الدعوة للجمعية العامة في الموقع الإلكتروني للسوق المالية والموقع الإلكتروني للشركة.
- الفقرة (ج) من المادة ١٤ والمتعلقة بإتاحة المعلومات المتعلقة ببنود الجمعية العامة للمساهمين من خلال الموقع الإلكتروني للسوق المالية والموقع الإلكتروني للشركة والحصول على معلومات متعلقة ببنود جدول أعمال الجمعية العامة، وخاصة بتقرير مجلس الإدارة ومراجع الحسابات والقوائم المالية وتقرير لجنة المراجعة.
- الفقرة (هـ) من المادة ١٥ والمتعلقة بالإعلان للجمهور وإشعار الهيئة والسوق المالية بنتائج الجمعية العامة فور انتهائها.
- الفقرة (د) من المادة ١٧ والمتعلقة بإشعار الهيئة بأسماء أعضاء مجلس الإدارة وصفات عضويتهم خلال خمسة أيام عمل من تاريخ بدء دورة مجلس الإدارة أو من تاريخ تعيينهم - أيهما أقرب - وأي تغييرات تطرأ على عضويتهم خلال خمسة أيام عمل من تاريخ حدوث التغييرات.
- المادة ٥٤ والمتعلقة باجتماعات لجنة المراجعة حيث تجتمع بصفة دورية على ألا تقل اجتماعاتها عن أربعة اجتماعات خلال السنة المالية للشركة.
- المادة ٦٥ والمتعلقة بنشر الشركة لإعلان الترشح لعضوية مجلس الإدارة في الموقع الإلكتروني للشركة والموقع الإلكتروني للسوق المالية وذلك لدعوة الأشخاص الراغبين في الترشح لعضوية المجلس، على أن يظل باب الترشح مفتوحاً مدة شهر على الأقل من تاريخ الإعلان.

## 7-0 تعارض المصالح

لا يتيح النظام الأساسي للشركة، ولا أية لوائح أو سياسات داخلية، أية صلاحيات تمكن أياً من أعضاء مجلس الإدارة أو الرئيس التنفيذي من التصويت على أي عقد أو عرض يكون له فيه مصلحة مباشرة أو غير مباشرة، وذلك طبقاً لأحكام المادة ٧١ من نظام الشركات. وتنص المادة المذكورة على وجوب ألا يكون لأي عضو في مجلس الإدارة أية مصلحة مباشرة أو غير مباشرة في الصفقات والعقود التي تجري لحساب الشركة، باستثناء أن يكون ذلك بترخيص من الجمعية العامة العادية ووفقاً للضوابط التي تضعها الجهة المختصة.

وتنص تلك المادة أيضاً على أنه على العضو في مجلس الإدارة أن يبلغ مجلس الإدارة بمصالحه الشخصية في الصفقات والعقود التي تتم لحساب الشركة، وعلى رئيس مجلس الإدارة، من جانبه، إبلاغ الجمعية العامة في اجتماعها بالصفقات والعقود التي يكون فيها لأي عضو بالمجلس مصلحة شخصية، على أن الكشف عن الأمر على ذلك النحو يجب أن يكون مصحوباً بتقرير خاص من مراجع الحسابات، ويجب إثبات ذلك الكشف في محضر اجتماع مجلس الإدارة. ولا يجوز للعضو ذي المصلحة أن يشارك في التصويت على القرار المطروح للتصويت عليه في هذا الخصوص.

وبناءً على ما تقدم ذكره، على أعضاء مجلس الإدارة التقييد بما هو آت:

- التقييد بأحكام المواد ٢٧، ٧١، و٧٢ من نظام الشركات، وأحكام الفصل السادس من الباب الثالث من لائحة حوكمة الشركات.
- الامتناع عن التصويت على قرارات الجمعية العامة المتعلقة بالعقود المبرمة مع الشركة حيث يكون لعضو المجلس مصلحة مباشرة أو غير مباشرة في هذا العقد.
- عدم الدخول في منافسة مع أنشطة الشركة، ما لم يكن عضو المجلس حاصلاً على ترخيص من الجمعية العامة العادية يسمح له القيام بذلك.
- والإبرام في المستقبل جميع الصفقات مع طرف ذي علاقة على أساس تنافسي، طبقاً لنص سياسة التعاملات مع الأطراف ذات العلاقة.

## 7-0 المصالح المباشرة وغير المباشرة لأعضاء مجلس الإدارة وأمين سر مجلس الإدارة والإدارة التنفيذية

يقر أعضاء مجلس الإدارة بعدم وجود تعارض في المصالح الشخصية بالنسبة لأي من أعضاء مجلس الإدارة أو الإدارة التنفيذية أو أمين سر مجلس الإدارة أو كبار مسؤوليها التنفيذيين أو أي من أقربائهم، كما أن ليس لأي منهم أي مصلحة مباشرة أو غير مباشرة في أسهم وأدوات دين الشركة والشركات التابعة (إن وجدت) وأي مصلحة في أي أمر آخر يمكن أن يؤثر في أعمال الشركة باستثناء ما جرى الإفصاح عنه في القسم رقم ١٢-٧ («المعاملات والعقود مع الأطراف ذات العلاقة») من هذه النشرة. كما لا توجد أي معاملات قائمة على أسس تجارية غير عادلة. وكما في تاريخ هذه النشرة، لا يمارس أعضاء مجلس إدارة الشركة أي أعمال منافسة أو شبيهة لأعمال الشركة، عن طريق عضويتهم في مجالس إدارة شركات أخرى. ويوضح الجدول التالي تفاصيل التعاملات مع الأطراف ذات العلاقة التي لأعضاء مجلس إدارة الشركة مصلحة فيها.

## جدول المحتويات &lt;

كما بتاريخ هذه النشرة، تمت الموافقة على كافة معاملات وعقود الشركة المبرمة مع الأطراف ذات العلاقة في اجتماع الجمعية العامة المنعقد بتاريخ ١٩/٠٣/١٤٤٥هـ (الموافق ٠٤/١٠/٢٠٢٣م) حسب متطلبات المادة الحادية والسبعين (٧١) من نظام الشركات.

**الجدول (٨-٥): تفاصيل التعاملات مع الأطراف ذات العلاقة التي لأعضاء مجلس الإدارة مصلحة فيها\***

(ريال سعودي)				طبيعة العلاقة	الطرف ذو المصلحة	طبيعة التعامل	الطرف ذو العلاقة
قيمة التعامل أثناء الفترة المنتهية في ٣٠ يونيو ٢٠٢٣م	قيمة التعامل أثناء السنة المالية ٢٠٢٢م	قيمة التعامل أثناء السنة المالية ٢٠٢١م	قيمة التعامل أثناء السنة المالية ٢٠٢٠م				
٣٨,١٢٣,٩٤٠	لا يوجد	لا يوجد	لا يوجد	أعضاء مجلس إدارة في الطرف ذو العلاقة	جون قريقوري ايوسيفيدس و جمال جوهري	معاملات جارية مع شركة الغريز للموارد الدولية لتوفير المواد الخام (الذرة وفول الصويا)	شركة الغريز للموارد الدولية
٢٤٩,٧٠٠	٤٩٩,٤٠٠	لا يوجد	لا يوجد	علاقة مع شركة مملوكة بطريقة مباشرة من قبل عضو في مجلس الإدارة	د. إبراهيم سليمان الراجحي	عقد إيجار مكتب	شركة مجموعة الراجحي القابضة (مساهمة مغلقة)
لا يوجد	لا يوجد	لا يوجد	لا يوجد	أخ لمساهم في الطرف ذو العلاقة	د. إبراهيم سليمان الراجحي	اتفاقية لتوفير خدمات السفر	شركة فرسان للسفر والسياحة

المصدر: الشركة

\* هذا الجدول يتعلق بالتعاملات مع الأطراف ذات العلاقة حسب تعريف نظام الشركات الذي لا يشمل سوى التعاملات التي لأعضاء مجلس الإدارة مصلحة فيها، ونظراً لذلك فهناك تبين بين المعلومات المذكورة في هذا الجدول والمعلومات المذكورة في الجدول الوارد في القسم ١٢-٧، حيث أن ذلك الجدول يشمل التعاملات مع الأطراف ذات العلاقة حسب تعريف لائحة حوكمة الشركات الصادرة عن الهيئة. ويتضمن هذا الجدول المبالغ المنفذة ضمن التعاملات وليس القيمة ضمن الإتفاقيات. فإن الاختلاف الواضح في هذا الجدول بما يخص الفرق بين قيمة العقد وقيمة التعامل كما هو موضح في الجدول هو بسبب اعتماد الجدول على المبالغ المدفوعة وليس قيمة العقد. ولا تشمل الأرقام في هذا الجدول التقييم المضافة. وأيضاً، تمت الموافقة على التعاملات مع الأطراف ذات العلاقة في اجتماع الجمعية العامة الغير عادية المنعقد بتاريخ ١٩/٠٣/١٤٤٥هـ (الموافق ٠٤/١٠/٢٠٢٣م).

**٨-٥ الموظفين****١-٨-٥ أسهم الموظفين**

وافقت الجمعية العامة غير العادية للشركة بتاريخ ٠٤/١٠/١٤٤٥هـ (الموافق ١٩/١٠/٢٠٢٣م) على برنامج أسهم للموظفين والذي يهدف إلى توفير حوافز إضافية للموظفين الذين تعتبر مساهماتهم ضرورية لنمو الشركة ونجاحها، وعلى تفويض مجلس الإدارة بتحديد شروط هذا البرنامج بما فيها سعر التخصيص لكل سهم معروض على الموظفين إذا كان بمقابل وفقاً للأنظمة ذات العلاقة. ستمتلك الشركة ٨١٨,٣٢٠ سهم خزينية بعد إتمام عملية الطرح (١٪ من إجمالي أسهم الشركة)، وذلك من خلال شراء ٦٨٧,٣٨٩ سهمًا (تمثل ٨٤٪ من أسهم الخزينية) من المساهمين البائعين على أساس سعر الطرح النهائي ومنحة بعدد ١٢٠,٩٣١ سهمًا (تمثل ١٦٪ من أسهم الخزينية) من قبل المساهمين البائعين. وسيتم شراء الأسهم بعد إتمام عملية بناء سجل الأوامر وتحديد سعر الطرح النهائي لاستخدامها في إطار برنامج أسهم موظفي الشركة. ومن الجدير بالذكر أن هذه الأسهم ليست جزءاً من أسهم الطرح، كما سيتم تنفيذ خطة منح واستحقاق الأسهم للموظفين بعد تحديد الآلية المناسبة بعد الإدراج.

**٢-٨-٥ الترتيبات الأخرى**

باستثناء برنامج أسهم الموظفين الموضح أعلاه، ليس لدى الشركة أي ترتيبات أخرى تُشرك الموظفين في رأس مال الشركة.



## 6- مناقشة وتحليل الإدارة للمركز المالي ونتائج العمليات

### 1-6 مقدمة

يتضمن القسم التالي «مناقشة وتحليل الإدارة للمركز المالي ونتائج العمليات» مراجعة تحليلية للأداء التشغيلي والوضع المالي للشركة خلال السنوات المالية المنتهية في ٢١ ديسمبر ٢٠٢٠م و٢٠٢١م و٢٠٢٢م وفترة الستة أشهر المنتهية في ٣٠ يونيو ٢٠٢٢م و٢٠٢٣م.

تم إعداد هذا القسم بناء على (١) القوائم المالية المراجعة للسنة المالية المنتهية في ٢١ ديسمبر ٢٠٢١م والتي تتضمن القوائم المالية لفترة المقارنة ٢١ ديسمبر ٢٠٢٠م (٢) والقوائم المالية الموحدة المراجعة للسنة المالية المنتهية في ٢١ ديسمبر ٢٠٢٢م والتي تتضمن القوائم المالية لفترة المقارنة ٢١ ديسمبر ٢٠٢١م (٣) القوائم المالية الأولية الموحدة المختصرة لفترة الستة أشهر المنتهية في ٣٠ يونيو ٢٠٢٣م والتي تتضمن القوائم المالية الأولية الموحدة المختصرة المنتهية في ٣٠ يونيو ٢٠٢٢م والتي قامت إدارة المجموعة بإعدادها وتمت مراجعتها وفقاً للمعايير الدولية للمراجعة المعتمدة في المملكة العربية السعودية للسنوات المالية المنتهية في ٢١ ديسمبر ٢٠٢٠م و٢٠٢١م و٢٠٢٢م والتي قامت إدارة المجموعة بإعدادها وتم فحصها وفقاً للمعايير الدولية للمراجعة المعتمدة في المملكة العربية السعودية لفترة الستة أشهر المنتهية في ٣٠ يونيو ٢٠٢٣م. وذلك من قبل شركة «أرنست أند يونغ» للقوائم المالية المراجعة للسنة المالية المنتهية في ٢١ ديسمبر ٢٠٢٠م و«الدار لتدقيق الحسابات عبدالله البصري وشركاه» للقوائم المالية المراجعة للسنة المالية المنتهية في ٢١ ديسمبر ٢٠٢١م و«كي بي إم جي» للقوائم المالية الموحدة المراجعة للسنة المالية المنتهية في ٢١ ديسمبر ٢٠٢٢م وفقاً للمعايير الدولية للمراجعة المعتمدة في المملكة العربية السعودية. تم إعداد القوائم المالية وفقاً للمعايير الدولية للتقرير المالي (IFRS) المعتمدة في المملكة العربية السعودية والمعايير والإصدارات الأخرى الصادرة عن الهيئة السعودية للمراجعين والمحاسبين (SOCPA) (يشار إليها مجتمعة باسم «المعايير الدولية للتقرير المالي المعتمدة في المملكة العربية السعودية»). تم فحص القوائم المالية الأولية الموحدة المختصرة غير المراجعة لفترة الستة أشهر المنتهية في ٣٠ يونيو ٢٠٢٣م من قبل كي بي إم جي والتي أعدتها المجموعة وفقاً لمعيار المحاسبة الدولي رقم (٢٤) (التقرير المالي الأولي) المعتمد في المملكة العربية.

تم الاعتماد على القوائم المالية المراجعة للسنة المالية المنتهية في ٢١ ديسمبر ٢٠٢١م للمبالغ المتعلقة بالسنة المالية المنتهية في ٢١ ديسمبر ٢٠٢٠م، وعلى القوائم المالية الموحدة المراجعة للسنة المالية المنتهية في ٢١ ديسمبر ٢٠٢٢م للمبالغ المتعلقة بالسنتين الماليتين المنتهيتين في ٢١ ديسمبر ٢٠٢١م و٢٠٢٢م، وعلى القوائم المالية الأولية الموحدة المختصرة لفترة الستة أشهر المنتهية في ٣٠ يونيو ٢٠٢٣م للمبالغ المتعلقة بفترة الستة أشهر المنتهية في ٣٠ يونيو ٢٠٢٢م و٢٠٢٣م. خلال السنة المالية ٢٠٢٢م، قامت المجموعة بتعديل بعض المبالغ والأرصدة المدرجة في القوائم المالية للسنة المالية ٢٠٢١م لتعكس المعالجة المحاسبية والتصنيف المناسب. للمزيد من التفاصيل حول التعديل، الإشارة إلى القسم ٦-١٠ «تصحيح الأخطاء».

كما لا تملك شركة «أرنست أند يونغ» وشركة «الدار لتدقيق الحسابات عبدالله البصري وشركاه» و«كي بي إم جي» ولا أي من شركاتها التابعة أو موظفيها (الذين يشكلون جزءاً من الفريق المسؤول عن تقديم الخدمات للمجموعة) أو أقاربهم أي أسهم أو مصلحة من أي نوع في المجموعة بما قد يؤثر في استقلالها كما في تاريخ إصدار تقرير القوائم المالية المراجعة والقوائم المالية الأولية الموحدة المختصرة. تم إعطاء الموافقة الكتابية بدون تراجع فيما يتعلق بنشر اسمهم وشعارهم وإفادتهم في نشرة الإصدار هذه كمراجع حسابات المجموعة للفترة المذكورة أعلاه.

تم عرض جميع المبالغ في هذا القسم بالريال السعودي ما لم ينص على خلاف ذلك. وتم تقريب المبالغ والنسب المئوية إلى أقرب عدد عشري، وعليه، فإنه في حال تم جمع الأرقام الواردة في الجداول، قد لا يتوافق مجموعها مع المجاميع المذكورة في تلك الجداول أو مع القوائم المالية للمجموعة.

### ٢-٦ إقرار أعضاء مجلس الإدارة حول القوائم المالية

- يقر أعضاء مجلس الإدارة بأن المعلومات المالية الواردة في هذا القسم قد استُخلصت دون تعديلات جوهرية وعُرضت بصيغة تتوافق مع القوائم المالية المراجعة للسنوات المالية المنتهية في ٢١ ديسمبر ٢٠٢١م (والتي تمت مراجعتها من قبل الدار لتدقيق الحسابات عبدالله البصري وشركاه) و٢٠٢٢م (والتي تمت مراجعتها من قبل كي بي إم جي) والإيضاحات المرفقة بها والتي أعدتها المجموعة وفقاً للمعايير الدولية للتقرير المالي المعتمدة في المملكة العربية السعودية، والقوائم المالية الأولية الموحدة المختصرة لفترة الستة أشهر المنتهية في ٣٠ يونيو ٢٠٢٢م والتي تم فحصها من قبل كي بي إم جي، والتي أعدتها المجموعة وفقاً لمعيار المحاسبة الدولي رقم (٢٤) (التقرير المالي الأولي) المعتمد في المملكة العربية السعودية.
- يقر أعضاء مجلس الإدارة أنّ المجموعة تملك رأس مال عامل يكفي لفترة اثني عشر (١٢) شهراً على الأقل بعد تاريخ هذه النشرة.



## جدول المحتويات &lt;

- يقر أعضاء مجلس الإدارة بعدم وجود أي تغييرات جذرية في الشركة في السنوات المالية الثلاث (٣) التي سبقت مباشرة تاريخ تقديم طلب تسجيل وطرح الأوراق المالية موضوع هذه النشرة، بالإضافة إلى نهاية الفترة المشمولة في تقرير مراجعي الحسابات حتى تاريخ إصدار هذه النشرة. باستثناء ما تم الإفصاح عنه في القسم ٦-٩-٢-٣ («حقوق الملكية»).
- يقر أعضاء مجلس الإدارة بعدم إجراء أي تغيير جوهري في السياسات المحاسبية للمجموعة.
- يقر أعضاء مجلس الإدارة بعدم وجود تغييرات جوهريّة سلبية في الوضع المالي أو التجاري للمجموعة في السنوات المالية الثلاث (٣) التي سبقت مباشرة تاريخ تقديم طلب تسجيل وطرح الأوراق المالية موضوع هذه النشرة، بالإضافة إلى نهاية الفترة المشمولة في تقرير مراجعي الحسابات حتى تاريخ إصدار هذه النشرة.
- يقر أعضاء مجلس الإدارة بأن جميع المعلومات الجوهرية المتعلقة بالمجموعة وأدائها المالي تم الإفصاح عنها في هذه النشرة، وأنه لا توجد أي معلومات أو مستندات أو حقائق أخرى من شأن إغفال ذكرها أن يجعل البيانات الواردة في هذه النشرة بيانات مضللة.
- يقر أعضاء مجلس الإدارة بأن المجموعة ليس لديها أي ممتلكات، بما في ذلك أي أوراق مالية تعاقدية أو موجودات أخرى، تخضع قيمتها للتقلبات أو يصعب التأكد منها، مما يؤثر بشكل كبير في تقييم المركز المالي.
- يقر أعضاء مجلس الإدارة بعدم وجود أية تحفظات في تقرير مراجع الحسابات على القوائم المالية للشركة عن أيٍّ من السنوات المالية الثلاث السابقة مباشرة لتاريخ تقديم طلب التسجيل وطرح الأوراق المالية.
- يقر أعضاء مجلس الإدارة أنّ المجموعة ليس لديها أي نية لإجراء أي تغيير جوهري في نشاطها.
- يقر أعضاء مجلس الإدارة بأنه لم يكن هناك أي انقطاع في أعمال المجموعة بطريقة تؤثر أو أثرت بشكل كبير على وضعها المالي خلال فترة الاثني عشر (١٢) شهراً الأخيرة.
- يقر أعضاء مجلس الإدارة أنّ المجموعة قدمت تفاصيل شاملة في هذا القسم عن كل الموجودات الثابتة والاستثمارات، بما في ذلك الأوراق المالية التعاقدية والموجودات الأخرى التي تكون قيمتها متقلبة أو يصعب تقديرها.
- يقر أعضاء مجلس الإدارة أنّ المجموعة لم تقدم أي عمولات، أو خصومات، أو رسوم وساطة، أو أي تعويض غير نقدي آخر فيما يتعلق بإصدار أو طرح أي أوراق مالية إلى أي من أعضاء مجلس الإدارة أو أعضاء مجلس الإدارة المقترحين وكبار التنفيذيين والقائمين بعرض أو طرح الأوراق المالية أو الخبراء الذين حصلوا على أي من تلك الدفعات أو المنافع خلال السنوات الثلاث السابقة مباشرة لتاريخ تقديم طلب قبول وطرح الأوراق المالية الخاضعة لهذه النشرة.
- يقر أعضاء مجلس الإدارة أنّ رأس مال المجموعة لا يخضع لأي حق من حقوق الخيار.
- لا توجد أي عوامل موسمية أو دورات اقتصادية متعلقة بالنشاط قد يكون لها تأثير في الأعمال والوضع المالي للمجموعة باستثناء ما تم الإفصاح عنه في القسم ٢- («عوامل المخاطرة») من هذه النشرة.
- يقر أعضاء مجلس الإدارة أنّ ممتلكات المجموعة لا تخضع لأي رهون أو حقوق أو أعباء كما في تاريخ نشرة الإصدار باستثناء ما تم الإفصاح عنه في القسم ٦-٩-٢-٤-١ («قروض طويلة الأجل») وفي القسم ٦-٩-٢-٣ («الالتزامات والارتباطات الرأسمالية المحتملة»). وفي القسم ١٢-٨ («التسهيلات الائتمانية والقروض»), والقسم ٢- («عوامل المخاطرة») من هذه النشرة.
- يقر أعضاء مجلس الإدارة أنّهم لا يملكون هم ولا أقربائهم أسهم أو مصلحة من أي نوع كان في المجموعة باستثناء ما تم الإفصاح عنه في القسم ٥-١-١ («تشكيل مجلس الإدارة») من هذه النشرة.
- يقر أعضاء مجلس الإدارة أنّ المجموعة ليس لديها أي قروض أو ديون أو أي مطلوبات أخرى سواء أكانت مغطاة بضمان شخصي أو ضمان غير شخصي أو مغطاة برهن عقاري، بما في ذلك أي سحوبات على المكشوف من الحسابات المصرفية، وليس لديها أي مطلوبات مضمونة، أو مطلوبات بموجب القبول، أو ائتمان القبول أو أي مطلوبات شراء تأجيري، كما في ٣٠ يونيو ٢٠٢٣م، باستثناء ما تم الإفصاح عنه في القسم ٦-٩-٢-٤-١ («قرض طويل الأجل») القسم ٦-٩-٢-٣ («الالتزامات والارتباطات الرأسمالية المحتملة») والقسم ٢- («عوامل المخاطرة») من هذه النشرة.
- يقر أعضاء مجلس الإدارة أنّ لا توجد أي رهون عقارية، أو حقوق، أو أعباء، أو تكاليف على ممتلكات المجموعة كما في تاريخ هذه النشرة، باستثناء ما تم الإفصاح عنه في القسم ٦-٩-٢-٤-١ («قرض طويل الأجل») والقسم ٢- («عوامل المخاطرة») من هذه النشرة.



## جدول المحتويات &lt;

- يقر أعضاء مجلس الإدارة بأن المجموعة لم تجر أي تعديلات على رأس مالها خلال السنوات الثلاث (٣) السابقة مباشرة لتاريخ تقديم هذه النشرة، باستثناء (١) تخفيض رأس المال في ٢١ يوليو ٢٠٢٢م من ٨٩٩,٧ مليون ريال سعودي إلى ٨١,٨ مليون ريال سعودي ، وذلك من خلال تعويض احتياطي عجز الاندماج البالغ ٨١٧,٨ مليون ريال سعودي مقابل رأس المال الذي تمت الموافقة عليه من قبل أعضاء الجمعية العامة غير العادية بتاريخ ٢٠ أكتوبر ٢٠٢٢م (للمزيد من المعلومات يرجى مراجعة القسم ٤-٦ («نظرة عامة على المجموعة ونمو رأس مالها») والقسم ٦-٩-٣-٢-١ («رأس المال») من هذه النشرة).
- يقر أعضاء مجلس الإدارة أنه ليس لدى المجموعة أي معلومات حول أي سياسات حكومية أو مالية أو نقدية أو سياسية أو سياسات تمس الاقتصاد الكلي أو أي عوامل أخرى أثرت أو قد تؤثر بشكل جوهري، سواءً بصورة مباشرة أو غير مباشرة، على عمليات الشركة باستثناء ما تم الإفصاح عنه في القسم ٢- («عوامل المخاطرة») في هذه النشرة.
- يقر أعضاء مجلس الإدارة أنه ليس لدى المجموعة أي أصول مهمة مستأجرة.
- يقر أعضاء مجلس الإدارة أنه ليس لدى المجموعة أي التزامات محتملة أو ضمانات، باستثناء ما تم الإفصاح عنه في القسم ٦-٩-٣- («الالتزامات والارتباطات الرأسمالية المحتملة»).

### ٦-٣-٣ العوامل الرئيسية التي تؤثر على أعمال المجموعة

ترد فيما يلي مناقشة أهم العوامل التي أثرت، أو من المتوقع أن تؤثر، على أعمال المجموعة ووضعها المالي ونتائج عملياتها. وتستند هذه العوامل إلى المعلومات المتاحة في الوقت الحالي للمجموعة، وقد لا تشمل جميع العوامل التي يمكن أن تؤثر على أعمال المجموعة. (للمزيد من المعلومات يرجى مراجعة القسم ٢- («عوامل المخاطرة») من هذه النشرة) والقسم («إشعار مهم») في الصفحة (أ) من هذه النشرة.

#### ٦-٣-١ الدعم الحكومي

تشتري المجموعة المادة الخام الرئيسية (القمح) من موردها الرئيسي، الهيئة العامة للأمن الغذائي. ووفقاً لشروط ترتيبات الشراء المبرمة بين المجموعة والهيئة العامة للأمن الغذائي، يتاح للمجموعة شراء القمح بأسعار مدعومة وبشروط أفضل من الشروط المتاحة لشراء القمح في السوق الحرة.

لا يسع المجموعة التنبؤ بآثار القيود والتغييرات التي قد تطرأ مستقبلاً على الدعم الذي تتلقاه وما إذا كانت تلك القيود والتغييرات سوف تقلل من هوامشها أو تؤثر سلباً على قدرتها على طرح منتجات جديدة بما يحقق أرباحاً لها. وقد تضطر المجموعة، على خلفية التغييرات الحاصلة في السوق، إلى تغيير النهج الذي تتبعه في بيع منتجاتها وتسويقها وتوزيعها وخدمة قاعدة عملائها. وسيكون لأي من العوامل المذكورة أعلاه أثر سلبي وجوهري على أعمال المجموعة ونتائج عملياتها ووضعها المالي وتوقعاتها المستقبلية.

للمزيد من المعلومات يرجى مراجعة القسم ٢-١-١ («المخاطر المتعلقة بالدعم الحكومي واعتماد الشركة على الهيئة العامة للأمن الغذائي لتوريد القمح وعلى الموردين الرئيسيين الآخرين») من هذه النشرة.

#### ٦-٣-٢ استراتيجية المجموعة

يعتمد أداء المجموعة المستقبلي وربحيته على قدرتها على تنفيذ استراتيجيتها وفق ما هو مبين في القسم ٤-٤ («استراتيجية المجموعة») من هذه النشرة. لا يوجد ما يضمن نجاح المجموعة في تحقيق استراتيجيتها، حيث يعتمد نجاحها على عدة عوامل من أهمها قدرة المجموعة على الحصول على الموافقات المطلوبة لمنتجاتها وعمالها أو في الوفاء بالشروط المطلوبة للحصول على تلك الموافقات من الهيئة العامة للأمن الغذائي أو المنافسة التي تواجهها المجموعة من المنافسين الحاليين والجدد في قطاعات منتجاتها وغيرها من العوامل.

ونتيجة هذه العوامل، فقد لا تنمو مبيعات المجموعة بالمعدل الذي كانت عليه في الفترات السابقة أو قد تتكبد المجموعة بعض التكاليف، دون حصولها على المبيعات المتوقعة من الخطط التوسعية. وبالتالي، ستتأثر نتائج عمليات المجموعة سلباً في حال تسببت أي من العوامل في تأخير أو عرقلة أو منع المجموعة من تحقيق استراتيجيتها.

للمزيد من المعلومات يرجى مراجعة القسم ٢-١-١٨ («المخاطر المتعلقة باستراتيجية الشركة») من هذه النشرة.

### ٣-٣-٦ جائحة كوفيد-١٩ وخطر الجوائح

سيترتب عن تفشي مرض من الأمراض المعدية - مثل متلازمة الشرق الأوسط التنفسية (MERS) وفيروس الانفلونزا أ (H1N1) ومتلازمة العدوى التنفسية الحادة (SARS) وفيروس كورونا (COVID-19) - في الشرق الأوسط أثر سلبي وجوهري على اقتصاد المملكة وعمليات المجموعة.

وبعد تفشي فيروس كورونا (COVID-19)، نفذت الحكومة السعودية مجموعة من الإجراءات الاحترازية للحد من تفشي فيروس كورونا (COVID-19)، بما فيها قيود على السفر أو تدابير الحجر الصحي الإلزامي للمسافرين الدوليين، إضافة إلى فرض قيود على سكان مناطق أو أقاليم أو مقاطعات بعض البلدان، والتعليق المؤقت لتأشيرات السفر للسياح الزائرين لأغراض دينية والذين يعتزمون زيارة مدينتي مكة المكرمة والمدينة المنورة لأداء فريضة الحج والعمرة، وفرض قيود مؤقتة على جميع الحجاج والمعتمرين المقيمين في المملكة لمنعهم من زيارة مدينتي مكة المكرمة والمدينة المنورة، والتعليق المؤقت لجميع الرحلات (الدولية والمحلية) وخدمات النقل بين المدن بواسطة الباصات وسيارات الأجرة والقطارات.

رغم أنه لم يترتب عن تفشي فيروس كورونا (COVID-19) والتدابير التي اتخذتها حكومة المملكة في صدد ذلك أي أثر جوهري على المجموعة، إلا أنه من الصعب تقدير الأثر المحتمل الذي قد يحدثه تفشي ذلك الفيروس من جديد أو غيره من الأمراض المعدية على اقتصاد المملكة والعمليات التجارية للشركة، كما من الممكن أن يعرض المجموعة لمخاطر انقطاع الأعمال. كما لا يمكن ضمان أن الإجراءات الاحترازية (كتلك المنوم عنها أعلاه) سوف تنجح في إيقاف أو الحد من تفشي فيروس كورونا (COVID-19) في المملكة مستقبلاً. بالإضافة إلى ذلك، من المرجح أن يكون لهذه الإجراءات آثار سلبية وجوهرياً على الاقتصاد السعودي وعلى ثقة المستثمرين والأعمال لدرجة يصعب التنبؤ بها، وسيؤثر ذلك بشكل سلبي وجوهري على أعمال المجموعة ونتائج عملياتها ووضعها المالي وتوقعاتها المستقبلية.

للمزيد من المعلومات يرجى مراجعة القسم ٢-١-١٩ «المخاطر المتعلقة بتفشي الأمراض المعدية أو غيرها من المخاوف التي تهدد الصحة العامة، بما في ذلك الانتشار العالمي المستمر لفيروس كورونا (COVID-19)» من هذه النشرة.

### ٤-٣-٦ طبيعة المبيعات الموسمية

إن إيرادات المجموعة، عرضة للتقلبات الموسمية. وبوجه عام، تبلغ مبيعات الدقيق أعلى مستوياتها في الفترة التي تسبق شهر رمضان المبارك وموسم العودة إلى المدارس وموسم الحج، وتبلغ أدنى مستوياتها بعد انقضاء شهر رمضان المبارك وفترة الصيف. ولن تتمكن المجموعة من توقع التقلبات الموسمية في حجم مبيعاتهم وستؤثر هذه التغيرات الموسمية على إيرادات المجموعة.

كما أن مكونات منتجات الأعلاف التي تقوم المجموعة بإنتاجها قد تتأثر بالتقلبات الموسمية، حيث أن الأحوال الجوية السيئة (كالكوارث الطبيعية والفيضانات والسيول والجفاف وغيرها) قد تؤثر على عملية إنتاجها وتكلفتها. وعليه، قد تواجه المجموعة صعوبة في التخطيط لأعمالها كما قد يحد ذلك من قدرتها على توقع إيراداتها في المستقبل بشكل دقيق أو على وضع موازنة دقيقة لتكاليفها التشغيلية، الأمر الذي سيؤثر بشكل سلبي وجوهري على أعمال المجموعة ونتائج عملياتها ووضعها المالي وتوقعاتها المستقبلية.

للمزيد من المعلومات يرجى مراجعة القسم ٢-١-٢٠ «المخاطر المتعلقة بالإيرادات الموسمية» من هذه النشرة.

### ٤-٦ معلومات عن المجموعة

تأسست شركة المطاحن الحديثة للمنتجات الغذائية، وهي شركة مساهمة سعودية مغلقة، وفقاً لنظام الشركات في المملكة بموجب السجل التجاري رقم ٥٨٥٥٠٧٠٢٧٧ الصادر في ١٠ صفر ١٤٢٨هـ (الموافق ١٠ نوفمبر ٢٠١٦م). تأسست الشركة من قبل صندوق الاستثمارات العامة بموجب قرار مجلس الوزراء رقم (٣٥) بتاريخ ٢٧ محرم ١٤٢٧هـ (الموافق ٩ نوفمبر ٢٠١٥م) بالموافقة على اتخاذ الإجراءات اللازمة لإنشاء أربعة شركات مطاحن مساهمة حسب التوزيع الجغرافي المقترح. ويتولى صندوق الاستثمارات العامة بالتنسيق مع الهيئة العامة للأمن الغذائي (المعروفة سابقاً باسم المؤسسة العامة للحبوب)، القيام بذلك بموجب المرسوم الملكي رقم (٦٢) بتاريخ ٤ شوال ١٤٢٥هـ (الموافق ٣١ يوليو ٢٠١٤م). تقوم الشركة ببيع منتجات مختلفة من الدقيق والأعلاف والنخالة الحيوانية والتي تحدد الهيئة العامة للأمن الغذائي من بينها أسعار بيع منتجات الدقيق التي تزن ٤٥ كجم وما فوق.

في ١٧ شوال ١٤٤١هـ (الموافق ٩ يونيو ٢٠٢٠م) صدر قرار مجلس الوزراء رقم (٦٣١) بنقل ملكية الشركة إلى المركز الوطني للتخصيص وقيام المركز بالمهام الموكلة إلى صندوق الاستثمارات العامة بقرار مجلس الوزراء رقم م (١١٨) وتاريخ ٢١ صفر ١٤٤٠هـ (الموافق ٣٠ أكتوبر ٢٠١٨م). تم بيع أسهم الشركة بالكامل إلى شركة مدى الفرير المحدودة في ١٦ جمادى الأولى ١٤٤٢هـ (الموافق ٣١ ديسمبر ٢٠٢٠م).

## جدول المحتويات &lt;

في ٢٦ ربيع الأول ١٤٤٣هـ (الموافق ١ نوفمبر ٢٠٢١م) تم توقيع اتفاقية اندماج بين شركاء شركة مدى الغرير المحدودة (الشركة الأم النهائية) وشركتها التابعة المملوكة لها بالكامل، شركة المطاحن الحديثة للمنتجات الغذائية («الشركة»)، والتي تم بموجبها تحويل جميع موجودات ومطلوبات وحقوق والتزامات الشركة الأم النهائية إلى الشركة، شريطة استكمال الإجراءات القانونية.

أبرمت الشركة اتفاقية تزويد القمح المدعوم وغير المدعوم مع الهيئة العامة للأمن الغذائي بتاريخ ١٥/٠٤/١٤٤٢هـ (الموافق ٣٠/١١/٢٠٢٠م) مع الهيئة العامة للأمن الغذائي، حيث تقوم الهيئة باستيراد القمح إلى المملكة بغرض إنتاج الدقيق المدعوم. ودخلت هذه الاتفاقية حيز التنفيذ في ٢ ربيع الثاني ١٤٣٨هـ (الموافق ١ يناير ٢٠١٧م). وتنص الاتفاقية على أن يتم احتساب سعر شراء القمح المدعوم وفقاً للقيمة النقدية للطن المتري للقمح المدعوم المحدد من قبل حكومة المملكة بمبلغ ١٨٠ ريال سعودي للطن المتري منذ ٢٠١٧م. ولدى الشركة أيضاً خيار استيراد القمح مباشرة أو الحصول عليه من السوق المفتوحة، وذلك بعد الحصول على موافقة الهيئة العامة للأمن الغذائي.

في ١٥ ربيع الثاني ١٤٤٢هـ (الموافق ٣٠ نوفمبر ٢٠٢٠م)، تم تمديد اتفاقية شراء القمح وستكون سارية المفعول حتى تاريخ انتهاء رخصة تشغيل المطاحن الخاصة بالشركة، بشرط التمديد التلقائي لمدة العقد لتتناسب مع مدة ترخيص الشركة. ويظل هذا الترخيص ساري المفعول لمدة خمسة وعشرين ( ٢٥ ) سنة ميلادية، تحتسب من تاريخ إتمام نقل ملكية جميع أسهم المرخص له إلى القطاع الخاص والذي تم الانتهاء منه في ١٦ جمادى الأولى ١٤٤٢هـ (الموافق ٢١ ديسمبر ٢٠٢٠م).

العنوان المسجل للشركة هو كما يلي:

حي الخالدية

شارع محمد الطيب التونسي،

جدة ٢٧٨٠ - ٦٢٢٨

المملكة العربية السعودية.

في ٢٧ أبريل ٢٠٢٢م، وافق مجلس إدارة الشركة وشكل لجنة للطرح العام الأولي لتحديد نطاق عمل المستشار والتوصية بالجدول الزمني والإجراءات المطلوبة للإدراج.

تتضمن القوائم المالية الموحدة المرفقة القوائم المالية لشركة المطاحن الحديثة للمنتجات الغذائية («الشركة») أو («الشركة الأم») والشركة التابعة لها (يشار إليهم معا بـ «المجموعة»). يشتمل نشاط المجموعة إنتاج الدقيق في المملكة وجميع الأنشطة المتعلقة بتوفير منتجات القمح والأعلاف الحيوانية والمنتجات ذات الصلة، بما في ذلك إبرام أي عقود أو إجراء أي ترتيبات ذات صلة .

إن الشركة هي الطرف المسيطر النهائي على المجموعة. كما في ٣٠ يونيو ٢٠٢٣م، يوجد لدى الشركة استثمار في الشركة التابعة التالية :

اسم الشركة التابعة	بلد التأسيس	النشاط التجاري الرئيسي	حصة الملكية (%)	حصة الملكية (%)	حصة الملكية (%)
شركة تابعة ذات نشاط تشغيلي					
شركة حصاد العربية للتجارة	المملكة العربية السعودية	توزيع	-	١٠٠	١٠٠

تعمل المجموعة من خلال ثلاثة فروع هي كالتالي:

موقع الفرع	التاريخ	رقم السجل التجاري
خميس مشيط	٢٨ مارس ٢٠١٧م (الموافق ٢٩ جمادى الآخرة ١٤٣٨هـ)	٥٨٥٥٠٧٠٧٠٧
الجموم	٢٨ مارس ٢٠١٧م (الموافق ٢٩ جمادى الآخرة ١٤٣٨هـ)	٤٦٢٢٠٩٩٣٧٦
الجوف	٢٨ مارس ٢٠١٧م (الموافق ٢٩ جمادى الآخرة ١٤٣٨هـ)	٣٤٠٠٠٢٠٠٧٧

**0-6 أسس الإعداد****١-0-6 بيان الالتزام**

تم إعداد القوائم المالية للسنتين الماليتين المنتهيتين في ٣١ ديسمبر ٢٠٢٠م و٢٠٢١م والقوائم المالية الموحدة للسنة المالية المنتهية في ٣١ ديسمبر ٢٠٢٢م وفقاً للمعايير الدولية للتقرير المالي المعتمدة في المملكة العربية السعودية والمعايير والإصدارات الأخرى الصادرة عن الهيئة السعودية للمراجعين والمحاسبين (يشار إليها معاً بـ «المعايير الدولية للتقرير المالي المعتمدة في المملكة العربية السعودية»).

لا تتضمن القوائم المالية الأولية الموحدة المختصرة كافة المعلومات والإفصاحات المطلوبة لإعداد مجموعة كاملة من القوائم المالية الموحدة السنوية وفقاً للمعايير الدولية للتقرير المالي المعتمدة في المملكة العربية السعودية. إلا أنه تم إدراج سياسات محاسبية وإيضاحات تفسيرية مختارة لشرح الأحداث والمعاملات التي تعد جوهرية لفهم التغيرات في المركز المالي والأداء المالي للمجموعة منذ آخر قوائم مالية سنوية. إضافةً لذلك، إن نتائج الأعمال لفترة الستة أشهر المنتهية في ٣٠ يونيو ٢٠٢٣م لا تعتبر بالضرورة مؤشراً على النتائج التي يمكن أن تكون عليها نتائج السنة المنتهية في ٣١ ديسمبر ٢٠٢٣م.

تم إعداد «القوائم المالية الأولية الموحدة المختصرة» لفترة الستة أشهر المنتهية في ٣٠ يونيو ٢٠٢٢م و٢٠٢٣م من قبل الإدارة لأغراض إعداد التقارير الداخلية والخارجية واستخدامها كأحدث معلومات مالية لتقديم طلب إلى هيئة السوق المالية لطلب الموافقة على طرح عام أولي وللمستثمرين لمراجعتها.

**٢-0-6 أسس القياس**

تم إعداد القوائم المالية الموحدة باستخدام مبدأ الاستحقاق المحاسبي، ومفهوم الاستمرارية ووفقاً لأساس التكلفة التاريخية، باستثناء التزامات المنافع المحددة للموظفين المثبتة بالقيمة الحالية للالتزامات المستقبلية باستخدام طريقة وحدة الائتمان المتوقعة.

تم إعداد القوائم المالية الموحدة باستخدام النهج القانوني للاندماج القانوني بين شركة مدى الغرير (الشركة الأم النهائية) وشركة المطاحن الحديثة للمنتجات الغذائية (الشركة) والذي يأخذ شكل اندماج تنازلي باعتبار أن الشركة الأم النهائية يتم دمجها مع الشركة والشركة هي الكيان الباقي القائم .

وبموجب النهج القانوني، تعكس القوائم المالية الموحدة بعد الاندماج القانوني الشكل القانوني للمعاملة من منظور الشركة التابعة. تقوم المجموعة بالحاسبة عن الاندماج بإتباع طريقة القيمة الدفترية بموجب النهج القانوني. وستعكس القوائم المالية الموحدة للشركة القيم الدفترية للموجودات في القوائم المالية المنفصلة للشركة الأم النهائية فقط من تاريخ حدوث الاندماج.

**٣-0-6 أساس التوحيد**

تتكون القوائم المالية الموحدة من القوائم المالية للشركة والشركة التابعة لها كما في وللسنة المنتهية في ٣١ ديسمبر ٢٠٢٢م . تتحقق السيطرة عندما تكون المجموعة معرضة، أو لديها حق في الحصول على عوائد متغيرة من مشاركتها مع الشركة المستثمر فيها ولديها القدرة على التأثير على تلك العوائد من خلال تحكمها في الشركة المستثمر فيها . وعلى وجه التحديد، تسيطر المجموعة على الشركة المستثمر فيها، فقط إذا كان لدى المجموعة :

- السلطة على الشركة المستثمر فيها (أي الحقوق القائمة التي تمنحها القدرة الحالية على توجيه الأنشطة ذات الصلة للشركة المستثمر فيها)؛
- الأحقية، أو حقوق الحصول على عوائد متغيرة من مشاركتها في الشركة المستثمر فيها؛ و
- القدرة على استخدام سلطتها على الشركة المستثمر فيها للتأثير على عوائدها.

عندما يكون لدى المجموعة حصة أقل من أغلبية حقوق التصويت أو حقوق مماثلة في الشركة المستثمر فيها، تأخذ المجموعة في الاعتبار جميع الحقائق والظروف ذات الصلة في تقييم ما إذا كان لها سلطة على الشركة المستثمر فيها، بما في ذلك :

- الترتيبات التعاقدية مع أصحاب حق التصويت الآخرين في الشركة المستثمر فيها؛
- الحقوق الناشئة من الترتيبات التعاقدية الأخرى؛ و
- حقوق تصويت المجموعة وحقوق التصويت المحتملة.

## جدول المحتويات &lt;

تقوم المجموعة بإعادة تقييم ما إذا كانت تسيطر على شركة مستثمر فيها أم لا إذا كانت الحقائق والظروف تشير إلى وجود تغييرات على واحد أو أكثر من عناصر السيطرة الثلاث. ويبدأ توحيد الشركة التابعة عندما تحصل المجموعة على السيطرة على الشركة التابعة وتتوقف عندما تفقد المجموعة السيطرة على الشركة التابعة. يتم إدراج الموجودات والمطلوبات والإيرادات والمصروفات للشركة التابعة التي تم الاستحواذ عليها خلال السنة في القوائم المالية الموحدة من تاريخ سيطرة المجموعة حتى تاريخ توقف سيطرة المجموعة على الشركة التابعة. تتسب الأرباح والخسائر وجميع مكونات الدخل الشامل الآخر إلى مالكي الحصص في الشركة الأم وإلى الحصص غير المسيطرة. ويتم استبعاد جميع الموجودات والمطلوبات وحقوق الملكية والإيرادات والمصروفات المتعلقة بالمعاملات بين أعضاء المجموعة بالكامل عند توحيد القوائم المالية. ويتم احتساب التغير في حصة الملكية في الشركة تابعة، دون فقدان السيطرة، كمعاملة حقوق ملكية. إذا فقدت المجموعة السيطرة على شركة تابعة، فإنها:

- تلغي إثبات موجودات (بما في ذلك الشهرة) ومطلوبات الشركة التابعة؛
- تلغي إثبات القيمة الدفترية لأي حصة غير مسيطرة؛
- تلغي فروق الترجمة التراكمية المسجلة في حقوق الملكية؛
- تثبت القيمة العادلة للمقابل المستلم؛
- تثبت القيمة العادلة لأي استثمار محتفظ به؛
- تثبت أي فائض أو عجز في الربح أو الخسارة؛ و

تعيد تصنيف حصة الشركة الأم من المكونات المثبتة سابقا في الدخل الشامل الآخر إلى الربح أو الخسارة أو الأرباح المبقاة، حسب مقتضى الحال، وحسب ما هو مطلوب إذا قامت المجموعة باستبعاد الموجودات أو المطلوبات ذات الصلة بشكل مباشر.

## ٤-٥-٦ عملة النشاط والعرض

يتم عرض القوائم المالية الموحدة بالريال السعودي والذي يمثل عملة النشاط والعرض للمجموعة. وتم تقريب جميع المبالغ لأقرب ريال سعودي بالألف، ما لم يذكر خلاف ذلك .

## ٦-٦ الأحكام والتقديرات والافتراضات المحاسبية الهامة

يتطلب إعداد القوائم المالية الموحدة للمجموعة استخدام الإدارة أحكام وتقديرات وافتراضات تؤثر في تطبيق السياسات المحاسبية والمبالغ المدرجة للإيرادات والمصروفات والموجودات والمطلوبات والإفصاحات المرفقة. ومن الممكن أن تؤدي الشكوك حول هذه الافتراضات والتقديرات إلى نتائج قد تتطلب تعديلات جوهرية على القيم الدفترية للأصل أو الالتزام المتأثر في الفترات المستقبلية. قد تختلف النتائج الفعلية عن هذه التقديرات.

### التقديرات والافتراضات

إن الافتراضات الرئيسية التي تتعلق بالمستقبل والمصادر الرئيسية الأخرى لعدم التأكد من التقديرات كما في تاريخ التقرير، والتي قد ينتج عنها تعديلات جوهرية في القيمة الدفترية للموجودات والمطلوبات خلال السنة المالية التالية، موضحة أدناه. تستند المجموعة في افتراضاتها وتقديراتها على المؤشرات المتاحة عند إعداد القوائم المالية الموحدة. إلا أن الظروف والافتراضات الحالية والتقديرات المستقبلية قد تتغير بسبب التغيرات أو الظروف السوقية الخارجة عن سيطرة المجموعة. ويتم عكس هذه التغيرات في الافتراضات عند حدوثها. يتم مراجعة التقديرات والافتراضات ذات الصلة بشكل مستمر. ويتم تسجيل مراجعة التقديرات المحاسبية في الفترة التي يتم فيها مراجعة التقديرات أو في فترة المراجعة والفترات المستقبلية إذا كانت التقديرات المتغيرة تؤثر على الفترات الحالية والمستقبلية.

## ١-٦-٦ الأعمار الإنتاجية والقيمة المتبقية للممتلكات والتلات والمعدات والموجودات غير الملموسة

تقوم إدارة المجموعة بتحديد العمر الإنتاجي التقديري لممتلكاتها وآلاتها ومعداتها وموجوداتها غير الملموسة ذات الأعمار الإنتاجية المحددة لاحتساب الاستهلاك والإطفاء. يتم تحديد هذه التقديرات بعد الأخذ في الاعتبار الاستعمال المتوقع للأصل أو التلف الطبيعي. تقوم الإدارة بمراجعة القيمة المتبقية وطرق الاستهلاك والإطفاء والأعمار الإنتاجية سنويا وسيتم تعديل مصروفات الاستهلاك والإطفاء في المستقبل عندما تعتقد الإدارة أن العمر الإنتاجي يختلف عن التقديرات السابقة ولضمان توافق طرق وفترة الاس تهلاك والإطفاء مع النمط المتوقع للفوائد الاقتصادية من هذه الموجودات.

## ٢-٦-٦ تحديد مدة عقود الإيجار وخيارات الإنهاء - المجموعة كمستأجر

تحدد المجموعة مدة عقود الإيجار على أنها غير قابلة للإلغاء في أي فترات يغطيها خيار إنهاء عقد الإيجار إذا كانت المجموعة متأكدة من معقولية ممارسة هذا الخيار.

لدى المجموعة عدة عقود إيجار تشمل خيارات إنهاء. تقرر المجموعة من خلال تقييمها لعقد الإيجار ما إذا كان من المعقول ممارسة خيار إنهاء عقد الإيجار. هذا يعني أن المجموعة تأخذ بعين الاعتبار جميع العوامل ذات الصلة التي تشكل حافزاً اقتصادياً لممارسة خيار إنهاء عقد الإيجار. بعد تاريخ بدء عقد الإيجار، تعيد المجموعة تقييم مدة الإيجار إذا كان هناك حدث أو تغيير في الظروف الواقعة ضمن سيطرة المجموعة والتي تؤثر على قدرة المجموعة على ممارسة خيار الإنهاء (مثل: إجراء تحسينات جوهرية على عقد الإيجار أو إعادة الهيكلة المادية من عقد الإيجار).

## ٣-٦-٦ عقود الإيجار - تقدير معدل الاقتراض الإضافي

لا تستطيع المجموعة تحديد معدل الفائدة الضمني في عقد الإيجار بسهولة، وبالتالي، فإنها تستخدم معدل الاقتراض الإضافي لقياس التزامات عقود الإيجار. معدل الاقتراض الإضافي هو معدل الفائدة الذي يتعين على المجموعة دفعه للاقتراض على مدة مماثلة، مع ضمان مماثل، والأموال اللازمة للحصول على أصل ذي قيمة مماثلة لأصل حق الاستخدام في بيئة اقتصادية مماثلة. لذلك يعكس معدل الاقتراض الإضافي ما «يتعين على المجموعة دفعه»، وهو ما يتطلب تقديراً عند عدم توفر معدلات قابلة للملاحظة أو عندما تحتاج إلى تعديل لتعكس شروط وأحكام عقد الإيجار. وتقوم المجموعة بتقدير معدل الاقتراض الإضافي باستخدام مدخلات قابلة للملاحظة (مثل أسعار الفائدة في السوق) عند توفرها.

## ٤-٦-٦ مخصص المخزون بطيء الحركة والمتقادم

تقوم الإدارة بتكوين مخصص لأصناف المخزون بطيئة الحركة والتالفة. ولتحديد أصناف المخزون بطيئة الحركة والمتقادمة، تقوم المجموعة بإجراء فحص في كل تاريخ تقرير. تأخذ المجموعة في الاعتبار جميع أصناف المخزون التي مضى عليها أكثر من سنة دون أن تتحرك كأصناف مخزون بطيئة الحركة. يتم تكوين مخصص للمخزون الذي تم تحديده على أنه بطيء الحركة ومتقادم عند تحديده واستبعاده وفقاً لسياسة المجموعة لاستبعاد المخزون المتقادم. يتم الموافقة على جميع عمليات الشطب من قبل مجلس الإدارة. بالإضافة إلى ذلك، تتبع المجموعة سياسة احتفاظ بنسبة ٢٥٪ كمخصص لقيمة قطع الغيار الخاصة بها. وتستند تقديرات صافي قيمة المخزون القابلة للتحقق على أكثر الأدلة مصداقية في الوقت الذي تتم فيه التقديرات. وتأخذ هذه التقديرات بالاعتبار التقلبات في السعر أو التكاليف المرتبطة بشكل مباشر بأحداث تقع بعد تاريخ المركز المالي بالقدر الذي يؤكد أن ظروف هذه الأحداث قائمة كما في نهاية السنة.

## ٥-٦-٦ مخصص الخسائر الائتمانية المتوقعة

يعتبر قياس مخصص الخسائر الائتمانية المتوقعة للموجودات المالية المقاسة بالتكلفة المطفأة من المجالات التي تتطلب استخدام نماذج معقدة وافتراسات مهمة بخصوص الظروف الاقتصادية المستقبلية والسلوك الائتماني.

تقوم المجموعة بإثبات مخصص الخسائر الائتمانية المتوقعة للذمم المدينة التجارية. وتستند الخسائر الائتمانية المتوقعة إلى الفرق بين التدفقات النقدية التعاقدية المستحقة وفقاً للعقد وجميع التدفقات النقدية التي تتوقع المجموعة تحصيلها، ويتم خصمها بما يقارب معدل الفائدة الفعلي الأصلي.

يتم إثبات الخسارة الائتمانية المتوقعة على مرحلتين. بالنسبة لمخاطر الائتمان التي لم تحدث زيادة جوهرية في مخاطر الائتمان منذ الإثبات الأولي، يتم احتساب الخسائر الائتمانية المتوقعة للخسائر الائتمانية التي تنتج عن حالات التخلف عن السداد الافتراضية خلال الإثني عشر شهراً القادمة (الخسارة الائتمانية المتوقعة على مدى ١٢ شهراً). بالنسبة لمخاطر الائتمان التي حدثت فيها زيادة جوهرية في مخاطر الائتمان منذ الإثبات الأولي، يتعين وجود مخصص خسارة للخسائر الائتمانية المتوقعة على مدى العمر المتبقي للمخاطر، بصرف النظر عن توقيت التخلف عن السداد (الخسارة الائتمانية المتوقعة على مدى العمر).

بالنسبة للذمم المدينة التجارية، تطبق المجموعة طريقة مبسطة في احتساب الخسائر الائتمانية المتوقعة. وبالتالي، لا تقوم الشركة بتتبع التغيرات في مخاطر الائتمان وعوضاً عن ذلك تقوم المجموعة بتسجيل مخصص خسارة على أساس الخسائر الائتمانية المتوقعة على مدى العمر في تاريخ كل تقرير مالي. وقامت المجموعة بإنشاء مصفوفة مخصص استناداً إلى الخبرة التاريخية لخسائر الائتمان ويتم تعديلها وفقاً لعوامل الاستقرار المستقبلي الخاصة بالمدينين والبيئة الاقتصادية.

يتم شطب الأصل المالي عندما لا يكون هناك توقع معقول لاسترجاع التدفقات النقدية التعاقدية.

## ٦-٦-٦ خطط المنافع المحددة

يتم تحديد تكلفة التزامات المنافع المحددة للموظفين والمنافع الطبية الأخرى لما بعد انتهاء التوظيف والقيمة الحالية للالتزامات المنافع المحددة للموظفين بناءً على طريقة وحدة الائتمان المتوقعة على النحو المحدد في معيار المحاسبة الدولي ١٩ «منافع الموظفين» باستخدام التقييمات الاكتوارية. يتضمن التقييم الاكتواري وضع العديد من الافتراضات المتنوعة التي قد تختلف عن التطورات الفعلية في المستقبل. ويشمل ذلك تحديد معدل التخفيض، زيادات الرواتب المستقبلية، معدلات الوفيات وزيادات المعاشات المستقبلية. ونتيجة التعديلات الخاصة بعملية التقييم وطبيعته طويلة الأجل، فإن التزامات المنافع المحددة للموظفين تمتاز بحساسية عالية تجاه التغيرات في هذه الافتراضات. ويتم مراجعة جميع الافتراضات في تاريخ كل تقرير.

## ٧-٦-٦ الانخفاض في قيمة الموجودات غير المالية

يظهر الانخفاض في القيمة عندما تتجاوز القيمة الدفترية للأصل أو الوحدة المولدة للنقد القيمة القابلة للاسترداد باعتبارها القيمة العادلة ناقصاً تكاليف الاستبعاد أو قيمتها قيد الاستعمال أيهما أعلى. يعتمد احتساب القيمة العادلة ناقصاً تكاليف الاستبعاد على البيانات المتاحة من معاملات المبيعات الملزمة، والتي تتم على أساس تجاري، للموجودات المماثلة أو أسعار السوق القابلة للملاحظة ناقصاً التكاليف الإضافية لاستبعاد الأصل. يستند حساب القيمة قيد الاستخدام إلى نموذج التدفقات النقدية المخصومة. تأتي التدفقات النقدية من الميزانية للسنوات الخمس القادمة ولا تشمل أنشطة إعادة الهيكلة التي لم تلتزم بها المجموعة بعد أو إستثمارات مستقبلية مهمة من شأنها أن تعزز أداء موجودات الوحدة المولدة للنقد الجاري إختبارها. إن القيمة القابلة للاسترداد حساسة تجاه معدل الخصم المستخدم في نموذج التدفقات النقدية المخصومة وكذلك التدفقات النقدية الداخلة المتوقعة مستقبلاً ومعدل النمو المستخدم لأغراض استقراء المستقبل.

## ٨-٦-٦ الإستمرارية

أجرت إدارة المجموعة تقييماً لقدرتها على الاستمرار وفقاً لمبدأ الاستمرارية، ولديها قناعة أن لدى المجموعة الموارد الكافية لاستمرار أعمالها في المستقبل المنظور. علاوةً على ذلك، فإن الإدارة ليست على علم بأي عدم تأكد جوهري قد يثير شكاً كبيراً بشأن قدرة المجموعة على الاستمرار وفقاً لمبدأ الاستمرارية. لذلك، فإنه لا يزال يتم إعداد القوائم المالية الموحدة على أساس مبدأ الاستمرارية.

## ٧-٦ السياسات المحاسبية الهامة

إن السياسات المحاسبية المتبعة في إعداد البيانات المالية المختصرة الموحدة الأولية تتوافق مع تلك المتبعة في إعداد البيانات المالية السنوية للمجموعة لسنة المالية المنتهية في ٣١ ديسمبر ٢٠٢٢م، باستثناء تطبيق المعايير والتفسيرات والتعديلات الجديدة السارية المفعول كما في ١ يناير ٢٠٢٢م. لم تقم المجموعة بالتطبيق المبكر لأي معيار أو تفسير أو تعديل تم إصداره ولكن لم يصبح ساري المفعول بعد.

## ١-٧-٦ التصنيف كمتداول مقابل غير متداول

تعرض المجموعة الموجودات والمطلوبات في قائمة المركز المالي كمتداولة / غير متداولة. يعتبر الأصل متداولاً عندما يكون:

- من المتوقع تحقيقه أو توجد نية لبيعه أو استهلاكه في دورة التشغيل العادية ؛
- محتفظاً به بشكل أساسي بغرض المتاجرة؛
- من المتوقع تحقيقها خلال اثني عشر شهراً بعد فترة التقرير؛ أو
- نقد وما في حكمه ما لم تكن مقيدة من التبادل أو الاستخدام لتسوية التزام لثني عشر شهراً على الأقل بعد فترة التقرير.

يتم تصنيف جميع الموجودات الأخرى كموجودات غير متداولة.

يعتبر الالتزام متداولاً عندما يكون :

- من المتوقع تسويته خلال دورة الأعمال العادية ؛
- محتفظاً به بشكل أساسي بغرض المتاجرة؛
- من المتوقع تسويته خلال اثني عشر شهراً بعد تاريخ فترة التقرير؛ أو
- لا يوجد حق غير مشروط لتأجيل تسوية الالتزام لثني عشر شهراً على الأقل بعد فترة التقرير المالي .

تقوم المجموعة بتصنيف كافة المطلوبات الأخرى على أنها غير متداولة.

## ٢٠٧-٦ قياس القيمة العادلة

القيمة العادلة هي الثمن الذي يمكن استلامه عند بيع أصل أو دفعه عند نقل التزام في التعاملات الاعتيادية بين الأطراف المشاركة في السوق عند تاريخ القياس. ويستند قياس القيمة العادلة على افتراض أن معاملة بيع الأصل أو تحويل المطلوبات تحدث إما:

- في السوق الرئيسية للأصل أو المطلوبات؛ أو
- في أفضل سوق مناسبة للأصل أو الالتزام في غياب سوق رئيسية .

يجب أن يكون السوق الرئيسي أو السوق الأكثر فائدة متاحا للمجموعة.

يتم قياس القيمة العادلة للأصل أو الالتزام باستخدام الافتراضات التي تستخدمها الأطراف العاملة في السوق حال تسعير الأصل أو الالتزام، على افتراض أن هذه الأطراف تسعى لتحقيق أكبر منفعة اقتصادية لها .

يأخذ قياس القيمة العادلة للأصل غير المالي في الحسبان قدرة أطراف السوق على توليد منافع اقتصادية باستخدام الأصل فيما يحقق أفضل منفعة منه أو بيعه إلى طرف آخر من أطراف السوق لاستخدامه من أجل تحقيق أفضل منفعة منه.

تستخدم المجموعة طرق التقييم المناسبة للظروف والتي تتوفر بها بيانات كافية لقياس القيمة العادلة، وتثبت استخدام المدخلات القابلة للملاحظة ويقلل من استخدام المدخلات غير القابلة للملاحظة.

يتم تصنيف جميع الموجودات والمطلوبات التي يتم قياس القيمة العادلة لها أو الإفصاح عنها في القوائم المالية الموحدة ضمن التسلسل الهرمي للقيمة العادلة، كما هو موضح على النحو التالي، بناءً على أدنى مستوى دخل مهم لقياس القيمة العادلة ككل:

- المستوى ١ - أسعار السوق المدرجة (غير المعدلة) في الأسواق النشطة للموجودات أو المطلوبات المتطابقة؛
- المستوى ٢ - أساليب التقييم التي يكون فيها الحد الأدنى من المدخلات الجوهرية ملحوظا بصورة مباشرة أو غير مباشرة لقياس القيمة العادلة؛ أو
- المستوى ٣ - أساليب التقييم التي يكون فيها الحد الأدنى من المدخلات الجوهرية غير ملحوظا لقياس القيمة العادلة.

إذا كانت المدخلات المستخدمة لقياس القيمة العادلة لأصل أو التزام تقع في مستويات مختلفة من التسلسل الهرمي للقيمة العادلة، يتم تصنيف القياس بالكامل ضمن نفس مستوى التسلسل الهرمي كأقل مستوى للمدخلات الذي يعتبر جوهريا للقياس ككل.

بالنسبة للموجودات والمطلوبات المعترف بها في القوائم المالية الموحدة بالقيمة العادلة على أساس متكرر، تقوم المجموعة بتحديد ما إذا كان التحويل قد حدث بين المستويات في التسلسل الهرمي عن طريق إعادة تقييم التصنيف (استنادا إلى أدنى مستوى من المدخلات الهامة إلى قياس القيمة العادلة ككل) في نهاية فترة التقرير. لغرض الإفصاح عن القيمة العادلة، قامت المجموعة بتحديد فئات الموجودات والمطلوبات على أساس طبيعة وخصائص ومخاطر الموجودات والمطلوبات ومستوى التسلسل الهرمي للقيمة العادلة، كما هو موضح أعلاه.

## ٣٠٧-٦ الممتلكات والآلات والمعدات

يتم إدراج الممتلكات والآلات والمعدات بالتكلفة، بعد خصم الاستهلاك المتراكم و الخسائر المتراكمة للانخفاض في القيمة، إن وجدت. تتضمن هذه التكلفة تكلفة استبدال جزء من الآلات والمعدات. عندما يتطلب الأمر استبدال قطع هامة من الآلات والمعدات على فترات زمنية، تقوم المجموعة باستهلاك هذه القطع بشكل منفصل وفقا لأعمارها الإنتاجية المحددة. وبالمثل، عندما يتم إجراء فحص رئيسي، يتم إثبات تكلفته في القيمة الدفترية للآلات والمعدات كبديل في حال استيفاء معايير الإثبات. يتم إثبات جميع تكاليف الإصلاح والصيانة الأخرى في قائمة الربح أو الخسارة والدخل الشامل الآخر الموحدة حال تكبدها. يتم إدراج القيمة الحالية للتكلفة المتوقعة لإلغاء الأصل (إن وجدت) بعد استخدامه ضمن تكلفة الأصل المعني في حالة استيفاء معايير الاعتراف بالمخصص .

يتم حساب الاستهلاك بطريقة القسط الثابت على مدى الأعمار الإنتاجية التقديرية للموجودات. فيما يلي الأعمار الإنتاجية المقدرة للموجودات لاحتساب الاستهلاك:



## جدول المحتويات &lt;

الأمصار الإنتاجية	الفئات
فترة الإيجار أو العمر الإنتاجي، أيهما أقصر	مباني
١٠ - ٢٥ سنة	الآلات والمعدات
٥ سنوات	السيارات
١٠ - ٦,٦٧ سنة	الأثاث والتركيبات
١٥ سنة	قطع غيار استراتيجية

يتم احتساب الآلات على أساس العمر الإنتاجي لمكونات الأصل الرئيسي.

يتم إلغاء إثبات بند الممتلكات والآلات والمعدات وأي جزء جوهري تم الاعتراف به مبدئياً عند الاستبعاد أو عندما لا يتوقع تدفق منافع اقتصادية مستقبلية من استخدامه أو استبعاده. يتم إثبات أي أرباح أو خسائر ناتجة عن إلغاء إثبات الأصل (المحتسبة بالفرق بين صافي متحصلات الاستبعاد والقيمة الدفترية للأصل) في قائمة الربح أو الخسارة والدخل الشامل الآخر الموحدة عند إلغاء إثبات الأصل.

يتم مراجعة القيم المتبقية والأمصار الإنتاجية وطرق استهلاك الممتلكات والآلات والمعدات في نهاية كل سنة مالية ويتم تعديلها لاحقاً، إذا كان ذلك ملائماً. لا يتم استهلاك المشاريع تحت الإنشاء ويتم تسجيلها بالتكلفة ناقصاً خسائر الانخفاض في القيمة المتراكمة، إن وجدت، ويتم تصنيفها ضمن «أعمال رأسمالية تحت التنفيذ». ويتم تحويل هذه الموجودات إلى الممتلكات والآلات والمعدات عندما يكون جاهز للاستخدام المقصود.

## ٤-٧-٦ عقود الإيجار

## ١-٤-٧-٦ موجودات حق الاستخدام

تقوم المجموعة بإثبات موجودات حق الاستخدام في تاريخ بداية عقد الإيجار (بمعنى تاريخ توفر الأصل محل العقد للاستخدام). يتم قياس موجودات حق الاستخدام بالتكلفة، ناقصاً أي استهلاك متراكم وخسائر انخفاض في القيمة ويتم تعديله لأي عملية إعادة قياس لالتزامات عقود الإيجار. تشمل تكلفة موجودات حق الاستخدام على مبلغ التزامات عقود الإيجار المثبتة، والتكاليف المباشرة الأولية المتكبدة، ومدفوعات الإيجار التي تم دفعها في أو قبل تاريخ البدء، مطروحة منها أي حوافز إيجار مستلمة. ما لم تكن المجموعة لديها قدر معقول من اليقين في الحصول على ملكية الأصل المؤجر في نهاية مدة عقد الإيجار، يتم استهلاك موجودات حق الاستخدام المثبتة على أساس القسط الثابت على مدى العمر الإنتاجي المقدر ومدة الإيجار، أيهما أقصر. موجودات حق الاستخدام معرضة للانخفاض في القيمة.

## ٢-٤-٧-٦ التزامات عقود الإيجار

تقوم المجموعة في تاريخ بداية عقد الإيجار بإثبات التزامات عقود الإيجار المقاسة بالقيمة الحالية لدفعات الإيجار التي يتعين إجراؤها على مدى مدة عقد الإيجار. وتتضمن دفعات الإيجار ثابتة (تتضمن الدفعات الثابتة غير الجوهرية) ناقصاً أي محفزات إيجار مستحقة الاستلام، ودفعات إيجار متغيرة القيمة بناءً على المؤشر أو المعدل، والمبالغ المتوقع دفعها مقابل ضمانات المبالغ المتبقية. تتضمن دفعات الإيجار أيضاً سعر الممارسة لخيار الشراء الذي من المتوقع بقوة أن تمارسه المجموعة ودفعات الغرامات المتصلة بإنهاء العقد فيما إذا كانت شروط الإيجار تعطي المجموعة الحق في إنهاء عقد الإيجار. ويتم إثبات مدفوعات الإيجار المتغيرة التي لا تعتمد على مؤشر أو سعر كمصروفات في السنة التي يحدث فيها الحدث أو الشرط الذي يؤدي إلى سداد المدفوعات.

عند احتساب القيمة الحالية لمدفوعات الإيجار، تستخدم المجموعة معدل الاقتراض الإضافي في تاريخ بدء الإيجار إذا كان معدل الفائدة الضمني في عقد الإيجار غير قابل للتحديد بسهولة. وبعد بداية العقد يتم زيادة مبلغ التزامات الإيجار ليعكس اعتماد الفائدة وخفض المبلغ عند دفع الإيجارات. وبالإضافة إلى ذلك، يتم إعادة قياس القيمة الدفترية لالتزامات عقود الإيجار إذا كان هناك تعديل أو تغيير في مدة الإيجار أو تغيير في مدفوعات الإيجار الثابت المضمون أو تغيير في التقييم لشراء الأصل ذي الصلة.

## ٣-٤-٧-٦ عقود الإيجار قصيرة الأجل وعقود إيجار الموجودات منخفضة القيمة

تطبق المجموعة الإعفاء من إثبات عقود الإيجار قصيرة الأجل على عقود الإيجار قصيرة الأجل الخاصة بها (أي عقود الإيجار التي تبلغ مدة الإيجار فيها ١٢ شهراً أو أقل من تاريخ البدء ولا تحتوي على خيار شراء). ينطبق هذا أيضاً على الإعفاء من إثبات موجودات منخفضة القيمة وهي بنود لا تلي حد الرسملة للمجموعة وغير مهمة لقائمة المركز المالي الموحدة للمجموعة ككل. يتم إثبات مدفوعات عقود الإيجار القصيرة الأجل وعقود إيجار الموجودات المتدنية القيمة كمصروفات على أساس القسط الثابت على مدى مدة الإيجار.

**0-٧-٦ الموجودات غير الملموسة**

يتم قياس الموجودات غير الملموسة المستحوذ عليها عند الإثبات الأولي بشكل منفصل بالتكلفة. تمثل تكلفة الموجودات غير الملموسة المستحوذ عليها من خلال تجميع الأعمال قيمتها العادلة في تاريخ الاستحواذ. وبعد الإثبات الأولي، يتم إثبات الموجودات غير الملموسة بالتكلفة بعد خصم أي إطفاء متراكم وخسائر الانخفاض في القيمة المتراكمة. إن الموجودات غير الملموسة المنتجة داخلياً، باستثناء تكاليف التطوير المرسمة لا يتم رسمتها ويتم إدراج النفقات ذات الصلة في قائمة الربح أو الخسارة في الفترة التي يتم فيها تكبد تلك النفقات.

يتم تقييم الأعمار الإنتاجية للموجودات غير الملموسة كأعمار إنتاجية محددة أو غير محددة.

يتم إطفاء الموجودات غير الملموسة ذات الأعمار المحددة على مدى العمر الإنتاجي الاقتصادي ويتم تقييمها لمعرفة الانخفاض في القيمة عندما يكون هناك مؤشر على أن الأصل غير الملموس قد تعرض لانخفاض في القيمة. يتم مراجعة فترة الإطفاء وطريقة الإطفاء للأصل غير الملموس ذي العمر الإنتاجي المحدد على الأقل في نهاية كل فترة تقرير مالي. يتم احتساب التغيرات في العمر الإنتاجي المتوقع أو النمط المتوقع لاستهلاك المنافع الاقتصادية المستقبلية المتضمنة في الأصل من أجل تعديل فترة أو طريقة الإطفاء حسبما يتلاءم ويتم التعامل مع هذه التغيرات كتغيرات في التقديرات المحاسبية. يتم إدراج مصروفات الإطفاء على الموجودات غير الملموسة ذات الأعمار الإنتاجية المحددة في قائمة الربح أو الخسارة والدخل الشامل الآخر الموحدة ضمن فئة المصروفات التي تتوافق مع وظيفة هذه الموجودات غير الملموسة.

لا يتم إطفاء الموجودات غير الملموسة ذات الأعمار الإنتاجية غير المحددة، ولكن يتم اختبارها لتحديد الانخفاض في القيمة سنوياً، إما بشكل فردي أو على مستوى الوحدة المولدة للنقد. ويتم سنوياً تقييم العمر الإنتاجي غير المحدد لتحديد ما إذا كان العمر الإنتاجي غير المحدد لا يزال ساري. وإذا لم يكن الوضع كذلك، يتم إجراء التغيير في تقييم العمر الإنتاجي من عمر غير محدد إلى عمر محدد على أساس مستقبلي. يتم إلغاء إثبات الأصل غير الملموس عند الاستبعاد (أي في التاريخ الذي يحصل فيه المستلم على السيطرة) أو عندما لا يتوقع منافع اقتصادية مستقبلية من استخدامه أو استبعاده. يتم إدراج أي ربح أو خسارة ناتجة عن إلغاء الاعتراف بالأصل (المحتسب بالفرق بين صافي متحصلات الاستبعاد والقيمة الدفترية للأصل) في قائمة الربح أو الخسارة والدخل الشامل الآخر الموحدة.

**برامج الحاسب التلي**

تتم رسملة برامج الحاسب الآلي على أساس التكاليف المتكبدة عند شراء برنامج معين وإعداده للاستخدام. يتم تحميل الإطفاء على قائمة الربح أو الخسارة والدخل الشامل الآخر الموحدة بطريقة القسط الثابت على مدى الأعمار الإنتاجية البالغة ٦،٧، ١٠ سنوات .

**٦-٧-٦ الأدوات المالية - التسجيل الأولي والقياس اللاحق**

الأداة المالية هي أي عقد يؤدي إلى نشوء أصل مالي لمنشأة والتزام مالي أو أداة حقوق ملكية لمنشأة أخرى .

**١-٦-٧-٦ الموجودات المالية****١-١-٦-٧-٦ التصنيف والإثبات الأولي والقياس**

تتكون الموجودات المالية للمجموعة من النقد وما في حكمه والذمم المدينة التجارية والأخرى .

يتم عند الإثبات الأولي تصنيف الموجودات المالية وقياسها لاحقاً بالتكلفة المطفأة، وبالقيمة العادلة من خلال الدخل الشامل الآخر، أو بالقيمة العادلة من خلال الربح أو الخسارة .

يعتمد تصنيف الموجودات المالية عند الإثبات الأولي على خصائص التدفقات النقدية التعاقدية للأصل المالي ونموذج أعمال المجموعة لإدارتها. تقوم المجموعة مبدئياً بقياس الأصل المالي بقيمته العادلة زائداً تكاليف المعاملات العائدة مباشرة لاقتناء الأصل، في حال كان الأصل ليس بالقيمة العادلة من خلال الربح أو الخسارة، كتكاليف معاملات.

عند الإثبات الأولي، يتم تصنيف الأصل المالي وفقاً « لقياسه ب :

- التكلفة المطفأة؛
- القيمة العادلة من خلال الدخل الشامل الآخر - أداة الدين؛
- القيمة العادلة من خلال الدخل الشامل الآخر - أدوات حقوق ملكية؛ أو
- القيمة العادلة من خلال الربح أو الخسارة

لا يتم إعادة تصنيف الموجودات المالية لاحقاً بعد الإثبات الأولي، إلا إذا قامت المجموعة بتغيير نموذج أعمالها لإدارة الموجودات المالية.

#### أ- موجودات مالية بالتكلفة المطفأة:

يقاس الأصل المالي بالتكلفة المطفأة إذا ما استوفى الشرطين التاليين وهو غير محدد بالقيمة العادلة من خلال الربح أو الخسارة:

- الأصل محتفظ به ضمن نموذج أعمال هدفه الاحتفاظ بالموجودات لتحصيل التدفقات النقدية التعاقدية؛ و
- الشروط التعاقدية للأصل المالي تؤدي إلى تدفقات نقدية في تواريخ محددة تمثل فقط مدفوعات من أصل المبلغ وفائدة على أصل المبلغ المستحق.

#### ب- الموجودات المالية بالقيمة العادلة من خلال الدخل الشامل التخر

تقاس أداة الدين بالقيمة العادلة من خلال الدخل الشامل الآخر فقط إذا استوفت الشرطين التاليين وهي غير محددة بالقيمة العادلة من خلال الربح أو الخسارة:

- الاحتفاظ بالأصل ضمن نموذج أعمال والذي يتحقق الغرض منه عن طريق تحصيل كل من التدفقات النقدية التعاقدية وبيع الموجودات المالية؛ و
- الشروط التعاقدية للأصل المالي تؤدي إلى تدفقات نقدية في تواريخ محددة تمثل فقط مدفوعات من أصل المبلغ وفائدة على أصل المبلغ المستحق.

عند الإثبات الأولي لاستثمارات حقوق الملكية التي لا يتم الاحتفاظ بها بغرض المتاجرة، يحق للمجموعة أن تختار بشكل نهائي عرض التغيرات اللاحقة في القيمة العادلة للاستثمار ضمن الدخل الشامل الآخر (مصنفة كاستثمار حقوق ملكية - بالقيمة العادلة من خلال الدخل الشامل الآخر). يتم هذا الاختيار على أساس كل استثمار على حدة.

#### ج- الموجودات المالية بالقيمة العادلة من خلال الربح أو الخسارة

إن جميع الموجودات المالية غير المحددة بالتكلفة المطفأة أو بالقيمة العادلة من خلال الدخل الشامل الآخر وفقاً لما تم بيانه أعلاه، يتم قياسها بالقيمة العادلة من خلال الربح أو الخسارة. وعند الإثبات الأولي، قد تختار المجموعة بصورة غير قابلة للإلغاء قياس أصل مالي يفي بمتطلبات القياس بالتكلفة المطفأة أو بالقيمة العادلة من خلال الدخل الشامل الآخر، بالقيمة العادلة من خلال الربح أو الخسارة إذا كان القيام بذلك يلغي أو يقلص بصورة جوهرية التباين المحاسبي الذي قد ينشأ.

تشمل الموجودات المالية بالقيمة العادلة من خلال الربح أو الخسارة الموجودات المالية المحتفظ بها للمتاجرة، أو الموجودات المالية المخصصة عند الإثبات المبدئي بالقيمة العادلة من خلال الربح أو الخسارة، أو الموجودات المالية المطلوبة إلزامياً بالقيمة العادلة. تصنف الموجودات المالية المحتفظ بها للمتاجرة في حالة إذا تم شراؤها بقصد بيعها في الأجل القريب. يتم تصنيف المشتقات، بما في ذلك المشتقات المنفصلة المتضمنة، كأدوات محتفظ بها للمتاجرة ما لم يتم تصنيفها كأدوات تحوط فعالة. يتم تصنيف الموجودات المالية ذات التدفقات النقدية التي لا تمثل فقط مدفوعات رأس المال والفائدة، ويتم قياسها بالقيمة العادلة من خلال الربح أو الخسارة، بصرف النظر عن نموذج العمل.

#### ٢-١-٦-٧-٦ الموجودات المالية: تقييم نموذج الأعمال

تقوم المجموعة بعمل تقييم للهدف من نموذج الأعمال الذي يكون الأصل بموجبه محتفظ به على مستوى المحفظة لأن هذا يعكس الطريقة الأمثل التي يدار بها العمل والمعلومات التي يتم إرسالها إلى الإدارة.

#### ٣-١-٦-٧-٦ القياس اللاحق والربح والخسائر

#### أ- موجودات مالية بالتكلفة المطفأة

يتم قياس هذه الموجودات لاحقاً بالتكلفة المطفأة باستخدام طريقة الفائدة الفعالة. ويتم تخفيض التكلفة المطفأة بمقدار خسائر الانخفاض في القيمة. يتم إثبات إيرادات الفائدة وأرباح وخسائر ترجمة العملات الأجنبية والانخفاض في القيمة في الربح أو الخسارة. يتم إثبات أي ربح أو خسارة من الغاء الإثبات في الربح أو الخسارة.

**النقد وما في حكمه**

يتكون النقد وما في حكمه من نقد لدى البنوك ونقد في الصندوق، والتي تتعرض لمخاطر غير جوهرية للتغير في القيمة.

**الذمم المدينة التجارية والموجودات المالية المتداولة الأخرى**

يتم قياس الذمم المدينة التجارية والموجودات المالية المتداولة الأخرى بالتكلفة المطفأة وتتكون من الذمم المدينة التجارية والموجودات المالية المتداولة الأخرى.

**ب- الموجودات المالية بالقيمة العادلة من خلال الدخل الشامل الأخر****استثمارات في أدوات الدين بالقيمة العادلة من خلال الدخل الشامل الأخر**

يتم قياس هذه الموجودات لاحقاً بالقيمة العادلة. إن إيرادات الفائدة وفقاً لطريقة الفائدة الفعلية، وكذلك أرباح وخسائر ترجمة العملات الأجنبية والانخفاض في القيمة يتم إثباتها في قائمة الربح أو الخسارة. يتم إثبات صافي الأرباح والخسائر الأخرى في الدخل الشامل الأخر. عند إلغاء الإثبات، يتم إعادة تصنيف الأرباح والخسائر المتراكمة في الدخل الشامل الأخر إلى قائمة الربح أو الخسارة.

لا تملك المجموعة أي أدوات دين مقاسة بالقيمة العادلة من خلال الدخل الشامل الأخر.

**استثمارات حقوق ملكية بالقيمة العادلة من خلال الدخل الشامل الأخر**

يتم قياس هذه الموجودات لاحقاً بالقيمة العادلة. ويتم إثبات توزيعات الأرباح كإيرادات في الربح أو الخسارة ما لم تمثل توزيعات الأرباح بشكل واضح استرداد جزء من تكلفة الاستثمار. يتم إثبات صافي الأرباح والخسائر الأخرى ضمن الدخل الشامل الأخر ولا يتم إعادة تصنيفها في قائمة الربح أو الخسارة.

لا تملك المجموعة أي أدوات حقوق ملكية مقاسة بالقيمة العادلة من خلال الدخل الشامل الأخر.

**ج- الموجودات المالية بالقيمة العادلة من خلال الربح أو الخسارة**

يتم تحميل الموجودات المالية المصنفة بالقيمة العادلة من خلال الربح أو الخسارة في قائمة المركز المالي بالقيمة العادلة مع صافي التغيرات في القيمة العادلة المدرجة في قائمة الربح أو الخسارة والدخل الشامل الأخر. يتم إثبات صافي الأرباح والخسائر، وتشمل أي فائدة أو إيرادات توزيعات الأرباح، ضمن الربح أو الخسارة.

**إلغاء الإثبات**

يتم إلغاء إثبات الأصل المالي أو، حيثما ينطبق، جزء من الأصل المالي أو جزء من مجموعة موجودات مالية متماثلة بشكل أساسي (أي استبعاده من قائمة المركز المالي الموحدة للمجموعة) عند:

- انتهاء الحق في استلام التدفقات النقدية من الأصل؛ أو
- تحويل المجموعة حقوقها في استلام التدفقات النقدية من الأصل أو افتترض وجود التزام لسداد التدفقات النقدية المستلمة بالكامل دون تأخير جوهرى على طرف آخر بموجب ترتيبات تجاوز؛ وسواء:
  - حولت المجموعة بشكل جوهرى جميع مخاطر ومنافع الأصل؛ أو
  - لم تقم المجموعة بتحويل أو الاحتفاظ بشكل جوهرى بجميع مخاطر ومنافع الأصل، ولكن نقلت السيطرة على الأصل.

عندما تقوم المجموعة بتحويل حقوقها لاستلام التدفقات النقدية من أصل أو تبرم اتفاقية تجاوز، فإنها تقوم بتقييم ما إذا كانت وإلى أي مدى قد احتفظت بمخاطر ومزايا من الملكية. عند عدم قيام الشركة بتحويل أو الاحتفاظ بجميع المخاطر والمنافع للأصل بشكل جوهرى ولم تقم بتحويل السيطرة عليه، تستمر الشركة في إثبات الأصل المحول إلى المدى الذي تستمر علاقة الشركة به. وفي تلك الحالة تستمر الشركة بالاعتراف أيضاً بالمطلوبات المرتبطة بالأصل. ويقاس الالتزام المرتبط والأصل المحول على أساس يعكس الحقوق والمطلوبات التي احتفظت بها المجموعة.

ويُقاس استمرار العلاقة الذي يتخذ شكل ضمان على الأصل المحول بالقيمة الدفترية الأصلية للأصل أو أقصى مبلغ يمكن مطالبة المجموعة بسداده - أيهما أقل.

**٢-٦-٧-٦ المطالبات المالية****١-٢-٦-٧-٦ الإثبات الأولي والقياس**

يتم تصنيف المطالبات المالية كما تم قياسها بالتكلفة المطفأة أو المطالبات المالية بالقيمة العادلة من خلال الربح أو الخسارة. يتم تصنيف الالتزام المالي بالقيمة العادلة من خلال الربح أو الخسارة إذا تم تصنيفه كمحفظ به بغرض المتاجرة، أو كان أحد المشتقات أو تم تصنيفه على هذا النحو عند الإثبات الأولي. تصنف المطالبات المالية كمحفظ بها للمتاجرة في حالة إذا تم شراؤها بقصد بيعها في المستقبل القريب. تتضمن هذه الفئة الأدوات المالية المشتقة التي دخلت فيها المجموعة والتي لم يتم تصنيفها كأدوات تحوط في علاقات التحوط على النحو المحدد في المعيار الدولي للتقرير المالي ٩. يتم قياس المطالبات المالية الأخرى بالتكلفة المطفأة باستخدام طريقة الفائدة الفعلية.

تتضمن المطالبات المالية للمجموعة الذمم الدائنة التجارية والذمم الدائنة الأخرى والقروض ومطلوبات عقود الإيجار والمستحق لأطراف ذات علاقة. كما في ٣١ ديسمبر ٢٠٢٢م، و٣٠ يونيو ٢٠٢٢م يتم تصنيف جميع المطالبات المالية للمجموعة بالتكلفة المطفأة.

**٢-٢-٦-٧-٦ القياس اللاحق****أ- المطالبات المالية بالقيمة العادلة من خلال الربح أو الخسارة**

تشمل المطالبات المالية بالقيمة العادلة من خلال الربح أو الخسارة المطالبات المالية المحفوظ بها للمتاجرة، والمطلوبات المالية المخصصة عند الإثبات المبدئي بالقيمة العادلة من خلال الربح أو الخسارة. يتم قياس المطالبات المالية بالقيمة العادلة من خلال الربح أو الخسارة وصافي الأرباح والخسائر، بما في ذلك أي مصروفات فائدة، في قائمة الربح أو الخسارة.

**ب- مطالبات مالية بالتكلفة المطفأة**

يتم قياس المطالبات المالية بالتكلفة المطفأة باستخدام طريقة معدل الفائدة الفعلي. يتم إثبات مصروفات الفوائد وأرباح وخسائر صرف العملات الأجنبية في الربح أو الخسارة. يتم إثبات أي ربح أو خسارة من إلغاء الإثبات أيضاً في الربح أو الخسارة.

**القروض**

بعد الإثبات الأولي، يتم لاحقاً قياس والقروض والسلف التي تحمل فوائد بالتكلفة المطفأة باستخدام طريقة معدل الفائدة الفعلي. تدرج الأرباح والخسائر في الربح أو الخسارة عند إلغاء إثبات المطالبات من خلال عملية إطفاء معدل الفائدة الفعال. يتم احتساب تكلفة الإطفاء عن طريق الأخذ في الاعتبار أي خصم أو علاوة على الاقتناء والرسوم والتكاليف التي تعتبر جزءاً لا يتجزأ من معدل الفائدة الفعّال. يدرج إطفاء معدل الفائدة الفعلية كتكاليف تمويلية في قائمة الربح أو الخسارة والدخل الشامل الآخر الموحدة.

**٣-٢-٦-٧-٦ إلغاء الإثبات**

يتم إلغاء الاعتراف بالالتزام مالي عند الوفاء به أو إلغاءه أو انتهاءه. وعند استبدال التزام مالي موجود بآخر من نفس المقرض حسب شروط مختلفة تماماً أو شروط الالتزام الحالي بشكل جوهري، فإن مثل هذا الاستبدال أو التعديل يتم التعامل معه كإلغاء قيد للالتزام المالي الأصلي مع الاعتراف بالالتزام الجديد. يتم إثبات الفرق ما بين القيم الدفترية ذات الصلة في قائمة الربح أو الخسارة والدخل الشامل الآخر الموحدة.

**٤-٢-٦-٧-٦ مقاصة الأدوات المالية**

يتم مقاصة الموجودات المالية والمطلوبات المالية وتسجيل بالصافي في قائمة المركز المالي الموحدة فقط عند وجود حق نافذ نظاماً لتسوية المبالغ المدرجة وتوافر النية لدى الشركة لتسوية الموجودات مع المطالبات على أساس الصافي لتحقيق الموجودات وسداد المطالبات في آن واحد.

## ٧-٧-٦ المخزون

يتم قياس المخزون بالتكلفة أو بصافي القيمة القابلة للتحقق، أيهما أقل.

يتم قياس التكلفة كما يلي:

بضائع تامة الصنع	التكلفة المباشرة للمواد الخام وكذلك المصروفات غير المباشرة، ويتم تخصيص الأخيرة على أساس المستوى العادي للنشاط. يتم إثبات البضائع تامة الصنع بالتكلفة أو صافي القيمة القابلة للتحقق أيهما أقل مع مخصص للبضائع القديمة أو بطيئة الحركة. إن صافي القيمة القابلة للتحقق هو سعر البيع التقديري في سياق العمل العادي بعد خصم التكاليف التقديرية اللازمة للإكمال والتكاليف اللازمة للبيع.
القمح	المتوسط المرجح ١٨٠ ريال سعودي للطن المترى للقمح
بضائع مدخلات الإنتاج وبضائع خدمات الإنتاج وغيرها	المتوسط المرجح

ويوضح الجدول التالي أعمار المخزون (قطع الغيار والمواد الخام) كما في ٣٠ يونيو ٢٠٢٣ م:

ألف ريال سعودي	١-٠ سنوات	٢-١ سنوات	٣-٢ سنوات	٤-٣ سنوات	٥-٤ سنوات	٦-٥ سنوات	٧-٦ سنوات	الإجمالي
إجمالي المخزون - قطع الغيار	١٣,٤٣٧	٦,٩٣١	٤,٥١٥	٦,١٧٧	٤,٢٠٣	٢,٩٢٩	٢١,٢١٠	٥٩,٤٠٢
إجمالي المخزون - المواد الخام	٢٢,٢٧٢	٣,٩٦٧	٧٤٠	-	-	-	-	٢٦,٩٧٩
<b>الإجمالي</b>	<b>٣٥,٧١٠</b>	<b>١٠,٨٩٨</b>	<b>٥,٢٥٥</b>	<b>٦,١٧٧</b>	<b>٤,٢٠٣</b>	<b>٢,٩٢٩</b>	<b>٢١,٢١٠</b>	<b>٨٦,٣٨١</b>

يتكون صافي القيمة القابلة للتحقق من سعر البيع التقديري في سياق العمل العادي، بعد خصم التكاليف التقديرية للإكمال ومصروفات البيع المقدر. يتم إثبات مبلغ أي تخفيض قيمة مخزون إلى صافي القيمة القابلة للتحقق وجميع خسائر المخزون كمصروف في الفترة التي يحدث فيها الانخفاض أو الخسارة. يجب إثبات مبلغ أي عكس لأي تخفيض في المخزون الناتج عن زيادة في صافي القيمة القابلة للتحقق كتخفيض في قيمة المخزون المثبت كمصروف في الفترة التي تم فيها العكس.

## ٨-٧-٦ النقد وما في حكمه

يتكون النقد وما في حكمه في قائمة المركز المالي الموحدة من نقد لدى البنوك ونقد في الصندوق وودائع قصيرة الأجل ذات استحقاق لفترة ثلاثة شهور أو أقل، والتي تتعرض لمخاطر غير جوهرية للتغير في القيمة.

لأغراض قائمة التدفقات النقدية الموحدة، يتكون النقد وما في حكمه من النقد لدى البنوك والنقد في الصندوق والودائع قصيرة الأجل على النحو المحدد أعلاه، بعد خصم السحب على المكشوف من البنوك (إن وجدت) حيث يعتبر جزءاً لا يتجزأ من إدارة النقد في المجموعة

## ٩-٧-٦ التزامات المنافع المحددة للموظفين

حددت المجموعة خطط منافع مع المؤسسة العامة للتأمينات الاجتماعية، حيث تساهم المجموعة والموظفون بنسبة ثابتة من رواتبهم مقابل تقاعد موظفيها. تدير المجموعة خطط منافع محددة بموجب قانون العمل السعودي بناءً على فترات الخدمة المتراكمة للموظفين في تاريخ قائمة المركز المالي الموحدة.

يتم تحديد تكلفة تقديم المنافع بموجب خطة المنافع المحددة بشكل منفصل لكل خطة باستخدام طريقة وحدة الائتمان المتوقعة.

إن عمليات إعادة القياس، والتي تتكون من الأرباح والخسائر الإكتوارية وتأثير الحد الأقصى للأصل مع استبعاد المبالغ المدرجة بصافي الفائدة على صافي التزام المنافع المحددة والعائد على موجودات الخطة (باستثناء المبالغ المدرجة بصافي الفائدة على صافي التزام المزايا المحددة) - يتم إدراجها مباشرة في قائمة المركز المالي الموحدة مع إدراج المبالغ المدينة أو الدائنة المقابلة في الأرباح المبقاة من خلال الدخل الشامل الآخر في نهاية السنة التي تنشأ فيها. لا يتم إعادة تصنيف إعادة القياس إلى الربح أو الخسارة في الفترات اللاحقة.

يتم إدراج تكاليف الخدمات السابقة في الدخل:

- تاريخ تعديل الخطة أو تخفيض مدتها، و
- تاريخ إثبات المجموعة لتكاليف إعادة الهيكلة ذات الصلة

يتم احتساب صافي الفائدة من خلال تطبيق معدل الخصم على صافي مطلوبات أو موجودات المنافع المحددة.

## جدول المحتويات &lt;

تقوم المجموعة بإثبات التغييرات التالية في صافي التزام المنافع المحددة في قائمة الربح أو الخسارة و الدخل الشامل الموحدة:

- تكاليف الخدمات التي تتكون من تكاليف الخدمات الحالية، وتكاليف الخدمات السابقة، والأرباح والخسائر من تخفيض المدة والتسويات غير الروتينية؛ و
- صافي مصروفات أو إيرادات الفائدة.

## ١٠٧-٦ الانخفاض في قيمة الموجودات غير المالية

تقوم المجموعة في تاريخ كل تقرير مالي بتقييم ما إذا كان هنالك أي مؤشرات لانخفاض الموجودات. في حالة وجود أي دليل، أو عند طلب اختبار الانخفاض في القيمة السنوي للأصل، تقوم المجموعة بتقدير قيمة الأصل القابلة للاسترداد. القيمة القابلة للاسترداد هي القيمة العادلة للأصل أو الوحدة المولدة للنقد ناقصا تكاليف الاستبعاد أو هي القيمة قيد الاستخدام، أيهما أعلى. يتم تحديد القيمة القابلة للاسترداد لأصل واحد ما لم يكن الأصل غير مولد لتدفقات نقدية داخلية مستقلاً بشكل كبير عن تلك الموجودات الأخرى أو مجموعات الموجودات. عندما تتجاوز القيمة الدفترية للأصل أو الوحدة المولدة للنقد قيمته أو قيمتها القابلة للاسترداد فإنه يتم اعتبار منخفض القيمة ويتم خفض قيمته إلى قيمته القابلة للاسترداد.

في سياق تقييم القيمة قيد الاستخدام، يتم خصم التدفقات النقدية المستقبلية التقديرية للوصول إلى قيمها الحالية باستخدام معدل خصم بعد الضريبة يعكس التقييمات الحالية للسوق من حيث القيمة الزمنية للمال والمخاطر المتعلقة بالأصل. في سياق تحديد القيمة العادلة ناقصا تكاليف البيع، يتم أخذ أحدث معاملات في السوق في الاعتبار. وفي حالة عدم القدرة على تحديد مثل هذه المعاملات، فيتم استخدام نموذج تقييم ملائم لهذا الغرض. يتم تدعيم تلك الحسابات عن طريق مضاعفات التقييم وأسعار الحصص المدرجة للشركات المطروحة للتداول العام أو مؤشرات القيمة العادلة الأخرى المتاحة.

يتم إثبات خسائر الانخفاض في قيمة العمليات المستمرة في قائمة الربح أو الخسارة و الدخل الشامل الآخر الموحدة ضمن فئات المصروفات هذه وبما يتماشى مع وظيفة الأصل الذي انخفضت قيمته.

بالنسبة للموجودات، ما عدا الشهرة، يتم إجراء تقييم في تاريخ كل تقرير ما إذا كان هناك أي مؤشر على أن خسائر انخفاض القيمة المعترف بها سابقا لم تعد موجودة أو قد انخفضت. وفي حال وجود مثل هذا الدليل، تقوم المجموعة بتقدير القيمة القابلة للاسترداد من الأصل أو الوحدة المولدة للنقد. يتم عكس خسارة الانخفاض المعترف بها سابقا فقط إذا كان هناك تغيير في الافتراضات المستخدمة لتحديد القيمة القابلة للاسترداد منذ أن تم التعرف على خسارة الانخفاض السابقة. عكس خسارة الانخفاض محدود، بحيث لا تتجاوز القيمة الدفترية للأصل القيمة القابلة للاسترداد ولا تتجاوز القيمة الدفترية التي كان من الممكن تحديدها، بالصافي بعد خصم الاستهلاك، لأنه لم يتم تحقيق خسارة انخفاض في القيمة للأصل في السنوات السابقة. يتم تسجيل عكس القيد في قائمة الربح أو الخسارة و الدخل الشامل الآخر الموحدة إلا إذا كان الأصل مسجلا بالقيمة المعاد تقييمها، وفي هذه الحالة يتم التعامل مع عكس القيد كإنخفاض في إعادة التقييم.

## ١١٧-٦ الإيرادات من العقود مع العملاء

تشارك المجموعة في إنتاج الدقيق والعلف والنخالة الحيوانية (المنتجات الثانوية). ويتم إثبات الإيرادات من بيع البضائع في الوقت الذي يتم فيه نقل السيطرة على الأصل إلى العميل، ويتم ذلك بشكل عام عند إرسال البضائع من المستودعات. يتم إثبات الإيرادات بالمبلغ الذي يعكس القيمة التي تتوقع المجموعة الحصول عليها مقابل هذه البضائع أو تقديم الخدمات.

تثبت المجموعة إيرادات العقود مع العملاء بناء على نموذج من خمس خطوات كما هو محدد في المعيار الدولي للتقرير المالي ١٥ - الإيراد من العقود مع العملاء. يحدد المعيار الدولي للتقرير المالي ١٥ نمودجا موحدا وشاملا من خمس خطوات للمحاسبة عن الإيرادات الناشئة من العقود مع العملاء. ويتم إثبات الإيرادات عندما تقي المنشأة بالتزام الأداء وذلك من خلال نقل ملكية البضائع أو الخدمات المتعهد بتقديمها إلى العميل. وتحدد المجموعة ما إذا كانت السيطرة على أحد الموجودات تنتقل بمرور الوقت. وفي حال عدم نقل هذه السيطرة على مدى زمني، تقوم المجموعة بإثبات الإيرادات عند نقطة من الزمن عند انتقال هذه السيطرة إلى العميل، أي عندما تنتقل الملكية والمخاطر والمنافع المرتبطة بالمنتجات إلى العميل.

يتم اتباع الخطوات الخمس التالية:

- الخطوة ١ - تحديد العقد (العقود) مع العميل: العقد هو اتفاقية تُعقد بين طرفين أو أكثر تأسس حقوقاً وتعهدات وتضع المعايير التي يجب الوفاء بها لكل عقد.
- الخطوة ٢ - تحديد التزامات الأداء في العقد: التزام الأداء هو وعد في العقد مع العميل بتحويل بضائع أو تقديم خدمات إلى العميل.

## جدول المحتويات &lt;

- الخطوة ٣ - تحديد سعر المعاملة: سعر المعاملة هو مبلغ المقابل الذي تتوقع المجموعة الحصول عليه نظير نقل البضائع أو الخدمات المتعهد بتقديمها إلى العميل، باستثناء المبالغ المحصلة بالنيابة عن أطراف أخرى. عند تحديد سعر المعاملة، تأخذ المجموعة في الاعتبار تأثير عوامل مثل المقابل المتغير، ووجود عنصر تمويل هام، والمقابل غير النقدي، والمقابل المستحق للعميل.
- الخطوة ٤ - تخصيص سعر المعاملة لالتزامات الأداء في العقد: في العقد الذي يحتوي على أكثر من التزام أداء، ستقوم المجموعة بتوزيع سعر المعاملة إلى كل التزام أداء بمبلغ يحدد مقدار المقابل الذي تتوقع المجموعة الحصول عليه في مقابل الوفاء بكل التزام أداء.
- الخطوة ٥ - إثبات الإيراد متى (أو عندما) تفي المجموعة بالتزام أداء.

بموجب المعيار الدولي للتقرير المالي ١٥، تقوم المجموعة بإثبات الإيرادات عندما يتم استيفاء التزام الأداء، أي عندما يتم نقل السيطرة على السلع أو الخدمات التي تنطوي على التزام أداء محدد إلى العميل.

وقد خلصت المجموعة إلى أنها الطرف الأصيل في ترتيبات إيراداتها لأنها تتحكم عادة في السلع أو الخدمات قبل نقلها إلى العميل.

## ١-١١-٧-٦ المقابل المتغير

يتم تقدير السعر المتغير عند بدء العقد وتقييمه حتى يكون من المحتمل جداً ألا يحدث عكس كبير للإيرادات في مبلغ الإيرادات التراكمية المثبتة عندما يتم اتخاذ قرار بشأن عدم التأكد المرتبط بالسعر المتغير لاحقاً.

## حقوق الرجوع

تستخدم المجموعة طريقة القيمة المتوقعة لتقدير المقابل المتغير. تقوم المجموعة بعد ذلك بتطبيق المتطلبات على تقييم التقديرات ذات المقابل المتغير لتحديد مبلغ المقابل المتغير الذي يمكن إدراجه في سعر المعاملة وإثباته كإيرادات. يتم الاعتراف بالتزام الاسترداد للبضائع التي يتوقع إرجاعها (أي المبلغ غير المدرج في سعر المعاملة). يتم أيضاً إثبات حق إرجاع الموجودات (والتعديل المقابل في تكلفة الإيرادات) لحق استرداد البضائع من العميل.

## ٢-١١-٧-٦ مكون التمويل الهام

بشكل عام، تتلقى المجموعة سلفاً قصيرة الأجل من عملائها. باستخدام الوسيلة العملية في المعيار الدولي للتقرير المالي ١٥، لا تقوم المجموعة بتعديل المبلغ المتعهد به مقابل تأثيرات مكون تمويلي هام إذا كانت تتوقع، عند بداية العقد، أن الفترة بين تحويل البضائع أو الخدمة المتعهد بها إلى العميل وعندما يدفع العميل مقابل تلك السلعة أو الخدمة لمدة سنة واحدة أو أقل. نظراً لأن جميع المبيعات تتم خلال سنة واحدة من استلام السلفة، فلا يوجد مكون تمويل بمبالغ مستلمة من العملاء.

## ١٢-٧-٦ المخصصات

تُدرج المخصصات عندما يكون لدى المجموعة التزام (قانوني أو ضمني) ناشئ عن حدث سابق ويكون هناك احتمال أن يُطلب منها سداد هذا الالتزام من خلال تدفقات نقدية للموارد إلى الخارج تجسد منافع اقتصادية ويكون بالإمكان إجراء تقدير يعتد به لمبلغ الالتزام. عندما تتوقع المجموعة استرداد بعض أو كل المخصص، على سبيل المثال، بموجب عقد تأمين يتم إثبات الاسترداد كأصل منفصل، ولكن فقط عندما يكون هذا الاسترداد مؤكداً بالفعل. يتم عرض المصروف المتعلق بالمخصص في قائمة الربح أو الخسارة والدخل الشامل الآخر الموحدة بعد خصم أي استرداد.

إذا كان تأثير القيمة الزمنية للنقود كبيراً، يتم خصم المخصصات باستخدام معدل ما بعد الضريبة الحالي، متي كان ذلك مناسباً، المخاطر المحددة للالتزام. عند استخدام الخصم، تُسجّل الزيادة في المخصص نظراً لمرور الوقت كتكلفة تمويل.

## ١٣-٧-٦ الزكاة والضرائب

## ١-١٣-٧-٦ الزكاة

يتم احتساب وتسجيل مخصص الزكاة وفقاً لوعاء الزكاة وفقاً لأنظمة هيئة الزكاة والضريبة والجمارك («الهيئة»). ويتم تحميل المصروف المتعلق بالمخصص على قائمة الربح أو الخسارة والدخل الشامل الآخر الموحدة.

## ٢-١٣-٧-٦ ضريبة الاستقطاع

تقوم الشركة باستقطاع المجموعة الضرائب على الأطراف غير المقيمة وفقاً لأنظمة الهيئة والتي لا يتم إثباتها كمصروفات نظراً لأن مبالغ الالتزامات على الطرف المقابل يتم استقطاعها بالنيابة عنه.



**٣-١٣-٧-٦ ضريبة القيمة المضافة**

يتم إثبات المصروفات والموجودات بعد خصم مبلغ ضريبة القيمة المضافة، باستثناء:

- عند تحمل ضريبة القيمة المضافة المتكيدة عند شراء البضائع أو الخدمات غير قابلة للاسترداد من الهيئة، فعندئذ يتم تسجيل ضريبة القيمة المضافة كجزء من تكلفة اقتناء الموجودات أو كجزء من بند المصروفات حسب الاقتضاء؛ و
- عندما تظهر الذمم المدينة والدائنة مع مبلغ ضريبة القيمة المضافة المدرجة .

يتم إدراج المبلغ الصافي لضريبة القيمة المضافة القابلة للاسترداد أو المستحق الدفع إلى هيئة الضرائب كجزء من الذمم المدينة أو الدائنة في قائمة المركز المالي الموحدة .

**١٤-٧-٦ الاحتياطي النظامي**

وفقاً لنظام الشركات السعودي والنظام الأساس للشركة، فإن على الشركة تحويل نسبة ١٠ ٪ من صافي ربحها كل سنة إلى الاحتياطي النظامي. وفقاً لنظام الشركة الأساسي، يمكن للمجموعة أن تقرر التوقف عن هذا التحويل متى ما عادل ذلك الاحتياطي ٣٠ ٪ من رأس مال المجموعة. وهذا الاحتياطي غير متاح للتوزيع.

**١٥-٧-٦ العملات الأجنبية**

يتم عرض القوائم المالية الموحدة للمجموعة بالريال السعودي والذي يمثل أيضاً عملة النشاط لشركات المجموعة.

**المعاملات والأرصدة**

يتم تسجيل المعاملات التي تتم بالعملات الأجنبية مبدئياً بواسطة المجموعة وفقاً لأسعار الصرف الفوري للعملة الوظيفية في التاريخ الذي تصبح فيه المعاملة جاهزة للإثبات لأول مرة.

ويتم تحويل الموجودات والمطلوبات النقدية المقومة بالعملات الأجنبية بأسعار الصرف الفورية للعملة التشغيلية السائدة في تاريخ قائمة المركز المالي. تدرج الفروق الناتجة عن تسوية أو تحويل البنود النقدية في قائمة الربح أو الخسارة والدخل الشامل الآخر الموحدة.

يتم تحويل البنود غير النقدية التي يتم قياسها بالتكلفة التاريخية بعملة أجنبية باستخدام أسعار الصرف في تواريخ المعاملات الأولية. يتم تحويل البنود غير النقدية التي يتم قياسها بالقيمة العادلة لعملة أجنبية باستخدام أسعار الصرف في التاريخ الذي جرى فيه تحديد القيمة العادلة. يتم التعامل مع الربح أو الخسارة الناشئة عن تحويل البنود غير النقدية التي يتم قياسها بالقيمة العادلة بما يتماشى مع إثبات الربح أو الخسارة من التغيرات في القيمة العادلة للبنود (أي فروق التحويل في البنود التي يتم إثبات أرباح أو خسائر القيمة العادلة لها في الدخل الشامل الآخر أو يتم أيضاً إثبات الربح أو الخسارة في الدخل الشامل الآخر أو الربح أو الخسارة، على التوالي).

عند تحديد سعر الصرف الفوري لاستخدامه عند الإثبات الأولي بالأصل أو المصروفات أو الدخل (أو جزء منه) عند إلغاء إثبات أصل غير نقدي أو التزام غير نقدي متعلق بالمقابل المدفوع مقدماً، يكون تاريخ المعاملة هو التاريخ الذي تثبت فيه المجموعة مبدئياً الموجودات غير النقدية أو المطلوبات غير النقدية الناشئة عن المقابل المدفوع مقدماً في حالة وجود مدفوعات أو إيصالات متعددة مقدماً، تحدد المجموعة تاريخ المعاملة لكل دفعة أو استلام للمقابل المدفوع مقدماً.

**١٦-٧-٦ الربح التشغيلي**

ربح التشغيل هو ناتج النشاطات الإنتاجية الرئيسية المستمرة للمجموعة بالإضافة إلى الإيرادات والنفقات الأخرى ذات الصلة بالنشاطات الإنتاجية. يستبعد الربح التشغيلي التكاليف التمويلية والإيرادات التمويلية ومصروف الزكاة.

**١٧-٧-٦ مصروفات بيع وتوزيع ومصروفات عمومية وإدارية**

تشمل مصروفات البيع والتوزيع والمصروفات العمومية والإدارية التكاليف المباشرة وغير المباشرة والتي لا تمثل بشكل محدد جزءاً من تكلفة المبيعات. يتم التوزيع بين تكلفة المبيعات والتوزيع والمصروفات العمومية والإدارية، عند الاقتضاء، على أساس ثابت.

**١٨-٧-٦ التكاليف التمويلية**

تتكون تكاليف التمويل من تكلفة التمويل على القروض وإطفاء تكلفة معاملة القرض وتكلفة التمويل على التزامات عقود الإيجار عند تكبدها من قبل المجموعة.

## ٨-٦ المعايير الجديدة والتفسيرات والتعديلات

## ١-٨-٦ المعايير الجديدة والتفسيرات والتعديلات المطبقة

يتم تطبيق العديد من التعديلات والتفسيرات لأول مرة في سنة ٢٠٢٢م، والتي تسري للفترات السنوية التي تبدأ في أو بعد ١ يناير ٢٠٢٢م، والتي ليس لها تأثير جوهري على هذه القوائم المالية. يتضمن هذا الجدول آخر تغييرات طرأت على المعايير والتي يجب تطبيقها على الفترة السنوية التي تبدأ في ١ يناير ٢٠٢٢م والمتاحة للتطبيق المبكر للفترات السنوية التي تبدأ في ١ يناير ٢٠٢٢م.

المعيار / التفسير	الوصف	ساري اعتباراً من الفترات بدءاً من أو بعد التاريخ التالي
التعديلات ضيقة النطاق على معيار المحاسبة الدولي ١، بيان الممارسة ٢ ومعيار المحاسبة الدولي ٨	تهدف التعديلات إلى تحسين إفصاحات السياسة المحاسبية ومساعدة مستخدمي القوائم المالية على التمييز بين التغييرات في التقديرات المحاسبية والتغيرات في السياسات المحاسبية.	١ يناير ٢٠٢٢م
التعديل على معيار المحاسبة الدولي ١٢ - الضريبة المؤجلة المتعلقة بموجودات ومطلوبات ناشئة عن معاملة واحدة	تتطلب هذه التعديلات من الشركات إثبات الضريبة المؤجلة على المعاملات، التي ينتج عنها، عند الإثبات الأولي، مبالغ متساوية من الفروقات المؤقتة الخاضعة للضريبة والقابلة للخضم	١ يناير ٢٠٢٢م
المعيار الدولي للتقرير المالي ١٧، «عقود التأمين»، بصيغته المعدلة في ديسمبر ٢٠٢١ م	يحل هذا المعيار محل المعيار الدولي للتقرير المالي ٤، والذي يسمح حالياً بمجموعة متنوعة من الممارسات في المحاسبة عن عقود التأمين. سيغير المعيار الدولي للتقرير المالي ١٧ بشكل أساسي طريقة المحاسبة من قبل جميع الكيانات التي تصدر عقود التأمين وعقود الاستثمار مع ميزات المشاركة الاختيارية	١ يناير ٢٠٢٢م

## ٢-٨-٦ المعايير والتفسيرات والتعديلات الجديدة الصادرة وغير مطبقة بعد

فيما يلي المعايير والتفسيرات والتعديلات التي صدرت ولكن لم تطبق حتى تاريخ إصدار القوائم المالية الأولية الموحدة المختصرة كما في ٣٠ يونيو ٢٠٢٢م، وتعتزم المجموعة تطبيق هذه المعايير، متى كان ذلك ممكناً، عندما تصبح سارية المفعول.

المعيار / التفسير	الوصف	ساري اعتباراً من الفترات بدءاً من أو بعد التاريخ التالي
التعديلات على معيار المحاسبة الدولي ١ «عرض القوائم المالية» بشأن تصنيف المطلوبات	توضح هذه التعديلات ضيقة النطاق على معيار المحاسبة الدولي ١، «عرض القوائم المالية»، أن المطلوبات مصنفة كمتداولة أو غير متداولة، اعتماداً على الحقوق القائمة في نهاية فترة التقرير. لا يتأثر التصنيف بتوقعات الكيان أو الأحداث بعد تاريخ التقرير (على سبيل المثال، استلام تنازل أو خرق تعهد). يوضح التعديل أيضاً ما يعنيه معيار المحاسبة الدولي ١ عندما يشير إلى «تسوية» التزام.	١ يناير ٢٠٢٤م
التعديلات على معيار المحاسبة الدولي ١	يرجى الملاحظة أن مجلس معايير المحاسبة الدولية قد أصدر مسودة تعرض جديدة تقترح تغييرات على هذا التعديل.	١ يناير ٢٠٢٤م
التعديلات على المعيار الدولي للتقرير المالي ١٦	المطلوبات غير المتداولة مع التعهدات	١ يناير ٢٠٢٤م
التعديلات على المعيار الدولي للتقرير المالي ١٠ ومعيار المحاسبة الدولي ٢٨	التزامات عقود الإيجار في معاملات البيع وإعادة الاستئجار	١ يناير ٢٠٢٤م
التعديلات على المعيار الدولي للتقرير المالي ١٠ ومعيار المحاسبة الدولي ٢٨	بيع أو المساهمة بالموجودات بين المستثمر وشركته الزميلة أو المشروعات المشتركة	متاح للتطبيق الاختياري / تاريخ السريان مؤجل إلى أجل غير مسمى

المعايير والتفسيرات والتعديلات اعتباراً من ١ يناير ٢٠٢٢م ليس لها أي تأثير جوهري على القوائم المالية للمجموعة، أما بالنسبة للمعايير والتفسيرات والتعديلات الأخرى المذكورة أعلاه، تقوم المجموعة حالياً بتقييم الآثار المترتبة على القوائم المالية الموحدة للمجموعة عند التطبيق.

## ٩-٦ نتائج العمليات

### ١-٩-٦ قائمة الربح والخسارة والدخل الشامل الآخر

الجدول (١-٦): قائمة الربح والخسارة والدخل الشامل الآخر للسنوات المالية المنتهية في ٣١ ديسمبر ٢٠٢٠م، ٢٠٢١م، ٢٠٢٢م وفترة الستة أشهر المنتهية في ٣٠ يونيو ٢٠٢٢م و٢٠٢٣م

التغير السنوي ٣٠ يونيو ٢٠٢٢ - ٣٠ يونيو ٢٠٢٣	فترة الستة أشهر المنتهية في ٣٠ يونيو ٢٠٢٣ المفضوصة	فترة الستة أشهر المنتهية في ٣٠ يونيو ٢٠٢٢ المفضوصة	معدل النمو السنوي المركب ٢٠٢٠ - ٢٠٢٢	التغير السنوي ٢٠٢١ - ٢٠٢٢	التغير السنوي ٢٠٢٠ - ٢٠٢١	السنة المالية ٢٠٢٢ مراجعة	السنة المالية ٢٠٢١ مراجعة	السنة المالية ٢٠٢٠ مراجعة	الف ريال سعودي
(٢,١)	٤٥١,٩٧٩	٤٦١,٦٣٣	%٤٩,٩	%٧٦,٢	%٢٧,٥	٩٧٨,٠٠١	٥٥٥,٠١٢	٤٣٥,٢٨٠	الإيرادات
(٦,٦)	(٢٧٩,٧٢٣)	(٢٩٩,٥٢٣)	%٤٣,٥	%٥٥,٩	%٣٢,٠	(٦١١,٩٩٤)	(٣٩٢,٥٥٢)	(٢٩٧,٣٩٣)	تكلفة الإيرادات
٦,٣	١٧٢,٢٥٦	١٦٢,١١٠	%٦٢,٩	%١٢٥,٣	%١٧,٨	٣٦٦,٠٠٧	١٦٢,٤٥٩	١٣٧,٨٨٧	مجمل الربح
٣٢٥,١	(١٨,٧٤٤)	(٤,٤٠٩)	%١٣٢,٢	%١٥٥,٢	%١١١,٣	(٢٧,٨٦٨)	(١٠,٩٢٢)	(٥,١٦٩)	مصروفات البيع والتوزيع
(٣٠,٨)	(٢٣,٤٣٠)	(٣٣,٨٧٤)	%٥,٠	%٨,٩	%١,٤	(٦٨,٦٢٦)	(٦٣,٠٣٧)	(٦٢,١٩٧)	المصروفات العمومية والإدارية
(١٠٠,٠)	-	(١٠)	لا ينطبق	لا ينطبق	لا ينطبق	(١٠٣)	-	-	خسارة ائتمانية متوقعة على ذمم مدينة تجارية
(١٠٠,٠)	-	٤٢	(%٥١,٢)	%٥٥٧,٥	(%٩٦,٤)	٦٩٧	١٠٦	٢,٩٢٣	الإيرادات الأخرى (تشغيلية)*
٥,٠	١٣٠,٠٨١	١٢٣,٨٥٨	%٩١,٨	%٢٠٤,٨	%٢٠,٦	٢٧٠,١٠٧	٨٨,٦٠٦	٧٣,٤٤٣	الربح التشغيلي
٦٤,٣	(٢٣,٦٣٦)	(١٤,٣٨٧)	%٩٥,٢	%٤١٧,٦	(%٢٦,٤)	(٣٥,٨١٥)	(٦,٩٢٠)	(٩,٤٠٢)	التكاليف التمويلية
٤٥٤,٥	١,٤٠٣	٢٥٣	%٢٢,٧	%٥٥٥,٦	(%٧٧,٠)	١,٣٤٤	٢٠٥	٨٩٢	الإيرادات التمويلية*
(١,٧)	١٠٧,٨٤٨	١٠٩,٧٢٤	%٩٠,٥	%١٨٧,٧	%٢٦,١	٢٣٥,٦٣٦	٨١,٨٩١	٦٤,٩٣٤	الربح قبل الزكاة
٨٨,٥	(٢,٦١٢)	(١,٣٨٦)	%٠,٠	%١٠,٥	لا ينطبق	(٢,٦٢٧)	(٢,٣٧٨)	-	مصروف الزكاة
(٢,٩)	١٠٥,٢٣٦	١٠٨,٣٣٨	%٨٩,٤	%١٩٣,٠	%٢٢,٥	٢٣٣,٠٠٩	٧٩,٥١٣	٦٤,٩٣٤	ربح السنة
لا ينطبق	-	-	لا ينطبق	لا ينطبق	لا ينطبق	٤٤	-	-	إعادة قياس التزامات المنافع المحددة
(٢,٩)	١٠٥,٢٣٦	١٠٨,٣٣٨	%٨٩,٤	%١٩٣,١	%٢٢,٥	٢٣٣,٠٥٣	٧٩,٥١٣	٦٤,٩٣٤	إجمالي الدخل الشامل للسنة
نقطة مئوية	نسبة مئوية	نقطة مئوية	نقطة مئوية	نقطة مئوية	نقطة مئوية	نقطة مئوية	نقطة مئوية	نقطة مئوية	كنسبة مئوية من الإيرادات
٣,٠	%٣٨,١	%٣٥,١	٥,٧	٨,١	(٢,٤)	%٣٧,٤	%٢٩,٣	%٣١,٧	هامش إجمالي الربح
٢,٠	%٢٨,٨	%٢٦,٨	١٠,٧	١١,٦	(٠,٩)	%٢٧,٦	%١٦,٠	%١٦,٩	هامش الربح التشغيلي
٠,١	%٢٣,٩	%٢٣,٨	٩,٢	٩,٣	(٠,١)	%٢٤,١	%١٤,٨	%١٤,٩	هامش الدخل قبل الزكاة
(٠,٢)	%٢٣,٣	%٢٣,٥	٨,٩	٩,٥	(٠,٦)	%٢٣,٨	%١٤,٣	%١٤,٩	هامش الدخل الصافي

المصدر: القوائم المالية المراجعة للسنة المالية المنتهية في ٣١ ديسمبر ٢٠٢١م والقوائم المالية الموحدة المراجعة للسنة المالية المنتهية في ٣١ ديسمبر ٢٠٢٢م، والقوائم المالية الأولية الموحدة المختصرة لفترة الستة أشهر المنتهية في ٣٠ يونيو ٢٠٢٢م، ومعلومات الإدارة.

\* تمت إعادة تصنيف الإيرادات الأخرى في السنة المالية المنتهية في ٣١ ديسمبر ٢٠٢٠م وفترة الستة أشهر المنتهية في ٣٠ يونيو ٢٠٢٢م بحسب نوع الإيرادات ما بين إيرادات تمويلية وإيرادات أخرى تشغيلية لتتلاءم مع التصنيف المعتمد في القوائم المالية المراجعة للسنة المالية المنتهية في ٣١ ديسمبر ٢٠٢٢م.

## الإيرادات

حققت المجموعة إيراداتها من خلال بيع منتجات الدقيق، العلف، والنخالة الحيوانية في ثلاثة مواقع إنتاجية، وهي خميس مشيط والجموم والجوف. خلال فترة الستة أشهر المنتهية في ٣٠ يونيو ٢٠٢٢م، سجلت المجموعة إيرادات من شركة حصاد العربية للتجارة المملوكة بالكامل من المجموعة المؤسسة في أغسطس ٢٠٢٢م لتكون الذراع التوزيعي لمنتجات المجموعة.

وتضمنت مبيعات الدقيق مبيعات أربعة أنواع من منتجات الدقيق؛ هي دقيق المخابز ٨٠٪، والدقيق الفاخر ٧٠٪، ودقيق البر ٩٥٪. بالإضافة إلى غيرها من منتجات الدقيق، حيث مثلت مبيعات كل منها ٧٩,٢٪ و ١٥,٤٪ و ٦,٤٪، و ٠,٢٪ على التوالي، من إجمالي مبيعات الدقيق للسنة المالية ٢٠٢٢م، و ٧٤,٣٪ و ١٩,٤٪ و ٦,٠٪، و ٠,٢٪ على التوالي، من إجمالي مبيعات الدقيق لفترة الستة أشهر المنتهية في ٣٠ يونيو ٢٠٢٢م.

وتضمنت مبيعات العلف نوعان من منتجات الأعلاف؛ هي علف الدواجن، وعلف الماشية، حيث مثلت مبيعات كل منها على التوالي حوالي ٦١,١٪ و ٣٨,٩٪ من إجمالي مبيعات الأعلاف للسنة المالية ٢٠٢٢م، و ٦٥,٨٪ و ٣٤,٢٪ على التوالي في فترة الستة أشهر المنتهية في ٣٠ يونيو ٢٠٢٢م.

كما تباع المجموعة النخالة الحيوانية المعبأة والسائبة، وقد بلغت نسبة مبيعات كل منها على التوالي ٦٥,٧٪ و ٣٤,٣٪ من إجمالي مبيعات النخالة الحيوانية للسنة المالية ٢٠٢٢م و ٨٢,٩٪ و ١٦,١٪ على التوالي من إجمالي مبيعات النخالة الحيوانية لفترة الستة أشهر المنتهية في ٣٠ يونيو ٢٠٢٢م.

ارتفعت الإيرادات بنسبة ٢٧,٥٪ من ٤٣٥,٣ مليون ريال سعودي في السنة المالية ٢٠٢٠م إلى ٥٥٥,٠ مليون ريال سعودي في السنة المالية ٢٠٢١م بشكل أساسي نتيجة الارتفاع في إيرادات العلف بمقدار ١٠٦,٦ مليون ريال سعودي على خلفية الارتفاع في الطلب على الأعلاف (ارتفاع كمية المبيعات بمقدار ٥٢,٤ ألف طن) وارتفاع في معدل الإيرادات من الطن الواحد بمقدار ٣٨٧ ريال سعودي بالطن، ويعود ذلك بشكل أساسي الى تنفيذ استراتيجية جديدة، تشمل هذه المبادرات التحسين في مكونات الأعلاف واعتماد تسعيرة جديدة. كما ساهم في ارتفاع الإيرادات خلال هذه الفترة الارتفاع في مبيعات النخالة الحيوانية على خلفية الارتفاع في أسعار النخالة الحيوانية (ارتفاع معدل الإيرادات من الطن الواحد بمقدار ١٢٦ ريال سعودي).

كما ارتفعت الإيرادات بنسبة ٧٦,٢٪ من ٥٥٥,٠ مليون ريال سعودي في السنة المالية ٢٠٢١م إلى ٩٧٨,٠ مليون ريال سعودي في السنة المالية ٢٠٢٢م ما يعكس:

- التأثير الكامل للاستراتيجيات الجديدة التي تم اعتمادها من قبل المجموعة والتي شملت:
  - ١- تعيين إدارة جديدة، بدءاً من الربع الثالث من السنة المالية ٢٠٢١م وطوال السنة المالية ٢٠٢٢م،
  - ٢- إعادة الموظفين المعارين من الهيئة العامة للأمن الغذائي،
  - ٣- إنشاء شركة حصاد العربية للتجارة،
  - ٤- وتغيير العلامة التجارية لمنتجات الشركة وإطلاق حملات ترويجية تسويقية في السنتين الماليتين ٢٠٢١م و ٢٠٢٢م.

بالإضافة الى:

- انخفاض نسبة تساقط الأمطار خلال هذه الفترة الذي نتج عنه نقص في توافر المرعى الطبيعي للحيوانات. في مثل هذه الظروف، يضطر المزارعون لشراء مزيد من العلف الاصطناعي لتلبية الاحتياجات الغذائية للحيوانات.

كان هذا واضحاً عبر الارتفاع في مبيعات المنتجات الثلاثة المختلفة إذ ارتفع حجم المبيعات خلال هذه الفترة بمقدار ٤٢٣,٠ مليون ريال سعودي، حيث ارتفعت إيرادات الأعلاف بمقدار ٢٠١,٥ مليون ريال سعودي، وإيرادات الدقيق ١٢٢,٩ مليون ريال سعودي وإيرادات النخالة ٩٨,٦ مليون ريال سعودي.

انخفضت الإيرادات بنسبة ٢,١٪ من ٤٦١,٦ مليون ريال سعودي في فترة الستة أشهر المنتهية في ٣٠ يونيو ٢٠٢٢م إلى ٤٥٢,٠ مليون ريال سعودي في فترة الستة أشهر المنتهية في ٣٠ يونيو ٢٠٢٣م بشكل أساسي بسبب الانخفاض في إيرادات النخالة الحيوانية بمقدار ٢٤,٥ مليون ريال سعودي نتيجة هطول أمطار غزيرة خلال الفترة ونشوء مساحات خضراء واسعة يمكن للماشية الرعي فيها ما أثر بشكل سلبي على الطلب على النخالة التي تستخدم في إنتاج العلف، بالإضافة الى الارتفاع في الخصم والحسومات المتعلقة بمنتجات النخالة الحيوانية.

## تكلفة الإيرادات

تتألف تكلفة المبيعات بصفة رئيسية من صافي المواد الخام المستهلكة، والرواتب والمنافع الأخرى، والاستهلاك، والنفقات الصناعية الأخرى، والصيانة، ومخصص المخزون بطيء الحركة لقطع الغيار والمواد الخام، والتأمين، والسلع تامة الصنع.

ارتفعت تكلفة الإيرادات بنسبة ٣٢,٠٪ من ٢٩٧,٤ مليون ريال سعودي في السنة المالية ٢٠٢٠م إلى ٣٩٢,٦ مليون ريال سعودي في السنة المالية ٢٠٢١م تماشياً مع الزيادة في الانتاج من ٨١٣,٧ ألف طن الى ٨٦٢,٤ ألف طن ما أدى الى الارتفاع في تكلفة مواد الخام المستهلكة بمقدار ٨٧,٢ مليون ريال سعودي خلال هذه الفترة.

## جدول المحتويات &lt;

كما ارتفعت تكلفة الإيرادات بنسبة ٥٥,٩٪ من ٣٩٢,٦ مليون ريال سعودي في السنة المالية ٢٠٢١م إلى ٦١٢,٠ مليون ريال سعودي في السنة المالية ٢٠٢٢م بشكل أساسي على خلفية ارتفاع في (١) تكلفة مواد الخام المستهلكة بمقدار ١٨٢,٢ مليون ريال سعودي تماشياً مع الزيادة في الإنتاج ما دفع الارتفاع في معدل استخدام مطاحن القمح من ٦٦,٠٪ إلى ٩٩,٧٪ ومطاحن العلف من ٤٥,٨٪ إلى ٦٦,٤٪ خلال نفس الفترة تماشياً مع الارتفاع في المبيعات، و(٢) الارتفاع في مصروفات الصيانة بمقدار ١١,٢ مليون ريال سعودي، و(٣) الارتفاع في مصروفات المرافق العامة بمقدار ٨,٥ مليون ريال سعودي خلال هذه الفترة.

انخفضت تكلفة الإيرادات بنسبة ٦,٦٪ من ٢٩٩,٥ مليون ريال سعودي في فترة الستة أشهر المنتهية في ٣٠ يونيو ٢٠٢٢م إلى ٢٧٩,٧ مليون ريال سعودي في فترة الستة أشهر المنتهية في ٣٠ يونيو ٢٠٢٣م على خلفية الانخفاض في تكلفة مواد الخام المستهلكة (انخفاض بمقدار ١٠,٠ مليون ريال سعودي) تماشياً مع الانخفاض في الكميات المباعة بمقدار ٢١,٤ ألف طن، بالإضافة إلى الانخفاض في الرواتب والمنافع الأخرى بقيمة ٥,٨ مليون ريال سعودي وفي مصروفات الصيانة بمقدار ٢,١ مليون ريال سعودي خلال هذه الفترة.

## مجمّل الربح

ارتفع مجمل الربح بنسبة ١٧,٨٪ من ١٣٧,٩ مليون ريال سعودي في السنة المالية ٢٠٢٠م إلى ١٦٢,٥ مليون ريال سعودي في السنة المالية ٢٠٢١م على خلفية ارتفاع في الإيرادات بنسبة ٢٧,٥٪ من ٤٣٥,٣ مليون ريال سعودي إلى ٥٥٥,٠ مليون ريال سعودي بشكل أساسي نتيجة الارتفاع من إيرادات العلف بقيمة ١٠٦,٦ مليون ريال سعودي نتيجة الزيادة في الكميات المباعة (بمقدار ٥٢,٤ ألف طن) و الزيادة في معدل الإيرادات بالطن (بقيمة ٣٨٧ ريال سعودي)، وقد قابل ذلك ارتفاع في تكلفة الإيرادات من ٢٩٧,٤ مليون ريال سعودي إلى ٣٩٢,٦ مليون ريال سعودي تماشياً مع الزيادة في الإنتاج.

ارتفع مجمل الربح مجدداً بنسبة ١٢٥,٣٪ من ١٦٢,٥ مليون ريال سعودي في السنة المالية ٢٠٢١م إلى ٣٦٦,٠ مليون ريال سعودي في السنة المالية ٢٠٢٢م على خلفية ارتفاع ملحوظ في الإيرادات بقيمة ٤٢٣,٠ مليون ريال سعودي ما يعكس التأثير الكامل للاستراتيجيات التي تم اعتمادها من قبل المجموعة حيث كان هذا واضحاً عبر الارتفاع في مبيعات المنتجات الثلاثة المختلفة بالإضافة إلى امتصاص أكبر للتكاليف الثابتة تماشياً مع الارتفاع في نسبة التشغيل من ٦١,٣٪ إلى ٩١,٩٪.

ارتفع مجمل الربح بنسبة ٦,٣٪ من ١٦٢,١ مليون ريال سعودي في فترة الستة أشهر المنتهية في ٣٠ يونيو ٢٠٢٢م إلى ١٧٢,٢ مليون ريال سعودي في فترة الستة أشهر المنتهية في ٣٠ يونيو ٢٠٢٣م نتيجة الانخفاض في تكلفة الإيرادات بقيمة ١٩,٨ مليون ريال سعودي على خلفية الانخفاض في تكلفة المواد الخام بقيمة ١٠,٠ مليون ريال سعودي وفي الرواتب والمنافع الأخرى بقيمة ٥,٨ مليون ريال سعودي وقد قابل ذلك انخفاض في الإيرادات بقيمة ٩,٧ مليون ريال سعودي.

## مصروفات البيع والتوزيع

تتكون مصروفات البيع والتوزيع بشكل رئيسي من رواتب ومنافع أخرى، الشحن، تسويق وترويج، صيانة، وغيرها من المصروفات.

ارتفعت مصروفات البيع والتوزيع بنسبة ١١١,٣٪ من ٥,٢ مليون ريال سعودي في السنة المالية ٢٠٢٠م إلى ١٠,٩ مليون ريال سعودي في السنة المالية ٢٠٢١م نتيجة ارتفاع في مصروف الشحن بمقدار ٤,٢ مليون ريال سعودي عقب زيادة الطلب على منتجات الأعلاف، ما تتطلب زيادة شحن كميات من النخالة الحيوانية من فروع أخرى لتلبية متطلبات إنتاج الأعلاف.

ارتفعت مصروفات البيع والتوزيع مجدداً بنسبة ١٥٥,٢٪ من ١٠,٩ مليون ريال سعودي في السنة المالية ٢٠٢١م إلى ٢٧,٩ مليون ريال سعودي في السنة المالية ٢٠٢٢م ويرجع ذلك بشكل أساسي إلى إطلاق حملات تسويق وترويج ما أدى إلى ارتفاع مصروفات التسويق والترويج بمقدار ٨,١ مليون ريال سعودي كجزء من الاستراتيجية الجديدة، بالإضافة إلى ارتفاع في الرواتب والمنافع الأخرى بمقدار ٨,٠ مليون ريال سعودي والارتفاع في مصروفات الصيانة بمقدار ١,٨ مليون ريال سعودي.

ارتفعت مصروفات البيع والتوزيع بنسبة ٢٢٥,١٪ من ٤,٤ مليون ريال سعودي في فترة الستة أشهر المنتهية في ٣٠ يونيو ٢٠٢٢م إلى ١٨,٧ مليون ريال سعودي في فترة الستة أشهر المنتهية في ٣٠ يونيو ٢٠٢٣م بسبب (١) الارتفاع في رواتب ومنافع الموظفين بمقدار ٥,٧ مليون ريال سعودي، بالإضافة إلى الارتفاع في (٢) مصروفات التسويق والترويج بمقدار ٣,٦ مليون ريال سعودي حيث أنه تم إطلاق مبادرات تسويقية و(٣) مصروفات البيع والتوزيع الأخرى بمقدار ٣,٤ مليون ريال سعودي.

## المصروفات العمومية والإدارية

تتكون المصروفات العمومية والإدارية بشكل أساسي من رواتب ومنافع أخرى، ومصروفات استهلاك الممتلكات والمعدات وموجودات حق الاستخدام وموجودات غير ملموسة، أتعاب مهنية واستشارية، الاشتراكات، وغيرها من المصروفات العمومية والإدارية.

استقرت المصروفات العمومية والإدارية في السنتين الماليتين ٢٠٢٠م و٢٠٢١م وبلغت ٦٢,٢ مليون ريال سعودي في السنة المالية ٢٠٢٠م و٦٣,٠ مليون ريال سعودي في السنة المالية ٢٠٢١م إذ قابل الارتفاع في مصروفات الاشتراكات بمقدار ١,٣ مليون ريال سعودي ومصروفات الصيانة بمقدار ٠,٣ مليون ريال سعودي انخفاض في كل من مصروفات التأمين (بمقدار ٠,٨ مليون ريال سعودي)، نفقات مجلس الإدارة واللجان والبدلات (بمقدار ٠,٦ مليون ريال سعودي)، الرواتب والمنافع الأخرى (بمقدار ٠,٤ مليون ريال سعودي)، ومصروفات الأتعاب المهنية والاستشارية (بمقدار ٠,٣ مليون ريال سعودي).

ارتفعت المصروفات العمومية والإدارية بنسبة ٨,٩% من ٦٣,٠ مليون ريال سعودي في السنة المالية ٢٠٢١م إلى ٦٨,٦ مليون ريال سعودي في السنة المالية ٢٠٢٢م ويرجع ذلك بشكل أساسي الى تسجيل مخصص بقيمة ٦,٨ مليون ريال سعودي مقابل دعوى من الهيئة العامة للأمن الغذائي في المملكة العربية السعودية، بالإضافة الى ارتفاع في الرواتب والمنافع الأخرى بمقدار ٥,٤ مليون ريال سعودي، وقد قابل ذلك انخفاض جزئي في مصروفات الأتعاب المهنية والاستشارية بمقدار ٥,٣ مليون ريال سعودي وفي مصروفات استهلاك الممتلكات والمعدات بمقدار ٢,٤ مليون ريال سعودي.

انخفضت المصروفات العمومية والإدارية بنسبة ٣٠,٨% من ٣٣,٩ مليون ريال سعودي في فترة الستة أشهر المنتهية في ٣٠ يونيو ٢٠٢٢م إلى ٢٣,٤ مليون ريال سعودي في فترة الستة أشهر المنتهية في ٣٠ يونيو ٢٠٢٣م بشكل أساسي بسبب الانخفاض في رواتب ومنافع الموظفين بمقدار ٨,٩ مليون ريال سعودي، بالإضافة الى الانخفاض في الأتعاب المهنية والاستشارية بمقدار ٤,٨ مليون ريال سعودي، ومصروفات الاشتراكات بمقدار ٠,٧ مليون ريال سعودي.

## الخسارة الائتمانية المتوقعة على ذمم مدينة تجارية

بلغ مخصص الخسارة الائتمانية المتوقعة على ذمم مدينة تجارية ١٠٣ ألف ريال سعودي في السنة المالية ٢٠٢٢م و١٠ آلاف ريال سعودي خلال فترة الستة أشهر المنتهية في ٣٠ يونيو ٢٠٢٢م، مع البدء بالبيع بالائتمان خلال هذه السنة.

## الإيرادات الأخرى (التشغيلية)

تتعلق الإيرادات الأخرى المصنفة كإيرادات تشغيلية بشكل أساسي بربح من استبعاد ممتلكات وآلات ومعدات، ومطلوبات معاد قيدها، وغيرها من الإيرادات. بلغت الإيرادات الأخرى التشغيلية ٢,٩ مليون ريال سعودي في السنة المالية ٢٠٢٠م وتعلقت بإيرادات من خلال مطلوبات معاد قيدها بلغت ١,٠ مليون ريال سعودي وهي تمثل انعكاس لرسوم مجلس إدارة لم يتم دفعها. بالإضافة الى إيرادات أخرى متعلقة بهبات قطع غيار حصلت عليها المجموعة من المؤسسة العامة للأمن الغذائي وعقوبات على العملاء. انخفضت الإيرادات الأخرى الى ١٠٦ ألف ريال سعودي في السنة المالية ٢٠٢١م.

وقد ارتفعت الإيرادات الأخرى التشغيلية الى ٠,٧ مليون ريال سعودي في السنة المالية ٢٠٢٢م على خلفية بيع المجموعة لمعدات في فرع خميس مشيط. بلغت الإيرادات الأخرى التشغيلية ٤٢ ألف ريال سعودي في فترة الستة أشهر المنتهية في ٣٠ يونيو ٢٠٢٢م وصفر في فترة الستة أشهر المنتهية في ٣٠ يونيو ٢٠٢٣م.

## التكاليف التمويلية

تتعلق التكاليف التمويلية بتكلفة تمويلية على تسهيلات مرابحة ممتازة، التكلفة التمويلية على التزامات عقود الإيجار، وإطفاء تكلفة معاملة قرض.

انخفضت التكاليف التمويلية بنسبة ٢٦,٤% من ٩,٤ مليون ريال سعودي في السنة المالية ٢٠٢٠م إلى ٦,٩ مليون ريال سعودي في السنة المالية ٢٠٢١م نتيجة تعديل على شروط عقود الإيجار إذ تم تمديد العقود اربع سنوات جديدة في نوفمبر ٢٠٢٠م مما أدى الى انخفاض التكلفة التمويلية على التزامات عقود الإيجار في السنة المالية ٢٠٢١م مقارنة بالسنة المالية ٢٠٢٠م.

## جدول المحتويات &lt;

عادت وارتفعت التكاليف التمويلية بنسبة ١٧,٦٪ من ٦,٩ مليون ريال سعودي في السنة المالية ٢٠٢١م إلى ٣٥,٨ مليون ريال سعودي في السنة المالية ٢٠٢٢م على خلفية تحويل القرض الطويل الأجل من الشركة الأم (مدى الغرير المحدودة) الى الشركة بعد عملية الدمج التي حصلت في ٢٧ ديسمبر ٢٠٢١م، مما أدى الى ارتفاع التكلفة التمويلية على القروض الطويلة الأجل من ١٧٥ ألف ريال سعودي الى ٢٨,٦ مليون ريال سعودي نتيجة التأثير الكامل على السنة المالية ٢٠٢٢م (مقارنةً ب ٤ أيام خلال السنة المالية ٢٠٢١م). تجدر الإشارة أنه تم تعديل رصيد التكلفة التمويلية على القروض طويلة الأجل للسنة المالية المنتهية في ٣١ ديسمبر ٢٠٢١م من ١٦,٨ مليون ريال سعودي كما في القوائم المالية المراجعة للسنة المالية المنتهية في ٣١ ديسمبر ٢٠٢٢م. يعود ذلك إلى دمج الشركة الأم النهائية والشركة في ٢٧ ديسمبر ٢٠٢١م حيث تم إثبات نتائج عمليات الشركة الأم النهائية في قائمة الربح أو الخسارة للشركة في الفترة من ١ يناير ٢٠٢١م إلى ٢٧ ديسمبر ٢٠٢١م بدلاً من المحاسبة بدءاً من تاريخ معاملة الاندماج. وقد أدى ذلك إلى المبالغة في تقدير التكلفة التمويلية فيما لا يتوافق مع متطلبات إطار التقرير المالي المطبق. للمزيد من المعلومات حول التعديل، الإشارة الى القسم ٦-١٠ («تصحيح الأخطاء»).

ارتفعت التكاليف التمويلية بنسبة ٦٤,٣٪ من ١٤,٤ مليون ريال سعودي في فترة الستة أشهر المنتهية في ٣٠ يونيو ٢٠٢٢م إلى ٢٣,٦ مليون ريال سعودي في فترة الستة أشهر المنتهية في ٣٠ يونيو ٢٠٢٣م على خلفية الارتفاع في معدلات الفائدة من معدل ١,٦٪ الى معدل ٥,٥٪ خلال الفترة نفسها مما دفع التكاليف التمويلية على القروض طويلة الأجل الى الارتفاع بمقدار ٩,٣ مليون ريال سعودي.

### الإيرادات التمويلية

تمثل إيرادات التمويل إيرادات أرباح مرابحات على الودائع قصيرة الأجل والتي لها فترة استحقاق تصل إلى ٣٠ يوماً بمعدل ٢٪ سنوياً تقريباً. بلغت فوائد إيرادات ٠,٩ مليون ريال سعودي في السنة المالية ٢٠٢٠م و ٠,٢ مليون ريال سعودي في السنة المالية ٢٠٢١م نتيجة لانخفاض الودائع خلال الفترة بسبب توزيع الأرباح. وتعود الزيادة إلى ١,٣ مليون ريال سعودي في السنة المالية ٢٠٢٢م بشكل رئيسي إلى ارتفاع الودائع خلال الفترة إلى جانب ارتفاع أسعار الفائدة بما يتماشى مع الزيادة في سايبور.

ارتفعت إيرادات التمويل من ٠,٣ مليون ريال سعودي في فترة الستة أشهر المنتهية في ٣٠ يونيو ٢٠٢٢م إلى ١,٤ مليون ريال سعودي في فترة الستة أشهر المنتهية في ٣٠ يونيو ٢٠٢٣م بسبب ارتفاع الودائع وأسعار الفائدة خلال الفترة.

### مصرف الزكاة

خلال السنة ٢٠٢٠م، لم تكن الشركة الأم خاضعة للزكاة لأن رأس مالها كان من الأموال العامة التي لا تنطبق عليها الزكاة. بلغ مصروف الزكاة ٢,٤ مليون ريال سعودي في السنة المالية ٢٠٢١م و ٢,٦ مليون ريال سعودي في السنة المالية ٢٠٢٢م. حصلت المجموعة على إعفاء من مصلحة الزكاة والضرائب والجمارك (الهيئة) من تقديم الإقرار الزكوي للسنة المالية ٢٠٢٠م. قدمت الشركة الأم إقرار الزكاة للسنة المالية ٢٠٢٢م وحصلت على شهادة الزكاة غير المقيدة والتي تكون سارية حتى ٣٠ أبريل ٢٠٢٤م.

ارتفع مصروف الزكاة بنسبة ٨٨,٥٪ من ١,٤ مليون ريال سعودي في فترة الستة أشهر المنتهية في ٣٠ يونيو ٢٠٢٢م إلى ٢,٦ مليون ريال سعودي في فترة الستة أشهر المنتهية في ٣٠ يونيو ٢٠٢٣م.

### ربح السنة

ارتفع ربح السنة بنسبة ٢٢,٥٪ من ٦٤,٩ مليون ريال سعودي في السنة المالية ٢٠٢٠م إلى ٧٩,٥ مليون ريال سعودي في السنة المالية ٢٠٢١م بشكل أساسي نتيجة الارتفاع في الإيرادات بقيمة ١١٩,٧ مليون ريال سعودي خلال الفترة، قابل ذلك ارتفاع في مختلف المصروفات بدا من تكلفة الإيرادات (ارتفاع بقيمة ٩٥,٢ مليون ريال سعودي خلال الفترة) ومصروفات البيع والتوزيع (ارتفاع بقيمة ٥,٨ مليون ريال سعودي). وقد استقر هامش الدخل الصافي خلال هذه الفترة إذ سجلت المجموعة ١٤,٩٪ و ١٤,٣٪ خلال السنتين الماليتين ٢٠٢٠م و ٢٠٢١م، على التوالي.

ارتفع ربح السنة مجدداً بنسبة ١٩٣,٠٪ من ٧٩,٥ مليون ريال سعودي في السنة المالية ٢٠٢١م إلى ٢٣٣,٠ مليون ريال سعودي في السنة المالية ٢٠٢٢م بشكل أساسي نتيجة التحسن الملحوظ لعمليات المجموعة حيث ارتفع مجمل الربح بنسبة ١٢٥,٣٪ من ١٦٢,٥ مليون ريال سعودي الى ٣٦٦,٠ مليون ريال سعودي خلال هذه الفترة، وقد قابل ذلك ارتفاع في مصروفات البيع والتوزيع (ارتفاع بقيمة ١٦,٩ مليون ريال سعودي) والتكاليف التمويلية (ارتفاع بقيمة ٢٨,٩ مليون ريال سعودي). ارتفع هامش الدخل الصافي خلال هذه الفترة من ١٤,٣٪ الى ٢٣,٨٪، على التوالي.

انخفض ربح السنة بنسبة ٢,٩٪ من ١٠٨,٣ مليون ريال سعودي في فترة الستة أشهر المنتهية في ٣٠ يونيو ٢٠٢٢م إلى ١٠٥,٢ مليون ريال سعودي في فترة الستة أشهر المنتهية في ٣٠ يونيو ٢٠٢٣م تماشياً مع الانخفاض في حجم المبيعات خلال الفترة حيث انخفض مجمل الربح بقيمة ١٠,١ مليون ريال سعودي، بالإضافة الى الارتفاع في التكاليف التمويلية من ١٤,٤ مليون ريال سعودي الى ٢٣,٦ مليون ريال سعودي خلال الفترة. وقد استقر هامش الدخل الصافي خلال هذه الفترة إذ سجلت المجموعة ٢٣,٥٪ و ٢٣,٣٪ خلال الفترة نفسها.

١-١-٩-٦ الإيرادات

**الجدول (٢-٦): الإيرادات بحسب الأعمال للسنوات المالية المنتهية في ٣١ ديسمبر ٢٠٢٠م، ٢٠٢١م، و٢٠٢٢م وفترة الستة أشهر المنتهية في ٣٠ يونيو ٢٠٢٢م و٢٠٢٣م**

ألف ريال سعودي	السنة المالية ٢٠٢٠م	السنة المالية ٢٠٢١م	السنة المالية ٢٠٢٢م	التغيير السنوي - ٢٠٢٠م	التغيير السنوي - ٢٠٢١م	معدل النمو السنوي المركب - ٢٠٢٠م	فترة الستة أشهر المنتهية في ٣٠ يونيو ٢٠٢٢م	فترة الستة أشهر المنتهية في ٣٠ يونيو ٢٠٢٣م	التغيير السنوي ٣٠ يونيو ٢٠٢٢م - ٢٠٢٣م
مبيعات بضائع	٤٣٥,٢٨٠	٥٥٥,٠١٢	٩٧٨,٠٠١	%٢٧,٥	%٧٦,٢	%٤٩,٩	٤٦١,٦٣٣	٤٤٨,٦٤٩	(%)٢,٨
حصاد	-	-	-	لا ينطبق	لا ينطبق	لا ينطبق	-	٢,٣٣١	لا ينطبق
<b>إجمالي المبيعات</b>	<b>٤٣٥,٢٨٠</b>	<b>٥٥٥,٠١٢</b>	<b>٩٧٨,٠٠١</b>	<b>%٢٧,٥</b>	<b>%٧٦,٢</b>	<b>%٤٩,٩</b>	<b>٤٦١,٦٣٣</b>	<b>٤٥١,٩٧٩</b>	<b>(%)٢,١</b>

المصدر: القوائم المالية المراجعة لسنة المالية المنتهية في ٣١ ديسمبر ٢٠٢١م والقوائم المالية الموحدة المراجعة لسنة المالية المنتهية في ٣١ ديسمبر ٢٠٢٢م، والقوائم المالية الأولية الموحدة المختصرة لفترة الستة أشهر المنتهية في ٣٠ يونيو ٢٠٢٢م، ومعلومات الإدارة

١-١-٩-٦ الإيرادات حسب نوع البضاعة

**الجدول (٣-٦): الإيرادات حسب نوع البضائع للسنوات المالية المنتهية في ٣١ ديسمبر ٢٠٢٠م، ٢٠٢١م، و٢٠٢٢م وفترة الستة أشهر المنتهية في ٣٠ يونيو ٢٠٢٢م و٢٠٢٣م**

ألف ريال سعودي	السنة المالية ٢٠٢٠م	السنة المالية ٢٠٢١م	السنة المالية ٢٠٢٢م	التغيير السنوي - ٢٠٢٠م	التغيير السنوي - ٢٠٢١م	معدل النمو السنوي المركب - ٢٠٢٠م	فترة الستة أشهر المنتهية في ٣٠ يونيو ٢٠٢٢م	فترة الستة أشهر المنتهية في ٣٠ يونيو ٢٠٢٣م	التغيير السنوي ٣٠ يونيو ٢٠٢٢م - ٢٠٢٣م
صافي الإيرادات	٢٨١,٠١٢	٣٧٩,١٥٦	٤٠٢,٠٤٦	(%)٠,٧	%٤٤,٠	%١٩,٦	١٨٦,٩٧٠	٢٠٢,٤١٤	%٨,٣
الدقيق في المطاحن	-	-	-	لا ينطبق	لا ينطبق	لا ينطبق	-	٢,٣٣١	لا ينطبق
دقيق	٢٨١,٠١٢	٣٧٩,١٥٦	٤٠٢,٠٤٦	(%)٠,٧	%٤٤,٠	%١٩,٦	١٨٦,٩٧٠	٢٠٥,٧٤٥	%١٠,١
علف	٩١,٧٦٧	١٩٨,٣٥٦	٣٩٩,٩٠٢	%١١٦,٢	%١٠١,٦	%١٠٨,٨	١٩١,٣٨٧	١٨٧,٣٣٨	(%)٢,١
نخالة حيوانية	٦٢,٥٠١	٧٧,٥٠٠	١٧٦,٠٥٤	%٢٤,٠	%١٢٧,٢	%٦٧,٨	٨٣,٣٧٧	٥٨,٨٩٧	(%)٢٩,٤
صافي الإيرادات	٤٣٥,٢٨٠	٥٥٥,٠١٢	٩٧٨,٠٠١	%٢٧,٥	%٧٦,٢	%٤٩,٩	٤٦١,٦٣٣	٤٥١,٩٧٩	(%)٢,١
حسومات مبيعات	٠,٠	%١,١	%٢,١	١,١	٠,٩	٢,١	%٤,٤	%٥,١	٠,٧
كثسبة مئوية من إجمالي الإيرادات (نسبة مئوية)									
الكميات المباعة (بالتن)									
دقيق	٥٣٠,٨٣٩	٥٤٧,٤٧٥	٨٠٢,٩٤٥	%٣,١	%٤٦,٧	%٢٣,٠	٣٨٦,٣٨٧	٣٩٥,٩٨٩	%٢,٥
علف	١٠٩,٠٩٦	١٦١,٤٥٧	٢٤٦,٠٠١	%٤٨,٠	%٥٢,٤	%٥٠,٢	١٢٤,١٠٨	١١٤,٣٦٨	(%)٧,٩
نخالة حيوانية	١٠٧,٢٩٠	١٠٩,٤٠٠	١٧٧,٧٩٩	%٢,٠	%٦٢,٥	%٢٨,٧	٨٨,٤١٤	٧٠,٩٥٤	(%)١٩,٧
إجمالي الكميات المباعة	٧٤٧,٢٢٦	٨١٨,٣٣١	١,٢٢٦,٧٤٦	%٩,٥	%٤٩,٩	%٢٨,١	٥٩٨,٩٠٩	٥٨١,٢١٠	(%)٤,٢



جدول المحتويات <

التغير السنوي ٣٠ يونيو ٢٠٢٢ - ٣٠ يونيو ٢٠٢٣	فترة الستة أشهر المنتهية في ٣٠ يونيو ٢٠٢٣ معلومات الإدارة	فترة الستة أشهر المنتهية في ٣٠ يونيو ٢٠٢٢ معلومات الإدارة	معدل النمو السنوي المركب ٢٠٢٢ - ٢٠٢٠	التغيير السنوي ٢٠٢١ - ٢٠٢٢	التغيير السنوي ٢٠٢٠ - ٢٠٢١	السنة المالية ٢٠٢٢ معلومات الإدارة	السنة المالية ٢٠٢١ معلومات الإدارة	السنة المالية ٢٠٢٠ معلومات الإدارة	الف ريال سعودي
<b>معدل الإيرادات بالطن (ريال سعودي)</b>									
٧,٤%	٥٢٠	٤٨٤	(٢,٧%)	(١,٨%)	(٣,٦%)	٥٠١	٥١٠	٥٢٩	دقيق
٦,٣%	١,٦٣٩	١,٥٤٢	٣٩,٠%	٣٢,٣%	٤٦,١%	١,٦٢٦	١,٢٢٩	٨٤١	علف
(١٢,٠%)	٨٣٠	٩٤٣	٣٠,٣%	٣٩,٨%	٢١,٤%	٩٩٠	٧٠٨	٥٨٣	نخالة حيوانية
١,٦%	٧٨٣	٧٧١	١٦,٩%	١٧,٦%	١٦,٣%	٧٩٧	٦٧٨	٥٨٣	إجمالي

المصدر: القوائم المالية المراجعة للسنة المالية المنتهية في ٣١ ديسمبر ٢٠٢١ والقوائم المالية الموحدة المراجعة للسنة المالية المنتهية في ٣١ ديسمبر ٢٠٢٢، والقوائم المالية الأولية الموحدة المختصرة لفترة الستة أشهر المنتهية في ٣٠ يونيو ٢٠٢٢، ومعلومات الإدارة.

تقوم المجموعة عادةً ببيع البضائع بناءً على استلام أوامر الشراء من العملاء مقابل إيصالات مقدمة. يتم إثبات المبيعات عندما يتم نقل البضائع إلى العميل وهو الوقت الذي يتم فيه إرسالها من مقر المجموعة. يتم إثبات مبيعات البضائع في الوقت الذي يتم فيه نقل السيطرة إلى العميل، عادة عند تسليم المخزون. ارتفع إجمالي الإيرادات بنسبة ٢٧,٥% أي من ٤٣٥,٣ مليون ريال سعودي في السنة المالية ٢٠٢٠م إلى ٥٥٥,٠ مليون ريال سعودي في السنة المالية ٢٠٢١م. كما ارتفع إجمالي الإيرادات بنسبة ٧٦,٢% من ٥٥٥,٠ مليون ريال سعودي في السنة المالية ٢٠٢١م إلى ٩٧٨,٠ مليون ريال سعودي في السنة المالية ٢٠٢٢م. انخفضت الإيرادات بنسبة ٢,١% من ٤٦١,٦ مليون ريال سعودي في فترة الستة أشهر المنتهية في ٣٠ يونيو ٢٠٢٢م إلى ٤٥٢,٠ مليون ريال سعودي في فترة الستة أشهر المنتهية في ٢٠٢٣م.

### إيرادات الدقيق

استقرت إيرادات الدقيق حيث بلغ ٢٨١,٠ مليون ريال سعودي و ٢٧٩,٢ مليون ريال سعودي في السنتين الماليتين ٢٠٢٠م و ٢٠٢١م، على التوالي على خلفية الانخفاض طفيف في معدل الإيرادات بالطن من ٥٢٩ ريال سعودي إلى ٥١٠ ريال سعودي نتيجة حسومات المبيعات التي لجأت إليها المجموعة خلال الفترة. قابل ذلك ارتفاع في الكميات المباعة من ٥٣٠,٨ ألف طن إلى ٥٤٧,٥ ألف طن تماشياً مع اعتماد المجموعة استراتيجيات جديدة تهدف إلى تعزيز تواجد المجموعة وعملياتها في مناطق البيع المستهدفة في الربع الثالث من السنة المالية ٢٠٢١م.

ارتفعت إيرادات الدقيق بنسبة ٤٤,٠% من ٢٧٩,٢ مليون ريال سعودي في السنة المالية ٢٠٢١م إلى ٤٠٢,٠ مليون ريال سعودي في السنة المالية ٢٠٢٢م بشكل أساسي نتيجة الارتفاع في الكميات المباعة من ٥٤٧,٥ ألف طن إلى ٨٠٢,٩ ألف طن في مختلف الفروع، على خلفية تعزيز الحصة السوقية في مناطق البيع من خلال الاستفادة من موسم الحج والعمرة بالإضافة إلى العودة إلى المدارس ابتداءً من الربع الثالث من السنة المالية ٢٠٢١م. وقد قابل ذلك انخفاض في معدل الإيرادات بالطن من ٥١٠ ريال سعودي إلى ٥٠١ ريال سعودي بسبب ارتفاع حسومات المبيعات بنسبة ٢٢١,٧% خلال نفس الفترة.

ارتفعت إيرادات الدقيق بنسبة ١٠,١% من ١٨٦,٩ مليون ريال سعودي في فترة الستة أشهر المنتهية في ٣٠ يونيو ٢٠٢٢م إلى ٢٠٥,٧ مليون ريال سعودي في فترة الستة أشهر المنتهية في ٣٠ يونيو ٢٠٢٣م بشكل أساسي نتيجة الارتفاع في معدل الإيرادات بالطن على خلفية الانخفاض في حسومات المبيعات بنسبة ٧٢,٣%، في حين ارتفعت الكميات المباعة بشكل طفيف من ٣٨٦,٤ ألف طن في فترة الستة أشهر المنتهية في ٣٠ يونيو ٢٠٢٢م إلى ٣٩٦,٠ ألف طن في فترة الستة أشهر المنتهية في ٣٠ يونيو ٢٠٢٣م.

### إيرادات العلف

ارتفعت إيرادات العلف بنسبة ١١٦,٢% من ٩١,٨ مليون ريال سعودي في السنة المالية ٢٠٢٠م إلى ١٩٨,٤ مليون ريال سعودي في السنة المالية ٢٠٢١م بشكل أساسي نتيجة الارتفاع في الكميات المباعة بحجم ٥٢,٤ ألف طن على خلفية التحسن في الحصة السوقية للمجموعة في سوق أعلاف الدواجن تماشياً مع اعتماد المجموعة استراتيجيات جديدة تركز على الوصفات الجديدة لجذب المزيد من العملاء. بالإضافة إلى الارتفاع في معدل الإيرادات للعلف بالطن بقيمة ٣٨٧ ريال سعودي بالطن نتيجة اعتماد آلية تسعير جديدة.

ارتفعت إيرادات العلف مجدداً بنسبة ١٠١,٦% إلى ٣٩٩,٩ مليون ريال سعودي في السنة المالية ٢٠٢٢م على خلفية الزيادة في الكميات المباعة بحجم ٨٤,٥ ألف طن تماشياً مع الجهود المتواصلة التي تبذلها المجموعة في سبيل الحصول على حصة سوقية إضافية، فقد نمت أحجام العلف المباعة بمقدار ٨٤,٥ ألف طن بشكل أساسي بعد تركيز المجموعة على البيع مباشرة إلى تجار الجملة للعلف. والارتفاع في معدل الإيرادات بالطن للعلف من ١,٢ ألف ريال سعودي بالطن إلى ١,٦ ألف ريال سعودي بالطن متأثرة بالحرب في أوكرانيا والتضخم العالمي في أسعار السلع الأساسية.

## جدول المحتويات &lt;

انخفضت إيرادات العلف بنسبة ٢,١% من ١٩١,٤ مليون ريال سعودي في فترة الستة أشهر المنتهية في ٣٠ يونيو ٢٠٢٢م إلى ١٨٧,٣ مليون ريال سعودي في فترة الستة أشهر المنتهية في ٣٠ يونيو ٢٠٢٣م بشكل أساسي نتيجة الانخفاض في الكميات المباعة بمقدار ٩,٨ ألف طن متأثرة بشكل أساسي بالزيادة في تساقط الأمطار ما أدى إلى نشوء مساحات خضراء واسعة يمكن للماشية الرعي فيها، وقد قابل ذلك جزئياً ارتفاعاً في معدل الإيرادات بالطن من ١,٥ ريال سعودي إلى ١,٦ ريال سعودي.

## إيرادات النخالة الحيوانية

ارتفعت إيرادات النخالة الحيوانية بنسبة ٢٤,٠% من ٦٢,٥ مليون ريال سعودي في السنة المالية ٢٠٢٠م إلى ٧٧,٥ مليون ريال سعودي في السنة المالية ٢٠٢١م على خلفية الارتفاع في معدل الإيرادات بالطن من ٥٨٣ ريال سعودي إلى ٧٠٨ ريال سعودي نتيجة الارتفاع في أسعار الشعير (بديل للنخالة الحيوانية في صناعة الأعلاف) خلال شهر أبريل من السنة المالية ٢٠٢١م مما دفع الإدارة إلى إعادة مراجعة الأسعار لتتماشى مع أسعار السوق.

ارتفعت إيرادات النخالة الحيوانية بشكل ملحوظ بنسبة ١٢٧,٢% من ٧٧,٥ مليون ريال سعودي في السنة المالية ٢٠٢١م إلى ١٧٦,١ مليون ريال سعودي في السنة المالية ٢٠٢٢م على خلفية ارتفاع الكميات المباعة خلال الفترة من ١٠٩,٤ ألف طن إلى ١٧٧,٨ ألف طن على سبب الانخفاض في تساقط الأمطار الذي نتج عنه نقص في توافر المرعى الطبيعي للحيوانات وشراء المزيد من النخالة التي تستخدم في انتاج العلف لتلبية الإحتياجات الغذائية للحيوانات، بالإضافة إلى الارتفاع في معدل الإيرادات بالطن من ٧٠٨ ريال سعودي إلى ٩٩٠ ريال سعودي تماشياً مع أسعار السوق حيث بدأت المجموعة برفع الأسعار ابتداءً من شهر سبتمبر من السنة المالية ٢٠٢١م.

انخفضت إيرادات النخالة الحيوانية بنسبة ٢٩,٤% من ٨٣,٤ مليون ريال سعودي في فترة الستة أشهر المنتهية في ٣٠ يونيو ٢٠٢٢م إلى ٥٨,٩ مليون ريال سعودي في فترة الستة أشهر المنتهية في ٣٠ يونيو ٢٠٢٣م بشكل أساسي نتيجة الانخفاض في الكميات المباعة من ٨٨,٤ ألف طن إلى ٧١,٠ ألف طن بسبب نسبة عالية من الأمطار، وقد لجأت الإدارة إلى رفع حجوم المبيعات في فترة الستة أشهر المنتهية في ٣٠ يونيو ٢٠٢٣م مما أدى إلى انخفاض في معدل الإيرادات بالطن من ٩٤٣ ريال سعودي إلى ٨٣٠ ريال سعودي.

## ٢٠١-١-٩-٦ الإيرادات حسب الفرع

## الجدول (٤-٦): الإيرادات حسب الفرع للسنوات المالية المنتهية في ٣١ ديسمبر ٢٠٢٠م، ٢٠٢١م، و٢٠٢٢م وفترة الستة أشهر المنتهية في ٣٠ يونيو ٢٠٢٢م و٢٠٢٣م

التغير السنوي	فترة الستة أشهر المنتهية في ٣٠ يونيو ٢٠٢٢م - ٢٠٢٣م	فترة الستة أشهر المنتهية في ٣٠ يونيو ٢٠٢٢م	معدل النمو السنوي المركب ٢٠٢٠م - ٢٠٢٢م	التغير السنوي ٢٠٢١م - ٢٠٢٢م	التغير السنوي ٢٠٢٠م - ٢٠٢١م	السنة المالية ٢٠٢٢م	السنة المالية ٢٠٢١م	السنة المالية ٢٠٢٠م	ألف ريال سعودي
التغير السنوي	معلومات الإدارة	معلومات الإدارة	٢٠٢٢م	٢٠٢٢م	٢٠٢١م	معلومات الإدارة	معلومات الإدارة	معلومات الإدارة	
(٠,٢%)	٢٧٦,٦٨٣	٢٧٧,٦٠٧	٦٢,١%	٨٣,٠%	٤٣,٥%	٥٨٥,١٢٥	٣١٩,٧٨١	٢٢٢,٧٧٦	خميس مشيط
(٤,١%)	١٢٧,٥٦٠	١٣٣,٠٦٢	٣٠,٣%	٤٨,٥%	١٤,٣%	٢٧٥,٥٥٥	١٨٥,٥٢٦	١٦٢,٢٤٩	الجموم
(١٢,٩%)	٤٤,٤٠٥	٥٠,٩٦٤	٥٢,٨%	١٣٦,٠%	(١,١%)	١١٧,٣٢٠	٤٩,٧٠٥	٥٠,٢٥٥	الجوف
	٣,٣٣١	-	لا ينطبق	لا ينطبق	لا ينطبق	-	-	-	حصاد
(٢,١%)	٤٥١,٩٧٩	٤٦١,٦٣٣	٤٩,٩%	٧٦,٢%	٢٧,٥%	٩٧٨,٠٠١	٥٥٥,٠١٢	٤٣٥,٢٨٠	إجمالي الإيرادات
نقطة مئوية	كنسبة مئوية من الاجمالي	كنسبة مئوية من الاجمالي	نقطة مئوية	نقطة مئوية	نقطة مئوية	نقطة مئوية من الاجمالي	نقطة مئوية من الاجمالي	نقطة مئوية من الاجمالي	
١,١	٦١,٢%	٦٠,١%	٨,٦	٢,٢	٦,٤	٥٩,٨%	٥٧,٦%	٥١,٢%	خميس مشيط
(٠,٦)	٢٨,٢%	٢٨,٨%	(٩,١)	(٥,٣)	(٣,٩)	٢٨,٢%	٣٣,٤%	٣٧,٣%	الجموم
(١,٢)	٩,٨%	١١,٠%	٠,٥	٣,٠	(٢,٥)	١٢,٠%	٩,٠%	١١,٥%	الجوف
٠,٧	٠,٧%	٠,٠%	لا ينطبق	لا ينطبق	لا ينطبق	٠,٠%	٠,٠%	٠,٠%	شركة حصاد العربية للتجارة

المصدر: القوائم المالية المراجعة للسنة المالية المنتهية في ٣١ ديسمبر ٢٠٢١م والقوائم المالية الموحدة المراجعة للسنة المالية المنتهية في ٣١ ديسمبر ٢٠٢٢م، والقوائم المالية الأولية الموحدة المختصرة لفترة الستة أشهر المنتهية في ٣٠ يونيو ٢٠٢٢م، ومعلومات الإدارة

تعتمد المجموعة إلى بيع منتجاتها من ثلاثة فروع هي: خميس مشيط، الجموم، والجوف.

## فرع خميس مشيط

ارتفعت الإيرادات من خميس مشيط من ٢٢٢,٨ مليون ريال سعودي في السنة المالية ٢٠٢٠م إلى ٣١٩,٨ مليون ريال سعودي في السنة المالية ٢٠٢١م بشكل أساسي نتيجة الارتفاع في إيرادات العلف بقيمة ١٠٦,٦ مليون ريال سعودي على خلفية الارتفاع في معدل إجمالي إيرادات العلف من ٨٤١ ريال سعودي بالطن إلى ١,٢ ألف ريال سعودي بالطن، بالإضافة إلى الارتفاع في كميات العلف المباعة بمقدار ٥٢,٤ ألف طن نتيجة جهود المجموعة المتواصلة في سبيل زيادة الحصص السوقية. قابل ذلك جزئياً انخفاض في إيرادات النخالة الحيوانية (بمقدار ٤,٧ مليون ريال سعودي) والدقيق (بمقدار ٣,٠ مليون ريال سعودي).

ارتفعت إيرادات خميس مشيط مجدداً بنسبة ٨٣,٠٪ إلى ٥٨٥,١ مليون ريال سعودي في السنة المالية ٢٠٢٢م على خلفية الارتفاع في (١) إيرادات الدقيق بقيمة ٥١,٨ مليون ريال سعودي نتيجة الارتفاع في عيوب ال ٤٥ كجم من منتجات دقيق المخازن، و (٢) إيرادات العلف بقيمة ٢٠١,٥ مليون ريال سعودي نتيجة الارتفاع في معدل الإيرادات بالطن للعلف من ١,٢ الف ريال سعودي بالطن إلى ١,٦ ألف ريال سعودي بالطن متأثرة بالحرب في أوكرانيا والتضخم العالمي في أسعار السلع الأساسية بالإضافة إلى الارتفاع في كميات العلف المباعة بمقدار ٨٤,٥ ألف طن.

استقرت إيرادات خميس مشيط وبلغت ٢٧٧,٦ مليون ريال سعودي في فترة الستة أشهر المنتهية في ٣٠ يونيو ٢٠٢٢م ٢٧٦,٧ مليون ريال سعودي في فترة الستة أشهر المنتهية في ٣٠ يونيو ٢٠٢٣م.

## فرع الجموم

ارتفعت إيرادات الجموم بنسبة ١٤,٣٪ من ١٦٢,٢ مليون ريال سعودي في السنة المالية ٢٠٢٠م إلى ١٨٥,٥ مليون ريال سعودي في السنة المالية ٢٠٢١م نتيجة الارتفاع في (١) إيرادات النخالة الحيوانية بقيمة ١٧,٣ مليون ريال سعودي على خلفية الارتفاع في معدل الإيرادات بالطن من ٥٧٤ ريال سعودي إلى ٧٠٣ ريال سعودي بسبب رفع الدعم عن الشعير بالإضافة إلى الزيادة في الكميات المباعة بمقدار ١١,٣ ألف طن نتيجة زيادة الطلب على مصانع الأعلاف في المنطقة. و (٢) إيرادات الدقيق بقيمة ٩,٧ مليون ريال سعودي.

ارتفعت إيرادات فرع الجموم مجدداً بنسبة ٤٨,٥٪ إلى ٢٧٥,٦ مليون ريال سعودي في السنة المالية ٢٠٢٢م تماشياً مع النمو في (١) إيرادات النخالة الحيوانية (ارتفاع بقيمة ٤٨,٥ مليون ريال سعودي) وفي (٢) إيرادات الدقيق (ارتفاع بقيمة ٤٦,٤ مليون ريال سعودي). مما أدى إلى ارتفاع نسبة تشغيل فرع الجموم من ٨٧,٥٪ إلى ١١٢,٢٪ خلال الفترة.

انخفضت إيرادات فرع الجموم بنسبة ٤,١٪ من ١٣٣,١ مليون ريال سعودي في فترة الستة أشهر المنتهية في ٣٠ يونيو ٢٠٢٢م إلى ١٢٧,٦ مليون ريال سعودي في فترة الستة أشهر المنتهية في ٣٠ يونيو ٢٠٢٣م بسبب الانخفاض في مبيعات النخالة الحيوانية بمقدار ١٠,٥ مليون ريال سعودي نتيجة الانخفاض في كميات النخالة الحيوانية المباعة بسبب الزيادة في تساقط الأمطار خلال الفترة ونشوء مساحات خضراء واسعة يمكن للماشية الرعي فيها.

## فرع الجوف

استقرت إيرادات الجوف وبلغت ٥٠,٣ مليون ريال سعودي في السنة المالية ٢٠٢٠م ٤٩,٧ مليون ريال سعودي في السنة المالية ٢٠٢١م وارتفعت في السنة المالية ٢٠٢٢م بنسبة ١٣٦,٠٪ إلى ١١٧,٣ مليون ريال سعودي على خلفية الزيادة في نسبة تشغيل فرع الجوف من ٤٥,٣٪ في السنة المالية ٢٠٢١م إلى ٩٩,٨٪ في السنة المالية ٢٠٢٢م، تماشياً مع الجهود المتواصلة للشركة في سبيل الزيادة في الحصص السوقية، بالإضافة إلى الارتفاع في الأسعار خلال الفترة.

انخفضت إيرادات فرع الجوف بنسبة ١٢,٩٪ من ٥١,٠ مليون ريال سعودي في فترة الستة أشهر المنتهية في ٣٠ يونيو ٢٠٢٢م إلى ٤٤,٤ مليون ريال سعودي في فترة الستة أشهر المنتهية في ٣٠ يونيو ٢٠٢٣م بسبب الانخفاض في إيرادات النخالة الحيوانية بقيمة ٨,٣ مليون ريال سعودي نتيجة الزيادة في تساقط الأمطار ونشوء مساحات خضراء واسعة يمكن للماشية الرعي فيها ما أثر سلباً على الطلب على منتجات النخالة الحيوانية والعلف وقد لجأت الشركة إلى رفع الخصوم والحسومات.

## شركة حصاد العربية للتجارة

تأسست شركة حصاد العربية للتجارة في السنة المالية ٢٠٢٢م كذراع التوزيع للشركة. تتم الصفقة بين الشركة وشركة حصاد العربية للتجارة على أساس تجاري، حيث تتبع الشركة المنتجات إلى شركة حصاد العربية للتجارة بسعر السوق. يتم التخلص من هذا على مستوى التوحيد. بلغ إجمالي الإيرادات من شركة حصاد العربية للتجارة ٣,٣ مليون ريال سعودي في فترة الستة أشهر المنتهية في ٣٠ يونيو ٢٠٢٣م.

٢٠١٩-٦ تكلفة الإيرادات

الجدول (٥-٦): تكلفة الإيرادات للسنوات المالية المنتهية في ٣١ ديسمبر ٢٠٢٠م، ٢٠٢١م، و٢٠٢٢م وفترة الستة أشهر المنتهية في ٣٠ يونيو ٢٠٢٢م و٢٠٢٣م

التغير السنوي ٣٠ يونيو ٢٠٢٢ - ٣٠ يونيو ٢٠٢٣	فترة الستة أشهر المنتهية في ٣٠ يونيو ٢٠٢٣م المفحوصة	فترة الستة أشهر المنتهية في ٣٠ يونيو ٢٠٢٢م المفحوصة	معدل النمو السنوي المركب ٢٠٢٠ - ٢٠٢٢م	التغيير السنوي ٢٠٢١ - ٢٠٢٢م	التغيير السنوي ٢٠٢٠ - ٢٠٢١م	السنة المالية ٢٠٢٢م مراجعة	السنة المالية ٢٠٢١م مراجعة	السنة المالية ٢٠٢٠م مراجعة	الف ريال سعودي
(%)٤,٤	٢١٥,٨٣٣	٢٢٥,٨٢١	%٥٥,١	%٦٥,٣	%٤٥,٤	٤٦١,٤٤٠	٢٧٩,٠٩٨	١٩١,٩٠٥	مواد خام مستهلكة
(%)٢٤,٠	١٨,٤٨٩	٢٤,٣٢٦	%٦,٤	%١١,٨	%١,٣	٥٠,٥٨١	٤٥,٢٣٦	٤٤,٦٥٣	رواتب ومنافع أخرى
%٤,٤	٢١,٠٣٦	٢٠,١٤١	%١٠,٥	%٩,٨	%١١,٣	٤٠,٠٥٧	٣٦,٤٩٦	٢٢,٨٠٠	استهلاك ممتلكات وآلات ومعدات*
(%)٩,٦	٥,١٤٢	٥,٦٨٦	%١٢,٩	%٠,٠	%٢٧,٥	١٠,٢٨٥	١٠,٢٨٥	٨,٠٦٤	استهلاك موجودات حق استخدام*
لا ينطبق	٧٠٨	-	%٠,٠	لا ينطبق	لا ينطبق	٢,٣٢٨	-	-	أتعاب مهنية واستشارية
%٧,٤	٩,٢٠٨	٨,٥٧٣	%٤٣,٢	%٨١,٦	%١٢,٩	١٩,٠١٠	١٠,٤٦٩	٩,٢٧٥	مرافق عامة
%٢٢,١	(١,٤٢٨)	(١,١٧٠)	%٧٤,٧	%١٤٧,٠	%٢٣,٦	٩,٧٥٦	٣,٩٤٩	٣,١٩٦	مخصص للمخزون بطيء الحركة
(%)٤٥,٣	١,٢٥٥	٢,٢٩٣	%٦٦,٠	%٣٣,٥	%١٠٦,٥	٣,٨٤٩	٢,٨٨٣	١,٣٩٦	تأمين
(%)٢٧,٨	٥,٥٦٩	٧,٧١٢	%٩٩,٣	%٤٨٢,٣	(%)٣١,٨	١٣,٥٢٠	٢,٣٢٢	٣,٤٠٤	مصروفات الصيانة
(%)١٩,٤	٥,٢٣١	٦,٤٨٧	%٢٨٣,٩	%١٥٧,٣	%٤٧٢,٨	٨,٥٤٧	٣,٣٢٢	٥٨٠	أخرى
(%)٦٠,٣	٢٨١,٠٤٢	٢٩٩,٨٧٠	%٤٤,٨	%٥٧,٢	%٣٣,٥	٦١٩,٣٧٣	٣٩٤,٠٦٠	٢٩٥,٢٧٣	إجمالي البضائع المصنعة خلال السنة
%٥٥,١	٢٠,٧٧٦	١٣,٣٩٧	(%)٢٠,٢	%١٢,٧	(%)١٥,١	١٣,٣٩٧	١١,٨٨٩	١٤,٠٠٨	بضائع تامة الصنع في بداية السنة
(%)٣٠,٧	٣٠١,٨١٧	٣١٣,٢٦٦	%٤٣,٠	%٥٥,٩	%٣١,٣	٦٣٢,٧٦٩	٤٠٥,٩٤٩	٣٠٩,٢٨٢	بضائع تامة الصنع متاحة للبيع
%٦٠,٨	(٢٢,٠٩٤)	(١٣,٧٤٣)	%٣٢,٢	%٥٥,١	%١٢,٧	(٢٠,٧٧٦)	(١٣,٣٩٧)	(١١,٨٨٩)	بضائع تامة الصنع في نهاية السنة
(%)٦,٦	٢٧٩,٧٢٣	٢٩٩,٥٢٣	%٤٣,٥	%٥٥,٩	%٣٢,٠	٦١١,٩٩٤	٣٩٢,٥٥٢	٢٩٧,٢٩٣	تكلفة بضائع مباعة
نقطة مئوية	كنسبة مئوية من الإيرادات	كنسبة مئوية من الإيرادات	نقطة مئوية	نقطة مئوية	نقطة مئوية	نقطة مئوية	نقطة مئوية	نقطة مئوية	كنسبة مئوية من الإيرادات
(١,١)	%٤٧,٨	%٤٨,٩	٣,١	(٣,١)	٦,٢	%٤٧,٢	%٥٠,٣	%٤٤,١	مواد خام مستهلكة
(١,٢)	%٤,١	%٥,٣	(٥,١)	(٣,٠)	(٢,١)	%٥,٢	%٨,٢	%١٠,٣	رواتب ومنافع أخرى
٠,٣	%٤,٧	%٤,٤	(٣,٤)	(٢,٥)	(٠,٩)	%٤,١	%٦,٦	%٧,٥	استهلاك ممتلكات وآلات ومعدات

جدول المحتويات <

التغير السنوي ٣٠ يونيو ٢٠٢٢ - ٣٠ يونيو ٢٠٢٣ م	فترة الستة أشهر المنتهية في ٣٠ يونيو ٢٠٢٣ م المفحوصة	فترة الستة أشهر المنتهية في ٣٠ يونيو ٢٠٢٢ م المفحوصة	معدل النمو السنوي المركب ٢٠٢٠ - ٢٠٢٢ م	التغيير السنوي ٢٠٢١ - ٢٠٢٢ م	التغيير السنوي ٢٠٢٠ - ٢٠٢١ م	السنة المالية ٢٠٢٢ م مراجعة	السنة المالية ٢٠٢١ م مراجعة	السنة المالية ٢٠٢٠ م مراجعة	ألف ريال سعودي
(٠,١)	%١,١	%١,٢	(٠,٨)	(٠,٨)	٠,٠	%١,١	%١,٩	%١,٩	استهلاك موجودات حق استخدام
٠,٢	%٠,٢	%٠,٠	٠,٢	٠,٢	٠,٠	%٠,٢	%٠,٠	%٠,٠	أتعاب مهنية واستشارية
٠,١	%٢,٠	%١,٩	(٠,٢)	٠,٠	(٠,٢)	%١,٩	%١,٩	%٢,١	مرافق عامة
٠,٠	(%٠,٣)	(%٠,٣)	٠,٣	٠,٣	٠,٠	%١,٠	%٠,٧	%٠,٧	مخصص للمخزون بطيء الحركة
(٠,٢)	%٠,٣	%٠,٥	٠,١	(٠,١)	٠,٢	%٠,٤	%٠,٥	%٠,٣	تأمين
(٠,٥)	%١,٢	%١,٧	٠,٦	١,٠	(٠,٤)	%١,٤	%٠,٤	%٠,٨	مصروفات الصيانة
(٠,٢)	%١,٢	%١,٤	٠,٨	٠,٣	٠,٥	%٠,٩	%٠,٦	%٠,١	مصروفات أخرى
(٢,٨)	%٦٢,٢	%٦٥,٠	(٤,٥)	(٧,٧)	٣,٢	%٦٣,٣	%٧١,٠	%٦٧,٨	إجمالي البضائع المصنعة خلال السنة
١,٧	%٤,٦	%٢,٩	(١,٨)	(٠,٧)	(١,١)	%١,٤	%٢,١	%٣,٢	بضائع تامة الصنع في بداية السنة
(١,١)	%٦٦,٨	%٦٧,٩	(٦,٤)	(٨,٤)	٢,٠	%٦٤,٧	%٧٣,١	%٧١,١	بضائع تامة الصنع متاحة للبيع
(١,٩)	(%٤,٩)	(%٣,٠)	٠,٦	٠,٣	٠,٣	(%٢,١)	(%٢,٤)	(%٢,٧)	بضائع تامة الصنع في نهاية السنة
(٣,٠)	%٦١,٩	%٦٤,٩	(٥,٧)	(٨,١)	٢,٤	%٦٢,٦	%٧٠,٧	%٦٨,٣	تكلفة بضائع مباعة

المصدر: القوائم المالية المراجعة للسنة المالية المنتهية في ٣١ ديسمبر ٢٠٢١ م والقوائم المالية الموحدة المراجعة للسنة المالية المنتهية في ٣١ ديسمبر ٢٠٢٢ م، والقوائم المالية الأولية الموحدة المختصرة لفترة الستة أشهر المنتهية في ٣٠ يونيو ٢٠٢٣ م، ومعلومات الإدارة

\* تم الفصل بين استهلاك الممتلكات والألات والمعدات واستهلاك موجودات حق الاستخدام في السنة المالية ٢٠٢٠ م في سبيل المقارنة مع الأرقام الواردة في القوائم المالية المراجعة للسنة المالية المنتهية في ٣١ ديسمبر ٢٠٢١ م، والقوائم المالية الموحدة المراجعة للسنة المالية المنتهية في ٣١ ديسمبر ٢٠٢٢ م.

تشمل تكلفة المبيعات بصفة رئيسية من صافي المواد الخام المستهلكة، والرواتب والمنافع الأخرى، والاستهلاك، والنفقات الصناعية الأخرى، والصيانة، ومخصص المخزون بطيء الحركة لقطع الغيار والمواد الخام، تأمين، والسلع تامة الصنع.

ارتفعت تكلفة الإيرادات بنسبة ٣٢,٠% من ٢٩٧,٤ مليون ريال سعودي في السنة المالية ٢٠٢٠ م إلى ٣٩٢,٦ مليون ريال سعودي في السنة المالية ٢٠٢١ م تماشياً مع الزيادة في الإنتاج من ٨١٣,٧ ألف طن إلى ٨٦٢,٤ ألف طن ما أدى إلى الارتفاع في تكلفة مواد الخام المستهلكة بمقدار ٨٧,٢ مليون ريال سعودي خلال هذه الفترة.

كما ارتفعت تكلفة الإيرادات بنسبة ٥٥,٩% من ٣٩٢,٦ مليون ريال سعودي في السنة المالية ٢٠٢١ م إلى ٦١٢,٠ مليون ريال سعودي في السنة المالية ٢٠٢٢ م بشكل أساسي على خلفية ارتفاع في (١) تكلفة مواد الخام المستهلكة بمقدار ١٨٢,٣ مليون ريال سعودي تماشياً مع تطبيق الاستراتيجية الجديدة وتعيين إدارة جديدة خلال النصف الثاني من السنة المالية ٢٠٢١ م مما دفع الارتفاع في معدل استخدام مطاحن القمح من ٦٦,٠% إلى ٩٩,٧% ومطاحن العلف من ٤٥,٨% إلى ٦٦,٤% خلال نفس الفترة تماشياً مع ارتفاع في المبيعات، و(٢) الارتفاع في مصروفات الصيانة بمقدار ١١,٢ مليون ريال سعودي، و(٣) الارتفاع في مصروفات المرافق العامة بمقدار ٨,٥ مليون ريال سعودي.

## جدول المحتويات &lt;

انخفضت تكلفة الإيرادات بنسبة ٦,٦٪ من ٢٩٩,٥ مليون ريال سعودي في فترة الستة أشهر المنتهية في ٣٠ يونيو ٢٠٢٢م إلى ٢٧٩,٧ مليون ريال سعودي في فترة الستة أشهر المنتهية في ٣٠ يونيو ٢٠٢٣م على خلفية الانخفاض في تكلفة مواد الخام المستهلكة (انخفاض بمقدار ١٠,٠ مليون ريال سعودي) تماشياً مع الانخفاض في الكميات المباعة بمقدار ٢١,٤ ألف طن، بالإضافة إلى الانخفاض في الرواتب والمنافع الأخرى بمقدار ٥,٨ مليون ريال سعودي وفي مصروفات الصيانة بمقدار ٢,١ مليون ريال سعودي.

## مواد خام مستهلكة

تتكون المواد الخام المستهلكة من التكاليف الإنتاجية المتعلقة بمنتجات المجموعة التي تشمل بشكل أساسي القمح المستهلك ومكونات الأعلاف مثل الذرة، كسبة فول الصويا، الشعير، ومكونات الأعلاف الأخرى، بالإضافة إلى مواد التعبئة.

ارتفعت تكلفة المواد الخام المستهلكة بنسبة ٤٥,٤٪ من ١٩١,٩ مليون ريال سعودي في السنة المالية ٢٠٢٠م إلى ٢٧٩,١ مليون ريال سعودي في السنة المالية ٢٠٢١م بشكل أساسي نتيجة (١) الارتفاع في تكلفة كسبة فول الصويا بمقدار ٣٠,٤ مليون ريال سعودي على خلفية الارتفاع في كمية كسبة فول الصويا المستهلكة (ارتفاع بمقدار ١٣,٩ ألف طن) كما ارتفع معدل تكلفة كسبة فول الصويا بالطن الواحد من ١,٥ آلاف ريال سعودي بالطن إلى ١,٩ آلاف ريال سعودي بالطن خلال الفترة، بالإضافة إلى (٢) الارتفاع في تكلفة الشعير بمقدار ٢٤,٩ مليون ريال سعودي إذ بدأت المجموعة باستخدام الشعير خلال السنة المالية ٢٠٢١م بسبب التغيير في مكونات الأعلاف المستخدمة على خلفية الزيادة في أسعار الذرة مما دفع المجموعة إلى اللجوء للشعير في منتجات الأعلاف.

ارتفعت تكلفة المواد الخام المستهلكة بنسبة ٦٥,٢٪ من ٢٧٩,١ مليون ريال سعودي في السنة المالية ٢٠٢١م إلى ٤٦١,٤ مليون ريال سعودي في السنة المالية ٢٠٢٢م ويرجع ذلك بشكل أساسي إلى (١) الارتفاع في تكلفة القمح المستهلك بمقدار ٦٥,٧ مليون ريال سعودي نتيجة الارتفاع في كمية القمح المستهلك من ٧٠٧,١ ألف طن مستهلك إلى ١,١ مليون طن مستهلك تماشياً مع الزيادة في الطلب على مختلف المنتجات، بشكل خاص منتجات الدقيق، و (٢) الارتفاع في تكلفة الذرة المستهلكة بمقدار ٥٧,٦ مليون ريال سعودي نتيجة الزيادة في الإنتاج تماشياً مع ارتفاع الطلب على منتجات الأعلاف في حين ارتفعت مبيعات الأعلاف بمقدار ٨٤,٥ ألف طن خلال الفترة كما ارتفع متوسط تكلفة الذرة بالطن من ١,٠ ألف ريال سعودي إلى ١,٤ آلاف ريال سعودي متأثرة باندلاع الحرب في أوكرانيا ما دفع أسعار المواد الأساسية إلى الارتفاع، كما ارتفعت خلال هذه الفترة (٣) تكلفة الشعير بمقدار ٢٧,٦ مليون ريال سعودي، و (٤) تكلفة المواد المضافة على الأعلاف بمقدار ١٦,٩ مليون ريال سعودي.

انخفضت تكلفة المواد الخام المستهلكة بنسبة ٤,٤٪ من ٢٢٥,٨ مليون ريال سعودي في فترة الستة أشهر المنتهية في ٣٠ يونيو ٢٠٢٢م إلى ٢١٥,٨ مليون ريال سعودي في فترة الستة أشهر المنتهية في ٣٠ يونيو ٢٠٢٣م تماشياً مع الانخفاض في مستوى الإنتاج خلال الفترة نتيجة الانخفاض في الطلب على كافة المنتجات (ترجم ذلك من خلال الانخفاض في الإيرادات خلال هذه الفترة بمقدار ٩,٧ مليون ريال سعودي)، معظم الانخفاض في التكلفة يعزى إلى انخفاض تكلفة الشعير من ٢٣,٢ مليون ريال سعودي إلى الصفر خلال هذه الفترة وانخفاض في تكلفة القمح المستهلك من ٩٥,٦ مليون ريال سعودي إلى ٩٠,٦ مليون ريال سعودي.

## رواتب ومنافع أخرى

تتعلق الرواتب والمنافع الأخرى المدرجة ضمن تكلفة الإيرادات بتكاليف الموظفين ذوي الصلة بالإنتاج المباشر.

استقرت الرواتب والمنافع الأخرى وبلغت ٤٤,٧ مليون ريال سعودي في السنة المالية ٢٠٢٠م و ٤٥,٢ مليون ريال سعودي في السنة المالية ٢٠٢١م.

ارتفعت الرواتب والمنافع الأخرى بنسبة ١١,٨٪ من ٤٥,٢ مليون ريال سعودي في السنة المالية ٢٠٢١م إلى ٥٠,٦ مليون ريال سعودي في السنة المالية ٢٠٢٢م ويرجع ذلك إلى الارتفاع في متوسط التكلفة الشهرية للموظف من ٧,١ ألف ريال سعودي إلى ١٠,٢ ألف ريال سعودي، وقد قابل ذلك انخفاض في عدد الموظفين خلال الفترة إذ تم إعادة تحويل موظفين كانوا معارين من الهيئة العامة للأمن الغذائي إلى الهيئة نفسها ودعم المجموعة بموظفين ذوي خبرات راسخة في مجال طحن الدقيق وتصنيع الأعلاف. تمت إعاره الموظفين من الهيئة العامة للأمن الغذائي إلى المجموعة بموجب قرارات إدارية من الهيئة العامة للأمن الغذائي حيث أن عدد من الموظفين المعارين السعوديين يندرجون ضمن فئة موظفي الخدمة المدنية ولديهم خيار البقاء كموظفين لدى الحكومة بدلاً من الانتقال إلى المجموعة عند انتهاء عقد الإجارة وعدد آخر من الموظفين المعارين السعوديين وغير السعوديين يخضعون للتأمينات الاجتماعية و يحق للشركة إنهاء عقود عمل موظفي هذه الفئة في أي وقت.

انخفضت الرواتب والمنافع الأخرى بنسبة ٢٤,٠٪ من ٢٤,٣ مليون ريال سعودي في فترة الستة أشهر المنتهية في ٣٠ يونيو ٢٠٢٢م إلى ١٨,٥ مليون ريال سعودي في فترة الستة أشهر المنتهية في ٣٠ يونيو ٢٠٢٣م بشكل أساسي نتيجة انخفاض عدد الموظفين من ٤٦٦ إلى ٣٤١ موظفًا بسبب التعديلات في تصنيف الموظفين خلال شهري يونيو وأغسطس (مع تطبيق برنامج ساب) في السنة المالية ٢٠٢٢م مما أدى إلى نقل ٢٣ موظفًا إلى المصروفات العمومية والإدارية و ٧٠ موظفًا إلى مصروفات البيع والتسويق، في حين استقر متوسط التكلفة الشهرية لكل موظف عند ٨,٩ الف ريال سعودي تقريبًا خلال نفس الفترة.

## استهلاك الممتلكات والآلات والمعدات

يتم حساب الاستهلاك على الممتلكات والآلات والمعدات بطريقة القسط الثابت على مدى الأعمار الإنتاجية التقديرية للموجودات باستثناء المباني التي تم احتساب استهلاكها على أساس العمر الإنتاجي أو مدة عقد الإيجار للأرض المستأجرة المقام عليها المباني، أيهما أقصر.

ارتفع استهلاك الممتلكات والآلات والمعدات بنسبة ١١,٣٪ من ٣٢,٨ مليون ريال سعودي في السنة المالية ٢٠٢٠م إلى ٣٦,٥ مليون ريال سعودي في السنة المالية ٢٠٢١م نتيجة التعديلات خلال السنة المالية ٢٠٢١م.

ارتفع استهلاك الممتلكات والآلات والمعدات بنسبة ٩,٨٪ من ٣٦,٥ مليون ريال سعودي في السنة المالية ٢٠٢١م إلى ٤٠,١ مليون ريال سعودي في السنة المالية ٢٠٢٢م نتيجة إعادة تصنيف استهلاك المباني من مصروفات عمومية وإدارية إلى تكلفة الإيرادات.

بلغ استهلاك الممتلكات والآلات والمعدات ٢٠,١ مليون ريال سعودي في فترة الستة أشهر المنتهية في ٣٠ يونيو ٢٠٢٢م و ٢١,٠ مليون ريال سعودي في فترة الستة أشهر المنتهية في ٣٠ يونيو ٢٠٢٣م.

## استهلاك موجودات حق الاستخدام

تتعلق تكاليف حق الاستخدام بالصوامع والأراضي التي تستأجرها من الهيئة العامة للأمن الغذائي في خميس مشيط، الجموم، والجوف.

ارتفعت تكاليف استهلاك موجودات حق الاستخدام من ٨,١ مليون ريال سعودي في السنة المالية ٢٠٢٠م إلى ١٠,٣ مليون ريال سعودي في السنتين الماليتين ٢٠٢١م و ٢٠٢٢م على خلفية تصحيح الاستهلاك ابتداءً من ٢٠٢١م بعد تعديل شروط عقد الإيجار في نوفمبر ٢٠٢٠م.

بلغت مصروفات استهلاك موجودات حق الاستخدام ٥,٧ مليون ريال سعودي في فترة الستة أشهر المنتهية في ٣٠ يونيو ٢٠٢٢م و ٥,١ مليون ريال سعودي في فترة الستة أشهر المنتهية في ٣٠ يونيو ٢٠٢٣م.

## أتعاب مهنية واستشارية

بلغت الأتعاب المهنية والاستشارية مبلغ ٢,٣ مليون ريال سعودي في السنة المالية ٢٠٢٢م (مقارنةً بالصفحة خلال السنتين الماليتين ٢٠٢٠م و ٢٠٢١م) وتعلقت بشكل أساسي بمبالغ تم دفعها لمستشارين بما يخص شهادات الأيزو (ISO).

بلغت الأتعاب المهنية والاستشارية ٠,٧ مليون ريال سعودي خلال فترة الستة أشهر المنتهية في ٣٠ يونيو ٢٠٢٣م وتعلقت بخدمات استشاريين إداريين.

## مرافق عامة

تتعلق المرافق العامة بتكاليف الكهرباء التي تستهلكها المجموعة في سبيل الإنتاج، بالإضافة إلى مصروفات مياه ومصروفات مجاري ومصروفات وقود.

استقرت المرافق العامة على ٩,٣ مليون ريال سعودي و ١٠,٥ مليون ريال سعودي في السنتين الماليتين ٢٠٢٠م و ٢٠٢١م، على التوالي.

ارتفعت تكلفة المرافق العامة بنسبة ٨١,٦٪ من ١٠,٥ مليون ريال سعودي في السنة المالية ٢٠٢١م إلى ١٩,٠ مليون ريال سعودي في السنة المالية ٢٠٢٢م تماشيًا مع النمو في عمليات المجموعة خلال هذه الفترة إذ زادت الإيرادات من ٥٥٥,٠ مليون ريال سعودي إلى ٩٧٨,٠ مليون ريال سعودي خلال نفس الفترة.

ارتفعت تكلفة المرافق العامة بنسبة ٧,٤٪ من ٨,٦ مليون ريال سعودي في فترة الستة أشهر المنتهية في ٣٠ يونيو ٢٠٢٢م إلى ٩,٢ مليون ريال سعودي في فترة الستة أشهر المنتهية في ٣٠ يونيو ٢٠٢٣م بالرغم من الانخفاض في الإيرادات خلال هذه الفترة بسبب الارتفاع في مصروفات الكهرباء في فرع الجوف حيث كانت مصروفات الكهرباء منخفضة في فترة الستة أشهر المنتهية في ٣٠ يونيو ٢٠٢٣م بما يتعلق بكفاءة عمل العدادات.

## مخصص للمخزون بطيء الحركة

بلغ مصروف مخصص للمخزون البطيء الحركة ٣,٢ مليون ريال سعودي و ٣,٩ مليون ريال سعودي في السنتين الماليتين ٢٠٢٠م و ٢٠٢١م، على التوالي وتعلق كامل المبلغ بقطع الغيار.

## جدول المحتويات &lt;

ارتفع مصروف المخصص للمخزون البطيء الحركة بنسبة ١٤٧,٠٪ من ٣,٩ مليون ريال سعودي في السنة المالية ٢٠٢١م إلى ٩,٨ مليون ريال سعودي في السنة المالية ٢٠٢٢م وذلك نتيجة تحديد قطع لم يعد لها استخدام.

سجلت المجموعة عكس على مخصص للمخزون بطيء الحركة بلغ ١,٢ مليون ريال سعودي في فترة الستة أشهر المنتهية في ٣٠ يونيو ٢٠٢٢م و١,٤ مليون ريال سعودي في فترة الستة أشهر المنتهية في ٣٠ يونيو ٢٠٢٣م على خلفية الانخفاض في رصيد قطع الغيار نتيجة استخدامها.

## تأمين

تتعلق تكاليف التأمين بالتأمين على مرافق الانتاج الخاصة بالمجموعة بالإضافة الى تأمين صحي للموظفين.

ارتفعت تكاليف التأمين بنسبة ١٠٦,٥٪ من ١,٤ مليون ريال سعودي في السنة المالية ٢٠٢٠م إلى ٢,٩ مليون ريال سعودي في السنة المالية ٢٠٢١م ومجدداً بنسبة ٣٣,٥٪ الى ٣,٨ مليون ريال سعودي في السنة المالية ٢٠٢٢م بعد تغيير سياسة التأمين على أساس قيمة استبدال الأصول بدل صافي القيمة الدفترية للأصل.

انخفضت مصروفات التأمين بنسبة ٤٥,٣٪ من ٢,٣ مليون ريال سعودي في فترة الستة أشهر المنتهية في ٣٠ يونيو ٢٠٢٢م إلى ١,٣ مليون ريال سعودي في فترة الستة أشهر المنتهية في ٣٠ يونيو ٢٠٢٣م نتيجة إعادة التصنيف من تكلفة الإيرادات الى مصروفات البيع والتوزيع والمصروفات العمومية والإدارية.

## مصروفات الصيانة

تتعلق مصروفات الصيانة بالتوقف المخطط وغير المخطط له لأسباب تقنية (صيانة، عطل وغيرها)، خلال السنتين الماليتين ٢٠٢٠م و٢٠٢١م، كانت تطبق لأعمال الصيانة عند الحاجة فقط، غير أن هذه السياسة تغيرت خلال السنة المالية ٢٠٢٢م إذ باتت تطبق أعمال الصيانة بشكل دائم وبشكل وقائي ومجدول سنوياً بالإضافة الى أعمال إضافية ثانوية.

انخفضت مصروفات الصيانة بنسبة ٣١,٨٪ من ٢,٤ مليون ريال سعودي في السنة المالية ٢٠٢٠م إلى ٢,٣ مليون ريال سعودي في السنة المالية ٢٠٢١م حيث تم إجراء الحد الأدنى من أعمال الصيانة خلال الفترة الانتقالية.

ارتفعت مصروفات الصيانة بشكل ملحوظ بنسبة ٤٨٢,٣٪ من ٢,٣ مليون ريال سعودي في السنة ٢٠٢١م إلى ١٣,٥ مليون ريال سعودي في السنة المالية ٢٠٢٢م نتيجة أعمال إضافية في سبيل الحصول على شهادات الأيزو (ISO).

انخفضت مصروفات الصيانة بنسبة ٢٧,٨٪ من ٧,٧ مليون ريال سعودي في فترة الستة أشهر المنتهية في ٣٠ يونيو ٢٠٢٢م إلى ٥,٦ مليون ريال سعودي في فترة الستة أشهر المنتهية في ٣٠ يونيو ٢٠٢٣م نتيجة استكمال معظم الأعمال المتعلقة بشهادات الأيزو (ISO) خلال السنة المالية ٢٠٢٢م.

## أخرى

تتعلق التكاليف الأخرى بشكل أساسي برسوم التراخيص، ومصروفات متعلقة بالمخزون، وغيرها من المصاريف. ارتفعت المصروفات الأخرى بنسبة ٤٧٢,٨٪ من ٥٨٠ ألف ريال سعودي في السنة المالية ٢٠٢٠م إلى ٣,٣ مليون ريال سعودي في السنة المالية ٢٠٢١م نتيجة رسوم متعلقة برخصة المطاحن التي بلغت ١,٧ مليون ريال سعودي حيث تم الاعتراف بهذه المصاريف خلال السنة المالية ٢٠٢١م بعد الاندماج.

ارتفعت التكاليف الأخرى مجدداً بنسبة ١٥٧,٣٪ من ٢,٣ مليون ريال سعودي في السنة المالية المنتهية في ٣١ ديسمبر ٢٠٢١م إلى ٨,٥ مليون ريال سعودي في السنة المالية ٢٠٢٢م وذلك بشكل أساسي على خلفية تكاليف متعلقة بالمخزون (ارتفاع بقيمة ٢,٢ مليون ريال سعودي).

انخفضت التكاليف الأخرى بنسبة ١٩,٤٪ من ٦,٥ مليون ريال سعودي في فترة الستة أشهر المنتهية في ٣٠ يونيو ٢٠٢٢م إلى ٥,٢ مليون ريال سعودي في فترة الستة أشهر المنتهية في ٣٠ يونيو ٢٠٢٣م نتيجة الانخفاض في تكاليف متعلقة بالطبالي الخشبية تستخدم لنقل البضائع بقيمة ٢,٣ مليون ريال سعودي، وقد قابل ذلك جزئياً تكاليف متعلقة بالجودة (ارتفاع بقيمة ٠,٦ مليون ريال سعودي) وتكاليف ترخيص (ارتفاع بقيمة ٠,٦ مليون ريال سعودي).



٣١-١-٩-٦ مصروفات البيع والتوزيع

الجدول (٦-٦): مصروفات البيع والتوزيع للسنوات المالية المنتهية في ٣١ ديسمبر ٢٠٢٠م، ٢٠٢١م، و٢٠٢٢م وفترة الستة أشهر المنتهية في ٣٠ يونيو ٢٠٢٢م و٢٠٢٣م

ألف ريال سعودي	السنة المالية ٢٠٢٠م مراجعة	السنة المالية ٢٠٢١م مراجعة	السنة المالية ٢٠٢٢م مراجعة	التغيير السنوي ٢٠٢٠م - ٢٠٢١م	التغيير السنوي ٢٠٢١م - ٢٠٢٢م	معدل النمو السنوي المركب ٢٠٢٠م - ٢٠٢٢م	فترة الستة أشهر المنتهية في ٣٠ يونيو ٢٠٢٢م معلومات الإدارة	فترة الستة أشهر المنتهية في ٣٠ يونيو ٢٠٢٣م معلومات الإدارة	التغير السنوي ٣٠ يونيو ٢٠٢٢م - ٣٠ يونيو ٢٠٢٣م
رواتب ومنافع أخرى	٣,٥٢٨	٣,٧٣١	١١,٦٩٠	%٥,٨	%٢١٣,٣	%٨٢,٠	٢,٣٢٠	٨,٠٣٢	%٢٤٦,٢
الشحن	-	٤,١٨٥	٢,٤٠٣	لا ينطبق	(%٤٢,٦)	لا ينطبق	-	٨٩٩	لا ينطبق
تسويق وترويج	١١٣	٢٣٠	٨,٣٠٤	%١٠٣,٥	%٣,٥١٠,٤	%٧٥٧,٢	٨٤٨	٤,٤٠٣	%٤١٩,٢
صيانة	-	-	١,٧٧٠	لا ينطبق	لا ينطبق	لا ينطبق	١	٤١٣	%٤١٢٠٠,٠
استهلاك ممتلكات وآلات ومعدات	١,١٣١	١,١٦٣	٦٤١	%٢,٨	(%٤٤,٩)	(%٢٤,٧)	١٤٨	١٨٥	%٢٥,٠
استهلاك موجودات حق استخدام	-	-	-	لا ينطبق	لا ينطبق	لا ينطبق	-	١٣٧	لا ينطبق
وقود وطاقة	٣٢٠	٣٦١	٤٣٠	%١٢,٨	%١٩,١	%١٥,٩	٣٧٨	٢٩	(%٩٢,٣)
أتعاب مهنية واستشارية	-	-	٧١	لا ينطبق	لا ينطبق	لا ينطبق	-	٣٩٤	لا ينطبق
تأمين	٣٦	٣١٦	٣٣٢	%٧٧٧,٨	%٥,١	%٢٠٣,٧	١٨٦	٣٦٧	%٩٧,٣
أخرى	٤٢	٩٣٦	٢,٢٢٨	%٢,١٢٨,٦	%١٣٨,٠	%٦٢٨,٣	٥٢٨	٣,٨٨٦	%٦٣٦,٠
<b>إجمالي مصروفات البيع والتوزيع</b>	<b>٥,١٦٩</b>	<b>١٠,٩٢٢</b>	<b>٢٧,٨٦٨</b>	<b>%١١١,٣</b>	<b>%١٥٥,٢</b>	<b>%١٣٢,٢</b>	<b>٤,٤٠٩</b>	<b>١٨,٧٤٤</b>	<b>%٣٢٥,١</b>
<b>كنسبة مئوية من الإيرادات</b>	<b>نقطة مئوية</b>								
رواتب ومنافع أخرى	%٠,٨	%٠,٧	%١,٢	(٠,١)	٠,٥	٠,٤	%٠,٥	%١,٨	١,٣
الشحن	%٠,٠	%٠,٨	%٠,٢	٠,٨	(٠,٦)	٠,٢	%٠,٠	%٠,٢	٠,٢
تسويق وترويج	%٠,٠	%٠,٠	%٠,٨	٠,٠	٠,٨	٠,٨	%٠,٢	%١,٠	٠,٨
صيانة	%٠,٠	%٠,٠	%٠,٢	٠,٠	٠,٢	٠,٢	%٠,٠	%٠,١	٠,١
استهلاك ممتلكات وآلات ومعدات	%٠,٢	%٠,٢	%٠,١	(٠,١)	(٠,١)	(٠,٢)	%٠,٠	%٠,٠	٠,٠
استهلاك موجودات حق استخدام	%٠,٠	%٠,٠	%٠,٠	٠,٠	٠,٠	٠,٠	%٠,٠	%٠,٠	٠,٠
وقود وطاقة	%٠,١	%٠,١	%٠,٠	(٠,١)	(٠,١)	(٠,١)	%٠,١	%٠,٠	(٠,١)
أتعاب مهنية واستشارية	%٠,٠	%٠,٠	%٠,٠	٠,٠	٠,٠	٠,٠	%٠,٠	%٠,١	٠,١
تأمين	%٠,٠	%٠,١	%٠,٠	٠,١	(٠,١)	(٠,١)	%٠,٠	%٠,١	٠,١
أخرى	%٠,٠	%٠,٢	%٠,٢	٠,٢	٠,٠	٠,٢	%٠,١	%٠,٩	٠,٨
<b>إجمالي مصروفات البيع والتوزيع</b>	<b>%١,٢</b>	<b>%٢,٠</b>	<b>%٢,٨</b>	<b>٠,٨</b>	<b>٠,٨</b>	<b>١,٦</b>	<b>%١,٠</b>	<b>%٤,١</b>	<b>٣,١</b>

المصدر: القوائم المالية المراجعة للسنة المالية المنتهية في ٣١ ديسمبر ٢٠٢١م والقوائم المالية الموحدة المراجعة للسنة المالية المنتهية في ٣١ ديسمبر ٢٠٢٢م، والقوائم المالية الأولية الموحدة المختصرة لفترة الستة أشهر المنتهية في ٣٠ يونيو ٢٠٢٢م، ومعلومات الإدارة.

تشمل مصروفات البيع والتوزيع بشكل رئيسي من رواتب ومنافع أخرى، الشحن، تسويق وترويج، صيانة، وغيرها من المصروفات.

## جدول المحتويات &lt;

ارتفعت مصروفات البيع والتوزيع بنسبة ١١١,٣٪ من ٥,٢ مليون ريال سعودي في السنة المالية ٢٠٢٠م إلى ١٠,٩ مليون ريال سعودي في السنة المالية ٢٠٢١م نتيجة ارتفاع في مصروف الشحن بمقدار ٤,٢ مليون ريال سعودي عقب زيادة الطلب على منتجات الأعلاف، ما تتطلب زيادة شحن كميات من النخالة الحيوانية من فروع أخرى لتلبية متطلبات إنتاج الأعلاف.

ارتفعت مصروفات البيع والتوزيع مجدداً بنسبة ١٥٥,١٪ من ١٠,٩ مليون ريال سعودي في السنة المالية ٢٠٢١م إلى ٢٧,٩ مليون ريال سعودي في السنة المالية ٢٠٢٢م ويرجع ذلك بشكل أساسي إلى إطلاق حملات تسويق وترويج ما أدى إلى ارتفاع في المصروف بمقدار ٨,١ مليون ريال سعودي كجزء من الاستراتيجية الجديدة، بالإضافة إلى ارتفاع في الرواتب والمنافع الأخرى بمقدار ٨,٠ مليون ريال سعودي المتصلة بالعاملين الجدد الذين تم توظيفهم لتنفيذ هذه الاستراتيجية ولتسليم المنتجات للعملاء والصيانة بمقدار ١,٨ مليون ريال سعودي، بالإضافة إلى إعادة تصنيف عدد من الموظفين من تكلفة الإيرادات إلى مصروفات البيع والتوزيع.

ارتفعت مصروفات البيع والتوزيع بنسبة ٣٢٥,١٪ من ٤,٤ مليون ريال سعودي في فترة الستة أشهر المنتهية في ٣٠ يونيو ٢٠٢٢م إلى ١٨,٧ مليون ريال سعودي في فترة الستة أشهر المنتهية في ٣٠ يونيو ٢٠٢٣م بسبب الارتفاع في (١) رواتب ومنافع الموظفين بمقدار ٥,٧ مليون ريال سعودي لتتماشى مع السوق. و (٢) مصروفات التسويق والترويج بمقدار ٣,٦ مليون ريال سعودي حيث أنه تم إطلاق مبادرات تسويقية تماشياً مع الاستراتيجية الجديدة للشركة و(٣) مصروفات البيع والتوزيع الأخرى بمقدار ٣,٤ مليون ريال سعودي.

## رواتب ومنافع أخرى

تتألف الرواتب والمنافع الأخرى من إجمالي المكافآت الخاصة بموظفي البيع والتوزيع (الراتب الأساسي والحوافز وبدل المواصلات ومخصصات أخرى).

استقرت الرواتب والمنافع الأخرى وبلغت ٣,٥ مليون ريال سعودي في السنة المالية ٢٠٢٠م و٣,٧ مليون ريال سعودي في السنة المالية ٢٠٢١م. ارتفعت قيمة الرواتب والمنافع الأخرى بنسبة ٢١٣,٣٪ من ٣,٧ مليون ريال سعودي في السنة المالية ٢٠٢١م إلى ١١,٧ مليون ريال سعودي في السنة المالية ٢٠٢٢م نتيجة الارتفاع في التكلفة الشهرية للموظف متأثرة بارتفاع معدل الرواتب الشهرية للموظفين على خلفية تقديم رواتب مرتفعة للموظفين الجدد تماشياً مع رواتب السوق. كما حيث جرت موازنة رواتب شاغلي المناصب الرئيسية بموظفي القطاع الخاص والتي كانت مرتفعة مقارنة بمتوسط الرواتب التي كانت تدفع قبل الخصخصة.

ارتفعت الرواتب والمنافع الأخرى بنسبة ٢٤٦,٢٪ من ٢,٣ مليون ريال سعودي في فترة الستة أشهر المنتهية في ٣٠ يونيو ٢٠٢٢م إلى ٨,٠ مليون ريال سعودي في فترة الستة أشهر المنتهية في ٣٠ يونيو ٢٠٢٣م بسبب ارتفاع عدد الموظفين نتيجة إعادة تصنيف ٧٠ موظفاً من تكلفة الإيرادات إلى مصروفات البيع والتوزيع إلى جانب تعيين فريق مبيعات جديد. وقد تم تعويض ذلك جزئياً من خلال انخفاض طفيف في الراتب الشهري الأساسي لكل موظف بقيمة ١,٧ ألف ريال سعودي لكل موظف وانخفاض كبير في متوسط التكلفة الشهرية لكل موظف على خلفية الانخفاض في مدفوعات إجازة الموظف الشهرية (انخفاض بقيمة ٥,٢ ألف ريال سعودي). من بين منافع أخرى.

## الشحن

تتعلق تكلفة الشحن بمصروفات المواصلات بما بين الفروع.

بلغت مصروفات الشحن ٤,٢ مليون ريال سعودي في السنة المالية ٢٠٢١م مقارنةً بصفر في السنة المالية ٢٠٢٠م نتيجة زيادة الطلب على منتجات العلف ما تطلب نقل نخالة حيوانية من فروع أخرى إلى خميس مشيط لتستخدم في إنتاج العلف.

انخفضت مصروفات الشحن بنسبة ٤٢,٦٪ من ٤,٢ مليون ريال سعودي في السنة المالية ٢٠٢١م إلى ٢,٤ مليون ريال سعودي في السنة المالية ٢٠٢٢م على خلفية الزيادة في إنتاج الدقيق والنخالة الحيوانية في فرع الخميس مما يحد من الحاجة إلى نقل المزيد من النخالة الحيوانية بين الفروع.

بلغت مصروفات الشحن ٠,٩ مليون ريال سعودي في فترة الستة أشهر المنتهية في ٣٠ يونيو ٢٠٢٣م مقارنةً بصفر خلال فترة الستة أشهر المنتهية في ٣٠ يونيو ٢٠٢٢م حيث تم تصنيفها تحت الإيرادات.

## تسويق وترويج

تتعلق مصروفات التسويق والترويج بالحملات التسويقية التي تم إطلاقها نتيجة اعتماد الاستراتيجيات الجديدة.

ارتفعت قيمة التسويق والترويج بنسبة ١٠٣,٥٪ من ١١٣ ألف ريال سعودي في السنة المالية ٢٠٢٠م إلى ٢٣٠ ألف ريال سعودي في السنة المالية ٢٠٢١م وارتفعت بشكل ملحوظ إلى ٨,٣ مليون ريال سعودي في السنة المالية ٢٠٢٢م تماشياً مع تطبيق استراتيجية التسويق الجديدة كجزء من التحول الذي طال المجموعة ابتداءً من السنة المالية ٢٠٢١م.

## جدول المحتويات &lt;

ارتفعت مصروفات التسويق والترويج بنسبة ٤١٩,٢٪ من ٨٤٨ ألف ريال سعودي في فترة الستة أشهر المنتهية في ٣٠ يونيو ٢٠٢٢م إلى ٤,٤ مليون ريال سعودي في فترة الستة أشهر المنتهية في ٣٠ يونيو ٢٠٢٣م تماشياً مع الاستراتيجية الجديدة وتحول المجموعة.

**الصيانة**

تتعلق مصروفات الصيانة بالسيارات والرافعات الشوكية والأصول المتعلقة بشركة حصاد العربية للتجارة.

وقد بلغت مصروفات الصيانة ١,٨ مليون ريال سعودي في السنة المالية ٢٠٢٢م مقارنةً بالصفحة الأخرى على خلفية إعادة التصنيف من المصروفات العمومية والإدارية إلى مصروفات البيع والتوزيع.

ارتفعت مصروفات الصيانة من ألف ريال سعودي في فترة الستة أشهر المنتهية في ٣٠ يونيو ٢٠٢٢م إلى ٤١٣ ألف ريال سعودي في فترة الستة أشهر المنتهية في ٣٠ يونيو ٢٠٢٣م حيث أن إعادة التصنيف حصلت في نهاية السنة المالية ٢٠٢٢م.

**استهلاك الممتلكات والأثاث والمعدات**

تتعلق مصروفات استهلاك الممتلكات والآلات والمعدات المصنفة تحت مصروفات التسويق والتوزيع بالسيارات.

استقرت مصروفات استهلاك الممتلكات والآلات والمعدات وبلغت ١,١ مليون ريال سعودي و ١,٢ مليون ريال سعودي في السنتين الماليتين ٢٠٢٠م و ٢٠٢١م.

انخفضت بنسبة ٤٤,٩٪ من ١,٢ مليون ريال سعودي في السنة المالية ٢٠٢١م إلى ٦٤١ ألف ريال سعودي في السنة المالية ٢٠٢٢م نتيجة إعادة التصنيف إلى تكلفة الإيرادات والمصروفات العمومية والإدارية.

استقرت مصروفات استهلاك الممتلكات والآلات والمعدات وبلغت ١٤٨ ألف ريال سعودي في فترة الستة أشهر المنتهية في ٣٠ يونيو ٢٠٢٢م و ١٨٥ ألف ريال سعودي في فترة الستة أشهر المنتهية في ٣٠ يونيو ٢٠٢٣م.

**استهلاك موجودات حق الاستخدام**

تتعلق مصروفات استهلاك موجودات حق الاستخدام بإيجار مستودع شركة حصاد العربية للتجارة، وبلغت ١٣٧ ألف ريال سعودي في فترة الستة أشهر المنتهية في ٣٠ يونيو ٢٠٢٣م.

**وقود وطاقة**

تتعلق مصروفات الوقود والطاقة بالسيارات.

استقرت مصروفات الوقود والطاقة خلال السنتين الماليتين ٢٠٢٠م، ٢٠٢١م، حيث بلغت معدل ٠,٣ مليون ريال سعودي خلال هذه الفترات. وارتفعت بنسبة ١٩,١٪ إلى ٠,٤ مليون ريال سعودي في السنة المالية ٢٠٢٢م تماشياً مع النمو في عمليات المجموعة.

انخفضت مصروفات الوقود والطاقة بشكل ملحوظ بنسبة ٩٢,٣٪ من ٠,٤ مليون ريال سعودي في فترة الستة أشهر المنتهية في ٣٠ يونيو ٢٠٢٢م إلى ٢٩ ألف ريال سعودي في فترة الستة أشهر المنتهية في ٣٠ يونيو ٢٠٢٣م بسبب إعادة التصنيف إلى تكلفة الإيرادات والمصروفات العمومية والإدارية.

**أتعاب مهنية واستشارية**

بلغت مصروفات الأتعاب المهنية والاستشارية ٧١ ألف ريال سعودي في السنة المالية ٢٠٢٢م و ٣٩٤ ألف ريال سعودي في فترة الستة أشهر المنتهية في ٣٠ يونيو ٢٠٢٢م وتعلقت برسوم تم دفعها مقابل استشارات إدارية، وتتعلق بجملة إعلان وترويج ابتدأت في النصف الثاني من السنة المالية ٢٠٢٢م.

**تأمين**

تتعلق مصروفات التأمين بالتأمين الصحي للموظفين وعائلاتهم. ارتفعت مصروفات التأمين بنسبة ٧٧٧,٨٪ من ٣٦ ألف ريال سعودي في السنة المالية ٢٠٢٠م إلى ٠,٣ مليون ريال سعودي في السنة المالية ٢٠٢١م والسنة المالية ٢٠٢٢م بسبب إعادة تصنيف من تكلفة الإيرادات.

بلغت مصروفات التأمين ١٨٦ ألف ريال سعودي في فترة الستة أشهر المنتهية في ٣٠ يونيو ٢٠٢٢م و ٣٦٧ ألف ريال سعودي في فترة الستة أشهر المنتهية في ٣٠ يونيو ٢٠٢٣م.

## مصرفات أخرى

تتعلق المصروفات الأخرى برسوم بنكية، مصرفات أجار، ومصروفات إعلانات.

ارتفعت المصروفات الأخرى من ٤٢ ألف ريال سعودي في السنة المالية ٢٠٢٠م إلى ٩٣٦ ألف ريال سعودي في السنة المالية ٢٠٢١م نتيجة الارتفاع في مصروفات التوصيل للعملاء التي تم تصنيفها ضمن مصروفات البيع والتوزيع بدلاً من الإيرادات.

ارتفعت المصروفات الأخرى مجدداً بنسبة ١٣٨,٠٪ من ٩٣٦ ألف ريال سعودي في السنة المالية ٢٠٢١م إلى ٢,٢ مليون ريال سعودي في السنة المالية ٢٠٢٢م بسبب رسوم بنكية بلغت ١,٨ مليون ريال سعودي في السنة المالية ٢٠٢٢م مقارنةً بصفر في السنة المالية ٢٠٢١م، قابل ذلك جزئياً انخفاض في مصروفات توصيل البضائع للعملاء من ٠,٩ مليون ريال سعودي إلى الصفر خلال الفترة.

ارتفعت المصروفات الأخرى من ٥٢٨ ألف ريال سعودي في فترة الستة أشهر المنتهية في ٣٠ يونيو ٢٠٢٢م إلى ٢,٩ مليون ريال سعودي في فترة الستة أشهر المنتهية في ٣٠ يونيو ٢٠٢٣م نتيجة استئجار شاحنات خاصة بشركة حصاد العربية للتجارة لتوصيل البضائع.

## ٤-١-٩-٦ المصروفات العمومية والإدارية

## الجدول (٧-٦): المصروفات العمومية والإدارية للسنوات المالية المنتهية في ٣١ ديسمبر ٢٠٢٠م، ٢٠٢١م، و٢٠٢٢م وفترة الستة أشهر المنتهية في ٣٠ يونيو ٢٠٢٢م و٢٠٢٣م

التغير السنوي	فترة الستة أشهر المنتهية في ٣٠ يونيو ٢٠٢٢م	فترة الستة أشهر المنتهية في ٣٠ يونيو ٢٠٢٣م	معدل النمو السنوي المركب - ٢٠٢٠م إلى ٢٠٢٢م	التغير السنوي - ٢٠٢١م	التغير السنوي - ٢٠٢٢م	السنة المالية ٢٠٢٢م	السنة المالية ٢٠٢١م	السنة المالية ٢٠٢٠م	ألف ريال سعودي
٢٠٢٢م - ٢٠٢١م	معلومات الإدارة	معلومات الإدارة	٢٠٢٢م - ٢٠٢٠م	٢٠٢٢م	٢٠٢١م	مراجعة	مراجعة	مراجعة	
(%)٢٧,٤	١٤,٨٨٥	٢٢,٧٧٧	%٦,١	%١٢,٧	(%)١,٠	٤٤,٨٨١	٢٩,٤٥٦	٣٩,٨٦٠	رواتب ومنافع أخرى
%٤٦٩,٧	١,٦٩٢	٢٩٧	(%)٢٢,٤	(%)٥٥,٣	%٢,٠	١,٩٥٣	٤,٣٦٧	٤,٢٨٠	استهلاك ممتلكات وآلات ومعدات
لا ينطبق	٢٣٠	-	لا ينطبق	لا ينطبق	لا ينطبق	٤٢٦	-	-	استهلاك موجودات حق استخدام
لا ينطبق	١٩٧	-	لا ينطبق	لا ينطبق	لا ينطبق	١٦٨	-	-	إطفاء موجودات غير ملموسة
(%)٧٨,٨	١,٢٩٣	٦,٠٨٥	(%)٤٤,٣	(%)٦٧,٨	(%)٣,٩	٢,٥٢٤	٧,٨٣٤	٨,١٥٠	أتعاب مهنية واستشارية
(%)٥٦,٤	٥٥٥	١,٢٧٣	%٢٨٥,٥	%١٩,٣	%١,١٤٥,٧	١,٧٢٤	١,٤٤٥	١١٦	الاشتراكات
لا ينطبق	٦٤٢	-	%٩,٦	%٢,١	%١٧,٦	١,٣٣٣	١,٣٠٥	١,١١٠	مرافق عامة
لا ينطبق	٦٤٤	-	(%)٢٧,٣	(%)٤٧,٧	%٠,٩	٥٤٦	١,٠٤٣	١,٠٣٤	اتصالات
%١١٤,٧	١,٥٢٠	٧٠٨	(%)٤٥,٦	(%)٦٣,١	(%)١٩,٦	١,١٦١	٣,١٤٩	٢,٩١٩	تأمين
%٦,٢	٥١٥	٤٨٥	(%)٧٩,٢	(%)٩٦,٨	%٢٣,٧	٣٩	١,٢٠٩	٩٠٤	صيانة
لا ينطبق	١٨٠	-	(%)٢٨,٦	%٠,٠	(%)٦٢,٣	٢٦٠	٣٦٠	٩٥٥	نفقات مجلس الإدارة واللجان والبدلات
لا ينطبق	-	-	لا ينطبق	لا ينطبق	لا ينطبق	٦,٨٣١	-	-	غرامات وعقوبات
(%)١٣,٨	١,٠٧٨	١,٢٥٠	%٨٨,٨	%١٢٢,٤	%٥٣,٥	٦,٦٦٩	٢,٨٧٠	١,٨٧٠	أخرى
(%)٣٠,٨	٢٣,٤٣٠	٣٣,٨٧٤	%٥,٠	%٨,٩	%١,٤	٦٨,٦٢٦	٦٣,٠٣٧	٦٢,١٩٧	إجمالي المصروفات العمومية والإدارية

جدول المحتويات <

التغير السنوي ٣٠ يونيو ٢٠٢٢ - ٣٠ يونيو ٢٠٢٣	فترة الستة أشهر المنتهية في ٣٠ يونيو ٢٠٢٣	فترة الستة أشهر المنتهية في ٣٠ يونيو ٢٠٢٢	معدل النمو السنوي المركب ٢٠٢٠ - ٢٠٢٢	التغير السنوي ٢٠٢١ - ٢٠٢٢	التغير السنوي ٢٠٢٠ - ٢٠٢١	السنة المالية ٢٠٢٢	السنة المالية ٢٠٢١	السنة المالية ٢٠٢٠	ألف ريال سعودي
معلومات الإدارة	معلومات الإدارة	معلومات الإدارة		مراجعة	مراجعة	مراجعة	مراجعة	مراجعة	
نقطة مئوية	كنسبة مئوية من الإيرادات	كنسبة مئوية من الإيرادات	نقطة مئوية	نقطة مئوية	نقطة مئوية	نقطة مئوية	نقطة مئوية	نقطة مئوية	
(١,٩)	٣,٣%	٥,٢%	(٤,٦)	(٢,٥)	(٢,١)	٤,٦%	٧,١%	٩,٢%	رواتب ومنافع أخرى
٠,٣	٠,٤%	٠,١%	(٠,٨)	(٠,٦)	(٠,٢)	٠,٢%	٠,٨%	١,٠%	استهلاك ممتلكات وآلات ومعدات
٠,١	٠,١%	٠,٠%	٠,٠	٠,٠	٠,٠	٠,٠%	٠,٠%	٠,٠%	استهلاك موجودات حق استخدام
٠,٠	٠,٠%	٠,٠%	٠,٠	٠,٠	٠,٠	٠,٠%	٠,٠%	٠,٠%	إطفاء موجودات غير ملموسة
(١,٠)	٠,٣%	١,٣%	(١,٦)	(١,١)	(٠,٥)	٠,٣%	١,٤%	١,٩%	أتعاب مهنية واستشارية
(٠,٢)	٠,١%	٠,٣%	٠,٢	(٠,١)	٠,٣	٠,٢%	٠,٣%	٠,٠%	الاشتراكات
٠,١	٠,١%	٠,٠%	(٠,٢)	(٠,١)	(٠,١)	٠,١%	٠,٢%	٠,٣%	مرافق عامة
٠,١	٠,١%	٠,٠%	(٠,١)	(٠,١)	٠,٠	٠,١%	٠,٢%	٠,٢%	اتصالات
٠,١	٠,٣%	٠,٢%	(٠,٨)	(٠,٥)	(٠,٣)	٠,١%	٠,٦%	٠,٩%	تأمين
٠,٠	٠,١%	٠,١%	(٠,٢)	(٠,٢)	٠,٠	٠,٠%	٠,٢%	٠,٢%	صيانة
٠,٠	٠,٠%	٠,٠%	(٠,٢)	(٠,١)	(٠,١)	٠,٠%	٠,١%	٠,٢%	نفقات مجلس الإدارة واللجان والبدلات
٠,٠	٠,٠%	٠,٠%	٠,٧	٠,٧	٠,٠	٠,٧%	٠,٠%	٠,٠%	غرامات وعقوبات
(٠,١)	٠,٢%	٠,٣%	٠,٣	٠,٢	٠,١	٠,٧%	٠,٥%	٠,٤%	أخرى
(٢,١)	٥,٢%	٧,٣%	(٧,٣)	(٤,٤)	(٢,٩)	٧,٠%	١١,٤%	١٤,٣%	إجمالي المصروفات العمومية والإدارية

المصدر: القوائم المالية المراجعة للسنة المالية المنتهية في ٣١ ديسمبر ٢٠٢١ والقوائم المالية الموحدة المراجعة للسنة المالية المنتهية في ٣١ ديسمبر ٢٠٢٢، والقوائم المالية الأولية الموحدة المختصرة لفترة الستة أشهر المنتهية في ٣٠ يونيو ٢٠٢٣، ومعلومات الإدارة.

تشمل المصروفات العمومية والإدارية بشكل أساسي من رواتب ومنافع أخرى، ومصروفات استهلاك الممتلكات والمعدات وموجودات حق الاستخدام وموجودات غير ملموسة، أتعاب مهنية واستشارية، الاشتراكات، وغيرها من المصروفات العمومية والإدارية.

استقرت المصروفات العمومية والإدارية في السنتين الماليتين ٢٠٢٠م و٢٠٢١م وبلغت ٦٢,٢ مليون ريال سعودي في السنة المالية ٢٠٢٠م و٦٣,٠ مليون ريال سعودي في السنة المالية ٢٠٢١م إذ قابل الارتفاع في مصروفات الاشتراكات بمقدار ١,٣ مليون ريال سعودي ومصروفات الصيانة بمقدار ٠,٣ مليون ريال سعودي انخفاض في كلٍّ من مصروفات التأمين (بمقدار ٠,٨ مليون ريال سعودي)، نفقات مجلس الإدارة واللجان والبدلات (بمقدار ٠,٦ مليون ريال سعودي)، الرواتب والمنافع الأخرى (بمقدار ٠,٤ مليون ريال سعودي)، ومصروفات الأتعاب المهنية والاستشارية (بمقدار ٠,٣ مليون ريال سعودي).

ارتفعت المصروفات العمومية والإدارية بنسبة ٨,٩% من ٦٣,٠ مليون ريال سعودي في السنة المالية ٢٠٢١م إلى ٦٨,٦ مليون ريال سعودي في السنة المالية ٢٠٢٢م ويرجع ذلك بشكل أساسي الى تسجيل مخصص بقيمة ٦,٨ مليون ريال سعودي مقابل دعوى من الهيئة العامة للأمن الغذائي في المملكة العربية السعودية، بالإضافة الى ارتفاع في الرواتب والمنافع الأخرى بمقدار ٥,٤ مليون ريال سعودي، وقد قابل ذلك انخفاض جزئي في مصروفات الأتعاب المهنية والاستشارية بمقدار ٥,٣ مليون ريال سعودي وفي مصروفات استهلاك الممتلكات والمعدات بمقدار ٢,٤ مليون ريال سعودي.

## جدول المحتويات &lt;

انخفضت المصروفات العمومية والإدارية بنسبة ٣٠,٨٪ من ٣٣,٩ مليون ريال سعودي في فترة الستة أشهر المنتهية في ٣٠ يونيو ٢٠٢٢م إلى ٢٣,٤ مليون ريال سعودي في فترة الستة أشهر المنتهية في ٣٠ يونيو ٢٠٢٢م بشكل أساسي بسبب الانخفاض في رواتب ومنافع الموظفين بمقدار ٨,٩ مليون ريال سعودي، بالإضافة إلى الانخفاض في الأتعاب المهنية والاستشارية بمقدار ٤,٨ مليون ريال سعودي، ومصروفات الاشتراكات بمقدار ٠,٧ مليون ريال سعودي.

## رواتب ومنافع أخرى

تتكون الرواتب والمنافع الأخرى من إجمالي المكافآت لجميع الموظفين الإداريين والعموميين.

بلغت الرواتب والمنافع الأخرى معدل ٣٩,٧ مليون ريال سعودي في السنتين الماليتين ٢٠٢٠م و ٢٠٢١م. ارتفعت الرواتب والمنافع الأخرى بنسبة ١٣,٧٪ إلى ٤٤,٩ مليون ريال سعودي في السنة المالية ٢٠٢٢م ويرجع ذلك إلى الارتفاع في تكلفة الموظف الشهرية على خلفية عدد من الموظفين من تكلفة المبيعات إلى مصروفات عمومية وإدارية، بالإضافة إلى تقديم حوافز. وقد قابل ذلك انخفاض في عدد الموظفين خلال الفترة. كما جرت موافقة رواتب شاغلي المناصب الرئيسية بموظفي القطاع الخاص والتي كانت مرتفعة مقارنة بمتوسط الرواتب التي كانت تدفع قبل الخصخصة.

انخفضت الرواتب والمنافع الأخرى بنسبة ٣٧,٤٪ من ٢٣,٨ مليون ريال سعودي في فترة الستة أشهر المنتهية في ٣٠ يونيو ٢٠٢٢م إلى ١٤,٩ مليون ريال سعودي في فترة الستة أشهر المنتهية في ٣٠ يونيو ٢٠٢٢م على الرغم من الزيادة في عدد الموظفين بعد إعادة تصنيفهم من تكلفة الإيرادات إلى المصروفات العمومية والإدارية حيث انخفضت المنافع المقدمة للموظفين خلال الفترة بشكل أساسي نتيجة انخفاض في الحوافز ومكافآت الموظفين (انخفاض بقيمة ٣,٨ مليون ريال سعودي)، والعمل الإضافي العادي (انخفاض بقيمة ٢,٨ مليون ريال سعودي)، والرسوم الحكومية (انخفاض بقيمة ٢,٧ مليون ريال سعودي).

## استهلاك ممتلكات وألت ومعدات

تتعلق مصروفات استهلاك الممتلكات والآلات والمعدات بالمكتب الرئيسي كما بالأثاث والتراكيبات.

بلغت مصروفات استهلاك الممتلكات والآلات والمعدات ٤,٢ مليون ريال سعودي في السنة المالية ٢٠٢٠م و ٤,٤ مليون ريال سعودي في السنة المالية ٢٠٢١م. انخفضت مصروفات استهلاك الممتلكات والآلات والمعدات بنسبة ٥٥,٣٪ إلى ٢,٠ مليون ريال سعودي في السنة المالية ٢٠٢٢م على خلفية إعادة تصنيف المباني من معدات غير تقنية إلى معدات تقنية فتحوّل مصروفات الاستهلاك الخاصة بها من مصروفات عمومية وإدارية إلى تكلفة الإيرادات.

ارتفعت مصروفات استهلاك الممتلكات والآلات والمعدات بنسبة ٤٦٩,٧٪ من ٠,٣ مليون ريال سعودي في فترة الستة أشهر المنتهية في ٣٠ يونيو ٢٠٢٢م إلى ١,٧ مليون ريال سعودي في فترة الستة أشهر المنتهية في ٣٠ يونيو ٢٠٢٢م بسبب إعادة التصنيف من تكلفة الإيرادات إلى مصروفات عمومية وإدارية.

## استهلاك موجودات حق استخدام

بلغت مصروفات استهلاك حق الاستخدام ٠,٤ مليون ريال سعودي في السنة المالية ٢٠٢٢م مقارنةً بالصفر خلال السنتين الماليتين ٢٠٢٠م و ٢٠٢١م وتعلقت بالمكتب الرئيسي حيث بدأت المجموعة استئجار المكتب خلال فبراير ٢٠٢٢م.

بلغت مصروفات استهلاك حق الاستخدام ٠,٢ مليون ريال سعودي في فترة الستة أشهر المنتهية في ٣٠ يونيو ٢٠٢٢م مقارنةً بصفر خلال فترة الستة أشهر المنتهية في ٣٠ يونيو ٢٠٢٢م حيث قامت المجموعة لأول مرة بتسجيل عقد المكتب الرئيسي في دفاتها بنهاية السنة المالية ٢٠٢٢م.

## إطفاء موجودات غير ملموسة

يتم احتساب مصروفات إطفاء الموجودات الغير ملموسة ذات الأعمار المحددة على مدى العمر الإنتاجي الاقتصادي، وهي تتعلق ببرامج الحاسب الآلي وقد بلغت ١٦٨ ألف ريال سعودي في السنة المالية ٢٠٢٢م مقارنةً بصفر خلال السنتين الماليتين ٢٠٢٠م و ٢٠٢١م حيث كانت هذه البرامج تحت التطوير خلال هذه الفترات.

بلغت مصروفات إطفاء الموجودات الغير ملموسة ١٩٧ ألف ريال سعودي في فترة الستة أشهر المنتهية في ٣٠ يونيو ٢٠٢٢م حيث استخدم البرنامج للمرة الأولى خلال النصف الثاني من السنة المالية ٢٠٢٢م.

## أتعاب مهنية واستشارية

تتعلق مصروفات الأتعاب المهنية والاستشارية باستشاريين وتكاليف مدققين.

بلغت مصروفات الأتعاب المهنية والاستشارية ٨,٢ مليون ريال سعودي و٧,٨ مليون ريال سعودي في السنتين الماليتين ٢٠٢٠م و ٢٠٢١م، على التوالي، وتعلقت بشكل أساسي بخدمات استشارية متعلقة بعملية الاندماج التي اكتملت خلال الربع الثالث من السنة المالية ٢٠٢١م. ثم انخفضت بنسبة ٦٧,٨٪ إلى ٢,٥ مليون ريال سعودي في السنة المالية ٢٠٢٢م ويرجع ذلك إلى عدم الحاجة لخدمات استشارية خلافاً لاكتمال عملية الاندماج.

انخفضت مصروفات الأتعاب المهنية والاستشارية بنسبة ٧٨,٨٪ من ٦,١ مليون ريال سعودي في فترة الستة أشهر المنتهية في ٣٠ يونيو ٢٠٢٢م إلى ١,٣ مليون ريال سعودي في فترة الستة أشهر المنتهية في ٣٠ يونيو ٢٠٢٢م بسبب انخفاض في مصروفات التدريب بقيمة ٦,١ مليون ريال سعودي بحيث تم ترشيدها، وقد قابل ذلك جزئياً ارتفاع في مصروفات مقابل خدمات استشارية متعلقة ببرامج الحاسب بقيمة ١,٠ مليون ريال سعودي.

## الاشتراكات

تتعلق الاشتراكات بتكنولوجيا المعلومات

ارتفعت مصروفات الاشتراكات بنسبة ١٤٥,٧٪ من ١١٦ ألف ريال سعودي في السنة المالية ٢٠٢٠م إلى ١,٤ مليون ريال سعودي في السنة المالية ٢٠٢١م نتيجة رسوم إضافية تكبدتها المجموعة لاستخراج تقارير مالية محددة من نظام القديم «E-smart»، إلى جانب التحول إلى السحابة، مما أدى إلى رسوم ترخيص إضافية.

ارتفعت مصروفات الاشتراكات مجدداً بنسبة ١٩,٣٪ من ١,٤ مليون ريال سعودي في السنة المالية ٢٠٢١م إلى ١,٧ مليون ريال سعودي في السنة المالية ٢٠٢٢م على خلفية التحول إلى برنامج الجديد ساب («SAP»).

انخفضت الاشتراكات بنسبة ٥٦,٤٪ من ١,٣ مليون ريال سعودي في فترة الستة أشهر المنتهية في ٣٠ يونيو ٢٠٢٢م إلى ٠,٦ مليون ريال سعودي في فترة الستة أشهر المنتهية في ٣٠ يونيو ٢٠٢٢م بسبب التأخر في استلام الفواتير المتعلقة بفترة الستة أشهر المنتهية في يونيو ٢٠٢٣م.

## مرافق عامة

تتعلق مصاريف المرافق العامة بتكاليف الكهرباء والمياه والوقود الخاصة بالمكتب الرئيسي. استقرت هذه المصاريف وبلغت ١,١ مليون ريال سعودي في السنة المالية ٢٠٢٠م و١,٢ مليون ريال سعودي في السنتين الماليتين ٢٠٢١م و٢٠٢٢م، على التوالي.

بلغت مصروفات المرافق العامة ٦٤٢ ألف ريال سعودي في فترة الستة أشهر المنتهية في ٣٠ يونيو ٢٠٢٢م مقارنةً بصفر في فترة الستة أشهر المنتهية في ٣٠ يونيو ٢٠٢٢م بسبب التأخر في استلام الفواتير خلال تلك الفترة.

## اتصالات

تتعلق مصاريف الاتصالات بالنفقات المتعلقة برسوم الهاتف والإنترنت، وغيرها من المصاريف المتعلقة بالاتصالات. استقرت مصروفات الاتصالات في السنتين الماليتين ٢٠٢٠م و٢٠٢١م حيث بلغت ١,٠ مليون ريال سعودي خلال هذه الفترة.

انخفضت مصروفات الاتصالات بنسبة ٤٧,٧٪ من ١,٠ مليون ريال سعودي في السنة المالية ٢٠٢١م إلى ٥٤٦ ألف ريال سعودي في السنة المالية ٢٠٢٢م حيث فاوضت المجموعة على شروط أفضل مع مقدمي خدمات جدد.

بلغت مصروفات الاتصالات ٦٤٤ ألف ريال سعودي في فترة الستة أشهر المنتهية في ٣٠ يونيو ٢٠٢٢م مقارنةً بصفر في فترة الستة أشهر المنتهية في ٣٠ يونيو ٢٠٢٢م بسبب التأخر في تسجيل المصاريف خلال الفترة.

## التأمين

تتعلق مصاريف التأمين المسجلة تحت المصروفات العمومية والإدارية بالملوكات والآلات والمعدات في المكتب الرئيسي بالإضافة إلى تأمين صحي للموظفين العموميين والإداريين.

## جدول المحتويات &lt;

استقرت مصروفات التأمين وبلغت ٣,٩ مليون ريال سعودي و ٣,١ مليون ريال سعودي في السنتين الماليتين ٢٠٢٠م و ٢٠٢١م، على التوالي، وانخفضت بنسبة ٦٢,١٪ الى ١,٢ مليون ريال سعودي في السنة المالية ٢٠٢٢م بسبب إعادة تصنيف الحساب الى تكلفة الإيرادات ومصروفات البيع والتسويق.

ارتفعت مصاريف التأمين بشكل ملحوظ بنسبة ١١٤,٧٪ من ٧٠٨ ألف ريال سعودي في فترة الستة أشهر المنتهية في ٣٠ يونيو ٢٠٢٢م الى ١,٥ مليون ريال سعودي في فترة الستة أشهر في فترة الستة أشهر المنتهية في ٣٠ يونيو ٢٠٢٢م بسبب إعادة تصنيف خلال هذه الفترات.

## صيانة

تتعلق مصروفات الصيانة بصيانة المكاتب والمصانع بما لا يتعلق بالعمليات المباشرة للشركة.

بلغت مصروفات الصيانة ٠,٩ مليون ريال سعودي و ١,٢ مليون ريال سعودي في السنتين الماليتين ٢٠٢٠م و ٢٠٢١م وانخفضت بنسبة ٩٦,٨٪ إلى ٣٩ ألف ريال سعودي في السنة المالية ٢٠٢٢م تماشياً مع الانخفاض في الحاجة لأعمال الصيانة خلال الفترة.

استقرت مصروفات الصيانة وبلغت ٠,٥ مليون ريال سعودي في فترة الستة أشهر المنتهية في ٣٠ يونيو ٢٠٢٢م و ٣٠ يونيو ٢٠٢٣م.

## نفقات مجلس الإدارة واللجان والبدلات

انخفضت نفقات مجلس الإدارة واللجان والبدلات بنسبة ٦٢,٣٪ من ١,٠ مليون ريال سعودي في السنة المالية ٢٠٢٠م إلى ٣٦٠ ألف ريال سعودي في السنة المالية ٢٠٢١م و ٢٠٢٢م بسبب التغيير في تكوين مجلس الإدارة وسياسة المجموعة فيما يتعلق بمكافآت مجلس الإدارة، حيث تضمنت الممارسات التاريخية توفير رسوم حضور الجلسات لجميع أعضاء مجلس الإدارة في حين ثلاثة أعضاء مستقلين فقط يستفيدون من هذه النفقات في السنتين الماليتين ٢٠٢١م و ٢٠٢٢م.

بلغت نفقات مجلس الإدارة واللجان والبدلات ١٨٠ ألف ريال سعودي في فترة الستة أشهر المنتهية في ٣٠ يونيو ٢٠٢٢م مقارنةً بصفر في فترة الستة أشهر المنتهية في ٣٠ يونيو ٢٠٢٢م حيث سجلت الإدارة هذه النفقات في نهاية السنة المالية ٢٠٢٢م.

## غرامات وعقوبات

بلغت الغرامات والعقوبات ٦,٨ مليون ريال سعودي في السنة المالية ٢٠٢٢م وتتعلق بحجز مخصص من قبل الإدارة رداً على مطالبة مقدمة من هيئة العامة للأمن الغذائي في المملكة العربية السعودية تدعي أن المجموعة لم تلتزم بشروط محددة فيما يتعلق بالبيع للعملاء المعتمدين من المؤسسة والبيع فوق الحصص المسموح بها لكل عميل مسجل. وكان هذا المخصص بمثابة إجراء احترازي بناء على الاستشارة القانونية لمعالجة الالتزامات المالية المحتملة المرتبطة بالمطالبة ولم يعكس رصيد المطالبة بالكامل.

بعد تاريخ ٣٠ يونيو ٢٠٢٢م، في ٢ أكتوبر ٢٠٢٢م، تلقت المجموعة رداً من الهيئة العامة للخدمات المالية بمطالبة معدلة تبلغ ٤,٣٥٦,٥٢٦ ريال سعودي. ويحق لكل من الشركة والهيئة العامة للأمن الغذائي استئناف القرار أمام المحكمة الإدارية خلال ستين يوماً من تاريخ الإخطار بالقرار، وذلك وفقاً لأحكام الفقرة الثالثة من المادة السابعة والعشرين من لائحة مطاحن الدقيق.

## المصروفات الأخرى

تتعلق المصروفات الأخرى من مخصصات الشطب، وضريبة القيمة المضافة غير القابلة للاسترداد، والمواد الاستهلاكية للكمبيوتر والطابعات، وغيرها من المصروفات.

بلغت المصروفات الأخرى ١,٩ مليون ريال سعودي في السنة المالية ٢٠٢٠م و ٢,٩ مليون ريال سعودي في السنة المالية ٢٠٢١م وارتفعت بنسبة ١٣٢,٤٪ إلى ٦,٧ مليون ريال سعودي في السنة المالية ٢٠٢٢م نتيجة تخصيص مبلغ ٤,٠ مليون ريال سعودي متعلقاً بالمشروع السابق المتعلق ببرنامج ساب (SAP)، قابل ذلك انخفاض في مصروفات التصميم (انخفاض بقيمة ٤٣٢ ألف ريال سعودي).

استقرت المصروفات الأخرى على ١,٢ مليون ريال سعودي في فترة الستة أشهر المنتهية في ٣٠ يونيو ٢٠٢٢م و ٣٠ يونيو ٢٠٢٣م.

## 0-١-٩-٦ خسارة ائتمانية متوقعة على ذمم مدينة تجارية

سيتم تغطية الخسارة الائتمانية المتوقعة على ذمم مدينة تجارية بالتفصيل في القسم ٦-٩-٢-٢ («ذمم مدينة تجارية»)



## ٦-١-٩-٦ الإيرادات الأخرى (التشغيلية)

## الجدول (٨-٦): الإيرادات الأخرى للسنوات المالية المنتهية في ٣١ ديسمبر ٢٠٢٠م، ٢٠٢١م، و٢٠٢٢م وفترة الستة أشهر المنتهية في ٣٠ يونيو ٢٠٢٢م و٢٠٢٣م

التغير السنوي ٣٠ يونيو ٢٠٢٢م - ٣٠ يونيو ٢٠٢٣م	فترة الستة أشهر المنتهية في ٣٠ يونيو ٢٠٢٣م	فترة الستة أشهر المنتهية في ٣٠ يونيو ٢٠٢٢م	معدل النمو السنوي المركب - ٢٠٢٠م - ٢٠٢٢م	التغيير السنوي ٢٠٢١م - ٢٠٢٢م	التغيير السنوي ٢٠٢٠م - ٢٠٢١م	السنة المالية ٢٠٢٢م	السنة المالية ٢٠٢١م	السنة المالية ٢٠٢٠م	ألف ريال سعودي
	معلومات الإدارة	معلومات الإدارة				مراجعة	مراجعة	مراجعة	
لا ينطبق	-	-	لا ينطبق	لا ينطبق	لا ينطبق	٦٦٥	-	-	ربح من استبعاد ممتلكات وآلات ومعدات
لا ينطبق	-	-	(١٠٠,٠%)	لا ينطبق	(١٠٠,٠%)	-	-	١,٠١٠	مطلوبات معاد قيدها
(١٠٠,٠%)	-	٤٢	(٨٧,١%)	(٦٩,٨%)	(٩٤,٥%)	٣٢	١٠٦	١,٩١٢	الإيرادات الأخرى
(١٠٠,٠%)	-	٤٢	(٥١,٢%)	٥٥٧,٥%	(٩٦,٤%)	٦٩٧	١٠٦	٢,٩٢٣	إجمالي الإيرادات الأخرى (التشغيلية)
نقطة مئوية	كنسبة مئوية من الإيرادات	نقطة مئوية	نقطة مئوية	نقطة مئوية من الإيرادات	نقطة مئوية من الإيرادات	نقطة مئوية من الإيرادات	نقطة مئوية من الإيرادات	نقطة مئوية من الإيرادات	
٠,٠	٠,٠%	٠,٠	٠,١	٠,١	٠,٠	٠,١%	٠,٠%	٠,٠%	ربح من استبعاد ممتلكات وآلات ومعدات
٠,٠	٠,٠%	٠,٠	(٠,٢)	٠,٠	(٠,٢)	٠,٠%	٠,٠%	٠,٢%	مطلوبات معاد قيدها
٠,٠	٠,٠%	٠,٠	(٠,٤)	٠,٠	(٠,٤)	٠,٠%	٠,٠%	٠,٤%	الإيرادات الأخرى
٠,٠	٠,٠%	٠,٠	(٠,٦)	٠,١	(٠,٧)	٠,١%	٠,٠%	٠,٧%	إجمالي الإيرادات الأخرى (التشغيلية)

المصدر: القوائم المالية المراجعة للسنة المالية المنتهية في ٣١ ديسمبر ٢٠٢١م والقوائم المالية الموحدة المراجعة للسنة المالية المنتهية في ٣١ ديسمبر ٢٠٢٢م، والقوائم المالية الأولية الموحدة المختصرة لفترة الستة أشهر المنتهية في ٣٠ يونيو ٢٠٢٣م، ومعلومات الإدارة.

## ربح من استبعاد الممتلكات والآلات والمعدات

تتعلق ببيع المعدات القديمة في فرع خميس مشيط، وبلغت ٦٦٥ ألف ريال سعودي في السنة المالية ٢٠٢٢م.

## مطلوبات معاد قيدها

تتعلق بالمطلوبات المعاد قيدها بنفقات مجلس الإدارة لم يتم دفعها وبلغت ١,٠ مليون ريال سعودي في السنة المالية ٢٠٢٠م.

## الإيرادات الأخرى

بلغت الإيرادات الأخرى ١,٩ مليون ريال سعودي في السنة المالية ٢٠٢٠م وتعلقت بقطع غيار حصلت عليها المجموعة من الهيئة العامة للأمن الغذائي في المملكة العربية السعودية بلغت قيمتها ١,٣ مليون ريال سعودي. انخفضت الإيرادات الأخرى إلى ١٠٦ ألف ريال سعودي و٣٢ ألف ريال سعودي في السنتين الماليتين ٢٠٢١م و٢٠٢٢م، على التوالي.

## 7-1-9-7 تكاليف التمويل

## الجدول (9-6): تكاليف التمويل للسنوات المالية المنتهية في 31 ديسمبر 2020م، 2021م، و2022م وفترة الستة أشهر المنتهية في 30 يونيو 2022م و2023م

التغير السنوي 30 يونيو 2022م - 30 يونيو 2023م	فترة الستة أشهر المنتهية في 30 يونيو 2023م المفضولة	فترة الستة أشهر المنتهية في 30 يونيو 2022م المفضولة	معدل النمو السنوي المركب - 2020م - 2022م	التغيير السنوي 2021م - 2022م	التغيير السنوي 2020م - 2021م	السنة المالية 2022م مراجعة	السنة المالية 2021م مراجعة	السنة المالية 2020م مراجعة	ألف ريال سعودي
٪٨٥,٩	٢٠,٠٩٣	١٠,٨١١	لا ينطبق	٪١٦,٣٨٦,٩	لا ينطبق	٢٨,٥٨٢	١٧٥	-	تكلفة تمويلية على قروض طويلة الأجل
(٪١,٠)	٣,٢٤٧	٣,٢٧٩	(٪١٦,٠)	(٪١,٥)	(٪٢٨,٣)	٦,٦٤١	٦,٧٤٥	٩,٤٠٢	التكلفة التمويلية على التزامات عقود الإيجار
٪٠,٠	٢٩٦	٢٩٦	لا ينطبق	لا ينطبق	لا ينطبق	٥٩٢	-	-	إطفاء تكلفة معاملة قرض
لا ينطبق	٠	-	لا ينطبق	لا ينطبق	لا ينطبق	-	-	-	الرسوم المصرفية
٪٦٤,٣	٢٣,٦٣٦	١٤,٣٨٧	٪٩٥,٢	٪٤١٧,٦	(٪٢٦,٤)	٣٥,٨١٥	٦,٩٢٠	٩,٤٠٢	إجمالي التكاليف التمويلية
نقطة مئوية	كنسبة مئوية من الإيرادات	نقطة مئوية	كنسبة مئوية من الإيرادات	نقطة مئوية	كنسبة مئوية من الإيرادات	نقطة مئوية	كنسبة مئوية من الإيرادات	نقطة مئوية	كنسبة مئوية من الإيرادات
٢,١	٪٤,٤	٪٢,٣	٢,٩	٢,٩	٠,٠	٪٢,٩	٪٠,٠	٪٠,٠	تكلفة تمويلية على قروض طويلة الأجل
٠,٠	٪٠,٧	٪٠,٧	(١,٥)	(٠,٥)	(١,٠)	٪٠,٧	٪١,٢	٪٢,٢	التكلفة التمويلية على التزامات عقود الإيجار
٠,٠	٪٠,١	٪٠,١	٠,١	٠,١	٠,٠	٪٠,١	٪٠,٠	٪٠,٠	إطفاء تكلفة معاملة قرض
لا ينطبق	٪٠,٠	٪٠,٠	لا ينطبق	لا ينطبق	لا ينطبق	٪٠,٠	٪٠,٠	٪٠,٠	الرسوم المصرفية
٢,١	٪٥,٢	٪٣,١	١,٥	٢,٥	(١,٠)	٪٣,٧	٪١,٢	٪٢,٢	إجمالي التكاليف التمويلية

المصدر: القوائم المالية المراجعة للسنة المالية المنتهية في 31 ديسمبر 2021م والقوائم المالية الموحدة المراجعة للسنة المالية المنتهية في 31 ديسمبر 2022م، والقوائم المالية الأولية الموحدة المختصرة لفترة الستة أشهر المنتهية في 30 يونيو 2022م، ومعلومات الإدارة.

## التكلفة التمويلية على القروض طويلة الأجل

تتعلق التكلفة التمويلية على القروض طويلة الأجل بالقرض طويل الأجل الذي يمثل تسهيلات مرابحة ممتازة مأخوذة من بنك تجاري على شريحتين ويحمل معدل ربح بالسايبور بالإضافة إلى الهامش المطبق. ويسدد التسهيل على أقساط ربع سنوية تبدأ من 31 مارس 2021م حتى 31 ديسمبر 2028م. تم تحويل هذا العقد من الشركة الأم للشركة خلافاً لعملية الاندماج خلال شهر نوفمبر من السنة المالية 2021م.

ارتفعت التكلفة التمويلية على القروض طويلة الأجل من 175 ألف ريال سعودي في السنة المالية 2021م إلى 28,6 مليون ريال سعودي في السنة المالية 2022م ما يمثل التكاليف التمويلية على قروض طويلة الأجل للسنة المالية كاملة. تجدر الإشارة أنه تم تعديل رصيد التكلفة التمويلية على القروض طويلة الأجل للسنة المالية المنتهية في 31 ديسمبر 2021م من 16,8 مليون ريال سعودي كما في القوائم المالية المراجعة للسنة المالية المنتهية في 31 ديسمبر 2021م إلى 175 ألف ريال سعودي كما في القوائم المالية الموحدة المراجعة للسنة المالية المنتهية في 31 ديسمبر 2022م. يعود ذلك إلى دمج الشركة الأم النهائية والشركة في 27 ديسمبر 2021م حيث تم إثبات نتائج عمليات الشركة الأم النهائية في قائمة الربح أو الخسارة للشركة في الفترة من 1 يناير 2021م إلى 27 ديسمبر 2021م بدلاً من المحاسبة بدءاً من تاريخ معاملة الاندماج. وقد أدى ذلك إلى المبالغة في تقدير التكلفة التمويلية فيما لا يتوافق مع متطلبات إطار التقرير المالي المطبق مما أثر على ربح السنة قبل الزكاة في قائمة الربح أو الخسارة والدخل الشامل الآخر الموحدة للسنة المالية المنتهية في 31 ديسمبر 2021م، ربح السنة وإجمالي الدخل الشامل للسنة في قائمة التغيرات في حقوق الملكية الموحدة للسنة المنتهية في 31 ديسمبر 2021م، وربح السنة قبل الزكاة والتكلفة التمويلية على قروض طويلة الأجل والتكلفة التمويلية المدفوعة في قائمة التدفقات النقدية الموحدة للسنة المنتهية في 31 ديسمبر 2021م. للمزيد من المعلومات حول التعديل، الإشارة إلى القسم 6-10 («تصحيح الأخطاء»).

## جدول المحتويات &lt;

ارتفعت التكلفة التمويلية على القروض طويلة الأجل من ١٠,٨ مليون ريال سعودي في فترة الستة أشهر المنتهية في ٣٠ يونيو ٢٠٢٢م إلى ٢٠,١ مليون ريال سعودي في فترة الستة أشهر المنتهية في ٣٠ يونيو ٢٠٢٣م تماشياً مع الارتفاع في معدلات ربح سايبور حيث ارتفعت من ١,٦% إلى ٥,٥% خلال الفترة.

## التكلفة التمويلية على التزامات عقود الإيجار

تتعلق بالصوامع والأراضي والمكتب الرئيسي المستأجرين من المجموعة. انخفضت التكلفة التمويلية على التزامات عقود الإيجار بنسبة ٢٨,٣% من ٩,٤ مليون ريال سعودي في السنة المالية ٢٠٢٠م إلى ٦,٧ مليون ريال سعودي في السنة المالية ٢٠٢١م على أثر التعديلات على عقود الإيجار حيث تم تمديد مدة العقود ٤ سنوات إضافية في نوفمبر ٢٠٢٠م ما خفض من تكلفة التمويل على التزامات عقود الإيجار بقيمة ٢,٤ مليون ريال سعودي في السنة المالية ٢٠٢١م. استقرت التكلفة التمويلية على التزامات عقود الإيجار وبلغت ٦,٦ مليون ريال سعودي خلال السنة المالية ٢٠٢٢م.

استقرت التكلفة التمويلية على التزامات عقود الإيجار وبلغت ٣,٣ مليون ريال سعودي و ٣,٢ مليون ريال سعودي خلال فترة الستة أشهر المنتهية في ٣٠ يونيو ٢٠٢٢م وفترة الستة أشهر المنتهية في ٣٠ يونيو ٢٠٢٣م، على التوالي.

## إطفاء تكلفة معاملة القرض

تتعلق بإطفاء تكلفة المعاملات المتعلقة بالقرض طويل الأجل، يتم إطفائها كل ثلاثة أشهر. بلغ إطفاء تكلفة معاملة القرض ٥٩٢ ألف ريال سعودي في السنة المالية ٢٠٢٢م و ٢٩٦ ألف ريال سعودي في فترة الستة أشهر المنتهية في ٣٠ يونيو ٢٠٢٢م و ٢٠٢٣م.

## ٨-١-٩-٦ الإيرادات التمويلية

## الجدول (١٠-٦): الإيرادات التمويلية للسنوات المالية المنتهية في ٣١ ديسمبر ٢٠٢٠م، ٢٠٢١م، و٢٠٢٢م وفترة الستة أشهر المنتهية في ٣٠ يونيو ٢٠٢٢م و٢٠٢٣م

ألف ريال سعودي	السنة المالية ٢٠٢٠م	السنة المالية ٢٠٢١م	السنة المالية ٢٠٢٢م	التغيير السنوي (٢٠٢٠م - ٢٠٢١م)	التغيير السنوي (٢٠٢١م - ٢٠٢٢م)	معدل النمو السنوي المركب (٢٠٢٠م - ٢٠٢٢م)	فترة الستة أشهر المنتهية في ٣٠ يونيو ٢٠٢٢م	فترة الستة أشهر المنتهية في ٣٠ يونيو ٢٠٢٣م	التغيير السنوي (٢٠٢٢م - ٢٠٢٣م)
إيرادات تمويلية على ودائع بنكية*	٨٩٢	٢٠٥	١,٣٤٤	(٧٧,٠%)	٥٥٥,٦%	٢٢,٧%	٢٥٣	١,٤٠٣	٤٥٤,٥%
إجمالي الإيرادات التمويلية	٨٩٢	٢٠٥	١,٣٤٤	(٧٧,٠%)	٥٥٥,٦%	٢٢,٧%	٢٥٣	١,٤٠٣	٤٥٤,٥%
كثافة مئوية من الإيرادات	٠,٢%	٠,٠%	٠,١%	(٠,٢)	٠,١	(٠,١)	٠,١	٠,٣%	٠,٢
كثافة مئوية من الإيرادات	٠,٢%	٠,٠%	٠,١%	(٠,٢)	٠,١	(٠,١)	٠,١	٠,٣%	٠,٢

المصدر: القوائم المالية المراجعة للسنة المالية المنتهية في ٣١ ديسمبر ٢٠٢١م والقوائم المالية الموحدة المراجعة للسنة المالية المنتهية في ٣١ ديسمبر ٢٠٢٢م، والقوائم المالية الأولية الموحدة المختصرة لفترة الستة أشهر المنتهية في ٣٠ يونيو ٢٠٢٢م، ومعلومات الإدارة

\*تمت إعادة تصنيف الإيرادات الأخرى في السنة المالية المنتهية في ٣١ ديسمبر ٢٠٢٠م وفترة الستة أشهر المنتهية في ٣٠ يونيو ٢٠٢٢م بحسب نوع الإيرادات ما بين إيرادات تمويلية وإيرادات أخرى تشغيلية لتتلاءم مع التصنيف المعتمد في القوائم المالية الموحدة المراجعة للسنة المالية المنتهية في ٣١ ديسمبر ٢٠٢٢م.

تمثل إيرادات التمويل إيرادات أرباح مرابحات على الودائع قصيرة الأجل والتي لها فترة استحقاق تصل إلى ٣٠ يوماً بمعدل ٢% سنوياً تقريباً. بلغت فوائد إيرادات ٠,٩ مليون ريال سعودي في السنة المالية ٢٠٢٠م و ٠,٢ مليون ريال سعودي في السنة المالية ٢٠٢١م نتيجة لانخفاض الودائع خلال الفترة بسبب توزيع الأرباح. وتعود الزيادة إلى ١,٢ مليون ريال سعودي في السنة المالية ٢٠٢٢م بشكل رئيسي إلى ارتفاع الودائع خلال الفترة إلى جانب ارتفاع أسعار الفائدة بما يتماشى مع الزيادة في سايبور.

ارتفعت إيرادات التمويل من ٠,٢ مليون ريال سعودي في فترة الستة أشهر المنتهية في ٣٠ يونيو ٢٠٢٢م إلى ١,٤ مليون ريال سعودي في فترة الستة أشهر المنتهية في ٣٠ يونيو ٢٠٢٣م بسبب ارتفاع الودائع وأسعار الفائدة خلال الفترة.

## ٢٠٩-٦ قائمة المركز المالي

الجدول (١١-٦): قائمة المركز المالي كما في ٣١ ديسمبر ٢٠٢٠م، ٢٠٢١م، و٢٠٢٢م وكما في ٣٠ يونيو ٢٠٢٣م

٣٠ يونيو ٢٠٢٣م مفحوصة	٣١ ديسمبر ٢٠٢٢م مراجعة	٣١ ديسمبر ٢٠٢١م مراجعة	٣١ ديسمبر ٢٠٢٠م مراجعة	الف ريال سعودي
<b>الموجودات</b>				
<b>الموجودات غير المتداولة</b>				
٦٨١,٠١١	٦٩٤,٨٢٥	٧٠٧,٤١٠	٧٣٣,٨٤٥	الممتلكات والآلات والمعدات <sup>(١)</sup>
٢٢٦,٧٢٨	٢٢٨,١٤٣	٢٣٦,٦٩٢	١٦٩,٢٥٠	موجودات حق الاستخدام <sup>(١)(٢)</sup>
٢,٧٨١	٢,٨٩٠	٤,٢٥٤	٣,٤٨٥	الموجودات غير الملموسة
٩١٠,٥٣١	٩٢٥,٨٥٨	٩٤٨,٣٥٦	٩٠٦,٥٨١	مجموع الموجودات غير المتداولة
<b>الموجودات المتداولة</b>				
٩٨,٧١٨	٩٢,٥٣٨	٩٢,٧٣٨	١١١,٧٢١	المخزون <sup>(١)</sup>
١,٥٥٧	٨٧	-	-	الذمم المدينة التجارية
٣٩,٥٢٩	١٥,٥٧٥	٣٦,٨٩٨	٦,٩٧٤	المدفوعات مقدماً والموجودات المتداولة الأخرى
٩٦,٩٨٤	١١٨,١٦١	٩٤,١٣٤	٣٤٥,٤٠٦	النقد وما في حكمه
٢٣٦,٧٨٨	٢٢٦,٣٦٠	٢٢٣,٧٦٩	٤٦٤,١٠٠	إجمالي الموجودات المتداولة
١,١٤٧,٣١٨	١,١٥٢,٢١٨	١,١٧٢,١٢٥	١,٣٧٠,٦٨١	إجمالي الموجودات
<b>حقوق الملكية والمطلوبات</b>				
<b>حقوق الملكية</b>				
٨١,٨٣٢	٨١,٨٣٢	٨٩٩,٦٦٧	٨٩٩,٦٦٧	رأس المال
-	-	(٨١٧,٨٣٥)	-	احتياطي عجز الاندماج
٢٤,٥٥٠	٢٤,٥٥٠	١٣,٤٤٥	٦,٦٤٣	الاحتياطي النظامي <sup>(١)</sup>
١٠٧,٢٨٢	٧٢,٠٤٦	٢,٥٦٢	٢٣١,٩١٥	الأرباح المبقاة <sup>(١)</sup>
٢١٣,٦٦٤	١٧٨,٤٢٨	٩٧,٨٣٨	١,١٣٨,٢٢٥	إجمالي حقوق الملكية
<b>المطلوبات</b>				
<b>مطلوبات غير متداولة</b>				
٥٠٨,٨٥٠	٥٣٥,٩٧٦	٦٨٠,٥٧٧	-	قروض طويلة الأجل
٢٢٨,٦٢٢	٢٣٧,٢٧٨	٢٤٢,٩٧٢	١٨١,٣٥٠	التزامات عقود الإيجار <sup>(١)</sup>
٤,٨٧٤	٣,١٠١	٧٨٢	٤٩٦	التزامات المنافع المحددة للموظفين
٧٤٢,٣٥٦	٧٧٦,٣٥٥	٩٢٤,٣٣١	١٨١,٨٤٦	إجمالي المطلوبات غير المتداولة
<b>مطلوبات متداولة</b>				
٢٤,٥٨٨	٤٤,٧٠٨	٤٦,٠٨٥	١٢,٨٥٤	الذمم الدائنة التجارية والأخرى <sup>(١)</sup>
٧٦,٥٠٠	٧٢,١٠٩	٤٢,١٨٦	١٦,٢٨٧	المصروفات المستحقة والمطلوبات الأخرى <sup>(١)</sup>
٤٩,٧١٧	٤٤,٥٨٨	١١,٧٥٨	-	الجزء المتداول من قروض طويلة الأجل
١٥,١٩٤	١٤,١٧٢	١٣,٦٨٤	٤,٥١٨	الجزء المتداول للتزامات عقود الإيجار <sup>(١)</sup>
١٦,٤٣٢	١٢,٥٧٩	٨,٩٧١	٦,٠١٣	دفعات مقدمة من عملاء
-	-	٢٤,٨٩٥	١٠,٩٢٨	المستحق للأطراف ذات علاقة
٦,٤٢٥	٦,٤٢٥	-	-	مخصص غرامات
٢,٤٤٢	٢,٨٥٤	٢,٣٧٨	-	الزكاة المستحقة
١٩١,٢٩٨	١٩٧,٤٣٥	١٤٩,٩٥٧	٥٠,٦١١	إجمالي المطلوبات المتداولة
٩٣٣,٦٥٤	٩٧٣,٧٩٠	١,٠٧٤,٢٨٧	٢٣٢,٤٥٦	إجمالي المطلوبات
١,١٤٧,٣١٨	١,١٥٢,٢١٨	١,١٧٢,١٢٥	١,٣٧٠,٦٨١	إجمالي حقوق الملكية والمطلوبات
<b>مؤشرات الأداء الرئيسية</b>				
٣٥	٢٨	٤١	٦١	متوسط أيام المخزون (عدد الأيام) <sup>(١)</sup>
١٨	٣٢	٥٦	٢٣	متوسط أيام حسابات الدفع (عدد الأيام) <sup>(٢)</sup>

جدول المحتويات <

ألف ريال سعودي	٣١ ديسمبر ٢٠٢٠م مراجعة	٣١ ديسمبر ٢٠٢١م مراجعة	٣١ ديسمبر ٢٠٢٢م مراجعة	٣٠ يونيو ٢٠٢٣م مفحوصة
متوسط أيام حسابات القبض (عدد الأيام) (بحسب إجمالي الإيرادات) <sup>(٤)</sup>	-	-	٠,٠	٠,٣
متوسط أيام حسابات القبض (عدد الأيام) (بحسب إيرادات الائتمان التي تمثل أقل من ١٪ من إجمالي الإيرادات) <sup>(٤)</sup>	-	-	٢٠	٣٦
العائد على متوسط الأصول*	٤,٧٪	٦,٨٪	٢٠,٢٪	٢٠,٠٪
العائد على متوسط حقوق الملكية**	٥,٧٪	٨١,٣٪	١٣٠,٦٪	١٠٧,٦٪
<b>مؤشرات الأداء الرئيسية بعد تعديل الرصيد الافتتاحي للسنة المالية ٢٠٢١م (كما ورد ضمن القوائم المالية للمراجعة للسنة المالية ٢٠٢٢م)</b>				
متوسط أيام المخزون (عدد الأيام) <sup>(٦)</sup>	٦١	لا ينطبق	لا ينطبق	لا ينطبق
متوسط أيام حسابات الدفع (عدد الأيام) <sup>(٦)</sup>	١٨	لا ينطبق	لا ينطبق	لا ينطبق
العائد على متوسط الأصول*	٤,٥٪	لا ينطبق	لا ينطبق	لا ينطبق
العائد على متوسط حقوق الملكية**	٥,٧٪	لا ينطبق	لا ينطبق	لا ينطبق
نسبة التداول***	٧,٩	لا ينطبق	لا ينطبق	لا ينطبق

المصدر: القوائم المالية للمراجعة للسنة المالية المنتهية في ٣١ ديسمبر ٢٠٢١م والقوائم المالية الموحدة للمراجعة للسنة المالية المنتهية في ٣١ ديسمبر ٢٠٢٢م، والقوائم المالية الأولية الموحدة المختصرة لفترة الستة أشهر المنتهية في ٣٠ يونيو ٢٠٢٣م، ومعلومات الإدارة

(١) يتضمن رصيد الممتلكات والآلات والمعدات كما في ٣١ ديسمبر ٢٠٢٠م والمستخرج من القوائم المالية للمراجعة للسنة المالية المنتهية في ٣١ ديسمبر ٢٠٢١م، رصيد موجودات حق الاستخدام التي قمنا بإعادة تصنيفه كبنء منفصل بهدف المقارنة مع الفترات المتبقية.

(٢) معدل رصيد المخزون ناقصا صافي مواد خام آخر السنة / تكلفة الإيرادات للسنة \* عدد أيام السنة

(٣) معدل الذمم الدائنة خلال الفترة / متوسط تكلفة الإيرادات (باستثناء الرواتب والاستهلاك ومخصص للمخزون بطيء الحركة) للفترة \* عدد أيام الفترة

(٤) معدل صافي الذمم المدينة خلال الفترة / متوسط قيمة إجمالي الإيرادات للفترة \* عدد الأيام للفترة

(٥) معدل صافي الذمم المدينة خلال الفترة / متوسط قيمة إجمالي الإيرادات الائتمان للفترة \* عدد الأيام للفترة

(٦) تم تعديل الرصيد الافتتاحي للسنة المالية ٢٠٢١م للحسابات التالية: الممتلكات والآلات والمعدات، موجودات حق الاستخدام، المخزون، والمطلوبات الأخرى، الأرباح المبقة، الأخطايطي النظامي، التزامات عقود الإيجار، و ذمم دائنة تجارية بناءً على ذلك، تم استخراج الارصدة كما في ٣١ ديسمبر ٢٠٢٠م من القوائم المالية للمراجعة للسنة المالية ٢٠٢١م، اي قبل تأثير التعديل، وتم استخراج الارصدة كما في ٣١ ديسمبر ٢٠٢١م من القوائم المالية الموحدة للمراجعة للسنة المالية ٢٠٢٢م، أي بعد تأثير التعديل. للمزيد من المعلومات حول التعديل، الإشارة الى القسم ٦-١٠ (تصحيح الأخطاء).

\* يتم احتساب العائد على متوسط الأصول بتقسيم صافي دخل السنة على إجمالي الأصول. لفترة الستة أشهر المنتهية في ٣٠ يونيو ٢٠٢٣م، يتم احتسابه باستخدام صافي دخل الاثني عشر شهراً الأخيرة.

\*\* يتم احتساب العائد على متوسط حقوق الملكية بتقسيم صافي دخل السنة على إجمالي حقوق الملكية. لفترة الستة أشهر المنتهية في ٣٠ يونيو ٢٠٢٣م، يتم احتسابه باستخدام صافي دخل الاثني عشر شهراً الأخيرة.

\*\*\* نسبة التداول يتم حسابها من خلال الأصول المتداولة مقسومة على المطلوبات المتداولة.

الموجودات

انخفض إجمالي الموجودات من ١,٣٧٠,٧ مليون ريال سعودي كما في ٣١ ديسمبر ٢٠٢٠م إلى ١,١٧٢,١ مليون ريال سعودي كما في ٣١ ديسمبر ٢٠٢١م بشكل أساسي على خلفية انخفاض في إجمالي الموجودات المتداولة من ٤٦٤,١ مليون ريال سعودي كما في ٣١ ديسمبر ٢٠٢٠م إلى ٢٢٣,٨ مليون ريال سعودي كما في ٣١ ديسمبر ٢٠٢١م نتيجة انخفاض النقد وما في حكمه بقيمة ٢٥١,٢ مليون ريال سعودي، وقد قابل ذلك جزئياً ارتفاع في إجمالي الموجودات الغير متداولة من ٩٠٦,٦ مليون ريال سعودي إلى ٩٤٨,٤ مليون ريال سعودي بشكل أساسي نتيجة ارتفاع موجودات حق الاستخدام بقيمة ٦٧,٤ مليون ريال سعودي وذلك نتيجة تصحيح القيم الدفترية خلال السنة المنتهية في ٣١ ديسمبر ٢٠٢٢م. تجدر الإشارة أنه تم تعديل الرصيد الافتتاحي للسنة المالية ٢٠٢١م، أي الرصيد كما في ٣١ ديسمبر ٢٠٢٠م، لحساب الموجودات من ١,٣٧٠,٧ مليون ريال سعودي كما ورد في القوائم المالية للمراجعة للسنة المالية ٢٠٢١م، أي قبل تأثير التعديل، إلى ١,٤٣٤,١ مليون ريال سعودي كما في ورد في القوائم المالية الموحدة للمراجعة للسنة المالية ٢٠٢٢م، أي بعد تأثير التعديل. يعود ذلك إلى (١) زيادة الرصيد المتعلق بحساب موجودات حق الاستخدام بقيمة ٧٧,٧ مليون ريال سعودي و(٢) خفض الرصيد المتعلق بحساب المخزون بقيمة ١٢,٢ مليون ريال سعودي و(٣) خفض الرصيد المتعلق بحساب الممتلكات والآلات والمعدات بقيمة ٢,١ مليون ريال سعودي، الرجاء الرجوع إلى قسم ٦-١٠ (تصحيح الأخطاء).

كما انخفض إجمالي الموجودات من ١,١٧٢,١ مليون ريال سعودي كما في ٣١ ديسمبر ٢٠٢١م إلى ١,١٥٢,٢ مليون ريال سعودي كما في ٣١ ديسمبر ٢٠٢٢م نتيجة انخفاض الموجودات الغير متداولة من ٩٤٨,٤ مليون ريال سعودي كما في ٣١ ديسمبر ٢٠٢١م إلى ٩٢٥,٩ مليون ريال سعودي كما في ٣١ ديسمبر ٢٠٢٢م بسبب الانخفاض في الممتلكات والآلات والمعدات بقيمة ١٢,٦ مليون ريال سعودي وموجودات حق الاستخدام بقيمة ٨,٥ مليون ريال سعودي، وقد قابل ذلك جزئياً ارتفاع رصيد الموجودات المتداولة من ٢٢٣,٨ مليون ريال سعودي كما في ٣١ ديسمبر ٢٠٢١م إلى ٢٢٦,٤ مليون ريال سعودي كما في ٣١ ديسمبر ٢٠٢٢م نتيجة ارتفاع النقد وما في حكمه بقيمة ٢٤,٠ مليون ريال سعودي تماشياً مع النمو في عمليات المجموعة خلال الفترة.

## جدول المحتويات &lt;

انخفض إجمالي الموجودات مجدداً إلى ١,١٤٧,٣ مليون ريال سعودي كما في ٣٠ يونيو ٢٠٢٣م بسبب انخفاض في الموجودات الغير متداولة من ٩٢٥,٩ مليون ريال سعودي كما في ٣١ ديسمبر ٢٠٢٢م إلى ٩١٠,٥ مليون ريال سعودي كما في ٣٠ يونيو ٢٠٢٣م مدفوعة بانخفاض رصيد الممتلكات والآلات والمعدات بقيمة ١٣,٨ مليون ريال سعودي، وقد قابل ذلك جزئياً ارتفاع الموجودات المتداولة من ٢٢٦,٤ مليون ريال سعودي كما في ٣١ ديسمبر ٢٠٢٢م إلى ٢٢٦,٨ مليون ريال سعودي كما في ٣٠ يونيو ٢٠٢٣م مدفوعة بارتفاع المدفوعات مقدماً والموجودات المتداولة الأخرى بقيمة ٢٤,٠ مليون ريال سعودي خلال الفترة.

## حقوق الملكية

انخفض مجموع حقوق الملكية من ١,١٣٨,٢ مليون ريال سعودي كما في ٣١ ديسمبر ٢٠٢٠م إلى ٩٧,٨ مليون ريال سعودي كما في ٣١ ديسمبر ٢٠٢١م وذلك نتيجة عملية الاندماج حصل في السنة المالية ٢٠٢١م بين شركاء شركة مدى الفرير المحدودة (الشركة الأم) وشركتها التابعة المملوكة لها بالكامل، شركة المطاحن الحديثة للمنتجات الغذائية وقد نتج عن ذلك احتياطي عجز الاندماج بقيمة ٨١٧,٨ بالإضافة الى توزيع أرباح بلغت ٤٤٢,١ مليون ريال سعودي. تجدر الإشارة أنه تم تعديل الرصيد الافتتاحي للسنة المالية ٢٠٢١م، أي الرصيد كما في ٣١ ديسمبر ٢٠٢٠م، لحساب حقوق الملكية من ١,١٣٨,٢ مليون ريال سعودي كما ورد في القوائم المالية الموحدة المراجعة للسنة المالية ٢٠٢١م، أي قبل تأثير التعديل، إلى ١,١٢٦,٧ مليون ريال سعودي كما في ورد في القوائم المالية المراجعة للسنة المالية ٢٠٢٢م، أي بعد تأثير التعديل. يعود ذلك إلى (١) خفض الرصيد المتعلق بحساب الأرباح المبقة بقيمة ١٠,٣ مليون ريال سعودي و(٢) خفض الرصيد المتعلق بحساب الاحتياطي النظامي بقيمة ١,١ مليون ريال سعودي. للمزيد من المعلومات حول التعديل، الرجاء الرجوع إلى قسم ٦-١٠ («تصحيح الأخطاء»).

ارتفع مجموع حقوق الملكية من ٩٧,٨ مليون ريال سعودي كما في ٣١ ديسمبر ٢٠٢١م إلى ١٧٨,٤ مليون ريال سعودي كما في ٣١ ديسمبر ٢٠٢٢م وذلك نتيجة ارتفاع الأرباح المبقة بقيمة ٦٩,٥ مليون ريال سعودي مع التحسن في عمليات المجموعة وارتفاع الربح الصافي للسنة من ٧٩,٥ مليون ريال سعودي في السنة المالية المنتهية في ٣١ ديسمبر ٢٠٢١م إلى ٢٣٣,٠ مليون ريال سعودي في السنة المالية المنتهية في ٣١ ديسمبر ٢٠٢٢م، وقد قابل ذلك توزيع أرباح بلغ ١٥٢,٥ مليون ريال سعودي خلال الفترة.

ارتفع مجموع حقوق الملكية من ١٧٨,٤ مليون ريال سعودي كما في ٣١ ديسمبر ٢٠٢٢م إلى ٢١٣,٧ مليون ريال سعودي كما في ٣٠ يونيو ٢٠٢٣م وذلك نتيجة ارتفاع الأرباح المبقة بقيمة ٣٥,٢ مليون ريال سعودي، قابله توزيع أرباح بلغ ٧٠,٠ مليون ريال سعودي خلال الفترة.

## المطلوبات

ارتفع إجمالي المطلوبات من ٢٢٢,٥ مليون ريال سعودي كما في ٣١ ديسمبر ٢٠٢٠م إلى ١,٠٧٤,٣ مليون ريال سعودي كما في ٣١ ديسمبر ٢٠٢١م نتيجة الارتفاع الملحوظ بإجمالي المطلوبات الغير متداولة من ١٨١,٨ مليون ريال سعودي إلى ٩٢٤,٣ مليون ريال سعودي بسبب قروض طويلة الأجل بلغت ٦٨٠,٦ مليون ريال سعودي نتيجة عملية الاندماج. كما ارتفع إجمالي المطلوبات المتداولة في نفس الفترة من ٥٠,٦ مليون ريال سعودي إلى ١٥٠,٠ مليون ريال سعودي و يعود ذلك إلى ارتفاع الذمم الدائنة التجارية والأخرى بقيمة ٣٣,٢ مليون ريال سعودي والمصروفات المستحقة والمطلوبات الأخرى بقيمة ٢٥,٩ مليون ريال سعودي. تجدر الإشارة أنه تم تعديل الرصيد الافتتاحي للسنة المالية ٢٠٢١م، أي الرصيد كما في ٣١ ديسمبر ٢٠٢٠م، لحساب المطلوبات من ٢٢٢,٥ مليون ريال سعودي كما ورد في القوائم المالية المراجعة للسنة المالية ٢٠٢١م، أي قبل تأثير التعديل، إلى ٣٠٧,٤ مليون ريال سعودي كما في ورد في القوائم المالية الموحدة المراجعة للسنة المالية ٢٠٢٢م، أي بعد تأثير التعديل. يعود ذلك إلى (١) زيادة الرصيد المتعلق بحساب التزامات عقود الإيجار بقيمة ٧٧,٧ مليون ريال سعودي و(٢) خفض الرصيد المتعلق بحساب الذمم الدائنة التجارية والأخرى بقيمة ٢,٨ مليون ريال سعودي. للمزيد من المعلومات حول التعديل، الرجاء الرجوع إلى قسم ٦-١٠ («تصحيح الأخطاء»).

انخفض إجمالي المطلوبات من ١,٠٧٤,٣ مليون ريال سعودي كما في ٣١ ديسمبر ٢٠٢١م إلى ٩٧٣,٨ مليون ريال سعودي كما في ٣١ ديسمبر ٢٠٢٢م نتيجة الانخفاض بإجمالي المطلوبات الغير متداولة من ٩٢٤,٣ مليون ريال سعودي إلى ٧٧٦,٤ مليون ريال سعودي بسبب انخفاض رصيد القروض طويلة الأجل (المتداول والغير متداول) بقيمة ١١١,٨ مليون ريال سعودي نتيجة الدفعات خلال الفترة.

انخفض إجمالي المطلوبات من ٩٧٣,٨ مليون ريال سعودي كما في ٣١ ديسمبر ٢٠٢٢م إلى ٩٣٣,٧ مليون ريال سعودي كما في ٣٠ يونيو ٢٠٢٣م نتيجة الانخفاض بإجمالي المطلوبات الغير متداولة من ٧٧٦,٤ مليون ريال سعودي إلى ٧٤٢,٤ مليون ريال سعودي بسبب انخفاض رصيد قروض طويلة الأجل (الجزء الغير متداول) بقيمة ٢٧,١ مليون ريال سعودي بالإضافة الى انخفاض المطلوبات المتداولة من ١٩٧,٤ مليون ريال سعودي كما في ٣١ ديسمبر ٢٠٢٢م إلى ١٩١,٣ مليون ريال سعودي كما في ٣٠ يونيو ٢٠٢٣م بشكل أساسي بسبب الانخفاض في الذمم الدائنة التجارية والأخرى بقيمة ٢٠,١ مليون ريال سعودي قابله ارتفاع في الجزء المتداول من قروض طويلة الأجل بقيمة ٥,١ مليون ريال سعودي.

## 1-2-9-7- الموجودات غير المتداولة

## الجدول (١٢-٦): الموجودات غير المتداولة كما في ٣١ ديسمبر ٢٠٢٠م، ٢٠٢١م، و٢٠٢٢م وكما في ٣٠ يونيو ٢٠٢٣م

ألف ريال سعودي	٣١ ديسمبر ٢٠٢٠م مراجعة	٣١ ديسمبر ٢٠٢١م مراجعة	٣١ ديسمبر ٢٠٢٢م مراجعة	٣٠ يونيو ٢٠٢٣م مفحوصة
الممتلكات والآلات والمعدات	٧٣٣,٨٤٥	٧٠٧,٤١٠	٦٩٤,٨٢٥	٦٨١,٠١١
موجودات حق الاستخدام*	١٦٩,٢٥٠	٢٣٦,٦٩٢	٢٢٨,١٤٣	٢٢٦,٧٣٨
الموجودات غير الملموسة	٣,٤٨٥	٤,٢٥٤	٢,٨٩٠	٢,٧٨١
مجموع الموجودات غير المتداولة	٩٠٦,٥٨١	٩٤٨,٣٥٦	٩٢٥,٨٥٨	٩١٠,٥٣١

المصدر: القوائم المالية المراجعة للسنة المالية المنتهية في ٣١ ديسمبر ٢٠٢١م والقوائم المالية الموحدة المراجعة للسنة المالية المنتهية في ٣١ ديسمبر ٢٠٢٢م، والقوائم المالية الأولية الموحدة المختصرة لفترة السنة المنتهية في ٣٠ يونيو ٢٠٢٢م، ومعلومات الإدارة.

\*تم الفصل بين رصيد الممتلكات والآلات والمعدات وموجودات حق الاستخدام لتتلاءم مع تصنيف الفترات الأخرى.

ملحوظة: تم تعديل الرصيد الافتتاحي للسنة المالية ٢٠٢١م للحسابات التالية: الممتلكات والآلات والمعدات، وموجودات حق الاستخدام بناءً على ذلك، تم استخراج الارصدة كما في ٣١ ديسمبر ٢٠٢٠م من القوائم المالية المراجعة للسنة المالية ٢٠٢١م، أي قبل تأثير التعديل، وتم استخراج الارصدة كما في ٣١ ديسمبر ٢٠٢١م من القوائم المالية الموحدة المراجعة للسنة المالية ٢٠٢٢م، أي بعد تأثير التعديل. للمزيد من المعلومات حول التعديل، الإشارة إلى القسم ٦-١٠ («تصحيح الأخطاء»).

ارتفعت الموجودات الغير متداولة من ٩٠٦,٦ مليون ريال سعودي كما في ٣١ ديسمبر ٢٠٢٠م إلى ٩٤٨,٤ مليون ريال سعودي كما في ٣١ ديسمبر ٢٠٢١م بشكل أساسي نتيجة الارتفاع في رصيد موجودات حق الاستخدام بقيمة ٦٧,٤ مليون ريال سعودي نتيجة التعديل على مدة عقود الايجار الخاصة بالأراضي والصوامع حيث تم تمديدتها لمدة أربع سنوات في نوفمبر ٢٠٢٠م، وقد قابل ذلك جزئياً انخفاض في رصيد الممتلكات والآلات والمعدات بقيمة ٢٦,٤ مليون ريال سعودي نتيجة مصاريف استهلاك التي بلغت ٤٢,٠ مليون ريال سعودي قابلها جزئياً إضافات بلغت ١٧,٧ مليون ريال سعودي مجملها متعلقة بمشاريع قيد التنفيذ (زيادة قدرها ١٥,٦ مليون ريال سعودي) خلال السنة. تجدر الإشارة أنه تم تعديل الرصيد الافتتاحي للسنة المالية ٢٠٢١م، أي الرصيد كما في ٣١ ديسمبر ٢٠٢٠م، لحساب الموجودات غير المتداولة من ٩٠٦,٦ مليون ريال سعودي كما ورد في القوائم المالية الموحدة المراجعة للسنة المالية ٢٠٢١م، أي قبل تأثير التعديل، إلى ٩٨٢,٢ مليون ريال سعودي كما في ورد في القوائم المالية المراجعة للسنة المالية ٢٠٢٢م، أي بعد تأثير التعديل. يعود ذلك إلى (١) زيادة الرصيد المتعلق بحساب موجودات حق الاستخدام بقيمة ٧٧,٧ مليون ريال سعودي و(٢) خفض الرصيد المتعلق بحساب الممتلكات والآلات والمعدات بقيمة ٢,١ مليون ريال سعودي. للمزيد من المعلومات حول التعديل، الرجاء الرجوع إلى قسم ٦-١٠ («تصحيح الأخطاء»).

انخفضت الموجودات الغير متداولة من ٩٤٨,٤ مليون ريال سعودي كما في ٣١ ديسمبر ٢٠٢١م إلى ٩٢٥,٩ مليون ريال سعودي كما في ٣١ ديسمبر ٢٠٢٢م على خلفية الانخفاض في رصيد الممتلكات والآلات والمعدات بقيمة ١٢,٦ مليون ريال سعودي وفي رصيد موجودات حق الاستخدام بقيمة ٨,٥ مليون بشكل أساسي نتيجة مصروف الاستهلاك، وقد قابل ذلك إضافات بلغت ٣١,٧ مليون ريال سعودي تعود بشكل أساسي إلى المشاريع قيد التنفيذ (٢٣,١ مليون ريال سعودي).

انخفضت مجدداً الموجودات الغير متداولة من ٩٢٥,٩ مليون ريال سعودي كما في ٣١ ديسمبر ٢٠٢٢م إلى ٩١٠,٥ مليون ريال سعودي كما في ٣٠ يونيو ٢٠٢٣م بسبب الانخفاض في رصيد الممتلكات والآلات والمعدات بقيمة ١٣,٨ مليون ريال سعودي على خلفية تكاليف الاستهلاك خلال الفترة (٢٢,٩ مليون ريال سعودي) قابلها جزئياً إضافات بلغت ٩,٢ مليون ريال سعودي خلال الفترة.

## 1-1-2-9-7- ممتلكات وآلات ومعدات

## الجدول (١٣-٦): الممتلكات والآلات والمعدات كما في ٣١ ديسمبر ٢٠٢٠م، ٢٠٢١م، و٢٠٢٢م وكما في ٣٠ يونيو ٢٠٢٣م

ألف ريال سعودي	٣١ ديسمبر ٢٠٢٠م مراجعة	٣١ ديسمبر ٢٠٢١م مراجعة	٣١ ديسمبر ٢٠٢٢م مراجعة	٣٠ يونيو ٢٠٢٣م مفحوصة
المباني <sup>(١)</sup>	٣٤٢,٢٣٨	٣١٧,٨٠٠	٣٠٤,٦٧٣	٢٩٨,٥٥٤
الآلات والمعدات	٣٦٦,٩٨٩	٣٤٨,٣٥٣	٣٥٤,٩٨٦	٣٦١,٦٣٦
الأثاث والتراكيبات	٦,٨٣٤	٣,٢٧٨	٤,٣٨٧	٤,٣٨٧
السيارات	٤,٠٦٠	٣,٠٥٦	٢,٢٧٨	٢,٩٨٨
قطع الغيار <sup>(١)</sup>	-	١١,٧٤٢	١٠,٧٣٤	١٠,٢٠٥

## جدول المحتويات &lt;

ألف ريال سعودي	٣١ ديسمبر ٢٠٢٠م مراجعة	٣١ ديسمبر ٢٠٢١م مراجعة	٣١ ديسمبر ٢٠٢٢م مراجعة	٣٠ يونيو ٢٠٢٣م مفحوص
الأعمال الرأسمالية تحت التنفيذ	١٣,٦٢٥	٢٣,١٨٠	١٧,٧٦٧	٣,٢٤٢
صافي القيمة الدفترية في نهاية الفترة	٧٣٣,٨٤٥	٧٠٧,٤١٠	٦٩٤,٨٢٥	٦٨١,٠١١

المصدر: القوائم المالية المراجعة للسنة المالية المنتهية في ٣١ ديسمبر ٢٠٢١م والقوائم المالية المراجعة للمرحلة المالية المنتهية في ٣١ ديسمبر ٢٠٢٢م، والقوائم المالية الأولية الموحدة المختصرة لفترة الستة أشهر المنتهية في ٣٠ يونيو ٢٠٢٢م، ومعلومات الإدارة.

\* يختلف الرصيد الافتتاحي كما في ١ يناير ٢٠٢١م عن الرصيد الختامي كما في ٣١ ديسمبر ٢٠٢٠م بسبب التعديلات التي تمت خلال عام ٢٠٢٢م والتي انعكست بأثر رجعي في القوائم المالية المراجعة لعام ٢٠٢٢م.

\*\* يتضمن رصيد الممتلكات والآلات والمعدات كما في ٣١ ديسمبر ٢٠٢٠م والمستخرج من القوائم المالية المراجعة للسنة المالية المنتهية في ٣١ ديسمبر ٢٠٢١م، رصيد موجودات حق الاستخدام التي قمنا بإعادة تصنيفه كبنود منفصل بهدف المقارنة مع الفترات المتبقية.

(١) تم تعديل الرصيد الافتتاحي في السنة المالية ٢٠٢١م للممتلكات والآلات والمعدات. بناءً على ذلك، تم استخراج الارصدة كما في ٣١ ديسمبر ٢٠٢٠م من القوائم المالية المراجعة للسنة المالية ٢٠٢١م، أي قبل تأثير التعديل، وتم استخراج الارصدة كما في ٣١ ديسمبر ٢٠٢١م من القوائم المالية المراجعة للسنة المالية ٢٠٢٢م، أي بعد تأثير التعديل. للمزيد من المعلومات حول التعديل، الإشارة إلى القسم ٦-١٠ («تصحيح الأخطاء»)

## المباني

إن المباني مقامة على أراضٍ مستأجرة من الهيئة العامة للأمن الغذائي في المملكة العربية السعودية بإيجار سنوي قدره ٣,٢ مليون ريال سعودي. تبلغ مدة عقد الإيجار ٢٥ سنة ميلادية تبدأ من ١ يناير ٢٠١٧م، وهي قابلة للتجديد لفترة مماثلة. وقد تم تمديد العقد خلال السنة المالية ٢٠٢٠م، لمدة أربعة سنوات إضافية لتصبح مدة العقد ٢٥ سنة تبدأ من ٢٠٢٠م.

وتتألف المباني بشكل رئيسي من مبان ومرافق تتكون بمعظمها من معامل الشركة، وسكن الموظفين، ومكاتب في كل من الفروع الثلاثة. انخفض صافي القيمة الدفترية للمباني من ٣٤٢,٣ مليون ريال سعودي كما في ٣١ ديسمبر ٢٠٢٠م إلى ٣١٧,٨ مليون ريال سعودي كما في ٣١ ديسمبر ٢٠٢١م ويرجع ذلك أساساً إلى تأثير التعديلات على الاستهلاك المتراكم بمقدار ١٤,٨ مليون ريال سعودي نتيجة تعديل العمر الإنتاجي للمباني إلى الأقصر ما بين العمر الافتراضي الذي يتراوح بين ٢٥ و ٥٠ سنة (سابقاً) ومدة إيجار الأراضي المقام عليها المباني. تم تعديل الاستهلاك ذات الصلة وفقاً لذلك بما يتماشى مع متطلبات إطار إعداد التقارير المالية المعمول به بناءً على العمر الإنتاجي المعدل الممتد لكل مدة إيجار الأرض. واقترن ذلك بمصروفات استهلاك بقيمة ١٥,٤ مليون ريال سعودي، تم إعادة بيان ٢,٣ مليون ريال سعودي منها فيما يتعلق بتعديل العمر الإنتاجي. وقد قابل الانخفاض جزئياً إعادة تصنيف بمبلغ ٣,١ مليون ريال سعودي يتعلق بتصحيح التكلفة والاستهلاك المتراكم، والتحويل من الأعمال الرأسمالية قيد التنفيذ بقيمة ٢,٦ مليون ريال سعودي فيما يتعلق بتحسين العقارات المستأجرة على المباني متعلقة بمكتب المبيعات بالجوف. تم تخفيض حساب المباني كما في ٣١ ديسمبر ٢٠٢٠م المدرج سابقاً في القوائم المالية المراجعة للسنة المالية ٢٠٢١م بقيمة ٤,٨ مليون ريال سعودي كم ورد في القوائم المالية المراجعة للسنة المالية ٢٠٢٢م. يعود ذلك إلى اكتشاف الإدارة أن العمر الإنتاجي للتحسينات على العقارات المستأجرة في الفترات السابقة كان يعتمد بشكل خاطئ على العمر الاقتصادي للتحسينات على العقارات المستأجرة بدلاً من مدة عقد الإيجار. ونتيجة لذلك، تم تقدير القيمة الدفترية للتحسينات على العقارات المستأجرة بأعلى من قيمتها وتم تقدير الاستهلاك المتراكم ذي الصلة بأقل من قيمته.

انخفض صافي القيمة الدفترية للمباني مجدداً من ٣١٧,٨ مليون ريال سعودي كما في ٣١ ديسمبر ٢٠٢١م إلى ٣٠٤,٧ مليون ريال سعودي كما في ٣١ ديسمبر ٢٠٢٢م و ٢٩٨,٦ مليون ريال سعودي كما في ٣٠ يونيو ٢٠٢٢م بسبب مصاريف استهلاك بلغت ١٥,٣ مليون ريال سعودي و ٧,٧ مليون ريال سعودي، على التوالي، قابلها جزئياً تحويلات من الأعمال الرأسمالية تحت التنفيذ بلغت ٢,١ مليون ريال سعودي خلال السنة المالية ٢٠٢٢م و ١,٦ مليون ريال سعودي خلال فترة الستة أشهر المنتهية في ٣٠ يونيو ٢٠٢٣م.

## الثبت والمعدات

تتكون الآلات والمعدات من المعدات في خميس مشيط، في الجموم، وفي الجوف. بالإضافة إلى الآلات ومعدات التعبئة التي يتم استخدامها في عمليات التصنيع والإنتاج التي تقوم بها المجموعة في سياق عملها المعتمد.

انخفض صافي القيمة الدفترية للآلات والمعدات من ٣٦٧,٠ مليون ريال سعودي كما في ٣١ ديسمبر ٢٠٢٠م إلى ٣٤٨,٤ مليون ريال سعودي كما في ٣١ ديسمبر ٢٠٢١م نتيجة مصاريف استهلاك خلال السنة بلغت ٢٣,١ مليون ريال سعودي، قابلها جزئياً تحويلات من الأعمال الرأسمالية قيد التنفيذ بلغت قيمتها ٣,٣ مليون ريال سعودي فيما يتعلق بكاميرات المراقبة، وأعمال البنى التحتية في خميس مشيط، لا سيما ما يتعلق بنظام الخادم في مصنع الأعلاف، وغيرها من النفقات الرأسمالية المستثمرة لتحديث التحكم الآلي النظام في مطحنة الجوف.



## جدول المحتويات &lt;

ارتفعت قيمة الآلات والمعدات إلى ٣٥٥,٠ مليون ريال سعودي كما في ٣١ ديسمبر ٢٠٢٢م ويعود (١) إلى تحويلات من الأعمال الرأسمالية قيد التنفيذ بلغت ٢٦,١ مليون ريال سعودي فيما يتعلق بمشروع الدفاع المدني في الفروع التشغيلية الثلاثة للمجموعة لتجديد تراخيص السجل التجاري والتصنيع وفقاً للمتطلبات التي تحددها أنظمة البلدية، و(٢) إضافات بلغت ٥,٦ مليون ريال سعودي فيما يتعلق بالعديد من المطاحن الدوارة وخلطات الطعام ونظام مكافحة الحرائق. وقد قابل ذلك جزئياً من مصروفات استهلاك خلال الفترة بلغت ٢٤,١ مليون ريال سعودي.

ارتفع صافي القيمة الدفترية للآلات والمعدات إلى ٣٦١,٦ مليون ريال سعودي كما في ٣٠ يونيو ٢٠٢٢م، ويعود ذلك بشكل أساسي إلى تحويلات من الأعمال الرأسمالية قيد التنفيذ بلغت ١٥,٠ مليون ريال سعودي لتحسين واستبدال بعض الأصول بالإضافة إلى صيانة وحدات التحكم المنطقية القابلة للبرمجة (PLC) في الفروع، وإضافات بقيمة ٥,١ مليون ريال سعودي خلال الفترة.

## الثاث والتركيبات

بلغ صافي القيمة الدفترية للآلات والتركيبات في مصانع المجموعة وكذلك المكاتب ٦,٨ مليون ريال سعودي كما في ٣١ ديسمبر ٢٠٢٠م وانخفض إلى ٢,٣ مليون ريال سعودي كما في ٣١ ديسمبر ٢٠٢١م نتيجة إعادة تصنيف رصيد ٣,٧ مليون ريال سعودي المتعلق بتصحيح التكلفة والاستهلاك المتراكم.

ارتفع صافي القيمة الدفترية للآلات والتركيبات إلى ٤,٤ مليون ريال سعودي كما في ٣١ ديسمبر ٢٠٢٢م و٣٠ يونيو ٢٠٢٢م وذلك بسبب إضافات قابلها جزئياً مصاريف الاستهلاك خلال كل فترة.

## السيارات

بلغت صافي القيمة الدفترية للسيارات ٤,١ مليون ريال سعودي كما في ٣١ ديسمبر ٢٠٢٠م وانخفض إلى ٣,١ مليون ريال سعودي كما في ٣١ ديسمبر ٢٠٢١م بسبب مصاريف استهلاك تبلغ ١,٠ مليون ريال سعودي.

انخفض صافي القيمة الدفترية للسيارات إلى ٢,٣ مليون ريال سعودي كما في ٣١ ديسمبر ٢٠٢٢م نتيجة مصروفات استهلاك بلغت ١,٢ مليون ريال سعودي واستعدادات (بالصافي) بلغت ٣٦٤ ألف ريال سعودي خلال الفترة، وقد قابل ذلك جزئياً إضافات بلغت ٧٩٠ ألف ريال سعودي خلال الفترة.

عاد وارتفع صافي القيمة الدفترية إلى ٣,٠ مليون ريال سعودي كما في ٣٠ يونيو ٢٠٢٢م متعلقة بشراء شاحنات وسيارات لشركة حصاد العربية للتجارة، قبلها جزئياً مصروفات استهلاك بلغت ٦٤٦ ألف ريال سعودي خلال الفترة.

## قطع الغيار

تتعلق قطع الغيار بالقطع المستخدمة لصيانة الآلات ومرافق الإنتاج. تستوفي قطع الغيار متطلبات معيار المحاسبة الدولي رقم ١٦ وبالتالي تم تصنيفها ضمن ممتلكات وآلات ومعدات.

بلغ صافي القيمة الدفترية لقطع الغيار ١١,٧ مليون ريال سعودي كما في ٣١ ديسمبر ٢٠٢١م على خلفية إعادة تصنيف قطع الغيار من المخزون إلى ممتلكات وآلات ومعدات. تم تخفيض حساب قطع الغيار كما في ٣١ ديسمبر ٢٠٢٠م المدرج سابقاً في القوائم المالية المراجعة للسنة المالية ٢٠٢١م بقيمة ١٢,٧ مليون ريال سعودي كم ورد في القوائم المالية الموحدة المراجعة للسنة المالية ٢٠٢٢م. يعود ذلك إلى اكتشاف الإدارة أن بعض قطع الغيار التي يزيد عمرها الإنتاجي عن سنة واحدة وتتوافق مع تعريف الممتلكات والآلات والمعدات وفقاً لمتطلبات معيار المحاسبة الدولي ١٦، «الممتلكات والآلات والمعدات» تم تصنيفها ومحاسبتها بشكل خاطئ كمخزون في الفترات السابقة. ونتيجة لذلك، تم تقدير القيمة الدفترية للممتلكات والآلات والمعدات والاستهلاك ذو العلاقة بأقل من قيمتها، كما تم تقدير القيمة الدفترية للمخزون والمخصصات ذات الصلة للمخزون بطيء الحركة بأعلى من قيمتها.

انخفض صافي القيمة الدفترية لقطع الغيار من ١١,٧ مليون ريال سعودي كما في ٣١ ديسمبر ٢٠٢١م إلى ١٠,٧ مليون ريال سعودي كما في ٣١ ديسمبر ٢٠٢٢م و٣٠ يونيو ٢٠٢٢م نتيجة مصروفات استهلاك بلغت ١,٠ مليون ريال سعودي و٥٢٨ ألف ريال سعودي، على التوالي.

## الأعمال الرأسمالية تحت التنفيذ

بلغت قيمة الأعمال الرأسمالية تحت التنفيذ ٢,٢ مليون ريال سعودي كما في ٣٠ يونيو ٢٠٢٢م وتتكون بشكل رئيسي من توسعة المطاحن في الجموم لتلبية الطلب المتزايد. تبلغ تكلفة المشروع حوالي ٢٤٠ مليون ريال سعودي، ومن المتوقع اكتماله خلال الربع الأول من السنة المالية ٢٠٢٥م.

## جدول المحتويات &lt;

بلغت قيمة الأعمال الرأسمالية تحت التنفيذ ١٣,٦ مليون ريال سعودي و ٢٣,٢ مليون ريال سعودي، و ١٧,٨ مليون ريال سعودي كما في ٣١ ديسمبر ٢٠٢٠م،

٢٠٢١م، و ٢٠٢٢م، على التوالي، وتعلقت بشكل أساسي بـ:

- مشروع الدفاع المدني (١٦,٥ مليون ريال سعودي كما في ٣١ ديسمبر ٢٠٢٢م): فيما يتعلق بتركيب أجهزة إنذار الحريق والرشاشات، وغيرها من التجهيزات، تماشياً مع متطلبات البلدية. بدأ المشروع في السنة المالية ٢٠٢٠م و اكتمل في فترة الستة أشهر المنتهية في ٣٠ يونيو ٢٠٢٣م.
- صيانة غرف التحكم الآلي في خميس مشيط التي انتهت اعمالها في السنة المالية ٢٠٢١م
- إنشاء مبنى مبيعات في الجوف التي انتهت اعمالها في السنة المالية ٢٠٢١م

تبلغ الالتزامات الرأسمالية المستقبلية المتعلقة بذلك ٨٤,١ مليون ريال في ٣٠ يونيو ٢٠٢٣م. وفي حين تقلب الرصيد باستمرار على مدار الفترة التاريخية، فإن المجموعة تواصل اليوم تجديد مبانيها ومرافقها وأصولها الفنية، مع الإقرار بالرصيد وتحويله إلى فئة الأصول ذات الصلة عند الرسملة.

## ٢٠١٠-٢٠١٦-٩-٦ موجودات حق استخدام

## الجدول (١٤-٦): موجودات حق استخدام كما في ٣١ ديسمبر ٢٠٢٠م، ٢٠٢١م، ٢٠٢٢م وكما في ٣٠ يونيو ٢٠٢٣م

ألف ريال سعودي	٣١ ديسمبر ٢٠٢٠م مراجعة	٣١ ديسمبر ٢٠٢١م مراجعة	٣١ ديسمبر ٢٠٢٢م مراجعة	٣٠ يونيو ٢٠٢٣م مفحوصة
صوامع <sup>(١)</sup>	١٢١,٥٦١	١٧٤,١٣٤	١٦٦,٥٠٢	١٦٢,٦٨٨
أراضي <sup>(١)</sup>	٤٧,٦٩٠	٦٢,٥٥٨	٥٩,٩٠٤	٥٨,٥٧٧
المباني	-	-	١,٧٣٦	٥,٤٧٣
صافي القيمة الدفترية في نهاية الفترة	١٦٩,٢٥٠	٢٣٦,٦٩٢	٢٢٨,١٤٣	٢٢٦,٧٣٨

المصدر: القوائم المالية المراجعة للسنة المالية المنتهية في ٣١ ديسمبر ٢٠٢١م والقوائم المالية الموحدة المراجعة للسنة المالية المنتهية في ٣١ ديسمبر ٢٠٢٢م، والقوائم المالية الأولية الموحدة المختصرة لفترة السنة أشهر المنتهية في ٣٠ يونيو ٢٠٢٣م، ومعلومات الإدارة

(١) تم تعديل الرصيد الافتتاحي في السنة المالية ٢٠٢١م لموجودات حق الاستخدام. بناءً على ذلك، تم استخراج الارصدة كما في ٣١ ديسمبر ٢٠٢٠م من القوائم المالية المراجعة للسنة المالية ٢٠٢١م، أي قبل تأثير التعديل، وتم استخراج الارصدة كما في ٣١ ديسمبر ٢٠٢١م من القوائم المالية المراجعة للسنة المالية ٢٠٢٢م، أي بعد تأثير التعديل. للمزيد من المعلومات حول التعديل، الإشارة الى القسم ٦-١٠ (تصحيح الأخطاء).

تقوم المجموعة بتأجير سكن العمال والسيارات بعقد مدتها سنة واحدة. هذه العقود، عقود إيجار قصيرة الأجل. اختارت المجموعة عدم إثبات موجودات حق الاستخدام والتزامات عقود الإيجار بالنسبة لعقود الإيجار هذه.

## صوامع

تقوم المجموعة باستئجار الصوامع. يتم استئجار الصوامع من الهيئة العامة للأمن الغذائي ومدة عقد الإيجار خمس وعشرون سنة ميلادية تبدأ من ١ يناير ٢٠١٧م وقابلة للتجديد لمدة مماثلة. في السنة المالية ٢٠٢٠م، تم تمديد عقد الإيجار لمدة أربعة سنوات إضافية في نوفمبر ٢٠٢٠م. وبالنسبة لعقود الإيجار، يُحظر على المجموعة الدخول في أي ترتيبات تأجير من الباطن. ارتفعت القيمة الدفترية للصوامع من ١٢١,٦ مليون ريال سعودي كما في ٣١ ديسمبر ٢٠٢٠م إلى ١٧٤,١ مليون ريال سعودي كما في ٣١ ديسمبر ٢٠٢١م نتيجة تأثير التعديلات (بالصافي) البالغ ٥٨,٤ مليون ريال سعودي قابله جزئياً استهلاك السنة بلغ ٥,٨ مليون ريال سعودي. تم تعديل حساب الصوامع كما في ٣١ ديسمبر ٢٠٢٠م المدرج سابقاً في القوائم المالية المراجعة للسنة المالية ٢٠٢١م مما رفع الحساب بقيمة ٦٠,٢ مليون ريال سعودي كما ورد في القوائم المالية الموحدة المراجعة للسنة المالية ٢٠٢٢م. يعود ذلك إلى اكتشاف الإدارة أن تعديل عقد الإيجار (الزيادة في فترة الإيجار وزيادة مدفوعات الإيجار) للصوامع مع الهيئة العامة للأمن الغذائي في ٣٠ نوفمبر ٢٠٢٠م لم يتم احتسابه بشكل خاطئ وفقاً لمتطلبات المعيار الدولي للتقرير المالي ١٦ «عقود الإيجار». وبالتالي، فإن القيم الدفترية لموجودات حق الاستخدام والتزامات عقود إيجار والاستهلاك والتكاليف التمويلية ذات الصلة قد تم تقديرها بأقل من قيمتها. قامت الإدارة بتصحيح القيم الدفترية للالتزامات عقود الإيجار وموجودات حق الاستخدام والاستهلاك والتكاليف التمويلية على التزامات عقود الإيجار من خلال إعادة تعديل كل بند من بنود المتأثرة في القوائم المالية للفترة السابقة.

انخفضت القيمة الدفترية للصوامع من ١٧٤,١ مليون ريال سعودي كما في ٣١ ديسمبر ٢٠٢١م إلى ١٦٦,٥ مليون ريال سعودي كما في ٣١ ديسمبر ٢٠٢٢م نتيجة استهلاك السنة بلغ ٧,٦ مليون ريال سعودي. انخفضت القيمة الدفترية للصوامع من ١٦٦,٥ مليون ريال سعودي كما في ٣١ ديسمبر ٢٠٢٢م إلى ١٦٢,٧ مليون ريال سعودي كما في ٣٠ يونيو ٢٠٢٣م نتيجة استهلاك الفترة بلغ ٣,٨ مليون ريال سعودي.

## أراضي

تقوم المجموعة باستئجار الأراضي لفروعها الثلاثة: خميس مشيط، الجموم، والجوف. يتم استئجار الأراضي من الهيئة العامة للأمن الغذائي ومدة عقد الإيجار خمس وعشرون سنة ميلادية تبدأ من ١ يناير ٢٠١٧م. وبالنسبة لعقود الإيجار، يُحظر على المجموعة الدخول في أي ترتيبات تأجير من الباطن. ارتفعت القيمة الدفترية للأراضي من ٤٧,٧ مليون ريال سعودي كما في ٣١ ديسمبر ٢٠٢٠م إلى ٦٢,٦ مليون ريال سعودي كما في ٣١ ديسمبر ٢٠٢١م نتيجة التعديلات (بالصافي) في عقود الإيجار بقيمة ١٧,١ مليون ريال سعودي قابله جزئياً استهلاك السنة بقيمة ٢,٣ مليون ريال سعودي. تم تعديل حساب الأراضي كما في ٣١ ديسمبر ٢٠٢٠م المدرج سابقاً في القوائم المالية المراجعة للسنة المالية ٢٠٢١م مما رفع الحساب بقيمة ١٧,٥ مليون ريال سعودي كما ورد في القوائم المالية الموحدة المراجعة للسنة المالية ٢٠٢٢م. يعود ذلك إلى اكتشاف الإدارة أن تعديل عقد الإيجار (الزيادة في فترة الإيجار وزيادة مدفوعات الإيجار) للأراضي مع الهيئة العامة للأمن الغذائي في ٣٠ نوفمبر ٢٠٢٠م لم يتم احتسابه بشكل خاطئ وفقاً لمتطلبات المعيار الدولي للتقرير المالي ١٦ «عقود الإيجار». وبالتالي، فإن القيم الدفترية لموجودات حق الاستخدام والتزامات عقود إيجار والاستهلاك والتكاليف التمويلية ذات الصلة قد تم تقديرها بأقل من قيمتها. قامت الإدارة بتصحيح القيم الدفترية لالتزامات عقود الإيجار وموجودات حق الاستخدام والاستهلاك والتكاليف التمويلية على التزامات عقود الإيجار من خلال إعادة تعديل كل بند من بنود المتأثرة في القوائم المالية للفترة السابقة.

انخفضت القيمة الدفترية للأراضي من ٦٢,٦ مليون ريال سعودي كما في ٣١ ديسمبر ٢٠٢١م إلى ٥٩,٩ مليون ريال سعودي كما في ٣١ ديسمبر ٢٠٢٢م نتيجة استهلاك السنة بلغ ٢,٧ مليون ريال سعودي. انخفضت القيمة الدفترية للأراضي من ٥٩,٩ مليون ريال سعودي كما في ٣١ ديسمبر ٢٠٢٢م إلى ٥٨,٦ مليون ريال سعودي كما في ٣٠ يونيو ٢٠٢٢م نتيجة استهلاك الفترة بلغ ١,٣ مليون ريال سعودي.

## مباني

تقوم المجموعة باستئجار المباني لمكتبها الرئيسي. تكون مدة إيجار مبنى المكتب الرئيسي ٥ سنوات، مع خيار تجديد عقد الإيجار بعد ذلك التاريخ. وفي ٢٣ مايو ٢٠٢٢م بدأت المجموعة بتأجير مستودع شركة حصاد العربية للتجارة في مدينة جدة ومؤجر لمدة ٥ سنوات، مع خيار تجديد عقد الإيجار بعد ذلك التاريخ. وبالنسبة لعقود الإيجار، يُحظر على المجموعة الدخول في أي ترتيبات تأجير من الباطن.

ارتفعت القيمة الدفترية للمباني من لا شيء كما في ٣١ ديسمبر ٢٠٢٠م إلى ١,٧ مليون ريال سعودي كما في ٣١ ديسمبر ٢٠٢٢م مع تسجيل إضافات بقيمة ٢,٢ مليون ريال سعودي المتعلقة بإضافة عقد إيجار المكتب الرئيسي الجديد قابله جزئياً استهلاك للسنة بلغ ٤٣٦ ألف ريال سعودي. ارتفعت القيمة الدفترية للمباني من ١,٧ مليون ريال سعودي كما في ٣١ ديسمبر ٢٠٢٢م إلى ٥,٥ مليون ريال سعودي كما في ٣٠ يونيو ٢٠٢٢م على خلفية الإضافات المتعلقة بمستودع شركة حصاد العربية للتجارة الذي بدأت المجموعة باستئجاره خلال عام ٢٠٢٢م.

## ٣-١-٢-٩-٦ موجودات غير ملموسة

## الجدول (١٥-٦): موجودات غير ملموسة كما في ٣١ ديسمبر ٢٠٢٠م، ٢٠٢١م، و٢٠٢٢م وكما في ٣٠ يونيو ٢٠٢٣م

ألف ريال سعودي	٣١ ديسمبر ٢٠٢٠م مراجعة	٣١ ديسمبر ٢٠٢١م مراجعة	٣١ ديسمبر ٢٠٢٢م مراجعة	٣٠ يونيو ٢٠٢٣م مفحوصة
برامج حاسب آلي	-	-	٢,٨٩٠	٢,٧٨١
برامج حاسب آلي تحت التطوير	٣,٤٨٥	٤,٢٥٤	-	-
صافي القيمة الدفترية في نهاية الفترة	٣,٤٨٥	٤,٢٥٤	٢,٨٩٠	٢,٧٨١

المصدر: القوائم المالية المراجعة للسنة المالية المنتهية في ٣١ ديسمبر ٢٠٢١م والقوائم المالية الموحدة المراجعة للسنة المالية المنتهية في ٣١ ديسمبر ٢٠٢٢م، والقوائم المالية الأولية الموحدة المختصرة لفترة الستة أشهر المنتهية في ٣٠ يونيو ٢٠٢٢م، ومعلومات الإدارة

تشمل الموجودات غير الملموسة برامج الحاسب الآلي وبرامج الحاسب الآلي تحت التطوير فيما يتعلق بنظام تخطيط موارد المؤسسات (ERP) الخاص بالمجموعة والذي تم استخدامه بنجاح في السنة المالية ٢٠٢٢م بعد محاولتين غير ناجحتين في السنة السابقة.

ارتفع صافي القيمة الدفترية للموجودات الغير ملموسة من ٢,٥ مليون ريال سعودي كما في ٣١ ديسمبر ٢٠٢٠م إلى ٤,٣ مليون ريال سعودي كما في ٣١ ديسمبر ٢٠٢١م نتيجة إضافات بلغت ٧٦٩ ألف ريال سعودي على برامج حاسب آلي تحت التطوير وتتعلق بالدفعات المدفوعة للمورد والاستشاري لتنفيذ برنامج أعداد التقارير الذي اكتمل في عام ٢٠٢٢م.

## جدول المحتويات &lt;

انخفض صافي القيمة الدفترية للموجودات الغير ملموسة من ٤,٣ مليون ريال سعودي كما في ٣١ ديسمبر ٢٠٢١م إلى ٢,٩ مليون ريال سعودي كما في ٣١ ديسمبر ٢٠٢٢م نتيجة شطب مبلغ قدره ٤,٠ مليون ريال سعودي يتعلق بالمحاولتين الغير ناجحتين لتطبيق نظام SAP. تم تسجيل الرصيد المشطوب تحت بند الاستهلاك المتراكم بانتظار موافقة مجلس الإدارة بما يتعلق بالشطب خلال السنة المالية ٢٠٢٢م. وقد قابل ذلك جزئياً إضافات إلى برامج الحاسب الآلي تحت التطوير بقيمة ٢,٢ مليون ريال سعودي. حصلت الموافقة لاحقاً خلال شهر يناير من السنة المالية ٢٠٢٢م.

انخفض صافي القيمة الدفترية للموجودات الغير ملموسة من ٢,٩ مليون ريال سعودي كما في ٣١ ديسمبر ٢٠٢٢م إلى ٢,٨ مليون ريال سعودي كما في ٣٠ يونيو ٢٠٢٢م بشكل رئيسي نتيجة استهلاك الفترة بلغ ١٩٧ ألف ريال سعودي.

## ٢-٢-٩-٦ الموجدات المتداولة

## الجدول (١٦-٦): الموجدات المتداولة كما في ٣١ ديسمبر ٢٠٢٠م، ٢٠٢١م، ٢٠٢٢م وكما في ٣٠ يونيو ٢٠٢٣م

ألف ريال سعودي	٣١ ديسمبر ٢٠٢٠م مراجعة	٣١ ديسمبر ٢٠٢١م مراجعة	٣١ ديسمبر ٢٠٢٢م مراجعة	٣٠ يونيو ٢٠٢٣م مفحوصة
المخزون <sup>(١)</sup>	١١١,٧٢١	٩٢,٧٢٨	٩٢,٥٢٨	٩٨,٧١٨
الذمم المدينة التجارية	-	-	٨٧	١,٥٥٧
المدفوعات مقدماً والموجدات المتداولة الأخرى	٦,٩٧٤	٣٦,٨٩٨	١٥,٥٧٥	٣٩,٥٢٩
النقد وما في حكمه	٣٤٥,٤٠٦	٩٤,١٣٤	١١٨,١٦١	٩٦,٩٨٤
إجمالي الموجدات المتداولة	٤٦٤,١٠٠	٢٢٣,٧٦٩	٢٢٦,٣٦٠	٢٣٦,٧٨٨

المصدر: القوائم المالية المراجعة للسنة المالية المنتهية في ٣١ ديسمبر ٢٠٢١م والقوائم المالية الموحدة المراجعة للسنة المالية المنتهية في ٣١ ديسمبر ٢٠٢٢م، والقوائم المالية الأولية الموحدة المختصرة لفترة الستة أشهر المنتهية في ٣٠ يونيو ٢٠٢٣م، ومعلومات الإدارة.

(١) تم تعديل الرصيد الافتتاحي في السنة المالية ٢٠٢١م للمخزون. بناءً على ذلك، تم استخراج الارصدة كما في ٣١ ديسمبر ٢٠٢٠م من القوائم المالية المراجعة للسنة المالية ٢٠٢١م، أي قبل تأثير التعديل، وتم استخراج الارصدة كما في ٣١ ديسمبر ٢٠٢١م من القوائم المالية المراجعة للسنة المالية ٢٠٢٢م، أي بعد تأثير التعديل. للمزيد من المعلومات حول التعديل، الإشارة الى القسم ١٠-٦ «تصحيح الأخطاء».

انخفضت الموجدات المتداولة من ٤٦٤,١ مليون ريال سعودي كما في ٣١ ديسمبر ٢٠٢٠م إلى ٢٢٣,٨ مليون ريال سعودي كما في ٣١ ديسمبر ٢٠٢١م بشكل أساسي نتيجة انخفاض في النقد وما في حكمه بقيمة ٢٥١,٣ مليون ريال سعودي، وقد قابل ذلك جزئياً ارتفاع في المدفوعات مقدماً والموجدات المتداولة الأخرى بقيمة ٢٩,٩ مليون ريال سعودي على خلفية الارتفاع في الدفعات المقدمة للموردين بقيمة ٢٣,٩ مليون ريال سعودي. تجدر الإشارة أنه تم تعديل الرصيد الافتتاحي للسنة المالية ٢٠٢١م، أي الرصيد كما في ٣١ ديسمبر ٢٠٢٠م، لحساب الموجدات المتداولة من ٤٦٤,١ مليون ريال سعودي كما ورد في القوائم المالية المراجعة للسنة المالية ٢٠٢١م، أي قبل تأثير التعديل، إلى ٤٥١,٩ مليون ريال سعودي كما في ورد في القوائم المالية الموحدة المراجعة للسنة المالية ٢٠٢٢م، أي بعد تأثير التعديل. يعود ذلك إلى خفض الرصيد المتعلق بحساب المخزون بقيمة ١٢,٢ مليون ريال سعودي نتيجة التعديل. للمزيد من المعلومات حول التعديل، الرجاء الرجوع إلى قسم ١٠-٦ «تصحيح الأخطاء».

ارتفعت بشكل طفيف الموجدات المتداولة من ٢٢٣,٨ مليون ريال سعودي كما في ٣١ ديسمبر ٢٠٢١م إلى ٢٢٦,٤ مليون ريال سعودي كما في ٣١ ديسمبر ٢٠٢٢م نتيجة ارتفاع في النقد وما في حكمه بقيمة ٢٤,٠ مليون ريال سعودي خلال الفترة، وقد قابل ذلك انخفاض في المدفوعات مقدماً والموجدات المتداولة الأخرى بقيمة ٢١,٣ مليون ريال سعودي بسبب الانخفاض في المدفوع مقدماً لموردين.

ارتفعت مجدداً الموجدات المتداولة من ٢٢٦,٤ مليون ريال سعودي كما في ٣١ ديسمبر ٢٠٢٢م إلى ٢٣٦,٨ مليون ريال سعودي كما في ٣٠ يونيو ٢٠٢٣م بسبب ارتفاع في المدفوعات مقدماً والموجدات المتداولة الأخرى بقيمة ٢٤,٠ مليون ريال سعودي على خلفية الارتفاع في الدفعات المقدمة للموردين بقيمة ٢١,٢ مليون ريال سعودي والمخزون بقيمة ٦,٢ مليون ريال سعودي، وقد قابل ذلك جزئياً الانخفاض في النقد وما في حكمه بقيمة ٢١,٢ مليون ريال سعودي.

## ١٠٢-٢-٩-٦ المخزون

## الجدول (١٧-٦): المخزون كما في ٣١ ديسمبر ٢٠٢٠م، ٢٠٢١م، و٢٠٢٢م وكما في ٣٠ يونيو ٢٠٢٣م

ألف ريال سعودي	٣١ ديسمبر ٢٠٢٠م مراجعة	٣١ ديسمبر ٢٠٢١م مراجعة	٣١ ديسمبر ٢٠٢٢م مراجعة	٣٠ يونيو ٢٠٢٣م مفحوصة
قطع غيار-المقرر عنه سابقا	٨٦,١٧٥	٨٥,٨٥٥	-	-
تأثير التعديلات	-	(١٥,٧٠٧)	-	-
قطع غيار - معدلة	٨٦,١٧٥	٧٠,١٤٨	٦١,٦٤٦	٥٩,٤٠٢
مواد خام	٢٦,٣٦٩	٢٤,٥٠٩	٢٥,٧٨٨	٢٦,٩٧٩
بضائع تامة الصنع	١١,٨٨٩	١٣,٣٩٧	٢٠,٧٧٦	٢٣,٢١٨
بضائع بالطريق	٩٦٤	٦٨٣	-	-
مواد تعبئة	٧,٨٩٨	٣,٨٠٧	٧,٦٤٠	١٠,٥٩٤
الأخرى - المخزون	٢,٦٩٤	١,٨٠١	١,٣٤٠	١,٧٤٧
إجمالي المخزون	١٣٥,٩٨٨	١١٤,٣٤٣	١١٧,١٨٩	١٢١,٩٤١
يخصم: مخصص مخزون بطيء الحركة	(٢٤,٢٦٨)	(٢١,٦٠٦)	(٢٤,٦٥١)	(٢٣,٢٢٣)
صافي المخزون	١١١,٧٢١	٩٢,٧٣٨	٩٢,٥٣٨	٩٨,٧١٨
<b>مؤشرات الأداء الرئيسية</b>				
مخزون الأيام المستحق (عدد الأيام)	٦١	٤١	٢٨	٣٥
<b>مؤشرات الأداء الرئيسية بعد تعديل الرصيد الافتتاحي للسنة المالية ٢٠٢١م كما ورد ضمن القوائم المالية المراجعة الموحدة للسنة المالية ٢٠٢٢م</b>				
مخزون الأيام المستحق (عدد الأيام)	٦١	لا ينطبق	لا ينطبق	لا ينطبق

المصدر: القوائم المالية المراجعة للسنة المالية المنتهية في ٣١ ديسمبر ٢٠٢١م والقوائم المالية المراجعة الموحدة للسنة المالية المنتهية في ٣١ ديسمبر ٢٠٢٢م، والقوائم المالية الأولية الموحدة المختصرة لفترة السنة أشهر المنتهية في ٣٠ يونيو ٢٠٢٢م، ومعلومات الإدارة

(١) تم تعديل الرصيد الافتتاحي في السنة المالية ٢٠٢١م للمخزون. بناءً على ذلك، تم استخراج الارصدة كما في ٣١ ديسمبر ٢٠٢٠م من القوائم المالية المراجعة للسنة المالية ٢٠٢١م، أي قبل تأثير التعديل، وتم استخراج الارصدة كما في ٣١ ديسمبر ٢٠٢١م من القوائم المالية المراجعة للسنة المالية ٢٠٢٢م، أي بعد تأثير التعديل. للمزيد من المعلومات حول التعديل، الإشارة الى القسم ٦-١٠ («تصحيح الأخطاء»)

\* معدل رصيد المخزون ناقصاً صافي مواد خام آخر الفترة | تكلفة الإيرادات لفترة  
\* عدد أيام الفترة

**قطع غيار**

تتكون قطع الغيار من القطع المستخدمة لصيانة آلات المجموعة ومرافق الإنتاج.

انخفض رصيد قطع الغيار من ٨٦,٢ مليون ريال سعودي كما في ٣١ ديسمبر ٢٠٢٠م و إلى ٧٠,١ مليون ريال سعودي كما في ٣١ ديسمبر ٢٠٢١م نتيجة تأثير تعديلات تمثلت بإعادة تصنيف ١٥,٧ مليون ريال سعودي من المخزون إلى الممتلكات والآلات والمعدات نظراً أن بعض قطع الغيار ينطبق عليها معيار المحاسبة الدولي ١٦. تم خفض حساب قطع الغيار كما في ٣١ ديسمبر ٢٠٢٠م المدرج سابقاً في القوائم المالية المراجعة للسنة المالية ٢٠٢١م بقيمة ١٥,٧ مليون ريال سعودي كم ورد في القوائم المالية المراجعة للسنة المالية ٢٠٢٢م. يعود ذلك إلى اكتشاف الإدارة أن بعض قطع الغيار التي يزيد عمرها الإنتاجي عن سنة واحدة وتتوافق مع تعريف الممتلكات والآلات والمعدات وفقاً لمتطلبات معيار المحاسبة الدولي ١٦، «الممتلكات والآلات والمعدات» تم تصنيفها ومحاسبتها بشكل خاطئ كمخزون في الفترات السابقة. ونتيجة لذلك، تم تقدير القيمة الدفترية للممتلكات والآلات والمعدات والاستهلاك ذو العلاقة بأقل من قيمتها، كما تم تقدير القيمة الدفترية للمخزون والمخصصات ذات الصلة للمخزون بطيء الحركة بأعلى من قيمتها.

انخفض إجمالي قطع الغيار إلى ٦١,٦ مليون ريال سعودي كما في ٣١ ديسمبر ٢٠٢٢م و ٥٩,٤ مليون ريال سعودي كما في ٣٠ يونيو ٢٠٢٣م. نتيجة الزيادة في الاستهلاك تماشياً مع التغيير في وتيرة الصيانة التي كانت تاريخياً حسب الطلب وتغيرت في السنة المالية ٢٠٢٢ إلى الصيانة المجدولة، إلى جانب خطة الإدارة لخفض رصيد المخزون.

## مواد خام

تتعلق المواد الخام بالذرة، القمح، المواد المضافة للدقيق والأعلاف، كسبة فول الصويا، والشعير. انخفض رصيد المواد الخام من ٢٦,٤ مليون ريال سعودي كما في ٣١ ديسمبر ٢٠٢٠م إلى ٢٤,٥ مليون ريال سعودي كما في ٣١ ديسمبر ٢٠٢١م بشكل أساسي نتيجة الانخفاض في رصيد الذرة بقيمة ٢,٧ مليون ريال سعودي بسبب استهلاك المواد و اللجوء في بعض الأحيان الى مواد بديلة للذرة ذات أسعار منخفضة، بالإضافة الى الانخفاض في رصيد كسبة فول الصويا بقيمة ١,٩ مليون ريال سعودي، وقد قابل ذلك جزئياً ارتفاعاً في رصيد الشعير الى ٢,٨ مليون ريال سعودي مقارنةً بالصفحة كما في ٣١ ديسمبر ٢٠٢٠م حيث تم استعمال الشعير كبديل عن الذرة وكسبة فول الصويا في إنتاج العلف.

عاد وارتفع رصيد المواد الخام الى ٢٥,٨ مليون ريال سعودي كما في ٣١ ديسمبر ٢٠٢٢م بشكل أساسي تماشياً مع الارتفاع في رصيد الذرة بقيمة ٥,٨ مليون ريال سعودي بالإضافة الى الارتفاع في المواد المضافة على الأعلاف نتيجة تأمين صفقة بأسعار تنافسية خلال الفترة، مما أدى إلى ارتفاع مشتريات هذه المكونات، وقد قابل ذلك جزئياً انخفاضاً في رصيد القمح بقيمة ٤,١ مليون ريال سعودي تماشياً مع الزيادة في إنتاج الدقيق خلال الفترة.

ارتفع رصيد المواد الخام مجدداً إلى ٢٧,٠ مليون ريال سعودي كما في ٣٠ يونيو ٢٠٢٣م على خلفية الارتفاع في رصيد المواد المضافة للدقيق بقيمة ٣,٢ مليون ريال سعودي كما الارتفاع في رصيد القمح بقيمة ١,٣ مليون ريال سعودي تماشياً مع التحسن في الفعالية والانخفاض في الكميات المنتجة خلال الفترة، وقد قابل ذلك انخفاضاً في رصيد الذرة (بقيمة ٢,٠ مليون ريال سعودي) والمواد المضافة للأعلاف (بقيمة ١,١ مليون ريال سعودي) خلال الفترة.

## بضائع تامة الصنع

الدقيق: ينتج الدقيق من خلال طحن القمح ويستخدم بشكل أساسي في إنتاج الخبز والمخبوزات الأخرى. انخفض رصيد الدقيق من ١١,٢ مليون ريال سعودي كما في ٣١ ديسمبر ٢٠٢٠م إلى ٦,٠ مليون ريال سعودي كما في ٣١ ديسمبر ٢٠٢١م، نتيجة الانخفاض في كميات الدقيق حيث ارتفع الطلب على منتجات الدقيق في الربع الرابع من السنة المالية ٢٠٢١م. ارتفع رصيد الدقيق إلى ١٣,٩ مليون ريال سعودي كما في ٣١ ديسمبر ٢٠٢٢م تماشياً مع الزيادة في الإنتاج والمبيعات في السنة المالية ٢٠٢٢م مع اقتراب شهر رمضان المبارك حيث من المتوقع زيادة الطلب خلال هذه الفترة. انخفض رصيد الدقيق إلى ١١,٥ مليون ريال سعودي كما في ٣٠ يونيو ٢٠٢٣م نتيجة بسبب الاختلاف في التوقيت وتحت تأثير الموسمية.

الأعلاف: تتكون الأعلاف من خليط من الذرة وكسبة فول الصويا، وغيرها من المكونات. ارتفع رصيد الأعلاف بشكل ملحوظ من ٥٥٤ ألف ريال سعودي كما في ٣١ ديسمبر ٢٠٢٠م إلى ٥,٥ مليون ريال سعودي كما في ٣١ ديسمبر ٢٠٢١م تماشياً مع الارتفاع في المبيعات ما تطلب زيادة في الإنتاج. ارتفع رصيد الأعلاف إلى ٦,١ مليون ريال سعودي كما في ٣١ ديسمبر ٢٠٢٢م نتيجة الزيادة في السعر تماشياً مع الارتفاع في أسعار السلع نتيجة الحرب في أوكرانيا. ارتفع رصيد الأعلاف إلى ٩,٨ مليون ريال سعودي كما في ٣٠ يونيو ٢٠٢٣م على خلفية الانخفاض في الطلب على منتجات اعلف في الربع الثاني من السنة المالية ٢٠٢٣م بسبب هطول أمطار غزيرة ونشوء مساحات خضراء واسعة يمكن للماشية الرعي فيها مما أدى إلى زيادة المخزون تماشياً مع نقص الطلب على الأعلاف.

النخالة الحيوانية: النخالة الحيوانية منتجاً ثانوياً لإنتاج الدقيق ويتم بيعها في السوق بكميات كبيرة أو في عبوات أو تستخدم في إنتاج منتجات العلف. ارتفع رصيد النخالة الحيوانية من ١٧٩ ألف ريال سعودي كما في ٣١ ديسمبر ٢٠٢٠م إلى ١,٩ مليون ريال سعودي كما في ٣١ ديسمبر ٢٠٢١م تماشياً من النمو في المبيعات وفي عمليات المجموعة خلال الفترة. انخفض رصيد النخالة الحيوانية إلى ٠,٨ مليون ريال سعودي كما في ٣١ ديسمبر ٢٠٢٢م تماشياً مع تزايد الطلب على منتجات العلف في حين كان يتم استخدام كميات من النخالة الحيوانية لإنتاج العلف، خصوصاً في خميس مشيط. ارتفع رصيد النخالة الحيوانية كما في ٣٠ يونيو ٢٠٢٣م بسبب الانخفاض في الطلب على منتجات النخالة الحيوانية مما أدى إلى زيادة المخزون.

## بضائع بالطريق

بلغ رصيد البضائع بالطريق ٩٦٤ ألف ريال سعودي كما في ٣١ ديسمبر ٢٠٢٠م و٦٨٣ ألف ريال سعودي كما في ٣١ ديسمبر ٢٠٢١م ثم انخفضت إلى الصفرة كما في ٣١ ديسمبر ٢٠٢٢م و٣٠ يونيو ٢٠٢٣م.

## مواد تعبئة

تستخدم مواد التعبئة بشكل رئيسي في تعبئة البضائع تامة الصنع. انخفض رصيد مواد التعبئة من ٧,٩ مليون ريال سعودي كما في ٣١ ديسمبر ٢٠٢٠م إلى ٣,٨ مليون ريال سعودي كما في ٣١ ديسمبر ٢٠٢١م وارتفع مجدداً إلى ٧,٦ مليون ريال سعودي كما في ٣١ ديسمبر ٢٠٢٢م، وذلك نتيجة الاختلاف في التوقيت حيث تم تجديد المخزون في يناير ٢٠٢٢م بدلاً من ديسمبر ٢٠٢١م.

ارتفعت مواد التعبئة إلى ١٠,٦ مليون ريال سعودي كما في ٣٠ يونيو ٢٠٢٣م بسبب ارتفاع أسعار النفط الخام خلال الفترة.

## الأخرى - المخزون

يتكون المخزون الآخر بشكل أساسي من مواد التشحيم والقرطاسية والمواد الكيميائية والزيوت والوقود، وغيرها من الأشياء. بلغ رصيد المخزون الآخر ٢,٧ مليون ريال سعودي كما في ٣١ ديسمبر ٢٠٢٠م وبلغ ١,٨ مليون ريال سعودي كما في ٣١ ديسمبر ٢٠٢١م و١,٣ مليون ريال سعودي كما في ٣١ ديسمبر ٢٠٢٢م و١,٧ مليون ريال سعودي كما في ٣٠ يونيو ٢٠٢٣م.

### الجدول (١٨-٦): الحركة على مخصص المخزون بطيء الحركة لقطع الغيار والمواد الخام كما في ٣١ ديسمبر ٢٠٢٠م، ٢٠٢١م، ٢٠٢٢م وكما في ٣٠ يونيو ٢٠٢٣م

٣٠ يونيو ٢٠٢٣ مفحوصة	٣١ ديسمبر ٢٠٢٢ مراجعة	٣١ ديسمبر ٢٠٢١ مراجعة	٣١ ديسمبر ٢٠٢٠ مراجعة	الف ريال سعودي
٢٤,٦٥١	٢٥,٢٦٩	٢٤,٢٦٨	٢١,٠٧١	في بداية السنة - المقرر عنه سابقاً
-	(٣,٦٦٣)	(٣,٥١٠)	-	تأثير التعديلات
٢٤,٦٥١	٢١,٦٠٦	٢٠,٧٥٨	-	في بداية السنة - معدلة
-	-	٤,١٠٢	٣,١٩٦	مخصص خلال السنة - المقرر عنه سابقاً
-	-	(١٥٤)	-	تأثير التعديلات
-	-	٣,٩٤٩	٣,١٩٦	مخصص خلال السنة - معدل
-	٩,٧٥٦	-	-	مخصص خلال السنة
(١,٤٢٨)	-	-	-	عكس مخصص خلال الفترة
-	(٦,٧١٠)	(٣,١٠١)	-	المشطوب خلال السنة
٢٣,٢٢٣	٢٤,٦٥١	٢١,٦٠٦	٢٤,٢٦٨	إجمالي

المصدر: القوائم المالية المراجعة للسنة المالية المنتهية في ٣١ ديسمبر ٢٠٢١م والقوائم المالية الموحدة المراجعة للسنة المالية المنتهية في ٣١ ديسمبر ٢٠٢٢م، والقوائم المالية الأولية الموحدة المختصرة لفترة السنة أشهر المنتهية في ٣٠ يونيو ٢٠٢٢م، ومعلومات الإدارة.

(١) تم تعديل الرصيد الإفتتاحي في السنة المالية ٢٠٢١م لمخصص المخزون البطيء الحركة. بناءً على ذلك، تم استخراج الارصدة كما في ٣١ ديسمبر ٢٠٢٠م من القوائم المالية المراجعة للسنة المالية ٢٠٢١م، أي قبل تأثير التعديل، وتم استخراج الارصدة كما في ٣١ ديسمبر ٢٠٢١م من القوائم المالية الموحدة المراجعة للسنة المالية ٢٠٢٢م، أي بعد تأثير التعديل. للمزيد من المعلومات حول التعديل، الإشارة الى القسم ٦-١٠ («تصحيح الأخطاء»).

انخفض مخصص المخزون بطيء الحركة من ٢٤,٣ مليون ريال سعودي كما في ٣١ ديسمبر ٢٠٢٠م إلى ٢١,٦ مليون ريال سعودي كما في ٣١ ديسمبر ٢٠٢١م نتيجة تعديل مبلغ ٣,٥ مليون ريال سعودي فيما يتعلق بقطع الغيار المعاد تصنيفها إلى ممتلكات وآلات ومعدات وفقاً لمعايير متطلبات المعيار المحاسبي الدولي رقم ١٦، بالإضافة إلى شطب قطع غيار بقيمة ٣,١ مليون ريال سعودي تتعلق بمخزون قديم لا يتوقع استخدامه. قابل ذلك تسجيل مخصص لقطع الغيار بقيمة ٣,٩ مليون ريال سعودي. تم خفض حساب مخصص المخزون بطيء الحركة لقطع الغيار كما في ٣١ ديسمبر ٢٠٢٠م المدرج سابقاً في القوائم المالية المراجعة للسنة المالية ٢٠٢١م بقيمة ٣,٥ مليون ريال سعودي كم ورد في القوائم المالية الموحدة المراجعة للسنة المالية ٢٠٢٢م. يعود ذلك إلى اكتشاف الإدارة أن بعض قطع الغيار التي يزيد عمرها الإنتاجي عن سنة واحدة وتتوافق مع تعريف الممتلكات والآلات والمعدات وفقاً لمتطلبات معيار المحاسبة الدولي ١٦، «الممتلكات والآلات والمعدات» تم تصنيفها ومحاسبتها بشكل خاطئ كمخزون في الفترات السابقة. ونتيجة لذلك، تم تقدير القيمة الدفترية للممتلكات والآلات والمعدات والاستهلاك ذو العلاقة بأقل من قيمتها، كما تم تقدير القيمة الدفترية للمخزون والمخصصات ذات الصلة للمخزون بطيء الحركة بأعلى من قيمتها.

ارتفع مخصص المخزون بطيء الحركة إلى ٢٤,٧ مليون ريال سعودي كما في ٣١ ديسمبر ٢٠٢٢م نتيجة تسجيل مخصص للمواد الخام بقيمة ٨,٥ مليون ريال سعودي ومخصص إضافي لقطع الغيار بقيمة ١,٢ مليون ريال سعودي. وقد قابل ذلك من خلال شطب ما قيمته ٦,٧ مليون ريال سعودي متعلقة بقطع الغيار.

انخفض مخصص المخزون بطيء الحركة إلى ٢٣,٢ مليون ريال سعودي كما في ٣٠ يونيو ٢٠٢٣م على خلفية عكس مخصص بقيمة ١,٤ مليون ريال سعودي. تماشياً مع الانخفاض في رصيد قطع الغيار خلال الفترة.

## ٢٠٢٢-٢٠٢١-٢٠٢٠ ذمم مدينة تجارية

## الجدول (١٩-٦): ذمم مدينة تجارية كما في ٣١ ديسمبر ٢٠٢٠م، ٢٠٢١م، ٢٠٢٢م وكما في ٣٠ يونيو ٢٠٢٣م

ألف ريال سعودي	٣١ ديسمبر ٢٠٢٠م مراجعة	٣١ ديسمبر ٢٠٢١م مراجعة	٣١ ديسمبر ٢٠٢٢م مراجعة	٣٠ يونيو ٢٠٢٣م مفحوصة
الذمم المدينة التجارية	-	-	١٩٠	١,٦٦٠
مخصص الخسائر الائتمانية المتوقعة من ذمم مدينة تجارية	-	-	(١٠٣)	(١٠٣)
صافي الذمم المدينة التجارية	-	-	٨٧	١,٥٥٧

المصدر: القوائم المالية المراجعة للسنة المالية المنتهية في ٣١ ديسمبر ٢٠٢١م والقوائم المالية الموحدة المراجعة للسنة المالية المنتهية في ٣١ ديسمبر ٢٠٢٢م، والقوائم المالية الأولية الموحدة المختصرة لفترة السنة المنتهية في ٣٠ يونيو ٢٠٢٢م، ومعلومات الإدارة.

تاريخياً، كانت جميع معاملات المجموعة تتم على أساس نقدي. بدأت المجموعة البيع بالائتمان بشكل محدود لبعض العملاء. بلغ صافي الذمم المدينة صفر كما في ٣١ ديسمبر ٢٠٢٠م و٢٠٢١م، وارتفع الى ٨٧ ألف ريال سعودي كما في ٣١ ديسمبر ٢٠٢٢م تماشياً مع مبادرة المجموعة بالبيع بالائتمان. ارتفع صافي الذمم المدينة التجارية الى ١,٦ مليون ريال سعودي كما في ٣٠ يونيو ٢٠٢٢م على خلفية الارتفاع في الذمم المدينة التجارية من ١٩٠ ألف ريال سعودي الى ١,٧ مليون ريال سعودي معظمها متعلق بمبيعات شركة حصاد العربية للتجارة. إن فترة سداد هذه الذمم المدينة التجارية هي ٣٠ - ٧٥ يوماً وتحتفظ المجموعة سندات اذنية مقابل هذه الذمم المدينة.

## الجدول (٢٠-٦): الحركة في مخصص الخسائر الائتمانية المتوقعة خلال السنة كما في ٣١ ديسمبر ٢٠٢٠م، ٢٠٢١م، ٢٠٢٢م وكما في ٣٠ يونيو ٢٠٢٣م

ألف ريال سعودي	٣١ ديسمبر ٢٠٢٠م مراجعة	٣١ ديسمبر ٢٠٢١م مراجعة	٣١ ديسمبر ٢٠٢٢م مراجعة	٣٠ يونيو ٢٠٢٣م مفحوصة
في بداية السنة / الفترة	-	-	-	١٠٣
مخصص خلال السنة / الفترة	-	-	١٠٣	-
في نهاية السنة / الفترة	-	-	-	١٠٣

المصدر: القوائم المالية المراجعة للسنة المالية المنتهية في ٣١ ديسمبر ٢٠٢١م والقوائم المالية الموحدة المراجعة للسنة المالية المنتهية في ٣١ ديسمبر ٢٠٢٢م، والقوائم المالية الأولية الموحدة المختصرة لفترة السنة المنتهية في ٣٠ يونيو ٢٠٢٢م، ومعلومات الإدارة.

قامت المجموعة بتطبيق المنهج المبسط في حساب خسائرها الائتمانية المتوقعة، حيث لا يتم تتبع التغيرات في مخاطر الائتمان. وبدلاً من ذلك، تم احتساب مخصص الخسارة بناءً على الخسائر الائتمانية المتوقعة على مدى الحياة في تاريخ كل تقرير. وبناء على ذلك، استقر مخصص الخسائر الائتمانية المتوقعة على ١٠٣ ألف ريال سعودي كما في ٣١ ديسمبر ٢٠٢٢م و٣٠ يونيو ٢٠٢٣م.

## ٢٠٢٢-٢٠٢١-٢٠٢٠ المدفوعات مقدماً والموجودات المتداولة الأخرى

## الجدول (٢١-٦): المدفوعات مقدماً والموجودات المتداولة الأخرى كما في ٣١ ديسمبر ٢٠٢٠م، ٢٠٢١م، ٢٠٢٢م وكما في ٣٠ يونيو ٢٠٢٣م

ألف ريال سعودي	٣١ ديسمبر ٢٠٢٠م مراجعة	٣١ ديسمبر ٢٠٢١م مراجعة	٣١ ديسمبر ٢٠٢٢م مراجعة	٣٠ يونيو ٢٠٢٣م مفحوصة
دفعة مقدمة لموردين	٢,٢٤٥	٢٦,١٥٨	٩,٥٣٦	٣٠,٧٠٦
مدفوعات مقدما	١,٨٨٠	٣,١٨٣	٣,٠٦٧	٦,٠٥٥
دفعات مقدمة مقابل خطابات ضمان وخطابات ائتمان	٢,٠٥٢	٤,٢٣٢	٢,٩٣٩	٢,٧٠٢
ضريبة قيمة مضافة مستحقة القبض	-	١,٦٤٧	-	-
الذمم المدينة الأخرى	٧٩٦	١,٦٧٧	٢٣	٦٦
إجمالي المدفوعات المقدمة والموجودات المتداولة الأخرى	٦,٩٧٤	٣٦,٨٩٨	١٥,٥٧٥	٣٩,٥٢٩

المصدر: القوائم المالية المراجعة للسنة المالية المنتهية في ٣١ ديسمبر ٢٠٢١م والقوائم المالية الموحدة المراجعة للسنة المالية المنتهية في ٣١ ديسمبر ٢٠٢٢م، والقوائم المالية الأولية الموحدة المختصرة لفترة السنة المنتهية في ٣٠ يونيو ٢٠٢٢م، ومعلومات الإدارة.



## دفعة مقدمة لموردين

تتعلق الدفعات المقدمة للموردين بالمدفوعات المقدمة لموردي المواد الخام، وقطع الغيار، ومواد التعبئة، من بين أمور أخرى.

ارتفعت الدفعات المقدمة للموردين من ٢,٢ مليون ريال سعودي في ٣١ ديسمبر ٢٠٢٠م إلى ٢٦,٢ مليون ريال سعودي في ٣١ ديسمبر ٢٠٢١م إلى (١) شراء مواد خام لإنتاج الأعلاف بقيمة ١٧,٨ مليون ريال سعودي، (٢) ودفعة مقدمة للمقاول بلغت ٤,٠ مليون ريال سعودي فيما يتعلق بمشروع الدفاع المدني.

انخفضت الدفعات المقدمة للموردين إلى ٩,٥ مليون ريال سعودي كما في ٣١ ديسمبر ٢٠٢٢م على خلفية التغير في الشروط حيث لم تعد المجموعة مطالبة بدفعات مقدمة بل عليها الدفع خلال مدة لا تتجاوز ال ١٥ يوماً.

ارتفعت الدفعات المقدمة للموردين إلى ٣٠,٧ مليون ريال سعودي كما في ٣٠ يونيو ٢٠٢٢م بسبب الارتفاع في رصيد أحد الموردين للمواد الخام التي تتعلق بمكونات العلف.

## مدفوعات مقدما

تتعلق المدفوعات المقدمة بشكل أساسي بالتأمين الطبي وعلى الممتلكات، مدفوعات متعلقة برخص الطحن، وغيرها من المدفوعات.

ارتفعت المدفوعات المقدمة من ١,٩ مليون ريال سعودي كما في ٣١ ديسمبر ٢٠٢٠م إلى ٣,٢ مليون ريال سعودي كما في ٣١ ديسمبر ٢٠٢١م على خلفية الارتفاع في مدفوعات مقدمة أخرى ( بقيمة ٩٤٨ ألف ريال سعودي) تتعلق بتراخيص برنامج ساب (SAP). استقرت المدفوعات مقدماً على ٣,١ مليون ريال سعودي كما في ٣١ ديسمبر ٢٠٢٢م.

ارتفعت المدفوعات مقدماً إلى ٦,١ مليون ريال سعودي كما في ٣٠ يونيو ٢٠٢٢م نتيجة الزيادة في التأمين على الممتلكات (بقيمة ١,٦ مليون ريال سعودي) بالإضافة إلى رخص الطحن (بقيمة ١,٤ مليون ريال سعودي) بسبب التوقيت في تسجيل المدفوعات مقدماً بين نهاية العام ومنتصف العام.

## دفعات مقدمة مقابل خطابات ضمان وخطابات ائتمان

تتعلق الدفعات المقدمة مقابل خطابات الضمان وخطابات ائتمان بترتيبات مالية قدمت فيها المجموعة أموالاً مقدماً للبنوك المحلية مقابل إصدار خطاب الضمان وخطاب الاعتماد لاستيراد البضائع من الموردين الأجانب. بلغ الرصيد ٢,١ مليون ريال سعودي كما في ٣١ ديسمبر ٢٠٢٠م وارتفع إلى ٤,٢ مليون ريال سعودي كما في ٣١ ديسمبر ٢٠٢١م وانخفض لاحقاً إلى ٢,٩ مليون ريال سعودي كما في ٣١ ديسمبر ٢٠٢٢م و٢,٧ مليون ريال سعودي كما في ٣٠ يونيو ٢٠٢٢م نتيجة استحقاق الالتزامات لصالح احد الموردين.

## ضريبة قيمة مضافة مستحقة القبض

ارتفعت ضريبة القيمة المضافة المستحقة القبض من صفر كما في ٣١ ديسمبر ٢٠٢٠م إلى ١,٦ مليون ريال سعودي كما في ٣١ ديسمبر ٢٠٢١م نتيجة الحصول على قرض طويل الأجل خلال الفترة. بلغت ضريبة القيمة المضافة مستحقة القبض صفر كما في ٣١ ديسمبر ٢٠٢٢م وفي ٣٠ يونيو ٢٠٢٣م إذ تحول الرصيد من مستحق القبض إلى مستحق الدفع خلال هذه الفترات.

## الذمم المدينة الأخرى

ارتفعت الذمم المدينة الأخرى من ٧٩٦ ألف ريال سعودي كما في ٣١ ديسمبر ٢٠٢٠م إلى ١,٧ مليون ريال سعودي كما في ٣١ ديسمبر ٢٠٢١م بما يتعلق بضريبة القيمة مضافة المدفوعة (ارتفاع بقيمة ٤٢١ ألف ريال سعودي)، بالإضافة إلى ودائع بلغت ٣٤٠ ألف ريال سعودي.

انخفضت الذمم المدينة الأخرى لاحقاً إلى ٣٣ ألف ريال سعودي كما في ٣١ ديسمبر ٢٠٢٢م و٦٦ ألف ريال سعودي كما في ٣٠ يونيو ٢٠٢٣م بسبب انخفاض الودائع بمقدار ١,٦ مليون ريال سعودي.

## ٤-٢-٢-٩-٦ النقد وما في حكمه

## الجدول (٢٢-٦): النقد وما في حكمه كما في ٣١ ديسمبر ٢٠٢٠م، ٢٠٢١م، و٢٠٢٢م وكما في ٣٠ يونيو ٢٠٢٣م

ألف ريال سعودي	٣١ ديسمبر ٢٠٢٠م مراجعة	٣١ ديسمبر ٢٠٢١م مراجعة	٣١ ديسمبر ٢٠٢٢م مراجعة	٣٠ يونيو ٢٠٢٣م مخصصة
النقد في الصندوق	-	-	١١٢	٣٦١
النقد لدى البنوك	٣٤٥,٤٠٦	٩٤,١٣٤	١١٨,٠٤٩	٩٦,٦٢٣
إجمالي النقد وما في حكمه	٣٤٥,٤٠٦	٩٤,١٣٤	١١٨,١٦١	٩٦,٩٨٤

المصدر: القوائم المالية المراجعة للسنة المالية المنتهية في ٣١ ديسمبر ٢٠٢١م والقوائم المالية الموحدة المراجعة للسنة المالية المنتهية في ٣١ ديسمبر ٢٠٢٢م، والقوائم المالية الأولية الموحدة المختصرة لفترة السنة أشهر المنتهية في ٣٠ يونيو ٢٠٢٣م، ومعلومات الإدارة

انخفض إجمالي النقد وما في حكمه من ٣٤٥,٤ مليون ريال سعودي كما في ٣١ ديسمبر ٢٠٢٠م إلى ٩٤,١ مليون ريال سعودي كما في ٣١ ديسمبر ٢٠٢١م ويعود ذلك بشكل أساسي إلى توزيعات أرباح مدفوعة بقيمة ٤٠٤,٠ مليون ريال سعودي خلال السنة. استحوذت المجموعة على النقد وما في حكمه بمبلغ ٢٤,٦ مليون ريال سعودي نتيجة لعملية الدمج خلال الفترة نفسها.

ثم ارتفع إجمالي النقد وما في حكمه من ٩٤,١ مليون ريال سعودي كما في ٣١ ديسمبر ٢٠٢١م إلى ١١٨,٢ مليون ريال سعودي كما في ٣١ ديسمبر ٢٠٢٢م مع ارتفاع الربح قبل الزكاة بقيمة ١٥٢,٧ مليون ريال سعودي.

انخفض إجمالي النقد وما في حكمه إلى ٩٧,٠ مليون ريال سعودي كما في ٣٠ يونيو ٢٠٢٣م مدفوعاً بتوزيعات أرباح تمت خلال السنة المالية ٢٠٢٣م حتى تاريخه بقيمة ٧٠,٠ مليون ريال سعودي، قابلته جزئياً أرباح المجموعة البالغة ١٠٥,٢ مليون ريال سعودي.

## ٣-٢-٩-٦ حقوق الملكية

## الجدول (٢٣-٦): حقوق الملكية كما في ٣١ ديسمبر ٢٠٢٠م، ٢٠٢١م، و٢٠٢٢م وكما في ٣٠ يونيو ٢٠٢٣م

ألف ريال سعودي	٣١ ديسمبر ٢٠٢٠م مراجعة	٣١ ديسمبر ٢٠٢١م مراجعة	٣١ ديسمبر ٢٠٢٢م مراجعة	٣٠ يونيو ٢٠٢٣م مخصصة
رأس المال	٨٩٩,٦٦٧	٨٩٩,٦٦٧	٨١٨,٨٣٢	٨١,٨٣٢
احتياطي عجز الاندماج	-	(٨١٧,٨٣٥)	-	-
الاحتياطي النظامي <sup>(١)</sup>	٦,٦٤٣	١٣,٤٤٥	٢٤,٥٥٠	٢٤,٥٥٠
الأرباح المبقاة <sup>(١)</sup>	٢٣١,٩١٥	٢,٥٦٢	٧٢,٠٤٦	١٠٧,٢٨٢
إجمالي حقوق الملكية	١,١٣٨,٢٢٥	٩٧,٨٣٨	١٧٨,٤٢٨	٢١٣,٦٦٤

المصدر: القوائم المالية المراجعة للسنة المالية المنتهية في ٣١ ديسمبر ٢٠٢١م والقوائم المالية الموحدة المراجعة للسنة المالية المنتهية في ٣١ ديسمبر ٢٠٢٢م، والقوائم المالية الأولية الموحدة المختصرة لفترة السنة أشهر المنتهية في ٣٠ يونيو ٢٠٢٣م، ومعلومات الإدارة.

(١) تم تعديل الرصيد الإفتتاحي في السنة المالية ٢٠٢١م للحسابات الأرباح المبقاة والاحتياطي النظامي. بناءً على ذلك، تم استخراج الارصدة كما في ٣١ ديسمبر ٢٠٢٠م من القوائم المالية المراجعة للسنة المالية ٢٠٢١م، أي قبل تأثير التعديل، وتم استخراج الارصدة كما في ٣١ ديسمبر ٢٠٢١م من القوائم المالية الموحدة المراجعة للسنة المالية ٢٠٢٢م، أي بعد تأثير التعديل. للمزيد من المعلومات حول التعديل، الإشارة الى القسم ٦-١٠ (تصحيح الأخطاء).

انخفض مجموع حقوق الملكية من ١,١٣٨,٢ مليون ريال سعودي كما في ٣١ ديسمبر ٢٠٢٠م إلى ٩٧,٨ مليون ريال سعودي كما في ٣١ ديسمبر ٢٠٢١م وذلك نتيجة عملية الاندماج حصل في السنة المالية ٢٠٢١م بين شركاء شركة مدى الغرير المحدودة (الشركة الأم) وشركتها التابعة المملوكة لها بالكامل، شركة المطاحن الحديثة للمنتجات الغذائية وقد نتج عن ذلك احتياطي عجز الاندماج بقيمة ٨١٧,٧ بالإضافة الى توزيع أرباح بلغت ٤٤٢,١ مليون ريال سعودي.

ارتفع مجموع حقوق الملكية من ٩٧,٨ مليون ريال سعودي كما في ٣١ ديسمبر ٢٠٢١م إلى ١٧٨,٤ مليون ريال سعودي كما في ٣١ ديسمبر ٢٠٢٢م وذلك نتيجة ارتفاع الأرباح المبقاة بقيمة ٦٩,٥ مليون ريال سعودي مع التحسن في عمليات المجموعة وارتفاع الربح الصافي للسنة من ٧٩,٥ مليون ريال سعودي في السنة المالية المنتهية في ٣١ ديسمبر ٢٠٢١م إلى ٢٣٣,٠ مليون ريال سعودي في السنة المالية المنتهية في ٣١ ديسمبر ٢٠٢٢م، وقد قابل ذلك توزيع أرباح بلغ ١٥٢,٥ مليون ريال سعودي خلال الفترة.

ارتفع مجموع حقوق الملكية من ١٧٨,٤ مليون ريال سعودي كما في ٣١ ديسمبر ٢٠٢٢م إلى ٢١٣,٧ مليون ريال سعودي كما في ٣٠ يونيو ٢٠٢٣م وذلك نتيجة ارتفاع الأرباح المبقاة بقيمة ٣٥,٢ مليون ريال سعودي، قابله توزيع أرباح بلغ ٧٠,٠ مليون ريال سعودي خلال الفترة.

## ١-٣-٢-٩-٦ رأس المال

في ١ نوفمبر ٢٠٢١م تم توقيع اتفاقية اندماج بين شركاء شركة مدى الغرير المحدودة (الشركة الأم النهائية) وشركتها التابعة المملوكة لها بالكامل، شركة المطاحن الحديثة للمنتجات الغذائية («الشركة»)، والتي تم بموجبها تحويل جميع موجودات ومطلوبات وحقوق والتزامات الشركة الأم النهائية إلى الشركة، شريطة استكمال الإجراءات القانونية.

قرر مجلس إدارة الشركة الأم النهائية والشركة في اجتماعهم المنعقد بتاريخ ٢ نوفمبر ٢٠٢١م الدعوة لعقد اجتماع الجمعية العمومية غير العادية للموافقة على عملية الاندماج. وعليه، تم عقد اجتماع الجمعية العمومية غير العادية في ٤ نوفمبر ٢٠٢١ م (الموافق ٢٩ ربيع الأول ١٤٤٢ هـ) وتم خلاله الموافقة على اتفاقية الاندماج. بعد الانتهاء من الإجراءات القانونية والموافقات النظامية اللازمة، تم الاندماج في ٢٧ ديسمبر ٢٠٢١م.

تم تحويل موجودات ومطلوبات وحقوق ملكية الشركة الأم النهائية إلى المجموعة وتمت المحاسبة عنها على أنها اندماج قانوني (مجموعة من الكيانات) تحت سيطرة مشتركة وتم تنفيذها بالقيم الدفترية للشركة الأم في ٢٧ ديسمبر ٢٠٢١ م.

تم تسجيل صافي التعديل لتحويل موجودات ومطلوبات وأرصدة حقوق ملكية الشركة الأم في حقوق ملكية الشركة كإحتياطي عجز اندماج

لم يتم دفع أي مقابل ونتيجة لعملية الاندماج، تم التوقف عن إثبات استثمار الشركة الأم النهائية في المجموعة البالغ ٨١٧,٩ مليون ريال سعودي من خلال حقوق الملكية مما أدى إلى احتياطي عجز الاندماج بمبلغ ٨١٧,٩ مليون ريال سعودي، والذي تم إثباته كبنء منفصل ضمن حقوق الملكية. كما تم تعديل رأس مال الشركة الأم النهائية البالغ ١٠٠,٠ ألف ريال سعودي مقابل احتياطي عجز الاندماج. كما في تاريخ التقرير، بلغ إجمالي احتياطي عجز الاندماج ٨١٧,٨ مليون ريال سعودي .

تم تعديل احتياطي عجز الاندماج الذي تم تكوينه على هذا النحو مقابل رأس مال المجموعة خلال السنة.

كما في ٣١ ديسمبر ٢٠٢٢م، بلغ رأس مال الشركة الأم المصدر والمدفوع بالكامل ٨١,٨ مليون ريال سعودي (٨٩٩,٧ مليون ريال سعودي كما في ٣١ ديسمبر ٢٠٢١م) مكون من ٨,١٨٣,٢٠٠ سهم (٨٩,٩٦٦,٦٥٩ سهم كما في ٣١ ديسمبر ٢٠٢١م) بقيمة ١٠ ريال سعودي لكل حصة .

اقترح مجلس إدارة الشركة تخفيض رأس المال في ٢١ يوليو ٢٠٢٢ م من ٨٩٩,٧ مليون ريال إلى ٨١,٨ مليون ريال سعودي، وذلك من خلال تعويض احتياطي عجز الاندماج البالغ ٨١٧,٨ مليون ريال سعودي مقابل رأس المال الذي تمت الموافقة عليه من قبل أعضاء الجمعية العامة غير العادية بتاريخ ٢٠ أكتوبر ٢٠٢٢م. تم تعديل احتياطي عجز الاندماج بمبلغ ٤٦٤ ريال سعودي مقابل الأرباح المبقاة وتم إصدار سهم جديد لصالح شركة مدى الدولية القابضة لإزالة أثر أجزاء الأسهم وللحفاظ على نفس نسبة ملكية المساهمين قبل وبعد تخفيض رأس المال .

استكملت الشركة الإجراءات القانونية لتخفيض رأس المال، وصدر السجل التجاري والنظام الأساسي المعدل في ٢٠ نوفمبر ٢٠٢٢م و ١٦ نوفمبر ٢٠٢٢م على التوالي.

إن أسهم الشركة مرهونة لصالح البنك خلال فترة القرض .

أوصى مجلس إدارة الشركة من خلال قراره في ٢ أكتوبر ٢٠٢٢م المساهمين بتجزئة القيمة الاسمية لكل سهم من ١٠ ريال سعودي إلى ١ ريال سعودي للسهم الواحد مع الاحتفاظ بإجمالي رأس المال. دون تغيير. وقد وافق المساهمون من خلال اجتماع الجمعية العامة غير العادية المنعقد بتاريخ ٤ أكتوبر ٢٠٢٢م على هذه التوصية وبناء على ذلك ارتفع عدد إجمالي أسهم الشركة من ٨,١٨٣,٢٠٠ سهم إلى ٨١,٨٣٢,٠٠٠ سهم دون أي تأثير على حقوق المساهمين الفعلية. استكملت الشركة الإجراءات القانونية الخاصة بتجزئة الأسهم، وصدر السجل التجاري والنظام الأساسي المعدل في ١٨ أكتوبر ٢٠٢٢م (الموافق ٣ ربيع الثاني ١٤٤٥ هـ).

## ٢-٣-٢-٩-٦ احتياطي عجز الاندماج

بتاريخ ٢٠ أكتوبر ٢٠٢٢م، بناءً على توصية مجلس الإدارة، وافق مساهمو الشركة من خلال الجمعية العامة غير العادية على تخفيض رأس مال الشركة من ٨٩٩,٧ مليون ريال سعودي إلى ٨١,٨ مليون ريال سعودي عن طريق إلغاء الأسهم لتعويض عجز الاندماج البالغ ٨١٧,٨ مليون ريال سعودي الناتج عن الاندماج بين شركة مدى الغرير (الشركة الأم النهائية) والشركة بتاريخ ٢٧ ديسمبر ٢٠٢١م.

يمثل احتياطي عجز الاندماج (١) إلغاء الاعتراف باستثمار الشركة الأم النهائية في الشركة نظرًا لعدم دفع أي مقابل و(٢) تعديل رأس مال الشركة الأم النهائية بمبلغ ١٠٠ ألف ريال سعودي.

### ٣-٣-٢-٩-٦ احتياطي نظامي

وحتى ١٨ أكتوبر ٢٠٢٣م، وفقاً لنظام الشركة الأساسي، يتعين على الشركة أن تجنب في كل سنة ١٠,٠٪ من أرباحها الصافية لتكوين احتياطي نظامي حتى يبلغ هذا الاحتياطي ٣٠,٠٪ من رأس المال. يحق للشركة أن تقرر التوقف عن هذا التحويل متى ما بلغ الاحتياطي ٣٠,٠٪. الحد الأدنى المطلوب للاحتياطي هو ٢٠,٠٪ من رأس المال غير متاح للتوزيع على مساهمين الشركة. والجدير بالذكر، أن الشركة قد قامت بتعديل النظام الأساس في تاريخ ١٨ أكتوبر ٢٠٢٣م وإلغاء البند المتعلق بالاحتياطي النظامي وفقاً لنظام الشركات وبالتالي لا يتعين على الشركة تكوين أي احتياطي نظامي كما في تاريخ هذه النشرة.

تمثل الزيادة في الاحتياطي النظامي من ٦,٦ مليون ريال سعودي كما في ٣١ ديسمبر ٢٠٢٠م إلى ١٣,٤ مليون ريال سعودي في ٣١ ديسمبر ٢٠٢١م تحويل ١٠٪ من صافي دخل السنة المالية ٢٠٢١م (٧٩,٥ مليون ريال سعودي) يقابله إعادة بيان إلى رصيد ٣١ ديسمبر ٢٠٢٠م بقيمة ١,١ مليون ريال سعودي، تتعلق بشكل أساسي بتصحيح العمر الإنتاجي للمباني. يجدر بالذكر أنه تم تعديل الرصيد الافتتاحي للسنة المالية ٢٠٢١م، أي الرصيد كما في ٣١ ديسمبر ٢٠٢٠م، لحساب الاحتياطي النظامي من ٦,٦ مليون ريال سعودي كما ورد في القوائم المالية المراجعة للسنة المالية ٢٠٢١م، أي قبل تأثير التعديل، إلى ٥,٥ مليون ريال سعودي كما في ورد في القوائم المالية الموحدة المراجعة للسنة المالية ٢٠٢٢م، أي بعد تأثير التعديل. يعود ذلك إلى خفض الرصيد المتعلق بحساب المباني بقيمة ١,٥ مليون ريال سعودي، قابله زيادة (١) الرصيد المتعلق بحساب الممتلكات والآلات والمعدات والمخزون بقيمة ٥١ آلاف ريال سعودي، (٢) الرصيد المتعلق بحساب الذمم الدائنة الأخرى بقيمة ١٣٤ آلاف ريال سعودي و(٣) الرصيد المتعلق بحساب الذمم الدائنة التجارية بقيمة ١٤٣ آلاف ريال سعودي. للمزيد من المعلومات حول التعديل، الرجاء الرجوع إلى قسم ٦-١٠ «تصحيح الأخطاء».

ارتفع الاحتياطي النظامي من ١٣,٤ مليون ريال سعودي في ٣١ ديسمبر ٢٠٢١م إلى ٢٤,٦ مليون ريال سعودي كما في ٣١ ديسمبر ٢٠٢٢م و٣٠ يونيو ٢٠٢٣م، أي ما يعادل ٣٠٪ من رأس مال الشركة.

### ٤-٣-٢-٩-٦ أرباح مبقاة

انخفضت الأرباح المبقاة من ٢٣١,٩ مليون ريال سعودي في ٣١ ديسمبر ٢٠٢٠م إلى ٢,٦ مليون ريال سعودي في ٣١ ديسمبر ٢٠٢١م، وأتى ذلك بشكل رئيسي نتيجة توزيعات أرباح للمساهمين بقيمة ٤٤٢,١ مليون ريال سعودي وقد قابل ذلك جزئياً صافي أرباح العام (المعدل) البالغ ٧٩,٥ مليون ريال سعودي. يجدر بالذكر أنه تم تعديل الرصيد الافتتاحي للسنة المالية ٢٠٢١م، أي الرصيد كما في ٣١ ديسمبر ٢٠٢٠م، لحساب الأرباح المبقاة من ٢٣١,٩ مليون ريال سعودي كما ورد في القوائم المالية المراجعة للسنة المالية ٢٠٢١م، أي قبل تأثير التعديل، إلى ٢٢١,٦ مليون ريال سعودي كما ورد في القوائم المالية الموحدة المراجعة للسنة المالية ٢٠٢٢م، أي بعد تأثير التعديل. يعود ذلك إلى انخفاض الرصيد المتعلق بحساب المباني بقيمة ١٣,٣ مليون ريال سعودي قابله زيادة (١) الرصيد المتعلق بحساب الممتلكات والآلات والمعدات والمخزون بقيمة ٤٥٩ آلاف ريال سعودي، (٢) الرصيد المتعلق بحساب الذمم الدائنة الأخرى بقيمة ١,٢ مليون ريال سعودي و(٣) الرصيد المتعلق بحساب الذمم الدائنة التجارية بقيمة ١,٣ مليون ريال سعودي. للمزيد من المعلومات حول التعديل، الرجاء الرجوع إلى قسم ٦-١٠ «تصحيح الأخطاء». كما تم تعديل رصيد ربح السنة وإجمالي الدخل الشامل للسنة للسنة المالية المنتهية في ٣١ ديسمبر ٢٠٢١م بقيمة ٢٠,٦ مليون ريال سعودي، كما ورد في القوائم المالية الموحدة المراجعة للسنة المالية المنتهية في ٣١ ديسمبر ٢٠٢٢م. يعود ذلك إلى دمج الشركة الأم النهائية والشركة في ٢٧ ديسمبر ٢٠٢١م حيث تم إثبات نتائج عمليات الشركة الأم النهائية في قائمة الربح أو الخسارة للشركة في الفترة من ١ يناير ٢٠٢١م إلى ٢٧ ديسمبر ٢٠٢١م بدلاً من المحاسبة بدءاً من تاريخ معاملة الاندماج. وقد أدى ذلك إلى المبالغة في تقدير التكلفة التمويلية فيما لا يتوافق مع متطلبات إطار التقرير المالي المطبق. للمزيد من المعلومات حول التعديل، الإشارة إلى القسم ٦-١٠ «تصحيح الأخطاء».

وبعد ذلك، ارتفع الرصيد إلى ٧٢,٠ مليون ريال سعودي في ٣١ ديسمبر ٢٠٢٢م، مدفوعاً بشكل رئيسي بصافي أرباح العام (المعدل) البالغ ٢٣٣,٠ مليون ريال سعودي وقد قابل ذلك جزئياً توزيعات أرباح للمساهمين بقيمة ١٥٢,٥ مليون ريال سعودي.

ارتفع الرصيد إلى ١٠٧,٢ مليون ريال سعودي في ٣٠ يونيو ٢٠٢٣م، مدفوعاً بشكل رئيسي بصافي أرباح الفترة التي بلغت ١٠٥,٢ مليون ريال سعودي وقد قابل ذلك جزئياً توزيعات أرباح للمساهمين بقيمة ٧٠,٠ مليون ريال سعودي.

## ٤-٢-٩-٦ المطلوبات غير المتداولة

## الجدول (٢٤-٦): المطلوبات غير المتداولة كما في ٣١ ديسمبر ٢٠٢٠م، ٢٠٢١م، و٢٠٢٢م وكما في ٣٠ يونيو ٢٠٢٣م

ألف ريال سعودي	٣١ ديسمبر ٢٠٢٠م مراجعة	٣١ ديسمبر ٢٠٢١م مراجعة	٣١ ديسمبر ٢٠٢٢م مراجعة	٣٠ يونيو ٢٠٢٣م مفحوصة
قروض طويلة الأجل	-	٦٨٠,٥٧٧	٥٣٥,٩٧٦	٥٠٨,٨٥٠
التزامات عقود الإيجار	١٨١,٣٥٠	٢٤٢,٩٧٢	٢٣٧,٢٧٨	٢٢٨,٦٢٢
التزامات المنافع المحددة للموظفين	٤٩٦	٧٨٢	٣,١٠١	٤,٨٧٤
<b>إجمالي المطلوبات غير المتداولة</b>	<b>١٨١,٨٤٦</b>	<b>٩٢٤,٣٣١</b>	<b>٧٧٦,٣٥٥</b>	<b>٧٤٢,٣٥٦</b>

المصدر: القوائم المالية المراجعة للسنة المالية المنتهية في ٣١ ديسمبر ٢٠٢١م والقوائم المالية الموحدة المراجعة للسنة المالية المنتهية في ٣١ ديسمبر ٢٠٢٢م، والقوائم المالية الأولية الموحدة المختصرة لفترة السنة أشهر المنتهية في ٣٠ يونيو ٢٠٢٢م، ومعلومات الإدارة.

تم تعديل الرصيد الافتتاحي في السنة المالية ٢٠٢١م للتزامات عقود الإيجار. بناءً على ذلك، تم استخراج الارصدة كما في ٣١ ديسمبر ٢٠٢٠م من القوائم المالية المراجعة للسنة المالية ٢٠٢١م، أي قبل تأثير التعديل، وتم استخراج الارصدة كما في ٣١ ديسمبر ٢٠٢١م من القوائم المالية الموحدة المراجعة للسنة المالية ٢٠٢٢م، أي بعد تأثير التعديل. للمزيد من المعلومات حول التعديل، الإشارة الى القسم ١٠-٦ («تصحيح الأخطاء»).

ارتفعت المطلوبات الغير متداولة من ١٨١,٨ مليون ريال سعودي كما في ٣١ ديسمبر ٢٠٢٠م إلى ٩٢٤,٣ مليون ريال سعودي كما في ٣١ ديسمبر ٢٠٢١م بسبب قروض طويلة الأجل بلغت ٦٨٠,٦ مليون ريال سعودي نتيجة عملية الاندماج، بالإضافة الى ارتفاع في التزامات عقود الايجار بقيمة ٦١,٦ مليون ريال سعودي نتيجة تمديد مدة العقد أربع سنوات. تجدر الإشارة أنه تم تعديل الرصيد الافتتاحي للسنة المالية ٢٠٢١م، أي الرصيد كما في ٣١ ديسمبر ٢٠٢٠م، لحساب المطلوبات غير المتداولة من ١٨١,٨ مليون ريال سعودي كما ورد في القوائم المالية المراجعة للسنة المالية ٢٠٢١م، أي قبل تأثير التعديل، إلى ٢٥٠,٤ مليون ريال سعودي كما في ورد في القوائم المالية الموحدة المراجعة للسنة المالية ٢٠٢٢م، أي بعد تأثير التعديل. يعود ذلك إلى زيادة الرصيد المتعلق بحساب التزامات عقود الإيجار بقيمة ٦٨,٦ مليون ريال سعودي. للمزيد من المعلومات حول التعديل، الرجاء الرجوع إلى قسم ١٠-٦ («تصحيح الأخطاء»).

انخفضت المطلوبات الغير متداولة من ٩٢٤,٣ مليون ريال سعودي كما في ٣١ ديسمبر ٢٠٢١م إلى ٧٧٦,٤ مليون ريال سعودي كما في ٣١ ديسمبر ٢٠٢٢م بسبب الانخفاض في رصيد القروض طويلة الأجل بقيمة ١٤٤,٦ مليون ريال سعودي نتيجة الدفعات خلال الفترة.

انخفضت مجدداً المطلوبات الغير متداولة من ٧٧٦,٤ مليون ريال سعودي كما في ٣١ ديسمبر ٢٠٢٢م إلى ٧٤٢,٤ مليون ريال سعودي كما في ٣٠ يونيو ٢٠٢٣م على خلفية انخفاض رصيد قروض طويلة الأجل بقيمة ٢٧,١ مليون ريال سعودي.

## ١-٤-٢-٩-٦ قروض طويلة الأجل

## الجدول (٢٥-٦): قروض طويلة الأجل كما في ٣١ ديسمبر ٢٠٢٠م، ٢٠٢١م، و٢٠٢٢م وكما في ٣٠ يونيو ٢٠٢٣م

ألف ريال سعودي	٣١ ديسمبر ٢٠٢٠م مراجعة	٣١ ديسمبر ٢٠٢١م مراجعة	٣١ ديسمبر ٢٠٢٢م مراجعة	٣٠ يونيو ٢٠٢٣م مفحوصة
قروض طويل الأجل	-	٧٠٢,٤٠٦	٥٩٠,٠٤٤	٥٦٧,٧٥٠
ناقصاً: تكلفة معاملات غير مطفاة	-	(١٠٠,٠٧٢)	(٩,٤٧٩)	(٩,١٨٣)
<b>إجمالي القروض طويلة الأجل</b>	<b>-</b>	<b>٦٩٢,٣٣٥</b>	<b>٥٨٠,٥٦٥</b>	<b>٥٥٨,٥٦٧</b>
الجزء غير المتداول	-	٦٨٠,٥٧٧	٥٣٥,٩٧٦	٥٠٨,٨٥٠
الجزء المتداول	-	١١,٧٥٨	٤٤,٥٨٨	٤٩,٧١٧
<b>إجمالي القروض طويلة الأجل</b>	<b>-</b>	<b>٦٩٢,٣٣٥</b>	<b>٥٨٠,٥٦٥</b>	<b>٥٥٨,٥٦٧</b>

المصدر: القوائم المالية المراجعة للسنة المالية المنتهية في ٣١ ديسمبر ٢٠٢١م والقوائم المالية الموحدة المراجعة للسنة المالية المنتهية في ٣١ ديسمبر ٢٠٢٢م، والقوائم المالية الأولية الموحدة المختصرة لفترة السنة أشهر المنتهية في ٣٠ يونيو ٢٠٢٢م، ومعلومات الإدارة.

يمثل القرض طويل الأجل تسهيلات مرابحة ممتازة مأخوذة من بنك تجاري على شريحتين ويحمل معدل ربح بالسايبور بالإضافة إلى الهامش المطبق. ويسدد التسهيل على أقساط ربع سنوية تبدأ من ٣١ مارس ٢٠٢١م حتى ٣١ ديسمبر ٢٠٢٨م.

إن التسهيلات مضمونة مقابل الضمانات التالية:

- وقد قدم المساهمون ضماناً مالياً بمبلغ ١٠٠ مليون ريال سعودي مقابل هذا القرض المقيد بناءً على تلبية بعض مؤشرات الأداء الرئيسية المنصوص عليها في اتفاقية دعم الاستقرار لمدة عامين متتاليين. لقد حققت المجموعة مؤشرات الأداء الرئيسية لكلا الفترتين كما في ٣١ ديسمبر ٢٠٢١م و ٣١ ديسمبر ٢٠٢٢م. وتجري المجموعة مناقشات مع البنك لسحب اتفاقية دعم الاستقرار. بعد إصدار القوائم المالية المفحوصة للفترة المنتهية كما في ٣٠ يونيو ٢٠٢٣م، تلقت المجموعة إعفاءً من البنك عقب إتمام هذه الإتفاقية التي استمرت لمدة عامين.
- تتضمن الشروط المقدمة مقابل القروض البنكية التنازل عن وثائق التأمين لتأمين العقار ضد جميع المخاطر وانقطاع الأعمال بمبلغ ١,٢٥٣ مليون ريال سعودي كما في ٣١ ديسمبر ٢٠٢٢م و ٣٠ يونيو ٢٠٢٣م (٨٤٠ مليون ريال سعودي كما في ٣١ ديسمبر ٢٠٢١م).
- رهن أسهم الشركة لصالح البنك خلال مدة القرض (للمزيد من المعلومات، يرجى مراجعة القسم ٦-١١ «الأحداث اللاحقة») من هذه النشرة).

انخفض إجمالي القروض طويلة الأجل من ٦٩٢,٣ مليون ريال سعودي كما في ٣١ ديسمبر ٢٠٢١م إلى ٥٨٠,٦ مليون ريال سعودي كما في ٣١ ديسمبر ٢٠٢٢م و ٥٥٨,٦ مليون ريال سعودي كما في ٣٠ يونيو ٢٠٢٣م تماشياً مع تسديد المجموعة لمستحققاتها خلال الفترة.

### الجدول (٦-٦): الحركة في رصيد القرض كما في ٣١ ديسمبر ٢٠٢٠م، ٢٠٢١م، ٢٠٢٢م وكما في ٣٠ يونيو ٢٠٢٣م

ألف ريال سعودي	٣١ ديسمبر ٢٠٢٠م مراجعة	٣١ ديسمبر ٢٠٢١م مراجعة	٣١ ديسمبر ٢٠٢٢م مراجعة	٣٠ يونيو ٢٠٢٣م مفحوصة
في بداية السنة	-	-	٧٠٢,٤٠٦	٥٩٠,٠٤٤
المحول كنتيجة معاملة اندماج	-	٧٠٦,٠٨٠	-	-
المدفوع خلال الفترة	-	(٣,٦٧٤)	(١١٢,٣٦٣)	(٢٢,٢٩٤)
في نهاية السنة	-	٧٠٢,٤٠٦	٥٩٠,٠٤٤	٥٦٧,٧٥٠

المصدر: القوائم المالية للمراجعة للسنة المالية المنتهية في ٣١ ديسمبر ٢٠٢١م والقوائم المالية الموحدة للمراجعة للسنة المالية المنتهية في ٣١ ديسمبر ٢٠٢٢م، والقوائم المالية الأولية الموحدة المختصرة لفترة السنة أشهر المنتهية في ٣٠ يونيو ٢٠٢٣م، ومعلومات الإدارة.

### الجدول (٦-٧): تحليل الاستحقاق - التدفقات النقدية التعاقدية كما في ٣١ ديسمبر ٢٠٢٠م، ٢٠٢١م، ٢٠٢٢م وكما في ٣٠ يونيو ٢٠٢٣م

ألف ريال سعودي	٣١ ديسمبر ٢٠٢٠م مراجعة	٣١ ديسمبر ٢٠٢١م مراجعة	٣١ ديسمبر ٢٠٢٢م مراجعة	٣٠ يونيو ٢٠٢٣م مفحوصة
خلال سنة واحدة	-	٢٨,٤٦٠	٧٦,٠١٤	٨٧,٩١٤
سنة إلى خمس سنوات	-	٣٠٢,٢٩٦	٣١٨,٥١٦	٣٢٩,٤٦٠
أكثر من خمس سنوات	-	٤٩٨,٣٧٠	٤٢٠,٠٥٨	٤١٣,٩٢٧
إجمالي	-	٨٢٩,١٢٦	٨١٤,٥٨٨	٨٣١,٣٠١

المصدر: القوائم المالية للمراجعة للسنة المالية المنتهية في ٣١ ديسمبر ٢٠٢١م والقوائم المالية الموحدة للمراجعة للسنة المالية المنتهية في ٣١ ديسمبر ٢٠٢٢م، والقوائم المالية الأولية الموحدة المختصرة لفترة السنة أشهر المنتهية في ٣٠ يونيو ٢٠٢٣م، ومعلومات الإدارة.

### ٢٠٢٠-٢٠٢١-٢٠٢٢ التزامات عقود الإيجار

### الجدول (٦-٨): الحركة في التزامات عقود الإيجار خلال السنة كما في ٣١ ديسمبر ٢٠٢٠م، ٢٠٢١م، ٢٠٢٢م وكما في ٣٠ يونيو ٢٠٢٣م

ألف ريال سعودي	٣١ ديسمبر ٢٠٢٠م مراجعة	٣١ ديسمبر ٢٠٢١م مراجعة	٣١ ديسمبر ٢٠٢٢م مراجعة	٣٠ يونيو ٢٠٢٣م مفحوصة
في بداية الفترة- المقرر عنه سابقاً	١٩٠,١٥٠	١٨٥,٨٦٨	١٨١,٣٤٩	-
تأثير التعديلات	-	٧٧,٧٢٧	٧٥,٣٠٦	-
في بداية الفترة - معدل	١٩٠,١٥٠	٢٦٣,٥٩٥	٢٥٦,٦٥٦	-
في بداية الفترة	-	-	-	٢٥١,٤٥٠
إضافات خلال الفترة	-	-	٢,١٧٢	٤,١٠٤

جدول المحتويات <

ألف ريال سعودي	٣١ ديسمبر ٢٠٢٠م مراجعة	٣١ ديسمبر ٢٠٢١م مراجعة	٣١ ديسمبر ٢٠٢٢م مراجعة	٣٠ يونيو ٢٠٢٣م محصوة
محمل فوائد السنة - المقرر عنه سابقا	٩,٤٠٢	٩,١٦٥	-	-
تأثير التعديلات	-	(٢,٤٢٠)	-	-
محمل فوائد الفترة - معدل	٩,٤٠٢	٦,٧٤٥	-	-
محمل فوائد الفترة	-	-	٦,٦٤١	٢,٢٧٢
مدفوعات خلال السنة	(١٣,٦٨٤)	(١٣,٦٨٤)	(١٤,٠١٨)	(١٤,٩٧٤)
الرصيد كما في آخر الفترة	١٨٥,٨٦٨	٢٥٦,٦٥٦	٢٥١,٤٥٠	٢٤٣,٨٢٦
المتداول	٤,٥١٨	١٣,٦٨٤	١٤,١٧٢	١٥,١٩٤
غير متداول	١٨١,٣٥٠	٢٤٢,٩٧٢	٢٣٧,٢٧٨	٢٢٨,٦٣٢
إجمالي <sup>(١)</sup>	١٨٥,٨٦٨	٢٥٦,٦٥٦	٢٥١,٤٥٠	٢٤٣,٨٢٦

المصدر: القوائم المالية المراجعة للسنة المالية المنتهية في ٣١ ديسمبر ٢٠٢١م والقوائم المالية الموحدة المراجعة للسنة المالية المنتهية في ١ ديسمبر ٢٠٢٢م، والقوائم المالية الأولية الموحدة المختصرة لفترة الستة أشهر المنتهية في ٣٠ يونيو ٢٠٢٣م، ومعلومات الإدارة.

(١) تم تعديل الرصيد الافتتاحي في السنة المالية ٢٠٢١م لالتزامات عقود الإيجار. بناءً على ذلك، تم استخراج الارصدة كما في ٣١ ديسمبر ٢٠٢٠م من القوائم المالية المراجعة للسنة المالية ٢٠٢١م، أي قبل تأثير التعديل، وتم استخراج الارصدة كما في ٣١ ديسمبر ٢٠٢١م من القوائم المالية الموحدة المراجعة للسنة المالية ٢٠٢٢م، أي بعد تأثير التعديل. للمزيد من المعلومات حول التعديل، الإشارة الى القسم ٦-١٠ «تصحيح الأخطاء».

تتعلق التزامات عقود الإيجار باستئجار الصوامع والأراضي والمباني ومكتبها الرئيسي. ارتفعت التزامات عقود الإيجار من ١٨٥,٩ مليون ريال سعودي كما في ٣١ ديسمبر ٢٠٢٠م الى ٢٥٦,٧ مليون ريال سعودي كما في ٣١ ديسمبر ٢٠٢١م متأثرة بالتعديلات التي طالت المجموعة خلال السنة المالية ٢٠٢١م التي بلغت قيمتها ٧٧,٧ مليون ريال سعودي خلال الفترة، وقد قابل ذلك تسديد المجموعة لـ ١٣,٧ مليون ريال سعودي خلال الفترة نفسها. تم تعديل حساب التزامات عقود الإيجار كما في ٣١ ديسمبر ٢٠٢٠م المدرج سابقاً في القوائم المالية المراجعة للسنة المالية ٢٠٢١م بقيمة ٧٧,٧ مليون ريال سعودي كما ورد في القوائم المالية الموحدة المراجعة للسنة المالية ٢٠٢٢م. يعود ذلك إلى اكتشاف الإدارة أن تعديل عقد الإيجار (الزيادة في فترة الإيجار وزيادة مدفوعات الإيجار) للأراضي والصوامع مع الهيئة العامة للأمن الغذائي في ٣٠ نوفمبر ٢٠٢٠م لم يتم احتسابه بشكل خاطئ وفقاً لمتطلبات المعيار الدولي للتقرير المالي ١٦ «عقود الإيجار». وبالتالي، فإن القيم الدفترية لموجودات حق الاستخدام والتزامات عقود إيجار والاستهلاك والتكاليف التمويلية ذات الصلة قد تم تقديرها بأقل من قيمتها. قامت الإدارة بتصحيح القيم الدفترية لالتزامات عقود الإيجار وموجودات حق الاستخدام والاستهلاك والتكاليف التمويلية على التزامات عقود الإيجار من خلال إعادة تعديل كل بند من بنود المتأثرة في القوائم المالية للفترة السابقة.

انخفضت التزامات عقود الإيجار الى ٢٥١,٥ مليون ريال سعودي كما في ٣١ ديسمبر ٢٠٢٢م و٢٤٣,٨ مليون ريال سعودي كما في ٣٠ يونيو ٢٠٢٣م نتيجة دفع المجموعة لمستحققاتها خلال الفترة (١٤,٠ مليون ريال سعودي و١٥,٠ مليون ريال سعودي خلال السنة المالية ٢٠٢٢م وفترة الستة أشهر المنتهية في ٣٠ يونيو ٢٠٢٣م، على التوالي).

٣-٤-٢-٩-٦ التزامات منافع المحددة للموظفين

الجدول (٦-٢٩): صافي التزامات منافع المحددة للموظفين كما في ٣١ ديسمبر ٢٠٢٠م، ٢٠٢١م، و٢٠٢٢م وكما في ٣٠ يونيو ٢٠٢٣م

ألف ريال سعودي	٣١ ديسمبر ٢٠٢٠م مراجعة	٣١ ديسمبر ٢٠٢١م مراجعة	٣١ ديسمبر ٢٠٢٢م مراجعة	٣٠ يونيو ٢٠٢٣م محصوة
صافي التزامات منافع المحددة في بداية السنة	٣١٠	٤٩٦	٧٨٢	٢,١٠١
تكلفة خدمة	١٨٦	٢٩٦	٢,٥٢٠	١,٨٧٦
مصرفوات فوائد	-	-	٢٩	-
المدفوع خلال الفترة	-	(١٠)	(١٨٦)	(١٠٢)
إعادة قياس صافي مطلوبات منافع المحددة	-	-	(٤٤)	-
القيمة الحالية لالتزام منافع المحددة في نهاية الفترة	٤٩٦	٧٨٢	٣,١٠١	٤,٨٧٤

المصدر: القوائم المالية المراجعة للسنة المالية المنتهية في ٣١ ديسمبر ٢٠٢١م والقوائم المالية الموحدة المراجعة للسنة المالية المنتهية في ٣١ ديسمبر ٢٠٢٢م، والقوائم المالية الأولية الموحدة المختصرة لفترة الستة أشهر المنتهية في ٣٠ يونيو ٢٠٢٣م، ومعلومات الإدارة

## جدول المحتويات &lt;

لدى المجموعة برامج منافع محددة مع المؤسسة العامة للتأمينات الاجتماعية وبموجبها تقوم الشركة والموظفون بالمساهمة بنسبة ثابتة من رواتبهم لقاء الحصول على رواتب تقاعدية بما يتعلق بالموظفين السعوديين. كما تدير المجموعة برامج منافع محددة وفقاً لنظام العمل السعودي بناء على فترات الخدمة المتراكمة للموظفين بتاريخ قائمة المركز المالي.

ارتفع صافي التزامات المنافع المحددة للموظفين من ٤٩٦ ألف ريال سعودي كما في ٣١ ديسمبر ٢٠٢٠م إلى ٧٨٢ ألف ريال سعودي كما في ٣١ ديسمبر ٢٠٢١م نتيجة تكلفة خدمة بلغت ٢٩٦ ألف ريال سعودي خلال السنة المالية ٢٠٢١م بعد إعادة جزء من رصيد مكافأة نهاية الخدمة الخاص بالموظفين المعارين للشركة بين عام ٢٠١٧م و ٢٠٢١م إلى الهيئة العامة للأمن الغذائي الذين تركوا المجموعة بعد صدور قرار إداري من الهيئة العامة للأمن الغذائي بتحملها قيمة مستحقات نهاية خدمة العمالة الوافدة الذين تمت إعارتهم للشركة بين عام ٢٠١٧م و ٢٠٢١م.

ارتفعت التزامات المنافع المحددة للموظفين مجدداً إلى ٣,١ مليون ريال سعودي كما في ٣١ ديسمبر ٢٠٢٢م بسبب تكلفة خدمة بلغت ٢,٥ مليون ريال سعودي خلال السنة المالية ٢٠٢٢م، قابل ذلك جزئياً مدفوعات خلال السنة بلغت ١٨٦ ألف ريال سعودي.

ارتفعت التزامات المنافع المحددة للموظفين إلى ٤,٩ مليون ريال سعودي كما في ٣٠ يونيو ٢٠٢٣م على خلفية تكاليف خدمة بلغت ١,٩ مليون ريال سعودي خلال الفترة وقد قابل ذلك ١,٠٢ ألف ريال سعودي سددتها المجموعة خلال الفترة.

## ٥-٢-٩-٦-٥ المطلوبات المتداولة

## الجدول (٦-٣٠): المطلوبات المتداولة كما في ٣١ ديسمبر ٢٠٢٠م، ٢٠٢١م، ٢٠٢٢م وكما في ٣٠ يونيو ٢٠٢٣م

٣٠ يونيو ٢٠٢٣م مفحوصة	٣١ ديسمبر ٢٠٢٢م مراجعة	٣١ ديسمبر ٢٠٢١م مراجعة	٣١ ديسمبر ٢٠٢٠م مراجعة	ألف ريال سعودي
٢٤,٥٨٨	٤٤,٧٠٨	٤٦,٠٨٥	١٢,٨٥٤	الذمم الدائنة التجارية والأخرى
٧٦,٥٠٠	٧٢,١٠٩	٤٢,١٨٦	١٦,٢٨٧	المصروفات المستحقة والمطلوبات الأخرى
٤٩,٧١٧	٤٤,٥٨٨	١١,٧٥٨	-	الجزء المتداول من فروض طويلة الأجل*
١٥,١٩٤	١٤,١٧٢	١٣,٦٨٤	٤,٥١٨	الجزء المتداول للالتزامات عقود الإيجار*
١٦,٤٣٢	١٢,٥٧٩	٨,٩٧١	٦,٠١٣	دفعات مقدمة من عملاء
-	-	٢٤,٨٩٥	١٠,٩٣٨	المستحق للأطراف ذات علاقة
٦,٤٢٥	٦,٤٢٥	-	-	مخصص غرامات
٢,٤٤٢	٢,٨٥٤	٢,٣٧٨	-	الزكاة المستحقة
١٩١,٢٩٨	١٩٧,٤٣٥	١٤٩,٩٥٧	٥٠,٦١١	إجمالي المطلوبات المتداولة

المصدر: القوائم المالية المراجعة للسنة المالية المنتهية في ٣١ ديسمبر ٢٠٢١م والقوائم المالية الموحدة المراجعة للسنة المالية المنتهية في ٣١ ديسمبر ٢٠٢٢م، والقوائم المالية الأولية الموحدة المختصرة لفترة الستة أشهر المنتهية في ٣٠ يونيو ٢٠٢٣م، ومعلومات الإدارة\* تم تغطية الجزء المتداول من فروض طويلة الأجل والتزامات عقود الإيجار في القسم ٦-٢-٩-٦-٥ (المطلوبات غير المتداولة)

تم تعديل الرصيد الافتتاحي في السنة المالية ٢٠٢١م للحسابات التزامات عقود الإيجار ودمم دائرة أخرى. بناءً على ذلك، تم استخراج الارصدة كما في ٣١ ديسمبر ٢٠٢٠م من القوائم المالية المراجعة للسنة المالية ٢٠٢١م، أي قبل تأثير التعديل، وتم استخراج الارصدة كما في ٣١ ديسمبر ٢٠٢١م من القوائم المالية الموحدة المراجعة للسنة المالية ٢٠٢٢م، أي بعد تأثير التعديل. للمزيد من المعلومات حول التعديل، الإشارة إلى القسم ٦-١٠ (تصحيح الأخطاء).

ارتفعت المطلوبات المتداولة من ٥٠,٦ مليون ريال سعودي كما في ٣١ ديسمبر ٢٠٢٠م إلى ١٥٠,٠ ريال سعودي كما في ٣١ ديسمبر ٢٠٢١م ويعود ذلك إلى ارتفاع الذمم الدائنة التجارية والأخرى بقيمة ٣٣,٢ مليون ريال سعودي والمصروفات المستحقة والمطلوبات الأخرى بقيمة ٢٥,٩ مليون ريال سعودي. تجدر الإشارة أنه تم تعديل الرصيد الافتتاحي للسنة المالية ٢٠٢١م، أي الرصيد كما في ٣١ ديسمبر ٢٠٢٠م، لحساب المطلوبات المتداولة من ٥٠,٦ مليون ريال سعودي كما ورد في القوائم المالية المراجعة للسنة المالية ٢٠٢١م، أي قبل تأثير التعديل، إلى ٥٧,٠ مليون ريال سعودي كما في ورد في القوائم المالية الموحدة المراجعة للسنة المالية ٢٠٢٢م، أي بعد تأثير التعديل. يعود ذلك إلى (١) زيادة الرصيد المتعلق بحساب الجزء المتداول من التزامات عقود الإيجار بقيمة ٩,٢ مليون ريال سعودي و(٢) خفض الرصيد المتعلق بحساب الذمم الدائنة التجارية والأخرى بقيمة ٢,٨ مليون ريال سعودي. للمزيد من المعلومات حول التعديل، الرجاء الرجوع إلى قسم ٦-١٠ (تصحيح الأخطاء).

ارتفعت مجدداً المطلوبات المتداولة إلى ١٩٧,٤ مليون ريال سعودي كما في ٣١ ديسمبر ٢٠٢٢م بشكل أساسي على خلفية الارتفاع في الجزء المتداول من القروض طويلة الأجل بقيمة ٣٢,٨ مليون ريال سعودي، بالإضافة إلى المصروفات المستحقة والمطلوبات الأخرى بقيمة ٢٩,٩ مليون ريال سعودي، وقد قابل ذلك جزئياً انخفاض في المستحق للأطراف ذات علاقة بقيمة ٢٤,٩ مليون ريال سعودي.



## جدول المحتويات &lt;

انخفضت المطلوبات المتداولة من ١٩٧,٤ مليون ريال سعودي كما في ٣١ ديسمبر ٢٠٢٢م إلى ١٩١,٣ مليون ريال سعودي بشكل أساسي بسبب الانخفاض في الذمم الدائنة التجارية والأخرى بقيمة ٢٠,١ مليون ريال سعودي قابلها ارتفاع في الجزء المتداول من قروض طويلة الأجل بقيمة ٥,١ مليون ريال سعودي.

## ١-٥-٢-٩-٦ الذمم الدائنة التجارية والأخرى

تتعلق الذمم الدائنة التجارية والأخرى من ذمم دائنة لموردين المواد الخام وموردين مواد التعبئة، بالإضافة إلى موردي الخدمات. غالبية هذه الذمم الدائنة تتعلق بمستحقات بضائع مستلمة لم يتم إصدار فواتير لها بعد. ارتفعت الذمم الدائنة التجارية والأخرى من ١٢,٩ مليون ريال سعودي كما في ٣١ ديسمبر ٢٠٢٠م إلى ٤٦,١ مليون ريال سعودي كما في ٣١ ديسمبر ٢٠٢١م على خلفية الارتفاع في الذمم الدائنة للهيئة العامة للأمن الغذائي بقيمة ١٥,٠ مليون ريال سعودي حيث كان يصنف هذا الرصيد تحت المستحق لأطراف ذات علاقة، بالإضافة إلى موردين آخرين. تجدر الإشارة أنه تم تعديل الرصيد الافتتاحي للسنة المالية ٢٠٢١م، أي الرصيد كما في ٣١ ديسمبر ٢٠٢٠م، لحساب الذمم الدائنة التجارية والأخرى من ١٢,٩ مليون ريال سعودي كما ورد في القوائم المالية للمراجعة للسنة المالية ٢٠٢١م، أي قبل تأثير التعديل، إلى ١٠,١ مليون ريال سعودي كما في ورد في القوائم المالية الموحدة للمراجعة للسنة المالية ٢٠٢٢م، أي بعد تأثير التعديل. يعود ذلك إلى خفض (١) الرصيد المتعلق بحساب الذمم الدائنة الأخرى بقيمة ١,٣ مليون ريال سعودي و(٢) الرصيد المتعلق بحساب الذمم الدائنة التجارية بقيمة ١,٤ مليون ريال سعودي. للمزيد من المعلومات حول التعديل، الرجاء الرجوع إلى قسم ١٠-٦ «تصحيح الأخطاء».

انخفضت الذمم الدائنة التجارية والأخرى إلى ٤٤,٧ مليون ريال سعودي كما في ٣١ ديسمبر ٢٠٢٢م إلى ٢٤,٦ مليون ريال سعودي كما في ٣٠ يونيو ٢٠٢٢م نتيجة استلام الفواتير بالإضافة إلى تسديد المجموعة لمستحقاتها لأحد الموردين ( انخفاض بقيمة ١٥,٣ مليون ريال سعودي).

## ٢-٥-٢-٩-٦ المصروفات المستحقة والمطلوبات الأخرى

## الجدول (٣١-٦): المصروفات المستحقة والمطلوبات الأخرى كما في ٣١ ديسمبر ٢٠٢٠م، ٢٠٢١م، ٢٠٢٢م وكما في ٣٠ يونيو ٢٠٢٣م

٣٠ يونيو ٢٠٢٣م مفحوصة	٣١ ديسمبر ٢٠٢٢م مراجعة	٣١ ديسمبر ٢٠٢١م مراجعة	٣١ ديسمبر ٢٠٢٠م مراجعة	ألف ريال سعودي
-	-	٥,٣٦٣	٢,٤٥٣	مصروفات مستحقة - المقرر عنه سابقا
-	-	(١٥٠)	-	تأثير التعديلات
٢٠,٢٢٤	١٩,٢٧٠	٥,٢١٣	٢,٤٥٣	مصروفات مستحقة - معدلة
٣٢,٥٤٢	٣٠,١٠٣	١٩,٢٥٨	١٢,١٨٩	مستحقات متعلقة بالموظفين
١٣,١٧٦	١٢,٠٢٦	٦,٤٥٠	-	خصومات كميات مستحقة
-	٣٧	٦,٧٥٠	-	ضريبة استقطاع مستحقة
٤,٩٥٦	٣,٩١٧	-	-	ضريبة قيمة مضافة مستحقة
٥,٣٠٩	٥,٨٤٩	٤,٤٥٦	١,٦١٧	الأتعاب المهنية المستحقة
٢٩٤	٩٠٦	٦٠	٢٧	الذمم الدائنة الأخرى
٧٦,٥٠٠	٧٢,١٠٩	٤٢,١٨٦	١٦,٢٨٧	الإجمالي

المصدر: القوائم المالية للمراجعة للسنة المالية المنتهية في ٣١ ديسمبر ٢٠٢١م والقوائم المالية الموحدة للمراجعة للسنة المالية المنتهية في ٣١ ديسمبر ٢٠٢٢م، والقوائم المالية الأولية الموحدة المختصرة لفترة السنة أشهر المنتهية في ٣٠ يونيو ٢٠٢٢م، ومعلومات الإدارة.

## مصروفات مستحقة-معدلة

تتعلق المصروفات المستحقة بمصروفات التسويق والترويج، المستحقات العامة المتعلقة بشكل أساسي بالصيانة، كهرباء مستحقة، وغيرها من المصروفات المستحقة. ارتفعت المصروفات المستحقة من ٢,٥ مليون ريال سعودي كما في ٣١ ديسمبر ٢٠٢٠م إلى ٥,٢ مليون ريال سعودي كما في ٣١ ديسمبر ٢٠٢١م على خلفية الارتفاع في المصاريف المستحقة العامة بقيمة ٤,٠ مليون ريال سعودي نتيجة تسجيل مستحقات متعلقة بالرواتب خلال هذه الفترة. قابل ذلك جزئياً انخفاض في مصروفات الكهرباء المستحقة بقيمة ٩٢٠ ألف ريال سعودي.

## جدول المحتويات &lt;

ارتفعت المصروفات المستحقة مجدداً بشكل ملحوظ من ٥,٢ مليون ريال سعودي كما في ٣١ ديسمبر ٢٠٢١م إلى ١٩,٣ مليون ريال سعودي كما في ٣١ ديسمبر ٢٠٢٢م نتيجة الارتفاع في مصروفات التسويق والترويج بقيمة ٧,٤ مليون ريال سعودي تماشياً مع سياسة الإدارة المتجهة نحو بناء علامات تجارية للمجموعة، بالإضافة إلى الارتفاع في رسوم الدولة المستحقة بقيمة ٢,٧ مليون ريال سعودي متعلقة بضريبة الوافدين بما يعادل مبلغاً شهرياً قدره ٧٠٠ ريال سعودي لكل وافد في حالة عدم تجاوز عدد الوافدين لعدد المواطنين أو ٨٠٠ ريال سعودي لكل موظف في حال لم تتوفر هذه الشروط، والارتفاع في مصروفات الكهرباء المستحقة بقيمة ١,٦ مليون ريال سعودي متعلقة بفرع الجوف.

ارتفعت المصاريف المستحقة إلى ٢٠,٢ مليون ريال سعودي في ٣٠ يونيو ٢٠٢٣ مدفوعة بشكل رئيسي بزيادة مصاريف التسويق التجاري المستحقة (زيادة بقيمة ٢,٢ مليون ريال سعودي) تتعلق بالتكاليف المتوقعة للأنشطة الترويجية المقدمة لعملاء شركة حصاد العربية للتجارة.

### مستحقات متعلقة بالموظفين

تتعلق المستحقات المتعلقة بالموظفين بشكل أساسي بالمكافآت المستحقة، الإجازة المستحقة، مستحقات الضمان الاجتماعي، وغيرها من المستحقات المتعلقة بالموظفين. ارتفعت المستحقات المتعلقة بالموظفين من ١٢,٢ مليون ريال سعودي كما في ٣١ ديسمبر ٢٠٢٠م إلى ١٩,٣ مليون ريال سعودي كما في ٣١ ديسمبر ٢٠٢١م نتيجة الارتفاع في المستحقات الأخرى المتعلقة بالموظفين بقيمة ٥,٦ مليون ريال سعودي بسبب الارتفاع في الأجر المستحقة بقيمة ٣,٥ مليون ريال سعودي بما يتعلق بالعمل الإضافي والعمل العرضي المتعلقة بالموظفين الذين عادوا إلى الهيئة العامة للأمن الغذائي في المملكة العربية السعودية وبسبب الارتفاع في رسوم الإقامة المستحقة بقيمة ١,٥ مليون ريال سعودي على خلفية نتيجة ضريبة الوافدين تم دفعها، بالإضافة إلى الارتفاع في المكافآت المستحقة بقيمة ١,٤ مليون ريال سعودي خلال الفترة.

ارتفعت المستحقات المتعلقة بالموظفين مجدداً من ١٩,٣ مليون ريال سعودي كما في ٣١ ديسمبر ٢٠٢١م إلى ٣٠,١ مليون ريال سعودي كما في ٣١ ديسمبر ٢٠٢٢م على خلفية الارتفاع في المكافآت المستحقة بقيمة ١٦,٢ مليون ريال سعودي بسبب اعتماد سياسة المكافآت الجديدة الموافق عليها من قبل مجلس الإدارة التي نفذتها الإدارة تماشياً مع اعتماد الاستراتيجيات الجديدة، وقد قابل ذلك جزئياً انخفاض في الأجر المستحقة بقيمة ٣,٥ مليون ريال سعودي ورسوم الإقامة المستحقة بقيمة ١,٥ مليون ريال سعودي إلى الصفر.

ارتفعت المستحقات المتعلقة بالموظفين من ٣٠,١ مليون ريال سعودي كما في ٣١ ديسمبر ٢٠٢٢م إلى ٣٢,٥ مليون ريال سعودي كما في ٣٠ يونيو ٢٠٢٣م بشكل أساسي نتيجة إلى ارتفاع المكافآت السنوية المستحقة بقيمة ٢,٥ مليون ريال سعودي حيث من المتوقع دفع المكافآت المتعلقة بالسنة المالية ٢٠٢٢م خلال السنة المالية ٢٠٢٣م.

### خصومات كميات مستحقة

تتعلق خصومات كميات مستحقة بتقدير حجم الخصومات والحسومات التي ستقدمها المجموعة للعملاء. ارتفعت خصومات الكميات المستحقة من الصفر كما في ٣١ ديسمبر ٢٠٢٠م إلى ٦,٥ مليون ريال سعودي كما في ٣١ ديسمبر ٢٠٢١م حيث بدأت المجموعة في تقديم هذه الحوافز في السنة المالية ٢٠٢١م.

ارتفعت خصومات الكميات المستحقة مجدداً إلى ١٢,٠ مليون ريال سعودي كما في ٣١ ديسمبر ٢٠٢٢م إلى ١٣,٢ مليون ريال سعودي كما في ٣٠ يونيو ٢٠٢٣م تماشياً مع الزيادة في الكميات المباعة خلال الفترة، مما أدى إلى ارتفاع الخصومات والحسومات.

### ضريبة استقطاع مستحقة

تتعلق ضريبة الاستقطاع المستحقة بالضرائب التي تم استقطاعها المتعلقة بالمعاملات مع غير المقيمين. وقد بلغت ضريبة الاستقطاع المستحقة ٦,٨ مليون ريال سعودي كما في ٣١ ديسمبر ٢٠٢١م وانخفضت إلى ٣٧ ألف ريال سعودي كما في ٣١ ديسمبر ٢٠٢٢م والصفر كما في ٣٠ يونيو ٢٠٢٣م.

### ضريبة قيمة مضافة مستحقة

بلغت ضريبة القيمة المضافة (١٥٪) المستحقة ٣,٩ مليون ريال سعودي كما في ٣١ ديسمبر ٢٠٢٢م وارتفعت إلى ٥,٠ مليون ريال سعودي كما في ٣٠ يونيو ٢٠٢٣م.

## الأتعاب المهنية المستحقة

تتعلق الأتعاب المهنية المستحقة بالخدمات الاستشارية القانونية، والاستشارات المالية للسياسات والإجراءات، بالإضافة الى رسوم التدقيق. ارتفعت الأتعاب المهنية المستحقة من ١,٦ مليون ريال سعودي كما في ٣١ ديسمبر ٢٠٢٠م الى ٤,٥ مليون ريال سعودي كما في ٣١ ديسمبر ٢٠٢١م نتيجة تسجيل مستحقات بقيمة ١,٤ مليون ريال سعودي متعلقة بالحصول على خدمات استشارات الموارد البشرية لتحسين الأدوار الوظيفية وإعداد توصيف وظيفي تفصيلي وصياغة خطط حوافز جديدة كجزء من التحول.

ارتفعت الأتعاب المهنية مجدداً الى ٥,٨ مليون ريال سعودي كما في ٣١ ديسمبر ٢٠٢٢م على خلفية تعيين مستشارين ماليين لتقديم المشورة بشأن السياسات والإجراءات (زيادة بقيمة ١,٢ مليون ريال سعودي).

انخفضت الأتعاب المهنية الى ٥,٣ مليون ريال سعودي كما في ٣٠ يونيو ٢٠٢٣م بسبب انخفاض في مستحقات خدمات التدقيق بقيمة ٠,٤ مليون ريال سعودي.

## الذمم الدائنة الأخرى

ارتفعت الذمم الدائنة الأخرى من ٢٧ ألف ريال سعودي كما في ٣١ ديسمبر ٢٠٢٠م الى ٦٠ ألف ريال سعودي كما في ٣١ ديسمبر ٢٠٢١م والى ٠,٩ مليون ريال سعودي كما في ٣١ ديسمبر ٢٠٢٢م، وانخفضت الى ٢٩٤ ألف ريال سعودي كما في ٣٠ يونيو ٢٠٢٣م نتيجة إعادة تصنيفها تحت الذمم الدائنة التجارية والأخرى.

## دفعات مقدمة من عملاء

تتعلق الدفعات المقدمة من العملاء بمبيعات المنتجات حيث أن بعض العملاء يدفعون مسبقاً قبل استلام البضائع. ارتفعت الدفعات المقدمة من العملاء تدريجياً من ٦,٠ مليون ريال سعودي كما في ٣١ ديسمبر ٢٠٢٠م الى ٩,٠ مليون ريال سعودي كما في ٣١ ديسمبر ٢٠٢١م، ١٢,٦ مليون ريال سعودي كما في ٣١ ديسمبر ٢٠٢٢م، و١٦,٤ مليون ريال سعودي كما في ٣٠ يونيو ٢٠٢٣م تماشياً مع النمو في إيرادات وعمليات المجموعة خلال هذه الفترة.

## ٣-٥-٢-٩-٦ المستحق للطرف ذات علاقة

### الجدول (٣٢-٦): المستحق للطرف ذات علاقة كما في ٣١ ديسمبر ٢٠٢٠م، ٢٠٢١م، و٢٠٢٢م وكما في ٣٠ يونيو ٢٠٢٣م

٣٠ يونيو ٢٠٢٣م مفحوصة	٣١ ديسمبر ٢٠٢٢م مراجعة	٣١ ديسمبر ٢٠٢١م مراجعة	٣١ ديسمبر ٢٠٢٠م مراجعة	العلاقة	ألف ريال سعودي
-	-	١١,٦٦٧	-	مساهم ذو تأثير جوهري	شركة مدى الدولية القابضة
-	-	١١,٤٢٤	-	مساهم ذو تأثير جوهري	شركة الغرير للأغذية
-	-	١,٨٠٤	-	مساهم ذو تأثير جوهري	شركة مسافي
-	-	-	١٠,٩٣٨	شركة شقيقة	الهيئة العامة للأمن الغذائي
-	-	٢٤,٨٩٥	١٠,٩٣٨		إجمالي
المستحق لأطراف ذات علاقة - المشمول في الذمم الدائنة التجارية والذمم الدائنة الأخرى					
٨	-	-	-	مساهم نهائي ذو تأثير جوهري	الراجحي القابضة
-	١٥,٣٩٦	-	-	شركة شقيقة	شركة الغرير للموارد الدولية
٨	١٥,٣٩٦	-	-		إجمالي
المستحق من أطراف ذات علاقة - المشمول في المدفوعات مقدما والموجودات المتداولة الأخرى					
٢٠,٥٣٨	-	-	-	شركة شقيقة	شركة الغرير للموارد الدولية
٢٠,٥٣٨	-	-	-		إجمالي

المصدر: القوائم المالية المراجعة للسنة المالية المنتهية في ٣١ ديسمبر ٢٠٢١م والقوائم المالية الموحدة المراجعة للسنة المالية المنتهية في ٣١ ديسمبر ٢٠٢٢م، والقوائم المالية الأولية الموحدة المختصرة لفترة السنة أشهر المنتهية في ٣٠ يونيو ٢٠٢٣م، ومعلومات الإدارة

## جدول المحتويات &lt;

بلغت المبالغ المستحقة إلى الأطراف ذات العلاقة ١٠,٩ مليون ريال سعودي كما في ٣١ ديسمبر ٢٠٢٠م فيما يتعلق بالهيئة العامة للأمن الغذائي بمبلغ ١٠,٩ مليون ريال سعودي. وتعزى غالبية المبالغ المستحقة للهيئة العامة للأمن الغذائي إلى مشتريات القمح بالإضافة إلى استئجار الأراضي والصوامع ومرافق التخزين المملوكة للهيئة العامة للأمن الغذائي. ثم ارتفع الرصيد إلى ٢٤,٩ في ٣١ ديسمبر ٢٠٢١م نتيجة توزيعات أرباح مستحقة لشركة مدى الدولية القابضة (١١,٧ مليون ريال سعودي)، شركة الغرير للأغذية (١١,٤ مليون ريال سعودي)، و شركة مسافي (١,٨ مليون ريال سعودي). لم تعد الهيئة العامة للأمن الغذائي تُعتبر من الأطراف ذات العلاقة (حسب التعريف الوارد في نظام الشركات) بعد التخصيص، وبالتالي أعيد تصنيفها إلى موردين.

بلغ رصيد المستحق لأطراف ذات علاقة ١٥,٤ مليون ريال سعودي كما في ٣١ ديسمبر ٢٠٢٢م وتعلق بشراء الذرة وكسبة فول الصويا من شركة الغرير للموارد الدولية، تم تصنيف هذا الرصيد في الذمم الدائنة التجارية والذمم الدائنة الأخرى كونها ذات طبيعة تشغيلية. انخفض الرصيد المستحق للأطراف ذات علاقة إلى ٨ آلاف ريال سعودي كما في ٣٠ يونيو ٢٠٢٢م نتيجة الانخفاض في الرصيد المستحق إلى شركة الغرير للموارد الدولية إلى الصفر خلال الفترة حيث تحولت إلى مستحقات من أطراف ذات علاقة. تعلق المستحق لأطراف ذات علاقة البالغ ٨ آلاف ريال سعودي كما في ٣٠ يونيو ٢٠٢٢م بمدفوعات إيجار مستحقة للراجحي القابضة.

بلغ رصيد المستحق من أطراف ذات علاقة ٢٠,٥ مليون ريال سعودي كما في ٣٠ يونيو ٢٠٢٢م ويمثل مدفوعات مقدماً لشركة الغرير للموارد الدولية بما يتعلق بشراء الذرة وكسبة فول الصويا، تم شمل هذا الرصيد في المدفوعات مقدماً والموجودات المتداولة الأخرى كونها ذات طبيعة تشغيلية.

## ٤-٥-٢-٩-٦ مخصص غرامات

في ١٩ مارس ٢٠٢٣م تقدمت الهيئة العامة للأمن الغذائي بدعوى ضد المجموعة أمام لجنة الفصل في مخالفات قانون مطاحن الدقيق، بدعوى أن المجموعة لم تلتزم بالشروط واللوائح المنصوص عليها في قانون مطاحن الدقيق واللوائح التنفيذية ورخصة تشغيل المصنع واتفاقية شراء القمح على النحو التالي:

- ١- قبول طلبات العضوية من العملاء الجدد دون موافقة الهيئة العامة للأمن الغذائي - قيمة الغرامة ٢٠,٠ مليون ريال سعودي؛
- ٢- تجاوز كميات البيع المخصصة والمعتمدة من قبل الهيئة العامة للأمن الغذائي - قيمة الغرامة مليون ريال سعودي واسترداد مائة بمبلغ ٤٢,٢ مليون ريال سعودي.

بناءً على نصيحة المستشارين القانونيين للمجموعة، أثبتت المجموعة مخصصاً بمبلغ ٦,٤ مليون ريال سعودي خلال السنة المنتهية في ٣١ ديسمبر ٢٠٢٢م وتتوقع المجموعة أن تتجح في رد الدعوى لأنه ليس للدعاء المقدم أسباب قانونية معقولة. قامت الإدارة بتقييم رصيدهم على أنه مطلوبات محتملة.

كما في ٣١ ديسمبر ٢٠٢٢م و ٣٠ يونيو ٢٠٢٣م، بلغ مخصص الغرامات ٦,٤ مليون ريال سعودي.

قدمت المجموعة رداً على الدعوى إلى الهيئة العامة للأمن الغذائي في ٣٠ أبريل ٢٠٢٣م بعد تاريخ انتهاء الفترة، في ٢ أكتوبر ٢٠٢٣م، أصدرت لجنة النظر في مخالفات أحكام أو لوائح نظام مطاحن إنتاج الدقيق قراراً بالزام المجموعة بدفع مبلغ ٤,٤ مليون ريال سعودي. يحق للمجموعة والهيئة العامة للأمن الغذائي تقديم اعتراض على القرار أمام المحكمة الإدارية خلال ٦٠ يوماً من تاريخ الإشعار بالقرار، وذلك وفقاً لأحكام الفقرة الثالثة من المادة السابعة والعشرين من لوائح مطاحن الدقيق. وأفادت المجموعة على أن مجلس الإدارة لديها قرر بعدم الاعتراض على الحكم، وتنتهي فترة الاعتراض في ١ ديسمبر ٢٠٢٣م. (للمزيد من المعلومات يرجى مراجعة القسم ١٢-١١ («التقاضي») من هذه النشرة).

## ٥-٥-٢-٩-٦ الزكاة المستحقة

الجدول (٣٣-٦): الحركة في مخصص الزكاة خلال السنة للسنوات المالية المنتهية في ٣١ ديسمبر ٢٠٢٠م، ٢٠٢١م، ٢٠٢٢م وفترة الستة أشهر المنتهية في ٣٠ يونيو ٢٠٢٣م

ألف ريال سعودي	٣١ ديسمبر ٢٠٢٠م مراجعة	٣١ ديسمبر ٢٠٢١م مراجعة	٣١ ديسمبر ٢٠٢٢م مراجعة	٣٠ يونيو ٢٠٢٣م مخصوصة
في بداية السنة	-	-	٢,٣٧٨	٢,٨٥٤
المحمل خلال السنة	-	٢,٣٧٨	٢,٦٢٧	٢,٦١٢
المدفوع خلال السنة	-	-	(٢,١٥٠)	(٢,٠٢٥)
في نهاية السنة	-	٢,٣٧٨	٢,٨٥٤	٢,٤٤٢

المصدر: القوائم المالية للمراجعة للسنة المالية المنتهية في ٣١ ديسمبر ٢٠٢١م والقوائم المالية الموحدة للمراجعة للسنة المالية المنتهية في ٣١ ديسمبر ٢٠٢٢م، والقوائم المالية الأولية الموحدة المختصرة لفترة الستة أشهر المنتهية في ٣٠ يونيو ٢٠٢٣م، ومعلومات الإدارة

## جدول المحتويات &lt;

بلغت الزكاة المستحقة صفر كما في ٣١ ديسمبر ٢٠٢٠م حيث كانت تعتبر المجموعة مؤسسة حكومية خلال هذه الفترة. ارتفعت الزكاة المستحقة إلى ٢,٤ مليون ريال سعودي كما في ٣١ ديسمبر ٢٠٢١م و٢,٩ مليون ريال سعودي كما في ٣١ ديسمبر ٢٠٢٢م و٢,٤ مليون ريال سعودي كما في ٣٠ يونيو ٢٠٢٣م. حصلت الشركة الأم على إعفاء من مصلحة الزكاة والضرائب والجمارك (الهيئة) من تقديم الإقرار الزكوي للسنة المنتهية في ٣١ ديسمبر ٢٠٢٠م. قدمت الشركة الأم إقرار الزكاة للسنة المنتهية في ٣١ ديسمبر ٢٠٢٢م وحصلت على شهادة الزكاة غير المقيدة والتي تكون سارية حتى ٣٠ أبريل ٢٠٢٤م.

## ٣-٩-٦ الالتزامات والرتبابطات الرأسمالية المحتملة

## ١-٣-٩-٦ الرتبابطات المحتملة

- أ- قدمت المجموعة ضمانات بنكية بمبلغ ١,٦ مليون ريال سعودي لصالح الهيئة العامة للأمن الغذائي لاستئجار الصوامع في خميس مشيط والجموم والجوف. تسري هذه الضمانات حتى ٣١ ديسمبر ٢٠٢٣م.
- ب- قدمت المجموعة ضمانات بنكية بمبلغ ٤٧٦ الف ريال سعودي لصالح الهيئة العامة للأمن الغذائي لاستئجار الأراضي في خميس مشيط والجموم والجوف. تسري هذه الضمانات حتى ٣١ ديسمبر ٢٠٢٣م.
- ج- قدمت المجموعة ضمانات بنكية بمبلغ ٥٠٠ الف ريال سعودي لصالح الهيئة العامة للأمن الغذائي لعقد استيراد الشعير لغرض التجارة. تسري هذه الضمانات حتى ٣٠ يونيو ٢٠٢٣م.
- د- في ١٩ مارس ٢٠٢٣م، تقدمت الهيئة العامة للأمن الغذائي بدعوى ضد المجموعة أمام لجنة الفصل في مخالفات قانون مطاحن الدقيق، بدعوى أن المجموعة لم تلتزم بالشروط واللوائح المنصوص عليها في قانون مطاحن الدقيق واللوائح التنفيذية ورخصة تشغيل المصنع واتفاقية شراء القمح على النحو التالي:
- ١- قبول طلبات العضوية من العملاء الجدد دون موافقة الهيئة العامة للأمن الغذائي - قيمة الغرامة ٢٠,٠ مليون ريال سعودي؛ و
- ٢- تجاوز كميات البيع المخصصة والمعتمدة من قبل الهيئة العامة للأمن الغذائي - قيمة الغرامة ١,٠ مليون ريال سعودي واستردادات مالية بمبلغ ٤٢,٢ مليون ريال سعودي.
- بناءً على نصيحة المستشارين القانونيين للمجموعة، أثبتت المجموعة مخصصاً بمبلغ ٦,٤ مليون ريال سعودي خلال السنة المنتهية في ٣١ ديسمبر ٢٠٢٢م وتتوقع المجموعة أن تنجح في رد الدعوى لأنه ليس للدعاء المقدم أسباب قانونية معقولة. قامت الإدارة بتقييم رصيد الدعاوى على أنه مطلوبات محتملة.
- قدمت المجموعة رداً على الدعوى إلى الهيئة العامة للأمن الغذائي في ٣٠ أبريل ٢٠٢٣م.
- بعد تاريخ انتهاء الفترة، في ٢ أكتوبر ٢٠٢٣م تلقت المجموعة رداً من الهيئة العامة للأمن الغذائي مع الدعوى المعدلة بمبلغ ٤,٤ مليون ريال سعودي ريال سعودي. يحق للمجموعة والهيئة العامة للأمن الغذائي تقديم اعتراض على القرار أمام المحكمة الإدارية خلال ٦٠ يوماً من تاريخ الإشعار بالقرار، وذلك وفقاً لأحكام الفقرة الثالثة من المادة السابعة والعشرين من لوائح مطاحن الدقيق.

## ٢-٣-٩-٦ الالتزامات

لا تزال خطابات الائتمان التالية قائمة كما في ٣٠ يونيو ٢٠٢٣م:

- أ- بلغ استيراد خطابات الائتمان بقيمة ١,٧ مليون ريال سعودي مع مبلغ مستحق قدره ١,١ مليون ريال سعودي (لا شيء) كما في ٣١ ديسمبر ٢٠٢٢م) لصالح شركة فاويما جي إم بي إتش لآلة تغليف الأكياس. سيبقى خطاب الاعتماد ساري المفعول حتى ٦ يناير ٢٠٢٤م.
- ب- بلغ استيراد خطابات الائتمان ٥٩,٩ مليون ريال سعودي (لا شيء) كما في ٣١ ديسمبر ٢٠٢٢م) لصالح شركة أو سي آر أي إم لتوريد آلات طحن الدقيق، بما في ذلك جميع المعدات الكهربائية. سيبقى خطاب الاعتماد ساري المفعول حتى ١٥ أكتوبر ٢٠٢٤م.
- ج- بلغ استيراد خطابات الائتمان ١,١ مليون ريال سعودي (لا شيء) كما في ٣١ ديسمبر ٢٠٢٢م) لصالح شركة بوهرل آيه جي لتوريد مكونات الآلات بما في ذلك التركيب والإشراف على التشغيل في موقع الجموم. سيبقى خطاب الاعتماد ساري المفعول حتى ٢٨ مارس ٢٠٢٤م.
- د- بلغ استيراد خطابات الائتمان ١,١ مليون ريال سعودي (لا شيء) كما في ٣١ ديسمبر ٢٠٢٢م) لصالح شركة بوهرل آيه جي لخط التغليف ل ١٠ كجم. سيبقى خطاب الاعتماد ساري المفعول حتى ١٥ مارس ٢٠٢٤م.

لا تزال خطابات الائتمان التالية قائمة كما في ٣١ ديسمبر ٢٠٢٢:

- أ- بلغت واردات خطابات الائتمان ١٨٠٠ مليون ريال سعودي مع مبلغ قائم قدره ٢,٦ مليون ريال سعودي (لا شيء كما في ٣١ ديسمبر ٢٠٢١) لصالح شركة الغرير للأغذية لشراء الذرة. وتستحق خطابات الائتمان في ٢٨ فبراير ٢٠٢٣.
- ب- استيراد خطابات الائتمان الصادرة بقيمة ٢٨٢ الف ريال سعودي (لا شيء كما في ٣١ ديسمبر ٢٠٢١) لصالح شركة أو سي آر أي إم لشراء آلة لطحن الدقيق. ودفعت المجموعة هامشاً نقدياً مقابل خطاب الائتمان هذا بقيمة ٢٨٣ الف ريال سعودي. تستحق خطابات الائتمان في ٢٨ مارس ٢٠٢٣.
- ج- بلغ استيراد خطابات الائتمان الصادرة بقيمة ١,٧ مليون ريال سعودي مع مبلغ مستحق قدره ١,١ مليون ريال سعودي (لا شيء كما في ٣١ ديسمبر ٢٠٢١) لصالح شركة فاويما جي إم بي إتش لشراء آلة تغليف الأكياس. تستحق خطابات الائتمان في ٣٠ مايو ٢٠٢٣.
- د- بلغ استيراد خطابات الائتمان الصادرة ٥٧٩ الف ريال سعودي (لا شيء كما في ٣١ ديسمبر ٢٠٢١) لصالح شركة بوهرلر آيه جي لشراء مقياس الدفعة. وتستحق خطابات الائتمان في ٣٠ أبريل ٢٠٢٣.
- هـ- قبول خطاب الائتمان بقيمة ١٧,٢ مليون ريال سعودي (لا شيء كما في ٣١ ديسمبر ٢٠٢١) لصالح شركة الغرير للأغذية لشراء كسبة فول الصويا. وتستحق خطابات الائتمان في ١٠ فبراير ٢٠٢٣.
- و- قبول خطاب الائتمان بقيمة ٢٠,٥ مليون ريال سعودي (لا شيء كما في ٣١ ديسمبر ٢٠٢١) لصالح شركة الغرير للأغذية لشراء كسبة فول الصويا. وتستحق خطابات الائتمان في ٢٢ يونيو ٢٠٢٣.

## ٤-٩-٦ قائمة التدفقات النقدية

الجدول (٦-٣٤): قائمة التدفقات النقدية كما في ٣١ ديسمبر ٢٠٢٠م، ٢٠٢١م، و٢٠٢٢م وكما في ٣٠ يونيو ٢٠٢٣م

ألف ريال سعودي	٣١ ديسمبر ٢٠٢٠م مراجعة	٣١ ديسمبر ٢٠٢١م مراجعة	٣١ ديسمبر ٢٠٢٢م مراجعة	٣٠ يونيو ٢٠٢٣م مفحوصة
التدفقات النقدية من الأنشطة التشغيلية				
الربح قبل الزكاة	٦٤,٩٣٤	٨١,٨٩١	٢٣٥,٦٣٦	١٠٧,٨٤٨
التعديلات				
استهلاك ممتلكات وآلات ومعدات	٤٦,٢٧٤	٤٢,٠٢٦	٤٢,٦٥١	٢٢,٩١٢
استهلاك موجودات حق استخدام	-	١٠,٢٨٥	١٠,٧٢١	٥,٥٠٩
إطفاء الموجودات غير الملموسة	-	-	١٦٨	١٩٧
شطب الموجودات غير الملموسة	-	-	٣,٩٨٨	-
التكلفة التمويلية على التزامات عقود الإيجار	٩,٤٠٢	٦,٧٤٥	٦,٦٤١	٣,٢٤٧
التكلفة التمويلية على قروض طويلة الأجل	-	١٧٥	٢٨,٥٨٢	٢٠,٠٩٣
إيرادات تمويلية للسنة	(٨٩٢)	(٢٠٥)	(١,٣٤٤)	(١,٤٠٣)
إطفاء تكلفة معاملة قرض	-	-	٥٩٢	٢٩٦
مخصص للمخزون بطيء الحركة	٣,١٩٦	٣,٩٤٩	٩,٧٥٦	(١,٤٢٨)
مخصص التزامات المنافع المحددة للموظفين	١٨٦	٢٩٦	٢,٥٤٩	١,٨٧٦
خسارة ائتمانية متوقعة على ذمم مدينة تجارية	-	-	١٠٣	-
ربح من استبعاد ممتلكات وآلات ومعدات	-	-	(٦٦٥)	-
	١٢٣,١٠٠	١٤٥,١٦٢	٣٣٩,٣٧٨	١٥٩,١٤٦
التغيرات في رأس المال العامل:				
المخزون	(١٣,٥٩٢)	٢,٨٣٧	(٩,٥٥٦)	(٤,٧٥٢)
الذمم المدينة التجارية	-	-	(١٩٠)	(١,٤٧٠)
سلف ومدفوعات مقدما وموجودات متداولة أخرى	٨,٦٩٦	(٢٨,٢٧٧)	٢١,٣٢٣	(٢٣,٩٥٤)

## جدول المحتويات &lt;

ألف ريال سعودي	٣١ ديسمبر ٢٠٢٠م مراجعة	٣١ ديسمبر ٢٠٢١م مراجعة	٣١ ديسمبر ٢٠٢٢م مراجعة	٣٠ يونيو ٢٠٢٣م مخصوصة
ذمم دائنة تجارية	٥٩٤	٣٦,٠٠٤	(١,٣٧٧)	(٢٠,١٢٠)
المصروفات المستحقة والمطلوبات المتداولة الأخرى	٣,٧٧٩	٢١,٧٦٢	٣٦,٣٤٨	٤,٣٩١
المستحق للأطراف ذات العلاقة	(١٨,٢٢٤)	(١٦,٧٥٣)	-	-
دفعات مقدمة من عملاء	٤٧	٢,٩٥٨	٣,٦٠٨	٣,٨٥٢
النقد المتولد من العمليات	١٠٤,٤٠٠	١٦٣,٦٩٢	٣٨٩,٥٣٤	١١٧,٠٩٥
التزامات المنافع المحددة للموظفين المدفوعة	-	(١٠)	(١٨٦)	(١٠٢)
الفائدة المدفوعة	-	(٩,٤٢٤)	(٣٥,٣٢٧)	(٢٦,٧٧٩)
إيرادات تمويلية مستلمة	-	٢٠٥	١,٣٤٤	١,٤٠٢
الزكاة المدفوعة	-	-	(٢,١٥٠)	(٣,٠٢٥)
صافي النقد الناتج من الأنشطة التشغيلية	١٠٤,٤٠٠	١٥٤,٤٦٤	٣٥٣,٢١٥	٨٨,٥٩٣
<b>التدفقات النقدية من الأنشطة الاستثمارية</b>				
إضافات إلى ممتلكات وآلات ومعدات	(١٦,٩٠٨)	(١٧,٦٦٤)	(٣١,٧٤١)	(٩,١٥٦)
إضافات إلى موجودات غير ملموسة	(٣,٤٨٥)	(٧٦٩)	(٢,٢٣١)	(٨٩)
متحصلات من بيع ممتلكات وآلات ومعدات	-	-	١,٧٧٩	٥٧
فوائد إيرادات مستلمة	٨٩٢	-	-	-
صافي النقد المستخدم في الأنشطة الاستثمارية	(١٩,٥٠٠)	(١٨,٤٣٤)	(٣٢,١٩٣)	(٩,١٨٧)
<b>التدفقات النقدية من الأنشطة التمويلية</b>				
سداد قروض طويلة الأجل	-	(٣,٦٧٤)	(١١٢,٣٦٣)	(٢٢,٢٩٤)
مدفوعات التزامات عقود إيجار	(١٣,٦٨٤)	(٤,٢٨٨)	(٧,٢٧٤)	(٨,٢٨٨)
توزيعات أرباح مدفوعة	-	(٤٠٣,٩٨٩)	(١٧٧,٣٥٩)	(٧٠,٠٠٠)
أسهم مصدرة	-	-	-	-
صافي النقد المستخدم في الأنشطة التمويلية	(١٣,٦٨٤)	(٤١١,٩٥٠)	(٢٩٦,٩٩٥)	(١٠٠,٥٨٢)
صافي التغير في النقد وما في حكمه خلال السنة	٧١,٢١٦	(٢٧٥,٩٢٠)	٢٤,٠٢٧	(٢١,١٧٧)
نقد محول من معاملة الاندماج	-	٢٤,٦٤٨	-	-
النقد وما في حكمه كما في بداية السنة	٢٧٤,١٩٠	٣٤٥,٤٠٦	٩٤,١٣٤	١١٨,١٦١
النقد وما في حكمه كما في نهاية السنة	٣٤٥,٤٠٦	٩٤,١٣٤	١١٨,١٦١	٩٦,٩٨٤

المصدر: القوائم المالية المراجعة للسنة المالية المنتهية في ٣١ ديسمبر ٢٠٢١م والقوائم المالية الموحدة المراجعة للسنة المالية المنتهية في ٣١ ديسمبر ٢٠٢٢م، والقوائم المالية الأولية الموحدة المختصرة لفترة السنة أشهر المنتهية في ٣٠ يونيو ٢٠٢٢م، ومعلومات الإدارة

**صافي النقد الناتج من الأنشطة التشغيلية**

ارتفع صافي النقد الناتج من الأنشطة التشغيلية من ١٠٤,٤٠٤ مليون ريال سعودي في السنة المالية ٢٠٢٠م إلى ١٥٤,٥٠٥ مليون ريال سعودي في السنة المالية ٢٠٢١م على خلفية التغيرات في رأس المال العامل وتشمل بشكل أساسي (١) الارتفاع في الذمم الدائنة التجارية للموردين، باستثناء الهيئة العامة للأمن الغذائي، بقيمة ٢٤,٠٥٠ مليون ريال سعودي، (٢) الارتفاع في الربح قبل الزكاة بنسبة ٢٦,٠١٪ من ٦٤,٠٩٠ مليون ريال سعودي إلى ٨١,٠٩٠ مليون ريال سعودي، (٣) ارتفاع في تكاليف الاستهلاك بقيمة ٦,٠٠٠ مليون ريال سعودي نتيجة التعديلات خلال الفترة.

## جدول المحتويات &lt;

ارتفع صافي النقد الناتج من الأنشطة التشغيلية من ١٥٤,٥ مليون ريال سعودي في السنة المالية ٢٠٢١م إلى ٣٥٣,٢ مليون ريال سعودي في السنة المالية ٢٠٢٢م بشكل أساسي نتيجة الارتفاع في الربح قبل الزكاة بقيمة ١٥٣,٧ مليون ريال سعودي تماشياً مع استراتيجيات جديدة اعتمدها المجموعة خلافاً لعملية الدمج خلال النصف الثاني من السنة المالية ٢٠٢١م. تجدر الإشارة أنه تم تعديل رصيد ربح السنة قبل الزكاة والتكلفة التمويلية على قروض طويلة الأجل والتكلفة التمويلية المدفوعة للسنة المالية المنتهية في ٣١ ديسمبر ٢٠٢١م بقيمة ٢٠,٦ مليون ريال سعودي و ١٦,٧ مليون ريال سعودي و -١٦,٧ مليون ريال سعودي، على التوالي، كما ورد في القوائم المالية الموحدة المراجعة للسنة المالية المنتهية في ٣١ ديسمبر ٢٠٢٢م. يعود ذلك إلى دمج الشركة الأم النهائية والشركة في ٢٧ ديسمبر ٢٠٢١م حيث تم إثبات نتائج عمليات الشركة الأم النهائية في قائمة الربح أو الخسارة للشركة في الفترة من ١ يناير ٢٠٢١م إلى ٢٧ ديسمبر ٢٠٢١م بدلاً من المحاسبة بدءاً من تاريخ معاملة الاندماج. وقد أدى ذلك إلى المبالغة في تقدير التكلفة التمويلية فيما لا يتوافق مع متطلبات إطار التقرير المالي المطبق. للمزيد من المعلومات حول التعديل، الإشارة إلى القسم ٦-١٠ («تصحيح الأخطاء»).

انخفض صافي التدفقات النقدية من الأنشطة التشغيلية إلى ٨٨,٦ مليون ريال سعودي في فترة الستة أشهر المنتهية في ٣٠ يونيو ٢٠٢٣م بشكل رئيسي نتيجة انخفاض في الربح قبل الزكاة إذ أن (بقيمة ١٢٧,٨ مليون ريال سعودي) باعتبار أن المقارنة قائمة بين السنة المالية ٢٠٢٢م وفترة الستة أشهر المنتهية في ٣٠ يونيو ٢٠٢٣م، بالإضافة إلى الانخفاض في التدفقات النقدية من المدفوعات مقدما والموجودات المتداولة الأخرى بقيمة ٤٥,٣ مليون ريال سعودي ومن المصروفات المستحقة والمطلوبات المتداولة الأخرى بقيمة ٣٢,٠ مليون ريال سعودي والذمم الدائنة بقيمة ١٨,٧ مليون ريال سعودي).

## صافي النقد المستخدم في الأنشطة الاستثمارية

استقر صافي النقد المستخدم في الأنشطة الاستثمارية وبلغ ١٩,٥ مليون ريال سعودي و ١٨,٤ مليون ريال سعودي في السنوات المالية ٢٠٢٠م و ٢٠٢١م، بالرغم من النمو الملحوظ في عمليات المجموعة خلال هذه الفترة.

ارتفع صافي النقد المستخدم في الأنشطة الاستثمارية من ١٨,٤ مليون ريال سعودي في السنة المالية ٢٠٢١م إلى ٣٢,٢ مليون ريال سعودي في السنة المالية ٢٠٢٢م بشكل أساسي على خلفية إضافات على الأعمال الرأسمالية تحت التنفيذ خلال الفترة.

بلغ صافي التدفقات النقدية المستخدمة في الأنشطة الاستثمارية ٩,٢ مليون ريال سعودي في فترة الستة أشهر المنتهية في ٣٠ يونيو ٢٠٢٣م بسبب انخفاض الإضافات خلال الفترة.

## صافي النقد المستخدم في الأنشطة التمويلية

ارتفع صافي النقد المستخدم في الأنشطة التمويلية من ١٣,٧ مليون ريال سعودي في السنة المالية ٢٠٢٠م إلى ٤١٢,٠ مليون ريال سعودي في السنة المالية ٢٠٢١م على خلفية توزيعات أرباح مدفوعة بلغت ٤٠٤,٠ مليون ريال سعودي خلال الفترة نفسها.

عاد وانخفض صافي النقد المستخدم في الأنشطة التمويلية من ٤١٢,٠ مليون ريال سعودي في السنة المالية ٢٠٢١م إلى ٢٩٧,٠ مليون ريال سعودي في السنة المالية ٢٠٢٢م نتيجة الانخفاض في توزيعات الأرباح المدفوعة بقيمة ٢٢٦,٦ مليون ريال سعودي، وقد قابل ذلك سداد قروض طويلة الأجل بلغ ١١٢,٤ مليون ريال سعودي خلال السنة المالية ٢٠٢٢م.

انخفض الرصيد بشكل أكبر خلال فترة الستة أشهر الأولى من السنة المالية ٢٠٢٣م ليصل إلى ١٠٠,٦ مليون ريال سعودي بشكل رئيسي نتيجة الانخفاض في توزيعات الأرباح المدفوعة خلال الفترة مقارنة بالفترة السابقة (٧٠ مليون ريال سعودي مقابل ١٧٧,٤ مليون ريال سعودي)، بالإضافة إلى الانخفاض في سداد القروض طويلة الأجل (٢٢,٣ مليون ريال سعودي مقابل ١١٢,٤ مليون ريال سعودي).

## ١٠-٦ تصحيح الأخطاء

خلال سنة ٢٠٢٢م، تقوم المجموعة بتعديل بعض المبالغ والأرصدة المدرجة في القوائم المالية الموحدة للفترة السابقة لتعكس المعالجة المحاسبية والتصنيف المناسب. فيما يلي ملخص لتفاصيل كل من هذه التعديلات:

تعديل - ١: خلال السنة المنتهية في ٣١ ديسمبر ٢٠٢٢م، اكتشفت الإدارة أن بعض قطع الغيار التي يزيد عمرها الإنتاجي عن سنة واحدة وتتوافق مع تعريف الممتلكات والآلات والمعدات وفقاً لمتطلبات معيار المحاسبة الدولي ١٦، «الممتلكات والآلات والمعدات» تم تصنيفها ومحاسبتها بشكل خاطئ كمخزون في الفترات السابقة. ونتيجة لذلك، تم تقدير القيمة الدفترية للممتلكات والآلات والمعدات والاستهلاك ذو العلاقة بأقل من قيمتها، كما تم تقدير القيمة الدفترية للمخزون والمخصصات ذات الصلة للمخزون بطيء الحركة بأعلى من قيمتها.



## جدول المحتويات &lt;

**تعديل - ٢:** خلال السنة المنتهية في ٣١ ديسمبر ٢٠٢٢م، اكتشفت الإدارة أن تعديل عقد الإيجار (الزيادة في فترة الإيجار وزيادة مدفوعات الإيجار) للأراضي والصوامع مع الهيئة العامة للأمن الغذائي في ٣٠ نوفمبر ٢٠٢٠م لم يتم احتسابه بشكل خاطئ وفقاً لمتطلبات المعيار الدولي للتقرير المالي «عقود الإيجار». وبالتالي، فإن القيم الدفترية لموجودات حق الاستخدام والتزامات عقود إيجار والاستهلاك والتكاليف التمويلية ذات الصلة قد تم تقديرها بأقل من قيمتها. قامت الإدارة بتصحيح القيم الدفترية لالتزامات عقود الإيجار وموجودات حق الاستخدام والاستهلاك والتكاليف التمويلية على التزامات عقود الإيجار من خلال إعادة تعديل كل بند من بنود المتأثرة في القوائم المالية للفترة السابقة.

**تعديل - ٣:** خلال السنة المنتهية في ٣١ ديسمبر ٢٠٢٢م، اكتشفت الإدارة أن العمر الإنتاجي للتحسينات على العقارات المستأجرة في الفترات السابقة كان يعتمد بشكل خاطئ على العمر الاقتصادي للتحسينات على العقارات المستأجرة بدلاً من مدة عقد الإيجار. ونتيجة لذلك، تم تقدير القيمة الدفترية للتحسينات على العقارات المستأجرة بأعلى من قيمتها وتم تقدير الاستهلاك المتراكم ذي الصلة بأقل من قيمته.

**تعديل - ٤:** في ٢٧ ديسمبر ٢٠٢١م، تم الاندماج بين الشركة الأم النهائية والشركة. تمت المحاسبة عن الاندماج على أنه اندماج قانوني بناءً على القيم الدفترية في القوائم المالية المنفصلة للشركة الأم النهائية. خلال السنة المنتهية في ٣١ ديسمبر ٢٠٢٢م، اكتشفت الإدارة أنه تم إثبات نتائج عمليات الشركة الأم النهائية في قائمة الربح أو الخسارة للشركة في الفترة من ١ يناير ٢٠٢١م إلى ٢٧ ديسمبر ٢٠٢١م بدلاً من محاسبة الاندماج المتوقعة (أي من تاريخ معاملة الاندماج).

وقد أدى ذلك إلى المبالغة في تقدير المصروفات العمومية والإدارية والتكلفة التمويلية ولم يتوافق مع متطلبات إطار التقرير المالي المطبق .

**تعديل - ٥:** خلال السنة المنتهية في ٣١ ديسمبر ٢٠٢٢م، اكتشفت الإدارة أنه، كما في ٣١ ديسمبر ٢٠١٩م، تشتمل الذمم الدائنة الأخرى على المبلغ الذي تم دفعه وتم احتسابه بشكل خاطئ كتكلفة مصروفات إيرادات بدلاً من تخفيض الذمم الدائنة الأخرى. وبالتالي، تم المبالغة في تقدير الذمم الدائنة الأخرى وتكلفة الإيرادات كما في والفترة المنتهية في ٣١ ديسمبر ٢٠١٩م .

**تعديل - ٦:** خلال السنة المنتهية في ٣١ ديسمبر ٢٠٢٢م، اكتشفت الإدارة أن القيمة الدفترية للذمم الدائنة التجارية كما في ٣١ ديسمبر ٢٠٢٠م، تتضمن مبلغاً مستحق الدفع للمؤسسة العامة للتأمينات الاجتماعية ولم يعد مستحق الدفع كما في ٣١ ديسمبر ٢٠٢٠م. وبالتالي، كانت الذمم الدائنة التجارية مبالغ فيها كما في والفترة المنتهية في ٣١ ديسمبر ٢٠٢٠م .

**تعديل - ٧:** خلال السنة المنتهية في ٣١ ديسمبر ٢٠٢٢م، اكتشفت الإدارة أن القيمة الدفترية للمصروفات المستحقة والمطلوبات الأخرى كما في ٣١ ديسمبر ٢٠٢١م، بما في ذلك مخصص أتعاب الوكالة المستحقة للبنك تم حسابها مرتين بشكل خاطئ. وبالتالي، تم تقدير المصروفات المستحقة والمطلوبات الأخرى ومصروفات أتعاب الوكالة بأعلى من قيمتها كما في والفترة المنتهية في ٣١ ديسمبر ٢٠٢١م .

**تعديل - ٨:** خلال السنة المنتهية في ٣١ ديسمبر ٢٠٢٢م، اكتشفت الإدارة وجود خطأ حسابي حدث في ٢٠٢١م في إيضاح الإفصاح عن الممتلكات والآلات والمعدات. ونتيجة لذلك، تم المبالغة في تقدير التكلفة والاستهلاك المتراكم للممتلكات والآلات والمعدات بسبب الخطأ الحسابي. لا يوجد أي تأثير على صافي القيمة الدفترية للممتلكات والآلات والمعدات نتيجة لهذا الخطأ .

**تعديل - ٩:** خلال السنة المنتهية في ٣١ ديسمبر ٢٠٢٢م، اكتشفت الإدارة أن التكلفة التمويلية المدفوعة للإيجار في فترة المقارنة قد تم تصنيفها بشكل خاطئ على أنها تدفقات نقدية خارجة من الأنشطة التمويلية مجمعة مع سداد رأس مال لعقود الإيجار بدلاً من التدفقات النقدية الخارجة من الأنشطة التشغيلية في قائمة التدفقات النقدية. وبالتالي، كانت التدفقات النقدية الخارجة من الأنشطة التمويلية مبالغ فيها وتم التقليل من التدفقات النقدية الخارجة من الأنشطة التشغيلية.

وقد تم تصحيح الأخطاء عن طريق تصحيح جميع بنود القوائم المالية المتأثرة في الفترات السابقة. وتلخص الجداول التالية التأثيرات على القوائم المالية الموحدة للمجموعة.

## الجدول (٦-٣٥): تأثير تصحيح الأخطاء على قائمة المركز المالي الموحدة كما في ١ يناير ٢٠٢١م

معدلة	تعديل ٧-	تعديل ٦-	تعديل ٥-	تعديل ٤-	تعديل ٣-	تعديل ٢-	تعديل ١-	حسب المدرج سابقاً	ألف ريال سعودي
٧٢١,٧٧١	-	-	-	-	(١٤,٧٨٢)	-	١٢,٧٠٨	٧٢٣,٨٤٥	الممتلكات والألات والمعدات
٢٤٦,٩٧٧	-	-	-	-	-	٧٧,٧٢٧	-	١٦٩,٢٥٠	موجودات حق الاستخدام
٣,٤٨٥	-	-	-	-	-	-	-	٣,٤٨٥	أخرى
٩٨٢,٢٣٣	-	-	-	-	(١٤,٧٨٢)	٧٧,٧٢٧	١٢,٧٠٨	٩٠٦,٥٨١	الموجودات غير المتداولة
٩٩,٥٢٣	-	-	-	-	-	-	(١٢,١٩٨)	١١١,٧٢١	المخزون
٣٥٢,٣٨٠	-	-	-	-	-	-	-	٣٥٢,٣٨٠	أخرى
٤٥١,٩٠٢	-	-	-	-	-	-	(١٢,١٩٨)	٤٦٤,١٠٠	الموجودات المتداولة
١,٤٣٤,١٣٦	-	-	-	-	(١٤,٧٨٢)	٧٧,٧٢٧	٥١١	١,٣٧٠,٦٨١	إجمالي الموجودات
٢٢١,٥٦٦	-	١,٢٨٦	١,٢١٠	-	(١٣,٣٠٤)	-	-٤٥٩	٢٣١,٩١٥	الأرباح المبقاة
٥,٤٩٤	-	١٤٣	١٣٤	-	(١,٤٧٨)	-	٥١	٦,٦٤٣	الاحتياطي النظامي
٨٩٩,٦٦٧	-	-	-	-	-	-	-	٨٩٩,٦٦٧	أخرى
١,١٢٦,٧٢٦	-	١,٤٢٩	١,٣٤٤	-	(١٤,٧٨٢)	-	-٥١١	١,١٣٨,٢٢٥	إجمالي حقوق الملكية
٢٤٩,٩١١	-	-	-	-	-	٦٨,٥٦١	-	١٨١,٣٥٠	التزامات عقود الإيجار
٤٩٦	-	-	-	-	-	-	-	٤٩٦	أخرى
٢٥٠,٤٠٧	-	-	-	-	-	٦٨,٥٦١	-	١٨١,٨٤٦	المطلوبات غير المتداولة
١٣,٦٨٤	-	-	-	-	-	٩,١٦٦	-	٤,٥١٨	الجزء المتداول من التزامات عقود الإيجار
١٠,٠٨١	-	(١,٤٢٩)	(١,٣٤٥)	-	-	-	-	١٢,٨٥٤	ذمم دائنة تجارية
٣٣,٢٣٨	-	-	-	-	-	-	-	٣٣,٢٣٨	أخرى
٥٧,٠٠٣	-	(١,٤٢٩)	(١,٣٤٥)	-	-	٩,١٦٦	-	٥٠,٦١١	المطلوبات المتداولة
٣٠٧,٤١٠	-	(١,٤٢٩)	(١,٣٤٥)	-	-	٧٧,٧٢٧	-	٢٣٢,٤٥٦	إجمالي المطلوبات
١,٤٣٤,١٣٦	-	-	-	-	(١٤,٧٨٢)	٧٧,٧٢٧	٥١١	١,٣٧٠,٦٨١	إجمالي حقوق الملكية والمطلوبات

المصدر: القوائم المالية الموحدة المراجعة للسنة المالية المنتهية في ٣١ ديسمبر ٢٠٢٢م

## الجدول (٦-٣٦): تأثير تصحيح الأخطاء على قائمة المركز المالي الموحدة كما في ٣١ ديسمبر ٢٠٢١م

معدلة	تعديل -٧	تعديل -٦	تعديل -٥	تعديل -٤	تعديل -٣	تعديل -٢	تعديل -١	حساب المدرج سابقاً	ألف ريال سعودي
٧٠٧,٤١٠	-	-	-	-	(١٧,١٠٤)	-	١١,٧٤٢	٧١٢,٧٧١	الممتلكات والآلات والمعدات
٢٣٦,٦٩٢	-	-	-	-	-	٧٥,٥٠٠	-	١٦١,١٩٢	موجودات حق الاستخدام
٤,٢٥٤	-	-	-	-	-	-	-	٤,٢٥٤	أخرى
٩٤٨,٣٥٦	-	-	-	-	(١٧,١٠٤)	٧٥,٥٠٠	١١,٧٤٢	٨٧٨,٢١٨	الموجودات غير المتداولة
٩٢,٧٣٨	-	-	-	-	-	-	(١٢,٠٤٤)	١٠٤,٧٨٢	المخزون
١٣١,٠٣٢	-	-	-	-	-	-	-	١٣١,٠٣٢	أخرى
٢٢٣,٧٦٩	-	-	-	-	-	-	(١٢,٠٤٤)	٢٣٥,٨١٤	الموجودات المتداولة
١,١٧٢,١٢٥	-	-	-	-	(١٧,١٠٤)	٧٥,٥٠٠	(٣٠٢)	١,١١٤,٠٣١	إجمالي الموجودات
٢,٥٦٢	١٥٠	١,٢٨٦	١,٢١٠	(٢,٠٥٧)	(١٥,٣٩٣)	١٧٤	(٢٧٢)	١٧,٤٦٤	الأرباح المبقاة
١٣,٤٤٥	-	١٤٣	١٣٤	٢,٠٥٧	(١,٧١٠)	١٩	(٣٠)	١٢,٨٣٢	الاحتياطي النظامي
٨١,٨٣٢	-	-	-	-	-	-	-	٨١,٨٣٢	أخرى
٩٧,٨٣٨	١٥٠	١,٤٢٩	١,٣٤٥	-	(١٧,١٠٤)	١٩٤	(٣٠٢)	١١٢,١٢٧	إجمالي حقوق الملكية
٢٤٢,٩٧٢	-	-	-	-	-	٦٦,٣٨٤	-	١٧٦,٥٨٧	التزامات عقود الإيجار
٦٨١,٣٥٩	-	-	-	-	-	-	-	٦٨١,٣٥٩	أخرى
٩٢٤,٣٣١	-	-	-	-	-	٦٦,٣٨٤	-	٨٥٧,٩٤٦	المطلوبات غير المتداولة
١٣,٦٨٤	-	-	-	-	-	٨,٩٢٢	-	٤,٧٦٢	الجزء المتداول من التزامات عقود الإيجار
٤٦,٠٨٥	-	(١,٤٢٩)	(١,٣٤٥)	-	-	-	-	٤٨,٨٥٨	ذمم دائنة تجارية
٤٢,١٨٦	(١٥٠)	-	-	-	-	-	-	٤٢,٣٣٦	المصروفات المستحقة والمطلوبات الأخرى
٤٨,٠٠٢	-	-	-	-	-	-	-	٤٨,٠٠٢	أخرى
١٤٩,٩٥٧	(١٥٠)	(١,٤٢٩)	(١,٣٤٥)	-	-	٨,٩٢٢	-	١٤٣,٩٥٨	المطلوبات المتداولة
١,٠٧٤,٢٨٧	(١٥٠)	(١,٤٢٩)	(١,٣٤٥)	-	-	٧٥,٣٠٦	-	١,٠٠١,٩٠٤	إجمالي المطلوبات
١,١٧٢,١٢٥	-	-	-	-	(١٧,١٠٤)	٧٥,٥٠٠	(٣٠٢)	١,١١٤,٠٣١	إجمالي حقوق الملكية والمطلوبات

المصدر: القوائم المالية الموحدة المراجعة للسنة المالية المنتهية في ٣١ ديسمبر ٢٠٢٢م

### الجدول (٦-٣٧): تأثير تصحيح الأخطاء قائمة الربح أو الخسارة والدخل الشامل الأخرى الموحدة للسنة المنتهية في ٣١ ديسمبر ٢٠٢١م

معدلة	تعديل -٤	تعديل -٣	تعديل -٢	تعديل -١	حسب المدرج سابقاً	ألف ريال سعودي
تكلفة الإيرادات						
٤٦,٧٨١	-	٢,٣٢٢	٢,٢٢٧	٩٦٦	٤١,٢٦٦	الاستهلاك
٣,٩٤٩	-	-	-	(١٥٤)	٤,١٠٢	مخصص للمخزون بطيء الحركة
١٦٢,٤٥٩	-	(٢,٣٢٢)	(٢,٢٢٧)	(٨١٣)	١٦٧,٨٢٠	مجمل الربح
المصروفات العمومية والإدارية						
٣٩,٤٥٦	(٣,٦٥٩)	-	-	-	٤٣,١١٥	رواتب ومنافع أخرى
٧,٨٣٤	(١٦٩)	-	-	-	٨,٠٠٢	أتعاب مهنية واستشارية
٣,١٤٩	(٤٤)	-	-	-	٣,١٩٣	تأمين
١,٤٤٥	(٣)	-	-	-	١,٤٤٨	الإشتراكات
٢,٨٧٠	(١٦)	-	-	-	٢,٨٨٦	مصروفات أخرى
٨٨,٥٠١	٣,٨٩٢	(٢,٣٢٢)	(٢,٢٢٧)	(٨١٣)	٨٩,٩٧٠	الربح التشغيلي
التكاليف التمويلية						
١٧٥	(١٦,٦٧٤)	-	-	-	١٦,٨٥٠	التكلفة التمويلية على قرض طويل الأجل
٦,٧٤٥	-	-	(٢,٤٢٠)	-	٩,١٦٥	التكلفة التمويلية على التزامات عقود الإيجار
٨١,٨٩١	٢٠,٥٦٦	(٢,٣٢٢)	١٩٤	(٨١٣)	٦٤,٢٦٦	الربح قبل الزكاة
٧٩,٥١٤	٢٠,٥٦٦	(٢,٣٢٢)	١٩٤	(٨١٣)	٦١,٨٨٨	ربح السنة
٧٩,٥١٤	٢٠,٥٦٦	(٢,٣٢٢)	١٩٤	(٨١٣)	٦١,٨٨٨	إجمالي الدخل الشامل للسنة
٩,٧٢	٢,٥١	(٠,٢٨)	٠,٠٢	(٠,١٠)	٧,٥٦	ربحية السهم الأساسية والمخفضة العائدة إلى مساهمي الشركة الأم (بالريال السعودي للسهم)

المصدر: القوائم المالية الموحدة المراجعة للسنة المالية المنتهية في ٣١ ديسمبر ٢٠٢٢م

### الجدول (٦-٣٨): تأثير تصحيح الأخطاء على قائمة التغيرات في حقوق الملكية الموحدة للسنة المنتهية في ٣١ ديسمبر ٢٠٢١م

معدلة	تعديل -٧	تعديل -٦	تعديل -٥	تعديل -٤	تعديل -٣	تعديل -٢	تعديل -١	حسب المدرج سابقاً	ألف ريال سعودي
٢٢١,٥٦٦	-	١,٢٨٦	١,٢١٠	-	(١٣,٣٠٤)	-	٤٥٩	٢٢١,٩١٥	الأرباح المبقاة - كما في ١ يناير ٢٠٢١م
٧٩,٥١٣	-	-	-	٢٠,٥٦٦	(٢,٣٢٢)	١٩٤	(٨١٣)	٦١,٨٨٨	ربح السنة
٧٩,٥١٣	-	-	-	٢٠,٥٦٦	(٢,٣٢٢)	١٩٤	(٨١٣)	٦١,٨٨٨	إجمالي الدخل الشامل للسنة
٢,٥٦٢	١٥٠	١,٢٨٦	١,٢١٠	(٢,٠٥٧)	(١٥,٣٩٣)	١٧٤	(٢٧٢)	١٧,٤٦٤	الأرباح المبقاة - كما في ٣١ ديسمبر ٢٠٢١م
٥,٤٩٤	-	١٤٣	١٣٤	-	(١,٤٧٨)	-	٥١	٦,٦٤٣	الاحتياطي النظامي - كما في ١ يناير ٢٠٢١م
١٣,٤٤٥	-	١٤٣	١٣٤	٢,٠٥٧	(١,٧١٠)	١٩	(٣٠)	١٢,٨٣٢	الاحتياطي النظامي - كما في ٣١ ديسمبر ٢٠٢١م
١,١٢٦,٧٢٦	-	١,٤٢٩	١,٣٤٥	-	(١٤,٧٨٢)	-	٥١١	١,١٢٨,٢٢٥	إجمالي حقوق الملكية - كما في ١ يناير ٢٠٢١م
٩٧,٨٣٨	١٥٠	١,٤٢٩	١,٣٤٥	-	(١٧,١٠٤)	١٩٤	(٣٠٢)	١١٢,١٢٧	إجمالي حقوق الملكية - كما في ٣١ ديسمبر ٢٠٢١م

المصدر: القوائم المالية الموحدة المراجعة للسنة المالية المنتهية في ٣١ ديسمبر ٢٠٢٢م

## الجدول (٦-٣٩): قائمة التدفقات النقدية الموحدة للسنة المنتهية في ٣١ ديسمبر ٢٠٢١م

معدلة	تعديل ٩-	تعديل ٤-	تعديل ٣-	تعديل ٢-	تعديل ١-	حسب المدرج سابقاً	ألف ريال سعودي
التدفقات النقدية من الأنشطة التشغيلية:							
٨١,٨٩١	-	٢٠,٥٦٦	(٢,٣٢٢)	١٩٤	(٨١٣)	٦٤,٢٦٦	ربح السنة قبل الزكاة
٥٢,٣١١	-	-	٢,٣٢٢	٢,٣٢٧	٩٦٦	٤٦,٧٩٧	الاستهلاك
٣,٩٤٩	-	-	-	-	(١٥٤)	٤,١٠٢	مخصص للمخزون بطيء الحركة
١٧٥	-	(١٦,٦٧٤)	-	-	-	١٦,٨٥٠	التكلفة التمويلية على قروض طويلة الأجل
٦,٧٤٥	-	-	-	(٢,٤٢٠)	-	٩,١٦٥	التكلفة التمويلية على التزامات عقود الإيجار
٩,٤٢٤	٩,٣٩٦	(١٦,٦٧٤)	-	-	-	١٦,٧٧٢	تكلفة تمويلية مدفوعة
التدفقات النقدية من الأنشطة التمويلية:							
٤,٢٨٨	(٩,٣٩٦)	-	-	-	-	١٣,٦٨٤	مدفوعات التزامات عقود إيجار

المصدر: القوائم المالية المراجعة للسنة المالية المنتهية في ٣١ ديسمبر ٢٠٢٢م

## الجدول (٦-٤٠): فيما يلي تأثير تعديل ٨ على إيضاح الممتلكات والآلات والمعدات (تعديل -٨)

الاستهلاك المتراكم	التكلفة	البنود
٨,٨٧٤	(٨,٨٧٤)	الممتلكات والآلات والمعدات

المصدر: القوائم المالية المراجعة للسنة المالية المنتهية في ٣١ ديسمبر ٢٠٢٢م

## ١١-٦ الأحداث اللاحقة

- ١- أوصى مجلس إدارة الشركة بموجب قراره بتاريخ ٢ أكتوبر ٢٠٢٢م المساهمين بتقسيم القيمة الاسمية لكل سهم من ١٠ ريال سعودي إلى ١ ريال سعودي لكل سهم مع الحفاظ على إجمالي رأس المال دون تغيير. وافق المساهمون من خلال اجتماع الجمعية العمومية غير العادية المنعقد بتاريخ ٤ أكتوبر ٢٠٢٢م على التوصية ونتيجة لذلك زاد إجمالي عدد أسهم الشركة ليصبح ٨١,٨ مليون بدلاً من ٨,٢ مليون دون تأثير على حصة الملكية الفعلية. استكملت الشركة الاجراءات القانونية الخاصة بتجزئة الأسهم، وصدر السجل التجاري والنظام الأساسي المعدل في ١٨ أكتوبر ٢٠٢٢م.
- ٢- وافق مساهمو الشركة من خلال اجتماع الجمعية العامة غير العادية المنعقد في ٤ أكتوبر ٢٠٢٢م على إدراج أسهم الشركة في السوق المالية السعودية (تداول). إن الإدارة بصدد تقديم طلب إلى هيئة السوق المالية في تاريخ هذه القوائم المالية الموحدة المختصرة.
- ٣- وافق مساهمو الشركة من خلال اجتماع الجمعية العامة غير العادية المنعقد في ٤ أكتوبر ٢٠٢٢م على تحويل الاحتياطي النظامي البالغ ٢٤,٥ مليون ريال سعودي إلى الأرباح المبقاة. استكملت الشركة الاجراءات القانونية، وصدر السجل التجاري والنظام الأساسي المعدل في ١٨ أكتوبر ٢٠٢٢م.
- ٤- وافق مساهمو الشركة من خلال اجتماع الجمعية العامة غير العادية المنعقد في ١٩ أكتوبر ٢٠٢٢م على برنامج الأسهم المخصصة للموظفين بحد أقصى عدد ٨١٨,٣٢٠ سهم، وعلى تفويض مجلس الإدارة بتحديد شروط هذا البرنامج بما فيها سعر التخصيص لكل سهم معروض على الموظفين إذا كان بمقابل.
- ٥- وافق مساهمو الشركة من خلال اجتماع الجمعية العامة غير العادية المنعقد في ١٩ أكتوبر ٢٠٢٢م على شراء المجموعة لعدد من أسهمها وبحد أقصى عدد ٨١٨,٣٢٠ سهم بهدف تخصيصها لموظفي الشركة ضمن برنامج أسهم الموظفين، وسيتم تمويل الشراء عن طريق النقد المتوفر بالمجموعة، وعلى تفويض مجلس الإدارة بآتمام عملية الشراء خلال فترة أقصاها اثني عشر شهرا من تاريخ قرار الجمعية العامة غير العادية.
- ٦- في ٢٦ أكتوبر ٢٠٢٢م، وقعت الشركة وكافة المساهمين البائعين اتفاقية فك الرهن على جميع أسهم الشركة مع بنك الإنماء.
- ٧- في ٢٩ أكتوبر ٢٠٢٢م، وافق مجلس إدارة الشركة الأم وفقاً لما هو مصرح به بموجب النظام الأساسي المعدل للشركة، على توزيع أرباح مرحلية للربع الثالث لسنة ٢٠٢٢م بقيمة ٠,٨٦ ريال سعودي للسهم الواحد بقيمة ٧٠,٠ مليون ريال سعودي.
- ٨- لم يقع أي أمر أو حدث حتى تاريخ موافقة مجلس الإدارة على القوائم المالية الأولية الموحدة المختصرة من شأنه أن يؤثر بشكل جوهري على القوائم المالية الأولية الموحدة المختصرة والإفصاحات ذات الصلة لفترة الستة أشهر المنتهية في ٣٠ يونيو ٢٠٢٢م.

## ٧- سياسة توزيع الأرباح

تثبت المادة ١٠٧ من نظام الشركات للمساهمين جميع الحقوق المتصلة بالسهم، والتي تشمل على وجه الخصوص الحق في الحصول على نصيب من صافي الأرباح المقرر توزيعها. ويتولى مجلس الإدارة التوصية بتوزيع أية أرباح قبل إقرارها من قبل المساهمين في اجتماع الجمعية العامة. ولا تلتزم الشركة بالإعلان عن أي أرباح، ويعتمد أي قرار بتوزيع أرباح على عدد من العوامل من بينها، أرباح الشركة السابقة والمتوقعة والتدفقات النقدية، والتمويل ومتطلبات رأس المال، ومعطيات السوق والعوامل الاقتصادية بشكل عام، والقيود التي تخضع لها عملية توزيع الأرباح بموجب اتفاقيات التمويل والدين، والزكاة، فضلاً عن الاعتبارات القانونية والنظامية الأخرى. ومثالاً على ذلك، تمنح الأسهم حاملها الحق في الحصول على الأرباح التي تعلن عنها الشركة من تاريخ هذه النشرة والسنوات المالية التي تليها. وبالرغم من عزم الشركة على توزيع أرباح سنوية على مساهميها، إلا أنه لا توجد أي ضمانات لتوزيع فعلي للأرباح، كما لا يوجد أي ضمان بشأن المبالغ التي ستدفع في أي سنة.

كما يخضع توزيع الأرباح للقيود الواردة في نظام الشركة الأساسي. وسيتم توزيع الأرباح بالريال السعودي.

وفقاً للنظام الأساسي، توزع أرباح الشركة الصافية السنوية بعد خصم جميع المصروفات العمومية، والتكاليف الأخرى على الوجه التالي:

- للجمعية العامة العادية - عند تحديد نصيب الأسهم في صافي الأرباح - أن تقرر تكوين احتياطات، وذلك بالقدر الذي يحقق مصلحة الشركة أو يكفل توزيع أرباح ثابتة - قدر الإمكان - على المساهمين، وللجمعية المذكورة أن تقتطع من صافي الأرباح مبالغ لتحقيق أغراض اجتماعية لعاملي الشركة.
- تحدد الجمعية العامة النسبة التي يجب توزيعها على المساهمين من الأرباح الصافية بعد خصم الاحتياطات إن وجدت.
- يجوز للشركة توزيع أرباح مرحلية على المساهمين وفقاً للضوابط المنصوص عليها في النظام و اللوائح ذات الصلة.
- يتم تجنب المتبقي في الأرباح المرحلية وذلك لدعم موقف الشركة المالي.

وفيما يلي ملخص بالأرباح التي قامت الشركة بالإعلان عنها وتوزيعها خلال السنوات المنتهية في ٣١ ديسمبر ٢٠٢٠م و ٣١ ديسمبر ٢٠٢١م و ٣١ ديسمبر ٢٠٢٢م والفترة المنتهية في ٣٠ يونيو ٢٠٢٢م.

## الجدول (٧-١): الأرباح التي قامت الشركة بالإعلان عنها وتوزيعها خلال السنوات المنتهية في ٣١ ديسمبر ٢٠٢٠م و٣١ ديسمبر ٢٠٢١م و٣١ ديسمبر ٢٠٢٢م والفترة المنتهية في ٣٠ يونيو ٢٠٢٣م\*

فترة الستة أشهر المنتهية في ٣٠ يونيو ٢٠٢٣م (مليون ريال سعودي)	٣١ ديسمبر ٢٠٢٢م (مليون ريال سعودي)	٣١ ديسمبر ٢٠٢١م (مليون ريال سعودي)	٣١ ديسمبر ٢٠٢٠م (مليون ريال سعودي)	
١٠١ ٣٥	١٠٠ ١٨٧	٩٩ ٤٤٢	-	التوزيعات المعلنة عن الفترة
١٠٢ ٧٠	١٠٢ ١٧٧	٤٠٤	-	التوزيعات المدفوعة خلال العام
-	١٠٤ ١٣	-	-	التعديلات على التوزيعات غير المدفوعة خلال العام
١٠٥	٢٢٣	٨٠	٦٥	صافي الأرباح للفترة
%٢٣	%٨٠	%٥٥٦	-	نسبة توزيع الأرباح المعلنة الى صافي أرباح الشركة (%)

المصدر: الشركة

\* تم تقريب الأرقام التي يحتوي عليها هذا الجدول من خلال جبرها إلى أقرب مليون.

في ٢٩ أكتوبر ٢٠٢٣م، وافق مجلس إدارة الشركة وفقاً لما هو مصرح به بموجب النظام الأساسي المعدل للشركة، على توزيع أرباح مرحلية للربع الثالث لسنة ٢٠٢٣م بقيمة ٠,٨٦ ريال سعودي للسهم الواحد بقيمة ٧٠,٠٠٠,٠٠٠ ريال سعودي وتم دفع هذه التوزيعات في الربع الرابع من العام ٢٠٢٣م. ولا يوجد للشركة أي توزيعات معلنة لم يتم دفعها.

٩٩	تمت الموافقة من قبل الجمعية العامة غير العادية بتاريخ ٢٠٢١/٠٤/٠٧م على توزيع أرباح عن العام ٢٠٢١م بقيمة ١٧٢,٠٧٤,٤٧٤ ريال سعودي، وتمت الموافقة من قبل الجمعية العامة العادية بتاريخ ٢٠٢١/١١/١٨م على توزيع أرباح عن العام ٢٠٢١م بقيمة ٢٣١,٩١٤,٥٤٨ ريال سعودي، وتمت الموافقة من قبل مجلس الإدارة ٢٠٢١/١٢/٢٧م على توزيع أرباح عن العام ٢٠٢١م بقيمة ٣٨,٠٨٥,٤٥٢ ريال سعودي وتمت المصادقة على توزيع ذلك المبلغ من قبل الجمعية العامة العادية بتاريخ ٢٠٢٢/٠٦/٣٠م.
١٠٠	تمت الموافقة من قبل الجمعية العامة العادية بتاريخ ٢٠٢٢/٠٦/٣٠م على توزيع أرباح عن العام ٢٠٢٢م بقيمة ١٧,٤٦٣,٧١١ ريال سعودي، وتمت الموافقة من قبل مجلس الإدارة بتاريخ ٢٠٢٢/٠٧/٢١م على توزيع أرباح عن العام ٢٠٢٢م بقيمة ٧٥,٠٠٠,٠٠٠ ريال سعودي وتمت المصادقة على توزيع ذلك المبلغ من قبل الجمعية العامة العادية بتاريخ ٢٠٢٢/٠٩/١١م، وتمت الموافقة من قبل مجلس الإدارة بتاريخ ٢٠٢٢/١٠/١٨م على توزيع أرباح عن العام ٢٠٢٢م بقيمة ٦٠,٠٠٠,٠٠٠ ريال سعودي وتمت المصادقة على توزيع ذلك المبلغ من قبل الجمعية العامة العادية بتاريخ ٢٠٢٢/٠٩/١١م، وتمت الموافقة من قبل مجلس الإدارة بتاريخ ٢٠٢٣/٠٤/٢٤م على توزيع أرباح عن الربع الرابع لعام ٢٠٢٢م بقيمة ٣٥,٠٠٠,٠٠٠ ريال سعودي.
١٠١	تمت الموافقة من قبل مجلس الإدارة بتاريخ ٢٠٢٢/٠٤/٢٤م على توزيع أرباح عن الربع الأول لعام ٢٠٢٢م بقيمة ٣٥,٠٠٠,٠٠٠ ريال سعودي وتمت المصادقة على توزيع ذلك المبلغ من قبل الجمعية العامة العادية بتاريخ ٢٠٢٢/٠٩/١١م.
١٠٢	تتضمن التوزيعات المدفوعة خلال العام ٢٠٢٢م الأرباح المتبقية غير المدفوعة عن ٢٠٢١م بما قيمته ٣٨,٠٨٥,٤٥٢ ريال سعودي.
١٠٣	تتضمن التوزيعات المدفوعة خلال العام ٢٠٢٢م الأرباح المتبقية غير المدفوعة عن عام ٢٠٢٢م بما قيمته ٣٥,٠٠٠,٠٠٠ ريال سعودي.
١٠٤	تم تسوية مبلغ ١٣ مليون من التوزيعات المدفوعة خلال العام ٢٠٢٢م بسبب مبالغ مستحقة للشركة من طرف ذو علاقة.
١٠٥	تجدر الإشارة الى انه بتاريخ ٢٠٢١/٠٤/٠٧م (قبل عملية الاندماج) وافقت الجمعية العامة غير العادية على توزيع أرباح بقيمة ١٧٢,٠٧٤,٤٧٤ ريال سعودي من رصيد الأرباح المبقاة. وبعد اكتمال عملية الاندماج انتقلت هذه الأرباح الى رصيد الأرباح المبقاة لشركة المطاحن الحديثة من رصيد الأرباح المبقاة لشركة مدى الفريز (الشركة الأم). وبتاريخ ٢٠٢١/١١/٢١م (بعد عملية الاندماج) وافقت الجمعية العامة غير العادية على إعادة توزيع مبلغ ٢٣١,٩١٤,٥٤٨ ريال سعودي للمساهمين من رصيد الأرباح المبقاة بعد عملية الاندماج. كما تمت الموافقة على توزيع ارباح مرحلية عن العام ٢٠٢١م بما قيمته ٣٨,٠٨٥,٤٥٢ مليون ريال سعودي والتي تم توزيعها لاحقاً خلال العام ٢٠٢٢م.

## ٨- استخدام متحصلات الطرح

تقدر مجموع متحصلات الطرح بحوالي مليار و مائة و ثمانية و سبعون مليون و ثلاثة مائة و ثمانون ألف و ثمانية مائة (١,١٧٨,٣٨٠,٨٠٠) ريال سعودي سيستخدم منها مبلغ يقدر بحوالي ٤٤,٠٠٠,٠٠٠ مليون ريال سعودي (غير شاملة لضريبة القيمة المضافة) لسداد جميع المصاريف المتعلقة بالطرح ويشمل ذلك أتعاب المستشار المالي، ومدير الاكتتاب، و متعهدي التغطية، ومديري سجل اكتتاب المؤسسات، والمستشار القانوني، ومراجع الحسابات، والجهات المستلمة، ومستشار دراسة السوق، وكذلك أتعاب التسويق والطباعة والتوزيع والترجمة والرسوم التنظيمية، والأتعاب والمصاريف الأخرى المتعلقة بعملية الطرح.

سوف يتم توزيع صافي متحصلات الطرح البالغة ما يقارب ١,١٣٤,٣٨٠,٨٠٠ ريال سعودي على المساهمين البائعين بالتناسب مع عدد أسهم الطرح التي سيتم بيعها من قبل كل منهم، ولن تتلقى الشركة أي جزء من صافي متحصلات الطرح. وسيتحمل المساهمون البائعون كافة الأتعاب والمصاريف والتكاليف المتعلقة بالطرح.



## ٩- رسملة رأس مال الشركة والمديونية

يملك المساهمون الحاليون جميع أسهم الشركة قبل الطرح. وبعد استكمال عملية الطرح، سيمتلكون مجتمعين ما نسبته ٦٩٪ من أسهم الشركة. يوضح الجدول التالي رسملة الشركة كما تظهر في القوائم المالية المُراجعة للسنتين الماليتين المنتهيتين في ٣١ ديسمبر ٢٠٢١م و٣١ ديسمبر ٢٠٢٢م والقوائم المالية المفحوصة ولفترة الستة أشهر المنتهية في ٣٠ يونيو ٢٠٢٣م. علماً بأنه يجب قراءة الجدول التالي مع القوائم المالية المعنية، بما في ذلك الإيضاحات المرفقة بها والواردة في القسم ١٩- («القوائم المالية وتقرير مراجع الحسابات حولها») من هذه النشرة.

## الجدول (١٠٩): رسملة رأس مال الشركة والمديونية

الستة أشهر المنتهية في ٣٠ يونيو ٢٠٢٣	السنة المالية ٢٠٢٢م	السنة المالية ٢٠٢١م	السنة المالية ٢٠٢٠م	(ريال سعودي)
-	-	٢٤,٨٩٥,٠٢٩	١٠,٩٣٧,٧١٢	أرصدة مطلوبة إلى جهات ذات علاقة
-	-	-	-	قروض قصيرة الأجل
٤٩,٧١٧,١٣٢	٤٤,٥٨٨,٢٥٤	١١,٧٥٨,٢٢٩	-	قروض طويلة الأجل - الجزء المتداول
٥٠٨,٨٤٩,٥٢٨	٥٣٥,٩٧٦,٣٠٧	٦٨٠,٥٧٦,٥٠٥	-	قروض طويلة الأجل - الجزء غير المتداول
٥٥٨,٥٦٦,٦٦٠	٥٨٠,٥٦٤,٥٦١	٦٩٢,٣٣٤,٧٣٤	-	إجمالي القروض بفائدة
١٥١٩٤٠٧٩	١٤,١٧٢,٢٢٨	١٣,٦٨٣,٨٠٩	١٣,٦٨٣,٨٠٩	التزامات عقود الإيجار قصيرة الأجل
٢٢٨٦٣٢٢٤١	٢٣٧٢٧٧٩٢٨	٢٤٢,٩٧١,٨٣٠	٢٤٩,٩١١,٠٣٧	التزامات عقود الإيجار طويلة الأجل
٨٠٢,٣٩٢,٩٨٠	٨٣٢,٠١٤,٧١٧	٩٤٨,٩٩٠,٣٧٣	٢٦٣,٥٩٤,٨٤٦	إجمالي القروض والتزامات عقود الإيجار
٨١,٨٣٢,٠٠٠	٨١,٨٣٢,٠٠٠	٨٩٩,٦٦٦,٥٩٠	٨٩٩,٦٦٦,٥٩٠	رأس المال
-	-	-	-	جاري الشركاء
٢٤,٥٤٩,٦٠٠	٢٤,٥٤٩,٦٠٠	١٣,٤٤٤,٨٤٥	٥,٤٩٣,٥١٧	احتياطي نظامي
-	-	(٨١٧,٨٣٥,٠٦٤)	-	احتياطي الاندماج
-	-	-	-	احتياطي تحوط
-	-	-	-	الزيادة المقترحة في رأس المال
١٠٧,٢٨٢,٤٩٠	٧٢,٠٤٦,٢٢٤	٢,٥٦١,٧١٩	٢٢١,٥٦٥,٧٩٥	أرباح المبقاة
٢١٣,٦٦٤,٠٩٠	١٧٨,٤٢٧,٨٢٤	٩٧,٨٣٨,٠٩٠	١,١٢٦,٧٢٥,٩٠٢	مجموع حقوق الملكية
١,٠١٦,٠٥٧,٠٧٠	١,٠١٠,٤٤٢,٥٤١	١,٠٤٦,٨٢٨,٤٦٣	١,٣٩٠,٣٢٠,٧٤٨	إجمالي الرسملة (إجمالي القروض والتزامات عقود الإيجار وإجمالي حقوق المساهمين)
%٧٩	%٨٢	%٩١	%١٩	إجمالي القروض والتزامات عقود الإيجار / إجمالي الرسملة

المصدر: معلومات إدارة الشركة والقوائم المالية المراجعة للسنة المالية المنتهية في ٣١ ديسمبر ٢٠٢١م والقوائم المالية الموحدة المراجعة للسنة المالية المنتهية في ٣١ ديسمبر ٢٠٢٢م والقوائم المالية المفحوصة لفترة الستة أشهر المنتهية في ٣٠ يونيو ٢٠٢٣م. يختلف الرصيد الافتتاحي كما في ٠١ يناير ٢٠٢١م عن الرصيد الختامي كما في ٣١ ديسمبر ٢٠٢٠م بسبب التعديلات التي تمت خلال عام ٢٠٢٢م والتي انعكست بأثر رجعي في القوائم المالية المراجعة لعام ٢٠٢٢م.

ويؤكد أعضاء مجلس الإدارة ما يلي:

- لا يخضع أي من أسهم الشركة لأي حقوق خيار، كما في تاريخ هذه النشرة.
- ليس لدى الشركة أي أدوات دين، كما في تاريخ هذه النشرة.
- أن رصيد السيولة المتاحة للشركة وتدفقاتها النقدية كافية لتغطية احتياجاتها النقدية المتوقعة لرأس المال العامل والنفقات الرأسمالية لمدة اثني عشر (١٢) شهراً على الأقل بعد تاريخ هذه النشرة، مع مراعاة أي تغيير سلبى وجوهري في أعمال الشركة.

## ١٠- إفادة الخبراء

قدم جميع المستشارين ومراجعي الحسابات المستقلين الواردة أسماؤهم في الصفحات (ح) و(ط) و(ي) و(ك) موافقتهم الخطية على الإشارة إلى أسمائهم وعناوينهم وشعاراتهم المنسوبة إليهم وعلى نشر إفاداتهم أو تقاريرهم في هذه النشرة، ولم يتم أي منهم بسحب موافقته حتى تاريخ هذه النشرة، كما أن جميع المستشارين ومراجعي الحسابات المستقلين والعاملين لديهم - من ضمن فريق العمل القائم على تقديم خدمات للشركة - أو أقاربهم لا يملكون أي أسهم في الشركة وليس لأي منهم مصلحة مهما كان نوعها في الشركة كما في تاريخ هذه النشرة بما قد يؤثر على استقلاليتهم.

## ١١- الإقرارات

يقر أعضاء مجلس الإدارة بما يلي:

- ١- الإصدار لا يخالف الأنظمة واللوائح ذات العلاقة في المملكة.
- ٢- لا يخل الإصدار بأي من العقود أو الاتفاقيات التي يكون المصدر أو شركة حصاد العربية للتجارة طرفاً فيها .
- ٣- تم الإفصاح عن جميع المعلومات القانونية الجوهرية المتعلقة بالمصدر و شركة حصاد العربية للتجارة في نشرة الإصدار .
- ٤- باستثناء ما ذكر في القسم ١٢-١١ («التقاضي») من هذه النشرة، إن المصدر ليس خاضع لأي دعاوى أو إجراءات قانونية قد تؤثر بمفردها أو بمجملها جوهرياً في أعماله أو في وضعه المالي.
- ٥- إن أعضاء مجلس إدارة المصدر ليسوا خاضعين لأي دعاوى أو إجراءات قانونية قد تؤثر بمفردها أو بمجملها جوهرياً في أعمال المصدر أو في وضعه المالي.
- ٦- ليس لأي من أعضاء مجلس إدارة الشركة أو أي من أعضاء الإدارة التنفيذية بالشركة أو أمين سر مجلس الإدارة أو لأي من أقربائهم أو تابعيهم أية مصالح مباشرة أو غير مباشرة في أسهم الشركة - أو شركة حصاد العربية للتجارة - أو أية مصلحة في أي أمر آخر يمكن أن يؤثر في أعمال الشركة وللمزيد من التفاصيل، يرجى مراجعة القسم ٥-٧ («المصالح المباشرة وغير المباشرة لأعضاء مجلس الإدارة وأمين سر مجلس الإدارة والإدارة التنفيذية»).
- ٧- باستثناء ما ذكر في القسم ١٢-٧ («المعاملات والعقود مع الأطراف ذات العلاقة») من هذه النشرة، ليس لأعضاء مجلس الإدارة أو أي من كبار التنفيذيين أو أمين سر المجلس أو أي شخص من أقربائهم أو التابعين لهم أية مصلحة في أي عقود أو ترتيبات قائمة سواءً خطية أو شفوية أو عقود أو ترتيبات قيد الدراسة أو مزعم إبرامها مع الشركة أو شركة حصاد العربية للتجارة.
- ٨- لا يوجد هناك أي تعارض في المصالح متعلق بأعضاء مجلس الإدارة بخصوص العقود أو المعاملات المبرمة مع الشركة أو شركة حصاد العربية للتجارة، كما في تاريخ هذه النشرة وللمزيد من التفاصيل، يرجى مراجعة القسم ٥-٦ («تعارض المصالح») من هذه النشرة).
- ٩- بخلاف ما ذكر في القسم ٤-٧ («نظرة عامة على المساهمين») ، ليس لهم أو لأي من أقربائهم أو تابعيهم أي أسهم أو مصلحة من أي نوع في الشركة وشركة حصاد العربية للتجارة حتى تاريخ هذه النشرة.
- ١٠- تعد الشركة، باستنادها إلى الأنظمة والسياسات اللازمة الخاصة بها، القوائم المالية السنوية وفقاً للمعايير المحاسبية الدولية الكاملة (IFRS) على النحو المعتمد في المملكة بالإضافة إلى المعايير والإصدارات الأخرى المعتمدة من الهيئة السعودية للمراجعين والمحاسبين (SOCPA)، وفي المواعيد المحددة بموجب قواعد طرح الأوراق المالية والالتزامات المستمرة. كما تستند الشركة على الأنظمة والسياسات اللازمة الخاصة بها من أجل إعداد جميع التقارير المالية الأخرى، وجميع التقارير غير المالية، حسب ما تقتضيه قواعد طرح الأوراق المالية والالتزامات المستمرة وفي المواعيد المحددة في هذه القواعد.
- ١١- إن لدى الشركة رأس مال عامل يكفي لمدة اثني عشر (١٢) شهراً على الأقل تلي مباشرة تاريخ نشر هذه النشرة.
- ١٢- باستثناء ما ذكر في القسم ١٢-٨ («التسهيلات الائتمانية والقروض») لم تصدر الشركة أو شركة حصاد العربية للتجارة أية أدوات دين، أو تحصل على أية قروض آجلة أو أية قروض أو ديون مستحقة (بما في ذلك السحب على المكشوف من البنوك، والالتزامات المالية قيد القبول، واعتمادات القبول أو التزامات الشراء).
- ١٣- كما في تاريخ هذه النشرة، ليست هناك نية في إجراء أي تغيير جوهري في طبيعة نشاط الشركة أو شركة حصاد العربية للتجارة. كما لم يحدث أي انقطاع في أعمال الشركة أو شركة حصاد العربية للتجارة يمكن أن يؤثر أو يكون قد أثر تأثيراً ملحوظاً في الوضع المالي للشركة خلال فترة الاثني عشر (١٢) شهراً الأخيرة.
- ١٤- لم تمنح أي عمولات أو خصومات أو أتعاب وساطة أو أي عوض غير نقدي لأي من أعضاء مجلس الإدارة من قبل الشركة أو شركة حصاد العربية للتجارة خلال السنوات الثلاث (٣) السابقة مباشرة لتاريخ تقديم طلب التسجيل وطرح الأوراق المالية فيما يتعلق بإصدار أو طرح أي أوراق مالية.

## جدول المحتويات &lt;

- ١٥- لم يكن هناك أي تغيير سلبى جوهري في الوضع المالي والتجاري للشركة خلال السنوات الثلاث (٣) السابقة مباشرة لتاريخ تقديم طلب التسجيل وطرح الأوراق المالية الخاضعة لهذه النشرة، إضافة إلى الفترة التي يشملها تقرير مراجع الحسابات حتى اعتماد نشرة الإصدار هذه.
- ١٦- أن أنظمة وضوابط الرقابة الداخلية قد أعدت على أسس سليمة حيث تم وضع سياسة مكتوبة تنظم تعارض المصالح ومعالجة حالات التعارض المحتملة والتي تشمل إساءة استخدام أصول الشركة وإساءة التصرف الناتج عن التعاملات مع أطراف ذات علاقة. بالإضافة إلى التأكد من سلامة الأنظمة المالية والتشغيلية والتأكد من تطبيق أنظمة رقابية مناسبة لإدارة المخاطر المحتملة وفقاً لمتطلبات المادة (٢١) من لائحة حكومة الشركات. كما يقوم أعضاء مجلس الإدارة بمراجعة سنوية لإجراءات الرقابة الداخلية للشركة و شركة حصاد العربية للتجارة.
- ١٧- تم إعداد القوائم المالية المراجعة للشركة عن السنوات المنتهية بتاريخ ٣١ ديسمبر ٢٠٢٠م و ٣١ ديسمبر ٢٠٢١م و ٣١ ديسمبر ٢٠٢٢م، وفقاً للمعايير الدولية للتقرير المالي المعتمدة في المملكة العربية السعودية، والمعايير والإصدارات الأخرى المعتمدة من الهيئة السعودية للمراجعين والمحاسبين (IFRS) والقوائم المالية المفحوصة لفترة الستة أشهر المنتهية بتاريخ ٣٠ يونيو ٢٠٢٣م وفقاً لمعيار المحاسبة الدولي (٢٤) (التقرير المالي الأولي) المعتمد في المملكة. كما أن المعلومات المالية الواردة في هذه النشرة مستخرجة دون أي تغيير جوهري من القوائم المالية المذكورة وبما يتماشى معها.
- ١٨- لن يشترك أعضاء مجلس الإدارة والرئيس التنفيذي في التصويت على القرارات المتعلقة بالأعمال والعقود التي يكون لهم فيها مصلحة مباشرة أو غير مباشرة.
- ١٩- قام أعضاء مجلس الإدارة بوضع إجراءات وضوابط ونظم من شأنها أن تمكن الشركة من استيفاء متطلبات الأنظمة واللوائح والتعليمات ذات العلاقة، ومن ضمنها نظام الشركات ونظام السوق المالية ولوائحها التنفيذية وقواعد طرح الأوراق المالية والالتزامات المستمرة وقواعد الإدراج.
- ٢٠- أن الشركة قد قدمت وستقدم إلى الهيئة جميع المستندات المطلوبة بمقتضى نظام السوق المالية وقواعد طرح الأوراق المالية والالتزامات المستمرة.
- ٢١- باستثناء ما تم الإفصاح عنه في القسم ١٢-٨ «التسهيلات الائتمانية والقروض» والقسم ٢- «عوامل المخاطرة» من هذه النشرة، أنه لا يوجد أي ضمان أو رهن أو عيب مالي على أي من أصول الشركة و شركة حصاد العربية للتجارة.
- ٢٢- كما في تاريخ هذه النشرة، ليس هنالك أي برامج أسهم لموظفي الشركة من شأنها أن تشترك الموظفين في رأس مال الشركة، وليس هنالك أي ترتيبات أخرى مشابهة قائمة وللمزيد من التفاصيل، الرجاء مراجعة القسم ٥-٨-١ «أسهم الموظفين».
- ٢٣- أن جميع موظفي الشركة هم تحت كفالتها.
- ٢٤- لا يجوز لأي عضو من أعضاء مجلس الإدارة أن يكون له مصلحة مباشرة أو غير مباشرة في الأعمال والعقود التي تتم لحساب الشركة إلا بترخيص من الجمعية العامة.
- ٢٥- يلتزم أعضاء مجلس الإدارة بإخطار المجلس عن مصالحهم الشخصية المباشرة أو غير المباشرة في الأعمال والعقود التي تتم لحساب الشركة على أن يسجل ذلك في محضر اجتماع مجلس الإدارة.
- ٢٦- ليست هناك أية سياسات بحث وتطوير معتمدة لدى الشركة، كما في تاريخ هذه النشرة.
- ٢٧- تخضع أي من أسهم الشركة لأي حق خيار، كما في تاريخ هذه النشرة.
- ٢٨- أن أعضاء مجلس الإدارة وأمين السر وكبار التنفيذيين لم يشهروا إفلاسهم ولم يخضعوا لإجراءات إفلاس في أي وقت من الأوقات.
- ٢٩- لم يكن أي من أعضاء مجلس إدارة الشركة أو كبار التنفيذيين أو أمين سر مجلس الإدارة معينين في منصب إداري أو إشرافي في أي شركة أعلنت إفلاسها أو إعسارها في السنوات الخمس (٥) التي سبقت تاريخ هذه النشرة.
- ٣٠- أن أعضاء مجلس الإدارة ليس لديهم أي حق يخولهم الاقتراض من الشركة.
- ٣١- تم الحصول على جميع الموافقات اللازمة لطرح أسهم الشركة في السوق المالية وأن تكون شركة مساهمة عامة.
- ٣٢- أن الشركة قادرة على إعداد التقارير المطلوبة في أوقاتها المحددة حسب اللوائح التنفيذية الصادرة عن الهيئة.
- ٣٣- أن الملكية القانونية والنفعية، المباشرة وغير المباشرة، للأسهم في الشركة كما في تاريخ هذه النشرة تعود للأشخاص الواردة أسمائهم في القسم ٤-٧ «نظرة عامة على المساهمين» من هذه النشرة.

## جدول المحتويات &lt;

كما يقر أعضاء مجلس الإدارة بالتزامهم بالمواد ٧١ و٧٢ من نظام الشركات والمادة ٤٠ من لائحة حوكمة الشركات فيما يتعلق بالعقود مع الأطراف ذوي العلاقة كما يلي:

- ١- أن كافة المعاملات التي تبرمها الشركة مع الأطراف ذوي العلاقة سوف تتم على أساس تجاري وسيتم التصويت على جميع الأعمال والعقود مع الأطراف ذوي العلاقة في اجتماعات مجلس الإدارة أو الجمعية العامة للشركة (في حال تطلب النظام ذلك) مع امتناع عضو مجلس الإدارة عن التصويت على القرارات المتعلقة بالأعمال والعقود التي تتم لحساب الشركة والتي يكون له مصلحة مباشرة أو غير مباشرة فيها سواء في مجلس الإدارة أو الجمعية العامة.
- ٢- أن كافة التعاملات مع الأطراف ذات العلاقة الموضحة في القسم ١٢-٧ («المعاملات والعقود مع الأطراف ذات العلاقة») من هذه النشرة، بما في ذلك تحديد المقابل المالي للتعاقد، قد تمت بشكل نظامي وقانوني وعلى أسس تجارية ملائمة وعادلة كذلك التي تتم مع الأطراف الأخرى من الغير.
- ٣- كما في تاريخ هذه النشرة، لم يشارك أي من أعضاء مجلس الإدارة مجتمعين ومنفردين في أي أنشطة مماثلة أو منافسة للشركة، ويتعهد أعضاء مجلس الإدارة بالالتزام بهذا المتطلب النظامي مستقبلاً وفقاً للمواد ٢٧ و٧١ و٧٢ من نظام الشركات والفصل السادس من الباب الثالث من لائحة حوكمة الشركات.
- ٤- لا يجوز لأعضاء مجلس الإدارة أو أي من كبار التنفيذيين الاقتراض من الشركة أو أن تضمن الشركة أي قرض يحصل عليه أي من أعضاء مجلس الإدارة.

إضافة إلى الإقرارات المشار إليها أعلاه، يقر أعضاء مجلس الإدارة والرئيس التنفيذي بما يلي:

- ١- ليس لأعضاء مجلس الإدارة والرئيس التنفيذي الحق بالتصويت على الأتعاب والمكافآت الممنوحة لهم.

كما يقر مجلس الإدارة ما يلي:

- ١- أن أنظمة الرقابة الداخلية والمحاسبية وتقنية المعلومات كافية وملائمة.
- ٢- أن هذه النشرة تتضمن جميع المعلومات المطلوب تضمينها بمقتضى قواعد طرح الأوراق المالية والالتزامات المستمرة، ولا يوجد أي وقائع أخرى يمكن أن تؤثر على طلب تسجيل وطرح الأوراق المالية لم يتم تضمينها في هذه النشرة.
- ٣- أن المعلومات والبيانات الواردة في هذه النشرة والتي تم الحصول عليها من أطراف أخرى، بما في ذلك المعلومات التي تم الحصول عليها من تقرير دراسة السوق التي أعدها مستشار دراسة السوق يمكن الاعتماد عليها ولا يوجد أي سبب يدعو الشركة للاعتقاد بأن تلك المعلومات غير دقيقة بشكل جوهري، كما أن المعلومات الإحصائية المستخدمة في القسم ٣- («معلومات حول السوق والقطاع») من هذه النشرة، والتي تم الحصول عليها من مصادر خارجية تمثل أحدث المعلومات المتاحة من مصدرها المعني.
- ٤- أنه تم الإفصاح عن جميع الشروط والأحكام التي يمكن أن تؤثر على قرارات المكتتبين في أسهم الشركة.
- ٥- أنه ليس لدى الشركة حالياً نية لتوقيع أية عقود جديدة مع أطراف ذات علاقة باستثناء تجديد العقود مع الأطراف ذوي العلاقة التي تم إبرامها سابقاً والمشار إليها في هذه النشرة. وفي حال رغبت الشركة في المستقبل بتوقيع عقود جديدة مع أطراف ذات علاقة، فسوف تلتزم الشركة بالمواد ٢٧ و٧١ و٧٢ من نظام الشركات والمادة ٤٤ من لائحة حوكمة الشركات.
- ٦- أن جميع الزيادات والتخفيضات التي طرأت على رأس مال الشركة تتطابق مع الأنظمة واللوائح المعمول بها في المملكة.
- ٧- لا تملك الشركة أي أوراق مالية (تعاقدية أو غير ذلك) أو أي أصول تكون قيمتها عرضة للتقلبات، مما قد يؤثر سلباً وبشكل جوهري في تقييم الموقف المالي.
- ٨- لا توجد رهون أو حقوق أو أعباء على ممتلكات الشركة كما في تاريخ هذه النشرة.
- ٩- باستثناء ما تم الإفصاح عنه في القسم ٢- («عوامل المخاطرة») من هذه النشرة، ليس لدى الشركة أية دراية بأي معلومات تتعلق بأية سياسات حكومية أو اقتصادية أو مالية أو نقدية أو سياسية أو أي عوامل أخرى أثرت أو يمكن أن تؤثر بشكل جوهري (مباشر أو غير مباشر) على عملياتها.

## جدول المحتويات &lt;

- ١٠- باستثناء ما تم الإفصاح عنه في القسم ٢- («عوامل المخاطرة») من هذه النشرة، ليس لدى الشركة أي دراية بأي عوامل موسمية أو دورات اقتصادية متعلقة بالنشاط قد يكون لها تأثير على أعمالها أو وضعها المالي.
- ١١- إن وثائق التأمين الخاصة بالشركة توفر غطاءً تأمينياً كافياً لممارسة الشركة لأعمالها، وتقوم الشركة بتجديد وثائق عقود التأمين بشكل دوري لضمان وجود تغطية تأمينية بشكل مستمر. كما قامت الشركة باتخاذ الإجراءات الأمنية المناسبة حسب الممارسات المعمول بها في القطاع.
- ١٢- تم الإفصاح عن كافة العقود والاتفاقيات التي تراها الشركة مهمة أو جوهرية أو التي من الممكن أن تؤثر على قرارات المستثمرين بالاستثمار في أسهم الطرح، ولا يوجد هناك أي عقود أو اتفاقيات جوهرية أخرى لم يتم الإفصاح عنها.
- ١٣- باستثناء ما تم الإفصاح عنه في القسم ٢- («عوامل المخاطرة») من هذه النشرة، وعلى حسب علمهم واعتقادهم، لا يوجد أي مخاطر جوهرية أخرى من الممكن أن تؤثر على قرار المستثمرين المحتملين في الاستثمار في أسهم الطرح.
- ١٤- كما في تاريخ هذه النشرة، فإن الشركة حاصلة على جميع التراخيص والموافقات الأساسية المطلوبة لممارسة أنشطتها باستثناء ما تم الإفصاح عنه في القسم ١٢-٤ («الموافقات والتراخيص والشهادات الحكومية الجوهرية») من هذه النشرة.
- ١٥- إن الشركة ليست طرفاً في أي نزاعات أو دعاوى أو قضايا أو إجراءات تحقيق قائمة يمكن أن يكون لها تأثير جوهري على عملياتها أو مركزها المالي.
- ١٦- تم استخراج القوائم المالية المراجعة للسنوات المالية المنتهية في ٣١ ديسمبر ٢٠٢٠م و٣١ ديسمبر ٢٠٢١م و٣١ ديسمبر ٢٠٢٢م، وفترة الستة أشهر المنتهية بتاريخ ٣٠ يونيو ٢٠٢٣م مع الايضاحات، وفقاً لمعايير المحاسبية الدولية (IFRS) المعتمدة في المملكة العربية السعودية، والمعايير والإصدارات الأخرى المعتمدة من الهيئة السعودية للمراجعين. وباستثناء المعلومات المالية والإحصائية التي تحتوي عليها هذه النشرة التي تكون عرضة للتقريب، لم يتم إجراء أية تعديلات جوهرية عليها.
- ١٧- تم الحصول على جميع الموافقات اللازمة من المقرضين لطرح ٣٠٪ من أسهم الشركة حتى تكون الشركة شركة مساهمة عامة.
- ١٨- تلتزم الشركة بجميع الشروط والأحكام بموجب الاتفاقيات مع المقرضين المانحين للقروض والتسهيلات والتمويل.
- ١٩- كما في تاريخ هذه النشرة، لا يوجد هناك أي إخلال للشروط والأحكام التعاقدية بموجب الاتفاقيات مع الجهات المانحة لجميع القروض والتسهيلات والتمويل، وتلتزم الشركة بجميع تلك الشروط والأحكام.
- ٢٠- تسجيل جميع قرارات المجلس ومداولاته في شكل محضر اجتماع مكتوب يتم التوقيع عليه من قبلهم.
- ٢١- الإفصاح عن تفاصيل أية معاملات مع الأطراف ذوي العلاقة حسب متطلبات نظام الشركات ولائحة حوكمة الشركات وأنظمة ولوائح هيئة السوق المالية.



## ١٢- المعلومات القانونية

### ١٠١٢- القرارات المتعلقة بالمعلومات القانونية

يقر أعضاء مجلس الإدارة بما يلي:

- أن الطرح لا يخالف الأنظمة واللوائح ذات العلاقة في المملكة.
- أن الطرح لا يخل بأي من العقود أو الاتفاقيات التي أبرمتها الشركة.
- أنه تم الإفصاح عن جميع المعلومات القانونية الجوهرية المتعلقة بالشركة في هذه النشرة.
- باستثناء ما تم إفصاحه في القسم ١٢-١١ («التقاضي») من هذه النشرة، أن الشركة لا تخضع لأي دعاوى أو إجراءات قانونية قد تؤثر بمفردها أو مجملها تأثيراً جوهرياً على أعمال الشركة أو على وضعها المالي.
- أن أعضاء مجلس الإدارة لا يخضعون لأي دعاوى أو إجراءات قانونية قد تؤثر بمفردها أو مجملها تأثيراً جوهرياً على أعمال الشركة أو على وضعها المالي.
- أن أعضاء مجلس الإدارة والإدارة التنفيذية لم يقوموا بالمشاركة مجتمعين ومنفردين في أي أنشطة مماثلة أو منافسة للشركة.
- يقر أعضاء مجلس الإدارة والإدارة التنفيذية بأنهم لم يقوموا بالمشاركة مجتمعين ومنفردين في أي أنشطة مماثلة أو منافسة للشركة أو شركاتها التابعة ويتعهدون بالالتزام بمتطلبات نظام الشركات.

### ٢٠١٢- الشركة

شركة المطاحن الحديثة للمنتجات الغذائية هي شركة مساهمة سعودية مقيدة بالسجل التجاري رقم ٤٠٢٠٤٩١٢٢ بتاريخ ٠٦/٠٦/١٤٤٣هـ (الموافق ٠٩/٠١/٢٠٢٢م) الصادر من مدينة جدة في المملكة العربية السعودية، والقرار الوزاري رقم ق/١٣ الصادر بتاريخ ٢٣/٠٩/١٤٣٧هـ (الموافق ٢٨/٠٦/٢٠١٦م). وتعمل الشركة وفقاً للترخيص الرئيسي لتشغيل مطاحن الدقيق رقم (٠٢) الصادر بقرار محافظ الهيئة العامة للأمن الغذائي رقم ٩٤٥٣ بتاريخ ٢٩/٠٤/١٤٤٢هـ (الموافق ١٤/١٢/٢٠٢٠م) استناداً إلى قرار مجلس إدارة الهيئة العامة للأمن الغذائي رقم (١٨٩) وتاريخ ٠٩/٠٣/١٤٤٢هـ (٢٦/١٠/٢٠٢٠م). يقع مركز الشركة الرئيسي وفقاً لسجلها التجاري في مدينة جدة، بالرمز البريدي رقم ٢١٤٩٩ وصندوق البريد رقم ٤٠٢٣٧. يبلغ رأس مال الشركة الحالي واحد وثمانين مليوناً وثمانمائة واثنين وثلاثين ألف ريال سعودي مدفوعة بالكامل، مقسم إلى واحد وثمانين مليوناً وثمانمائة واثنين وثلاثين ألف (٨١,٨٣٢,٠٠٠) سهم عادي بقيمة اسمية مدفوعة بالكامل قدرها ريال (١) سعودي للسهم الواحد.

وتشمل الأنشطة الرئيسية لها، حسبما هو مبين في السجل التجاري:

- تعبئة وطحن القمح.
- تعبئة وطحن الشعير.
- صناعة الأعلاف المركزة للحيوانات.
- النقل البري للبضائع.
- البيع بالجملة للشعير.
- البيع بالجملة لمنتجات المخابز.
- البيع بالتجزئة للشعير.

(للمزيد من التفاصيل، يرجى مراجعة القسم ٤-١ «نظرة عامة على الشركة وأنشطتها التجارية») من هذه النشرة).



## ٣-١٢ هيكل ملكية الأسهم

يوضح الجدول التالي هيكل المساهمين في الشركة قبل الطرح وبعده:

## الجدول (١-١٢): هيكل ملكية الشركة قبل وبعد الطرح كما في تاريخ هذه النشرة

بعد الطرح			قبل الطرح			اسم المساهم
نسبة الملكية المباشرة	القيمة الاسمية (ريال سعودي)	عدد الأسهم	نسبة الملكية المباشرة	القيمة الاسمية (ريال سعودي)	عدد الأسهم	
٢٤,٥٠٪	٢٨,٢٣٢,٠٤٠	٢٨,٢٣٢,٠٤٠	٥٠٪	٤٠,٩١٦,٠٠٠	٤٠,٩١٦,٠٠٠	شركة مدى الدولية القابضة
٣١,٠٥٪	٢٥,٤٠٨,٨٣٦	٢٥,٤٠٨,٨٣٦	٤٥٪	٣٦,٨٢٤,٤٠٠	٣٦,٨٢٤,٤٠٠	شركة الغرير للأغذية
٣,٤٥٪	٢,٨٢٣,٢٠٤	٢,٨٢٣,٢٠٤	٥٪	٤,٠٩١,٦٠٠	٤,٠٩١,٦٠٠	شركة مسافي
١٪	٨١٨,٣٢٠	٨١٨,٣٢٠	-	-	-	أسهم الخزينة*
٣٠٪	٢٤,٥٤٩,٦٠٠	٢٤,٥٤٩,٦٠٠	-	-	-	الجمهور
١٠٠٪	٨١,٨٣٢,٠٠٠	٨١,٨٣٢,٠٠٠	١٠٠٪	٨١,٨٣٢,٠٠٠	٨١,٨٣٢,٠٠٠	المجموع

\* ستمتلك الشركة ٨١٨,٣٢٠ سهم خزينة بعد الطرح، من خلال شراء ٦٨٧,٣٨٩ سهماً (تمثل ٨٤٪ من أسهم الخزينة) على أساس سعر الطرح النهائي ومنحة ١٣٠,٩٣١ سهماً (تمثل ١٦٪ من أسهم الخزينة) من المساهمين البائمين، وذلك بالتزامن مع إتمام عملية الطرح لاستخدامها في إطار برنامج أسهم موظفي الشركة، وللمزيد من التفاصيل، الرجاء مراجعة القسم ٥-٨-١ «أسهم الموظفين». المصدر: الشركة

تم توضيح التفاصيل المتعلقة بملكية كل من المساهمين في القسم ٤-٧ («نظرة عامة على المساهمين») من هذه النشرة.

## ٤-١٢ الموافقات والتراخيص والشهادات الحكومية الجوهرية

حصلت الشركة (بما في ذلك فروعها) على عدة تراخيص وشهادات نظامية وتشغيلية من الجهات المختصة، وتشمل الهيئة العامة للأمن الغذائي والهيئة العامة للغذاء والدواء ووزارة الصناعة والثروة المعدنية ووزارة التجارة والغرفة التجارية والمديرية العامة للدفاع المدني ووزارة الشؤون البلدية والقروية والإسكان، ويتم تجديد تلك التراخيص والشهادات بصفة دورية. ويقر أعضاء مجلس الإدارة بأن الشركة حصلت على جميع التراخيص والموافقات الجوهرية اللازمة لمزاولة أعمالها. وفيما يلي نبذة توضيحية حول الجهة التنظيمية لنشاط المطاحن وإنتاج الدقيق كما في تاريخ هذه النشرة.

## الجهة المنظمة لنشاط المطاحن وإنتاج الدقيق

حصلت الشركة على ترخيص صادر بقرار محافظ الهيئة العامة للأمن الغذائي رقم (٩٤٥٣) وتاريخ ٢٩/٠٤/١٤٤٢هـ استناداً إلى قرار مجلس إدارة الهيئة العامة للأمن الغذائي رقم (١٨٩) وتاريخ ٠٩/٠٣/١٤٤٢هـ والمعدل بقرار مجلس الهيئة العامة للأمن الغذائي رقم (١٩٥) وتاريخ ١٩/٠٤/١٤٤٤هـ (الموافق ١٣/١١/٢٠٢٢م) وبموجب قرار مجلس الوزراء رقم (٦٣٢) وتاريخ ١٧/١٠/١٤٤١هـ (الموافق ٠٩/٠٦/٢٠٢٠م). وهو الترخيص الرئيسي لتشغيل مطاحن الدقيق رقم (٠٢).

أنشئت الهيئة العامة للأمن الغذائي (المؤسسة العامة لصوامع الغلال ومطاحن الدقيق - سابقاً) بموجب المرسوم الملكي رقم (م/١٤) الصادر في ٢٥/٠٣/١٣٩٢هـ والمعدل بالمرسوم الملكي رقم (م/٣) وتاريخ ١٢/٠٢/١٤٠٦هـ، وبعد ذلك صدر قرار مجلس الوزراء رقم (٣٥) وتاريخ ٢٧/١/١٤٣٧هـ المتضمن الموافقة على اتخاذ ما يلزم لتأسيس أربع شركات مساهمة لمطاحن الدقيق والموافقة على تعديل اسم المؤسسة العامة لصوامع الغلال ومطاحن الدقيق إلى «المؤسسة العامة للحبوب» وإعادة تنظيمها، ولذلك صدر قرار مجلس الوزراء رقم (٣٢٨) وتاريخ ٠٢/٠٨/١٤٣٧هـ بالموافقة على تنظيم المؤسسة العامة للحبوب (الهيئة العامة للأمن الغذائي حالياً)، على أن تتولى المؤسسة إدارة نشاط الصوامع وتشغيله وتنميته وتطويره، بالإضافة إلى مهمات تنظيم نشاط المطاحن لإنتاج الدقيق ومراقبته والإشراف عليه. أصدر مجلس الوزراء بتاريخ ٢٤/٠٦/١٤٤٤هـ قراره رقم (٤٤٠) القاضي بتحويل المؤسسة العامة للحبوب إلى هيئة عامة باسم «الهيئة العامة للأمن الغذائي»، وستواصل الهيئة العامة للأمن الغذائي الاضطلاع على الأنشطة التشغيلية المتعلقة بصوامع التخزين، والتي تتضمن أعمال شراء القمح والتخزين الاستراتيجي، وذلك إلى حين صدور قرار بنقل صلاحية تنفيذ تلك الأنشطة إلى الشركة السعودية للاستثمار الزراعي والإنتاج الحيواني (شركة سالك).

**الترخيص الرئيسي رقم (٠٣):**

منحت الهيئة العامة للأمن الغذائي الترخيص الرئيسي رقم (٠٣) للشركة للقيام بالأنشطة المرخصة التالية:

• إنشاء وتشغيل الآتي:

- فرع الجموم - ٣٦٠ ألف طن دقيق / سنوياً
- فرع الجوف - ١٨٠ ألف طن دقيق / سنوياً
- فرع خميس مشيط - ٤٩٥ ألف طن دقيق / سنوياً

طوال العام، ويشمل ذلك تخزين وطحن القمح وتخزين وتعبئة الدقيق والمنتجات الثانوية.

وتوضح الجداول أدناه التراخيص والشهادات الرئيسية الحالية التي حصلت عليها الشركة:

**الجدول (٢٠١٢): تفاصيل تراخيص مطاحن الدقيق التي حصلت عليها الشركة والصادرة من الهيئة العامة للأمن الغذائي**

الرقم	الجهة المصدرة	رقم الترخيص	تاريخ الانتهاء
١-	الهيئة العامة للأمن الغذائي	ترخيص رقم (٠٣) بموجب قرار محافظ الهيئة العامة للأمن الغذائي رقم (٨٤٨٨) وتاريخ ١٤٤٤/٠٥/٠٥هـ (٢٠٢٢/١١/٢٩م)؛ الصادر بموجب قرار مجلس الهيئة العامة للأمن الغذائي رقم (١٨٩) وتاريخ ١٤٤٢/٠٣/٠٩هـ (الموافق ٢٠٢٠/١٠/٢٦م) وبموجب قرار مجلس الوزراء رقم (٦٣٢) وتاريخ ١٤٤١/١٠/١٧هـ (الموافق ٢٠٢٠/٠٦/٠٩م)، والمعدل بقرار مجلس الهيئة العامة للأمن الغذائي رقم (١٩٥) وتاريخ ١٤٤٤/٠٤/١٩هـ (الموافق ٢٠٢٢/١١/١٣م).	٢٥ عاماً منذ ١٤٤٢/٠٥/٠٧هـ (الموافق ٢٠٢١/٠١/٠١م).
٢-	الهيئة العامة للأمن الغذائي	ترخيص ثانوي مشروط (رقم ٣-١) بتاريخ ١٤٤٣/٠٣/١٥هـ (الموافق ٢٠٢١/١٠/٢١م) الصادر بموجب قرار مجلس الهيئة العامة للأمن الغذائي رقم ١٩٢ والمعدل بموجب قرار مجلس إدارة الهيئة العامة للأمن الغذائي رقم (١٩٥) بتاريخ ١٤٤٤/٠٤/١٩هـ (الموافق ٢٠٢٢/١١/١٣م) لتسهيل إصدار التراخيص والموافقات.	التاريخ الأسبق ما بين: (أ) ١٤٤٦/٠٢/٢٢هـ (الموافق ٢٠٢٤/١٢/٣١م) (ب) التاريخ الذي يتم فيه استبدال هذا الترخيص الثانوي المشروط بترخيص ثانوي وفقاً للمادة ١ من شروط وأحكام الترخيص الثانوي المشروط، ما لم يتم إلغاؤه أو تعليقه قبل انتهاء مدة الترخيص.

المصدر: الشركة

**الجدول (٣٠١٢): تفاصيل شهادات السجل التجاري الرئيسية التي حصلت عليها الشركة**

الرقم	الفرع	الموقع	السجل التجاري	تاريخ التسجيل	تاريخ الانتهاء
١-	شركة المطاحن الحديثة	جدة	٤٠٣٠٤٤٩١٢٢	١٤٤٣/٠٦/٠٦هـ (الموافق ٢٠٢٢/٠١/٠٩م)	١٤٤٨/٠٦/٠٦هـ (الموافق ٢٠٢٦/١١/١٦م)

المصدر: الشركة

**الجدول (٤٠١٢): تفاصيل شهادات السجل التجاري الرئيسي لفرع الشركة**

الرقم	الفرع	الموقع	السجل التجاري	تاريخ التسجيل	تاريخ الانتهاء
١-	شركة المطاحن الحديثة	الجوف	٣٤٠٠٠٢٠٠٧٧	١٤٣٨/٠٦/٢٩هـ (الموافق ٢٠١٧/٠٣/٢٨م)	١٤٤٩/٠٨/١٣هـ (الموافق ٢٠٢٨/٠١/١٠م)
٢-	شركة المطاحن الحديثة	الجموم	٤٦٢٢٠٩٩٣٧٦	١٤٣٨/٠٦/٢٩هـ (الموافق ٢٠١٧/٠٣/٢٨م)	١٤٤٩/٠٨/١٤هـ (الموافق ٢٠٢٨/٠١/١١م)
٣-	شركة المطاحن الحديثة	خميس مشيط	٥٨٥٥٠٧٠٧٠٧	١٤٣٨/٠٦/٢٩هـ (الموافق ٢٠١٧/٠٣/٢٨م)	١٤٤٩/٠٨/١٤هـ (الموافق ٢٠٢٨/٠١/١١م)

المصدر: الشركة

**الجدول (٥٠١٢): تفاصيل شهادة العضوية الرئيسية في الغرفة التجارية التي حصلت عليها الشركة**

الرقم	الفرع	الجهة المصدرة	رقم العضوية	تاريخ الإصدار	تاريخ الانتهاء
١-	شركة المطاحن الحديثة	غرفة جدة	٧٠٢٧٣٣٢٠٦٠٩	١٤٤٣/٠٧/١٢هـ (الموافق ٢٠٢٢/٠٢/١٣م)	١٤٤٨/٠٦/٠٦هـ (الموافق ٢٠٢٦/١١/١٦م)

المصدر: الشركة

**الجدول (٦-١٢): تفاصيل شهادات العضويات الرئيسية في الغرف التجارية لفروع الشركة**

الرقم	الفرع	الجهة المصدرة	رقم العضوية	تاريخ الإصدار	تاريخ الانتهاء
١-	شركة المطاحن الحديثة في خميس مشيط	غرفة ابها	٧٠٠٣٧٦٨٣٨٤	١٤٤٥/٠٥/٠٢ هـ (الموافق ٢٠٢٣/١١/١٦ م)	١٤٤٩/٠٨/١٤ هـ (الموافق ٢٠٢٨/٠١/١١ م)
٢-	شركة المطاحن الحديثة في الجموم	غرفة مكة	٧٠٠٣٧٦٨٣٩٢	١٤٤٥/٠٥/٠٢ هـ (الموافق ٢٠٢٣/١١/١٦ م)	١٤٤٩/٠٨/١٤ هـ (الموافق ٢٠٢٨/٠١/١١ م)
٣-	شركة المطاحن الحديثة في الجوف	غرفة الجوف	٧٠٠٣٧٦٨٤٠٠	١٤٤٥/٠٥/٠٢ هـ (الموافق ٢٠٢٣/١١/١٦ م)	١٤٤٩/٠٨/١٣ هـ (الموافق ٢٠٢٨/٠١/١٠ م)

المصدر: الشركة

**الجدول (٧-١٢): تفاصيل تراخيص البلدية الرئيسية التي حصلت عليها الشركة**

الرقم	الشركة	الموقع	رقم الترخيص	تاريخ الانتهاء
١-	شركة المطاحن الحديثة	جدة	٤٤٠١١٠٣٥٩٥١٥	١٤٤٩/٠٢/٠٥ هـ (الموافق ٢٠٢٧/٠٧/٠٩ م)

المصدر: الشركة

**الجدول (٨-١٢): تفاصيل تراخيص البلدية الرئيسية لفروع الشركة**

الرقم	الفرع	الموقع	رقم الترخيص	تاريخ الانتهاء
١-	شركة المطاحن الحديثة	الجوف	٤٢٠٤٤٨٠١٩٥٧	١٤٤٦/٠٤/٢٤ هـ (الموافق ٢٠٢٤/١٠/٢٧ م)
٢-	شركة المطاحن الحديثة	خميس مشيط	٤٢٠٤٤٨٠٠٥٣٨	١٤٤٦/٠٤/٢٤ هـ (الموافق ٢٠٢٤/١٠/٢٧ م)
٣-	شركة المطاحن الحديثة	الجموم	٤٢٠٤٤٨٠٠٤٥٠	١٤٤٦/٠٤/٢٤ هـ (الموافق ٢٠٢٤/١٠/٢٧ م)

المصدر: الشركة

**الجدول (٩-١٢): تفاصيل تراخيص الدفاع المدني الرئيسية للشركة**

الرقم	الشركة	الموقع	رقم الترخيص	تاريخ الإصدار	تاريخ الانتهاء
١-	شركة المطاحن الحديثة	جدة	٢-٠٠٠٩٨٢٩٧٨-٤٥	١٤٤٥/٠٢/٢٠ هـ (الموافق ٢٠٢٣/٠٩/٠٥ م)	١٤٤٦/٠٢/٢٠ هـ (الموافق ٢٠٢٤/٠٨/٢٤ م)

المصدر: الشركة

**الجدول (١٠-١٢): تفاصيل تراخيص الدفاع المدني الرئيسية التي حصلت عليها فروع الشركة**

الرقم	الفرع	الموقع	رقم الترخيص	تاريخ الإصدار	تاريخ الانتهاء
١-	شركة المطاحن الحديثة	عسير، خميس مشيط	١-٠٠١٠٣٣٦٠٤-٤٤	١٤٤٤/٠٦/١٢ هـ (الموافق ٢٠٢٣/٠١/٠٥ م)	١٤٤٥/٠٦/١٢ هـ (الموافق ٢٠٢٣/١٢/٢٥ م)
٢-	شركة المطاحن الحديثة	مكة، الجموم	١-٠٠١٠٢٦١٤٩-٤٤	١٤٤٤/٠٤/٢٣ هـ (الموافق ٢٠٢٢/١١/١٧ م)	١٤٤٥/٠٤/٢٣ هـ (الموافق ٢٠٢٣/١١/٠٧ م)*
٣-	شركة المطاحن الحديثة	سكاكا، الجوف	١-٠٠١٠٤٠٧٨٦-٤٤	١٤٤٤/٠٩/٠١ هـ (الموافق ٢٠٢٣/٠٣/٢٣ م)	١٤٤٥/٠٩/٠١ هـ (الموافق ٢٠٢٤/٠٣/١١ م)

المصدر: الشركة

\*تقوم الشركة حالياً باتخاذ الإجراءات اللازمة لتجديد صلاحية الترخيص المنتهي.

**الجدول (١١-١٢): تفاصيل التراخيص الصناعية الرئيسية التي حصلت عليها فروع الشركة**

الرقم	الفرع	رقم الترخيص	تاريخ الإصدار	تاريخ الانتهاء
١-	فرع شركة المطاحن الحديثة في الجوف	٣١١٣٢٧	١٤٣١/٠٧/٠٨ هـ (الموافق ٢٠١٠/٠٦/٢٠ م)	١٤٤٦/١٢/٢٥ هـ (الموافق ٢٠٢٥/٠٦/٢١ م)
٢-	فرع شركة المطاحن الحديثة في الجموم	١٠٠١٤٤٧	١٤٤٢/٠٥/٠٦ هـ (الموافق ٢٠٢٠/١٢/٢١ م)	١٤٤٦/١٢/٠١ هـ (الموافق ٢٠٢٥/٠٥/٢٨ م)
٣-	فرع شركة المطاحن الحديثة في خميس مشيط	١٠٠٠٢٦٨٠	١٤٤٢/٠٥/٠٥ هـ (الموافق ٢٠٢٠/١٢/٢٠ م)	١٤٤٦/١٢/٠١ هـ (الموافق ٢٠٢٥/٠٥/٢٨ م)

المصدر: الشركة

## الجدول (١٢-١٢): تفاصيل التراخيص التي حصلت عليها الشركة والصادرة من الهيئة العامة للغذاء والدواء

الرقم	الفرع	الموقع	رقم الترخيص	تاريخ الإصدار	تاريخ الانتهاء
١-	شركة المطاحن الحديثة	خميس مشيط	00072/AFEE/44	١٤٤٤/٠٤/٠٩ هـ (الموافق ٢٠٢٢/١١/٠٣ م)	١٤٤٧/٠٥/١٢ هـ (الموافق ٢٠٢٥/١١/٠٣ م)
٢-	شركة المطاحن الحديثة	الجموم	00008/AFEE/42	١٤٤٢/٠٦/٢٦ هـ (الموافق ٢٠٢١/٠٢/٠٨ م)	١٤٤٥/٠٧/٢٧ هـ (الموافق ٢٠٢٤/٠٢/٠٨ م)
٣-	شركة المطاحن الحديثة	الجوف	00010/AFEE/42	١٤٤٢/٠٦/٢٧ هـ (الموافق ٢٠٢١/٠٢/٠٩ م)	١٤٤٥/٠٧/٢٨ هـ (الموافق ٢٠٢٤/٠٢/٠٩ م)

المصدر: الشركة

## الجدول (١٣-١٢): تفاصيل التصاريح البيئية التي حصلت عليها الشركة

الرقم	الفرع	الموقع	رقم الترخيص	تاريخ الإصدار	تاريخ الانتهاء
١-	شركة المطاحن الحديثة	الجوف	٣٧٢٣٢	١٤٤٢/١١/١٠ هـ (الموافق ٢٠٢٢/٠٦/٠٩ م)	١٤٤٦/١٠/٢٧ هـ (الموافق ٢٠٢٥/٠٤/٢٥ م)
٢-	شركة المطاحن الحديثة	خميس مشيط	٥٣١٣	١٤٤٢/٠٢/٠٨ هـ (الموافق ٢٠٢١/٠٩/١٥ م)	١٤٤٦/٠١/١٤ هـ (الموافق ٢٠٢٤/٠٧/٢٠ م)
٣-	شركة المطاحن الحديثة	الجموم	٠٤٢٨	١٤٤٢/٠٤/٠٢ هـ (الموافق ٢٠٢١/١١/٠٧ م)	١٤٤٦/٠٣/٢٧ هـ (الموافق ٢٠٢٤/٠٩/٠٣ م)

المصدر: الشركة

## الجدول (١٤-١٢): تفاصيل الشهادات من المنظمة الدولية للمعايير (ISO) التي حصلت عليها الشركة

الرقم	الجهة	رقم ISO	رقم الشهادة	تاريخ الإصدار	تاريخ الانتهاء
١-	شركة المطاحن الحديثة (المقر الرئيسي)	ISO 14001:2015	٠٠/٢٠١٠٤٤٢٣٣٠١٥٩٨٩	١٤٤٤/٠٥/٢٧ هـ (الموافق ٢٠٢٢/١٢/٢١ م)	١٤٤٧/٠٦/٢٩ هـ (الموافق ٢٠٢٥/١٢/٢٠ م)
٢-	شركة المطاحن الحديثة (المقر الرئيسي)	ISO 22000:2018	٠٠/٢٠١٥٤٢٣٣٠١٥٩٩١	١٤٤٤/٠٥/٢٧ هـ (الموافق ٢٠٢٣/١٢/٢١ م)	١٤٤٧/٠٦/٢٩ هـ (الموافق ٢٠٢٥/١٢/٢٠ م)
٣-	شركة المطاحن الحديثة (المقر الرئيسي)	ISO 9001:2015	٠٠/٢٠١٠٠٢٣٣٠١٥٩٨٨	١٤٤٤/٠٥/٢٧ هـ (الموافق ٢٠٢٢/١٢/٢١ م)	١٤٤٧/٠٦/٢٩ هـ (الموافق ٢٠٢٥/١٢/٢٠ م)
٤-	شركة المطاحن الحديثة (المقر الرئيسي)	ISO 45001:2018	٠٠/٢٠١١٦٢٣٣٠١٥٩٩٠	١٤٤٤/٠٥/٢٧ هـ (الموافق ٢٠٢٢/١٢/٢١ م)	١٤٤٧/٠٦/٢٩ هـ (الموافق ٢٠٢٥/١٢/٢٠ م)
٥-	شركة المطاحن الحديثة (فرع الجموم)	ISO 14001:2015	٠١/٢٠١٠٤٢٣٣٠١٥٩٨٩	١٤٤٤/٠٥/٢٧ هـ (الموافق ٢٠٢٢/١٢/٢١ م)	١٤٤٧/٠٦/٢٩ هـ (الموافق ٢٠٢٥/١٢/٢٠ م)
٦-	شركة المطاحن الحديثة (فرع الجموم)	ISO 45001:2018	٠١/٢٠١٥٤٢٣٣٠١٥٩٩١	١٤٤٤/٠٥/٢٧ هـ (الموافق ٢٠٢٢/١٢/٢١ م)	١٤٤٧/٠٦/٢٩ هـ (الموافق ٢٠٢٥/١٢/٢٠ م)
٧-	شركة المطاحن الحديثة (فرع الجموم)	ISO 9001:2015	٠١/٢٠١٠٠٢٣٣٠١٥٩٨٨	١٤٤٤/٠٥/٢٧ هـ (الموافق ٢٠٢٢/١٢/٢١ م)	١٤٤٧/٠٦/٢٩ هـ (الموافق ٢٠٢٥/١٢/٢٠ م)
٨-	شركة المطاحن الحديثة (فرع الجموم)	ISO 45001:2018	٠١/٢٠١١٦٢٣٣٠١٥٩٩٠	١٤٤٤/٠٥/٢٧ هـ (الموافق ٢٠٢٢/١٢/٢١ م)	١٤٤٧/٠٦/٢٩ هـ (الموافق ٢٠٢٥/١٢/٢٠ م)
٩-	شركة المطاحن الحديثة (خميس مشيط)	ISO 14001:2015	٠٢/٢٠١٠٤٢٣٣٠١٥٩٨٩	١٤٤٤/٠٥/٢٧ هـ (الموافق ٢٠٢٢/١٢/٢١ م)	١٤٤٧/٠٦/٢٩ هـ (الموافق ٢٠٢٥/١٢/٢٠ م)
١٠-	شركة المطاحن الحديثة (خميس مشيط)	ISO 22000:2018	٠٢/٢٠١٥٤٢٣٣٠١٥٩٩١	١٤٤٤/٠٥/٢٧ هـ (الموافق ٢٠٢٢/١٢/٢١ م)	١٤٤٧/٠٦/٢٩ هـ (الموافق ٢٠٢٥/١٢/٢٠ م)
١١-	شركة المطاحن الحديثة (خميس مشيط)	ISO 9001:2015	٠٢/٢٠١٠٠٢٣٣٠١٥٩٨٨	١٤٤٤/٠٥/٢٧ هـ (الموافق ٢٠٢٢/١٢/٢١ م)	١٤٤٧/٠٦/٢٩ هـ (الموافق ٢٠٢٥/١٢/٢٠ م)

## جدول المحتويات &lt;

الرقم	الجهة	رقم ISO	رقم الشهادة	تاريخ الإصدار	تاريخ الانتهاء
١٢-	شركة المطاحن الحديثة (خميس مشيط)	ISO 45001:2018	٠٢/٢٠١١٦٢٢٣٠١٥٩٩٠	١٤٤٤/٠٥/٢٧هـ (الموافق ٢٠٢٢/١٢/٢١م)	١٤٤٧/٠٦/٢٩هـ (الموافق ٢٠٢٥/١٢/٢٠م)
١٣-	شركة المطاحن الحديثة (خميس مشيط)	ISO 14001:2015	٠٣/٢٠١٠٤٢٢٣٠١٥٩٨٩	١٤٤٤/٠٥/٢٧هـ (الموافق ٢٠٢٢/١٢/٢١م)	١٤٤٧/٠٦/٢٩هـ (الموافق ٢٠٢٥/١٢/٢٠م)
١٤-	شركة المطاحن الحديثة (الجوف)	ISO 22000:2018	٠٣/٢٠١٥٤٢٢٣٠١٥٩٩١	١٤٤٤/٠٥/٢٧هـ (الموافق ٢٠٢٢/١٢/٢١م)	١٤٤٧/٠٦/٢٩هـ (الموافق ٢٠٢٥/١٢/٢٠م)
١٥-	شركة المطاحن الحديثة (الجوف)	ISO 9001:2015	٠٣/٢٠١٠٠٢٢٣٠١٥٩٨٨	١٤٤٤/٠٥/٢٧هـ (الموافق ٢٠٢٢/١٢/٢١م)	١٤٤٧/٠٦/٢٩هـ (الموافق ٢٠٢٥/١٢/٢٠م)
١٦-	شركة المطاحن الحديثة (الجوف)	ISO 45001:2018	٠٣/٢٠١١٦٢٢٣٠١٥٩٩٠	١٤٤٤/٠٥/٢٧هـ (الموافق ٢٠٢٢/١٢/٢١م)	١٤٤٧/٠٦/٢٩هـ (الموافق ٢٠٢٥/١٢/٢٠م)

المصدر: الشركة

## ١٢-٥ اتفاقيات الجوهريّة

أبرمت الشركة عدداً من الاتفاقيات والعقود الجوهريّة مع أطراف متعددة. ويوضح هذا القسم ملخص الاتفاقيات والعقود التي يعتمدها أعضاء مجلس إدارة الشركة بأنها قد تكون جوهريّة أو مهمة فيما يتعلق بأعمال الشركة أو قد تؤثر على قرار المستثمرين في الاكتتاب في أسهم الطرح. إن ملخص الاتفاقيات والعقود المشار إليها أدناه لا يشمل جميع الشروط والأحكام ولا يمكن اعتبار الملخص بديلاً عن الشروط والأحكام الواردة في تلك الاتفاقيات، ولكنه يشمل الشروط التي قد تكون جوهريّة أو مهمة فيما يتعلق بأعمال الشركة واستمراريتها أو قد تؤثر على قرار المستثمرين في الاكتتاب في أسهم الطرح.

## ١٢-٥-١ اتفاقيات التوريد الجوهريّة المبرمة مع الموردين الرئيسيين

كما في ٣٠ يونيو ٢٠٢٣م لدى الشركة عقدان طويلان الأجل مبرمة مع اثنين من مورديها الرئيسيين، وهم أكبر ١٠ موردين للشركة (من حيث تكاليف المشتريات)، أما بما يخص ٦ من الموردين الرئيسيين الآخرين للشركة فتقوم الشركة بإرسال طلبات توريد إليهم ومن ثم تقوم الشركة بإبرام عقد قصير الأجل معهم (بمدة لا تتجاوز ٦ أشهر)، أما بما يخص اثنين من موردي الشركة الرئيسيين فتقوم الشركة بشراء منتجاتها منهم بموجب أوامر شراء.

يقوم موردي الشركة الرئيسيون بتزويد الشركة بالقمح وآلات الطحن وقطع الغيار وحبوب الأعلاف ومضافات الدقيق. وتمثل تكاليف مشتريات الشركة من مورديها الرئيسيين ٨٢,٢٪ من إجمالي تكاليف مشتريات الشركة خلال فترة الستة أشهر المنتهية في ٣٠ يونيو ٢٠٢٣م.

تعتمد أعمال الشركة على إنتاج وبيع منتجات الدقيق من خلال شرائها للقمح (وهو المادة الأولية الرئيسية لمنتجات الشركة) من الهيئة العامة للأمن الغذائي بموجب اتفاقية توريد القمح المبرمة بين الشركة والهيئة العامة للأمن الغذائي ويمثل إجمالي تكاليف مشتريات الشركة للقمح بموجب هذه الاتفاقية ٢٢,٩٪ من إجمالي مشتريات الشركة لفترة الستة أشهر المنتهية في ٣٠ يونيو ٢٠٢٣م.

تستورد الشركة آلات الطحن من شركة أوكريم إس بي أي بموجب اتفاقية التوريد والخدمات المبرمة بين الشركة وشركة أوكريم إس بي أي، وتمثل تكاليف مشتريات الشركة لآلات الطحن بموجب هذه الاتفاقية ١٧,٣٪ من إجمالي تكاليف مشتريات الشركة لفترة الستة أشهر المنتهية في ٣٠ يونيو ٢٠٢٣م. وتستورد الشركة قطع الغيار من شركة بوهلر إيه جي بموجب أوامر شراء مبرمة بين الشركة وشركة بوهلر إيه جي، وتمثل تكاليف مشتريات الشركة بموجب أوامر شرائها مع بوهلر إيه جي ١,٨٪ من إجمالي تكاليف مشتريات الشركة لفترة الستة أشهر المنتهية في ٣٠ يونيو ٢٠٢٣م.

وتقوم الشركة بإرسال طلبات توريد لشراء حبوب الأعلاف إلى العديد من الموردين، ومن ثم تقوم الشركة بإبرام عقد قصير الأجل (بمدة لا تتجاوز ٦ أشهر) مع المورد الذي يقدم العرض الأفضل من حيث السعر، ويمثل إجمالي تكاليف مشتريات الشركة بموجب هذه الاتفاقيات ٢٨,٥٪ من إجمالي مشتريات الشركة. وتستورد الشركة مضافات الدقيق من شركة موهلنكي مي بموجب أوامر شراء مبرمة بين الشركة وشركة موهلنكي مي، وتمثل تكاليف مشتريات الشركة بموجب هذه الأوامر ١,٧٪ من إجمالي مشتريات الشركة لفترة الستة أشهر المنتهية في ٣٠ يونيو ٢٠٢٣م.

ويوضح الجدول أدناه ملخص اتفاقية توريد القمح المبرمة بين الشركة والهيئة العامة للأمن الغذائي:

## الجدول (١٢-١٥): اتفاقية توريد القمح المبرمة بين الشركة والهيئة العامة للأمن الغذائي بتاريخ ١٤٤٢/٠٤/١٥هـ (الموافق ٢٠٢٠/١١/٣٠م)

الأطراف:	الهيئة العامة للأمن الغذائي (بصفتها البائع) والشركة (بصفتها المشتري).
تاريخ العقد:	١٤٤٢/٠٤/١٥هـ (الموافق ٢٠٢٠/١١/٣٠م).
موضوع العقد:	بيع وشراء القمح المدعوم وغير المدعوم.
المدة:	تنفذ الاتفاقية من تاريخ توقيعها ويمتد سريانها حتى تاريخ انتهاء ترخيص الشركة الرئيسي (أي ١٤٦٨/٠٢/٢٢هـ الموافق ٢٠٤٥/١٢/٣١م)) وفي حال تجديد ترخيص الشركة الرئيسي، يصبح تاريخ الانتهاء الجديد للترخيص هو تاريخ انتهاء هذه الاتفاقية.
التسعير والدفع:	يتم احتساب سعر شراء إرساليات القمح وفقاً للسياسة التسعيرية الصادرة بقرار مجلس إدارة الهيئة العامة للأمن الغذائي - بصفتها الجهة المسؤولة عن تنظيم قطاع مطاحن الدقيق بالمملكة - رقم ٤٦ وتاريخ ١٤٤١/١٠/١٥هـ الموافق ٢٠٢٠/٠٦/٠٧م. تلتزم الشركة بتسديد سعر الشراء الخاص بكل إرسالية قمح (بالإضافة إلى ضريبة القيمة المضافة) إلى الهيئة العامة للأمن الغذائي عن طريق حوالة بنكية وذلك خلال مدة لا تزيد عن ثلاثين (٣٠) يوماً من تاريخ استلام الشركة لفاتورة من الهيئة العامة للأمن الغذائي. يجوز للهيئة العامة للأمن الغذائي، في حال عدم سداد الشركة لأي مبالغ مستحقة الدفع، حجز أي إرسالية قمح من المقرر تسليمها إلى الشركة.
التزامات الهيئة العامة للأمن الغذائي:	تلتزم الهيئة العامة للأمن الغذائي بنقل وتزويد الشركة بكميات من القمح تغطي الكمية اللازمة لتمكين الشركة من: <ul style="list-style-type: none"> <li>• الوفاء بالطاقة الإنتاجية المحددة بموجب أحكام ترخيص الشركة الرئيسي، حسبما يتم تعديلها من وقت لآخر.</li> <li>• إنتاج كمية من الدقيق المدعوم يكفي للوفاء بمتطلبات عملاء الدقيق المدعوم بالتواريخ المتفق عليها بين الشركة وعملائها.</li> <li>• تنتقل ملكية إرسالية القمح إلى الشركة خالية من أي التزامات أو حقوق للغير أو أي عبء فور استلامها من قبلها في نقطة تسليم إرساليات القمح وتصبح عندها الشركة مسؤولة عن خطر فقدانها وعن كافة التكاليف المتعلقة بالتأمين على إرساليات القمح.</li> <li>• تلتزم الهيئة العامة للأمن الغذائي، في حال ثبوت عدم مطابقة أي إرسالية قمح لمواصفات القمح، بتصحيح حالة عدم التطابق في أقرب وقت ممكن (خلال مدة لا تتجاوز خمسة (٥) أيام عمل).</li> <li>• في حال ثبوت وجود عجز بنسبة تتجاوز ١٪ بين وزن القمح المسجل في شهادة تسليم إرسالية القمح والوزن المسجل لدى الهيئة العامة للأمن الغذائي، تلتزم الهيئة العامة للأمن الغذائي بإرسال كمية من القمح تفي بنسبة العجز ذي الصلة في أقرب وقت ممكن (خلال مدة لا تتجاوز خمسة (٥) أيام عمل)، شرط إرسال الشركة إخطاراً باختلاف الوزن إلى الهيئة العامة للأمن الغذائي في أي التوقيتين التاليين يقع أولاً: (١) بعد أربع وعشرين (٢٤) ساعة من تسليم القمح، أو (٢) في الساعة الثانية (٢) مساءً من يوم العمل الذي يلي تسليم القمح.</li> </ul>
التزامات الشركة:	تلتزم الشركة بتسديد سعر الشراء بالإضافة إلى ضريبة القيمة المضافة. <ul style="list-style-type: none"> <li>• تلتزم الشركة بوزن كل إرسالية للقمح تستلمها من الهيئة العامة للأمن الغذائي مباشرة فور استلامها وتسجيل وزن إرسالية القمح في شهادة تسليم إرسالية القمح.</li> <li>• تقوم الشركة بالاحتفاظ بسجل عملاء الدقيق المدعوم المعتمد من الهيئة العامة للأمن الغذائي وتتقدم إلى الهيئة العامة للأمن الغذائي بطلب انضمام أي عميل جديد يرغب بشراء الدقيق المدعوم من الشركة، وتجري الشركة تفتيش على موقع العميل لضمان التزامه باللائحة التنفيذية لنظام مطاحن إنتاج الدقيق المعمول بها.</li> <li>• إذا تعذر على الشركة تسليم أي كمية من الدقيق المدعوم لعملاء الدقيق المدعوم فيجب على الشركة إخطار الهيئة العامة للأمن الغذائي كتابياً على الفور. وتقوم الشركة بتسليم تلك الكمية من القمح المدعوم أو الدقيق المدعوم (بحسب الحال) إلى الهيئة العامة للأمن الغذائي أو إلى أي شخص آخر تختاره الهيئة العامة للأمن الغذائي. ويدفع سعر الشراء المدفوع من قبل الشركة بخصوص تلك الكمية من القمح أو الدقيق المدعوم (بحسب الحال) من قبل الهيئة العامة للأمن الغذائي خلال ثلاثين (٣٠) يوماً من تسليم الهيئة العامة للأمن الغذائي للقمح أو الدقيق المدعوم.</li> <li>• تقوم الشركة، طالما لا يزال الدعم الحكومي على القمح قائماً: <ul style="list-style-type: none"> <li>• خلال خمسة (٥) أيام عمل من بداية كل شهر ميلادي، بتزويد الهيئة العامة للأمن الغذائي بتقرير عن مبيعات الشركة من الدقيق المدعوم في الشهر السابق،</li> <li>• وخلال خمسة عشر (١٥) يوماً من بداية كل سنة ميلادية، بتزويد الهيئة العامة للأمن الغذائي بتقرير عن مبيعات الشركة الموحدة من الدقيق المدعوم إلى عملاء الدقيق المدعوم في السنة الميلادية السابقة.</li> </ul> </li> </ul>
التعويض:	لا يتحمل أي من الطرفين المسؤولية تجاه الطرف الآخر فيما يتعلق بأي أضرار غير مباشرة أو عرضية أو تبعية يتعرض لها ذلك الطرف مهما كان نوعها. ويلتزم الطرف بتعويض الطرف الآخر ضد أي خسائر يتكبدها الطرف المتضرر نتيجة لمطالبات الغير الناشئة بسبب أدائه لالتزاماته بموجب الاتفاقية باستثناء ما ينتج عن الإهمال الجسيم أو سوء السلوك المتعمد من قبل الطرف المتضرر أو إخلاله بأي من التزاماته بموجب الاتفاقية، وباستثناء الخسائر القابلة للاسترداد بموجب بولص التأمين.

## جدول المحتويات &lt;

الإنهاء:	<p>للهيئة العامة للأمن الغذائي الحق بإنهاء الاتفاقية بموجب إخطار خطي للطرف الآخر قبل ما لا يقل عن ستة (٦) أشهر من تاريخ الانتهاء في حالة حدوث الرفع الكامل للدعم الحكومي على القمح قبل تاريخ الإنهاء.</p> <p>يحق لأي طرف إنهاء الاتفاقية في حال:</p> <ul style="list-style-type: none"> <li>الإخلال الجوهري للطرف الآخر بأي التزاماته الجوهرية الواردة في الاتفاقية دون تصحيح هذا الإخلال خلال ثلاثين (٣٠) يوماً ابتداءً من تاريخ إشعاره من قبل الطرف غير المخالف بحدوث هذا الإخلال، شريطة أنه في حال لم يتمكن الطرف المخالف من معالجة هذا الإخلال لظروف خارجة عن إرادته وبالرغم من ممارسته للجهود المعقولة اللازمة لمعالجة الإخلال، يُمنح الطرف المخالف مدة ثلاثين (٣٠) يوماً إضافية ليُقوم خلالها بمعالجة هذا الإخلال؛</li> <li>إذا صدر قرار نهائي وغير قابل للطعن من محكمة مختصة أو سلطة حكومية يثبت أن الشركة قد شرعت في رشوة أي شخص فيما يتعلق بالاتفاقية أو حصلت على الاتفاقية عن طريق الرشوة؛</li> <li>إذا أفلس الطرف الآخر أو جرى حلّه أو تصفيته؛</li> <li>استمرار حالة القوة القاهرة لفترة تتجاوز فترة السماح (٦ أشهر)؛ أو</li> <li>انتهاء مدة ترخيص الشركة الرئيسي أو إلغاءه أو إنهائه.</li> </ul>
القوة القاهرة:	<p>عند حدوث حالة القوة القاهرة، فإن الطرف المتضرر يُعفى، طوال فترة استمرار تأثير حالة القوة القاهرة لمدة أقصاها ستة (٦) أشهر من تاريخ حدوث حالة القوة القاهرة ذات الصلة، من أداء التزاماته بموجب الاتفاقية بشرط أن يقوم الطرف المتضرر بتبليغ الطرف الآخر بطبيعة حالة القوة القاهرة ومدى تأثيرها خلال خمسة (٥) أيام عمل من تاريخ حدوثها وببذل جهود معقولة للتخفيف من آثار حالة القوة القاهرة.</p> <p>وعلى الرغم مما تقدّم، لا تُعفى الشركة من التزاماتها المتعلقة بسداد المبالغ المستحقة للهيئة العامة للأمن الغذائي مقابل أي إرساليات قمح تم تسليمها قبل نشوء حالة القوة القاهرة.</p>
التنازل:	لا يحق لأي طرف أن يتصرف أو يتنازل عن الاتفاقية بأي وجه من وجوه التصرف كلياً أو جزئياً بغير عوض أو بدون موافقة الطرف الآخر الخطية المسبقة.
النظام الواجب التطبيق:	أنظمة المملكة العربية السعودية.
النزاعات:	كل خلاف ينشأ بين الطرفين ويتعدّر حلّه ودياً خلال ستين (٦٠) يوماً من تاريخ إخطار أحد الطرفين للآخر بالخلاف المعني، يحال إلى المحكمة المختصة في المملكة ويكون حكمها في ذلك نهائياً. وفي جميع الأحوال، لا يحول أو يعطل أي خلاف من استمرار الطرفين في تنفيذ التزاماتهما الأخرى بموجب الاتفاقية.

المصدر: الشركة

## ٢٠١٢-٥-٢ اتفاقية التوريد والخدمات المبرمة بين الشركة وأوكريم إس بي أي

أبرمت الشركة اتفاقية التوريد والخدمات مع شركة أوكريم إس بي أي بتاريخ ٢٨/٥/١٤٤٤هـ (الموافق ٢٢/١٢/٢٠٢٢م) لغرض توسعة مطحنة الشركة في الجموم، تقوم شركة أوكريم إس بي أي بتزويد الشركة بالمعدات الكهروميكانيكية للعمليات والمشاركة والتشاور بشأن رسومات التصميم النهائية والإشراف على التركيب وبدء وتشغيل المطحنة الجديدة. ويوضح الجدول أدناه ملخص اتفاقية التوريد المبرمة بين الشركة وشركة أوكريم إس بي أي.

## الجدول (١٦-١٢): اتفاقية التوريد والخدمات المبرمة بين الشركة وأوكريم إس بي أي بتاريخ ٢٨/٥/١٤٤٤هـ (الموافق ٢٢/١٢/٢٠٢٢م)

الأطراف:	الشركة وشركة أوكريم إس بي أي
تاريخ العقد:	٢٨/٥/١٤٤٤هـ (الموافق ٢٢/١٢/٢٠٢٢م).
الغرض:	تتعلق هذه الاتفاقية في المطاحن في الجموم، وتقوم شركة أوكريم إس بي أي بتزويد الشركة بالمعدات الكهروميكانيكية للعمليات والمشاركة والتشاور بشأن رسومات التصميم النهائية والإشراف على التركيب وبدء وتشغيل المطحنة الجديدة.
مدة العقد وحقوق الإنهاء:	<p>ويكون هذا العقد سارياً اعتباراً من تاريخ نفاذه (١٧/١٢/٢٠٢٢م) وحتى نهاية فترة الضمان (والتي تنتهي بعد مرور ٢٤ شهراً من تاريخ إصدار شهادة إكمال الاختبار النهائي).</p> <p>يحق للشركة إنهاء هذه الاتفاقية بموجب إشعار قبل ثلاثين (٣٠) يوماً إلى شركة أوكريم إس بي أي وفي هذه الحالة، تكون الشركة مسؤولة عن جميع التكاليف التي تتكبدها أوكريم إس بي أي للوفاء بالتزاماتها وفقاً لهذه الاتفاقية.</p> <p>يحق للشركة إنهاء اتفاقية التوريد والخدمات في أي وقت وبأثر فوري بعد تقديم الإشعار في الحالات التالية:</p> <ul style="list-style-type: none"> <li>إذا خالفت شركة أوكريم إس بي أي أيّاً من التزاماته المنصوص عليها في اتفاقية التوريد والخدمات، وكانت المخالفة قابلة للتصحيح، ولم تقم شركة أوكريم إس بي أي بتصحيح المخالفة خلال عشرة (١٠) أيام من تلقيها إشعاراً كتابياً من الشركة بخصوص المخالفة؛</li> <li>إذا ارتكبت شركة أوكريم إس بي أي مخالفة غير قابلة للتصحيح؛</li> <li>إذا أفلست شركة أوكريم إس بي أي أو جرى حلّها أو تصفيته؛</li> <li>إذا ارتكبت شركة أوكريم إس بي أي مخالفة للقانون الواجب التطبيق؛</li> <li>إذا كانت شركة أوكريم إس بي أي غير قادرة على الوفاء بالتزاماتها بسبب استمرار القوة القاهرة لمدة شهرين أو أكثر.</li> </ul>

## جدول المحتويات &lt;

القيمة	مبلغ مقطوع لا يشمل الضريبة المطبقة، مقسم إلى مبلغ يكون حالاً عند استلام الشركة لسند شحن يشمل المنتجات الموردة، ومبلغ آخر يكون حالاً عند تنفيذ اختبار وتشغيل المشروع.
أحكام رئيسية أخرى	ينطبق ما يلي في حالات التأخر في توريد المنتجات: <ul style="list-style-type: none"> <li>إذا وجد تأخرت شركة أوكريم إس بي أي في توريد المنتجات، يحق للشركة فرض غرامات تأخير بمبلغ يعادل ٠,٥٪ من قيمة المنتج عن كل أسبوع من التأخير، ويحد أقصى ما يعادل ١٠,٠٪ من قيمة المنتج، مع خصم غرامات التأخير هذه من مبلغ الدفع المستحق؛</li> <li>أي تأخير في المنتجات الموردة يخول الشركة شراء المنتجات نفسها أو المماثلة لها من مورد آخر، بشرط أن تكون هذه المنتجات متسقة مع المعايير المنفذة لجودة الإنتاج والضمانات التكنولوجية؛</li> <li>أي تأخير في توريد المنتجات يخول الشركة إلغاء منتج مورد موجود بغض النظر عن التسليم؛</li> <li>في حالة قيام شركة أوكريم إس بي أي بتزويد الشركة بإشعار خلال خمسة (٥) أيام عمل لتبرير التأخير أو طلب تمديد المدة للتسليم (والذي لا يحق للشركة رفضه تعسفاً)، فلن يحق للشركة فرض غرامات تأخير على شركة أوكريم إس بي أي؛</li> <li>تضمن شركة أوكريم إس بي أي المنتجات الموردة لمدة ٢٤ شهراً تبدأ من تاريخ إصدار شهادة إكمال الاختبار النهائي؛</li> <li>تقوم شركة أوكريم إس بي أي بتعويض الشركة وتبرئتها مقابل التكاليف المباشرة المتكبدة بسبب مخالفة العقد، وعدم الامتثال بالقوانين الواجبة للتطبيق، وتوريد المنتجات المعيبة، وأي دعوى خاصة بانتهاك الملكية الفكرية؛</li> <li>لا يعتبر عدم وفاء أي طرف بالتزاماته إخلالاً إذا كان هذا التقصير ناتجاً عن حدث لا يمكن تتبؤه وخارج نطاق السيطرة المعقولة للطرف المعني ويؤثر على أداء الطرف لالتزاماته، شريطة أن يكون الطرف المتضرر قد اتخذ جميع الاحتياطات المعقولة والعناية الواجبة والتدابير البديلة المعقولة لتجنب التقصير، وشريطة أن يكون الطرف المتضرر قد أبلغ الطرف الآخر بهذا الحدث خلال خمسة (٥) أيام من وقوعه؛</li> <li>لا تكون مسؤولية الشركة محدودة عند ارتكابها لأي من الآتي: الاحتيال أو التحريف الاحتيالي أو التقصير المتعمد أو في أي من الحالات التي لا يجوز حد المسؤولية فيها بموجب الأنظمة المرعية؛</li> <li>لن تكون شركة أوكريم إس بي أي مسؤولة عن أي كسب فائت للشركة أو نقص لإيراداتها أو مدخراتها المتوقعة، ولن تكون مسؤولة عن أي خسارة تكون نتيجة غير مباشرة لأي فعل أو إغفال من قبل الشركة؛</li> <li>تقتصر مسؤولية الشركة على قيمة هذه الاتفاقية؛ و</li> <li>يقر كل من الطرفين ويوافق على أنه لا يجوز تعويض مخالفة لهذا الاتفاق تعويضاً كافياً عن الأضرار، وبالتالي يحق للطرف الآخر الحصول على سبل انتصاف أخرى متاحة بموجب القانون.</li> </ul>
التنازل:	لا يحق لشركة أوكريم إس بي أي أن تتصرف أو تتنازل عن الاتفاقية بأي وجه من وجوه التصرف كلياً أو جزئياً بدون موافقة الشركة الخطية المسبقة.
اللغة الحاكمة:	اللغة الإنجليزية.
النظام الواجب للتطبيق:	أنظمة إنجلترا.
النزاعات:	تتمتع محاكم إنجلترا بالاختصاص لتسوية أي نزاع أو مطالبة ناشئة عن هذه الاتفاقية أو تتعلق بها.

المصدر: الشركة

## ٣-٥-١٢ عقد إنشاءات ومقاولات مبرم بين الشركة وشركة الدفع للتجارة والمقاولات

أبرمت الشركة عقد إنشاءات ومقاولات مع شركة الدفع للتجارة والمقاولات بتاريخ ٠٨/٠٢/١٤٤٥هـ (الموافق ٢٤/٠٨/٢٠٢٢م) لتوسعة فرع الشركة في الجموم، ويوضح الجدول أدناه ملخص هذا العقد.

## الجدول (١٢-١٧): عقد إنشاءات ومقاولات مبرم بين الشركة والدفع للتجارة والمقاولات بتاريخ ٠٨/٢/١٤٤٥هـ (الموافق ٢٤/٠٨/٢٠٢٣م)

الأطراف:	الشركة (كصاحب العمل) والدفع للتجارة والمقاولات (كمقاول)
تاريخ العقد:	٠٨/٠٢/١٤٤٥هـ (الموافق ٢٤/٠٨/٢٠٢٢م).
موضوع العقد:	قيام المقاول بتنفيذ وإنجاز الأعمال وتصحيح العيوب في مشروع التوسعة الجديد الخاص بصاحب العمل في الجموم.
تاريخ بدء الأعمال:	تبدأ مدة هذه الاتفاقية من تاريخ توقيع الطرفين على محضر تسليم الموقع إلى المقاول أو بعد استلام المقاول للدفعة المقدمة، أي التاريخين يأتي لاحقاً.
تاريخ إتمام الأعمال:	تنتهي المدة بانقضاء ثلاثمائة وخمسة وستين (٣٦٥) يوماً من تاريخ بدء مدة هذه الاتفاقية.



## جدول المحتويات &lt;

	<p>يجوز تمديد المدة المحددة لتنفيذ الأعمال في أي من الحالات التالية:</p> <p>١- تباين جوهري في كمية أحد بنود العمل ؛</p> <p>٢- أحوال مناخية غير مناسبة بشكل غير اعتيادي؛</p> <p>٣- نقص غير متوقع في تواجد العمال أو السلع نتيجة جائحة أو إجراءات حكومية؛</p> <p>٤- أي تأخيرات في الإنتاج أو عقبات أو عراقيل سببها أو تُعزى إلى صاحب العمل أو موظفيه أو مقاوليه الآخرين في الموقع ؛ أو</p> <p>٥- أي سبب مشروع آخر للتأخير بموجب أحكام هذه الاتفاقية.</p>
<p>يلتزم صاحب العمل بسداد مبلغ مقطوع قدره ٧٣,٥١٧,٢٠٠ ريال سعودي إلى المقاول، يتضمن دفعة مقدمة تبلغ نسبتها ١٠% من المبلغ المقطوع يدفعها صاحب العمل إلى المقاول عند تقديم المقاول ضماناً بقيمة الدفعة المقدمة.</p> <p>يقوم المقاول بتسليم مطالبات بالدفع لصاحب العمل بشكل شهري ويلتزم المقاول بإعادة سداد الدفعة المقدمة عن طريق، وعلى المقاول تسديد المبلغ المحدد في المطالبة في غضون ستة وخمسين (٥٦) يوماً من تاريخ إصدار المستشار الهندسي لشهادة السداد.</p> <p>يتم إعادة سداد الدفعة المقدمة من قبل المقاول عن طريق فرض خصومات على المبالغ المدفوعة له حتى وصول إجمالي المبلغ المخصوم إلى ما يعادل قيمة الدفعة المقدمة.</p> <p>في حالة عدم سداد الرصيد المتبقي قبل استلام صاحب العمل للأعمال أو تعليق الأعمال وإنائها من قبل المقاول أو وقوع حدث قوة قاهرة (كل منها وفقاً لشروط هذه الاتفاقية)، يصبح الرصيد المتبقي والمستحق واجب السداد فوراً من المقاول إلى صاحب العمل.</p>	<p><b>تمديد المدة:</b></p>
<p>في حال فشل المقاول بإتمام الأعمال في المواعيد المحددة لذلك (وفقاً للجدول الزمني)، تفرض عليه غرامة تأخير كما يلي:</p> <p>١- ١% من القيمة المحددة للعمل المتأخر إتمامه (كما هو موضح في الجدول الزمني) عن أول يوم للتأخير.</p> <p>٢- ١,٥% من القيمة المحددة للعمل المتأخر إتمامه (كما هو موضح في الجدول الزمني) عن ثاني يوم للتأخير.</p> <p>٣- ٢% من القيمة المحددة للعمل المتأخر إتمامه (كما هو موضح في الجدول الزمني) عن ثالث يوم للتأخير.</p> <p>٤- ٢,٥% من القيمة المحددة للعمل المتأخر إتمامه (كما هو موضح في الجدول الزمني) عن رابع يوم للتأخير.</p> <p>٥- ٣% من القيمة المحددة للعمل المتأخر إتمامه (كما هو موضح في الجدول الزمني) عن خامس يوم للتأخير.</p> <p>يمنح المقاول مهلة مدتها ١٠ أيام من التاريخ المحدد لإتمام العمل (كما هو موضح في الجدول الزمني) لإتمام العمل المتأخر، ولا يعد العمل متأخر ولا تفرض أي غرامة تأخير إلا بعد انتهاء هذه المهلة.</p> <p>في حال تأخر المقاول بإتمام المشروع بأكمله في التاريخ المحدد لذلك تفرض غرامة بقيمة ١٤٣,٠% من قيمة العقد لكل يوم تأخير على ألا تتجاوز الغرامة ١٠% من قيمة العقد.</p>	<p><b>التسعير والدفع:</b></p>
<p>يلتزم المقاول بالتقديم إلى المستشار الهندسي نسخاً من جميع ضمانات الجهات المصنعة لكل بند رئيسي من بنود المصنع والمواد (ويقصد بالمصنع الأجهزة والآلات والمركبات المراد تضمينها في الأعمال الدائمة أو التي تعد جزءاً منها) (يقصد بالمواد الأشياء بشتى أنواعها) (بخلاف المصنع المراد تضمينها في الأعمال الدائمة أو التي تعد جزءاً منها، بما فيها المواد المطلوب توريدها فقط دون تركيبها (إن وجدت) التي يلتزم المقاول بتوريدها بموجب العقد) خلال ثمانية وعشرين (٢٨) يوماً من تاريخ استلامها لها من الجهة (الجهات) المصنعة ذات الصلة.</p>	<p><b>غرامات التأخير</b></p>
<p>٣٦٥ يوماً من تاريخ إصدار شهادة تسليم الموقع.</p>	<p><b>الضمان</b></p>
<p>ضمان بنكي يقدم عند الطلب بمقدار ١٠% من قيمة العقد، ويتم تخفيض الضمان إلى نصف قيمته الأصلية بعد إصدار شهادة تسليم الموقع، ويتم الإفراج عن الضمان عند انتهاء فترة الإخطار عن العيوب.</p>	<p><b>فترة الإخطار عن العيوب</b></p>
<p>يحق لصاحب العمل إنهاء العقد في حال قيام المقاول بأي من الآتي:</p> <p>١- عدم حصوله على ضمان لحسن التنفيذ بالمبالغ والعملات المحددة في هذا العقد و/أو عدم التزامه بأي من أحكام هذا العقد الخاصة بضمان حسن التنفيذ.</p> <p>٢- عدم تنفيذه لأي من التزاماته بموجب هذه الاتفاقية في غضون مدة معقولة ومحددة من تاريخ استلامه لإخطار يُطلب فيه منه تصحيح وضعه.</p> <p>٣- تخليه عن الأعمال أو إظهاره نية التوقف عن أداء التزاماته بموجب هذه الاتفاقية.</p> <p>٤- عدم قيامه بأي مما يلي دون سبب معقول:</p> <p>أ- مباشرة العمل وفقاً لأحكام هذه الاتفاقية المتصلة بالمدة أو جدول الأعمال أو التمديد أو التأخير؛ أو</p> <p>ب- تصحيح أي عيوب تكمن في المصنع أو المواد أو المصنعية وفقاً لأحكام هذه الاتفاقية في غضون ثمانية وعشرين (٢٨) يوماً من تاريخ تلقي إخطار بذلك.</p> <p>٥- التعاقد من الباطن أو التنازل عن الاتفاقية بما يخالف أحكام هذه الاتفاقية.</p> <p>٦- إفلاسه، أو إعساره، أو تصفيته، أو إصدار أمر حراسة قضائية أو إدارية ضده، أو تصالحه مع دائنيه، أو مزاولته أعمالاً تحت إشراف حارس قضائي أو وصي أو مدير لصالح دائنيه، أو القيام بعمل أو وقوع حدث يترتب عنه أثر مشابه لما تقدم.</p> <p>٧- قيامه بتقديم أو عرض (سواءً بشكل مباشر أو غير مباشر) رشوة أو هدية أو مكافأة أو عمولة أو أي ذي قيمة على أي شخص باعتبارها مكافأة له أو لحدثه على أي مما يلي:</p> <p>أ- القيام أو الامتناع عن القيام بأي عمل يتعلق بهذه الاتفاقية؛ أو</p> <p>ب- إبداء أو الامتناع عن إبداء التأييد أو الاعتراض لأي شخص فيما يتعلق بهذه الاتفاقية.</p>	<p><b>ضمان الأداء</b></p>
<p>وفي الحالات السابقة يحق لصاحب العمل إنهاء العقد أو طرد المقاول من موقع البناء بعد مرور ١٤ يوم من تاريخ إشعاره بذلك، وذلك باستثناء الحالات ٦ و ٧ حيث يحق للمقاول بهذه الحالات إنهاء العقد فوراً بعد تقديمه لإشعار بذلك.</p>	<p><b>الإنهاء من قبل صاحب العمل</b></p>

<p>يحق للمقاول إنهاء العقد في الحالات التالية:</p> <p>١- عدم إصدار شهادة الدفع من قبل المستشار الهندسي خلال ٥٦ يوماً من تاريخ استلامه للمستندات المساندة.</p> <p>٢- عدم استلام المقاول للقيمة المحددة بشهادة الدفع بعد مرور ٤٢ يوماً من انتهاء التاريخ المحدد لذلك.</p> <p>٣- إذا فشل صاحب العمل فشلاً جوهرياً بتنفيذ التزاماته بموجب هذا العقد.</p> <p>٤- إذا فشل صاحب العمل بتوقيع هذه الاتفاقية بعد مرور ٢٨ يوماً من تاريخ استلام المقاول لخطاب الموافقة على عرضه، أو إذا تنازل صاحب العمل عن هذا العقد بشكل لا يتوافق مع أحكام هذا العقد.</p> <p>٥- إذا تم تعليق المشروع بما يشمل كافة الأعمال المتعلقة به وبما يتوافق مع أحكام هذا العقد لأكثر من ٨٤ يوماً، بشرط تقديم المقاول لطلب للمستشار الهندسي يقتضي إكماله للمشروع وعدم حصوله على إذن من المستشار الهندسي خلال ٢٨ يوماً من تاريخ الطلب.</p> <p>٦- إذا أفلس صاحب العمل أو أعسر أو دخل في مرحلة التصفية أو صدر بشأنه قرار إداري أو قام بمصالحة دائنيه أو استمر بالقيام بأعماله تحت الحراسة القضائية أو بموجب وصي أو مدير دائنيه، أو إذا قام بعمل أو حدث واقعة مشابهة لذلك من حيث الأثر.</p> <p>وفي الحالات السابقة يحق للمقاول إنهاء العقد بعد مرور ١٤ يوماً من تاريخ إشعار صاحب العمل بذلك، وذلك باستثناء الحالات ٥ و ٦ حيث يحق للمقاول بهذه الحالات إنهاء العقد فوراً بعد تقديمه لإشعار بذلك.</p>	<p>إنهاء من قبل المقاول</p>
<p>يقصد بالقوة القاهرة أي حدث أو ظرف استثنائي يقع بعد تاريخ هذه الاتفاقية وينطبق عليه ما يلي:</p> <p>١- يتجاوز نطاق سيطرة الطرف المعني.</p> <p>٢- لم يكن ممكناً للطرف المعني التصدي له بشكل معقول قبل إبرام هذا العقد.</p> <p>٣- لم يكن يتسنى للطرف المعني تجنبه أو تجاوزه بعد وقوعه.</p> <p>٤- لا يُعزى بشكل جوهري إلى الطرف الآخر.</p> <p>قد يحق للمقاول مطالبة تمديد مدة تنفيذ الأعمال أو الاختبارات بسبب القوة القاهرة.</p> <p>إذا لم أو لن يتمكن أي من الطرفين من أداء التزاماته بموجب هذا العقد بسبب القوة القاهرة، فعلى الطرف المتضرر إشعار الطرف الآخر - خلال ١٤ يوماً من تاريخ علمه عن وقوع حالة أو حدث القوة القاهرة أو التاريخ الذي كان عليه أن يعلم بوقوع حالة أو حدث القوة القاهرة عن - بذلك مع تحديده للالتزامات العقدية المحددة التي ستتأثر بسبب حالة أو حدث القوة القاهرة.</p> <p>إذا استحال على المقاول تنفيذ كافة الأعمال السارية لفترة ٨٤ يوماً متواصلاً أو ١٤٠ يوماً بشكل إجمالي بسبب وقوع حالة أو حدث القوة القاهرة، وقام المقاول بإشعار صاحب العمل بذلك بالصيغة المحددة بهذا العقد، يحق لأي من الطرفين بهذه الحالة إنهاء العقد بعد مرور ٧ أيام من إشعار الطرف الآخر بالإنهاء.</p>	<p>القوة القاهرة:</p>
<p>لا يجوز لأي من الطرفين التنازل عن العقد أو أي منفعة أو مصلحة فيه أو بموجبه، سواءً بشكل كلي أو جزئي. هذا ويجوز لكل طرف ما يلي</p> <p>١- التنازل عمّا تقدّم أو جزء منه بعد أخذ موافقة مسبقة من الطرف الآخر، يمنحها الطرف الآخر وفقاً لتقديره؛ و</p> <p>٢- التنازل عن حقه في أي أموال تكون مستحقة أو ستصبح كذلك بموجب هذه الاتفاقية باعتبارها ضمناً لصالح بنك أو مؤسسة مالية.</p> <p>لا يجوز للمقاول التعاقد من الباطن على كامل الأعمال، ولا يجوز له التعاقد من الباطن على نسبة تتجاوز ٣٠٪ من الأعمال قبل أخذ موافقة كتابية مسبقة من صاحب العمل. إضافة إلى ما تقدّم، يلتزم المقاول بأن تكون نسبة ٧٠٪ على الأقل من الموظفين القائمين على الأعمال موظفين مباشرين لديه أو يتم توفيرهم من قبل شركات توريد القوى العاملة المعتمدة لدى حكومة المملكة العربية السعودية.</p>	<p>التنازل والتعاقد من الباطن:</p>
<p>اللغة الحاكمة:</p>	<p>اللغة الإنجليزية.</p>
<p>النظام الواجب التطبيق:</p>	<p>أنظمة المملكة العربية السعودية.</p>
<p>النزاعات:</p>	<p>تتم تسوية النزاعات الناشئة بين الطرفين بصفة نهائية وفقاً لقواعد التحكيم الخاصة بالمركز السعودي للتحكيم التجاري، ويكون مقر التحكيم ومكانه في جدة في المملكة العربية السعودية.</p>

المصدر: الشركة

## ٤-٥-١٢ اتفاقية التعويضات والمطالبات المبرمة بين الشركة ووزارة المالية بتاريخ ١٤٤٢/٥/١٦هـ (الموافق ٢٠٢٠/١٢/٣١م)

أبرمت الشركة اتفاقية تعويضات ومطالبات مع وزارة المالية بتاريخ ١٤٤٢/٥/١٦هـ (الموافق ٢٠٢٠/١٢/٣١م) حول تخصيص الشركة. وبما أن أسعار القمح الذي تشتريه الشركة والدقيق الذي تبعية مدعومة، فصافي الإيرادات الإنتاجية المتحصلة من الطن الواحد من الدقيق الخاضع للتطبيق مثبتة وفقاً لفرق سعر شراء القمح وبيع الدقيق بمبلغ ٣٢٠ ريال سعودي للطن الواحد. وفي سعي وزارة المالية للتصدي لخطر انخفاض إجمالي الإيرادات الفعلية للشركة عن الإيرادات المتوقعة (على أساس التكاليف المتكررة للمواد الخام والمستخدمة في إنتاج الدقيق الخاضع للتطبيق من قبل الشركة مضافاً إليها فرق السعر)، تلتزم وزارة المالية بتعويض الشركة عن أي نقص في الحد الأدنى للإيرادات كما تلتزم وزارة المالية بتعويض الشركة عن أي رسوم ترخيص إضافية تتكبدها، وبشراء إجمالي أصول الشركة بعد وقوع حدث يهدد الحكومة أو عملية شراء مواد تفيض عن حاجة الشركة أو مخالفة ارتكبتها الشركة.

ويوضح الجدول أدناه ملخص الأحكام الرئيسية لاتفاقية التعويضات والمطالبات المبرمة بين الشركة ووزارة المالية:

## الجدول (١٢-١٨): اتفاقية التعويضات والمطالبات المبرمة بين الشركة ووزارة المالية بتاريخ ١٦/٥/١٤٤٢هـ (الموافق ٢٠٢٠/١٢/٣١م)

الأطراف:	وزارة المالية بالمملكة العربية السعودية والشركة.
تاريخ العقد:	١٦/٥/١٤٤٢هـ (الموافق ٢٠٢٠/١٢/٣١م).
موضوع العقد:	تلتزم وزارة المالية بتعويض الشركة عن نقص إيراداتها عن الحد الأدنى وعن تكبدها لرسم ترخيص إضافية، وتلتزم كذلك بشراء إجمالي الأصول عقب وقوع حدث يهدد الحكومة أو مخالفة ارتكبتها الشركة أو شراء مواد تفيض عن حاجة الشركة.
المدة:	تنتهي الاتفاقية ومسؤولية وزارة المالية تجاه الشركة بموجب اتفاقية التعويضات والمطالبات بعد اثني عشر (١٢) عاماً من تاريخ إبرام اتفاقية التعويضات والمطالبات، ويستثنى من ذلك المطالبات التي تم إخطار وزارة المالية بها قبل ذلك التاريخ.
التعويض عن النقص في الحد الأدنى للإيرادات:	تلتزم وزارة المالية بتعويض الشركة عن أي نقص في الحد الأدنى للإيرادات في حال حصول أي تغيير في الإطار. يقصد بعبارة تغيير في الإطار أي تعديل أو تغيير أو إنهاء أو إلغاء (ويشمل أي تغيير في التفسير أو التنفيذ من قبل جهة حكومية في المملكة العربية السعودية) أي مما يلي: ١- نظام مطاحن إنتاج الدقيق، أو ٢- اللائحة التنفيذية، أو ٣- سياسة التسعير، أو ٤- مدة الترخيص. يقصد بالنقص في الحد الأدنى للإيرادات في أي سنة مالية أو فترة ذات صلة، العجز الناتج عن طرح القيمتين التاليتين: (أ) إجمالي تكاليف المواد الخام التي تم تكبدها بشكل معقول وفعال (وذلك بخلاف أي تكاليف استثنائية أو غير عادية أو غير متكررة) والمستخدمه خلال فترة إنتاج الدقيق الخاضع للتنظيم، و (ب) المجموع الكلي للإيرادات (مطروحاً منه الخصومات) التي حصلت عليها الشركة خلال الفترة من بيع الدقيق الخاضع للتنظيم. تلتزم الشركة بتوجيه إخطار إلى وزارة المالية لموافاتها بأي نقص في الحد الأدنى للإيرادات في موعد أقصاه ثلاثين (٣٠) يوماً من علم الشركة بحصول نقص في الحد الأدنى للإيرادات، أو من التاريخ الذي كان يجب أن تعلم الشركة فيه بذلك. ولاسترداد مبلغ النقص في الحد الأدنى للإيرادات، يشترط أن توجه الشركة طلب تعويض صالحاً إلى وزارة المالية في غضون خمسة عشر (١٥) يوم عمل من استلام حسابات التعويض (ويقصد بها «أحدث قوائم مالية وميزانية عمومية مدققة متاحة للشركة... يرد فيها النقص في الحد الأدنى للإيرادات أو الدفعة الأولية للخسارة الفعلية أو تكبّد رسوم ترخيص إضافية (حسب الحال)»، والتي تشمل (من بين جملة أمور) تفاصيل المطالبة بالتعويض وأي مدخرات (وبينة تثبت ما تقدم)).
التعويض عن تكبّد الشركة لرسم ترخيص إضافية:	تلتزم وزارة المالية بتعويض الشركة عن تكبّد مبلغ إضافي لرسم الترخيص، ويكون مبلغ التعويض مساوياً لأي زيادة في رسوم الترخيص السارية حينئذ نتيجة تعديل أو تغيير معادلة احتساب رسوم الترخيص الواردة في قرار مجلس الهيئة العامة للأمن الغذائي والمبينة في الملحق (٥) من اتفاقية التعويضات والمطالبات. ولتتمكن الشركة من استرداد مبلغ أي زيادة في رسوم الترخيص، يشترط أن توجه طلب تعويض صالحاً إلى وزارة المالية في غضون خمسة عشر (١٥) يوم عمل من استلام حسابات التعويض، والتي تشمل (من بين جملة أمور) تفاصيل المطالبة بالتعويض وأي مدخرات (وبينة تثبت ما تقدم).

<p>في حال وقوع حدث يهدد الحكومة، يتعين على وزارة المالية شراء إجمالي الأصول مقابل دفعة أولية للخسارة الفعلية - وهي القيمة الداخلية المحسوبة كما في تاريخ وقوع الحدث الذي يهدد الحكومة. وتشمل عبارة «إجمالي الأصول» الأصول المملوكة (الأصول المملوكة للشركة والمستخدم لتحويل أغراضها التجارية) والأصول المؤجرة (الأصول التي تخضع لشروط معينة).</p> <p>على وزارة المالية بذل جميع المساعي المعقولة في غضون أربعة وعشرين (٢٤) شهراً من تاريخ الشراء لطرح عطاءات وبيع إجمالي الأصول على أسس تجارية بحتة، ويجب أن تبيّن للشركة قيمة المبلغ الفائض عن سعر العطاء - وهي حاصل طرح ما يلي: ١- سعر العطاء، مطروحاً منه ٢- الدفعة الأولية للخسارة الفعلية مضافاً إليها أي تكاليف ومصروفات تتكبدها الجهة الحكومية فيما يتصل بعملية العطاءات (وذلك شرط أن تكون قيمة البند ١- أعلى من قيمة البند ٢-). وتكون الخسارة الفعلية هي الدفعة الأولية للخسارة الفعلية وقيمة المبلغ الفائض عن سعر العطاء مجتمعتين.</p> <p>ويقصد بالأحداث التي تهدد الحكومة ما يلي:</p> <p>أ- عمليات تأميم أو نزع ملكية إجمالي الأصول من قبل جهة حكومية، على أن يتم الإعلان عن ذلك بموجب قرار نهائي وملزم يتعدّد الطعن فيه في طلب مراجعة قضائية، مقدم من محكمة أو هيئة تحكيم أو هيئة أخرى ذات اختصاص قضائي.</p> <p>ب- إنهاء الهيئة العامة للأمن الغذائي الترخيص الرئيسي لتشغيل مطاحن الدقيق لأسباب أخرى غير تلك الواردة في شروط الترخيص أو النظام واجب التطبيق، أو للمصلحة العامة، شرط ألا تشكل ممارسة الجهة الحكومية لأي من حقوقها رداً على مخالفة الشركة لأحكام النظام المعمول به حدثاً يهدد الحكومة.</p> <p>ج- أي إجراء تتخذه الهيئة العامة للأمن الغذائي يؤدي إلى وقف الترخيص الرئيسي لتشغيل مطاحن الدقيق، شرط ألا تشكل ممارسة الجهة الحكومية لأي من حقوقها رداً على مخالفة الشركة لأحكام النظام المعمول به حدثاً يهدد الحكومة.</p> <p>د- إنهاء أي اتفاقية ملحقّة (بما فيها اتفاقية توريد القمح، واتفاقيات تأجير الصوامع، واتفاقيات تأجير الأرض) من قبل الهيئة العامة للأمن الغذائي لأسباب لا تُعزى إلى الشركة، ويستثنى من ذلك حالات إنهاء اتفاقية توريد القمح وفقاً لشروطها.</p> <p>هـ- إلغاء أو إنهاء الموافقة على استيراد القمح من قبل الهيئة العامة للأمن الغذائي لأسباب لا تُعزى إلى الشركة في ظروف سبق وتم فيها إنهاء اتفاقية توريد القمح لأسباب لا تُعزى إلى الشركة.</p> <p>ويشترط في جميع الحالات أن ينطبق ما يلي:</p> <p>١- لم تتسبب أو تساهم في وقوع الحالة مخالفة ارتكبتها الشركة، أو أي إجراء أو إغفال أو إهمال أو ظرف تكون الشركة أو شركة مدى الغرير المحدودة مسؤولاً عنه.</p> <p>٢- لم يتسبب أو يساهم في وقوعها حدث قوة القاهرة.</p> <p>٣- لم يجري الاتفاق عليها بين الطرفين.</p> <p>٤- لم يتسبب أو يساهم في وقوعها التزام المملكة بأي لوائح أو معايير أو تعليمات صادرة عن منظمة دولية.</p> <p>٥- بذلت الشركة (أو شركة مدى الغرير المحدودة، حسب الحال) جميع الجهود المعقولة تجارياً بما يتوافق مع الممارسات السلمية المتبعة في القطاع للحد من الآثار المترتبة عن الحدث.</p> <p>ولاسترداد مبلغ الخسارة الفعلية، يشترط أن توجه الشركة طلب تعويض صالحاً إلى وزارة المالية في غضون خمسة عشر (١٥) يوم عمل من استلام حسابات التعويض، والتي تشمل (في جملة أمور) تفاصيل المطالبة بالتعويض وأي مدخرات (وبيئة تثبت ما تقدّم).</p>	<p>شراء إجمالي الأصول بعد وقوع حدث يهدد الحكومة وفقاً لاتفاقية التعويضات والمطالبات:</p>
<p>يلتزم الطرف الحكومي بشراء إجمالي الأصول عقب وقوع مخالفة ارتكبتها الشركة بمبلغ يعادل نسبة ٨٠٪ من السعر المرجعي.</p> <p>تعدّ الأحداث التالية مخالفة ارتكبتها الشركة:</p> <p>أ- إنهاء الترخيص الرئيسي لتشغيل مطاحن الدقيق أو أي اتفاقية ملحقّة من قبل الهيئة العامة للأمن الغذائي لأسباب تُعزى إلى الشركة.</p> <p>ب- إنهاء الترخيص الرئيسي لتشغيل مطاحن الدقيق أو أي اتفاقية ملحقّة نتيجة وقوع حدث قوة القاهرة.</p> <p>ج- بدأت مؤسسة مالية بتنفيذ رهن الأسهم على رأس مال الشركة، أو جزء منه، فيما يتعلق بتمويل المعاملات.</p>	<p>شراء إجمالي الأصول عقب وقوع مخالفة ارتكبتها الشركة:</p>
<p>في حال كان إجمالي مطالبات التعويض عن مبلغ النقص في الحد الأدنى للإيرادات ومطالبات التعويض عن رسوم الترخيص الإضافية التي تكبّتها الشركة يتجاوز ما تبلغ نسبته ٢٥٪ من المقابل النهائي، يحق حينها لوزارة المالية شراء إجمالي الأصول بمبلغ يساوي السعر المرجعي (ولكنها لا تكون ملزمة بذلك).</p> <p>القيمة الداخلية المحسوبة هي المقابل النهائي (وفق التعريف الوارد له في اتفاقية شراء الأسهم)، مضافاً إليه النفقات الرأسمالية المتراكمة، مطروحاً منه الإهلاك المتراكم، مطروحاً منه انخفاض قيمة الأصول المملوكة، مطروحاً منه عمليات التصرف (وفق التعريفات الواردة لكل منها في اتفاقية التعويضات والمطالبات).</p> <p>والقيمة السوقية العادلة هي القيمة السوقية العادلة للأصول المملوكة (على أساس نهج التدفقات النقدية المخصومة أو نهج السوق) والأصول المؤجرة (مع مراعاة المتطلبات المحددة لاتفاقيات الإيجار الرأسمالي واتفاقيات الإيجار التشغيلي)، في عملية بيع بين بائع ومشتري راغبين في المعاملة دون إكراه عليها. ولأغراض احتساب القيمة السوقية العادلة بعد وقوع حدث يهدد الحكومة أو شراء مواد تقيض عن حاجة الشركة، يتم افتراض عدم وقوع الحدث الذي يهدد الحكومة أو عملية شراء مواد تقيض عن حاجة الشركة.</p> <p>السعر المرجعي هو القيمة الداخلية المحسوبة أو القيمة السوقية العادلة، أيهما كانت أقل.</p>	<p>شراء إجمالي الأصول عقب شراء مواد تقيض عن حاجة الشركة:</p> <p>القيمة الداخلية المحسوبة والقيمة السوقية العادلة والسعر المرجعي:</p>
<p>تُطرح جميع المدخرات التي حصلتها الشركة بين الفترة الممتدة من تاريخ الإنجاز (وفق التعريف الوارد له في اتفاقية شراء الأسهم) وحتى تاريخ الإخطار بالمطالبة المعني أو وقوع حدث يهدد الحكومة أو مخالفة ارتكبتها الشركة أو عملية شراء مواد تقيض عن حاجة الشركة، من مبلغ النقص في الحد الأدنى للإيرادات أو الخسارة الفعلية أو المبالغ المدفوعة لمخالفة ارتكبتها الشركة أو مبلغ شراء مواد تقيض عن حاجة الشركة (حسب الحالة).</p>	<p>المدخرات:</p>

## جدول المحتويات &lt;

القوة القاهرة:	يعتبر أي حدث أو ظرف هو حدث قوة القاهرة في حال انطبقت عليه الشروط الواردة في تعريف حدث القوة القاهرة، وكان «قد ترتب عنه بشكل مباشر عدم قدرة أحد الطرفين على الامتثال بالتزاماته الجوهرية بموجب الاتفاقيات الملحقة أو ترخيص تشغيل مطاحن الدقيق».
حدود المسؤولية:	لا يحق للشركة الحصول على تعويض عن أي خسارة فعلية أو نقص في الحد الأدنى للإيرادات أو رسوم ترخيص إضافية في حال وقوع حدث يهدد الحكومة أو تغيير في الإطار نتيجة حدث قوة القاهرة، أو إذا ساهم وقوع حدث القوة القاهرة في حدوث أي مما ذكر. لا يجوز أن يتجاوز مجموع مسؤولية وزارة المالية تجاه الشركة فيما يتصل بجميع مطالبات التعويض عن مبلغ النقص في الحد الأدنى للإيرادات أو مطالبات التعويض عن رسوم الترخيص الإضافية التي تكبدها الشركة ما يلي: (أ) ما تبلغ نسبته ٨٠٪ من المقابل النهائي (وفق التعريف الوارد له في اتفاقية شراء الأسهم)، و (ب) مبلغ تمويل المعاملة.
التنازل:	لا يجوز أن يتجاوز مجموع مسؤولية وزارة المالية تجاه الشركة في أي سنة تقويمية عن مبلغ النقص في الحد الأدنى للإيرادات أو رسوم الترخيص الإضافية التي تكبدها الشركة، نسبة ٢٠٪ من المقابل النهائي، وفي حال تجاوز المجموع النسبة المذكورة يتم سداد المبلغ الذي يزيد عن ٢٠٪ من المقابل النهائي في السنة التقويمية التالية، والتي يبلغ مجموع مسؤولية وزارة المالية فيها بعد أقصاه ٢٠٪ من المقابل النهائي.
النظام الواجب التطبيق:	لا يجوز لأي طرف التنازل عن أي من حقوقه أو نقلها أو تحميلها أو التصرف بها بموجب اتفاقية التعويضات والمطالبات قبل الحصول على موافقة خطية مسبقة. هذا ويجوز لوزارة المالية التنازل عن حقوقها والتزاماتها بموجب اتفاقية التعويضات والمطالبات (أو أي جزء منها) أو تحويلها إلى أي جهة حكومية أو إحلالها مكانها، ويجوز للشركة التنازل عن أو تحميل أو رهن جميع حقوقها ومزاياها لمؤسسة مالية واحدة فيما يتعلق بتمويل المعاملات.
النزاعات:	أنظمة المملكة العربية السعودية.
	بخلاف أي نزاعات تتعلق بعملية تحديد المدفوعات (والتي يجب إحالتها إلى خبير مستقل وفق ما هو مبين في الملحقين (٢) و (٣))، يجب إحالة جميع النزاعات إلى المحكمة المختصة في المملكة، ويكون حكمها في ذلك نهائياً وملزماً.

المصدر: الشركة

## ٦-١٢ عقود الإيجار

## ١-٦-١٢ عقود إيجار مطاحن الدقيق

الرقم	وصف الأرض المؤجرة	الموقع	المؤجر	المستأجر	تاريخ بدء الأيجار	الفترة	التجديد
١-	تم إنشاء المطحنة على أرض بمساحة إجمالية قدرها ٢١٢,٥١٦ متر مربع	عين شمس، الجموم، مكة، ص.ب. ٩٢	الهيئة العامة للأمن الغذائي	الشركة	١٤٣٨/٠٤/٠٣ هـ (الموافق ٢٠١٧/٠١/٠١ م)	من تاريخ بدء الإيجار حتى تاريخ انتهاء ترخيص الشركة الرئيسي، أي ١٤٦٨/٠٢/٢٢ هـ (الموافق ٢٠٤٥/١٢/٣١ م).	يتم تجديد عقد الإيجار تلقائياً وفقاً لمدة الترخيص الصادر لتشغيل الأرض المؤجرة.
٢-	تم إنشاء المطحنة على أرض بمساحة إجمالية قدرها ٢٢٥,٦٨١ متر مربع	سكاكه الجوف، ص.ب. ٥٩٧	الهيئة العامة للأمن الغذائي	الشركة	١٤٣٨/٠٤/٠٣ هـ (الموافق ٢٠١٧/٠١/٠١ م)	من تاريخ بدء الإيجار حتى تاريخ انتهاء ترخيص الشركة الرئيسي، أي ١٤٦٨/٠٢/٢٢ هـ (الموافق ٢٠٤٥/١٢/٣١ م).	يتم تجديد عقد الإيجار تلقائياً وفقاً لمدة الترخيص الصادر لتشغيل الأرض المؤجرة.
٣-	خميس مشيط تم إنشاء مطحنة الدقيق على أرض بمساحة إجمالية قدرها ٢١٢,٥٦١ متر مربع	طريق القاعدة، العند، خميس مشيط، عسير، ص.ب. ١٥٠٢٧	الهيئة العامة للأمن الغذائي	الشركة	١٤٣٨/٠٤/٠٣ هـ (الموافق ٢٠١٧/٠١/٠١ م)	من تاريخ بدء الإيجار حتى تاريخ انتهاء ترخيص الشركة الرئيسي، أي ١٤٦٨/٠٢/٢٢ هـ (الموافق ٢٠٤٥/١٢/٣١ م).	يتم تجديد عقد الإيجار تلقائياً وفقاً لمدة الترخيص الصادر لتشغيل الأرض المؤجرة.

المصدر: الشركة

## ٢٠٦-١٢ عقود إيجار المكاتب

الرقم	وصف الأرض المؤجرة	الموقع	المؤجر	المستأجر	تاريخ بدء الأيجلر	الفترة	التجديد
١-	مقر رئيسي للشركة مكتب تجاري بمساحة إجمالية قدرها ٦٦٠ متر مربع	محمد الطيب التونسي، ٢٦٩٤، ١٣٣٢٥، ٢٥٧٣، جدة، مكة	شركة مجموعة الراجحي القابضة مساهمة مقفلة	الشركة	١٤٤٢/٠٦/٢٩هـ (الموافق ٢٠٢٢/٠٢/٠١م) ١٤٤٨/٠٨/٢٣هـ (الموافق ٢٠٢٧/٠١/٣١م).	من تاريخ ١٤٤٣/٠٦/٢٩هـ (الموافق ٢٠٢٢/٠٢/٠١م) ويمتد سريانه حتى تاريخ ١٤٤٨/٠٨/٢٣هـ (الموافق ٢٠٢٧/٠١/٣١م).	يكون العقد قابلاً للتجديد التلقائي ما لم يخطر أحد طرفيه الطرف الأخر برغبته في عدم تجديد العقد قبل ستين (٦٠) يوماً من تاريخ انتهائه.
٢-	عقد إيجار موقع لشركة حصاد العربية للتجارة قطعة رقم ٣٧٩ بمساحة إجمالية قدرها ٧٥٠٠ متر مربع والمباني القائم عليه	قطعة رقم (٣٧٩)، حي الخمرة، جدة	الغرفة التجارية الصناعية بجدة	شركة حصاد العربية للتجارة	١٤٤٤/١٠/١١هـ (الموافق ٢٠٢٣/٠٥/٠١م) ١٤٥٠/٠١/٠١هـ (الموافق ٢٠٢٨/٠٥/٢٥م).	من تاريخ ١٤٤٤/١٠/١١هـ (الموافق ٢٠٢٣/٠٥/٠١م) ويمتد سريانه حتى تاريخ ١٤٥٠/٠١/٠١هـ (الموافق ٢٠٢٨/٠٥/٢٥م).	يُجدد عقد الإيجار تلقائياً، ويجب على الطرفين إبرام عقد جديد.

المصدر: الشركة

## ٣٠٦-١٢ عقود إيجار صوامع الغلال

وتوضح الجداول أدناه ملخصاً لأحكام عقود الإيجار الرئيسية التي أبرمتها الشركة فيما يتعلق بتأجير صوامع الغلال في خميس مشيط والجوف والجموم.

## الجدول (١٩-١٢): عقد تأجير الصوامع التشغيلية - خميس مشيط

الأطراف:	الهيئة العامة للأمن الغذائي (بصفقتها المؤجر) والشركة - فرع خميس مشيط (بصفقتها المستأجر).
تاريخ توقيع العقد:	١٤٤٢/٠٤/١٥هـ (الموافق ٢٠٢٠/١١/٣٠م).
المدة:	من تاريخ بداية سريان العقد وهو ١٤٤٢/٠٤/١٥هـ (الموافق ٢٠٢٠/١١/٣٠م) ويمتد سريانه حتى تاريخ انتهاء ترخيص تشغيل مطاحن الدقيق (والذي تبلغ مدته خمسة وعشرين (٢٥) عاماً إلى تاريخ ١٤٦٨/٠٢/٢٢هـ (الموافق ٢٠٤٥/١٢/٣١م). وفي حالة تمديد ترخيص تشغيل مطاحن الدقيق، يتم تمديد عقد تأجير الصوامع التشغيلية تلقائياً ليتوافق مع مدة ترخيص تشغيل مطاحن الدقيق، بحيث تصبح مدة العقد مساوية لمدة الترخيص.
الاستخدام:	تلتزم الشركة باستخدام الصوامع التشغيلية لغرض ممارسة الأعمال التالية: • استيراد القمح وتخزينه وطحنه. • إنتاج وتغليف وتوزيع وبيع الدقيق والعلف المركب والنخالة. • أي غرض آخر أو أعمال أخرى مصرح بها للمستأجر.
أحكام رئيسية أخرى:	• تقدم الشركة ضماناً بنكياً للهيئة العامة للأمن الغذائي بمبلغ يعادل ١٥٪ من قيمة الإيجار السنوي غير مشروط وغير قابل للإلغاء، وذلك خلال مدة أقصاها خمسة عشر (١٥) يوماً قبل بداية السنة التعاقدية ذات الصلة. ويجب المحافظة على سريان الضمان طوال مدة عقد تأجير الصوامع التشغيلية. • يجوز للشركة إجراء أي إضافات أو تعديلات على الصوامع التشغيلية وذلك بعد الحصول على موافقة خطية مسبقة من الهيئة العامة للأمن الغذائي، وتؤول ملكية أي إضافات أو تعديلات إلى الهيئة العامة للأمن الغذائي عند انتهاء مدة الإيجار. • تلتزم الشركة، وعلى نفقتها الخاصة، بالحصول على تأمين شامل ضد المسؤولية العامة لتغطية المسؤولية تجاه الغير عن الخسائر والأضرار التي تلحق بالملكات والأشخاص، بما في ذلك الخسائر المرتبطة بالإيرادات والأرواح والإصابات الجسدية، الناشئة عن أداء الشركة لالتزاماتها بموجب عقد تأجير الصوامع التشغيلية، وأي تأمين آخر لازم فيما يخص أداء الشركة لالتزاماتها بموجب عقد تأجير الصوامع التشغيلية. وعلى الشركة العمل على إضافة الهيئة العامة للأمن الغذائي كمؤمن عليه إضافي في جميع وثائق التأمين. • تلتزم الشركة بصيانة صوامع التشغيل والمعدات ذات الصلة بصفة دورية.

جدول المحتويات <

<p>يجوز للهيئة العامة للأمن الغذائي إنهاء عقد تأجير الصوامع التشغيلية قبل انتهاء مدته بموجب إخطار خطي يسلم للشركة قبل ثلاثين (٣٠) يوماً من تاريخ الإنهاء في أي من الحالات التالية:</p> <ul style="list-style-type: none"> <li>• في حال لم تقم الشركة بسداد قيمة الإيجار أو بتقديم ضمان بنكي في غضون ثلاثين (٣٠) يوماً من تاريخ تلقيها تحذيراً بذلك.</li> <li>• إذا ثبت أن الشركة قد شرعت بطريقة مباشرة أو غير مباشرة في رشوة أي شخص فيما يتعلق بعقد تأجير الصوامع التشغيلية.</li> <li>• إذا قامت الشركة بتأجير جزء أو كامل الصوامع التشغيلية من الباطن دون الحصول على الموافقة الخطية المسبقة من الهيئة العامة للأمن الغذائي.</li> <li>• إذا أفلست الشركة أو طلبت إشهار إفلاسها، أو صدر أمر بوضعها تحت الحراسة، أو جرى حلها أو تصفيتها.</li> </ul> <p>يجوز لأي من الطرفين إنهاء عقد تأجير الصوامع التشغيلية قبل انتهائه بموجب إخطار خطي في أي من الحالات التالية:</p> <ul style="list-style-type: none"> <li>• إذا تبين عدم صحة أي من الإقرارات والضمانات المقدمة من قبل الطرف الآخر بشكل جوهري قبل بداية كل سنة إيجاريه.</li> <li>• في حال إخلال الطرف الآخر بأي من التزاماته الجوهرية الواردة في عقد تأجير الصوامع التشغيلية ولم يتم تصحيح هذا الإخلال خلال ثلاثين (٣٠) يوماً ابتداءً من تاريخ تقديم الطرف غير المخل إخطاراً للطرف المخل يحدث هذا الإخلال، شريطة أنه في حال لم يتمكن الطرف المخل من معالجة هذا الإخلال خلال مدة الثلاثين (٣٠) يوماً المذكورة لظروف خارجة عن إرادته وبالرغم من ممارسته للجهود المعقولة اللازمة لمعالجة الإخلال، يمنح الطرف المخل مدة ثلاثين (٣٠) يوماً إضافياً يقوم خلالها بمعالجة هذا الإخلال.</li> <li>• في حال انتهاء مدة ترخيص تشغيل مطاحن الدقيق أو الغائنه أو إنهاءه وفقاً لشروطه.</li> <li>• في حال استمرار حالة القوة القاهرة لفترة تتجاوز فترة السماح.</li> <li>• في حال مصادرة أو توظيف كل أو جزء من أصول الشركة من قبل جهة حكومية بموجب اتفاقية التعويضات والمطالبات المبرمة بين الشركة ووزارة المالية.</li> </ul>	<p><b>الإنهاء:</b></p>
<ul style="list-style-type: none"> <li>• لا يتحمل أي من الطرفين المسؤولية تجاه الطرف الآخر فيما يتعلق بأي أضرار غير مباشرة مهما كان نوعها.</li> <li>• يلتزم كل طرف بتعويض الطرف الآخر من وضد أي خسائر يتكبدها الطرف المتضرر نتيجة لمطالبات الغير أو إلحاق ضرر بالأشخاص أو الممتلكات والناشئة بسبب أدائه لالتزاماته بموجب عقد تأجير الصوامع التشغيلية، باستثناء ما ينتج عن الإهمال الجسيم أو سوء السلوك المتعمد من قبل الطرف المتضرر أو إخلاله بأي من التزاماته بموجب عقد تأجير الصوامع التشغيلية، وباستثناء الخسائر القابلة للاسترداد بموجب وثائق التأمين التي تحصل عليها الشركة بموجب عقد تأجير الصوامع التشغيلية.</li> </ul>	<p><b>التعويض:</b></p>
<ul style="list-style-type: none"> <li>• لا يجوز للشركة أن تؤجر الصوامع التشغيلية من الباطن دون موافقة خطية مسبقة من الهيئة العامة للأمن الغذائي.</li> <li>• لا يجوز للشركة التنازل عن عقد تأجير الصوامع التشغيلية أو أي جزء منها بموجب عقد بيع أو هبة أو تنازل عنه أو رهنه دون موافقة خطية مسبقة من الهيئة العامة للأمن الغذائي.</li> <li>• لا تطبق على الهيئة العامة للأمن الغذائي القيود المفروضة بموجب عقد تأجير الصوامع التشغيلية على التنازل عن الصوامع أو التصرف بها.</li> </ul>	<p><b>التنازل والتعاقد من الباطن:</b></p>
<p>أنظمة المملكة العربية السعودية.</p>	<p><b>النظام الواجب التطبيق:</b></p>
<p>كل خلاف ينشأ بين الطرفين بموجب عقد تأجير الصوامع التشغيلية ويتعذر حله ودياً خلال ستين (٦٠) يوماً من تاريخ إخطار أحد الطرفين للأخر بالخلاف المعني، يحال إلى المحكمة المختصة في المملكة ويكون حكمها في ذلك نهائياً. وفي جميع الأحوال، لا يحول أو يعطل أي خلاف من استمرار الطرفين في تنفيذ التزاماتهما الأخرى بموجب عقد تأجير الصوامع التشغيلية.</p>	<p><b>التنازعات:</b></p>

المصدر: الشركة

**الجدول (١٢-٢٠): عقد تأجير الصوامع التشغيلية - الجوف**

<p>الهيئة العامة للأمن الغذائي (بصفقتها المؤجر) والشركة - فرع الجوف (بصفقتها المستأجر).</p>	<p><b>الأطراف:</b></p>
<p>١٥/٠٤/١٤٤٢هـ (الموافق ٣٠/١١/٢٠٢٠م).</p>	<p><b>تاريخ توقيع العقد:</b></p>
<p>من تاريخ بداية سريان العقد وهو ١٥/٠٤/١٤٤٢هـ (الموافق ٣٠/١١/٢٠٢٠م) ويمتد سريانه حتى تاريخ انتهاء ترخيص تشغيل مطاحن الدقيق (والذي تبلغ مدته خمسة وعشرين (٢٥) عاماً إلى تاريخ ٢٢/٠٢/١٤٦٨هـ (الموافق ٢١/١٢/٢٠٤٥م). وفي حالة تمديد ترخيص تشغيل مطاحن الدقيق، يتم تمديد عقد تأجير الصوامع التشغيلية تلقائياً ليتوافق مع مدة ترخيص تشغيل مطاحن الدقيق، بحيث تصبح مدة العقد مساوية لمدة الترخيص.</p>	<p><b>المدة:</b></p>
<p>تلتزم الشركة باستخدام الصوامع التشغيلية لغرض ممارسة الأعمال التالية:</p> <ul style="list-style-type: none"> <li>• استيراد القمح وتخزينه وطحنه.</li> <li>• إنتاج وتغليف وتوزيع وبيع الدقيق والعلف المركب والنخالة.</li> <li>• أي غرض آخر أو أعمال أخرى مصرح بها للمستأجر.</li> </ul>	<p><b>الاستخدام:</b></p>



جدول المحتويات <

<ul style="list-style-type: none"> <li>• تقدم الشركة ضماناً بنكياً للهيئة العامة للأمن الغذائي بمبلغ يعادل ١٥٪ من قيمة الإيجار السنوي غير مشروط وغير قابل للإلغاء، وذلك خلال مدة أقصاها خمسة عشر (١٥) يوماً قبل بداية السنة التعاقدية ذات الصلة. ويجب المحافظة على سريان الضمان طوال مدة عقد تأجير الصوامع التشغيلية.</li> <li>• يجوز للشركة إجراء أي إضافات أو تعديلات على الصوامع التشغيلية وذلك بعد الحصول على موافقة خطية مسبقة من الهيئة العامة للأمن الغذائي، وتؤول ملكية أي إضافات أو تعديلات إلى الهيئة العامة للأمن الغذائي عند انتهاء مدة الإيجار.</li> <li>• تلتزم الشركة، وعلى نفقتها الخاصة، بالحصول على تأمين شامل ضد المسؤولية العامة لتغطية المسؤولية تجاه الغير عن الخسائر والأضرار التي تلحق بالمتلكات والأشخاص، بما في ذلك الخسائر المرتبطة بالإيرادات والأرواح والإصابات الجسدية، الناشئة عن أداء الشركة لالتزاماتها بموجب عقد تأجير الصوامع التشغيلية، وأي تأمين آخر لازم فيما يخص أداء الشركة لالتزاماتها بموجب عقد تأجير الصوامع التشغيلية. وعلى الشركة العمل على إضافة الهيئة العامة للأمن الغذائي كمؤمن عليه إضافي في جميع وثائق التأمين.</li> <li>• تلتزم الشركة بصيانة صوامع التشغيل والمعدات ذات الصلة بصفة دورية.</li> </ul>	<p>أحكام رئيسية أخرى:</p>
<ul style="list-style-type: none"> <li>• يجوز للهيئة العامة للأمن الغذائي إنهاء عقد تأجير الصوامع التشغيلية قبل انتهاء مدته بموجب إخطار خطي يسلم للشركة قبل ثلاثين (٣٠) يوماً من تاريخ الإنهاء في أي من الحالات التالية:</li> <li>• في حال لم تقم الشركة بسداد قيمة الإيجار أو بتقديم ضمان بنكي في غضون ثلاثين (٣٠) يوماً من تاريخ تلقيها تحذيراً بذلك.</li> <li>• إذا ثبت أن الشركة قد شرعت بطريقة مباشرة أو غير مباشرة في رشوة أي شخص فيما يتعلق بعقد تأجير الصوامع التشغيلية.</li> <li>• إذا قامت الشركة بتأجير جزء أو كامل الصوامع التشغيلية من الباطن دون الحصول على الموافقة الخطية المسبقة من الهيئة العامة للأمن الغذائي.</li> <li>• إذا أفلست الشركة أو طلبت إشهار إفلاسها، أو صدر أمر بوضعها تحت الحراسة، أو جرى حلها أو تصفيتها.</li> <li>• يجوز لأي من الطرفين إنهاء عقد تأجير الصوامع التشغيلية قبل انتهائه بموجب إخطار خطي في أي من الحالات التالية:</li> <li>• إذا تبين عدم صحة أي من الإقرارات والضمانات المقدمة من قبل الطرف الآخر بشكل جوهري قبل بداية كل سنة إيجاريه.</li> <li>• في حال إخلال الطرف الآخر بأي من التزاماته الجوهرية الواردة في عقد تأجير الصوامع التشغيلية ولم يتم تصحيح هذا الإخلال خلال ثلاثين (٣٠) يوماً ابتداءً من تاريخ تقديم الطرف غير المخل إخطاراً للطرف المخل بحدوث هذا الإخلال، شريطة أنه في حال لم يتمكن الطرف المخل من معالجة هذا الإخلال خلال مدة الثلاثين (٣٠) يوماً المذكورة لظروف خارجة عن إرادته وبالرغم من ممارسته للجهود المعقولة اللازمة لمعالجة الإخلال، يمنح الطرف المخل مدة ثلاثين (٣٠) يوماً إضافياً يقوم خلالها بمعالجة هذا الإخلال.</li> <li>• في حال انتهاء مدة ترخيص تشغيل مطاحن الدقيق أو إلغاءه أو إنهائه وفقاً لشروطه.</li> <li>• في حال استمرار حالة القوة القاهرة لفترة تتجاوز فترة السماح.</li> <li>• في حال مصادرة أو توظيف كل أو جزء من أصول الشركة من قبل جهة حكومية بموجب اتفاقية التعويضات والمطالبات المبرمة بين الشركة ووزارة المالية.</li> </ul>	<p>الإنهاء:</p>
<ul style="list-style-type: none"> <li>• لا يتحمل أي من الطرفين المسؤولية تجاه الطرف الآخر فيما يتعلق بأي أضرار غير مباشرة مهما كان نوعها.</li> <li>• يلتزم كل طرف بتعويض الطرف الآخر من وضد أي خسائر يتكبدها الطرف المتضرر نتيجة لمطالبات الغير أو إلحاق ضرر بالأشخاص أو الممتلكات والناشئة بسبب أدائه لالتزاماته بموجب عقد تأجير الصوامع التشغيلية، باستثناء ما ينتج عن الإهمال الجسيم أو سوء السلوك المتعمد من قبل الطرف المتضرر أو إخلاله بأي من التزاماته بموجب عقد تأجير الصوامع التشغيلية، وباستثناء الخسائر القابلة للاسترداد بموجب وثائق التأمين التي تحصل عليها الشركة بموجب عقد تأجير الصوامع التشغيلية.</li> </ul>	<p>التعويض:</p>
<ul style="list-style-type: none"> <li>• لا يجوز للشركة أن توجر الصوامع التشغيلية من الباطن دون موافقة خطية مسبقة من الهيئة العامة للأمن الغذائي.</li> <li>• لا يجوز للشركة التنازل عن عقد تأجير الصوامع التشغيلية أو أي جزء منها بموجب عقد بيع أو هبة أو تنازل عنه أو رهنه دون موافقة خطية مسبقة من الهيئة العامة للأمن الغذائي.</li> <li>• لا تطبق على الهيئة العامة للأمن الغذائي القيد المفروضة بموجب عقد تأجير الصوامع التشغيلية على التنازل عن الصوامع أو التصرف بها.</li> </ul>	<p>التنازل والتعاقد من الباطن:</p>
<p>أنظمة المملكة العربية السعودية.</p>	<p>النظام الواجب التطبيق:</p>
<p>كل خلاف ينشأ بين الطرفين بموجب عقد تأجير الصوامع التشغيلية ويتعذر حله ودياً خلال ستين (٦٠) يوماً من تاريخ إخطار أحد الطرفين للآخر بالخلاف المعني، يحال إلى المحكمة المختصة في المملكة ويكون حكمها في ذلك نهائياً. وفي جميع الأحوال، لا يحول أو يعطل أي خلاف من استمرار الطرفين في تنفيذ التزاماتهما الأخرى بموجب عقد تأجير الصوامع التشغيلية.</p>	<p>النزاعات:</p>

المصدر: الشركة

الجدول (١٣-٢١): عقد تأجير الصوامع التشغيلية - المجموع

<p>الهيئة العامة للأمن الغذائي (بصفقتها المؤجر) والشركة - فرع المجموع (بصفقتها المستأجر).</p>	<p>الأطراف:</p>
<p>١٥/٠٤/١٤٤٢هـ (الموافق ٣٠/١١/٢٠٢٠م).</p>	<p>تاريخ توقيع العقد:</p>
<p>من تاريخ بداية سريان العقد وهو ١٥/٠٤/١٤٤٢هـ (الموافق ٣٠/١١/٢٠٢٠م) ويمتد سريانه حتى تاريخ انتهاء ترخيص تشغيل مطاحن الدقيق (والذي تبلغ مدته خمسة وعشرين (٢٥) عاماً إلى تاريخ ٢٢/٠٢/١٤٦٨هـ (الموافق ٢١/١٢/٢٠٤٥م). وفي حالة تمديد ترخيص تشغيل مطاحن الدقيق، يتم تمديد عقد تأجير الصوامع التشغيلية تلقائياً ليتوافق مع مدة ترخيص تشغيل مطاحن الدقيق، بحيث تصبح مدة العقد مساوية لمدة الترخيص.</p>	<p>المدة:</p>



## جدول المحتويات &lt;

<p>تلتزم الشركة باستخدام الصوامع التشغيلية لغرض ممارسة الأعمال التالية:</p> <ul style="list-style-type: none"> <li>• استيراد القمح وتخزينه ومطحنه .</li> <li>• إنتاج وتغليف وتوزيع وبيع الدقيق والعلف المركب والنخالة .</li> <li>• أي غرض آخر أو أعمال أخرى مصرح بها للمستأجر .</li> </ul>	<p><b>الاستخدام:</b></p>
<ul style="list-style-type: none"> <li>• تقدم الشركة ضماناً بنكياً للهيئة العامة للأمن الغذائي بمبلغ يعادل ١٥٪ من قيمة الإيجار السنوي غير مشروط وغير قابل للإلغاء، وذلك خلال مدة أقصاها خمسة عشر (١٥) يوماً قبل بداية السنة التعاقدية ذات الصلة. ويجب المحافظة على سريان الضمان طوال مدة عقد تأجير الصوامع التشغيلية.</li> <li>• يجوز للشركة إجراء أي إضافات أو تعديلات على الصوامع التشغيلية وذلك بعد الحصول على موافقة خطية مسبقة من الهيئة العامة للأمن الغذائي. وتؤول ملكية أي إضافات أو تعديلات إلى الهيئة العامة للأمن الغذائي عند انتهاء مدة الإيجار.</li> <li>• تلتزم الشركة، وعلى نفقتها الخاصة، بالحصول على تأمين شامل ضد المسؤولية العامة لتغطية المسؤولية تجاه الغير عن الخسائر والأضرار التي تلحق بالملكات والأشخاص، بما في ذلك الخسائر المرتبطة بالإيرادات والأرواح والإصابات الجسدية، الناشئة عن أداء الشركة لالتزاماتها بموجب عقد تأجير الصوامع التشغيلية، وأي تأمين آخر لازم فيما يخص أداء الشركة لالتزاماتها بموجب عقد تأجير الصوامع التشغيلية. وعلى الشركة العمل على إضافة الهيئة العامة للأمن الغذائي كمؤمن عليه إضافي في جميع وثائق التأمين.</li> <li>• تلتزم الشركة بصيانة صوامع التشغيل والمعدات ذات الصلة بصفة دورية.</li> </ul>	<p><b>أحكام رئيسية أخرى:</b></p>
<p>يجوز للهيئة العامة للأمن الغذائي إنهاء عقد تأجير الصوامع التشغيلية قبل انتهاء مدته بموجب إخطار خطي يسلم للشركة قبل ثلاثين (٣٠) يوماً من تاريخ الإنهاء في أي من الحالات التالية:</p> <ul style="list-style-type: none"> <li>• في حال لم تقم الشركة بسداد قيمة الإيجار أو بتقديم ضمان بنكي في غضون ثلاثين (٣٠) يوماً من تاريخ تلقيها تحذيراً بذلك.</li> <li>• إذا ثبت أن الشركة قد شرعت بطريقة مباشرة أو غير مباشرة في رشوة أي شخص فيما يتعلق بعقد تأجير الصوامع التشغيلية.</li> <li>• إذا قامت الشركة بتأجير جزء أو كامل الصوامع التشغيلية من الباطن دون الحصول على الموافقة الخطية المسبقة من الهيئة العامة للأمن الغذائي.</li> <li>• إذا أفلست الشركة أو طلبت إشهار إفلاسها، أو صدر أمر بوضعها تحت الحراسة، أو جرى حلها أو تصفيتها.</li> </ul> <p>يجوز لأي من الطرفين إنهاء عقد تأجير الصوامع التشغيلية قبل انتهائه بموجب إخطار خطي في أي من الحالات التالية:</p> <ul style="list-style-type: none"> <li>• إذا تبين عدم صحة أي من الإقرارات والضمانات المقدمة من قبل الطرف الآخر بشكل جوهري قبل بداية كل سنة إيجارية.</li> <li>• في حال إخلال الطرف الآخر بأي من التزاماته الجوهرية الواردة في عقد تأجير الصوامع التشغيلية ولم يتم تصحيح هذا الإخلال خلال ثلاثين (٣٠) يوماً ابتداءً من تاريخ تقديم الطرف غير المخل إخطاراً للطرف المخل بحدوث هذا الإخلال، شريطة أنه في حال لم يتمكن الطرف المخل من معالجة هذا الإخلال خلال مدة الثلاثين (٣٠) يوماً المذكورة لظروف خارجة عن إرادته وبالرغم من ممارسته للجهود المعقولة اللازمة لمعالجة الإخلال، يمنح الطرف المخل مدة ثلاثين (٣٠) يوماً إضافياً يقوم خلالها بمعالجة هذا الإخلال.</li> <li>• في حال انتهاء مدة ترخيص تشغيل مطاحن الدقيق أو إلغاءه أو إنهائه وفقاً لشروطه.</li> <li>• في حال استمرار حالة القوة القاهرة لفترة تتجاوز فترة السماح.</li> <li>• في حال مصادرة أو توطين كل أو جزء من أصول الشركة من قبل جهة حكومية بموجب اتفاقية التعويضات والمطالبات المبرمة بين الشركة ووزارة المالية.</li> </ul>	<p><b>الإنهاء:</b></p>
<ul style="list-style-type: none"> <li>• لا يتحمل أي من الطرفين المسؤولية تجاه الطرف الآخر فيما يتعلق بأي أضرار غير مباشرة مهما كان نوعها .</li> <li>• يلتزم كل طرف بتعويض الطرف الآخر من وضد أي خسائر يتكبدها الطرف المتضرر نتيجة لمطالبات الغير أو إلحاق ضرر بالأشخاص أو الممتلكات والناشئة بسبب أدائه لالتزاماته بموجب عقد تأجير الصوامع التشغيلية، باستثناء ما ينتج عن الإهمال الجسيم أو سوء السلوك المتعمد من قبل الطرف المتضرر أو إخلاله بأي من التزاماته بموجب عقد تأجير الصوامع التشغيلية، وباستثناء الخسائر القابلة للاسترداد بموجب وثائق التأمين التي تحصل عليها الشركة بموجب عقد تأجير الصوامع التشغيلية.</li> </ul>	<p><b>التعويض:</b></p>
<ul style="list-style-type: none"> <li>• لا يجوز للشركة أن توجر الصوامع التشغيلية من الباطن دون موافقة خطية مسبقة من الهيئة العامة للأمن الغذائي.</li> <li>• لا يجوز للشركة التنازل عن عقد تأجير الصوامع التشغيلية أو أي جزء منها بموجب عقد بيع أو هبة أو تنازل عنه أو رهنه دون موافقة خطية مسبقة من الهيئة العامة للأمن الغذائي.</li> <li>• لا تنطبق على الهيئة العامة للأمن الغذائي القيود المفروضة بموجب عقد تأجير الصوامع التشغيلية على التنازل عن الصوامع أو التصرف بها .</li> </ul>	<p><b>التنازل والتعاقد من الباطن:</b></p>
<p>أنظمة المملكة العربية السعودية.</p>	<p><b>النظام الواجب التطبيق:</b></p>
<p>كل خلاف ينشأ بين الطرفين بموجب عقد تأجير الصوامع التشغيلية ويتعدى حله ودياً خلال ستين (٦٠) يوماً من تاريخ إخطار أحد الطرفين للآخر بالخلاف المعني، يحال إلى المحكمة المختصة في المملكة ويكون حكمها في ذلك نهائياً. وفي جميع الأحوال، لا يحول أو يعطل أي خلاف من استمرار الطرفين في تنفيذ التزاماتهما الأخرى بموجب عقد تأجير الصوامع التشغيلية.</p>	<p><b>التزامات:</b></p>

المصدر: الشركة

## ٧-١٢ المعاملات والعقود مع الأطراف ذات العلاقة

يقر أعضاء مجلس إدارة الشركة أن جميع العقود مع الأطراف ذات العلاقة الموضحة في هذا القسم لا تشمل على أي شروط تفضيلية وأنها قد تمت بشكل نظامي وقانوني وعلى أسس تجارية ملائمة وعادلة. وبإستثناء ما تم ذكره في هذا القسم من النشرة، يقر أعضاء مجلس الإدارة أن الشركة لا ترتبط بأي تعاملات أو اتفاقيات أو علاقات تجارية أو صفقات عقارية مع طرف ذي علاقة بما في ذلك المستشار المالي والمستشار القانوني للطرح.

كما يقر أعضاء مجلس الإدارة بالتقيد بالمادة الحادية والسبعين (٧١) والمادة الثانية والسبعين (٧٢) من نظام الشركات وبتعليمات المادة الحادية والأربعين (٤١) من لائحة حوكمة الشركات الصادرة عن الهيئة فيما يتعلق بالاتفاقيات مع الأطراف ذات العلاقة. وقد تمت موافقة الجمعية العامة على كافة التعاملات والعقود مع الأطراف ذات العلاقة للشركة من قبل المساهمين في الجمعية العمومية للشركة بتاريخ ١٠/٠٣/١٤٤٤هـ (الموافق ١٠/٠٦/٢٠٢٢م).

بلغ إجمالي قيمة التعاملات المبرمة مع الأطراف ذات العلاقة ١٦,٦٣٣,٩٩٣ ريال سعودي و٦٣,٩٢٩,٩٤٨ ريال سعودي و٢٨,٢٧٣,٦٤٠ ريال سعودي للسنتين الماليتين المنتهية في ٣١ ديسمبر ٢٠٢١م و٣١ ديسمبر ٢٠٢٢م وفترة الستة أشهر المنتهية في ٣٠ يونيو ٢٠٢٣م، على التوالي.

تتمثل طبيعة المعاملات الخاصة بالشركة مع أطراف ذات علاقة في عقود توريد المواد الخام مثل الذرة وفول الصويا وعقد إيجار وعقد خدمات سفر وسياحة.

## الجدول (١٢-٢٢): تفاصيل التعاملات مع الأطراف ذات العلاقة\*

الطرف ذو العلاقة	طبيعة التعامل	الطرف ذو المصلحة	طبيعة العلاقة	قيمة التعامل (ريال سعودي)		
				قيمة التعامل أثناء السنة المالية ٢٠٢٢م	قيمة التعامل أثناء السنة المالية ٢٠٢١م	قيمة التعامل أثناء السنة المالية ٢٠٢٠م
شركة الغرير للموارد الدولية	معاملات تجارية مع شركة الغرير للموارد الدولية لتوفير المواد الخام (الذرة وفول الصويا)	جون قريقروري ايسيفيدس و جمال جوهرى	شركة شقيقة	لا يوجد	لا يوجد	لا يوجد
شركة مجموعة الراجحي القابضة (مساهمة مقفلة)	عقد إيجار مكتب	د. إبراهيم سليمان الراجحي	علاقة مع شركة مملوكة بطريقة مباشرة من قبل عضو في مجلس الإدارة	لا يوجد	لا يوجد	٢٤٩,٧٠٠
شركة فرسان للسفر والسياحة	اتفاقية لتوفير خدمات السفر	د. إبراهيم سليمان الراجحي	أخ لمساهم في الطرف ذو العلاقة	لا يوجد	لا يوجد	لا يوجد
شركة الغرير للأغذية	معاملات تجارية مع شركة الغرير للأغذية لتوفير المواد الخام (الذرة وفول الصويا)	شركة الغرير للأغذية	مساهم	لا يوجد	١٦,٦٣٣,٩٩٣	٦٣,٤٣٠,٥٤٨
شركة مدى الدولية القابضة	لا ينطبق	مساهم	مساهم	لا يوجد	لا يوجد	لا يوجد
شركة مسافي	لا ينطبق	مساهم	مساهم	لا يوجد	لا يوجد	لا يوجد
الهيئة العامة للأمن الغذائي**	شراء القمح والمواد الخام الأخرى، قيمة وتكلفة تمويل عقود إيجار	محافظ الهيئة العامة للأمن الغذائي كان عضو مجلس الإدارة	علاقة مع عضو مجلس الإدارة	لا يوجد	لا يوجد	لا يوجد
شركة حصاد العربية للتجارة	مدفوعات بالنيابة عن الشركة التابعة واستثمار	شركة تابعة	شركة تابعة	لا يوجد	لا يوجد	٥,٨٦٢,٢٦٦
شركة المطاحن الأولى	مدفوعات بالنيابة عن	شركة شقيقة	شركة شقيقة	لا يوجد	لا يوجد	لا يوجد
شركة المطاحن الثانية	مدفوعات بالنيابة عن	شركة شقيقة	شركة شقيقة	لا يوجد	لا يوجد	٤,١١٩,٢٨٣

المصدر: الشركة

\* ويتضمن هذا الجدول المبالغ المنفذة ضمن التعاملات وليس القيمة ضمن الإتفاقيات. فإن الاختلاف الواضح في هذا الجدول بما يخص الفرق بين قيمة العقد وقيمة التعامل كما هو موضح في الجدول هو بسبب اعتماد الجدول على المبالغ المدفوعة وليس قيمة العقد. ولا تشمل الأرقام في هذا الجدول القيمة المضافة. وأيضاً، تمت الموافقة على التعاملات مع الأطراف ذات العلاقة في اجتماع الجمعية العامة الغير عادية المنعقد بتاريخ ١٩/٠٣/١٤٤٥هـ (الموافق ١٠/٠٦/٢٠٢٣م).

\*\* قبل تخصيص الشركة كانت الهيئة العامة للأمن الغذائي من الأطراف ذات العلاقة حيث أن الشركة أن الشركة كانت مملوكة من صندوق الاستثمارات العامة (هي وشركات مطاحن الأخرى).

**١٧-١٢ عقود توريد المواد الخام مثل الذرة وفول الصويا**

قامت الشركة بإبرام العديد من العقود لتوريد المواد الخام مثل الذرة وفول الصويا مع شركة الغرير للموارد الدولية، وهي طرف ذات علاقة، حيث أن أعضاء مجلس إدارة الشركة الأستاذ/ جون قريقوري ايسيفيدس والأستاذ/ جمال جوهري كلاهما إداريين تنفيذيين في شركة الغرير للموارد الدولية. ولا توجد أي شروط وأحكام تفضيلية في هذا العقد.

لم تبرم الشركة أي عقود توريد مع شركة الغرير للموارد الدولية في السنة المالية ٢٠٢٠م، وتبلغ القيمة الإجمالية لعقود التوريد المبرمة بين الشركة وشركة الغرير للموارد الدولية ٧,٤٥٥,٠٠٠ ريال سعودي و ١٠٧,٣٣٢,٥٠٠ ريال سعودي و ٣٨,١٢٣,٩٤٠ ريال سعودي كما في السنوات المالية ٢٠٢١م و ٢٠٢٢م وفترة الستة أشهر المنتهية في ٣٠ يونيو ٢٠٢٣م، وتقوم الشركة بسداد رسوم التوريد لكل عقد خلال متوسط ٣٠ يوماً من تاريخ بوليصية الشحن، وتقوم الشركة بسداد رسوم التوريد بموجب خطاب اعتماد بنكي صادر عن بنك سعودي من الدرجة الأولى. ويوضح الجدول أدناه ملخص للأحكام النموذجية الواردة في اتفاقيات التوريد المبرمة بين الشركة وشركة الغرير للموارد الدولية.

**الجدول (٢٣-١٢): نموذج اتفاقيات التوريد المبرمة بين الشركة وشركة الغرير للموارد الدولية**

الأطراف:	شركة الغرير للموارد الدولية (بصفتها البائع) والشركة (بصفتها المشتري).
تاريخ العقد:	-
موضوع العقد:	بيع وشراء المواد الخام مثل الذرة وفول الصويا.
المدة:	-
الكمية:	-
مواصفات الجودة:	-
التسعير والدفع:	يتم الدفع بموجب خطاب اعتماد بنكي يتم من خلال خطاب اعتماد غير قابل للنتقض أو الإلغاء وصادر عن بنك سعودي من الدرجة الأولى لصالح البائع بكامل قيمة العقد، ويستحق الدفع بعد ٣٠ يوم من تاريخ بوليصية الشحن. أي تأخير في استلام خطاب الاعتماد سوف يخول البائع صلاحية إلغاء العقد أو إنهائه أو إبراء الذمة أو الإعلان عن حالة تقصير من جانب المشتري أو إعادة التفاوض أو تأجيل فترة الشحن حتى استلام خطاب الاعتماد مع تحمل المشتري لكافة التكاليف والنفقات والخسائر والأضرار الناتجة عن ذلك التأخير.
النظام الواجب التطبيق:	أنظمة إنجلترا.
اللغة الحاكمة:	في حال وجود تباين بين النص العربي لهذا العقد والنص الإنجليزي سيعتد بالنص الإنجليزي.
فض النزاعات:	التحكيم وفقاً ل GAFTA 125

المصدر: الشركة

**٢٧-١٢ عقد إيجار المقر الرئيسي للشركة**

قامت الشركة بإبرام عقد إيجار لمقرها الرئيسي مع شركة مجموعة الراجحي القابضة مساهمة مغلقة، وهي طرف ذات علاقة، حيث أن عضو مجلس إدارة الشركة الدكتور/ إبراهيم سليمان عبدالعزيز الراجحي مساهماً في شركة مجموعة الراجحي القابضة مساهمة مغلقة.

ولا توجد أي شروط وأحكام تفضيلية في هذا العقد.

وتبلغ القيمة الإجمالية للعقد ٢,٦٤٠,٢٧٩ ريال سعودي وتبلغ القيمة السنوية للإيجار ٥٢٨,٠٥٦ ريال سعودي، وتقوم الشركة بسداد القيمة الإجمالية للعقد على عشرة دفعات بدورة سداد نصف سنوية. ومدة الإيجار بموجب هذا العقد من تاريخ ١٤٤٣/٠٦/٢٩هـ (الموافق ٢٠٢٢/٠٢/٠١م) ويمتد سريانه حتى تاريخ ١٤٤٨/٠٨/٢٣هـ (الموافق ٢٠٢٧/٠١/٣١م).

**الجدول (٢٤-١٢): عقد إيجار المقر الرئيسي للشركة بين شركة مجموعة الراجحي القابضة مساهمة مغلقة والشركة**

الأطراف:	شركة مجموعة الراجحي القابضة مساهمة مغلقة (بصفتها المؤجر) والشركة (بصفتها المستأجر).
تاريخ إبرام العقد:	٢٠٢٢/٠٧/١٩م.
مدة الإيجار:	من تاريخ ٢٠٢٢/٠٢/٠١م حتى تاريخ ٢٠٢٧/٠١/٣١م
قيمة العقد:	٣,٠٣٦,٣١٩ ريال سعودي يسدد على ١٠ دفعات.
التنازل:	يحق للمستأجر التنازل عن العقد للغير سواءً بشكل كلي أو جزئي بعد موافقة المؤجر.

## جدول المحتويات &lt;

ينفسخ عقد الإيجار عند تحقق حالة أو أكثر من الحالات التالية:	
١- ثبوت أن العقار آيل للسقوط بموجب تقرير من الدفاع المدني أو من تخوله الجهة الحكومية المعتمدة.	حالات فسخ العقد:
٢- إذا اقتضت قرارات حكومية تعديل أنظمة البناء، مما ينتج عنه تعذر استخدام الوحدات الإيجارية.	
٣- قيام الدولة بتملك العقار أو جزء منه، بحيث يتعذر استخدام الوحدات الإيجارية.	
٤- عند الأسباب القاهرة.	

المصدر: الشركة

## ٣-٧-١٢ عقد خدمات سفر وسياحة

قامت الشركة بإبرام عقد خدمات سفر وسياحة مع شركة فرسان للسفر والسياحة، وهي طرف ذي علاقة، حيث أن عضو مجلس إدارة الشركة الدكتور/ إبراهيم سليمان عبدالعزيز الراجحي من أقرباء أحد كبار ساهمي شركة فرسان للسفر والسياحة. ولا توجد أي شروط وأحكام تفضيلية في هذا العقد. وتبلغ القيمة الإجمالية للعقد كما في تاريخ ٢٠٢٣/٠٦/٣٠ م صفر ريال سعودي، وتقوم الشركة بسداد القيمة الإجمالية للعقد بموجب فواتير عند الطلب. كما أن مدة العقد سنة واحدة يتم تجديدها تلقائياً ما لم يخاطر أحد الطرفين كتابة الطرف الآخر بعدم الرغبة في التجديد بمدة لا تقل عن ثلاثين (٣٠) يوم. كما يحق للشركة إنهاء العقد دون إبداء أي سبب وذلك بإشعار شركة فرسان للسفر والسياحة قبل خمسة عشر (١٥) يوم عمل.

## ٨-١٢ التسهيلات الائتمانية والقروض

## الجدول (٢٥-١٢): تسهيلات بين كل من مصرف الإنماء والشركة والمبرمة في تاريخ ٢٠٢٢/٠٩/١٥ م بقيمة إجمالية قدرها ٢٥٠,٠٠٠,٠٠٠ ريال سعودي

تسهيلات المرابحة رأس المال العامل بقيمة ٢٥٠,٠٠٠,٠٠٠ ريال سعودي لغرض شراء السلع وإصدار ضمانات أو عدة ضمانات وإصدار خطاب اعتماد واحد أو أكثر لصالح الغير.	نوع التسهيل / الغرض / المبلغ
٠ ريال سعودي.	المبالغ المسحوبة
١- كافة الكمبيالات.	الضمانات
٢- اتفاقية رهن الحسابات بين الشركة وبنك الإنماء بتاريخ ٢٠٢٣/٠١/١٩ م.	
٣- اتفاقية رهن متحصلات العقود بين الشركة وبنك الإنماء بتاريخ ٢٠٢٣/٠١/١٩ م.	
٤- اتفاقية رهن عائدات التأمين بين الشركة وبنك الإنماء بتاريخ ٢٠٢٣/٠١/٢٥ م.	

المصدر: الشركة

## الجدول (٢٦-١٢): تسهيلات بين كل من مصرف الإنماء والشركة والمبرمة في تاريخ ٢٠٢٠/١٢/٢٨ م والمعدلة في تاريخ ٢٠٢٣/٠١/١٩ م بقيمة إجمالية قدرها ٩٩٣,٠٠٠,٠٠٠ ريال سعودي

شريحة أ: مبلغ ٧٦٠,٠٠٠,٠٠٠ ريال سعودي لغرض سداد تكاليف الصفقات، وبما يشمل - على سبيل المثال لا الحصر - إجمالي قيمة شراء أسهم الشركة البائعة بما يشمل كل من سعر الشراء الأولي والقيمة النهائية.	نوع التسهيل / الغرض / المبلغ
شريحة ب: مبلغ ٢٣٢,٠٠٠,٠٠٠ ريال سعودي فيما يتعلق بالنفقات الرأسمالية التي على الشركة اتخاذها بموجب خطة النفقات الرأسمالية.	المبالغ المسحوبة
• شريحة أ: ٧١٤,٧٥٧,٠٨٦ ريال سعودي • شريحة ب: ٠ ريال سعودي	
١- كمبيالة بقيمة ٨٠٠,٠٠٠,٠٠٠ ريال سعودي بتاريخ ٢٠٢٠/١٢/٢٨ م.	الضمانات
٢- كمبيالة بقيمة ٢٢,٥٠٠,٠٠٠ ريال سعودي بتاريخ ٢٠٢٠/١٢/٢٨ م.	
٣- اتفاقية رهن الحسابات بين الشركة وبنك الإنماء بتاريخ ٢٠٢٣/٠١/١٩ م.	
٤- اتفاقية رهن متحصلات العقود بين الشركة وبنك الإنماء بتاريخ ٢٠٢٣/٠١/١٩ م.	
٥- اتفاقية رهن عائدات التأمين بين الشركة وبنك الإنماء بتاريخ ٢٠٢٣/٠١/٢٥ م.	

المصدر: الشركة

## ٩-١٢ التأمين

تحتفظ الشركة بوثائق تأمين تغطي مختلف أنواع المخاطر التي قد تتعرض لها. ويوضح الجدول التالي التفاصيل الرئيسية لوثائق التأمين التي تحتفظ بها الشركة:

## الجدول (١٢-٢٧): تفاصيل ووثائق التأمين

الرقم	النوع	رقم وثيقة التأمين	شركة التأمين	مدة السريان	مبلغ التغطية	نوع التغطية
١-	التأمين الطبي	لا يوجد	شركة بوبا العربية للتأمين التعاوني	١٧/٠٩/١٤٤٤ هـ (الموافق ٠٨/٠٤/٢٠٢٣ م) الى ٢٢/٠٩/١٤٤٥ هـ (الموافق ٠٧/٠٤/٢٠٢٤ م)	١,٠٠٠,٠٠٠ ريال سعودي (الحد الأقصى شامل سنوياً لكل عضو)	المنافع الطبية الأساسية
٢-	التأمين التكافلي	GRTR000300000177	شركة الراجحي للتأمين التعاوني	٢٠/١٠/١٤٤٤ هـ (الموافق ١٠/٠٥/٢٠٢٣ م) الى ١/١١/١٤٤٥ هـ (الموافق ٠٩/٠٥/٢٠٢٤ م)	١٣٤,٢٠٠,٠٠٠ ريال سعودي	الوفاة والشلل الجزئي أو الكامل والتكاليف الطبية العرضية وجبر بقايا الموتى ومخاطر الحرب والإرهاب
٣-	وثيقة تأمين مركبات الشركة	411-4-2022-P-01 R1/051235	شركة الوطنية للتأمين	١٧/٠٤/١٤٤٥ هـ (الموافق ٠١/١١/٢٠٢٣ م) الى ٢٨/٠٤/١٤٤٦ هـ (الموافق ٣١/١٠/٢٠٢٤ م)	٣,٧١٥,٤٠٠ ريال سعودي	الأضرار الناجمة عن الحوادث والاصطدام والانقلاب والحريق والصواعق والأخطار الطبيعية والسرقة والسطو ومسؤولية الطرف الثالث والفعل الكيدي وتغطية الركاب والسائق بما يخص الحوادث الشخصية
٤-	وثيقة تأمين الممتلكات ضد جميع المخاطر	٦١٧٨٦٦	شركة التعاونية للتأمين	٢٥/٠٩/١٤٤٤ هـ (الموافق ١٦/٠٤/٢٠٢٣ م) الى ٠٦/١٠/١٤٤٥ هـ (الموافق ١٥/٠٤/٢٠٢٤ م)	٢,٩٩١,٤٠٥,٣٦٠ ريال سعودي	انقطاع الأعمال والأضرار الجوهرية
٥-	وثيقة التأمين على الحمولات البحرية	٦١٨٩٠٠	شركة التعاونية للتأمين	٢٠/١٢/١٤٤٤ هـ (الموافق ١٨/٠٧/٢٠٢٣ م) الى ١٢/٠١/١٤٤٦ هـ (الموافق ١٧/٠٧/٢٠٢٤ م)	الحد الأقصى لكل حادث يمكن تحميل شركة التأمين المسؤولية عنه، بحد قدره ٢٧,٥٠٠,٠٠٠ ريال سعودي عن أي سفينة أو طائرة أو بوابة إرسال أو نقل أو أي خسارة واحدة أو أي موقع واحد في السياق العادي للمعبور.	جميع مخاطر الخسائر المادية أو اضرار
٦-	وثيقة تأمين خيانة الأمانة	٦١٧٧٢٣	شركة التعاونية للتأمين	٢٥/٠٩/١٤٤٤ هـ (الموافق ١٦/٠٤/٢٠٢٣ م) الى ٠٦/١٠/١٤٤٥ هـ (الموافق ١٥/٠٤/٢٠٢٤ م)	١,٢٢٠,٠٠٠ ريال سعودي	الخسارة المالية المباشرة الناجمة عن جميع أعمال الغش أو عدم الأمانة
٧-	وثيقة التأمين على الأموال	٦١٧٧٢٤	شركة التعاونية للتأمين	٢٥/٠٩/١٤٤٤ هـ (الموافق ١٦/٠٤/٢٠٢٣ م) الى ٠٦/١٠/١٤٤٥ هـ (الموافق ١٥/٠٤/٢٠٢٤ م)	٨٠٠,٠٠٠ ريال سعودي	فقدان المال عن طريق الخطأ أو سوء الحظ أو السرقة أو الشروع في ذلك؛ وفقدان أو تلف أي غرفة/صندوق آمنة.

## جدول المحتويات &lt;

نوع التغطية	مبلغ التغطية	مدة السريان	شركة التأمين	رقم وثيقة التأمين	النوع	الرقم
المسؤولية القانونية عن الأخطاء المؤدية إلى الوفاة أو الإصابة الجسدية للغير أو المؤدية إلى ضرر لممتلكات الغير الناجمة عن أعمال المؤمن له، وذلك باستثناء التأمين على المنتجات.	١٠,٠٠٠,٠٠٠ ريال سعودي	١٤٤٤/٠٩/٢٥ هـ (الموافق ٢٠٢٣/٠٤/١٦ م) الى ١٤٤٥/١٠/٠٦ هـ (الموافق ٢٠٢٤/٠٤/١٥ م)	شركة التعاونية للتأمين	٦١٧٧٢١	وثيقة تأمين ضد المسؤولية العامة	٨-
المسؤولية القانونية عن الأخطاء المؤدية إلى الوفاة أو الإصابة الجسدية للغير أو المؤدية إلى ضرر لممتلكات الغير الناجمة عن أعمال المؤمن له، ويشمل ذلك التأمين على المنتجات.	٢٥,٠٠٠,٠٠٠ ريال سعودي	١٤٤٤/٠٩/٢٥ هـ (الموافق ٢٠٢٣/٠٤/١٦ م) الى ١٤٤٥/١٠/٠٦ هـ (الموافق ٢٠٢٤/٠٤/١٥ م)	شركة التعاونية للتأمين	٦١٧٧٢٢	وثيقة تأمين ضد المسؤولية المنتجات	٩-

المصدر: الشركة

## ١٠-١٢ الملكية الفكرية

## ١٠-١٢ العلامات التجارية

سجلت الشركة عدداً من العلامات التجارية في المملكة العربية السعودية. وتعتمد الشركة على هذه العلامات التجارية في أعمالها، وكما في تاريخ هذه النشرة، تم تسجيل علامة «شركة المطاحن الحديثة» التجارية وبعض العلامات التجارية الأخرى المستمدة منها. الشركة تعتمد على هذه العلامات التجارية في نجاح أعمالها ودعم وضعها التنافسي في السوق.

ويوضح الجدول التالي التفاصيل الرئيسية لجميع العلامات التجارية المسجلة التابعة للشركة ولشركة حصاد العربية للتجارة في المملكة العربية السعودية. وتستخدم الشركة حالياً عدد من هذه العلامات التجارية.

## الجدول (١٢-٢٨): تفاصيل العلامات التجارية المسجلة للشركة ولشركة حصاد العربية للتجارة

الرقم	بلد التسجيل	رقم العلامة التجارية	تاريخ الانتهاء	فئة العلامة	الشعار
١-	المملكة العربية السعودية	١٤٤٤٠٠٦٩٣٠	١٤٥٤/٠٢/١٨ هـ (الموافق ٢٠٢٢/٠٥/٢٧ م)	٣١	 المطاحن الحديثة MODERN MILLS
٢-	المملكة العربية السعودية	١٤٤٣٠٢٤٠٦٢	١٤٥٣/٠٧/٢٢ هـ (الموافق ٢٠٣١/١١/٠٧ م)	٣٠	المطاحن الحديثة Modern Millings
٣-	المملكة العربية السعودية	١٤٤٣٠٢٣٣١٠	١٤٥٣/٠٧/١٤ هـ (الموافق ٢٠٣١/١٠/٣٠ م)	٣٠	قمحتي Qamhati
٤-	المملكة العربية السعودية	١٤٤٤٠١٧١٦٢	١٤٥٤/٠٥/١٣ هـ (الموافق ٢٠٢٢/٠٨/٢٠ م)	٣١	 قمحتي QAMHATI

## جدول المحتويات &lt;

الرقم	بلد التسجيل	رقم العلامة التجارية	تاريخ الانتهاء	فئة العلامة	الشعار
٥-	المملكة العربية السعودية	١٤٤٣٠٢٤٠٧٥	١٤٥٣/٠٧/٢٢ هـ (الموافق ٢٠٣١/١١/٠٧ م)	٣٠	قوت اند روت Qoot & Root
٦-	المملكة العربية السعودية	١٤٤٤٠٠٦٨٦٢	١٤٥٤/٠٢/١٧ هـ (الموافق ٢٠٣٢/٠٥/٢٦ م)	٣١	
٧-	المملكة العربية السعودية	١٤٤٤٠٠٦٨٦٦	١٤٥٢/١١/٢٥ هـ (الموافق ٢٠٣١/٠٣/١٩ م)	٣١	
٨-	المملكة العربية السعودية	١٤٣٨٠١٤٠٤٢	١٤٤٨/٠٦/١٦ هـ (الموافق ٢٠٢٦/١١/٢٦ م)	٣٠	
٩-	المملكة العربية السعودية	١٤٤٤٠١٨٣٢٢	١٤٥٤/٠٥/١٨ هـ (الموافق ٢٠٢٩/٠٨/٠٧ م)	٣٠	
١٠-	المملكة العربية السعودية	١٤٤١٠٠٦٥١٣	١٤٥١/٠٢/٢٦ هـ (الموافق ٢٠٢٢/٠٨/٢٥ م)	٣٠	
١١-	المملكة العربية السعودية	١٤٤٤٠١٨٣٤٢	١٤٥٤/٠٥/١٨ هـ (الموافق ٢٠٢٢/٠٨/٢٥ م)	٣١	
١٢-	المملكة العربية السعودية	١٤٤٤٠١٨٨٧٦	١٤٥٤/٠٥/٢٦ هـ (الموافق ٢٠٢٢/٠٩/٠٢ م)	٣٠	شركة حصاد العربية للتجارة Hasad Al-Arabia for Trade 

المصدر: الشركة

## ٢٠١٢-٢٠١٣ حقوق الملكية الفكرية الأخرى

سجلت الشركة عدة نطاقات إنترنت باسمها. ويوضح الجدول التالي تفاصيل نطاقات الإنترنت المسجلة باسم الشركة:

## الجدول (٢٩-١٢): تفاصيل أسماء نطاقات الإنترنت

اسم نطاق الإنترنت	تاريخ الانتهاء
Modernmills.com.sa	٢٠٢٨/٠٦/١٤م
mc3.com.sa	٢٠٢٦/١٢/٢١م
mmills.com.sa	٢٠٢٤/٠٩/٠٤م
milling3.com.sa	٢٠٢٣/١١/٠٩م
millingcompany3.com	٢٠٢٤/٠٨/٢٧م
millingcompany3.net	٢٠٢٤/٠٧/٢٦م

المصدر: الشركة

## ١١-١٢ التقاضي

كما في تاريخ هذه النشرة، إن الشركة طرف (مدعى عليها) في دعوى قضائية واحدة وتعد هذه الدعوى جوهرية، وتقدر القيمة الإجمالية بقيمة ٦٤,٢٤٨,٩٩٢,٥٨ ريال سعودي.

وبتاريخ ٢٠٢٣/٠٢/٠٧م قامت الهيئة العامة للأمن الغذائي برفع دعوى ضد الشركة أمام لجنة النظر في مخالفات أحكام نظام مطاحن إنتاج الدقيق. وفقاً لللائحة الدعوى المرفوعة من قبل الهيئة العامة للأمن الغذائي بتاريخ ٢٠٢٣/٠٢/٠٧م أقرت الهيئة خلال زيارات التحقيق في تاريخي ٢٠٢٢/١٠/٠٤م و٢٠٢٢/١٠/٠٥م أن الشركة قامت ببيع الدقيق المدعوم لعدد من عملائها دون تسجيلهم أو تزويد الهيئة بالمعلومات اللازمة أو الحصول على موافقة الهيئة والذي يعد مخالفة لأحكام اتفاقية توريد القمح المدعوم وغير المدعوم بين الهيئة والشركة بتاريخ ١٥/٠٤/٢٠٢٠هـ (الموافق ٢٠/١١/٢٠م).

كما أن الهيئة ادعت أن الشركة قامت بتسجيل ٧١ عميلاً جديداً دون الحصول على موافقة الهيئة وقامت ببيع كميات من الدقيق بما يتجاوز الحد المسموح، والذي يعد مخالفة لأحكام اتفاقية توريد القمح المدعوم وغير المدعوم بين الهيئة والشركة بتاريخ ١٥/٠٤/٢٠٢٠هـ (الموافق ٢٠/١١/٢٠م). نتيجة لهذه المخالفات قامت الهيئة بتوجيه طلب للجنة النظر في مخالفات أحكام نظام مطاحن إنتاج الدقيق يقتضي إلزام الشركة بدفع غرامة بقيمة ٦٤,٢٤٨,٩٩٢,٥٨ ريال سعودي.

بتاريخ ٢٠٢٣/٠٤/٣٠م قامت الشركة بالرد على لائحة الدعوى، حيث أنها ادعت - بما يخص تسجيل العملاء الجدد - أنه لا يوجد لديها أي عملاء جدد، وبما يخص البيع بما يتجاوز الحد المسموح فادعت الشركة أن البيع تم إتمامه قبل إبرام اتفاقية توريد القمح المدعوم وغير المدعوم بين الهيئة والشركة. ونظراً لذلك فقامت الشركة بطلب رد الدعوى من قبل لجنة النظر في مخالفات أحكام نظام مطاحن إنتاج الدقيق، وقامت الشركة بإعداد مخصصاً مالياً لهذه الدعوى بقيمة ٦,٤ مليون ريال سعودي.

وبتاريخ ٢٠٢٣/١٠/٠٢م أصدرت لجنة النظر في مخالفات أحكام أو لوائح نظام مطاحن إنتاج الدقيق قراراً بإلزام الشركة بدفع مبلغ ٤,٣٥٦,٥٣٦ ريال سعودي، استناداً على أحكام المادة الثالثة والعشرين من نظام مطاحن الدقيق والفقرة (أ/٢) من المادة الخامسة والأربعين من اللائحة التنفيذية لنظام مطاحن الدقيق، وذلك استناداً للعائد المالي الناتج عن مخالفتي البيع لعملاء غير مسجلين لدى الهيئة وتجاوز مبيعات الشركة الكمية المخصصة من قبل الهيئة. ويحق للشركة وللهيئة العامة للأمن الغذائي الاعتراض على الحكم خلال فترة لا تتجاوز ٦٠ يوماً من تاريخ صدور القرار، وقد انتهت فترة الاعتراض بتاريخ ٢٠٢٣/١٢/٠١م دون أن تتقدم الشركة أو الهيئة باعتراضاً على الحكم. كما قرر مجلس الإدارة بتاريخ ٢٠٢٣/١٢/٠٦م (الموافق ٢٠٢٣/١٢/٠٦م) الموافقة على تسوية كامل مبلغ المخالفة المذكور أعلاه (٤,٣٥٦,٥٣٦ ريال سعودي)، وتعمل الشركة كما في تاريخ هذه النشرة على تسوية المخالفة.

## ١٢-١٢ الوضع الزكوي للشركة

تخضع الشركة لأنظمة هيئة الزكاة والضريبة والجمارك في المملكة. ويجنب مخصص الزكاة على أساس مبدأ الاستحقاق، ويتم احتسابه وتحمله على أساس الوعاء الزكوي (والمحتسب طبقاً لأنظمة الهيئة العامة للزكاة والدخل). يتم إجراء التعديلات، إن وجدت، على مخصص الزكاة عند الحصول على الربوط النهائية من الهيئة العامة للزكاة والدخل.



## جدول المحتويات &lt;

أفادت هيئة الزكاة والضريبة والجمارك في خطابها رقم ١٤٤٢/١١٥/٢١٢٦١ بتاريخ ١٤٤٢/١١/٠٥هـ (الموافق ٢٠٢١/٠٦/١٥م) بأن الشركة معفاة من دفع الزكاة لأن رأس مالها مستمد من الصناديق العامة التي لا تنطبق عليها الزكاة للسنة المنتهية في ٣١ ديسمبر ٢٠٢٠م، وذلك حيث كانت الشركة مملوكة بنسبة ١٠٠٪ لصندوق الاستثمارات العامة).

وفي ١٧/١٠/١٤٤١هـ (الموافق ٢٠٢٠/٠٦/٠٩م)، صدر قرار مجلس الوزراء السعودي رقم ٦٣١ القاضي بنقل الشركة إلى المركز الوطني للتخصيص، حيث تم بيع أسهمها لشركة مدى الغرير المحدودة بتاريخ ١٦/٠٥/١٤٤٢هـ (الموافق ٢٠٢٠/١٢/٣١م).

بناءً على ما سبق، قامت الشركة بتقديم إقرار الزكاة للسنتين الماليتين المنتهيتين في ٣١ ديسمبر ٢٠٢١م و٢٠٢٢م. وكما بتاريخ ٣١ ديسمبر ٢٠٢١م، وبلغ إجمالي رصيد مخصص الزكاة ما قيمته ٢,٤ مليون ريال سعودي و ٢,٩ مليون ريال سعودي على التوالي، وتم سداد المبالغ المستحقة في الفترة اللاحقة. وبلغ إجمالي رصيد مخصص الزكاة ما قيمته ٢,٤ مليون ريال سعودي كما بتاريخ ٣٠ يونيو ٢٠٢٣م.

وكما في تاريخ هذه النشرة، لم تصدر هيئة الزكاة والضريبة والجمارك أي ربوط زكوية نهائية للشركة منذ تأسيسها. ويتعهد المساهمون البائعون بتحمل أي مطالبات إضافية (في حالة تجاوزها مبالغ المخصص المقيد في دفاتر الشركة) قد تنشأ عن ربوط زكوية من قبل الهيئة العامة للزكاة والضريبة والجمارك عن الفترة من السنة المالية المنتهية في ٣١ ديسمبر ٢٠٢١م حتى إدراج أسهم الشركة في السوق المالية.

ويقر أعضاء مجلس إدارة الشركة بأنه كما في تاريخ هذه النشرة لا توجد للشركة أي نزاعات زكوية وضريبية قائمة مع الهيئة العامة للزكاة والدخل وأن لديها مخصص زكوي كافي لمقابلة أي فروقات عند الحصول على الربوط الزكوية النهائية من الهيئة العامة للزكاة والدخل.

للمزيد من المعلومات حول المخاطر المتعلقة بالزكاة، يرجى مراجعة القسم ٢-١-٤ «المخاطر المتعلقة بالزكاة» من هذه النشرة.

## ١٣-١٢ ملخص النظام الأساسي

يرد أدناه ملخص النظام الأساسي للشركة. ومن الجدير بالذكر أن نظام الشركة الأساس ولوائحها وسياساتها وأنظمتها الداخلية لا تتيح لأي من أعضاء مجلس الإدارة أو الرئيس التنفيذي حق التصويت على عقد أو اقتراح لهم فيها مصلحة، أو حق التصويت على مكافآتهم، كما أنها لا تشمل أي صلاحية تجيز لأعضاء مجلس الإدارة أو كبار التنفيذيين حق الاقتراض من الشركة.

## ١٠-١٣-١٢ اسم الشركة

اسم الشركة هو «شركة المطاحن الحديثة للمنتجات الغذائية» (شركة مساهمة مغلقة).

## ٢٠-١٣-١٢ أغراض الشركة

تقوم الشركة بمزاولة وتنفيذ الأغراض التالية:

١-	زراعة الحبوب (باستثناء الأرز)، والمحاصيل البقولية والبذور الزيتية
٢-	صُنَع منتجات طواحين الحبوب
٣-	صُنَع الأعلاف الحيوانية المعضرة
٤-	صُنَع منتجات الأغذية الأخرى غير المصنفة في موضع آخر
٥-	صُنَع منتجات المخابز
٦-	تجارة المواد الخام الزراعية والحيوانات الحية بالجملة
٧-	بيع الأغذية والمشروبات والتبغ بالجملة
٨-	البيع بالتجزئة في المتاجر غير المتخصصة التي تباع الأطعمة والمشروبات والتبغ أساساً
٩-	بيع الأغذية بالتجزئة في المتاجر المتخصصة
١٠-	بيع البضائع الجديدة الأخرى بالتجزئة في متاجر متخصصة
١١-	التخزين
١٢-	نقل البضائع بالسكك الحديدية
١٣-	النقل البري للبضائع

**٣-١٣-١٢ المشاركة والتملك في الشركات**

يجوز للشركة بمفردها إنشاء شركات ذات مسؤولية محدودة أو مساهمة مغلقة أو مساهمة مبسطة كما يجوز لها أن تمتلك الأسهم والحصص في شركات أخرى قائمة أو تندمج معها ولها حق الاشتراك مع الغير في تأسيس الشركات المساهمة أو ذات المسؤولية المحدودة وذلك بعد استيفاء ما تتطلبه الأنظمة والتعليمات المتبعة في هذا الشأن. كما يجوز للشركة أن تتصرف في هذه الأسهم أو الحصص على ألا يشمل ذلك الوساطة في تداولها.

**٤-١٣-١٢ المركز الرئيسي للشركة**

يقع المركز الرئيسي للشركة في مدينة جدة بالمملكة العربية السعودية، ويجوز أن ينشأ لها فروع أو مكاتب أو توكيلات داخل المملكة أو خارجها بقرار من مجلس الإدارة.

**٥-١٣-١٢ مدة الشركة**

مدة الشركة غير محددة.

**٦-١٣-١٢ رأس المال**

حدد رأس مال الشركة بواحد وثمانين مليوناً وثمانمائة واثنين وثلاثين ألف (٨١,٨٣٢,٠٠٠) ريال سعودي مقسم إلى واحد وثمانين مليوناً وثمانمائة واثنين وثلاثين ألف (٨١,٨٣٢,٠٠٠) سهم اسمي متساوية القيمة، قيمة كل منها (١) ريال سعودي وجميعها أسهم عادية نقدية مدفوعة القيمة بالكامل.

**٧-١٣-١٢ الاكتتاب في الأسهم**

اكتتب المساهمون في كامل أسهم رأس المال المصدر البالغة واحد وثمانين مليوناً وثمانمائة واثنين وثلاثين ألف (٨١,٨٣٢,٠٠٠) ريال سعودي وتم الوفاء بها بالكامل.

**٨-١٣-١٢ الأسهم الممتازة والأسهم القابلة للاسترداد**

يجوز للجمعية العامة غير العادية للشركة، طبقاً للأسس التي تضعها الجهة المختصة، أن تصدر أسهماً ممتازة أو أسهم قابلة للاسترداد، وأن تقرر شرائها أو تحويل أسهم عادية إلى أسهم ممتازة أو قابلة للاسترداد أو تحويل الأسهم الممتازة إلى عادية أو قابلة للاسترداد. ولا تعطي الأسهم الممتازة أو القابلة للاسترداد الحق في التصويت في الجمعيات العامة للمساهمين، وتقوم الشركة بتحديد شروط وأحكام الأسهم الممتازة والقابلة للاسترداد عند إصدارها.

**٩-١٣-١٢ بيع الأسهم غير المستوفاة القيمة**

- ١- يلتزم المساهم بدفع قيمة السهم في المواعيد المعينة لذلك، وإذا تخلف عن الوفاء في ميعاد الاستحقاق، جاز لمجلس الإدارة بعد إبلاغه عن طريق البريد الإلكتروني أو إبلاغه بخطاب مسجل أو بأي وسيلة من وسائل التقنية الحديثة، بيع السهم في المزاد العلني أو السوق المالية -بحسب الأحوال- وفقاً للضوابط التي تحددها الجهة المختصة.
- ٢- تستوفي الشركة من حصيلة البيع المبالغ المستحقة لها وترد الباقي إلى صاحب السهم، فإذا لم تكن حصيلة البيع للوفاء بهذه المبالغ، جاز للشركة أن تستوفي الباقي من جميع أموال المساهم.
- ٣- يُعلق نفاذ الحقوق المتصلة بالأسهم المتخلف عن الوفاء بقيمتها عند انقضاء الموعد المحدد لها إلى حين بيعها أو دفع المستحق منها وفقاً لحكم الفقرة (١) من هذه المادة، وتشمل حق الحصول على نصيب من صافي الأرباح التي يتقرر توزيعها وحق حضور الجمعيات والتصويت على قراراتها. ومع ذلك يجوز للمساهم المتخلف عن الدفع إلى يوم البيع دفع القيمة المستحقة عليه مضافاً إليها المصروفات التي أنفقتها الشركة في هذا الشأن، وفي هذه الحالة يكون للمساهم الحق في طلب الحصول على الأرباح التي تقرر توزيعها.
- ٤- تلغي الشركة السهم المباع وفقاً لأحكام هذه المادة، وتعطي المشتري شهادة جديدة بالسهم تحمل رقم السهم الملغى وتؤشر في سجل الأسهم بوقوع البيع مع بيان اسم المالك الجديد.

## ١٠-١٣-١٢ إصدار الأسهم

تكون الأسهم اسمية ولا يجوز أن تصدر بأقل من قيمتها الاسمية، وإنما يجوز أن تصدر بأعلى من هذه القيمة، وفي هذه الحالة الأخيرة يضاف فرق القيمة في بند مستقل ضمن حقوق المساهمين. ولا يجوز توزيعها كأرباح على المساهمين. والسهم غير قابل للتجزئة في مواجهة الشركة، فإذا ملك السهم أشخاص متعددون وجب عليهم أن يختاروا أحدهم لينوب عنهم في استعمال الحقوق المتعلقة به، ويكون هؤلاء الأشخاص مسؤولين بالتضامن عن الالتزامات الناشئة عن ملكية السهم. وتكون الأسهم من ذات النوع أو الفئة متساوية القيمة الاسمية، كما أنه يجوز تقسيم الأسهم إلى أسهم ذات قيمة اسمية أقل، أو دمجها بحيث تمثل أسهم ذات قيمة اسمية أعلى.

## ١١-١٣-١٢ تداول الأسهم

تداول أسهم الشركة بالتقيد ولا يُعتمد بنقل ملكية السهم في مواجهة الشركة أو الغير إلا من تاريخ هذا التقيد.

## ١٢-١٣-١٢ سجل المساهمين

- ١- تُعد الشركة سجلاً خاصاً بأسماء المساهمين وجنسياتهم وبياناتهم وأماكن إقامتهم ومهنتهم، وعدد الأسهم التي يملكها كل منهم، وأرقام الأسهم والقدر المدفوع منها، وللشركة أن تتعاقد على إعداد هذا السجل، ويجب حفظه في المملكة.
- ٢- على الشركة تزويد السجل التجاري ببيانات السجل المشار إليه في الفقرة (١) من هذه المادة وأي تعديل يطرأ عليه خلال خمسة عشر (١٥) يوماً من تاريخ قيد الشركة لدى السجل التجاري أو من تاريخ التعديل بحسب الأحوال.

## ١٣-١٣-١٢ زيادة رأس المال

- ١- للجمعية العامة غير العادية أن تقرر زيادة رأس المال المصدر للشركة، بشرط أن يكون رأس المال المصدر قد دفع كاملاً، ولا يشترط أن يكون رأس المال قد دفع بأكمله إذا كان الجزء غير المدفوع منه يعود إلى أسهم صدرت مقابل تحويل أدوات ديون أو صكوك تمويلية إلى أسهم ولم تنتهِ بعد المدة المقررة لتحويلها إلى أسهم.
- ٢- للجمعية العامة غير العادية في جميع الأحوال أن تخصص الأسهم المصدرة عند زيادة رأس المال أو جزءاً منها للعاملين في الشركة والشركات التابعة أو بعضها، أو أي من ذلك. ولا يجوز للمساهمين ممارسة حق الأولوية عند إصدار الشركة للأسهم المخصصة للعاملين.
- ٣- للمساهم المالك للسهم وقت صدور قرار الجمعية العامة غير العادية بالموافقة على زيادة رأس المال المصدر الأولوية في الاكتتاب بالأسهم الجديدة التي تصدر مقابل حصص نقدية، ويبلغ هؤلاء بأولويتهم بخطاب مسجل على عنوانه الوارد في سجل المساهمين، أو من خلال وسائل التقنية الحديثة، عن قرار زيادة رأس المال وشروط الاكتتاب وكيفيته وتاريخ بدايته وانتهائه، وذلك بالمراعاة لنوع وفترة السهم الذي يملكه.
- ٤- يحق للجمعية العامة غير العادية وقف العمل بحق الأولوية للمساهمين في الاكتتاب بزيادة رأس المال مقابل حصص نقدية أو إعطاء الأولوية لغير المساهمين في الحالات التي تراها محققة لمصلحة الشركة.
- ٥- يحق للمساهم بيع حق الأولوية أو التنازل عنه خلال المدة من وقت صدور قرار الجمعية العامة بالموافقة على زيادة رأس المال إلى آخر يوم للاكتتاب في الأسهم الجديدة المرتبطة بهذه الحقوق، وفقاً للضوابط التي تضعها الجهة المختصة.
- ٦- مع مراعاة ما ورد في الفقرة (٤) أعلاه، توزع الأسهم الجديدة على حَمَلَة حقوق الأولوية الذين طلبوا الاكتتاب، بنسبة ما يملكونه من حقوق أولوية من إجمالي هذه الحقوق الناتجة عن زيادة رأس المال، بشرط ألا يتجاوز ما يحصلون عليه ما طلبوه من الأسهم الجديدة وبالمراعاة لنوع وفترة السهم الذي يملكونه، ويوزع الباقي من الأسهم الجديدة على حملة حقوق الأولوية الذين طلبوا أكثر من نصيبهم، بنسبة ما يملكونه من حقوق أولوية من إجمالي هذه الحقوق الناتجة عن زيادة رأس المال، بشرط ألا يتجاوز ما يحصلون عليه ما طلبوه من الأسهم الجديدة، وي طرح ما تبقى من الأسهم على الغير، ما لم تقرر الجمعية العامة غير العادية أو ينص نظام السوق المالية على غير ذلك.
- ٧- في جميع الأحوال، يجب أن تكون القيمة الاسمية لأسهم الزيادة مساوية للقيمة الاسمية للأسهم الأصلية من ذات النوع أو الفئة.

**١٤-١٣-١٢ تخفيض رأس المال**

- ١- للجمعية العامة غير العادية أن تقرر تخفيض رأس المال إذا زاد على حاجة الشركة أو إذا منيت بخسائر. ويجوز في الحالة الأخيرة وحدها تخفيض رأس المال إلى ما دون الحد المنصوص عليه في المادة التاسعة والخمسين من نظام الشركات. ولا يصدر قرار التخفيض إلا بعد تلاوة بيان في الجمعية العامة يعده مجلس الإدارة عن الأسباب الموجبة للتخفيض وعن الالتزامات التي على الشركة وعن أثر التخفيض في الوفاء بها، ويرفق بهذا البيان تقرير من مراجع حسابات الشركة. ويجوز الاكتفاء بعرض البيان المذكور على المساهمين في الحالات التي يصدر فيها قرار الجمعية العامة بالتمرير.
- ٢- إذا كان تخفيض رأس المال نتيجة زيادته على حاجة الشركة، وجبت دعوة الدائنين إلى إبداء اعتراضاتهم عليه -إن وجدت- قبل خمسة وأربعين يوماً على الأقل من التاريخ المحدد لعقد اجتماع الجمعية العامة غير العادية لاتخاذ قرار التخفيض، على أن يرفق بالدعوة بيان يوضح مقدار رأس المال قبل التخفيض وبعده، وموعد عقد الجمعية وتاريخ نفاذ التخفيض، فإن اعترض أحد الدائنين وقدم إلى الشركة مستندات في الميعاد المذكور، وجب على الشركة أن تؤدي إليه دينه إذا كان حالاً أو أن تقدم له ضماناً كافياً للوفاء به إذا كان آجلاً.
- ٣- يجب مراعاة المساواة بين المساهمين الحاملين أسهماً من ذات النوع والفئة عند تخفيض رأس المال.

**١٥-١٣-١٢ شراء الشركة لأسهمها**

- ١- يجوز أن تشتري الشركة أسهمها العادية أو الممتازة أو ترتتها ويجوز للشركة شراء أسهمها لتخصيصها لموظفي الشركة ضمن برنامج أسهم الموظفين وفقاً للضوابط والإجراءات التي تضعها الجهات المختصة.
- ٢- لا يجوز للشركة شراء أسهمها لاستخدامها كأسهم خزينة إلا للأغراض الآتية:
  - أ- الوفاء بحقوق حملة أدوات الدين أو الصكوك التمويلية القابلة للتحويل إلى أسهم وفقاً لشروط تلك الأدوات و الصكوك وأحكامها.
  - ب- المبادلة مقابل الاستحواذ على أسهم أو حصص أو شراء أصول.
  - ج- تخصيصها للعاملين في الشركة ضمن برنامج أسهم العاملين.
  - د- إلغاء الأسهم وفقاً لأحكام تخفيض رأس المال.
  - هـ- أي غرض آخر تراه الشركة وتوافق عليه وزارة التجارة.
- ٣- تلغى الأسهم الممتازة عند إتمام الشركة شرائها، وعلى الشركة اتخاذ الإجراءات النظامية اللازمة لتخفيض رأس المال.

**١٦-١٣-١٢ بيع الشركة لأسهمها**

يجوز للشركة بيع أسهم الخزينة على مرحلة واحدة أو عدة مراحل وفق الضوابط والإجراءات التي تضعها الجهات المختصة.

**١٧-١٣-١٢ ارتهان الأسهم**

يجوز للشركة ارتهان أسهمها ضماناً لدين وفقاً للضوابط والإجراءات التي تضعها الجهات المختصة.

**١٨-١٣-١٢ الأسهم المخصصة للعاملين**

- إذا كان غرض الشركة من شراء أسهمها هو تخصيصها لعاملها ضمن برنامج أسهم العاملين، فيجب بالإضافة إلى ضوابط شراء الشركة أسهمها المنصوص عليها في المادة السادسة عشرة، مراعاة ما يلي:
- ١- موافقة الجمعية العامة غير العادية على برنامج الأسهم المخصصة للعاملين، ولها تفويض مجلس الإدارة في تحديد أحكام هذا البرنامج بما فيها سعر التخصيص لكل سهم معروض على العامل إذا كان بمقابل.
  - ٢- عدم إشراك أعضاء مجلس الإدارة غير التنفيذيين ضمن برنامج الأسهم المخصصة للعاملين.
  - ٣- عدم اشتراك أعضاء مجلس الإدارة التنفيذيين في التصويت على قرارات مجلس الإدارة المتعلقة ببرنامج الأسهم المخصصة للعاملين.

**١٩-١٣-١٢ إدارة الشركة**

يتولى إدارة الشركة مجلس إدارة مؤلف من سبعة (٧) أعضاء ويشترط أن يكونوا أشخاصاً من ذوي الصفة الطبيعية، تنتخبهم الجمعية العامة العادية لمدة لا تزيد عن أربعة (٤) سنوات.

## ٢٠-١٣-١٢ انتهاء عضوية المجلس

تنتهي عضوية المجلس بانتهاء مدته أو بانتهاء صلاحية العضو لها وفقاً لأي نظام أو تعليمات سارية في المملكة ويجوز للجمعية العامة العادية -بناء على توصية من مجلس الإدارة- إنهاء عضوية من تغيّب من الأعضاء عن حضور ثلاثة (٣) اجتماعات متتالية أو خمسة (٥) اجتماعات متفرقة خلال مدة عضويته دون عذر مشروع يقبله مجلس الإدارة، ومع ذلك يجوز للجمعية العامة العادية في كل وقت عزل جميع أعضاء مجلس الإدارة أو بعضهم، وعلى الجمعية العامة العادية في هذه الحالة انتخاب مجلس إدارة جديد أو من يحل محل العضو المعزول (بحسب الأحوال) وذلك وفقاً لأحكام نظام الشركات.

## ٢١-١٣-١٢ انتهاء مدة مجلس الإدارة أو اعتزال أعضائه أو شغور العضوية

- ١- على مجلس الإدارة قبل انتهاء مدة دورته أن يدعو الجمعية العامة العادية إلى الانعقاد لانتخاب مجلس إدارة لدورة جديدة. وإذا تعذر إجراء الانتخاب وانتهت مدة دورة المجلس الحالي، يستمر أعضاؤه في أداء مهامهم إلى حين انتخاب مجلس إدارة لدورة جديدة، على ألا تتجاوز مدة استمرار أعضاء المجلس المنتهية دورته المدة التي تحددها اللائحة التنفيذية لنظام الشركات.
- ٢- إذا اعتزل رئيس وأعضاء مجلس الإدارة، وجب عليهم دعوة الجمعية العامة العادية إلى الانعقاد لانتخاب مجلس إدارة جديد، ولا يسري الاعتزال إلى حين انتخاب المجلس الجديد، على ألا تتجاوز مدة استمرار المجلس المعتزل المدة التي تحددها اللائحة التنفيذية لنظام الشركات.
- ٣- يجوز لعرض مجلس الإدارة أن يعتزل من عضوية المجلس بموجب إبلاغ مكتوب يوجهه إلى رئيس المجلس، وإذا اعتزل رئيس المجلس وجب أن يوجه الإبلاغ إلى باقي أعضاء المجلس وأمين سر المجلس، ويعد الاعتزال نافذاً -في الحالتين- من التاريخ المحدد في الإبلاغ.
- ٤- إذا شغل مركز أحد أعضاء مجلس الإدارة لوفاء أي من أعضائه أو اعتزاله ولم ينتج عن هذا الشغور إخلال بالشروط اللازمة لصحة انعقاد المجلس بسبب نقص عدد أعضائه عن الحد الأدنى، فللمجلس أن يعين عضواً مؤقتاً في المركز الشاغر ممن تتوافر فيهم الخبرة والكفاية ويجب أن يبلغ بذلك السجل التجاري، وكذلك هيئة السوق المالية إذا كانت الشركة مدرجة في السوق المالية، خلال خمسة عشر يوماً من تاريخ التعيين وأن يعرض التعيين على الجمعية العامة العادية في أول اجتماع لها ويكمل العضو الجديد مدة سلفه.
- ٥- إذا لم تتوافر الشروط اللازمة لصحة انعقاد مجلس الإدارة بسبب نقص عدد أعضائه عن الحد الأدنى المنصوص عليه في نظام الشركات أو في هذا النظام، وجب على باقي الأعضاء دعوة الجمعية العامة العادية إلى الانعقاد خلال ستين يوماً لانتخاب العدد اللازم من الأعضاء.

## ٢٢-١٣-١٢ صلاحيات المجلس

- ١- مع مراعاة الاختصاصات المقررة للجمعية العامة العادية وغير العادية، يكون لمجلس الإدارة السلطات والصلاحيات في إدارة شؤون الشركة وتصريف أمورها، والقيام بكافة الأعمال والتصرفات التي من شأنها تحقيق أغراضها، وللمجلس في سبيل القيام بواجباته أن يمارس الصلاحيات التالية:
  - أ- تمثيل الشركة في علاقاتها مع الغير بما فيها الجهات الحكومية والغرف التجارية والصناعية وجميع الشركات والمؤسسات والبنوك التجارية وبيوت المال وكافة صناديق ومؤسسات التمويل الحكومية بمختلف مسمياتها واختصاصاتها، وإبرام جميع أنواع العقود والوثائق والمستندات بما في ذلك دون حصر عقود تأسيس الشركات التي تشترك فيها الشركة مع كافة تعديلاتها وملاحقها وقرارات التصفية والتوقيع على العقود والصكوك والإقرارات أمام كاتب العدل والجهات الرسمية الأخرى، والدخول في المناقصات نيابةً عن الشركة، وكذلك اتفاقيات القروض والضمانات والكتفالات والرهون وعقود الإيجار وصكوك بيع وشراء وإفراغ الأراضي والمباني وجميع العقود والاتفاقيات الأخرى، وإسناد بعض أو جميع هذه الصلاحيات بموجب وكالة شرعية أو أي تفويض خطي آخر لأي شخص أو أشخاص.
  - ب- عقد القروض التي لا تتجاوز آجالها نهاية مدة الشركة أو ما تبقى منها شريطة ما يلي:
    - ١- أن يحدد المجلس في قراره أوجه استخدام هذه القروض وكيفية سدادها.
    - ٢- أن يراعي في شروط القروض والضمانات المقدمة لها عدم الإضرار بالشركة أو مساهميتها أو الضمانات العامة للدائنين.
  - ج- حق الشراء وقبوله، ودفع الثمن، ورهن أصول وعقارات ومنقولات الشركة ومنشآتها، وفك الرهن والبيع والإفراغ وقبض الثمن وتسليم المثل على أن يحدد المجلس في قراره الأسباب والمبررات لذلك، وأن يكون ثمن الأصل المبيع مقارباً لثمن المثل، محدداً طبقاً للأصول المحاسبية المرعية وأن يكون الثمن غير أجل إلا في حالات الضرورة، وبضمانات كافية، وأن لا تتضرر الشركة أو تتوقف بعض أنشطتها أو تتحمل التزامات أخرى بسبب شروط البيع أو الرهن.
  - د- حق الصلح والتنازل والتعاقد والالتزام والارتباط باسم الشركة ونيابة عنها، وله حق التقاضي نيابة عن الشركة وتحصيل ديونها وقبول الصلح والتحكيم مع الالتزام بأحكام الأنظمة الواجبة التطبيق في هذا الشأن.
  - هـ- تفويض رئيسه أو واحد أو أكثر من أعضائه أو من غيرهم في مباشرة عمل أو أعمال معينة مما يدخل في حدود اختصاصاته.

## جدول المحتويات &lt;

- و- إعداد وإقرار اللوائح الداخلية للشركة، بما في ذلك المالية والإدارية والفنية، والسياسات الاستثمارية، وأنظمة الرقابة والمراجعة الداخلية والأنظمة المحاسبية وأنظمة المشتريات والتعاقدات على الأعمال والخدمات والسياسات واللوائح المتعلقة بالعاملين في الشركة.
- ز- تأسيس الشركات التابعة والمشاركة في الشركات الأخرى وفقاً لمصلحة الشركة وتحديد رؤوس أموالها والموافقة على بيع الحصص والأسهم فيها، وتعديل عقود تأسيسها.
- ح- حق إبراء ذمة مدبني الشركة من التزاماتهم طبقاً لما يحقق مصلحتها، ووفق المعايير المحاسبية المتبعة في حالة إعدام الديون، على أن يتضمن محضر مجلس الإدارة حيثيات قراره مع مراعاة الشروط التالية:
- ١- أن يكون الإبراء بعد مضي سنة كاملة على نشوء الدين كحد أدنى.
- ٢- أن يكون الإبراء لمبلغ محدد كحد أقصى لكل عام للمدين الواحد.
- ٣- ومع مراعاة أن الإبراء حق للمجلس لا يجوز التفويض في اتخاذ قراره.
- ط- فتح الحسابات البنكية أو قفلها وتشغيلها والسحب والإيداع واستثمار أموال الشركة وإدارتها وتحريكها، واستلام الشيكات وإصدار الشيكات، والتوقيع على إيصالات الاستلام والمخالصة وإبراء الذمة والإقرارات والكمبيالات وسندات الأمر وكافة الأوراق التجارية والقيام بكافة العمليات البنكية وإقرار جدول الصلاحيات البنكية.
- ي- التامين على موجودات الشركة وأعمالها.
- ك- تعيين الموظفين القياديين بالشركة وعزلهم وتحديد مسؤولياتهم وصلاحياتهم ومستحقاتهم.
- ل- تفويض المسؤولين عن إدارة الشركة بصلاحيات التوقيع باسم الشركة في حدود القواعد التي يضعها مجلس الإدارة.
- م- تكوين اللجان الدائمة والمؤقتة وإقرار اللوائح المنظمة لأعمالها واعتماد مستحقات أعضائها.
- ن- الاستعانة بمن يراه من المستشارين والخبراء السعوديين وغير السعوديين وتحديد مكافآتهم ومستحقاتهم المالية.
- س- تعيين سكرتير للمجلس وتحديد مستحقته وعزله.
- ع- إقرار خطة عمل الشركة والموافقة على خططها التشغيلية وميزانيتها الرأسمالية السنوية.
- ٢- ويشترط حصول مجلس الإدارة على موافقة الجمعية العامة عند بيع أصول تتجاوز قيمتها خمسين بالمائة (٥٠٪) من قيمة مجموع أصولها سواء تم البيع من خلال صفقة واحدة أو عدة صفقات، وفي هذه الحالة تعتبر الصفقة التي تؤدي إلى تجاوز نسبة خمسين بالمائة (٥٠٪) من قيمة الأصول هي الصفقة التي يلزم موافقة الجمعية العامة عليها، وتحسب هذه النسبة من تاريخ أول صفقة تمت خلال الاثني عشر (١٢) شهراً السابقة.
- ٢- ولمجلس الإدارة في حدود اختصاصه أن يفوض عضواً واحداً أو أكثر من أعضائه أو من الغير في مباشرة عمل أو أعمال معينة.

## ٢٣-١٣-١٢ مكافأة أعضاء المجلس

تتكون مكافأة مجلس الإدارة من راتب محدد أو بدل حضور ومواصلات أو مكافآت عينية فيما يتعلق باجتماعات مجلس الإدارة وأية مزايا أخرى تقرر لهم وذلك وفقاً لما تحدده الجمعية العامة للشركة وفي حدود ما نص عليه نظام الشركات ولوائحه، ويجب أن يشتمل تقرير مجلس الإدارة إلى الجمعية العامة في اجتماعها السنوي على بيان شامل لكل ما حصل عليه أعضاء مجلس الإدارة أو استحق الحصول عليه خلال السنة المالية من مكافآت وبدل مصروفات وغير ذلك من المزايا، وأن يشتمل كذلك على بيان ما قبضه أعضاء المجلس بوصفهم عاملين أو اداريين أو ما قبضوه نظير أعمال فنية أو إدارية أو استشارات، وأن يشتمل أيضاً على بيان بعدد جلسات المجلس وعدد الجلسات التي حضرها كل عضو من تاريخ آخر اجتماع للجمعية العامة.

## ٢٤-١٣-١٢ صلاحيات الرئيس والنائب والعضو المنتدب والرئيس التنفيذي وأمين السر

- ١- يعين مجلس الإدارة من بين أعضائه رئيساً ويجوز أن يعين نائباً للرئيس أو عضواً منتدباً و يعين مجلس الإدارة رئيساً تنفيذياً من أعضائه أو من غيرهم، ولا يجوز الجمع بين منصب رئيس مجلس الإدارة وأي منصب تنفيذي بالشركة.
- ٢- يتولى رئيس المجلس الدعوة لاجتماعات مجلس الإدارة ورئاستها، ويمثل الشركة في علاقاتها مع الغير ولدى الدوائر الحكومية والشركات والأفراد وأمام المحاكم بجميع درجاتها وفتاها وكتاب العدل وديوان المظالم، ومكاتب الفصل في منازعات الأوراق التجارية وهيئات التحكيم والغرف التجارية والصناعية بجميع درجاتها وفتاها. وله في سبيل ذلك المرافعة والمدافعة عن الشركة، وتقديم الأدلة والمستندات وإبرام الصلح والتنازل وحق الإبراء والإنكار والإقرار وطلب حلف اليمين وذلك في حدود القرارات الصادرة من مجلس الإدارة، وتسلم الأحكام والتمييز والاستئناف وتنفيذ الأحكام. ومراجعة وزارة التجارة ووزارة الاستثمار واستخراج السجلات التجارية والتراخيص والإضافة والشطب وإصدار بدل فاقد وتعديلها وحذفها وشطبها. وله حق التوقيع على عقود تأسيس الشركات التي تؤسسها الشركة أو تشترك في تأسيسها -بما في ذلك

## جدول المحتويات &lt;

- زيادة رأس مال تلك الشركات- وغيرها من العقود أو الصكوك والإفراغات أمام كاتب العدل والجهات الرسمية والأهلية. وله حق توقيع العقود واتفاقيات القروض والاتفاقيات المالية الأخرى والرهن والإيجارات في حدود ما يقرره مجلس الإدارة. كما له حق توكيل أو تفويض الغير بقرار مكتوب في عمل أو أعمال معينة من صلاحياته، ويحل نائب رئيس مجلس الإدارة محل رئيس مجلس الإدارة عند غيابه.
- ٢- يختص العضو المنتدب -إن وجد- و الرئيس التنفيذي للشركة بتنفيذ قرارات المجلس وتسيير أعمال الشركة اليومية، ورئاسة العاملين فيها تحت إشراف مجلس الإدارة، وتكون له الصلاحيات التي يحددها المجلس وتتضمنها لوائح وأنظمة الشركة، وللعضو المنتدب أو الرئيس التنفيذي حق توكيل أو تفويض أحد مرؤوسيه للقيام بعمل معين ضمن اختصاصاته وتحت رقيبته وإشرافه ودون إخلال بمسؤوليته بالتضامن مع من فوضه، ولمجلس الإدارة أن يعين نائباً أو أكثر للعضو المنتدب أو للرئيس التنفيذي ويحدد قرار التعيين اختصاصاتهم وحقوقهم المالية.
- ٤- ويعين مجلس الإدارة أمين سر يختاره من بين أعضائه أو من غيرهم ويختص أمين سر المجلس بتحرير وقائع وقرارات مجلس الإدارة في محاضر وتوقيعها منه ومن أعضائه الحاضرين لكل جلسة ومن رئيس مجلس الإدارة، وإثباتها في سجل خاص يعد لهذا الغرض، ويحتفظ أمين سر المجلس بخاتم الشركة وتحدد مكافآته من قبل الجمعية العامة.
- ٥- لا تزيد مدة رئيس المجلس ونائبه والعضو المنتدب -إن وجد- والرئيس التنفيذي وأمين السر عضو مجلس الإدارة على مدة عضوية كل منهم في المجلس، ويجوز إعادة انتخابهم وللمجلس في أي وقت أن يعزلهم، أو أيًا منهم، من تلك المناصب، ولا يترتب على ذلك إعفاؤهم من عضويتهم في مجلس الإدارة.

## ٢٥-١٣-١٢ اجتماعات المجلس

- ١- يجتمع مجلس الإدارة أربعة (٤) مرات على الأقل في السنة بدعوة من رئيسه. ويجب على رئيس المجلس، أو من يمثله، أن يدعو المجلس إلى الاجتماع متى طلب إليه ذلك أحد أعضاؤه.
- ٢- يحدد مجلس الإدارة مكان عقد اجتماعاته، ويجوز عقدها باستخدام وسائل التقنية الحديثة.

## ٢٦-١٣-١٢ نصاب اجتماع المجلس

- ١- لا يكون اجتماع المجلس صحيحاً إلا إذا حضره خمسة (٥) أعضاء (أصالة أو نيابة) على الأقل، ويجوز لعضو مجلس الإدارة أن ينيب عنه غيره من الأعضاء في حضور اجتماعات المجلس طبقاً للضوابط الآتية:
- أ- لا يجوز لعضو مجلس الإدارة أن ينيب عنه أكثر من عضو واحد في حضور ذات الاجتماع.
- ب- أن تكون الإنابة ثابتة بالكتابة ولا اجتماع واحد محدد التاريخ.
- ج- لا يجوز للنائب التصويت على القرارات التي يحظر النظام على المنيب التصويت بشأنها.
- ٢- تصدر قرارات المجلس بموافقة خمسة (٥) أعضاء على الأقل من الحاضرين أو الممثلين فيه، ولا يكون لرئيس مجلس الإدارة أو من يمثله صوت مرجح عند تساوي الأصوات .
- ٣- يسري قرار مجلس الإدارة من تاريخ صدوره، ما لم ينص فيه على سريانه بوقت آخر أو عند تحقق شروط معينة.
- ٤- يجوز لمجلس الإدارة إصدار القرارات في الأمور العاجلة بالتمريم من خلال عرضها على الأعضاء إلا إذا طلب أحد الأعضاء من المجلس - كتاباً - الاجتماع لمناقشة هذه القرارات. وتصدر هذه القرارات حال إقرارها بموافقة خمسة (٥) أعضاء على الأقل وتقدم للمجلس في أول اجتماع تال له لإثباتها في محضر ذلك الاجتماع.

## ٢٧-١٣-١٢ مداولات المجلس

تثبت مداولات مجلس الإدارة وقراراته في محاضر يعدها أمين السر ويوقعها رئيس المجلس وأعضاء مجلس الإدارة الحاضرون وأمين السر وتدون هذه المحاضر في سجل خاص يوقعه رئيس مجلس الإدارة وأمين السر. ويجوز استخدام وسائل التقنية الحديثة للتوقيع وإثبات المداولات والقرارات وتدوين المحاضر.

## ٢٨-١٣-١٢ تشكيل اللجان

يجوز لمجلس الإدارة أن يشكل لجان فرعية من بين أعضائه أو من غيرهم وتخويلها ما يراه ملائماً من صلاحيات وتحديد ضوابط عملها ومكافآت أعضائها.

**٢٩-١٣-١٢ حضور الجمعيات**

- ١- يرأس اجتماع الجمعية العامة للمساهمين رئيس مجلس الإدارة أو نائبه -إن وجد- عند غيابه، أو من ينتدبه مجلس الإدارة من بين أعضائه عند غيابهما، وفي حال تعذر ذلك يرأس الجمعية العامة من ينتدبه المساهمون من بين أعضاء المجلس أو من غيرهم عن طريق التصويت.
- ٢- لكل مساهم أي كان عدد أسهمه حق حضور الجمعيات العامة وله أن يوكل عنه شخصاً آخر من غير أعضاء مجلس الإدارة في حضور الجمعية العامة.
- ٣- ما لم يتفق المساهمون على موقع آخر، سيكون الموقع الافتراضي للاجتماع هو مقر الشركة.
- ٤- يجب إتاحة الاشتراك للمساهمين في جميع اجتماعات الجمعيات العامة ومداوماتها وإطلاعهم على جداول أعمالها والمستندات ذات العلاقة من خلال وسائل التقنية الحديثة، وإتاحة التصويت الآلي للمساهمين على جميع بنود جدول أعمال اجتماعات الجمعية العامة إن لم يحضروا هذه الاجتماعات، وذلك وفقاً للضوابط المنصوص عليها في اللائحة التنفيذية لنظام الشركات.

**٣٠-١٣-١٢ اختصامات الجمعية العامة العادية**

فيما عدا الأمور التي تختص بها الجمعية العامة غير العادية، تختص الجمعية العامة العادية بجميع الأمور المتعلقة بالشركة، وتتعقد مرة على الأقل في السنة خلال الأشهر الستة التالية لانتهاج السنة المالية للشركة، ويجوز دعوة جمعيات عامة عادية أخرى كلما دعت الحاجة إلى ذلك.

**٣١-١٣-١٢ اختصامات الجمعية العامة غير العادية**

تختص الجمعية العامة غير العادية بتعديل نظام الشركة الأساس باستثناء الأمور المحظور عليها تعديلها نظاماً. ولها أن تصدر قرارات في الأمور الداخلة أصلاً في اختصاصات الجمعية العامة العادية وذلك بالشروط والأوضاع نفسها المقررة للجمعية العامة العادية.

**٣٢-١٣-١٢ دعوة الجمعيات**

- ١- تتعقد الجمعيات العامة بدعوة من مجلس الإدارة، وعلى مجلس الإدارة أن يدعو الجمعية العامة العادية للانعقاد خلال ثلاثين (٣٠) يوماً إذا طلب ذلك مراجع الحسابات أو عدد من المساهمين يمثلون عشرة بالمائة (١٠٪) من أسهم الشركة التي لها حقوق تصويت على الأقل. ويجوز لمراجع الحسابات دعوة الجمعية للانعقاد إذا لم يتم المجلس بدعوة الجمعية خلال ثلاثين (٣٠) يوماً من تاريخ طلب مراجع الحسابات.
- ٢- يجب أن يبين الطلب المشار إليه في الفقرة (١) من هذه المادة المسائل المطلوب أن يصوت عليها المساهمون.
- ٣- يكون توجيه الدعوة لانعقاد الجمعية قبل الميعاد المحدد لها بواحد وعشرين (٢١) يوماً على الأقل وفقاً لأحكام نظام الشركات، مع مراعاة الآتي:
  - أ- إبلاغ المساهمين بخطابات مسجلة على عناوينهم الواردة في سجل المساهمين، أو الإعلان عن الدعوة من خلال وسائل التقنية الحديثة.
  - ب- إرسال صورة من الدعوة وجدول الأعمال إلى السجل التجاري، وكذلك صورة إلى هيئة السوق المالية إذا كانت الشركة مدرجة في السوق المالية في تاريخ إعلان الدعوة.
- ٤- يجب أن تتضمن الدعوة إلى اجتماع الجمعية على الأقل، ما يأتي:
  - أ- بيان صاحب الحق في حضور اجتماع الجمعية وحقه في إنابة من يختاره من غير أعضاء مجلس الإدارة، وبيان حق المساهم في مناقشة الموضوعات المدرجة على جدول أعمال الجمعية وتوجيه الأسئلة وكيفية ممارسة حق التصويت.
  - ب- مكان عقد الاجتماع وتاريخه وموعده.
  - ج- نوع الجمعية سواء كانت جمعية عامة أو خاصة.
  - د- جدول أعمال الاجتماع متضمناً البنود المطلوب تصويت المساهمين عليها.

**٣٣-١٣-١٢ سجل حضور الجمعيات**

يسجل المساهمون الذين يرغبون في حضور الجمعيات العامة أو وكلائهم في كشف حضور الجمعية العامة في مركز الشركة الرئيسي أو في مقر آخر تقرره الشركة للاجتماع.



**٣٤-١٣-١٢ نصاب اجتماع الجمعية العامة العادية**

لا يكون انعقاد اجتماع الجمعية العامة العادية صحيحاً إلا إذا حضره مساهمون أو وكلائهم يمثلون نصف أسهم الشركة التي لها حقوق تصويت على الأقل. وفي حال عدم توفر النصاب اللازم لعقد هذا الاجتماع، وجهت الدعوة إلى اجتماع ثانٍ يعقد خلال الثلاثين (٣٠) يوم التالية للاجتماع السابق، وتنتشر الدعوة بالطريقة المنصوص عليها في المادة الثالثة والثلاثون من هذا النظام. ومع ذلك، يجوز عقد الاجتماع الثاني بعد ساعة من انتهاء المدة المحددة لانعقاد الاجتماع الأول، بشرط أن تتضمن الدعوة إلى عقد الاجتماع الأول ما يفيد إمكانية عقد ذلك الاجتماع. وفي جميع الأحوال يكون الاجتماع الثاني صحيحاً أياً كان عدد الأسهم التي لها حقوق التصويت الممثلة فيه.

**٣٥-١٣-١٢ نصاب اجتماع الجمعية العامة غير العادية**

لا يكون انعقاد اجتماع الجمعية العامة غير العادية صحيحاً إلا إذا حضره مساهمون أو وكلائهم يمثلون ثلثي (٦٦٪) أسهم الشركة التي لها حقوق تصويت على الأقل. وفي حال عدم توفر النصاب اللازم لعقد هذا الاجتماع، وجهت الدعوة إلى اجتماع ثانٍ يعقد خلال الثلاثين يوم التالية للاجتماع السابق وبنفس الأوضاع المنصوص عليها في المادة الثالثة والثلاثون من هذا النظام. ومع ذلك، يجوز عقد الاجتماع الثاني بعد ساعة من انتهاء المدة المحددة لعقد الاجتماع الأول، بشرط أن تتضمن الدعوة إلى عقد الاجتماع الأول ما يفيد إمكانية عقد ذلك الاجتماع. وفي جميع الأحوال يكون الاجتماع الثاني صحيحاً إذا حضره عدد من المساهمين يمثل ربع أسهم الشركة التي لها حقوق تصويت المال على الأقل. وإذا لم يتوفر النصاب اللازم في الاجتماع الثاني وجهت دعوة إلى اجتماع ثالث ينعقد بالأوضاع نفسها المنصوص عليها في المادة الثالثة والثلاثون من هذا النظام ويكون الاجتماع الثالث صحيحاً أياً كان عدد الأسهم التي لها حقوق تصويت الممثلة فيه.

**٣٦-١٣-١٢ المناقشة في الجمعيات العامة**

لكل مساهم أو من يوكله حق مناقشة الموضوعات المدرجة في جدول أعمال الجمعية وتوجيه الأسئلة في شأنها إلى أعضاء مجلس الإدارة ومراجع الحسابات، ويجب على مجلس الإدارة أو مراجع الحسابات عن الأسئلة بالقدر الذي لا يعرض مصلحة الشركة للضرر. وإذا رأى المساهم أن الرد على سؤاله غير كافٍ، احتكم إلى الجمعية العامة وكان قرارها في هذا الشأن نافذاً.

**٣٧-١٣-١٢ رئاسة الجمعيات وإعداد المحاضر**

- ١- يرأس اجتماعات الجمعيات العامة رئيس مجلس الإدارة أو نائبه -إن وجد- عند غيابه أو من ينتدبه مجلس الإدارة من بين أعضائه لذلك في حال غياب رئيس مجلس الإدارة ونائبه، وفي حال تعذر ذلك يرأس الجمعية العامة من ينتدبه المساهمون من بين أعضاء المجلس أو من غيرهم عن طريق التصويت.
- ٢- يحضر باجتماع الجمعية محضر يتضمن عدد المساهمين الحاضرين بالأصالة أو النيابة، وعدد الأسهم التي في حيازتهم بالأصالة أو النيابة، وعدد الأصوات المقررة لها، والقرارات التي اتخذت، وعدد الأصوات التي وافقت عليها أو عارضتها، وخلاصة وافية للمناقشات التي دارت في الاجتماع. وتدون المحاضر بصفة منتظمة عقب كل اجتماع في سجل خاص يوقعه رئيس الجمعية وأمين سرها وجامع الأصوات.

**٣٨-١٣-١٢ التصويت في الجمعيات العامة**

- ١- لكل مساهم صوت عن كل سهم في الجمعيات العامة ويجب استخدام التصويت التراكمي في انتخاب مجلس الإدارة.
- ٢- لا يجوز لأعضاء مجلس الإدارة الاشتراك في التصويت على قرارات الجمعية التي تتعلق بالأعمال والعقود، التي لهم فيها مصلحة مباشرة أو غير مباشرة أو التي تتطوي على تعارض مصالح.

**٣٩-١٣-١٢ قرارات الجمعيات**

- ١- تصدر القرارات في الجمعية العامة العادية بالأغلبية المطلقة للأسهم التي لها حقوق تصويت الممثلة في الاجتماع.
- ٢- تصدر القرارات في الجمعية العامة غير العادية بأغلبية ثلثي الأسهم التي لها حقوق تصويت الممثلة في الاجتماع على الأقل، وذلك مع مراعاة المسائل التالية والتي يتطلب صدورها بأغلبية ثلاثة أرباع الأسهم التي لها حقوق تصويت الممثلة في الاجتماع:
  - أ- إطالة مدة الشركة.
  - ب- تصفية الشركة أو حلها قبل انتهاء مدتها.
  - ج- زيادة أو تخفيض رأس مال الشركة سواء خصصت الزيادة للمساهمين الحاليين أو مساهمين جدد.
  - د- اندماج الشركة أو تقسيمها إلى شركتين أو أكثر.

## ٤٠-١٣-١٢ تعيين مراجع الحسابات وعزله واعتزاله

- ١- يجب أن يكون للشركة مراجع حسابات (أو أكثر) من بين مراجعي الحسابات المرخص لهم بالعمل في المملكة تعيينه الجمعية العامة العادية، وتحدد أتعابه ونطاقه ومدة عمله، ويجوز إعادة تعيينه بشرط ألا تتجاوز مدة تعيينه المدة وفقاً للأحكام المقررة نظاماً.
- ٢- يجوز بموجب قرار تتخذه الجمعية العامة عزل مراجع الحسابات، وذلك دون الإخلال بحقه في التعويض عن الضرر الذي يلحق به إذا كان له مقتض. ويجب على رئيس مجلس الإدارة إبلاغ الجهة المختصة بقرار العزل وأسبابه، وذلك خلال مدة لا تتجاوز خمسة (٥) أيام من تاريخ صدور القرار.
- ٣- لمراجع الحسابات أن يعتزل مهمته بموجب إبلاغ مكتوب يقدمه إلى الشركة، وتنتهي مهمته من تاريخ تقديمه أو في تاريخ لاحق يحدده في الإبلاغ، وذلك دون إخلال بحق الشركة في التعويض عن الضرر الذي يلحق بها إذا كان له مقتض. ويلتزم مراجع الحسابات المعتزل بأن يقدم إلى الشركة والجهة المختصة- عند تقديم الإبلاغ- بياناً بأسباب اعتزاله، ويجب على مجلس الإدارة دعوة الجمعية العامة إلى الانعقاد للنظر في أسباب الاعتزال وتعيين مراجع حسابات آخر وتحديد أتعابه ومدة عمله ونطاقه

## ٤١-١٣-١٢ صلاحيات مراجع الحسابات

لمراجع الحسابات في أي وقت حق الاطلاع على دفاتر الشركة وسجلاتها المحاسبية والمستندات المؤيدة لها، وله أيضاً طلب البيانات والإيضاحات التي يرى ضرورة الحصول عليها، ليتحقق من موجودات الشركة والتزامها وغير ذلك مما يدخل في نطاق عمله، وعلى مجلس الإدارة تمكينه من أداء واجبه، وإذا صادف مراجع الحسابات صعوبة في هذا الشأن أثبت ذلك في تقرير يقدم إلى مجلس الإدارة، فإذا لم ييسر المجلس عمل مراجع الحسابات، وجب عليه أن يطلب من مجلس الإدارة دعوة الجمعية العامة العادية للنظر في الأمر. ويجوز لمراجع الحسابات توجيه هذه الدعوة إذا لم يوجهها مجلس الإدارة خلال ثلاثين (٣٠) يوماً من تاريخ طلب مراجع الحسابات.

## ٤٢-١٣-١٢ السنة المالية

تكون السنة المالية للشركة اثني عشر شهراً ميلادياً تبدأ السنة المالية للشركة من أول شهر يناير وتنتهي بنهاية شهر ديسمبر من كل سنة.

## ٤٣-١٣-١٢ الوثائق المالية

- ١- يجب على مجلس الإدارة في نهاية كل سنة مالية للشركة أن يعد القوائم المالية للشركة وتقريراً عن نشاطها ومركزها المالي عن السنة المالية المنقضية، ويضمن هذا التقرير الطريقة المقترحة لتوزيع الأرباح، ويضع المجلس هذه الوثائق تحت تصرف مراجع الحسابات قبل الموعد المحدد لانعقاد الجمعية العامة بخمسة وأربعين (٤٥) يوماً على الأقل.
- ٢- يجب أن يوقع رئيس مجلس إدارة الشركة ورئيسها التنفيذي ومديرها المالي الوثائق المشار إليها في الفقرة (١) من هذه المادة، وتودع نسخ منها في مركز الشركة الرئيس تحت تصرف المساهمين.
- ٣- على رئيس مجلس الإدارة أن يزود المساهمين بالقوائم المالية للشركة وتقرير مجلس الإدارة بعد توقيعها، وتقرير مراجع الحسابات، مالم تنشر في أي من وسائل التقنية الحديثة، وذلك قبل تاريخ انعقاد الجمعية العامة بواحد وعشرين (٢١) يوماً على الأقل. وعليه أيضاً إيداع هذه الوثائق وفقاً لما تحدده اللائحة التنفيذية لنظام الشركات.

## ٤٤-١٣-١٢ تكوين الاحتياطات

- ١- للجمعية العامة العادية - عند تحديد نصيب الأسهم في صافي الأرباح- أن تقرر تكوين احتياطات، وذلك بالقدر الذي يحقق مصلحة الشركة أو يكفل توزيع أرباح ثابتة -قدر الإمكان- على المساهمين، وللجمعية المذكورة أن تقتطع من صافي الأرباح مبالغ لتحقيق أغراض اجتماعية لعاملي الشركة.
- ٢- تحدد الجمعية العامة النسبة التي يجب توزيعها على المساهمين من الأرباح الصافية بعد خصم الاحتياطات إن وجدت.
- ٣- يجوز للشركة توزيع أرباح مرحلية على المساهمين وفقاً للضوابط الصادرة عن الجهة المختصة.

## ٤٥-١٣-١٢ استحقاق الأرباح

يستحق المساهم حصته من الأرباح وفقاً لقرار الجمعية العامة الصادر في هذا الشأن، ويبين القرار تاريخ الاستحقاق وتاريخ التوزيع وتكون أحقية الأرباح لمالكي الأسهم المسجلين في سجلات المساهمين في نهاية اليوم المحدد للاستحقاق. ويجب على مجلس الإدارة أن ينفذ قرار الجمعية العامة في شأن توزيع الأرباح على المساهمين خلال المدة المحددة في اللائحة التنفيذية لنظام الشركات.

## ١٢-١٣-٤٦ توزيع الأرباح للأسهم الممتازة

إذا قررت الشركة إصدار أسهم ممتازة وقررت حق الحصول على نسبة ثابتة سنوية من الأرباح السنوية للشركة، أو الحصول على نسبة أكثر من أصحاب الأسهم العادية في الأرباح الصافية، وكان لدى الشركة أرباح سنوية كافية للوفاء بالنسبة المقررة ولم توزع تلك النسبة لملاك الأسهم الممتازة أو الأسهم القابلة للاسترداد لمدة ثلاث سنوات متتالية، جاز للجمعية الخاصة لأصحاب هذه الفئة من الأسهم الممتازة أو الأسهم القابلة للاسترداد، المنعقدة وفقاً لأحكام المادة التاسعة والثمانين من نظام الشركات، أن تقرر حضورهم اجتماعات الجمعية العامة للشركة والمشاركة في التصويت على أن يكون لكل سهم ممتاز صوت واحد، وذلك إلى أن تتمكن الشركة من دفع الأرباح المخصصة لأصحاب هذه الأسهم عن السنوات السابقة.

## ١٢-١٣-٤٧ خسائر الشركة

إذا بلغت خسائر الشركة نصف رأس المال المصدر، وجب على مجلس الإدارة الإفصاح عن ذلك وعمّا توصل إليه من توصيات بشأن تلك الخسائر خلال ستين (٦٠) يوماً من تاريخ علمه ببلوغها هذا المقدار، وعلى مجلس الإدارة دعوة الجمعية العامة غير العادية لتقرر خلال مائة وثمانين (١٨٠) يوماً من تاريخ علمه بالخسائر للنظر في استمرار الشركة مع اتخاذ أي من الإجراءات اللازمة لمعالجة تلك الخسائر، أو حلّها.

## ١٢-١٣-٤٨ دعوى المسؤولية

- ١- للشركة أن ترفع دعوى المسؤولية على أعضاء مجلس الإدارة بسبب مخالفة أحكام نظام الشركات أو هذا النظام، أو بسبب ما يصدر منهم من أخطاء أو إهمال أو تقصير في أداء أعمالهم، وينشأ عنها أضرار على الشركة، وتقرر الجمعية العامة رفع هذه الدعوى وتعيين من ينوب عن الشركة في مباشرتها. وإذا كانت الشركة في دور التصفية تولى المصفي رفع الدعوى. وفي حال افتتاح أي من إجراءات التصفية تجاه الشركة وفقاً لنظام الإفلاس، يكون رفع هذه الدعوى ممن يمثلها نظاماً.
- ٢- يجوز لمساهم أو أكثر يمثلون خمسة بالمائة (٥٪) من رأس مال الشركة رفع دعوى المسؤولية المقررة للشركة في حال عدم قيام الشركة برفعها، مع مراعاة أن يكون الهدف الأساس من رفع الدعوى تحقيق مصالح الشركة، وأن تكون الدعوى قائمة على أساس صحيح، وأن يكون المدعي حسن النية، ومساهم في الشركة وقت رفع الدعوى.
- ٣- يشترط لرفع الدعوى المشار إليها في الفقرة (٢) من هذه المادة إبلاغ أعضاء مجلس إدارة الشركة بالعزم على رفع الدعوى قبل أربعة عشر (١٤) يوماً على الأقل من تاريخ رفعها.
- ٤- لكل مساهم الحق في رفع دعوى المسؤولية المقررة للشركة على أعضاء مجلس الإدارة إذا كان من شأن الخطأ الذي صدر منهم إلحاق ضرر خاص به، ولا يجوز للمساهم رفع الدعوى المذكورة إلا إذا كان حق الشركة في رفعها لا يزال قائماً، ويجب على المساهم أن يبلغ الشركة بعزمه على رفع الدعوى.

## ١٢-١٣-٤٩ انقضاء الشركة

تتقضي الشركة بأحد أسباب الانقضاء الواردة في المادة الثالثة والأربعون بعد المائتين من نظام الشركات وبنقضائها تدخل في دور التصفية وفقاً لأحكام الباب الثاني عشر من نظام الشركات، وإذا انقضت الشركة وكانت أصولها لا تكفي لسداد ديونها أو كانت متعثرة وفقاً لنظام الإفلاس، وجب عليها التقدم إلى الجهة القضائية المختصة لافتتاح أي من إجراءات التصفية بموجب نظام الإفلاس.

## ١٢-١٤ حقوق حملة الأسهم

### ١٢-١٤-١ حقوق التصويت

لكل مكتب صوت عن كل سهم يمثله في الجمعيات العامة على أساس صوت لكل سهم. ويتم اتباع أسلوب التصويت التراكمي في التصويت على انتخاب أعضاء مجلس الإدارة وفقاً للائحة حوكمة الشركات الصادرة عن الهيئة وأي تعديلات تجري عليها من وقت لآخر.

### ١٢-١٤-٢ الحقوق في حصص الأرباح

بموجب المادة السابعة بعد المائة من نظام الشركات، تثبت للمساهم جميع الحقوق المتصلة بالسهم وعلى وجه الخصوص الحق في الحصول على نصيب من الأرباح التي يتقرر توزيعها والحق في الحصول على نصيب من موجودات الشركة عند التصفية وحق حضور الجمعيات العامة والاشتراك في مداولاتها والتصويت على قراراتها وحق التصرف في الأسهم وحق طلب الاطلاع على دفاتر الشركة ووثائقها ومراقبة أعمال مجلس الإدارة ورفع دعوى المسؤولية على أعضاء المجلس والطعن بالبطلان في قرارات الجمعية العامة وذلك بالشروط والقيود الواردة في نظام الشركات والنظام الأساسي.

## جدول المحتويات &lt;

ولكل مساهم أو من يوكله حق مناقشة الموضوعات المدرجة في جدول أعمال الجمعية وتوجيه الأسئلة بشأنها إلى أعضاء مجلس الإدارة ومراقب الحسابات ويجب على مجلس الإدارة أو مراقب الحسابات على أسئلة المساهمين بالقدر الذي لا يعرض مصلحة الشركة للضرر، وإذا رأى المساهم أن الرد على سؤال غير مقنع احتكم إلى الجمعية وكان قرارها في هذا الشأن نافذاً.

**٣-١٤-١٢ حقوق إعادة شراء الأسهم**

استناداً إلى المادة الرابعة عشر بعد المائة من نظام الشركات، التي تنص على أنه يجوز للشركة أن تشتري أسهمها وفقاً لضوابط تضعها الجهة المختصة، على ألا يكون للأسهم التي تشتريها الشركة أصوات في جمعيات المساهمين.

**٤-١٤-١٢ الحقوق في فائض الأصول عند التصفية وتعديل حقوق المساهمين**

يمكن تعديل النظام الأساسي للشركة بقرار من الجمعية العامة غير العادية، وتصدر قرارات الجمعية العامة غير العادية بأغلبية ثلثي (٣/٢) الأسهم الممثلة في الاجتماع، إلا إذا كان قراراً متعلقاً بزيادة رأس المال أو تخفيضه أو بإطالة مدة الشركة أو بحلها قبل انقضاء المدة المحددة في نظامها الأساس أو باندماجها مع شركة أخرى فلا يكون صحيحاً إلا إذا صدر بأغلبية ثلاثة أرباع (٤/٣) الأسهم الممثلة في الاجتماع، وإن حقوق المساهمين التالية مستمدة من نظام الشركات وبالتالي لا يمكن تعديلها:

- الحصول على نصيب من الأرباح التي يتقرر توزيعها.
- الحصول على نصيب من فائض موجودات الشركة عند التصفية.
- حضور الجمعيات العامة والاشتراك في مداولاتها والتصويت على قراراتها.
- التصرف في الأسهم وفق أحكام نظام الشركات.
- طلب الاطلاع على دفاتر الشركة ووثائقها ومراقبة أعمال مجلس الإدارة ورفع دعوى المسؤولية على أعضاء المجلس والظعن بالبطلان في قرارات الجمعية العامة (وذلك بالشروط والقيود الواردة في نظام الشركات والنظام الأساسي).

## ١٣- التعهد بتغطية الطرح

أبرمت الشركة والمساهمون البائعون ومتعهدا التغطية (شركة إتش إس بي سي العربية السعودية وشركة الإمارات دبي الوطنية كابيتال السعودية) اتفاقية تعهد بتغطية الطرح بتاريخ ١٧/٠٨/١٤٤٥هـ الموافق ٢٧/٠٢/٢٠٢٤م («اتفاقية التعهد بالتغطية») وافق بموجبها متعهدا التغطية على التعهد بتغطية كامل أسهم الطرح البالغة ٢٤,٥٤٩,٦٠٠ سهم، مع مراعاة بعض الشروط والأحكام الواردة في اتفاقية التعهد بالتغطية، وفيما يلي اسم وعنوان متعهدي التغطية:

### ١-١٣ متعهدي التغطية

متعهدي التغطية

#### شركة إتش إس بي سي العربية السعودية

مبنى إتش إس بي سي

٧٢٦٧ شارع العليا، حي المروج

الرياض ٢٢٥٥-١٢٢٨٢

المملكة العربية السعودية

هاتف: +٩٦٦ ٩٢٠٠٥٩٢٠

فاكس: +٩٦٦١١٢٩٩٢٣٨٥

الموقع الإلكتروني: www.hsbcSaudi.com

البريد الإلكتروني: MMC.IPO@hsbcSaudi.com



#### شركة الإمارات دبي الوطنية كابيتال السعودية

سيقنتشر سنتر، الدور الثاني

طريق الأمير تركي الأول

حي حطين

ص.ب ٣٤١٧٧٧ الرياض ١١٣٣٣

المملكة العربية السعودية

هاتف: +٩٦٦ ١١ ٢٩٩٣٩٠٠

فاكس: +٩٦٦ ١١ ٢٩٩٣٩٥٥

الموقع الإلكتروني: www.emiratesnbdcapital.com.sa



وفيما يلي البنود الرئيسية التي اشتملت عليها اتفاقية التعهد بالتغطية:

### ٢-١٣ ملخص اتفاقية التعهد بالتغطية

وفقاً لشروط وأحكام اتفاقية التعهد بالتغطية:

- يتعهد المساهمون البائعون لمتعهدي التغطية على قيامهم بالآتي في أول يوم عمل يلي اكتمال تخصيص أسهم الطرح عقب انتهاء فترة الطرح.
  - بيع وتخصيص أسهم الطرح للفئات المشاركة أو المكتتبين الأفراد التي تم قبول طلبات اكتتابهم من قبل الجهات المستلمة.
  - بيع وتخصيص أسهم الطرح التي لم يتم شراؤها من قبل المكتتبين الأفراد أو الفئات المشاركة في الطرح إلى متعهدي التغطية.
- يتعهد متعهدا التغطية للشركة وللمساهمين الباعين بشراء أي أسهم طرح لم يتم الاكتتاب بها من قبل المكتتبين الأفراد أو الفئات المشاركة، وفقاً لما هو وارد في الجدول أدناه.

## الجدول (١-١٣): الأسهم المتعهد بتغطيتها

متعهد التغطية	عدد أسهم الطرح المتعهد تغطيتها	نسبة أسهم الطرح المتعهد بتغطيتها
شركة إتش إس بي سي العربية السعودية	٢٣,٢٢٢,١٢٠	%٩٥
شركة الإمارات دبي الوطنية كابيتال السعودية	١,٢٢٧,٤٨٠	%٥

## ٣-١٣ تكاليف التعهد بالتغطية

سوف يدفع المساهمون البائعون إلى متعهدي التغطية، على أساس يتناسب مع أسهم الطرح المباعة، أتعاب التعهد بالتغطية بناء على إجمالي قيمة الطرح، والمصاريف والتكاليف الخاصة بالطرح بالنيابة عن الشركة.

## ١٤- المصاريف

سوف يتحمل المساهمون البائعون جميع المصاريف والتكاليف المتعلقة بالطرح والتي تقدر بحوالي ٤٤,٠٠٠,٠٠٠ ريالاً سعودياً (غير شاملة القيمة المضافة)، وتشمل هذه المصاريف الرسوم المدفوعة لشركة تداول السعودية وشركة مركز إيداع الأوراق المالية («إيداع») والتكاليف الأخرى المتعلقة بإدراج الأسهم، وأتعاب كل من المستشار المالي، ومدير الاكتتاب، ومديري سجل اكتتاب المؤسسات، ومتعهدي التغطية، والمستشار القانوني، ومراجع الحسابات، والجهات المستلمة، ومستشار دراسة السوق، وغيرهم من المستشارين، إضافةً إلى أتعاب ومصاريف التسويق والطباعة والتوزيع وغيرها من المصاريف ذات العلاقة، وسيتم حسم المصاريف من متحصلات الطرح ولن تتحمل الشركة أي مصاريف تتعلق بالطرح.

## ١٥- تعهدات الشركة فيما بعد الإدراج

تتعهد الشركة بعد إدراجها بما يلي:

- تعبئة النموذج ٨ (بخصوص الالتزام بلائحة حوكمة الشركات)، وفي حال لم تتمكن الشركة من الوفاء بأيٍّ من المتطلبات المبينة في لائحة حوكمة الشركات، سينبغي للشركة أن تقدم المبررات ذات العلاقة.
- إخطار هيئة السوق المالية بتاريخ أول اجتماع للجمعية العامة بعد الإدراج، بحيث يمكن لأي ممثل للهيئة حضور الاجتماع.
- الالتزام بكافة المواد الإلزامية من لائحة حوكمة الشركات مباشرة بعد الإدراج.
- الالتزام بأحكام مواد قواعد طرح الأوراق المالية والالتزامات المستمرة وقواعد الإدراج فيما يتعلق بالالتزامات المستمرة على الشركة مباشرة بعد الإدراج.
- عرض الأعمال والعقود التي يكون لأي من أعضاء مجلس الإدارة فيها مصلحة مباشرة أو غير مباشرة للجمعية العامة للترخيص لها (وفقاً لنظام الشركات ولائحة حوكمة الشركات والضوابط والإجراءات التنظيمية الصادرة تنفيذاً لنظام الشركات)، على أن يمنع عضو مجلس الإدارة ذو المصلحة من الاشتراك في التصويت على القرار الذي يصدر في هذا الشأن في مجلس الإدارة والجمعية العامة.

ووفقاً لذلك، يتعهد أعضاء مجلس الإدارة بعد قبول الإدراج بما يلي:

- تسجيل جميع القرارات والمداولات في شكل محاضر اجتماعات مكتوبة وموقعة من قبل رئيس المجلس وأمين السر.
  - الإفصاح عن تفاصيل أية معاملات مع أطراف ذات علاقة حسب متطلبات نظام الشركات ولائحة حوكمة الشركات.
- كما يقر ويتعهد المساهمون الحاليون بالالتزام لمصرف الإنماء بالحفاظ على نسبة ٥١٪ (مباشرة أو غير مباشرة) من كامل أسهمهم في الشركة طوال مدة سريان وثيقة التمويل بين الشركة ومصرف الإنماء (وذلك لمدة خمسة عشر (١٥) سنة).



## ١٦- الإعفاءات

لم تتقدم الشركة إلى الهيئة بطلب الحصول على أي إعفاءات من أي من متطلبات نظامية.

## ١٧- شروط وأحكام الاكتتاب

تم تقديم طلب لتسجيل وطرح الأوراق المالية إلى الهيئة وطلب لإدراج الأسهم إلى السوق المالية وفقاً لكل من قواعد طرح الأوراق المالية والالتزامات المستمرة وقواعد الإدراج.

يجب على جميع المكتتبين قراءة شروط وأحكام الاكتتاب بعناية تامة قبل استكمال تعبئة نموذج طلب الاكتتاب. حيث أن التوقيع على نموذج طلب الاكتتاب وتسليمه لأي من الجهات المستلمة يعتبر بمثابة إقرار بالقبول والموافقة على شروط وأحكام الاكتتاب المذكورة.

### ١٧-١ الاكتتاب في أسهم الطرح

تتكون عملية الطرح من أربعة وعشرين مليوناً وخمسمائة وتسعة وأربعين ألفاً وستمائة (٢٤,٥٤٩,٦٠٠) سهم عادي بقيمة اسمية مدفوعة بالكامل قدرها ريال (١) سعودي للسهم الواحد بسعر طرح وقدره ثمانية و أربعون (٤٨) ريال سعودي. وتمثل أسهم الطرح ما نسبته ٣٠٪ من رأس مال الشركة، ويبلغ إجمالي قيمة الطرح مليار ومائة وثمانية وسبعون مليون و ثلاثة مائة وثمانون ألف و ثمانية مائة (١,١٧٨,٣٨٠,٨٠٠) ريال سعودي. علماً أن الطرح على المكتتبين الأفراد وإدراج أسهم الشركة بعد ذلك مشروط بنجاح اكتتاب الفئات المشاركة بكامل أسهم الطرح. وسيتم إلغاء الطرح في حال لم تتم تغطية الطرح خلال هذه الفترة. كما يجوز للهيئة تعليق هذا الطرح بعد الموافقة على هذه النشرة وقبل قبول الإدراج في حال وقوع حدث جوهري من شأنه التأثير بشكل سلبي وجوهري على عمليات الشركة.

ويقتصر الطرح على شريحتين من المستثمرين هما:

#### الشريحة (أ): الفئات المشاركة:

تشمل هذه الشريحة الفئات التي يحق لها المشاركة في بناء سجل الأوامر وفقاً لتعليمات بناء سجل الأوامر. ويبلغ عدد أسهم الطرح التي سيتم تخصيصها مبدئياً للفئات المشاركة أربعة وعشرين مليوناً وخمسمائة وتسعة وأربعين ألفاً وستمائة (٢٤,٥٤٩,٦٠٠) سهم من أسهم الاكتتاب تمثل ١٠٠٪ من إجمالي أسهم الطرح، علماً بأنه في حال وجود طلب كاف من قبل المكتتبين الأفراد، يحق لمدير الاكتتاب تخفيض عدد أسهم الطرح التي تم تخصيصها سابقاً بشكل مبدئي للفئات المشاركة إلى اثنين وعشرين مليوناً وأربعة وتسعين ألفاً وستمائة وأربعين (٢٢,٠٩٤,٦٤٠) سهماً، لتمثل ما نسبته ٩٠٪ من إجمالي أسهم الطرح. وسيتم تحديد عدد ونسبة أسهم الطرح التي سيتم تخصيصها للفئات المشاركة وفقاً لما يراه المستشار المالي مناسباً بالتنسيق مع الشركة.

#### الشريحة (ب): المكتتبون الأفراد:

تشمل هذه الشريحة الأشخاص السعوديين الطبيعيين، بما في ذلك المرأة السعودية المطلقة أو الأرملة التي لها أولاد قصر من زوج غير سعودي، حيث يحق لها أن تكتب باسمها وبأسماء أولادها القصر لصالحها، على أن تقدم ما يثبت أمومتها لهم وأنها أرملة أو مطلقة، بالإضافة إلى أي شخص طبيعي غير سعودي مقيم أو من مواطني دول مجلس التعاون الخليجي العربي ممن لديهم حساباً بنكياً لدى إحدى الجهات المستلمة ويحق لهم فتح حساب استثماري مع مؤسسة سوق مالية. ويعد الاكتتاب لاغياً لمن اكتتب باسم مطلقته، وإذا ثبت القيام بعملية من هذا النوع فسيطبق النظام بحق مقدم الطلب. وفي حال تم الاكتتاب مرتين يعتبر الاكتتاب الثاني لاغياً ويتم أخذ الأول فقط بالاعتبار. وسيتم تخصيص مليونين وأربعمائة وأربعة وخمسين ألفاً وتسعمائة وستين (٢,٤٥٤,٩٦٠) سهماً من أسهم الطرح كحد أقصى بما يعادل ١٠٪ من إجمالي أسهم الطرح للمكتتبين الأفراد. وفي حال عدم اكتتاب المكتتبين الأفراد بكامل الأسهم المخصصة لهم، يحق لمدير الاكتتاب، تخفيض عدد الأسهم المخصصة لهم لتتناسب مع عدد الأسهم التي تم الاكتتاب بها من قبلهم.

## ٢-١٧ بناء سجل الأوامر للفئات المشاركة

- أ- سيتم تحديد النطاق السعري عند بناء سجل الأوامر وإتاحته لجميع الفئات المشاركة مع الشركة والمساهمين البائعين.
- ب- يجب على كل من الفئات المشاركة تقديم طلبات المشاركة في بناء سجل الأوامر من خلال تعبئة استمارة الطلب، ويجوز للفئات المشاركة تغيير طلباتها أو إلغاؤها في أي وقت خلال مدة بناء سجل الأوامر، على أن يكون تغيير تلك الطلبات من خلال تقديم طلب معدل أو نموذج طلب إلحافي (حيثما ينطبق)، وذلك قبل عملية تحديد سعر الطرح التي سوف تتم قبل الانتهاء من فترة بناء سجل الأوامر. ويجب ألا يقل عدد أسهم الطرح التي يكتتب فيها كل من الفئات المشاركة عن خمسون ألف (٥٠,٠٠٠) سهم ولا يزيد عن أربعة ملايين وواحد وتسعون ألفاً وخمسمائة وتسعة وتسعون (٤,٠٩١,٥٩٩) سهم، وفيما يتعلق بالصناديق العامة فقط، بما لا يتجاوز الحد الأقصى لكل صندوق عام مشارك والذي يتم تحديده وفقاً لتعليمات بناء سجل الأوامر، ويجب أن يكون عدد الأسهم المطلوبة قابلة للتخصيص. وسيقوم مدير الاكتتاب بإخطار الفئات المشاركة بخصوص سعر الطرح وعدد أسهم الطرح المخصصة مبدئياً لهم. ويجب أن تبدأ عملية اكتتاب الفئات المشاركة أثناء فترة الطرح التي تشمل كذلك المكتتبيين الأفراد وذلك وفقاً لشروط وتعليمات الاكتتاب المفصلة في نماذج طلبات الاكتتاب.
- ج- بعد إكمال عملية بناء سجل الأوامر للفئات المشاركة، سيقوم مديري سجل الاكتتاب بالإعلان عن نسبة التغطية من قبل الفئات المشاركة.
- د- سيكون لمديري سجل اكتتاب المؤسسات بالتعاون مع الشركة والمساهمين البائعين صلاحية تحديد سعر الطرح وفقاً لقوى العرض والطلب على ألا يزيد عن السعر المحدد في اتفاقية التعهد بالتغطية، بشرط أن يكون سعر الاكتتاب وفقاً لوحدات تغير السعر المطبقة من تداول.

## ٣-١٧ الاكتتاب من قبل المكتتبيين الأفراد

- يجب على كل من المكتتبيين الأفراد التقدم بتعبئة نموذج طلب اكتتاب الأفراد والاكتتاب بعدد أسهم لا يقل عن عشرة (١٠) أسهم ولا يزيد عن مائتان وخمسون ألف (٢٥٠,٠٠٠) سهم طرح كحد أقصى للمكتتبيين الأفراد ولا يسمح بتغيير أو سحب نموذج طلب اكتتاب الأفراد بعد تسليمه.
- سكنون نماذج طلبات الاكتتاب متاحة خلال فترة الطرح في المواقع الإلكترونية للجهات المستلمة التي توفر هذه الخدمة. ويجب إكمال نماذج طلبات الاكتتاب وفقاً للتعليمات الواردة أدناه. وبإمكان المكتتبيين الاكتتاب عن طريق الإنترنت أو الهاتف البنكي أو أجهزة الصراف الآلي التابعة للجهات المستلمة التي تقدم كل هذه الخدمات أو بعضها لعملائها، شريطة ما يلي:
- أن يكون لدى المكتتب الفرد حساب لدى إحدى الجهات المستلمة التي تقدم مثل هذه الخدمات.
  - ألا تكون قد طرأت أية تغيرات على المعلومات الخاصة بالمكتتب منذ اكتتابه في طرح جرى حديثاً.
- إن توقيع المكتتب الفرد على نموذج طلب الاكتتاب وتقديمه للجهات المستلمة يمثل اتفاقية ملزمة بين المساهمين البائعين والمكتتب الفرد مقدم الطلب.

جدول المحتويات &lt;

ويمكان المكتبتين الأفراد الحصول على نسخة من هذه النشرة من الجهات المستلمة التالية على الموقع الإلكتروني للهيئة والمستشار المالي للشركة:

## الجهات المستلمة

## مصرف الراجحي



طريق الملك فهد - حي المروج - برج مصرف الراجحي

الرياض ١١٤١١

المملكة العربية السعودية

هاتف: ٢٥١٥ ٨٢٨ (١١) ٩٦٦+

فاكس: ٢٧٩ ٨١٩٠ (١١) ٩٦٦+

الموقع الإلكتروني: www.alrajhibank.com.sa

البريد الإلكتروني: contactcenter1@alrajhibank.com.sa

## البنك الأهلي السعودي



طريق الملك فهد - حي العقيق - مركز الملك عبدالله المالي

المملكة العربية السعودية

ص.ب: ٣٢٠٨ رقم الوحدة: ٧٧٨

هاتف: ٠٠١٠٠٠ (٩٢) ٩٦٦+

فاكس: ٤٠٦٠٠٥٢ (٩٢) ٩٦٦+

الموقع الإلكتروني: www.alahli.com

البريد الإلكتروني: contactus@alahli.com

ستبدأ الجهات المستلمة في استلام نماذج طلب الاكتتاب بدءاً من يوم الثلاثاء ١٤٤٥/٠٨/٢٤ هـ (الموافق ٢٠٢٤/٠٣/٠٥ م) وتستمر لمدة يومين شاملة آخر يوم لإغلاق الاكتتاب لينتهي بنهاية يوم الأربعاء ١٤٤٥/٠٨/٢٥ هـ (الموافق ٢٠٢٤/٠٣/٠٦ م). وعند توقيع وتسليم نموذج طلب الاكتتاب، تقوم الجهة المستلمة بختم وتقديم نسخة من نموذج طلب الاكتتاب المستوفية إلى المكتتب الفرد. في حالة عدم اكتمال أو عدم صحة المعلومات المقدمة في نموذج طلب الاكتتاب أو في حال عدم ختمها من قبل الجهة المستلمة، يعتبر نموذج طلب الاكتتاب لاغياً، ولا يجوز حينها للمكتتب الفرد المطالبة بأي تعويض عن أي ضرر جراء هذا الإلغاء.

ينبغي على المكتتب الفرد تحديد عدد الأسهم التي يقوم بالتقدم للاكتتاب فيها في نموذج طلب الاكتتاب، بحيث يكون إجمالي مبلغ الاكتتاب هو حاصل ضرب عدد أسهم الطرح المطلوب للاكتتاب فيها بسعر الطرح البالغ ثمانية و أربعون (٤٨) ريال سعودي للسهم الواحد.

لن يقبل الاكتتاب للمكتتب الفرد بأقل من عشرة (١٠) أسهم أو بكسور الأسهم، علماً بأن الحد الأقصى للاكتتاب هو ٢٥٠,٠٠٠ سهم من أسهم الطرح للمكتبتين الأفراد.

## جدول المحتويات &lt;

يجب تقديم نموذج طلب الاكتتاب خلال فترة الطرح مرفقاً بالمستندات التالية، حسبما ينطبق الحال، وعلى الجهات المستلمة مطابقة الصور مع النسخ الأصلية، ومن ثم إعادة النسخ الأصلية إلى المكتتب الفرد:

- ١- أصل وصورة بطاقة الأحوال المدنية أو هوية المقيم (للمكتتب الفرد، ويشمل ذلك الأشخاص الطبيعيين السعوديين ومواطني دول مجلس التعاون والمقيمين الأجانب).
- ٢- أصل وصورة سجل الأسرة (عندما يكون الاكتتاب بالنيابة عن أفراد الأسرة).
- ٣- أصل وصورة صك الوكالة الشرعية (عندما يكون الاكتتاب بالنيابة عن الغير).
- ٤- أصل وصورة صك الوصاية الشرعية (عندما يكون الاكتتاب بالنيابة عن أيتام).
- ٥- أصل وصورة صك الطلاق (عندما يكون الاكتتاب بالنيابة عن أبناء المرأة السعودية المطلقة).
- ٦- أصل وصورة شهادة الوفاة (عندما يكون الاكتتاب بالنيابة عن أبناء المرأة السعودية الأرملة).
- ٧- أصل وصورة شهادة الميلاد (عندما يكون الاكتتاب عن أبناء المرأة السعودية المطلقة أو الأرملة).

وفي حالة تقديم نموذج طلب اكتتاب بالنيابة عن مكتتب فرد (تنطبق على الوالدين والأبناء فقط)، يجب أن يكتب الوكيل اسمه وأن يرفق أصل وصورة وكالة سارية المفعول. ويجب أن تكون الوكالة صادرة من كاتب العدل بالنسبة للمكتتبين الأفراد، أما المكتتبين الأفراد المقيمين خارج المملكة، فيجب تصديق الوكالة من خلال السفارة أو القنصلية السعودية في الدولة المعنية. ويقوم الموظف المسؤول في الجهة المستلمة بمطابقة الصور مع الأصل وإعادة الأصل للمكتتب.

يكتفى بتعبئة طلب اكتتاب واحد لكل مكتتب رئيسي يكتب لنفسه ولأفراد عائلته المقيدون في بطاقة العائلة إذا كان أفراد العائلة سيكتتبون بنفس عدد الأسهم التي يتقدم المكتتب الرئيسي بطلبها، وترتب على ذلك ما يلي:

- يتم تسجيل جميع الأسهم المخصصة للمكتتب الفرد الرئيسي والمكتتبين التابعين باسم المكتتب الفرد الرئيسي.
- تعاد المبالغ الفائضة عن الأسهم غير المخصصة إلى المكتتب الفرد الرئيسي والتي دفعها بنفسه أو عن مكتتبين تابعين.
- يحصل المكتتب الفرد الرئيسي على كامل أرباح الأسهم الموزعة عن الأسهم المخصصة للمكتتب الفرد الرئيسي وللمكتتبين التابعين (في حال عدم بيع الأسهم أو نقل ملكيتها).

يستخدم طلب اكتتاب منفصل في حالة:

- إذا رغب المكتتب في تسجيل أسهم الطرح التي يتم تخصيصها باسم غير اسم المكتتب الفرد الرئيسي.
- إذا اختلفت كمية الأسهم التي يرغب المكتتب الفرد الرئيسي الاكتتاب بها عن المكتتبين الأفراد التابعين.
- إذا رغبت الزوجة أن تكتتب باسمها وأن تسجل أسهم الطرح المخصصة لحسابها فعليها تعبئة طلب اكتتاب منفصل عن نموذج طلب الاكتتاب الذي تم إكماله من قبل المكتتب الفرد الرئيسي، وفي هذه الحالة يلغى أي طلب اكتتاب تقدم به زوجها نيابة عنها، وتقوم الجهة المستلمة بالتعامل مع طلب الاكتتاب المنفصل الذي تقدمت به تلك الزوجة.

يحق للمرأة السعودية المطلقة أو الأرملة التي لها أولاد قصر من زوج غير سعودي أن تكتتب باسمها وبأسماء أولادها القصر لصالحها شريطة إبراز ما يثبت أمومتها لهم. ويعد اكتتاب من اكتتب باسم مطلقته لاغياً وسيخضع للعقوبات المنصوص عليها في النظام.

خلال فترة الطرح، تقبل فقط الإقامة سارية المفعول للتعريف بالتابعين غير السعوديين، ولن تقبل جوازات السفر أو شهادات الميلاد. ويمكن تضمين التابعين غير السعوديين كتابعين فقط مع أمهاتهم، ولا يمكنهم الاكتتاب كمكتتبين رئيسيين. مع العلم بأن العمر الأقصى للتابعين غير السعوديين الذي يتم تضمينهم مع أمهاتهم هو ١٨ عاماً، وأية وثائق صادرة من أي حكومة أجنبية يجب أن يتم تصديقها من قبل سفارة أو قنصلية المملكة في تلك الدولة.

## جدول المحتويات &lt;

يوافق كل مكتب فرد على الاكتتاب في الأسهم المحددة في نموذج طلب الاكتتاب الذي قدمه وشرائها بمبلغ يعادل عدد أسهم الطرح المتقدم بطلبها مضموراً بسعر الاكتتاب البالغ ثمانية و أربعون (٤٨) ريال سعودي للسهم الواحد، ويعتبر كل مكتب فرد أنه قد تملك عدد أسهم الطرح المخصصة له عند تحقق الشروط التالية:

- تسليم نموذج طلب الاكتتاب إلى أي من الجهات المستلمة من قبل المكتب الفرد.
- تسديد المكتب كامل قيمة الأسهم التي طلب الاكتتاب بها إلى الجهة المستلمة.
- تقديم خطاب التخصيص من الجهة المستلمة إلى المكتب الفرد والذي يحدد من خلاله عدد الأسهم المخصصة له.
- إدراج أسهم الشركة في السوق وإيداع الأسهم المخصصة للمكتب الفرد في محفظته الاستثمارية.

يجب أن يتم دفع إجمالي قيمة أسهم الطرح بالكامل لدى الجهات المستلمة من خلال الخصم من حساب المكتب الفرد لدى الجهة المستلمة التي يتم فيها تقديم طلب الاكتتاب. وإذا كان أي نموذج طلب اكتتاب غير مطابق لشروط وأحكام الاكتتاب، فيجوز رفض هذا الطلب كلياً، ويقر المكتب الفرد بموافقتهم على أي عدد من الأسهم يتم تخصيصها له، إلا إذا تجاوز عدد الأسهم المخصصة له عدد الأسهم الذي تقدم للاكتتاب بها.

## ٤-١٧ تخصيص ورد الفائض

سيقوم مدير الاكتتاب بفتح وإدارة حساب أمانة لغرض إيداع وحفظ مبالغ الاكتتاب التي قام بتحصيلها من الفئات المشاركة والجهات المستلمة (بالنيابة عن المكتتبين الأفراد). وسيتم تحويل مبالغ الاكتتاب هذه للمساهمين البائعين فقط عند سريان الإدراج وذلك بعد خصم بعض الرسوم والنفقات. وسيتم تحديد تفاصيل حساب الأمانة هذا في نماذج الاكتتاب. وبالإضافة إلى ذلك يجب على كل جهة مستلمة أن تودع المبالغ التي قامت بتحصيلها من المكتتبين الأفراد في حساب الأمانة والذي سيتم توضيحه في نموذج طلب اكتتاب الأفراد.

وسيقوم مدير الاكتتاب أو الجهات المستلمة (حسب الحال) بإخطار المكتتبين بالعدد النهائي لأسهم الطرح المخصصة لكل منهم مع المبالغ التي سيتم إعادتها للمكتتبين.

وسوف يتم إعادة فائض الاكتتاب (إن وجد) إلى المكتتبين دون أي عمولات أو استقطاعات وسيتم إيداعها في حساب المكتب المحدد في نموذج طلب الاكتتاب. وسوف يتم الإعلان عن عملية التخصيص النهائي في موعد أقصاه يوم الثلاثاء ٠٩/٠٢/١٤٤٥هـ (الموافق ١٢/٠٣/٢٠٢٤م) ورد الفائض، إن وجد، في موعد أقصاه يوم الإثنين ٠٨/٠٩/١٤٤٥هـ الموافق (١٨/٠٣/٢٠٢٤م) (لمزيد من المعلومات، يرجى مراجعة قسم «التواريخ المهمة وإجراءات الاكتتاب») من هذه النشرة. وينبغي على المكتب التواصل مع مدير الاكتتاب أو الجهة المستلمة التي قدم نموذج طلب الاكتتاب لديه (حسب الأحوال) في حال الرغبة في الحصول على تفاصيل إضافية.

## ١-٤-١٧ تخصيص أسهم الطرح للفئات المشاركة

يحدد تخصيص الأسهم المطروحة للفئات المشاركة من قبل المستشار المالي، حيث سيتم تخصيص الأسهم وفقاً لما يراه مناسباً بالاتفاق مع الشركة، وذلك بعد اكتمال تخصيص أسهم الطرح للمكتتبين الأفراد شريطة ألا يقل عدد أسهم الطرح المخصصة للفئات المشاركة مبدئياً عن أربعة وعشرين مليوناً وخمسمائة وتسعة وأربعين ألفاً وستمائة (٢٤,٥٤٩,٦٠٠) سهم تمثل نسبة (١٠٠٪) من إجمالي أسهم الطرح، على ألا يقل التخصيص النهائي للفئات المشاركة عن اثنين وعشرين مليوناً وأربعة وتسعين ألفاً وستمائة وأربعين (٢٢,٠٩٤,٦٤٠) سهماً، تمثل ما نسبته (٩٠٪) من إجمالي أسهم الطرح، ولم يتم تخصيص أسهم لفئة الصناديق العامة.

لا يعتد بنقل ملكية أسهم الطرح إلا بعد تسديد الفئات المشاركة لقيمتها واعتباراً من تاريخ القيد بسجل المساهمين وبدء تداول الأسهم بموجب الأنظمة والتعليمات المنظمة لتداول الأسهم السعودية المطبقة بهذا الخصوص. إذا لم يتم تداول أسهم الشركة أو تم إلغاء إدراجها قبل تداولها لأي سبب من الأسباب، يتوجب حينها رد أموال الاكتتاب التي بذلتها الفئات المشاركة وإعادة ملكية الأسهم إلى المساهمين البائعين.

## ٢-٤-١٧ تخصيص أسهم الطرح للمكتتبين الأفراد

يحدد تخصيص الأسهم المطروحة للمكتتبين الأفراد من قبل المستشار المالي، حيث سيتم تخصيص الأسهم وفقاً لما يراه مناسباً بالاتفاق مع الشركة، وسيتم تخصيص مليونين وأربعمائة وأربعة وخمسين ألفاً وتسعمائة وستين (٢,٤٥٤,٩٦٠) سهماً عادياً كحد أقصى بما يعادل (١٠٪) من إجمالي أسهم الطرح للمكتتبين الأفراد. علماً بأن الحد الأدنى للتخصيص لكل مكتب فرد هو عشرة (١٠) أسهم، وسيتم تخصيص ما يتبقى من أسهم الطرح، إن وجدت، على أساس تناسبي بناءً على نسبة ما طلبه كل مكتب إلى إجمالي الأسهم المطلوب للاكتتاب فيها. في حال تجاوز عدد المكتتبين الأفراد مائتين وخمسة وأربعين ألفاً وأربعمائة وستة وتسعين (٢٤٥,٤٩٦) مكتباً فرداً، لا تضمن الشركة الحد الأدنى للتخصيص وسيتم التخصيص وفقاً لما تقتضيه الشركة والمستشار المالي. وسوف يتم إعادة فائض الاكتتاب (إن وجد) إلى المكتتبين الأفراد دون أي عمولات أو استقطاعات من قبل الجهات المستلمة.

## ٥-١٧ الحالات التي يجوز فيها تعليق الإدراج أو إلغاؤه

## ١-٥-١٧ صلاحية تعليق أو إلغاء الإدراج

- أ- يجوز للهيئة تعليق تداول الأسهم أو إلغاء إدراجها في أي وقت حسبما تراه مناسباً، وذلك في أي من الحالات الآتية:
- ١- إذا رأت ضرورة ذلك حمايةً للمستثمرين أو للمحافظة على سوق منظم.
  - ٢- إذا أخفق المصدر إخفاً تراه الهيئة جوهرياً في الالتزام بنظام السوق أو لوائح التنفيذ.
  - ٣- إذا لم يسدّد المصدر أي مقابل مالي مستحق للهيئة أو السوق أو أي غرامات مستحقة للهيئة في مواعيدها.
  - ٤- إذا رأت أن المصدر أو أعماله أو مستوى عملياته أو أصوله لم تعد مناسبة لاستمرار إدراج الأسهم في السوق.
  - ٥- عند الإعلان عن استحواد عكسي لا يتضمن معلومات كافية بشأن الصفقة المقترحة. وفي حال أعلنت الشركة عن معلومات كافية تتعلق بالكيان المستهدف، واقتضت الهيئة، بعد إعلان الشركة، بأنه ستتوافر معلومات كافية متاحة للجمهور حول الصفقة المقترحة للاستحواد العكسي، فللهيئة اتخاذ قرار بعدم تعليق التداول في هذه المرحلة.
  - ٦- عند تسرب معلومات عن الصفقة المقترحة للاستحواد العكسي، ويتعذر على المصدر تقييم وضعه المالي بدقة ويتعذر إبلاغ السوق وفقاً لذلك.
  - ٧- عند قيد طلب افتتاح إجراء إعادة التنظيم المالي للمصدر الذي بلغت خسائره المتراكمة ٥٠٪ فأكثر من رأس ماله لدى المحكمة بموجب نظام الإفلاس.
  - ٨- عند قيد طلب افتتاح إجراء التصفية أو إجراء التصفية الإدارية للمصدر لدى المحكمة بموجب نظام الإفلاس.
  - ٩- عند صدور حكم المحكمة النهائي بإنهاء إجراء إعادة التنظيم المالي وافتتاح إجراء التصفية أو إجراء التصفية الإدارية للمصدر بموجب نظام الإفلاس.
  - ١٠- عند صدور حكم المحكمة النهائي بفتح إجراء التصفية أو إجراء التصفية الإدارية للمصدر بموجب نظام الإفلاس.
- ب- يخضع رفع تعليق التداول المفروض بموجب الفقرة (أ) أعلاه للاعتبارات الآتية:
- ١- معالجة المصدر الأوضاع التي أدت إلى التعليق بشكل كاف، وعدم وجود ضرورة لاستمرار التعليق حمايةً للمستثمرين.
  - ٢- أن رفع التعليق من المرجح عدم تأثيره في النشاط العادي للسوق.
  - ٣- التزام المصدر بأي شروط أخرى تراها الهيئة.
  - ٤- عند صدور حكم المحكمة النهائي بفتح إجراء إعادة التنظيم المالي للمصدر بموجب نظام الإفلاس ما لم يكن موقفاً عن مزاولته نشاطاته من قبل الجهة المختصة ذات العلاقة، وذلك في حال كان التعليق وفق الفقرة الفرعية (٧) من الفقرة (أ) أعلاه.
  - ٥- عند صدور حكم المحكمة النهائي برفض افتتاح إجراء التصفية أو إجراء التصفية الإدارية بموجب نظام الإفلاس ما لم يكن المصدر موقفاً عن مزاولته نشاطاته من قبل الجهة المختصة ذات العلاقة، وذلك في حال كان التعليق وفق الفقرة الفرعية (٨) من الفقرة (أ) أعلاه.
- ج- تعلق السوق تداول الأوراق المالية للشركة في أي من الحالات الآتية:
- ١- عند عدم التزام المصدر بالمواعيد المحددة للإفصاح عن معلوماته المالية الدورية وفقاً لمتطلبات خلال الفترات المحددة وفق اللوائح التنفيذية السارية.
  - ٢- عند تضمن تقرير مراجع الحسابات على القوائم المالية للمصدر رأياً معارضاً أو امتناعاً عن إبداء الرأي.
  - ٣- إذا لم تستوف متطلبات السيولة المحددة في الباب الثاني من قواعد الإدراج بعد مضي المهلة التي تحددها السوق للمصدر لتصحيح أوضاعه ما لم توافق الهيئة على خلاف ذلك.
  - ٤- عند صدور قرار عن الجمعية العامة غير العادية للمصدر بتخفيض رأس ماله وذلك ليومي التداول التاليين لصدور القرار.
  - د- ترفع السوق التعليق المشار إليه في الفقرات الفرعية (١) (٢) من الفقرة (ج) أعلاه، بعد مضي جلسة تداول واحدة تلي انتفاء سبب التعليق، وفي حالة إتاحة تداول أسهم المصدر خارج المنصة، ترفع السوق التعليق خلال مدة لا تتجاوز خمسة جلسات تداول تلي انتفاء سبب التعليق.
  - هـ- يجوز للسوق في أي وقت أن تقترح على الهيئة تعليق تداول أي أوراق مالية مدرجة أو إلغاء إدراجها إذا رأت من المرجح حدوث أي من الحالات الواردة في الفقرة (أ) أعلاه.
  - و- يجب على المصدر الذي علّق تداول أوراقه المالية الاستمرار في الالتزام بنظام السوق المالية ولوائح التنفيذ وقواعد الإدراج.
  - ز- إذا استمر تعليق إدراج الأوراق المالية مدة (٦) أشهر من دون أن يتخذ المصدر إجراءات مناسبة لتصحيح ذلك التعليق، فيجوز للهيئة إلغاء إدراج الأوراق المالية للمصدر.
  - ح- عند إكمال المصدر لعملية استحواد عكسي، يلغى إدراج أسهم المصدر. وإذا رغب المصدر في إعادة إدراج أسهمه، فعليه تقديم طلب جديد لإدراج أسهمه وفقاً لقواعد الإدراج واستيفاء المتطلبات ذات العلاقة المنصوص عليها في قواعد طرح الأوراق المالية والالتزامات المستمرة.
  - ط- لا تخلّ هذه الفقرة بتعليق التداول أو إلغاء الإدراج الناتج عن خسائر المصدر بناءً على اللوائح التنفيذية لنظام السوق المالية ذات العلاقة وقواعد الإدراج.

## ٢٠-٥-١٧ الإلغاء الاختياري للإدراج

- أ- لا يجوز للشركة بعد إدراج أوراقها المالية في السوق المالية إلغاء الإدراج إلا بموافقة مسبقة من الهيئة. وللحصول على موافقة الهيئة، يجب على الشركة تقديم طلب الإلغاء إلى الهيئة مع تقديم إشعار متزامن للسوق المالية بذلك، وأن يشمل الطلب المعلومات الآتية:
- ١- الأسباب المحددة لطلب الإلغاء.
  - ٢- نسخة من الإفصاح المشار إليه في الفقرة (د) أدناه.
  - ٣- نسخة من المستندات ذات العلاقة ونسخة من كل وثيقة مرسله إلى المساهمين، إذا كان إلغاء الإدراج نتيجة عملية استحواذ أو أي إجراء آخر تتخذه الشركة.
  - ٤- أسماء ومعلومات الاتصال الخاصة بالمستشار المالي والمستشار القانوني المعيّنين بموجب اللوائح التنفيذية ذات العلاقة.
- ب- يجوز للهيئة بناءً على تقديرها قبول طلب الإلغاء أو رفضه.
- ج- يجب على الشركة الحصول على موافقة الجمعية العامة غير العادية على إلغاء الإدراج بعد حصولها على موافقة الهيئة.
- د- عند إلغاء الإدراج بناءً على طلب الشركة، يجب على الشركة أن تفصح للجمهور عن ذلك في أقرب وقت ممكن. ويجب أن يتضمن الإفصاح على الأقل سبب الإلغاء وطبيعة الحدث الذي أدى إليه ومدى تأثيره في نشاطات المصدر.

## ٣-٥-١٧ التعليق المؤقت للتداول

- أ- يجوز للشركة أن تطلب من السوق المالية تعليق تداول أوراقها المالية مؤقتاً عند وقوع حدث خلال فترة التداول يجب الإفصاح عنه من دون تأخير بموجب نظام السوق المالية أو لوائحه التنفيذية أو قواعد السوق ولا تستطيع الشركة تأمين سرية حتى نهاية فترة التداول. وتقوم السوق المالية بتعليق تداول الأوراق المالية للشركة فور تلقيها للطلب.
- ب- عند تعليق التداول مؤقتاً بناءً على طلب الشركة، يجب على الشركة أن تفصح للجمهور في أقرب وقت ممكن عن سبب التعليق والمدة المتوقعة له وطبيعة الحدث الذي أدى إليه ومدى تأثيره في نشاطات الشركة.
- ج- يجوز للهيئة أن تعلق التداول مؤقتاً من دون طلب من الشركة عندما يكون لديها معلومات أو تكون هناك ظروف قد تؤثر في نشاط الشركة وترى أن تلك الظروف ربما تؤثر في نشاط السوق المالية أو تخل بحماية المستثمرين. ويجب على الشركة عندما تخضع أوراقها المالية للتعليق المؤقت للتداول الاستمرار في الالتزام بنظام السوق المالية ولوائحه التنفيذية وقواعد السوق.
- د- للسوق أن تقترح على الهيئة ممارسة صلاحيتها وفق الفقرة (ج) المذكورة أعلاه إذا تبين لها معلومات أو ظروف قد تؤثر في نشاطات الشركة ومن المحتمل أن تؤثر في نشاط السوق أو في حماية المستثمرين.
- هـ- يرفع التعليق المؤقت بعد انتهاء المدة المحددة في الإفصاح المشار إليه في الفقرة (ب) أعلاه، ما لم تر الهيئة أو السوق خلاف ذلك.

## ٤-٥-١٧ رفع التعليق

- يخضع رفع تعليق التداول المفروض وفقاً للفقرة (أ) من القسم ١٧-٥-١ («صلاحية تعليق أو إلغاء الإدراج») من هذه النشرة للاعتبارات الآتية:
- معالجة الأوضاع التي أدت إلى التعليق بشكل كاف، وعدم وجود ضرورة لاستمرار التعليق حماية للمستثمرين.
  - أن رفع التعليق من المرجح عدم تأثيره في النشاط العادي للسوق.
  - التزام الشركة بأي شروط أخرى تراها الهيئة.
  - في حال كان التعليق بسبب بلوغ خسائر المصدر المتراكمة ٥٠% فأكثر من رأس ماله لدى المحكمة بموجب نظام الإفلاس، فيرفع التعليق عند صدور حكم المحكمة النهائي بافتتاح إجراء إعادة التنظيم المالي للمصدر بموجب نظام عن مزاوله نشاطاته من قبل الجهة المختصة ذات العلاقة.
  - في حال كان التعليق بسبب إجراء التصفية أو إجراء التصفية الإدارية للمصدر لدى المحكمة بموجب نظام الإفلاس، فيرفع التعليق عند صدور حكم المحكمة النهائي برفض افتتاح إجراء التصفية أو إجراء التصفية الإدارية بموجب نظام الإفلاس ما لم يكن موقفاً عن مزاوله نشاطاته من قبل الجهة المختصة ذات العلاقة.
- وإذا استمر تعليق تداول الأوراق المالية مدة ستة (٦) أشهر من دون أن تتخذ الشركة إجراءات مناسبة لتصحيح ذلك التعليق، فيجوز للهيئة إلغاء إدراج الأوراق المالية للمصدر.



## ٥-٥-١٧ إدراج أوراق مالية سبق إلغاء إدراجها

إذا رغبت الشركة في إعادة إدراج أسهمها بعد إلغائها فعليها تقديم طلب جديد لإدراج أسهمها وفقاً لقواعد الإدراج واستيفاء المتطلبات ذات العلاقة المنصوص عليها في قواعد طرح الأوراق المالية والالتزامات المستمرة وقواعد الإدراج.

## ٦-١٧ الموافقات والقرارات التي سيتم بموجبها طرح الأسهم وإدراجها

تتمثل القرارات والموافقات التي ستطرح أسهم الطرح بموجبها فيما يلي:

- قرار الجمعية العامة بالموافقة على الطرح العام لأسهم الشركة بتاريخ ١٩/٠٣/٤٤٥هـ (الموافق ٠٤/١٠/٢٠٢٣م).
- قرار مجلس إدارة الشركة بالموافقة على الطرح العام لأسهم الشركة بتاريخ ١١/٠٤/٤٤٥هـ (الموافق ٢٦/١٠/٢٠٢٣م).
- موافقة الهيئة العامة للأمن الغذائي على تغيير ملكية في الأسهم الناتج عن الطرح الصادرة بتاريخ ٢٨/٠٥/٤٤٥هـ (الموافق ١٢/١٢/٢٠٢٣م).
- إعلان الهيئة بشأن الموافقة على الطرح الصادر بتاريخ ١٨/٠٦/٤٤٥هـ (الموافق ٣١/١٢/٢٠٢٣م).
- موافقة شركة تداول السعودية المشروطة على إدراج الأسهم الصادرة بتاريخ ١٥/٠٦/٤٤٥هـ (الموافق ٢٨/١٢/٢٠٢٣م).

## ٧-١٧ القيود على الأسهم

يحظر على المساهمين الكبار المذكورين في الصفحة (س) من هذه النشرة التصرف في أسهمهم مدة ستة (٦) أشهر من تاريخ بدء تداول أسهم الشركة في السوق، ولا يجوز لهم التصرف في أسهمهم بعد انتهاء هذه الفترة دون الحصول على موافقة الهيئة العامة للأمن الغذائي وهيئة السوق المالية، مع مراعاة الحصول على أي موافقات مطلوبة من الجهات الحكومية المعنية الأخرى، وتخضع الأسهم أيضاً للقيود العامة المطبقة على الأسهم المدرجة في المملكة.

وبعد الطرح، يجب على المساهمين الحاليين الحفاظ على نسبة ملكية لا تقل عن ٥١٪ من كامل أسهمهم في الشركة (بشكل مباشر أو غير مباشر) طوال مدة سريان وثيقة التمويل بين الشركة ومصرف الإنماء (للمزيد من المعلومات، يرجى مراجعة القسم ١٢-٨ «التسهيلات الائتمانية والقروض») من هذه النشرة).

## ٨-١٧ إقرارات المكتتبين

بتعبئة نموذج طلب الاكتتاب وتقديمه، فإن المكتتب:

- يوافق على اكتتابه في عدد الأسهم المذكور في نموذج طلب الاكتتاب الذي قدمه.
  - يقر بأنه اطّلع على نشرة الإصدار هذه وعلى كافة محتوياتها ودرسها بعناية وفهم مضمونها.
  - يوافق على النظام الأساسي للشركة وعلى كافة تعليمات وأحكام الطرح والشروط الواردة في نشرة الإصدار هذه ونموذج طلب الاكتتاب وطلب الاكتتاب الإلكتروني، ويكتتب في الأسهم بناءً على ذلك.
  - يعلن أنه لم يسبق له ولا لأي من أفراد عائلته المشمولين في طلب الاكتتاب التقدم بطلب الاكتتاب في أسهم الشركة وأن للشركة الحق في رفض أي من أو جميع طلباته في حالة تكرار طلب الاكتتاب.
  - يقبل عدد أسهم الطرح المخصصة له (في حدود المبلغ الذي اكتتب به كحد أقصى) بموجب طلب الاكتتاب.
  - يتعهد بعدم إلغاء الطلب أو تعديله بعد تقديمه لمدير الاكتتاب أو للجهة المستلمة.
- (للمزيد من المعلومات حول عملية التخصيص ورد الفائض، يرجى مراجعة القسم ١٧-٤ «التخصيص ورد الفائض») من هذه النشرة).

## ٩-١٧ سجل الأسهم وترتيبات التعامل

يحتفظ مركز الإيداع بسجل للمساهمين يحتوي على أسمائهم وجنسياتهم وعناوين إقامتهم ومهنتهم والأسهم التي يمتلكونها والمبالغ المدفوعة من هذه الأسهم.

## ١٠-١٧ السوق المالية السعودية

بدأ تداول الأسهم في المملكة بشكل إلكتروني كامل عام ١٩٩٠م وقد تم تأسيس نظام تداول سنة ٢٠٠١م كبديل لنظام معلومات الأوراق المالية. ويتم التعامل بالأسهم عبر نظام «تداول» من خلال آلية متكاملة تغطي عملية التداول كاملة بدءاً من تنفيذ الصفقة وانتهاءً بتسويتها، ويتم التداول كل يوم عمل من أيام الأسبوع على فترة واحدة من الساعة العاشرة (١٠) صباحاً وحتى الساعة الثالثة (٣) عصراً من يوم الأحد حتى يوم الخميس من كل أسبوع ويتم خلالها تنفيذ الأوامر، أما خارج هذه الأوقات فيسمح بإدخال الأوامر وتعديلها وإلغائها من الساعة التاسعة والنصف (٩:٣٠) صباحاً وحتى الساعة العاشرة (١٠) صباحاً. ويتم تغيير أوقات التداول في شهر رمضان المبارك وغيره كما يتم الإعلان عنه عن طريق تداول. وتتم الصفقات من خلال عملية مطابقة أوامر آلية. وكل أمر صالح يتم إنتاجه وفقاً لمستوى السعر، وبشكل عام تنفذ أوامر السوق (الأوامر التي وضعت بناءً على أفضل سعر) أولاً ومن ثم الأوامر المحددة السعر (الأوامر التي وضعت بسعر محدد) مع الأخذ بالاعتبار أنه في حال إدخال عدة أوامر بنفس السعر يتم تنفيذها أولاً بأول حسب توقيت الإدخال، ويقوم نظام تداول بتوزيع نطاق شامل من المعلومات عبر قنوات مختلفة أبرزها موقع «تداول» على الإنترنت والرابط الإلكتروني لمعلومات «تداول» الذي يوفر بيانات السوق بشكل فوري لوكالات تزويد المعلومات مثل رويترز. تتم تسوية الصفقات آلياً خلال يومي عمل (T+2)، أي أن نقل ملكية الأسهم يتم بعد يومي عمل من تنفيذ الصفقة.

تلتزم الشركات المدرجة بالإفصاح عن كافة القرارات والمعلومات الجوهرية الهامة للمستثمرين من خلال تداول، وتتولى تداول مسؤولية مراقبة السوق بصفتها مشغلاً للآلية التي تعمل من خلالها السوق بهدف ضمان عدالة التداول وانسيابية عمليات التداول في الأسهم.

### مركز إيداع الأوراق المالية (إيداع)

تأسست شركة مركز إيداع الأوراق المالية (إيداع) في عام ٢٠١٦م بموجب نظام الشركات السعودي الصادر بالمرسوم الملكي رقم م/٣ بتاريخ ٢٨/٠١/١٤٣٧هـ، وهي شركة مساهمة مغلقة مملوكة بالكامل لشركة مجموعة تداول السعودية برأسمال قدره ٤٠٠,٠٠٠,٠٠٠ ريال سعودي مقسم إلى ٤٠,٠٠٠,٠٠٠ سهم تبلغ القيمة الاسمية للسهم الواحد (١٠) عشرة ريالات سعودية.

ويأتي ذلك بعد موافقة مجلس هيئة السوق المالية على طلب مجلس إدارة تداول بتحويل مركز إيداع الأوراق المالية إلى شركة مساهمة بما يتوافق مع نظام السوق المالية الصادر بالمرسوم الملكي رقم م/٣٠ بتاريخ ٠٢/٠٦/١٤٢٤هـ.

وتتمثل أنشطة مركز الإيداع بالأعمال المتعلقة بإيداع الأوراق المالية وتسجيل ملكيتها ونقلها وتسويتها ومقاصتها، وتسجيل أي قيد من قيود الملكية على الأوراق المالية المودعة. كذلك يقوم مركز الإيداع بإيداع وإدارة سجلات مصدري الأوراق المالية وتنظيم الجمعيات العامة للمصدرين بما في ذلك خدمة التصويت عن بعد لتلك الجمعيات وتقديم التقارير والإشعارات والمعلومات بالإضافة إلى تقديم أي خدمة أخرى ذات صلة بأنشطته يرى مركز الإيداع تقديمها وفقاً لنظام السوق المالية ولوائحه التنفيذية.

## ١١-١٧ تداول أسهم الشركة

يتوقع البدء بتداول أسهم الشركة بعد التخصيص النهائي لتلك الأسهم، وإعلان تداول عن تاريخ بدء تداول أسهم الشركة. وتعتبر التواريخ والأوقات المذكورة في هذه النشرة تواريخ مبدئية ذكرت للاستدلال فقط ويمكن تغييرها أو تمديدها بموافقة الهيئة.

ولا يمكن التداول في أسهم الطرح إلا بعد اعتماد تخصيص الأسهم في حسابات المكتتبين في مركز إيداع، وبعد تسجيل الشركة وإدراج أسهمها في السوق قبل التداول الرسمي، ويتحمل المكتتبين الذين يتعاملون في تلك الأنشطة المسؤولية الكاملة عنها، ولن تتحمل الشركة أو المساهمين البائعين أي مسؤولية قانونية فيما يتعلق في ذلك.

## ١٢-١٧ أحكام متفرقة

يكون طلب الاكتتاب وكافة الشروط والأحكام والتعهدات ذات العلاقة ملزمة ولمنفعة أطراف الاكتتاب وخلفائهم والمتنازل لهم ومنفذي الوصايا ومديري التركات والورثة. ولا يجوز التنازل عن طلب الاكتتاب أو عن أي حقوق أو مصالح أو التزامات ناشئة عنه أو تفويض أي منها من قبل الأطراف في الاكتتاب دون الحصول على موافقة خطية مسبقة من الطرف الآخر.

تخضع هذه التعليمات والبنود وأي استلام لنماذج طلب الاكتتاب أو العقود المترتبة عليها لأنظمة المملكة وتفسر وتنفذ طبقاً لها.

تم إصدار نشرة الإصدار هذه باللغتين العربية والإنجليزية، والنسخة العربية فقط هي المعتمدة من قبل الهيئة وفي حال وجود أي اختلاف بين النصين العربي والإنجليزي، فإن النص العربي هو الذي سيتم اعتماده وتطبيقه.

ويُحظر صراحة توزيع هذه النشرة أو بيع أسهم الطرح لأي شخص في أي دولة أخرى غير المملكة، باستثناء الفئات المشاركة الأجنبية على أن يتم مراعاة الأنظمة والتعليمات المنظمة لذلك. وتطلب الشركة والمساهمون الباعون والمستشار المالي ومدير الاكتتاب ومتعهدي التغطية من جميع مستلمي هذه النشرة الاطلاع على كافة القيود النظامية التي تتعلق بأسهم الطرح وبيعها ومراعاة التقييد بها.

## ١٨- المستندات المتاحة للمعاينة

سوف تكون المستندات التالية متاحة للمعاينة في المركز الرئيسي للشركة اعتباراً من الساعة ٩:٠٠ صباحاً حتى الساعة ٥:٠٠ عصرًا ابتداءً من يوم الأربعاء ٢٦/٠٧/١٤٤٥هـ (الموافق ٢٠٢٤/٠٢/٠٧م)، على ألا تقل فترة المعاينة عن ٢٠ يوماً:

- نسخة من إعلان موافقة الهيئة على الطرح.
- موافقة أعضاء مجلس إدارة الشركة على طرح أسهم الشركة للاكتتاب العام وإدراجها في تداول الصادرة بتاريخ ١١/٠٤/١٤٤٥هـ (الموافق ٢٦/١٠/٢٠٢٣م).
- موافقة مساهمي الشركة على طرح أسهم الشركة للاكتتاب العام وإدراجها في تداول الصادرة بتاريخ ١٩/٠٣/١٤٤٥هـ (الموافق ٠٤/١٠/٢٠٢٣م).
- النظام الأساسي للشركة وتعديلاته وأي مستندات تأسس أخرى.
- شهادة السجل التجاري للشركة الصادر عن وزارة التجارة.
- القوائم المالية للسنوات المالية المنتهية في ٣١ ديسمبر ٢٠٢٠م و ٣١ ديسمبر ٢٠٢١م و ٣١ ديسمبر ٢٠٢٢م والتي تم إعدادها وفقاً للمعايير الدولية للتقرير المالي المعتمدة في المملكة (IFRS) والمعايير والإصدارات الأخرى المعتمدة من الهيئة السعودية للمراجعين والمحاسبين (SOCPA) لفترة الستة أشهر المنتهية في ٣٠ يونيو ٢٠٢٣م مع الإيضاحات، والتي تم إعدادها وفقاً لمعيار المحاسبة الدولي رقم (٣٤) (التقرير المالي الأولي) المعتمد في المملكة والمعايير والإصدارات الأخرى المعتمدة من الهيئة السعودية للمراجعين والمحاسبين.
- دراسة السوق المعدة من قبل مستشار دراسة السوق.
- الموافقات الخطية من قبل كل من:

- ١- المستشار المالي والمنسق الرئيسي ومدير سجل اكتتاب المؤسسات ومتعهد التغطية ومدير الاكتتاب (شركة إتش إس بي سي العربية السعودية) على إدراج اسمه وشعاره وإفاداته ضمن هذه النشرة.
- ٢- مدير سجل اكتتاب المؤسسات ومتعهد التغطية (شركة الإمارات دبي الوطنية كابيتال السعودية) على إدراج اسمه وشعاره وإفاداته ضمن هذه النشرة.
- ٣- شركة إرنست ويونغ للخدمات المهنية (شركة مهنية ذات مسؤولية محدودة) (المعروفة سابقاً باسم شركة إرنست ويونغ وشركاهم (محاسبون قانونيون)) على إدراج اسمها وشعارها وإفاداتها أو تقاريرهم (حسب الاقتضاء) في هذه النشرة كمراجع حسابات الشركة للقوائم المالية المراجعة المعدة للسنة المالية المنتهية في ٣١ ديسمبر ٢٠٢٠م والتي تم إعدادها وفقاً للمعايير الدولية للتقرير المالي المعتمدة في المملكة العربية السعودية (IFRS) والمعايير والإصدارات الأخرى المعتمدة من الهيئة السعودية للمراجعين والمحاسبين (SOCPA).
- ٤- شركة الدار لتدقيق الحسابات عبدالله البصري وشركاه (عضو جرانت ثورنتون الدولية) على إدراج اسمه وشعاره وإفاداته أو البيانات المالية في هذه النشرة كمراجع حسابات الشركة للقوائم المالية المراجعة المعدة للسنة المالية المنتهية في ٣١ ديسمبر ٢٠٢١م والتي تم إعدادها وفقاً للمعايير الدولية للتقرير المالي المعتمدة في المملكة العربية السعودية (IFRS) والمعايير والإصدارات الأخرى المعتمدة من الهيئة السعودية للمراجعين والمحاسبين (SOCPA).
- ٥- كي بي إم جي على إدراج اسمها وشعارها وإفاداتها في هذه النشرة كمراجع حسابات الشركة للقوائم المالية المراجعة المعدة للسنة المالية المنتهية في ٣١ ديسمبر ٢٠٢٢م والقوائم المالية الأولية المختصرة غير المراجعة لفترة الستة أشهر المنتهية في ٣٠ يونيو ٢٠٢٣م، والتي تم إعدادها وفقاً للمعايير الدولية للتقرير المالي المعتمدة في المملكة العربية السعودية (IFRS) والمعايير والإصدارات الأخرى المعتمدة من الهيئة السعودية للمراجعين والمحاسبين (SOCPA).
- ٦- مستشار العناية المهنية اللازمة المالي (شركة برايس ووترهاوس كوبرز (PWC) - محاسبون قانونيون) على إدراج اسمه وشعاره وإفاداته، إن وجدت، ضمن هذه النشرة.
- ٧- مستشار دراسة السوق (شركة يورومونيتور إنترناشيونال المحدودة) على إدراج اسمه وشعاره وإفاداته ضمن هذه النشرة.
- ٨- المستشار القانوني (المستشارون القانونيون شركة عبد العزيز بن إبراهيم العجلان وشركاه محامون ومستشارون قانونيون) على إدراج اسمه وشعاره وإفاداته، إن وجدت، ضمن هذه النشرة.

## جدول المحتويات &lt;

- ٩- المستشار القانوني للمستشار المالي والمنسق الرئيسي ومدير الاكتتاب ومديري سجل اكتتاب المؤسسات ومتهدي التغطية (شركة ليثم آند وانكنز للمحاماة) على إدراج اسمه وشعاره وإفاداته، إن وجدت، ضمن هذه النشرة.
- ١٠- المستشار للمساهمين البائعين (شركة موليس اند كومباني السعودية المحدودة) على إدراج اسمه وشعاره وإفاداته، إن وجدت، ضمن هذه النشرة.
- العقود والاتفاقيات المفصّل عنها في القسم ٧-١٢ («المعاملات والعقود مع الأطراف ذات العلاقة») في هذه النشرة.
  - اتفاقية التعهد بالتغطية.
  - جميع التقارير والخطابات والمستندات الأخرى، وتقديرات القيمة والبيانات التي يعدها أي خبير ويضمن أي جزء منها أو الإشارة إليها في هذه النشرة.
  - مستند يوضح الآلية التي تم الاستناد إليها للتوصل إلى النطاق السعري المستخدم في عملية بناء سجل الأوامر.

## ١٩- القوائم المالية وتقرير مراجع الحسابات حولها

يحتوي هذا القسم على القوائم المالية للسنوات المالية المنتهية في ٣١ ديسمبر ٢٠٢٠م، و٣١ ديسمبر ٢٠٢١م والقوائم المالية الموحدة للسنة المالية المنتهية في ٣١ ديسمبر ٢٠٢٢م مع الإيضاحات حول القوائم المالية بما في ذلك ملخص بالسياسات المحاسبية الهامة وفترة الستة أشهر المنتهية في ٣٠ يونيو ٢٠٢٢م، والتي تم إعدادها وفقاً للمعايير الدولية للتقرير المالي المعتمدة في المملكة العربية السعودية (IFRS) والمعايير والإصدارات الأخرى المعتمدة من الهيئة السعودية للمراجعين والمحاسبين (SOCPA) والقوائم المالية الأولية الموحدة المختصرة لفترة الستة أشهر المنتهية في ٣٠ يونيو ٢٠٢٢م التي تم إعدادها وفقاً لمعيار المحاسبة الدولي رقم (٢٤) (التقرير المالي الأولي) المعتمد في المملكة العربية السعودية والمعايير والإصدارات الأخرى المعتمدة من الهيئة السعودية للمراجعين والمحاسبين.

شركة المطاحن الثالثة  
(شركة شخص واحد)  
(شركة مساهمة سعودية مغلقة)

القوائم المالية  
وتقرير المراجع المستقل

للسنة المنتهية في ٣١ ديسمبر ٢٠٢٠

شركة المطاحن الثالثة (شركة شخص واحد)  
(شركة مساهمة سعودية مغلقة)

القوائم المالية وتقرير المراجع المستقل  
للسنة المنتهية في ٣١ ديسمبر ٢٠٢٠

<u>رقم الصفحة</u>	<u>الفهرس</u>
٢ - ١	تقرير المراجع المستقل
٣	قائمة المركز المالي
٤	قائمة الربح أو الخسارة والدخل الشامل الاخر
٥	قائمة التغيرات في حقوق الملكية
٦	قائمة التدفقات النقدية
٣٥ - ٧	إيضاحات حول القوائم المالية



رقم التسجيل ٤٥/١١/٢٢٣  
رقم السجل التجاري ١٠١٠٣٨٢١١

هاتف: +٩٦٦ ١١ ٢١٥ ٩٨٩٨  
+٩٦٦ ١١ ٢٧٣ ٤٧٤٠  
فاكس: +٩٦٦ ١١ ٢٧٣ ٤٧٣٠

[ev.ksa@sa.ey.com](mailto:ev.ksa@sa.ey.com)  
[ev.com/mena](http://ev.com/mena)

شركة ارنست ويونغ وشركاهم (محاسبون قانونيون)  
شركة تضامنية  
المركز الرئيسي  
برج الفيصلية - الدور الرابع عشر  
طريق الملك فهد  
ص.ب: ٢٧٢٢  
الرياض ١١٤٦١  
المملكة العربية السعودية



## تقرير المراجع المستقل إلى المالك في شركة المطاحن الثالثة (شركة شخص واحد) (شركة مساهمة سعودية مقفلة)

### الرأي:

لقد راجعنا القوائم المالية لشركة المطاحن الثالثة (شركة شخص واحد) - شركة مساهمة سعودية مقفلة ("الشركة")، والتي تشمل على قائمة المركز المالي كما في ٣١ ديسمبر ٢٠٢٠، وقائمة الربح أو الخسارة والدخل الشامل الآخر وقائمة التغيرات في حقوق الملكية، وقائمة التدفقات النقدية للسنة المنتهية في ذلك التاريخ، والإيضاحات المرفقة بالقوائم المالية، بما في ذلك ملخص للسياسات المحاسبية الهامة.

في رأينا، أن القوائم المالية المرفقة تظهر بعدل، من كافة النواحي الجوهرية، المركز المالي للشركة كما في ٣١ ديسمبر ٢٠٢٠، وأدائها المالي وتدفعاتها النقدية للسنة المنتهية في ذلك التاريخ وفقاً للمعايير الدولية للتقرير المالي المعتمدة في المملكة العربية السعودية، والمعايير والإصدارات الأخرى المعتمدة من الهيئة السعودية للمحاسبين القانونيين.

### أساس الرأي:

تمت مراجعتنا وفقاً للمعايير الدولية للمراجعة المعتمدة في المملكة العربية السعودية. إن مسؤوليتنا بموجب تلك المعايير تم توضيحها في قسم مسؤوليات المراجع حول مراجعة القوائم المالية في تقريرنا. إننا مستقلون عن الشركة وفقاً لقواعد سلوك وأداب المهنة المعتمدة في المملكة العربية السعودية ذات الصلة بمراجعتنا للقوائم المالية، كما أننا التزمنا بمسؤولياتنا الأخلاقية الأخرى وفقاً لتلك القواعد. باعتبارنا أن أدلة المراجعة التي حصلنا عليها كافية وملائمة لتوفير أساس لإبداء رأينا.

### مسؤوليات الإدارة والمكلفين بالحوكمة حول القوائم المالية:

إن الإدارة مسؤولة عن إعداد القوائم المالية وعرضها بشكل عادل وفقاً للمعايير الدولية للتقرير المالي المعتمدة في المملكة العربية السعودية، والمعايير والإصدارات الأخرى المعتمدة من الهيئة السعودية للمحاسبين القانونيين وأحكام نظام الشركات والنظام الأساسي للشركة، وعن الرقابة الداخلية التي تراها الإدارة ضرورية لإعداد قوائم مالية خالية من تحريف جوهري ناتج عن غش أو خطأ.

عند إعداد القوائم المالية، فإن الإدارة مسؤولة عن تقويم مقدرة الشركة على الاستمرار في العمل وفقاً لمبدأ الاستمرارية والإفصاح، حسبما هو ملائم، عن الأمور ذات العلاقة بمبدأ الاستمرارية، وتطبيق مبدأ الاستمرارية في المحاسبة، ما لم تكن هناك نية لدى الإدارة لتصفية الشركة أو إيقاف عملياتها، أو ليس هناك خيار ملائم بخلاف ذلك.

إن المكلفين بالحوكمة مسؤولون عن الإشراف على عملية إعداد التقرير المالي في الشركة.

### مسؤوليات المراجع حول مراجعة القوائم المالية:

تتمثل أهدافنا في الحصول على تأكيد معقول فيما إذا كانت القوائم المالية ككل خالية من تحريف جوهري ناتج عن غش أو خطأ، وإصدار تقرير المراجع الذي يتضمن رأينا. إن التأكيد المعقول هو مستوى عالٍ من التأكيد، إلا أنه ليس ضماناً على أن المراجعة التي تم القيام بها وفقاً للمعايير الدولية للمراجعة المعتمدة في المملكة العربية السعودية ستكشف دائماً عن تحريف جوهري موجود. يمكن أن تنشأ التحريفات عن غش أو خطأ، وتُعد جوهرياً، بمفردها أو في مجموعها، إذا كان بشكل معقول يمكن توقع أنها ستؤثر على القرارات الاقتصادية التي يتخذها المستخدمون بناءً على هذه القوائم المالية.

وكجزء من المراجعة، وفقاً للمعايير الدولية للمراجعة المعتمدة في المملكة العربية السعودية، فإننا نمارس الحكم المهني ونحافظ على نزعة الشك المهني خلال المراجعة. كما نقوم بـ:

- تحديد وتقويم مخاطر التحريفات الجوهرية في القوائم المالية سواء كانت ناتجة عن غش أو خطأ، وتصميم وتنفيذ إجراءات مراجعة لمواجهة تلك المخاطر، والحصول على أدلة مراجعة كافية وملائمة لتوفير أساس لإبداء رأينا. ويعد خطر عدم اكتشاف تحريف جوهري ناتج عن غش أعلى من الخطر الناتج عن خطأ، لأن الغش قد ينطوي على تواطؤ أو تزوير أو حذف متعمد أو إفادات مضللة أو تجاوز لإجراءات الرقابة الداخلية.

رقم التسجيل ٤٥/١١/٢٢٣  
رقم السجل التجاري ١٠١٠٣٨٢٨٢١

هاتف: +٩٦٦ ١١ ٢١٥ ٩٨٩٨  
+٩٦٦ ١١ ٢٧٣ ٤٧٤٠  
فاكس: +٩٦٦ ١١ ٢٧٣ ٤٧٣٠

[ey.ksa@sa.ey.com](mailto:ey.ksa@sa.ey.com)  
[ey.com/mena](http://ey.com/mena)

شركة ارنست ويونغ وشركاهم (محاسبون قانونيون)  
شركة تضامنية  
المركز الرئيسي  
برج الفيصلية - الدور الرابع عشر  
طريق الملك فهد  
ص.ب: ٢٧٢٢  
الرياض ١١٤٦١  
المملكة العربية السعودية



## تقرير المراجع المستقل إلى المالك في شركة المطاحن الثالثة (شركة شخص واحد) (شركة مساهمة سعودية مغلقة) - تنمة

### مسؤوليات المراجع حول مراجعة القوائم المالية - تنمة:

- الحصول على فهم للرقابة الداخلية ذات الصلة بالمراجعة، من أجل تصميم إجراءات مراجعة ملائمة وفقاً للظروف، وليس بغرض إبداء رأي حول فاعلية الرقابة الداخلية للشركة.
  - تقويم مدى ملائمة السياسات المحاسبية المستخدمة، ومدى معقولية التقديرات المحاسبية والإفصاحات ذات العلاقة التي قامت بها الإدارة.
  - استنتاج مدى ملائمة تطبيق الإدارة لمبدأ الاستمرارية في المحاسبة، واستناداً إلى أدلة المراجعة التي تم الحصول عليها، فيما إذا كان هناك عدم تأكيد جوهري يتعلق بأحداث أو ظروف قد تثير شكاً كبيراً حول قدرة الشركة على الاستمرار في العمل وفقاً لمبدأ الاستمرارية. وإذا ما تبين لنا وجود عدم تأكيد جوهري، يتعين علينا لفت الانتباه في تقريرنا إلى الإفصاحات ذات العلاقة الواردة في القوائم المالية، أو إذا كانت تلك الإفصاحات غير كافية، عندها يتم تعديل رأينا. تستند استنتاجاتنا إلى أدلة المراجعة التي تم الحصول عليها حتى تاريخ تقريرنا حول المراجعة. ومع ذلك، فإن الأحداث أو الظروف المستقبلية قد تؤدي إلى توقف الشركة عن الاستمرار في أعمالها كمنشأة مستمرة.
  - تقويم العرض العام، وهيكل ومحتوى القوائم المالية، بما في ذلك الإفصاحات، وما إذا كانت القوائم المالية تعبر عن المعاملات والأحداث التي تمثلها بطريقة تحقق عرضاً عادلاً.
- نقوم بإبلاغ المكلفين بالحكومة - من بين أمور أخرى - بالنطاق والتوقيت المخطط للمراجعة والنتائج الهامة للمراجعة، بما في ذلك أي أوجه قصور هامة في الرقابة الداخلية تم اكتشافها خلال مراجعتنا.

عن ارنست ويونغ

عبدالعزيز السوليم  
محاسب قانوني  
رقم الترخيص (٢٧٧)



الرياض: ٧ محرم ١٤٤٣ هـ  
(١٥ أغسطس ٢٠٢١)

شركة المطاحن الثالثة (شركة شخص واحد)  
(شركة مساهمة سعودية مقفلة)

قائمة المركز المالي

كما في ٣١ ديسمبر ٢٠٢٠

٣١ ديسمبر ٢٠١٩	٣١ ديسمبر ٢٠٢٠	إيضاح	
ريال سعودي	ريال سعودي		
			<b>الموجودات</b>
			<b>الموجودات غير المتداولة</b>
٩٣٢,٤٦٢,٦١٦	٩٠٦,٥٨٠,٥٧٠	٥	المتكاثات والآلات والمعدات وموجودات حق استخدام
٩٣٢,٤٦٢,٦١٦	٩٠٦,٥٨٠,٥٧٠		<b>إجمالي الموجودات غير المتداولة</b>
			<b>الموجودات المتداولة</b>
١٠١,٣٢٤,٧٢٩	١١١,٧٢٠,٨٢٦	٦	بضاعة
١٥,٦٦٩,٧٦٨	٦,٩٧٣,٥٨١	٧	مصاريف مدفوعة مقدماً وموجودات متداولة أخرى
٢٧٤,١٨٩,٩٤٢	٣٤٥,٤٠٥,٩٥٣		أرصدة لدى البنوك
٣٩١,١٨٤,٤٣٩	٤٦٤,١٠٠,٣٦٠		<b>إجمالي الموجودات المتداولة</b>
١,٣٢٣,٦٤٧,٠٥٥	١,٣٧٠,٦٨٠,٩٣٠		<b>إجمالي الموجودات</b>
			<b>حقوق الملكية والمطلوبات</b>
			<b>حقوق الملكية</b>
٥٠٠,٠٠٠	٨٩٩,٦٦٦,٥٩٠	٨	رأس المال
٨٩٩,١٦٦,٥٩٠	-	٨	الزيادة المقترحة في رأس المال
١٥٠,٠٠٠	٦,٦٤٣,٣٧٩		احتياطي نظامي
١٧٣,٤٧٤,١٣٦	٢٣١,٩١٤,٥٤٨		أرباح ميقاة
١,٠٧٣,٢٩٠,٧٢٦	١,١٣٨,٢٢٤,٥١٧		<b>إجمالي حقوق الملكية</b>
			<b>المطلوبات</b>
			<b>المطلوبات غير المتداولة</b>
١٨٥,٨٦٨,٩٥٤	١٨١,٣٤٩,٩١٣	١٠	التزامات بموجب عقود الأيجار
٣٠٩,٨٥٣	٤٩٥,٨٠٢		التزام المنافع المحددة للموظفين
١٨٦,١٧٨,٨٠٧	١٨١,٨٤٥,٧١٥		<b>إجمالي المطلوبات غير المتداولة</b>
			<b>المطلوبات المتداولة</b>
٢٩,١٦١,٤٨٣	١٠,٩٣٧,٧١٢	١٩	مبالغ مستحقة إلى جهات ذات علاقة
٢٤,٧٦٨,٦٥٢	٢٩,١٤١,٧٥٦	٩	داننون تجاريون ومطلوبات متداولة أخرى
٤,٢٨١,٥٢٩	٤,٥١٨,٢٧٨	١٠	التزامات بموجب عقود الأيجار
٥,٩٦٥,٨٥٨	٦,٠١٢,٩٥٢		دفعات مقدمة من العملاء
٦٤,١٧٧,٥٢٢	٥٠,٦١٠,٦٩٨		<b>إجمالي المطلوبات المتداولة</b>
٢٥٠,٣٥٦,٣٢٩	٢٣٢,٤٥٦,٤١٣		<b>إجمالي المطلوبات</b>
١,٣٢٣,٦٤٧,٠٥٥	١,٣٧٠,٦٨٠,٩٣٠		<b>إجمالي حقوق الملكية والمطلوبات</b>

تشكل الإيضاحات المرفقة من ١ إلى ٢٣ جزءاً لا يتجزأ من هذه القوائم المالية.

شركة المطاحن الثالثة (شركة شخص واحد)  
(شركة مساهمة سعودية مقفلة)  
قائمة الربح أو الخسارة والدخل الشامل الآخر  
للسنة المنتهية في ٣١ ديسمبر ٢٠٢٠

٣١ ديسمبر ٢٠١٩	٣١ ديسمبر ٢٠٢٠	إيضاح	
ريال سعودي	ريال سعودي		
٤٤٩,٧٤٢,٣٠٠	٤٣٥,٢٧٩,٥٨٦	١١	المبيعات
(٣٢٦,٣٣٤,٨٨١)	(٢٩٧,٣٩٢,٨١٣)	١٢	تكلفة المبيعات
١٢٣,٤٠٧,٤١٩	١٣٧,٨٨٦,٧٧٣		إجمالي الربح
			المصاريف
(٦,٧٨١,٣٤٧)	(٥,١٦٩,٣٦٦)	١٣	مصاريف بيع وتوزيع
(٧١,١٧٩,٥٥٢)	(٦٢,١٩٧,٠٦٨)	١٤	مصاريف عمومية وإدارية
(٧٧,٩٦٠,٨٩٩)	(٦٧,٣٦٦,٤٣٤)		إجمالي المصاريف
٤٥,٤٤٦,٥٢٠	٧٠,٥٢٠,٣٣٩		ربح العمليات
(٩,٦٠٨,١٠٧)	(٩,٤٠١,٥١٥)		تكاليف تمويل
١,٠٩٨,٣٣٢	٨٩٢,١٧٤		دخل تمويل
٢,٩٥١,٥٨٦	٢,٩٢٢,٧٩٣		إيرادات أخرى
٣٩,٨٨٨,٣٣١	٦٤,٩٣٣,٧٩١		ربح السنة
-	-		الدخل الشامل الآخر
٣٩,٨٨٨,٣٣١	٦٤,٩٣٣,٧٩١		إجمالي الدخل الشامل للسنة
			ربح السهم:
٠,٤٤٣	٠,٧٢٢	١٨	ربح السهم الأساسي والمخفض للسنة

تشكل الإيضاحات المرفقة من ١ إلى ٢٣ جزءاً لا يتجزأ من هذه القوائم المالية.

شركة المطاحن الثالثة (شركة شخص واحد) (شركة مساهمة سعودية مقفلة) قائمة التغيرات في حقوق الملكية للمدة المنتهية في ٣١ ديسمبر ٢٠٢٠						
	الإجمالي ريال سعودي	الأرباح المتقاة ريال سعودي	احتياطيات أخرى ريال سعودي	الاختياطي النظامي ريال سعودي	الزيادة المقترحة في رأس المال ريال سعودي	رأس المال ريال سعودي
	١,٠٧٣,٢٩٠,٧٢٦	١٧٣,٤٧٤,١٣٦	-	١٥٠,٠٠٠	٨٩٩,١٢٦,٥٩٠	٥٠٠,٠٠٠
	٦٤,٩٣٣,٧٩١	٦٤,٩٣٣,٧٩١	-	-	-	-
	-	-	-	-	-	-
	٦٤,٩٣٣,٧٩١	٦٤,٩٣٣,٧٩١	-	-	-	-
	-	-	-	-	(٨٩٩,١٢٦,٥٩٠)	٨٩٩,١٢٦,٥٩٠
	-	(٦,٤٩٣,٣٧٩)	-	٦,٤٩٣,٣٧٩	-	-
	١,١٣٨,٢٢٤,٥١٧	٢٣١,٩١٤,٥٤٨	-	٦,٦٤٣,٣٧٩	-	٨٩٩,٦٦٦,٥٩٠
	١,٠٢٣,٤٠٢,٣٩٥	١٣٤,٠٧٣,٢٩٨	٨٩٩,١٢٦,٥٩٧	٣٧,٥٠٠	-	١٢٥,٠٠٠
	٣٩,٨٨٨,٣٣١	٣٩,٨٨٨,٣٣١	-	-	-	-
	-	-	-	-	-	-
	٣٩,٨٨٨,٣٣١	٣٩,٨٨٨,٣٣١	-	-	٨٩٩,١٢٦,٥٩٠	-
	-	٧	(٨٩٩,١٢٦,٥٩٧)	-	-	-
	-	(٣٧٥,٠٠٠)	-	-	-	٣٧٥,٠٠٠
	-	(١١٢,٥٠٠)	-	١١٢,٥٠٠	-	-
	١,٠٧٣,٢٩٠,٧٢٦	١٧٣,٤٧٤,١٣٦	-	١٥٠,٠٠٠	٨٩٩,١٢٦,٥٩٠	٥٠٠,٠٠٠

تشكل الإيضاحات المرفقة من ١ إلى ٢٣ جزءاً لا يتجزأ من هذه القوائم المالية.

شركة المطاحن الثالثة (شركة شخص واحد)  
(شركة مساهمة سعودية مقفلة)

## قائمة التدفقات النقدية

للسنة المنتهية في ٣١ ديسمبر ٢٠٢٠

٢٠١٩	٢٠٢٠	إيضاح
ريال سعودي	ريال سعودي	
٣٩,٨٨٨,٣٣١	٦٤,٩٣٣,٧٩١	الأنشطة التشغيلية
		ربح السنة
		التعديلات لتسوية الربح إلى صافي التدفقات النقدية:
٤٥,٠٠٤,٨١٨	٤٦,٢٧٤,٤٢٢	٥ استهلاك ممتلكات وألات ومعدات وموجودات حق استخدام
٣٥٣,١٠٨	٣,١٩٦,١٦٣	٦ مخصص بضاعة بطيئة الحركة
٩,٦٠٨,١٠٧	٩,٤٠١,٥١٥	١٠ تكلفة تمويل على التزامات بموجب عقود إيجار
(١,٠٩٨,٣٣٢)	(٨٩٢,١٧٤)	دخل تمويل
٢٤٧,٥٢٦	١٨٥,٩٥٠	مخصص التزام المنافع المحددة للموظفين
٩٤,٠٠٣,٥٥٨	١٢٣,٠٩٩,٦٦٧	
		التغيرات في الموجودات والمطلوبات التشغيلية:
٥,٧٨٥,٢٦٣	(١٣,٥٩٢,٢٦١)	٦ بضاعة
(٣٣,٣٥٢,٨٣٩)	(١٨,٢٢٣,٧٧١)	١٩ مبالغ مستحقة الى جهات ذات علاقة
(١٠,٣٦٠,٥٠٥)	٨,٦٩٦,١٨٧	٧ مصاريف مدفوعة مقدماً وموجودات متداولة أخرى
(٥,٠٩٥,٢٣٦)	٤,٣٧٣,١٠١	٩ دائنون تجاريون ومطلوبات متداولة أخرى
(٨٣,٤٨٢)	٤٧,٠٩٩	دفعات مقدمة من العملاء
٥٠,٨٩٦,٧٥٩	١٠٤,٤٠٠,٠٢٢	صافي التدفقات النقدية من الأنشطة التشغيلية
		الأنشطة الاستثمارية
(١٣,٥٧٧,٠٨١)	(٢٠,٣٩٢,٣٧٦)	٥ شراء ممتلكات وألات ومعدات
١,٠٩٨,٣٣٢	٨٩٢,١٧٤	دخل تمويل مستلم
(١٢,٤٧٨,٧٤٩)	(١٩,٥٠٠,٢٠٢)	صافي النقدية المستخدمة في الأنشطة الاستثمارية
		الأنشطة التمويلية
(٢٤,٩٤٤,٢٦١)	(٤,٢٨٢,٢٩٤)	١٠ سداد مطلوبات عقود الإيجار
(٩,٦٠٨,١٠٧)	(٩,٤٠١,٥١٥)	تمويل عقود الإيجار
(٣٤,٥٥٢,٣٦٨)	(١٣,٦٨٣,٨٠٩)	صافي التدفقات النقدية المستخدمة في الأنشطة التمويلية
٣,٨٦٥,٦٤٢	٧١,٢١٦,٠١١	صافي الزيادة في الأرصدة لدى البنوك
٢٧٠,٣٢٤,٣٠٠	٢٧٤,١٨٩,٩٤٢	الأرصدة لدى البنوك في بداية السنة
٢٧٤,١٨٩,٩٤٢	٣٤٥,٤٠٥,٩٥٣	الأرصدة لدى البنوك في نهاية السنة
		المعاملات غير النقدية الهامة:
-	٨٩٩,١٦٦,٥٩٠	الزيادة في رأس المال
٥٢,٢٢٨,٧٣١	-	الإثبات الأولى لموجودات حق الاستخدام

تشكل الإيضاحات المرفقة من ١ إلى ٢٣ جزءاً لا يتجزأ من هذه القوائم المالية.

## شركة المطاحن الثالثة (شركة شخص واحد) (شركة مساهمة سعودية مقفلة)

إيضاحات حول القوائم المالية  
كما في ٣١ ديسمبر ٢٠٢٠

### ١ - معلومات عن الشركة

- شركة المطاحن الثالثة (شركة شخص واحد) شركة مساهمة سعودية مقفلة ("الشركة")، تأسست بالمملكة العربية السعودية بتاريخ ١٠ صفر ١٤٣٨ هـ (الموافق ١٠ نوفمبر ٢٠١٦). يتمثل نشاط الشركة في إنتاج الدقيق في المملكة العربية السعودية ويشمل كذلك كافة الأنشطة المتعلقة بتوفير منتجات القمح والأعلاف الحيوانية والمنتجات ذات العلاقة وما تستلزمه من ابرام أية عقود او اتخاذ أية ترتيبات ذات صلة.
- تم تأسيس الشركة من قبل صندوق الاستثمارات العامة بناء على قرار مجلس الوزراء رقم (٣٥) وتاريخ ٢٧ محرم ١٤٣٧ هـ (الموافق ٩ نوفمبر ٢٠١٥) القاضي بالموافقة على اتخاذ ما يلزم لتأسيس أربع شركات مساهمة لمطاحن الدقيق وفق التوزيع الجغرافي المقترح على أن يتولى صندوق الاستثمارات العامة بالتنسيق مع المؤسسة العامة للحبوب القيام بذلك وفقاً للرسوم الملكي رقم ٦٢ وتاريخ ٤ شوال ١٤٣٥ هـ (الموافق ٣١ يوليو ٢٠١٤). بتاريخ ١٧ شوال ١٤٤١ هـ (الموافق ٩ يونيو ٢٠٢٠) صدر قرار مجلس الوزراء رقم ٦٣١ القاضي بنقل ملكية الشركة إلى المركز الوطني للتخصيص وأن يقوم المركز الوطني للتخصيص بالمهام المسندة إلى صندوق الاستثمارات العامة بقرار مجلس الوزراء رقم (١١٨) وتاريخ ٢١ صفر ١٤٤٠ هـ (الموافق ٣٠ أكتوبر ٢٠١٨). تم بيع أسهم الشركة بالكامل إلى شركة المدى والغريز المحدودة بتاريخ ١٦ جمادى الأولى ١٤٤٢ هـ (الموافق ٣١ ديسمبر ٢٠٢٠) (إيضاح ٨).
- أبرمت الشركة اتفاقية شراء قمح مدعوم من المؤسسة العامة للحبوب ("المؤسسة") حيث أن المؤسسة تستورد القمح إلى المملكة العربية السعودية لأغراض إنتاج الدقيق المدعوم. تسري هذه الاتفاقية بتاريخ ٣ ربيع الثاني ١٤٣٨ هـ (الموافق ١ يناير ٢٠١٧). تنص الاتفاقية على أن سعر شراء القمح المدعوم يتم احتسابه وفقاً للقيمة النقدية للطن المتري الواحد من القمح المدعوم والمحددة حالياً من قبل حكومة المملكة العربية السعودية بمبلغ مائة وثمانون (١٨٠) ريالاً سعودياً للطن المتري الواحد. كما أن أسعار بيع منتجات الشركة محددة من قبل المؤسسة العامة للحبوب. بتاريخ ١٥ ربيع الثاني ١٤٤٢ هـ (الموافق ٣٠ نوفمبر ٢٠٢٠) تم تمديد اتفاقية شراء القمح وتنتهي بانتهاء ترخيص المشتري الرئيسي.
- تزاول الشركة أعمالها من خلال مركزها الرئيسي في خميس مشيط بالإضافة إلى ثلاثة فروع في العديد من المدن في المملكة العربية السعودية المبينة أدناه:

رقم السجل التجاري	التاريخ	المدينة
٥٨٥٥٠٧٠٢٧٧	١٢ جمادى الأولى ١٤٤١ هـ (الموافق ٧ يناير ٢٠٢٠)	المركز الرئيسي (الرياض)
٥٨٥٥٠٧٠٧٠٧	٥ جمادى الأولى ١٤٤٢ هـ (الموافق ٢٠ ديسمبر ٢٠٢٠)	خميس مشيط
٤٦٢٢٠٩٩٣٧٦	٢٣ جمادى الأولى ١٤٤٢ هـ (الموافق ٧ يناير ٢٠٢١)	الجموم
٣٤٠٠٠٢٠٠٧٧	٢٢ جمادى الأولى ١٤٤٢ هـ (الموافق ٦ يناير ٢٠٢١)	الجوف

شركة المطاحن الثالثة (شركة شخص واحد)  
(شركة مساهمة سعودية مقللة)

إيضاحات حول القوائم المالية - تنمة  
كما في ٣١ ديسمبر ٢٠٢٠

٢- السياسات المحاسبية الهامة

١-٢ أسس الإعداد

تم إعداد هذه القوائم المالية للشركة وفقاً للمعايير الدولية للتقرير المالي المعتمدة في المملكة العربية السعودية والمعايير والإصدارات الأخرى المعتمدة من الهيئة السعودية للمراجعين والمحاسبين بإشار إليهما "بالمعايير الدولية للتقرير المالي المعتمدة في المملكة العربية السعودية".

تم إعداد هذه القوائم المالية على أساس مبدأ التكلفة التاريخية. يتم عرض هذه القوائم المالية بالريال السعودي، والذي يعتبر أيضاً العملة الوظيفية للشركة.

٢-٢ ملخص بالسياسات المحاسبية الهامة

(أ) تصنيف الموجودات والمطلوبات كمتداولة وغير متداولة

تقوم الشركة بإظهار الموجودات والمطلوبات في قائمة المركز المالي كمتداولة/ غير متداولة. تعتبر الموجودات متداولة وذلك:

- < عندما يتوقع تحققها أو ينوي بيعها أو استخدامها خلال دورة العمليات العادية.
- < في حالة اقتنائها بشكل أساسي لأغراض المتاجرة.
- < عندما يتوقع تحققها خلال اثني عشر شهراً بعد الفترة المالية، أو
- < عندما تكون نقدية وشبه نقدية ما لم تكن هناك قيود على استبدالها أو استخدامها لسداد أية مطلوبات لمدة لا تقل عن اثني عشر شهراً بعد الفترة المالية.

تصنف كافة الموجودات الأخرى كموجودات غير متداولة.

تعتبر المطلوبات متداولة وذلك:

- < عندما يتوقع سدادها خلال دورة العمليات العادية.
- < في حالة اقتنائها بشكل أساسي لأغراض المتاجرة.
- < عندما تستحق السداد خلال اثني عشر شهراً بعد الفترة المالية، أو
- < عند عدم وجود حق غير مشروط لتأجيل سداد المطلوبات لمدة لا تقل عن اثني عشر شهراً بعد الفترة المالية.

تصنف الشركة كافة المطلوبات الأخرى كمطلوبات غير متداولة.



شركة المطاحن الثالثة (شركة شخص واحد)  
(شركة مساهمة سعودية مغلقة)

إيضاحات حول القوائم المالية - تنمة  
كما في ٣١ ديسمبر ٢٠٢٠

٢- السياسات المحاسبية الهامة - تنمة

٢-٢ ملخص بالسياسات المحاسبية الهامة - تنمة

ب) قياس القيمة العادلة

القيمة العادلة هي السعر الذي سيتم استلامه عند بيع موجودات ما أو سداه عند تحويل مطلوبات ما بموجب معاملة نظامية تتم بين متعاملين في السوق بتاريخ القياس. يحدد قياس القيمة العادلة بافتراض أن معاملة بيع الموجودات أو تحويل المطلوبات تتم إما:

- < في السوق الرئيس للموجودات أو المطلوبات، أو
- < في حالة عدم وجود السوق الرئيس، في أكثر الأسواق فائدة للموجودات أو المطلوبات.

إن السوق الرئيس أو الأكثر فائدة يجب أن تكون قابلة للوصول إليها من قبل الشركة.

تقاس القيمة العادلة للموجودات أو المطلوبات بافتراض أن المتعاملين في السوق سيستفيدون عند تسعير الموجودات والمطلوبات وأنهم يسعون لتحقيق أفضل مصالحهم الاقتصادية.

يأخذ قياس القيمة العادلة للموجودات غير المالية بعين الاعتبار مقدرة المتعاملين في السوق على تحقيق منافع اقتصادية عن طريق الاستخدام الأفضل والأقصى للأصل أو بيعه لمتعاملين آخرين في السوق يستخدمون الأصل على النحو الأفضل وبأقصى حد.

تستخدم الشركة طرق تقويم ملائمة وفقاً للظروف، وتتوفر بشأنها بيانات كافية لقياس القيمة العادلة وزيادة استخدام المدخلات القابلة للرصد وتقليل استخدام المدخلات غير القابلة للرصد.

تصنف الموجودات والمطلوبات التي يتم قياسها بالقيمة العادلة أو الإفصاح عنها في القوائم المالية ضمن التسلسل الهرمي لمستويات أساليب التقويم المستخدمة في قياس القيمة العادلة المذكورة أدناه:

- < المستوى الأول: الأسعار المعلنة (غير المعدلة) في الأسواق النشطة لموجودات أو مطلوبات مماثلة، التي تستطيع الشركة الوصول إليها في تاريخ القياس، وتعتبر المدخلات ذات الأولوية الأعلى.
- < المستوى الثاني: مدخلات بخلاف الأسعار المعلنة المدرجة ضمن المستوى الأول والتي تكون قابلة للرصد بصورة مباشرة أو غير مباشرة.
- < المستوى الثالث: مدخلات غير قابلة للرصد، وتعتبر المدخلات ذات الأولوية الأدنى.

عندما يتم تصنيف المدخلات المستخدمة لقياس القيمة العادلة لموجودات أو التزامات ضمن مستويات مختلفة في التسلسل الهرمي للقيمة العادلة، فإنه يتم تصنيف قياس القيمة العادلة في مجمله ضمن نفس المستوى في التسلسل الهرمي للقيمة العادلة لأدنى مستوى مدخلات يُعد مهما بالنسبة لمجمل القياس.

بالنسبة للموجودات والمطلوبات التي يتم إثباتها في القوائم المالية بشكل متكرر، تقوم الشركة بالتأكد مما إذا تم التحويل بين التسلسل الهرمي لمستويات القيمة العادلة وذلك بإعادة تقويم التصنيف (على أساس أدنى مستوى مدخلات يُعد مهما بالنسبة لمجمل القياس) في نهاية كل فترة مالية.

ولغرض الإفصاح عن القيمة العادلة، قامت الشركة بتحديد فئات الموجودات والمطلوبات على أساس طبيعة وخصائص ومخاطر الموجودات والمطلوبات والتسلسل الهرمي لمستويات قياس القيمة العادلة المذكورة أعلاه. إن الإفصاحات المتعلقة بالقيمة العادلة للأدوات المالية والموجودات غير المالية التي يتم قياسها بالقيمة العادلة أو التي تم الإفصاح عن القيمة العادلة لها تم تلخيصها في (الإيضاح ١٨).

## شركة المطاحن الثالثة (شركة شخص واحد) (شركة مساهمة سعودية مغلقة)

إيضاحات حول القوائم المالية - تنمة  
كما في ٣١ ديسمبر ٢٠٢٠

٢- السياسات المحاسبية الهامة - تنمة

٢-٢ ملخص بالسياسات المحاسبية الهامة - تنمة

### ج) الموجودات غير الملموسة

تقاس الموجودات غير الملموسة المستحوز عليها بصورة مستقلة عند الإثبات الأولى لها بالتكلفة، بينما تقاس الموجودات غير الملموسة المستحوز عليها في عملية تجميع أعمال بالقيمة العادلة بتاريخ الاستحواذ. وبعد الإثبات الأولى لها، تقيد الموجودات غير الملموسة بالتكلفة ناقصاً الإطفاء المتراكم وخسائر الانخفاض في القيمة المتراكمة. لا يتم رسلة الموجودات غير الملموسة المتولدة داخلياً، فيما عدا تكاليف التطوير المرسلة، ويتم عكس المصاريف في الربح أو الخسارة في الفترة التي تتكبد فيها التكاليف.

تصنف الأعمار الإنتاجية للموجودات غير الملموسة كمحددة أو غير محددة المدة.

تطفأ الموجودات غير الملموسة التي لها عمر محدد على مدى الأعمار الإنتاجية المقدر لها، ويتم مراجعتها للتأكد من وجود انخفاض في قيمتها وذلك عند وجود دليل يشير إلى حدوث هذا الانخفاض. يتم مراجعة فترة وطريقة إطفاء الموجودات غير الملموسة التي لها عمر محدد مرة واحدة على الأقل في نهاية كل فترة مالية. يتم معالجة التغيرات في العمر الإنتاجي المتوقع أو طريقة استنفاد المنافع الاقتصادية المستقبلية التي تضمنها الأصل - محاسبياً وذلك بتعديل فترة أو طريقة الإطفاء، حسبما هو ملائم، ويتم قيدها كتغيرات في التقديرات المحاسبية. تدرج مصاريف إطفاء الموجودات غير الملموسة التي لها عمر محدد في قائمة الربح أو الخسارة والدخل الشامل الآخر كمصروف وبما يتماشى مع وظيفة الموجودات غير الملموسة.

يتم سنوياً إجراء اختبار للموجودات غير الملموسة التي ليس لها أعمار إنتاجية محددة للتأكد من وجود انخفاض في قيمتها كما في ٣١ ديسمبر وذلك بمفردها أو على مستوى الوحدة المدرة للتقديرات، حسبما هو ملائم، وعندما تشير الظروف إلى إمكانية انخفاض القيمة الدفترية.

يتم التوقف عن إثبات الموجودات غير الملموسة عند الاستبعاد (أي، في التاريخ الذي يحصل فيه على السيطرة) أو عندما لا تتوقع فوائد اقتصادية مستقبلية من استخدامه أو التخلص منه. يقاس أي ربح أو خسارة ناتجة عن التوقف عن إثبات الموجودات غير الملموسة (مقاسة كالفرق بين صافي متحصلات الاستبعاد والقيمة الدفترية للأصل) ويتم إدراجها في قائمة الربح أو الخسارة والدخل الشامل الآخر.

### د) الممتلكات والآلات والمعدات

تظهر الممتلكات والآلات والمعدات بالتكلفة، ناقصاً الاستهلاك المتراكم وخسائر الانخفاض المتراكم في القيمة، إن وجدت. تشمل هذه التكلفة على تكلفة استبدال جزء من الآلات والمعدات. وإذا كان مطلوباً استبدال أجزاء هامة من الآلات والمعدات على مراحل، تقوم الشركة باستهلاكها بصورة مستقلة على مدى أعمارها الإنتاجية المحددة. وبالمقابل، فعند إجراء فحص رئيسي، يتم إثبات تكلفته في القيمة الدفترية للآلات والمعدات كإحلال وذلك في حالة استيفاء معايير إثباته. يتم إثبات كافة تكاليف الإصلاح والصيانة الأخرى في قائمة الربح أو الخسارة والدخل الشامل الآخر عند تكديدها. تدرج القيمة الحالية للتكلفة المتوقعة لإزالة أصل ما بعد استخدامه ضمن تكلفة الأصل المعني وذلك في حالة استيفاء معايير الإثبات المتعلقة بالمخصص.

يتم احتساب الاستهلاك بطريقة القسط الثابت على مدى الأعمار الإنتاجية المقدر للموجودات. يبين الجدول التالي الأعمار الإنتاجية المستخدمة لحساب الاستهلاك:

فئات الموجودات	الأعمار الإنتاجية	فئات الموجودات	الأعمار الإنتاجية
المباني	٢٥ إلى ٥٠ سنة	الأثاث والتجهيزات	٦,٦٧ - ١٠ سنوات
الآلات والمعدات	١٠ إلى ٢٥ سنة	السيارات	٥ سنوات
معدات حاسب آلي	٦,٦٧ سنة		

يتم احتساب استهلاك الآلات على مدى الأعمار الإنتاجية لمكونات الموجودات الرئيسية.

التوقف عن إثبات أي بند من بنود الممتلكات والآلات والمعدات وأي جزء من الأجزاء الهامة تم إثباتها في الأصل عند الاستبعاد، أو عند عدم وجود منافع مستقبلية متوقعة من الاستعمال أو الاستبعاد. تدرج أية أرباح أو خسائر ناتجة عن التوقف عن إثبات أي أصل (التي يتم احتسابها كفرق بين صافي متحصلات الاستبعاد والقيمة الدفترية للأصل) في قائمة الربح أو الخسارة والدخل الشامل الآخر عند التوقف عن إثبات الأصل.

يتم مراجعة القيمة المتبقية والأعمار الإنتاجية وطرق استهلاك الممتلكات والآلات والمعدات في نهاية كل سنة مالية، وتعديلها بأثر مستقبلي، إذا كان ذلك ملائماً.

لا يتم استهلاك المشاريع قيد الإنشاء وتظهر بالتكلفة ناقصاً خسائر الانخفاض المتراكم في القيمة، إن وجدت، وتصنف ضمن بند "الأعمال الرأسمالية قيد التنفيذ". يتم تحويل هذه الموجودات إلى الممتلكات والآلات والمعدات وذلك عندما تكون تلك الموجودات متاحة للاستخدام للغرض المقصود منها.

شركة المطاحن الثالثة (شركة شخص واحد)  
(شركة مساهمة سعودية مغلقة)

إيضاحات حول القوائم المالية - تنمة  
كما في ٣١ ديسمبر ٢٠٢٠

- ٢- السياسات المحاسبية الهامة - تنمة  
٢-٢ ملخص بالسياسات المحاسبية الهامة - تنمة

٥) الإيجارات

موجودات حق الاستخدام

تقوم الشركة بإثبات الموجودات الخاصة بحق الاستخدام بتاريخ بدء عقد الإيجار (أي، التاريخ الذي أصبح الأصل الأساسي جاهزاً للاستخدام). تقاس موجودات حق الاستخدام بالتكلفة، ناقصاً الاستهلاك المتراكم وخسائر الانخفاض في القيمة، ويتم تعديلها نتيجة لإعادة قياس التزامات عقود الإيجار. تشمل تكلفة موجودات حق الاستخدام على قيمة التزامات عقود الإيجار المثبتة، والتكاليف المباشرة الأولية المتكبدة، ودفعات الإيجار المسددة في أو قبل تاريخ بدء الإيجار، ناقصاً أي حوافز إيجار مستلمة. وما لم تكن الشركة متأكدة بصورة معقولة من الحصول على ملكية الأصل المستأجر في نهاية مدة عقد الإيجار، فإنه يتم استهلاك موجودات حق الاستخدام التي تم إثباتها على أساس القسط الثابت على مدى العمر الإنتاجي المقدر لها أو مدة الإيجار، أيهما أقصر. تخضع موجودات حق الاستخدام للانخفاض في القيمة.

التزامات عقود الإيجار

بتاريخ بدء عقد الإيجار، تقوم الشركة بإثبات التزامات عقود الإيجار التي تم قياسها بالقيمة الحالية لدفعات الإيجار التي يتعين سدادها على مدى فترة الإيجار. تشمل دفعات الإيجار دفعات ثابتة (بما في ذلك الدفعات الثابتة في جوهرها) ناقصاً أي حوافز إيجار قابلة للاستخدام ودفعات الإيجار المتغيرة التي تعتمد على مؤشر أو معدل، والمبالغ المتوقعة سدادها بموجب ضمانات القيمة المتبقية. كما تشمل دفعات الإيجار أيضاً على سعر ممارسة خيار الشراء الذي من المؤكد بصورة معقولة أن تمارسه الشركة ودفعات الغرامات الخاصة بإنهاء عقد الإيجار، إذا كانت فترة الإيجار تظهر ممارسة الشركة لخيار الإنهاء. يتم إثبات دفعات الإيجار المتغيرة التي لا تعتمد على مؤشر أو معدل كمصروف في السنة التي يقع فيها الحدث أو الشرط الذي يؤدي إلى الدفع.

عند احتساب القيمة الحالية لدفعات الإيجار، تستخدم الشركة معدل الاقتراض الإضافي بتاريخ بدء الإيجار إذا كان معدل العمولة الضمني في عقد الإيجار غير قابل للتحديد بسهولة. وبعد تاريخ بدء الإيجار، يتم زيادة قيمة التزامات الإيجار لتعكس زيادة العمولة، وتُخفض لتعكس دفعات الإيجار المسددة. إضافة إلى ذلك، يتم إعادة قياس القيمة الدفترية للالتزامات عقود الإيجار إذا كان هناك تعديل أو تغيير في مدة الإيجار أو تغيير في دفعات الإيجار الثابتة في جوهرها أو وجود تغيير في التقويم الخاص بشراء الأصل المعني.

عقود الإيجار قصيرة الأجل وعقود إيجار الموجودات منخفضة القيمة

تقوم الشركة بتطبيق الإعفاء من إثبات عقود الإيجار قصيرة الأجل على عقود الإيجار قصيرة الأجل (أي عقود الإيجار التي تبلغ ١٢ شهراً أو أقل من تاريخ بدء الإيجار ولا تتضمن خيار الشراء). كما تطبق أيضاً الإعفاء من إثبات الموجودات منخفضة القيمة وهي البنود التي لا تفي بحدود الرسملة الخاصة بالشركة وتعتبر غير جوهرية لقائمة المركز المالي الأولية الموجزة للشركة ككل. يتم إدراج دفعات الإيجار المتعلقة بعقود الإيجار قصيرة الأجل وعقود إيجار الموجودات منخفضة القيمة كمصروف على أساس القسط الثابت على مدى فترة الإيجار.

الأحكام الهامة عند تحديد مدة عقود الإيجار التي تتضمن خيارات التجديد

تحدد الشركة مدة عقد الإيجار على أنها مدة عقد الإيجار غير القابلة للإلغاء، إضافة إلى أي فترات مشمولة بخيار تمديد عقد الإيجار إذا كان من المؤكد بصورة معقولة ممارسة هذا الخيار أو أي فترات مشمولة بخيار إنهاء عقد الإيجار، إذا كان من المؤكد عدم ممارسته. بموجب بعض عقود الإيجار، يتاح للشركة خيار استئجار الموجودات لفترات إضافية. تطبق الشركة الأحكام عند تقويم ما إذا كان من المؤكد بصورة معقولة ممارسة خيار التجديد. أي أنها تأخذ بعين الاعتبار كافة العوامل ذات العلاقة التي من شأنها إيجاد حافز اقتصادي لممارسة خيار التجديد. بعد تاريخ بدء الإيجار، تقوم الشركة بإعادة تقويم مدة عقد الإيجار في حالة وقوع حدث هام أو تغيير في الظروف التي تقع تحت سيطرتها وتؤثر على قدرتها على ممارسة (أو عدم ممارسة) خيار التجديد (على سبيل المثال، حدوث تغيير في استراتيجيات العمل).

شركة المطاحن الثالثة (شركة شخص واحد)  
(شركة مساهمة سعودية مقلدة)

إيضاحات حول القوائم المالية - تنمة  
كما في ٣١ ديسمبر ٢٠٢٠

٢- السياسات المحاسبية الهامة - تنمة

٢-٢ ملخص بالسياسات المحاسبية الهامة - تنمة

(و) الأدوات المالية - الإثبات الأولي والقياس اللاحق

(١) الموجودات المالية

الإثبات والقياس الأولي

تصنف الموجودات المالية، عند الإثبات الأولي لها، كمقاسة لاحقاً بالتكلفة المطفأة، وبالقيمة العادلة من خلال الدخل الشامل الآخر، وبالقيمة العادلة من خلال الربح أو الخسارة.

يتوقف تصنيف الموجودات المالية عند الإثبات الأولي لها على خصائص التدفقات النقدية للأصل المالي ونموذج أعمال الشركة لإدارتها. تقوم الشركة في الأصل بقياس الموجودات المالية بالقيمة العادلة زائداً تكاليف المعاملات في حال الموجودات المالية غير المدرجة بالقيمة العادلة من خلال الربح أو الخسارة. لا تملك الشركة مدينون تجاريون حيث أن العوض يستلم كنفذ وقت إتمام عملية البيع.

القياس اللاحق

الموجودات المالية بالقيمة العادلة من خلال الربح أو الخسارة

تشتمل الموجودات المالية بالقيمة العادلة من خلال الربح أو الخسارة على الموجودات المالية المقتناة لأغراض المتاجرة والموجودات المالية المخصصة عند الإثبات الأولي لها بالقيمة العادلة من خلال الربح أو الخسارة أو الموجودات المالية التي يجب قياسها بالقيمة العادلة بشكل إلزامي. تصنف الموجودات المالية كـ "مقتناه لأغراض المتاجرة" في حالة شراؤها لبيعها أو إعادة شراؤها في المستقبل المنظور. كما تصنف المشتقات، بما في ذلك المشتقات المدرجة ضمن أدوات مالية أخرى منفصلة كـ "مشتقات مقتناه لأغراض المتاجرة" ما لم يتم تخصيصها كأداة تغطية فعالة. يتم تصنيف وقياس الموجودات المالية ذات التدفقات النقدية التي لا تعد فقط دفعات من المبلغ الأصلي والعمولة بالقيمة العادلة من خلال الربح أو الخسارة بصرف النظر عن نموذج الأعمال. وعلى الرغم من الضوابط المتعلقة بتصنيف أدوات الدين بالتكلفة المطفأة أو بالقيمة العادلة من خلال الدخل الشامل الآخر، كما هو مبين أعلاه، يمكن تخصيص أدوات الدين بالقيمة العادلة من خلال الربح أو الخسارة عند الإثبات الأولي إذا كان القيام بذلك يزيل أو يقلص بشكل كبير من عدم التماثل المحاسبي.

تقيد الموجودات المالية المدرجة بالقيمة العادلة من خلال الربح أو الخسارة في قائمة المركز المالي بالقيمة العادلة، ويدرج صافي التغيرات في القيمة العادلة في قائمة الربح أو الخسارة والدخل الشامل الآخر.

التوقف عن الإثبات

يتم التوقف عن إثبات أصل مالي (أو، إذ ينطبق ذلك، جزء منه أو جزء من مجموعة من موجودات مالية متشابهة) (أي استبعاده من قائمة المركز المالي الموحدة للمجموعة) عند:

- انتهاء الحقوق المتعلقة باستلام التدفقات النقدية من الموجودات، أو
- قيام الشركة بتحويل حق استلام التدفقات النقدية من الأصل أو التعهد بسداد التدفقات النقدية المستلمة بالكامل إلى طرف آخر دون أي تأخير وفق اتفاقية "ترتيبات فورية" وإذا ما (أ) قامت الشركة بتحويل معظم المخاطر والمنافع المصاحبة للأصل، أو (ب) لم تقم بالتحويل أو الإبقاء على معظم المنافع والمخاطر المصاحبة للأصل، ولكنها قامت بتحويل السيطرة على الأصل.

وفي الحالات التي تقوم فيها الشركة بتحويل حقوق استلام التدفقات النقدية من الأصل أو إبرام اتفاقية ترتيبات فورية، فإنه يجب عليها تقويم فيما إذا ولاي مدى قامت بالاحتفاظ بالمنافع والمخاطر المصاحبة للملكية. وفي الحالات التي لا يتم فيها التحويل أو الإبقاء على معظم المخاطر والمنافع المصاحبة للملكية أو لم يتم فيها تحويل السيطرة على الأصل، يتم إثبات الأصل بقدر ارتباط الشركة المستمر به. وفي تلك الحالة، تقوم الشركة أيضاً بإثبات المطلوبات المصاحبة لها. يتم قياس الموجودات المحولة والمطلوبات المصاحبة لها وفق نفس الأساس الذي يعكس الحقوق والالتزامات التي أبقت عليها الشركة.

يتم قياس الارتباط المستمر الذي يكون على شكل ضمان على الموجودات المحولة بالقيمة الدفترية الأصلية للموجودات أو الحد الأقصى للمبلغ الذي يجب على الشركة دفعه، أيهما أقل.

شركة المطاحن الثالثة (شركة شخص واحد)  
(شركة مساهمة سعودية مقفلة)

إيضاحات حول القوائم المالية - تنمة  
كما في ٣١ ديسمبر ٢٠٢٠

٢- السياسات المحاسبية الهامة - تنمة

٢-٢ ملخص بالسياسات المحاسبية الهامة - تنمة

(و) الأدوات المالية - الإثبات الأولي والقياس اللاحق- تنمة

(٢) المطلوبات المالية

الإثبات الأولي والقياس

تصنف المطلوبات المالية عند الإثبات الأولي لها كمطلوبات مالية بالقيمة العادلة من خلال الربح أو الخسارة أو قروض أو ذمم دائنة أو كمشتقات تم تخصيصها كأدوات تغطية فعالة، حسب ما هو ملائم.

يتم، في الأصل، إثبات كافة المطلوبات المالية بالقيمة العادلة. وبالنسبة للقروض والذمم الدائنة، يتم إظهارها بعد خصم تكاليف المعاملات المتعلقة بها مباشرة.

القياس اللاحق

يتوقف قياس المطلوبات المالية على تصنيفها المبين أدناه:

المطلوبات المالية بالقيمة العادلة من خلال الربح أو الخسارة

تشتمل المطلوبات المالية بالقيمة العادلة من خلال الربح أو الخسارة على المطلوبات المالية المقتناة لأغراض المتاجرة والمطلوبات المالية المخصصة عند الإثبات الأولي لها بالقيمة العادلة من خلال الربح أو الخسارة.

تصنف المطلوبات المالية كـ "مقتناة لأغراض المتاجرة" في حالة شراءها لغرض بيعها في المستقبل القريب. تشتمل هذه الفئة على الأدوات المالية المشتقة التي أبرمتها الشركة ولم يتم تخصيصها كأدوات تغطية طبقاً لما نص عليه المعيار الدولي للتقرير المالي (٩). كما تصنف المشتقات المدرجة ضمن الأدوات المالية الأخرى المنفصلة كـ "مقتناة لأغراض المتاجرة" ما لم يتم تخصيصها كأدوات تغطية مخاطر فعالة.

القروض

بعد الإثبات الأولي لها، تقاس القروض المرتبطة بعمولة لاحقاً بالتكلفة المطفأة باستخدام طريقة معدل العمولة الفعلي. يتم إثبات الأرباح والخسائر في الربح أو الخسارة عند التوقف عن إثبات المطلوبات وكذلك من خلال عملية إطفاء معدل العمولة الفعلي.

تحتسب التكلفة المطفأة بعد الأخذ بعين الاعتبار العلاوة أو الخصم عند الشراء وكذلك الأتعاب أو التكاليف التي تعتبر جزءاً لا يتجزأ من معدل العمولة الفعلي، ويُدْرَج إطفاء معدل العمولة الفعلي كتكاليف تمويل في قائمة الربح أو الخسارة والدخل الشامل الأخر.

التوقف عن الإثبات

يتم التوقف عن إثبات المطلوبات المالية عند سداد الالتزام المحدد في العقد أو إلغائه أو انتهاء مدته. وفي حالة تبديل المطلوبات المالية الحالية بأخرى من نفس الجهة المقرضة بشروط مختلفة تماماً أو بتعديل شروط المطلوبات الحالية، عندئذ يتم اعتبار مثل هذا التبديل أو التعديل كتوقف عن إثبات المطلوبات الأصلية وإثبات مطلوبات جديدة. يتم إثبات الفرق بين القيم الدفترية المعنية في قائمة الربح أو الخسارة والدخل الشامل الأخر.

(٣) مقاصة الأدوات المالية

تتم مقاصة الموجودات المالية والمطلوبات المالية وتدرج بالصافي في قائمة المركز المالي الموحدة فقط عند وجود حق نظامي ملزم لمقاصة المبالغ المثبتة وعند وجود نية لتسوية الموجودات مع المطلوبات على أساس الصافي أو بيع الموجودات وسداد المطلوبات في آن واحد.

شركة المطاحن الثالثة (شركة شخص واحد)  
(شركة مساهمة سعودية مقلدة)

إيضاحات حول القوائم المالية - تنمة  
كما في ٣١ ديسمبر ٢٠٢٠

٢- السياسات المحاسبية الهامة - تنمة

٢-٢ ملخص بالسياسات المحاسبية الهامة - تنمة

*ز) البضاعة*

تحدد التكلفة على النحو التالي:

- تكلفة المواد الخام المباشرة زانداً بالمصاريف غير المباشرة الخاصة بها والتي يتم توزيعها وفقاً لمستوى النشاط العادي. تظهر البضاعة تامة الصنع بالتكلفة أو صافي القيمة القابلة للتحقق، أيهما أقل مع تجنيب مخصص لقاء أية بضاعة متقدمة أو بطيئة الحركة. يمثل صافي القيمة القابلة للتحقق سعر البيع المقدر خلال دورة الأعمال العادية، ناقصاً تكاليف الإكمال المقدرة والتكاليف المقدرة اللازمة لإنتمام عملية البيع.
- على أساس المتوسط المرجح والبالغ ١٨٠ ريال سعودي للطن (إيضاح ١).

القمح

بضاعة تتعلق بمدخلات مستلزمات

الإنتاج وبضاعة تتعلق بالخدمات

الإنتاجية والأخرى

- على أساس المتوسط المرجح.

*ح) النقد والأرصدة لدى البنوك*

تتكون الأرصدة لدى البنوك الظاهرة في قائمة المركز المالي من النقد بالبنوك والنقد في الصناديق والودائع قصيرة الأجل التي تستحق خلال ثلاثة أشهر أو أقل، وتخضع لمخاطر تغيرات غير هامة في القيمة.

ولأغراض إعداد قائمة التدفقات النقدية، تتكون الأرصدة لدى البنوك والودائع قصيرة الأجل الموضحة أعلاه، بعد خصم الحسابات المكشوفة لدى البنوك القائمة، إن وجدت، لأنها تعتبر جزءاً لا يتجزأ من إدارة النقدية بالشركة.

*ط) منافع الموظفين*

لدى الشركة برامج منافع محددة مع المؤسسة العامة للتأمينات الاجتماعية وبموجبها تقوم الشركة والموظفون بالمساهمة بنسبة ثابتة من رواتبهم لقاء الحصول على معاشات تقاعدية. كما تدير الشركة برامج منافع محددة وفقاً لنظام العمل السعودي بناءً على فترات الخدمة المتراكمة للموظفين بتاريخ قائمة المركز المالي.

يتم تحديد تكلفة منح المنافع بموجب برامج المنافع المحددة بشكل مستقل لكل برنامج وذلك باستخدام طريقة وحدة الائتمان المتوقعة.

إن عمليات إعادة القياس، التي تتضمن الأرباح والخسائر الاكتوارية، وأثر سقف الموجودات (باستثناء المبالغ المدرجة في صافي العمولة على صافي التزام المنافع المحددة) والعائد على موجودات البرنامج (باستثناء المبالغ المدرجة في صافي العمولة على صافي التزام المنافع المحددة)، يتم إثباتها فوراً في قائمة المركز المالي وتدرج الزيادة أو النقص المقابل له في الأرباح المبقاة من خلال الدخل الشامل في نهاية السنة التي تحدث فيها. لا يتم إعادة تصنيف عمليات إعادة القياس إلى الدخل في الفترات اللاحقة.

يتم إثبات تكلفة الخدمات السابقة في الدخل وذلك قبل:

- تاريخ تعديل البرنامج أو تقليص الأيدي العاملة، و
- تاريخ قيام الشركة بإثبات تكاليف إعادة الهيكلة ذات العلاقة.

يتم احتساب صافي العمولة باستخدام معدل الخصم على صافي مطلوبات أو موجودات المنافع المحددة. تقوم الشركة بإثبات التغيرات التالية في صافي التزام المنافع المحددة ضمن "المصاريف العمومية والإدارية" في قائمة الربح أو الخسارة والدخل الشامل الأخر:

- تكاليف الخدمات التي تتضمن تكاليف الخدمة الحالية وتكاليف الخدمة السابقة والأرباح والخسائر الناتجة عن عمليات تقليص الأيدي العاملة وعمليات السداد غير الروتينية، و
- صافي دخل أو مصروف العمولة.

إشارة إلى القرارات الإدارية رقم ١١٨٩٠ بتاريخ ٨ صفر ١٤٣٨هـ ورقم ١٤٠٠٣ بتاريخ ٨ ربيع الأول ١٤٣٨هـ ورقم ٢٧٠٩٤ و٢٧٠٩٦ بتاريخ ٩ رجب ١٤٣٨هـ ورقم ١٨٠٠٩ بتاريخ ٨ رجب ١٤٣٨هـ المتعلقة بإعارة منسوبي المؤسسة العامة للحبوب إلى الشركة وذلك بتحميل تكلفة مكافأة نهاية الخدمة المستحقة للموظفين المعارين للشركة على المؤسسة العامة للحبوب طبقاً للاتفاقية المبرمة بهذا الشأن.

شركة المطاحن الثالثة (شركة شخص واحد)  
(شركة مساهمة سعودية مغلقة)

إيضاحات حول القوائم المالية - تنمة  
كما في ٣١ ديسمبر ٢٠٢٠

- ٢- السياسات المحاسبية الهامة - تنمة  
٢-٢ ملخص بالسياسات المحاسبية الهامة - تنمة

**ي) الانخفاض في قيمة الموجودات غير المالية**

تقوم الشركة، بتاريخ إعداد كل قوائم مالية، بإجراء تقييم للتأكد من وجود دليل على وقوع انخفاض في قيمة أصل ما. وفي حالة وجود مثل هذا الدليل، أو عندما يكون من الضروري إجراء اختبار سنوي للتأكد من وجود انخفاض في القيمة، تقوم الشركة بتقدير القيمة القابلة للاسترداد للأصل والتي تمثل القيمة الأعلى للقيمة العادلة للأصل أو الوحدة المدرة للنقدية ناقصاً تكاليف البيع والقيمة الحالية. يتم تحديد القيمة القابلة للاسترداد للأصل ما لم ينتج من الأصل تدفقات نقدية مستقلة بشكل كبير عن الموجودات الأخرى أو مجموعات الموجودات. وفي حالة زيادة القيمة الدفترية للأصل أو الوحدة المدرة للنقدية عن القيمة القابلة للاسترداد، فإن الأصل يعتبر منخفض القيمة ويخضع إلى القيمة القابلة للاسترداد له.

وعند تقدير القيمة الحالية، تخصم التدفقات النقدية المستقبلية المقدرة إلى القيمة الحالية باستخدام معدل الخصم لما قبل الضريبة والذي يعكس تقديرات السوق الحالية للقيمة الزمنية للنقود والمخاطر الملازمة للأصل. ولتحديد القيمة العادلة ناقصاً تكاليف البيع، يؤخذ بعين الاعتبار أحدث معاملات تمت في السوق. وعند عدم إمكانية تحديد هذه المعاملات، يتم استخدام طريقة التقييم الملازمة. تدعم عمليات الاحتساب هذه بمضاعفات التقييم وأسعار الأسهم المتداولة للشركات المدرجة في الأسواق المالية أو المؤشرات الأخرى المتاحة عن القيمة العادلة.

تقوم الشركة باحتساب الانخفاض في القيمة على أساس الموازنات التفصيلية والتوقعات والتي يتم إعدادها بصورة منفصلة لكل وحده من الوحدات المدرة للنقدية بالشركة التي خصصت إليها الموجودات الفردية. تغطي هذه الموازنات والتوقعات عادة فترة خمس سنوات. يتم احتساب معدل النمو للمدى الطويل الأجل، ويطبق على التدفقات النقدية المستقبلية المتوقعة بعد السنة الخامسة.

يتم إثبات خسائر انخفاض العمليات المستمرة، في قائمة الربح أو الخسارة والدخل الشامل الآخر ضمن فئات المصاريف وبما يتماشى مع وظيفة الأصل الذي انخفضت قيمته.

وبالنسبة للموجودات فيما عدا الشهرة، يتم بتاريخ إعداد كل قوائم مالية إجراء تقييم للتأكد من وجود دليل على أن خسائر الانخفاض المثبتة سابقاً لم تعد موجودة أو أنها قد نقصت. وفي حالة وجود مثل هذا الدليل، تقوم الشركة بتقدير القيمة القابلة للاسترداد للأصل أو الوحدة المدرة للنقدية. يتم عكس قيد خسارة الانخفاض المثبتة سابقاً فقط في حالة وجود تغير في الافتراضات المستخدمة في تحديد القيمة القابلة للاسترداد منذ تاريخ إثبات آخر خسارة انخفاض في القيمة. يعتبر عكس القيد هذا محدوداً بحيث لا تزيد القيمة الدفترية للأصل عن القيمة القابلة للاسترداد له أو القيمة الدفترية التي كان من المفترض تحديدها، بعد خصم الاستهلاك، فيما لو لم يتم إثبات خسارة الانخفاض في السنوات السابقة. يتم إثبات عكس القيد هذا في قائمة الربح أو الخسارة والدخل الشامل الآخر ما لم يتم قيد الأصل بمبلغ إعادة التقييم، وفي هذه الحالة يتم اعتبار عكس القيد كزيادة إعادة تقييم.

**ك) الإيرادات من العقود المبرمة مع العملاء**

تقوم الشركة بتصنيع الدقيق والأعلاف والنخالة (منتج ثانوي). يتم إثبات الإيرادات عندما يتم نقل البضائع إلى العميل وهو الوقت الذي يتم فيه إرسالها من مقر الشركة. يتم إثبات الإيراد بمبلغ يعكس العوض الذي يتوقع أن تستحقه الشركة مقابل تلك البضاعة أو الخدمات. يتم إثبات إيرادات بيع البضائع في الوقت الذي يتم فيه نقل سيطرة الأصل إلى العميل، عادة عند تسليم البضاعة. تتم جميع المبيعات على أساس نقدي فقط، وبالتالي يصبح دفع ثمن المعاملة مستحقاً فوراً عندما يشتري العميل المنتجات ويتم نقل سيطرة المنتجات إلى العميل في نفس الوقت. يتم الاعتراف بالإيرادات الأخرى عند اكتسابها.

وقد تبين للشركة أنها تعمل كأصيل في كافة ترتيبات الإيرادات الخاصة بها وذلك لأنها تسيطر عادة على البضاعة قبل تحويلها إلى العميل.

شركة المطاحن الثالثة (شركة شخص واحد)  
(شركة مساهمة سعودية مغلقة)

إيضاحات حول القوائم المالية - تنمة  
كما في ٣١ ديسمبر ٢٠٢٠

- ٢- السياسات المحاسبية الهامة - تنمة  
٢-٢ ملخص بالسياسات المحاسبية الهامة - تنمة  
ل) الإيرادات من العقود المبرمة مع العملاء - تنمة

(١) العوض المتغير

إذا اشتمل العوض المنصوص عليه في العقد على مبلغ متغير، تقوم الشركة بتقدير مبلغ العوض الذي تستحقه مقابل تحويل البضاعة إلى العميل. يتم تقدير العوض المتغير عند نشأة العقد ووضع قيود عليه حتى يكون من المحتمل إلى حد كبير عدم حدوث عكس قيد جوهري للإيرادات في مبلغ الإيرادات المتراكمة عند زوال عدم التأكد المتعلق بالعوض المتغير لاحقاً.

(٢) مكون التمويل الهام

بوجه عام، تستلم الشركة دفعات مقدمة قصيرة الأجل من العملاء. وباستخدام الوسيلة العملية المنصوص عليها في المعيار الدولي للتقرير المالي (١٥)، لا تقوم الشركة بتعديل مبلغ العوض المتعهد به بشأن الآثار المترتبة على مكون التمويل الهام إذا كانت تتوقع عند نشأة العقد أن الفترة بين تحويل البضاعة أو الخدمة المتعهد بها إلى العميل ووقت سداد العميل مقابل تلك البضاعة أو الخدمة ستكون سنة واحدة أو أقل. نظرًا لأن جميع المبيعات تتم على أساس نقدي، فلا يوجد عنصر تمويل بمبالغ مستحقة القبض من العملاء.

أرصدة العقود

موجودات العقود

تمثل موجودات العقود الحق في العوض مقابل البضاعة أو الخدمات المحولة إلى العميل. وفي حالة قيام الشركة بتحويل البضاعة أو الخدمات إلى العميل قبل قيام العميل بدفع العوض أو قبل استحقاقه، يتم إثبات موجودات العقد لقاء العوض المكتسب والذي يكون مشروطاً.

مطلوبات العقود

تمثل مطلوبات العقود الالتزامات المتعلقة بتحويل البضاعة أو الخدمات إلى العملاء، والتي استلمت الشركة مقابلها العوض (أو أن العوض كان مستحقاً) من العميل. وفي حالة قيام العميل بدفع العوض قبل قيام الشركة بتحويل البضاعة أو الخدمة إلى العميل، يتم إثبات مطلوبات العقد عند سداد المبلغ أو استحقاقه (أيهما يحدث أولاً). يتم إثبات مطلوبات العقود كإيرادات عندما تقوم الشركة بالأداء بموجب العقد.

ل) المخصصات

عام

يتم إثبات المخصصات عند وجود التزامات حالية (قانونية أو ضمنية) على الشركة ناتجة عن أحداث سابقة، وأنه من المحتمل ان يتطلب الأمر استخدام موارد تنطوي على منافع اقتصادية لسداد الالتزام وأنه يمكن إجراء تقدير لمبلغ الالتزام بشكل موثوق به. وفي الحالات التي تتوقع فيها الشركة تعويض بعض أو كل المخصصات، على سبيل المثال بموجب عقد تأمين، فإنه يتم إثبات التعويض كأصل مستقل وذلك فقط عندما يكون في حكم المؤكد بأن المنشأة ستحصل على التعويض. يتم عرض المصروف المتعلق بالمخصص في قائمة الربح أو الخسارة والدخل الشامل الآخر بعد خصم التعويض

وإذا كان أثر القيمة الزمنية للنقود جوهرياً، فإنه يتم خصم المخصصات باستخدام معدل ما قبل الضريبة الحالي والذي يعكس، عندما يكون ذلك ملائماً، المخاطر المصاحبة لذلك الالتزام. وعند استخدام الخصم، يتم إثبات الزيادة في المخصص نتيجة مرور الوقت كتكاليف تمويل.



شركة المطاحن الثالثة (شركة شخص واحد)  
(شركة مساهمة سعودية مغلقة)

إيضاحات حول القوائم المالية - تمة  
كما في ٣١ ديسمبر ٢٠٢٠

٢- السياسات المحاسبية الهامة - تمة

٢-٢ ملخص بالسياسات المحاسبية الهامة - تمة

(م) الزكاة والضرائب

الزكاة والضرائب

لا تخضع الشركة للزكاة لعام ٢٠٢٠م حيث أن رأس مالها كان من الأموال العامة التي لا تجب فيها الزكاة.

ضرائب الاستقطاع

تقوم الشركة باستقطاع ضرائب على بعض المعاملات مع الأطراف غير المقيمة في المملكة العربية السعودية وفقاً لنظام ضريبة الدخل السعودي. الذي لا يُعترف بها كمصروف هو التزام الطرف المقابل الذي تم استقطاع المبالغ نيابة عنه

ضريبة القيمة المضافة

يتم إثبات المصاريف والموجودات بعد خصم مبلغ ضريبة القيمة المضافة، فيما عدا:

- عندما تكون ضريبة القيمة المضافة المتكبدة بشأن شراء الموجودات أو الخدمات غير قابلة للاسترداد من السلطات الضريبية، وفي هذه الحالة يتم إثبات ضريبة القيمة المضافة كجزء من تكلفة شراء الأصل أو كجزء من مصروف البند، حسبما ينطبق.

(ن) الاحتياطي النظامي

وفقاً لنظام الشركات السعودي والنظام الأساسي للشركة، يجب على الشركة تحويل ١٠٪ من صافي دخلها السنوي إلى الاحتياطي النظامي. ووفقاً للنظام الأساسي للشركة، يجوز للشركة التوقف عن إجراء هذا التحويل عندما يبلغ الاحتياطي ٣٠٪ من رأس المال. إن هذا الاحتياطي غير قابل للتوزيع.

(س) العملات الأجنبية

يتم عرض القوائم المالية للشركة بالريال سعودي والذي يعتبر أيضاً العملة الوظيفية للشركة.

المعاملات والأرصدة

يتم، في الأصل، تحويل المعاملات بالعملات الأجنبية من قبل الشركة بالأسعار الفورية للعملة الوظيفية المعنية بالتاريخ الذي تصبح فيه المعاملة أو لا مؤهلة للإثبات.

يتم تحويل الموجودات والمطلوبات النقدية المسجلة بالعملات الأجنبية بأسعار التحويل الفورية للعملة الوظيفية بتاريخ إعداد القوائم المالية. يتم إثبات كافة الفروقات الناتجة عن السداد أو تحويل البنود النقدية في قائمة الربح أو الخسارة والدخل الشامل الآخر.

تحويل البنود غير النقدية التي يتم قياسها بالتكلفة التاريخية والمسجلة بعملة أجنبية بأسعار التحويل السائدة بتاريخ المعاملات الأولية. تحويل البنود غير النقدية التي تم قياسها بالقيمة العادلة والمسجلة بالعملات الأجنبية بأسعار التحويل السائدة بالتاريخ الذي يتم فيه تحديد القيمة العادلة. يتم معالجة الأرباح أو الخسائر الناتجة عن تحويل البنود غير النقدية التي تم قياسها بالقيمة العادلة بما يتفق مع إثبات الأرباح أو الخسائر الناتجة عن التغير في القيمة العادلة للبنود (أي أن فروقات التحويل الناتجة عن البنود التي يتم إثبات أرباح أو خسائر القيمة العادلة لها في الدخل الشامل الآخر أو الربح أو الخسارة، يتم إثباتها أيضاً في الدخل الشامل الآخر أو الربح أو الخسارة، على التوالي).

لتحديد سعر الصرف الفوري المستخدم عند الإثبات الأولي للموجودات والمصاريف والإيرادات ذات العلاقة (أو أي جزء منها) عند التوقف عن الإثبات الأولي لموجودات أو مطلوبات غير نقدية تتعلق بالعمود المدفوع مقدماً، فإن تاريخ المعاملة يعتبر التاريخ الذي تقوم فيه المنشأة أصلاً بإثبات الموجودات أو المطلوبات غير النقدية الناتجة عن العوض المدفوع مقدماً. وفي حالة وجود دفعات متعددة مدفوعة أو مستلمة مقدماً، تقوم المجموعة بتحديد تاريخ المعاملة الذي تم فيه استلام أو سداد العوض مقدماً.

شركة المطاحن الثالثة (شركة شخص واحد)  
(شركة مساهمة سعودية مقلدة)

إيضاحات حول القوائم المالية - تنمة  
كما في ٣١ ديسمبر ٢٠٢٠

٢- السياسات المحاسبية الهامة - تنمة

٢-٢ ملخص بالسياسات المحاسبية الهامة - تنمة

**ج) ربح العمليات**

يمثل ربح العمليات الربح الناتج عن أنشطة الشركة الرئيسية المدرة للإيرادات، بالإضافة إلى الإيرادات والمصاريف الأخرى المتعلقة بالأنشطة التشغيلية. ويستثنى من ربح العمليات تكاليف التمويل والمصاريف غير التشغيلية الأخرى.

**ف) مصاريف البيع والتوزيع والمصاريف العمومية والإدارية**

تشتمل مصاريف البيع والتوزيع والمصاريف العمومية والإدارية على التكاليف المباشرة وغير المباشرة التي لا تشكل على وجه التحديد جزءاً من تكلفة المبيعات. يتم التوزيع، عند الضرورة، بين تكلفة المبيعات ومصاريف البيع والتوزيع والمصاريف العمومية والإدارية وفق أسس ثابتة.

٣-٢ التغييرات في السياسات المحاسبية والإيضاحات  
المعايير الجديدة والمعدلة والتفسيرات

**تعديلات على معيار المحاسبة الدولي (١) ومعيار المحاسبة الدولي (٨) " تعريف المعلومات الجوهرية"**

في أكتوبر ٢٠١٨م، أصدر مجلس معايير المحاسبة الدولي تعديلات على معيار المحاسبة الدولي (١) "عرض القوائم المالية" ومعيار المحاسبة الدولي (٨) "السياسات المحاسبية والتغيرات في التقديرات والأخطاء المحاسبية" لتتفق مع تعريف "جوهرية" على مستوى جميع المعايير ولتوضح بعض جوانب التعريف. يوضح التعريف الجديد "بأن المعلومات تكون جوهرية إذا كان من المعقول أن يتم توقع حذف أو تحريف أو حجب للتأثير على القرارات التي يتخذها المستخدمون الرئيسيون للقوائم المالية ذات الأغراض العامة على أساس تلك القوائم المالية، والتي توفر معلومات مالية حول منشأة محددة تتولى إصدار تقارير مالية.

تنطبق التعديلات على الفترات السنوية التي تبدأ في ١ يناير ٢٠٢١م أو بعد هذا التاريخ مع السماح بالتطبيق المبكر. لا يوجد تأثير جوهرية على القوائم المالية للشركة.

### شركة المطاحن الثالثة (شركة شخص واحد) (شركة مساهمة سعودية مغلقة)

إيضاحات حول القوائم المالية - تنمة  
كما في ٣١ ديسمبر ٢٠٢٠

#### ٣- الأحكام والتقدير والافتراضات المحاسبية الهامة

يتطلب إعداد القوائم المالية للشركة من الإدارة إجراء الأحكام والتقدير والافتراضات التي تؤثر على الإيرادات والمصاريف والموجودات والمطلوبات والإيضاحات المرفقة والإفصاح عن الالتزامات المحتملة. وقد يترتب عن عدم التأكد من هذه الافتراضات والتقدير نتائج قد تتطلب إجراء تعديل جوهري على القيمة الدفترية للموجودات أو المطلوبات المتأثرة بذلك في الفترات المستقبلية.

##### التقديرات والافتراضات

تم أدناه تبيان الافتراضات الأساسية المتعلقة بالمستقبل والصادر الرئيسية الأخرى لعدم التأكد من التقديرات بتاريخ إعداد القوائم المالية، والتي لها تأثير جوهري يؤدي إلى إجراء تعديل جوهري على القيمة الدفترية للموجودات والمطلوبات خلال السنة المالية القادمة. قامت الشركة بإجراء الافتراضات والتقدير بناء على المؤشرات المتاحة بتاريخ إعداد القوائم المالية. وعلى الرغم من ذلك، فإن الظروف والافتراضات القائمة المتعلقة بالتطورات المستقبلية قد تتغير نتيجة للتغيرات في السوق أو الظروف الخارجة عن سيطرة الشركة. يتم عكس هذه التغيرات في الافتراضات عند حدوثها.

##### الالتزامات عقود التأجير التشغيلية - الشركة كمتأجر

أبرمت الشركة اتفاقيات إيجار بشأن أراضي لإنشاء مكاتبها ومستودعاتها ولمزاولة أعمالها. وقد قامت الشركة بإجراء تقييم بناءً على شروط وأحكام الترتيبات وتبين لها أنه يتم الاحتفاظ بالمنافع والمخاطر الهامة المصاحبة لملكية هذه الموجودات من قبل المؤجر، ومن ثم تمت المحاسبة عنها كعقود إيجار تشغيلية. وعند إجراء هذا التقييم، أخذت الإدارة بعين الاعتبار العوامل الرئيسية التالية التي تنطبق على ترتيبات الإيجار الخاصة بها:

- لا يتم بموجب ترتيبات الإيجار تحويل ملكية الموجودات إلى المؤجر في نهاية عقد الإيجار.
- لا يوجد لدى الشركة خيار لشراء الأصل.
- لا تمثل مدة عقد الإيجار الجزء الرئيسي من العمر الإنتاجي للأصل.
- لا تبلغ القيمة الحالية للحد الأدنى لدفعات الإيجار، عند بدء عقد الإيجار، إجمالي القيمة العادلة للأصل المستأجر.

##### الانخفاض في قيمة الموجودات غير المالية

يحدث الانخفاض في القيمة عند زيادة القيمة الدفترية للأصل أو الوحدة المدرة للندوة عن القيمة القابلة للاسترداد، والتي تمثل القيمة الأعلى للقيمة العادلة ناقصا تكاليف البيع والقيمة الحالية. يتم احتساب القيمة العادلة ناقصا تكاليف البيع على أساس البيانات المتاحة لمعاملات البيع الملزمة، التي تمت بشروط تعامل عادل لموجودات مماثلة أو الأسعار القابلة للرد في السوق ناقصا التكاليف العرضية لبيع الأصل. يتم احتساب القيمة الحالية على أساس طريقة التدفقات النقدية المخصومة. يتم تحديد التدفقات النقدية على أساس الموازنة التقديرية لمدة خمس سنوات قادمة ولا تشمل أنشطة إعادة الهيكلة التي لم تلتزم بها الشركة بعد أو الاستثمارات المستقبلية الهامة التي من شأنها تعزيز أداء الأصل للوحدة المدرة للندوة للندوة الخاضعة لاختبار الانخفاض في القيمة. تتأثر القيمة القابلة للاسترداد كثيراً بمعدل الخصم المستخدم بشأن طريقة التدفقات النقدية المخصومة وكذلك التدفقات النقدية المستقبلية المتوقعة ومعدل النمو المستخدم لأغراض الاستقراء.

##### خطط المنافع المحددة

يتم تحديد تكلفة خطة معاشات الاستحقاقات المحددة وغيرها من المزايا الطبية لما بعد التوظيف والقيمة الحالية للالتزام التقاعد باستخدام القيم الاكتوارية. يتضمن التقييم الاكتواري وضع افتراضات مختلفة قد تختلف عن التطورات الفعلية في المستقبل. وتشمل هذه تحديد معدل الخصم، والزيادات في الرواتب في المستقبل، ومعدلات الوفيات وزيادة المعاش في المستقبل. نظراً للتعقيدات التي ينطوي عليها التقييم وطبيعته طويلة الأجل، يكون التزام المنفعة المحددة شديد الحساسية للتغيرات في هذه الافتراضات. تتم مراجعة جميع الافتراضات في تاريخ كل تقرير.

##### برامج مكافأة نهاية الخدمة

تحدد تكلفة التزام المنافع المحددة للموظفين ومنافع ما بعد التوظيف الطبية الأخرى والقيمة الحالية للالتزام مكافأة نهاية الخدمة وفق عمليات تقويم اكتوارية. يتضمن التقويم الاكتواري إجراء العديد من الافتراضات والتي قد تختلف عن التطورات الفعلية في المستقبل. وتشتمل هذه الافتراضات على تحديد معدل الخصم، والزيادات المستقبلية في الرواتب، ومعدلات الوفيات. ونظراً لصعوبة التقويم والافتراضات المعنية وطبيعتها طويلة الأجل، فإن التزام المنافع المحددة يتأثر بصورة كبيرة بالتغيرات في هذه الافتراضات. تتم مراجعة كافة الافتراضات بتاريخ إعداد كل قوائم مالية.

شركة المطاحن الثالثة (شركة شخص واحد)  
(شركة مساهمة سعودية مقلدة)

إيضاحات حول القوائم المالية - تنمة  
كما في ٣١ ديسمبر ٢٠٢٠

## ٤- المعلومات القطاعية

تنفذ أعمال الشركة بصورة رئيسية في المملكة العربية السعودية، وذلك من خلال ثلاثة فروع في خميس مشيط والجموم والجوف. تقوم الإدارة بمراقبة نتائج عمليات وحدات العمل بصورة مستقلة لغرض اتخاذ القرارات بشأن توزيع الموارد وتقييم الأداء. يتم تقييم أداء القطاع على أساس الدخل ويتم قياسه بصورة مماثلة في القوائم المالية. تتم أسعار التحويل بين القطاعات التشغيلية وفق شروط التعامل العادل وبطريقة مماثلة للمعاملات مع الجهات الأخرى.

فيما يلي البيانات المالية المختارة لهذه الفروع:

## للسنة المنتهية في ٣١ ديسمبر

٢٠٢٠	خمس مشيط ريال سعودي	الجموم ريال سعودي	الجوف ريال سعودي	الإدارة العامة ريال سعودي	إجمالي القطاعات ريال سعودي
إجمالي الإيرادات	٢٢٢,٧٧٦,٣٦٦	١٦٢,٢٤٨,٥٦٠	٥٠,٢٥٤,٦٦٠	-	٤٣٥,٢٧٩,٥٨٦
تكلفة البضاعة	(١١٠,١١٧,٧٩٢)	(٦٣,٩٤٩,٧٩٩)	(٢٠,٩٦٠,٨٢٢)	-	(١٩٥,٠٢٨,٤١٣)
مصاريف منافع موظفين	(٣٠,٩٩٢,٤٣٤)	(٢٠,٧٧٤,٠٨٣)	(٢٠,١٤٣,٦٥٣)	(١٧,٠٨٦,٠٥٥)	(٨٨,٩٩٦,٢٤٥)
استهلاك	(١٤,٨٧٠,٩٢٧)	(٢٤,٦٠١,٥٤٦)	(٦,٢٩٢,٣٩٨)	(٥٠٩,٥٤٩)	(٤٦,٢٧٤,٤٢٠)
مصاريف أخرى	(١٥,٣٣٧,٠٧٠)	(١٣,٦٣٣,٤٢٢)	(٤,١٥٠,٤٦٧)	(٩,٨٤٨,٥٧١)	(٤٢,٩٦٩,٥٣٠)
إيرادات أخرى	٢١٣,٧٦٧	١٢٨,٢٠٧	١,٢٧١,٦٩٤	١,٣٠٩,١٢٥	٢,٩٢٢,٧٩٣
ربح (خسارة) القطاع	٥١,٦٧١,٩١٠	٣٩,٤١٧,٩١٧	(٢٠,٩٨٦)	(٢٦,١٣٥,٠٥٠)	٦٤,٩٣٣,٧٩١

## للسنة المنتهية في ٣١ ديسمبر

٢٠١٩	خمس مشيط ريال سعودي	الجموم ريال سعودي	الجوف ريال سعودي	الإدارة العامة ريال سعودي	إجمالي القطاعات ريال سعودي
إجمالي الإيرادات	٢٢٢,٨٨٥,٠٧٥	١٦٩,٦٢٢,٩٣٦	٤٧,٢٣٤,٢٨٩	-	٤٤٩,٧٤٢,٣٠٠
تكلفة البضاعة	(١٣١,٢٥٢,٥٢٣)	(٧١,٨١١,٠٣٧)	(٢١,٥١٤,٤٩٠)	-	(٢٢٤,٥٧٨,٠٥٠)
مصاريف منافع موظفين	(٣٠,٧٢٧,٢٠٤)	(٢١,٢٤٧,٠٧٦)	(٢٠,٨٧٢,٣٧٦)	(١٧,٩٩٨,١٦٦)	(٩٠,٨٤٤,٨٢٢)
استهلاك	(١٤,٢٣٨,٣٦٥)	(٢٤,٤١٣,٠٧٥)	(٦,٠٧١,٩٩٢)	(٢٨١,٣٨٦)	(٤٥,٠٠٤,٨١٨)
مصاريف أخرى	(١١,٩١١,٦٨٨)	(١٦,٠٣٣,١٢٦)	(٥,٦٩١,٥٩٤)	(١٩,٨٣٩,٧٨٩)	(٥٣,٤٧٦,١٩٧)
إيرادات أخرى	٤١٢,٥٥٤	٤١٥,٩٠٩	١,٣٠٨,٩٤٠	١,٩١٢,٥١٥	٤,٠٤٩,٩١٨
ربح (خسارة) القطاع	٤٥,١٦٧,٨٤٩	٣٦,٥٣٤,٥٣١	(٥,٦٠٧,٢٢٣)	(٣٦,٢٠٦,٨٢٦)	٣٩,٨٨٨,٣٣١

## للسنة المنتهية في ٣١ ديسمبر

٢٠٢٠	خمس مشيط ريال سعودي	الجموم ريال سعودي	الجوف ريال سعودي	الإدارة العامة ريال سعودي	إجمالي القطاعات ريال سعودي
إجمالي الإيرادات	٣٦٢,٧٥٨,٠٣٦	٥١٨,٧١١,٣٣٤	١٤١,٥٢٥,٣٦١	٣٤٧,٦٨٦,١٩٩	١,٣٧٠,٦٨٠,٩٣٠
إجمالي المطلوبات	(٦٥,٨٨٤,٤٥٤)	(١١٦,٣١٩,١٠٢)	(٣٠,٠٥٦,٦١٢)	(٢٠,١٩٦,٢٤٩)	(٢٣٢,٤٥٦,٤١٧)
إفصاحات أخرى:					
ممتلكات وآلات ومعدات	٢٩٣,٠٥٥,٤٥٥	٤٩١,١٤٣,٧٤٢	١١٥,١٠٣,٧١٤	٧,٢٧٧,٦٥٩	٩٠٦,٥٨٠,٥٧٠
بضاعة	٦٥,١٨٨,٩٦٣	٢٢,٧٨٩,١٠٥	٢٣,٧٤٢,٧٥٨	-	١١١,٧٢٠,٨٢٦
الإضافات الرأسمالية	١١,٧١١,٤٣٧	١,٥٣٠,٤١٦	٥,٢١٣,٦٣٧	١,٩٣٦,٨٨٦	٢٠,٣٩٢,٣٧٦

## في ٣١ ديسمبر ٢٠١٩

٢٠١٩	خمس مشيط ريال سعودي	الجموم ريال سعودي	الجوف ريال سعودي	الإدارة العامة ريال سعودي	إجمالي القطاعات ريال سعودي
إجمالي الموجودات	٣٤٩,٢٦٤,٤٦٦	٥٣٨,٤٠٢,٢١١	١٤٤,٦١١,٤٤١	٢٩١,٣٦٨,٩٣٧	١,٣٢٣,٦٤٧,٠٥٥
إجمالي المطلوبات	(٦٢,٢٦٩,٤٨١)	(١١٨,٤٨٠,٦٢٨)	(٢٨,٩٨٧,٢١٩)	(٤٠,٦١٩,٠٠١)	(٢٥٠,٣٥٦,٢٢٩)
إفصاحات أخرى:					
ممتلكات وآلات ومعدات	٢٩٤,٣٥٤,٧٤٠	٥١٤,٢١٤,٨٧٢	١١٨,١١٩,٨٣٩	٥,٧٧٣,١٦٥	٩٣٢,٤٦٢,٦١٦
بضاعة	٥٤,٠٧٥,٩٤٥	٢٣,٠٢٦,٢٤٦	٢٤,٢٢٢,٥٣٨	-	١٠١,٣٢٤,٧٢٩
الإضافات الرأسمالية	٣,٠١٢,٣٥٧	٢,٥٥٩,٢٥٧	٣,٩٢٦,٠٧٧	٤,٠٧٩,٣٩٠	١٣,٥٧٧,٠٨١

شركة المطاحن الثالثة (شركة شخص واحد)  
(شركة مساهمة سعودية مقفلة)  
إيضاحات حول القوائم المالية - تسمية  
كما في ٣١ ديسمبر ٢٠٢٠

		الممتلكات والألات والمعدات وموجودات حق استخدام						
		موجودات حق الاستخدام (٣٣٣٣)	مشاريع الإنشائية تحت التنفيذ (٣٣٣)	الإجمالي	الإجمالي	المبني (١)		
	ريال سعودي	ريال سعودي	ريال سعودي	ريال سعودي	ريال سعودي	ريال سعودي		
٢٠١٩	٢٠٢٠	١٩٦,٩٤٤,٣٥٣	٨,٦٥٣,٩٥٩	١,٠٧٠,٩٧٦,١٥٢	٧١٢,٩٥٠	١٢,٨٣٧,٨٤٢	٤٦٣,٩٨١,٠٧٦	٣٨٧,٨٤٥,٩٧٢
٢٠١٩	٢٠٢٠	-	١٣,١٨٧,٧٠٩	٢,٠٣٩,٢٧٦	٤,٣٣٦,٨٧٦	١٩٣,٩٢٨	١,٠٦٩,٣٦٩	١,٠٨٠,٥٩٤
		-	(٤,٧٣١,٧٩٠)	-	-	-	٤,٧٣١,٧٩٠	-
٢٠١٩	٢٠٢٠	١٩٦,٩٤٤,٣٥٣	٨,٦٥٣,٩٥٩	١,٠٧٠,٩٧٦,١٥٢	٤,٩٤٩,٨٣٦	١٣,٠٣١,٧٧٠	٤٧٠,٤٠٩,١٣٥	٣٨٨,٩٢٦,٥٦٦
<u>الإستثمارات العقارية:</u>								
٢٠١٩	٢٠٢٠	-	-	١٣٨,٥١٣,٥٣٦	٢٦٥,٣٧٧	٤,٦٧٦,٤٨١	٨٠,٣٠٧,٦٦٨	٣٣,٦٣٤,٤٩٢
٢٠١٩	٢٠٢٠	-	-	٤٦,٢٧٤,٤٢٢	٦٢٤,٤٠١	١,٥١١,٤٣٢	٢٣,١٠٩,٦٩٣	١٢,٩٥٤,٤٥٩
٢٠١٩	٢٠٢٠	٢٧,٦٩٣,٩٥٥	-	١٨٤,٧٨٧,٩٥٨	٨٨٩,٧٧٨	٦,١٩٧,٩١٣	١٠٣,٤١٧,٣٦١	٤٦,٥٨٨,٩٥١
٢٠١٩	٢٠٢٠	١٧,١٠٩,٨٧٨	١٦٩,٢٥٠,٣٩٨	٩٠٦,٥٨٠,٥٧٠	٤,٠٦٠,٠٤٨	٦,٨٣٣,٨٥٧	٣٢٦,٩٨٨,٧٧٤	٣٤٢,٣٣٧,٦١٥
<u>القيمة التقديرية:</u>								
٢٠٢٠	٢٠٢٠							
٢٠٢٠	٢٠٢٠							

شركة المطاحن الثالثة (شركة شخص واحد)  
(شركة مساهمة سعودية مقفلة)  
إيضاحات حول القوائم المالية - تئمة  
كما في ٣١ ديسمبر ٢٠٢٠

هـ - الممتلكات والألات والمعدات وموجودات حق استخدام - تئمة

التأجيل:	المبني (*) ريال سعودي	الألات والمعدات ريال سعودي	موجودات بموجب عقد اجار تمويلي ريال سعودي	الأثاث والتجهيزات ريال سعودي	السجلات ريال سعودي	موجودات حق الاستخدام (****) ريال سعودي	مشاريع التأجيل (****) ريال سعودي	الإجمالي ريال سعودي
٢٠١٨ ديسمبر	٣٨٧,٥٥٤,٥٩٥	٣٨٧,٥٥٤,٥٩٥	٤٥٥,٣٢١,٠٩٢	١٠٠,٥٥٧,٩١٧	٧١٢,٩٥٠	-	٦,٣٠٨,١٦٤	١,٠٠٥,١٧٠,٣٤٠
الإضافات خلال السنة	٣٩١,٣٧٧	٣٩١,٣٧٧	-	٢,٢٧٩,٩٢٥	-	-	٨,٣٢٦,٣٣٩	١٣,٥٧٧,٠٨١
المحول من مقاربع تحت التنفيذ	-	-	-	-	-	-	(٥,٩٨٠,٥٤٤)	-
اعتماد المعجل الذي رقم ١٦	-	-	-	-	-	٥٢,٢٢٨,٧٣١	-	٥٢,٢٢٨,٧٣١
المحول الى موجودات حق الاستخدام	-	-	(١٤٤,٧١٥,٦٢٢)	-	-	١٤٤,٧١٥,٦٢٢	-	-
٣١ ديسمبر ٢٠١٩	٣٨٧,٨٤٥,٩٧٢	٣٨٧,٨٤٥,٩٧٢	٤٦٣,٩٨١,٠٧٦	١٢,٨٣٧,٨٤٢	٧١٢,٩٥٠	١٩٦,٩٤٤,٣٥٣	٨,٦٥٣,٩٥٩	١,٠٧٠,٩٧٦,١٥٢
الإستهلاك المتراكم:								
٣١ ديسمبر ٢٠١٨	١٩,٤٧٩,٤٨٤	١٩,٤٧٩,٤٨٤	٥٨,٩٩٦,٥٧٠	٣,٣٣٤,٦٠٩	١٢٠,٨٠٥	-	-	٩٣,٥٠٨,٧١٨
الحمل للسنة (**)	١٤,١٥٥,٠٠٨	١٤,١٥٥,٠٠٨	٢١,٣١١,٠٩٨	١,٣٤١,٨٧٢	١٤٤,٥٧٢	٨,٥٥٢,٣٢٨	-	٤٥,٠٠٤,٨١٨
المحول الى موجودات حق الاستخدام	٣٣,٦٣٤,٤٩٢	٣٣,٦٣٤,٤٩٢	٨٠,٣٠٧,٦٦٨	٤,٦٧٦,٤٨١	٢٦٥,٣٧٧	١٩,٦٢٩,٥١٨	-	١٣٨,٥١٣,٥٣٦
٣١ ديسمبر ٢٠١٩	٣٥٤,٢١١,٤٨٠	٣٥٤,٢١١,٤٨٠	٣٨٣,٦٧٣,٤٠٨	٨,١٦١,٣٦١	٤٤٧,٥٧٣	١٧٧,٣١٤,٨٣٥	٨,٦٥٣,٩٥٩	٩٣٢,٤٦٢,٦١٦
القيمة التقديرية:								
٣١ ديسمبر ٢٠١٩	٣٥٤,٢١١,٤٨٠	٣٥٤,٢١١,٤٨٠	٣٨٣,٦٧٣,٤٠٨	٨,١٦١,٣٦١	٤٤٧,٥٧٣	١٧٧,٣١٤,٨٣٥	٨,٦٥٣,٩٥٩	٩٣٢,٤٦٢,٦١٦

شركة المطاحن الثالثة (شركة شخص واحد)  
(شركة مساهمة سعودية مغلقة)

إيضاحات حول القوائم المالية - تنمة  
كما في ٣١ ديسمبر ٢٠٢٠

٥- الممتلكات والآلات والمعدات وموجودات حق استخدام - تنمة

(\*) إن المباني مقامة على أراضي مستأجرة من المؤسسة العامة للحبوب بإيجار سنوي قدره ٣,٠٢٢,٨١٨ ريال سعودي. تبلغ مدة عقد الإيجار ٢٥ سنة ميلادية تبدأ من ٣ ربيع الثاني ١٤٣٨ هـ (الموافق ١ يناير ٢٠١٧)، وهي قابلة للتجديد تلقائياً لفترة مماثلة.  
(\*\*) حمل قسط الاستهلاك للسنة على النحو التالي:

٢٠١٩	٢٠٢٠	
ريال سعودي	ريال سعودي	
٣٩,٩٥٦,١٨٠	٤٠,٨٦٤,١٣٧	تكلفة المبيعات (إيضاح ١٢)
٣,٩٤٨,٥٠٣	٤,٢٧٩,٥٩٦	مصاريف عمومية وإدارية (إيضاح ١٤)
١,١٠٠,١٣٥	١,١٣٠,٦٨٩	مصاريف بيع وتوزيع (إيضاح ١٣)
٤٥,٠٠٤,٨١٨	٤٦,٢٧٤,٤٢٢	

(\*\*\*) مشاريع انشائية تحت التنفيذ  
تتكون الأعمال الرأسمالية قيد التنفيذ كما في ٣١ ديسمبر ٢٠٢٠ بشكل رئيسي على المشاريع التالية:

- تحديث التحكم الآلي بمطحنة الجوف ونظام السيرفر بمصنع العلف بخميس مشيط
- انشاء مبنى المبيعات بالجوف واستكماله
- مشروع ترميم مكاتب وصالة التدريب شمال المكتب التنفيذي
- مشروع تركيب أنظمة حماية وكاميرات
- الاشراف على مشروع تركيب أنظمة الانذار والحريق.

إن تاريخ الإكمال المتوقع لهذه البرنامج هو عام ٢٠٢١ وتبلغ الالتزامات الرأسمالية المستقبلية المتعلقة بذلك ٣,١ مليون ريال سعودي (٣١) ديسمبر ٢٠١٩: ٥,٢ مليون ريال سعودي).

(\*\*\*\*) موجودات حق الاستخدام

المجموع	الأراضي (**)	صوامع غلال (*)	٢٠٢٠
ريال سعودي	ريال سعودي	ريال سعودي	
١٩٦,٩٤٤,٣٥٣	٥٢,٢٢٨,٧٣١	١٤٤,٧١٥,٦٢٢	<u>التكلفة:</u>
١٩٦,٩٤٤,٣٥٣	٥٢,٢٢٨,٧٣١	١٤٤,٧١٥,٦٢٢	في بداية السنة
			كما في ٣١ ديسمبر ٢٠٢٠
١٩,٦٢٩,٥١٨	٢,٢٦٣,٢٤٥	١٧,٣٦٦,٢٧٣	<u>الإستهلاك المتراكم:</u>
٨,٠٦٤,٤٣٧	٢,٢٧٥,٦٧٩	٥,٧٨٨,٧٥٨	في بداية السنة
٢٧,٦٩٣,٩٥٥	٤,٥٣٨,٩٢٤	٢٣,١٥٥,٠٣١	المحمل للسنة
			كما في ٣١ ديسمبر ٢٠٢٠
١٦٩,٢٥٠,٣٩٨	٤٧,٦٨٩,٨٠٧	١٢١,٥٦٠,٥٩١	<u>القيمة الدفترية</u>
			كما في ٣١ ديسمبر ٢٠٢٠

شركة المطاحن الثالثة (شركة شخص واحد)  
(شركة مساهمة سعودية مغلقة)

إيضاحات حول القوائم المالية - تنمة  
كما في ٣١ ديسمبر ٢٠٢٠

٥- الممتلكات والآلات والمعدات وموجودات حق استخدام - تنمة

			(****) موجودات حق الاستخدام - تنمة
المجموع ريال سعودي	الأراضي (**) ريال سعودي	صوامع غلال (*) ريال سعودي	٢٠١٩
<u>التكلفة:</u>			
في بداية السنة			
-	-	-	١٦
٥٢,٢٢٨,٧٣١	٥٢,٢٢٨,٧٣١	-	اعتماد المعيار الدولي رقم ١٦
١٤٤,٧١٥,٦٢٢	-	١٤٤,٧١٥,٦٢٢	المحول من موجودات بموجب عقد إيجار تمويلي
١٩٦,٩٤٤,٣٥٣	٥٢,٢٢٨,٧٣١	١٤٤,٧١٥,٦٢٢	كما في ٣١ ديسمبر ٢٠١٩
<u>الإستهلاك المتراكم:</u>			
في بداية السنة			
-	-	-	المحمل للسنة
٨,٠٥٢,٢٦٨	٢,٢٦٣,٢٤٥	٥,٧٨٩,٠٢٣	المحول من الممتلكات والآلات والمعدات
١١,٥٧٧,٢٥٠	-	١١,٥٧٧,٢٥٠	كما في ٣١ ديسمبر ٢٠١٩
١٩,٦٢٩,٥١٨	٢,٢٦٣,٢٤٥	١٧,٣٦٦,٢٧٣	
<u>القيمة الدفترية</u>			
١٧٧,٣١٤,٨٣٥	٤٩,٩٦٥,٤٨٦	١٢٧,٣٤٩,٣٤٩	كما في ٣١ ديسمبر ٢٠١٩

(\*) موجودات حق الاستخدام - صوامع غلال

أبرمت الشركة اتفاقية عقد إيجار تمويلي مع المؤسسة العامة للحبوب لاستئجار صوامع غلال لغرض تخزين القمح والدقيق والأعلاف. تبلغ مدة عقد الإيجار ٢٥ سنة ميلادية تبدأ من ٣ ربيع الثاني ١٤٣٨ هـ (الموافق ١ يناير ٢٠١٧)، وهي قابلة للتجديد تلقائياً لفترة مماثلة (إيضاح ٢١). إن الأعمار الإنتاجية المقدرة للموجودات المستأجرة لأغراض حساب الإطفاء هي ٢٥ سنة.

(\*\*) موجودات حق الاستخدام - أراضي

أبرمت الشركة عقود إيجار بشأن أراضي. تبلغ مدة هذه العقود ٢٥ سنة. إن عقود الإيجار هذه لا يتم بموجبها تحويل ملكية الموجودات إلى المؤجر في نهاية العقد. إن الأعمار الإنتاجية المقدرة لهذه الموجودات لأغراض حساب الإطفاء هي ٢٣ سنة.

٦- بضاعة

٢٠١٩ ديسمبر	٢٠٢٠ ديسمبر	
ريال سعودي	ريال سعودي	
٨٤,٢٨٥,٩٥١	٨٦,١٧٤,٥٧٥	قطع غيار
٢١,٥١١,٢٧٣	٣٤,٢٦٦,٨٣٧	مواد خام
١٤,٠٠٨,٣٣٥	١١,٨٨٩,٠١٢	بضاعة تامة الصنع *
-	٩٦٤,١٠١	بضاعة في الطريق
٢,٥٩٠,٦٦٠	٢,٦٩٣,٩٥٤	أخرى
(٢١,٠٧١,٤٩٠)	(٢٤,٢٦٧,٦٥٣)	ناقصاً: مخصص بضاعة بطيئة الحركة
١٠١,٣٢٤,٧٢٩	١١١,٧٢٠,٨٢٦	

\* تتضمن تكلفة البضاعة تامة الصنع تكاليف مباشرة وتكاليف غير مباشرة، ويتم توزيع التكاليف غير المباشرة على أساس الكميات المنتجة.



شركة المطاحن الثالثة (شركة شخص واحد)  
(شركة مساهمة سعودية مقلدة)

إيضاحات حول القوائم المالية - تنمة  
كما في ٣١ ديسمبر ٢٠٢٠

## ٦ - بضاعة - تنمة

## حركة مخصص البضاعة بطيئة الحركة

٣١ ديسمبر ٢٠١٩	٣١ ديسمبر ٢٠٢٠	
ريال سعودي	ريال سعودي	
٢٠,٧١٨,٣٨٢	٢١,٠٧١,٤٩٠	في بداية السنة
٣٥٣,١٠٨	٣,١٩٦,١٦٣	مخصص خلال السنة
٢١,٠٧١,٤٩٠	٢٤,٢٦٧,٦٥٣	في نهاية السنة

## ٧ - مصاريف مدفوعة مقدماً وموجودات متداولة أخرى

٣١ ديسمبر ٢٠١٩	٣١ ديسمبر ٢٠٢٠	
ريال سعودي	ريال سعودي	
-	٢,٢٤٤,٦٣٦	دفعات مقدمة الى مقاولين
١٣,٠٧٤,٢٨٣	٢,٠٥٢,٤٥٦	خطابات الضمان*
١,٥٧٩,٨٧٨	١,٨٨٠,٤٢٨	مصاريف مدفوعة مقدماً**
٢٨٨,٦٩٢	٧٩٦,٠٦١	مدينون آخرون
٧٢٦,٩١٥	-	إيرادات مستحقة
١٥,٦٦٩,٧٦٨	٦,٩٧٣,٥٨١	

\* تمثل خطابات الضمان، ضمان بنكي تم إصداره عن طريق أحد البنوك المحلية مقابل عقود الإيجار مع المؤسسة العامة للحبوب.

\*\* تشمل المصاريف المدفوعة مقدماً بشكل رئيسي على تأمين وبدلات موظفين وأخرى.

## ٨ - رأس المال والزيادة المقترحة في رأس المال

يتكون رأس مال الشركة من ٨٩,٩٦٦,٦٥٩ سهم، قيمة كل سهم ١٠ ريال سعودي (٣١ ديسمبر ٢٠١٩: ٥٠,٠٠٠ سهم، قيمة كل سهم ١٠ ريال سعودي). بتاريخ ١٧ شوال ١٤٤١ هـ (الموافق ٩ يونيو ٢٠٢٠) صدر قرار مجلس الوزراء بتحويل ملكية الشركة إلى المركز الوطني للتخصيص. تم الانتهاء من كافة الإجراءات القانونية فيما يتعلق بنقل الملكية خلال ٢٠٢٠.

بتاريخ ١٦ جمادى الأولى ١٤٤٢ هـ (الموافق ٣١ ديسمبر ٢٠٢٠)، قام المركز الوطني للتخصيص ببيع كامل حصصه في الشركة إلى شركة مدى والغريز المحدودة، وتم إتمام عملية البيع ونقل ملكية الشركة بعد استيفاء المتطلبات القانونية بذلك التاريخ.

بتاريخ ٣ صفر ١٤٤١ هـ (الموافق ٢ أكتوبر ٢٠١٩م) قررت الجمعية العمومية غير العادية زيادة رأس مال الشركة من ٥٠٠,٠٠٠ ريال سعودي إلى ٨٩٩,٦٦٦,٥٩٠ ريال سعودي وذلك من خلال تحويل مبلغ ٨٩٩,١٦٦,٥٩٠ ريال سعودي من حساب الاحتياطيات الأخرى، ليصبح إجمالي الأسهم ٨٩,٩٦٦,٦٥٩ سهم. تم استكمال الإجراءات القانونية المتعلقة بزيادة رأس المال خلال السنة المنتهية في ٣١ ديسمبر ٢٠٢٠.

شركة المطاحن الثالثة (شركة شخص واحد)  
(شركة مساهمة سعودية مغلقة)

إيضاحات حول القوائم المالية - تنمة  
كما في ٣١ ديسمبر ٢٠٢٠

٩ - دائنون تجاريون ومطلوبات متداولة أخرى

٣١ ديسمبر ٢٠١٩	٣١ ديسمبر ٢٠٢٠	
ريال سعودي	ريال سعودي	
١٢,٥٠٠,٥١٦	١٦,٢٦٠,٠٢٢	مصاريف مستحقة *
١٢,٢٦٠,٧٣٦	١٢,٨٥٤,٤٨٤	دائنون تجاريون
٧,٤٠٠	٢٧,٢٥٠	دائنون آخرون
<u>٢٤,٧٦٨,٦٥٢</u>	<u>٢٩,١٤١,٧٥٦</u>	

\* تتكون المصاريف المستحقة من مصاريف كهرباء مستحقة، إيجارات، خدمات مهنية ومصاريف متعلقة بالموظفين.

١٠ - التزامات بموجب عقود الإيجار

٣١ ديسمبر ٢٠١٩	٣١ ديسمبر ٢٠٢٠	
ريال سعودي	ريال سعودي	
-	١٩٠,١٥٠,٤٨٣	الرصيد كما في يناير
٢١٥,٠٩٤,٧٤٤	-	اعتماد المعيار الدولي رقم ١٦
٩,٦٠٨,١٠٧	٩,٤٠١,٥١٥	تكلفة التمويل السنوية
(٣٤,٥٥٢,٣٦٨)	(١٣,٦٨٣,٨٠٧)	المدفوع خلال السنة
<u>١٩٠,١٥٠,٤٨٣</u>	<u>١٨٥,٨٦٨,١٩١</u>	
٤,٢٨١,٥٢٩	٤,٥١٨,٢٧٨	متداول
١٨٥,٨٦٨,٩٥٤	١٨١,٣٤٩,٩١٣	غير متداول

١١ - المبيعات

٢٠١٩	٢٠٢٠	
ريال سعودي	ريال سعودي	
٢٩٥,١١٦,٣٤٠	٢٨١,٠١١,٩٨٨	دقيق
٩٧,٠٩٨,١٠٦	٩١,٧٦٦,٥٦٥	أعلاف
٥٧,٥٢٧,٨٥٤	٦٢,٥٠١,٠٣٣	نخالة
<u>٤٤٩,٧٤٢,٣٠٠</u>	<u>٤٣٥,٢٧٩,٥٨٦</u>	

تقوم الشركة ببيع البضاعة الخاصة بها على أساس الطلبات المستلمة على شكل أوامر شراء من عملائها، مضمونة باستلام قيمة البضاعة مقدماً.

شركة المطاحن الثالثة (شركة شخص واحد)  
(شركة مساهمة سعودية مقفلة)إيضاحات حول القوائم المالية - تنمة  
كما في ٣١ ديسمبر ٢٠٢٠

## ١١ - المبيعات - تنمة

## تفصيل الإيرادات

تم تفصيل المبيعات حسب نوع القطاع والعمل ومدة العقود وتوقيت إثبات الإيرادات كما هو موضح أدناه:

٢٠١٩	٢٠٢٠	
ريال سعودي	ريال سعودي	
		<b>نوع القطاع</b>
٣٨٩,٨٣٨,٤٣٣	٣٨٢,٨١١,٥٥٩	قطاع الشركات
٥٩,٤٧٢,٥٩٣	٥١,٨٧٣,٠١٠	القطاع الحكومي
٤٣١,٢٧٤	٥٩٥,٠١٧	قطاع الافراد
<b>٤٤٩,٧٤٢,٣٠٠</b>	<b>٤٣٥,٢٧٩,٥٨٦</b>	
		<b>نوع العمل</b>
٣٩٠,٢٦٩,٧٠٧	٣٨٣,٤٠٦,٥٧٦	جهات غير حكومية
٥٩,٤٧٢,٥٩٣	٥١,٨٧٣,٠١٠	جهات حكومية
<b>٤٤٩,٧٤٢,٣٠٠</b>	<b>٤٣٥,٢٧٩,٥٨٦</b>	
		<b>مدة العقود</b>
<b>٤٤٩,٧٤٢,٣٠٠</b>	<b>٤٣٥,٢٧٩,٥٨٦</b>	أقل من سنة واحدة

يتم إثبات بيع البضاعة من قبل الشركة عند نقطة من الزمن، ويتم الوفاء بالتزام الأداء عند نقل البضاعة من المستودعات.

## ١٢ - تكلفة المبيعات

٢٠١٩	٢٠٢٠	
ريال سعودي	ريال سعودي	
٢٢١,١٠٥,٤٢٦	١٩٢,٣٧٧,٢٣٤	مواد خام مستهلكة
٤٦,٢٣٨,٨٠٤	٤٤,٦٥٣,٤٢١	رواتب ومنافع أخرى
٣٩,٩٥٦,١٨٠	٤٠,٨٦٤,١٣٧	استهلاك ممتلكات وآلات ومعدات وموجودات حق استخدام (إيضاح ٥)
١٠,٣٦٣,١٧٤	٩,٢٧٤,٨٧٠	وقود وطاقة
٦,٣٩٣,٠٢٩	٨,١٠٣,٨٢٨	مصاريف صناعية أخرى
<b>٣٢٤,٠٥٦,٦١٣</b>	<b>٢٩٥,٢٧٣,٤٩٠</b>	
١٦,٢٨٦,٦٠٣	١٤,٠٠٨,٣٣٥	بضاعة تامة الصنع في بداية السنة
<b>٣٤٠,٣٤٣,٢١٦</b>	<b>٣٠٩,٢٨١,٨٢٥</b>	إجمالي تكلفة الإنتاج المعدة للبيع خلال السنة
(١٤,٠٠٨,٣٣٥)	(١١,٨٨٩,٠١٢)	بضاعة تامة الصنع في نهاية السنة (إيضاح ٦)
<b>٣٢٦,٣٣٤,٨٨١</b>	<b>٢٩٧,٣٩٢,٨١٣</b>	

شركة المطاحن الثالثة (شركة شخص واحد)  
(شركة مساهمة سعودية مغلقة)

إيضاحات حول القوائم المالية - تنمة  
كما في ٣١ ديسمبر ٢٠٢٠

## ١٣ - مصاريف بيع وتوزيع

٢٠٢٠	٢٠١٩	
ريال سعودي	ريال سعودي	
٣,٥٢٧,٨٩٠	٣,٤٣٣,٨٨٤	رواتب ومنافع أخرى
١,١٣٠,٦٨٩	١,١٠٠,١٣٥	استهلاك ممتلكات وآلات ومعدات وموجودات حق استخدام (إيضاح ٥)
٣١٩,٨٢٣	٣٥٧,٣٥١	وقود وطاقة
١١٣,٤٣٣	١,٤٩٤,٩٢٤	الدعاية والتسويق
٧٧,٥٣١	٣٩٥,٠٥٣	مصاريف أخرى
٥,١٦٩,٣٦٦	٦,٧٨١,٣٤٧	

## ١٤ - مصاريف عمومية وإدارية

٢٠٢٠	٢٠١٩	
ريال سعودي	ريال سعودي	
٣٩,٨٥٩,٨٥٦	٤٠,٠٨٤,٧١٩	رواتب ومنافع أخرى
٨,١٤٩,٥٦٩	١٥,٢٣٤,٤٩٧	استشارات وأتعاب مهنية
٤,٢٧٩,٥٩٦	٣,٩٤٨,٥٠٣	استهلاك ممتلكات وآلات ومعدات وموجودات حق استخدام (إيضاح ٥)
٣,٩١٩,٤٣٦	٤,٤٣٦,١٦٥	تأمين
١,١٠٩,٩٣٧	١,١٩١,١٦٩	وقود وطاقة
١,٠٣٤,٤٠٣	٨٢١,٤٣٥	مصاريف اتصالات
٩٥٥,٠٥٨	٦٩٦,٦٦٧	مصاريف مجلس الإدارة واللجان والمكافآت والبدلات (إيضاح ١٩)
٩٠٤,٠٢٦	١,٠٠٧,١٧٩	صيانة
١١٥,٦٢٨	٤٢٩,٣٢٣	اشتراقات
١,٨٦٩,٥٥٩	٣,٣٢٩,٨٩٥	مصاريف أخرى
٦٢,١٩٧,٠٦٨	٧١,١٧٩,٥٥٢	

## ١٥ - الالتزامات المحتملة

كما في ٣١ ديسمبر ٢٠٢٠، كانت لدى الشركة التزامات محتملة نشأت خلال دورة أعمالها العادية وتتعلق بضمانات وخطابات ائتمان قدرها ٢,٠٥٢,٤٥٦ ريال سعودي (٣١ ديسمبر ٢٠١٩: ١٣,٠٧٤,٢٨٣ ريال سعودي) (إيضاح ٧).

## ١٦ - الأدوات المالية

فيما يلي بيان بالموجودات المالية المكتتة من قبل الشركة:

٣١ ديسمبر ٢٠٢٠	٣١ ديسمبر ٢٠١٩	
ريال سعودي	ريال سعودي	
٣٤٥,٤٠٥,٩٥٣	٢٧٤,١٨٩,٩٤٢	الموجودات المالية بالتكلفة المطفأة: الأرصدة لدى البنوك
٣١ ديسمبر ٢٠٢٠	٣١ ديسمبر ٢٠١٩	فيما يلي بيان بالمطلوبات المالية المكتتة من قبل الشركة:
ريال سعودي	ريال سعودي	
٢٩,١٤١,٧٥٦	٢٤,٧٦٨,٦٥٢	المطلوبات المالية بالتكلفة المطفأة: دائنون تجاريون ومطلوبات متداولة أخرى
١٨٥,٨٦٨,١٩١	١٩٠,١٥٠,٤٨٣	التزامات بموجب عقد إيجار تمويلي
١٠,٩٣٧,٧١٢	٢٩,١٦١,٤٨٣	مبالغ مستحقة إلى جهات ذات علاقة
٢٢٥,٩٤٧,٦٥٩	٢٤٤,٠٨٠,٦١٨	الإجمالي

## شركة المطاحن الثالثة (شركة شخص واحد) (شركة مساهمة سعودية مغلقة)

إيضاحات حول القوائم المالية - تنمة  
كما في ٣١ ديسمبر ٢٠٢٠

### ١٦ - الأدوات المالية - تنمة

#### التسلسل الهرمي للقيمة العادلة

القيمة العادلة هي السعر الذي سيتم استلامه عند بيع موجودات ما أو سداده عند تحويل مطلوبات ما بموجب معاملة نظامية تتم بين متعاملين في السوق بتاريخ القياس. تتكون الأدوات المالية من الموجودات المالية والمطلوبات المالية. تتكون الموجودات المالية الخاصة بالشركة من الأرصدة لدى البنوك والمبالغ المستحقة من جهات ذات علاقة. بينما تتكون مطلوباتها المالية من الدائنين التجاريين والدائنين الآخرين والالتزامات بموجب عقد إيجار تمويلي والمبالغ المستحقة إلى جهات ذات علاقة.

وقد تبين للإدارة أن القيمة العادلة للتقديرة وشبه التقديرة والمبالغ المستحقة من جهات ذات علاقة والمبالغ المستحقة إلى جهات ذات علاقة الدائنين التجاريين والدائنين الآخرين والالتزامات بموجب عقد إيجار تقارب قيمتها التقديرية بصورة كبيرة نظرًا للاستحقاقات قصيرة الأجل لهذه الأدوات.

تصنف كافة الأدوات المالية التي يتم قياسها بالقيمة العادلة أو الإفصاح عنها ضمن التسلسل الهرمي للقيمة العادلة، على أساس مدخلات المستوى الأدنى الهامة لقياس القيمة العادلة ككل، على النحو التالي:

المستوى الأول: الأسعار المتداولة في سوق نشط لموجودات أو مطلوبات مماثلة (أي بدون تعديل أو تجديد الأسعار)

المستوى الثاني: طرق تقييم تعتبر مدخلات المستوى الأدنى - الهامة لقياس القيمة العادلة - قابلة للملاحظة بصورة مباشرة أو غير مباشرة.

المستوى الثالث: طرق تقييم تعتبر مدخلات المستوى الأدنى - الهامة لقياس القيمة العادلة - غير قابلة للملاحظة.

بالنسبة للموجودات والمطلوبات التي يتم إثباتها بالقيمة العادلة على أساس متكرر، تقوم الشركة بالتأكد فيما إذا تم التحويل بين مستويات التسلسل الهرمي للقيمة العادلة وذلك بإعادة تقييم التصنيف (على أساس مدخلات المستوى الأدنى الهامة لقياس القيمة العادلة ككل) في نهاية كل فترة مالية.

لم تكن هناك تحويلات بين مستويات قياس القيمة العادلة خلال ٢٠٢٠ و٢٠١٩. كما لم تكن هناك أي تحويلات بين مستويات قياس القيمة العادلة خلال فترة المقارنة.

### ١٧ - أهداف وسياسات إدارة المخاطر المالية

إنَّ الغرض الرئيسي للأدوات المالية الخاصة بالشركة هو تمويل عمليات الشركة.

إنَّ أنشطة الشركة تعرضها لمخاطر مالية مختلفة تشتمل على مخاطر الائتمان ومخاطر السيولة ومخاطر السوق. يتم إدارة هذه المخاطر المالية بشكل فعال من قِبَل الإدارة المالية بالشركة بموجب سياسات صارمة وإرشادات معتمدة من قِبَل مجلس الإدارة. وتقوم الإدارة المالية بالشركة بمراقبة الظروف السائدة في السوق على نحو فعال وذلك بهدف تقليل تعرض الشركة لمخاطر التغيير في عوامل السوق كما يتم في الوقت نفسه الحد من التقلبات في تكاليف التمويل الخاصة بالشركة. لم تطرأ أي تغييرات على سياسات إدارة هذه المخاطر.

#### مخاطر الائتمان

تمثل مخاطر الائتمان المخاطر الناتجة عن اخفاق أحد الأطراف في الوفاء بالتزامات ما مما يؤدي إلى تكبد الطرف الآخر لخسارة مالية. تتأثر مخاطر الائتمان التي تتعرض لها الشركة بشكل رئيسي بالخصائص الفردية لكل عميل والتي تسعى الشركة لإدارة مخاطر الائتمان الخاصة بالعملاء بوضع حدود ائتمان لكل عميل ومراقبة الذمم المدينة القائمة. كما تقوم إدارة الشركة بمراجعة العوامل التي قد تؤثر على مخاطر الائتمان المتعلقة بقاعدة عملاء الشركة، بما في ذلك مخاطر التعثر المصاحبة للنشاط والدولة التي يعمل بها العملاء. ونظرًا لطبيعة أعمال الشركة، يتم تحصيل جزء كبير من إيرادات الشركة نقدًا وبالتالي لا تتعرض الشركة بصورة جوهرية لمخاطر الائتمان.

شركة المطاحن الثالثة (شركة شخص واحد)  
(شركة مساهمة سعودية مغلقة)

إيضاحات حول القوائم المالية - تنمة  
كما في ٣١ ديسمبر ٢٠٢٠

١٧- أهداف وسياسات إدارة المخاطر المالية - تنمة

تتعرض الشركة لمخاطر الائتمان بشأن أرصدها لدى البنوك والمبالغ المستحقة من الجهات ذات العلاقة على النحو التالي:

٣١ ديسمبر ٢٠١٩	٣١ ديسمبر ٢٠٢٠
ريال سعودي	ريال سعودي
٢٧٤,١٨٩,٩٤٢	٣٤٥,٤٠٥,٩٥٣

الموجودات المالية بالتكلفة المطفأة:

الأرصدة لدى البنوك

تمثل القيمة الدفترية للموجودات المالية الحد الأقصى للتعرض لمخاطر الائتمان. إن مخاطر الائتمان المتعلقة بالأرصدة لدى البنوك تعتبر محدودة حيث تمثل المبالغ المستحقة من الجهات ذات العلاقة أرصدة متداخلة ذات طبيعة تشغيلية، ويتم الاحتفاظ بالأرصدة البنكية لدى بنوك ذات تصنيف ائتماني جيد كما هو مبين أدناه:

٣١ ديسمبر ٢٠١٩	٣١ ديسمبر ٢٠٢٠	التصنيف	التصنيف		البنوك
			قصير الأجل	طويل الأجل	
ريال سعودي	ريال سعودي	الوكالة	A-1	P-1	البنك السعودي البريطاني
٥٠٠,٠٠٠	٥٠٠,٠٠٠	موديز	A-1	P-1	البنك السعودي الفرنسي
٢٧٣,٦٨٩,٩٤٢	٣٤٤,٩٠٥,٩٥٣	موديز	A-1	P-1	
٢٧٤,١٨٩,٩٤٢	٣٤٥,٤٠٥,٩٥٣				

الذمم المدينة التجارية

تتأثر مخاطر الائتمان التي تتعرض لها الشركة بشكل رئيسي بالخصائص الفردية لكل عميل. وعلى الرغم من ذلك، تقوم الإدارة بمراعاة العوامل التي قد تؤثر على مخاطر الائتمان المتعلقة بقاعدة عملاء الشركة، بما في ذلك مخاطر التعثر المصاحبة للنشاط والدولة التي يعمل بها العملاء.

تقوم الشركة بالحد من تعرضها لمخاطر الائتمان من الذمم المدينة التجارية من خلال إجراء أعمالها على أساس نقدي. وحيث أنه يتم استلام قيمة البضاعة مقدماً من قبل العميل قبل توريدها، فإن الشركة لا تتعرض لأي مخاطر ائتمان بشأن الذمم المدينة التجارية.

تقويم خسائر الائتمان المتوقعة بشأن الذمم المدينة التجارية والأخرى

وفقاً للمعيار الدولي للتقرير المالي (٩)، يتم استخدام الطريقة المبسطة لقياس خسائر الائتمان المتوقعة والتي تستخدم مخصص خسائر الائتمان المتوقعة على مدى العمر لكافة الموجودات المالية المقاسة بالتكلفة المطفأة وموجودات العقود.

يتم تحديد معدلات الخسائر المتوقعة على أساس بيانات السداد بشأن الذمم المدينة على مدى فترة ملائمة، وخسائر الائتمان السابقة المقابلة المتكبدة خلال هذه الفترة. يتم تعديل معدلات الخسائر السابقة لتعكس المعلومات الحالية والمستقبلية المتعلقة بعوامل الاقتصاد الكلي التي تؤثر على مقدره العملاء على سداد الذمم المدينة. قامت الشركة بتحديد إجمالي الناتج المحلي للمملكة العربية السعودية (البلد الذي تقوم فيه بتقديم الخدمات) على أنه العامل الأكثر ملائمة، وعليه تقوم الشركة بتعديل معدلات الخسائر السابقة على أساس التغيرات المتوقعة في هذه العوامل.

وقد تم تحديد أن مخصص الخسارة كما في ٣١ ديسمبر ٢٠٢٠، و٣١ ديسمبر ٢٠١٩ ليس مطلوباً حيث أن عمليات الشركة تتم على أساس نقدي، وبالتالي لم يتم تعديل هذا المخصص في هذه القوائم المالية.

شركة المطاحن الثالثة (شركة شخص واحد)  
(شركة مساهمة سعودية مغلقة)

إيضاحات حول القوائم المالية - تنمة  
كما في ٣١ ديسمبر ٢٠٢٠

١٧- أهداف وسياسات إدارة المخاطر المالية - تنمة

مخاطر السيولة

تمثل مخاطر السيولة عدم مقدرة الشركة على الوفاء بسداد التزاماتها حال استحقاقها. تسعى الشركة للحد من مخاطر السيولة لتتمكن من الوفاء بمتطلبات التدفقات النقدية التشغيلية الخاصة بها، وتمويل النفقات الرأسمالية وخدمة الديون المستحقة. تتمثل طريقة الشركة في إدارة مخاطر السيولة، وذلك بالتأكد، قدر المستطاع، بأن لديها سيولة كافية للوفاء بالتزاماتها حال استحقاقها خلال الظروف العادية وغير العادية، دون تكبد خسائر غير مقبولة أو التعرض لمخاطر تضر بسمعة الشركة.

التركز المفرط للمخاطر:

تنشأ تركيزات المخاطر عند مزاوله عدد من الأطراف الأخرى لنشاطات مماثلة أو نشاطات في نفس المنطقة الجغرافية أو وجود خصائص اقتصادية لديهم قد تؤثر على قدرتهم على الوفاء بالتزاماتهم التعاقدية نتيجة التغيرات في الظروف الاقتصادية أو السياسية أو الظروف الأخرى. تشير التركيزات إلى الحساسية النسبية لأداء الشركة تجاه التطورات التي تؤثر على صناعة محددة.

لتفادي التركيز المفرط للمخاطر، تتضمن السياسات والإجراءات الخاصة بالشركة بعض الإرشادات التي تركز على الإبقاء على محفظة متنوعة. يتم مراقبة وإدارة تركيزات مخاطر الائتمان المحددة وفقاً لذلك.

يلخص الجدول أدناه تواريخ استحقاق المطلوبات المالية الخاصة بالشركة كما في ٣١ ديسمبر ٢٠٢٠ و ٣١ ديسمبر ٢٠١٩ على أساس تواريخ الدفعات التعاقدية ومعدلات العمولة السائدة في السوق.

٣١ ديسمبر ٢٠٢٠	عند الطلب ريال سعودي	أقل من ٣ أشهر ريال سعودي	٣ - ١٢ شهر ريال سعودي	١ - ٥ سنوات ريال سعودي	أكثر من خمس سنوات ريال سعودي	الإجمالي ريال سعودي	
							دائنون تجاريون ومطلوبات متداولة أخرى
	-	-	٢٩,١٤١,٧٥٦	-	-	٢٩,١٤١,٧٥٦	
	-	-	٤,٥١٨,٢٧٨	٢٦,٧٩١,١٤٧	٥٥٨,٧٦٦	١٨٥,٨٦٨,١٩١	التزامات عقود إيجار
	-	-	١٠,٩٣٧,٧١٢	-	-	١٠,٩٣٧,٧١٢	مبالغ مستحقة إلى جهات ذات علاقة
	-	-	٤٤,٥٩٧,٨٣٥	٢٦,٧٩١,١٤٧	١٥٤,٥٥٧,٣٥٧	٢٢٥,٩٤٧,٦٥٩	

٣١ ديسمبر ٢٠١٩	عند الطلب ريال سعودي	أقل من ٣ أشهر ريال سعودي	٣ - ١٢ شهر ريال سعودي	١ - ٥ سنوات ريال سعودي	أكثر من خمس سنوات ريال سعودي	الإجمالي ريال سعودي	
							دائنون تجاريون ومطلوبات متداولة أخرى
	-	-	٢٤,٧٦٨,٦٥٢	-	-	٢٤,٧٦٨,٦٥٢	
	-	-	٤,٢٨١,٥٢٩	٢٤,٢٠٧,٠٣٣	١٦١,٦٦١,٩٢٠	١٩٠,١٥٠,٤٨٣	التزامات بموجب عقد إيجار تمويلي
	-	-	٢٩,١٦١,٤٨٣	-	-	٢٩,١٦١,٤٨٣	مبالغ مستحقة إلى جهات ذات علاقة
	-	-	٥٨,٢١١,٦٦٤	٢٤,٢٠٧,٠٣٣	١٦١,٦٦١,٩٢٠	٢٤٤,٠٨٠,٦١٨	

مخاطر السوق

تمثل مخاطر السوق المخاطر الناتجة عن التغيرات في أسعار السوق مثل أسعار العملات الأجنبية ومعدلات العمولة وأسعار الأسهم التي تؤثر على دخل الشركة أو قيمة ملكيتها للأدوات المالية. يتمثل الهدف من إدارة مخاطر السوق في إدارة التعرضات لمخاطر السوق والحفاظ عليها ضمن مستويات مقبولة لزيادة العائدات. تمثل مخاطر السوق المخاطر الناتجة عن تنذب القيمة العادلة أو التدفقات النقدية المستقبلية لأداة مالية ما نتيجة التغيرات في معدلات الأرباح أو أسعار الأوراق المالية السائدة في السوق نتيجة تغير درجة التصنيف الائتماني للمصدر أو الأداة المالية، أو التغير في توجهات السوق وأنشطة المضاربة والعرض والطلب على الأوراق المالية والسيولة في السوق.

تتضمن مخاطر السوق ثلاثة أنواع من المخاطر: مخاطر العملات الأجنبية ومخاطر أسعار العملات ومخاطر الأسعار الأخرى.

شركة المطاحن الثالثة (شركة شخص واحد)  
(شركة مساهمة سعودية مقفلة)

إيضاحات حول القوائم المالية - تنمة  
كما في ٣١ ديسمبر ٢٠٢٠

١٧- أهداف وسياسات إدارة المخاطر المالية - تنمة

مخاطر السوق - تنمة

مخاطر العملات الأجنبية

تمثل مخاطر العملات الأجنبية المخاطر الناتجة عن تذبذب قيمة أداة مالية ما نتيجة للتغيرات في أسعار الصرف الأجنبي. يتعلق تعرض الشركة لمخاطر التغيرات في أسعار الصرف الأجنبي بصورة رئيسية بالأنشطة التشغيلية للشركة (عندما تكون الإيرادات أو المصاريف مسجلة بعملة أجنبية). وحيث أن الشركة تتعامل بشكل رئيسي باليورو (معاملات بسيطة) والدولار الأمريكي الذي تتم به معظم المعاملات والمثبت مقابل الريال السعودي، فإن تعرض الشركة لمخاطر العملات الأجنبية يعتبر غير جوهري. لم يتم عرض حساسية مخاطر أسعار العملات الأجنبية نتيجة تأثيرها البسيط على القوائم المالية.

مخاطر أسعار العمولات

تمثل مخاطر أسعار العمولات المخاطر الناتجة عن تذبذب القيمة العادلة أو التدفقات النقدية المستقبلية لإداه مالية ما نتيجة التغيرات في أسعار العمولات السائدة في السوق. إن تعرضات الشركة لمخاطر التغيرات في أسعار العمولات السائدة في السوق تتعلق بشكل رئيسي بالالتزامات لقاء الديون طويلة الأجل الخاصة بالشركة والمرتبطة بعمولة عائمة. وحيث أنه لا يوجد لدى الشركة أي أداة مالية تحمل تلك المخاطر، فإنها لا تتعرض لمخاطر أسعار العمولات.

مخاطر أسعار الأسهم

إن الاستثمارات في أدوات حقوق الملكية المدرجة وغير المدرجة الخاصة بالشركة محفوفة بالشكوك نتيجة لمخاطر أسعار السوق الناتجة عن عدم التأكد من القيمة المستقبلية للسندات الاستثمارية. تقوم الشركة بإدارة مخاطر أسعار الأسهم من خلال التنوع ووضع حدود لكل أداة حقوق ملكية على حدة وبشكل إجمالي. يتم تقديم التقارير حول محفظة الأسهم إلى الإدارة العليا بالشركة بشكل منتظم. وحيث أنه لا يوجد لدى الشركة استثمارات من هذا النوع في السندات المذكورة أعلاه، فإنها لا تتعرض لتلك المخاطر.

إدارة رأس المال

لغرض إدارة رأس المال الخاص بالشركة، يشتمل رأس المال على رأس المال المصدر وكافة احتياطات حقوق الملكية الأخرى. يتمثل الهدف الرئيسي لإدارة رأس المال الخاص بالشركة في زيادة المنفعة للمساهمين.

تقوم الشركة بإدارة هيكل رأس المال الخاص بها وإجراء التعديلات عليه في ضوء التغيرات في الظروف الاقتصادية والمتطلبات الخاصة بالتعهدات المالية. وللحفاظ على هيكل رأس المال أو تعديله، يجوز للشركة تعديل توزيعات الأرباح إلى المساهمين أو إعادة رأس المال إلى المساهمين أو إصدار أسهم جديدة. تقوم الشركة بمراقبة رأس المال باستخدام نسبة الرفع المالي والتي تمثل صافي الدين مقسوماً على إجمالي رأس المال زائداً صافي الدين. تدرج الشركة ضمن صافي الدين الدائنين التجاريين والآخرين والمصاريف المستحقة الدفع والالتزامات بموجب عقد الإيجار التمويلي، ناقصاً الأرصدة لدى البنوك.

٣١ ديسمبر ٢٠٢٠	٣١ ديسمبر ٢٠١٩	
ريال سعودي	ريال سعودي	
٢٩,١٤١,٧٥٦	٢٤,٧٦٨,٦٥٢	دائنون تجاريون ومطلوبات متداولة أخرى
١٨٥,٨٦٨,١٨٩	١٩٠,١٥٠,٤٨٣	التزامات بموجب عقد إيجار تمويلي
١٠,٩٣٧,٧١٢	٢٩,١٦١,٤٨٣	مبالغ مستحقة إلى جهات ذات علاقة
(٣٤٥,٤٠٥,٩٥٣)	(٢٧٤,١٨٩,٩٤٢)	ناقصاً: الأرصدة لدى البنوك
(١١٩,٤٥٨,٢٩٦)	(٣٠,١٠٩,٣٢٤)	صافي الدين
١,١٣٨,٢٢٤,٥١٧	١,٠٧٣,٢٩٠,٧٢٦	حقوق المساهمين
١,٠١٨,٧٦٦,٢٢١	١,٠٤٣,١٨١,٤٠٢	إجمالي رأس المال
(١١) %	(٣) %	نسبة الرفع المالي



شركة المطاحن الثالثة (شركة شخص واحد)  
(شركة مساهمة سعودية مقفلة)

إيضاحات حول القوائم المالية - تنمة  
كما في ٣١ ديسمبر ٢٠٢٠

١٨ - ربح السهم

يتم احتساب ربح السهم الأساسي وذلك بقسمة دخل الفترة على عدد الأسهم العادية بطريقة المتوسط المرجح لعدد الأسهم العادية القائمة خلال الفترة. تم تعديل احتساب ربح السهم للسنة المنتهية في ٣١ ديسمبر ٢٠١٩ بأثر رجعي بناء على عدد الأسهم المصدرة بعد زيادة رأس المال والبالغ ٨٩,٩٦٦,٦٥٩ سهم.

يعكس الجدول التالي بيانات الربح والأسهم المستخدمة في احتساب الربح الأساسي والمخفض للسهم:

٣١ ديسمبر ٢٠١٩	٣١ ديسمبر ٢٠٢٠	
ريال سعودي	ريال سعودي	
٣٩,٨٨٨,٣٣١	٦٤,٩٣٣,٧٩١	ربح السنة
٨٩,٩٦٦,٦٥٩	٨٩,٩٦٦,٦٥٩	المتوسط المرجح لعدد الأسهم العادية لربح السهم الأساسي
٠,٤٤٣	٠,٧٢٢	ربح السهم - الأساسي والمخفض

لم تكن هناك أية معاملات أخرى تتعلق بأسهم عادية أو أسهم عادية محتملة بين تاريخ إعداد القوائم المالية وتاريخ اعتماد هذه القوائم المالية.

شركة المطاحن الثالثة (شركة شخص واحد)  
(شركة مساهمة سعودية مغلقة)  
إيضاحات حول القوائم المالية - تنتم  
كما في ٣١ ديسمبر ٢٠٢٠

١٩- المعاملات مع الجهات ذات العلاقة وأرصدها  
تمثل الجهات ذات العلاقة المساهمين وكبير موظفي الإدارة بالشركة والمنتجات الخاضعة للسيطرة أو التي يديرس عليها تأثيراً هاماً من قبل تلك الجهات. يتم اعتماد شروط المعاملات مع الجهات ذات العلاقة من قبل إدارة الشركة. يتم إجراء المعاملات مع الجهات ذات العلاقة على أساس شروط التعامل العادل.

أرصدة	المعاملات	شراء القمح والمواد الخام	تحويل المواد الخام الأخرى ريال سعودي	شركة المطاحن الأولى	الشركات المنتمية
المبالغ المستحقة للأطراف ذات العلاقة ريال سعودي	تكلفة تمويل عقود الإيجار ريال سعودي	مقروض الإيجار ريال سعودي	مقروضات بالتبعية ريال سعودي	مقروضات بالتبعية ريال سعودي	مقروضات بالتبعية ريال سعودي
-	-	-	١٣٩,٣٠٣	١٣٩,٣٠٣	٢٠٢٠
-	-	-	(١١,٥١٣,٨٣١)	-	٢٠١٩
-	-	-	(١٥,٥٣٩,٨٤٧)	٤,١١٩,٢٨٣	٢٠٢٠
١١,٤٢٠,٥٦٤	-	-	(١٠,٧٨٨,٥٢٢)	١٣,٤٧٧,٤٠٦	٢٠١٩
١٠,٩٣٧,٧١٢	٩,٤٠١,٥١٥	١٤,٣٢٩,٥٢٩	(١٧١,٣٢٠,٠٠٧)	١٤٠,٧٤٥,٧٥٧	٢٠٢٠
١٧,٧٤٠,٩١٩	٩,٦٠٨,١٠٧	٢٤,٩٤٤,٢٦١	(٢١٤,٩١٠,٣٢٢)	١٨٠,٧٦٦,١٠٧	٢٠١٩
٢٠١٩	٢٠٢٠				
ريال سعودي	ريال سعودي				
١٩٦,١٦٧	٩٥٥,٠٥٨				مصاريف مجلس الإدارة واللجان والمكافآت والدلات (إيضاح ١٤)
٤,٣٤٨,٥٩١	٤,٣٤٣,٣٤٩				مناقص الموظفين قصيرة الأجل
٤٦٩,١٤٤	٤٦٢,٥٢٢				مناقص ما بعد التوظيف والاستحقاقات الطبية
٥,٤١٤,٤٠٢	٥,٧٦٠,٩٢٩				إجمالي التعويضات المدفوعة إلى كبار موظفي الإدارة

المعاملات مع كبار موظفي الإدارة  
تتضمن تعويضات كبار موظفي الإدارة بالشركة وراتب ومناقص أخرى. إن المبالغ المصحح عنها في الجدول تمثل المبالغ المثبتة كمصرف خلال السنة المالية فيما يتعلق بكبار موظفي الإدارة.

تعويضات كبار موظفي الإدارة بالشركة

إجمالي التعويضات المدفوعة إلى كبار موظفي الإدارة

شركة المطاحن الثالثة (شركة شخص واحد)  
(شركة مساهمة سعودية مغلقة)

إيضاحات حول القوائم المالية - تتمة  
كما في ٣١ ديسمبر ٢٠٢٠

٢٠- أرقام المقارنة

تم إعادة تبويب بعض أرقام المقارنة لتتماشى مع عرض أرقام السنة الحالية.

٢١- آثار انتشار فيروس كورونا المستجد (كوفيد-١٩)

تم تحديد سلالة جديدة من فيروس كورونا (كوفيد-١٩) لأول مرة في نهاية شهر ديسمبر ٢٠١٩، وخلال شهر مارس ٢٠٢٠ أعلنت منظمة الصحة العالمية تصنيفه كجائحة. استمر انتشار فيروس كورونا المستجد في جميع أنحاء العالم بما في ذلك المملكة العربية السعودية مما أدى إلى وضع قيود على السفر وفرض حالة حظر التجول في المدن ونتج عن ذلك تباطؤ في النشاط الاقتصادي وإغلاق لكثير من القطاعات على المستوى العالمي والمحلي. في نهاية الربع الثاني من عام ٢٠٢٠ بدأت حكومة المملكة العربية السعودية بالسماح لعودة جميع الأنشطة الاقتصادية التجارية مع وجوب مراعاة تطبيق جميع التدابير الوقائية المعتمدة والالتزام بالتباعد الاجتماعي.

استجابة لسرعة انتشار الفيروس وما نتج عنه من تعطل لبعض الأعمال والأنشطة الاجتماعية والاقتصادية قامت الشركة بتقييم تأثيره على عملياتها التشغيلية الحالية والمستقبلية كما اتخذت سلسلة من الإجراءات الوقائية والاحترازية، مع ضمان استمرار الخدمات المقدمة للعملاء والوصول لهم. وحتى تاريخ إعداد القوائم المالية المنتهية في ٣١ ديسمبر ٢٠٢٠، لم تتأثر أعمال الشركة وعملياتها التشغيلية بشكل جوهري من تبعات استمرار تفشي الفيروس، مع الأخذ بعين الاعتبار التأثير الأقل للجائحة على أعمال الشركات العاملة في القطاع.

٢٢- الأحداث اللاحقة لفترة إعداد القوائم المالية

في رأي الإدارة، لا يوجد أحداث لاحقة جوهريّة والتي قد يكون لها أثر هام على المركز المالي للشركة كما هو موضح في هذه القوائم المالية.

٢٣- اعتماد القوائم المالية

تمت الموافقة على إصدار هذه القوائم المالية وفقاً لقرار مجلس إدارة الشركة بتاريخ ٧ محرم ١٤٤٣هـ (الموافق ١٥ أغسطس ٢٠٢١).

شركة المطاحن الثالثة  
(شركة سعودية مساهمة مغلقة)  
القوائم المالية وتقرير المراجع المستقل  
للسنة المنتهية في  
٣١ ديسمبر ٢٠٢١ م

شركة المطاحن الثالثة  
(شركة سعودية مساهمة مغلقة)

القوائم المالية وتقرير المراجع المستقل  
للسنة المنتهية في ٣١ ديسمبر ٢٠٢١ م

<u>صفحة</u>	<u>الفهرس</u>
٢-١	تقرير المراجع المستقل
٣	قائمة المركز المالي
٤	قائمة الربح أو الخسارة والدخل الشامل الأخر
٥	قائمة التغيرات في حقوق الشركاء
٧-٦	قائمة التدفقات النقدية
٤٠-٨	إيضاحات حول القوائم المالية

محاسبون قانونيون  
شركة تضامن مهنية  
الترخيص رقم: ٣٦/١١/٢٢٢  
السجل التجاري: ١٠١٠٤٤٢٨٨١  
اشترك الغرفة التجارية: ١٥٠٧٠

الدار لتدقيق الحسابات  
عبد الله البصري وشركاه  
عضو جرائنت ثورنتون الدولية  
جرائنت ثورنتون  
موهبة النمو



### تقرير مراجع الحسابات المستقل

إلى السادة الشركاء  
شركة المطاحن الثالثة  
المحترمين  
(شركة سعودية مساهمة مغلقة)

تقرير حول مراجعة القوائم المالية

#### الرأي

لقد راجعنا القوائم المالية المرفقة لشركة المطاحن الثالثة ("الشركة")، والتي تشمل قائمة المركز المالي كما في ٣١ ديسمبر ٢٠٢١م، قائمة الربح أو الخسارة والدخل الشامل الآخر، قائمة التغيرات في حقوق الملكية وقائمة التدفقات النقدية للسنة المنتهية بذلك التاريخ والإيضاحات للقوائم المالية بما في ذلك ملخص للسياسات المحاسبية الهامة.

وفي رأينا أن القوائم المالية المرفقة تعرض بشكل عادل، من جميع الجوانب الجوهرية المركز المالي للشركة كما في ٣١ ديسمبر ٢٠٢١م وأدائها المالي وتدقيتها النقدية للسنة المنتهية في ذلك التاريخ، وفقاً للمعايير الدولية للتقارير المالية، والمعتمدة من قبل الهيئة السعودية للمراجعين والمحاسبين في المملكة العربية السعودية والمعايير والإصدارات الأخرى الصادرة من قبل الهيئة السعودية للمراجعين والمحاسبين.

#### أساس الرأي

لقد قمنا بالمراجعة وفقاً للمعايير الدولية للمراجعة المعتمدة في المملكة العربية السعودية. مسؤوليتنا بموجب تلك المعايير تم توضيحها في فقرة مسؤوليات المراجع عن مراجعة القوائم المالية في تقريرنا، ونحن مستقلون عن الشركة وفقاً لقواعد سلوك وأداب المهنة المعتمدة في المملكة العربية السعودية ذات الصلة بمراجعتنا للقوائم المالية، كما وفينا أيضاً بمتطلبات سلوك وأداب المهنة الأخرى وفقاً لتلك القواعد، ونعتقد أن أدلة المراجعة التي حصلنا عليها كافية ومناسبة لتوفير أساس لرأينا في المراجعة.

#### أمور أخرى

تم مراجعة القوائم المالية للشركة عن السنة المنتهية كما في ٣١ ديسمبر ٢٠٢٠م من قبل مراجع حسابات آخر والذي أبدى رأياً غير معدل للمراجعة حول تلك القوائم المالية بتاريخ ٧ محرم ١٤٤٣هـ (الموافق ١٥ أغسطس ٢٠٢١م).

#### مسؤوليات الإدارة والمكلفين بالحوكمة عن القوائم المالية

إن الإدارة هي المسؤولة عن إعداد القوائم المالية وعرضها العادل، وفقاً للمعايير الدولية للتقارير المالية والمعتمدة من قبل الهيئة السعودية للمراجعين والمحاسبين في المملكة العربية السعودية والمعايير والإصدارات الأخرى الصادرة من قبل الهيئة السعودية للمراجعين والمحاسبين، وعقد التأسيس للشركة ونظام الشركات وعن الرقابة الداخلية التي تراها الإدارة ضرورية، لتمكينها من إعداد قوائم مالية خالية من تحريف جوهري سواء بسبب غش أو خطأ.

وعند إعداد القوائم المالية، فإن الإدارة هي المسؤولة عن تقدير قدرة الشركة على البقاء كمنشأة مستمرة وعن الإفصاح بحسب مقتضى الحال، عن الأمور ذات العلاقة بالاستمرارية، واستخدام أساس الإستمرارية في المحاسبة، ما لم تكن هناك نية لتصفية الشركة أو إيقاف عملياتها، أو ليس هناك خيار واقعي بخلاف ذلك.

مسؤولية المكلفين بالحوكمة (أي الشركاء) هي الإشراف على عملية إعداد التقارير المالية للشركة

فرع الخبر  
طريق خادم الحرمين الشريفين  
برج أبابطين - الدور السابع  
ص. ب. ٣٠٤٨ الخبر ٢١٩٥٢  
هاتف: ٨٩٦ ١٩٨٣ / ٨٩٦ ٠٥٩٢ ١٣ (٩٦٦)  
فاكس: ٨٩٩ ٦٢٧٦ ١٣ (٩٦٦)  
بريد إلكتروني: infok@sa.gt.com  
موقع: www.sa.gt.com

فرع جدة  
شارع الملك فهد (الستين)  
عمارة سعد أبو خضرة - الطابق الثالث  
ص. ب. ٢٠١٤٢ جدة ٢١٤٥٥  
هاتف: ٦٦٢ ٠٤٥٥ / ٦٦٢ ٠٦٣٩ ١٢ (٩٦٦)  
فاكس: ٢٩١٩ ٦٦٢ ١٢ (٩٦٦)  
بريد إلكتروني: info@sa.gt.com  
موقع: www.sa.gt.com

المركز الرئيسي - الرياض  
شارع العليا العام - مجمع الموسى التجاري  
الدور السابع  
البرج الرابع - الرياض ١١٤٥١  
ص. ب. ٢١٩٥ الرياض ١١٤٥١  
هاتف: ١١ ٤٦٣ ٠٦٨٠ (٩٦٦) (٧ خطوط)  
فاكس: ١١ ٤٦٤ ٥٩٣٩ (٩٦٦)  
بريد إلكتروني: info@sa.gt.com  
موقع: www.sa.gt.com

**مسؤوليات المراجع عن مراجعة القوائم المالية :**

تتمثل أهدافنا في الوصول إلى تأكيد معقول عما إذا كانت القوائم المالية ككل خالية من تحريف جوهري، سواء بسبب غش أو خطأ، وإصدار تقرير المراجع الذي يتضمن رأينا، والتأكيد المعقول هو مستوى عالٍ من التأكيد، إلا أنه ليس ضماناً على أن المراجعة التي تم القيام بها وفقاً للمعايير الدولية للمراجعة المعتمدة في المملكة العربية السعودية ستكشف دائماً عن تحريف جوهري عندما يكون موجوداً، ويمكن أن تنشأ التحريفات عن غش أو خطأ، وتعد جوهريّة إذا كان يمكن بشكل معقول توقع أنها ستؤثر بمفردها أو في مجموعها على القرارات الاقتصادية التي يتخذها المستخدمون على أساس هذه القوائم المالية .

وكجزء من المراجعة وفقاً للمعايير الدولية للمراجعة المعتمدة في المملكة العربية السعودية، فإننا نمارس الحكم المهني ونحافظ على نزعة الشك المهني خلال المراجعة، وعلينا أيضاً:

- تحديد مخاطر التحريفات الجوهريّة في القوائم المالية وتقديرها سواء بسبب غش أو خطأ، وتصميم وتنفيذ إجراءات مراجعة استجابةً لتلك المخاطر، والحصول على أدلة مراجعة كافية ومناسبة لتوفير أساس لرأينا، وبعد خطر عدم اكتشاف تحريف جوهري ناتج عن غش أعلى من الخطر الناتج عن خطأ، نظراً لأن الغش قد ينطوي على تواطؤ أو تزوير أو حذف متعمد أو إفادات مضللة أو تجاوز الرقابة الداخلية.
- الحصول على فهم للرقابة الداخلية ذات الصلة بالمراجعة، من أجل تصميم إجراءات مراجعة مناسبة للظروف، وليس بغرض إبداء رأي في فاعلية الرقابة الداخلية للشركة
- تقييم مدى مناسبة السياسات المحاسبية المستخدمة، ومدى معقولية التقديرات المحاسبية والإفصاحات ذات العلاقة التي قامت بها الإدارة.
- استنتاج مدى مناسبة استخدام الإدارة لآساس الإستمرارية في المحاسبة، استناداً إلى أدلة المراجعة التي تم الحصول عليها، ما إذا كان هناك عدم تأكد جوهري ذا علاقة بأحداث أو ظروف قد تثير شكاً كبيراً بشأن قدرة الشركة على البقاء كمنشأة مستمرة، وإذا خلصنا إلى وجود عدم تأكد جوهري، فإننا مطالبون بأن نلفت الإنتباه في تقريرنا إلى الإفصاحات ذات العلاقة الواردة في القوائم المالية أو إذا كانت تلك الإفصاحات غير كافية فإننا مطالبون بتعديل رأينا، وتمدّد إستنتاجاتنا إلى أدلة المراجعة التي تم الحصول عليها حتى تاريخ تقرير المراجعة، ومع ذلك، فإن الأحداث أو الظروف المستقبلية قد تتسبب في توقف الشركة عن البقاء كمنشأة مستمرة.
- تقييم العرض الشامل، وهيكل ومحتوى القوائم المالية ، بما في ذلك الإفصاحات، وما إذا كانت القوائم المالية تظهر المعاملات والأحداث التي تمثلها بطريقة تحقق عرضاً عادلاً.

ونحن نتواصل مع المكلفين بالحوكمة فيما يتعلق بجملة أمور أخرى من بينها نطاق المراجعة وتوقيتها المخطط لهما والنتائج المهمة للمراجعة، بما في ذلك أي أوجه قصور مهمة في الرقابة الداخلية التي تم اكتشافها خلال المراجعة.

الدار لتدقيق الحسابات  
عبدالله البصري وشركاه  
ص.ب ٢١٩٥  
الرياض ١١٤٥١  
المملكة العربية السعودية

عبدالله بن محمد البصري  
(محاسب قانوني - ترخيص رقم ١٧١)



الرياض في ٧ رمضان ١٤٤٣ هـ  
الموافق ٨ إبريل ٢٠٢٢ م

شركة المطاحن الثالثة  
(شركة سعودية مساهمة مغلقة)  
قائمة المركز المالي  
كما في ٣١ ديسمبر ٢٠٢١ م  
(جميع المبالغ بالريال السعودي ما لم يُذكر غير ذلك)

كما في		إيضاح
٣١ ديسمبر ٢٠٢٠ م	٣١ ديسمبر ٢٠٢١ م	
		الموجودات
		الموجودات غير المتداولة
٩٠٣,٠٩٥,٨٨٤	٨٧٣,٩٦٣,٤٩١	٥
٣,٤٨٤,٦٨٦	٤,٢٥٤,١٨٠	٦
<u>٩٠٦,٥٨٠,٥٧٠</u>	<u>٨٧٨,٢١٧,٦٧١</u>	
		مجموع الموجودات غير المتداولة
		الموجودات المتداولة
١١١,٧٢٠,٨٢٦	١٠٤,٧٨٢,٠٠٩	٧
٦,٩٧٣,٥٨١	٣٦,٨٩٧,٥٩٤	٨
٣٤٥,٤٠٥,٩٥٣	٩٤,١٣٣,٩٦٦	٩
٤٦٤,١٠٠,٣٦٠	٢٣٥,٨١٣,٥٦٩	
<u>١,٣٧٠,٦٨٠,٩٣٠</u>	<u>١,١١٤,٠٣١,٢٤٠</u>	
		مجموع الموجودات المتداولة
		مجموع الموجودات
		حقوق الملكية والمطلوبات
		حقوق الملكية
٨٩٩,٦٦٦,٥٩٠	٨٩٩,٦٦٦,٥٩٠	١٠
-	(٨١٧,٨٣٥,٠٦٤)	٢٧
٦,٦٤٣,٣٧٩	١٢,٨٣٢,١٧٩	١٥-٣
٢٣١,٩١٤,٥٤٨	١٧,٤٦٣,٧١١	
<u>١,١٣٨,٢٢٤,٥١٧</u>	<u>١١٢,١٢٧,٤١٦</u>	
		مجموع حقوق الملكية
		المطلوبات
		المطلوبات غير المتداولة
-	٦٨٠,٥٧٦,٥٠٥	١١
١٨١,٣٤٩,٩١٣	١٧٦,٥٨٧,٤٠٠	١٢
٤٩٥,٨٠٢	٧٨٢,٢٢٥	١٣
<u>١٨١,٨٤٥,٧١٥</u>	<u>٨٥٧,٩٤٦,١٣٠</u>	
		مجموع المطلوبات غير المتداولة
		المطلوبات المتداولة
-	١١,٧٥٨,٢٢٩	١١
٤,٥١٨,٢٧٨	٤,٧٦١,٧٤٧	١٢
١٢,٨٥٤,٤٨٤	٤٨,٨٥٨,٠٩٩	
١٦,٢٨٧,٢٧٢	٤٢,٣٣٥,٩٩٢	١٤
١٠,٩٣٧,٧١٢	٢٤,٨٩٥,٠٢٩	٣-٢٤
٦,٠١٢,٩٥٢	٨,٩٧٠,٧٧٩	٣-١٦
-	٢,٣٧٧,٨١٩	٢٢
<u>٥٠,٦١٠,٦٩٨</u>	<u>١٤٣,٩٥٧,٦٩٤</u>	
<u>٢٣٢,٤٥٦,٤١٣</u>	<u>١,٠٠١,٩٠٣,٨٢٤</u>	
<u>١,٣٧٠,٦٨٠,٩٣٠</u>	<u>١,١١٤,٠٣١,٢٤٠</u>	
		مجموع المطلوبات المتداولة
		مجموع المطلوبات
		مجموع حقوق الملكية والمطلوبات
		التزامات وإرتباطات

«إن الإيضاحات المرفقة من ١ إلى ٣١ تشكل جزءاً لا يتجزأ من هذه القوائم المالية»



شركة المطاحن الثالثة  
(شركة سعودية مساهمة مقفلة)  
قائمة الربح أو الخسارة والدخل الشامل الآخر  
للسنة المنتهية في ٣١ ديسمبر ٢٠٢١ م  
(جميع المبالغ بالريال السعودي ما لم يُذكر غير ذلك)

٣١ ديسمبر ٢٠٢٠ م	٣١ ديسمبر ٢٠٢١ م	إيضاح	
٤٣٥,٢٧٩,٥٨٦	٥٥٥,٠١١,٧٧٩	١٦	المبيعات
(٢٩٧,٣٩٢,٨١٣)	(٣٨٥,٥٠٤,٤٠١)	١٧	تكلفة المبيعات
١٣٧,٨٨٦,٧٧٣	١٦٩,٥٠٧,٣٧٨		مجمعل الربح
(٥,١٩٦,٣٦٦)	(١٠,٩٢٢,٢٢٢)	١٨	مصاريف بيع وتسويق وتوزيع
(٦٢,١٩٧,٠٦٨)	(٦٨,٦١٥,٤٥٧)	١٩	مصاريف عمومية وإدارية
٧٠,٥٢٠,٣٣٩	٨٩,٩٦٩,٦٩٩		الربح التشغيلي
(٩,٤٠١,٥١٥)	(٢٦,٠١٤,٤٣٣)	٢٠	تكلفة التمويل
٣,٨١٤,٩٦٧	٣١٠,٥٥٢	٢١	دخل آخر
٦٤,٩٣٣,٧٩١	٦٤,٢٦٥,٨١٨		الربح قبل الزكاة
-	(٢,٣٧٧,٨١٩)	٢٢	مصاريف الزكاة للسنة
٦٤,٩٣٣,٧٩١	٦١,٨٨٧,٩٩٩		صافي الربح للسنة
-	-		دخل شامل آخر
٦٤,٩٣٣,٧٩١	٦١,٨٨٧,٩٩٩		إجمالي الدخل الشامل للسنة
			الربح لكل سهم
٠,٧٢	٠,٦٩	٢٣	ربحية السهم الأساسية والمخفضة للسنة

«إن الإيضاحات المرفقة من ١ إلى ٣١ تشكل جزءاً لا يتجزأ من هذه القوائم المالية»

مجموع حقوق الملكية (معدلة)	الإرباح المتبقية	الإحتياطي النظامي	إحتياطي العجز لمعالجة الدخ	الزيادة المقترحة في رأس المال	رأس المال	إيضاح
١,١٣٨,٢٢٤,٥١٧	٢٣١,٩١٤,٥٤٨	١,٦٤٣,٣٧٩	-	-	٨٩٩,٦٦٦,٥٩٠	
١١,٨٨٧,٩٩٩	١١,٨٨٧,٩٩٩	-	-	-	-	
٢١,٨٨٧,٩٩٩	٢١,٨٨٧,٩٩٩	-	-	-	-	
-	(٦,١٨٨,٨٠٠)	٦,١٨٨,٨٠٠	-	-	-	
(٢٧٠,٠٠٠,٠٠٠)	(٢٧٠,٠٠٠,٠٠٠)	-	-	-	-	
(٨١٧,٩٨٥,١٠٠)	(١٥٠,٠٣٦)	-	(٨١٧,٨٣٥,٠٦٤)	-	-	٢٩
١١٢,١٢٧,٤١٦	١٧,٤٦٣,٧١١	١٢,٨٣٢,١٧٩	(٨١٧,٨٣٥,٠٦٤)	-	٨٩٩,٦٦٦,٥٩٠	٢٧
١,٠٧٣,٢٩٠,٧٢٦	١٧٣,٤٧٤,١٣٦	١٥٠,٠٠٠	-	٨٩٩,١٦٦,٥٩٠	٥٠٠,٠٠٠	
٦٤,٩٣٣,٧٩١	٦٤,٩٣٣,٧٩١	-	-	-	-	٢٧
٦٤,٩٣٣,٧٩١	٦٤,٩٣٣,٧٩١	-	-	-	-	
-	(٦,٤٩٣,٣٧٩)	٦,٤٩٣,٣٧٩	-	-	-	
-	-	-	-	-	-	
١,١٣٨,٢٢٤,٥١٧	٢٣١,٩١٤,٥٤٨	١,٦٤٣,٣٧٩	-	(٨٩٩,١٦٦,٥٩٠)	٨٩٩,٦٦٦,٥٩٠	١٠
					٨٩٩,٦٦٦,٥٩٠	

المعاملات مع مالكي الشركة:  
الحول إلى رأس المال  
الرصيد كما في ٣١ ديسمبر ٢٠٢٠ - محل

المعاملات مع مالكي الشركة:  
توزيعات أرباح  
إحتياطي العجز لمعالجة الدخ  
الرصيد كما في ٣١ ديسمبر ٢٠٢١

الرصيد كما في ١ يناير ٢٠٢٠  
الرصيد للسنه - محل  
الدخل الشامل الآخر للسنه  
مجموع الدخل الشامل للسنه  
الحول إلى الإحتياطي النظامي

(جميع المبالغ بالريال السعودي ما لم يذكر غير ذلك)

شركة المطاحن الثالثة  
(شركة سعودية مساهمة مقفلة)  
قائمة التغيرات في حقوق الملكية  
للسنة المنتهية في ٣١ ديسمبر ٢٠٢١م

«رأب الإيضاحات المرفقة من ١ إلى ٣١ تشكل جزءاً لا يتجزأ من هذه القوائم المالية.»

شركة المطاحن الثالثة (شركة سعودية مساهمة مغلقة) قائمة التدفقات النقدية للسنة المنتهية في ٣١ ديسمبر ٢٠٢١ م (جميع المبالغ بالريال السعودي ما لم يُذكر غير ذلك)		
٣١ ديسمبر ٢٠٢٠	٣١ ديسمبر ٢٠٢١	إيضاح
٦٤,٩٣٣,٧٩١	٦٤,٢٦٥,٨١٨	التدفقات النقدية من الأنشطة التشغيلية
٤٦,٢٧٤,٤٢٢	٤٦,٧٩٦,٥٣٢	الربح قبل الزكاة
٣,١٩٦,١٦٣	٤,١٠٢,١٦٣	التعديلات للبنود غير النقدية والبنود الأخرى
١٨٥,٩٥٠	٢٩٦,٠٤٩	إستهلاك الممتلكات والآلات والمعدات
(٨٩٢,١٧٤)	(٢٠٤,٨٦٤)	مخصص مخزون بطيء الحركة
٩,٤٠١,٥١٥	٢٦,٠١٤,٤٣٣	مخصص التزامات المكافأة المحددة للموظفين
١٢٣,٠٩٩,٦٦٧	١٤١,٢٧٠,١٣١	فوائد إيرادات
		تكاليف التمويل
		عمليات التدفقات النقدية قبل التغيير في رأس المال العامل
		<u>التغيرات في رأس المال العامل:</u>
(١٣,٥٩٢,٢٦١)	٢,٨٣٦,٦٥٤	المخزون
٨,٦٩٦,١٨٢	(٢٩,٩٢٤,٠١٣)	دفعات ومبالغ مدفوعة مقدماً وموجودات متداولة أخرى
٥٩٣,٧٤٨	٣٦,٠٠٣,٦١٥	الذمم التجارية الدائنة
٣,٧٧٩,٣٥٦	٢١,٩١٢,٠٨٤	مصاريب مستحقة ومطلوبات متداولة أخرى
(١٨,٢٢٣,٧٧١)	١٤,٠٥٧,٣١٧	المستحق إلى أطراف ذات علاقة
٤٧,٠٩٩	٢,٩٥٧,٨٢٧	دفعات مقدمة من العملاء
١٠٤,٤٠٠,٠٢٠	١٨٩,١١٣,٦١٥	النقد الوارد من العمليات
-	(٩,٦٢٦)	مكافأة نهاية الخدمة للموظفين مدفوعة
-	(١٦,٧٧١,٦٤٢)	تكلفة تمويل مدفوعة
١٠٤,٤٠٠,٠٢٠	١٧٢,٣٣٢,٣٤٧	صافي النقد الوارد من الأنشطة التشغيلية
		التدفقات النقدية من الأنشطة الإستثمارية
(١٦,٩٠٧,٦٩٠)	(١٧,٦٦٤,١٣٩)	إضافات إلى الممتلكات والآلات والمعدات
(٣,٤٨٤,٦٨٦)	(٧٦٩,٤٩٤)	إضافات إلى الموجودات غير الملموسة
٨٩٢,١٧٤	٢٠٤,٨٦٤	فوائد إيرادات مستلمة
(١٩,٥٠٠,٢٠٢)	(١٨,٢٢٨,٧٦٩)	صافي النقد المستخدم في الأنشطة الإستثمارية
		التدفقات النقدية من الأنشطة التمويلية
-	(١٢,٣٥٠,٦٨٤)	قروض طويلة الأجل - بالصافي
(١٣,٦٨٣,٨٠٧)	(١٣,٦٨٣,٨٠٧)	سداد مطلوبات عقود التأجير
-	(٢٣١,٩١٤,٥٤٨)	توزيعات أرباح
-	(١٧٢,٠٧٤,٤٧٥)	سداد قرض المساهمين وأخرى
(١٣,٦٨٣,٨٠٧)	(٤٣٠,٠٢٣,٥١٤)	صافي النقد المستخدم في الأنشطة التمويلية
٧١,٢١٦,٠١١	(٢٧٥,٩١٩,٩٣٦)	صافي التغيير في النقد وما في حكمه
-	٢٤,٦٤٧,٩٤٩	نقد لدي البنك مجمع عند عملية الدمج
٢٧٤,١٨٩,٩٤٢	٣٤٥,٤٠٥,٩٥٣	النقد لدى البنوك في بداية السنة
٣٤٥,٤٠٥,٩٥٣	٩٤,١٣٣,٩٦٦	النقد وما في حكمه في نهاية السنة
٨٩٩,١٦٦,٥٩٠	-	المعاملات غير النقدية
		الزيادة المقترحة في رأس المال

«إن الإيضاحات المرفقة من ١ إلى ٣١ تشكل جزءاً لا يتجزأ من هذه القوائم المالية»

شركة المطاحن الثالثة  
(شركة سعودية مساهمة مغلقة)  
إيضاحات حول القوائم المالية (تتمة)  
للسنة المنتهية في ٣١ ديسمبر ٢٠٢١م  
(جميع المبالغ بالريال السعودي ما لم يُذكر غير ذلك)

## ١- التكوين والنشاط

شركة المطاحن الثالثة - شركة سعودية مساهمة مغلقة ("الشركة") في الرياض في المملكة العربية السعودية في ١٠ صفر ١٤٣٨ هـ (الموافق ١٠ نوفمبر ٢٠١٦م). عنوانها: المناخ ١٤٣١٣ الرياض. خلال السنة، تم تغيير المكتب المسجل للشركة إلى رقم المبنى. ٢٧٨٠، محمد أتاتيب، شارع تونس، ٦٢٢٨ حي الخالدية، ص.ب ٢٣٤٢١ جدة. تشمل الأنشطة المرخصة للشركة إنتاج الدقيق في المملكة العربية السعودية وجميع الأنشطة المتعلقة بتوفير منتجات القمح والأعلاف الحيوانية والمنتجات ذات الصلة، بما في ذلك إبرام أي عقود أو إجراء أي ترتيبات ذات صلة.

تأسست الشركة من قبل صندوق الاستثمارات العامة بموجب قرار مجلس الوزراء رقم (٣٥) وتاريخ ٢٧ محرم ١٤٣٧ هـ (الموافق ٩ نوفمبر ٢٠١٥م) بالموافقة على اتخاذ الإجراءات اللازمة لتأسيس أربع شركات مساهمة لمطاحن الدقيق. للتوزيع الجغرافي المقترح. يتولى صندوق الاستثمارات العامة بالتنسيق مع المؤسسة العامة للحبوب ("ساجو") القيام بذلك بموجب المرسوم الملكي رقم ٦٢ بتاريخ ٤ شوال ١٤٣٥ هـ (الموافق ٣١ يوليو ٢٠١٤م). بتاريخ ١٧ شوال ١٤٤١ هـ (الموافق ٩ يونيو ٢٠٢٠م) صدر قرار مجلس الوزراء رقم ٦٣١ بنقل ملكية الشركة إلى المركز الوطني للتخصيص والشراكة بين القطاعين العام والخاص والمركز الوطني للتخصيص والشراكة بين القطاعين العام والخاص. القيام بالمهام المنوطة بصندوق الاستثمارات العامة بقرار مجلس الوزراء رقم (١١٨) وتاريخ ٢١ صفر ١٤٤٠ هـ (الموافق ٣٠ أكتوبر ٢٠١٨م). تم بيع أسهم الشركة بالكامل لشركة مدى والفرزير المحدودة بتاريخ ١٦ جمادى الأولى ١٤٤٢ هـ (الموافق ٣١ ديسمبر ٢٠٢٠م) (إيضاح ١٠).

بتاريخ ١ نوفمبر ٢٠٢١م (الموافق ٣/٢٦/١٤٤٣ هـ) تم توقيع اتفاقية الدمج بين مساهمي شركة مدى الفرزير المحدودة (الشركة الأم) وشركتها التابعة المملوكة بالكامل، شركة المطاحن الثالثة ("الشركة") حيث تم بموجبها جميع الموجودات والمطلوبات، كان من المقرر نقل حقوق والتزامات الشركة الأم إلى الشركة مع مراعاة استكمال الإجراءات النظامية. أنظر الإيضاحين ١٠ و ٢٧.

أبرمت الشركة اتفاقية شراء قمح مدعومة مع المؤسسة العامة للحبوب ("ساجو") حيث تقوم ساجو باستيراد القمح إلى المملكة العربية السعودية لغرض إنتاج الدقيق المدعوم. تدخل هذه الاتفاقية حيز التنفيذ في ٣ ربيع الثاني ١٤٣٨ هـ (الموافق ١ يناير ٢٠١٧م) وتنتهي عندما يبيع المالك أسهمه في الشركة. وتنص الاتفاقية على أن يتم احتساب سعر شراء القمح المدعوم وفقاً للقيمة النقدية لطن المترى للقمح المدعوم المحدد حالياً من قبل حكومة المملكة العربية السعودية بسعر ١٨٠ ريالاً للطن المترى. كما تحدد ساجو أسعار بيع منتجات الشركة. في ١٥ ربيع الثاني ١٤٤٢ هـ (الموافق ٣٠ نوفمبر ٢٠٢٠م) تم تعديل اتفاقية شراء القمح حتى تاريخ الترخيص.

تعمل الشركة من خلال مكتبها الرئيسي في جدة وثلاثة فروع في العديد من المدن في المملكة العربية السعودية المدرجة على النحو التالي:

إسم الفرع	السجل التجاري	التاريخ
المكتب الرئيسي (جدة)	٤٠٣٠٤٤٩١٢٢	٦ جمادى الآخرة ١٤٤٣ هـ (الموافق ٩ يناير ٢٠٢٢م)
خميس مشيط	٥٨٥٥٠٧٠٧٠٧	٥ جمادى الأولى ١٤٤٢ هـ (الموافق ٢٠ ديسمبر ٢٠٢٠م)
خميس مشيط	٥٨٥٥٠٧٠٢٧٧	٢٦ جمادى الآخرة ١٤٤٢ هـ (الموافق ٨ فبراير ٢٠٢١م)
الجموم	٤٦٢٢٠٩٩٢٧٦	٢٢ جمادى الأولى ١٤٤٢ هـ (الموافق ٧ يناير ٢٠٢١م)
الجوف	٣٤٠٠٠٢٠٠٧٧	٢٢ جمادى الأولى ١٤٤٢ هـ (الموافق ٦ يناير ٢٠٢١م)

١-١ لمواجهة انتشار جائحة كوفيد-١٩ في المنطقة التي تعمل فيها الشركة وما يترتب على ذلك من تعطيل للأنشطة الاجتماعية والاقتصادية في تلك الأسواق، قامت إدارة الشركة بتقييم آثاره بشكل استباقي على عملياتها واتخذت سلسلة من الإجراءات الاستباقية والتدابير الوقائية من أجل:

- ضمان صحة وسلامة موظفيها. و
- التقليل من تأثير الوباء على عملياتها وتزويد المنتجات للعملاء.

على الرغم من هذه التحديات، لا تزال العمليات التجارية للشركة غير متأثرة إلى حد كبير حيث لم يكن للشركة تأثير القيود والصعوبات التي تفرضها مختلف السلطات التنظيمية المحلية بما في ذلك تنفيذ ساعات حظر التجول وقيود الشحن. تعتقد إدارة الشركة أن جائحة كوفيد-١٩، في حد ذاته، لم يكن له أي آثار مادية مباشرة على النتائج المعلنة للشركة للسنة المنتهية في ٣١ ديسمبر ٢٠٢١م. ومع ذلك، تواصل إدارة الشركة مراقبة الوضع عن كثب من أجل التخفيف من أي اضطرابات بقدر المستطاع.

شركة المطاحن الثالثة  
(شركة سعودية مساهمة مغلقة)  
إيضاحات حول القوائم المالية (تتمة)  
للسنة المنتهية في ٣١ ديسمبر ٢٠٢١ م  
(جميع المبالغ بالريال السعودي ما لم يُذكر غير ذلك)

٢-٢	أسس الإعداد
١-٢	بيان الالتزام
	تم إعداد القوائم المالية للشركة وفقاً للمعايير الدولية لإعداد التقارير المالية، المعتمدة في المملكة العربية السعودية من قبل الهيئة السعودية للمراجعين والمحاسبين، والمعايير والإصدارات الأخرى الصادرة عن الهيئة السعودية للمراجعين والمحاسبين، لوائح وأنظمة الشركات في المملكة العربية السعودية والنظام الأساسي للشركة.
٢-٢	أسس القياس
	تم إعداد هذه القوائم المالية وفقاً لمبدأ التكلفة التاريخية باستخدام مبدأ الاستمرارية، باستثناء التزام المكافأة المحددة للموظفين، والذي يتم الاعتراف به بالقيمة الحالية للالتزامات المستقبلية والأدوات المالية التي تم تسجيلها كما تم الإفصاح عنها في إيضاحات السياسة ذات الصلة. في هذه القوائم المالية، باستثناء قائمة التدفقات النقدية، تمت المحاسبة عن جميع المعاملات على أساس الاستحقاق.
٣-٢	عملة العرض والنشاط للشركة
	تم عرض هذه القوائم المالية بالريال السعودي وهو العملة الوظيفية وعملة العرض والنشاط للشركة.
٤-٢	مستوى الدقة
	تم تقريب جميع المبالغ إلى أقرب ريال سعودي ما لم يذكر خلاف ذلك.
٥-٢	التقديرات والأحكام المحاسبية الهامة
	يتطلب إعداد القوائم المالية بما يتوافق مع المعايير الدولية لإعداد التقارير المالية استخدام بعض التقديرات والأحكام الهامة التي تؤثر على المبالغ المبلغ عنها للموجودات والمطلوبات والإفصاح عن الموجودات والمطلوبات المحتملة في تاريخ التقرير والمبالغ المدرجة للإيرادات والمصروفات خلال فترة التقرير. يتم تقييم التقديرات والأحكام بشكل مستمر وهي تستند إلى الخبرة التاريخية وعوامل أخرى، بما في ذلك توقعات الأحداث المستقبلية التي يعتقد أنها معقولة في ظل الظروف. تقوم الشركة بعمل تقديرات وأحكام تتعلق بالمستقبل. نادراً ما تتساوى التقديرات المحاسبية الناتجة مع النتائج الفعلية ذات الصلة.
	تتم مراجعة التقديرات والافتراضات الأساسية بشكل مستمر. يتم الاعتراف بمراجعة التقديرات المحاسبية في الفترة التي يتم فيها تعديل التقدير إذا كان التعديل يؤثر فقط على تلك الفترة، أو في فترة المراجعة والفترات المستقبلية إذا كان التعديل يؤثر على الفترات الحالية والمستقبلية.
	المجالات التي تكون فيها الافتراضات والتقديرات المختلفة جوهرية للقوائم المالية للشركة أو حيث تم ممارسة الأحكام في تطبيق السياسات المحاسبية هي كما يلي:
أ)	الأعمار الإنتاجية للممتلكات والآلات والمعدات والموجودات غير الملموسة إن تقدير الأعمار الإنتاجية لبُنى الممتلكات والآلات والمعدات والموجودات غير الملموسة هي مسألة حكم بناء على الخبرة مع موجودات مماثلة. يتم استهلاك المنافع الاقتصادية المستقبلية المضمنة في الموجودات بشكل أساسي من خلال الاستخدام. ومع ذلك، فإن العوامل الأخرى، مثل التقدم الفني أو التجاري والبلى والإهدار، غالباً ما تؤدي إلى تناقص الفوائد الاقتصادية المتجسدة في الموجودات. تقوم الإدارة بتقييم الأعمار الإنتاجية المتبقية وفقاً للظروف الفنية الحالية للموجودات والفترة المقدرة التي من المتوقع خلالها أن تحقق الموجودات مزايا للشركة. تؤخذ العوامل الأساسية التالية في الاعتبار: (أ) الاستخدام المتوقع للموجودات. (ب) البلى والإهدار المتوقع، والذي يعتمد على عوامل التشغيل وبرنامج الصيانة؛ و (ج) التقدم الفني أو التجاري الناشئ عن التغيرات في ظروف السوق.

شركة المطاحن الثالثة  
(شركة سعودية مساهمة مغلقة)  
إيضاحات حول القوائم المالية (تتمة)  
للسنة المنتهية في ٣١ ديسمبر ٢٠٢١م  
(جميع المبالغ بالريال السعودي ما لم يُذكر غير ذلك)

- ٢- أسس الإعداد
- ٥-٢ التقديرات والأحكام المحاسبية الهامة (تتمة)
- (ب) قياس الخسارة الائتمانية المتوقعة  
قياس الخسارة الائتمانية المتوقعة هو تقدير جوهرى يتضمن منهجية التحديد والنماذج ومدخلات البيانات. المكونات التالية لها تأثير جوهرى على مخصص خسارة الائتمان: تعريف التوقف عن السداد، واحتمال التوقف عن السداد، والتعرض عند التوقف عن السداد والخسارة المتكبدة عن التوقف عن السداد، وكذلك نماذج السيناريوهات الاقتصادية. تقوم الشركة بانتظام بمراجعة والتحقق من النماذج والمدخلات للنماذج لتقليل أي فروقات بين تقديرات خسائر الائتمان المتوقعة وتجربة خسارة الائتمان الفعلية. استخدمت الشركة المعلومات التطلعية الداعمة لقياس الخسائر الائتمانية المتوقعة، وهي في المقام الأول نتيجة لنموذج التنبؤ الاقتصادي الكلي الخاص بها.
- (ج) مخصص المخزون المتقادم  
تحدد الشركة مخصصها لتقادم المخزون بناءً على الخبرة التاريخية والظروف الحالية والتوقعات الحالية والمستقبلية فيما يتعلق باستخدامه. يمكن أن يتغير تقدير مخصص الشركة لتقادم المخزون من فترة إلى أخرى، وهو ما قد يكون راجعاً إلى تقييم الاستخدام المستقبلي للمخزون.
- (د) حق استخدام الموجودات والتزامات التأجير  
قامت الشركة بتطبيق أحكام لتحديد مدة عقد التأجير لبعض عقود التأجير التي تكون فيها المستأجر والتي تتضمن خيارات قابلة للتجديد. إن تقييم ما إذا كانت الشركة متأكدة بشكل معقول من ممارسة مثل هذه الخيارات يؤثر على مدة عقد التأجير، مما يؤثر بشكل كبير على مبلغ مطلوبات التأجير وأصول حق الاستخدام المعترف بها.
- (هـ) إنخفاض قيمة الموجودات غير المالية  
تقوم الإدارة بتقييم انخفاض قيمة الموجودات غير المالية عندما تشير الأحداث أو التغييرات في الظروف إلى أن القيمة الدفترية قد لا تكون قابلة للاسترداد. تتضمن العوامل التي يمكن أن تؤدي إلى مراجعة انخفاض القيمة أدلة من مصادر داخلية وخارجية تتعلق بالتغيرات في البيئة التكنولوجية أو السوقية أو الاقتصادية أو النظامية التي تعمل فيها المنشأة، والتغيرات في أسعار الفائدة في السوق والأداء الاقتصادي للموجودات.
- (و) التزامات مكافأة نهاية الخدمة للموظفين  
اعتمدت الإدارة بعض الافتراضات الاكتوارية لتقييم القيمة الحالية لالتزامات مكافأة الموظفين بناءً على المشورة الاكتوارية. لمزيد من التفاصيل، انظر الإيضاح ١٣ و ٩-٣.
- (ز) مخصص الزكاة  
يتم تكوين مخصص الزكاة وتسجيله في نهاية كل سنة مالية وفقاً للوائح هيئة الزكاة والضريبة والجمارك المعمول بها في المملكة العربية السعودية. يتم تسجيل الفروقات في الربوط الزكوية في قائمة الدخل للربح أو الخسارة والدخل الشامل الأخر عند الحصول على الربوط الزكوية النهائية.
- كما هو موضح في الإيضاح ٢-١، قامت إدارة الشركة بتقييم استباقي للتأثير المحتمل لوباء كوفيد-١٩ لأي قيود تنظيمية وحكومية إضافية على الصعيدين المحلي والأسواق التي تعمل فيها الشركة والتي يمكن أن تؤثر سلباً على سلسلة التوريد الخاصة بالشركة، وقدرات التصنيع فضلاً عن الطلب على خدماتها التي يمكن أن تحدث أثراً سلبياً على الأداء المالي. خلصت الإدارة إلى أن الأحكام والتقديرات والافتراضات المحاسبية الهامة للشركة تظل مناسبة في ظل الظروف الحالية لغرض إعداد هذه القوائم المالية. علاوة على ذلك، بما أن الوضع يتطور بسرعة مع عدم اليقين في المستقبل، ستستمر الإدارة في تقييم التأثير بناءً على التطورات المحتملة.

شركة المطاحن الثالثة  
(شركة سعودية مساهمة مغلقة)  
إيضاحات حول القوائم المالية (تتمة)  
للسنة المنتهية في ٣١ ديسمبر ٢٠٢١ م  
(جميع المبالغ بالريال السعودي ما لم يُذكر غير ذلك)

### ٣- ملخص السياسات المحاسبية الهامة

تم تطبيق السياسات المحاسبية الواردة أدناه بشكل ثابت على جميع الفترات المعروضة في هذه القوائم المالية ما لم يذكر خلاف ذلك.

#### ١-٣ التصنيف المتداول مقابل غير المتداول

تعرض الشركة الموجودات والمطلوبات في قائمة المركز المالي بناءً على التصنيف المتداول أو غير المتداول. يكون الأصل المالي متداول عندما يكون:

- من المتوقع أن تتحقق أو يعتزم بيعه أو استهلاكه في دورة التشغيل العادية ؛
- محتفظ به لغرض المتاجرة في المقام الأول ؛
- من المتوقع أن يتحقق في غضون اثني عشر شهرًا بعد فترة التقرير ؛ أو
- النقد أو ما في حكمه ما لم يكن ممنوعًا من استبداله أو استخدامه لتسوية التزام لمدة اثني عشر شهرًا على الأقل بعد فترة التقرير.

يتم تصنيف جميع الموجودات الأخرى على أنها غير متداولة.

يكون الالتزام المالي متداولًا عندما يكون:

- من المتوقع أن تتم تسويته في دورة التشغيل العادية ؛
- محتفظ به أساسًا لغرض المتاجرة ؛
- يستحق أن يتم تسويته في غضون اثني عشر شهرًا بعد فترة التقرير ؛ أو
- لا يوجد حق غير مشروط لتأجيل تسوية الالتزام لمدة لا تقل عن اثني عشر شهرًا بعد فترة التقرير.

تصنف الشركة جميع المطلوبات الأخرى على أنها غير متداولة.

#### ٢-٣ الممتلكات والألات والمعدات

يتم إظهار الممتلكات والألات والمعدات بالتكلفة بعد خصم الاستهلاك المتراكم وخسائر انخفاض القيمة المتراكمة ، إن وجدت. تتضمن هذه التكلفة تكلفة استبدال جزء من الممتلكات والألات والمعدات. عندما يلزم استبدال أجزاء كبيرة من الممتلكات والألات والمعدات على فترات زمنية، فإن الشركة تستهلكها بشكل منفصل بناءً على عمرها الإنتاجي المحدد.

وبالمثل ، عند إجراء فحص رئيسي، يتم الاعتراف بتكلفته في القيمة الدفترية للممتلكات والألات والمعدات كبديل إذا تم استيفاء معايير الاعتراف. يتم الاعتراف بجميع تكاليف الإصلاح والصيانة الأخرى في قائمة الربح أو الخسارة والدخل الشامل الأخر عند تكبدها. يتم تضمين القيمة الحالية للتكلفة المتوقعة لإيقاف تشغيل الأصل بعد استخدامه في تكلفة الأصل المعني إذا تم استيفاء معايير الاعتراف للمخصص.

يتم احتساب الاستهلاك على أساس القسط الثابت على مدى الأعمار الإنتاجية المقدرة للموجودات. الأعمار الإنتاجية المقدرة للموجودات لحساب الاستهلاك هي كما يلي:

الأعمار الإنتاجية	المباني
٢٥ - ٥٠ سنة	معدات والألات
١٠ - ٢٥ سنة	أجهزة الحاسب الآلي
٦,٦٧ سنة	الأثاث والتجهيزات
١٠ - ٦,٦٧ سنة	المركبات
٥ سنوات	

عندما تكون أجزاء من الممتلكات والألات والمعدات مهمة من حيث التكلفة مقارنةً بالتكلفة الإجمالية للبند ويكون لهذه الأجزاء عمر إنتاجي مختلف عن الأجزاء الأخرى ، فإن الشركة تعترف بهذه الأجزاء كموجودات فردية وتستهلكها وفقًا لذلك.

شركة المطاحن الثالثة  
(شركة سعودية مساهمة مغلقة)  
إيضاحات حول القوائم المالية (تتمة)  
للسنة المنتهية في ٣١ ديسمبر ٢٠٢١ م  
(جميع المبالغ بالريال السعودي ما لم يُذكر غير ذلك)

### ٣- ملخص السياسات المحاسبية الهامة (تتمة)

#### ٢-٣ الممتلكات والألات والمعدات (تتمة)

يتم التوقف عن الإعراف ببنء الممتلكات والألات والمعدات وأي جزء جوهرى معترف به مبدئيًا عند استبعاده أو عند عدم توقع منافع اقتصادية مستقبلية من استخدامه أو استبعاده. يتم تضمين أي ربح أو خسارة ناتجة عن التوقف عن الإعراف بالأصل (يتم احتسابه على أنه الفرق بين صافي عائدات الاستبعاد والقيمة الدفترية للأصل) في قائمة الربح أو الخسارة و الدخل الشامل الأخر عند التوقف عن الإعراف بالأصل.

تتم مراجعة القيم المتبقية والأعمار الإنتاجية وطرق استهلاك الممتلكات والألات والمعدات في نهاية كل سنة مالية ويتم تعديلها مستقبلًا ، إذا كان ذلك مناسبًا.

لا يتم استهلاك المشاريع تحت الإنشاء ويتم إثباتها بالتكلفة ناقصًا خسائر انخفاض القيمة المترجمة ، إن وجدت ، ويتم تصنيفها ضمن "أعمال رأسمالية تحت التنفيذ". يتم تحويل هذه الموجودات إلى الممتلكات والألات والمعدات عندما تكون الموجودات متاحة للاستخدام المقصود.

#### ٢-٣ الموجودات غير الملموسة

تمثل الموجودات غير الملموسة برامج كمبيوتر ذات عمر إنتاجي محدد وأعمال رأسمالية تحت التنفيذ تتعلق بهذه الموجودات. يتم قياس الموجودات غير الملموسة التي تم حيازتها بشكل منفصل عند الإعراف المبدئي بالتكلفة. بعد الإعراف المبدئي ، يتم إثبات الموجودات غير الملموسة بالتكلفة ناقصًا أي إطفاء متراكم وخسائر انخفاض القيمة.

لا يتم رسملة الموجودات غير الملموسة الواردة داخليًا ، باستثناء تكاليف التطوير المرسملة ، ويتم إظهار المصروفات ذات الصلة في قائمة الربح أو الخسارة و الدخل الشامل الأخر في الفترة التي تم فيها تكبد النفقات.

يتم احتساب الإطفاء لشطب تكلفة الموجودات غير الملموسة مطروحًا منها قيمها المتبقية على أساس القسط الثابت على مدى العمر الإنتاجي للموجودات ، من تاريخ توفر الأصل غير الملموس للاستخدام المقصود. تتم مراجعة طرق الإطفاء والأعمار الإنتاجية والقيم المتبقية في تاريخ كل تقرير وتعديلها إذا كان ذلك مناسبًا.

يتم قياس الأرباح أو الخسائر الناتجة عن التوقف عن الإعراف بالأصل غير الملموس على أنها الفرق بين صافي متحصلات الاستبعاد والقيمة الدفترية للأصل ويتم الاعتراف بها في قائمة الربح أو الخسارة أو الدخل الشامل الأخر عند التوقف عن الإعراف بالأصل.

تتم مراجعة القيم المتبقية للموجودات غير الملموسة والأعمار الإنتاجية ومؤشرات الانخفاض في القيمة في نهاية كل سنة مالية ويتم تعديلها بأثر مستقبلي ، إذا لزم الأمر.

#### ٤-٣ عقود التأجير

##### حق استخدام الموجودات

تقوم الشركة بالإعراف بحق الاستخدام للموجودات في تاريخ بدء عقد التأجير (أي تاريخ توفر الأصل الأساسي للاستخدام). يتم قياس حق الاستخدام للموجودات بالتكلفة ، ناقصًا أي استهلاك متراكم وخسائر انخفاض القيمة ، ويتم تعديلها لأي إعادة قياس لالتزامات التأجير. تتضمن تكلفة حق الاستخدام للموجودات مبلغ التزامات التأجير المعترف بها والتكاليف المباشرة الأولية المتكبدة ودفعات عقود التأجير التي تمت في أو قبل تاريخ البدء ناقصًا أي حوافز إيجار مستلمة. ما لم تكن الشركة متأكدة بشكل معقول من الحصول على ملكية الأصل المؤجر في نهاية مدة التأجير ، يتم استهلاك حق الاستخدام للموجودات المعترف بها على أساس القسط الثابت على مدى العمر الإنتاجي المقدر ومدة التأجير ، أيهما أقصر. تخضع الموجودات التي تتمتع بحق الاستخدام للانخفاض في القيمة.



شركة المطاحن الثالثة  
(شركة سعودية مساهمة مغلقة)  
إيضاحات حول القوائم المالية (تتمة)  
للسنة المنتهية في ٣١ ديسمبر ٢٠٢١ م  
(جميع المبالغ بالريال السعودي ما لم يُذكر غير ذلك)

٣- ملخص السياسات المحاسبية الهامة (تتمة)

٤-٣ عقود التأجير (تتمة)

#### مطلوبات عقود التأجير

في تاريخ بدء عقد التأجير ، تعترف الشركة بمطلوبات التأجير المقاسة بالقيمة الحالية لمدفوعات التأجير المقرر سدادها على مدى فترة التأجير. تشمل مدفوعات التأجير على مدفوعات ثابتة (بما في ذلك الدفعات الثابتة من حيث الجوهر) ناقصاً أي حوافز إيجار مستحقة القبض ، ومدفوعات التأجير المتغيرة التي تعتمد على مؤشر أو معدل ، والمبالغ المتوقعة دفعها بموجب ضمانات القيمة المتبقية. تتضمن مدفوعات التأجير أيضاً سعر ممارسة خيار الشراء المؤكد بشكل معقول أن تمارسه الشركة ودفع الغرامات المفروضة على إنهاء عقد التأجير ، إذا كانت مدة التأجير تعكس ممارسة الشركة لخيار الإنهاء. يتم الاعتراف بدفعات التأجير المتغيرة التي لا تعتمد على مؤشر أو معدل كمصروف في السنة التي يحدث فيها الحدث أو الشرط الذي أدى إلى الدفع.

عند حساب القيمة الحالية لمدفوعات التأجير ، تستخدم الشركة معدل الاقتراض الإضافي في تاريخ بدء عقد التأجير إذا كان معدل الفائدة الضمني في عقد التأجير غير قابل للتحديد بسهولة. بعد تاريخ البدء ، يتم زيادة مبلغ التزامات التأجير لتعكس تراكم الفائدة وتخفيضها لمدفوعات التأجير المدفوعة. بالإضافة إلى ذلك ، يتم إعادة قياس القيمة الدفترية لالتزامات التأجير إذا كان هناك تعديل أو تغيير في مدة عقد التأجير أو تغيير في مدفوعات التأجير الثابتة الجوهرية أو تغيير في تقييم شراء الأصل الأساسي.

يتم تحميل تكلفة التمويل على قائمة الربح أو الخسارة والدخل الشامل الآخر على مدى فترة التأجير وذلك لإنتاج معدل فائدة دوري ثابت على الرصيد المتبقي للالتزام لكل فترة.

يتم بشكل عام استهلاك الموجودات التي تتمتع بحق الاستخدام على مدى العمر الإنتاجي للأصل ومدة التأجير الأقصر على أساس القسط الثابت. إذا كانت الشركة متأكدة بشكل معقول من ممارسة خيار الشراء ، يتم استهلاك حق الاستخدام للأصل المالي على مدى العمر الإنتاجي للأصل الأساسي.

يتم تحميل الاستهلاك على قائمة الربح أو الخسارة والدخل الشامل الآخر باستخدام طريقة القسط الثابت لتوزيع تكاليفها على مدة عقد التأجير أو العمر الإنتاجي أيهما أقل.

#### التأجيرات قصيرة الأجل وعقود التأجير للموجودات منخفضة القيمة

تطبق الشركة إعفاء إثبات التأجير قصير الأجل على عقود التأجير قصيرة الأجل (أي عقود التأجير التي لها مدة إيجار ١٢ شهراً أو أقل من تاريخ البدء ولا تحتوي على خيار شراء). كما أنه يطبق الإعفاء من الاعتراف على الموجودات منخفضة القيمة التي هي بنود لا تلي حد رسملة الشركة وغير مهمة لبيان المركز المالي للشركة ككل. يتم الاعتراف بمدفوعات التأجير على عقود التأجير قصيرة الأجل وعقود التأجير للموجودات منخفضة القيمة كمصروفات على أساس القسط الثابت على مدى فترة التأجير.

#### حكم هام في تحديد مدة عقد التأجير مع خيارات التجديد

تحدد الشركة مدة عقد التأجير على أنها المدة غير القابلة للإلغاء لعقد التأجير ، إلى جانب أي فترات يغطيها خيار تمديد عقد التأجير إذا كان من المؤكد بشكل معقول ممارسته ، أو أي فترات يغطيها خيار إنهاء عقد التأجير ، إذا من المؤكد بشكل معقول عدم ممارسته.

تمتلك الشركة ، بموجب بعض عقود التأجير ، خيار تأجير الموجودات لشروط إضافية. تطبق الشركة حكمها في تقييم ما إذا كان من المؤكد بشكل معقول ممارسة خيار التجديد. أي أنها تأخذ في الاعتبار جميع العوامل ذات الصلة التي تخلق حافزاً اقتصادياً لها لممارسة التجديد. بعد تاريخ البدء ، تعيد الشركة تقييم مدة عقد التأجير إذا كان هناك حدث مهم أو تغيير في الظروف التي تقع في نطاق سيطرتها ويؤثر على قدرتها على ممارستها (أو عدم ممارستها) خيار التجديد (على سبيل المثال ، تغيير في استراتيجية العمل).

شركة المطاحن الثالثة  
(شركة سعودية مساهمة مغلقة)  
إيضاحات حول القوائم المالية (تتمة)  
للسنة المنتهية في ٣١ ديسمبر ٢٠٢١ م  
(جميع المبالغ بالريال السعودي ما لم يُذكر غير ذلك)

٣- ملخص السياسات المحاسبية الهامة (تتمة)

٥-٣ الأدوات المالية

الأداة المالية هي أي عقد ينشأ عنه أصل مالي لكيان واحد والتزام مالي أو أداة حقوق ملكية لشركة أخرى.

#### الاعتراف والقياس المبدي

يتم الاعتراف مبديًا بالذمم المدينة التجارية وسندات الدين الصادرة ، إن وجدت ، عند إنشائها. يتم الاعتراف مبديًا بجميع الموجودات والمطلوبات المالية الأخرى عندما تصبح الشركة طرفًا في الأحكام التعاقدية للأداة.

الأصل المالي (ما لم يكن ذمم مدينة تجارية بدون عنصر تمويلي هام) أو التزام مالي يتم قياسه مبديًا بالقيمة العادلة بالإضافة إلى بند غير مدرج بالقيمة العادلة من خلال الربح أو الخسارة ، تكاليف المعاملة المنسوبة مباشرة لاكتسابها أو إصدارها. يتم قياس الذمم التجارية المدينة التي لا تحتوي على مكون تمويلي جوهري مبديًا بسعر المعاملة.

#### التصنيف والقياس اللاحق

##### الموجودات المالية

عند الاعتراف المبدي ، يتم تصنيف الأصل المالي على أنه تم قياسه على النحو التالي: التكلفة المطفأة ؛ القيمة العادلة من خلال الدخل الشامل الأخرى ؛ أو القيمة العادلة من خلال الربح أو الخسارة.

لا يتم إعادة تصنيف الموجودات المالية بعد الاعتراف المبدي بها ما لم تغير الشركة نموذج أعمالها لإدارة الموجودات المالية، وفي هذه الحالة يتم إعادة تصنيف جميع الموجودات المالية المتأثرة في اليوم الأول من فترة التقرير الأولى بعد التغيير في نموذج الأعمال. منذ السنة الماضية ، لم يطرأ أي تغيير على نموذج عمل الكيان.

يتم قياس الأصل المالي بالتكلفة المطفأة إذا استوفى الشروط التالية ولم يتم تحديده بالقيمة العادلة في الربح أو الخسارة:

- محتفظ بها ضمن نموذج أعمال يهدف إلى الاحتفاظ بأصول لتحصيل التدفقات النقدية التعاقدية ؛ و
- تؤدي شروطها التعاقدية في تواريخ محددة إلى التدفقات النقدية التي هي فقط مدفوعات المبلغ الأساسي والفائدة على مبلغ أصل القرض تحت التسوية.

يتم قياس الاستثمار في الدين بالقيمة العادلة من خلال الدخل الشامل الأخرى ، إن وجد ، إذا كان يفي بكل الشرطين التاليين ولم يتم تحديده على أنه مدرج بالقيمة العادلة في الربح أو الخسارة:

- محتفظ بها ضمن نموذج أعمال يهدف إلى الاحتفاظ بأصول لتحصيل التدفقات النقدية التعاقدية ؛ وبيع الموجودات المالية؛ و
- تؤدي شروطها التعاقدية في تواريخ محددة إلى التدفقات النقدية التي هي فقط مدفوعات مبلغ أصل القرض والفائدة على مبلغ أصل القرض تحت التسوية.

عند الاعتراف المبدي باستثمار في حقوق الملكية غير محتفظ به للمتاجرة ، قد تختار الشركة بشكل لا رجعة فيه عرض التغييرات اللاحقة في القيمة العادلة للاستثمار في الدخل الشامل الأخرى. يتم إجراء هذه الانتخابات على أساس كل استثمار على حدة.

يتم قياس جميع الموجودات المالية غير المصنفة كمقاسة بالتكلفة المطفأة أو الدخل الشامل الأخرى كما هو موضح أعلاه بالقيمة العادلة من خلال الربح أو الخسارة.

شركة المطاحن الثالثة  
(شركة سعودية مساهمة مقفلة)  
إيضاحات حول القوائم المالية (تتمة)  
للسنة المنتهية في ٣١ ديسمبر ٢٠٢١ م  
(جميع المبالغ بالريال السعودي ما لم يُذكر غير ذلك)

٣- ملخص السياسات المحاسبية الهامة (تتمة)

٥-٣ الأدوات المالية

#### الموجودات المالية - القياس اللاحق والأرباح والخسائر

الموجودات المالية بالتكلفة المطفأة	يتم قياس هذه الموجودات لاحقاً بالتكلفة المطفأة باستخدام طريقة معدل الفائدة السائد. يتم تخفيض التكلفة المطفأة عن طريق خصائر انخفاض القيمة. يتم الاعتراف بإيرادات الفوائد وأرباح وخصائر صرف العملات الأجنبية وانخفاض القيمة في قائمة الربح أو الخسارة. يتم الاعتراف بأي ربح أو خسارة من التوقف عن الاعتراف في قائمة الربح أو الخسارة والدخل الشامل الآخر.
إستثمارات حقوق الملكية بالقيمة العادلة من خلال الدخل الشامل الآخر	يتم لاحقاً قياس هذه الموجودات بالقيمة العادلة. يتم الاعتراف بتوزيعات الأرباح كإيرادات في قائمة الربح أو الخسارة ما لم تمثل توزيعات الأرباح بوضوح استرداد جزء من تكلفة الاستثمار. يتم الاعتراف بصافي الأرباح والخصائر الأخرى في الدخل الشامل الآخر ولا يتم إعادة تصنيفها مطلقاً إلى قائمة الربح أو الخسارة والدخل الشامل الآخر.
الموجودات المالية بالقيمة العادلة من خلال الربح أو الخسارة	يتم لاحقاً قياس هذه الموجودات بالقيمة العادلة. يتم الاعتراف بصافي الأرباح والخصائر، بما في ذلك أي فوائد أو دخل توزيعات أرباح، في قائمة الربح أو الخسارة والدخل الشامل الآخر.

#### انخفاض قيمة الموجودات المالية

تعترف الشركة بمخصص خسارة لخصائر الائتمان المتوقعة للموجودات المالية المقاسة بالتكلفة المطفأة. يتم التعرف على الخصائر الائتمانية المتوقعة إما لمدى الحياة أو لمدة ١٢ شهراً. تمثل الخصائر الائتمانية المتوقعة على مدى العمر خصائر الائتمان المتوقعة التي تنتج عن جميع أحداث التخلف عن السداد المحتملة على مدى العمر المتوقع للأداة المالية.

في المقابل، تمثل الخصائر الائتمانية المتوقعة لمدة ١٢ شهراً الجزء من الخصائر الائتمانية المتوقعة على مدى العمر المتوقع أن ينتج عن أحداث التخلف عن السداد على أداة مالية والتي تكون ممكنة في غضون ١٢ شهراً بعد تاريخ التقرير. يعتمد تقييم ما إذا كان يجب الاعتراف بالخصائر الائتمانية المتوقعة على مدى العمر على الزيادات الكبيرة في احتمالية أو مخاطر حدوث تقصير منذ الاعتراف الأولي بدلاً من الاعتماد على دليل على أن الأصل المالي ضعيف الائتمان في تاريخ التقرير أو حدوث التوقف عن السداد الفعلي.

تأخذ الشركة في الاعتبار احتمالية التوقف عن السداد عند الاعتراف المبدئي بالأصل المالي وما إذا كانت هناك زيادة كبيرة في مخاطر الائتمان بشكل مستمر خلال كل فترة تقرير. لتقييم ما إذا كانت هناك زيادة كبيرة في مخاطر الائتمان، تقارن الشركة مخاطر التوقف عن السداد التي تحدث على الأصل كما في تاريخ التقرير مع مخاطر التوقف عن السداد كما في تاريخ الاعتراف المبدئي. وهي تعتبر المعلومات التطلعية المعقولة والداعمة المتاحة. تم دمج المؤشرات التالية بشكل خاص:

- تغييرات سلبية جوهرية فعلية أو متوقعة في الأعمال أو الظروف المالية أو الاقتصادية التي من المتوقع أن تسبب تغييراً كبيراً في قدرة العميل على الوفاء بالتزاماته
- التغييرات الجوهرية الفعلية أو المتوقعة في نتائج التشغيل للعميل
- الزيادات الكبيرة في مخاطر الائتمان على الأدوات المالية الأخرى لنفس العميل
- تغييرات مهمة في الأداء والسلوك المتوقعين للمقترض، بما في ذلك التغييرات في حالة الدفع للعملاء والتغييرات في النتائج التشغيلية للعميل
- معلومات الاقتصاد الكلي (مثل أسعار الفائدة في السوق أو معدلات النمو)
- تعديل المعلومات السابقة المستحقة للحصول على معلومات مستقبلية

شركة المطاحن الثالثة  
(شركة سعودية مساهمة مقفلة)  
إيضاحات حول القوائم المالية (تتمة)  
للسنة المنتهية في ٣١ ديسمبر ٢٠٢١ م  
(جميع المبالغ بالريال السعودي ما لم يُذكر غير ذلك)

٣- ملخص السياسات المحاسبية الهامة (تتمة)

٥-٣ الأدوات المالية (تتمة)

انخفاض قيمة الموجودات المالية (تتمة)

بغض النظر عن التحليل أعلاه ، يُفترض حدوث زيادة كبيرة في مخاطر الائتمان إذا تأخر المدين عن موعد استحقاقه أكثر من فترة الائتمان المسموح بها لسداد دفعة تعاقدية ، ما لم يكن لدى الشركة معلومات معقولة وداعمة توضح خلاف ذلك.

يتم تقييم الموجودات المالية على أنها منخفضة القيمة الائتمانية عند وقوع حدث أو أكثر من الأحداث التي لها تأثير ضار على التدفقات النقدية المستقبلية المقدرة لذلك الأصل.

يمكن أن يتضمن الدليل الموضوعي على انخفاض قيمة الموجودات المالية صعوبة مالية كبيرة أو تخلفاً عن السداد أو تأخر الطرف المقابل في السداد ، أو إعادة هيكلة المبالغ المستحقة بشروط لن تراعيها الشركة بخلاف ذلك ، أو مؤشرات على أن العميل سيدخل في مرحلة الإفلاس ، أو بيانات أخرى يمكن ملاحظتها تتعلق بالعملاء مثل كتغيرات معاكسة في الظروف الاقتصادية التي ترتبط بالتقصير عن السداد من قبل العملاء.

يتم الاعتراف بخسائر انخفاض قيمة الأداة المالية في الربح أو الخسارة وينعكس ذلك في انخفاض قيمة خسائر الائتمان. عندما يتسبب حدث لاحق في انخفاض مبلغ خسارة انخفاض القيمة ، يتم عكس الانخفاض في خسارة انخفاض القيمة من خلال الربح أو الخسارة.

عندما يكون الأصل غير قابل للتحويل ، يتم شطبه مقابل المخصص ذي الصلة. يتم شطب هذه الموجودات بعد الانتهاء من جميع الإجراءات اللازمة وتحديد مبلغ الخسارة. الاسترداد اللاحق للمبالغ المشطوبة سابقاً يقلل من مبلغ المصاريف في الربح أو الخسارة. إذا انخفض مبلغ خسارة الانخفاض في القيمة في فترة لاحقة ويمكن أن يرتبط الانخفاض بشكل موضوعي بحدث وقع بعد الاعتراف بالانخفاض في القيمة ، يتم عكس خسارة الانخفاض في القيمة المعترف بها مسبقاً عن طريق تعديل المخصص. يتم إثبات مبلغ العكس في الربح أو الخسارة.

عرض انخفاض قيمة الموجودات المالية في قائمة المركز المالي  
يتم خصم مخصصات الخسائر للموجودات المالية المقاسة بالتكلفة المطفاة من إجمالي القيمة الدفترية للموجودات.

المطلوبات المالية - التصنيف والقياس اللاحق والأرباح والخسائر

يتم تصنيف المطلوبات المالية كمقاسة بالتكلفة المطفاة أو بالقيمة العادلة في الربح أو الخسارة. يتم تصنيف المطلوبات المالية على أنها مدرجة بالقيمة العادلة في الربح أو الخسارة إذا تم تصنيفها على أنها محتفظ بها للمتاجرة أو كانت مشتقة أو تم تصنيفها على هذا النحو عند الاعتراف الأولي. المطلوبات المالية بالقيمة العادلة من خلال الربح أو الخسارة يتم قياسها بالقيمة العادلة ويتم الاعتراف بصافي الأرباح والخسائر ، بما في ذلك أي مصروفات فوائد ، في قائمة الربح أو الخسارة والدخل الشامل الأخر.

يتم لاحقاً قياس المطلوبات المالية الأخرى بالتكلفة المطفاة باستخدام طريقة معدل الفائدة السائد. يتم الاعتراف بمصروفات الفوائد وأرباح وخسائر صرف العملات الأجنبية في قائمة الربح أو الخسارة و الدخل الشامل الأخر. يتم أيضاً الاعتراف بأي ربح أو خسارة من التوقف عن الاعتراف في قائمة الربح أو الخسارة و الدخل الشامل الأخر.

التوقف عن الاعتراف

الموجودات المالية

تقوم الشركة بالتوقف عن الاعتراف بأصل مالي عندما تنتهي الحقوق التعاقدية للتدفقات النقدية من الأصل المالي ، أو تقوم بتحويل حقوق استلام التدفقات النقدية التعاقدية في معاملة تكون فيها جميع مخاطر ومزايا ملكية الأصل المالي بشكل جوهري المنقولة أو التي لا تقوم فيها الشركة بتحويل أو الاحتفاظ بشكل جوهري بجميع مخاطر ومزايا الملكية ولا تحتفظ بالسيطرة على الأصل المالي.

شركة المطاحن الثالثة  
(شركة سعودية مساهمة مغلقة)  
إيضاحات حول القوائم المالية (تتمة)  
للسنة المنتهية في ٣١ ديسمبر ٢٠٢١ م  
(جميع المبالغ بالريال السعودي ما لم يُذكر غير ذلك)

- ٣- ملخص السياسات المحاسبية الهامة (تتمة)  
٥-٣ الأدوات المالية (تتمة)

#### المطلوبات المالية

تقوم الشركة بالتوقف عن الاعتراف بالالتزام المالي عندما يتم الإعفاء من التزاماتها التعاقدية أو إلغائها أو انتهاء صلاحيتها. تقوم الشركة أيضاً بإلغاء الاعتراف بالتزام مالي عندما يتم تعديل شروطه ، وتكون التدفقات النقدية للالتزام المعدل مختلفة بشكل جوهري ، وفي هذه الحالة يتم الاعتراف بالالتزام المالي الجديد بناءً على الشروط المعدلة بالقيمة العادلة.

عند التوقف عن الاعتراف بالمطلوبات المالية ، يتم الاعتراف بالفرق بين القيمة الدفترية المطفأة والمقابل المالي المدفوع (بما في ذلك أي موجودات غير نقدية محولة أو مطلوبات مفترضة) في قائمة الربح أو الخسارة والدخل الشامل الآخر.

#### المقاصة

يتم إجراء المقاصة بين الموجودات المالية والمطلوبات المالية ، ويتم عرض صافي المبلغ في قائمة المركز المالي فقط عندما يكون للشركة حالياً حق واجب النفاذ قانوناً لمقاصة المبالغ وتوحي إما تسويتها على أساس صافي أو لتحقيق الأصل وتسوية الالتزام المالي في وقت واحد.

#### ٦-٣ قروض وسلفيات

يتم الاعتراف بالقروض مبدئياً بالقيمة العادلة بعد خصم تكاليف المعاملة المتكبدة. يتم لاحقاً قياس القروض بالتكلفة المطفأة. يتم الاعتراف بأي فرق بين المتحصلات (صافي تكاليف المعاملة) ومبلغ الاسترداد في قائمة الربح أو الخسارة والدخل الشامل الآخر على مدى فترة الاقتراض باستخدام طريقة الفائدة السائدة.

تُضاف تكاليف الاقتراض العامة والمحددة التي تُعزى مباشرة إلى اقتناء أو إنشاء أو إنتاج الموجودات المؤهلة ، وهي موجودات تتطلب بالضرورة فترة طويلة من الوقت لتصبح جاهزة للاستخدام المقصود أو البيع ، إلى تكلفة تلك الموجودات، حتى ذلك الحين. الوقت الذي تكون فيه الموجودات جاهزة إلى حد كبير للاستخدام المقصود أو البيع.

#### ٧-٣ المخزون

يتم تحديد التكلفة على النحو التالي:

يتم إثبات المخزون بسعر التكلفة أو صافي القيمة الممكن تحقيقها ، أيهما أقل. تستعمل تكلفة البضائع الجاهزة والأعمال تحت التنفيذ على المواد المباشرة والعمالة المباشرة ونسبة مناسبة من النفقات العامة المتغيرة والثابتة ، ويتم تخصيص الأخيرة على أساس القدرة التشغيلية العادية. يتم تعيين التكاليف إلى بنود المخزون الفردية على أساس متوسط التكاليف المرجح. يتم الاعتراف بالسلع العابرة ، حسب شروط البضائع المشحونة ، بالتكلفة.	البضائع الجاهزة والأعمال تحت التنفيذ
المتوسط المرجح للقمح ١٨٠ ريال / طن متري (إيضاح ١). صافي القيمة الممكن تحقيقها هو سعر البيع المقدر في سياق دورة الأعمال العادية ناقصاً التكاليف المقدرة للإكمال ومصاريف البيع المقدرة. يتم الاعتراف بمبلغ أي تخفيضات في المخزون إلى صافي القيمة الممكن تحقيقها وجميع خسائر المخزون كمصروف في الفترة التي حدث فيها التخفيض أو الخسارة. يجب الاعتراف بمبلغ أي عكس لأي تخفيض في قيمة المخزون ، ناشئ عن زيادة في صافي القيمة الممكن تحقيقها ، كتخفيض في مبلغ المخزون المعترف به كمصروف في الفترة التي حدث فيها العكس.	القمح

شركة المطاحن الثالثة  
(شركة سعودية مساهمة مقفلة)  
إيضاحات حول القوائم المالية (تمة)  
للسنة المنتهية في ٣١ ديسمبر ٢٠٢١ م  
(جميع المبالغ بالريال السعودي ما لم يُذكر غير ذلك)

### ٣- ملخص السياسات المحاسبية الهامة (تمة)

٨-٣ **النقد وما في حكمه**  
يتكون النقد وما في حكمه من النقد لدى البنوك والنقد بالصندوق وودائع قصيرة الأجل ذات فترات استحقاق أصلية مدتها ثلاثة أشهر أو أقل، والتي لا تتعرض لمخاطر تغيرات جوهرية في القيمة.  
لغرض قائمة التدفقات النقدية، يتكون النقد وما في حكمه من النقد والودائع قصيرة الأجل، على النحو المحدد أعلاه، صافي البنوك الدائنة تحت التسوية، إن وجدت، لأنها تعتبر جزءاً لا يتجزأ من إدارة النقد للشركة.

### ٩-٣ مكافآت الموظفين

#### التزامات مكافأة نهاية الخدمة للموظفين

تدير الشركة نظام مكافأة واحد بعد انتهاء الخدمة لخطة منافع محددة مدفوعة بنظام العمل في المملكة العربية السعودية والتي تستند إلى آخر راتب وعدد سنوات الخدمة.

لا يتم تمويل التزام مكافأة نهاية الخدمة للموظفين. وبناءً عليه، يتم إجراء تقييمات الالتزامات بموجب الخطة بواسطة خبير اكتواري مستقل بناءً على طريقة وحدة الائتمان المتوقعة. تتكون التكاليف المتعلقة بهذه الخطة بشكل أساسي من القيمة الحالية للمزايا المنسوبة على أساس المساواة لكل سنة من سنوات الخدمة والفائدة على هذا الالتزام فيما يتعلق بخدمة الموظف في السنوات السابقة.

يتم الاعتراف بتكاليف الخدمة الحالية والسابقة المتعلقة بمزايا ما بعد انتهاء الخدمة مباشرة في الربح أو الخسارة بينما يتم تسجيل استبعاد الالتزام بمعدلات الخصم المستخدمة في الربح أو الخسارة. يتم أخذ أي تغييرات في صافي المطلوبات بسبب التقييمات الاكتوارية والتغيرات في الافتراضات كإعادة قياس في الدخل الشامل الأخر.

يتم الاعتراف بأرباح وخسائر إعادة القياس الناتجة عن تعديلات الخبرة والتغيرات في الافتراضات الاكتوارية مباشرة في الدخل الشامل الأخر وتحويلها إلى الأرباح المحتجزة في قائمة التغيرات في حقوق الملكية في الفترة التي تحدثت فيها.

يتم الاعتراف بالتغيرات في القيمة الحالية لالتزامات المزايا المحددة الناتجة عن تعديلات النظام أو تقليصه مباشرة في الربح أو الخسارة كتكاليف خدمة سابقة. تعتمد مدفوعات نهاية الخدمة على رواتب الموظفين النهائية والعلاوات وسنوات خدمتهم التراكمية، كما هو منصوص عليه في قانون العمل في المملكة العربية السعودية. لم يتم إجراء أي تقييم اكتواري من قبل الإدارة لأن المبالغ ليست جوهرية.

بالرجوع إلى القرارات الإدارية رقم ١١٨٩٠ والصادرة بتاريخ ٨ صفر ١٤٣٨ هـ ورقم ١٤٠٠٣ و الصادرة بتاريخ ٨ ربيع الأول ١٤٣٨ ورقم ٢٧٠٩٤ و ٢٧٠٩٦ والصادرة بتاريخ ٩ رجب ١٤٣٨ هـ ورقم ١٨٠٠٩ و الصادرة بتاريخ ٨ رجب ١٤٣٨ هـ بشأن إعارة موظفي المؤسسة السعودية للحبوب للشركة عن طريق تحميل تكلفة مكافآت نهاية الخدمة المستحقة للموظفين المنتدبين للشركة إلى المؤسسة السعودية للحبوب وفقاً للاتفاقية المبرمة في هذا الصدد.

#### خطة الإشتراكات المحددة

وضعت الشركة خطة إشتراكات محددة مع المؤسسة العامة للتأمينات الاجتماعية حيث تساهم الشركة والموظفون بنسبة ثابتة من رواتبهم مقابل تقاعد موظفيها. تدير الشركة خطة إشتراكات محددة بموجب نظام العمل السعودي بناءً على فترات خدمة الموظفين المتراكمة في قائمة المركز المالي. تعترف الشركة بالإشتراكات المستحقة للمؤسسة العامة للتأمينات الاجتماعية كمصروف عند استحقاقها.

#### مكافآت الموظفين قصيرة الأجل

يتم قياس التزامات مكافآت الموظفين قصيرة الأجل على أساس غير مضمون ويتم دفعها كمصروفات عند تقديم الخدمة ذات الصلة.

شركة المطاحن الثالثة  
(شركة سعودية مساهمة مغلقة)  
إيضاحات حول القوائم المالية (تتمة)  
للسنة المنتهية في ٣١ ديسمبر ٢٠٢١ م  
(جميع المبالغ بالريال السعودي ما لم يُذكر غير ذلك)

### ٣- ملخص السياسات المحاسبية الهامة (تتمة)

#### ١٠-٣ إنخفاض قيمة الموجودات غير المالية

تقوم الشركة، في تاريخ كل تقرير مالي، بتقييم ما إذا كان هناك مؤشر على أن الأصل قد تنخفض قيمته. في حالة وجود أي مؤشر، أو عند الحاجة إلى اختبار انخفاض القيمة السنوي للأصل، تقوم الشركة بتقدير المبلغ القابل للاسترداد للأصل. القيمة القابلة للاسترداد للأصل هي القيمة العادلة للأصل أو الوحدة المنتجة للنفد ناقصاً تكاليف التصرف والقيمة المستخدمة، أيهما أعلى. يتم تحديد المبلغ القابل للاسترداد للأصل الفردي، ما لم يكن الأصل لا يولد تدفقات نقدية داخلية مستقلة إلى حد كبير عن تلك من الموجودات الأخرى أو مجموعات الموجودات. عندما تتجاوز القيمة الدفترية للأصل أو الوحدة المدرة للنفد قيمته القابلة للاسترداد، يعتبر الأصل منخفض القيمة ويتم تخفيضه إلى قيمته القابلة للاسترداد.

عند تقدير القيمة في الاستخدام، يتم خصم التدفقات النقدية المستقبلية المقدرة إلى قيمتها الحالية باستخدام معدل الخصم قبل الضريبة الذي يعكس تقييمات السوق الحالية للقيمة الزمنية للنقد والمخاطر الخاصة بالأصل. عند تحديد القيمة العادلة ناقصاً تكاليف الاستبعاد، يتم أخذ معاملات السوق الحديثة في الاعتبار. في حالة عدم إمكانية تحديد مثل هذه المعاملات، يتم استخدام نموذج تقييم مناسب. هذه الحسابات مدعومة بمضاعفات التقييم أو أسعار الأسهم المدرجة للشركات المتداولة علناً أو مؤشرات القيمة العادلة الأخرى المتاحة. تحسب الشركة الانخفاض في القيمة على أساس الميزانيات والتوقعات التفصيلية، والتي يتم إعدادها بشكل منفصل لكل وحدة من وحدات إدرار النقد في الشركة التي يتم تخصيص الموجودات الفردية لها.

يتم الاعتراف بخسائر انخفاض قيمة العمليات المستمرة في قائمة الربح أو الخسارة والدخل الشامل الآخر في فئات المصروفات المتوافقة مع الوظيفة للأصل المالي الذي انخفضت قيمته.

بالنسبة للموجودات باستثناء الشهرة، يتم إجراء تقييم في تاريخ كل تقرير لتحديد ما إذا كان هناك مؤشر على أن خسائر انخفاض القيمة المعترف بها سابقاً لم تعد موجودة أو انخفضت. في حالة وجود مثل هذا المؤشر، تقوم الشركة بتقدير المبلغ القابل للاسترداد للأصل أو للوحدة المدرة للنفد. يتم عكس خسارة انخفاض القيمة المعترف بها سابقاً فقط إذا كان هناك تغيير في الافتراضات المستخدمة لتحديد المبلغ القابل للاسترداد للأصل منذ أن تم الاعتراف بأخر خسارة انخفاض في القيمة. إن العكس محدود بحيث لا تتجاوز القيمة الدفترية للأصل قيمته القابلة للاسترداد، ولا تتجاوز القيمة الدفترية التي كان من الممكن تحديدها، بالصافي بعد الاستهلاك، إذا لم يتم الاعتراف بخسارة انخفاض في القيمة للأصل في السنوات السابقة. يتم الاعتراف بهذا العكس في قائمة الربح أو الخسارة والدخل الشامل الآخر ما لم يتم إدراج الأصل بقيمة إعادة التقييم، وفي هذه الحالة، يتم التعامل مع هذا العكس كزيادة في إعادة التقييم.

#### ١١-٣ الإيراد من عقود مبرمة مع العملاء

تعمل الشركة في تصنيع الدقيق والأعلاف والنخالة (منتج ثانوي). يتم الاعتراف بالإيراد عندما يتم تحويل البضائع إلى العميل، وهو الوقت الذي يتم فيه إرسال هذه البضائع من مقر الشركة. يتم الاعتراف بالإيراد بمبلغ يعكس المقابل الذي تتوقع الشركة الحصول عليه مقابل تلك السلع أو الخدمات. يتم الاعتراف بالإيرادات من بيع البضائع في الوقت الذي يتم فيه تحويل السيطرة على الأصل إلى العميل، بشكل عام عند تسليم البضائع. تتم جميع المبيعات على أساس نقدي فقط، وبالتالي يصبح سداد سعر المعاملة مستحقاً على الفور عندما يشتري العميل المنتجات ويتم نقل التحكم في المنتجات إلى العميل في نفس الوقت. يتم إثبات الإيرادات الأخرى عند اكتسابها. استنتجت الشركة أنها هي الأصل في ترتيبات إيراداتها لأنها تتحكم عادة في السلع أو الخدمات قبل تحويلها إلى العميل.

#### المقابل المتغير

إذا كان المقابل المنصوص عليه في العقد يتضمن مبلغاً متغيراً، تقوم الشركة بتقدير مبلغ المقابل المالي الذي يحق لها الحصول عليه مقابل نقل البضائع إلى العميل. يتم تقدير المقابل المتغير عند بداية العقد ويتم تقييده حتى يصبح من المحتمل بدرجة كبيرة ألا يحدث عكس كبير في الإيرادات في مبلغ الإيرادات التراكمية المعترف بها عندما يتم حل حالة عدم التأكد المرتبطة بالمقابل المتغير لاحقاً.

شركة المطاحن الثالثة  
(شركة سعودية مساهمة مقفلة)  
إيضاحات حول القوائم المالية (تتمة)  
للسنة المنتهية في ٣١ ديسمبر ٢٠٢١ م  
(جميع المبالغ بالريال السعودي ما لم يُذكر غير ذلك)

### ٣- ملخص السياسات المحاسبية الهامة (تتمة)

#### ١١-٣ الإيراد من عقود مع العملاء (تتمة)

##### مكون تمويلي جوهري

بشكل عام ، تتلقى الشركة دفعات قصيرة الأجل من عملائها باستخدام الوسيلة العملية في المعيار الدولي لإعداد التقارير المالية رقم ١٥ ، لا تقوم الشركة بتعديل المبلغ المتعهد به مقابل تأثيرات مكون تمويلي جوهري إذا كانت تتوقع ، عند بداية العقد ، أن الفترة بين تحويل السلعة أو الخدمة المتعهد بها إلى العميل و عندما يدفع العميل مقابل تلك السلعة أو الخدمة لمدة عام أو أقل. نظراً لأن جميع المبيعات تتم على أساس نقدي ، فلا يوجد عنصر تمويل بمبالغ مستحقة القبض من العملاء.

##### أرصدة العقد

##### موجودات العقد

أصل العقد هو الحق في المقابل المالي مقابل البضائع أو الخدمات المحولة إلى العميل. إذا كانت الشركة تؤدي عن طريق نقل البضائع أو الخدمات إلى العميل قبل أن يدفع العميل المقابل المالي أو قبل استحقاق السداد ، يتم الاعتراف بأصل العقد مقابل المقابل المكتسب المشروط ."

##### مطلوبات العقد

التزام العقد هو الالتزام بنقل البضائع أو الخدمات إلى العميل التي استلمت الشركة مقابلها (أو مبلغاً مستحقاً) من العميل. إذا دفع العميل مقابلاً قبل أن تنقل الشركة البضائع أو الخدمات إلى العميل ، يتم الاعتراف بالتزام العقد عند السداد أو استحقاق الدفع (أيها سابق). يتم الاعتراف بمطلوبات العقد كإيرادات عندما تعمل الشركة بموجب العقد ."

#### ١٢-٣ المخصصات

يتم الاعتراف بالمخصصات عندما يكون لدى الشركة التزام حالي (قانوني أو استدلالي) نتيجة لحدث سابق ، فمن المحتمل أن يكون هناك تدفق خارجي للموارد التي تتضمن منافع اقتصادية لتسوية الالتزام ويمكن عمل تقدير موثوق به. مبلغ الالتزام. عندما تتوقع الشركة سداد بعض أو كل المخصصات ، على سبيل المثال بموجب عقد تأمين ، يتم الاعتراف بالسداد كأصل منفصل ولكن فقط عندما يكون السداد مؤكداً تقريباً. يتم عرض المصاريف المتعلقة بالمخصص في قائمة الربح أو الخسارة بعد خصم أي عمليات سداد.

إذا كان تأثير القيمة الزمنية للنقود جوهرياً ، يتم خصم المخصصات باستخدام معدل الفائدة الحالي الذي يعكس ، عند الاقتضاء ، المخاطر المحددة للالتزام. عند استخدام الخصم ، يتم الاعتراف بالزيادة في المخصص بسبب مرور الوقت كتكلفة تمويل.

#### ١٣-٣ الإلتزامات والتعهدات

يتم الإفصاح عن الإلتزام الطارئ عندما يكون لدى الشركة التزام محتمل نتيجة لحدث سابق ، والذي سيتم تأكيد وجوده فقط من خلال وقوع أو عدم وقوع حدث واحد أو أكثر من الأحداث المستقبلية غير المؤكدة التي لا تخضع بالكامل لسيطرة الشركة ؛ أو لدى الشركة التزامات قانونية أو استدلالية حالية تنشأ عن أحداث سابقة ، ولكن ليس من المحتمل أن يكون التدفق الخارج للموارد المتضمنة للمنافع الاقتصادية مطلوباً لتسوية الإلتزام ، أو لا يمكن قياس مبلغ الإلتزام بموثوقية كافية.

#### ١٤-٣ الزكاة

يتم احتساب الزكاة وفقاً للأنظمة الصادرة عن هيئة الزكاة والضريبة والجمارك وعلى أساس الاستحقاق المحاسبي. يتم تحديد مخصص الزكاة على أساس وعاء الزكاة. يتم تسجيل أي فرق بين المخصص والتقييم النهائي في الفترة التي يتم فيها اعتماد التقييم النهائي من قبل هيئة الزكاة والضريبة والجمارك. يتم تحميل الزكاة على قائمة الربح أو الخسارة والدخل الشامل الآخر للسنة الحالية.



شركة المطاحن الثالثة  
(شركة سعودية مساهمة مغلقة)  
إيضاحات حول القوائم المالية (تتممة)  
للسنة المنتهية في ٣١ ديسمبر ٢٠٢١م  
(جميع المبالغ بالريال السعودي ما لم يُذكر غير ذلك)

### ٣- ملخص السياسات المحاسبية الهامة (تتممة)

#### ١٤-٣ الزكاة (تتممة)

تقوم إدارة الشركة بتكوين مخصصًا عند الاقتضاء على أساس المبالغ المتوقع دفعها إلى هيئة الزكاة والضريبة والجمارك وتقوم بشكل دوري بتقييم المواقف المأخوذة في إقرارات الزكاة فيما يتعلق بالحالات التي تخضع فيها أنظمة الزكاة المعمول بها للتفسير.

تتضمن حسابات الزكاة المعرفة والأحكام ذات الصلة بقواعد وأنظمة الزكاة لتقييم أثر التزام الزكاة في نهاية فترة معينة. يعتبر هذا الالتزام تقديرًا حتى يتم إجراء التقييم النهائي من قبل هيئة الزكاة والضريبة والجمارك حتى تحتفظ الشركة بالتعرض لالتزامات زكوية إضافية.

لم تكن الشركة خاضعة للزكاة للسنة المنتهية في ٣١ ديسمبر ٢٠٢٠م حيث أن رأس مالها كان من الأموال العامة التي لا تطبق عليها الزكاة.

#### ضريبة الاستقطاع

تقوم الشركة باستقطاع ضريبة على المعاملات مع الأطراف غير المقيمة وفقًا للوائح هيئة الزكاة والضريبة والجمارك، والتي لا يتم الاعتراف بها كمصروفات باعتبارها التزامًا للطرف المقابل الذي يتم استقطاع المبالغ نيابة عنه.

#### ضريبة القيمة المضافة

تخضع الشركة لضريبة القيمة المضافة ("ضريبة القيمة المضافة") وفقًا للوائح ضريبة القيمة المضافة السائدة في المملكة العربية السعودية. يتم تحديد مبلغ التزام ضريبة القيمة المضافة من خلال تطبيق معدل الضريبة المطبق على قيمة التوريد ("ضريبة المخرجات") مطروحًا منها ضريبة القيمة المضافة المدفوعة على المشتريات ("ضريبة المدخلات"). تسجل الشركة الإيرادات والمشتريات بالاصافي من ضريبة القيمة المضافة لجميع الفترات المعروضة في قائمة الربح أو الخسارة والدخل الشامل الآخر.

#### ١٥-٣ الإحتياطي النظامي

وفقًا لنظام الشركات في المملكة العربية السعودية والنظام الأساسي للشركة، يجب على الشركة تحويل ما لا يقل عن ١٠٪ من صافي دخلها في كل عام إلى الإحتياطي النظامي. وفقًا للنظام الأساسي للشركة، يجوز للشركة أن تقرر وقف هذه التحويلات عندما يساوي الإحتياطي ٣٠٪ من رأس المال. هذا الإحتياطي غير قابل للتوزيع.

#### ١٦-٣ العملات الأجنبية

يتم تحويل المعاملات التي تتم بالعملات الأجنبية إلى العملة الوظيفية للشركة بأسعار الصرف السائدة في تاريخ المعاملة. يتم تحويل الموجودات والمطلوبات النقدية بالعملات الأجنبية في تاريخ التقرير إلى العملة الوظيفية للشركة بسعر الصرف الأجنبي السائد في ذلك التاريخ. يتم تحويل الموجودات والمطلوبات غير النقدية المقاسة بالقيمة العادلة بعملة أجنبية باستخدام أسعار الصرف في التاريخ الذي تم فيه تحديد القيمة العادلة. يتم الاعتراف بفروقات الصرف الناتجة عن التحويل في قائمة الربح أو الخسارة والدخل الشامل الآخر حاليًا.

#### ١٧-٣ الربح التشغيلي

الربح التشغيلي هو النتيجة الناتجة عن استمرار الأنشطة الرئيسية المنتجة للإيرادات للشركة بالإضافة إلى الإيرادات والمصروفات الأخرى المتعلقة بالأنشطة التشغيلية. الربح التشغيلي لا يشمل تكاليف التمويل والمصاريف غير التشغيلية الأخرى.

#### ١٨-٣ مصاريف البيع والتوزيع والعمومية والإدارية

تشمل مصاريف البيع والتوزيع والعمومية والإدارية التكاليف المباشرة وغير المباشرة التي لا تشكل على وجه التحديد جزءًا من تكلفة المبيعات. يتم تكوين المخصصات بين تكلفة المبيعات والبيع والتوزيع والمصروفات العامة والإدارية، عند الاقتضاء، على أساس ثابت.

شركة المطاحن الثالثة  
(شركة سعودية مساهمة مقفلة)  
إيضاحات حول القوائم المالية (تتمة)  
للسنة المنتهية في ٣١ ديسمبر ٢٠٢١ م  
(جميع المبالغ بالريال السعودي ما لم يُذكر غير ذلك)

### ٣- ملخص السياسات المحاسبية الهامة (تتمة)

#### ١٩-٣ توزيعات الأرباح

يتم الاعتراف بتوزيعات الأرباح في هذه القوائم المالية كالتزام في وقت الموافقة عليها في اجتماع الجمعية العمومية.

#### ٢٠-٣ ربحية السهم الأساسية والمخفضة

تعرض الشركة ربحية السهم الأساسية والمخفضة لمساهميها. يتم احتساب ربحية السهم الأساسية بقسمة صافي ربح الشركة للسنة على المتوسط المرجح لعدد الأسهم العادية القائمة خلال السنة. يتم تحديد ربحية السهم المخفضة بتعديل صافي الدخل أو الخسارة العائدة إلى المساهمين العاديين والمتوسط المرجح لعدد الأسهم العادية تحت التسوية لتأثيرات الأسهم العادية المحتملة المخفضة، إن وجدت.

#### ٢١-٣ القطاعات التشغيلية

قطاع التشغيل هو أحد مكونات الشركة التي تشارك في أنشطة تجارية قد تحقق منها إيرادات وتتكبد نفقات، بما في ذلك الإيرادات والمصروفات التي تتعلق بالمعاملات مع أي من مكونات الشركة الأخرى. تتم مراجعة النتائج التشغيلية لجميع قطاعات التشغيل بانتظام من قبل إدارة الشركة التي تتخذ قرارات بشأن الموارد التي سيتم تخصيصها للقطاع ولتقييم أدائه والتي تتوفر بشأنها معلومات مالية منفصلة. تتضمن نتائج القطاعات العناصر المنسوبة مباشرة إلى قطاع بالإضافة إلى تلك التي يمكن تخصيصها على أساس معقول.

#### ٤- المعيار أو التعديل أو التفسير للمعايير المحاسبية المعتمدة الصادرة

##### ١-٤ التعديلات والتفسيرات التي أصبحت سارية المفعول خلال السنة

اعتمدت الشركة، حسب الاقتضاء، المعايير الدولية لإعداد التقارير المالية المعدلة التالية بما في ذلك التفسيرات، على المعتمدة في المملكة العربية السعودية من قبل الهيئة السعودية للمراجعين والمحاسبين، اعتباراً من ١ يناير ٢٠٢٠ م.

امتيازات عقود الإيجار المتعلقة بفيروس كوفيد-١٩ بعد ٣٠ يونيو ٢٠٢١ (تعديلات على المعيار الدولي لإعداد التقارير المالية رقم ١٦) - سارية للفترات التي تبدأ في أو بعد ١ أبريل ٢٠٢١.

إصلاح معيار معدل الفائدة - المرحلة ٢ (تعديلات على المعايير الدولية لإعداد التقارير المالية رقم ٩، والمعيار الدولي للمحاسبة رقم ٣٩، والمعايير الدولية لإعداد التقارير المالية رقم ٧، والمعايير الدولية لإعداد التقارير المالية رقم ٤ والمعايير الدولية لإعداد التقارير المالية رقم ١٦)

ليس لهذا التعديل أي تأثير جوهري على القوائم المالية.

##### ٢-٤ المعايير والتعديلات والتفسيرات على المعايير الحالية التي لم تصبح سارية المفعول بعد ولم يتم تطبيقها بشكل مبكر من قبل الشركة

المعيار الدولي للتقارير المالية رقم ١٧ عقود التأمين

تعديلات على المعيار الدولي للتقارير المالية رقم ١٧ عقود التأمين (تعديلات على المعيار الدولي للتقارير المالية رقم ١٧ والمعيار الدولي للتقارير المالية رقم ٤).

مراجع للإطار المفاهيمي

المتحصلات قبل الاستخدام المقصود (تعديلات على معيار المحاسبة الدولي رقم ١٦)

شركة المطاحن الثالثة  
(شركة سعودية مساهمة مغلقة)  
إيضاحات حول القوائم المالية (تتمة)  
للسنة المنتهية في ٣١ ديسمبر ٢٠٢١ م  
(جميع المبالغ بالريال السعودي ما لم يُذكر غير ذلك)

- ٤- المعيار أو التعديل أو التفسير للمعايير المحاسبية المعتمدة الصادرة (تتمة)
- ٢-٤ المعايير والتعديلات والتفسيرات على المعايير الحالية التي لم تصبح سارية المفعول بعد ولم يتم تطبيقها بشكل مبكر من قبل الشركة (تتمة)
- عقود المعاوضة - تكلفة إتمام العقد (تعديلات على معيار المحاسبة الدولي رقم ٣٧)
- التحسينات السنوية على المعايير الدولية للتقارير المالية ما بين ٢٠١٨ م - ٢٠٢٠ م المرتبطة بأربعة معايير دولية للتقارير المالية ( المعيار الدولي للتقارير المالية رقم ١، والمعيار الدولي للتقارير المالية رقم ٩، والمعيار الدولي للتقارير المالية رقم ١٦، والمعيار الدولي للمحاسبة رقم ٤١ ) .
- تصنيف المطلوبات على أنها متداولة أو غير متداولة (تعديلات على معيار المحاسبة الدولي رقم ١)
- الضرائب المؤجلة المتعلقة بالموجودات والمطلوبات من معاملة واحدة
- ليس من المتوقع أن يكون لهذه التعديلات تأثير جوهري على القوائم المالية في فترة التطبيق المبدئي. تتوقع الإدارة أن يتم اعتماد جميع الإصدارات ذات الصلة للفترة الأولى التي تبدأ في أو بعد تاريخ نفاذ الإصدارات. .

المجموع	الإصلح الرأسمالية قيد التفتيش	حق استخدام الموجودات (إيضاح ٥-٣)	مركبات	أثاث ولوازم	معدات والآلات	المباني	إيضاح
١,٠٨٧,٨٨٣,٨٤٢	١٣,٢٤٥,١٩٢	١٩٦,٩٤٤,٣٥٣	٤,٩٤٩,٨٢٦	١٣,٠٣١,٧٧٠	٤٧٠,٤٠٦,١٣٥	٣٨٨,٩٣٦,٥٦٦	التكاليف كما في ٣١ ديسمبر ٢٠٢٠م إيضاحات خلال السنة تحويلات كما في ٣١ ديسمبر ٢٠٢١م
١٧,٦٢٤,١٣٩	١٥,٥٩٦,٩٦٩	-	-	١,٤٩٤,٧٠٧	٥٦٠,٠٦٢	١٢,٤٠١	٤.٥
-	(٦,٠٤٢,١٩٧)	-	-	٢١٠,٦٥٧	٣,٢٥٧,٤٧٥	٢,٥٧٤,٠٦٥	تحويلات كما في ٣١ ديسمبر ٢٠٢١م
١,١٠٥,٥٤٧,٩٨١	٢٣,١٧٩,٩٢٤	١٩٦,٩٤٤,٣٥٣	٤,٩٤٩,٨٢٦	١٤,٧٣٧,١٣٤	٤٧٤,٢٢٣,٦٧٢	٣٩١,٥١٣,٠٣٢	الإستهلاك المعزك كما في ٣١ ديسمبر ٢٠٢٠م التمثل للسنة كما في ٣١ ديسمبر ٢٠٢١م صافي القيمة الدفترية كما في ٣١ ديسمبر ٢٠٢١م
١٨٤,٧٨٧,٩٥٨	-	٢٧,٦٩٢,٩٥٥	٨٨٩,٧٧٨	٦,١٩٧,٩١٣	١٠٢,٤١٧,٣٦١	٤٦١,٥٨٨,٩٥١	الإستهلاك المعزك كما في ٣١ ديسمبر ٢٠٢٠م التمثل للسنة كما في ٣١ ديسمبر ٢٠٢١م
٤٦,٧٩٦,٥٦٢	-	٨,٠٥٨,٢٢١	١,٠٠٣,٧١٥	١,٥١٤,٨٠٤	٢٣,١٢٣,٧٣٥	١٣,٠٨٦,٠٥٧	صافي القيمة الدفترية كما في ٣١ ديسمبر ٢٠٢١م
٢٣١,٥٨٤,٤٩٠	-	٣٥,٧٥٢,١٧٦	١,٨٩٣,٤٩٣	٧,٧١٢,٧١٧	١٢٦,٥٥١,٠٩٦	٥٩,٦٧٥,٠٠٨	صافي القيمة الدفترية كما في ٣١ ديسمبر ٢٠٢١م
٨٧٣,٩٩٣,٤٩١	٢٣,١٧٩,٩٢٤	١٦١,١٩٢,١٧٧	٣,٥٠٦,٣٣٣	٧,٠٢٤,٤١٧	٣٤٧,٢٧٢,٥٧٦	٣٣١,٨٣٨,٠٢٤	التكاليف كما في ٣١ ديسمبر ٢٠٢١م
١,٠٧٠,٩٧٦,١٥٢	٨,٦٥٣,٩٥٩	١٩٦,٩٤٤,٣٥٣	٧١٢,٩٥٠	١٢,٨٣٧,٨٤٢	٤٦٣,٩٨١,٠٧٦	٣٨٧,٨٤٥,٩٧٢	الإستهلاك المعزك كما في ٣١ ديسمبر ٢٠١٩م إيضاحات خلال السنة تحويلات كما في ٣١ ديسمبر ٢٠٢٠م
١٦,٩٠٧,٦٩٠	٩,٧٠٣,٠٢٣	-	٤,٣٢٦,٨٧٦	١٩٣,٩٢٨	١,٦٩٢,٢٢٩	١,٠٨٠,٥٩٤	كما في ٣١ ديسمبر ٢٠٢٠م
-	(٤,٧٣١,٧٩٠)	-	-	-	٤,٧٣١,٧٩٠	-	كما في ٣١ ديسمبر ٢٠٢٠م
١,٠٨٧,٨٨٣,٨٤٢	١٣,٢٤٥,١٩٢	١٩٦,٩٤٤,٣٥٣	٤,٩٤٩,٨٢٦	١٣,٠٣١,٧٧٠	٤٧٠,٤٠٦,١٣٥	٣٨٨,٩٣٦,٥٦٦	الإستهلاك المعزك كما في ٣١ ديسمبر ٢٠١٩م التمثل للسنة كما في ٣١ ديسمبر ٢٠٢٠م صافي القيمة الدفترية كما في ٣١ ديسمبر ٢٠٢٠م
١٣٨,٥١٢,٥٣٦	-	١٩,٦٢٩,٥١٨	٢٦٥,٣٧٧	٤,٢٧٦,٤٨١	٨٠,٣٠٧,١٦٨	٣٣,٦٢٤,٤٩٢	كما في ٣١ ديسمبر ٢٠١٩م
٤٦,٣٧٤,٤٢٢	-	٨,٠٦٤,٤٢٧	٦٢٤,٤٠١	١,٥٢١,٤٣٢	٢٣,١٩٠,٦٩٣	١٢,٩٥٤,٤٥٩	التمثل للسنة كما في ٣١ ديسمبر ٢٠٢٠م
١٨٤,٧٨٧,٩٥٨	-	٢٧,٦٩٢,٩٥٥	٨٨٩,٧٧٨	٦,١٩٧,٩١٣	١٠٣,٤١٧,٣٦١	٤٦,١٥٨,٩٥١	صافي القيمة الدفترية كما في ٣١ ديسمبر ٢٠٢٠م
٩٠٣,٠٩٥,٨٨٤	١٣,٢٤٥,١٩٢	١٦٩,٦٥٥,٣٥٨	٤,٦٠٦,٠٤٨	٦,٨٣٣,٨٥٧	٣٦٦,٩٨٨,٧٧٤	٢٤٢,٣٣٧,٦١٥	كما في ٣١ ديسمبر ٢٠٢٠م

شركة المطاحن الثالثة  
(شركة سعودية مساهمة مقفلة)  
إيضاحات حول القوائم المالية (تكملة)  
للسنة المنتهية في ٣١ ديسمبر ٢٠٢١م  
(جميع المبالغ بالريال السعودي، ما لم يُذكر غير ذلك)  
الممتلكات والآلات والمعدات - ٥

شركة المطاحن الثالثة  
(شركة سعودية مساهمة مقفلة)  
إيضاحات حول القوائم المالية (تتمة)  
للسنة المنتهية في ٣١ ديسمبر ٢٠٢١ م  
(جميع المبالغ بالريال السعودي ما لم يُذكر غير ذلك)

## ٥- الممتلكات والآلات والمعدات (تتمة)

١-٥ المباني مبنية على أرض مستأجرة من المؤسسة السعودية للحبوب (ساجو) بقيمة إيجارية سنوية بمبلغ ٣,٠٢٢,٨١٨ ريال سعودي. مدة عقد التأجير ٢٥ سنة ميلادية تبدأ من ٣ ربيع الثاني ١٤٣٨ هـ (الموافق ١ يناير ٢٠١٧ م) وقابلة للتجديد تلقائياً لفترة مماثلة من الترخيص الممتد.

٢-٥ تم توزيع الإستهلاك المحمل للسنة على النحو التالي:

٣١ ديسمبر م ٢٠٢٠	٣١ ديسمبر م ٢٠٢١	إيضاح	
٤٠,٨٦٤,١٣٧	٤١,٢٦٦,١٢٤	١٧	تكلفة المبيعات
١,١٣٠,٦٨٩	١,١٦٣,٣٩٠	١٨	مصاريف بيع وتوزيع
٤,٢٧٩,٥٩٦	٤,٣٦٧,٠١٨	١٩	مصاريف عمومية وإدارية
٤٦,٢٧٤,٤٢٢	٤٦,٧٩٦,٥٣٢		

## ٣-٥ حق استخدام الموجودات

الإجمالي	أراضي	صوامع	م ٢٠٢١
١٩٦,٩٤٤,٣٥٣	٥٢,٢٢٨,٧٣١	١٤٤,٧١٥,٦٢٢	التكلفة
١٩٦,٩٤٤,٣٥٣	٥٢,٢٢٨,٧٣١	١٤٤,٧١٥,٦٢٢	كما في ٣١ ديسمبر ٢٠٢٠ م كما في ٣١ ديسمبر ٢٠٢١ م
٢٧,٦٩٣,٩٥٥	٤,٥٣٨,٩٢٤	٢٣,١٥٥,٠٣١	الإستهلاك المتراكم
٨,٠٥٨,٢٢١	٢,٢٦٩,٤٦٣	٥,٧٨٨,٧٥٨	كما في ٣١ ديسمبر ٢٠٢٠ م
٣٥,٧٥٢,١٧٦	٦,٨٠٨,٣٨٧	٢٨,٩٤٣,٧٨٩	المحمل للسنة كما في ٣١ ديسمبر ٢٠٢١ م
١٦١,١٩٢,١٧٧	٤٥,٤٢٠,٣٤٤	١١٥,٧٧١,٨٣٣	القيمة الدفترية كما في ٣١ ديسمبر ٢٠٢١ م
الإجمالي	أراضي	صوامع	م ٢٠٢٠
١٩٦,٩٤٤,٣٥٣	٥٢,٢٢٨,٧٣١	١٤٤,٧١٥,٦٢٢	التكلفة
١٩٦,٩٤٤,٣٥٣	٥٢,٢٢٨,٧٣١	١٤٤,٧١٥,٦٢٢	كما في ٣١ ديسمبر ٢٠١٩ م كما في ٣١ ديسمبر ٢٠٢٠ م
١٩,٦٢٩,٥١٨	٢,٢٦٣,٢٤٥	١٧,٣٦٦,٢٧٣	الإستهلاك المتراكم
٨,٠٦٤,٤٣٧	٢,٢٧٥,٦٧٩	٥,٧٨٨,٧٥٨	كما في ٣١ ديسمبر ٢٠١٩ م
٢٧,٦٩٣,٩٥٥	٤,٥٣٨,٩٢٤	٢٣,١٥٥,٠٣١	المحمل للسنة كما في ٣١ ديسمبر ٢٠٢٠ م
١٦٩,٢٥٠,٣٩٨	٤٧,٦٨٩,٨٠٧	١٢١,٥٦٠,٥٩١	القيمة الدفترية كما في ٣١ ديسمبر ٢٠٢٠ م

شركة المطاحن الثالثة  
(شركة سعودية مساهمة مقفلة)  
إيضاحات حول القوائم المالية (تتمة)  
للسنة المنتهية في ٣١ ديسمبر ٢٠٢١ م  
(جميع المبالغ بالريال السعودي ما لم يُذكر غير ذلك)

#### ٥- الممتلكات والآلات والمعدات (تتمة)

أبرمت الشركة اتفاقية تاجير مع المؤسسة السعودية للحبوب (ساجو) لتأجير الصوامع لغرض تخزين القمح والدقيق والأعلاف. مدة عقد التأجير ٢٥ سنة ميلادية تبدأ من ٣ ربيع الثاني ١٤٣٨ هـ (الموافق ١ يناير ٢٠١٧ م) وقابلة للتجديد تلقائياً لفترة مماثلة من الترخيص الممتد. الأعمار الإنتاجية المقدرة للموجودات التي تتمتع حق الاستخدام ٢٥ سنة. دخلت الشركة في عقود إيجار أرض. مدة عقد التأجير ٢٥ سنة ميلادية. لا تنقل عقود التأجير هذه ملكية الموجودات إلى الموَجِر في نهاية عقد التأجير.

#### ٤-٥ الأعمال الرأسمالية تحت التنفيذ

تتكون الأعمال الرأسمالية تحت التنفيذ كما في ٣١ ديسمبر ٢٠٢١ م بشكل رئيسي من المشاريع التالية:

- تحديث التحكم الآلي لمطحنة الجوف ونظام السيرفر في المصنع بخميس مشيط
- إنشاء واستكمال مبنى المبيعات بالجوف
- مشروع تجديد مكاتب وقاعة تدريب للمكتب التنفيذي
- مشروع تركيب أنظمة وكاميرات أمنية
- مشاريع السلامة للفروع
- الإشراف على مشروع تركيب أنظمة الإطفاء والإنذار

التاريخ المتوقع لانتهاج من المشاريع هو عام ٢٠٢٢ م والالتزامات الرأسمالية المتعلقة بهذا المبلغ تبلغ ٢٤,١ مليون ريال سعودي (٣١ ديسمبر ٢٠٢٠ م: ٥ مليون ريال سعودي).

#### ٦- الموجودات غير الملموسة

٣١ ديسمبر ٢٠٢٠ م	٣١ ديسمبر ٢٠٢١ م	إيضاح	
-	٣,٤٨٤,٦٨٦		الرصيد كما في ١ يناير
٣,٤٨٤,٦٨٦	٧٦٩,٤٩٤	١-٦	إضافات خلال السنة
٣,٤٨٤,٦٨٦	٤,٢٥٤,١٨٠		الرصيد كما في ٣١ ديسمبر

١-٦ تشمل إضافة الموجودات غير الملموسة الدفعات المدفوعة للمورد والاستشاري لتنفيذ برنامج إعداد التقارير ومن المتوقع أن تكتمل في عام ٢٠٢٢ م.

#### ٧- المخزون

٣١ ديسمبر ٢٠٢٠ م	٣١ ديسمبر ٢٠٢١ م	إيضاح	
٨٦,١٧٤,٥٧٥	٨٥,٨٥٥,٢٦٦		قطع غيار
٢٦,٣٦٨,٦٦١	٢٤,٥٠٨,٩٩٩		مواد خام
١١,٨٨٩,٠١٢	١٣,٣٩٦,٦٥٢	١٧	بضائع جاهزة
٩٦٤,١٠١	٦٨٢,٧٦٤		بضاعة في الطريق
٧,٨٩٨,١٧٦	٣,٨٠٦,٥١٠		مواد تغليف
٢,٦٩٣,٩٥٤	١,٨٠٠,٦٣٠		أخرى
١٣٥,٩٨٨,٤٧٩	١٣٠,٠٥٠,٨٢١		
(٢٤,٢٦٧,٦٥٣)	(٢٥,٢٦٨,٨١٢)	١-٧	ناقصاً: مخصص المخزون بطيء الحركة
١١١,٧٢٠,٨٢٦	١٠٤,٧٨٢,٠٠٩		

تتضمن تكلفة السلع التامة الصنع التكاليف المباشرة بالإضافة إلى المصاريف غير المباشرة، والتي يتم تخصيصها بناءً على الكميات المنتجة.

شركة المطاحن الثالثة  
(شركة سعودية مساهمة مغلقة)  
إيضاحات حول القوائم المالية (تمة)  
للسنة المنتهية في ٣١ ديسمبر ٢٠٢١ م  
(جميع المبالغ بالريال السعودي ما لم يُذكر غير ذلك)

## ٧- المخزون (تمة)

## ١٧- الحركة في مخصص المخزون بطيء الحركة

٣١ ديسمبر ٢٠٢٠ م	٣١ ديسمبر ٢٠٢١ م	إيضاح	
٢١,٠٧١,٤٩٠	٢٤,٢٦٧,٦٥٣	١٧	في بداية السنة
٣,١٩٦,١٦٣	٤,١٠٢,١٦٣		المخصص خلال السنة
-	(٣,١٠١,٠٠٤)		المشطوب خلال السنة
٢٤,٤٦٧,٦٥٣	٢٥,٢٦٨,٨١٢		في نهاية السنة

## ٨- دفعات ومبالغ مدفوعة مقدماً وموجودات أخرى

٣١ ديسمبر ٢٠٢٠ م	٣١ ديسمبر ٢٠٢١ م	إيضاح	
٢,٢٤٤,٦٣٦	٢٦,١٥٨,٤١٨	١-٨	دفعة مقدمة للموردين
١,٨٨٠,٤٢٨	٣,١٨٣,٣٠٥		مبالغ مدفوعة مقدماً
٢,٠٥٢,٤٥٦	٤,٢٣١,٥٣٥		خطابات الاعتماد
-	١,٦٤٧,٠٩٢		ضريبة القيمة المضافة المستحقة
٧٩٦,٠٦١	١,٦٧٧,٢٤٤		ذمم مدينة أخرى
٦,٩٧٣,٥٨١	٣٦,٨٩٧,٥٩٤		

١-٨ تمثل خطابات الاعتماد ضمناً بنكياً صادراً عن بنك محلي مقابل عقود تأجير مع المؤسسة السعودية للحيوب ساجو بمبلغ ٢,٠٥ مليون ريال سعودي (٢٠٢٠: ٢,٠٥ مليون ريال سعودي) وهوامش نقدية لخطابات الاعتماد مقابل استيراد شحنات بمبلغ ٢,١ مليون ريال سعودي.

## ٩- نقد لدى البنك

٣١ ديسمبر ٢٠٢٠ م	٣١ ديسمبر ٢٠٢١ م	إيضاح	
٣٤٥,٤٠٥,٩٥٣	٩٤,١٣٣,٩٦٦	٢٧	نقد لدى البنك

استحوذت الشركة على النقد وما في حكمه بمبلغ ٢٤,٦٤٧,٩٤٩ ريال سعودي نتيجة لعملية الدمج نتيجة عملية الدمج (أنظر إيضاح ٢٧).

## ١٠- رأس المال

يتكون رأس مال الشركة من ٨٩,٩٦٦,٦٥٩ سهماً (٣١ ديسمبر ٢٠٢٠ م: ٨٩,٩٦٦,٦٥٩ سهماً) بقيمة ١٠ ريال سعودي للسهم. بتاريخ ٩ يونيو ٢٠٢٠ م (الموافق ١٧ شوال ١٤٤١ هـ) صدر قرار مجلس الوزراء بنقل ملكية الشركة إلى المركز الوطني للتخصيص والشراكة بين القطاعين العام والخاص. تم الانتهاء من جميع الإجراءات النظامية المتعلقة بتحويل الأسهم خلال عام ٢٠٢٠ م.

بتاريخ ٣١ ديسمبر ٢٠٢٠ م (الموافق ١٦ جمادى الأولى ١٤٤٢ هـ)، باع المركز الوطني للتخصيص والشراكة بين القطاعين العام والخاص كامل ملكية الشركة لشركة مدى الفرير المحدودة. تمت عملية إتمام البيع ونقل ملكية الشركة بعد استيفاء المتطلبات النظامية في نفس التاريخ.

بتاريخ ٢ أكتوبر ٢٠١٩ م (الموافق ٣ صفر ١٤٤١ هـ) قررت الجمعية العمومية غير العادية زيادة رأس مال الشركة من ٥٠٠,٠٠٠ ريال سعودي إلى ٨٩٩,٦٦٦,٥٩٠ ريال سعودي بتحويل مبلغ ٨٩٩,١٦٦,٥٩٠ ريال سعودي من حساب الاحتياطيات الأخرى إلى رأس مال الشركة. تم الانتهاء من الإجراءات النظامية المتعلقة بزيادة رأس المال خلال السنة المنتهية في ٣١ ديسمبر ٢٠٢٠ م.

شركة المطاحن الثالثة  
(شركة سعودية مساهمة مقفلة)  
إيضاحات حول القوائم المالية (تتممة)  
للسنة المنتهية في ٣١ ديسمبر ٢٠٢١ م  
(جميع المبالغ بالريال السعودي ما لم يُذكر غير ذلك)

## ١٠ - رأس المال (تتممة)

نتيجة لعملية الدمج (أنظر إيضاح ٢٧) ، فإن نسب ملكية الأسهم المعدلة في الشركة هي كما يلي:

المبلغ	عدد الأسهم	النسبة	
			٣١ ديسمبر ٢٠٢١ م
٤٤٩,٨٣٣,٢٩٠	٤٤,٩٨٣,٣٢٩	٥٠	شركة مدى العالمية القابضة
٤٠٤,٤٨٤,٩٨٠	٤٠,٤٨٤,٩٩٨	٤٥	شركة الغرير للأغذية المحدودة
٤٤,٩٨٣,٣٢٠	٤,٤٩٨,٣٣٢	٥	شركة مسافي المحدودة
٨٩٩,٦٦٦,٥٩٠	٨٩,٩٦٦,٦٥٩	١٠٠	
			٣١ ديسمبر ٢٠٢٠ م
٨٩٩,٦٦٦,٥٩٠	٨٩,٩٦٦,٦٥٩	١٠٠	شركة مدى الغرير المحدودة

## ١١ - قرض طويل الأجل

٣١ ديسمبر ٢٠٢٠ م	٣١ ديسمبر ٢٠٢١ م	
-	٧٠٢,٤٠٦,٤٠٢	قرض طويل الأجل
-	(١٠,٠٧١,٦٦٨)	تكلفة المعاملات
-	٦٩٢,٣٣٤,٧٣٤	
		الجزء غير المتداول
-	٦٨٠,٥٧٦,٥٠٥	
-	١١,٧٥٨,٢٢٩	الجزء المتداول
-	٦٩٢,٣٣٤,٧٣٤	

يمثل تسهيل مرابحة رئيسي مأخوذ من بنك تجاري على شريحتين ويحمل معدل ربح بسعر سايبور زائد هامش قابل للتطبيق. يتم سداد التسهيل على أقساط ربع سنوية تبدأ من ٣١ مارس ٢٠٢١ م حتى ٣١ ديسمبر ٢٠٢٨ م.

التسهيلات بضمان مقابل الضمانات التالية:

- قدم المساهمون دعماً لفترة محدودة لتحقيق الاستقرار للشركة بحد أقصى ١٠٠ مليون ريال سعودي على عدة أسس خلال فترة العمليات الأولية بعد الخصخصة. وسوف ينخفض هذا الدعم بمجرد استيفاء بعض مؤشرات الأداء الرئيسية المنصوص عليها في اتفاق دعم الاستقرار لفترة متتالية مدتها سنتان. اعتباراً من ٣١ ديسمبر ٢٠٢١ م، تلتزم الشركة بمؤشرات الأداء الرئيسية المحددة للسنة الأولى من العمليات.
- الضمانات المقدمة مقابل قروض بنكية تشمل التنازل عن بوالص التأمين
- رهن أسهم الشركة والحسابات البنكية لصالح البنك خلال فترة القرض



شركة المطاحن الثالثة  
(شركة سعودية مساهمة مقفلة)  
إيضاحات حول القوائم المالية (تتمة)  
للسنة المنتهية في ٣١ ديسمبر ٢٠٢١ م  
(جميع المبالغ بالريال السعودي ما لم يُذكر غير ذلك)

## ١٢ - مطلوبات عقود التآجير

٣١ ديسمبر ٢٠٢٠ م	٣١ ديسمبر ٢٠٢١ م	إيضاح	
١٩٠,١٥٠,٤٨٣	١٨٥,٨٦٨,١٩١	٢٠	الرصيد كما في ١ يناير
٩,٤٠١,٥١٥	٩,١٦٤,٧٦٣		مخصص الفائدة للسنة
(١٣,٦٨٣,٨٠٧)	(١٣,٦٨٣,٨٠٧)		عمليات سداد خلال السنة
١٨٥,٨٦٨,١٩١	١٨١,٣٤٩,١٤٧		الرصيد كما في ٣١ ديسمبر
٤,٥١٨,٢٧٨	٤,٧٦١,٧٤٧		متداول
١٨١,٣٤٩,٩١٣	١٧٦,٥٨٧,٤٠٠		غير متداول
١٨٥,٨٦٨,١٩١	١٨١,٣٤٩,١٤٧		

المبلغ المعترف به في قائمة الدخل والدخل الشامل الآخر - عقود التآجير بموجب المعيار الدولي لإعداد التقارير المالية رقم ١٦

٣١ ديسمبر ٢٠٢٠ م	٣١ ديسمبر ٢٠٢١ م	
٩,٤٠١,٥١٥	٩,١٦٤,٧٦٣	فائدة على التزامات عقود التآجير
٨,٠٦٤,٤٣٧	٨,٠٥٨,٢٢١	إستهلاك حق استخدام الموجودات
(١٣,٦٨٣,٨٠٧)	(١٣,٦٨٣,٨٠٧)	المبلغ المعترف به في قائمة التدفق النقدي
		مجموع التدفقات النقدية الخارجة من عقود التآجير

## ١٣ - التزام المكافأة المحددة للموظفين

٣١ ديسمبر ٢٠٢٠ م	٣١ ديسمبر ٢٠٢١ م	
٣٠٩,٨٥٢	٤٩٥,٨٠٢	الرصيد كما في ١ يناير
١٨٥,٩٥٠	٢٩٦,٠٤٩	تكلفة الخدمة الحالية
-	(٩,٦٢٦)	مكافآت مدفوعة خلال السنة
٤٩٥,٨٠٢	٧٨٢,٢٢٥	الرصيد كما في ٣١ ديسمبر

لم يتم إجراء تقييم اكتواري لأن الإدارة تعتبر أن التأثير المالي لن يكون جوهرياً.

## ١٤ - المصاريف المستحقة والمطلوبات الأخرى

٣١ ديسمبر ٢٠٢٠ م	٣١ ديسمبر ٢٠٢١ م	
١٢,١٨٩,٤٩٥	١٩,٢٥٧,٦٢٨	المستحقات المتعلقة بالموظفين
٢,٤٥٣,٢٨٣	٥,٣٦٢,٦٧٤	مصاريف مستحقة
-	٦,٤٥٠,٢٥٠	حسومات مستحقة للعملاء
-	٦,٧٤٩,٩٩٩	ضريبة الإستهلاك المستحقة
١,٦١٧,٢٤٤	٤,٤٥٥,٦٨٠	رسوم مهنية مستحقة
٢٧,٢٥٠	٥٩,٧٦١	الذمم الدائنة الأخرى
١٦,٢٨٧,٢٧٢	٤٢,٣٣٥,٩٩٢	

شركة المطاحن الثالثة  
(شركة سعودية مساهمة مقفلة)  
إيضاحات حول القوائم المالية (تمة)  
للسنة المنتهية في ٣١ ديسمبر ٢٠٢١ م  
(جميع المبالغ بالريال السعودي ما لم يُذكر غير ذلك)

## ١٥- الارتباطات والالتزامات المحتملة

كما في ٣١ ديسمبر ٢٠٢١ م، أصدرت البنوك التابعة للشركة، نيابة عنها خلال دورة الأعمال العادية، ضمانات وقبولات محدودة بمبلغ ٢,٥٥٢,٤٥٦ ريال سعودي (٣١ ديسمبر ٢٠٢٠ م: ٢,٠٥٢,٤٥٦ ريال سعودي).

توجد ارتباطات تحت التسوية للمصاريف الرأسمالية وأوامر الشراء الصادرة لشراء المواد كما في ٣١ ديسمبر ٢٠٢١ م بمبلغ ٣٠,٧ مليون ريال سعودي (٣١ ديسمبر ٢٠٢٠ م: ٥ مليون ريال سعودي).

## ١٦- المبيعات

## ١-١٦ تصنيف الإيرادات من العقود المبرمة مع العملاء

تبيع الشركة بضائعها بناءً على أوامر الشراء من العملاء المضمونة بالإيصالات المسبقة لقيمة البضائع. في الجدول التالي، تم تصنيف الإيرادات من العقود المبرمة مع العملاء حسب المنتجات الرئيسية:

٣١ ديسمبر ٢٠٢٠ م	٣١ ديسمبر ٢٠٢١ م	
٢٨١,٠١١,٩٨٨	٢٨٥,٦٠٦,٥٥١	طحين
٩١,٧٦٦,٥٦٥	١٩٨,٣٥٥,٦٤٧	علف
٦٢,٥٠١,٣٣	٧٧,٤٩٩,٨٣١	نخالة
-	(٦,٤٥٠,٢٥٠)	ناقصاً: الخصم والحسومات
٤٣٥,٢٧٩,٥٨٦	٥٥٥,٠١١,٧٧٩	

٢-١٦ يتم تصنيف المبيعات حسب نوع القطاع والعمل ومدّة العقود وتوقيت الاعتراف بالإيرادات كما هو موضح أدناه:

٣١ ديسمبر ٢٠٢٠ م	٣١ ديسمبر ٢٠٢١ م	نوع القطاع
٣٨٢,٨١١,٥٥٩	٣١٥,٥٦٢,٨٦٦	قطاع الشركات
٥١,٨٧٣,١٠١	١٤٨,٢٩٨,٦٣٩	قطاع حكومي
٥٩٥,٠١٧	٩١,١٥٠,٢٨٠	أفراد
٤٣٥,٢٧٩,٥٨٦	٥٥٥,٠١١,٧٧٩	

٣١ ديسمبر ٢٠٢٠ م	٣١ ديسمبر ٢٠٢١ م	نوع العمل
٣٨٣,٤٠٦,٥٧٦	١٤٨,٢٩٨,٦٣٩	حكومي
٥١,٨٧٣,٠١٠	٤٠٦,٧١٣,١٤٠	غير حكومي
٤٣٥,٢٧٩,٥٨٦	٥٥٥,٠١١,٧٧٩	

٣١ ديسمبر ٢٠٢٠ م	٣١ ديسمبر ٢٠٢١ م	مدّة العقود أقل من سنة
٤٣٥,٢٧٩,٥٨٦	٥٥٥,٠١١,٧٧٩	

٣١ ديسمبر ٢٠٢٠ م	٣١ ديسمبر ٢٠٢١ م	توقيت الاعتراف بالإيرادات في الوقت المناسب للاعتراف
٤٣٥,٢٧٩,٥٨٦	٥٥٥,٠١١,٧٧٩	

## التزام الأداء

يتم الاعتراف ببيع البضائع من قبل الشركة على أساس زمني محدد. ويتم الوفاء بالتزام الأداء وقت إرسال البضائع المستودع".

شركة المطاحن الثالثة  
(شركة سعودية مساهمة مقفلة)  
إيضاحات حول القوائم المالية (تتمة)  
للسنة المنتهية في ٣١ ديسمبر ٢٠٢١ م  
(جميع المبالغ بالريال السعودي ما لم يُذكر غير ذلك)

١٦- المبيعات

٣-١٦ مطلوبات عقود التأجير (دفعات مقدّمة من العملاء)

اعترفت الشركة بالمطلوبات التالية المتعلقة بالعقود مع العملاء.

٣١ ديسمبر ٢٠٢٠ م	٣١ ديسمبر ٢٠٢١ م
٥,٩٦٥,٨٥٨	٦,٠١٢,٩٥٢
١١٤,٩٢٤,١١٠	٢٣٧,٢٧٣,٩١٣
(١١٤,٨٧٧,٠١٦)	(٢٣٤,٣١٦,٠٨٦)
٦,٠١٢,٩٥٢	٨,٩٧٠,٧٧٩

الرصيد كما في ١ يناير  
الوارد خلال السنة  
المعدل خلال السنة  
الرصيد كما في ٣١ ديسمبر

١٧- تكلفة المبيعات

٣١ ديسمبر ٢٠٢٠ م	٣١ ديسمبر ٢٠٢١ م	إيضاح
١٩١,٩٠٥,٠٨١	٢٧٩,٠٩٨,٢٨٥	
٤٤,٦٥٣,٤٢١	٤٥,٢٣٦,٣٠٧	
٤٠,٨٦٤,١٣٧	٤١,٢٦٦,١٢٤	٢-٥
٩,٢٧٤,٨٧٠	١٠,٤٦٩,٢٨٣	
٣,١٩٦,١٦٣	٤,١٠٢,١٦٣	١-٧
١,٣٩٦,٠١٥	٢,٨٨٢,٦٩١	
٣,٤٠٣,٦٥٣	٢,٣٢٢,٢١١	
٥٨٠,١٥٠	١,٦٣٤,٩٧٧	
٢٩٥,٢٧٣,٤٩٠	٣٨٧,٠١٢,٠٤١	
١٤,٠٠٨,٣٣٥	١١,٨٨٩,٠١٢	٧
٣٠٩,٢٨١,٨٢٥	٣٩٨,٩٠١,٠٥٣	
(١١,٨٨٩,٠١٢)	(١٣,٣٩٦,٦٥٢)	٧
٢٩٧,٣٩٢,٨١٣	٣٨٥,٥٠٤,٤٠١	

مواد خام مستهلكة  
رواتب ومكافآت أخرى  
استهلاك  
وقود وطاقة  
مخصص بضاعة بطينة الحركة  
تأمين  
مصاريف صيانة  
مصاريف أخرى  
إجمالي البضائع المصنعة خلال السنة  
بضاعة جاهزة في بداية السنة  
بضاعة جاهزة متاحة للبيع  
بضاعة جاهزة في نهاية السنة  
تكلفة البضاعة المباعة

١٨- مصاريف بيع وتوزيع

٣١ ديسمبر ٢٠٢٠ م	٣١ ديسمبر ٢٠٢١ م	إيضاح
٣,٥٢٧,٨٩٠	٣,٧٣٠,٥٢٤	
-	٤,١٨٥,١١١	
١,١٣٠,٦٨٩	١,١٦٣,٣٩٠	٢-٥
٣١٩,٨٢٣	٣٦١,٠١٠	
٣٥,٨٣٥	٣١٥,٨٧٨	
١١٣,٤٣٣	٢٣٠,١٥٥	
٤١,٦٩٦	٩٣٦,١٥٤	
٥,١٦٩,٣٦٦	١٠,٩٢٢,٢٢٢	

رواتب ومكافآت أخرى  
البضائع والشحنات  
استهلاك  
وقود وطاقة  
تأمين  
التسويقي والتوزيع  
مصاريف أخرى

شركة المطاحن الثالثة  
(شركة سعودية مساهمة مقفلة)  
إيضاحات حول القوائم المالية (تتمة)  
للسنة المنتهية في ٣١ ديسمبر ٢٠٢١ م  
(جميع المبالغ بالريال السعودي ما لم يُذكر غير ذلك)

## ١٩ - مصاريف عمومية وإدارية

٣١ ديسمبر ٢٠٢٠ م	٣١ ديسمبر ٢٠٢١ م	إيضاح	
٣٩,٨٥٩,٨٥٦	٤٣,١١٥,١٤١		رواتب ومكافآت أخرى
٨,١٤٩,٥٦٩	٨,٠٠٢,٤٣٣		أتعاب مهنية واستشارات
٤,٢٧٩,٥٩٦	٤,٣٦٧,٠١٨	٢-٥	استهلاك
٣,٩١٩,٤٣٦	٣,١٩٢,٩٥٤		تأمين
-	١,٦٨٧,٠٥٠	١-١٩	رسوم ترخيص
١,١٠٩,٩٣٧	١,٣٠٥,٠٩٢		وقود وطاقة
٩٠٤,٠٢٦	١,٢٠٨,٥٣٢		صيانة
١,٠٣٤,٤٠٣	١,٠٤٢,٨٦٦		اتصالات
١١٥,٦٢٨	١,٤٤٨,١٤١		اشتراكات
٩٥٥,٠٥٨	٣٦٠,٠٠٠		مصاريف ومخصصات مجلس الإدارة واللجان
١,٨٦٩,٥٥٩	٢,٨٨٦,٢٣٠		مصاريف أخرى
٦٢,١٩٧,٠٦٨	٦٨,٦١٥,٤٥٧		

١-١٩ ويشمل رسوم الترخيص المدفوعة للمؤسسة السعودية للحبوب (ساجو) على أساس أطنان الدقيق المنتجة خلال السنة ويتم دفعها إلى المؤسسة السعودية للحبوب (ساجو) على أساس سنوي.

## ٢٠ - تكلفة التمويل

٣١ ديسمبر ٢٠٢٠ م	٣١ ديسمبر ٢٠٢١ م	إيضاح	
-	١٦,٨٤٩,٦٧٠	١-٢٠	فائدة على قرض طويل الأجل
٩,٤٠١,٥١٥	٩,١٦٤,٧٦٣	١٢	فائدة على مطلوبات عقود التاجير
٩,٤٠١,٥١٥	٢٦,٠١٤,٤٣٣		

١-٢٠ تشمل الفائدة على القرض طويل الأجل إطفاء تكلفة المعاملة بمبلغ ٦٩٤,٩٩١ ريال سعودي (٢٠٢٠ م: لا شيء) بناءً على طريقة الفائدة السائدة.

## ٢١ - دخل آخر - بالصافي

٣١ ديسمبر ٢٠٢٠ م	٣١ ديسمبر ٢٠٢١ م	إيضاح	
٨٩٢,١٧٤	٢٠٤,٨٦٤	١-٢١	فوائد إيرادات
١,٠١٠,٣١٦	-		مطلوبات معاد قيدها
١,٩١٢,٤٧٧	١٠٥,٦٨٨		دخل آخر
٣,٨١٤,٩٦٧	٣١٠,٥٥٢		

١-٢١ تمثل فوائد الإيرادات إيرادات الفوائد على الودائع قصيرة الأجل ذات فترة استحقاق ٧ أيام بمعدل فائدة ٤,٠٪ سنوياً.

شركة المطاحن الثالثة  
(شركة سعودية مساهمة مقفلة)  
إيضاحات حول القوائم المالية (تتمة)  
للسنة المنتهية في ٣١ ديسمبر ٢٠٢١ م  
(جميع المبالغ بالريال السعودي ما لم يُذكر غير ذلك)

## ٢٢- الزكاة

تخضع الشركة للزكاة خلال عام ٢٠٢١ م ومع ذلك ، خلال السنة السابقة ، لم تكن الشركة خاضعة للزكاة لأن رأس مالها كان من الأموال العامة التي لا تنطبق عليها الزكاة. فيما يلي المكونات الرئيسية للوعاء الزكوي للشركة بموجب أنظمة الزكاة:

٣١ ديسمبر ٢٠٢٠ م	مكونات الوعاء الزكوي
٨٩٩,٦٦٦,٥٩٠	حقوق الملكية في بداية السنة
٩٠٧,٩٩٣,٠٣٨	المخصصات الإقتحافية والتعديلات الأخرى
(١,٧٨٢,٠٠٨,٠٠١)	القيمة الدفترية للموجودات طويلة الأجل
٦٨,٦٦٤,٠٣١	الدخل الزكوي للسنة
٩٤,٣١٥,٦٥٨	
-	مخصص الزكاة
٢,٣٧٧,٨١٩	الرصيد كما في ١ يناير
٢,٣٧٧,٨١٩	المخصص للسنة
	الرصيد كما في ٣١ ديسمبر

## وضع الشهادات والربوط النهائية

حصلت الشركة على إعفاء من هيئة الزكاة والضريبة والجمارك من تقديم الإقرار الزكوي للسنة المنتهية في ٣١ ديسمبر ٢٠٢٠ م.

## ٢٣-

## ربحية السهم - الأساسية والمخففة

يتم احتساب ربحية السهم الأساسية بقسمة ربح السنة على المتوسط المرجح لعدد الأسهم العادية المستحقة خلال السنة. يعكس الجدول التالي بيانات الربح والمشاركة المستخدمة في حسابات ربحية السهم الأساسية والمخففة:

٣١ ديسمبر ٢٠٢٠ م	٣١ ديسمبر ٢٠٢١ م	الربح للسنة
٦٤,٩٣٣,٧٩١	٦١,٨٨٧,٩٩٩	المتوسط المرجح لعدد الأسهم العادية المستحقة خلال السنة
٨٩,٩٦٦,٦٥٩	٨٩,٩٦٦,٦٥٩	ربحية السهم - الأساسية والمخففة
٠,٧٢	٠,٦٩	

## ٢٤-

## معاملات الأطراف ذات العلاقة والأرصدة

تمثل الأطراف ذات العلاقة المساهمين وكبار موظفي الإدارة بالشركة والكيانات التي تسيطر عليها هذه الأطراف أو تتأثر بها بشكل جوهري يتم الموافقة على شروط المعاملات مع الأطراف ذات العلاقة من قبل مجلس إدارة الشركة.

## ١-٢٤ تمثل الكيانات التالية الأطراف ذات العلاقة وعلاقتها بالشركة:

العلاقة	إسم الكيان
مساهم	شركة المدى العالمية القابضة
مساهم	شركة الغرير للأغذية المحدودة
مساهم	شركة مسافي المحدودة
زميلة	شركة الراجحي القابضة
زميلة	شركة المطاحن الأولى *
زميلة	شركة المطاحن الثانية *
زميلة	المؤسسة السعودية للحيوب *

\* نتيجة للتغيير في ملكية الشركة خلال السنة السابقة، لا تعتبر هذه الكيانات أطرافاً ذات علاقة على الرغم من وجود معاملات مع هذه الأطراف تمت خلال السنة.

شركة المطاحن الثالثة  
(شركة سعودية مساهمة مغلقة)  
إيضاحات حول القوائم المالية (تتمة)  
للسنة المنتهية في ٣١ ديسمبر ٢٠٢١ م  
(جميع المبالغ بالريال السعودي ما لم يُذكر غير ذلك)

## ٢٤- معاملات الأطراف ذات العلاقة والأرصدة (تتمة)

٢٤-٢٤ تشمل المعاملات الهامة مع الأطراف ذات العلاقة على ما يلي:

٣١ ديسمبر ٢٠٢٠ م	٣١ ديسمبر ٢٠٢١ م	طبيعة المعاملة	إسم المنشأة
-	١٦,٦٣٣,٩٩٣	دفعات مقابل مشتريات	شركة الغرير للأغذية المحدودة
-	(٨٢,٩٥٠,٠٠٠)	سداد قرض	
-	(١٠٤,٣٦١,٥٤٧)	توزيعات أرباح مدفوعة	
-	(١٧,١٣٨,٤٥٣)	توزيعات أرباح مستحقة	
-	(١١٥,٩٥٧,٢٧٤)	توزيعات أرباح	شركة مدى العالمية القابضة
-	(١٩,٠٤٢,٧٢٦)	توزيعات أرباح مستحقة	
-	(٨٢,٩٥٠,٠٠٠)	سداد قرض	
-	٧,٣٧٥,٢٨١	سداد مقابل ضمان قرض	
-	(١١,٥٩٥,٧٢٧)	توزيعات أرباح مدفوعة	شركة مسافي المحدودة
-	(١,٨٠٩,٠٥٩)	توزيعات أرباح مستحقة	
١٣٩,٣٠٣	-	مدفوعات بالنيابة عن	شركة المطاحن الأولى
٤,١١٩,٢٨٣	-	مدفوعات بالنيابة عن	شركة المطاحن الثانية
١٤٠,٧٤٥,٧٥٧	-	مشتريات طحين	المؤسسة السعودية للحبوب
(١٧١,٣٢٠,٠٠٧)	-	مدفوعات خلال السنة	
(١٣,٦٨٣,٨٠٧)	-	إيجارات مدفوعة	

## ٣-٢٤ المستحق إلى أطراف ذات علاقة:

٣١ ديسمبر ٢٠٢٠ م	٣١ ديسمبر ٢٠٢١ م	
-	١١,٦٦٧,٤٤٥	شركة مدى العالمية القابضة
-	١١,٤٢٣,٥٢٥	شركة الغرير للأغذية المحدودة
-	١,٨٠٤,٠٥٩	شركة مسافي المحدودة
١٠,٩٣٧,٧١٢	-	المؤسسة السعودية للحبوب
١٠,٩٣٧,٧١٢	٢٤,٨٩٥,٠٢٩	

## ٤-٢٤ كبار موظفي الإدارة

تشمل مكافآت كبار موظفي الإدارة للشركة الرواتب والمكافآت الأخرى. المبالغ المفصّل عنها في الجدول هي المبالغ المعترف بها كمصروفات خلال فترة التقرير المتعلقة بكبار موظفي الإدارة.

المعاملات مع كبار موظفي الإدارة

٣١ ديسمبر ٢٠٢٠ م	٣١ ديسمبر ٢٠٢١ م	
٩٥٥,٠٥٨	٣٦٠,٠٠٠	مصاريف وبدلات مجلس الإدارة واللجان
٤,٣٤٣,٣٤٩	٢,٤١١,٦٤٠	المكافآت قصيرة الأجل المحددة للموظفين
٤٦٢,٥٢٢	١٢٩,٨٠٩	المكافآت الطبية وما بعد انتهاء الخدمة
٥,٧٦٠,٩٢٩	٢,٩٠١,٤٤٩	

شركة المطاحن الثالثة  
(شركة سعودية مساهمة مقفلة)  
إيضاحات حول القوائم المالية الموحدة (تتمة)  
للسنة المنتهية في ٣١ ديسمبر ٢٠٢١ م  
(جميع المبالغ بالريال السعودي ما لم يُذكر غير ذلك)

٢٥ - المعلومات القطاعية

تتم عمليات الشركة بشكل رئيسي في المملكة العربية السعودية من خلال ثلاثة فروع في خميس مشيط والجموم والجوف. تراقب الإدارة النتائج التشغيلية لوحدات أعمالها بشكل منفصل لغرض اتخاذ قرارات بشأن تخصيص الموارد وتقييم الأداء. يتم تقييم أداء القطاع على أساس الدخل ويتم قياسه بشكل ثابت في القوائم المالية. تكون أسعار التحويل بين قطاعات التشغيل على أساس تجاري بحت بطريقة مثل المعاملات مع أطراف ثالثة. المعلومات المالية المختارة لهذه الفروع هي كما يلي:

٣١ ديسمبر ٢٠٢١ م	خميس مشيط	الجموم	الجوف	المكتب الرئيسي	المجموع
مجموع الإيرادات	٣١٩,٧٨١,٢٠٩	١٨٥,٥٢٥,٩٣٠	٤٩,٧٠٤,٦٤٠	-	٥٥٥,٠١١,٧٧٩
تكلفة المخزون	(١٩١,٢٨٣,٢٧٨)	(٦٦,٩١٩,٠٥٠)	(١٩,٣٠٥,١٨٤)	-	(٢٧٧,٥٠٧,٥١٢)
مصاريف مكافأة للموظفين	(٣٢,٠١٥,٨٠٤)	(٢٠,١٣٩,٦٨٣)	(١٨,٧٤٣,٦١٠)	(٢١,١٨٢,٨٧٥)	(٩٢,٠٨١,٩٧٢)
إستهلاك	(١٤,٩٦٦,٥٧٤)	(٢٤,٦٧٨,١٨٨)	(٦,٥٨٣,٤٦٤)	(٥٦٨,٣٠٦)	(٤٦,٧٩٦,٥٣٢)
مصاريف أخرى	(٢٠,٠٣٦,٨٩٥)	(١٥,٦٠٧,٥١٩)	(٤,٥٨٥,١٧٠)	(٣٦,٨١٨,٧٣٢)	(٧٧,٠٤٨,٣١٦)
دخل آخر	٢٩,٧٢٤	٣٨,٠٠٥	٣٦,٧٤٢	٢٠٦,٠٨١	٣١٠,٥٥٢
الربح / (الخسارة) للقطاعات	٦١,٥٠٨,٣٨٢	٥٨,٢١٩,٤٩٥	٥٢٣,٩٥٤	(٥٨,٣٦٣,٨٣٢)	٦١,٨٨٧,٩٩٩
٣١ ديسمبر ٢٠٢٠ م					
مجموع الإيرادات	٢٢٢,٧٧٦,٣٦٦	١٦٢,٢٤٨,٥٦٠	٥٠,٢٥٤,٦٦٠	-	٤٣٥,٢٧٩,٥٨٦
تكلفة المخزون	(١١٠,١١٧,٧٩٢)	(٦٣,٩٤٩,٧٩٩)	(٢٠,٩٦٠,٨٢٢)	-	(١٩٥,٠٢٨,٤١٣)
مصاريف مكافأة للموظفين	(٣٠,٩٩٢,٤٣٤)	(٢٠,٧٧٤,٠٨٣)	(٢٠,١٤٣,٦٥٣)	(١٧,٠٨٦,٠٥٥)	(٨٨,٩٩٦,٢٢٥)
إستهلاك	(١٤,٨٧٠,٩٢٧)	(٢٤,٦٠١,٥٤٦)	(٦,٢٩٢,٣٩٨)	(٥٠٩,٥٥١)	(٤٦,٢٧٤,٤٢٢)
مصاريف أخرى	(١٥,٣٣٧,٠٧٠)	(١٣,٦٣٣,٤٢٢)	(٤,١٥٠,٤٦٧)	(١٠,٧٤٠,٧٤٣)	(٤٣,٨٦١,٧٠٢)
دخل آخر	٢١٣,٧٦٧	١٢٨,٢٠٧	١,٢٧١,٦٩٤	٢,٢٠١,٢٩٩	٣,٨١٤,٩٦٧
الربح / (الخسارة) للقطاعات	٥١,٦٧١,٩١٠	٣٩,٤١٧,٩١٧	(٢٠,٩٨٦)	(٢٦,١٣٥,٠٥٠)	٦٤,٩٣٣,٧٩١
كما في ٣١ ديسمبر ٢٠٢١ م					
مجموع الموجودات	٢٣٧,٠٧٧,٦٣٤	٢٦٢,٥٦٥,٨٠٧	٣١,٧٤٠,٠٢٤	٥٨٢,٦٤٧,٧٧٥	١,١١٤,٠٣١,٢٤٠
مجموع المطلوبات	(٧٩,٣٤٣,٢٨٨)	(١١٨,٣٥٥,٤٠٤)	(٢٩,٦٣٩,٤٢٤)	(٧٧٤,٥٦٥,٧٠٨)	(١,٠٠١,٩٠٣,٨٢٤)
ممتلكات، والألات ومعدات	٢٨٥,٦٤٥,٧٣٦	٤٧١,٤١٥,٥٦٧	١١٢,٧٦٨,٩٠٩	٤,١٣٤,٠٩٨	٨٧٣,٩٦٣,٤٩١
موجودات غير ملموسة	-	-	-	٤,٢٥٤,١٨٠	٤,٢٥٤,١٨٠
المخزون	٥٧,٥٢٩,٥٥٠	٢٣,٠٩٦,٣٢٤	٢٣,٥٦٦,١٢٧	٥٩٠,٠٠٨	١٠٤,٧٨٢,٠٠٩
إضافات إلى رأس المال	٢,٧٨٣,٨٢٦	١١,٩٨٠,٧٥٢	١,٦٨٦,٧٥٠	١,٢٠٩,٨١١	١٧,٦٦٤,١٣٩
كما في ٣١ ديسمبر ٢٠٢٠ م					
مجموع الموجودات	٣٦٢,٧٥٨,٠٣٦	٥١٨,٧١١,٣٣٤	١٤١,٥٢٥,٢٦١	٣٤٧,٦٨٦,١٩٩	١,٣٧٠,٦٨٠,٩٣٠
مجموع المطلوبات	(٦٥,٨٨٤,٤٥٤)	(١١٦,٣١٩,١٠٢)	(٣٠,٠٥٦,٦١٢)	(٢٠,١٩٦,٢٤٥)	(٢٣٢,٤٥٦,٤١٣)
ممتلكات، والألات ومعدات	٢٩٣,٠٥٥,٤٥٥	٤٩١,١٤٣,٧٤٢	١٥٥,١٠٣,٧١٤	٣,٧٩٢,٩٧٣	٩٠٣,٠٩٥,٨٨٤
موجودات غير ملموسة	-	-	-	٣,٤٨٤,٦٨٦	٣,٤٨٤,٦٨٦
المخزون	٦٥,١٨٨,٩٦٣	٢٢,٧٨٩,١٠٥	٢٣,٧٤٢,٧٥٨	-	١١١,٧٢٠,٨٢٦
إضافات إلى رأس المال	٨,٢٢٦,٧٥١	١,٥٣٠,٤١٦	٥,٢١٣,٦٣٧	١,٩٣٦,٨٨٦	١٦,٩٠٧,٦٩٠

شركة المطاحن الثالثة  
(شركة سعودية مساهمة مغلقة)  
إيضاحات حول القوائم المالية الموحدة (تمة)  
للسنة المنتهية في ٣١ ديسمبر ٢٠٢١ م  
(جميع المبالغ بالريال السعودي ما لم يُذكر غير ذلك)

## ٢٦- إدارة المخاطر المالية

يتحمل مجلس إدارة الشركة المسؤولية الكاملة عن إنشاء ومراقبة إطار عمل إدارة مخاطر الشركة. المخاطر متصلة في أنشطة الشركة وتتم إدارتها من خلال عملية التحديد والقياس والمراقبة المستمرة ، وتخضع لحدود المخاطر والضوابط الأخرى. تعتبر عملية إدارة المخاطر هذه أمراً بالغ الأهمية لاستمرار ربحية الشركة. تتعرض أنشطة الشركة لمجموعة متنوعة من المخاطر المالية والتي تشمل بشكل رئيسي مخاطر الائتمان ومخاطر السيولة ومخاطر السوق. لم تكن هناك تغييرات في سياسات إدارة هذه المخاطر.

تشتمل الموجودات المالية الرئيسية للشركة على النقد والأرصدة لدى البنوك والذمم المدينة الأخرى. تتكون المطلوبات المالية الرئيسية للشركة من قرض طويل الأجل ، ومستحق لأطراف ذات علاقة ، وذمم تجارية دائنة ، ومصروفات مستحقة ، ومطلوبات متداولة أخرى.

فيما يلي تلخيص للمخاطر التي تواجهها الشركة والطريقة التي يتم بها تخفيف هذه المخاطر من قبل الإدارة:

## ١-٢٦ مخاطر الائتمان

مخاطر الائتمان هي مخاطر فشل أحد الطرفين في الوفاء بالتزاماته مما يؤدي إلى تكبد الطرف الآخر خسارة مالية. يتأثر تعرض الشركة لمخاطر الائتمان بشكل رئيسي بالخصائص الفردية لكل عميل والتي تسعى الشركة لإدارة مخاطر الائتمان الخاصة بها فيما يتعلق بالعملاء من خلال وضع حدود ائتمانية للعملاء الأفراد ومراقبة الذمم المدينة المستحقة. ومع ذلك ، تأخذ الإدارة أيضاً في الاعتبار العوامل التي قد تؤثر على مخاطر الائتمان لقاعدة عملائها ، بما في ذلك مخاطر التوقف عن السداد المرتبطة بالنشاط الذي يعمل فيه العملاء. نظراً لطبيعة أعمال الشركة ، يتم تحصيل جزء كبير من الإيرادات نقداً بسبب عدم تعرض الشركة بشكل كبير لمخاطر الائتمان.

تتعرض الشركة لمخاطر الائتمان على أرصدها لدى البنوك والذمم المدينة الأخرى على النحو التالي:

٣١ ديسمبر ٢٠٢٠ م	٣١ ديسمبر ٢٠٢١ م	إيضاح	
-	١,٦٧٧,٢٤٤	٨	ذمم مدينة أخرى
٣٤٥,٤٠٥,٩٥٣	٩٤,١٣٣,٩٦٦	٩	نقد لدى البنوك
٣٤٥,٤٠٥,٩٥٣	٩٥,٨١١,٢١٠		

تمثل القيمة الدفترية للموجودات المالية الحد الأقصى لمخاطر الائتمان. إن مخاطر الائتمان على الأرصدة لدى البنوك محدودة حيث إن الأرصدة النقدية محتفظ بها لدى بنوك ذات تصنيف ائتماني جيد.

## الذمم التجارية المدينة

يتأثر تعرض الشركة لمخاطر الائتمان بشكل رئيسي بالخصائص الفردية لكل عميل. ومع ذلك ، تأخذ الإدارة أيضاً في الاعتبار العوامل التي قد تؤثر على مخاطر الائتمان لقاعدة عملائها ، بما في ذلك مخاطر التوقف عن السداد المرتبطة بالنشاط والدولة التي يعمل فيها العملاء.

تحد الشركة من تعرضها لمخاطر الائتمان من الذمم التجارية المدينة من خلال إنشاء والحفاظ على طريقة قائمة على النقد لممارسة الأعمال. نظراً لاستلام دفعة العميل قبل أي توريد للسلع ، فإن الشركة غير معرضة لأي مخاطر ائتمانية على الذمم التجارية لمدينة. علاوة على ذلك ، لا توجد ذمم تجارية مدينة في تاريخ التقرير.

## تقييم خسارة الائتمان المتوقعة للذمم التجارية المدينة والأخرى:

وفقاً للمعيار الدولي للتقارير المالية ٩ ، يتم استخدام النهج المبسط لقياس خسائر الائتمان المتوقعة والتي تستخدم مخصص فترة الخسارة المتوقعة لجميع الموجودات المالية المقاسة بالتكلفة المضافة.

تم تحديد مخصص الخسارة كما في ٣١ ديسمبر ٢٠٢١ م و ٣١ ديسمبر ٢٠٢٠ م على أنه غير مطلوب نظراً لأن الشركة لديها نقد في البنوك وذمم مدينة أخرى ، وبالتالي لم يتم إجراء أي تعديل على هذه القوائم المالية.



شركة المطاحن الثالثة  
(شركة سعودية مساهمة مغلقة)  
إيضاحات حول القوائم المالية الموحدة (تتممة)  
للسنة المنتهية في ٣١ ديسمبر ٢٠٢١ م  
(جميع المبالغ بالريال السعودي ما لم يُذكر غير ذلك)

## ٢٦- إدارة المخاطر المالية (تتممة)

## ٢-٢٦ مخاطر السيولة

مخاطر السيولة هي المخاطر التي قد تواجه الشركة صعوبة في جمع الأموال للوفاء بالالتزامات المرتبطة بالأدوات المالية. قد تنتج مخاطر السيولة عن عدم القدرة على بيع أصل مالي بسرعة بمبلغ قريب من قيمته العادلة. تدير الشركة مخاطر السيولة لديها من خلال إدارة رأس المال العامل والتأكد من توفر التسهيلات البنكية. تعتقد إدارة الشركة أن الشركة غير معرضة لمخاطر كبيرة فيما يتعلق بالسيولة.

يلخص الجدول أدناه ملف استحقاق المطلوبات المالية للشركة بناءً على المدفوعات التعاقدية غير المخصصة:

٣١ ديسمبر ٢٠٢١ م	القيمة الدفترية	من صفر إلى ١٢ شهر	من ١ إلى ٥ سنوات	أكثر من ٥ سنوات	الإجمالي
قروض طويلة الأجل	٦٩٢,٣٣٤,٧٣٤	١١,٧٥٨,٢٢٩	٣٠٩,٢٥٠,٨٤٨	٣٧١,٣٢٥,٦٥٧	٦٩٢,٣٣٤,٧٣٤
مطلوبات عقود التأجير	١٨١,٣٤٩,١٤٧	٤,٧٦١,٧٤٧	٢٩,٢١٩,٠٧٣	١٤٧,٣٦٨,٣٢٧	١٨١,٣٤٩,١٤٧
مبالغ مستحقة لأطراف ذات علاقة	٢٤,٨٩٥,٠٢٩	٢٤,٨٩٥,٠٢٩	-	-	٢٤,٨٩٥,٠٢٩
نم داتنة تجارية	٤٨,٨٥٨,٠٩٩	٤٨,٨٥٨,٠٩٩	-	-	٤٨,٨٥٨,٠٩٩
مبالغ مستحقة ومطلوبات متداولة أخرى	٣٥,٥٨٥,٩٩٣	٣٥,٥٨٥,٩٩٣	-	-	٣٥,٥٨٥,٩٩٣
	٩٨٣,٠٢٣,٠٠٢	١٢٥,٨٥٩,٠٩٧	٣٣٨,٤٦٩,٩٢١	٥١٨,٦٩٣,٩٨٤	٩٨٣,٠٢٣,٠٠٢
٣١ ديسمبر ٢٠٢٠ م	القيمة الدفترية	من صفر إلى ١٢ شهر	من ١ إلى ٥ سنوات	أكثر من ٥ سنوات	الإجمالي
مطلوبات عقود التأجير	١٨٥,٨٦٨,١٩١	٤,٥١٨,٢٧٨	٢٦,٧٩١,١٤٧	١٥٤,٥٥٨,٧٦٦	١٨٥,٨٦٨,١٩١
مبالغ مستحقة لأطراف ذات علاقة	١٠,٩٣٧,٧١٢	١٠,٩٣٧,٧١٢	-	-	١٠,٩٣٧,٧١٢
نم داتنة تجارية	١٢,٨٥٤,٤٨٤	١٢,٨٥٤,٤٨٤	-	-	١٢,٨٥٤,٤٨٤
مبالغ مستحقة ومطلوبات متداولة أخرى	١٦,٢٨٧,٢٧٢	١٦,٢٨٧,٢٧٢	-	-	١٦,٢٨٧,٢٧٢
	٢٢٥,٩٤٧,٦٥٩	٤٤,٥٩٧,٧٤٦	٢٦,٧٩١,١٤٧	١٥٤,٥٥٨,٧٦٦	٢٢٥,٩٤٧,٦٥٩

## ٣-٢٦ مخاطر السوق

مخاطر السوق هي مخاطر تقلب القيمة العادلة للتدفقات النقدية المستقبلية لأداة مالية بسبب التغيرات في أسعار السوق. تشمل أسعار السوق على ثلاثة أنواع من المخاطر: مخاطر أسعار الفائدة ومخاطر العملة ومخاطر الأسعار الأخرى مثل مخاطر أسعار الأسهم ومخاطر أسعار السلع. لا تنطبق مخاطر الأسعار الأخرى ومخاطر أسعار السلع على الشركة.

## مخاطر العملات الأجنبية

مخاطر العملات الأجنبية هي مخاطر تقلب القيمة العادلة أو التدفقات النقدية المستقبلية للتعرض بسبب التغيرات في أسعار صرف العملات الأجنبية. إن تعرض الشركة لمخاطر التغيرات في أسعار صرف العملات الأجنبية يتعلّق بشكل أساسي بالأنشطة التشغيلية للشركة (عندما تكون المصاريف محددة بعملة أجنبية). ومع ذلك، نظرًا لأن الشركة تتعامل بشكل أساسي بالدولار الأمريكي ولديها القليل من عمليات الشراء بالدولار الأمريكي، والمربوطة بالريال السعودي، فإن تعرض الشركة لمخاطر العملات الأجنبية غير جوهري. لم يتم عرض أي حساسية لمخاطر العملات الأجنبية بسبب تأثيرها الضئيل على القوائم المالية.

شركة المطاحن الثالثة  
(شركة سعودية مساهمة مغلقة)  
إيضاحات حول القوائم المالية الموحدة (تتمة)  
للسنة المنتهية في ٣١ ديسمبر ٢٠٢١ م  
(جميع المبالغ بالريال السعودي ما لم يُذكر غير ذلك)

## ٢٦- إدارة المخاطر المالية (تتمة)

## ٣-٢٦ مخاطر السوق (تتمة)

## مخاطر معدل الفائدة

مخاطر أسعار الفائدة هي مخاطر تقلب القيمة العادلة أو التدفقات النقدية المستقبلية لأداة مالية بسبب التغيرات في أسعار الفائدة في السوق. إن تعرض الشركة لمخاطر التغيرات في أسعار الفائدة السوقية يتعلق بشكل أساسي بقرض الشركة طويل الأجل من بنك تجاري بمعدلات فائدة متغيرة ومطلوبات عقود التاجير .

يوضح الجدول التالي الحساسية للتغير المعقول المحتمل في أسعار الفائدة على ذلك الجزء من القرض. مع ثبات جميع المتغيرات الأخرى ، يتأثر ربح الشركة قبل الزكاة من خلال التأثير على القروض ذات معدل الفائدة المتغير ، على النحو التالي:

٣١ ديسمبر ٢٠٢٠ م	٣١ ديسمبر ٢٠٢١ م	إيضاح	قرض طويل الأجل
-	٦٩٢,٣٣٤,٧٣٤	١١	
الأثر على الربح قبل الزكاة	زيادة / نقص		
(٦,٠٩٢,٥٤٦)	٪١٠		٣١ ديسمبر ٢٠٢١ م
٤,٩٨٤,٨١٠	٪١٠-		التأثير بالريال السعودي بسبب التغير في نقطة الأساس التأثير بالريال السعودي بسبب التغير في نقطة الأساس
-	٪١٠		٣١ ديسمبر ٢٠٢٠ م
-	٪١٠-		التأثير بالريال السعودي بسبب التغير في نقطة الأساس التأثير بالريال السعودي بسبب التغير في نقطة الأساس

## مخاطر أسعار الأسهم

هذه هي قابلية الأسهم العادية لحقوق الملكية المدرجة وغير المدرجة للشركة للتأثر بمخاطر أسعار السوق الناشئة عن عدم اليقين بشأن القيم المستقبلية للأسهم العادية الاستثمارية. بما أن الشركة ليس لديها مثل هذه الاستثمارات في الأسهم العادية ، فهي غير معرضة لمثل هذه المخاطر.

## ٤-٢٦ إدارة رأس المال

لغرض إدارة رأس مال الشركة ، يتضمن رأس المال رأس المال المصدر وجميع احتياطات حقوق الملكية الأخرى العائدة إلى حاملي حقوق الملكية في الشركة الأم. الهدف الأساسي لإدارة رأس مال الشركة هو تعظيم قيمة المساهمين.

تدير الشركة هيكل رأس مالها وتقوم بإجراء التعديلات في ضوء التغيرات في الظروف الاقتصادية ومتطلبات التعهدات المالية. للحفاظ على هيكل رأس المال أو تعديله ، يجوز للشركة تعديل توزيعات الأرباح للمساهمين أو إعادة رأس المال إلى المساهمين أو إصدار أسهم جديدة.

الهدف الأساسي من إدارة رأس مال الشركة هو ضمان احتفاظها بتصنيف التماني قوي ونسب رأس مال جيدة من أجل دعم أعمالها وزيادة قيمة المساهمين. تدير الشركة هيكل رأس مالها وتقوم بإجراء تعديلات عليه في ضوء التغيرات في الظروف الاقتصادية.

شركة المطاحن الثالثة  
(شركة سعودية مساهمة مغلقة)  
إيضاحات حول القوائم المالية الموحدة (تتمة)  
للسنة المنتهية في ٣١ ديسمبر ٢٠٢١ م  
(جميع المبالغ بالريال السعودي ما لم يُذكر غير ذلك)

٢٦- إدارة المخاطر المالية (تتمة)

٥-٢٦ التسلسل الهرمي للقيمة العادلة

يتم تجميع الموجودات والمطلوبات المقاسة بالقيمة العادلة في بيان المركز المالي في ثلاثة مستويات من التسلسل الهرمي للقيمة العادلة. يتم تحديد هذه الشركة على أساس أدنى مستوى من المدخلات الهامة المستخدمة في قياس القيمة العادلة، على النحو التالي:

المستوى ١ أسعار السوق المدرجة (غير المعدلة) في الأسواق النشطة لموجودات أو مطلوبات مماثلة  
المستوى ٢ أساليب التقييم التي يمكن ملاحظة أدنى مستوى لها من المدخلات الهامة لقياس القيمة العادلة بشكل مباشر أو غير مباشر  
المستوى ٣ أساليب التقييم التي لا يمكن ملاحظة أدنى مستوى من المدخلات الهامة لقياس القيمة العادلة

يتم تسجيل جميع الموجودات والمطلوبات المالية للشركة بالتكلفة المطفأة ولم يتم تقييم أي من الموجودات والمطلوبات غير المالية بالقيمة العادلة. لذلك، لم يتم الإفصاح عن التسلسل الهرمي للقيمة العادلة الذي يتطلب فئة من ثلاثة مستويات للقيمة العادلة لأنه ليس له تأثير إفصاح جوهري على القوائم المالية.

القيم الدفترية لجميع الموجودات والمطلوبات المالية الواردة في القوائم المالية هي تقريب معقول لقيمتها العادلة. تعتقد إدارة الشركة أن الشركة غير معرضة لأية مخاطر جوهرية في القيمة العادلة.

يتم الاعتراف بالموجودات والمطلوبات المالية للشركة في قائمة المركز المالي وفقاً للسياسات المحاسبية. احتفظت الشركة بجميع الموجودات والمطلوبات المالية بالتكلفة المطفأة.

#### الموجودات المالية

٣١ ديسمبر ٢٠٢٠ م	٣١ ديسمبر ٢٠٢١ م	إيضاح	الموجودات المالية المقاسة بالتكلفة المطفأة
-	١,٦٧٧,٢٤٤	٨	ذمم مدينة أخرى
٣٤٥,٤٠٥,٩٥٣	٩٤,١٣٣,٩٦٦	٩	نقد لدى البنك
٣٤٥,٤٠٥,٩٥٣	٩٥,٨١١,٢١٠		إجمالي الموجودات المالية بالتكلفة المطفأة

٣١ ديسمبر ٢٠٢٠ م	٣١ ديسمبر ٢٠٢١ م		إجمالي الموجودات المالية
-	-		غير متداولة
٣٤٥,٤٠٥,٩٥٣	٩٥,٨١١,٢١٠		متداولة
٣٤٥,٤٠٥,٩٥٣	٩٥,٨١١,٢١٠		إجمالي الموجودات المالية

#### المطلوبات المالية

٣١ ديسمبر ٢٠٢٠ م	٣١ ديسمبر ٢٠٢١ م	إيضاح	المطلوبات المالية المقاسة بالتكلفة المطفأة
-	٦٩٢,٣٣٤,٧٣٤	١١	قروض طويلة الأجل
١٨٥,٨٦٨,١٩١	١٨١,٣٤٩,١٤٧	١٢	مطلوبات عقود التأجير
١٠,٩٣٧,٧١٢	٢٤,٨٩٥,٠٢٩	٣-٢٤	مبالغ مستحقة إلى أطراف ذات علاقة
١٢,٨٥٤,٤٨٤	٤٨,٨٥٨,٠٩٩		ذمم دائنة تجارية
١٦,٢٨٧,٢٧٢	٣٥,٥٨٥,٩٩٣	١٤	مبالغ مستحقة ومطلوبات متداولة أخرى
٢٢٥,٩٤٧,٦٥٩	٩٨٣,٠٢٣,٠٠٢		إجمالي المطلوبات المالية بالتكلفة المطفأة

٣١ ديسمبر ٢٠٢٠ م	٣١ ديسمبر ٢٠٢١ م		إجمالي المطلوبات المالية
١٨١,٣٤٩,٩١٣	٨٥٧,١٦٣,٩٠٥		غير متداولة
٤٤,٥٩٧,٧٤٦	١٢٥,٨٥٩,٠٩٧		متداولة
٢٢٥,٩٤٧,٦٥٩	٩٨٣,٠٢٣,٠٠٢		إجمالي المطلوبات المالية

شركة المطاحن الثالثة  
(شركة سعودية مساهمة مقفلة)  
إيضاحات حول القوائم المالية الموحدة (تتمة)  
للسنة المنتهية في ٣١ ديسمبر ٢٠٢١ م  
(جميع المبالغ بالريال السعودي ما لم يُذكر غير ذلك)

## ٢٧- عملية الدمج

بتاريخ ١ نوفمبر ٢٠٢١ م (الموافق ١٤٤٣/٠٣/٢٦ هـ) تم توقيع اتفاقية دمج بين مساهمي شركة مدى الغرير المحدودة (الشركة الأم) وشركتها التابعة المملوكة بالكامل ، شركة المطاحن الثالثة (`` الشركة ``) حيث تم بموجبها جميع الموجودات والمطلوبات ، كان من المقرر نقل حقوق والتزامات الشركة الأم إلى الشركة بشرط استكمال الإجراءات النظامية.

قرر مجلس إدارة الشركة الأم والشركة في اجتماعه المنعقد بتاريخ ٠٢ نوفمبر ٢٠٢١ م (الموافق ١٤٤٣/٠٣/٢٧ هـ) الدعوة لاجتماع الجمعية العمومية غير العادية للموافقة على عملية الدمج. وعليه ، انعقدت الجمعية العمومية غير العادية في ٤ نوفمبر ٢٠٢١ م (الموافق ١٤٤٣/٠٣/٢٩ هـ) حيث تمت الموافقة على اتفاقية الدمج. بعد الانتهاء من الإجراءات النظامية والموافقات التنظيمية اللازمة ، تم الدمج في ٢٧ ديسمبر ٢٠٢١ م (الموافق ١٤٤٣/٠٥/٢٣ هـ) ، وهو تاريخ نفاذ عملية الدمج.

تم تحويل موجودات ومطلوبات وحقوق ملكية الشركة الأم إلى الشركة وتم احتسابها كدمج نظامي (مجموعة من الكيانات) تحت سيطرة مشتركة وتم تنفيذها بالقيم الدفترية ذات الصلة في ١ يناير ٢٠٢١ م. فيما يلي تفاصيل الموجودات والمطلوبات وحقوق الملكية والإيرادات والمصروفات الخاصة بالشركة الأم المدمجة مع الشركة.

المبالغ	
٨١٧,٩٣٥,٠٦٤	الموجودات غير المتداولة
	إستثمار في شركة
٧,٣٧٥,٢٨١	الموجودات المتداولة
١,٦٤٧,٠٩٢	مستحق من طرف ذو علاقة
٢٤,٦٤٧,٩٤٩	ذمم مدينة أخرى
٨٥١,٦٠٥,٣٨٦	نقد وأرصدة لدى البنك
	إجمالي الموجودات
٦٨٢,٩٢٣,٦١١	المطلوبات غير المتداولة
	قرص طويل الأجل
١٢,٩٣٦,٦٨٧	المطلوبات المتداولة
٤,١٣٦,٦٣٦	الجزء المتداول من قرض طويل الأجل
٦٩٩,٩٩٦,٩٣٤	مصاريف مستحقة وذمم دائنة أخرى
	إجمالي المطلوبات
١٠٠,٠٠٠	حقوق الملكية
(١٥٠,٠٣٦)	رأس المال
١٥١,٦٥٨,٤٨٨	خسارة متراكمة
١٥١,٦٠٨,٤٥٢	الربح للسنة*
٨٥١,٦٠٥,٣٨٦	إجمالي حقوق الملكية
	مجموع المطلوبات وحقوق الملكية

\* تم تعديل ربح السنة نتيجة الاندماج لمراعاة استبعاد أرباح الأسهم الموزعة بين الشركات والبالغة ٤٧٥,٠٧٤,١٧٢ ريال سعودي.

السداد من قبل الشركة الأم وغيرها (١٧٢,٠٧٤,٤٧٥)

تم دمج الموجودات والمطلوبات وحقوق الملكية والإيرادات والمصروفات للشركة الأم في نفس بنود القوائم المالية للشركة. احتياطي العجز لعملية الدمج

(٨١٧,٨٣٥,٠٦٤)

شركة المطاحن الثالثة  
(شركة سعودية مساهمة مغلقة)  
إيضاحات حول القوائم المالية الموحدة (تتمة)  
للسنة المنتهية في ٣١ ديسمبر ٢٠٢١م  
(جميع المبالغ بالريال السعودي ما لم يُذكر غير ذلك)

## ٢٧- عملية الدمج (تتمة)

لم يتم دفع أي مقابل مالي ونتيجة لعملية الدمج، تم التوقف عن الاعتراف باستثمار الشركة الأم في الشركة بمبلغ ٨١٧,٩٣٥,٠٦٤ ريال سعودي من خلال حقوق الملكية مما أدى إلى عجز (احتياطي) عملية الدمج بمبلغ ٨١٧,٩٣٥,٠٦٤ ريال سعودي، والذي تم الاعتراف به كبند منفصل ضمن حقوق الملكية. كما تم تعديل رأس مال الشركة الأم بمبلغ ١٠٠,٠٠٠ ريال سعودي مقابل عجز (احتياطي) عملية الدمج. بلغ إجمالي عجز (احتياطي) عملية الدمج ٨١٧,٨٣٥,٠٦٤ ريال سعودي كما في تاريخ التقرير.

سيتم تعديل عجز (الاحتياطي) لعملية الدمج الذي تم إنشاؤه على هذا النحو مقابل رأس مال الشركة بعد الانتهاء من المتطلبات النظامية. سيكون الوضع المعدل لرأس المال على النحو التالي:

٨٩٩,٦٦٦,٥٩٠	رأس المال
(٨١٧,٨٣٥,٠٦٤)	ناقصاً: إحتياطي العجز لعملية الدمج
<u>٨١,٨٣١,٥٢٦</u>	رأس المال المعدل

## ٢٨- أرقام المقارنة

لغرض العرض الأفضل، تم إعادة تصنيف أرقام السنة السابقة التالية لتتوافق مع عرض أرقام السنة الحالية.

من	إلى	المبلغ
ممتلكات، والألات ومعدات	موجودات غير ملموسة	٣,٤٨٤,٦٨٦

## ٢٩- توزيعات الأرباح

وافق المساهمين بالشركة في اجتماعاتهم على توزيع أرباح بقيمة ٣ ريال سعودي للسهم الواحد (٢٠٢٠: لا شيء) بمبلغ ٢٧٠,٠٠٠,٠٠٠ ريال سعودي (٢٠٢٠: لا شيء) خلال السنة المنتهية في ٣١ ديسمبر ٢٠٢١م. توزيعات الأرباح المدفوعة خلال السنة بمبلغ ٢٣١,٩١٤,٥٤٨ ريال سعودي (٢٠٢٠: لا شيء). قبل عملية الدمج، أعلنت الشركة ودفعت توزيعات أرباح بمبلغ ١٧٢,٠٧٤,٤٧٥ ريال سعودي والتي تم حذفها بسبب عملية الدمج (انظر إيضاح ٢٧).

## ٣٠- الأحداث اللاحقة

لم تكن هناك أحداث أخرى لاحقة لتاريخ التقرير وقعت قبل تاريخ اعتماد هذه القوائم المالية والتي من المتوقع أن يكون لها تأثير جوهري على هذه القوائم المالية.

## ٣١- تاريخ اعتماد القوائم المالية

تم اعتماد هذه القوائم المالية من قبل مساهمي الشركة بتاريخ ٧ رمضان ١٤٤٣هـ الموافق ٨ إبريل ٢٠٢٢م ووقعت نيابة عنهم من قبل المفوضين بالتوقيع في نفس التاريخ.

شركة المطاحن الحديثة للمنتجات الغذائية  
(شركة مساهمة سعودية مقفلة)

القوائم المالية الموحدة

مع

تقرير مراجع الحسابات المستقل

للسنة المنتهية في ٣١ ديسمبر ٢٠٢٢ م

شركة المطاحن الحديثة للمنتجات الغذائية  
(شركة مساهمة سعودية مغلقة)

القوائم المالية الموحدة

للسنة المنتهية في ٣١ ديسمبر ٢٠٢٢ م

الصفحة	الفهرس
--	تقرير مراجع الحسابات المستقل عن القوائم المالية الموحدة
١	قائمة المركز المالي الموحدة
٢	قائمة الربح أو الخسارة والدخل الشامل الآخر الموحدة
٣	قائمة التغيرات في حقوق الملكية الموحدة
٤	قائمة التدفقات النقدية الموحدة
٦٧-٥	إيضاحات حول القوائم المالية الموحدة



## KPMG Professional Services

Zahran Business Center  
Prince Sultan Street  
P. O. Box ٥٥٠٧٨  
Jeddah ٢١٥٣٤  
Kingdom of Saudi Arabia  
Commercial Registration No ٤٠٣٠٢٩٠٧٩٢

Headquarters in Riyadh

## كي بي إم جي للاستشارات المهنية

مركز زهران للأعمال  
شارع الأمير سلطان  
ص. ب. ٥٥٠٧٨  
جده ٢١٥٣٤  
المملكة العربية السعودية  
سجل تجاري رقم ٤٠٣٠٢٩٠٧٩٢

المركز الرئيسي في الرياض

# تقرير مراجع الحسابات المستقل

للسادة مساهمي شركة المطاحن الحديثة للمنتجات الغذائية

## الرأي

لقد راجعنا القوائم المالية الموحدة لشركة المطاحن الحديثة للمنتجات الغذائية ("الشركة") والشركة التابعة لها ("المجموعة")، والتي تشمل قائمة المركز المالي الموحدة كما في ٣١ ديسمبر ٢٠٢٢م، والقوائم الموحدة للربح أو الخسارة والدخل الشامل الأخرى، والتغيرات في حقوق الملكية، والتدفقات النقدية للسنة المنتهية في ذلك التاريخ، والإيضاحات المرفقة مع القوائم المالية الموحدة، المكونة من ملخص للسياسات المحاسبية الهامة والمعلومات التفسيرية الأخرى.

وفي رأينا، إن القوائم المالية الموحدة المرفقة تعرض بصورة عادلة، من جميع النواحي الجوهرية، المركز المالي الموحدة للمجموعة كما في ٣١ ديسمبر ٢٠٢٢م وأدائها المالي الموحد وتدفقاتها النقدية الموحدة للسنة المنتهية في ذلك التاريخ، وفقاً للمعايير الدولية للتقرير المالي المعتمدة في المملكة العربية السعودية، والمعايير والإصدارات الأخرى المعتمدة من الهيئة السعودية للمراجعين والمحاسبين.

## أساس الرأي

لقد قمنا بالمراجعة وفقاً للمعايير الدولية للمراجعة المعتمدة في المملكة العربية السعودية. ومسؤوليتنا بموجب تلك المعايير تم توضيحها في قسم "مسؤوليات مراجع الحسابات عن مراجعة القوائم المالية الموحدة" في تقريرنا هذا. ونحن مستقلون عن المجموعة وفقاً لقواعد سلوك وأداب المهنة الدولية للمحاسبين المهنيين (بما في ذلك معايير الاستقلال الدولية) المعتمدة في المملكة العربية السعودية ذات الصلة بمراجعتنا للقوائم المالية الموحدة، وقد التزمنا بمسؤولياتنا الأخلاقية الأخرى وفقاً لتلك القواعد. ونعتقد أن أدلة المراجعة التي حصلنا عليها كافية ومناسبة لتوفير أساس لإبداء رأينا.

## أمور المراجعة الرئيسية

أمور المراجعة الرئيسية هي تلك الأمور التي اعتبرناها، بحسب حكمنا المهني، الأكثر أهمية عند مراجعتنا للقوائم المالية الموحدة للسنة الحالية. وقد تناول هذه الأمور في سياق مراجعتنا للقوائم المالية الموحدة ككل، وعند تكوين رأينا فيها، ولا نبدي رأياً منفصلاً في تلك الأمور.





## تقرير مراجع الحسابات المستقل (يتبع)

للسادة مساهمي شركة المطاحن الحديثة للمنتجات الغذائية

### إثبات الإيرادات

راجع الإيضاح ٤-١١ للسياسة المحاسبية المتعلقة بإثبات الإيرادات والإيضاح ٢٣ للإفصاحات ذات الصلة.

#### أمر المراجعة الرئيسي

#### كيفية معالجة الأمر أثناء مراجعتنا

- خلال السنة المنتهية في ٣١ ديسمبر ٢٠٢٢م، أثبتت المجموعة إيرادات بلغت ٩٧٨ مليون ريال سعودي (٢٠٢١م: ٥٥٥ مليون ريال سعودي).
- يتم إثبات الإيرادات من المبيعات في الوقت الذي يتم فيه نقل السيطرة على البضائع إلى العميل، ويتم ذلك عند تسليم البضائع وفقاً للمعيار الدولي للتقرير المالي ١٥ - الإيرادات من العقود مع العملاء".
- تعد الإيرادات مؤشراً رئيسياً لقياس الأداء، وهذا يعني وجود مخاطر كامنة من خلال المبالغة في إثبات الإيرادات لزيادة الربحية والعوائد. وبالتالي، تم اعتبار إثبات الإيرادات كأمر مراجعة رئيسي.
- تقييم مدى ملاءمة السياسات المحاسبية للشركة لإثبات الإيرادات بما يتماشى مع متطلبات المعايير الدولية للتقرير المالي المعتمدة بالمملكة العربية السعودية؛
- تقييم الترتيبات التعاقدية الرئيسية والمرتجعات من خلال النظر في الوثائق والاتفاقيات ذات الصلة مع العملاء؛
- تقييم التصميم والتنفيذ للضوابط الرقابية للشركة المتعلقة بإثبات الإيرادات، بما في ذلك الضوابط الرقابية لمنع الغش؛
- إجراء تحليل التباين من خلال مقارنة إيرادات السنة الحالية بالاتجاه التاريخي ومناقشة الفروق الجوهرية، إن وجدت؛
- اختيار عينة من معاملات المبيعات التي تمت خلال السنة وفحص المستندات المؤيدة لتقييم ما إذا تم إثباتها بالمبالغ الصحيحة.
- إعادة حساب وفحص الخصومات والتخفيضات لعينة من العملاء حسب اتفاقياتهم، لتقييم ما إذا تم إثباتها بالمبالغ الصحيحة وفي الفترة المحاسبية الصحيحة.
- فحص عينة من معاملات المبيعات التي تمت قبل وبعد نهاية السنة لتقييم ما إذا كانت الإيرادات قد تم إثباتها في الفترة المحاسبية الصحيحة؛ و
- تقييم مدى كفاية الإفصاحات ذات الصلة وفقاً لمتطلبات المعيار الدولي للتقرير المالي ١٥ المتضمن في القوائم المالية الموحدة.

#### لفت انتباه - المعلومات المقارنة

نود أن نلفت الانتباه إلى الإيضاح رقم (٣٦) من هذه القوائم المالية الموحدة، والذي يشير إلى أن معلومات المقارنة المعروضة كما في للسنوات المنتهية في ٣١ ديسمبر ٢٠٢١م و ٣١ ديسمبر ٢٠٢٠م قد تم تعديلها. ولم يتم تعديل رأينا فيما يتعلق بهذا الأمر.

#### أمر آخر متعلق بالمعلومات المقارنة

إن القوائم المالية الموحدة لشركة المطاحن الحديثة للمنتجات الغذائية كما في للسنوات المنتهية في ٣١ ديسمبر ٢٠٢١م و ٣١ ديسمبر ٢٠٢٠م (والتي تم استخلاص قائمة المركز المالي منها كما في ١ يناير ٢٠٢١م)، باستثناء التعديلات المبينة في الإيضاح رقم (٣٦) من القوائم المالية الموحدة قد تمت مراجعتها من قبل مراجعين حسابات آخرين والذين أبدوا رأياً غير معدلاً على تلك القوائم المالية في ٨ أبريل ٢٠٢٢م و ١٥ أغسطس ٢٠٢١م على التوالي.



## تقرير مراجع الحسابات المستقل (يتبع)

للسادة مساهمي شركة المطاحن الحديثة للمنتجات الغذائية

### أمر آخر متعلق بالمعلومات المقارنة (يتبع)

وكجزء من مراجعتنا للقوائم المالية الموحدة كما في والسنة المنتهية في ٣١ ديسمبر ٢٠٢٢م، قمنا بمراجعة التعديلات الموضحة في الإيضاح رقم (٣٦) التي تم تطبيقها لتعديل المعلومات المقارنة المعروضة كما في والسنة المنتهية في ٣١ ديسمبر ٢٠٢١م وقائمة المركز المالي كما في ١ يناير ٢٠٢١م. ولم يتم تعييننا لمراجعة أو فحص أو تطبيق أي إجراءات على القوائم المالية الموحدة للسنة المنتهية في ٣١ ديسمبر ٢٠٢١م أو ٣١ ديسمبر ٢٠٢٠م (غير معروضة هنا) أو في قائمة المركز المالي كما في ١ يناير ٢٠٢١م، بخلاف ما يتعلق بالتعديلات الموضحة في الإيضاح رقم (٣٦) حول القوائم المالية الموحدة. وعليه، فإننا لا نبيدي رأياً أو أي شكل آخر من التأكيد حول هذه القوائم المالية المذكورة ككل. ومع ذلك، وفي رأينا فإن التعديلات المبينة في الإيضاح رقم (٣٦) مناسبة وتم تطبيقها بشكل صحيح.

### معلومات أخرى

إن الإدارة هي المسؤولة عن المعلومات الأخرى. وتشمل المعلومات الأخرى المعلومات الواردة في التقرير السنوي، ولكنها لا تتضمن القوائم المالية الموحدة وتقريرنا عنها. ومن المتوقع أن يكون التقرير السنوي متاحاً لنا بعد تاريخ تقريرنا هذا.

ولا يغطي رأينا في القوائم المالية الموحدة المعلومات الأخرى، ولا نُبيدي أي شكل من أشكال استنتاجات التأكيد فيما يخص ذلك.

وبخصوص مراجعتنا للقوائم المالية الموحدة، فإن مسؤوليتنا هي قراءة المعلومات الأخرى المشار إليها أعلاه عندما تصبح متاحة، وعند القيام بذلك، نأخذ بعين الاعتبار ما إذا كانت المعلومات الأخرى غير متسقة بشكل جوهري مع القوائم المالية الموحدة، أو مع المعرفة التي حصلنا عليها خلال المراجعة، أو يظهر بطريقة أخرى أنها محرفة بشكل جوهري.

عند قراءتنا للتقرير السنوي، عندما يكون متاحاً لنا، إذا تبين لنا وجود تحريف جوهري فيه، فإنه يتعين علينا إبلاغ الأمر للمكلفين بالحوكمة.

### مسؤوليات الإدارة والمكلفين بالحوكمة عن القوائم المالية الموحدة

إن الإدارة هي المسؤولة عن إعداد القوائم المالية الموحدة وعرضها بصورة عادلة وفقاً للمعايير الدولية للتقرير المالي المعتمدة في المملكة العربية السعودية والمعايير والإصدارات الأخرى المعتمدة من الهيئة السعودية للمراجعين والمحاسبين، والأحكام المعمول بها في نظام الشركات ونظام الشركة الأساسي، وهي المسؤولة عن الرقابة الداخلية التي تراها الإدارة ضرورية، لتمكينها من إعداد قوائم مالية موحدة خالية من تحريف جوهري، سواء بسبب غش أو خطأ.

عند إعداد القوائم المالية الموحدة، فإن الإدارة هي المسؤولة عن تقييم قدرة المجموعة على الاستمرار وفقاً لمبدأ الاستمرارية، وعن الإفصاح، بحسب ما هو مناسب، عن الأمور ذات العلاقة بالاستمرارية، واستخدام مبدأ الاستمرارية كأساس في المحاسبة، ما لم تكن هناك نية لدى الإدارة لتصفية المجموعة أو إيقاف عملياتها، أو عدم وجود بديل واقعي سوى القيام بذلك.

إن المكلفين بالحوكمة، أي مجلس الإدارة، هم المسؤولون عن الإشراف على عملية التقرير المالي في المجموعة.

### مسؤوليات مراجع الحسابات عن مراجعة القوائم المالية الموحدة

تتمثل أهدافنا في الحصول على تأكيد معقول عما إذا كانت القوائم المالية الموحدة ككل خالية من تحريف جوهري سواء بسبب غش أو خطأ، وإصدار تقرير مراجع الحسابات الذي يتضمن رأينا. إن التأكيد المعقول هو مستوى عالٍ من التأكيد، إلا أنه ليس ضماناً على أن المراجعة التي تم القيام بها وفقاً للمعايير الدولية للمراجعة المعتمدة في المملكة العربية السعودية ستكشف دائماً عن أي تحريف جوهري عندما يكون موجوداً. ويمكن أن تنشأ التحريفات عن غش أو خطأ، وتعد جوهرياً إذا كان يمكن بشكل معقول توقع أنها ستؤثر بمفردها أو في مجموعها على القرارات الاقتصادية التي يتخذها المستخدمون بناءً على هذه القوائم المالية الموحدة.



## تقرير مراجع الحسابات المستقل (يتبع)

للسادة مساهمي شركة المطاحن الحديثة للمنتجات الغذائية

### مسؤوليات مراجع الحسابات عن مراجعة القوائم المالية الموحدة (يتبع)

وكجزء من المراجعة وفقاً للمعايير الدولية للمراجعة المعتمدة في المملكة العربية السعودية، فإننا نمارس الحكم المهني ونحافظ على نزعة الشك المهني خلال المراجعة. وعلينا أيضاً:

- تحديد وتقييم مخاطر التحريفات الجوهرية في القوائم المالية الموحدة، سواء كانت ناتجة عن غش أو خطأ، وتصميم وتنفيذ إجراءات مراجعة لمواجهة تلك المخاطر، والحصول على أدلة مراجعة كافية ومناسبة لتوفير أساس لإبداء رأينا. ويعد خطر عدم اكتشاف تحريف جوهرى ناتج عن غش أعلى من الخطر الناتج عن خطأ، لأن الغش قد ينطوي على تواطؤ أو تزوير أو حذف متعمد أو إفادات مضللة أو تجاوز إجراءات الرقابة الداخلية.
- الحصول على فهم لأنظمة الرقابة الداخلية ذات الصلة بالمراجعة، من أجل تصميم إجراءات مراجعة مناسبة للظروف، وليس بغرض إبداء رأي عن فاعلية أنظمة الرقابة الداخلية بالمجموعة.
- تقييم مدى مناسبة السياسات المحاسبية المستخدمة، ومدى معقولية التقديرات المحاسبية والإفصاحات ذات العلاقة التي قامت بها الإدارة.
- استنتاج مدى مناسبة استخدام الإدارة لمبدأ الاستمرارية كأساس في المحاسبة، واستناداً إلى أدلة المراجعة التي تم الحصول عليها، ما إذا كان هناك عدم تأكيد جوهرى ذا علاقة بأحداث أو ظروف قد تثير شكاً كبيراً بشأن قدرة المجموعة على الاستمرار وفقاً لمبدأ الاستمرارية. وإذا تبين لنا وجود عدم تأكيد جوهرى، فإنه يتعين علينا أن نلفت الانتباه في تقريرنا إلى الإفصاحات ذات العلاقة الواردة في القوائم المالية الموحدة، أو إذا كانت تلك الإفصاحات غير كافية، فإنه يتعين علينا تعديل رأينا. وتستند استنتاجاتنا إلى أدلة المراجعة التي تم الحصول عليها حتى تاريخ تقريرنا. ومع ذلك، فإن الأحداث أو الظروف المستقبلية قد تؤدي إلى توقف المجموعة عن الاستمرار وفقاً لمبدأ الاستمرارية.
- تقييم العرض العام، وهيكل ومحتوى القوائم المالية الموحدة، بما في ذلك الإفصاحات، وما إذا كانت القوائم المالية الموحدة تعبر عن المعاملات والأحداث ذات العلاقة بطريقة تحقق عرضاً بصورة عادلة.
- الحصول على أدلة مراجعة كافية ومناسبة فيما يتعلق بالمعلومات المالية للمنشآت أو الأنشطة التجارية ضمن المجموعة، لإبداء رأي حول القوائم المالية الموحدة. ونحن مسؤولون عن التوجيه والإشراف وأداء عملية المراجعة للمجموعة. ونظل الجهة الوحيدة المسؤولة عن رأينا في المراجعة.

لقد أبلغنا المكلفين بالحوكمة، من بين أمور أخرى، بشأن النطاق والتوقيت المخطط للمراجعة والنتائج المهمة للمراجعة، بما في ذلك أي أوجه قصور مهمة في أنظمة الرقابة الداخلية تم اكتشافها خلال المراجعة لشركة المطاحن الحديثة للمنتجات الغذائية ("الشركة") والشركة التابعة لها ("المجموعة").

كما زدنا المكلفين بالحوكمة ببيان يفيد بأننا قد التزمنا بالمتطلبات الأخلاقية ذات الصلة المتعلقة بالاستقلالية، وأبلغناهم بجميع العلاقات والأمور الأخرى التي قد نعتقد بشكل معقول أنها تؤثر على استقلالنا، وحيثما أمكن، الإجراءات المتخذة للتخلص من التهديدات أو تطبيق الضمانات.

ومن ضمن الأمور التي تم إبلاغها للمكلفين بالحوكمة، نقوم بتحديد تلك الأمور التي اعتبرناها الأكثر أهمية عند مراجعة القوائم المالية الموحدة للفترة الحالية، والتي تُعد أمور المراجعة الرئيسية. ونوضح هذه الأمور في تقريرنا ما لم يمنع نظام أو لائحة الإفصاح العلني عن الأمر، أو عندما نرى، في ظروف نادرة للغاية، أن الأمر ينبغي ألا يتم الإبلاغ عنه في تقريرنا لأن التبعات السلبية للقيام بذلك من المتوقع بدرجة معقولة أن تفوق فوائد المصلحة العامة المترتبة على هذا الإبلاغ.

كي بي إم جي للاستشارات المهنية

إبراهيم عبود باعشن  
رقم الترخيص ٣٨٢



جدة، في ١١ سبتمبر ٢٠٢٣م  
الموافق ٢٦ صفر ١٤٤٥هـ

شركة المطاحن الحديثة للمنتجات الغذائية  
(شركة مساهمة سعودية مقفلة)

## قائمة المركز المالي الموحدة

كما في ٣١ ديسمبر ٢٠٢٢م

(بالريالات السعودية، ما لم يذكر خلاف ذلك)

١ يناير ٢٠٢١ (معدلة)	٣١ ديسمبر ٢٠٢١ (معدلة)	٣١ ديسمبر ٢٠٢٢	الإيضاحات	
١٦٦١,٧٧١,٦١٩	٧٠٧,٤٠٩,٦٠٠	٦٩٤,٨٢٤,٦٢٩	٧	الموجودات
٢٤٦,٩٧٧,٠٥٣	٢٣٦,٦٩٢,٢٠١	٢٢٨,١٤٢,٩٢٠	٨	الممتلكات والآلات والمعدات
٣,٤٨٤,٦٨٦	٤,٢٥٤,١٨٠	٢,٨٩٠,٠٩٦	٩	موجودات حق الاستخدام
٩٨٢,٢٣٣,٣٥٨	٩٤٨,٣٥٥,٩٨١	٩٢٥,٨٥٧,٦٤٥		الموجودات غير الملموسة
				الموجودات غير المتداولة
٩٩,٥٢٣,٠١٤	٩٢,٧٣٧,٧٦٥	٩٢,٥٣٨,٢٠٠	١٠	المخزون
--	--	٨٦,٧٣٢	١١	الذمم المدينة التجارية
٦,٩٧٣,٥٨١	٣٦,٨٩٧,٥٩٤	١٥,٥٧٤,٨٤٧	١٢	المدفوعات مقدماً والموجودات المتداولة الأخرى
٣٤٥,٤٠٥,٩٥٣	٩٤,١٣٣,٩٦٦	١١٨,١٦٠,٥٥٩	١٣	النقد وما في حكمه
٤٥١,٩٠٢,٥٤٨	٢٢٣,٧٦٩,٣٢٥	٢٢٦,٣٦٠,٣٣٨		الموجودات المتداولة
١,٤٣٤,١٣٥,٩٠٦	١,١٧٢,١٢٥,٣٠٦	١,١٥٢,٢١٧,٩٨٣		إجمالي الموجودات
				حقوق الملكية والمطلوبات
٨٩٩,٦٦٦,٥٩٠	٨٩٩,٦٦٦,٥٩٠	٨١,٨٣٢,٠٠٠	١٤	حقوق الملكية
--	(٨١٧,٨٣٥,٠٦٤)	--	١٥	رأس المال
٥,٤٩٣,٥١٧	١٣,٤٤٤,٨٤٥	٢٤,٥٤٩,٦٠٠	١٦	احتياطي عجز الاندماج
٢٢١,٥٦٥,٧٩٥	٢,٥٦١,٧١٩	٧٢,٠٤٦,٢٢٤		الاحتياطي النظامي
١,١٢٦,٧٢٥,٩٠٢	٩٧,٨٣٨,٠٩٠	١٧٨,٤٢٧,٨٢٤		الأرباح المبقاة
				إجمالي حقوق الملكية
--	٦٨٠,٥٧٦,٥٠٥	٥٣٥,٩٧٦,٣٠٧	١٨	المطلوبات
٢٤٩,٩١١,٠٣٧	٢٤٢,٩٧١,٨٣٠	٢٣٧,٢٧٧,٩٢٨	١٩	قروض طويلة الأجل
٤٩٥,٨٠٢	٧٨٢,٢٢٥	٣,١٠٠,٦٢٠	٢٠	التزامات عقود الإيجار
٢٥٠,٤٠٦,٨٣٩	٩٢٤,٣٣٠,٥٦٠	٧٧٦,٣٥٤,٨٥٥		التزامات المنافع المحددة للموظفين
				المطلوبات غير المتداولة
١٠,٠٨١,٤٢٠	٤٦,٠٨٥,٠٣٥	٤٤,٧٠٧,٩٨٦	٢١	الذمم الدائنة التجارية والأخرى
١٦,٢٨٧,٢٧٢	٤٢,١٨٥,٩٥٦	٧٢,١٠٨,٥٨١	٢١	المصروفات المستحقة والمطلوبات الأخرى
--	١١,٧٥٨,٢٢٩	٤٤,٥٨٨,٢٥٤	١٨	الجزء المتداول من قروض طويلة الأجل
١٣,٦٨٣,٨٠٩	١٣,٦٨٣,٨٠٩	١٤,١٧٢,٢٢٨	١٩	الجزء المتداول للتزامات عقود الإيجار
٦,٠١٢,٩٥٢	٨,٩٧٠,٧٧٩	١٢,٥٧٩,٠٤٥	٢٢	دفعات مقدمة من عملاء
١٠,٩٣٧,٧١٢	٢٤,٨٩٥,٠٢٩	--	٢٣	المستحق للأطراف ذات العلاقة
--	--	٦,٤٢٤,٩٠٠	٢-٣٧	مخصص غرامات
--	٢,٣٧٧,٨١٩	٢,٨٥٤,٣١٠	٣٠	الزكاة المستحقة
٥٧,٠٠٣,١٦٥	١٤٩,٩٥٦,٦٥٦	١٩٧,٤٣٥,٣٠٤		المطلوبات المتداولة
٣٠٧,٤١٠,٠٠٤	١,٠٧٤,٢٨٧,٢١٦	٩٧٣,٧٩٠,١٥٩		إجمالي المطلوبات
١,٤٣٤,١٣٥,٩٠٦	١,١٧٢,١٢٥,٣٠٦	١,١٥٢,٢١٧,٩٨٣		إجمالي حقوق الملكية والمطلوبات

تعتبر الإيضاحات المرفقة من رقم ١ إلى رقم ٣٨ جزءاً لا يتجزأ من هذه القوائم المالية الموحدة.

شركة المطاحن الحديثة للمنتجات الغذائية  
(شركة مساهمة سعودية مقفلة)

قائمة الربح أو الخسارة والدخل الشامل الآخر الموحدة  
للسنة المنتهية في ٣١ ديسمبر ٢٠٢٢م  
(بالريالات السعودية، ما لم يذكر خلاف ذلك)

٢٠٢١م (معدلة) الإيضاح (٣٦)	٢٠٢٢م	الإيضاحات
٥٥٥,٠١١,٧٧٩	٩٧٨,٠٠٠,٦٩١	٢٣ الإيرادات
(٣٩٢,٥٥٢,٣٦١)	(٦١١,٩٩٣,٦٦٥)	٢٤ تكلفة الإيرادات
١٦٢,٤٥٩,٤١٨	٣٦٦,٠٠٧,٠٢٦	مجمّل الربح
(١٠,٩٢٢,٢٢٢)	(٢٧,٨٦٧,٦١٥)	٢٥ مصروفات البيع والتوزيع
(٦٣,٠٣٦,٥٦٢)	(٦٨,٦٢٦,٣٠٢)	٢٦ المصروفات العمومية والإدارية
--	(١٠٣,٢٥٠)	١١ خسارة ائتمانية متوقعة على ذمم مدينة تجارية
--	٦٩٧,٤٨٨	٢٩ الإيرادات الأخرى
٨٨,٥٠٠,٦٣٤	٢٧٠,١٠٧,٣٤٧	الربح التشغيلي
(٦,٩٢٠,٠٩٤)	(٣٥,٨١٥,٣٨٤)	٢٧ التكاليف التمويلية
٢٠٤,٨٦٤	١,٣٤٤,٠٣٢	٢٨ الإيرادات التمويلية
١٠٥,٦٨٨	--	٢٩ الإيرادات الأخرى
٨١,٨٩١,٠٩٢	٢٣٥,٦٣٥,٩٩٥	الربح قبل الزكاة
(٢,٣٧٧,٨١٩)	(٢,٦٢٦,٨٧٠)	٣٠ مصروف الزكاة
٧٩,٥١٣,٢٧٣	٢٣٣,٠٠٩,١٢٥	ربح السنة
--	٤٤,٣١٠	٢٠ الدخل الشامل الآخر للسنة
--	٤٤,٣١٠	البنود التي لن يتم إعادة تصنيفها إلى الربح أو الخسارة: إعادة قياس التزامات المنافع المحددة
٧٩,٥١٣,٢٧٣	٢٣٣,٠٥٣,٤٣٥	الدخل الشامل الآخر للسنة إجمالي الدخل الشامل للسنة
٩,٧٢	٢٨,٤٧	١-٣٢ ربحية السهم للسنة العائدة إلى مساهمي الشركة (ريال سعودي):
٩,٧٢	٢٨,٤٧	١-٣٢ الأساسية
		المخفضة

تعتبر الإيضاحات المرفقة من رقم ١ إلى رقم ٣٨ جزءاً لا يتجزأ من هذه القوائم المالية الموحدة.

شركة المطاحن الحديثة للمنتجات الغذائية  
(شركة مساهمة سعودية مقفلة)

قائمة التغيرات في حقوق الملكية الموحدة  
للسنة المنتهية في ٣١ ديسمبر ٢٠٢٢ م  
(بالريالات السعودية، ما لم يذكر خلاف ذلك)

	الإجمالي	احتياطي الأرباح	الأرباح المبقاة	الاحتياطي النظامي	رأس المال	
	٩٧,٨٣٨,٠٩٠	(٨١٧,٨٣٥,٠٦٤)	٢,٥١١,٧٢٠	١٣,٤٤٤,٨٤٤	٨٩٩,٦٦٦,٥٩٠	
	٢٣٣,٠٠٩,٦٢٥	--	٢٣٣,٠٠٩,٦٢٥	--	--	الرصيد كما في ٣١ ديسمبر ٢٠٢١ م
	٤٤,٣١٠	--	٤٤,٣١٠	--	--	ربح السنة
	٢٣٣,٠٥٣,٤٣٥	--	٢٣٣,٠٥٣,٤٣٥	--	--	الدخل الشامل الآخر للسنة
	--	--	--	--	--	إجمالي الدخل الشامل للسنة
	--	--	(١١,١٠٤,٧٥٥)	١١,١٠٤,٧٥٥	--	المحول إلى الاحتياطي النظامي
	(١٥٢,٤٦٣,٧١١)	--	(١٥٢,٤٦٣,٧١١)	--	--	توزيعات الأرباح (الإيضاح ١٧)
	١٠	٤٦٤	(٤٦٤)	--	١٠	التسويات (الإيضاح ١٤)
	--	٨١٧,٨٣٤,٦٠٠	--	--	(٨١٧,٨٣٤,٦٠٠)	التخفيض في رأس المال (الإيضاح ١٤)
	١٧٨,٤٢٧,٨٢٤	--	٧٢,٠٤٦,٢٢٥	٢٤,٥٤٩,٥٩٩	٨١,٨٣٢,٠٠٠	الرصيد كما في ٣١ ديسمبر ٢٠٢٢ م
	١,١٣٨,٢٢٤,٥١٧	--	٢٣١,٩١٤,٥٤٨	٦,٦٤٣,٣٧٩	٨٩٩,٦٦٦,٥٩٠	الرصيد كما في ١ يناير ٢٠٢١ م، كما تم إرجاعه سابقاً
	(١١,٤٩٨,٦١٥)	--	(١٠,٣٤٨,٧٥٣)	(١,١٤٩,٨٦٢)	--	تأثير التعديلات (الإيضاح ٣٦) - (معدل)
	١,١٢٦,٧٢٥,٩٠٢	--	٢٢١,٥٦٥,٧٩٥	٥,٤٩٣,٥١٧	٨٩٩,٦٦٦,٥٩٠	الرصيد كما في ١ يناير ٢٠٢١ م - (معدل)
	٧٩,٥١٣,٢٧٣	--	٧٩,٥١٣,٢٧٣	--	--	ربح السنة (معدل)
	--	--	--	--	--	الدخل الشامل الآخر للسنة
	٧٩,٥١٣,٢٧٣	--	٧٩,٥١٣,٢٧٣	--	--	إجمالي الدخل الشامل للسنة - (معدل)
	--	--	--	--	--	المحول إلى الاحتياطي النظامي - (معدل)
	(٤٤٢,٠٧٤,٤٧٥)	--	(٧,٩٥١,٣٢٧)	٧,٩٥١,٣٢٧	--	توزيعات الأرباح (الإيضاح ١٧)
	(٦٦١,٣٢٦,١١٠)	--	(٤٤٢,٠٧٤,٤٧٥)	--	--	معاملة الأرباح (معدلة) (الإيضاح ٣٤ و ٣٦)
	٩٧,٨٣٨,٠٩٠	(٨١٧,٨٣٥,٠٦٤)	٢,٥٦٦,٧٢٠	١٣,٤٤٤,٨٤٤	٨٩٩,٦٦٦,٥٩٠	الرصيد كما في ٣١ ديسمبر ٢٠٢١ م (معدل)

تعتبر الإيضاحات المرفقة من رقم ١ إلى رقم ٣٨ جزءاً لا يتجزأ من هذه التوائم المالية الموحدة.

## شركة المطاحن الحديثة للمنتجات الغذائية (شركة مساهمة سعودية مقفلة)

### قائمة التدفقات النقدية الموحدة

للسنة المنتهية في ٣١ ديسمبر ٢٠٢٢م  
(بالريالات السعودية، ما لم يذكر خلاف ذلك)

٢٠٢١م (معدلة الإيضاح ٣٦)	٢٠٢٢م	الإيضاحات
٨١,٨٩١,٠٩٢	٢٣٥,٦٣٥,٩٩٥	<b>التدفقات النقدية من الأنشطة التشغيلية</b>
		الربح قبل الزكاة
		<b>التعديلات:</b>
٤٢,٠٢٦,١٥٨	٤٢,٦٥١,٤١٧	٣-٧ استهلاك ممتلكات والآلات ومعدات
١٠,٢٨٤,٨٥٢	١٠,٧٢١,٣٣٦	١-٨ استهلاك موجودات حق استخدام
--	١٦٨,١٤٣	١-٩ إطفاء الموجودات غير الملموسة
--	٣,٩٨٨,٠١٤	١-٩ شطب الموجودات غير الملموسة
٦,٧٤٤,٦٠٠	٦,٦٤٠,٦١٧	٢-١٩ التكلفة التمويلية على التزامات عقود الإيجار
١٧٥,٤٩٤	٢٨,٥٨٢,٣١٦	٢٧ التكلفة التمويلية على قروض طويلة الأجل
(٢٠٤,٨٦٤)	(١,٣٤٤,٠٣٢)	٢٨ إيرادات تمويلية للسنة
--	٥٩٢,٤٥١	٢٧ إطفاء تكلفة معاملة قرض
٣,٩٤٨,٥٩٥	٩,٧٥٥,٦٠٢	٢-١٠ مخصص للمخزون بطيء الحركة
٢٩٦,٠٤٩	٢,٥٤٨,٦٠٥	٢٠ مخصص التزامات المنافع المحددة للموظفين
--	١٠٣,٢٥٠	٢-١١ خسارة ائتمانية متوقعة على ذمم مدينة تجارية
--	(٦٦٥,٣١٤)	٢٩ ربح من استبعاد ممتلكات والآلات ومعدات
١٤٥,١٦١,٩٧٦	٣٣٩,٣٧٨,٤٠٠	
		<b>التغيرات في رأس المال العامل:</b>
٢,٨٣٦,٦٥٤	(٩,٥٥٦,٠٣٧)	المخزون
--	(١٨٩,٩٨٢)	الذمم المدينة التجارية
(٢٨,٢٧٦,٩٢٠)	٢١,٣٢٢,٧٤٧	سلف ومدفوعات مقدما وموجودات متداولة اخرى
٣٦,٠٠٣,٦١٥	(١,٣٧٧,٠٤٩)	ذمم دائنة تجارية
٢١,٧٦٢,٠٤٨	٣٦,٣٤٧,٥٢٥	المصرفات والمستحقة والمطلوبات المتداولة الاخرى
(١٦,٧٥٢,٨٥٤)	--	المستحق للاطراف ذات العلاقة
٢,٩٥٧,٨٢٧	٣,٦٠٨,٢٦٦	دفعات مقدمة من عملاء
١٦٣,٦٩٢,٣٤٦	٣٨٩,٥٣٣,٨٧٠	<b>النقد المتولد من العمليات</b>
(٩,٦٢٦)	(١٨٥,٩٠٠)	٢٠ التزامات المنافع المحددة للموظفين المدفوعة
(٩,٤٢٣,٦٥٩)	(٣٥,٣٢٦,٩١٧)	الفائدة المدفوعة
٢٠٤,٨٦٤	١,٣٤٤,٠٣٢	إيرادات تمويلية مستلمة
--	(٢,١٥٠,٣٧٩)	٢-٣٠ الزكاة المدفوعة
١٥٤,٤٦٣,٩٢٥	٣٥٣,٢١٤,٧٠٦	<b>صافي النقد الناتج من الأنشطة التشغيلية</b>
(١٧,٦٦٤,١٣٩)	(٣١,٧٤٠,٦٨٤)	٧ <b>التدفقات النقدية من الأنشطة الاستثمارية</b>
(٧٦٩,٤٩٤)	(٢,٢٣١,٤٦٩)	٩ إضافات إلى ممتلكات والآلات ومعدات
--	١,٧٧٨,٩٤٨	إضافات إلى موجودات غير ملموسة
(١٨,٤٣٣,٦٣٣)	(٣٢,١٩٣,٢٠٥)	متحصلات من بيع ممتلكات والآلات ومعدات
		<b>صافي النقد المستخدم في الأنشطة الاستثمارية</b>
(٣,٦٧٣,٦٧٧)	(١١٢,٣٦٢,٦٢٤)	١٨ <b>التدفقات النقدية من الأنشطة التمويلية</b>
(٤,٢٨٧,٥٢٨)	(٧,٢٧٣,٥٥٤)	٣-١٩ سداد قروض طويلة الأجل
(٤٠٣,٩٨٩,٠٢٣)	(١٧٧,٣٥٨,٧٤٠)	١٧ مدفوعات التزامات عقود إيجار
--	١٠	١٤ توزيعات أرباح مدفوعة
(٤١١,٩٥٠,٢٢٨)	(٢٩٦,٩٩٤,٩٠٨)	أسهم مصدرة
		<b>صافي النقد المستخدم في الأنشطة التمويلية</b>
(٢٧٥,٩١٩,٩٣٦)	٢٤,٠٢٦,٥٩٣	٣٤ <b>صافي التغير في النقد وما في حكمه خلال السنة</b>
٢٤,٦٤٧,٩٤٩	--	نقد محول من معاملة الاندماج
٣٤٥,٤٠٥,٩٥٣	٩٤,١٣٣,٩٦٦	النقد وما في حكمه كما في بداية السنة
٩٤,١٣٣,٩٦٦	١١٨,١٦٠,٥٥٩	<b>النقد وما في حكمه كما في نهاية السنة</b>

تعتبر الإيضاحات المرفقة من رقم ١ إلى رقم ٣٨ جزءاً لا يتجزأ من هذه القوائم المالية الموحدة.

## شركة المطاحن الحديثة للمنتجات الغذائية (شركة مساهمة سعودية مقفلة)

إيضاحات حول القوائم المالية الموحدة  
للسنة المنتهية في ٣١ ديسمبر ٢٠٢٢ م  
(بالريالات السعودية، ما لم يذكر خلاف ذلك)

### ١. معلومات عن الشركة

تأسست شركة المطاحن الحديثة للمنتجات الغذائية ("الشركة" أو الشركة الأم)، وهي شركة مساهمة سعودية مقفلة، وفقاً لنظام الشركات في المملكة العربية السعودية بموجب السجل التجاري رقم ٥٨٥٥٠٧٠٢٧٧ الصادر في ١٠ نوفمبر ٢٠١٦ م (الموافق ١٠ صفر ١٤٣٨ هـ).

تأسست الشركة من قبل صندوق الاستثمارات العامة بموجب قرار مجلس الوزراء رقم (٣٥) بتاريخ ٩ نوفمبر ٢٠١٥ م (الموافق ٢٧ محرم ١٤٣٧ هـ) بالموافقة على اتخاذ الإجراءات اللازمة لإنشاء أربعة شركات مطاحن مساهمة حسب التوزيع الجغرافي المقترح. ويتولى صندوق الاستثمارات العامة بالتنسيق مع الهيئة العامة للأمن الغذائي، والمعروفة سابقاً باسم المؤسسة العامة للحبوب القيام بذلك بموجب المرسوم الملكي رقم (٦٢) بتاريخ ٣١ يوليو ٢٠١٤ م (الموافق ٤ شوال ١٤٣٥ هـ). تقوم الشركة ببيع منتجات مختلفة من الدقيق والأعلاف والنخالة والتي تحدد الهيئة العامة للأمن الغذائي من بينها أسعار بيع منتجات الدقيق التي تزن ٤٥ كجم وما فوق.

في ٩ يونيو ٢٠٢٠ م (الموافق ١٧ شوال ١٤٤١ هـ) صدر قرار مجلس الوزراء رقم (٦٣١) بنقل ملكية الشركة إلى المركز الوطني للتخصيص وقيام المركز بالمهام الموكلة إلى صندوق الاستثمارات العامة بقرار مجلس الوزراء رقم (١١٨) وتاريخ ٣٠ أكتوبر ٢٠١٨ م (الموافق ٢١ صفر ١٤٤٠ هـ). تم بيع أسهم الشركة بالكامل إلى شركة مدى الغرير المحدودة في ٣١ ديسمبر ٢٠٢٠ م (الموافق ١٦ جمادى الأولى ١٤٤٢ هـ).

في ١ نوفمبر ٢٠٢١ م (الموافق ٢٦ ربيع الأول ١٤٤٣ هـ) تم توقيع اتفاقية اندماج بين شركاء شركة مدى الغرير المحدودة (الشركة الأم النهائية) وشركتها التابعة المملوكة لها بالكامل، شركة المطاحن الحديثة للمنتجات الغذائية ("الشركة")، والتي تم بموجبها تحويل جميع موجودات ومطلوبات وحقوق والتزامات الشركة الأم النهائية إلى الشركة، شريطة استكمال الإجراءات القانونية. (الإيضاح ١٤ و ٣٤).

أبرمت الشركة اتفاقية شراء القمح المدعوم مع الهيئة العامة للأمن الغذائي، حيث تقوم الهيئة باستيراد القمح إلى المملكة العربية السعودية بغرض إنتاج الدقيق المدعوم. ودخلت هذه الاتفاقية حيز التنفيذ في ١ يناير ٢٠١٧ م (الموافق ٣ ربيع الثاني ١٤٣٨ هـ). وتنص الاتفاقية على أن يتم احتساب سعر شراء القمح المدعوم وفقاً للقيمة النقدية للطن المتري للقمح المدعوم المحدد من قبل حكومة المملكة العربية السعودية بمبلغ ١٨٠ ريال سعودي للطن المتري منذ ٢٠١٧ م. ولدى الشركة أيضاً خيار استيراد القمح مباشرة أو الحصول عليه من السوق المفتوحة.

في ٣٠ نوفمبر ٢٠٢٠ م (الموافق ١٥ ربيع الثاني ١٤٤٢ هـ)، تم تمديد اتفاقية شراء القمح وستكون سارية المفعول حتى تاريخ انتهاء رخصة تشغيل المطاحن الخاصة بالشركة، بشرط التمديد التلقائي لمدة العقد لتتناسب مع مدة ترخيص الشركة. ويظل هذا الترخيص ساري المفعول لمدة خمسة وعشرين (٢٥) سنة ميلادية، تحتسب من تاريخ إتمام نقل ملكية جميع أسهم المرخص له إلى القطاع الخاص والذي تم الانتهاء منه في ٣١ ديسمبر ٢٠٢٠ م (الموافق ١٦ جمادى الأولى ١٤٤٢ هـ).

العنوان المسجل للشركة هو كما يلي:

حي الخالدية  
شارع محمد الطيب التونسي،  
جدة ٢٣٤١ - ٦٢٢٨  
المملكة العربية السعودية



## شركة المطاحن الحديثة للمنتجات الغذائية (شركة مساهمة سعودية مقفلة)

إيضاحات حول القوائم المالية الموحدة  
للسنة المنتهية في ٣١ ديسمبر ٢٠٢٢ م  
(بالريالات السعودية، ما لم يذكر خلاف ذلك)

### ١. معلومات عن الشركة (بتبع)

في ٢٧ أبريل ٢٠٢٢ م، وافق مجلس إدارة الشركة وشكل لجنة للطرح العام الأولي لتحديد نطاق عمل المستشار والتوصية بالجدول الزمني والإجراءات المطلوبة للإدراج. إن الإدارة في صدد اتخاذ الترتيبات للطرح وإدراج أسهم الشركة في تداول كما في تاريخ هذه القوائم المالية الموحدة.

تتضمن هذه القوائم المالية الموحدة المرفقة القوائم المالية لشركة المطاحن الحديثة للمنتجات الغذائية ("الشركة" (أو "الشركة الأم") والشركة التابعة لها (يشار إليهم معا بـ "المجموعة"). يشتمل نشاط المجموعة في إنتاج الدقيق في المملكة العربية السعودية وجميع الأنشطة المتعلقة بتوفير منتجات القمح والأعلاف الحيوانية والمنتجات ذات الصلة، بما في ذلك إبرام أي عقود أو إجراء أي ترتيبات ذات صلة.

إن الشركة هي الطرف المسيطر النهائي على المجموعة. كما في ٣١ ديسمبر ٢٠٢٢ م، يوجد لدى الشركة استثمار في الشركة التابعة التالية:

اسم الشركة التابعة	بلد التأسيس	النشاط التجاري الرئيسي	حصة الملكية (%)
			٣١ ديسمبر ٢٠٢١ م
			٣١ ديسمبر ٢٠٢٢ م

#### شركة تابعة ذات نشاط تشغيلي

شركة حصاد العربية للتجارة	المملكة العربية السعودية	توزيع	١٠٠	--
---------------------------	--------------------------	-------	-----	----

تعمل المجموعة من خلال أربعة فروع هي كالتالي:

موقع الفرع	التاريخ	رقم السجل التجاري
خميس مشيط	٢٨ مارس ٢٠١٧ م (الموافق ٢٩ جمادى الآخرة ١٤٣٨ هـ)	٥٨٥٥٠٧٠٧٠٧
خميس مشيط	٨ فبراير ٢٠٢١ م (الموافق ٢٦ جمادى الآخرة ١٤٤٢ هـ)	٥٨٥٥٠٧٠٢٧٧
الجموم	٢٨ مارس ٢٠١٧ م (الموافق ٢٩ جمادى الآخرة ١٤٣٨ هـ)	٤٦٢٢٠٩٩٣٧٦
الجوف	٢٨ مارس ٢٠١٧ م (الموافق ٢٩ جمادى الآخرة ١٤٣٨ هـ)	٣٤٠٠٠٢٠٠٧٧

### ٢. أسس الإعداد

#### ١-٢ بيان الالتزام

تم إعداد هذه القوائم المالية الموحدة وفقا للمعايير الدولية للتقرير المالي المعتمدة في المملكة العربية السعودية والمعايير والإصدارات الأخرى الصادرة عن الهيئة السعودية للمراجعين والمحاسبين (يشار إليها معا بـ "المعايير الدولية للتقرير المالي المعتمدة في المملكة العربية السعودية").

## شركة المطاحن الحديثة للمنتجات الغذائية (شركة مساهمة سعودية مغلقة)

إيضاحات حول القوائم المالية الموحدة  
للسنة المنتهية في ٣١ ديسمبر ٢٠٢٢ م  
(بالريالات السعودية، ما لم يذكر خلاف ذلك)

### ٢. أسس الإعداد (بتبع)

#### ٢-٢ أسس القياس

تم إعداد هذه القوائم المالية الموحدة باستخدام مبدأ الاستحقاق المحاسبي، ومفهوم الاستمرارية ووفقاً لأساس التكلفة التاريخية، باستثناء التزامات المنافع المحددة للموظفين المثبتة بالقيمة الحالية للالتزامات المستقبلية باستخدام طريقة وحدة الائتمان المتوقعة.

تم إعداد هذه القوائم المالية الموحدة باستخدام النهج القانوني للاندماج القانوني بين شركة مدى الغرير (الشركة الأم النهائية) وشركة المطاحن الحديثة للمنتجات الغذائية (الشركة) والذي يأخذ شكل اندماج تنازلي باعتبار أن الشركة الأم النهائية يتم دمجها مع الشركة والشركة هي الكيان الباقي القائم (الإيضاح ٣٤).

وبموجب النهج القانوني، تعكس القوائم المالية الموحدة بعد الاندماج القانوني الشكل القانوني للمعاملة من منظور الشركة التابعة. تقوم المجموعة بالمحاسبة عن الاندماج باتباع طريقة القيمة الدفترية بموجب النهج القانوني. وستعكس القوائم المالية الموحدة للشركة القيم الدفترية للموجودات في القوائم المالية المنفصلة للشركة الأم النهائية فقط من تاريخ حدوث الاندماج.

#### ٣-٢ أساس التوحيد

تتكون القوائم المالية الموحدة من القوائم المالية للشركة والشركة التابعة لها كما في والسنة المنتهية في ٣١ ديسمبر ٢٠٢٢ م (الإيضاح ١). تتحقق السيطرة عندما تكون المجموعة معرضة، أو لديها حق في الحصول على عوائد متغيرة من مشاركتها مع الشركة المستثمر فيها ولديها القدرة على التأثير على تلك العوائد من خلال تحكمها في الشركة المستثمر فيها. وعلى وجه التحديد، تسيطر المجموعة على الشركة المستثمر فيها، فقط إذا كان لدى المجموعة:

- السلطة على الشركة المستثمر فيها (أي الحقوق القائمة التي تمنحها القدرة الحالية على توجيه الأنشطة ذات الصلة للشركة المستثمر فيها)؛
- الأحقية، أو حقوق الحصول على عوائد متغيرة من مشاركتها في الشركة المستثمر فيها؛ و
- القدرة على استخدام سلطتها على الشركة المستثمر فيها للتأثير على عوائدها.

عندما يكون لدى المجموعة حصة أقل من أغلبية حقوق التصويت أو حقوق مماثلة في الشركة المستثمر فيها، تأخذ المجموعة في الاعتبار جميع الحقائق والظروف ذات الصلة في تقييم ما إذا كان لها سلطة على الشركة المستثمر فيها، بما في ذلك:

- الترتيبات التعاقدية مع أصحاب حق التصويت الآخرين في الشركة المستثمر فيها؛
- الحقوق الناشئة من الترتيبات التعاقدية الأخرى؛ و
- حقوق تصويت المجموعة وحقوق التصويت المحتملة.

تقوم المجموعة بإعادة تقييم ما إذا كانت تسيطر على شركة مستثمر فيها أم لا إذا كانت الحقائق والظروف تشير إلى وجود تغيرات على واحد أو أكثر من عناصر السيطرة الثلاث. ويبدأ توحيد الشركة التابعة عندما تحصل المجموعة على السيطرة على الشركة التابعة وتتوقف عندما تفقد المجموعة السيطرة على الشركة التابعة. يتم إدراج الموجودات والمطلوبات والإيرادات والمصروفات للشركة التابعة التي تم الاستحواذ عليها خلال السنة في القوائم المالية الموحدة من تاريخ سيطرة المجموعة حتى تاريخ توقف سيطرة المجموعة على الشركة التابعة. تنسب الأرباح والخسائر وجميع مكونات الدخل الشامل الآخر إلى مالكي الحصة في الشركة الأم وإلى الحصة غير المسيطرة. ويتم استبعاد جميع الموجودات والمطلوبات وحقوق الملكية والإيرادات والمصروفات المتعلقة بالمعاملات بين أعضاء المجموعة بالكامل عند توحيد القوائم المالية. ويتم احتساب التغير في حصة الملكية في الشركة تابعة، دون فقدان السيطرة، كمعاملة حقوق ملكية. إذا فقدت المجموعة السيطرة على شركة تابعة، فإنها:

## شركة المطاحن الحديثة للمنتجات الغذائية (شركة مساهمة سعودية مغلقة)

إيضاحات حول القوائم المالية الموحدة  
للسنة المنتهية في ٣١ ديسمبر ٢٠٢٢ م  
(بالريالات السعودية، ما لم يذكر خلاف ذلك)

### ٢. أسس الإعداد (يتبع)

#### ٣-٢ أساس توحيد القوائم المالية (يتبع)

- تلغي إثباتات موجودات (بما في ذلك الشهرة) ومطلوبات الشركة التابعة؛
- تلغي إثباتات القيمة الدفترية لأي حصة غير مسيطرة؛
- تلغي فروق الترجمة التراكمية المسجلة في حقوق الملكية؛
- تثبت القيمة العادلة للمقابل المستلم؛
- تثبت القيمة العادلة لأي استثمار محتفظ به؛
- تثبت أي فائض أو عجز في الربح أو الخسارة؛ و
- تعيد تصنيف حصة الشركة الأم من المكونات المثبتة سابقا في الدخل الشامل الآخر إلى الربح أو الخسارة أو الأرباح المبقاة، حسب مقتضى الحال، وحسب ما هو مطلوب إذا قامت المجموعة باستبعاد الموجودات أو المطلوبات ذات الصلة بشكل مباشر.

#### ٤-٢ عملة النشاط والعرض

يتم عرض هذه القوائم المالية الموحدة بالريال السعودي والذي يمثل عملة النشاط والعرض للمجموعة. وتم تقريب جميع المبالغ لأقرب ريال سعودي، ما لم يذكر خلاف ذلك.

### ٣. الأحكام والتقديرات والافتراضات المحاسبية الهامة

يتطلب إعداد القوائم المالية الموحدة للمجموعة استخدام الإدارة أحكام وتقديرات وافتراضات تؤثر في تطبيق السياسات المحاسبية والمبالغ المدرجة للإيرادات والمصروفات والموجودات والمطلوبات والإفصاحات المرفقة. ومن الممكن أن تؤدي الشكوك حول هذه الافتراضات والتقديرات إلى نتائج قد تتطلب تعديلات جوهرية على القيم الدفترية للأصل أو الالتزام المتأثر في الفترات المستقبلية. قد تختلف النتائج الفعلية عن هذه التقديرات.

#### التقديرات والافتراضات

إن الافتراضات الرئيسية التي تتعلق بالمستقبل والمصادر الرئيسية الأخرى لعدم التأكد من التقديرات كما في تاريخ التقرير، والتي قد ينتج عنها تعديلات جوهرية في القيمة الدفترية للموجودات والمطلوبات خلال السنة المالية التالية، موضحة أدناه. تستند المجموعة في افتراضاتها وتقديراتها على المؤشرات المتاحة عند إعداد القوائم المالية الموحدة. إلا أن الظروف والافتراضات الحالية والتقديرات المستقبلية قد تتغير بسبب التغيرات أو الظروف السوقية الخارجة عن سيطرة المجموعة. ويتم عكس هذه التغيرات في الافتراضات عند حدوثها. يتم مراجعة التقديرات والافتراضات ذات الصلة بشكل مستمر. ويتم تسجيل مراجعة التقديرات المحاسبية في الفترة التي يتم فيها مراجعة التقديرات أو في فترة المراجعة والفترات المستقبلية إذا كانت التقديرات المتغيرة تؤثر على الفترات الحالية والمستقبلية.

#### ١-٣ الأعمار الإنتاجية والقيمة المتبقية للممتلكات والآلات والمعدات والموجودات غير الملموسة

تقوم إدارة المجموعة بتحديد العمر الإنتاجي التقديري لممتلكاتها وآلاتها ومعداتها وموجوداتها غير الملموسة ذات الأعمار الإنتاجية المحددة لاحتساب الاستهلاك والإطفاء. يتم تحديد هذه التقديرات بعد الأخذ في الاعتبار الاستعمال المتوقع للأصل أو التلف الطبيعي. تقوم الإدارة بمراجعة القيمة المتبقية وطرق الاستهلاك والإطفاء والأعمار الإنتاجية سنويا وسيتم تعديل مصروفات الاستهلاك والإطفاء في المستقبل عندما تعتقد الإدارة أن العمر الإنتاجي يختلف عن التقديرات السابقة ولضمان توافق طرق وفترة الاستهلاك والإطفاء مع النمط المتوقع للفوائد الاقتصادية من هذه الموجودات.

## شركة المطاحن الحديثة للمنتجات الغذائية (شركة مساهمة سعودية مغلقة)

إيضاحات حول القوائم المالية الموحدة  
للسنة المنتهية في ٣١ ديسمبر ٢٠٢٢م  
(بالريالات السعودية، ما لم يذكر خلاف ذلك)

### ٣. الأحكام والتقديرات والافتراضات المحاسبية الهامة (يتبع)

#### ٢-٣ تحديد مدة عقود الإيجار وخيارات الإنهاء - المجموعة كمستأجر

تحدد المجموعة مدة عقود الإيجار على أنها غير قابلة للإلغاء في أي فترات يغطيها خيار إنهاء عقد الإيجار إذا كانت المجموعة متأكدة من معقولية ممارسة هذا الخيار.

لدى المجموعة عدة عقود إيجار تشمل خيارات إنهاء. تقرر المجموعة من خلال تقييمها لعقد الإيجار ما إذا كان من المعقول ممارسة خيار إنهاء عقد الإيجار. هذا يعني أن المجموعة تأخذ بعين الاعتبار جميع العوامل ذات الصلة التي تشكل حافزاً اقتصادياً لممارسة خيار إنهاء عقد الإيجار. بعد تاريخ بدء عقد الإيجار، تعيد المجموعة تقييم مدة الإيجار إذا كان هناك حدث أو تغيير في الظروف الواقعة ضمن سيطرة المجموعة والتي تؤثر على قدرة المجموعة على ممارسة خيار الإنهاء (مثل: إجراء تحسينات جوهرية على عقد الإيجار أو إعادة الهيكلة المادية من عقد الإيجار).

#### ٣-٣ عقود الإيجار - تقدير معدل الاقتراض الإضافي

لا تستطيع المجموعة تحديد معدل الفائدة الضمني في عقد الإيجار بسهولة، وبالتالي، فإنها تستخدم معدل الاقتراض الإضافي لقياس التزامات عقود الإيجار. معدل الاقتراض الإضافي هو معدل الفائدة الذي يتعين على المجموعة دفعه للاقتراض على مدة مماثلة، مع ضمان مماثل، والأموال اللازمة للحصول على أصل ذي قيمة مماثلة لأصل حق الاستخدام في بيئة اقتصادية مماثلة. لذلك يعكس معدل الاقتراض الإضافي ما "يتعين على المجموعة دفعه"، وهو ما يتطلب تقديراً عند عدم توفر معدلات قابلة للملاحظة أو عندما تحتاج إلى تعديل لتعكس شروط وأحكام عقد الإيجار. وتقوم المجموعة بتقدير معدل الاقتراض الإضافي باستخدام مدخلات قابلة للملاحظة (مثل أسعار الفائدة في السوق) عند توفرها.

#### ٤-٣ مخصص المخزون بطيء الحركة والمتقادم

تقوم الإدارة بتكوين مخصص لأصناف المخزون بطيئة الحركة والتالفة. ولتحديد أصناف المخزون بطيئة الحركة والمتقادمة، تقوم المجموعة بإجراء فحص في كل تاريخ تقرير. تأخذ المجموعة في الاعتبار جميع أصناف المخزون التي مضى عليها أكثر من سنة دون أن تتحرك كأصناف مخزون بطيئة الحركة. يتم تكوين مخصص للمخزون الذي تم تحديده على أنه بطيء الحركة ومتقادم عند تحديده واستيعاده وفقاً لسياسة المجموعة لاستيعاد المخزون المتقادم. يتم الموافقة على جميع عمليات الشطب من قبل مجلس الإدارة. بالإضافة إلى ذلك، تتبع المجموعة سياسة احتفاظ بنسبة ٢٥٪ كمخصص لقيمة قطع الغيار الخاصة بها. وتستخدم تقديرات صافي قيمة المخزون القابلة للتحقق على أكثر الأدلة مصداقية في الوقت الذي تتم فيه التقديرات. وتأخذ هذه التقديرات بالاعتبار التقلبات في السعر أو التكاليف المرتبطة بشكل مباشر بأحداث تقع بعد تاريخ المركز المالي بالقدر الذي يؤكد أن ظروف هذه الأحداث قائمة كما في نهاية السنة.

#### ٥-٣ مخصص الخسائر الائتمانية المتوقعة

يعتبر قياس مخصص الخسائر الائتمانية المتوقعة للموجودات المالية المقاسة بالتكلفة المطفأة من المجالات التي تتطلب استخدام نماذج معقدة وافتراضات مهمة بخصوص الظروف الاقتصادية المستقبلية والسلوك الائتماني.

تقوم المجموعة بإثبات مخصص الخسائر الائتمانية المتوقعة للذمم المدينة التجارية. وتستخدم الخسائر الائتمانية المتوقعة إلى الفرق بين التدفقات النقدية التعاقدية المستحقة وفقاً للعقد وجميع التدفقات النقدية التي تتوقع المجموعة تحصيلها، ويتم خصمها بما يقارب معدل الفائدة الفعلي الأصلي.

## شركة المطاحن الحديثة للمنتجات الغذائية (شركة مساهمة سعودية مغلقة)

إيضاحات حول القوائم المالية الموحدة  
للسنة المنتهية في ٣١ ديسمبر ٢٠٢٢ م  
(بالريالات السعودية، ما لم يذكر خلاف ذلك)

### ٣. الأحكام والتفديرات والافتراضات المحاسبية الهامة (يتبع)

#### ٥-٣ مخصص الخسائر الائتمانية المتوقعة (يتبع)

يتم إثبات الخسارة الائتمانية المتوقعة على مرحلتين. بالنسبة لمخاطر الائتمان التي لم تحدث زيادة جوهرية في مخاطر الائتمان منذ الإثبات الأولى، يتم احتساب الخسائر الائتمانية المتوقعة للخسائر الائتمانية التي تنتج عن حالات التخلف عن السداد الافتراضية خلال الـ ١٢ شهرا القادمة (الخسارة الائتمانية المتوقعة على مدى ١٢ شهرا). بالنسبة لمخاطر الائتمان التي حدثت فيها زيادة جوهرية في مخاطر الائتمان منذ الإثبات الأولى، يتعين وجود مخصص خسائر للخسائر الائتمانية المتوقعة على مدى العمر المتبقي للمخاطر، بصرف النظر عن توقيت التخلف عن السداد (الخسارة الائتمانية المتوقعة على مدى العمر).

بالنسبة للذمم المدينة التجارية، تطبق المجموعة طريقة مبسطة في احتساب الخسائر الائتمانية المتوقعة. وبالتالي، لا تقوم الشركة بتتبع التغيرات في مخاطر الائتمان وعوضا عن ذلك تقوم المجموعة بتسجيل مخصص خسارة على أساس الخسائر الائتمانية المتوقعة على مدى العمر في تاريخ كل تقرير مالي. وقامت المجموعة بإنشاء مصفوفة مخصص استناداً إلى الخبرة التاريخية لخسائر الائتمان ويتم تعديلها وفقا لعوامل الاستقراء المستقبلي الخاصة بالمدينين والبيئة الاقتصادية.

يتم شطب الأصل المالي عندما لا يكون هناك توقع معقول لاسترجاع التدفقات النقدية التعاقدية. لمزيد من التفاصيل حول المدخلات الكمية والنوعية، راجع الإيضاح ٣٥.

#### ٦-٣ خطط المنافع المحددة

يتم تحديد تكلفة التزامات المنافع المحددة للموظفين والمنافع الطبية الأخرى لما بعد انتهاء التوظيف والقيمة الحالية لالتزامات المنافع المحددة للموظفين بناءً على طريقة وحدة الائتمان المتوقعة على النحو المحدد في معيار المحاسبة الدولي ١٩ "منافع الموظفين" باستخدام التقييمات الاكتوارية. يتضمن التقييم الاكتواري وضع العديد من الافتراضات المتنوعة التي قد تختلف عن التطورات الفعلية في المستقبل. ويشمل ذلك تحديد معدل التخفيض، زيادات الرواتب المستقبلية، معدلات الوفيات وزيادات المعاشات المستقبلية. ونتيجة التعقيدات الخاصة بعملية التقييم وطبيعته طويلة الأجل، فإن التزامات المنافع المحددة للموظفين تمتاز بحساسية عالية تجاه التغيرات في هذه الافتراضات. ويتم مراجعة جميع الافتراضات في تاريخ كل تقرير.

#### ٧-٣ الانخفاض في قيمة الموجودات غير المالية

يظهر الانخفاض في القيمة عندما تتجاوز القيمة الدفترية للأصل أو الوحدة المولدة للتقد القيمة القابلة للاسترداد باعتبارها القيمة العادلة ناقصا تكاليف الاستبعاد أو قيمتها قيد الاستعمال أيهما أعلى. يعتمد احتساب القيمة العادلة ناقصا تكاليف الاستبعاد على البيانات المتاحة من معاملات المبيعات الملزمة، والتي تتم على أساس تجاري، للموجودات المماثلة أو أسعار السوق القابلة للملاحظة ناقصا التكاليف الإضافية لاستبعاد الأصل. يستند حساب القيمة قيد الاستخدام إلى نموذج التدفقات النقدية المخضومة. تأتي التدفقات النقدية من الميزانية للسنوات الخمس القادمة ولا تشمل أنشطة إعادة الهيكلة التي لم تلتزم بها المجموعة بعد أو استثمارات مستقبلية مهمة من شأنها أن تعزز أداء موجودات الوحدة المولدة للنقد الجاري اختبارها. إن القيمة القابلة للاسترداد حساسة تجاه معدل الخصم المستخدم في نموذج التدفقات النقدية المخضومة وكذلك التدفقات النقدية الداخلة المتوقعة مستقبلاً ومعدل النمو المستخدم لأغراض استقراء المستقبل.

## شركة المطاحن الحديثة للمنتجات الغذائية (شركة مساهمة سعودية مغلقة)

إيضاحات حول القوائم المالية الموحدة  
للسنة المنتهية في ٣١ ديسمبر ٢٠٢٢ م  
(بالريالات السعودية، ما لم يذكر خلاف ذلك)

### ٣. الأحكام والتفديرات والافتراضات المحاسبية الهامة (يتبع)

#### ٨-٣ الاستمرارية

أجرت إدارة المجموعة تقييماً لقدرتها على الاستمرار وفقاً لمبدأ الاستمرارية، ولديها قناعة أن لدى المجموعة الموارد الكافية لاستمرار أعمالها في المستقبل المنظور. علاوةً على ذلك، فإن الإدارة ليست على علم بأي عدم تأكد جوهري قد يؤثر شكاً كبيراً بشأن قدرة الشركة على الاستمرار وفقاً لمبدأ الاستمرارية. لذلك، فإنه لا يزال يتم إعداد القوائم المالية الموحدة على أساس مبدأ الاستمرارية.

#### ٤. السياسات المحاسبية الهامة

##### ١-٤ التصنيف كمتداول مقابل غير متداول

تعرض المجموعة الموجودات والمطلوبات في قائمة المركز المالي كمتداولة / غير متداولة. يعتبر الأصل متداولاً عندما يكون:

- من المتوقع تحقيقه أو توجد نية لبيعه أو استهلاكه في دورة التشغيل العادية؛
- محتفظاً به بشكل أساسي بغرض المتاجرة؛
- من المتوقع تحقيقها خلال اثني عشر شهراً بعد فترة التقرير؛ أو
- نقد وما في حكمه ما لم تكن مقيدة من التبادل أو الاستخدام لتسوية التزام لفترة اثني عشر شهراً على الأقل بعد فترة التقرير.

يتم تصنيف جميع الموجودات الأخرى كموجودات غير متداولة.

يعتبر الالتزام متداولاً عندما يكون:

- من المتوقع تسويته خلال دورة الأعمال العادية؛
- محتفظاً به بشكل أساسي بغرض المتاجرة؛
- من المتوقع تسويته خلال اثني عشر شهراً بعد تاريخ فترة التقرير؛ أو
- لا يوجد حق غير مشروط لتأجيل تسوية الالتزام لفترة اثني عشر شهراً على الأقل بعد فترة التقرير المالي.

تقوم المجموعة بتصنيف كافة المطلوبات الأخرى على أنها غير متداولة.

##### ٢-٤ قياس القيمة العادلة

القيمة العادلة هي الثمن الذي يمكن استلامه عند بيع أصل أو دفعه عند نقل التزام في التعاملات الاعتيادية بين الأطراف المشاركة في السوق عند تاريخ القياس. ويستند قياس القيمة العادلة على افتراض أن معاملة بيع الأصل أو تحويل المطلوبات تحدث إما:

- في السوق الرئيسية للأصل أو المطلوبات؛ أو
- في أفضل سوق مناسبة للأصل أو الالتزام في غياب سوق رئيسية.

يجب أن يكون السوق الرئيسي أو الأكثر فائدة متاحاً للمجموعة.

## شركة المطاحن الحديثة للمنتجات الغذائية (شركة مساهمة سعودية مقفلة)

إيضاحات حول القوائم المالية الموحدة  
للسنة المنتهية في ٣١ ديسمبر ٢٠٢٢ م  
(بالريالات السعودية، ما لم يذكر خلاف ذلك)

### ٤. السياسات المحاسبية الهامة (يتبع)

#### ٢-٤ قياس القيمة العادلة (يتبع)

يتم قياس القيمة العادلة للأصل أو الالتزام باستخدام الافتراضات التي تستخدمها الأطراف العاملة في السوق حال تسعير الأصل أو الالتزام، على افتراض أن هذه الأطراف تسعى لتحقيق أكبر منفعة اقتصادية لها.

يأخذ قياس القيمة العادلة للأصل غير المالي في الحسبان قدرة أطراف السوق على توليد منافع اقتصادية باستخدام الأصل فيما يحقق أفضل منفعة منه أو يبيعه إلى طرف آخر من أطراف السوق لاستخدامه من أجل تحقيق أفضل منفعة منه.

تستخدم المجموعة طرق التقييم المناسبة للظروف والتي تتوفر بها بيانات كافية لقياس القيمة العادلة، وتثبت استخدام المدخلات القابلة للملاحظة ويقال من استخدام المدخلات غير القابلة للملاحظة.

يتم تصنيف جميع الموجودات والمطلوبات التي يتم قياس القيمة العادلة لها أو الإفصاح عنها في القوائم المالية الموحدة ضمن التسلسل الهرمي للقيمة العادلة، كما هو موضح على النحو التالي، بناءً على أدنى مستوى دخل مهم لقياس القيمة العادلة ككل:

- المستوى ١ - أسعار السوق المدرجة (غير المعدلة) في الأسواق النشطة للموجودات أو المطلوبات المتطابقة؛
- المستوى ٢ - أساليب التقييم التي يكون فيها الحد الأدنى من المدخلات الجوهرية ملحوظا بصورة مباشرة أو غير مباشرة لقياس القيمة العادلة؛ أو
- المستوى ٣ - أساليب التقييم التي يكون فيها الحد الأدنى من المدخلات الجوهرية غير ملحوظا لقياس القيمة العادلة.

إذا كانت المدخلات المستخدمة لقياس القيمة العادلة لأصل أو التزام تقع في مستويات مختلفة من التسلسل الهرمي للقيمة العادلة، يتم تصنيف القياس بالكامل ضمن نفس مستوى التسلسل الهرمي كأقل مستوى للمدخلات الذي يعتبر جوهرياً للقياس ككل.

بالنسبة للموجودات والمطلوبات المعترف بها في القوائم المالية الموحدة بالقيمة العادلة على أساس متكرر، تقوم المجموعة بتحديد ما إذا كان التحويل قد حدث بين المستويات في التسلسل الهرمي عن طريق إعادة تقييم التصنيف (استناداً إلى أدنى مستوى من المدخلات الهامة إلى قياس القيمة العادلة ككل) في نهاية فترة التقرير.

لغرض الإفصاح عن القيمة العادلة، قامت المجموعة بتحديد فئات الموجودات والمطلوبات على أساس طبيعة وخصائص ومخاطر الموجودات والمطلوبات ومستوى التسلسل الهرمي للقيمة العادلة، كما هو موضح أعلاه.

#### ٣-٤ الممتلكات والآلات والمعدات

يتم إدراج الممتلكات والآلات والمعدات بالتكلفة، بعد خصم الاستهلاك المتراكم والخسائر المتراكمة للانخفاض في القيمة، إن وجدت. تتضمن هذه التكلفة تكلفة استبدال جزء من الآلات والمعدات. عندما يتطلب الأمر استبدال قطع هامة من الآلات والمعدات على فترات زمنية، تقوم المجموعة باستهلاك هذه القطع بشكل منفصل وفقاً لأعمارها الإنتاجية المحددة وبالمثل، عندما يتم إجراء فحص رئيسي، يتم إثبات تكلفته في القيمة الدفترية للآلات والمعدات كبديل في حال استيفاء معايير الإثبات. يتم إثبات جميع تكاليف الإصلاح والصيانة الأخرى في قائمة الربح أو الخسارة والدخل الشامل الآخر الموحدة حال تكبدها. يتم إدراج القيمة الحالية للتكلفة المتوقعة لإلغاء الأصل (إن وجدت) بعد استخدامه ضمن تكلفة الأصل المعني في حالة استيفاء معايير الاعتراف بالمخصص.

## شركة المطاحن الحديثة للمنتجات الغذائية (شركة مساهمة سعودية مقفلة)

إيضاحات حول القوائم المالية الموحدة  
للسنة المنتهية في ٣١ ديسمبر ٢٠٢٢ م  
(بالريالات السعودية، ما لم يذكر خلاف ذلك)

### ٤. السياسات المحاسبية الهامة (يتبع)

#### ٣-٤ الممتلكات والآلات والمعدات (يتبع)

يتم حساب الاستهلاك بطريقة القسط الثابت على مدى الأعمار الإنتاجية التقديرية للموجودات. فيما يلي الأعمار الإنتاجية المقدرة للموجودات لاحتساب الاستهلاك:

الفئات	الأعمار الإنتاجية	الفئات	الأعمار الإنتاجية
مباني	فترة الإيجار أو العمر الإنتاجي، أيهما أقصر	الأثاث والتركيبات	٦,٦٧ - ١٠ سنة
الآلات والمعدات السيارات	١٠ - ٢٥ سنة ٥ سنوات	قطع غيار استراتيجية	١٥ سنة

يتم احتساب الآلات على أساس العمر الإنتاجي لمكونات الأصل الرئيسي.

يتم إلغاء إثبات بند الممتلكات والآلات والمعدات وأي جزء جوهري تم الاعتراف به مبدئياً عند الاستبعاد أو عندما لا يتوقع تدفق منافع اقتصادية مستقبلية من استخدامه أو استبعاده. يتم إثبات أي أرباح أو خسائر ناتجة عن إلغاء إثبات الأصل (المحتسبة بالفرق بين صافي متحصلات الاستبعاد والقيمة الدفترية للأصل) في قائمة الربح أو الخسارة والدخل الشامل الآخر الموحدة عند إلغاء إثبات الأصل.

يتم مراجعة القيم المتبقية والأعمار الإنتاجية وطرق استهلاك الممتلكات والآلات والمعدات في نهاية كل سنة مالية ويتم تعديلها لاحقاً، إذا كان ذلك ملائماً.

لا يتم استهلاك المشاريع تحت الإنشاء ويتم تسجيلها بالتكلفة ناقصاً خسائر الانخفاض في القيمة المتراكمة، إن وجدت، ويتم تصنيفها ضمن "أعمال رأسمالية تحت التنفيذ". ويتم تحويل هذه الموجودات إلى الممتلكات والآلات والمعدات عندما يكون جاهز للاستخدام المقصود.

#### ٤-٤ عقود الإيجار

##### ١-٤-٤ موجودات حق الاستخدام

تقوم المجموعة بإثبات موجودات حق الاستخدام في تاريخ بداية عقد الإيجار (بمعنى تاريخ توفر الأصل محل العقد للاستخدام). يتم قياس موجودات حق الاستخدام بالتكلفة، ناقصاً أي استهلاك متراكم وخسائر انخفاض في القيمة، ويتم تعديله لأي عملية إعادة قياس لالتزامات عقود الإيجار. تشمل تكلفة موجودات حق الاستخدام على مبلغ التزامات عقود الإيجار المثبتة، والتكاليف المباشرة الأولية المتكبدة، ومدفوعات الإيجار التي تم دفعها في أو قبل تاريخ البدء، مطروحة منها أي حوافز إيجار مستلمة. ما لم تكن المجموعة لديها قدر معقول من اليقين في الحصول على ملكية الأصل المؤجر في نهاية مدة عقد الإيجار، يتم استهلاك موجودات حق الاستخدام المثبتة على أساس القسط الثابت على مدى العمر الإنتاجي المقدر ومدة الإيجار، أيهما أقصر. موجودات حق الاستخدام معرضة للانخفاض في القيمة.



## شركة المطاحن الحديثة للمنتجات الغذائية (شركة مساهمة سعودية مقفلة)

إيضاحات حول القوائم المالية الموحدة  
للسنة المنتهية في ٣١ ديسمبر ٢٠٢٢م  
(بالريالات السعودية، ما لم يذكر خلاف ذلك)

### ٤. السياسات المحاسبية الهامة (يتبع)

#### ٤-٤ عقود الإيجار (يتبع)

#### ٤-٤-٢ التزامات عقود الإيجار

تقوم المجموعة في تاريخ بداية عقد الإيجار بإثبات التزامات عقود الإيجار المقاسة بالقيمة الحالية لدفعات الإيجار التي يتعين إجراؤها على مدى مدة عقد الإيجار. وتتضمن دفعات الإيجار دفعات ثابتة (تتضمن الدفعات الثابتة غير الجوهرية) ناقصاً أي محفزات إيجار مستحقة الاستلام، ودفعات إيجار متغيرة القيمة بناءً على المؤشر أو المعدل، والمبالغ المتوقعة دفعها مقابل ضمانات المبالغ المتبقية. وتتضمن دفعات الإيجار أيضاً سعر الممارسة لخيار الشراء الذي من المتوقع بقوة أن تمارسه المجموعة ودفعات الغرامات المتصلة بإنهاء العقد فيما إذا كانت شروط الإيجار تعطي المجموعة الحق في إنهاء عقد الإيجار. ويتم إثبات مدفوعات الإيجار المتغيرة التي لا تعتمد على مؤشر أو سعر كمصرفات في السنة التي يحدث فيها الحدث أو الشرط الذي يؤدي إلى سداد المدفوعات.

عند احتساب القيمة الحالية لمدفوعات الإيجار، تستخدم المجموعة معدل الاقتراض الإضافي في تاريخ بدء الإيجار إذا كان معدل الفائدة الضمني في عقد الإيجار غير قابل للتحديد بسهولة. وبعد بداية العقد يتم زيادة مبلغ التزامات الإيجار ليعكس اعتماد الفائدة وخفض المبلغ عند دفع الإيجارات. وبالإضافة إلى ذلك، يتم إعادة قياس القيمة الدفترية لالتزامات عقود الإيجار إذا كان هناك تعديل أو تغيير في مدة الإيجار أو تغيير في مدفوعات الإيجار الثابت المضمون أو تغيير في التقييم لشراء الأصل ذي الصلة.

#### ٤-٤-٣ عقود الإيجار قصيرة الأجل وعقود إيجار الموجودات منخفضة القيمة

تطبق المجموعة الإعفاء من إثبات عقود الإيجار قصيرة الأجل على عقود الإيجار قصيرة الأجل الخاصة بها (أي عقود الإيجار التي تبلغ مدة الإيجار فيها ١٢ شهراً أو أقل من تاريخ البدء ولا تحتوي على خيار شراء). ينطبق هذا أيضاً على الإعفاء من إثبات موجودات منخفضة القيمة وهي بنود لا تلي حد الرسملة للمجموعة وغير مهمة لقائمة المركز المالي الموحدة للمجموعة ككل. يتم إثبات مدفوعات عقود الإيجار قصيرة الأجل وعقود إيجار الموجودات المتدنية القيمة كمصرفات على أساس القسط الثابت على مدى مدة الإيجار.

#### ٤-٤-٥ الموجودات غير الملموسة

يتم قياس الموجودات غير الملموسة المستحوذ عليها عند الإثبات الأولي بشكل منفصل بالتكلفة. تمثل تكلفة الموجودات غير الملموسة المستحوذ عليها من خلال تجميع الأعمال قيمتها العادلة في تاريخ الاستحواذ. وبعد الإثبات الأولي، يتم إثبات الموجودات غير الملموسة بالتكلفة بعد خصم أي إطفاء متراكم وخسائر الانخفاض في القيمة المتراكمة. إن الموجودات غير الملموسة المنتجة داخلياً، باستثناء تكاليف التطوير المرسلة لا يتم رسملتها ويتم إدراج النفقات ذات الصلة في قائمة الربح أو الخسارة في الفترة التي يتم فيها تكبد تلك النفقات.

يتم تقييم الأعمار الإنتاجية للموجودات غير الملموسة كأعمار إنتاجية محددة أو غير محددة.

يتم إطفاء الموجودات غير الملموسة ذات الأعمار المحددة على مدى العمر الإنتاجي الاقتصادي ويتم تقييمها لمعرفة الانخفاض في القيمة عندما يكون هناك مؤشر على أن الأصل غير الملموس قد تعرض لانخفاض في القيمة. يتم مراجعة فترة الإطفاء وطريقة الإطفاء للأصل غير الملموس ذي العمر الإنتاجي المحدد على الأقل في نهاية كل فترة تقرير مالي. يتم احتساب التغيرات في العمر الإنتاجي المتوقع أو النمط المتوقع لاستهلاك المنافع الاقتصادية المستقبلية المتضمنة في الأصل من أجل تعديل فترة أو طريقة الإطفاء - حسبما يتلاءم - ويتم التعامل مع هذه التغيرات كتغيرات في التقديرات المحاسبية. يتم إدراج مصرفوات الإطفاء على الموجودات غير الملموسة ذات الأعمار الإنتاجية المحددة في قائمة الربح أو الخسارة والدخل الشامل الآخر الموحدة ضمن فئة المصرفوات التي تتوافق مع وظيفة هذه الموجودات غير الملموسة.

## شركة المطاحن الحديثة للمنتجات الغذائية (شركة مساهمة سعودية مقفلة)

إيضاحات حول القوائم المالية الموحدة  
للسنة المنتهية في ٣١ ديسمبر ٢٠٢٢ م  
(بالريالات السعودية، ما لم يذكر خلاف ذلك)

### ٤. السياسات المحاسبية الهامة (يتبع)

#### ٥-٤ الموجودات غير الملموسة (يتبع)

لا يتم إطفاء الموجودات غير الملموسة ذات الأعمار الإنتاجية غير المحددة، ولكن يتم اختبارها لتحديد الانخفاض في القيمة سنويًا، إما بشكل فردي أو على مستوى الوحدة المولدة للنقد. ويتم سنويًا تقييم العمر الإنتاجي غير المحدد لتحديد ما إذا كان العمر الإنتاجي غير المحدد لا يزال ساري. وإذا لم يكن الوضع كذلك، يتم إجراء التغيير في تقييم العمر الإنتاجي من عمر غير محدد إلى عمر محدد على أساس مستقبلي.

يتم إلغاء إثبات الأصل غير الملموس عند الاستبعاد (أي في التاريخ الذي يحصل فيه المستلم على السيطرة) أو عندما لا يتوقع منافع اقتصادية مستقبلية من استخدامه أو استبعاده. يتم إدراج أي ربح أو خسارة ناتجة عن إلغاء الاعتراف بالأصل (المحتسب بالفرق بين صافي متحصلات الاستبعاد والقيمة الدفترية للأصل) في قائمة الربح أو الخسارة والدخل الشامل الآخر الموحدة.

#### برامج الحاسب الآلي

تتم رسملة برامج الحاسب الآلي على أساس التكاليف المتكبدة عند شراء برنامج معين وإعداده للاستخدام. يتم تحميل الإطفاء على قائمة الربح أو الخسارة والدخل الشامل الآخر الموحدة بطريقة القسط الثابت على مدى الأعمار الإنتاجية البالغة ٦,٦٧ إلى ١٠ سنوات.

#### ٦-٤ الأدوات المالية - التسجيل الأولي والقياس اللاحق

الأداة المالية هي أي عقد يؤدي إلى نشوء أصل مالي لمنشأة والتزام مالي أو أداة حقوق ملكية لمنشأة أخرى.

#### ١-٦-٤ الموجودات المالية

#### التصنيف والإثبات الأولي والقياس

تتكون الموجودات المالية للمجموعة من النقد وما في حكمه والذمم المدينة التجارية والأخرى.

يتم عند الإثبات الأولي تصنيف الموجودات المالية وقياسها لاحقًا بالتكلفة المطفأة، وبالقيمة العادلة من خلال الدخل الشامل الآخر، أو بالقيمة العادلة من خلال الربح أو الخسارة.

يعتمد تصنيف الموجودات المالية عند الإثبات الأولي على خصائص التدفقات النقدية التعاقدية للأصل المالي ونموذج أعمال المجموعة لإدارتها. تقوم المجموعة مبدئيًا بقياس الأصل المالي بقيمته العادلة زائدًا تكاليف المعاملات العائدة مباشرة لاقتناء الأصل، في حال كان الأصل ليس بالقيمة العادلة من خلال الربح أو الخسارة، كتكاليف معاملات.

عند الإثبات الأولي، يتم تصنيف الأصل المالي وفقًا لقياسه بـ:

- التكلفة المطفأة؛
- القيمة العادلة من خلال الدخل الشامل الآخر - أداة الدين؛
- القيمة العادلة من خلال الدخل الشامل الآخر - أدوات حقوق ملكية؛ أو
- القيمة العادلة من خلال الربح أو الخسارة

لا يتم إعادة تصنيف الموجودات المالية لاحقًا بعد الإثبات الأولي، إلا إذا قامت المجموعة بتغيير نموذج أعمالها لإدارة الموجودات المالية.

## شركة المطاحن الحديثة للمنتجات الغذائية (شركة مساهمة سعودية مقفلة)

إيضاحات حول القوائم المالية الموحدة  
للسنة المنتهية في ٣١ ديسمبر ٢٠٢٢م  
(بالريالات السعودية، ما لم يذكر خلاف ذلك)

### ٤. السياسات المحاسبية الهامة (يتبع)

#### ٦-٤ الأدوات المالية - الإثبات الأولي والقياس اللاحق (يتبع)

#### ١-٦-٤ الموجودات المالية (يتبع)

#### التصنيف والإثبات الأولي والقياس (يتبع)

#### (أ) موجودات مالية بالتكلفة المطفأة

يقاس الأصل المالي بالتكلفة المطفأة إذا ما استوفى الشرطين التاليين وهو غير محدد بالقيمة العادلة من خلال الربح أو الخسارة:

- الأصل محتفظ به ضمن نموذج أعمال هدفه الاحتفاظ بالموجودات لتحصيل التدفقات النقدية التعاقدية؛ و
- الشروط التعاقدية للأصل المالي تؤدي إلى تدفقات نقدية في تواريخ محددة تمثل فقط مدفوعات من أصل المبلغ وفائدة على أصل المبلغ المستحق.

#### (ب) الموجودات المالية بالقيمة العادلة من خلال الدخل الشامل الآخر

تقاس أداة الدين بالقيمة العادلة من خلال الدخل الشامل الآخر فقط إذا استوفت الشرطين التاليين وهي غير محددة بالقيمة العادلة من خلال الربح أو الخسارة:

- الاحتفاظ بالأصل ضمن نموذج أعمال والذي يتحقق الغرض منه عن طريق تحصيل كل من التدفقات النقدية التعاقدية وبيع الموجودات المالية؛ و
- الشروط التعاقدية للأصل المالي تؤدي إلى تدفقات نقدية في تواريخ محددة تمثل فقط مدفوعات من أصل المبلغ وفائدة على أصل المبلغ المستحق.

عند الإثبات الأولي لاستثمارات حقوق الملكية التي لا يتم الاحتفاظ بها بغرض المتاجرة، يحق للمجموعة أن تختار بشكل نهائي عرض التغيرات اللاحقة في القيمة العادلة للاستثمار ضمن الدخل الشامل الآخر (مصنفة كاستثمار حقوق ملكية - بالقيمة العادلة من خلال الدخل الشامل الآخر). يتم هذا الاختيار على أساس كل استثمار على حدة.

#### (ج) الموجودات المالية بالقيمة العادلة من خلال الربح أو الخسارة

إن جميع الموجودات المالية غير المحددة بالتكلفة المطفأة أو بالقيمة العادلة من خلال الدخل الشامل الآخر وفقاً لما تم بيانه أعلاه، يتم قياسها بالقيمة العادلة من خلال الربح أو الخسارة. وعند الإثبات الأولي، قد تختار المجموعة بصورة غير قابلة للإلغاء قياس أصل مالي يفي بمتطلبات القياس بالتكلفة المطفأة أو بالقيمة العادلة من خلال الدخل الشامل الآخر، بالقيمة العادلة من خلال الربح أو الخسارة إذا كان القيام بذلك يلغي أو يقلص بصورة جوهرية التباين المحاسبي الذي قد ينشأ.

تشمل الموجودات المالية بالقيمة العادلة من خلال الربح أو الخسارة الموجودات المالية المحتفظ بها للمتاجرة، أو الموجودات المالية المخصصة عند الإثبات المبدئي بالقيمة العادلة من خلال الربح أو الخسارة، أو الموجودات المالية المطلوبة إلزامياً بالقيمة العادلة. تصنف الموجودات المالية المحتفظ بها للمتاجرة في حالة إذا تم شراؤها بقصد بيعها في الأجل القريب. يتم تصنيف المشتقات، بما في ذلك المشتقات المنفصلة المتضمنة، كأدوات محتفظ بها للمتاجرة ما لم يتم تصنيفها كأدوات تحوط فعالة. يتم تصنيف الموجودات المالية ذات التدفقات النقدية التي لا تمثل فقط مدفوعات رأس المال والفائدة، ويتم قياسها بالقيمة العادلة من خلال الربح أو الخسارة، بصرف النظر عن نموذج العمل.

## شركة المطاحن الحديثة للمنتجات الغذائية (شركة مساهمة سعودية مقفلة)

إيضاحات حول القوائم المالية الموحدة  
للسنة المنتهية في ٣١ ديسمبر ٢٠٢٢ م  
(بالريالات السعودية، ما لم يذكر خلاف ذلك)

### ٤. السياسات المحاسبية الهامة (يتبع)

#### ٦-٤ الأدوات المالية – الإثبات الأولي والقياس اللاحق (يتبع)

#### ١-٦-٤ الموجودات المالية (يتبع)

#### الموجودات المالية: تقييم نموذج الأعمال

تقوم المجموعة بعمل تقييم للهدف من نموذج الأعمال الذي يكون الأصل بموجبه محتفظ به على مستوى المحفظة لأن هذا يعكس الطريقة الأمثل التي يدار بها العمل والمعلومات التي يتم إرسالها إلى الإدارة.

#### القياس اللاحق والأرباح والخسائر

#### (أ) موجودات مالية بالتكلفة المطفأة

يتم قياس هذه الموجودات لاحقاً بالتكلفة المطفأة باستخدام طريقة الفائدة الفعالة. ويتم تخفيض التكلفة المطفأة بمقدار خسائر الانخفاض في القيمة. يتم إثبات إيرادات الفائدة وأرباح وخسائر ترجمة العملات الأجنبية والانخفاض في القيمة في الربح أو الخسارة. يتم إثبات أي ربح أو خسارة من الغاء الإثبات في الربح أو الخسارة.

النقد وما في حكمه

يتكون النقد وما في حكمه من نقد لدى البنوك ونقد في الصندوق، والتي تتعرض لمخاطر غير جوهرية للتغير في القيمة.

#### الذمم المدينة التجارية والموجودات المالية المتداولة الأخرى

يتم قياس الذمم المدينة التجارية والموجودات المالية المتداولة الأخرى بالتكلفة المطفأة وتتكون من الذمم المدينة التجارية والموجودات المالية المتداولة الأخرى.

#### (ب) الموجودات المالية بالقيمة العادلة من خلال الدخل الشامل الأخر

#### استثمارات في أدوات الدين بالقيمة العادلة من خلال الدخل الشامل الأخر

يتم قياس هذه الموجودات لاحقاً بالقيمة العادلة. إن إيرادات الفائدة وفقاً لطريقة الفائدة الفعلية، وكذلك أرباح وخسائر ترجمة العملات الأجنبية والانخفاض في القيمة يتم إثباتها في قائمة الربح أو الخسارة. يتم إثبات صافي الأرباح والخسائر الأخرى في الدخل الشامل الأخر. عند إلغاء الإثبات، يتم إعادة تصنيف الأرباح والخسائر المترتبة في الدخل الشامل الأخر إلى قائمة الربح أو الخسارة.

لا تملك المجموعة أي أدوات دين مفاضة بالقيمة العادلة من خلال الدخل الشامل الأخر.

#### استثمارات حقوق ملكية بالقيمة العادلة من خلال الدخل الشامل الأخر

يتم قياس هذه الموجودات لاحقاً بالقيمة العادلة. ويتم إثبات توزيعات الأرباح كإيرادات في الربح أو الخسارة ما لم تمثل توزيعات الأرباح بشكل واضح استرداد جزء من تكلفة الاستثمار. يتم إثبات صافي الأرباح والخسائر الأخرى ضمن الدخل الشامل الأخر ولا يتم إعادة تصنيفها في قائمة الربح أو الخسارة.

لا تملك المجموعة أي أدوات حقوق ملكية مفاضة بالقيمة العادلة من خلال الدخل الشامل الأخر.

## شركة المطاحن الحديثة للمنتجات الغذائية (شركة مساهمة سعودية مقفلة)

إيضاحات حول القوائم المالية الموحدة  
للسنة المنتهية في ٣١ ديسمبر ٢٠٢٢ م  
(بالريالات السعودية، ما لم يذكر خلاف ذلك)

### ٤. السياسات المحاسبية الهامة (يتبع)

#### ٦-٤ الأدوات المالية - الإثبات الأولي والقياس اللاحق (يتبع)

#### ١-٦-٤ الموجودات المالية (يتبع)

#### الموجودات المالية: تقييم نموذج الأعمال (يتبع)

#### ج) الموجودات المالية بالقيمة العادلة من خلال الربح أو الخسارة

يتم تحميل الموجودات المالية المصنفة بالقيمة العادلة من خلال الربح أو الخسارة في قائمة المركز المالي بالقيمة العادلة مع صافي التغيرات في القيمة العادلة المدرجة في قائمة الربح أو الخسارة والدخل الشامل الأخر. يتم إثبات صافي الأرباح والخسائر، وتشمل أي فائدة أو إيرادات توزيعات الأرباح، ضمن الربح أو الخسارة.

#### إلغاء الإثبات

يتم إلغاء إثبات الأصل المالي أو، حيثما ينطبق، جزء من الأصل المالي أو جزء من مجموعة موجودات مالية متماثلة بشكل أساسي (أي استبعاده من قائمة المركز المالي الموحدة للمجموعة) عند:

- انتهاء الحق في استلام التدفقات النقدية من الأصل؛ أو
- تحويل المجموعة حقوقها في استلام التدفقات النقدية من الأصل أو افتترضت وجود التزاما لسداد التدفقات النقدية المستلمة بالكامل دون تأخير جوهري على طرف آخر بموجب ترتيبات تجاوز؛ وسواء:

- أ) حولت المجموعة بشكل جوهري جميع مخاطر ومنافع الأصل؛ أو  
ب) لم تقم المجموعة بتحويل أو الاحتفاظ بشكل جوهري بجميع مخاطر ومنافع الأصل، ولكن نقلت السيطرة على الأصل.

عندما تقوم المجموعة بتحويل حقوقها لاستلام التدفقات النقدية من أصل أو تبرم اتفاقية تجاوز، فإنها تقوم بتقييم ما إذا كانت وإلى أي مدى قد احتفظت بمخاطر ومزايا من الملكية. عند عدم قيام الشركة بتحويل أو الاحتفاظ بجميع المخاطر والمنافع للأصل بشكل جوهري ولم تقم بتحويل السيطرة عليه، تستمر الشركة في إثبات الأصل المحول إلى المدى الذي تستمر علاقة الشركة به. وفي تلك الحالة تستمر الشركة بالاعتراف أيضا بالمطلوبات المرتبطة بالأصل. ويقاس الالتزام المرتبط والأصل المحول على أساس يعكس الحقوق والمطلوبات التي احتفظت بها المجموعة.

ويُقاس استمرار العلاقة الذي يتخذ شكل ضمان على الأصل المحول بالقيمة الدفترية الأصلية للأصل أو أقصى مبلغ يمكن مطالبة المجموعة بسداده - أيهما أقل.

## شركة المطاحن الحديثة للمنتجات الغذائية (شركة مساهمة سعودية مقفلة)

إيضاحات حول القوائم المالية الموحدة  
للسنة المنتهية في ٣١ ديسمبر ٢٠٢٢م  
(بالريالات السعودية، ما لم يذكر خلاف ذلك)

### ٤. السياسات المحاسبية الهامة (يتبع)

#### ٦-٤ الأدوات المالية – الإثبات الأولي والقياس اللاحق (يتبع)

##### ٢-٦-٤ المطلوبات المالية

##### الإثبات الأولي والقياس

يتم تصنيف المطلوبات المالية كما تم قياسها بالتكلفة المطفأة أو المطلوبات المالية بالقيمة العادلة من خلال الربح أو الخسارة. يتم تصنيف الالتزام المالي بالقيمة العادلة من خلال الربح أو الخسارة إذا تم تصنيفه كمحتفظ به بغرض المتاجرة، أو كان أحد المشتقات أو تم تصنيفه على هذا النحو عند الإثبات الأولي. تصنف المطلوبات المالية كمحتفظ بها للمتاجرة في حالة إذا تم شراؤها بقصد بيعها في المستقبل القريب. تتضمن هذه الفئة الأدوات المالية المشتقة التي دخلت فيها المجموعة والتي لم يتم تصنيفها كأدوات تحوط في علاقات التحوط على النحو المحدد في المعيار الدولي للتقرير المالي ٩. يتم قياس المطلوبات المالية الأخرى بالتكلفة المطفأة باستخدام طريقة الفائدة الفعلية.

تتضمن المطلوبات المالية للمجموعة الذمم الدائنة التجارية والذمم الدائنة الأخرى والقروض ومطلوبات عقود الإيجار والمستحق لأطراف ذات علاقة. كما في ٣١ ديسمبر ٢٠٢٢م، يتم تصنيف جميع المطلوبات المالية للمجموعة بالتكلفة المطفأة.

##### القياس اللاحق

#### أ) المطلوبات المالية بالقيمة العادلة من خلال الربح أو الخسارة

تشمل المطلوبات المالية بالقيمة العادلة من خلال الربح أو الخسارة المطلوبات المالية المحتفظ بها للمتاجرة، والمطلوبات المالية المخصصة عند الإثبات المبدئي بالقيمة العادلة من خلال الربح أو الخسارة. يتم قياس المطلوبات المالية بالقيمة العادلة من خلال الربح أو الخسارة وصافي الأرباح والخسائر، بما في ذلك أي مصروفات فائدة، في قائمة الربح أو الخسارة.

#### ب) مطلوبات مالية بالتكلفة المطفأة

يتم قياس المطلوبات المالية بالتكلفة المطفأة باستخدام طريقة معدل الفائدة الفعلي. يتم إثبات مصروفات الفوائد وأرباح وخسائر صرف العملات الأجنبية في الربح أو الخسارة. يتم إثبات أي ربح أو خسارة من الغاء الإثبات أيضا في الربح أو الخسارة.

##### القروض

بعد الإثبات الأولي، يتم لاحقاً قياس والقروض والسلف التي تحمل فوائد بالتكلفة المطفأة باستخدام طريقة معدل الفائدة الفعلي. تدرج الأرباح والخسائر في الربح أو الخسارة عند إلغاء إثبات المطلوبات من خلال عملية إطفاء معدل الفائدة الفعال. يتم احتساب تكلفة الإطفاء عن طريق الأخذ في الاعتبار أي خصم أو علاوة على الاقتناء والرسوم والتكاليف التي تعتبر جزءاً لا يتجزأ من معدل الفائدة الفعال. يدرج إطفاء معدل الفائدة الفعلية كتكاليف تمويلية في قائمة الربح أو الخسارة والدخل الشامل الآخر الموحدة.

## شركة المطاحن الحديثة للمنتجات الغذائية (شركة مساهمة سعودية مقفلة)

إيضاحات حول القوائم المالية الموحدة  
للسنة المنتهية في ٣١ ديسمبر ٢٠٢٢ م  
(بالريالات السعودية، ما لم يذكر خلاف ذلك)

### ٤. السياسات المحاسبية الهامة (يتبع)

#### ٦-٤ الأدوات المالية – الإثبات الأولي والقياس اللاحق (يتبع)

#### ٦-٤-٢-٤ المطلوبات المالية (يتبع)

##### إلغاء الإثبات

يتم إلغاء الاعتراف بالتزام مالي عند الوفاء به أو إلغاءه أو انتهائه. وعند استبدال التزام مالي موجود بأخر من نفس المقرض حسب شروط مختلفة تماما أو شروط الالتزام الحالي بشكل جوهري، فإن مثل هذا الاستبدال أو التعديل يتم التعامل معه كإلغاء قيد للالتزام المالي الأصلي مع الاعتراف بالالتزام الجديد. يتم إثبات الفرق ما بين القيم الدفترية ذات الصلة في قائمة الربح أو الخسارة والدخل الشامل الأخر الموحدة.

##### مقاصة الأدوات المالية

يتم مقاصة الموجودات المالية والمطلوبات المالية وتسجل بالصافي في قائمة المركز المالي الموحدة فقط عند وجود حق نافذ نظاما لتسوية المبالغ المدرجة وتوافر النية لدى الشركة لتسوية الموجودات مع المطلوبات على أساس الصافي لتحقيق الموجودات وسداد المطلوبات في آن واحد.

#### ٧-٤ المخزون

يتم قياس المخزون بالتكلفة أو بصافي القيمة القابلة للتحقق، أيهما أقل.

يتم قياس التكلفة كما يلي:

بضائع تامة الصنع  
التكلفة المباشرة للمواد الخام وكذلك المصروفات غير المباشرة، ويتم تخصيص الأخيرة على أساس المستوى العادي للنشاط. يتم إثبات البضائع تامة الصنع بالتكلفة أو صافي القيمة القابلة للتحقق أيهما أقل مع مخصص للبضائع القديمة أو بطيئة الحركة. إن صافي القيمة القابلة للتحقق هو سعر البيع التقديري في سياق العمل العادي بعد خصم التكاليف التقديرية اللازمة للإكمال والتكاليف اللازمة للبيع.

القمح المتوسط المرجح ١٨٠ ريال سعودي للطن المترى للقمح (إيضاح ١).

بضائع مدخلات الإنتاج وبضائع خدمات المتوسط المرجح الإنتاج وغيرها

يتكون صافي القيمة القابلة للتحقق من سعر البيع التقديري في سياق العمل العادي، بعد خصم التكاليف التقديرية للإكمال ومصروفات البيع المقدرة. يتم إثبات مبلغ أي تخفيض قيمة مخزون إلى صافي القيمة القابلة للتحقق وجميع خسائر المخزون كمصروف في الفترة التي يحدث فيها الانخفاض أو الخسارة. يجب إثبات مبلغ أي عكس لأي تخفيض في المخزون الناتج عن زيادة في صافي القيمة القابلة للتحقق كتخفيض في قيمة المخزون المثبت كمصروف في الفترة التي تم فيها العكس.

## شركة المطاحن الحديثة للمنتجات الغذائية (شركة مساهمة سعودية مقفلة)

إيضاحات حول القوائم المالية الموحدة  
للسنة المنتهية في ٣١ ديسمبر ٢٠٢٢ م  
(بالريالات السعودية، ما لم يذكر خلاف ذلك)

### ٤. السياسات المحاسبية الهامة (يتبع)

#### ٨-٤ النقد وما في حكمه

يتكون النقد وما في حكمه في قائمة المركز المالي الموحدة من نقد لدى البنوك ونقد في الصندوق وودائع قصيرة الأجل ذات استحقاق لفترة ثلاثة شهور أو أقل، والتي تتعرض لمخاطر غير جوهرية للتغير في القيمة.

لأغراض قائمة التدفقات النقدية الموحدة، يتكون النقد وما في حكمه من النقد لدى البنوك والنقد في الصندوق والودائع قصيرة الأجل على النحو المحدد أعلاه، بعد خصم السحب على المكشوف من البنوك (إن وجدت) حيث يعتبر جزءاً لا يتجزأ من إدارة النقد في المجموعة.

#### ٩-٤ التزامات المنافع المحددة للموظفين

حددت المجموعة خطط منافع مع المؤسسة العامة للتأمينات الاجتماعية، حيث تساهم المجموعة والموظفون بنسبة ثابتة من رواتبهم مقابل تقاعد موظفيها. تدير المجموعة خطط منافع محددة بموجب قانون العمل السعودي بناءً على فترات الخدمة المترجمة للموظفين في تاريخ قائمة المركز المالي الموحدة.

يتم تحديد تكلفة تقديم المنافع بموجب خطة المنافع المحددة بشكل منفصل لكل خطة باستخدام طريقة وحدة الائتمان المتوقعة.

إن عمليات إعادة القياس، والتي تتكون من الأرباح والخسائر الإكتوارية وتأثير الحد الأقصى للأصل مع استبعاد المبالغ المدرجة بصافي الفائدة على صافي التزام المنافع المحددة والعائد على موجودات الخطة (باستثناء المبالغ المدرجة بصافي الفائدة على صافي التزام المزايا المحددة) - يتم إدراجها مباشرة في قائمة المركز المالي الموحدة مع إدراج المبالغ المدينة أو الدائنة المقابلة في الأرباح المبقاة من خلال الدخل الشامل الآخر في نهاية السنة التي تنشأ فيها. لا يتم إعادة تصنيف إعادة القياس إلى الربح أو الخسارة في الفترات اللاحقة.

يتم إدراج تكاليف الخدمات السابقة في الدخل:

- تاريخ تعديل الخطة أو تخفيض مدتها، و
- تاريخ إثبات المجموعة لتكاليف إعادة الهيكلة ذات الصلة

يتم احتساب صافي الفائدة من خلال تطبيق معدل الخصم على صافي مطلوبات أو موجودات المنافع المحددة.

تقوم المجموعة بإثبات التغييرات التالية في صافي التزام المنافع المحددة في قائمة الربح أو الخسارة و الدخل الشامل الموحدة:

- تكاليف الخدمات التي تتكون من تكاليف الخدمات الحالية، وتكاليف الخدمات السابقة، والأرباح والخسائر من تخفيض المدة والتسويات غير الروتينية؛ و
- صافي مصروفات أو إيرادات الفائدة.



## شركة المطاحن الحديثة للمنتجات الغذائية (شركة مساهمة سعودية مقفلة)

إيضاحات حول القوائم المالية الموحدة  
للسنة المنتهية في ٣١ ديسمبر ٢٠٢٢م  
(بالريالات السعودية، ما لم يذكر خلاف ذلك)

### ٤. السياسات المحاسبية الهامة (يتبع)

#### ١٠-٤ الانخفاض في قيمة الموجودات غير المالية

تقوم المجموعة في تاريخ كل تقرير مالي بتقييم ما إذا كان هنالك أي مؤشرات لانخفاض الموجودات. في حالة وجود أي دليل، أو عند طلب اختبار الانخفاض في القيمة السنوي للأصل، تقوم المجموعة بتقدير قيمة الأصل القابلة للاسترداد. القيمة القابلة للاسترداد هي القيمة العادلة للأصل أو الوحدة المولدة للنقد ناقصاً تكاليف الاستبعاد أو هي القيمة قيد الاستخدام، أيهما أعلى. يتم تحديد القيمة القابلة للاسترداد لأصل واحد ما لم يكن الأصل غير مولد لتدفقات نقدية داخلية مستقلاً بشكل كبير عن تلك الموجودات الأخرى أو مجموعات الموجودات. عندما تتجاوز القيمة الدفترية للأصل أو الوحدة المولدة للنقد قيمته أو قيمتها القابلة للاسترداد فإنه يتم اعتبار منخفض القيمة ويتم خفض قيمته إلى قيمته القابلة للاسترداد.

في سياق تقييم القيمة قيد الاستخدام، يتم خصم التدفقات النقدية المستقبلية التقديرية للوصول إلى قيمها الحالية باستخدام معدل خصم بعد الضريبة يعكس التقييمات الحالية للسوق من حيث القيمة الزمنية للمال والمخاطر المتعلقة بالأصل. في سياق تحديد القيمة العادلة ناقصاً تكاليف البيع، يتم أخذ أحدث معاملات في السوق في الاعتبار. وفي حالة عدم القدرة على تحديد مثل هذه المعاملات، فيتم استخدام نموذج تقييم ملائم لهذا الغرض. يتم تدعيم تلك الحسابات عن طريق مضاعفات التقييم وأسعار الحصص المدرجة للشركات المطروحة للتداول العام أو مؤشرات القيمة العادلة الأخرى المتاحة.

يتم إثبات خسائر الانخفاض في قيمة العمليات المستمرة في قائمة الربح أو الخسارة والدخل الشامل الآخر الموحدة ضمن فئات المصروفات هذه وبما يتماشى مع وظيفة الأصل الذي انخفضت قيمته.

بالنسبة للموجودات، ما عدا الشهرة، يتم إجراء تقييم في تاريخ كل تقرير ما إذا كان هناك أي مؤشر على أن خسائر انخفاض القيمة المعترف بها سابقاً لم تعد موجودة أو قد انخفضت. وفي حال وجود مثل هذا الدليل، تقوم المجموعة بتقدير القيمة القابلة للاسترداد من الأصل أو الوحدة المولدة للنقد. يتم عكس خسارة الانخفاض المعترف بها سابقاً فقط إذا كان هناك تغيير في الافتراضات المستخدمة لتحديد القيمة القابلة للاسترداد منذ أن تم التعرف على خسارة الانخفاض السابقة. عكس خسارة الانخفاض محدود، بحيث لا تتجاوز القيمة الدفترية للأصل القيمة القابلة للاسترداد ولا تتجاوز القيمة الدفترية التي كان من الممكن تحديدها، بالصافي بعد خصم الاستهلاك، كأنه لم يتم تحقيق خسارة انخفاض في القيمة للأصل في السنوات السابقة. يتم تسجيل عكس القيد في قائمة الربح أو الخسارة والدخل الشامل الآخر الموحدة إلا إذا كان الأصل مسجلاً بالقيمة المعاد تقييمها، وفي هذه الحالة يتم التعامل مع عكس القيد كإنخفاض في إعادة التقييم.

#### ١١-٤ الإيرادات من العقود مع العملاء

تشارك المجموعة في إنتاج الدقيق والعلف والنخالة (المنتجات الثانوية). ويتم إثبات الإيرادات من بيع البضائع في الوقت الذي يتم فيه نقل السيطرة على الأصل إلى العميل، ويتم ذلك بشكل عام عند إرسال البضائع من المستودعات. يتم إثبات الإيرادات بالمبلغ الذي يعكس القيمة التي تتوقع المجموعة الحصول عليها مقابل هذه البضائع أو تقديم الخدمات.

## شركة المطاحن الحديثة للمنتجات الغذائية (شركة مساهمة سعودية مقفلة)

إيضاحات حول القوائم المالية الموحدة  
للسنة المنتهية في ٣١ ديسمبر ٢٠٢٢ م  
(بالريالات السعودية، ما لم يذكر خلاف ذلك)

### ٤. السياسات المحاسبية الهامة (يتبع)

#### ٤-١١ الإيرادات من العقود مع العملاء (يتبع)

تثبت المجموعة إيرادات العقود مع العملاء بناء على نموذج من خمس خطوات كما هو محدد في المعيار الدولي للتقرير المالي ١٥ - الإيراد من العقود مع العملاء. يحدد المعيار الدولي للتقرير المالي ١٥ نمودجا موحدا وشاملا من خمس خطوات للمحاسبة عن الإيرادات الناشئة من العقود مع العملاء. ويتم إثبات الإيرادات عندما تفي المنشأة بالتزام الأداء وذلك من خلال نقل ملكية البضائع أو الخدمات المتعهد بتقديمها إلى العميل. وتحدد المجموعة ما إذا كانت السيطرة على أحد الموجودات تنتقل بمرور الوقت. وفي حال عدم نقل هذه السيطرة على مدى زمني، تقوم المجموعة بإثبات الإيرادات عند نقطة من الزمن عند انتقال هذه السيطرة إلى العميل، أي عندما تنتقل الملكية والمخاطر والمنافع المرتبطة بالمنتجات إلى العميل.

يتم اتباع الخطوات الخمس التالية:

الخطوة ١ - تحديد العقد (العقود) مع العميل: العقد هو اتفاقية تُعقد بين طرفين أو أكثر تؤسس حقوقا وتعهدات وتضع المعايير التي يجب الوفاء بها لكل عقد.

الخطوة ٢ - تحديد التزامات الأداء في العقد: التزام الأداء هو وعد في العقد مع العميل بتحويل بضائع أو تقديم خدمات إلى العميل.

الخطوة ٣ - تحديد سعر المعاملة: سعر المعاملة هو مبلغ المقابل الذي تتوقع المجموعة الحصول عليه نظير نقل البضائع أو الخدمات المتعهد بتقديمها إلى العميل، باستثناء المبالغ المحصلة بالنيابة عن أطراف أخرى. عند تحديد سعر المعاملة، تأخذ المجموعة في الاعتبار تأثير عوامل مثل المقابل المتغير، ووجود عنصر تمويل هام، والمقابل غير النقدي، والمقابل المستحق للعميل.

الخطوة ٤ - تخصيص سعر المعاملة لالتزامات الأداء في العقد: في العقد الذي يحتوي على أكثر من التزام أداء، ستقوم المجموعة بتوزيع سعر المعاملة إلى كل التزام أداء بمبلغ يحدد مقدار المقابل الذي تتوقع المجموعة الحصول عليه في مقابل الوفاء بكل التزام أداء.

الخطوة ٥ - إثبات الإيراد متى (أو عندما) تفي المجموعة بالتزام أداء.

بموجب المعيار الدولي للتقرير المالي ١٥، تقوم المجموعة بإثبات الإيرادات عندما يتم استيفاء التزام الأداء، أي عندما يتم نقل السيطرة على السلع أو الخدمات التي تنطوي على التزام أداء محدد إلى العميل.

وقد خلصت المجموعة إلى أنها الطرف الأصيل في ترتيبات إيراداتها لأنها تتحكم عادة في السلع أو الخدمات قبل نقلها إلى العميل.

## شركة المطاحن الحديثة للمنتجات الغذائية (شركة مساهمة سعودية مقفلة)

إيضاحات حول القوائم المالية الموحدة  
للسنة المنتهية في ٣١ ديسمبر ٢٠٢٢ م  
(بالريالات السعودية، ما لم يذكر خلاف ذلك)

### ٤. السياسات المحاسبية الهامة (يتبع)

#### ٤-١١ الإيرادات من العقود مع العملاء (يتبع)

##### ٤-١١-١ المقابل المتغير

يتم تقدير السعر المتغير عند بدء العقد وتقييمه حتى يكون من المحتمل جدا ألا يحدث عكس كبير للإيرادات في مبلغ الإيرادات التراكمية المثبتة عندما يتم اتخاذ قرار بشأن عدم التأكد المرتبط بالسعر المتغير لاحقا.

##### حقوق الإرجاع

تستخدم المجموعة طريقة القيمة المتوقعة لتقدير المقابل المتغير. تقوم المجموعة بعد ذلك بتطبيق المتطلبات على تقييم التغيرات ذات المقابل المتغير لتحديد مبلغ المقابل المتغير الذي يمكن إدراجه في سعر المعاملة وإثباته كإيرادات. يتم الاعتراف بالتزام الاسترداد للبضائع التي يتوقع إرجاعها (أي المبلغ غير المدرج في سعر المعاملة). يتم أيضا إثبات حق إرجاع الموجودات (والتعديل المقابل في تكلفة الإيرادات) لحق استرداد البضائع من العميل.

##### ٤-١١-٢ مكون التمويل الهام

بشكل عام، تتلقى المجموعة سلفاً قصيرة الأجل من عملائها. باستخدام الوسيلة العملية في المعيار الدولي للتقرير المالية ١٥، لا تقوم المجموعة بتعديل المبلغ المتعهد به مقابل تأثيرات مكون تمويلي هام إذا كانت تتوقع، عند بداية العقد، أن الفترة بين تحويل البضائع أو الخدمة المتعهد بها إلى العميل وعندما يدفع العميل مقابل تلك السلعة أو الخدمة لمدة سنة واحدة أو أقل. نظراً لأن جميع المبيعات تتم خلال سنة واحدة من استلام السلفة، فلا يوجد مكون تمويل بمبالغ مستلمة من العملاء.

##### ٤-١٢ المخصصات

تُدرج المخصصات عندما يكون لدى المجموعة التزام (قانوني أو ضمني) ناشئ عن حدث سابق ويكون هناك احتمال أن يُطلب منها سداد هذا الالتزام من خلال تدفقات نقدية للموارد إلى الخارج تجسد منافع اقتصادية ويكون بالإمكان إجراء تقدير يعتد به لمبلغ الالتزام. عندما تتوقع المجموعة استرداد بعض أو كل المخصص، على سبيل المثال، بموجب عقد تأمين يتم إثبات الاسترداد كأصل منفصل، ولكن فقط عندما يكون هذا الاسترداد مؤكداً بالفعل. يتم عرض المصروف المتعلق بالمخصص في قائمة الربح أو الخسارة والدخل الشامل الآخر الموحدة بعد خصم أي استرداد.

إذا كان تأثير القيمة الزمنية للنقود كبيراً، يتم خصم المخصصات باستخدام معدل ما بعد الضريبة الحالي، متي كان ذلك مناسباً، المخاطر المحددة للالتزام. عند استخدام الخصم، تُسجل الزيادة في المخصص نظراً لمرور الوقت كتكلفة تمويل.

##### ٤-١٣ الزكاة والضرائب

##### ٤-١٣-١ الزكاة

يتم احتساب وتسجيل مخصص الزكاة وفقاً لوعاء الزكاة وفقاً لأنظمة هيئة الزكاة والضريبة والجمارك ("الهيئة"). ويتم تحميل المصروف المتعلق بالمخصص على قائمة الربح أو الخسارة والدخل الشامل الآخر الموحدة.

## شركة المطاحن الحديثة للمنتجات الغذائية (شركة مساهمة سعودية مقفلة)

إيضاحات حول القوائم المالية الموحدة  
للسنة المنتهية في ٣١ ديسمبر ٢٠٢٢ م  
(بالريالات السعودية، ما لم يذكر خلاف ذلك)

### ٤. السياسات المحاسبية الهامة (يتبع)

#### ٤-١٣ الزكاة والضرائب (يتبع)

#### ٤-١٣-٢ ضريبة الاستقطاع

تقوم الشركة باستقطاع المجموعة الضرائب على الأطراف غير المقيمة وفقا لأنظمة الهيئة والتي لا يتم إثباتها كمصروفات نظرا لأن مبالغ الالتزامات على الطرف المقابل يتم استقطاعها بالنيابة عنه.

#### ٤-١٣-٣ ضريبة القيمة المضافة

يتم إثبات المصروفات والموجودات بعد خصم مبلغ ضريبة القيمة المضافة، باستثناء:

- عند تحمل ضريبة القيمة المضافة المتكبدة عند شراء البضائع أو الخدمات غير قابلة للاسترداد من الهيئة، فعندئذ يتم تسجيل ضريبة القيمة المضافة كجزء من تكلفة اقتناء الموجودات أو كجزء من بند المصروفات حسب الاقتضاء؛ و
- عندما تظهر الذمم المدينة والدائنة مع مبلغ ضريبة القيمة المضافة المدرجة.

يتم إدراج المبلغ الصافي لضريبة القيمة المضافة القابلة للاسترداد أو المستحق الدفع إلى هيئة الضرائب كجزء من الذمم المدينة أو الدائنة في قائمة المركز المالي الموحدة.

#### ٤-١٤ الاحتياطي النظامي

وفقا لنظام الشركات السعودي والنظام الأساس للمجموعة، فإن على الشركة تحويل نسبة ١٠٪ من صافي ربحها كل سنة إلى الاحتياطي النظامي. وفقا لنظام الشركة الأساسي، يمكن للمجموعة أن تقرر التوقف عن هذا التحويل متى ما عادل ذلك الاحتياطي ٣٠٪ من رأس مال المجموعة. وهذا الاحتياطي غير متاح للتوزيع.

#### ٤-١٥ العملات الأجنبية

يتم عرض هذه القوائم المالية الموحدة للمجموعة بالريال السعودي والذي يمثل أيضا عملة النشاط لشركات المجموعة.

#### المعاملات والأرصدة

يتم تسجيل المعاملات التي تتم بالعملات الأجنبية مبدئيا بواسطة المجموعة وفقا لأسعار الصرف الفوري للعملة الوظيفية في التاريخ الذي تصبح فيه المعاملة جاهزة للإثبات لأول مرة.

ويتم تحويل الموجودات والمطلوبات النقدية المقومة بالعملات الأجنبية بأسعار الصرف الفورية للعملة التشغيلية السائدة في تاريخ قائمة المركز المالي. تدرج الفروق الناتجة عن تسوية أو تحويل البنود النقدية في قائمة الربح أو الخسارة والدخل الشامل الآخر الموحدة.

يتم تحويل البنود غير النقدية التي يتم قياسها بالتكلفة التاريخية بعملة أجنبية باستخدام أسعار الصرف في تواريخ المعاملات الأولية. يتم تحويل البنود غير النقدية التي يتم قياسها بالقيمة العادلة لعملة أجنبية باستخدام أسعار الصرف في التاريخ الذي جرى فيه تحديد القيمة العادلة. يتم التعامل مع الربح أو الخسارة الناشئة عن تحويل البنود غير النقدية التي يتم قياسها بالقيمة العادلة بما يتماشى مع إثبات الربح أو الخسارة من التغيرات في القيمة العادلة للبيد (أي فروق التحويل في البنود التي يتم إثبات أرباح أو خسائر القيمة العادلة لها في الدخل الشامل الآخر أو يتم أيضا إثبات الربح أو الخسارة في الدخل الشامل الآخر أو الربح أو الخسارة، على التوالي).

## شركة المطاحن الحديثة للمنتجات الغذائية (شركة مساهمة سعودية مقفلة)

إيضاحات حول القوائم المالية الموحدة  
للسنة المنتهية في ٣١ ديسمبر ٢٠٢٢م  
(بالريالات السعودية، ما لم يذكر خلاف ذلك)

### ٤. السياسات المحاسبية الهامة (يتبع)

#### ٤-١٥ العملات الأجنبية (يتبع)

عند تحديد سعر الصرف الفوري لاستخدامه عند الإثبات الأولي بالأصل أو المصروفات أو الدخل (أو جزء منه) عند إلغاء إثبات أصل غير نقدي أو التزام غير نقدي متعلق بالمقابل المدفوع مقدماً، يكون تاريخ المعاملة هو التاريخ الذي تثبت فيه المجموعة مبدئياً الموجودات غير النقدية أو المطلوبات غير النقدية الناشئة عن المقابل المدفوع مقدماً. في حالة وجود مدفوعات أو إيصالات متعددة مقدماً، تحدد المجموعة تاريخ المعاملة لكل دفعة أو استلام للمقابل المدفوع مقدماً.

#### ٤-١٦ الربح التشغيلي

ربح التشغيل هو ناتج النشاطات الإنتاجية الرئيسية المستمرة للمجموعة بالإضافة إلى الإيرادات والنفقات الأخرى ذات الصلة بالنشاطات الإنتاجية. يستبعد الربح التشغيلي التكاليف التمويلية والإيرادات التمويلية ومصروف الزكاة.

#### ٤-١٧ مصروفات بيع وتوزيع ومصروفات عمومية وإدارية

تشمل مصروفات البيع والتوزيع والمصروفات العمومية والإدارية التكاليف المباشرة وغير المباشرة والتي لا تمثل بشكل محدد جزءاً من تكلفة المبيعات. يتم التوزيع بين تكلفة المبيعات والتوزيع والمصروفات العمومية والإدارية، عند الاقتضاء، على أساس ثابت.

#### ٤-١٨ التكاليف التمويلية

تتكون تكاليف التمويل من تكلفة التمويل على القروض وإطفاء تكلفة معاملة القرض وتكلفة التمويل على التزامات عقود الإيجار عند تكبدها من قبل المجموعة.

### ٥. المعايير الجديدة والتفسيرات والتعديلات

#### ٥-١ المعايير الجديدة والتفسيرات والتعديلات المطبقة

يتم تطبيق العديد من التعديلات والتفسيرات لأول مرة في سنة ٢٠٢٢م، والتي تسري للفترات السنوية التي تبدأ في أو بعد ١ يناير ٢٠٢٢م، والتي ليس لها تأثير جوهري على هذه القوائم المالية.

المعيار / التفسير	الوصف	ساري اعتباراً من الفترات بدءاً من أو بعد التاريخ التالي
معيار المحاسبة الدولي ٣٧	عقود غير مجدية - تكلفة إنجاز عقد (التعديلات على معيار المحاسبة الدولي ٣٧)	١ يناير ٢٠٢٢م
التحسينات السنوية	التحسينات السنوية للمعايير الدولية للتقرير المالي ٢٠١٨-٢٠٢٠	١ يناير ٢٠٢٢م
معيار المحاسبة الدولي ١٦	الممتلكات والآلات والمعدات: تحصيلات قبل الاستخدام المقصود (التعديلات على معيار المحاسبة الدولي ١٦)	١ يناير ٢٠٢٢م
المعيار الدولي للتقرير المالي ٣	إشارة إلى إطار المفاهيم (التعديلات على المعيار الدولي للتقرير المالي ٣)	١ يناير ٢٠٢٢م
المعيار الدولي للتقرير المالي ١٦	امتيازات الإيجار ذات الصلة بجائحة كوفيد - ١٩ (تعديلات على المعيار الدولي للتقرير المالي ١٦)	١ أبريل ٢٠٢١م

## شركة المطاحن الحديثة للمنتجات الغذائية (شركة مساهمة سعودية مقفلة)

إيضاحات حول القوائم المالية الموحدة  
للسنة المنتهية في ٣١ ديسمبر ٢٠٢٢ م  
(بالريالات السعودية، ما لم يذكر خلاف ذلك)

### ٥. المعايير الجديدة والتفسيرات والتعديلات (يتبع)

#### ٢-٥ المعايير والتفسيرات والتعديلات الجديدة الصادرة وغير مطبقة بعد

لم تقم المجموعة بالتطبيق المبكر لأي معيار أو تفسير أو تعديل صدر ولكن لم يدخل حيز التنفيذ.

المعيار / التفسير	الوصف	ساري اعتباراً من الفترات بدءاً من أو بعد التاريخ التالي
المعيار الدولي للتقرير المالي ١٧	عقود تأمين	١ يناير ٢٠٢٣ م
المعيار الدولي للتقرير المالي ١٧ والمعيار الدولي للتقرير المالي ٩	معلومات المقارنة (التعديلات على المعيار الدولي للتقرير المالي ١٧)	١ يناير ٢٠٢٣ م
معيار المحاسبة الدولي ٨	تعريف التقديرات المحاسبية	١ يناير ٢٠٢٣ م
معيار المحاسبة الدولي ١٢	ضريبة مؤجلة متعلقة بموجودات ومطلوبات ناشئة من معاملة منفردة	١ يناير ٢٠٢٣ م
معيار المحاسبة الدولي ١ والمعايير الدولية للتقرير المالي بيان الممارسة ٢	الإفصاح عن السياسات المحاسبية	١ يناير ٢٠٢٣ م
معيار المحاسبة الدولي ١	تصنيف المطلوبات كمتداولة أو غير متداولة (التعديلات على معيار المحاسبة الدولي ١)	١ يناير ٢٠٢٤ م
معيار المحاسبة الدولي ١	المطلوبات غير المتداولة مع التعهدات (التعديلات على معيار المحاسبة الدولي ١)	١ يناير ٢٠٢٤ م
المعيار الدولي للتقرير المالي ١٦	التزامات عقود الإيجار في معاملات البيع وإعادة الاستئجار (تعديلات على المعيار الدولي للتقرير المالي ١٦)	١ يناير ٢٠٢٤ م
المعيار الدولي للتقرير المالي ١٠ ومعيار المحاسبة الدولي ٢٨	بيع أو المساهمة بالموجودات بين المستثمر وشركته الزميلة أو المشروع المشترك (التعديلات على المعيار الدولي للتقرير المالي ١٠ ومعيار المحاسبة الدولي ٢٨)	متاح للتطبيق الاختياري / تاريخ السريان مؤجل إلى أجل غير مسمى

المعايير التفسيرات والتعديلات اعتباراً من ١ يناير ٢٠٢٣ م ليس لها أي تأثير جوهري على القوائم المالية للمجموعة، أما بالنسبة للمعايير والتفسيرات والتعديلات الأخرى المذكورة أعلاه، تقوم المجموعة حالياً بتقييم الأثر المترتبة على القوائم المالية الموحدة للمجموعة عند التطبيق.

### ٦. المعلومات القطاعية

تعمل المجموعة في ثلاثة مناطق في المملكة العربية السعودية، والتي تكون المعلومات القطاعية. يتم تحديد هذه المناطق كمعلومات قطاعية منفصلة لأن المجموعة أدارتها بشكل منفصل.

تقوم الإدارة بمراقبة النتائج التشغيلية لوحدات أعمالها بشكل منفصل بغرض اتخاذ القرارات حول تخصيص الموارد وتقييم الأداء. يتم تقييم أداء القطاع استناداً إلى الدخل ويتم قياسه بصورة ثابتة في القوائم المالية.

أسعار التحويل بين قطاعات التشغيل على التكلفة ويتم استرداد أي تكاليف نقل وتوزيع من القطاعات بطريقة مماثلة للمعاملات مع الغير.

## شركة المطاحن الحديثة للمنتجات الغذائية (شركة مساهمة سعودية مقفلة)

إيضاحات حول القوائم المالية الموحدة  
للسنة المنتهية في ٣١ ديسمبر ٢٠٢٢ م  
(بالريالات السعودية، ما لم يذكر خلاف ذلك)

### ٦. المعلومات القطاعية (يتبع)

إن المعلومات المالية المحددة لوحدات الأعمال هذه موضحة أدناه. جميع المبالغ غير المخصصة تتعلق بالمركز الرئيسي ولا يمكن تخصيصها للقطاعات التشغيلية. ويستخدم ربح القطاع قبل الضريبة لقياس الأداء نظراً لأن الإدارة ترى بأن هذه المعلومات هي الأنسب عند تقييم نتائج القطاعات المعنية التي تتعلق بالمنشآت الأخرى التي تعمل في نفس قطاع العمل.

السنة المنتهية في ٣١ ديسمبر ٢٠٢٢ م			
الإجمالي	الجوف	الجموم	خميس مشيط
٩٧٨,٠٠٠,٦٩١	١١٧,٣٢٠,٠٨١	٢٧٥,٥٥٥,٤٢٩	٥٨٥,١٢٥,١٨١
(٤٥٤,٠٦١,٣٥٠)	(٣٨,٧٩٩,٧١١)	(٨٢,٦٣٤,٩٠٨)	(٣٣٢,٦٢٦,٧٣١)
(٦٣,٨٨٤,٩٥١)	(١٦,٠٦٠,٣٤٩)	(١٩,٨٣٧,٦٧٢)	(٢٧,٩٨٦,٩٣٠)
(٥٢,٣٢٠,٩٦٥)	(٧,٣٤٩,٠٧٨)	(٢٧,٩٥٥,٠٣٩)	(١٧,٠١٦,٨٤٨)
(٦٧,١٥٤,٤٩١)	(١١,٥٦٨,٦٩٥)	(١٩,٦٨٢,٨٢٩)	(٣٥,٩٠٢,٩٦٧)
(٦,٥٥٧,٣٢٩)	(٩١٤,٨٦٤)	(٣,٨١٢,٠٠٧)	(١,٨٣٠,٤٥٨)
٢٩٢,٤٤٩	٩,٤٨٨	(٣٧٦,٠٤١)	٦٥٩,٠٠٢
٣٣٤,٣١٤,٠٥٤	٤٢,٦٣٦,٨٧٢	١٢١,٢٥٦,٩٣٣	١٧٠,٤٢٠,٢٤٩

السنة المنتهية في ٣١ ديسمبر ٢٠٢١ م - معدلة			
الإجمالي	الجوف	الجموم	خميس مشيط
٥٥٥,٠١١,٧٧٩	٤٩,٧٠٤,٦٤٠	١٨٥,٥٢٥,٩٣٠	٣١٩,٧٨١,٢٠٩
(٢٧٧,٥٩٠,٦٤٥)	(١٩,٢٧١,٨٢٦)	(٦٦,٨٢٦,٩٧١)	(١٩١,٤٩١,٨٤٨)
(٧٠,٨٩٩,٠٩٧)	(١٨,٧٤٣,٦١٠)	(٢٠,١٣٩,٦٨٣)	(٣٢,٠١٥,٨٠٤)
(٥١,٧٤٢,٧٠٤)	(٩,٥٥٧,٨٩٤)	(٢٤,٩٤٤,٠٣٣)	(١٧,٢٤٠,٧٧٧)
(٣١,٠٦٤,٨١٨)	(٣,٣٤٢,٤٥٣)	(١٠,١٧١,٦٢٢)	(١٧,٥٥٠,٧٤٣)
(٦,٧٤٤,٥٩٨)	(٩٣٩,٥٤٦)	(٣,٩٢٥,٢١٠)	(١,٨٧٩,٨٤٢)
١٠٤,٤٧١	٣٦,٧٤٢	٣٨,٠٠٥	٢٩,٧٢٤
١١٧,٠٧٤,٣٨٨	(٢,١١٣,٩٤٧)	٥٩,٥٥٦,٤١٦	٥٩,٦٣١,٩١٩

في ٣١ ديسمبر ٢٠٢٢ م			
الإجمالي	الجوف	الجموم	خميس مشيط
٩٩٠,٠٣٦,٨٨٥	١٣٨,٧٥١,٥٨٩	٥١٠,١٠٠,٩٢٠	٣٤١,١٨٤,٣٧٦
٣٠٨,٦٥٠,٧٨٩	٤٣,٦٨٦,٣٤٧	١٦٣,١٦٩,٥١٠	١٠١,٧٩٤,٩٣٢
٩١٠,٥٦٨,١٧٤	١١٣,٤٥٢,١٠١	٤٨٧,٣٢٣,٢٣٠	٣٠٩,٧٩٢,٨٤٣
٦١,٢٦٦,١٧٧	١٩,٣٩٦,٨٩٤	١٦,٨٧٥,٠٩٦	٢٤,٩٩٤,١٨٧

**شركة المطاحن الحديثة للمنتجات الغذائية**  
(شركة مساهمة سعودية مقفلة)

إيضاحات حول القوائم المالية الموحدة  
للسنة المنتهية في ٣١ ديسمبر ٢٠٢٢ م  
(بالريالات السعودية، ما لم يذكر خلاف ذلك)

**٦. المعلومات القطاعية (يتبع)**

٣١ ديسمبر ٢٠٢١ م - معدلة				
الإجمالي	الجوف	الجموم	خميس مشيط	
٥٨٩,٤٧٧,٥٣١	٣٨,٣١٦,٤١٢	٢٩٩,٠٣٩,٠٥٩	٢٥٢,١٢٢,٠٦٠	إجمالي الموجودات
٢٩٩,٨٧١,٥٣٩	٣٩,٨٠٦,٩٧٥	١٦٣,١٤٨,١٥٧	٩٦,٩١٦,٤٠٧	إجمالي المطلوبات
				الإفصاحات الأخرى:
				ممتلكات وآلات ومعدات مع
٩٣٩,٩٦٧,٧٠٢	١٢٠,٤٦٤,٨٦٦	٥١٠,٩٥٥,٦٨١	٣٠٨,٥٤٧,١٥٥	موجودات حق استخدام
٩٢,١٤٧,٧٥٧	٢٢,٤٤٥,٧٣٩	٢٠,٠٢٩,٤٦١	٤٩,٦٧٢,٥٥٧	المخزون
في ١ يناير ٢٠٢١ م - معدلة				
الإجمالي	الجوف	الجموم	خميس مشيط	
١,٠٨٦,٤٤٩,٧٠٦	١٥١,٠٤٢,٨٢١	٥٥٥,٣٥٨,٣٥١	٣٨٠,٠٤٨,٥٣٤	إجمالي الموجودات
٢٨٧,٢١٣,٧٥٩	٤٠,٥٢٧,٣٣٣	١٦٢,٦٢٢,٥٤٢	٨٤,٠٦٣,٨٨٤	إجمالي المطلوبات
				الإفصاحات الأخرى:
				ممتلكات وآلات ومعدات مع
٩٧٤,٩٥٥,٦٩٩	١٢٥,٧٧٤,٩٢٠	٥٣٠,٩٤٩,٧٠٢	٣١٨,٢٣١,٠٧٧	موجودات حق استخدام
٩٩,٥٢٣,٠١٤	٢٢,٥٨٩,٠١٢	١٩,٦٣٠,١٦٣	٥٧,٣٠٣,٨٣٩	المخزون

**١-٦ تسويات معلومات تقارير القطاعات المقرر عنها مع المبالغ الواردة في القوائم المالية**

**الربح قبل الضريبة**

٣١ ديسمبر ٢٠٢١ (معدلة)	٣١ ديسمبر ٢٠٢٢	
١١٧,٠٧٤,٣٨٨	٣٣٤,٣١٤,٠٥٤	إجمالي ربح القطاعات المقرر عنها قبل الضريبة
(١٧,٨٨٣,٤٠٣)	(٤٣,٦٢٦,٨٠٤)	المبالغ غير المخصصة
(٥٦٨,٣٠٦)	(٢,٧٧٥,٦٩١)	مصروفات منافع الموظفين
(١٦,٧٦٢,١٧٢)	(٢٤,٦٦٣,٣٣٠)	الاستهلاك
(١٧٥,٤٩٦)	(٢٩,٢٥٨,٠٥٥)	مصروفات أخرى
١,٢١٧	٤٠٥,٠٣٩	تكاليف تمويلية
٢٠٤,٨٦٤	١,٣٤٤,٠٣٢	الإيرادات الأخرى
--	(١٠٣,٢٥٠)	الإيرادات التمويلية
٨١,٨٩١,٠٩٢	٢٣٥,٦٣٥,٩٩٥	خسارة ائتمانية متوقعة على ذمم مدينة تجارية



شركة المطاحن الحديثة للمنتجات الغذائية  
(شركة مساهمة سعودية مقفلة)

إيضاحات حول القوائم المالية الموحدة  
للسنة المنتهية في ٣١ ديسمبر ٢٠٢٢ م  
(بالريالات السعودية، ما لم يذكر خلاف ذلك)

٦. المعلومات القطاعية (يتبع)

١-٦ تسويات معلومات تقارير القطاعات المقرر عنها مع المبالغ الواردة في القوائم المالية (يتبع)

(١) إجمالي الموجودات

١ يناير ٢٠٢١ م (معدلة)	٣١ ديسمبر ٢٠٢١ م (معدلة)	٣١ ديسمبر ٢٠٢٢ م	
١,٠٨٦,٤٤٩,٧٠٦	٥٨٩,٤٧٧,٥٣١	٩٩٠,٠٣٦,٨٨٥	إجمالي الموجودات للقطاعات التابعة المبالغ غير المخصصة
٣٤٧,٦٨٦,٢٠٠	٥٨٢,٦٤٧,٧٧٥	١٦٢,١٨١,٠٩٨	
<u>١,٤٣٤,١٣٥,٩٠٦</u>	<u>١,١٧٢,١٢٥,٣٠٦</u>	<u>١,١٥٢,٢١٧,٩٨٣</u>	

(٢) إجمالي المطلوبات

١ يناير ٢٠٢١ م (معدلة)	٣١ ديسمبر ٢٠٢١ م (معدلة)	٣١ ديسمبر ٢٠٢٢ م	
٢٨٧,٢١٣,٧٥٩	٢٩٩,٨٧١,٥٣٩	٣٠٨,٦٥٠,٧٨٩	إجمالي المطلوبات للقطاعات التابعة المبالغ غير المخصصة
٢٠,١٩٦,٢٤٥	٧٧٤,٤١٥,٦٧٧	٦٦٥,١٣٩,٣٧٠	
<u>٣٠٧,٤١٠,٠٠٤</u>	<u>١,٠٧٤,٢٨٧,٢١٦</u>	<u>٩٧٣,٧٩٠,١٥٩</u>	

تتحقق جميع الإيرادات من عملاء خارجيين. تمثل الإيرادات من عميل واحد لقطاع خميس مشيط للشركة في حوالي ٢٤١,٢٠ مليون ريال سعودي (٢٠٢١ م: ريال سعودي ١٠٤,٤٣ مليون ريال سعودي) تمثل ٢٤,٢١٪ (٢٠٢١ م: ١٨,٦٠٪) من إجمالي إيرادات الشركة.

## شركة المطاحن الحديثة للمنتجات الغذائية

(شركة مساهمة سعودية مقفلة)

إيضاحات حول القوائم المالية الموحدة

للسنة المنتهية في ٣١ ديسمبر ٢٠٢٢ م

(والريالات السعودية، ما لم يذكر خلاف ذلك)

٧. المتنكات والألات والمعدات

الإجمالي	الأعمال الرأسمالية	قطع الغيار	السجلات	الأثاث والتركيبات	الألات والمعدات	المباني
٨٩٠,٩٣٩,٤٨٩	١٣,٦٢٥,١٩٢	--	٤,٩٤٩,٨٢٦	١٣,٥٣١,٧٧٠	٤٧٠,٤٠٦,١٣٥	٣٨٨,٩٢٦,٥٦٦
١٥٧,٠٧,٤٧٤	--	١٥,٧٠٧,٤٧٤	--	--	--	--
٩٠٦,٦٤٦,٩٦٣	١٣,٦٢٥,١٩٢	١٥,٧٠٧,٤٧٤	٤,٩٤٩,٨٢٦	١٣,٥٣١,٧٧٠	٤٧٠,٤٠٦,١٣٥	٣٨٨,٩٢٦,٥٦٦
١٧,٦٦٤,١٣٩	١٥,٥٩٦,٩٦٩	--	--	١,٤٩٤,٧٠٧	٥٦٠,٠٦٢	١٢,٤٠١
--	(٦,٠٤٢,١٩٧)	--	--	٢١٠,٦٥٧	٣,٢٥٧,٤٧٥	٢,٥٧٤,٠٦٥
(٨,٨٧٤,٢٧٢)	--	--	--	(٦,٣٨٧,٠٤١)	(١٠,٦٢٣,٤١٠)	٨,١٣١,١٧٩
٩١٥,٤٣٦,٨٣٠	٢٣,١٧٩,٩٦٤	١٥,٧٠٧,٤٧٤	٤,٩٤٩,٨٢٦	٨,٣٥٥,٠٩٣	٤٦٣,٦٠٠,٢٦٢	٣٩٩,٦٤٤,٢١١
٩١٥,٤٣٦,٨٣٠	٢٣,١٧٩,٩٦٤	١٥,٧٠٧,٤٧٤	٤,٩٤٩,٨٢٦	٨,٣٥٥,٠٩٣	٤٦٣,٦٠٠,٢٦٢	٣٩٩,٦٤٤,٢١١
٣١,٧٤٠,٦٨٤	٢٣,٠٧٨,٦٩١	--	٧٨٩,٦٨١	٢,١٩٦,٧٧٨	٥,٥٦٧,٤٩٩	١٠٨,٠٣٥
(٢,٠٢٦,٥٨١)	--	--	(٤٦٢,٨٠٠)	(١١٧,٧٢٣)	(١,٤٤٦,٠٥٨)	--
(٧٥٩,٦٩٦)	(٣٢١,١٠٥)	--	--	--	(٤٣٨,٥٩١)	--
--	(٢٨,١٧٠,٤٩٤)	--	--	--	٢٢,١٠٤,٧١٦	٢,٠٦٥,٧٧٨
٩٤٤,٣٩١,٢٣٧	١٧,٧٦٧,٠٥٦	١٥,٧٠٧,٤٧٤	٥,٢٧٦,٧٠٧	١٠,٤٣٤,١٤٨	٤٩٣,٣٨٧,٨٢٨	٤٠١,٨١٨,٠٣٤

التكلفة:

الرصيد كما في ١ يناير ٢٠٢١ م، كما تم إرجاعه

سابقاً

تأثير التعديلات (الإيضاح ٣٦)

الرصيد كما في ١ يناير ٢٠٢١ م - (معدل)

إضافات خلال السنة

تحويلات

إعادة تصنيف (الإيضاح ٣٦)

الرصيد كما في ٣١ ديسمبر ٢٠٢١ م (معدل)

الرصيد كما في ١ يناير ٢٠٢٢ م - (معدل)

إضافات خلال السنة

استيعادات خلال السنة

المحول إلى موجودات غير ملموسة

تحويلات

الرصيد كما في ٣١ ديسمبر ٢٠٢٢ م

## شركة المطاحن الحديثة للمنتجات الغذائية

(شركة مساهمة سعودية مقفلة)

إيضاحات حول القوائم المالية الموحدة

للسنة المنتهية في ٣١ ديسمبر ٢٠٢٢ م

(بالريالات السعودية، ما لم يذكر خلاف ذلك)

٧. المتكاثرات والألات والمعدات (يتبع)

الإجمالي	الأصل الرأسمالية تحت التقييم	قطع الغيار	السجلات	الأثاث والتركيبات	الألات والمعدات	المباني
١٥٧,٠٩٤,٠٠٣	--	--	٨٨٩,٧٧٨	٦,١٩٧,٩١٣	١٠٣,٤١٧,٣٦١	٤٦,٥٨٨,٩٥١
١٧,٧٨١,٣٤١	--	٢,٩٩٩,١٤١	--	--	--	١٤,٧٨٢,٢٠٠
١٧٤,٨٧٥,٣٤٤	--	٢,٩٩٩,١٤١	٨٨٩,٧٧٨	٦,١٩٧,٩١٣	١٠٣,٤١٧,٣٦١	٦١,٣٧١,١٥١
٣٨,٧٣٨,٣١١	--	--	١,٠٠٣,٧١٥	١,٥١٤,٨٠٤	٢٣,١٣٣,٧٣٥	١٣,٠٠٨٦,٠٥٧
٤٢,٠٢٦,١٥٨	--	٩٦٦,٣٧٢	١,٠٠٣,٧١٥	١,٥١٤,٨٠٤	٢٣,١٣٣,٧٣٥	١٥,٤٠٧,٦٣٢
(٨,٨٧٤,٣٧٢)	--	--	--	(٢,٦٣٥,٦٨٢)	(١١,٣٠٣,٩٩٩)	٥,٠٦٥,٤٠٩
٢٠٨,٠٢٧,٢٣٠	--	٣,٩٦٥,٤١٣	١,٨٩٣,٤٩٣	٥,٠٧٧,٠٣٥	١١٥,٢٤٧,٠٩٧	٨١,٨٤٤,١٩٢
٢٠٨,٠٢٧,٢٣٠	--	٣,٩٦٥,٤١٣	١,٨٩٣,٤٩٣	٥,٠٧٧,٠٣٥	١١٥,٢٤٧,٠٩٧	٨١,٨٤٤,١٩٢
٤٢,٣٥١,٤١٧	--	١,٠٠٨,٣٣٤	١,٣٠٤,٣٤٦	١,٥٠٢,٩١٧	٢٤,٠٨٥,٠٣٥	١٥,٣٠٠,٧٨٥
(٩١٢,٩٤٧)	--	--	(٩٩,١٢٣)	(٨٢,٤٥١)	(٧٣١,٣٧٣)	--
(١٩٩,٠٩٢)	--	--	--	--	(١٩٩,٠٩٢)	--
٢٤٩,٥٦٦,٦٠٨	--	٤,٩٧٣,٧٤٧	٢,٩٩٨,٧١٦	٦,٠٤٧,٥٠١	١٣٨,٤٠١,٦٦٧	٩٧,١٤٤,٩٧٧
٦٩٤,٨٢٤,٦٢٩	١٧,٧٦٧,٠٥٦	١٠,٧٣٣,٧٢٧	٢,٢٧٧,٩٩١	٤,٣٨٦,٦٤٧	٣٥٤,٩٨٦,١٦١	٣٠٤,٦٧٣,٠٤٧
٧٠٧,٤٠٩,٦٠٠	٢٣,١٧٩,٩٦٤	١١,٧٤٢,٠٦١	٢,٠٥٦,٣٣٣	٢,٢٧٨,٠٥٨	٣٤٨,٣٥٣,١٦٥	٣١٧,٨٠٠,٠١٩
٧٣١,٧٧١,٦١٩	١٣,٦٢٥,١٩٢	١٢,٧٠٨,٣٣٣	٤,٠٦٠,٠٤٨	٦,٨٣٣,٨٥٧	٣٦٦,٩٨٨,٧٧٤	٣٢٧,٥٥٥,٤١٥

الاستهلاك المتراكم:

الرصيد كما في ١ يناير ٢٠٢١ م - المقرر عنه

سابقاً

تأثير التعديلات (الإيضاح ٣٦)

الرصيد كما في ١ يناير ٢٠٢١ م - (محل)

الاستهلاك السنوي - المقرر عنه سابقاً

تأثير التعديلات (الإيضاح ٣٦)

الاستهلاك خلال السنة - (محل)

إعادة تصنيف (الإيضاح ٣٦)

الرصيد كما في ٣١ ديسمبر ٢٠٢١ م (محل)

الرصيد كما في ١ يناير ٢٠٢٢ م - (محل)

الاستهلاك السنوي

استعدادات خلال السنة

المحول إلى موحديات غير ملموسة

الرصيد كما في ٣١ ديسمبر ٢٠٢٢ م

صافي القيمة الاقترية كما في ٣١ ديسمبر ٢٠٢٢ م

صافي القيمة الاقترية كما في ٣١ ديسمبر ٢٠٢١ م -

(محللة)

صافي القيمة الاقترية كما في ١ يناير ٢٠٢١ م

(محللة)

## شركة المطاحن الحديثة للمنتجات الغذائية (شركة مساهمة سعودية مقفلة)

إيضاحات حول القوائم المالية الموحدة  
للسنة المنتهية في ٣١ ديسمبر ٢٠٢٢ م  
(بالريالات السعودية، ما لم يذكر خلاف ذلك)

### ٧. الممتلكات والآلات والمعدات (يتبع)

- ١-٧ المباني مقامة على أرض مستأجرة من الهيئة العامة للأمن الغذائي بإيجار سنوي ٣,١٧٣,٩٥٩ ريال سعودي. مدة عقد الإيجار خمس وعشرون سنة ميلادية تبدأ من ١ يناير ٢٠١٧ م (الموافق ٣ ربيع الثاني ١٤٣٨ هـ) وقابلة للتجديد لمدة مماثلة. في سنة ٢٠٢٠ م، تم تمديد عقد الإيجار لمدة اربعة سنوات إضافية.
- ٢-٧ كما في ٣١ ديسمبر ٢٠٢٢ م، تتكون الأعمال الرأسمالية قيد التنفيذ من مشاريع السلامة التي هي قيد التنفيذ في جميع فروع ومواقع الشركة.
- تبلغ الارتباطات الرأسمالية المتعلقة بهذه المشاريع ١٦,٥٢ مليون ريال سعودي (٣١ ديسمبر ٢٠٢١ م: ٢٤,١ مليون ريال سعودي).

٣-٧ تم توزيع مصروف الاستهلاك للممتلكات والآلات والمعدات للسنة كما يلي:

٢٠٢١ م (معدلة)	٢٠٢٢ م	
٣٦,٤٩٥,٧٥٠	٤٠,٠٥٧,٣٧٧	٢٤ تكلفة الإيرادات
١,١٦٣,٣٩٠	٦٤٠,٩٧٥	٢٥ مصروفات البيع والتوزيع
٤,٣٦٧,٠١٨	١,٩٥٣,٠٦٥	٢٦ المصروفات العمومية والإدارية
٤٢,٠٢٦,١٥٨	٤٢,٦٥١,٤١٧	

### ٨. موجودات حق الاستخدام

تقوم المجموعة باستئجار الصوامع والأراضي والمباني لمكتبها الرئيسي. يتم استئجار الصوامع والأراضي من الهيئة العامة للأمن الغذائي ومدة عقد الإيجار خمس وعشرون سنة ميلادية تبدأ من ١ يناير ٢٠١٧ م (الموافق ٣ ربيع الثاني ١٤٣٨ هـ) وقابلة للتجديد لمدة مماثلة. في سنة ٢٠٢٠ م، تم تمديد عقد الإيجار لمدة اربعة سنوات إضافية. تكون مدة إيجار مبنى المكتب الرئيسي ٥ سنوات، مع خيار تجديد عقد الإيجار بعد ذلك التاريخ. وبالنسبة لعقود الإيجار، يُحظر على المجموعة الدخول في أي ترتيبات تأجير من الباطن.

تقوم المجموعة بتأجير سكن العمال والسيارات بعقد مدتها سنة واحدة. هذه العقود عقود إيجار قصيرة الأجل. اختارت المجموعة عدم إثبات موجودات حق الاستخدام والتزامات عقود الإيجار بالنسبة لعقود الإيجار هذه.

شركة المطاحن الحديثة للمنتجات الغذائية  
(شركة مساهمة سعودية مقفلة)

إيضاحات حول القوائم المالية الموحدة  
للسنة المنتهية في ٣١ ديسمبر ٢٠٢٢ م  
(بالريالات السعودية، ما لم يذكر خلاف ذلك)

٨. موجودات حق الاستخدام (يتبع)

التكلفة	صوامع	أراضي	المباني	الإجمالي
الرصيد كما في ١ يناير ٢٠٢١ م - المقرر عنه سابقاً تأثير التعديلات (الإيضاح ٣٦) الرصيد كما في ١ يناير ٢٠٢١ م - (معدل)	١٤٤,٧١٥,٦٢٢	٥٢,٢٢٨,٧٣١	--	١٩٦,٩٤٤,٣٥٣
	٦٠,٢٠٤,٢٤٠	١٧,٥٢٢,٤١٥	--	٧٧,٧٢٦,٦٥٥
	٢٠٤,٩١٩,٨٦٢	٦٩,٧٥١,١٤٦	--	٢٧٤,٦٧١,٠٠٨
الرصيد كما في ٣١ ديسمبر ٢٠٢١ م (معدل) إضافات خلال السنة الرصيد كما في ٣١ ديسمبر ٢٠٢٢ م	٢٠٤,٩١٩,٨٦٢	٦٩,٧٥١,١٤٦	--	٢٧٤,٦٧١,٠٠٨
	--	--	٢,١٧٢,٠٥٥	٢,١٧٢,٠٥٥
	٢٠٤,٩١٩,٨٦٢	٦٩,٧٥١,١٤٦	٢,١٧٢,٠٥٥	٢٧٦,٨٤٣,٠٦٣
<u>الاستهلاك المتراكم</u>				
الرصيد في ١ يناير ٢٠٢١ م استهلاك السنة - المقرر عنه سابقاً تأثير التعديلات (الإيضاح ٣٦) استهلاك السنة - معدل الرصيد كما في ٣١ ديسمبر ٢٠٢١ م - معدل استهلاك السنة الرصيد كما في ٣١ ديسمبر ٢٠٢٢ م	٢٣,١٥٥,٠٣١	٤,٥٣٨,٩٢٤	--	٢٧,٦٩٣,٩٥٥
	٥,٧٨٨,٧٥٨	٢,٢٦٩,٤٦٣	--	٨,٠٥٨,٢٢١
	١,٨٤٢,١٣٨	٣٨٤,٤٩٣	--	٢,٢٢٦,٦٣١
	٧,٦٣٠,٨٩٦	٢,٦٥٣,٩٥٦	--	١٠,٢٨٤,٨٥٢
	٣٠,٧٨٥,٩٢٧	٧,١٩٢,٨٨٠	--	٣٧,٩٧٨,٨٠٧
	٧,٦٣٠,٨٩٦	٢,٦٥٣,٩٥٦	٤٣٦,٤٨٤	١٠,٧٢١,٣٣٦
	٣٨,٤١٦,٨٢٣	٩,٨٤٦,٨٣٦	٤٣٦,٤٨٤	٤٨,٧٠٠,١٤٣
<u>صافي القيمة الدفترية كما في ٣١ ديسمبر ٢٠٢٢ م</u>	١٦٦,٥٠٣,٠٣٩	٥٩,٩٠٤,٣١٠	١,٧٣٥,٥٧١	٢٢٨,١٤٢,٩٢٠
صافي القيمة الدفترية كما في ٣١ ديسمبر ٢٠٢١ م - (معدلة)	١٧٤,١٣٣,٩٣٥	٦٢,٥٥٨,٢٦٦	--	٢٣٦,٦٩٢,٢٠١
صافي القيمة الدفترية كما في ١ يناير ٢٠٢١ م - (معدلة)	١٨١,٧٦٤,٨٣١	٦٥,٢١٢,٢٢٢	--	٢٤٦,٩٧٧,٠٥٣

١-٨ تم توزيع استهلاك موجودات حق الاستخدام كما يلي:

الإيضاح	٢٠٢٢ م	٢٠٢١ م (معدلة)
تكلفة الإيرادات	٢٤	١٠,٢٨٤,٨٥٢
المصروفات العمومية والإدارية	٢٦	--
	١٠,٧٢١,٣٣٦	١٠,٢٨٤,٨٥٢

## شركة المطاحن الحديثة للمنتجات الغذائية (شركة مساهمة سعودية مقفلة)

إيضاحات حول القوائم المالية الموحدة  
للسنة المنتهية في ٣١ ديسمبر ٢٠٢٢ م  
(بالريالات السعودية، ما لم يذكر خلاف ذلك)

### ٩. الموجودات غير الملموسة

٩-١ تشمل الموجودات غير الملموسة برامج الحاسب الآلي. فيما يلي بيان للحركة في الموجودات غير الملموسة:

الإجمالي	برامج حاسب آلي تحت التطوير	برامج حاسب آلي	التكلفة
٣,٤٨٤,٦٨٦	٣,٤٨٤,٦٨٦	--	الرصيد كما في ١ يناير ٢٠٢١ م
٧٦٩,٤٩٤	٧٦٩,٤٩٤	--	إضافات خلال السنة
٤,٢٥٤,١٨٠	٤,٢٥٤,١٨٠	--	الرصيد كما في ٣١ ديسمبر ٢٠٢١ م
٢,٢٣١,٤٦٩	٢,١٧٤,٠٩٤	٥٧,٣٧٥	إضافات خلال السنة
٧٥٩,٦٩٦	--	٧٥٩,٦٩٦	المعاد تصنيفه من الممتلكات والآلات والمعدات (الإيضاح ٧)
--	(٢,٤٤٠,٢٦٠)	٢,٤٤٠,٢٦٠	المحول من برامج حاسب آلي تحت التطوير
٧,٢٤٥,٣٤٥	٣,٩٨٨,٠١٤	٣,٢٥٧,٣٣١	الرصيد كما في ٣١ ديسمبر ٢٠٢٢ م
--	--	--	<b>الإطفاء المتراكم</b>
--	--	--	الرصيد كما في ٣١ ديسمبر ٢٠٢١ م
١٦٨,١٤٣	--	١٦٨,١٤٣	الإطفاء للسنة (الإيضاح ٢٦)
٣,٩٨٨,٠١٤	٣,٩٨٨,٠١٤	--	شطب الموجودات غير الملموسة
١٩٩,٠٩٢	--	١٩٩,٠٩٢	المعاد تصنيفه من الممتلكات والآلات والمعدات (الإيضاح ٧)
٤,٣٥٥,٢٤٩	٣,٩٨٨,٠١٤	٣٦٧,٢٣٥	الرصيد كما في ٣١ ديسمبر ٢٠٢٢ م
--	--	--	<b>القيم الدفترية</b>
٢,٨٩٠,٠٩٦	--	٢,٨٩٠,٠٩٦	صافي القيمة الدفترية كما في ٣١ ديسمبر ٢٠٢٢ م
٤,٢٥٤,١٨٠	٤,٢٥٤,١٨٠	--	صافي القيمة الدفترية كما في ٣١ ديسمبر ٢٠٢١ م
٣,٤٨٤,٦٨٦	٣,٤٨٤,٦٨٦	--	صافي القيمة الدفترية كما في ١ يناير ٢٠٢١ م

### ١٠. المخزون

١٠-١ يتكون المخزون مما يلي:

١ يناير ٢٠٢١ (معدلة)	٣١ ديسمبر ٢٠٢١ (معدلة)	٣١ ديسمبر ٢٠٢٢	
٨٦,١٧٤,٥٧٥	٨٥,٨٥٥,٢٦٦	--	قطع غيار - المقرر عنه سابقاً
(١٥,٧٠٧,٤٧٤)	(١٥,٧٠٧,٤٧٤)	--	تأثير التعديلات (الإيضاح ٣٦)
٧٠,٤٦٧,١٠١	٧٠,١٤٧,٧٩٢	٦١,٦٤٥,٧٠٢	قطع غيار - معدلة
٢٦,٣٦٨,٦٦١	٢٤,٥٠٨,٩٩٩	٢٥,٧٨٧,٧٣١	مواد خام
١١,٨٨٩,٠١٢	١٣,٣٩٦,٦٥٢	٢٠,٧٧٥,٥٢٣	بضائع تامة الصنع
٩٦٤,١٠١	٦٨٢,٧٦٤	--	بضائع بالطريق
٧,٨٩٨,١٧٦	٣,٨٠٦,٥١٠	٧,٦٤٠,١٢٨	مواد تعبئة
٢,٦٩٣,٩٥٤	١,٨٠٠,٦٣٠	١,٣٣٩,٩٧٨	الأخرى - المخزون
١٢٠,٢٨١,٠٠٥	١١٤,٣٤٣,٣٤٧	١١٧,١٨٩,٠٦٢	
(٢٠,٧٥٧,٩٩١)	(٢١,٦٠٥,٥٨٢)	(٢٤,٦٥٠,٨٦٢)	يخصم: مخصص مخزون بطيء الحركة
٩٩,٥٢٣,٠١٤	٩٢,٧٣٧,٧٦٥	٩٢,٥٣٨,٢٠٠	

## شركة المطاحن الحديثة للمنتجات الغذائية

(شركة مساهمة سعودية مقفلة)

إيضاحات حول القوائم المالية الموحدة  
للسنة المنتهية في ٣١ ديسمبر ٢٠٢٢ م  
(بالريالات السعودية، ما لم يذكر خلاف ذلك)

### ١٠. المخزون (يتبع)

٢-١٠ كانت الحركة على مخصص المخزون بطيء الحركة لقطع الغيار والمواد الخام خلال السنة كما يلي:

٣١ ديسمبر ٢٠٢١ (معدلة)	٣١ ديسمبر ٢٠٢٢	
٢٤,٢٦٧,٦٥٣	٢٥,٢٦٨,٨١٢	في بداية السنة - المقرر عنه سابقا
(٣,٥٠٩,٦٦٢)	(٣,٦٦٣,٢٣٠)	تأثير التعديلات (الإيضاح ٣٦)
٢٠,٧٥٧,٩٩١	٢١,٦٠٥,٥٨٢	في بداية السنة - معدلة
٤,١٠٢,١٦٣	--	مخصص خلال السنة - المقرر عنه سابقا
(١٥٣,٥٦٨)	--	تأثير التعديلات (الإيضاح ٣٦)
٣,٩٤٨,٥٩٥	--	مخصص خلال السنة - معدل
--	٩,٧٥٥,٦٠٢	مخصص خلال السنة
(٣,١٠١,٠٠٤)	(٦,٧١٠,٣٢٢)	المشطوب خلال السنة
٢١,٦٠٥,٥٨٢	٢٤,٦٥٠,٨٦٢	في نهاية السنة

٣-١٠ تم استهلاك قطع غيار بمبلغ ٦,٥٥ مليون ريال سعودي خلال الفترة وتم إدراجها ضمن مصاريف الصيانة ضمن تكلفة الإيرادات. تم الإفصاح عن تكلفة المواد الخام و مواد التعبئة والتغليف والبضائع تامة الصنع المعترف بها خلال الفترات في إيضاح ٢٤.

### ١١. الذمم المدينة التجارية

١-١١ تتكون الذمم المدينة مما يلي:

١ يناير ٢٠٢١	٣١ ديسمبر ٢٠٢١	٣١ ديسمبر ٢٠٢٢	
--	--	١٨٩,٩٨٢	الذمم المدينة التجارية
--	--	(١٠٣,٢٥٠)	مخصص الخسائر الائتمانية المتوقعة من ذمم مدينة تجارية
--	--	٨٦,٧٣٢	

إن فترة سداد هذه الذمم المدينة التجارية هي ٣٠ - ٧٥ يوماً ولا تحتفظ الشركة بأي ضمان مقابل هذه الذمم المدينة.

٢-١١ فيما يلي الحركة في مخصص الخسائر الائتمانية المتوقعة خلال السنة:

٣١ ديسمبر ٢٠٢١	٣١ ديسمبر ٢٠٢٢	
--	--	في بداية السنة
--	١٠٣,٢٥٠	مخصص خلال السنة
--	--	المشطوب خلال السنة
--	١٠٣,٢٥٠	في نهاية السنة

## شركة المطاحن الحديثة للمنتجات الغذائية (شركة مساهمة سعودية مقفلة)

إيضاحات حول القوائم المالية الموحدة  
للسنة المنتهية في ٣١ ديسمبر ٢٠٢٢ م  
(بالريالات السعودية، ما لم يذكر خلاف ذلك)

### ١٢. المدفوعات مقدماً والموجودات المتداولة الأخرى

١ يناير ٢٠٢١ م	٣١ ديسمبر ٢٠٢١ م	٣١ ديسمبر ٢٠٢٢ م	
٢,٢٤٤,٦٣٦	٢٦,١٥٨,٤١٨	٩,٥٣٦,٢٧٧	دفعة مقدمة لموردين
١,٨٨٠,٤٢٨	٣,١٨٣,٣٠٥	٣,٠٦٦,٨١٣	مدفوعات مقدماً (الإيضاح ١٢-١)
٢,٠٥٢,٤٥٦	٤,٢٣١,٥٣٥	٢,٩٣٩,٠٢٤	دفعات مقدمة مقابل خطابات ضمان وخطابات ائتمان (الإيضاح ٣١)
--	١,٦٤٧,٠٩٢	--	ضريبة قيمة مضافة مستحقة القبض
٧٩٦,٠٦١	١,٦٧٧,٢٤٤	٣٢,٧٣٣	الذمم المدينة الأخرى
٦,٩٧٣,٥٨١	٣٦,٨٩٧,٥٩٤	١٥,٥٧٤,٨٤٧	

١٢-١ تشمل المدفوعات المقدمة بشكل أساسي على الإيجار المدفوع مقدماً المتعلق بعقود الإيجار قصيرة الأجل والمنخفضة القيمة والتأمين الطبي وبدلات الموظفين وغيرها.

### ١٣. النقد وما في حكمه

١ يناير ٢٠٢١ م	٣١ ديسمبر ٢٠٢١ م	٣١ ديسمبر ٢٠٢٢ م	
--	--	١١١,٦٦٥	النقد في الصندوق
٣٤٥,٤٠٥,٩٥٣	٩٤,١٣٣,٩٦٦	١١٨,٠٤٨,٨٩٤	النقد لدى البنوك
٣٤٥,٤٠٥,٩٥٣	٩٤,١٣٣,٩٦٦	١١٨,١٦٠,٥٥٩	

### ١٤. رأس المال

كما في ٣١ ديسمبر ٢٠٢٢ م، بلغ رأس مال الشركة الأم المصدر والمدفوع بالكامل ٨١,٨٣٢,٠٠٠ ريال سعودي (٣١ ديسمبر ٢٠٢١ م: ٨٩٩,٦٦٦,٥٩٠ ريال سعودي) مكون من ٨,١٨٣,٢٠٠ سهم (٣١ ديسمبر ٢٠٢١ م: ٨٩,٩٦٦,٦٥٩ سهم) بقيمة ١٠ ريال سعودي لكل حصة.

نظراً لدمج المعاملات (إيضاح ٣٤)، فيما يلي هيكل الملكية المعدل للمجموعة:

النسبة	عدد الأسهم	المبلغ	
٥٠	٤٤,٩٨٣,٣٢٩	٤٤٩,٨٣٣,٢٩٠	٣١ ديسمبر ٢٠٢١ م شركة مدى الدولية القابضة
٤٥	٤٠,٤٨٤,٩٩٨	٤٠٤,٨٤٩,٩٨٠	شركة الغرير للأغذية
٥	٤,٤٩٨,٣٣٢	٤٤,٩٨٣,٣٢٠	شركة مسافي
١٠٠	٨٩,٩٦٦,٦٥٩	٨٩٩,٦٦٦,٥٩٠	

اقترح مجلس إدارة الشركة تخفيض رأس المال في ٢١ يوليو ٢٠٢٢ م (الموافق ٢٢ ذو الحجة ١٤٤٣ هـ) من ٨٩٩,٦٦٦,٥٩٠ ريال سعودي، وذلك من خلال تعويض احتياطي عجز الاندماج البالغ ٨١,٨٣٢,٠٠٠ ريال سعودي، و٨١٧,٨٣٥,٠٦٤ ريال سعودي مقابل رأس المال الذي تمت الموافقة عليه من قبل أعضاء الجمعية العامة غير العادية بتاريخ ٢٠ أكتوبر ٢٠٢٢ م (الموافق ٢٤ ربيع الأول ١٤٤٤ هـ). تم تعديل احتياطي عجز الاندماج بمبلغ ٤٦٤ ريال سعودي مقابل الأرباح المبقاة وتم إصدار سهم جديد لصالح شركة مدى العالمية القابضة لإزالة أثر أجزاء الأسهم وللمحافظة على نفس نسبة ملكية المساهمين قبل وبعد تخفيض رأس المال.



## شركة المطاحن الحديثة للمنتجات الغذائية (شركة مساهمة سعودية مقفلة)

إيضاحات حول القوائم المالية الموحدة  
للسنة المنتهية في ٣١ ديسمبر ٢٠٢٢ م  
(بالريالات السعودية، ما لم يذكر خلاف ذلك)

### ١٤. رأس المال (يتبع)

استكملت الشركة الإجراءات القانونية لتخفيض رأس المال، وصدر السجل التجاري والنظام الأساسي المعدل في ٢٠ نوفمبر ٢٠٢٢ م (الموافق ٢٦ ربيع الثاني ١٤٤٤ هـ) و ١٦ نوفمبر ٢٠٢٢ م (الموافق ٢٢ ربيع الثاني ١٤٤٤ هـ) على التوالي.

المبلغ	عدد الأسهم	النسبة	
٤٠,٩١٦,٠٠٠	٤,٠٩١,٦٠٠	٥٠	٣١ ديسمبر ٢٠٢٢ م
٣٦,٨٢٤,٤٠٠	٣,٦٨٢,٤٤٠	٤٥	شركة مدى الدولية القابضة
٤,٠٩١,٦٠٠	٤٠٩,١٦٠	٥	شركة الغرير للأغذية
			شركة مسافي
٨١,٨٣٢,٠٠٠	٨,١٨٣,٢٠٠	١٠٠	

إن أسهم الشركة مرهونة لصالح البنك خلال فترة القرض.

### ١٥. احتياطي الاندماج

بتاريخ ٢٠ أكتوبر ٢٠٢٢ م، بناءً على توصية مجلس الإدارة، وافق مساهمو الشركة من خلال الجمعية العامة غير العادية على تخفيض رأس مال الشركة من ٨٩٩,٦٦٦,٥٩٠ ريال سعودي إلى ٨١,٨٣٢,٠٠٠ ريال سعودي عن طريق إلغاء الأسهم لتعويض عجز الاندماج البالغ ٨١٧,٨٣٥,٠٦٤ ريال سعودي الناتج عن الاندماج بين شركة مدى الغرير (الشركة الأم النهائية) والشركة بتاريخ ٢٧ ديسمبر ٢٠٢١ م.

### ١٦. الاحتياطي النظامي

وفقاً لنظام الشركة الأساسي ونظام الشركات السعودي الذي دخل حيز التنفيذ بتاريخ ٢ مايو ٢٠١٦ م (الموافق ٢٥ رجب ١٤٣٧ هـ)، يتعين على الشركة أن تجنب في كل سنة ١٠٪ من أرباحها الصافية لتكوين احتياطي نظامي حتى يبلغ هذا الاحتياطي ٣٠٪ من رأس المال. يحق للشركة أن تقرر التوقف عن هذا التحويل متى ما بلغ الاحتياطي ٣٠٪.

الحد الأدنى المطلوب للاحتياطي هو ٣٠٪ من رأس المال غير متاح للتوزيع على مساهمين الشركة.

### ١٧. توزيعات الأرباح

١٧-١ بتاريخ ١٤ يونيو ٢٠٢٢ م، وافقت الجمعية العامة على توزيع أرباح بقيمة ٢,١٣ ريال سعودي للسهم الواحد بقيمة ١٧,٤٦٣,٧١١ ريال سعودي. تم دفع توزيعات الأرباح في ٢٠ يونيو ٢٠٢٢ م.

١٧-٢ في ٢١ يوليو ٢٠٢٢ م، وافق مجلس إدارة الشركة، وفقاً لما هو مصرح به بموجب النظام الأساسي المعدل للشركة، على توزيع أرباح مرحلية بقيمة ٩,١٧ ريال سعودي للسهم الواحد بقيمة ٧٥,٠٠٠,٠٠٠ ريال سعودي. تم دفع توزيعات الأرباح في ١٠ أغسطس ٢٠٢٢ م.

١٧-٣ في ١٨ أكتوبر ٢٠٢٢ م، وافق مجلس إدارة الشركة، وفقاً لما هو مصرح به بموجب النظام الأساسي المعدل للشركة، على توزيع أرباح مرحلية بقيمة ٧,٣٣ ريال سعودي للسهم الواحد بقيمة ٦٠,٠٠٠,٠٠٠ ريال سعودي. تم دفع توزيعات الأرباح في ٣١ أكتوبر ٢٠٢٢ م.

١٧-٤ في ٢٤ أبريل ٢٠٢٣ م، وافق مجلس إدارة الشركة، وفقاً لما هو مصرح به بموجب النظام الأساسي المعدل للشركة، على توزيع أرباح مرحلية للربع الرابع لسنة ٢٠٢٢ بقيمة ٤,٢٨ ريال سعودي للسهم الواحد بقيمة ٣٥,٠٠٠,٠٠٠ ريال سعودي. تم دفع توزيعات الأرباح في ٢٧ أبريل ٢٠٢٣ م و ٣ مايو ٢٠٢٣ م.

## شركة المطاحن الحديثة للمنتجات الغذائية (شركة مساهمة سعودية مقفلة)

إيضاحات حول القوائم المالية الموحدة  
للسنة المنتهية في ٣١ ديسمبر ٢٠٢٢ م  
(بالريالات السعودية، ما لم يذكر خلاف ذلك)

### ١٧. توزيعات الأرباح (يتبع)

- ١٧-٥ في ٢٤ أبريل ٢٠٢٣ م، وافق مجلس إدارة الشركة على النحو المصرح به بموجب النظام الأساسي المعدل للشركة على توزيع أرباح مرحلية للربع الأول لسنة ٢٠٢٣ م بمبلغ ٤,٢٨ ريال سعودي للحصة ٣٥,٠٠٠,٠٠٠ ريال سعودي. تم دفع توزيعات الأرباح في ٢٧ أبريل ٢٠٢٣ م و ٣ مايو ٢٠٢٣ م.
- ١٧-٦ في ٧ أبريل ٢٠٢١ م، وافق مساهم الشركة بناءً على توصية مجلس إدارة الشركة على توزيع أرباح مرحلية بقيمة ١,٩١ ريال سعودي للسهم بمبلغ ١٧٢,٠٧٤,٤٧٥ ريال سعودي. تم دفع توزيعات الأرباح في ٢٥ مايو ٢٠٢١ م.
- ١٧-٧ بتاريخ ١٨ نوفمبر ٢٠٢١ م، وافق مساهم الشركة، بناءً على توصية مجلس إدارة الشركة، على توزيع أرباح مرحلية بقيمة ٢,٥٨ ريال سعودي للسهم الواحد بقيمة ٢٣١,٩١٤,٥٤٨ ريال سعودي. تم دفع توزيعات الأرباح في ٦ ديسمبر ٢٠٢١ م.
- ١٧-٨ بتاريخ ٢٧ ديسمبر ٢٠٢١ م، وافق مساهم الشركة، بناءً على توصية مجلس إدارة الشركة، على توزيع أرباح مرحلية بقيمة ٠,٤٢ ريال سعودي للسهم الواحد بقيمة ٣٨,٠٨٥,٤٥٢ ريال سعودي. تم دفع توزيعات الأرباح في ٢ يناير ٢٠٢٢ م.

### ١٨. القروض طويلة الأجل

تم تحويل القروض طويلة الأجل نتيجة لصفحة الاندماج.

	٣١ ديسمبر ٢٠٢١ م	٣١ ديسمبر ٢٠٢٢ م	
قرض طويل الأجل	٧٠٢,٤٠٦,٤٠٢	٥٩٠,٠٤٣,٧٧٨	
ناقصاً: تكلفة معاملات غير مطفأة	(١٠,٠٧١,٦٦٨)	(٩,٤٧٩,٢١٧)	
	٦٩٢,٣٣٤,٧٣٤	٥٨٠,٥٦٤,٥٦١	
الجزء غير المتداول	٦٨٠,٥٧٦,٥٠٥	٥٣٥,٩٧٦,٣٠٧	
الجزء المتداول	١١,٧٥٨,٢٢٩	٤٤,٥٨٨,٢٥٤	
	٦٩٢,٣٣٤,٧٣٤	٥٨٠,٥٦٤,٥٦١	

يمثل القرض طويل الأجل تسهيلات مرابحة ممتازة مأخوذة من بنك تجاري على شريحتين ويحمل معدل ربح بالسايبور بالإضافة إلى الهامش المطبق. ويسدد التسهيل على أقساط ربع سنوية تبدأ من ٣١ مارس ٢٠٢١ م حتى ٣١ ديسمبر ٢٠٣٨ م.

إن التسهيلات مضمونة مقابل الضمانات التالية:

وقد قدم المساهمون ضماناً مالياً بمبلغ ١٠٠ مليون ريال سعودي مقابل هذا القرض المقيد بناءً على تلبية بعض مؤشرات الأداء الرئيسية المنصوص عليها في اتفاقية دعم الاستقرار لمدة عامين متتاليين. قامت الشركة باستيفاء مؤشرات الأداء الرئيسية للفترة كما في ٣١ ديسمبر ٢٠٢٢ م.

تتضمن الأوراق المالية المقدمة مقابل القروض البنكية التنازل عن وثائق التأمين لتأمين العقار ضد جميع المخاطر وانقطاع الأعمال بمبلغ ١,٢٥٣ مليون ريال سعودي (٢٠٢١ م: ٨٤٠ مليون ريال سعودي).

رهن أسهم الشركة لصالح البنك خلال مدة القرض. (إيضاح ١٤)

## شركة المطاحن الحديثة للمنتجات الغذائية (شركة مساهمة سعودية مقفلة)

إيضاحات حول القوائم المالية الموحدة  
للسنة المنتهية في ٣١ ديسمبر ٢٠٢٢ م  
(بالريالات السعودية، ما لم يذكر خلاف ذلك)

### ١٨. القروض طويلة الأجل (يتبع)

فيما يلي الحركة في رصيد القرض:

١ يناير ٢٠٢١ م	٣١ ديسمبر ٢٠٢١ م	٣١ ديسمبر ٢٠٢٢ م	
--	--	٧٠٢,٤٠٦,٤٠٢	في بداية السنة
--	٧٠٦,٠٨٠,٠٧٩	--	المحول كنتيجة لمعاملة اندماج (إيضاح ٣٤)
--	--	--	تم الحصول عليه خلال السنة
--	(٣,٦٧٣,٦٧٧)	(١١٢,٣٦٢,٦٢٤)	المدفوع خلال الفترة
--	٧٠٢,٤٠٦,٤٠٢	٥٩٠,٠٤٣,٧٧٨	في نهاية السنة

### تحليل الاستحقاق - التدفقات النقدية التعاقدية

١ يناير ٢٠٢١ م	٣١ ديسمبر ٢٠٢١ م	٣١ ديسمبر ٢٠٢٢ م	
--	٢٨,٤٥٩,٩٤٣	٧٦,٠١٣,٧٦١	خلال سنة واحدة
--	٣٠٢,٢٩٦,٤٢٨	٣١٨,٥١٥,٧٦٦	سنة إلى خمس سنوات
--	٤٩٨,٣٦٩,٥٨٣	٤٢٠,٠٥٨,١٠٧	أكثر من خمس سنوات
--	٨٢٩,١٢٥,٩٥٤	٨١٤,٥٨٧,٦٣٤	

### ١٩. التزامات عقود الإيجار

١-١٩ فيما يلي بيان الحركة في التزامات عقود الإيجار خلال السنة:

١ يناير ٢٠٢١ م (معدلة)	٣١ ديسمبر ٢٠٢١ م (معدلة)	٣١ ديسمبر ٢٠٢٢ م	
١٨٥,٨٦٨,١٩١	١٨٥,٨٦٨,١٩١	١٨١,٣٤٩,١٤٧	في بداية السنة - المقرر عنه سابقاً
٧٧,٧٢٦,٦٥٥	٧٧,٧٢٦,٦٥٥	٧٥,٣٠٦,٤٩٢	تأثير التعديلات (الإيضاح ٣٦)
٢٦٣,٥٩٤,٨٤٦	٢٦٣,٥٩٤,٨٤٦	٢٥٦,٦٥٥,٦٣٩	في بداية السنة - معدل
--	--	٢,١٧٢,٠٥٥	إضافات خلال السنة
--	٩,١٦٤,٧٦٣	--	محمل فوائد السنة - المقرر عنه سابقاً
--	(٢,٤٢٠,١٦٣)	--	تأثير التعديلات (الإيضاح ٣٦)
--	٦,٧٤٤,٦٠٠	--	محمل فوائد السنة - معدل
--	--	٦,٦٤٠,٦١٧	محمل فوائد السنة
--	(١٣,٦٨٣,٨٠٧)	(١٤,٠١٨,١٥٥)	مدفوعات خلال السنة
٢٦٣,٥٩٤,٨٤٦	٢٥٦,٦٥٥,٦٣٩	٢٥١,٤٥٠,١٥٦	الرصيد كما في ٣١ ديسمبر
١٣,٦٨٣,٨٠٩	١٣,٦٨٣,٨٠٩	١٤,١٧٢,٢٢٨	المتداول
٢٤٩,٩١١,٠٣٧	٢٤٢,٩٧١,٨٣٠	٢٣٧,٢٧٧,٩٢٨	غير متداول
٢٦٣,٥٩٤,٨٤٦	٢٥٦,٦٥٥,٦٣٩	٢٥١,٤٥٠,١٥٦	

## شركة المطاحن الحديثة للمنتجات الغذائية (شركة مساهمة سعودية مقفلة)

إيضاحات حول القوائم المالية الموحدة  
للسنة المنتهية في ٣١ ديسمبر ٢٠٢٢ م  
(بالريالات السعودية، ما لم يذكر خلاف ذلك)

### ١٩. التزامات عقود الإيجار (يتبع)

٢-١٩ مبالغ مثبتة في الربح أو الخسارة

٣١ ديسمبر ٢٠٢١ م (معدلة)	٣١ ديسمبر ٢٠٢٢ م	
٦,٧٤٤,٦٠٠	٦,٦٤٠,٦١٧	التكلفة التمويلية على التزامات عقود الإيجار
٣٩,٧٢٢	٣٩,٧٠٣	مصروفات متعلقة بعقود إيجار قصيرة الأجل والموجودات منخفضة القيمة

٣-١٩ مبالغ مثبتة في قائمة التدفقات النقدية

٣١ ديسمبر ٢٠٢١ م (معدلة)	٣١ ديسمبر ٢٠٢٢ م	
٤,٢٨٧,٥٢٨	٧,٢٧٣,٥٥٤	سداد رأس مال لعقود إيجار
٩,٣٩٦,٢٧٩	٦,٧٤٤,٦٠١	تكلفة تمويلية مدفوعة على عقود إيجار
٥٦٧,٥٠٠	٤٧٠,٠٠٠	المسدد من عقود الإيجار قصيرة الأجل
١٤,٢٥١,٣٠٧	١٤,٤٨٨,١٥٥	

### ٢٠. التزامات المنافع المحددة للموظفين

١ يناير ٢٠٢١ م	٣١ ديسمبر ٢٠٢١ م	٣١ ديسمبر ٢٠٢٢ م	
٤٩٥,٨٠٢	٧٨٢,٢٢٥	٣,١٠٠,٦٢٠	القيمة الحالية لالتزامات المنافع المحددة

لم يتم إجراء أي تقييم اكتواري للسنتين المنتهيتين في ٣١ ديسمبر ٢٠٢١ م و ٣١ ديسمبر ٢٠٢٠ م لأن الإدارة ترى أن التأثير المالي لم يكن جوهرياً.

### الافتراضات الإكتوارية

فيما يلي الافتراضات المالية الرئيسية المستخدمة لاحتساب التزامات المنافع المحددة:

٣١ ديسمبر ٢٠٢٢ م	
%٤,٢٠	معدل الخصم
%٢,٥٠	معدل زيادة الرواتب
جدول الوفيات الصادر عن معهد الاكتواريين في الهند للحياة المؤكدة (٢٠٢١-١٤)	جدول الوفيات
%١-٤٣	معدل دوران (استقالة) الموظفين
٦٠ سنة	سن التقاعد المتوقع

في ٣١ ديسمبر ٢٠٢٢ م، بلغ المتوسط المرجح لمدة خطة التزامات المنافع المحددة ٩ سنوات.

شركة المطاحن الحديثة للمنتجات الغذائية  
(شركة مساهمة سعودية مقفلة)

إيضاحات حول القوائم المالية الموحدة  
للسنة المنتهية في ٣١ ديسمبر ٢٠٢٢ م  
(بالريالات السعودية، ما لم يذكر خلاف ذلك)

٢٠. التزامات المنافع المحددة للموظفين (يتبع)

المبلغ المحمل على الربح أو الخسارة

٣١ ديسمبر ٢٠٢١ م	٣١ ديسمبر ٢٠٢٢ م	
٢٩٦,٠٤٩	٢,٥١٩,٦٥٥	تكلفة خدمة
--	٢٨,٩٥٠	صافي مبلغ الفائدة المحمل على صافي مطلوبات المنافع المحددة
<u>٢٩٦,٠٤٩</u>	<u>٢,٥٤٨,٦٠٥</u>	المبلغ الإجمالي المحمل على الربح أو الخسارة

المبلغ المحمل على الدخل الشامل الآخر

٣١ ديسمبر ٢٠٢١ م	٣١ ديسمبر ٢٠٢٢ م	
--	(٤٤,٣١٠)	(الربح) // الخسارة الناتجة من التغيير في تعديلات الخبرة
<u>--</u>	<u>(٤٤,٣١٠)</u>	ربح إكتواري

صافي التزامات المنافع المحددة

١ يناير ٢٠٢١ م	٣١ ديسمبر ٢٠٢١ م	٣١ ديسمبر ٢٠٢٢ م	
٣٠٩,٨٥٢	٤٩٥,٨٠٢	٧٨٢,٢٢٥	صافي التزامات المنافع المحددة في بداية السنة
١٨٥,٩٥٠	٢٩٦,٠٤٩	٢,٥١٩,٦٥٥	تكلفة خدمة
--	--	٢٨,٩٥٠	مصروفات فوائد
--	(٩,٦٦٦)	(١٨٥,٩٠٠)	المدفوع خلال السنة
--	--	(٤٤,٣١٠)	إعادة قياس صافي مطلوبات المنافع المحددة
<u>٤٩٥,٨٠٢</u>	<u>٧٨٢,٢٢٥</u>	<u>٣,١٠٠,٦٢٠</u>	القيمة الحالية لالتزام المنافع المحددة في نهاية السنة

تتوقع المجموعة دفع مبلغ ٢٨١,٢٢٨ ريال سعودي من المساهمات في خطط المنافع المحددة في عام ٢٠٢٣ م.

إن حساسية التزام المنافع المحددة للتغيرات في الافتراضات الرئيسية المرجحة كما في ٣١ ديسمبر ٢٠٢٢ م هي كما يلي:

الزيادة/ (النقص)

في القيمة الحالية

لالتزامات المنافع المحددة

المبلغ (ريال سعودي)	%	المبلغ الأصلي	
٢,٨٣٥,٠٥٥	+ ١%	٣,١٠٠,٦٢٠	معدل الخصم
٣,٣٩١,١٣٦	- ١%	٣,١٠٠,٦٢٠	معدل زيادة الرواتب
٢,٨٣٥,٠٢٠	- ١%	٣,١٠٠,٦٢٠	الوفيات المستقبلية
٣,٠٦٩,٩٩٧	+ سنة واحدة	٣,١٠٠,٦٢٠	
٣,١٣٠,٢١٠	- سنة واحدة	٣,١٠٠,٦٢٠	
٣,٠٥٠,٩٢٥	+ ١.٠%	٣,١٠٠,٦٢٠	معدل الاستقالة
٣,١٥٠,٣٠٥	- ١.٠%	٣,١٠٠,٦٢٠	

## شركة المطاحن الحديثة للمنتجات الغذائية (شركة مساهمة سعودية مقفلة)

إيضاحات حول القوائم المالية الموحدة  
للسنة المنتهية في ٣١ ديسمبر ٢٠٢٢ م  
(بالريالات السعودية، ما لم يذكر خلاف ذلك)

### ٢٠. التزامات المنافع المحددة للموظفين (يتبع)

مدة استحقاق التزام المنافع المحددة كما يلي:

٣١ ديسمبر ٢٠٢٢ م	الجزء المتداول
١٨٥,٨٩٩	بين ١ و ٢ سنوات
٦٠٧,٢٨٦	بين ٢ و ٥ سنوات
١,٣٩٧,١٦٧	أكثر من ٥ سنوات
٩١٠,٢٦٨	
<u>٣,١٠٠,٦٢٠</u>	

### ٢١. المصروفات المستحقة والمطلوبات الأخرى

١ يناير ٢٠٢١ م	٣١ ديسمبر ٢٠٢١ م (معدلة)	٣١ ديسمبر ٢٠٢٢ م	
٢,٤٥٣,٢٨٣	٥,٣٦٢,٦٧٤	--	مصروفات مستحقة - المقرر عنه سابقا
--	(١٥٠,٠٣٦)	--	تأثير التعديلات (الإيضاح ٣٦)
٢,٤٥٣,٢٨٣	٥,٢١٢,٦٣٨	١٩,٢٧٠,٣٣٢	مصروفات مستحقة - معدلة
١٢,١٨٩,٤٩٥	١٩,٢٥٧,٦٢٨	٣٠,١٠٣,٢٦١	مستحقات متعلقة بالموظفين
--	٦,٤٥٠,٢٥٠	١٢,٠٢٥,٧٠٤	خصومات كميات مستحقة
--	٦,٧٤٩,٩٩٩	٣٦,٦٣٩	ضريبة استقطاع مستحقة
--	--	٣,٩١٧,١٢٢	ضريبة قيمة مضافة مستحقة
١,٦١٧,٢٤٤	٤,٤٥٥,٦٨٠	٥,٨٤٩,٠٣٦	الأتعاب المهنية المستحقة
٢٧,٢٥٠	٥٩,٧٦١	٩٠٦,٤٨٧	الذمم الدائنة الأخرى
<u>١٦,٢٨٧,٢٧٢</u>	<u>٤٢,١٨٥,٩٥٦</u>	<u>٧٢,١٠٨,٥٨١</u>	

٢١-١ تتكون المصروفات المستحقة بشكل أساسي من الكهرباء والإيجارات ورسوم المرافق.

### ٢٢. الدفعات المقدمة من العملاء

تتعلق الدفعات المقدمة من العملاء بشكل أساسي بالمقابل المقدم المستلم من العملاء مقابل بيع البضائع. تم إثبات مبلغ ٨,٩٧ مليون ريال سعودي المدرج في دفعات مقدمة من عملاء كما في ٣١ ديسمبر ٢٠٢١ م كإيرادات في سنة ٢٠٢٢ م (٢٠٢١ م: ٦,٠١ مليون ريال سعودي). تتوقع المجموعة إثبات مبلغ ١٢,٥٧ مليون ريال سعودي كإيرادات في ٢٠٢٣ م.

### ٢٣. الإيرادات

٣١ ديسمبر ٢٠٢١ م	٣١ ديسمبر ٢٠٢٢ م	مبيعات بضائع
٥٥٥,٠١١,٧٧٩	٩٧٨,٠٠٠,٦٩١	

## شركة المطاحن الحديثة للمنتجات الغذائية (شركة مساهمة سعودية مقفلة)

إيضاحات حول القوائم المالية الموحدة  
للسنة المنتهية في ٣١ ديسمبر ٢٠٢٢ م  
(بالريالات السعودية، ما لم يذكر خلاف ذلك)

### ٢٣. الإيرادات (يتبع)

#### ١-٢٣ تفصيل الإيرادات

يتم تفصيل الإيرادات حسب نوع البضائع والقطاع والعمل كما هو موضح أدناه:

٣١ ديسمبر ٢٠٢١ م	٣١ ديسمبر ٢٠٢٢ م	نوع البضاعة
٢٧٩,١٥٦,٣٠١	٤٠٢,٠٤٥,٥٢٦	دقيق
١٩٨,٣٥٥,٦٤٧	٣٩٩,٩٠١,٥٢٣	علف
٧٧,٤٩٩,٨٣١	١٧٦,٠٥٣,٦٤٢	نخالة
<u>٥٥٥,٠١١,٧٧٩</u>	<u>٩٧٨,٠٠٠,٦٩١</u>	
		نوع العمل
٣١٥,٥٦٢,٨٦٠	٨٩٩,٥٨٩,١٨١	قطاع الشركات
١٤٨,٢٩٨,٦٣٩	--	القطاع الحكومي
٩١,١٥٠,٢٨٠	٧٨,٤١١,٥١٠	أفراد
<u>٥٥٥,٠١١,٧٧٩</u>	<u>٩٧٨,٠٠٠,٦٩١</u>	

#### توقيت إثبات الإيرادات

يتم إثبات بيع البضائع من قبل المجموعة عند نقطة من الزمن، ويتم الوفاء بالتزام الأداء عند إرسال البضائع من المستودعات.

### ٢٤. تكلفة الإيرادات

تتكون تكلفة الإيرادات مما يلي:

٣١ ديسمبر ٢٠٢١ م (معدلة)	٣١ ديسمبر ٢٠٢٢ م	الإيضاح
٢٧٩,٠٩٨,٢٨٥	٤٦١,٤٤٠,٢٢١	مواد خام مستهلكة
٤٥,٢٣٦,٣٠٧	٥٠,٥٨٠,٨٥٨	رواتب ومنافع أخرى
٣٦,٤٩٥,٧٥٠	٤٠,٠٥٧,٣٧٧	٣-٧ استهلاك ممتلكات وآلات ومعدات
١٠,٢٨٤,٨٥٢	١٠,٢٨٤,٨٥٢	١-٨ استهلاك موجودات حق استخدام
--	٢,٣٢٧,٧٨٥	أتعاب مهنية واستشارية
١٠,٤٦٩,٢٨٣	١٩,٠١٠,١٩٢	مرافق عامة
٣,٩٤٨,٥٩٥	٩,٧٥٥,٦٠٢	٢-١٠ مخصص للمخزون بطيء الحركة
٢,٨٨٢,٦٩١	٣,٨٤٨,٦٢٠	تأمين
٢,٣٢٢,٢١١	١٣,٥٢٠,٣٩١	مصروفات الصيانة
٣,٣٢٢,٠٢٧	٨,٥٤٦,٦٣٨	١-٢٤ مصروفات أخرى
<u>٣٩٤,٠٦٠,٠٠١</u>	<u>٦١٩,٣٧٢,٥٣٦</u>	إجمالي البضائع المصنعة خلال السنة
١١,٨٨٩,٠١٢	١٣,٣٩٦,٦٥٢	١-١٠ بضائع تامة الصنع في بداية السنة
٤٠٥,٩٤٩,٠١٣	٦٣٢,٧٦٩,١٨٨	بضائع تامة الصنع متاحة للبيع
<u>(١٣,٣٩٦,٦٥٢)</u>	<u>(٢٠,٧٧٥,٥٢٣)</u>	١-١٠ بضائع تامة الصنع في نهاية السنة
<u>٣٩٢,٥٥٢,٣٦١</u>	<u>٦١١,٩٩٣,٦٦٥</u>	تكلفة بضائع مباعة

١-٢٤ تتضمن المصاريف الأخرى ومصروفات ترخيص طاحونة ومصاريف التشغيل الأخرى للفترة.

## شركة المطاحن الحديثة للمنتجات الغذائية (شركة مساهمة سعودية مقفلة)

إيضاحات حول القوائم المالية الموحدة  
للسنة المنتهية في ٣١ ديسمبر ٢٠٢٢ م  
(بالريالات السعودية، ما لم يذكر خلاف ذلك)

### ٢٥. مصروفات البيع والتوزيع

تتكون مصروفات البيع والتوزيع مما يلي:

٣١ ديسمبر ٢٠٢١ م	٣١ ديسمبر ٢٠٢٢ م	الإيضاح	
٣,٧٣٠,٥٢٤	١١,٦٨٩,٩٣١		رواتب ومنافع أخرى
٤,١٨٥,١١١	٢,٤٠٢,٥٨٩		الشحن
٢٣٠,١٥٥	٨,٣٠٣,٥٦٣		تسويق وترويج
--	١,٧٦٩,٥٦٦		صيانة
١,١٦٣,٣٩٠	٦٤٠,٩٧٥	٣-٧	استهلاك ممتلكات وآلات ومعدات
٣٦١,٠١٠	٤٣٠,٣٩٨		وقود وطاقة
--	٧١,٠٧١		أنعاب مهنية واستشارية
٣١٥,٨٧٨	٣٣١,٩٢٣		تأمين
٩٣٦,١٥٤	٢,٢٢٧,٥٩٩		أخرى
<u>١٠,٩٢٢,٢٢٢</u>	<u>٢٧,٨٦٧,٦١٥</u>		

### ٢٦. المصروفات العمومية والإدارية

تتكون المصروفات العمومية والإدارية مما يلي:

٣١ ديسمبر ٢٠٢١ م (معدلة)	٣١ ديسمبر ٢٠٢٢ م	الإيضاح	
٣٩,٤٥٥,٦٦٩	٤٤,٨٨٠,٨٥٧		رواتب ومنافع أخرى
٤,٣٦٧,٠١٨	١,٩٥٣,٠٦٥	٣-٧	استهلاك ممتلكات وآلات ومعدات
--	٤٣٦,٤٨٤	١-٨	استهلاك موجودات حق استخدام
--	١٦٨,١٤٣	١-٩	إطفاء موجودات غير ملموسة
٧,٨٣٣,٩٣٢	٢,٥٢٣,٩٦٣		أنعاب مهنية واستشارية
١,٤٤٤,٩٣٧	١,٧٢٣,٩٠٣		الإشتراكات
١,٣٠٥,٠٩٢	١,٣٣٢,٨٠٧		مرافق عامة
١,٠٤٢,٨٦٦	٥٤٦,١٥٣		اتصالات
٣,١٤٨,٧٠٤	١,١٦١,٣٤٦		تأمين
١,٢٠٨,٥٣٢	٣٨,٧٨٩		صيانة
٣٦٠,٠٠٠	٣٦٠,١٠٩		نفقات مجلس الإدارة واللجان والبدلات
--	٦,٨٣١,٢٨٣	١-٢٦	غرامات وعقوبات
٢,٨٦٩,٨١٢	٦,٦٦٩,٤٠٠	٢-٢٦	أخرى
<u>٦٣,٠٣٦,٥٦٢</u>	<u>٦٨,٦٢٦,٣٠٢</u>		

٢٦-١ تشمل الغرامات والجزاءات مبلغ ٦,٤٢ مليون ريال سعودي فيما يتعلق بالمطالبة المقدمة من الهيئة العامة للأمن الغذائي. (إيضاح ٣٧)

٢٦-٢ وتتضمن الأخرى شطب موجودات غير ملموسة



### شركة المطاحن الحديثة للمنتجات الغذائية (شركة مساهمة سعودية مقفلة)

إيضاحات حول القوائم المالية الموحدة  
للسنة المنتهية في ٣١ ديسمبر ٢٠٢٢ م  
(بالريالات السعودية، ما لم يذكر خلاف ذلك)

#### ٢٧. التكاليف التمويلية

تتكون التكاليف التمويلية مما يلي:

٣١ ديسمبر ٢٠٢١ (معدلة)	٣١ ديسمبر ٢٠٢٢	الإيضاح	
١٧٥,٤٩٤	٢٨,٥٨٢,٣١٦		تكلفة تمويلية على قروض طويلة الأجل
٦,٧٤٤,٦٠٠	٦,٦٤٠,٦١٧	٢-١٩	التكلفة التمويلية على التزامات عقود الإيجار
--	٥٩٢,٤٥١		إطفاء تكلفة معاملة قرض
<u>٦,٩٢٠,٠٩٤</u>	<u>٣٥,٨١٥,٣٨٤</u>		

#### ٢٨. الإيرادات التمويلية

إيرادات تمويلية على ودائع بنكية

٣١ ديسمبر ٢٠٢١	٣١ ديسمبر ٢٠٢٢	
٢٠٤,٨٦٤	١,٣٤٤,٠٣٢	

تمثل إيرادات التمويل إيرادات الفوائد على الودائع قصيرة الأجل والتي لها فترة استحقاق تصل إلى ٣٠ يومًا بمعدل فائدة ٢٪ سنويًا تقريبًا.

#### ٢٩. الإيرادات الأخرى

ربح من استبعاد ممتلكات وألات ومعدات  
الإيرادات الأخرى

٣١ ديسمبر ٢٠٢١	٣١ ديسمبر ٢٠٢٢	
--	٦٦٥,٣١٤	
١٠٥,٦٨٨	٣٢,١٧٤	
<u>١٠٥,٦٨٨</u>	<u>٦٩٧,٤٨٨</u>	

تمت إعادة تصنيف الإيرادات الأخرى كجزء من الأرباح التشغيلية في فترة التقرير الحالية.

#### ٣٠. الزكاة

١-٣٠ فيما يلي الحركة في مخصص الزكاة خلال للسنة

تخضع المجموعة للزكاة خلال سنة ٢٠٢١ م. ومع ذلك، خلال السنة السابقة، لم تكن الشركة الأم خاضعة للزكاة لأن رأس مالها كان من الأموال العامة التي لا تنطبق عليها الزكاة.

فيما يلي المكونات الهامة لوعاء الزكاة للمجموعة بموجب أنظمة الزكاة:

١ يناير ٢٠٢١	٣١ ديسمبر ٢٠٢١	٣١ ديسمبر ٢٠٢٢	
--	٨٩٩,٦٦٦,٥٩٠	٩٥,٢٧٦,٣٧٠	حقوق الملكية في بداية السنة
--	٩٠٧,٩٩٣,٠٣٨	٨٥٦,٧٠٤,٥٢١	بدلات افتتاحية وتعديلات أخرى
--	(١,٧٨٢,٠٠٨,٠٠١)	(٩٨٧,٥٠٣,٣٤٧)	القيمة الدفترية للموجودات طويلة الأجل
--	٢٥,٦٥١,٦٢٧	(٣٥,٥٢٢,٤٥٦)	وعاء الزكاة باستثناء الربح الخاضع للزكاة
--	٦٨,٦٦٤,٠٣١	١٠٥,٠٧٤,٧٩٠	الربح الخاضع للزكاة للسنة
--	٩٤,٣١٥,٦٥٨	١٠٥,٠٧٤,٧٩٠	الوعاء الزكوي المعدل للسنة

## شركة المطاحن الحديثة للمنتجات الغذائية (شركة مساهمة سعودية مقفلة)

إيضاحات حول القوائم المالية الموحدة  
للسنة المنتهية في ٣١ ديسمبر ٢٠٢٢ م  
(بالريالات السعودية، ما لم يذكر خلاف ذلك)

### ٣٠. الزكاة (يتبع)

٢-٣٠ فيما يلي الحركة في مخصص الزكاة خلال السنة:

١ يناير ٢٠٢١ م	٣١ ديسمبر ٢٠٢١ م	٣١ ديسمبر ٢٠٢٢ م	
--	--	٢,٣٧٧,٨١٩	في بداية السنة
--	٢,٣٧٧,٨١٩	٢,٦٢٦,٨٧٠	المحمل خلال السنة
--	--	(٢,١٥٠,٣٧٩)	المدفوع خلال السنة
--	٢,٣٧٧,٨١٩	٢,٨٥٤,٣١٠	في نهاية السنة

### ٣-٣٠ الموقف الزكوي

حصلت الشركة الأم على إعفاء من مصلحة الزكاة والضرائب والجمارك (الهيئة) من تقديم الإقرار الزكوي للسنة المنتهية في ٣١ ديسمبر ٢٠٢٠ م. قدمت الشركة الأم إقرار الزكاة للسنة المنتهية في ٣١ ديسمبر ٢٠٢٢ م وحصلت على شهادة الزكاة غير المقيدة والتي تكون سارية حتى ٣٠ أبريل ٢٠٢٤ م.

### ٣١. الالتزامات والارتباطات الرأسمالية المحتملة

#### ١-٣١ الارتباطات المحتملة

قدمت المجموعة ضمانات بنكية بمبلغ ١,٥٧٦,٤٧٧ ريال سعودي لصالح الهيئة العامة للأمن الغذائي لاستئجار الصوامع في خميس مشيط والجموم والجوف. تسري هذه الضمانات حتى ٣١ ديسمبر ٢٠٢٣ م.

قدمت المجموعة ضمانات بنكية بمبلغ ٤٧٥,٩٧٩ ريال سعودي لصالح الهيئة العامة للأمن الغذائي لاستئجار الأراضي في خميس مشيط والجموم والجوف. تسري هذه الضمانات حتى ٣١ ديسمبر ٢٠٢٣ م.

قدمت المجموعة ضمانات بنكية بمبلغ ٥٠٠,٠٠٠ ريال سعودي لصالح الهيئة العامة للأمن الغذائي لاستيراد الشعير. تسري هذه الضمانات حتى ٣٠ يونيو ٢٠٢٣ م.

#### ٢-٣١ الالتزامات

لا تزال خطابات الائتمان التالية قائمة كما في ٣١ ديسمبر ٢٠٢٢ م:

(أ) بلغت واردات خطابات الائتمان ١٨,٠٣٠,٠٠٠ ريال سعودي (٤,٨٠٨,٠٠٠ دولار أمريكي) مع مبلغ قائم قدره ٢,٦٢٣,٥٢٣ ريال سعودي (٦٩٩,٦٠٦,٠٧ دولار أمريكي) (٣١ ديسمبر ٢٠٢١ م: لا شيء) لصالح شركة الغرير للأغذية لشراء الذرة. وتستحق خطابات الائتمان في ٢٨ فبراير ٢٠٢٣ م.

(ب) استيراد خطابات الائتمان الصادرة بقيمة ٣٨٣,٨٥٠ ريال سعودي (١٠٢,٣٦٠ دولار أمريكي) (٣١ ديسمبر ٢٠٢١ م: لا شيء) لصالح شركة أوسي آر أي إم لشراء آلة لطحن الدقيق. ودفعت الشركة هامشاً نقدياً مقابل خطاب الائتمان هذا بقيمة ٣٨٣,٨٥٠ ريال سعودي (١٠٢,٣٦٠ دولار أمريكي). تستحق خطابات الائتمان في ٢٨ مارس ٢٠٢٣ م.

## شركة المطاحن الحديثة للمنتجات الغذائية (شركة مساهمة سعودية مقفلة)

إيضاحات حول القوائم المالية الموحدة  
للسنة المنتهية في ٣١ ديسمبر ٢٠٢٢ م  
(بالريالات السعودية، ما لم يذكر خلاف ذلك)

### ٣١. الالتزامات والارتباطات الرأسمالية المحتملة (يتبع)

- (ج) بلغ استيراد خطابات الائتمان الصادرة بقيمة ١,٦٧٦,٩١٣ ريال سعودي (٤١٩,٠٠٠ يورو) مع مبلغ مستحق قدره ١,٠٨٩,٩٩٣ ريال سعودي (٢٧٢,٣٥٠ يورو) (٣١ ديسمبر ٢٠٢١ م: لا شيء) لصالح شركة فاويما جي إم بي إنتش لشراء آلة تغليف الأكياس. تستحق خطابات الائتمان في ٣٠ مايو ٢٠٢٣ م.
- (د) بلغ استيراد خطابات الائتمان الصادرة ٥٧٩,٤٣٦ ريال سعودي (١٤٤,٧٨٠ يورو) (٣١ ديسمبر ٢٠٢١ م: لا شيء) لصالح شركة بوهرلر آيه جي لشراء مقياس الدفعة. وتستحق خطابات الائتمان في ٣٠ أبريل ٢٠٢٣ م.
- (هـ) قبول خطاب الائتمان بقيمة ١٧,٢٠٩,٤٧٧ ريال سعودي (٤,٥٨٩,١٩٣,٩٣ دولار أمريكي) (٣١ ديسمبر ٢٠٢١ م: لا شيء) لصالح شركة الغرير للأغذية لشراء فول الصويا. وتستحق خطابات الائتمان في ١٠ فبراير ٢٠٢٣ م.
- (و) قبول خطاب الائتمان بقيمة ٢٠,٤٨٤,٧٥٠ ريال سعودي (٥,٤٦٢,٦٠٠ دولار أمريكي) (٣١ ديسمبر ٢٠٢١ م: لا شيء) لصالح شركة الغرير للأغذية لشراء فول الصويا. وتستحق خطابات الائتمان في ٢٢ يونيو ٢٠٢٣ م.

### ٣٢. ربحية السهم

#### ١-٣٢ ربحية السهم الأساسية والمخفضة

تم احتساب ربحية السهم الأساسية على أساس الأرباح القابلة للتوزيع العائدة إلى المساهمين في الأسهم العادية والمتوسط المرجح لعدد الأسهم العادية القائمة في تاريخ القوائم المالية.

٣١ ديسمبر ٢٠٢١ (معدلة)	٣١ ديسمبر ٢٠٢٢	
٧٩,٥١٣,٢٧٣	٢٣٣,٠٠٩,١٢٥	ربح السنة
٨,١٨٣,٢٠٠	٨,١٨٣,٢٠٠	متوسط عدد الأسهم العادية المرجح لربحية السهم الأساسية والمخفضة
٩,٧٢	٢٨,٤٧	ربحية السهم - الأساسية والمخفضة

تم احتساب ربحية السهم المخفضة بناءً على الربح القابل للتوزيع العائد لمالكي الأسهم العادية والمتوسط المرجح لعدد الأسهم العادية القائمة بعد تعديل أثر التخفيض المحتمل للأسهم العادية، إن وجدت.

خلال السنة، لا توجد معاملات تقلل من ربحية السهم، وبالتالي، فإن ربحية السهم المخفضة لا تختلف عن ربحية السهم الأساسية.

كما هو مبين في الإيضاح ١٤ من هذه القوائم المالية الموحدة، فقد تم تخفيض رأس مال المجموعة من ٨٩٩,٦٦٦,٥٩٠ ريال سعودي إلى ٨١,٨٣٢,٠٠٠ ريال سعودي. وتعكس الحسابات حسب عدد الأسهم بالنسبة لربحية السهم الأساسية والمخفضة التعديل بأثر رجعي لهذا الانخفاض في رأس المال.

## شركة المطاحن الحديثة للمنتجات الغذائية (شركة مساهمة سعودية مقفلة)

إيضاحات حول القوائم المالية الموحدة  
للسنة المنتهية في ٣١ ديسمبر ٢٠٢٢ م  
(بالريالات السعودية، ما لم يذكر خلاف ذلك)

### ٣٣. معاملات وأرصدة الأطراف ذات العلاقة

تتمثل الأطراف ذات العلاقة في المساهمين وموظفي الإدارة العليا للمجموعة والكيانات التي تسيطر عليها تلك الأطراف أو تتأثر بها (شركة شقيقة). ويتم اعتماد شروط المعاملات مع الأطراف ذات العلاقة من قبل إدارة المجموعة. وتتم المعاملات مع الأطراف ذات العلاقة على أساس الترتيبات التعاقدية المبرمة معهم.

#### المعاملات مع موظفي الإدارة العليا

لأغراض متطلبات الإفصاح الواردة في معيار المحاسبة الدولي ٢٤ "الإفصاحات المتعلقة بالأطراف ذات الصلة"، فإن عبارة "موظفو الإدارة العليا" (أي الأشخاص الذين لديهم السلطة والمسؤولية لتخطيط أنشطة المجموعة وتوجيهها والتحكم فيها) تشير إلى مجلس الإدارة والرئيس التنفيذي والمديرين التنفيذيين الآخرين للمجموعة.

تشمل تعويضات موظفي الإدارة العليا الرواتب والمنافع الأخرى. تمثل المبالغ المفصوح عنها في الجدول المبالغ المثبتة كمصروفات خلال السنة المالية المتعلقة بموظفي الإدارة العليا.

#### تعويضات موظفي الإدارة العليا للمجموعة للسنة المنتهية في ٣١ ديسمبر:

٣١ ديسمبر ٢٠٢١ م	٣١ ديسمبر ٢٠٢٢ م	
٢,٧٧١,٦٤٠	٩,٠٣٤,٤٨٨	منافع الموظفين قصيرة الأجل
١٢٩,٨٠٩	٤,٤٩٧,٨٧٦	منافع ما بعد التوظيف ومنافع طبية
<u>٢,٩٠١,٤٤٩</u>	<u>١٣,٥٣٢,٣٦٤</u>	إجمالي التعويضات المدفوعة لموظفي الإدارة العليا

تشمل منافع الموظفين قصيرة الأجل مبلغ ٠,٣٦ مليون ريال سعودي (٢٠٢١ م: ٠,٣٦ مليون ريال سعودي) أتعاب مجلس الإدارة واللجنة.

#### معاملات الأطراف ذات العلاقة الأخرى

تنشأ المعاملات مع الأطراف ذات العلاقة بشكل رئيسي من الخدمات المقدمة / المستلمة والمدفوعات التي يتم إجراؤها نيابة عن بعضها البعض ويتم إجراؤها بشروط متفق عليها.

فيما يلي القيمة الإجمالية للمعاملات مع الأطراف ذات العلاقة والأرصدة القائمة بما في ذلك تلك المتعلقة بموظفي الإدارة العليا والكيانات التي لهم عليها سيطرة أو تأثير كبير:

شركة المطاحن الحديثة للمنتجات الغذائية  
(شركة مساهمة سعودية مقفلة)

إيضاحات حول القوائم المالية الموحدة  
للسنة المنتهية في ٣١ ديسمبر ٢٠٢٢ م  
(بالريالات السعودية، ما لم يذكر خلاف ذلك)

٣٣. معاملات وأرصدة الأطراف ذات العلاقة (يتبع)

معاملات أطراف ذات علاقة أخرى (يتبع)

الاسم	العلاقة	طبيعة المعاملات	مبلغ المعاملات	
			٣١ ديسمبر ٢٠٢٢ م	٣١ ديسمبر ٢٠٢١ م
شركة الغرير للأغذية	مساهم	مشتريات خلال السنة توزيعات أرباح مدفوعة توزيعات أرباح مستحقة	٦٣,٤٣٠,٥٤٨ (٨١,٤٥٩,٨٤٨) --	١٦,٦٣٣,٩٩٣ (١٠٤,٣٦١,٥٤٧) (١٧,١٣٨,٤٥٣)
شركة مدى الدولية القابضة	مساهم	توزيعات أرباح مدفوعة توزيعات أرباح مستحقة	(٨٧,٨٩٩,٣٣١) --	(١١٥,٩٥٧,٢٧٤) (١٩,٠٤٢,٧٢٦)
شركة حصاد العربية للتجارة	شركة تابعة	مدفوع بالنيابة عن الشركة التابعة استثمار	٥,٧٦٢,٣٦٦ ١٠٠,٠٠٠	-- --

المستحق للأطراف ذات العلاقة

العلاقة	٣١ ديسمبر ٢٠٢٢ م	٣١ ديسمبر ٢٠٢١ م	١ يناير ٢٠٢١ م
شركة الغرير للأغذية	--	١١,٤٢٣,٥٢٥	--
شركة مسافي	--	١,٨٠٤,٠٥٩	--
الهيئة العامة للأمن الغذائي	--	--	١٠,٩٣٧,٧١٢
	--	٢٤,٨٩٥,٠٢٩	١٠,٩٣٧,٧١٢

المستحق لأطراف ذات علاقة - المشمول في الذمم الدائنة التجارية والأخرى.

العلاقة	٣١ ديسمبر ٢٠٢٢ م	٣١ ديسمبر ٢٠٢١ م	١ يناير ٢٠٢١ م
	١٥,٣٩٦,٣٠٤	--	--

إن المبالغ المستحقة إلى الأطراف ذات العلاقة تكون مستحقة عند الطلب، وبدون فوائد وغير مضمونة.

## شركة المطاحن الحديثة للمنتجات الغذائية (شركة مساهمة سعودية مقفلة)

إيضاحات حول القوائم المالية الموحدة  
للسنة المنتهية في ٣١ ديسمبر ٢٠٢٢ م  
(بالريالات السعودية، ما لم يذكر خلاف ذلك)

### ٣٤. معاملة الاندماج

في ١ نوفمبر ٢٠٢١ م (الموافق ٢٦ ربيع الأول ١٤٤٣ هـ) تم توقيع اتفاقية اندماج بين شركاء شركة مدى الغرير المحدودة (الشركة الأم النهائية) وشركتها التابعة المملوكة لها بالكامل، شركة المطاحن الحديثة للمنتجات الغذائية ("الشركة")، والتي تم بموجبها تحويل جميع موجودات ومطلوبات وحقوق والتزامات الشركة الأم النهائية إلى الشركة، شريطة استكمال الإجراءات القانونية.

قرر مجلس إدارة الشركة الأم النهائية والشركة في اجتماعهم المنعقد بتاريخ ٢ نوفمبر ٢٠٢١ م (الموافق ٢٧ ربيع الأول ١٤٤٣ هـ) الدعوة لعقد اجتماع الجمعية العمومية غير العادية للموافقة على عملية الاندماج. وعليه، تم عقد اجتماع الجمعية العمومية غير العادية في ٤ نوفمبر ٢٠٢١ م (الموافق ٢٩ ربيع الأول ١٤٤٣ هـ) وتم خلاله الموافقة على اتفاقية الاندماج. بعد الانتهاء من الإجراءات القانونية والموافقات النظامية اللازمة، تم الاندماج في ٢٧ ديسمبر ٢٠٢١ م (الموافق ٢٣ جمادى الأولى ١٤٤٣ هـ).

تم تحويل موجودات ومطلوبات وحقوق ملكية الشركة الأم النهائية إلى الشركة وتمت المحاسبة عنها على أنها اندماج قانوني (مجموعة من الكيانات) تحت سيطرة مشتركة وتم تنفيذها بالقيم الدفترية للشركة الأم في ٢٧ ديسمبر ٢٠٢١ م.

ما يلي تفاصيل عن موجودات ومطلوبات وحقوق ملكية ودخل ومصروفات الشركة الأم النهائية المدمجة مع الشركة:

المبالغ	الموجودات غير المتداولة
٨١٧,٩٣٥,٠٦٤	استثمار في الشركة
	الموجودات المتداولة
٧,٣٧٥,٢٨١	المستحق من طرف ذي علاقة
١,٦٤٧,٠٩٣	الذمم المدينة الأخرى
٢٤,٦٤٧,٩٤٩	النقد والأرصدة البنكية
٣٣,٦٧٠,٣٢٣	إجمالي الموجودات
٨٥١,٦٠٥,٣٨٧	المطلوبات غير المتداولة
	قرض طويل الأجل
٦٨٢,٩٢٣,٦١١	المطلوبات المتداولة
	الجزء المتداول من قرض طويل الأجل
١٢,٩٣٦,٦٨٧	مصروفات مستحقة وذمم دائنة أخرى
٤,١٣٦,٦٣٦	إجمالي المطلوبات
٦٩٩,٩٩٦,٩٣٤	حقوق الملكية
	رأس المال
١٠٠,٠٠٠	الأرباح المبقاة
١٥١,٥٠٨,٤٥٣	إجمالي حقوق الملكية
١٥١,٦٠٨,٤٥٣	إجمالي المطلوبات وحقوق الملكية
٨٥١,٦٠٥,٣٨٧	

### شركة المطاحن الحديثة للمنتجات الغذائية (شركة مساهمة سعودية مقفلة)

إيضاحات حول القوائم المالية الموحدة  
للسنة المنتهية في ٣١ ديسمبر ٢٠٢٢ م  
(بالريالات السعودية، ما لم يذكر خلاف ذلك)

#### ٣٤. معاملة الاندماج (يتبع)

تم تسجيل صافي التعديل لتحويل موجودات ومطلوبات وأرصدة حقوق ملكية الشركة الأم في حقوق ملكية الشركة كاحتياطي عجز اندماج على النحو التالي:

<u>المبالغ</u>	
٨١٧,٩٣٥,٠٦٤	استثمار في الشركة
٧,٣٧٥,٢٨١	المستحق من طرف ذي علاقة
١,٦٤٧,٠٩٣	الذمم المدينة الأخرى
٢٤,٦٤٧,٩٤٩	النقد والأرصدة البنكية
(٦٨٢,٩٢٣,٦١١)	قرض طويل الأجل
(١٢,٩٣٦,٦٨٧)	الجزء المتداول من قرض طويل الأجل
(٤,١٣٦,٦٣٦)	مصروفات مستحقة وذمم دائنة أخرى
(١٥١,٥٠٨,٤٥٣)	الأرباح المتراكمة
(١٠٠,٠٠٠)	رأس المال
	<b>تعديلات الاندماج:</b>
(٨١٧,٩٣٥,٠٦٤)	استثمار في شركة تابعة
١٠٠,٠٠٠	رأس مال الشركة الأم
<u>(٨١٧,٨٣٥,٠٦٤)</u>	احتياطي عجز الاندماج

لم يتم دفع أي مقابل ونتيجة لعملية الاندماج، تم التوقف عن إثبات استثمار الشركة الأم النهائية في الشركة البالغ ٨١٧,٩٣٥,٠٦٤ ريال سعودي من خلال حقوق الملكية مما أدى إلى احتياطي عجز الاندماج بمبلغ ٨١٧,٩٣٥,٠٦٤ ريال سعودي، والذي تم إثباته كبنود منفصل ضمن حقوق الملكية. كما تم تعديل رأس مال الشركة الأم النهائية البالغ ١٠٠,٠٠٠ ريال سعودي مقابل احتياطي عجز الاندماج. كما في تاريخ التقرير، بلغ إجمالي احتياطي عجز الاندماج ٨١٧,٨٣٥,٠٦٤ ريال سعودي.

تم تعديل احتياطي عجز الاندماج الذي تم تكوينه على هذا النحو مقابل رأس مال الشركة خلال السنة. (إيضاح ١٤).

#### ٣٥. الأدوات المالية

فيما يلي نظرة عامة على الموجودات المالية التي تحتفظ بها المجموعة:

١ يناير ٢٠٢١ م	٣١ ديسمبر ٢٠٢١ م	٣١ ديسمبر ٢٠٢٢ م	
٣٤٥,٤٠٥,٩٥٣	٩٤,١٣٣,٩٦٦	١١٨,٠٤٨,٨٩٤	أرصدة بنكية
--	--	٨٦,٧٣٢	الذمم المدينة التجارية
٧٩٦,٠٦١	١,٦٧٧,٢٤٤	٣٢,٧٣٣	الذمم المدينة الأخرى
<u>٣٤٦,٢٠٢,٠١٤</u>	<u>٩٥,٨١١,٢١٠</u>	<u>١١٨,١٦٨,٣٥٩</u>	

## شركة المطاحن الحديثة للمنتجات الغذائية (شركة مساهمة سعودية مغلقة)

إيضاحات حول القوائم المالية الموحدة  
للسنة المنتهية في ٣١ ديسمبر ٢٠٢٢ م  
(بالريالات السعودية، ما لم يذكر خلاف ذلك)

### ٣٥. الأدوات المالية (يتبع)

فيما يلي نظرة عامة على المطلوبات المالية التي تحتفظ بها المجموعة:

١ يناير ٢٠٢١ (معدلة)	٣١ ديسمبر ٢٠٢١ (معدلة)	٣١ ديسمبر ٢٠٢٢	المطلوبات المالية بالتكلفة المطفأة:
١٠,٠٨١,٤٢٠	٤٦,٠٨٥,٠٣٥	٤٤,٧٠٧,٩٨٦	الذمم الدائنة التجارية والأخرى
٢٧,٢٥٠	٥٩,٧٦١	٩٠٦,٤٨٧	الذمم الدائنة الأخرى
--	٦٩٢,٣٣٤,٧٣٤	٥٨٠,٥٦٤,٥٦١	قروض طويلة الأجل
٢٦٣,٥٩٤,٨٤٦	٢٥٦,٦٥٥,٦٣٩	٢٥١,٤٥٠,١٥٦	التزامات عقود الإيجار
١٠,٩٣٧,٧١٢	٢٤,٨٩٥,٠٢٩	--	المستحق للأطراف ذات العلاقة
٢٨٤,٦٤١,٢٢٨	١,٠٢٠,٠٣٠,١٩٨	٨٧٧,٦٢٩,١٩٠	

### تسلسل القيمة العادلة

القيمة العادلة هي الثمن الذي يمكن استلامه عند بيع أصل أو دفعه عند نقل التزام في التعاملات الاعتيادية بين الأطراف المشاركة في السوق عند تاريخ القياس. تتكون الأدوات المالية من الموجودات والمطلوبات المالية. تتكون الموجودات المالية للمجموعة من الأرصدة البنكية والذمم المدينة التجارية والموجودات المتداولة الأخرى. تتكون مطلوباتها المالية من ذمم دائنة تجارية ومصروفات مستحقة ومطلوبات متداولة أخرى وقروض طويلة الأجل والتزامات بموجب عقد الإيجار التمويلي والمبلغ المستحق للأطراف ذات العلاقة.

قامت الإدارة بتقدير أن القيم العادلة للأرصدة البنكية والذمم المدينة التجارية والموجودات المتداولة الأخرى والذمم الدائنة التجارية والمصروفات المستحقة والمطلوبات المتداولة الأخرى والقروض طويلة الأجل والالتزامات بموجب عقود الإيجار التمويلي والمبالغ المستحقة إلى أطراف ذات علاقة تقارب قيمها الدفترية بشكل كبير بسبب آجال الاستحقاق قصيرة الأجل لهذه الأدوات باستثناء القروض طويلة الأجل التي تحمل معدلات متغيرة بناء على شروط السوق.

يتم تصنيف جميع الأدوات المالية التي يتم إثبات القيمة العادلة لها أو الإفصاح عنها ضمن التسلسل الهرمي للقيمة العادلة، بناءً على أدنى مستوى من المدخلات الجوهرية لقياس القيمة العادلة ككل، كما يلي:

المستوى ١ - أسعار السوق المدرجة (غير المعدلة) في الأسواق النشطة للموجودات أو المطلوبات المتطابقة؛

المستوى ٢ - أساليب التقييم التي يكون فيها الحد الأدنى من المدخلات الجوهرية ملحوظا بصورة مباشرة أو غير مباشرة لقياس القيمة العادلة؛ أو

المستوى ٣ - أساليب التقييم التي يكون فيها الحد الأدنى من المدخلات الجوهرية غير ملحوظا لقياس القيمة العادلة.

بالنسبة للموجودات والمطلوبات المدرجة بالقيمة العادلة على أساس متكرر، تحدد المجموعة ما إذا كانت التحويلات قد حدثت بين مستويات النظام المتدرج عن طريق إعادة تقييم التصنيف (استنادا إلى أقل مستوى من المدخلات الذي يمثل أهمية لقياس القيمة العادلة ككل) في نهاية كل فترة تقرير مالي.

لا يوجد أي أدوات مالية مثبتة بالقيمة العادلة ولم تكن هناك تحويلات بين مستويات قياس القيمة العادلة في ٢٠٢٢ م و ٢٠٢١ م. ولم يكن هناك أي تحويلات بين مستويات التسلسل الهرمي للقيمة العادلة في فترة المقارنة.



## شركة المطاحن الحديثة للمنتجات الغذائية (شركة مساهمة سعودية مقفلة)

إيضاحات حول القوائم المالية الموحدة  
للسنة المنتهية في ٣١ ديسمبر ٢٠٢٢ م  
(بالريالات السعودية، ما لم يذكر خلاف ذلك)

### ٣٥. الأدوات المالية (يتبع)

#### أهداف وسياسات إدارة المخاطر المالية

ويتمثل الهدف الرئيسي للأدوات المالية للمجموعة في زيادة التمويلات لعمليات المجموعة.

إن أنشطة المجموعة تعرضها لعدة مخاطر مالية تشمل مخاطر الائتمان ومخاطر السيولة ومخاطر السوق. تتم إدارة هذه المخاطر المالية بشكل فعال من قبل قسم المالية للمجموعة بموجب سياسات وتوجيهات صارمة معتمدة من قبل مجلس الإدارة. يراقب قسم المالية بالمجموعة بفاعلية ظروف السوق مما يقلل من تقلبات تكاليف تمويل المجموعة.

لم تكن هناك تغييرات في سياسات إدارة هذه المخاطر.

#### مخاطر الائتمان

مخاطر الائتمان هي المخاطر المتمثلة في عدم مقدرة طرف ما على الوفاء بالتزاماته مما يتسبب في خسائر مالية للطرف الآخر. يتأثر تعرض المجموعة لمخاطر الائتمان بشكل رئيسي بالخصائص الفردية لكل عميل. وتسعى المجموعة للحد من مخاطر الائتمان الخاصة بالعملاء وذلك بوضع حدود ائتمانية للعملاء الأفراد ومراقبة رصيد الذمم المدينة القائمة. ومع ذلك، تراعى الإدارة أيضًا العوامل التي قد تؤثر على مخاطر الائتمان لقاعدة عملائها، بما في ذلك المخاطر الافتراضية المرتبطة بالصناعة والبلد الذي يعمل فيه العملاء. نظرًا لطبيعة أعمال المجموعة، يتم تحصيل جزء كبير من الإيرادات نقدًا بسبب عدم تعرض المجموعة بشكل كبير لمخاطر الائتمان.

تتعرض المجموعة لمخاطر الائتمان على موجوداتها المالية كما يلي:

١ يناير ٢٠٢١ م	٣١ ديسمبر ٢٠٢١ م	٣١ ديسمبر ٢٠٢٢ م	الموجودات المالية بالتكلفة المطفأة
٣٤٥,٤٠٥,٩٥٣	٩٤,١٣٣,٩٦٦	١١٨,٠٤٨,٨٩٤	أرصدة بنكية
--	--	٨٦,٧٣٢	الذمم المدينة التجارية
٧٩٦,٠٦١	١,٦٧٧,٢٤٤	٣٢,٧٣٣	الذمم المدينة الأخرى
٣٤٦,٢٠٢,٠١٤	٩٥,٨١١,٢١٠	١١٨,١٦٨,٣٥٩	

تمثل القيم الدفترية للموجودات المالية الحد الأقصى للتعرض لمخاطر الائتمان. مخاطر الائتمان على الأرصدة المصرفية محدودة على النحو التالي:

- الأرصدة النقدية محتفظ بها لدى بنوك ذات تصنيفات ائتمانية جيدة كما يلي:

١ يناير ٢٠٢١ م	٣١ ديسمبر ٢٠٢١ م	٣١ ديسمبر ٢٠٢٢ م	وكالة التصنيف	التصنيف	قصيرة الأجل	طويلة الأجل	البنوك
٤٩٩,٩٩٩	٤٩٩,٩٩٩	٤٩٩,٩٩٩	موديز	A-1	P-1		البنك السعودي البريطاني
٣٤٤,٩٠٥,٩٥٤	٢٨,٢٤٥,٩٩٢	١٠,٤٠٤,٤٢٦	موديز	A-1	P-1		البنك السعودي الفرنسي
--	٦٥,٣٨٧,٩٧٥	١٠٧,١٤٤,٤٦٩	موديز	A-1	P-1		مصرف الإنماء
٣٤٥,٤٠٥,٩٥٣	٩٤,١٣٣,٩٦٦	١١٨,٠٤٨,٨٩٤					

تعكس تصنيفات برايم ١- (p-1) قدرة فائقة على سداد الالتزامات قصيرة الأجل (A3 - Aaa).

## شركة المطاحن الحديثة للمنتجات الغذائية (شركة مساهمة سعودية مقفلة)

إيضاحات حول القوائم المالية الموحدة  
للسنة المنتهية في ٣١ ديسمبر ٢٠٢٢ م  
(بالريالات السعودية، ما لم يذكر خلاف ذلك)

### ٣٥. الأدوات المالية (يتبع)

أهداف وسياسات إدارة المخاطر المالية (يتبع)

مخاطر الائتمان (يتبع)

الخسائر الائتمانية المتوقعة:

ترى المجموعة أن النقد وما في حكمه لديها يتعرض لمخاطر ائتمان منخفضة استناداً إلى التصنيفات الائتمانية الخارجية (طويلة الأجل) للأطراف المقابلة.

الذمم المدينة التجارية

يتأثر تعرض المجموعة لمخاطر الائتمان بشكل رئيسي بالخصائص الفردية لكل عميل. ومع ذلك، تراعي الإدارة أيضاً العوامل التي قد تؤثر على مخاطر الائتمان لقاعدة عملائها، بما في ذلك المخاطر الافتراضية المرتبطة بالصناعة والبلد الذي يعمل فيه العملاء.

تعد المجموعة من تعرضها لمخاطر الائتمان من الذمم المدينة التجارية من خلال إنشاء والحفاظ على نمط قائم على النقد لإدارة الأعمال. نظراً لاستلام سلفة العميل قبل أي توريد للسلع، فإن تعرض المجموعة لأي مخاطر ائتمانية على الذمم التجارية المدينة يكون محدوداً للغاية.

تقييم الخسائر الائتمانية المتوقعة للذمم المدينة الأخرى

وفقاً للمعيار الدولي للتقرير المالي ٩، يتم استخدام المنهج المبسط لقياس الخسائر الائتمانية المتوقعة، التي تستخدم مخصص الخسائر الائتمانية المتوقعة على مدى العمر لجميع الموجودات المالية المقاسة بالتكلفة المطفأة وموجودات العقود.

وتستند معدلات الخسارة المتوقعة على سجلات الذمم المدينة خلال فترة مناسبة والخسائر الائتمانية التاريخية المقابلة التي حدثت خلال هذه الفترة. ويتم تعديل معدلات الخسارة التاريخية لتعكس المعلومات الحالية والأجلية عن عوامل الاقتصاد الكلي التي تؤثر على قدرة العملاء على تسوية الذمم المدينة. وحددت المجموعة إجمالي الناتج المحلي في المملكة العربية السعودية (البلد التي تقدم الخدمات) لتكون أكثر العوامل ذات الصلة، وبالتالي تُعدل معدلات الخسائر التاريخية استناداً إلى التغيرات المتوقعة في هذه العوامل.

قامت المجموعة بتقييم تركيز المخاطر فيما يتعلق بالذمم المدينة التجارية وخلصت إلى أنها منخفضة. قامت المجموعة بإثبات مخصص للخسائر الائتمانية المتوقعة مقابل الذمم المدينة التجارية لها والبالغة ١٠٣,٢٥٠ ريال سعودي (٣١ ديسمبر ٢٠٢١ م: لا شيء).

تم تحديد مخصص الخسارة كما في ٣١ ديسمبر ٢٠٢١ م على أنه غير مطلوب لأن المجموعة لديها عمل نقدي فقط، وبالتالي لم يتم إجراء أي تعديل على القوائم المالية الموحدة.

## شركة المطاحن الحديثة للمنتجات الغذائية (شركة مساهمة سعودية مقفلة)

إيضاحات حول القوائم المالية الموحدة  
للسنة المنتهية في ٣١ ديسمبر ٢٠٢٢ م  
(بالريالات السعودية، ما لم يذكر خلاف ذلك)

### ٣٥. الأدوات المالية (يتبع)

أهداف وسياسات إدارة المخاطر المالية (يتبع)

### مخاطر الائتمان (يتبع)

يعرض الجدول التالي معلومات حول التعرض لمخاطر الائتمان والخسائر الائتمانية المتوقعة للذمم المدينة التجارية كما في ٣١ ديسمبر ٢٠٢٢ م.

الذمم المدينة التجارية	معدل الخسارة	مجمّل القيمة الدفترية	مخصّص الخسارة	القيمة الائتمانية المنخفضة
متداول (غير متجاوز للاستحقاق)	٠,٠٤٪	٧٤,٦٤٤	٣٣	لا
متجاوز للاستحقاق بمدة ٠ - ٣٠ يوم	١,٧٨٪	--	--	لا
متجاوز للاستحقاق بمدة ٣١ - ٩٠ يوم	٨,١٢٪	--	--	لا
متجاوز للاستحقاق بمدة ٩١ - ١٨٠ يوم	١٢,٠٢٪	--	--	لا
متجاوز للاستحقاق بمدة ١٨١ - ٣٦٠ يوم	٤٦,٤٤٪	٢٢,٧١٩	١٠,٥٥٠	نعم
متجاوز للاستحقاق لمدة ٣٦٠ يوم	١٠٠,٠٠٪	٩٢,٦١٩	٩٢,٦١٩	نعم

### مخاطر السيولة

مخاطر السيولة هي المخاطر المتمثلة في عدم قدرة المجموعة على الوفاء بالتزاماتها عند وحوال استحقاقها. تسعى المجموعة إلى إدارة مخاطر السيولة لديها لتكون قادرة على تلبية متطلبات التدفق النقدي التشغيلي وتمويل النفقات الرأسمالية وديون الخدمات المستحقة. تتمثل طريقة المجموعة في إدارة السيولة في ضمان أنها سيكون لديها، قدر الإمكان، السيولة الكافية للوفاء بمطلوباتها عند استحقاقها، تحت الظروف العادية والاضطرارية، دون تكبد خسائر غير مقبولة أو المخاطرة بسمعة المجموعة.

### تركز المخاطر الزائدة:

تنشأ تركيزات المخاطر عند اشتراك عدد من "الأطراف الأخرى" في أنشطة تجارية مماثلة، أو أنشطة في نفس الموقع الجغرافي، أو لمن يكون لديهم سمات اقتصادية مماثلة تؤدي إلى تأثر مقدرة هذه الأطراف على الوفاء بالتزاماتهم التعاقدية بشكل متشابه بفعل التغيرات الاقتصادية أو السياسية أو الظروف الأخرى.

تشير مخاطر التركيز إلى الحساسية النسبية لأداء المجموعة تجاه التطورات التي قد تطرأ على قطاع محدد. لتجنب التركزات المفرطة للمخاطر، فإن سياسات وإجراءات المجموعة تتضمن إرشادات محددة للتركيز على الحفاظ على محفظة متنوعة. يتم السيطرة على تركيزات مخاطر الائتمان المحددة وإدارتها وفقاً لذلك.

يلخص الجدول التالي آجال استحقاق المطلوبات المالية للمجموعة كما في ٣١ ديسمبر ٢٠٢٢ م و ٣١ ديسمبر ٢٠٢١ م، بناء على تواريخ السداد التعاقدية ومعدلات فائدة السوق الحالية كما يلي:

### شركة المطاحن الحديثة للمنتجات الغذائية (شركة مساهمة سعودية مقفلة)

إيضاحات حول القوائم المالية الموحدة  
للسنة المنتهية في ٣١ ديسمبر ٢٠٢٢ م  
(بالريالات السعودية، ما لم يذكر خلاف ذلك)

#### ٣٥. الأدوات المالية (يتبع)

أهداف وسياسات إدارة المخاطر المالية (يتبع)

مخاطر السيولة (يتبع)

٣١ ديسمبر ٢٠٢٢ م

إجمالي المبالغ التعاقدية	المبالغ التعاقدية			القيم الدفترية	المطلوبات المالية غير المشتقة
	أكثر من ٥ سنة	١ - ٥ سنوات	سنة واحدة أو أقل		
٤٤,٧٠٧,٩٨٦	--	--	٤٤,٧٠٧,٩٨٦	٤٤,٧٠٧,٩٨٦	الذمم الدائنة التجارية والأخرى
٩٠٦,٤٨٧	--	--	٩٠٦,٤٨٧	٩٠٦,٤٨٧	الذمم الدائنة الأخرى
٨١٤,٥٨٧,٦٣٤	٤٢٠,٠٥٨,١٠٧	٣١٨,٥١٥,٧٦٦	٧٦,٠١٣,٧٦١	٥٨٠,٥٦٤,٥٦١	قروض طويلة الأجل
٣٣٣,١٣٤,٣٣١	٢٦١,٧٧٢,٩٨٣	٥٧,١٧٨,١٣٩	١٤,١٨٣,٢٠٩	٢٥١,٤٥٠,١٥٦	التزامات عقود الإيجار
--	--	--	--	--	المبالغ المستحقة لأطراف ذات علاقة
<u>١,١٩٣,٣٣٦,٤٣٨</u>	<u>٦٨١,٨٣١,٠٩٠</u>	<u>٣٧٥,٦٩٣,٩٠٥</u>	<u>١٣٥,٨١١,٤٤٣</u>	<u>٨٧٧,٦٢٩,١٩٠</u>	

٣١ ديسمبر ٢٠٢١ م (معدلة)

إجمالي المبالغ التعاقدية	المبالغ التعاقدية			القيم الدفترية	المطلوبات المالية غير المشتقة
	أكثر من ٥ سنوات	١ - ٥ سنوات	سنة واحدة أو أقل		
٤٦,٠٨٥,٠٣٥	--	--	٤٦,٠٨٥,٠٣٥	٤٦,٠٨٥,٠٣٥	الذمم الدائنة التجارية والأخرى
٥٩,٧٦١	--	--	٥٩,٧٦١	٥٩,٧٦١	الذمم الدائنة الأخرى
٨٢٩,١٢٥,٩٥٤	٤٩٨,٣٦٩,٥٨٣	٣٠٢,٢٩٦,٤٢٨	٢٨,٤٥٩,٩٤٣	٦٩٢,٣٣٤,٧٣٤	قروض طويلة الأجل
٣٤٤,٦٧٧,٢٦١	٢٧٥,٧٨٢,١٢٣	٥٥,٢١١,٣٢٩	١٣,٦٨٣,٨٠٩	٢٥٦,٦٥٥,٦٣٩	التزامات عقود الإيجار
٢٤,٨٩٥,٠٢٩	--	--	٢٤,٨٩٥,٠٢٩	٢٤,٨٩٥,٠٢٩	المبالغ المستحقة لأطراف ذات علاقة
<u>١,٢٤٤,٨٤٣,٠٤٠</u>	<u>٧٧٤,١٥١,٧٠٦</u>	<u>٣٥٧,٥٠٧,٧٥٧</u>	<u>١١٣,١٨٣,٥٧٧</u>	<u>١,٠٢٠,٠٣٠,١٩٨</u>	

١ يناير ٢٠٢١ م (معدلة)

إجمالي المبالغ التعاقدية	المبالغ التعاقدية			القيم الدفترية	المطلوبات المالية غير المشتقة
	أكثر من ٥ سنوات	١ - ٥ سنوات	سنة واحدة أو أقل		
١٠,٠٨١,٤٢٠	--	--	١٠,٠٨١,٤٢٠	١٠,٠٨١,٤٢٠	الذمم الدائنة التجارية والأخرى
٢٧,٢٥٠	--	--	٢٧,٢٥٠	٢٧,٢٥٠	الذمم الدائنة الأخرى
--	--	--	--	--	قروض طويلة الأجل
٣٥٨,٣٦١,٠٧٠	٢٨٩,٦٢٤,٦٣٠	٥٥,٠٥٢,٦٣١	١٣,٦٨٣,٨٠٩	٢٦٣,٥٩٤,٨٤٦	التزامات عقود الإيجار
١٠,٩٣٧,٧١٢	--	--	١٠,٩٣٧,٧١٢	١٠,٩٣٧,٧١٢	المبالغ المستحقة لأطراف ذات علاقة
<u>٣٧٩,٤٠٧,٤٥٢</u>	<u>٢٨٩,٦٢٤,٦٣٠</u>	<u>٥٥,٠٥٢,٦٣١</u>	<u>٣٤,٧٣٠,١٩١</u>	<u>٢٨٤,٦٤١,٢٢٨</u>	

## شركة المطاحن الحديثة للمنتجات الغذائية (شركة مساهمة سعودية مقفلة)

إيضاحات حول القوائم المالية الموحدة  
للسنة المنتهية في ٣١ ديسمبر ٢٠٢٢ م  
(بالريالات السعودية، ما لم يذكر خلاف ذلك)

### ٣٥. الأدوات المالية (يتبع)

#### أهداف وسياسات إدارة المخاطر المالية (يتبع)

##### مخاطر السوق

تتمثل مخاطر السوق في مخاطر التأثير المحتمل للتغيرات في أسعار السوق مثل أسعار صرف العملات الأجنبية وأسعار الفائدة وأسعار الأسهم على إيرادات المجموعة أو قيمة أدواتها المالية. إن الهدف من إدارة مخاطر السوق هو إدارة الانكشافات لمخاطر السوق والتحكم فيها ضمن حدود مقبولة بهدف تحسين العائد. مخاطر السوق هي مخاطر تذبذب القيمة العادلة أو التدفقات النقدية المستقبلية لأداة مالية نتيجة للتغيرات في معدلات أرباح السوق أو أسعار السوق للأوراق المالية بسبب التغير في التصنيف الائتماني للمصدر أو الأداة المالية، أو التغير في توجهات السوق وأنشطة المضاربة والعرض والطلب على الأوراق المالية والسيولة في السوق.

وتتكون مخاطر السوق من ثلاثة أنواع من المخاطر: مخاطر العملات الأجنبية، مخاطر أسعار الفائدة ومخاطر الأسعار الأخرى.

##### مخاطر العملات الأجنبية

مخاطر العملات الأجنبية هي المخاطر المتمثلة في أن القيمة العادلة أو التدفقات النقدية للتعرض للمخاطر ستتذبذب بسبب التغيرات في أسعار صرف العملات الأجنبية. يتعلق انكشاف المجموعة لمخاطر تقلبات أسعار الصرف الأجنبي بشكل رئيسي بالأنشطة التشغيلية للمجموعة (عندما تكون الإيرادات أو المصروفات مقومة بعملة أجنبية). ومع ذلك، نظرًا لأن المجموعة تتعامل بشكل أساسي بالدولار الأمريكي واليورو، حيث أن اليورو غير جوهري ومعظم المعاملات بالدولار الأمريكي، وهو مرتبط بالريال السعودي، فإن تعرض المجموعة لمخاطر العملات الأجنبية غير جوهري. لا توجد حساسية لمخاطر العملات الأجنبية بسبب تأثيرها الضئيل على القوائم المالية الموحدة.

##### مخاطر أسعار الفائدة

مخاطر أسعار الفائدة هي مخاطر تغير القيمة العادلة أو قيمة التدفقات النقدية المستقبلية للأدوات المالية نتيجة التغير في أسعار الفائدة السائدة بالسوق. ويتعلق تعرض المجموعة لمخاطر التغيرات في أسعار الفائدة في السوق بشكل أساسي بالتزامات الديون طويلة الأجل للمجموعة ذات معدلات الفائدة المتغيرة.

##### تحليل الحساسية

إن التغير المحتمل المعقول بمقدار ١٠٪ في أسعار الفائدة في تاريخ التقرير كان سيؤدي إلى زيادة (نقص) الربح قبل الزكاة بالمبالغ الموضحة أدناه. يفترض هذا التحليل بقاء جميع المتغيرات الأخرى ثابتة.

تأثير الربح قبل الزكاة		٣١ ديسمبر ٢٠٢٢ م
١٠٪ زيادة	١٠٪ نقص	
(٢,٨٥٨,٢٣٢)	٢,٨٥٨,٢٣٢	قرض طويل الأجل (معدل متغير)

## شركة المطاحن الحديثة للمنتجات الغذائية (شركة مساهمة سعودية مقفلة)

إيضاحات حول القوائم المالية الموحدة  
للسنة المنتهية في ٣١ ديسمبر ٢٠٢٢ م  
(بالريالات السعودية، ما لم يذكر خلاف ذلك)

### ٣٥. الأدوات المالية (يتبع)

أهداف وسياسات إدارة المخاطر المالية (يتبع)

مخاطر سعر الفائدة (يتبع)

٣١ ديسمبر ٢٠٢١ م		١ يناير ٢٠٢١ م	
تأثير الربح قبل الزكاة	١٠٪ زيادة	تأثير الربح قبل الزكاة	١٠٪ نقص
قرض طويل الأجل (معدل متغير)	(١٧,٥٤٩)	١٧,٥٤٩	--
قرض طويل الأجل (معدل متغير)	--	--	--

إصلاحات إيبور

بعد قرار الهيئات التنظيمية العالمية بالتخلص التدريجي من إيبور واستبدالها بأسعار مرجعية بديلة، أنشأت الشركة الأم النهائية مشروعاً لإدارة التحول لأي من عقودها التي يمكن أن تتأثر. يتم إدارة المشروع ممثلين كبار من وظائف الشركة الأم النهائية بما في ذلك الفرق التي تواجه المقرضين والشؤون القانونية والمالية وما إلى ذلك. إن الشركة الأم واثقة من قدرتها على معالجة التحولات إلى أسعار خالية من المخاطر لمعايير أسعار الفائدة مثل لبيور دولار أمريكي والتي ستتوقف عن التوفر بعد ٣٠ يونيو ٢٠٢٣ م. تُعرض إصلاحات الإيبور الشركة لمخاطر مختلفة، والتي يديرها المشروع ويراقبها عن كثب. تشمل هذه المخاطر على سبيل المثال لا الحصر؛ على ما يلي:

- إجراء المخاطر الناشئة عن المناقشات مع المقرضين بسبب التعديلات المطلوبة على العقود الحالية اللازمة للتأثير إصلاح إيبور.
- المخاطر المالية للشركة بسبب تعطل الأسواق نتيجة لإصلاح إيبور مما أدى إلى حدوث خسائر مالية.
- مخاطر التسعير من النقص المحتمل لمعلومات السوق إذا انخفضت السيولة في الإيبور وأصبحت الأسعار البديلة الحالية من المخاطر غير سائلة وغير قابلة للملاحظة.
- المخاطر المحاسبية في حالة فشل علاقات التحوط الخاصة بالشركة ومن التقلبات غير التمثيلية في قائمة الدخل حيث تتحول الأدوات المالية إلى أسعار بديلة خالية من المخاطر.

توضح الجداول أدناه تعرض المجموعة لأسعار الإيبور الخاضعة للإصلاحات التي لم تتم بعد للتحول إلى أسعار خالية من المخاطر كما في نهاية الفترة الحالية:

١ يناير ٢٠٢١ م	٣١ ديسمبر ٢٠٢١ م	٣١ ديسمبر ٢٠٢٢ م	قرض طويل الأجل (معدل متغير)
--	٦٩٢,٣٣٤,٧٣٤	٥٨٠,٥٦٤,٥٦١	

## شركة المطاحن الحديثة للمنتجات الغذائية (شركة مساهمة سعودية مقفلة)

إيضاحات حول القوائم المالية الموحدة  
للسنة المنتهية في ٣١ ديسمبر ٢٠٢٢ م  
(بالريالات السعودية، ما لم يذكر خلاف ذلك)

### ٣٥. الأدوات المالية (يتبع)

#### أهداف وسياسات إدارة المخاطر المالية (يتبع)

#### مخاطر سعر الفائدة (يتبع)

يتم شرح حالات عدم التأكد والمخاطر المحاسبية المحتملة المرتبطة بإصلاحات الإيبور على القوائم المالية الموحدة للمجموعة أدناه.

#### (أ) طريقة معدل الفائدة الفعلية والتوقف عن إثبات الالتزام

يتطلب إصلاح إيبور المرحلة الثانية، كوسيلة عملية، التعامل مع التغييرات على أساس تحديد التدفقات النقدية التعاقدية الضرورية كنتيجة مباشرة لإصلاح إيبور على أنها تغيير في معدل فائدة متغير شريطة أن يتم الانتقال من الإيبور إلى أسعار بديلة خالية من المخاطر على أساس أنه هو "المكافئ اقتصاديًا". للتأهل كـ "مكافئ اقتصاديًا"، يجب أن تكون شروط الأداة المالية هي نفسها قبل التحول وبعده باستثناء التغييرات التي يتطلبها إصلاح الإيبور.

بالنسبة للتغييرات التي لا يتطلبها إصلاح الإيبور، ستطبق المجموعة الأحكام لتحديد ما إذا كانت ستؤدي إلى التوقف عن إثبات الأداة المالية. لذلك، مع تحول الأدوات المالية من الإيبور إلى الأسعار البديلة الخالية من المخاطر، ستطبق المجموعة حكمًا لتقييم ما إذا كان التحول قد حدث على أساس مكافئ اقتصاديًا. عند إجراء هذا التقييم، ستأخذ المجموعة في الاعتبار مدى أي تغييرات في التدفقات النقدية التعاقدية نتيجة للتحول والعوامل التي أدت إلى التغييرات، مع مراعاة كل من العوامل الكمية والنوعية. تتضمن أمثلة التغييرات المتكافئة اقتصاديًا تغيير معدل الفائدة المرجعي من الإيبور إلى سعر خالي من المخاطر، وتغيير فترة إعادة التعيين للأيام بين القسائم لتتماشى مع سعر خالي من المخاطر، وإضافة احتياطي للتحول تلقائيًا إلى معدل خالي من المخاطر عند توقف إيبور، وإضافة تعديل انتمائي ثابت بناءً على ذلك المحسوب من قبل الرابطة الدولية للمقايضات والمشتقات أو المضمن في أسعار السوق الأجلة للسعر الخالي من المخاطر.

سنقوم المجموعة بإلغاء إثبات المطلوبات المالية في حالة إجراء تعديل جوهري على الشروط والأحكام الخاصة بها. في سياق إصلاح الإيبور، سيتم تعديل العديد من الأدوات المالية في المستقبل مع تحولها من الإيبور إلى الأسعار البديلة الخالية من المخاطر. بالإضافة إلى تغيير سعر الفائدة للأداة المالية، قد تكون هناك تغييرات أخرى يتم إجراؤها على شروط الأداة المالية في وقت التحول. بالنسبة للأدوات المالية المقاسة بالتكلفة المطفأة، سنقوم المجموعة أولاً بتطبيق الوسيلة العملية كما هو موضح أعلاه، لتعكس التغيير في سعر الفائدة المشار إليه في التحول من الإيبور إلى الأسعار البديلة الخالية من المخاطر. ثانيًا، بالنسبة لأية تغييرات لا تغطيها الوسيلة العملية، ستطبق المجموعة حكمًا لتقييم ما إذا كانت التغييرات جوهريّة وإذا كانت كذلك، يتم التوقف عن إثبات الأداة المالية ويتم إثبات أداة مالية جديدة. إذا لم تكن التغييرات جوهريّة، فنقوم المجموعة بتعديل إجمالي القيمة الدفترية للأداة المالية بالقيمة الحالية للتغييرات التي لا تغطيها الوسيلة العملية، مخصومة باستخدام معدل الفائدة الفعلي المعدل.

#### إدارة مخاطر رأس المال

لغرض إدارة رأس مال المجموعة، يشمل رأس المال رأس المال المصدر وجميع احتياطات حقوق الملكية الأخرى العائدة إلى مالكي حقوق الملكية. الهدف الأساسي من إدارة رأس مال الشركة هو زيادة قيمة عوائد المساهمين.

## شركة المطاحن الحديثة للمنتجات الغذائية (شركة مساهمة سعودية مغلقة)

إيضاحات حول القوائم المالية الموحدة  
للسنة المنتهية في ٣١ ديسمبر ٢٠٢٢ م  
(بالريالات السعودية، ما لم يذكر خلاف ذلك)

### ٣٥. الأدوات المالية (يتبع)

#### أهداف وسياسات إدارة المخاطر المالية (يتبع)

#### إدارة مخاطر رأس المال (يتبع)

تقوم المجموعة بمراقبة هيكل رأسمالها وإدخال التعديلات عليه في ضوء التغيرات في الظروف الاقتصادية. تقوم المجموعة بمراقبة رأس المال باستخدام نسبة المديونية وهو صافي الدين مقسوماً على إجمالي رأس المال زائد صافي الدين. تقوم المجموعة بالإدراج ضمن صافي الدين والقروض والسلف والتزامات عقود الإيجار والتزامات المنافع المحددة للموظفين والزكاة المستحقة ناقصاً النقد وما في حكمه. فيما يلي نسبة المديونية كما في ٣١ ديسمبر ٢٠٢٢ م و ٣١ ديسمبر ٢٠٢١ م:

١ يناير ٢٠٢١ م (معدلة)	٣١ ديسمبر ٢٠٢١ م (معدلة)	٣١ ديسمبر ٢٠٢٢ م (معدلة)	
--	٦٩٢,٣٣٤,٧٣٤	٥٨٠,٥٦٤,٥٦١	قروض وسلف
٢٦٣,٥٩٤,٨٤٦	٢٥٦,٦٥٥,٦٣٩	٢٥١,٤٥٠,١٥٦	التزامات عقود الإيجار
٤٩٥,٨٠٢	٧٨٢,٢٢٥	٣,١٠٠,٦٢٠	التزامات المنافع المحددة للموظفين
--	٢,٣٧٧,٨١٩	٢,٨٥٤,٣١٠	الزكاة المستحقة
(٣٤٥,٤٠٥,٩٥٣)	(٩٤,١٣٣,٩٦٦)	(١١٨,١٦٠,٥٥٩)	يخصم: النقد وما في حكمه
(٨١,٣١٥,٣٠٥)	٨٥٨,٠١٦,٤٥١	٧١٩,٨٠٩,٠٨٨	صافي الدين
٨٩٩,٦٦٦,٥٩٠	٨٩٩,٦٦٦,٥٩٠	٨١,٨٣٢,٠٠٠	رأس المال
٥,٤٩٣,٥١٧	١٣,٤٤٤,٨٤٥	٢٤,٥٤٩,٦٠٠	الاحتياطي النظامي
--	(٨١٧,٨٣٥,٠٦٤)	--	احتياطي اندماج
٢٢١,٥٦٥,٧٩٥	٢,٥٦١,٧١٩	٧٢,٠٤٦,٢٢٤	الأرباح المبقاة
١,١٢٦,٧٢٥,٩٠٢	٩٧,٨٣٨,٠٩٠	١٧٨,٤٢٧,٨٢٤	حقوق الملكية
١,٠٤٥,٤١٠,٥٩٧	٩٥٥,٨٥٤,٥٤١	٨٩٨,٢٣٦,٩١٢	رأس المال وصافي الدين
(%٧,٧٨)	%٨٩,٧٦	%٨٠,١٤	نسبة المديونية

### ٣٦. تصحيح الأخطاء

خلال سنة ٢٠٢٢ م، تقوم المجموعة بتعديل بعض المبالغ والأرصدة المدرجة في القوائم المالية الموحدة للفترة السابقة لتعكس المعالجة المحاسبية والتصنيف المناسب. فيما يلي ملخص لتفاصيل كل من هذه التعديلات:

#### ١ - تعديل

خلال السنة المنتهية في ٣١ ديسمبر ٢٠٢٢ م، اكتشفت الإدارة أن بعض قطع الغيار التي يزيد عمرها الإنتاجي عن سنة واحدة وتتوافق مع تعريف الممتلكات والألات والمعدات وفقاً لمتطلبات معيار المحاسبة الدولي ١٦، "الممتلكات والألات والمعدات" تم تصنيفها ومحاسبتها بشكل خاطئ كمخزون في الفترات السابقة. ونتيجة لذلك، تم تقدير القيمة الدفترية للممتلكات والألات والمعدات والاستهلاك ذو العلاقة بأقل من قيمتها، كما تم تقدير القيمة الدفترية للمخزون والمخصصات ذات الصلة للمخزون بطيء الحركة بأعلى من قيمتها.

#### ٢ - تعديل

خلال السنة المنتهية في ٣١ ديسمبر ٢٠٢٢ م، اكتشفت الإدارة أن تعديل عقد الإيجار (الزيادة في فترة الإيجار وزيادة مدفوعات الإيجار) للأراضي والصوامع مع الهيئة العامة للأمن الغذائي في ٣٠ نوفمبر ٢٠٢٠ م لم يتم احتسابه بشكل خاطئ وفقاً لمتطلبات المعيار الدولي للتقرير المالي ١٦ "عقود الإيجار". وبالتالي، فإن القيم الدفترية لموجودات حق الاستخدام والتزامات عقود إيجار والاستهلاك والتكاليف التمويلية ذات الصلة قد تم تقديرها بأقل من قيمتها. قامت الإدارة بتصحيح القيم الدفترية للتزامات عقود الإيجار وموجودات حق الاستخدام والاستهلاك والتكاليف التمويلية على التزامات عقود الإيجار من خلال إعادة تعديل كل بند من بنود المتأثرة في القوائم المالية للفترة السابقة.



## شركة المطاحن الحديثة للمنتجات الغذائية (شركة مساهمة سعودية مقفلة)

إيضاحات حول القوائم المالية الموحدة  
للسنة المنتهية في ٣١ ديسمبر ٢٠٢٢م  
(بالريالات السعودية، ما لم يذكر خلاف ذلك)

### ٣٦. تصحيح الأخطاء (يتبع)

#### تعديل - ٣

خلال السنة المنتهية في ٣١ ديسمبر ٢٠٢٢م، اكتشفت الإدارة أن العمر الإنتاجي للتحسينات على العقارات المستأجرة في الفترات السابقة كان يعتمد بشكل خاطئ على العمر الاقتصادي للتحسينات على العقارات المستأجرة بدلاً من مدة عقد الإيجار. ونتيجة لذلك، تم تقدير القيمة الدفترية للتحسينات على العقارات المستأجرة بأعلى من قيمتها وتم تقدير الاستهلاك المتراكم ذي الصلة بأقل من قيمته.

#### تعديل - ٤

في ٢٧ ديسمبر ٢٠٢١م، تم الاندماج بين الشركة الأم النهائية والشركة. تمت المحاسبة عن الاندماج على أنه اندماج قانوني بناءً على القيم الدفترية في القوائم المالية المنفصلة للشركة الأم النهائية. خلال السنة المنتهية في ٣١ ديسمبر ٢٠٢٢م، اكتشفت الإدارة أنه تم إثبات نتائج عمليات الشركة الأم النهائية في قائمة الربح أو الخسارة للشركة في الفترة من ١ يناير ٢٠٢١م إلى ٢٧ ديسمبر ٢٠٢١م بدلاً من محاسبة الاندماج المتوقعة (أي من تاريخ معاملة الاندماج). وقد أدى ذلك إلى المبالغة في تقدير المصروفات العمومية والإدارية والتكلفة التمويلية ولم يتوافق مع متطلبات إطار التقرير المالي المطبق.

#### تعديل - ٥

خلال السنة المنتهية في ٣١ ديسمبر ٢٠٢٢م، اكتشفت الإدارة أنه، كما في ٣١ ديسمبر ٢٠١٩م، تشتمل الذمم الدائنة الأخرى على المبلغ الذي تم دفعه وتم احتسابه بشكل خاطئ كتكلفة مصروفات إيرادات بدلاً من تخفيض الذمم الدائنة الأخرى. وبالتالي، تم المبالغة في تقدير الذمم الدائنة الأخرى وتكلفة الإيرادات كما في للفترة المنتهية في ٣١ ديسمبر ٢٠١٩م.

#### تعديل - ٦

خلال السنة المنتهية في ٣١ ديسمبر ٢٠٢٢م، اكتشفت الإدارة أن القيمة الدفترية للذمم الدائنة التجارية كما في ٣١ ديسمبر ٢٠٢٠م، تتضمن مبلغاً مستحق الدفع للمؤسسة العامة للتأمينات الاجتماعية ولم يعد مستحق الدفع كما في ٣١ ديسمبر ٢٠٢٠م. وبالتالي، كانت الذمم الدائنة التجارية مبالغ فيها كما في للفترة المنتهية في ٣١ ديسمبر ٢٠٢٠م.

#### تعديل - ٧

خلال السنة المنتهية في ٣١ ديسمبر ٢٠٢٢م، اكتشفت الإدارة أن القيمة الدفترية للمصروفات المستحقة والمطلوبات الأخرى كما في ٣١ ديسمبر ٢٠٢١م، بما في ذلك مخصص أتعاب الوكالة المستحقة للبنك تم حسابها مرتين بشكل خاطئ. وبالتالي، تم تقدير المصروفات المستحقة والمطلوبات الأخرى ومصروفات أتعاب الوكالة بأعلى من قيمتها كما في للفترة المنتهية في ٣١ ديسمبر ٢٠٢١م.

#### تعديل - ٨

خلال السنة المنتهية في ٣١ ديسمبر ٢٠٢٢م، اكتشفت الإدارة وجود خطأ حسابي حدث في ٢٠٢١م في إيضاح الإفصاح عن الممتلكات والألات والمعدات. ونتيجة لذلك، تم المبالغة في تقدير التكلفة والاستهلاك المتراكم للممتلكات والألات والمعدات بسبب الخطأ الحسابي. لا يوجد أي تأثير على صافي القيمة الدفترية للممتلكات والألات والمعدات نتيجة لهذا الخطأ.

#### تعديل - ٩

خلال السنة المنتهية في ٣١ ديسمبر ٢٠٢٢م، اكتشفت الإدارة أن التكلفة التمويلية المدفوعة للإيجار في فترة المقارنة قد تم تصنيفها بشكل خاطئ على أنها تدفقات نقدية خارجة من الأنشطة التمويلية مجمعة مع سداد رأس مال لعقود الإيجار بدلاً من التدفقات النقدية الخارجة من الأنشطة التشغيلية في قائمة التدفقات النقدية. وبالتالي، كانت التدفقات النقدية الخارجة من الأنشطة التمويلية مبالغ فيها وتم التقليل من التدفقات النقدية الخارجة من الأنشطة التشغيلية.

وقد تم تصحيح الأخطاء عن طريق تصحيح جميع بنود القوائم المالية المتأثرة في الفترات السابقة. وتلخص الجداول التالية التأثيرات على القوائم المالية الموحدة للمجموعة.

شركة المطاحن الحديثة للمنتجات الغذائية  
(شركة مساهمة سعودية مقفلة)

إيضاحات حول القوائم المالية الموحدة  
للسنة المنتهية في ٣١ ديسمبر ٢٠٢٢ م  
(بالريالات السعودية، ما لم يذكر خلاف ذلك)

٣٦. تصحيح الأخطاء (تتبع)

ملاحظة	٧ - تعديل	٦ - تعديل	٥ - تعديل	٤ - تعديل	٣ - تعديل	٢ - تعديل	١ - تعديل	حسب المبرمج سابقاً	قائمة المركز المالي الموحدة: ١ يناير ٢٠٢١ م	حساب المركز المالي الموحدة:	تصحيح الأخطاء (تتبع)
٧٣١,٧٧١,٦١٩	--	--	--	--	(١٤,٧٨٢,٧٠٠)	--	١٢,٧٠٨,٣٣٣	٧٣٣,٨٤٥,٤٨٦	الممتلكات والألات والمعدات	٧٣٣,٨٤٥,٤٨٦	
٢٤٦,٩٧٧,٥٠٣	--	--	--	--	--	٧٧,٧٢٦,٦٥٥	--	١٦٩,٢٥٠,٣٩٨	موجودات حق الاستخدام	١٦٩,٢٥٠,٣٩٨	
٣,٤٨٤,٦٨٦	--	--	--	--	--	--	--	٣,٤٨٤,٦٨٦	أخرى	٣,٤٨٤,٦٨٦	
٩٨٢,٢٣٣,٢٥٨	--	--	--	--	(١٤,٧٨٢,٧٠٠)	٧٧,٧٢٦,٦٥٥	١٢,٧٠٨,٣٣٣	٩٠٦,٥٨٠,٥٧٠	الموجودات غير المتداولة	٩٠٦,٥٨٠,٥٧٠	
٩٩,٥٢٣,٠١٤	--	--	--	--	--	--	(١٢,١٩٧,٨١٢)	١١١,١٢٠,٨٢٦	المخزون	١١١,١٢٠,٨٢٦	
٣٥٢,٣٧٩,٥٣٤	--	--	--	--	--	--	--	٣٥٢,٣٧٩,٥٣٤	أخرى	٣٥٢,٣٧٩,٥٣٤	
٤٥١,٩٠٢,٥٤٨	--	--	--	--	--	--	(١٢,١٩٧,٨١٢)	٤٤٩,١٠٠,٣٢٠	الموجودات المتداولة	٤٤٩,١٠٠,٣٢٠	
١,٤٣٤,١٣٥,٩٠٦	--	--	--	--	(١٤,٧٨٢,٧٠٠)	٧٧,٧٢٦,٦٥٥	٥١٠,٥٢١	١,٣٧٠,٦٨٠,٩٣٠	إجمالي الموجودات	١,٣٧٠,٦٨٠,٩٣٠	
٢٢١,٥٢٥,٧٩٥	--	١,٧٨٥,٦٦٠	١,٢١٠,٠٩٨	--	(١٣,٣٠٢,٩٨٠)	--	٤٥٩,٤٦٩	٢٣١,٩٦٤,٥٤٨	الأرباح المبقاة	٢٣١,٩٦٤,٥٤٨	
٥,٤٩٣,٥١٧	--	١٤٢,٨٥١	١٣٤,٤٥٥	--	(١٤,٧٨,٢٧٠)	--	٥١,٠٥٢	٦,١٤٢,٣٧٩	الإحتياطي الطائفي	٦,١٤٢,٣٧٩	
٨٩٩,٦٦٦,٥٩٠	--	--	--	--	--	--	--	٨٩٩,٦٦٦,٥٩٠	أخرى	٨٩٩,٦٦٦,٥٩٠	
١,١٢٦,٧٢٥,٩٠٢	--	١,٤٢٨,٥١١	١,٣٤٤,٥٥٣	--	(١٤,٧٨٢,٧٠٠)	--	٥١٠,٥٢١	١,١٣٨,٢٢٤,٥١٧	إجمالي حقوق الملكية	١,١٣٨,٢٢٤,٥١٧	
٢٤٩,٩١١,٠٣٧	--	--	--	--	--	٦٨,٥٦١,١٢٤	--	١٨١,٣٤٩,٩١٣	التزامات عقود الإيجار	١٨١,٣٤٩,٩١٣	
٤٩٥,٨٠٢	--	--	--	--	--	--	--	٤٩٥,٨٠٢	أخرى	٤٩٥,٨٠٢	
٢٥٠,٤٠٦,٨٣٩	--	--	--	--	--	٦٨,٥٦١,١٢٤	--	١٨١,٨٤٥,٧١٥	المطلوبات غير المتداولة	١٨١,٨٤٥,٧١٥	
١٢٦,٦٨٣,٨٠٩	--	--	--	--	--	٩,١٦٥,٥٣١	--	٤,٥١٨,٨٧٨	الجزء المتداول من التزامات عقود الإيجار	٤,٥١٨,٨٧٨	
١,٠٠٨١,٤٢٠	--	(١,٤٢٨,٥١١)	(١,٣٤٤,٥٥٣)	--	--	--	--	١٣,٨٥٤,٤٨٤	تتم ذاتة تجارية	١٣,٨٥٤,٤٨٤	
٢٣,٦٣٧,٩٣٦	--	--	--	--	--	٩,١٦٥,٥٣١	--	٢٣,٦٣٧,٩٣٦	أخرى	٢٣,٦٣٧,٩٣٦	
٥٧٠,٠٣,٦٦٥	--	(١,٤٢٨,٥١١)	(١,٣٤٤,٥٥٣)	--	--	٧٧,٧٢٦,٦٥٥	--	٥٠,٦١٠,٦٩٨	المطلوبات المتداولة	٥٠,٦١٠,٦٩٨	
٣,٧٤١,٠٠٤	--	(١,٤٢٨,٥١١)	(١,٣٤٤,٥٥٣)	--	--	٧٧,٧٢٦,٦٥٥	--	٢٣٢,٤٥٦,٤١٣	إجمالي المطلوبات	٢٣٢,٤٥٦,٤١٣	
١,٤٣٤,١٣٥,٩٠٦	--	--	--	--	(١٤,٧٨٢,٧٠٠)	٧٧,٧٢٦,٦٥٥	٥١٠,٥٢١	١,٣٧٠,٦٨٠,٩٣٠	إجمالي حقوق الملكية والمطلوبات	١,٣٧٠,٦٨٠,٩٣٠	

معالجة	تعديل - ٧	تعديل - ٦	تعديل - ٥	تأثير تصحيح الأخطاء		تعديل - ٢	تعديل - ١	حسب المبرمج سابقاً	قائمة المركز المالي الموحدة:
				تعديل - ٤	تعديل - ٣				
٧٠٧,٤٠٩,٦٠٠	--	--	--	--	(١٧,١٠٣,٧٧٥)	--	١١,٧٤٢,٠٦١	٧١٢,٧٧١,٣١٤	٣١ ديسمبر ٢٠٢١
٣٣٦,٦٩٢,٣٠١	--	--	--	--	--	٧٥٥,٥٠٠,٢٤٤	--	١٦١,١٩٢,١٧٧	الممتلكات والألات والمعدات
٤,٦٥٤,١٨٠	--	--	--	--	--	--	--	٤,٦٥٤,١٨٠	موجودات حق الاستخدام
٩٤٨,٣٥٥,٩٨١	--	--	--	--	(١٧,١٠٣,٧٧٥)	٧٥٥,٥٠٠,٢٤٤	١١,٧٤٢,٠٦١	٨٧٨,٢١٧,٦٧١	أخرى
٩٢,٧٣٧,٧٦٥	--	--	--	--	--	--	(١٢,٠٤٤,٣٤٤)	١٠٤,٧٨٢,٠٠٩	الموجودات غير المتداولة
١٣١,٠٢١,٥٦٠	--	--	--	--	--	--	--	١٣١,٠٢١,٥٦٠	المخزون
٢٢٣,٧٧٩,٣٢٥	--	--	--	--	--	--	(١٢,٠٤٤,٣٤٤)	٢٣٥,٨١٣,٥٢٩	أخرى
١,١٧٢,١٧٥,٣٠٩	--	--	--	--	(١٧,١٠٣,٧٧٥)	٧٥٥,٥٠٠,٢٤٤	(٣٠,٢١,٨٣)	١,١١٤,٠٣١,٢٤٠	إجمالي الموجودات
٢,٥٦١,٧٢٠	١٥٠,٠٣٦	١,٢٢٨,٥٦٢	١,٢١٠,٠٩٨	(٢,٠٥٦,٦٠٢)	(١٥,٣٩٣,٣٩٧)	١٧٤,١٧٩	(٧٧١,٩٦٥)	١٧٤,٢٣,٧١١	الأرباح المتبقية
١٣,٤٤٤,٨٤٤	--	١٤٢,٨٥١	١٣٤,٤٥٥	٢,٠٥٦,٦٠٢	(١,٧١٠,٣٧٨)	١٩,٣٥٣	(٣٠,٢١٨)	١٢,٨٣٢,١٧٩	الأحياز النظامية
٨١,٨٣١,٥٣٦	--	--	--	--	--	--	--	٨١,٨٣١,٥٣٦	أخرى
٩٧,٨٣٨,٠٩٠	١٥٠,٠٣٦	١,٤٢٨,٥١١	١,٣٤٤,٥٥٣	--	(١٧,١٠٣,٧٧٥)	١٩,٣٥٣	(٣٠,٢١,٨٣)	١١٢,١٢٧,٤١٦	إجمالي حقوق الملكية
٢٤٢,٩٧١,٨٣٠	--	--	--	--	--	٦٦,٣٨٤,٤٣٠	--	١٧٦,٥٨٧,٤٠٠	التزامات عقود الإيجار
٦٨١,٣٥٨,٧٣٠	--	--	--	--	--	--	--	٦٨١,٣٥٨,٧٣٠	أخرى
٩٢٤,٣٣٠,٥٦٠	--	--	--	--	--	٦٦,٣٨٤,٤٣٠	--	٨٥٧,٩٤٦,١٣٠	المطلوبات غير المتداولة
١٣,٦٨٣,٨٠٩	--	--	--	--	--	٨,٩٧٢,٠١٢	--	٤,٧١١,٧٤٧	الجزء المتداول من التزامات عقود الإيجار
٤٦,٠٨٥,٠٣٥	--	(١,٤٢٨,٥١١)	(١,٣٤٤,٥٥٣)	--	--	--	--	٤٨,٨٥٨,٠٩٩	تتم داتة تجريبية
٤٢,١٨٥,٩٥٦	(١٥٠,٠٣٦)	--	--	--	--	--	--	٤٢,٣٣٥,٩٩٢	المصروفات المستحقة والمطلوبات الأخرى
٤٨,٠٠١,٨٥٦	--	--	--	--	--	--	--	٤٨,٠٠١,٨٥٦	المطلوبات المتداولة
١٤٩,٩٥٦,٦٥٦	(١٥٠,٠٣٦)	(١,٤٢٨,٥١١)	(١,٣٤٤,٥٥٣)	--	--	٨,٩٧٢,٠١٢	--	١٤٣,٩٥٧,٩٩٤	إجمالي المطلوبات
١,٠٧٤,٢٨٧,٢١٦	(١٥٠,٠٣٦)	(١,٤٢٨,٥١١)	(١,٣٤٤,٥٥٣)	--	--	٧٥,٣٠٦,٤٩٢	--	١,٠٠٠,٩١٠,٣٨٢	إجمالي المطلوبات
١,١٧٢,١٢٥,٣٠٦	--	--	--	--	(١٧,١٠٣,٧٧٥)	٧٥,٥٠٠,٢٤٤	(٣٠,٢١,٨٣)	١,١١٤,٠٣١,٢٤٠	إجمالي حقوق الملكية والمطلوبات

٦٤

### شركة المطاحن الحديثة للمنتجات الغذائية

(شركة مساهمة سعودية مقفلة)

إيضاحات حول القوائم المالية الموحدة

للسنة المنتهية في ٣١ ديسمبر ٢٠٢٢

(بالريالات السعودية، ما لم يذكر خلاف ذلك)

### ٣٦. تصحيح الأخطاء (يتبع)

شركة المطاحن الحديثة للمنتجات الغذائية  
(شركة مساهمة سعودية مقفلة)  
إيضاحات حول القوائم المالية الموحدة  
للسنة المنتهية في ٣١ ديسمبر ٢٠٢٢ م  
(بالريالات السعودية، ما لم يذكر خلاف ذلك)

### ٣٦. تصحيح الأخطاء (تتبع)

قائمة الربح أو الخسارة والسجل الشامل الآخر الموحدة للسنة المنتهية في ٣١ ديسمبر ٢٠٢١ م	حساب المبرج سابق	تعديل - ١	تعديل - ٢	تعديل - ٣	تعديل - ٤	معالجة
تكلفة الإيرادات الاستهلاك	٤١,٢٦٦,١٢٤	٩٦٦,٢٧٢	٢,٢٢٦,٦٣١	٢,٣٢١,٥٧٥	--	٤٦,٧٨٠,٦٠٢
مخصص للمخزون بطيء الحركة مجل الربح	٤,١٠٢,١٦٣	(١٥٣,٥٦٨)	--	--	--	٣,٩٤٨,٥٩٥
المصروفات العمومية والإدارية رواتب ومبالغ أخرى أتعاب مجبئية و استثمارية تأمين الاشتراكات مصروفات أخرى الربح التشغيلي	١٢٧,٨٠٠,٣٢٨	(٨١٢,٧٠٤)	(٢,٢٢٦,٦٣١)	(٢,٣٢١,٥٧٥)	--	١٢٢,٤٥٩,٤١٨
التكاليف التمويلية	٤٢,١١٥,١٤١	--	--	--	(٢,٣١٥,٤٧٢)	٣٩,٤٥٥,٦٦٩
التكلفة التمويلية على قرض طويل الأجل التكلفة التمويلية على التزامات عقود الإيجار	٨,٠٠٢,٤٢٣	--	--	--	(١٦٨,٥٠١)	٧,٨٣٣,٩٢٢
	٣,١٩٢,٩٥٤	--	--	--	(٤٤,٣٥٠)	٣,١٤٨,٦٠٤
	١,٤٤٨,١٤١	--	--	--	(٣٢٠,٤)	١,٤٤٤,٩٢٧
	٢,٨٨٦,٢٣٠	--	--	--	(١٦,٤١٨)	٢,٨٦٩,٨١٢
	٨٩,٩٢٩,٦٩٩	(٨١٢,٧٠٤)	(٢,٢٢٦,٦٣١)	(٢,٣٢١,٥٧٥)	٣,٨٩١,٨٤٥	٨٨,٥٠٠,٦٣٤
	١٦,٨٤٩,٦٧٠	--	--	--	(١٦,٣٧٤,١٧٦)	١٧٥,٤٩٤
	٩,١٦٤,٧٦٣	--	(٢,٤٢٠,١٦٣)	--	--	٦,٧٤٤,٦٠٠
الربح قبل الزكاة ربح السنة إجمالي الدخل الشامل للسنة	٦٤,٢٣٥,٨١٨	(٨١٢,٧٠٤)	١٩٣,٥٣٢	(٢,٣٢١,٥٧٥)	٢٠,٥٩٦,٠٢١	٨١,٨٩١,٠٩٢
ربحية السهم الأساسية والمخفضة العائدة إلى مساهمي الشركة الأم (بالريال السعودي للسهم)	٦١,٨٨٧,٩٩٩	(٨١٢,٧٠٤)	١٩٣,٥٣٢	(٢,٣٢١,٥٧٥)	٢٠,٥٩٦,٠٢١	٧٩,٥١٣,٢٧٣
	٦١,٨٨٧,٩٩٩	(٨١٢,٧٠٤)	١٩٣,٥٣٢	(٢,٣٢١,٥٧٥)	٢٠,٥٩٦,٠٢١	٧٩,٥١٣,٢٧٣
	٧,٥٦	(٠,١٠)	٠,٠٢	(٠,٢٨)	٢,٥١	٩,٧٢

## شركة المطاحن الحديثة للمنتجات الغذائية

(شركة مساهمة سعودية مقفلة)

إيضاحات حول القوائم المالية الموحدة

للسنة المنتهية في ٣١ ديسمبر ٢٠٢٢م

(بالريالات السعودية، ما لم يذكر خلاف ذلك)

## ٣٦ - تصحيح الأخطاء (تتبع)

قائمة التغييرات في حقوق الملكية الموحدة:

للسنة المنتهية في ٣١ ديسمبر ٢٠٢٢م:

معدلة	تعديل - ٧	تعديل - ٦	تعديل - ٥	تعديل - ٤	تعديل - ٣	تعديل - ٢	تعديل - ١	حساب المرح سابقاً	حساب المرح حالياً
٢٢١,٥٢٥,٧٩٥	--	١,٢٨٥,٦٦٠	١,٢١٠,٠٩٨	--	(١٣٢,٣٠٢,٩٨٠)	--	٤٥٩,٤٦٩	٢٣١,٩١١,٤٥٤٨	الأرباح المحتجزة - كما في ١ يناير ٢٠٢١م
٧٩,٥١٢,٢٧٣	--	--	--	٢,٥٢٦,٠٢١	(٢,٣٢١,٥٧٥)	١٩٢,٥٣٢	(٨١٢,٧٠٤)	٦١,٨٨٧,٩٩٩	ربح السنة
٧٩,٥١٢,٢٧٣	--	--	--	٢,٥٢٦,٠٢١	(٢,٣٢١,٥٧٥)	١٩٢,٥٣٢	(٨١٢,٧٠٤)	٦١,٨٨٧,٩٩٩	إجمالي الدخل الشامل للسنة
٢,٥٦١,٧٢٠	١٥٠,٠٣٦	١,٢٨٥,٦٦٠	١,٢١٠,٠٩٨	(٢,٥٢٦,٠٢١)	(١٥,٣٩٢,٢٩٧)	١٧٤,١٧٩	(٢٧١,٩٦٥)	١٧,٤٦٣,٧١١	الأرباح المحتجزة - كما في ٣١ ديسمبر ٢٠٢١م
٥,٤٩٢,٥١٧	--	١,٤٢,٨٥١	١٣٤,٤٥٥	--	(١,٤٧٨,٢٢٠)	--	٥١,٠٥٢	٦,٦٤٢,٣٧٩	الإحتياطي النظامي - كما في ١ يناير ٢٠٢١م
١٣,٤٤٤,٨٤٤	--	١,٤٢,٨٥١	١٣٤,٤٥٥	٢,٥٢٦,٠٢٢	(١,٧١٠,٣٧٨)	١٩,٢٥٣	(٢,٠٢١,٨)	١٢,٨٣٢,١٧٩	الإحتياطي النظامي - كما في ٣١ ديسمبر ٢٠٢١م
١,١٢٦,٧٢٥,٩٠٢	--	١,٤٢٨,٥١١	١,٣٤٤,٥٥٣	--	(١,٤٧٨,٢٢٠)	--	٥١,٠٥١	١,١٢٨,٢٢٢,٤٥١٧	إجمالي حقوق الملكية - كما في ١ يناير ٢٠٢١م
٩٧,٨٣٨,٠٩٠	١٥٠,٠٣٦	١,٤٢٨,٥١١	١,٣٤٤,٥٥٣	--	(١٧,١٠٣,٧٧٥)	١٩٢,٥٣٢	(٢,٠٢١,٨٣)	١١٢,١٢٧,٤١٦	إجمالي حقوق الملكية - كما في ٣١ ديسمبر ٢٠٢١م

## تأثير تصحيح الأخطاء

معدلة	تعديل - ٩	تعديل - ٤	تعديل - ٣	تعديل - ٢	تعديل - ١	حساب المرح سابقاً	حساب المرح حالياً
٨١,٨٩١,٠٩٢	--	٢,٥٢٦,٠٢١	(٢,٣٢١,٥٧٥)	١٩٢,٥٣٢	(٨١٢,٧٠٤)	٦٤,٢٦٥,٨١٨	٦٤,٢٦٥,٨١٨
٥٢,٢١١,٠١٠	--	--	٢,٢٢١,٥٧٥	٢,٢٢١,٦٣١	٩٦٦,٢٧٣	٤٦,٧٩٦,٥٣٢	٤٦,٧٩٦,٥٣٢
٢,٩٤٨,٥٩٥	--	--	--	--	(١٥٣,٥٦١)	٤,١٠٢,١٢٣	٤,١٠٢,١٢٣
١٧٥,٤٩٤	--	(١,٦٢٧,٤١٧٣)	--	--	--	١٦,٨٤٩,٦٧٠	١٦,٨٤٩,٦٧٠
٦,٧٤٤,٦٠٠	--	--	--	(٢,٤٢٠,١٢٣)	--	٩,١٦٤,٧٢٣	٩,١٦٤,٧٢٣
٩,٤٢٣,٦٥٩	٩,٣٩٦,٢٧٩	(١,٦٢٧,٤١٧٣)	--	--	--	١٦,٧٧١,٦٤٢	١٦,٧٧١,٦٤٢
٤,٣٨٧,٥٢٨	(٩,٣٩٦,٢٧٩)	--	--	--	--	١٣,٦٨٣,٨٠٧	١٣,٦٨٣,٨٠٧

## قائمة التغيرات النقدية الموحدة:

للسنة المنتهية في ٣١ ديسمبر ٢٠٢٢م:

التغيرات النقدية من الأنشطة التشغيلية:  
 ربح السنة قبل الزكاة  
 الاستهلاك  
 مخصص الميزون بطيء الحركة  
 التكلفة التمويلية على فروع حويلة الأجل  
 التكلفة التمويلية على التزامات عقود الإيجار  
 تكلفة تمويل مدفوعة  
 التغيرات النقدية من الأنشطة التمويلية:  
 مدفوعات التزامات عقود إيجار

## شركة المطاحن الحديثة للمنتجات الغذائية (شركة مساهمة سعودية مقفلة)

إيضاحات حول القوائم المالية الموحدة  
للسنة المنتهية في ٣١ ديسمبر ٢٠٢٢ م  
(بالريالات السعودية، ما لم يذكر خلاف ذلك)

### ٣٦. تصحيح الأخطاء (يتبع)

فيما يلي تأثير تعديل ٨ على إيضاح الممتلكات والآلات والمعدات:

#### الممتلكات والآلات والمعدات (تعديل - ٨)

الاستهلاك المتراكم	التكلفة	البنود
٨,٨٧٤,٢٧٢	(٨,٨٧٤,٢٧٢)	الممتلكات والآلات والمعدات

### ٣٧. الأحداث اللاحقة

٣٧-١ دخل نظام الشركات الجديد الصادر بالمرسوم الملكي م / ١٣٢ في ٣٠ يونيو ٢٠٢٢ م (الموافق ١ ذي الحجة ١٤٤٣ هـ) (المشار إليه فيما يلي باسم "النظام") حيز التنفيذ في ١٩ يناير ٢٠٢٣ م (الموافق ٢٦ جمادى الآخرة ١٤٤٤ هـ). وفيما يتعلق ببعض أحكام النظام، من المتوقع الالتزام الكامل في موعد لا يتجاوز سنتين اعتباراً من ١٩ يناير ٢٠٢٣ م (الموافق ٢٦ جمادى الآخرة ١٤٤٤ هـ). وتعمل الإدارة على تقييم تأثير نظام الشركات الجديد وستقوم بتعديل عقد تأسيسها / نظامها الأساسي وفقاً لأي تغييرات لمواءمة المواد مع أحكام النظام. ونتيجة لذلك، ستقدم الشركة النظام الأساسي المعدل إلى المساهمين في جمعيتهم العمومية غير العادية / السنوية لإقراره.

٣٧-٢ في ١٩ مارس ٢٠٢٣ م (الموافق ٢٧ شعبان ١٤٤٤ هـ) تقدمت الهيئة العامة للأمن الغذائي بدعوى ضد المجموعة أمام لجنة الفصل في مخالفات قانون مطاحن الدقيق، بدعوى أن المجموعة لم تلتزم بالشروط واللوائح المنصوص عليها في قانون مطاحن الدقيق واللوائح التنفيذية ورخصة تشغيل المصنع واتفاقية شراء القمح على النحو التالي:

- ١) قبول طلبات العضوية من العملاء الجدد دون موافقة الهيئة العامة للأمن الغذائي - قيمة الغرامة ٢٠,٠٠٠,٠٠٠ ريال سعودي؛ و
- ٢) تجاوز كميات البيع المخصصة والمعتمدة من قبل الهيئة العامة للأمن الغذائي - قيمة الغرامة ١,٠٠٠,٠٠٠ ريال سعودي واستردادات مالية بمبلغ ٤٣,٢٤٨,٩٩٢,٥٨ ريال سعودي.

بناءً على نصيحة المستشارين القانونيين للمجموعة، أثبتت المجموعة مخصصاً بمبلغ ٦,٤٢ مليون ريال سعودي خلال السنة المنتهية في ٣١ ديسمبر ٢٠٢٢ م وتتوقع المجموعة أن تنجح في رد الدعوى لأنه ليس للدعاء المقدم أسباب قانونية معقولة. قامت الإدارة بتقييم رصيد الدعوى على أنه مطلوبات محتملة.

قدمت المجموعة رداً على الدعوى إلى الهيئة العامة للأمن الغذائي في ٣٠ أبريل ٢٠٢٣ م (الموافق ١٠ شوال ١٤٤٤ هـ) ولا تزال بانتظار الرد كما في تاريخ هذه القوائم المالية الموحدة.

٣٧-٣ لم يحدث أي أمر آخر حتى تاريخ موافقة مجلس الإدارة على هذه القوائم المالية الموحدة من شأنه أن يؤثر بشكل جوهري على هذه القوائم المالية الموحدة والإفصاحات ذات الصلة للسنة المنتهية في ٣١ ديسمبر ٢٠٢٢ م.

### ٣٨. اعتماد القوائم المالية الموحدة

تم اعتماد هذه القوائم المالية الموحدة للإصدار من قبل مجلس إدارة الشركة في ٧ سبتمبر ٢٠٢٣ م الموافق ٢٢ صفر ١٤٤٥ هـ.

شركة المطاحن الحديثة للمنتجات الغذائية  
(شركة مساهمة سعودية مقفلة)

القوائم المالية الأولية الموحدة المختصرة (غير مراجعة)

مع  
تقرير الفحص لمراجع الحسابات المستقل  
لفترتي الثلاثة أشهر والستة أشهر المنتهيتين في ٣٠ يونيو ٢٠٢٣م

شركة المطاحن الحديثة للمنتجات الغذائية  
(شركة مساهمة سعودية مغلقة)

القوائم المالية الأولية الموحدة المختصرة (غير مراجعة)  
لفترتي الثلاثة أشهر والسنة أشهر المنتهيتين في ٣٠ يونيو ٢٠٢٣ م

الصفحة	المحتويات
--	تقرير مراجع الحسابات المستقل عن فحص القوائم المالية الأولية الموحدة المختصرة
١	قائمة المركز المالي الموحدة المختصرة
٢	قائمة الربح أو الخسارة والدخل الشامل الآخر الموحدة المختصرة
٣	قائمة التغيرات في حقوق الملكية الموحدة المختصرة
٤	قائمة التدفقات النقدية الموحدة المختصرة
٢٢-٥	إيضاحات حول القوائم المالية الأولية الموحدة المختصرة





## KPMG Professional Services

Zahran Business Center  
Prince Sultan Street  
P. O. Box ٥٥٠٧٨  
Jeddah ٢١٥٣٤  
Kingdom of Saudi Arabia  
Commercial Registration No ٤٠٣٠٢٩٠٧٩٢

Headquarters in Riyadh

## كي بي إم جي للاستشارات المهنية

مركز زهران للأعمال  
شارع الأمير سلطان  
ص. ب. ٥٥٠٧٨  
جدة ٢١٥٣٤  
المملكة العربية السعودية  
سجل تجاري رقم ٤٠٣٠٢٩٠٧٩٢

المركز الرئيسي في الرياض

# تقرير مراجع الحسابات المستقل عن فحص القوائم المالية الأولية الموحدة المختصرة

للسادة مساهمي شركة المطاحن الحديثة للمنتجات الغذائية

## مقدمة

لقد فحصنا القوائم المالية الأولية الموحدة المختصرة المرفقة كما في ٣٠ يونيو ٢٠٢٣م لشركة المطاحن الحديثة للمنتجات الغذائية ("الشركة") والشركة التابعة لها ("المجموعة") المكونة من:

- قائمة المركز المالي الموحدة المختصرة كما في ٣٠ يونيو ٢٠٢٣م؛
- قائمة الربح أو الخسارة والدخل الشامل الآخر الموحدة المختصرة لفترتي الثلاثة أشهر والستة أشهر المنتهيتين في ٣٠ يونيو ٢٠٢٣م؛
- قائمة التغيرات في حقوق الملكية الموحدة المختصرة لفترة الستة أشهر المنتهية في ٣٠ يونيو ٢٠٢٣م؛
- قائمة التدفقات النقدية الموحدة المختصرة لفترة الستة أشهر المنتهية في ٣٠ يونيو ٢٠٢٣م؛ و
- الإيضاحات للقوائم المالية الأولية الموحدة المختصرة.

إن الإدارة هي المسؤولة عن إعداد وعرض هذه القوائم المالية الأولية الموحدة المختصرة وفقاً لمعيار المحاسبة الدولي ٣٤ "التقرير المالي الأولي" المعتمد في المملكة العربية السعودية. إن مسؤوليتنا هي إبداء استنتاج عن هذه القوائم المالية الأولية الموحدة المختصرة استناداً إلى فحصنا.

## نطاق الفحص

لقد قمنا بالفحص وفقاً للمعيار الدولي لارتباطات الفحص (٢٤١٠) "فحص المعلومات المالية الأولية المُنفذ من قبل مراجع الحسابات المستقل للمنشأة"، المعتمد في المملكة العربية السعودية. ويتكون فحص القوائم المالية الأولية من توجيه استفسارات بشكل أساسي للأشخاص المسؤولين عن الأمور المالية والمحاسبية، وتطبيق إجراءات تحليلية وإجراءات فحص أخرى. وبعد الفحص أقل بشكلٍ كبير في نطاقه من المراجعة التي يتم القيام بها وفقاً للمعايير الدولية للمراجعة المعتمدة في المملكة العربية السعودية، وبالتالي فإنه لا يمكننا من الحصول على تأكيد بأننا سنعلم بجميع الأمور الهامة التي يمكن التعرف عليها خلال عملية مراجعة. وعليه، فإن بُدي رأي مراجعة. وعليه، فإننا لن نبدي رأي مراجعة.

## الاستنتاج

استناداً إلى فحصنا، فلم ينم إلى علمنا شيء يجعلنا نعتقد بأن القوائم المالية الأولية الموحدة المختصرة المرفقة كما في ٣٠ يونيو ٢٠٢٣م لشركة المطاحن الحديثة للمنتجات الغذائية والشركة التابعة لها غير معدة، من جميع النواحي الجوهرية، وفقاً لمعيار المحاسبة الدولي (٣٤) "التقرير المالي الأولي" المعتمد في المملكة العربية السعودية.

كي بي إم جي للاستشارات المهنية

إبراهيم عيود باعشن  
رقم الترخيص ٣٨٢



جدة، في ٣١ أكتوبر ٢٠٢٣م  
الموافق ١٦ ربيع الثاني ١٤٤٥هـ

KPMG Professional Services, a professional closed joint stock company registered in the Kingdom of Saudi Arabia with a paid-up capital of SAR1٠,٠٠٠,٠٠٠ (previously known as "KPMG Al Fozan & Partners Certified Public Accountants") and a non-partner member firm of the KPMG global organization of independent member firms affiliated with KPMG International Limited, a private English company limited by guarantee. All rights reserved.

كي بي إم جي للاستشارات المهنية شركة مبنية مساهمة مغلقة، مسجلة في المملكة العربية السعودية، رأس مالها (٤٠٠٠٠٠٠٠٠) ريال سعودي مدفوع بالكامل. المسماة سابقاً "شركة كي بي إم جي الفزان وشركاه محاسبين ومراجعين قانونيين"، وهي عضو غير شريك في الشبكة العالمية لشركات كي بي إم جي المستقلة والتابعة لـ كي بي إم جي العالمية المحدودة، شركة الجبزية محدودة بضمان. جميع الحقوق محفوظة.

Commercial Registration of the headquarters in Riyadh is ١٠١٠٤٢٤٤١.

شركة المطاحن الحديثة للمنتجات الغذائية  
(شركة مساهمة سعودية مقفلة)

قائمة المركز المالي الموحدة المختصرة

كما في ٣٠ يونيو ٢٠٢٣ م  
(بالريالات السعودية، ما لم يذكر خلاف ذلك)

٣١ ديسمبر ٢٠٢٢ م (مراجعة)	٣٠ يونيو ٢٠٢٣ م (غير مراجعة)	الإيضاحات	
٦٩٤,٨٢٤,٦٢٩	٦٨١,٠١١,٤٧١	١-٧	الموجودات
٢٢٨,١٤٢,٩٢٠	٢٢٦,٧٣٧,٦٧٩		الممتلكات والآلات والمعدات
٢,٨٩٠,٠٩٦	٢,٧٨١,٣٧٩		موجودات حق الاستخدام
٩٢٥,٨٥٧,٦٤٥	٩١٠,٥٣٠,٥٢٩		الموجودات غير الملموسة
			الموجودات غير المتداولة
٩٢,٥٣٨,٢٠٠	٩٨,٧١٨,١٧٨	١-٨	المخزون
٨٦,٧٣٢	١,٥٥٦,٧٢٢		الذمم المدينة التجارية
١٥,٥٧٤,٨٤٧	٣٩,٥٢٨,٧٥٩		المدفوعات مقدماً والموجودات المتداولة الأخرى
١١٨,١٦٠,٥٥٩	٩٦,٩٨٣,٩٧٧		النقد وما في حكمه
٢٢٦,٣٦٠,٣٣٨	٢٣٦,٧٨٧,٦٣٦		الموجودات المتداولة
١,١٥٢,٢١٧,٩٨٣	١,١٤٧,٣١٨,١٦٥		إجمالي الموجودات
			حقوق الملكية والمطلوبات
			حقوق الملكية
٨١,٨٣٢,٠٠٠	٨١,٨٣٢,٠٠٠	٩	رأس المال
٢٤,٥٤٩,٦٠٠	٢٤,٥٤٩,٦٠٠		الاحتياطي النظامي
٧٢,٠٤٦,٢٢٤	١٠٧,٢٨٢,٤٩٠		الأرباح المبقاة
١٧٨,٤٢٧,٨٢٤	٢١٣,٦٦٤,٠٩٠		إجمالي حقوق الملكية
			المطلوبات
٥٣٥,٩٧٦,٣٠٧	٥٠٨,٨٤٩,٥٢٨	١١	قروض طويلة الأجل
٢٣٧,٢٧٧,٩٢٨	٢٢٨,٦٣٢,٢٤١		التزامات عقود الإيجار
٣,١٠٠,٦٢٠	٤,٨٧٤,٢٥٥		التزامات المناقص للموظفين
٧٧٦,٣٥٤,٨٥٥	٧٤٢,٣٥٦,٠٢٤		المطلوبات غير المتداولة
٤٤,٧٠٧,٩٨٦	٢٤,٥٨٨,٤٤٧		الذمم الدائنة التجارية والذمم الدائنة الأخرى
٧٢,١٠٨,٥٨١	٧٦,٤٩٩,٩١٤		المصروفات المستحقة والمطلوبات الأخرى
٤٤,٥٨٨,٢٥٤	٤٩,٧١٧,١٣٢	١١	الجزء المتداول من قروض طويلة الأجل
١٤,١٧٢,٢٢٨	١٥,١٩٤,٠٧٩		الجزء المتداول من التزامات عقود الإيجار
١٢,٥٧٩,٠٤٥	١٦,٤٣١,٨٠٧		دفعات مقدمة من عملاء
٦,٤٢٤,٩٠٠	٦,٤٢٤,٩٠٠		مخصص غرامات
٢,٨٥٤,٣١٠	٢,٤٤١,٧٧٢	١٥	الزكاة المستحقة
١٩٧,٤٣٥,٣٠٤	١٩١,٢٩٨,٠٥١		المطلوبات المتداولة
٩٧٣,٧٩٠,١٥٩	٩٣٣,٦٥٤,٠٧٥		إجمالي المطلوبات
١,١٥٢,٢١٧,٩٨٣	١,١٤٧,٣١٨,١٦٥		إجمالي حقوق الملكية والمطلوبات

عمرو كامل  
المدير المالي

اسامة عشي  
الرئيس التنفيذي

د. إبراهيم الراحمي  
رئيس مجلس الإدارة

تعتبر الإيضاحات المرفقة من رقم ١ إلى رقم ٢١ جزءاً لا يتجزأ من هذه القوائم المالية الأولية الموحدة المختصرة.

## شركة المطاحن الحديثة للمنتجات الغذائية

(شركة مساهمة سعودية مقفلة)

قائمة الربح أو الخسارة والدخل الشامل الآخر الموحدة المختصرة (غير مراجعة)  
لفترتي الثلاثة أشهر والستة أشهر المنتهيتين في ٣٠ يونيو ٢٠٢٣ م  
(بالريالات السعودية، ما لم يذكر خلاف ذلك)

لفترة الستة أشهر المنتهية في ٣٠ يونيو		لفترة الثلاثة أشهر المنتهية في ٣٠ يونيو		الإيضاحات
٢٠٢٢ م (غير مراجعة)	٢٠٢٣ م (غير مراجعة)	٢٠٢٢ م (غير مراجعة)	٢٠٢٣ م (غير مراجعة)	
٤٦١,٦٣٢,٩٥٠	٤٥١,٩٧٩,٣٧٣	٢٢٣,٢١١,٠٠٢	١٩٩,٧٣٣,٦٩٢	١٢ الإيرادات
(٢٩٩,٥٢٣,٣٦١)	(٢٧٩,٧٢٣,١٨٤)	(١٤٦,١١٦,٤٤٩)	(١٣٠,٤٥٥,٧٨٥)	١٣ تكلفة الإيرادات
١٦٢,١٠٩,٥٨٩	١٧٢,٢٥٦,١٨٩	٧٧,٠٩٤,٥٥٣	٦٩,٢٧٧,٩٠٧	مجمل الربح
(٤,٤٠٨,٦٧١)	(١٨,٧٤٤,٤٩١)	(٢,٢٤٤,١١١)	(٦,٩١١,٥٧٨)	مصروفات البيع والتوزيع
(٣٣,٨٧٣,٩٧٨)	(٢٣,٤٣٠,٤٢٠)	(٢٠,١٢٩,٢٠٨)	(٨,٩٥١,٠٢٣)	المصروفات العمومية والإدارية
٢٩٣,٥٥٢	--	٢٦٧,٣١٧	--	الإيرادات الأخرى
(١٠,٠٠٠)	--	(٤,٢٥٠)	--	خسارة ائتمانية متوقعة على ذمم مدينة تجارية
١٢٤,١١٠,٤٩٢	١٣٠,٠٨١,٢٧٨	٥٤,٩٨٤,٣٠١	٥٣,٤١٥,٣٠٦	الربح التشغيلي
(١٤,٣٨٦,٨٨٦)	(٢٣,٦٣٦,٠٣٧)	(٨,٤١٥,٠٨٥)	(١٢,٠١١,٩٨٢)	١٤ التكاليف التمويلية
--	١,٤٠٣,٠٢٤	--	٦٣٤,٤٦٥	الإيرادات التمويلية
١٠٩,٧٢٣,٦٠٦	١٠٧,٨٤٨,٢٦٥	٤٦,٥٦٩,٢١٦	٤٢,٠٣٧,٧٨٩	الربح قبل الزكاة
(١,٣٨٦,٠٠٠)	(٢,٦١٢,٠٠٠)	(٦٩٣,٠٠٠)	(٩١٢,٠٠٠)	١-١٥ مصروف الزكاة
١٠٨,٣٣٧,٦٠٦	١٠٥,٢٣٦,٢٦٥	٤٥,٨٧٦,٢١٦	٤١,١٢٥,٧٨٩	ربح الفترة
--	--	--	--	الدخل الشامل للفترة
١٠٨,٣٣٧,٦٠٦	١٠٥,٢٣٦,٢٦٥	٤٥,٨٧٦,٢١٦	٤١,١٢٥,٧٨٩	إجمالي الدخل الشامل للفترة
١,٣٢	١,٢٩	٠,٥٦	٠,٥٠	١-١٧ ربحية السهم للفترة العائدة إلى مساهمي الشركة (ريال سعودي): الأساسية
١,٣٢	١,٢٩	٠,٥٦	٠,٥٠	١-١٧ المخفضة

  
عمرو كامل  
المدير المالي

  
أسامة عجمي  
الرئيس التنفيذي

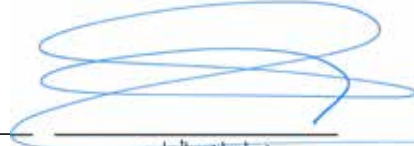
  
د. إبراهيم الراجحي  
رئيس مجلس الإدارة

تعتبر الإيضاحات المرفقة من رقم ١ إلى رقم ٢١ جزءاً لا يتجزأ من هذه القوائم المالية الأولية الموحدة المختصرة.

شركة المطاحن الحديثة للمنتجات الغذائية  
(شركة مساهمة سعودية مغلقة)  
قائمة التغيرات في حقوق الملكية المملوكة الموحدة المختصرة (غير مراجعة)  
لفترة السنته أشهر المنتهية في ٣٠ يونيو ٢٠٢٣ م  
(بالريالات السعودية، ما لم يذكر خلاف ذلك)

الإجمالي	الأرباح المبقاة	الاحتياطي النظامي	احتياطي عجز الاندماج	رأس المال
١٧٨,٤٢٧,٨٢٥	٧٢,٠٤٦,٢٢٥	٢٤,٥٤٩,٦٠٠	--	٨١,٨٣٢,٠٠٠
١٠٥,٢٣٦,٢٦٥	١٠٥,٢٣٦,٢٦٥	--	--	--
--	--	--	--	--
١٠٥,٢٣٦,٢٦٥	١٠٥,٢٣٦,٢٦٥	--	--	--
(٧٠,٠٠٠,٠٠٠)	(٧٠,٠٠٠,٠٠٠)	--	--	--
٢١٣,٦٢٤,٠٩٠	١٠٧,٢٨٣,٤٩٠	٢٤,٥٤٩,٦٠٠	--	٨١,٨٣٢,٠٠٠
٩٧,٨٣٨,٠٩٠	٢,٥٦١,٧١٩	١٣,٤٤٤,٨٤٥	(٨١٧,٨٣٥,٠٢٤)	٨٩٩,٦٦٦,٥٩٠
١٠٨,٣٣٧,٦٠٦	١٠٨,٣٣٧,٦٠٦	--	--	--
--	--	--	--	--
١٠٨,٣٣٧,٦٠٦	١٠٨,٣٣٧,٦٠٦	--	--	--
(١٧,٤٦٣,٧١١)	(١٧,٤٦٣,٧١١)	--	--	--
١٨٨,٧١١,٩٨٥	٩٣,٤٣٥,٦١٤	١٣,٤٤٤,٨٤٥	(٨١٧,٨٣٥,٠٢٤)	٨٩٩,٦٦٦,٥٩٠

صبر و كامل  
المدير المالي

أسامة شفيق  
الرئيس التنفيذي

د. إبراهيم الراجحي  
رئيس مجلس الإدارة

تعتبر الإيضاحات المرفقة من رقم ١ إلى رقم ٢١ جزءاً لا يتجزأ من هذه القوائم المالية الأولية الموحدة المختصرة.

**شركة المطاحن الحديثة للمنتجات الغذائية**  
(شركة مساهمة سعودية مغلقة)

قائمة التدفقات النقدية الموحدة المختصرة (غير مراجعة)  
لفترة الستة أشهر المنتهية في ٣٠ يونيو ٢٠٢٣ م  
(بالريالات السعودية، ما لم يذكر خلاف ذلك)

٣٠ يونيو ٢٠٢٢ (غير مراجعة)	٣٠ يونيو ٢٠٢٣ (غير مراجعة)	الإيضاحات
١٠٩,٧٢٣,٦٠٦	١٠٧,٨٤٨,٢٦٥	
٢٠,٩٥٢,٠٠٩	٢٢,٩١١,٨٨٩	٢-٧
٥,٢٠٨,٥٤٥	٥,٥٠٨,٩٥٥	
--	١٩٧,٣٥٠	
٣,٢٧٩,٢١٢	٣,٢٤٦,٧٨٤	١٤
١٠,٨١١,٤٥٠	٢٠,٠٩٢,٥٧١	١٤
(٢,١١٥)	(١,٤٠٣,٠٢٤)	
٢٩٦,٢٢٥	٢٩٦,٢٢٥	١٤
(١,١٦٩,٧٧٠)	(١,٤٢٨,٢٤٤)	٨
١,٧٥٠,٣٣٦	١,٨٧٥,٦٩٩	
١٠,٠٠٠	--	
١٥٠,٨٥٩,٤٩٨	١٥٩,١٤٦,٤٧٠	
٣٣٥,٢٦١	(٤,٧٥١,٧٣٤)	
(٢٤٨,٤٠٠)	(١,٤٦٩,٩٩٠)	
(٢٨,٧٩٨,٨٣٢)	(٢٣,٩٥٣,٩١٢)	
٥,٣٧١,٨٦١	(٢٠,١١٩,٥٣٩)	
٢٦,١٦٤,٢٠٣	٤,٣٩١,٣٣٤	
١,١٠٣,٨٧٦	٣,٨٥٢,٧٦٢	
١٥٤,٧٨٧,٤٦٧	١١٧,٠٩٥,٣٩١	
--	(١٠٢,٠٦٤)	
(١٧,٥٥٦,٠٥١)	(٢٦,٧٧٩,٢٠٩)	
٢,١١٥	١,٤٠٣,٠٢٤	
--	(٣,٠٢٤,٥٣٨)	
١٣٧,٢٣٣,٥٣١	٨٨,٥٩٢,٦٠٤	
(١٦,٣٦٩,١٨٠)	(٩,١٥٥,٩٣٨)	٢-٧
(٩٣١,٥٧٩)	(٨٨,٦٣٣)	
--	٥٧,٢٠٧	
(١٧,٣٠٠,٧٥٩)	(٩,١٨٧,٣٦٤)	
(٦,١٧٥,٣٤٠)	(٢٢,٢٩٤,١٢٦)	١١
(٧,٣١٣,٢٧٩)	(٨,٢٨٧,٦٩٦)	
(٥٥,٥٩٩,١٦٣)	(٧٠,٠٠٠,٠٠٠)	١٠
(٦٩,٠٣٧,٧٨٢)	(١٠٠,٥٨١,٨٢٢)	
٥٠,٨٩٤,٩٩٠	(٢١,١٧٦,٥٨٢)	
٩٤,١٣٣,٩٦٦	١١٨,١٦٠,٥٥٩	
١٤٥,٠٢٨,٩٥٦	٩٦,٩٨٣,٩٧٧	
(٧,٣٧٥,٢٨١)	--	

تعتبر الإيضاحات المرفقة من رقم ١ إلى رقم ٢١ جزءاً لا يتجزأ من هذه القوائم المالية الأولية الموحدة المختصرة.

## شركة المطاحن الحديثة للمنتجات الغذائية (شركة مساهمة سعودية مقفلة)

إيضاحات حول القوائم المالية الأولية الموحدة المختصرة (غير مراجعة)  
لفترة الستة أشهر المنتهية في ٣٠ يونيو ٢٠٢٣ م  
(بالريالات السعودية، ما لم يذكر خلاف ذلك)

### ١. معلومات عن الشركة

تأسست شركة المطاحن الحديثة للمنتجات الغذائية ("الشركة" أو الشركة الأم)، وهي شركة مساهمة سعودية مقفلة، وفقاً لنظام الشركات في المملكة العربية السعودية بموجب السجل التجاري رقم ٥٨٥٥٠٧٠٢٧٧ الصادر في ١٠ نوفمبر ٢٠١٦ م (الموافق ١٠ صفر ١٤٣٨ هـ).

تأسست الشركة من قبل صندوق الاستثمارات العامة بموجب قرار مجلس الوزراء رقم (٣٥) بتاريخ ٩ نوفمبر ٢٠١٥ م (الموافق ٢٧ محرم ١٤٣٧ هـ) بالموافقة على اتخاذ الإجراءات اللازمة لإنشاء أربعة شركات مطاحن مساهمة حسب التوزيع الجغرافي المقترح. ويتولى صندوق الاستثمارات العامة بالتنسيق مع الهيئة العامة للأمن الغذائي، المعروفة سابقاً باسم المؤسسة العامة للحبوب القيام بذلك بموجب المرسوم الملكي رقم (٦٢) بتاريخ ٣١ يوليو ٢٠١٤ م (الموافق ٤ شوال ١٤٣٥ هـ). تقوم الشركة ببيع منتجات مختلفة من الدقيق والأعلاف والنخالة والتي تحدد الهيئة العامة للأمن الغذائي من بينها أسعار بيع منتجات الدقيق التي تزن ٤٥ كجم وما فوق.

في ٩ يونيو ٢٠٢٠ م (الموافق ١٧ شوال ١٤٤١ هـ) صدر قرار مجلس الوزراء رقم (٦٣١) بنقل ملكية الشركة إلى المركز الوطني للتخصيص وقيام المركز بالمهام الموكلة إلى صندوق الاستثمارات العامة بقرار مجلس الوزراء رقم (١١٨) وتاريخ ٣٠ أكتوبر ٢٠١٨ م (الموافق ٢١ صفر ١٤٤٠ هـ). تم بيع أسهم الشركة بالكامل إلى شركة مدى الغرير المحدودة في ٣١ ديسمبر ٢٠٢٠ م (الموافق ١٦ جمادى الأولى ١٤٤٢ هـ).

في ١ نوفمبر ٢٠٢١ م (الموافق ٢٦ ربيع الأول ١٤٤٣ هـ) تم توقيع اتفاقية اندماج بين شركاء شركة مدى الغرير المحدودة (الشركة الأم النهائية) وشركتها التابعة المملوكة لها بالكامل، شركة المطاحن الحديثة للمنتجات الغذائية ("الشركة")، والتي تم بموجبها تحويل جميع موجودات ومطلوبات وحقوق والتزامات الشركة الأم النهائية إلى الشركة، شريطة استكمال الإجراءات القانونية.

أبرمت الشركة اتفاقية شراء قمح مدعومة مع الهيئة العامة للأمن الغذائي، حيث تقوم الهيئة باستيراد القمح إلى المملكة العربية السعودية بغرض إنتاج الدقيق المدعوم. ودخلت هذه الاتفاقية حيز التنفيذ في ١ يناير ٢٠١٧ م (الموافق ٣ ربيع الثاني ١٤٣٨ هـ). وتنص الاتفاقية على أن يتم احتساب سعر شراء القمح المدعوم وفقاً للقيمة النقدية للطن المتري للقمح المدعوم المحدد من قبل حكومة المملكة العربية السعودية بمبلغ ١٨٠ ريال سعودي للطن المتري منذ ٢٠١٧ م. ولدى الشركة أيضاً خيار استيراد القمح مباشرة أو الحصول عليه من السوق المفتوحة.

في ٣٠ نوفمبر ٢٠٢٠ م (الموافق ١٥ ربيع الثاني ١٤٤٢ هـ)، تم تمديد اتفاقية شراء القمح وستكون سارية المفعول حتى تاريخ انتهاء رخصة تشغيل المطاحن الخاصة بالشركة، بشرط التمديد التلقائي لمدة العقد إلى أن تطابق مدة ترخيص الشركة. ويظل هذا الترخيص ساري المفعول لمدة خمسة وعشرين (٢٥) سنة ميلادية، تحتسب من تاريخ إتمام نقل ملكية جميع أسهم المرخصة إلى القطاع الخاص والذي تم الانتهاء منه في ٣١ ديسمبر ٢٠٢٠ م (الموافق ١٦ جمادى الأولى ١٤٤٢ هـ).

العنوان المسجل للشركة هو كما يلي:

حي الخالدية  
شارع محمد الطيب التونسي،  
جدة ٢٣٤١ - ٦٢٢٨  
المملكة العربية السعودية

## شركة المطاحن الحديثة للمنتجات الغذائية

(شركة مساهمة سعودية مقفلة)

## إيضاحات حول القوائم المالية الأولية الموحدة المختصرة (غير مراجعة)

لفترة الستة أشهر المنتهية في ٣٠ يونيو ٢٠٢٣م

(بالريالات السعودية، ما لم يذكر خلاف ذلك)

## ١. معلومات عن الشركة (بتبع)

في ٢٧ أبريل ٢٠٢٢م، وافق مجلس إدارة الشركة وشكل لجنة للطرح العام الأولي لتحديد نطاق عمل المستشار والتوصية بالجدول الزمني والإجراءات المطلوبة للإدراج. إن الإدارة في صدد اتخاذ الترتيبات للطرح وإدراج أسهم الشركة في تداول كما في تاريخ هذه القوائم المالية الموحدة.

دخل نظام الشركات الجديد الصادر بالمرسوم الملكي م / ١٣٢ بتاريخ ١٤٤٣/١٢/١هـ (الموافق ٣٠ يونيو ٢٠٢٢م) (المشار إليه فيما يلي باسم "النظام") حيز التنفيذ في ١٤٤٤/٦/٢٦هـ (الموافق ١٩ يناير ٢٠٢٣م). وفيما يتعلق ببعض أحكام النظام، من المتوقع الالتزام الكامل في موعد لا يتجاوز سنتين اعتباراً من ١٤٤٤/٦/٢٦هـ (الموافق ١٩ يناير ٢٠٢٣م). وتعمل الإدارة على تقييم تأثير نظام الشركات الجديد وستقوم بتعديل عقد تأسيسها / نظامها الأساسي وفقاً لأي تغييرات لمواصلة المواد مع أحكام النظام. ونتيجة لذلك، ستقدم الشركة النظام الأساسي المعدل إلى المساهمين في جمعيتهم العمومية غير العادية / السنوية لإقراره.

تتضمن هذه القوائم المالية الموحدة المختصرة المرفقة القوائم المالية المختصرة لشركة المطاحن الحديثة للمنتجات الغذائية ("الشركة" (أو) "الشركة الأم") والشركة التابعة لها (بشأن إليهم معا بـ "المجموعة"). يشتمل نشاط المجموعة في إنتاج الدقيق في المملكة العربية السعودية وجميع الأنشطة المتعلقة بتوفير منتجات القمح والأعلاف الحيوانية والمنتجات ذات الصلة، بما في ذلك إبرام أي عقود أو إجراء أي ترتيبات ذات صلة.

إن الشركة هي الطرف المسيطر النهائي على المجموعة. كما في ٣٠ يونيو ٢٠٢٣م، يوجد لدى الشركة استثمار في الشركة التابعة التالية:

اسم الشركة التابعة	بلد التأسيس	النشاط التجاري الرئيسي	حصة الملكية الفعلية (%)	٣٠ يونيو ٢٠٢٣	٣١ ديسمبر ٢٠٢٢
شركة تابعة ذات نشاط					
حصار العربية للتجارة	المملكة العربية السعودية	توزيع	١٠٠	١٠٠	

تعمل المجموعة من خلال ثلاثة فروع هي كالتالي:

موقع الفرع	التاريخ	رقم السجل التجاري
خميس مشيط	٢٨ مارس ٢٠١٧م (الموافق ٢٩ جمادى الآخرة ١٤٣٨هـ)	٥٨٥٥٠٧٠٧٠٧
الجموم	٢٨ مارس ٢٠١٧م (الموافق ٢٩ جمادى الآخرة ١٤٣٨هـ)	٤٦٢٢٠٩٩٣٧٦
الجوف	٢٨ مارس ٢٠١٧م (الموافق ٢٩ جمادى الآخرة ١٤٣٨هـ)	٣٤٠٠٠٢٠٠٧٧

## شركة المطاحن الحديثة للمنتجات الغذائية (شركة مساهمة سعودية مغلقة)

إيضاحات حول القوائم المالية الأولية الموحدة المختصرة (غير مراجعة)  
لفترة الستة أشهر المنتهية في ٣٠ يونيو ٢٠٢٣م  
(بالريالات السعودية، ما لم يذكر خلاف ذلك)

### ٢. أسس الإعداد

#### ١-٢ بيان الالتزام

تم إعداد هذه القوائم المالية الأولية الموحدة المختصرة وفقاً لمعيار المحاسبة الدولي ٣٤ التقرير المالي الأولي المعتمد في المملكة العربية السعودية والمعايير والإصدارات الأخرى المعتمدة من الهيئة السعودية للمراجعين والمحاسبين (يشار إليها معاً باسم "المعايير الدولية للتقرير المالي المعتمدة في المملكة العربية السعودية") ويجب قراءة هذه القوائم المالية الأولية الموحدة المختصرة جنباً إلى جنب مع آخر قوائم مالية سنوية للمجموعة كما في وحتى السنة المنتهية في ٣١ ديسمبر ٢٠٢٢م ("آخر قوائم مالية سنوية").

لا تتضمن هذه القوائم المالية الأولية الموحدة المختصرة كافة المعلومات والإفصاحات المطلوبة لإعداد مجموعة كاملة من القوائم المالية الموحدة السنوية وفقاً للمعايير الدولية للتقرير المالي المعتمدة في المملكة العربية السعودية. إلا أنه تم إدراج سياسات محاسبية وإيضاحات تفسيرية مختارة لشرح الأحداث والمعاملات التي تعد جوهرية لفهم التغيرات في المركز المالي والأداء المالي للمجموعة منذ آخر قوائم مالية سنوية. إضافةً لذلك، إن نتائج الأعمال لفترة الستة أشهر المنتهية في ٣٠ يونيو ٢٠٢٣م لا تعتبر بالضرورة مؤشراً على النتائج التي يمكن أن تكون عليها نتائج السنة المنتهية في ٣١ ديسمبر ٢٠٢٣م.

تم إعداد هذه "القوائم المالية الأولية الموحدة المختصرة" من قبل الإدارة لأغراض إعداد التقارير الداخلية والخارجية واستخدامها كأحدث معلومات مالية لتقديم طلب إلى هيئة السوق المالية لطلب الموافقة على طرح عام أولي وللمستثمرين لمراجعتها.

#### ٢-٢ أسس القياس

تم إعداد هذه القوائم المالية الأولية الموحدة المختصرة باستخدام مبدأ الاستحقاق المحاسبي، ومفهوم الاستمرارية ووفقاً لأساس التكلفة التاريخية، باستثناء التزامات المنافع المحددة للموظفين المثبتة بالقيمة الحالية للالتزامات المستقبلية باستخدام طريقة وحدة الائتمان المتوقعة.

#### ٣-٢ عملة النشاط والعرض

يتم عرض هذه القوائم المالية الأولية الموحدة المختصرة الريال السعودي والذي يمثل عملة العرض والنشاط للشركة والشركة التابعة لها. وتم تقريب جميع المبالغ لأقرب ريال سعودي، ما لم يذكر خلاف ذلك.

### ٣. الأحكام والتقديرات والافتراضات المحاسبية الهامة

يتطلب إعداد القوائم المالية الأولية الموحدة المختصرة للمجموعة استخدام الإدارة أحكام وتقديرات وافتراضات تؤثر في تطبيق السياسات المحاسبية والمبالغ المدرجة للإيرادات والمصروفات والموجودات والمطلوبات والإفصاحات المرفقة. ومن الممكن أن تؤدي الشكوك حول هذه الافتراضات والتقديرات إلى نتائج قد تتطلب تعديلات جوهرية على القيم الدفترية للأصل أو الالتزام المتأثر في الفترات المستقبلية.

أقامت المجموعة افتراضاتها وتقديراتها على المعايير المتوافرة عندما تم إعداد القوائم المالية الأولية الموحدة المختصرة. إلا أن الظروف والافتراضات الحالية والتقديرات المستقبلية قد تتغير بسبب التغيرات أو الظروف السوقية الخارجة عن سيطرة المجموعة. ويتم عكس هذه التغيرات في الافتراضات عند حدوثها.

الأحكام الهامة المستخدمة في تطبيق السياسات المحاسبية للمجموعة والمصادر الرئيسية لعدم التأكد من التقديرات هي نفسها التي تم وصفها في آخر قوائم مالية سنوية للسنة المنتهية في ٣١ ديسمبر ٢٠٢٢م.



## شركة المطاحن الحديثة للمنتجات الغذائية (شركة مساهمة سعودية مغلقة)

إيضاحات حول القوائم المالية الأولية الموحدة المختصرة (غير مراجعة)  
لفترة الستة أشهر المنتهية في ٣٠ يونيو ٢٠٢٣ م  
بالريالات السعودية، ما لم يذكر خلاف ذلك)

### ٤. السياسات المحاسبية الهامة

إن السياسات المحاسبية المطبقة في إعداد القوائم المالية الأولية الموحدة المختصرة تتوافق مع تلك المتبعة في إعداد القوائم المالية السنوية للمجموعة للسنة المنتهية في ٣١ ديسمبر ٢٠٢٢ م، باستثناء تطبيق معايير وتفسيرات وتعديلات جديدة سارية اعتباراً من ١ يناير ٢٠٢٣ م، كما هو مذكور في الإيضاح ١-٥. لم تقم المجموعة بالتطبيق المبكر لأي معيار أو تفسير أو تعديل صدر ولكن لم يدخل حيز التنفيذ.

### ٥. المعايير الجديدة والتفسيرات والتعديلات

#### ١-٥ المعايير والتفسيرات والتعديلات الصادرة

يتضمن هذا الجدول آخر تغييرات طرأت على المعايير والتي يجب تطبيقها على الفترة السنوية التي تبدأ في ١ يناير ٢٠٢٣ م والمتاحة للتطبيق المبكر للفترات السنوية التي تبدأ في ١ يناير ٢٠٢٣ م.

**ساري اعتباراً من  
الفترات التي تبدأ من  
أو بعد التاريخ التالي**

#### **المعايير والتعديلات والتفسيرات الوصف**

١ يناير ٢٠٢٣ م	تهدف التعديلات إلى تحسين إفصاحات السياسة المحاسبية ومساعدة مستخدمي القوائم المالية على التمييز بين التغييرات في التقديرات المحاسبية والتغيرات في السياسات المحاسبية.	التعديلات ضيقة النطاق على معيار المحاسبة الدولي ١، بيان الممارسة ٢ ومعيار المحاسبة الدولي ٨
١ يناير ٢٠٢٣ م	تتطلب هذه التعديلات من الشركات إثبات الضريبة المؤجلة على المعاملات، التي ينتج عنها، عند الإثبات الأولى، مبالغ متساوية من الفروقات المؤقتة الخاضعة للضريبة والقابلة للخصم.	التعديل على معيار المحاسبة الدولي ١٢ - الضريبة المؤجلة المتعلقة بموجودات ومطلوبات ناشئة عن معاملة واحدة
١ يناير ٢٠٢٣ م	يحل هذا المعيار محل المعيار الدولي للتقرير المالي ٤، والذي يسمح حالياً بمجموعة متنوعة من الممارسات في المحاسبة عن عقود التأمين. سيغير المعيار الدولي للتقرير المالي ١٧ بشكل أساسي طريقة المحاسبة من قبل جميع الكيانات التي تصدر عقود التأمين وعقود الاستثمار مع ميزات المشاركة الاختيارية.	المعيار الدولي للتقرير المالي ١٧، "عقود التأمين"، بصيغته المعدلة في ديسمبر ٢٠٢١ م

## شركة المطاحن الحديثة للمنتجات الغذائية (شركة مساهمة سعودية مغلقة)

إيضاحات حول القوائم المالية الأولية الموحدة المختصرة (غير مراجعة)  
لفترة الستة أشهر المنتهية في ٣٠ يونيو ٢٠٢٣م  
(بالريالات السعودية، ما لم يذكر خلاف ذلك)

### ٥. المعايير الجديدة والتفسيرات والتعديلات (يتبع)

#### ٢-٥ المعايير والتفسيرات والتعديلات التي صدرت ولكن لم تطبق بعد

فيما يلي المعايير والتفسيرات والتعديلات التي صدرت ولكن لم تطبق حتى تاريخ إصدار القوائم المالية الأولية الموحدة المختصرة. وتعتزم المجموعة تطبيق هذه المعايير، متى كان ذلك ممكناً، عندما تصبح سارية المفعول.

**ساري اعتباراً من  
الفترة التي تبدأ في أو  
بعد التاريخ التالي**

#### المعايير والتعديلات والتفسيرات الوصف

التعديلات على معيار المحاسبة الدولي ١ "عرض القوائم المالية" الدولي ١، "عرض القوائم المالية"، أن المطلوبات مصنفة بشأن تصنيف المطلوبات كمتداولة أو غير متداولة، اعتماداً على الحقوق القائمة في نهاية فترة التقرير.  
توضح هذه التعديلات ضيقة النطاق على معيار المحاسبة الدولي ١ يناير ٢٠٢٤م  
لا يتأثر التصنيف بتوقعات الكيان أو الأحداث بعد تاريخ التقرير (على سبيل المثال، استلام تنازل أو خرق تعهد).  
يوضح التعديل أيضاً ما يعنيه معيار المحاسبة الدولي ١ عندما يشير إلى "تسوية" التزام.

يرجى الملاحظة أن مجلس معايير المحاسبة الدولية قد أصدر مسودة تعرض جديدة تقترح تغييرات على هذا التعديل.

١ يناير ٢٠٢٤م	المطلوبات غير المتداولة مع التعهدات	التعديلات على معيار المحاسبة الدولي ١
١ يناير ٢٠٢٤م	التزامات عقود الإيجار في معاملات البيع وإعادة الاستئجار	التعديلات على المعيار الدولي للتقرير المالي ١٦
متاح للتطبيق الاختياري / تاريخ السريان مؤجل إلى أجل غير مسمى	بيع أو المساهمة بالموجودات بين المستثمر وشركته الزميلة أو المشروعات المشتركة	التعديلات على المعيار الدولي للتقرير المالي ١٠ ومعيار المحاسبة الدولي ٢٨

المعايير التفسيرات والتعديلات اعتباراً من ١ يناير ٢٠٢٣م ليس لها أي تأثير جوهري على القوائم المالية الأولية الموحدة المختصرة للمجموعة، أما بالنسبة للمعايير والتفسيرات والتعديلات الأخرى المذكورة أعلاه، تقوم المجموعة حالياً بتقييم الآثار المترتبة على القوائم المالية للمجموعة عند التطبيق.

### ٦. المعلومات القطاعية

تعمل المجموعة في ثلاث مناطق في المملكة العربية السعودية، والتي تكون المعلومات القطاعية. يتم تحديد هذه المناطق كمعلومات قطاعية منفصلة لأن المجموعة أدارتها بشكل منفصل.

تقوم الإدارة بمراقبة النتائج التشغيلية لوحدات أعمالها بشكل منفصل بغرض اتخاذ القرارات حول تخصيص الموارد وتقييم الأداء. يتم تقييم أداء القطاع استناداً إلى الدخل ويتم قياسه بصورة ثابتة في القوائم المالية.

أسعار التحويل بين قطاعات التشغيل على التكلفة ويتم استرداد أي تكاليف نقل وتوزيع من القطاعات بطريقة مماثلة للمعاملات مع الغير.

## شركة المطاحن الحديثة للمنتجات الغذائية (شركة مساهمة سعودية مقفلة)

إيضاحات حول القوائم المالية الأولية الموحدة المختصرة (غير مراجعة)  
لفترة الستة أشهر المنتهية في ٣٠ يونيو ٢٠٢٣ م  
(بالريالات السعودية، ما لم يذكر خلاف ذلك)

### ٦. المعلومات القطاعية (يتبع)

إن المعلومات المالية المحددة لوحدات الأعمال هذه موضحة أدناه. جميع المبالغ غير المخصصة تتعلق بالمركز الرئيسي ولا يمكن تخصيصها للقطاعات التشغيلية. ويستخدم ربح القطاع قبل الضريبة لقياس الأداء نظراً لأن الإدارة ترى بأن هذه المعلومات هي الأنسب عند تقييم نتائج القطاعات المعنية التي تتعلق بالمنشآت الأخرى التي تعمل في نفس قطاع العمل.

لفترة الثلاثة أشهر المنتهية في ٣٠ يونيو ٢٠٢٣ م (غير مراجعة)				
إجمالي القطاعات	الجوف	الجموم	خميس مشيط	
١٩٩,٧٣٣,٦٩٢	١٥,٤٠٢,٦٠٨	٦٢,٦٨١,١٥٧	١٢١,٦٤٩,٩٢٧	إجمالي الإيرادات
(٩٩,٨٦٦,٠١٨)	(٦,٩٣٨,٥٢٠)	(١٩,٣٠٢,٥٤٥)	(٧٣,٦٢٤,٩٥٣)	تكلفة المخزون
(١٤,٨٨٦,٠٦٥)	(٣,٦١١,٢٧٧)	(٥,٠١٥,٣٦٤)	(٦,٢٥٩,٤٢٤)	مصروفات منافع الموظفين
(١٤,٢٨٢,٨٩٧)	(٢,٠١١,٣٣٦)	(٧,٣٣٨,٨٤٠)	(٤,٩٣٢,٧٢١)	الاستهلاك
(١١,٣٤٣,٣٢٩)	(١,٠٧٧,٦٠٨)	(١٠,١٤٦,٣٨٩)	(١١٩,٣٣٢)	المصروفات الأخرى
(١,٦٢١,٧٦٠)	(٢٢٢,٨٩١)	(٩٥٢,٩٠٩)	(٤٤٥,٩٦٠)	تكاليف تمويلية
(١٣,٣٣٢)	-	(١٠٨)	(١٣,٢٢٤)	الإيرادات التمويلية
٥٧,٧٢٠,٢٩١	١,٥٤٠,٩٧٦	١٩,٩٢٥,٠٠٢	٣٦,٢٥٤,٣١٣	ربح القطاع
لفترة الثلاثة أشهر المنتهية في ٣٠ يونيو ٢٠٢٢ م (غير مراجعة)				
إجمالي القطاعات	الجوف	الجموم	خميس مشيط	
٢٢٣,٢١١,٠٠٢	٢٠,٦٠٦,٨٦٣	٦٣,٨٩٦,٣٠٢	١٣٨,٧٠٧,٨٣٧	إجمالي الإيرادات
(١١٩,٨٩٤,٨٦١)	(٧,٩٦٤,٥٠٢)	(٢٣,٨٧٥,٨٨٨)	(٨٨,٠٥٤,٤٧١)	تكلفة المخزون
(١٣,٩٦٦,٣٧١)	(٣,٩٢٧,٥٤١)	(٤,٥٩٠,٩٧٧)	(٥,٤٦٧,٨٥٣)	مصروفات منافع الموظفين
(١٢,٨١٨,١٢٣)	(٢,١٨٤,٥٨٥)	(٦,٤١٤,٠٩١)	(٤,٢١٩,٤٤٧)	الاستهلاك
(٣,٧٠٣,٢٦٤)	(٢,١٦٢,٦٤٨)	(٢٧١,٣٩٧)	(١,٢٦٩,٢١٩)	مصروفات أخرى
(١,٦٢١,٨٢٩)	(٢٢٨,١٠٠)	(٧٨٩,٣٧٧)	(٦٠٤,٣٥٢)	تكاليف تمويلية
١٣,١٩٩	--	٦٦٤	١٢,٥٣٥	الإيرادات الأخرى
٧١,١٩٩,٧٥٣	٤,١٣٩,٤٨٧	٢٧,٩٥٥,٢٣٦	٣٩,١٠٥,٠٣٠	ربح القطاع
لفترة الستة أشهر المنتهية في ٣٠ يونيو ٢٠٢٣ م (غير مراجعة)				
إجمالي القطاعات	الجوف	الجموم	خميس مشيط	
٤٥١,٩٧٩,٣٧٣	٤٤,٤٠٥,٣٩٦	١٣٠,٨٩١,٠٣٩	٢٧٦,٦٨٢,٩٣٨	إجمالي الإيرادات
(٢١٤,٥١٤,٤٩٠)	(١٥,٩٠٨,٣١٠)	(٣٨,٩٣٧,٢٥٦)	(١٥٩,٦٦٨,٩٢٤)	تكلفة المخزون
(٣٠,٣٣٣,١٤٣)	(٧,٣٠٦,٩٦٦)	(١٠,١١٣,٠٠٩)	(١٢,٩١٣,١٦٨)	مصروفات منافع الموظفين
(٢٨,٠٢٧,٦٧١)	(٣,٩٧٢,٧٦٢)	(١٤,٤٤٨,٥١٩)	(٩,٦٠٦,٣٩٠)	الاستهلاك
(٢٧,١٥٨,٥٥٦)	(٣,٨١٥,٧٧٢)	(١٨,٣٨٥,٩٥٠)	(٤,٩٥٦,٨٣٤)	المصروفات الأخرى
(٣,١٩١,٦٦٥)	(٤٣٢,٧٥٤)	(١,٨٧١,١٩٣)	(٨٨٧,٧١٨)	تكاليف تمويلية
(١٣,٣٣٢)	--	(١٠٨)	(١٣,٢٢٤)	الإيرادات التمويلية
١٤٨,٧٤٠,٥١٦	١٢,٩٦٨,٨٣٢	٤٧,١٣٥,٠٠٤	٨٨,٦٣٦,٦٨٠	ربح القطاع

## شركة المطاحن الحديثة للمنتجات الغذائية (شركة مساهمة سعودية مقفلة)

إيضاحات حول القوائم المالية الأولية الموحدة المختصرة (غير مراجعة)  
لفترة الستة أشهر المنتهية في ٣٠ يونيو ٢٠٢٣ م  
(بالريالات السعودية، ما لم يذكر خلاف ذلك)

### ٦. المعلومات القطاعية (يتبع)

إجمالي القطاعات	الجوف	الجموم	خميس مشيط	لفترة الستة أشهر المنتهية في ٣٠ يونيو ٢٠٢٢ م (غير مراجعة)
٤٦١,٦٣٢,٩٥٠	٥٠,٩٦٣,٩٨٥	١٣٣,٠٦١,٩٧٩	٢٧٧,٦٠٦,٩٨٦	إجمالي الإيرادات
(٢٢٤,٣٠٤,٤٣٦)	(١٧,٥٣٥,١٢٤)	(٤٢,٧٦٥,٠٢٠)	(١٦٤,٠٠٤,٢٩٢)	تكلفة المخزون
(٣٢,٤٠٦,١٩٥)	(٨,١٥٦,١٨٩)	(١٠,١٧٦,٧٦٢)	(١٤,٠٧٨,٢٤٤)	مصروفات منافع الموظفين
(٢٥,٧٧٩,٤٨٨)	(٤,٠٠٠,١٣٣)	(١٣,٣٧٥,٢٠٨)	(٨,٤٠٤,١٤٧)	الاستهلاك
(٢٥,٤٠٥,٦٧٤)	(٤,٥٦٥,٢٣٧)	(٣,٦١٤,٩٧٢)	(١٧,٢٢٥,٤٦٥)	مصروفات أخرى
(٣,٢٢٦,٤٢٥)	(٤٥٣,٤١٧)	(١,٨٦٥,٨٢٢)	(٩٠٧,١٨٦)	تكاليف تمويلية
٣٥,٤٤٨	--	٢٢,٩١٣	١٢,٥٣٥	الإيرادات الأخرى
١٥٠,٥٤٦,١٨٠	١٦,٢٥٨,٨٨٥	٦١,٢٨٧,١٠٨	٧٣,٠٠٠,١٨٧	ربح القطاع
إجمالي القطاعات	الجوف	الجموم	خميس مشيط	في ٣٠ يونيو ٢٠٢٣ م (غير مراجعة)
١,٠١٥,٨٥٩,٦٤١	١٣٨,١٧٢,٤٣٢	٥١٩,٨٥٨,٤٧٣	٣٥٧,٨٢٨,٧٣٦	إجمالي الموجودات
٤٢٩,٦٩٥,٨١٣	٦٨,٨٢١,٢٢٦	٢١٢,٩٤٤,٧٦٨	١٤٧,٩٢٩,٨١٩	إجمالي المطلوبات
				الإيضاحات الأخرى:
٩٠٤,١٥١,٩٥٩	١١٥,٨٥٧,٦٠٦	٤٨٥,٣٠١,٥٨١	٣٠٢,٩٩٢,٧٧٢	الممتلكات والآلات والمعدات مع
٩٨,٧١٨,١٤٩	٢٠,٦١١,٤١٤	٢٥,٥٠٣,٦٤٩	٥٢,٦٠٣,٠٨٦	موجودات حق الاستخدام
				المخزون
إجمالي القطاعات	الجوف	الجموم	خميس مشيط	في ٣١ ديسمبر ٢٠٢٢ م (مراجعة)
٩٩٠,٠٣٦,٨٨٥	١٣٨,٧٥١,٥٨٩	٥١٠,١٠٠,٩٢٠	٣٤١,١٨٤,٣٧٦	إجمالي الموجودات
٣٠٨,٦٥٠,٧٨٩	٤٣,٦٨٦,٣٤٧	١٦٣,١٦٩,٥١٠	١٠١,٧٩٤,٩٣٢	إجمالي المطلوبات
				الإيضاحات الأخرى:
٩١٠,٥٦٨,١٧٤	١١٣,٤٥٢,١٠١	٤٨٧,٣٢٣,٢٣٠	٣٠٩,٧٩٢,٨٤٣	ممتلكات وآلات ومعدات مع موجودات
٦١,٢٦٦,١٧٧	١٩,٣٩٦,٨٩٤	١٦,٨٧٥,٠٩٦	٢٤,٩٩٤,١٨٧	حق استخدام
				المخزون

### ٦-١ تسويات معلومات تقارير القطاعات المقرر عنها مع المبالغ الواردة في القوائم المالية

#### (١) الربح قبل الضريبة

لفترة الستة أشهر المنتهية في ٣٠ يونيو ٢٠٢٢ م (غير مراجعة)	لفترة الستة أشهر المنتهية في ٣٠ يونيو ٢٠٢٣ م (غير مراجعة)	لفترة الثلاثة أشهر المنتهية في ٣٠ يونيو ٢٠٢٢ م (غير مراجعة)	لفترة الثلاثة أشهر المنتهية في ٣٠ يونيو ٢٠٢٣ م (غير مراجعة)	إجمالي ربح القطاعات المقرر عنها قبل الزكاة
١٥٠,٥٤٦,١٨٠	١٤٨,٧٤٠,٥١٦	٧١,١٩٩,٧٥٣	٥٧,٧٢٠,٢٩١	المبالغ غير المخصصة
(٢٤,١٠٢,١٥٣)	(١١,٠٧١,٩٢٣)	(١٧,٦٩٠,٤١١)	(٣,٠٣١,١١١)	مصروفات منافع الموظفين
(٤٩٢,٣٣٤)	(٥٩٠,٥٢٤)	(٣٤٣,٧١١)	(٣٠٤,٨٧٥)	الاستهلاك
(٥,٣١٦,٠٣١)	(١٠,٢٠١,٧٨٨)	(٥٢,٨٣١)	(٢,٦٠٤,٠٩١)	مصروفات أخرى
(١١,١٦٠,٤٦١)	(٢٠,٤٤٤,٣٧٢)	(٦,٧٩٣,٢٥٣)	(١٠,٣٩٠,٢٢٣)	تكاليف تمويلية
--	١,٤١٦,٣٥٦	--	٦٤٧,٧٩٨	الإيرادات التمويلية
٢٥٨,٤٠٥	--	٢٥٣,٩١٩	--	الإيرادات الأخرى
(١٠,٠٠٠)	--	(٤,٢٥٠)	--	خسارة ائتمانية متوقعة على ذمم مدينة تجارية
١٠٩,٧٢٣,٦٠٦	١٠٧,٨٤٨,٢٦٥	٤٦,٥٦٩,٢١٦	٤٢,٠٣٧,٧٨٩	

شركة المطاحن الحديثة للمنتجات الغذائية  
(شركة مساهمة سعودية مقفلة)

إيضاحات حول القوائم المالية الأولية الموحدة المختصرة (غير مراجعة)  
لفترة الستة أشهر المنتهية في ٣٠ يونيو ٢٠٢٣م  
بالريالات السعودية، ما لم يذكر خلاف ذلك)

٦. المعلومات القطاعية (يتبع)

(٢) إجمالي الموجودات

٣١ ديسمبر ٢٠٢٢م (مراجعة)	٣٠ يونيو ٢٠٢٣م (غير مراجعة)	
٩٩٠,٠٣٦,٨٨٥	١,٠١٥,٨٥٩,٦٤١	إجمالي الموجودات للقطاعات التابعة
١٦٢,١٨١,٠٩٨	١٣١,٤٥٨,٥٢٤	المبالغ غير المخصصة
<u>١,١٥٢,٢١٧,٩٨٣</u>	<u>١,١٤٧,٣١٨,١٦٥</u>	

(٣) إجمالي المطلوبات

٣١ ديسمبر ٢٠٢٢م (مراجعة)	٣٠ يونيو ٢٠٢٣م (غير مراجعة)	
٣٠٨,٦٥٠,٧٨٩	٤٢٩,٦٩٥,٨١٣	إجمالي المطلوبات للقطاعات التابعة
٦٦٥,١٣٩,٣٧٠	٥٠٣,٩٥٨,٢٦٢	المبالغ غير المخصصة
<u>٩٧٣,٧٩٠,١٥٩</u>	<u>٩٣٣,٦٥٤,٠٧٥</u>	

٧. الممتلكات والآلات والمعدات

١-٧ تتكون الممتلكات والآلات والمعدات مما يلي:

٣١ ديسمبر ٢٠٢٢م (مراجعة)	٣٠ يونيو ٢٠٢٣م (غير مراجعة)	
٣٠٤,٦٧٣,٠٤٧	٢٩٨,٥٥٣,٦٤٠	مباني
٣٥٤,٩٨٦,١٦١	٣٦١,٦٣٥,٥٢٠	الآلات والمعدات
٤,٣٨٦,٦٤٧	٤,٣٨٧,٤٥١	الأثاث والتركيبات
٢,٢٧٧,٩٩١	٢,٩٨٨,٢٩٧	السيارات
١٠,٧٣٣,٧٢٧	١٠,٢٠٤,٦٧٠	قطع غيار استراتيجية
١٧,٧٦٧,٠٥٦	٣,٢٤١,٨٩٣	أعمال رأسمالية تحت التنفيذ
<u>٦٩٤,٨٢٤,٦٢٩</u>	<u>٦٨١,٠١١,٤٧١</u>	

٢-٧ لأغراض إعداد قائمة التدفقات النقدية الأولية الموحدة المختصرة، كانت الحركة في الممتلكات والآلات والمعدات خلال فترة الستة أشهر المنتهية في ٣٠ يونيو كما يلي:

لفترة الستة أشهر المنتهية في ٣٠ يونيو		
٢٠٢٢م (غير مراجعة)	٢٠٢٣م (غير مراجعة)	
٢٠,٩٥٢,٠٠٩	٢٢,٩١١,٨٨٩	الاستهلاك
١٦,٣٦٩,١٨٠	٩,١٥٥,٩٣٨	إضافات
--	٥٧,٢٠٧	القيمة الدفترية للموجودات المباعة
--	--	ربح من استبعادات
--	٥٧,٢٠٧	متحصلات من استبعاد

## شركة المطاحن الحديثة للمنتجات الغذائية (شركة مساهمة سعودية مقفلة)

إيضاحات حول القوائم المالية الأولية الموحدة المختصرة (غير مراجعة)  
لفترة الستة أشهر المنتهية في ٣٠ يونيو ٢٠٢٣م  
بالريالات السعودية، ما لم يذكر خلاف ذلك)

### ٧. الممتلكات والألات والمعدات (يتبع)

- ٣-٧ المباني مقامة على أرض مستأجرة من الهيئة العامة للأمن الغذائي بإيجار سنوي ٣,١٧٣,٩٥٩ ريال سعودي. مدة عقد الإيجار خمس وعشرون سنة ميلادية تبدأ من ١ يناير ٢٠١٧م (الموافق ٣ ربيع الثاني ١٤٣٨هـ) وقابلة للتجديد لمدة مماثلة. في سنة ٢٠٢٠م، تم تمديد عقد الإيجار لمدة أربعة سنوات إضافية.
- ٤-٧ كما في ٣٠ يونيو ٢٠٢٣م، تتكون الأعمال الرأسمالية تحت التنفيذ من المشروع تحت التنفيذ لنظام أتمتة عمليات المطحنة في خميس مشيط وطاحونة الدقيق الجديدة في المجموع.
- تبلغ الارتباطات الرأسمالية المتعلقة بهذه المشاريع ٨٤,١٣ مليون ريال سعودي (٣١ ديسمبر ٢٠٢٢م: ١٦,٥٢ مليون ريال سعودي).

### ٨. المخزون

١-٨ يتكون المخزون مما يلي:

٣٠ يونيو ٢٠٢٣م (غير مراجعة)	٣١ ديسمبر ٢٠٢٢م (مراجعة)	
٥٩,٤٠٢,٠٨١	٦١,٦٤٥,٧٠٢	قطع غيار
٢٦,٩٧٩,٣٦١	٢٥,٧٨٧,٧٣١	مواد خام
٢٣,٢١٨,٢٨٩	٢٠,٧٧٥,٥٢٣	بضائع تامة الصنع
١٠,٥٩٤,٠٩١	٧,٦٤٠,١٢٨	مواد تعبئة
١,٧٤٦,٩٧٤	١,٣٣٩,٩٧٨	أخرى - المخزون
١٢١,٩٤٠,٧٩٦	١١٧,١٨٩,٠٦٢	
(٢٣,٢٢٢,٦١٨)	(٢٤,٦٥٠,٨٦٢)	يخصم: مخصص مخزون بطيء الحركة
٩٨,٧١٨,١٧٨	٩٢,٥٣٨,٢٠٠	

٢-٨ خلال فترة الستة أشهر المنتهية في ٣٠ يونيو ٢٠٢٣م، قامت الشركة بعكس مخصص المخزون بطيء الحركة لقطع الغيار والمواد الخام بمبلغ ١,٤٣ مليون ريال سعودي (٣١ ديسمبر ٢٠٢٢م: المحمل للسنة بمبلغ ٩,٧٥ مليون ريال سعودي). يتم إدراج المبلغ في تكلفة الإيرادات.

### ٩. رأس المال

كما في ٣٠ يونيو ٢٠٢٣م، بلغ رأس مال الشركة الأم المصدر والمدفوع بالكامل ٨١,٨٣٢,٠٠٠ ريال سعودي (٣١ ديسمبر ٢٠٢٢م: ٨١,٨٣٢,٠٠٠ ريال سعودي) مكون من ٨,١٨٣,٢٠٠ أسهم (٣١ ديسمبر ٢٠٢٢م: ٨,١٨٣,٢٠٠ سهم) بقيمة ١٠ ريال سعودي لكل سهم.

## شركة المطاحن الحديثة للمنتجات الغذائية (شركة مساهمة سعودية مقفلة)

إيضاحات حول القوائم المالية الأولية الموحدة المختصرة (غير مراجعة)  
لفترة الستة أشهر المنتهية في ٣٠ يونيو ٢٠٢٣م  
(بالريالات السعودية، ما لم يذكر خلاف ذلك)

### ١٠. توزيعات الأرباح

- ١-١٠ في ٢٤ أبريل ٢٠٢٣م، وافق مجلس إدارة الشركة الأم وفقاً لما هو مصرح به بموجب النظام الأساسي المعدل للشركة، على توزيع أرباح مرحلية للربع الرابع لسنة ٢٠٢٢م بقيمة ٤,٢٨ ريال سعودي للسهم الواحد بقيمة ٣٥,٠٠٠,٠٠٠ ريال سعودي. تم دفع توزيعات الأرباح في ٢٧ أبريل ٢٠٢٣م و ٣ مايو ٢٠٢٣م.
- ٢-١٠ في ٢٤ أبريل ٢٠٢٣م، وافق مجلس إدارة الشركة الأم وفقاً لما هو مصرح به بموجب النظام الأساسي المعدل للشركة على توزيع أرباح مرحلية للربع الأول لسنة ٢٠٢٣م بمبلغ ٤,٢٨ ريال سعودي للسهم الواحد بقيمة ٣٥,٠٠٠,٠٠٠ ريال سعودي. تم دفع توزيعات الأرباح في ٢٧ أبريل ٢٠٢٣م و ٣ مايو ٢٠٢٣م.
- ٣-١٠ بتاريخ ١٤ يونيو ٢٠٢٢م، وافقت الجمعية العامة على توزيع أرباح بقيمة ٢,١٣ ريال سعودي للسهم الواحد بقيمة ١٧,٤٦٣,٧١١ ريال سعودي. تم دفع توزيعات الأرباح في ٢٠ يونيو ٢٠٢٢م.

### ١١. القروض طويلة الأجل

٣١ ديسمبر ٢٠٢٢م (مراجعة)	٣٠ يونيو ٢٠٢٣م (غير مراجعة)	
٥٩٠,٠٤٣,٧٧٨	٥٦٧,٧٤٩,٦٥٢	قرض طويل الأجل
(٩,٤٧٩,٢١٧)	(٩,١٨٢,٩٩٢)	يخصم: تكلفة معاملات غير مطفاة
٥٨٠,٥٦٤,٥٦١	٥٥٨,٥٦٦,٦٦٠	
٤٤,٥٨٨,٢٥٤	٤٩,٧١٧,١٣٢	الجزء المتداول
٥٣٥,٩٧٦,٣٠٧	٥٠٨,٨٤٩,٥٢٨	الجزء غير المتداول
٥٨٠,٥٦٤,٥٦١	٥٥٨,٥٦٦,٦٦٠	

يمثل القرض طويل الأجل تسهيلات مرابحة ممتازة مأخوذة من بنك تجاري على شريحتين ويحمل معدل ربح بالسايبور بالإضافة إلى الهامش المطبق. ويسدد التسهيل على أقساط ربع سنوية تبدأ من ٣١ مارس ٢٠٢١م حتى ٣١ ديسمبر ٢٠٣٨م.

إن التسهيلات مضمونة مقابل الضمانات التالية:

وقد قدم المساهمون ضماناً مالياً بمبلغ ١٠٠ مليون ريال سعودي مقابل هذا القرض المقيد بناءً على تلبية بعض مؤشرات الأداء الرئيسية المنصوص عليها في اتفاقية دعم الاستقرار لمدة عامين متتاليين. لقد حققت الشركة مؤشرات الأداء الرئيسية لكلا الفترتين كما في ٣١ ديسمبر ٢٠٢١م و ٣١ ديسمبر ٢٠٢٢م. وتجري الشركة مناقشات مع البنك لسحب اتفاقية دعم الاستقرار.

تتضمن الأوراق المالية المقدمة مقابل القروض البنكية التنازل عن وثائق التأمين لتأمين العقار ضد جميع المخاطر وانقطاع الأعمال بمبلغ ١,٢٥٣ مليون ريال سعودي (٢٠٢٢م: ١,٢٥٣ مليون ريال سعودي).

رهن أسهم الشركة لصالح البنك خلال مدة القرض.

## شركة المطاحن الحديثة للمنتجات الغذائية (شركة مساهمة سعودية مقفلة)

إيضاحات حول القوائم المالية الأولية الموحدة المختصرة (غير مراجعة)  
لفترة السنة أشهر المنتهية في ٣٠ يونيو ٢٠٢٣ م  
(بالريالات السعودية، ما لم يذكر خلاف ذلك)

### ١١. القروض طويلة الأجل (يتبع)

فيما يلي الحركة في رصيد القرض:

٣١ ديسمبر ٢٠٢٢ م (مراجعة)	٣٠ يونيو ٢٠٢٣ م (غير مراجعة)	
٧٠٢,٤٠٦,٤٠٢	٥٩٠,٠٤٣,٧٧٨	في بداية الفترة / السنة
(١١٢,٣٦٢,٦٢٤)	(٢٢,٢٩٤,١٢٦)	المدفوع خلال الفترة / السنة
٥٩٠,٠٤٣,٧٧٨	٥٦٧,٧٤٩,٦٥٢	في نهاية الفترة / السنة

### تحليل الاستحقاق - التدفقات النقدية غير المخصصة التعاقدية

٣١ ديسمبر ٢٠٢٢ م (مراجعة)	٣٠ يونيو ٢٠٢٣ م (غير مراجعة)	
٧٦,٠١٣,٧٦١	٨٧,٩١٤,١٧٥	خلال سنة واحدة
٣١٨,٥١٥,٧٦٦	٣٢٩,٤٦٠,٣٧٣	سنة إلى خمس سنوات
٤٢٠,٠٥٨,١٠٧	٤١٣,٩٢٦,٧٠١	أكثر من خمس سنوات
٨١٤,٥٨٧,٦٣٤	٨٣١,٣٠١,٢٤٩	

### ١٢. الإيرادات

#### ١-١٢ تفصيل الإيرادات

يتم تفصيل الإيرادات حسب نوع البضائع كما هو موضح أدناه:

لفترة الستة أشهر المنتهية في ٣٠ يونيو		لفترة الثلاثة أشهر المنتهية في ٣٠ يونيو		نوع البضاعة
٢٠٢٢ م (غير مراجعة)	٢٠٢٣ م (غير مراجعة)	٢٠٢٢ م (غير مراجعة)	٢٠٢٣ م (غير مراجعة)	
١٨٦,٨٦٩,٦٨٥	٢٠٥,٧٤٤,٥٣٦	٨٠,٨٥٦,٣٧٢	٨٣,٨٩٣,٤١٦	دقيق
١٩١,٣٨٦,٥٣٣	١٨٧,٣٣٨,٢٢٥	١٠٢,٧٠٩,٩٤٣	٨٦,٨٩٤,٨٢٣	علف
٨٣,٣٧٦,٧٣٢	٥٨,٨٩٦,٦١٢	٣٩,٦٤٤,٦٨٧	٢٨,٩٤٥,٤٥٣	نخالة
٤٦١,٦٣٢,٩٥٠	٤٥١,٩٧٩,٣٧٣	٢٢٣,٢١١,٠٠٢	١٩٩,٧٣٣,٦٩٢	

#### توقيت إثبات الإيرادات

يتم إثبات بيع البضائع من قبل المجموعة في وقت ما، ويتم الوفاء بالتزام الأداء عند نقطة من الزمن عند إرسال البضائع من المستودعات.



### شركة المطاحن الحديثة للمنتجات الغذائية (شركة مساهمة سعودية مغلقة)

إيضاحات حول القوائم المالية الأولية الموحدة المختصرة (غير مراجعة)  
لفترة الستة أشهر المنتهية في ٣٠ يونيو ٢٠٢٣م  
(بالريالات السعودية، ما لم يذكر خلاف ذلك)

#### ١٣. تكلفة الإيرادات

تتكون تكلفة الإيرادات مما يلي:

لفترة الستة أشهر المنتهية في ٣٠ يونيو		لفترة الثلاثة أشهر المنتهية في ٣٠ يونيو	
٢٠٢٢م (غير مراجعة)	٢٠٢٣م (غير مراجعة)	٢٠٢٢م (غير مراجعة)	٢٠٢٣م (غير مراجعة)
٢٢٥,٨٢٠,٥١٦	٢١٥,٨٣٣,٢٥٥	١١٧,٢٧٧,٦٢٣	٩٥,٩٧١,٢٢٧
٢٤,٣٢٦,٢٣٢	١٨,٤٨٨,٨٧٢	٩,٦٢٤,٢٨٩	٨,٦٣١,٩٩٨
٢٥,٨٢٧,٠٧٣	٢٦,١٧٧,٩٧٧	١٢,٩٣٧,٥٥٨	١٣,٢٧٨,٠٨٥
٨,٥٧٣,٣٢٢	٩,٢٠٧,٨٨٢	٤,٢٦٥,٩٣٣	٣,٩٧٨,٧٨٩
٢,٢٩٣,٤٤٧	١,٢٥٤,٧٥٤	٧٩٥,٥١١	١,٠٠٣,٦٤١
٧,٧١١,٩٢٦	٥,٥٦٨,٥٠٤	٥,١٨٩,٩٨٦	٢,٥٦٤,١٧٣
٦,٤٨٦,٩٢٤	٥,٩٣٨,٩٥٠	٤,١٣٤,٦٥٥	٢,٢٩٦,٥٥٩
(١,١٦٩,٧٦٩)	(١,٤٢٨,٢٤٤)	(٢٠٥,٣٤١)	(١,١٦٣,٤٧٨)
٢٩٩,٨٦٩,٦٧١	٢٨١,٠٤١,٩٥٠	١٥٤,٠٢٠,٢١٤	١٢٦,٥٦٠,٩٩٤
١٣,٣٩٦,٦٥٢	٢٠,٧٧٥,٥٢٣	٥,٨٣٩,١٩٧	٢٥,٩٨٩,٠٨٠
٣١٣,٢٦٦,٣٢٣	٣٠١,٨١٧,٤٧٣	١٥٩,٨٥٩,٤١١	١٥٢,٥٥٠,٠٧٤
(١٣,٧٤٢,٩٦٢)	(٢٢,٠٩٤,٢٨٩)	(١٣,٧٤٢,٩٦٢)	(٢٢,٠٩٤,٢٨٩)
٢٩٩,٥٢٣,٣٦١	٢٧٩,٧٢٣,١٨٤	١٤٦,١١٦,٤٤٩	١٣٠,٤٥٥,٧٨٥

مواد خام مستهلكة  
رواتب ومنافع أخرى  
استهلاك وإطفاء  
مرافق عامة  
تأمين  
صيانة  
مصروفات أخرى  
مخصص مخزون بطيء الحركة  
لقطع الغيار والمواد الخام

مخزون البضائع تامة الصنع في  
بداية الفترة  
بضائع تامة الصنع متاحة للبيع  
خلال الفترة  
مخزون البضائع تامة الصنع في  
نهاية الفترة

#### ١٤. التكاليف التمويلية

تتكون التكاليف التمويلية مما يلي:

لفترة الستة أشهر المنتهية في ٣٠ يونيو		لفترة الثلاثة أشهر المنتهية في ٣٠ يونيو	
٢٠٢٢م (غير مراجعة)	٢٠٢٣م (غير مراجعة)	٢٠٢٢م (غير مراجعة)	٢٠٢٣م (غير مراجعة)
٣,٢٧٩,٢١٠	٣,٢٤٦,٧٨٤	١,٦٧٤,٦١٧	١,٦٤٦,٦٥٠
١٠,٨١١,٤٥٠	٢٠,٠٩٢,٥٧١	٦,٥٩٢,٣٥٤	١٠,٢١٦,٧٦٣
٢٩٦,٢٢٦	٢٩٦,٢٢٦	١٤٨,١١٤	١٤٨,١١٣
--	٤٥٦	--	٤٥٦
١٤,٣٨٦,٨٨٦	٢٣,٦٣٦,٠٣٧	٨,٤١٥,٠٨٥	١٢,٠١١,٩٨٢

التكلفة التمويلية على التزامات  
عقود الإيجار  
تكلفة تمويلية على قروض طويلة  
الأجل  
إطفاء تكلفة معاملة قرض  
المصروفات البنكية

## شركة المطاحن الحديثة للمنتجات الغذائية (شركة مساهمة سعودية مقفلة)

إيضاحات حول القوائم المالية الأولية الموحدة المختصرة (غير مراجعة)  
لفترة السنة أشهر المنتهية في ٣٠ يونيو ٢٠٢٣ م  
(بالريالات السعودية، ما لم يذكر خلاف ذلك)

### ١.٥. الزكاة

١-١٥ فيما يلي الحركة في مخصص الزكاة خلال الفترة / السنة

٣١ ديسمبر ٢٠٢٢ م (مراجعة)	٣٠ يونيو ٢٠٢٣ م (غير مراجعة)	
٢,٣٧٧,٨١٩	٢,٨٥٤,٣١٠	في بداية الفترة / السنة
٢,٦٢٦,٨٧٠	٢,٦١٢,٠٠٠	المحمل خلال الفترة / السنة
(٢,١٥٠,٣٧٩)	(٣,٠٢٤,٥٣٨)	المدفوع خلال الفترة / السنة
٢,٨٥٤,٣١٠	٢,٤٤١,٧٧٢	في نهاية الفترة / السنة

### ٢-١٥ الموقف الزكوي

حصلت الشركة الأم على إعفاء من مصلحة الزكاة والضرائب والجمارك (الهيئة) من تقديم الإقرار الزكوي للسنة المنتهية في ٣١ ديسمبر ٢٠٢٠ م. قدمت الشركة الأم إقرار الزكاة للسنة المنتهية في ٣١ ديسمبر ٢٠٢٢ م وحصلت على شهادة الزكاة والتي تكون سارية حتى ٣٠ أبريل ٢٠٢٤ م.

### ١.٦. الالتزامات والارتباطات الرأسمالية المحتملة

#### ١-١٦ الارتباطات المحتملة

- (أ) قدمت المجموعة ضمانات بنكية بمبلغ ١,٥٧٦,٤٧٧ ريال سعودي لصالح الهيئة العامة للأمن الغذائي لاستئجار الصوامع في خميس مشيط والجموم والجوف. تسري هذه الضمانات حتى ٣١ ديسمبر ٢٠٢٣ م.
- (ب) قدمت المجموعة ضمانات بنكية بمبلغ ٤٧٥,٩٧٩ ريال سعودي لصالح الهيئة العامة للأمن الغذائي لاستئجار الأراضي في خميس مشيط والجموم والجوف. تسري هذه الضمانات حتى ٣١ ديسمبر ٢٠٢٣ م.
- (ج) قدمت المجموعة ضمانات بنكية بمبلغ ٥٠٠,٠٠٠ ريال سعودي لصالح الهيئة العامة للأمن الغذائي لعقد استيراد الشعير لغرض التجارة. تسري هذه الضمانات حتى ٣٠ يونيو ٢٠٢٣ م.
- (د) في ١٩ مارس ٢٠٢٣ م (الموافق ٢٧ شعبان ١٤٤٤ هـ) تقدمت الهيئة العامة للأمن الغذائي بدعوى ضد المجموعة أمام لجنة الفصل في مخالفات قانون مطاحن الدقيق، بدعوى أن المجموعة لم تلتزم بالشروط واللوائح المنصوص عليها في قانون مطاحن الدقيق واللوائح التنفيذية ورخصة تشغيل المصنع واتفاقية شراء القمح على النحو التالي:
- (١) قبول طلبات العضوية من العملاء الجدد دون موافقة الهيئة العامة للأمن الغذائي - قيمة الغرامة ٢٠,٠٠٠,٠٠٠ ريال سعودي؛ و
- (٢) تجاوز كميات البيع المخصصة والمعتمدة من قبل الهيئة العامة للأمن الغذائي - قيمة الغرامة ١,٠٠٠,٠٠٠ ريال سعودي واسترداد مالي بمبلغ ٤٣,٢٤٨,٩٩٢,٥٨ ريال سعودي
- بناءً على نصيحة المستشارين القانونيين للمجموعة، أثبتت المجموعة مخصصاً بمبلغ ٦,٤٢ مليون ريال سعودي خلال السنة المنتهية في ٣١ ديسمبر ٢٠٢٢ م وتتوقع المجموعة أن تنجح في رد الدعوى لأنه ليس للدعاء المقدم أسباب قانونية معقولة. قامت الإدارة بتقييم رصيد الدعوى على أنه مطلوبات محتملة.
- قدمت المجموعة رداً على الدعوى إلى الهيئة العامة للأمن الغذائي في ٣٠ أبريل ٢٠٢٣ م (الموافق ١٠ شوال ١٤٤٤ هـ).

بعد تاريخ انتهاء الفترة، في ٢ أكتوبر ٢٠٢٣ م (الموافق ١٧ ربيع الأول ١٤٤٥ هـ) تلقت المجموعة رداً من الهيئة العامة للأمن الغذائي مع الدعوى المعدلة بمبلغ ٤,٣٥٦,٥٣٦ ريال سعودي. يحق للمجموعة والهيئة العامة للأمن الغذائي تقديم اعتراض على القرار أمام المحكمة الإدارية خلال ٦٠ يوماً من تاريخ الإشعار بالقرار، وذلك وفقاً لأحكام الفقرة الثالثة من المادة السابعة والعشرين من لوائح مطاحن الدقيق.

## شركة المطاحن الحديثة للمنتجات الغذائية (شركة مساهمة سعودية مغلقة)

إيضاحات حول القوائم المالية الأولية الموحدة المختصرة (غير مراجعة)  
لفترة الستة أشهر المنتهية في ٣٠ يونيو ٢٠٢٣م  
(بالريالات السعودية، ما لم يذكر خلاف ذلك)

### ١٦. الالتزامات والارتباطات الرأسمالية المحتملة (يتبع)

#### ٢-١٦ الالتزامات:

لا تزال خطابات الاعتماد التالية قائمة كما في ٣٠ يونيو ٢٠٢٣م:

(أ) بلغ استيراد خطابات الائتمان بقيمة ١,٦٩٢,١٤٥ ريال سعودي (بما يعادل ٤١٥,٠٠٠ يورو) مع مبلغ مستحق قدره ١,٠٩٩,٨٩٥ ريال سعودي (بما يعادل ٢٦٩,٧٥٠ يورو) (٣١ ديسمبر ٢٠٢٢م: لا شيء) لصالح شركة فاووما جي إم بي إتش لآلة تغليف الأكياس. سيبقى خطاب الاعتماد ساري المفعول حتى ٦ يناير ٢٠٢٤م.

(ب) بلغ استيراد خطابات الائتمان ٥٩,٨٨٧,٥٠٠ ريال سعودي (بما يعادل ١٥,٩٧٠,٠٠٠ دولار أمريكي) (٣١ ديسمبر ٢٠٢٢م: لا شيء) لصالح شركة أو سي آر أي إم لتوريد آلات طحن الدقيق، بما في ذلك جميع المعدات الكهربائية. سيبقى خطاب الاعتماد ساري المفعول حتى ١٥ أكتوبر ٢٠٢٤م.

(ج) بلغ استيراد خطابات الائتمان ١,١١٢,٧٠٤ ريال سعودي (بما يعادل ٢٦٨,٤٢٦ فرنك سويسري) (٣١ ديسمبر ٢٠٢٢م: لا شيء) لصالح شركة بوهلر آيه جي لتوريد مكونات الآلات بما في ذلك التركيب والإشراف على التشغيل في موقع الجموم. سيبقى خطاب الاعتماد ساري المفعول حتى ٢٨ مارس ٢٠٢٤م.

(د) بلغ استيراد خطابات الائتمان ١,١٤٧,٥١٣ ريال سعودي (بما يعادل ٣٠٥,٩٧٠ دولار أمريكي) (٣١ ديسمبر ٢٠٢٢م: لا شيء) لصالح شركة بوهلر آيه جي لخط التغليف لـ ١٠ كجم. سيبقى خطاب الاعتماد ساري المفعول حتى ١٥ مارس ٢٠٢٤م.

### ١٧. ربحية السهم

#### ١-١٧ ربحية السهم الأساسية والمخفضة

تم احتساب ربحية السهم الأساسية على أساس الأرباح القابلة للتوزيع العائدة إلى المساهمين في الأسهم العادية والمتوسط المرجح لعدد الأسهم العادية القائمة في تاريخ القوائم المالية.

لفترة الستة أشهر المنتهية في ٣٠ يونيو		لفترة الثلاثة أشهر المنتهية في ٣٠ يونيو		ربح الفترة متوسط عدد الأسهم العادية المرجح لربحية السهم الأساسية والمخفضة ربحية السهم - الأساسية والمخفضة
٢٠٢٢م (غير مراجعة)	٢٠٢٣م (غير مراجعة)	٢٠٢٢م (غير مراجعة)	٢٠٢٣م (غير مراجعة)	
١٠٨,٣٣٧,٦٠٦	١٠٥,٢٣٦,٢٦٥	٤٥,٨٧٦,٢١٦	٤١,١٢٥,٧٨٩	
٨١,٨٣٢,٠٠٠	٨١,٨٣٢,٠٠٠	٨١,٨٣٢,٠٠٠	٨١,٨٣٢,٠٠٠	
١,٣٢	١,٢٩	٠,٥٦	٠,٥٠	

تم احتساب ربحية السهم المخفضة بناءً على الربح القابل للتوزيع العائد لمالكي الأسهم العادية والمتوسط المرجح لعدد الأسهم العادية القائمة بعد تعديل أثر التخفيض المحتمل للأسهم العادية، إن وجدت.

خلال الفترة، لا توجد معاملات تقلل من ربحية السهم، وبالتالي، فإن ربحية السهم المخفضة لا تختلف عن ربحية السهم الأساسية.

وكما هو مبين في الإيضاح (٢٠-١) من هذه القوائم المالية، وافق المساهمون على تجزئة القيمة الاسمية لكل سهم من ١٠ ريال سعودي إلى ١ ريال سعودي للسهم الواحد مع الإبقاء على إجمالي رأس المال دون تغيير. وبناءً على ذلك، ارتفع عدد إجمالي أسهم الشركة من ٨,١٨٣,٢٠٠ سهم إلى ٨١,٨٣٢,٠٠٠ سهم دون التأثير على حصة الملكية الفعلية. وتعكس الحسابات حسب عدد الأسهم بالنسبة لربحية السهم الأساسية والمخفضة التعديل بأثر رجعي لهذه الزيادة في إجمالي عدد الأسهم.

## شركة المطاحن الحديثة للمنتجات الغذائية (شركة مساهمة سعودية مقفلة)

إيضاحات حول القوائم المالية الأولية الموحدة المختصرة (غير مراجعة)  
لفترة الستة أشهر المنتهية في ٣٠ يونيو ٢٠٢٣ م  
(بالريالات السعودية، ما لم يذكر خلاف ذلك)

### ١٨. معاملات وأرصدة الأطراف ذات العلاقة

تتمثل الأطراف ذات العلاقة في الشركات التابعة والزميلة وموظفي الإدارة العليا للمجموعة والكيانات التي تسيطر عليها تلك الأطراف أو تتأثر بها (شركة شقيقة). ويتم اعتماد شروط المعاملات مع الأطراف ذات العلاقة من قبل إدارة المجموعة. وتتم المعاملات مع الأطراف ذات العلاقة على أساس الترتيبات التعاقدية المبرمة معهم.

#### المعاملات مع موظفي الإدارة العليا

لأغراض متطلبات الإفصاح الواردة في معيار المحاسبة الدولي ٢٤ "الإفصاحات المتعلقة بالأطراف ذات الصلة"، فإن عبارة "موظفو الإدارة العليا" (أي الأشخاص الذين لديهم السلطة والمسؤولية لتخطيط أنشطة المجموعة وتوجيهها والتحكم فيها) تشير إلى مجلس الإدارة والرئيس التنفيذي والمديرين التنفيذيين الآخرين للمجموعة.

تشمل تعويضات موظفي الإدارة العليا الرواتب والمنافع الأخرى. تمثل المبالغ المفصح عنها في الجدول المبالغ المثبتة كمصروفات خلال الفترة المالية المتعلقة بموظفي الإدارة العليا.

تعويضات موظفي الإدارة العليا للمجموعة عن فترتي الثلاثة أشهر والستة أشهر المنتهيتين في ٣٠ يونيو:

لفترة الستة أشهر المنتهية في ٣٠ يونيو		لفترة الثلاثة أشهر المنتهية في ٣٠ يونيو		
٢٠٢٢ م	٢٠٢٣ م	٢٠٢٢ م	٢٠٢٣ م	
(غير مراجعة)	(غير مراجعة)	(غير مراجعة)	(غير مراجعة)	
٣,٦٧٥,٦٠٨	٤,٣٣٧,٢٤٢	١,٩١٧,٤٥٤	٢,١٦٨,٦٢١	منافع الموظفين قصيرة الأجل
١,٩٠٥,٨٧٠	٢,٢٤٨,٩٤٠	٩٩٤,٢٣٥	١,١٢٤,٤٧٠	منافع ما بعد التوظيف والمنافع الطبية
٥,٥٨١,٤٧٨	٦,٥٨٦,١٨٢	٢,٩١١,٦٨٩	٣,٢٩٣,٠٩١	إجمالي التعويضات المدفوعة لموظفي الإدارة العليا

#### معاملات الأطراف ذات العلاقة الأخرى

تنشأ المعاملات مع الأطراف ذات العلاقة بشكل رئيسي من الخدمات المقدمة / المستلمة والمدفوعات التي يتم إجراؤها نيابة عن بعضها البعض ويتم إجراؤها بشروط متفق عليها.

فيما يلي القيمة الإجمالية للمعاملات مع الأطراف ذات العلاقة والأرصدة القائمة بما في ذلك تلك المتعلقة بموظفي الإدارة العليا والكيانات التي لهم عليها سيطرة أو تأثير كبير:

الاسم	العلاقة	طبيعة المعاملات	مبلغ المعاملات	لفترة الستة أشهر المنتهية في ٣٠ يونيو
			٢٠٢٢ م	٢٠٢٣ م
شركة الغرير للأغذية المحدودة	مساهم ذو تأثير جوهري	توزيعات أرباح مدفوعة	(٢٩,٩٢٥,٠٠٠)	(٢٣,٧٤٧,٣٤٨)
شركة مدى العالمية القابضة	مساهم ذو تأثير جوهري	توزيعات أرباح مدفوعة	(٣٥,٠٠٠,٠٠٠)	(٢٧,٧٧٤,٦١١)
شركة الغرير للموارد الدولية	شركة شقيقة	مشتريات مدفوعات مقابل مشتريات	(٣٨,١٢٣,٩٤٠)	(٦,٠٥١,٢١٧)
			--	٣٩,١٢٣,٨٩٥
الراجحي القابضة	مساهم نهائي ذو تأثير جوهري	مدفوعات إيجار	(٢٤٩,٧٠٠)	(٤٩٩,٤٠٠)

## شركة المطاحن الحديثة للمنتجات الغذائية (شركة مساهمة سعودية مقفلة)

إيضاحات حول القوائم المالية الأولية الموحدة المختصرة (غير مراجعة)  
لفترة الستة أشهر المنتهية في ٣٠ يونيو ٢٠٢٣ م  
(بالريالات السعودية، ما لم يذكر خلاف ذلك)

### ١٨. معاملات وأرصدة الأطراف ذات العلاقة (يتبع)

المستحق لأطراف ذات علاقة - المشمول في الذمم الدائنة التجارية والذمم الدائنة الأخرى.

العلاقة	٣٠ يونيو ٢٠٢٣ م (غير مراجعة)	٣١ ديسمبر ٢٠٢٢ م (مراجعة)
الراجحي القابضة	٧,٦٩٧	--
شركة الغرير للموارد الدولية	--	١٥,٣٩٦,٣٠٤
مساهم نهائي ذو تأثير جوهري شركة شقيقة	٧,٦٩٧	١٥,٣٩٦,٣٠٤

إن المبالغ المستحقة إلى الأطراف ذات العلاقة تكون مستحقة عند الطلب، وبدون فوائد وغير مضمونة.

المستحق من أطراف ذات علاقة - المشمول في المدفوعات مقدماً والموجودات المتداولة الأخرى.

العلاقة	٣٠ يونيو ٢٠٢٣ م (غير مراجعة)	٣١ ديسمبر ٢٠٢٢ م (مراجعة)
شركة الغرير للموارد الدولية	٢٠,٥٣٨,٠٢٦	--
شركة شقيقة	٢٠,٥٣٨,٠٢٦	--

### ١٩. الأدوات المالية - القيم العادلة

#### الموجودات المالية

فيما يلي نظرة عامة على الموجودات المالية التي تحتفظ بها المجموعة:

الموجودات المالية بالتكلفة المطفأة:	٣٠ يونيو ٢٠٢٣ م (غير مراجعة)	٣١ ديسمبر ٢٠٢٢ م (مراجعة)
أرصدة بنكية	٩٦,٦٢٣,٤٣١	١١٨,٠٤٨,٨٩٤
الذمم المدينة التجارية	١,٥٥٦,٧٢٢	٨٦,٧٣٢
ذمم مدينة أخرى	٢٠,٩٣٢	٣٢,٧٣٣
	٩٨,٢٠١,٠٨٥	١١٨,١٦٨,٣٥٩

#### المطلوبات المالية

فيما يلي نظرة عامة على المطلوبات المالية التي تحتفظ بها المجموعة:

المطلوبات المالية بالتكلفة المطفأة:	٣٠ يونيو ٢٠٢٣ م (غير مراجعة)	٣١ ديسمبر ٢٠٢٢ م (مراجعة)
الذمم الدائنة التجارية والذمم الدائنة الأخرى	٢٤,٥٨٨,٤٤٧	٤٤,٧٠٧,٩٨٦
الذمم الدائنة الأخرى	٢٩٣,٨٩٦	٩٠٦,٤٨٧
قروض طويلة الأجل	٥٥٨,٥٦٦,٦٦٠	٥٨٠,٥٦٤,٥٦١
التزامات عقود الإيجار	٢٤٣,٨٢٦,٣٢٠	٢٥١,٤٥٠,١٥٦
	٨٢٧,٢٧٥,٣٢٣	٨٧٧,٦٢٩,١٩٠

**شركة المطاحن الحديثة للمنتجات الغذائية**

(شركة مساهمة سعودية مغلقة)

**إيضاحات حول القوائم المالية الأولية الموحدة المختصرة (غير مراجعة)**

لفترة الستة أشهر المنتهية في ٣٠ يونيو ٢٠٢٣م

(بالريالات السعودية، ما لم يذكر خلاف ذلك)

**١٩. الأدوات المالية – القيم العادلة (يتبع)****تسلسل القيمة العادلة**

القيمة العادلة هي الثمن الذي يمكن استلامه عند بيع أصل أو دفعه عند نقل التزام في التعاملات الاعتيادية بين الأطراف المشاركة في السوق عند تاريخ القياس. تتكون الأدوات المالية من الموجودات والمطلوبات المالية. تتكون الموجودات المالية للمجموعة من الأرصدة البنكية والذمم المدينة التجارية والذمم المدينة الأخرى. تتكون مطلوباتها المالية من ذمم دائنة تجارية وذمم دائنة أخرى وقروض طويلة الأجل والتزامات بموجب عقد الإيجار التمويلي والمبلغ المستحق للأطراف ذات العلاقة.

قامت الإدارة بتقدير أن القيم العادلة للأرصدة البنكية والذمم المدينة التجارية والذمم المدينة الأخرى والذمم الدائنة الأخرى والقروض طويلة الأجل والالتزامات بموجب عقود الإيجار التمويلي والمبالغ المستحقة إلى أطراف ذات علاقة تقارب قيمها الدفترية بشكل كبير بسبب آجال الاستحقاق قصيرة الأجل لهذه الأدوات باستثناء القروض طويلة الأجل التي تحمل معدلات متغيرة بناء على شروط السوق.

يتم تصنيف جميع الأدوات المالية التي يتم إثبات القيمة العادلة لها أو الإفصاح عنها ضمن التسلسل الهرمي للقيمة العادلة، بناءً على أدنى مستوى من المدخلات الجوهرية لقياس القيمة العادلة ككل، كما يلي:

المستوى ١ - أسعار السوق المدرجة (غير المعدلة) في الأسواق النشطة للموجودات أو المطلوبات المتطابقة؛

المستوى ٢ - أساليب التقييم التي يكون فيها الحد الأدنى من المدخلات الجوهرية ملحوظا بصورة مباشرة أو غير مباشرة لقياس القيمة العادلة؛ أو

المستوى ٣ - أساليب التقييم التي يكون فيها الحد الأدنى من المدخلات الجوهرية غير ملحوظا لقياس القيمة العادلة.

بالنسبة للموجودات والمطلوبات المدرجة بالقيمة العادلة على أساس متكرر، تحدد المجموعة ما إذا كانت التحويلات قد حدثت بين مستويات النظام المتدرج عن طريق إعادة تقييم التصنيف (استنادا إلى أقل مستوى من المدخلات الذي يمثل أهمية لقياس القيمة العادلة ككل) في نهاية كل فترة تقرير مالي.

لا يوجد أي أدوات مالية مثبتة بالقيمة العادلة ولم تكن هناك تحويلات بين مستويات قياس القيمة العادلة في ٢٠٢٣م و ٢٠٢٢م. ولم يكن هناك أي تحويلات بين مستويات التسلسل الهرمي للقيمة العادلة في فترة المقارنة.

**٢٠. الأحداث اللاحقة**

١-٢٠ أوصى مجلس إدارة الشركة بموجب قراره بتاريخ ٢ أكتوبر ٢٠٢٣م (الموافق ١٧ ربيع الأول ١٤٤٥هـ) المساهمين بتقسيم القيمة الاسمية لكل سهم من ١٠ ريال سعودي إلى ١ ريال سعودي لكل سهم مع الحفاظ على إجمالي رأس المال دون تغيير. وافق المساهمون من خلال اجتماع الجمعية العمومية غير العادية المنعقد بتاريخ ٤ أكتوبر ٢٠٢٣م (الموافق ١٩ ربيع الأول ١٤٤٥هـ) على التوصية ونتيجة لذلك زاد إجمالي عدد أسهم الشركة ليصبح ٨١,٨٣٢,٠٠٠ بدلاً من ٨,١٨٣,٢٠٠ دون تأثير على حصة الملكية الفعلية. استكملت الشركة الإجراءات القانونية الخاصة بتجزئة الأسهم، وصدر السجل التجاري والنظام الأساسي المعدل في ١٨ أكتوبر (الموافق ٣ ربيع الثاني ١٤٤٥هـ).

٢-٢٠ وافق مساهمو الشركة من خلال اجتماع الجمعية العامة غير العادية المنعقد في ٤ أكتوبر ٢٠٢٣م (الموافق ١٩ ربيع الأول ١٤٤٥هـ) على إدراج أسهم الشركة في السوق المالية السعودية (تداول). إن الإدارة بصدد تقديم طلب إلى هيئة السوق المالية في تاريخ هذه القوائم المالية الموحدة المختصرة.

## شركة المطاحن الحديثة للمنتجات الغذائية

(شركة مساهمة سعودية مغلقة)

## إيضاحات حول القوائم المالية الأولية الموحدة المختصرة (غير مراجعة)

لفترة الستة أشهر المنتهية في ٣٠ يونيو ٢٠٢٣م

(بالريالات السعودية، ما لم يذكر خلاف ذلك)

## ٢٠. الأحداث اللاحقة (يتبع)

٣-٢٠ وافق مساهمو الشركة من خلال اجتماع الجمعية العامة غير العادية المنعقد في ١٩ ربيع الأول ١٤٤٥هـ (الموافق ٤ أكتوبر ٢٠٢٣م) على تحويل الاحتياطي النظامي البالغ ٢٤,٥ مليون ريال سعودي إلى الأرباح المبقاة. استكملت الشركة الاجراءات القانونية، وصدر السجل التجاري والنظام الأساسي المعدل في ١٨ أكتوبر (الموافق ٣ ربيع الثاني ١٤٤٥هـ).

٤-٢٠ وافق مساهمو الشركة من خلال اجتماع الجمعية العامة غير العادية المنعقد في ٤ ربيع الثاني ١٤٤٥هـ (الموافق ١٩ أكتوبر ٢٠٢٣م) على برنامج الأسهم المخصصة للموظفين بحد أقصى عدد ٨١٨,٣٢٠ سهم، وعلى تفويض مجلس الإدارة بتحديد شروط هذا البرنامج بما فيها سعر التخصيص لكل سهم معروض على الموظفين إذا كان بمقابل.

٥-٢٠ وافق مساهمو الشركة من خلال اجتماع الجمعية العامة غير العادية المنعقد في ٤ ربيع الثاني ١٤٤٥هـ (الموافق ١٩ أكتوبر ٢٠٢٣م) على شراء المجموعة لعدد من أسهمها وبتدأ أقصى عدد ٨١٨,٣٢٠ سهم بهدف تخصيصها لموظفي الشركة ضمن برنامج أسهم الموظفين، وسيتم تمويل الشراء عن طريق النقد المتوفر بالمجموعة، وعلى تفويض مجلس الإدارة بآتمام عملية الشراء خلال فترة أقصاها اثني عشر شهرا من تاريخ قرار الجمعية العامة غير العادية.

٦-٢٠ في ٢٩ أكتوبر ٢٠٢٣م، وافق مجلس إدارة الشركة الأم وفقاً لما هو مصرح به بموجب النظام الأساسي المعدل للشركة، على توزيع أرباح مرحلية للربع الثالث لسنة ٢٠٢٣م بقيمة ٠,٨٦ ريال سعودي للسهم الواحد بقيمة ٧٠,٠٠٠,٠٠٠ ريال سعودي.

٧-٢٠ لم يقع أي أمر أو حدث حتى تاريخ موافقة مجلس الإدارة على القوائم المالية الأولية الموحدة المختصرة من شأنه أن يؤثر بشكل جوهري على القوائم المالية الأولية الموحدة المختصرة والإفصاحات ذات الصلة لفترة الستة أشهر المنتهية في ٣٠ يونيو ٢٠٢٣م.

## ٢١. اعتماد القوائم المالية الأولية الموحدة المختصرة

تم اعتماد هذه القوائم المالية الأولية الموحدة المختصرة للإصدار من قبل مجلس إدارة الشركة في ٢٩ أكتوبر ٢٠٢٣م،

الموافق ١٤ ربيع الثاني ١٤٤٥هـ.

عمرو كامل  
المدير المالي

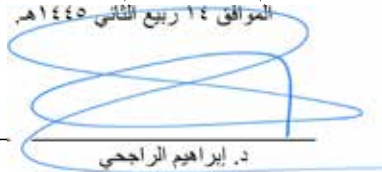
أسامة عسبي  
الرئيس التنفيذي

د. إبراهيم الراحمي  
رئيس مجلس الإدارة

شركة المطاحن الحديثة للمنتجات الغذائية  
(شركة مساهمة سعودية مقفلة)

القوائم المالية الأولية الموحدة المختصرة (غير مراجعة)

مع  
تقرير الفحص لمراجع الحسابات المستقل  
لفترتي الثلاثة أشهر والتسعة أشهر المنتهيتين في ٣٠ سبتمبر ٢٠٢٣ م



شركة المطاحن الحديثة للمنتجات الغذائية  
(شركة مساهمة سعودية مغلقة)

القوائم المالية الأولية الموحدة المختصرة (غير مراجعة)  
لفترتي الثلاثة أشهر والتسعة أشهر المنتهيتين في ٣٠ سبتمبر ٢٠٢٣ م

الصفحة	المحتويات
--	تقرير مراجع الحسابات المستقل عن فحص القوائم المالية الأولية الموحدة المختصرة
١	قائمة المركز المالي الموحدة المختصرة
٢	قائمة الربح أو الخسارة والدخل الشامل الآخر الموحدة المختصرة
٣	قائمة التغيرات في حقوق الملكية الموحدة المختصرة
٤	قائمة التدفقات النقدية الموحدة المختصرة
٢٤-٥	إيضاحات حول القوائم المالية الأولية الموحدة المختصرة



## KPMG Professional Services

Zahran Business Center  
Prince Sultan Street  
P. O. Box ٥٥٠٧٨  
Jeddah ٢١٥٣٤  
Kingdom of Saudi Arabia  
Commercial Registration No ٤٠٣٠٢٩٠٧٩٢

Headquarters in Riyadh

## كي بي إم جي للاستشارات المهنية

مركز زهران للأعمال  
شارع الأمير سلطان  
ص. ب. ٥٥٠٧٨  
جدة ٢١٥٣٤  
المملكة العربية السعودية  
سجل تجاري رقم ٤٠٣٠٢٩٠٧٩٢

المركز الرئيسي في الرياض

# تقرير مراجع الحسابات المستقل عن فحص القوائم المالية الأولية الموحدة المختصرة

للسادة مساهمي شركة المطاحن الحديثة للمنتجات الغذائية

## مقدمة

لقد فحصنا القوائم المالية الأولية الموحدة المختصرة المرفقة كما في ٣٠ سبتمبر ٢٠٢٣م لشركة المطاحن الحديثة للمنتجات الغذائية ("الشركة") والشركة التابعة لها ("المجموعة") المكونة من:

- قائمة المركز المالي الموحدة المختصرة كما في ٣٠ سبتمبر ٢٠٢٣م؛
- قائمة الربح أو الخسارة والدخل الشامل الآخر الموحدة المختصرة لفترتي الثلاثة أشهر والتسعة أشهر المنتهيتين في ٣٠ سبتمبر ٢٠٢٣م؛
- قائمة التغيرات في حقوق الملكية الموحدة المختصرة لفترة التسعة أشهر المنتهية في ٣٠ سبتمبر ٢٠٢٣م؛
- قائمة التدفقات النقدية الموحدة المختصرة لفترة التسعة أشهر المنتهية في ٣٠ سبتمبر ٢٠٢٣م؛ و
- الإيضاحات للقوائم المالية الأولية الموحدة المختصرة.

إن الإدارة هي المسؤولة عن إعداد وعرض هذه القوائم المالية الأولية الموحدة المختصرة وفقاً لمعيار المحاسبة الدولي ٣٤ "التقرير المالي الأولي" المعتمد في المملكة العربية السعودية. إن مسؤوليتنا هي إبداء استنتاج عن هذه القوائم المالية الأولية الموحدة المختصرة استناداً إلى فحصنا.

## نطاق الفحص

لقد قمنا بالفحص وفقاً للمعيار الدولي لارتباطات الفحص (٢٤١٠) "فحص المعلومات المالية الأولية المُنْفَذ من قبل مراجع الحسابات المستقل للمنشأة"، المعتمد في المملكة العربية السعودية. ويتكون فحص القوائم المالية الأولية من توجيه استفسارات بشكل أساسي للأشخاص المسؤولين عن الأمور المالية والمحاسبية، وتطبيق إجراءات تحليلية وإجراءات فحص أخرى. وبعد الفحص أقل بشكل كبير في نطاقه من المراجعة التي يتم القيام بها وفقاً للمعايير الدولية للمراجعة المعتمدة في المملكة العربية السعودية، وبالتالي فإنه لا يمكننا من الحصول على تأكيد بأننا سنعلم بجميع الأمور الهامة التي يمكن التعرف عليها خلال عملية مراجعة. وعليه، فإننا لن نبدي رأي مراجعة.



## تقرير مراجع الحسابات المستقل عن فحص القوائم المالية الأولية الموحدة المختصرة (يتبع)

للسادة مساهمي شركة المطاحن الحديثة للمنتجات الغذائية

### الاستنتاج

استناداً إلى فحصنا، فلم ينم إلى علمنا شيء يجعلنا نعتقد بأن القوائم المالية الأولية الموحدة المختصرة المرفقة كما في ٣٠ سبتمبر ٢٠٢٣م لشركة المطاحن الحديثة للمنتجات الغذائية والشركة التابعة لها غير معدة، من جميع النواحي الجوهرية، وفقاً لمعيار المحاسبة الدولي (٣٤) "التقرير المالي الأولي" المعتمد في المملكة العربية السعودية.

كي بي إم جي للاستشارات المهنية

إبراهيم عبود باعشن  
رقم الترخيص ٣٨٢



جدة، في ١٧ ديسمبر ٢٠٢٣م  
الموافق ٤ جمادى الآخرة ١٤٤٥هـ

شركة المطاحن الحديثة للمنتجات الغذائية  
(شركة مساهمة سعودية مقفلة)

قائمة المركز المالي الموحدة المختصرة  
كما في ٣٠ سبتمبر ٢٠٢٣ م  
(بالريالات السعودية، ما لم يُحدد خلاف ذلك)

٣١ ديسمبر ٢٠٢٢ م (مراجعة)	٣٠ سبتمبر ٢٠٢٣ م (غير مراجعة)	الإيضاحات
		<b>الموجودات</b>
٦٩٤,٨٢٤,٦٢٩	٦٧٢,٦٨٤,٦٣٣	١-٧ الممتلكات والآلات والمعدات
٢٢٨,١٤٢,٩٢٠	٢٢٤,٠٢٢,٩٧٧	موجودات حق الاستخدام
٢,٨٩٠,٠٩٦	٢,٧٢٤,١٩٤	الموجودات غير الملموسة
٩٢٥,٨٥٧,٦٤٥	٨٩٩,٤٣١,٨٠٤	الموجودات غير المتداولة
٩٢,٥٣٨,٢٠٠	٩٠,٥٥٦,١٨٦	١-٨ المخزون
٨٦,٧٣٢	٩٨٥,٥٤٨	الذمم المدينة التجارية
١٥,٥٧٤,٨٤٧	١٦,٤٤٠,٠٠٦	المدفوعات مقدماً والموجودات المتداولة الأخرى
--	٣,٨٤١,٧٤١	١٩ المستحق من الأطراف ذات العلاقة
١١٨,١٦٠,٥٥٩	١٦٧,٥٠٣,٠٢٦	النقد وما في حكمه
٢٢٦,٣٦٠,٣٣٨	٢٧٩,٣٢٦,٥٠٧	الموجودات المتداولة
١,١٥٢,٢١٧,٩٨٣	١,١٧٨,٧٥٨,٣١١	<b>إجمالي الموجودات</b>
		<b>حقوق الملكية والمطلوبات</b>
		<b>حقوق الملكية</b>
٨١,٨٣٢,٠٠٠	٨١,٨٣٢,٠٠٠	٩ رأس المال
٢٤,٥٤٩,٦٠٠	٢٤,٥٤٩,٦٠٠	١٠ الاحتياطي النظامي
--	٢,٥٨١,٨٠١	مساهمة الشريك
٧٢,٠٤٦,٢٢٤	١٥٢,٧٣٣,٠١٤	الأرباح المبقاة
١٧٨,٤٢٧,٨٢٤	٢٦١,٦٩٦,٤١٥	<b>إجمالي حقوق الملكية</b>
		<b>المطلوبات</b>
٥٣٥,٩٧٦,٣٠٧	٤٩٥,٢٨٦,١٣٨	١٢ قروض طويلة الأجل
٢٣٧,٢٧٧,٩٢٨	٢٣٠,٢٣٤,٩٦٩	التزامات عقود الإيجار
٣,١٠٠,٦٢٠	٥,٦٠٨,٩١٧	التزامات المنافع المحددة للموظفين
٧٧٦,٣٥٤,٨٥٥	٧٣١,١٣٠,٠٢٤	المطلوبات غير المتداولة
٤٤,٧٠٧,٩٨٦	٣٠,٠٥٤,٠٠٩	١٢ الذمم الدائنة التجارية والأخرى
٧٢,١٠٨,٥٨١	٦٢,٠٩٣,٤٦٢	المصرفات المستحقة والمطلوبات الأخرى
٤٤,٥٨٨,٢٥٤	٥٢,٢٨١,٥٧١	الجزء المتداول من قروض طويلة الأجل
١٤,١٧٢,٢٢٨	١٥,٢٠٨,٧٦٤	الجزء المتداول من التزامات عقود الإيجار
١٢,٥٧٩,٠٤٥	١٤,٢٣٨,٠٦٥	دفعات مقدمة من عملاء
٦,٤٢٤,٩٠٠	٦,٤٢٤,٩٠٠	مخصص عقوبات
٢,٨٥٤,٣١٠	٥,٦٣١,١٠١	١٦ الزكاة المستحقة
١٩٧,٤٣٥,٣٠٤	١٨٥,٩٣١,٨٧٢	المطلوبات المتداولة
٩٧٣,٧٩٠,١٥٩	٩١٧,٠٦١,٨٩٦	<b>إجمالي المطلوبات</b>
١,١٥٢,٢١٧,٩٨٣	١,١٧٨,٧٥٨,٣١١	<b>إجمالي حقوق الملكية والمطلوبات</b>

تعتبر الإيضاحات المرفقة من رقم ١ إلى رقم ٢٢ جزءاً لا يتجزأ من هذه القوائم المالية الأولية الموحدة المختصرة.

شركة المطاحن الحديثة للمنتجات الغذائية  
(شركة مساهمة سعودية مقفلة)

قائمة الربح أو الخسارة والدخل الشامل الآخر الموحدة المختصرة (غير مراجعة)  
لفترتي الثلاثة أشهر والتسعة أشهر المنتهيتين في ٣٠ سبتمبر ٢٠٢٣م  
(بالريالات السعودية، ما لم يُحدد خلاف ذلك)

لفترة التسعة أشهر المنتهية في ٣٠ سبتمبر		لفترة الثلاثة أشهر المنتهية في ٣٠ سبتمبر		الإيضاحات
٢٠٢٢م (غير مراجعة)	٢٠٢٣م (غير مراجعة)	٢٠٢٢م (غير مراجعة)	٢٠٢٣م (غير مراجعة)	
٧٠١,٥٢٧,٨٣٩	٦٩١,١١٥,٠١٠	٢٣٩,٨٩٤,٨٨٩	٢٣٩,١٣٥,٦٣٧	١٣ الإيرادات
(٤٣٨,٩٠٨,٥١٦)	(٤٣٥,٧٨٨,١٥٢)	(١٣٩,٣٨٥,١٥٥)	(١٥٦,٠٦٤,٩٦٨)	١٤ تكلفة الإيرادات
٢٦٢,٦١٩,٣٢٣	٢٥٥,٣٢٦,٨٥٨	١٠٠,٥٠٩,٧٣٤	٨٣,٠٧٠,٦٦٩	مجمل الربح
(١٥,٤٩٠,٢٦٣)	(٢٢,٧٦٧,٣٦٤)	(١١,٠٨١,٥٩٢)	(٤,٠٢٢,٨٧٣)	مصروفات البيع والتوزيع
(٥٢,٤٥٨,٧٠٤)	(٤٢,٣٧٨,٤٤٣)	(١٨,٥٨٤,٧٢٦)	(١٨,٩٤٨,٠٢٣)	المصروفات العمومية والإدارية
(١٠,٠٠٠)	(٣٦٣,٥٨٥)	--	(٣٦٣,٥٨٥)	خسارة ائتمانية متوقعة على ذمم مدينة تجارية
٤١,٥٣٤	--	(٢٥٢,٠١٨)	--	(مصروفات) / إيرادات أخرى
١٩٤,٧٠١,٨٩٠	١٨٩,٨١٧,٤٦٦	٧٠,٥٩١,٣٩٨	٥٩,٧٣٦,١٨٨	الربح التشغيلي
(٢٤,٣٠١,٤٥٣)	(٣٦,١١٣,٧٣٩)	(٩,٩١٤,٥٦٧)	(١٢,٤٧٧,٧٠٢)	١٥ التكاليف التمويلية
٦٧١,٨٣٤	٢,٧٨٤,٣٩٣	٦٧١,٨٣٤	١,٣٨١,٣٦٩	الإيرادات التمويلية
١٧١,٠٧٢,٢٧١	١٥٦,٤٨٨,١٢٠	٦١,٣٤٨,٦٦٥	٤٨,٦٣٩,٨٥٥	الربح قبل الزكاة
(٢,٠٧٩,٠٠٠)	(٥,٨٠١,٣٣١)	(٦٩٣,٠٠٠)	(٣,١٨٩,٣٣١)	١-١٦ مصروف الزكاة
١٦٨,٩٩٣,٢٧١	١٥٠,٦٨٦,٧٨٩	٦٠,٦٥٥,٦٦٥	٤٥,٤٥٠,٥٢٤	ربح الفترة
--	--	--	--	الدخل الشامل الآخر للفترة
١٦٨,٩٩٣,٢٧١	١٥٠,٦٨٦,٧٨٩	٦٠,٦٥٥,٦٦٥	٤٥,٤٥٠,٥٢٤	إجمالي الدخل الشامل للفترة
٢,٠٧	١,٨٤	٠,٧٤	٠,٥٦	١-١٨ ربحية السهم للفترة العائدة إلى مساهمي الشركة (ريال سعودي):
٢,٠٧	١,٨٤	٠,٧٤	٠,٥٦	١-١٨ الأساسية
				المخفضة

تعتبر الإيضاحات المرفقة من رقم ١ إلى رقم ٢٢ جزءاً لا يتجزأ من هذه القوائم المالية الأولية الموحدة المختصرة.

شركة المطاحن الحديثة للمنتجات الغذائية  
(شركة مساهمة سعودية مغلقة)

قائمة التغيرات في حقوق الملكية الموحدة المختصرة (غير مراجعة)

لفترة التسعة أشهر المنتهية في ٣٠ سبتمبر ٢٠٢٣ م

(بالريالات السعودية، ما لم يُحدد خلاف ذلك)

	رأس المال	مساهمة الشريك	احتياطي الاتصاح	الإحتياطي النظامي	الأرباح المبقاة	الإجمالي
	٨١,٨٣٢,٠٠٠	--	--	٢٤,٥٤٩,٦٠٠	٧٢,٠٤٦,٢٢٥	١٧٨,٤٢٧,٨٢٥
	--	--	--	--	١٥٠,٦٨٦,٧٨٩	١٥٠,٦٨٦,٧٨٩
	--	--	--	--	--	--
	--	--	--	--	١٥٠,٦٨٦,٧٨٩	١٥٠,٦٨٦,٧٨٩
	--	٢,٥٨١,٨٠١	--	--	--	٢,٥٨١,٨٠١
	--	--	--	--	(٧٠,٠٠٠,٠٠٠)	(٧٠,٠٠٠,٠٠٠)
	٨١,٨٣٢,٠٠٠	٢,٥٨١,٨٠١	--	٢٤,٥٤٩,٦٠٠	١٥٢,٧٣٣,٠١٤	٢٢١,٦٩٦,٤١٥
	٨٩٩,٦٦٦,٥٩٠	--	(٨١٧,٨٣٥,٠٦٤)	١٣,٤٤٤,٨٤٥	٢,٥٦١,٧٢٠	٩٧,٨٣٨,٠٩١
	--	--	--	--	١٦٨,٩٩٣,٢٧١	١٦٨,٩٩٣,٢٧١
	--	--	--	--	--	--
	--	--	--	--	١٦٨,٩٩٣,٢٧١	١٦٨,٩٩٣,٢٧١
	--	--	--	--	(٩٢,٤٦٣,٧١١)	(٩٢,٤٦٣,٧١١)
	٨٩٩,٦٦٦,٥٩٠	--	(٨١٧,٨٣٥,٠٦٤)	١٣,٤٤٤,٨٤٥	٧٩,٠٩١,٢٨٠	١٧٤,٣٦٧,٦٥١

توزيعات أرباح (الإيضاح (١٠)  
كما في ٣٠ سبتمبر ٢٠٢٢ م (غير مراجعة)

فترة التسعة أشهر المنتهية في ٣٠ سبتمبر ٢٠٢٢ م

كما في ٣١ ديسمبر ٢٠٢١ م (مراجعة)

ربح الفترة

الدخل الشامل الآخر للفترة

إجمالي الدخل الشامل للفترة

تعتبر الإيضاحات المرفقة من رقم ١ إلى رقم ٢٢ جزءاً لا يتجزأ من هذه القوائم المالية الأولية الموحدة المختصرة.

شركة المطاحن الحديثة للمنتجات الغذائية  
(شركة مساهمة سعودية مقفلة)

قائمة التدفقات النقدية الموحدة المختصرة (غير مراجعة)  
لفترة التسعة أشهر المنتهية في ٣٠ سبتمبر ٢٠٢٣ م  
(بالريالات السعودية، ما لم يُحدد خلاف ذلك)

٣٠ سبتمبر ٢٠٢٢ م (غير مراجعة)	٣٠ سبتمبر ٢٠٢٣ م (غير مراجعة)	الإيضاحات
١٧١,٠٧٢,٢٧١	١٥٦,٤٨٨,١٢٠	التدفقات النقدية من الأنشطة التشغيلية
		الربح قبل الزكاة
		<b>التعديلات:</b>
٣١,٧٢٠,٠٧٤	٣٤,٢٢٢,٣٢٧	٢-٧ استهلاك ممتلكات وآلات ومعدات
٨,٠١٩,٩٥٦	٨,٢٢٣,٦٥٧	استهلاك موجودات حق استخدام
--	٣٨١,٢١١	إطفاء الموجودات غير الملموسة
٤,٩٦٨,٠٠١	٥,١١٣,٨٩٦	١٥ التكلفة التمويلية على التزامات عقود الإيجار
١٨,٨٨٩,١١٤	٣٠,٥٥٥,٥٠٥	١٥ تكلفة تمويلية على قروض طويلة الأجل
(٦٧١,٨٣٤)	(٢,٧٨٤,٣٩٣)	الإيرادات التمويلية للفترة
٤٤٤,٣٣٨	٤٤٤,٣٣٨	١٥ إطفاء تكلفة معاملة قرض
(١,١٨٥,٦٦٩)	(١,٧٠٥,٩٢٧)	٨ عكس مخصص مخزون بطيء الحركة
٢,٤٨٠,٧١٩	٢,٧٦١,٣٦٨	مخصص التزامات المنافع المحددة للموظفين
١٠,٠٠٠	٣٦٣,٥٨٥	خسارة ائتمانية متوقعة على ذمم مدينة تجارية
٢٣٥,٧٤٦,٩٧٠	٢٣٤,٠٦٣,٦٨٧	
٢١٤,٥٤٢	٣,٦٨٧,٩٤١	التغيرات في رأس المال العامل:
(١٥٤,٦٥٣)	(١,٢٦٢,٤٠١)	المخزون
(٣١,٣٥٦,٩٩٧)	(٨٦٥,١٥٨)	الذمم المدينة التجارية
--	(١,٢٥٩,٩٤٠)	المدفوعات مقدماً والموجودات المتداولة الأخرى
١١,٨٥٩,٣٠٣	(١٤,٦٥٣,٩٧٧)	المستحق من الأطراف ذات العلاقة
٤٠,٣٢٤,٥٥٥	(١٠,٠١٥,١١٩)	الذمم الدائنة التجارية والأخرى
٦,٣٣١,٢١٧	١,٦٥٩,٠٢٠	المصرفات المستحقة والمطلوبات الأخرى
٢٦٢,٩٦٤,٩٣٧	٢١١,٣٥٤,٠٥٣	دفعات مقدمة من عملاء
--	(٢٥٣,٠٧١)	التزامات المنافع المحددة للموظفين المدفوعة
(٢٥,٦٣٣,٧١٥)	(٣٧,٢٤٢,١٤٣)	تكلفة تمويلية مدفوعة
٦٧١,٨٣٤	٢,٧٨٤,٣٩٣	إيرادات تمويلية مستلمة
--	(٣,٠٢٤,٥٤٠)	الزكاة المدفوعة
٢٣٨,٠٠٣,٠٥٦	١٧٣,٦١٨,٦٩٢	صافي النقد الناتج من الأنشطة التشغيلية
(١٨,٦٣١,٢٠٧)	(١٢,١٣٩,٥٣٨)	٢-٧ التدفقات النقدية من الأنشطة الاستثمارية
(٢,٦٢٥,٨٢٤)	(٢١٥,٣٠٩)	إضافات إلى ممتلكات وآلات ومعدات
--	٥٧,٢٠٧	إضافات إلى موجودات غير ملموسة
(٢١,٢٥٧,٠٣١)	(١٢,٢٩٧,٦٤٠)	متحصلات من بيع ممتلكات وآلات ومعدات
		صافي النقد المستخدم في الأنشطة الاستثمارية
(٩,٢٦٣,٠١١)	(٣٣,٤٤١,١٩٠)	١٢ التدفقات النقدية من الأنشطة التمويلية
(٧,٤٣٨,٦٠٩)	(٨,٥٣٧,٣٩٥)	قرض مسدد
(١٣٠,٥٤٩,١٦٣)	(٧٠,٠٠٠,٠٠٠)	١١ سداد رأسمالي لالتزامات عقود إيجار
(١٤٧,٢٥٠,٧٨٣)	(١١١,٩٧٨,٥٨٥)	توزيعات أرباح مدفوعة
٦٩,٤٩٥,٢٤٢	٤٩,٣٤٢,٤٦٧	صافي النقد المتاح في الأنشطة التمويلية
٩٤,١٣٣,٩٦٦	١١٨,١٦٠,٥٥٩	صافي الزيادة في النقد وما في حكمه خلال الفترة
١٦٣,٦٢٩,٢٠٨	١٦٧,٥٠٣,٠٢٦	النقد وما في حكمه في ١ يناير
(٧,٣٧٥,٢٨١)	--	النقد وما في حكمه في ٣٠ سبتمبر
--	--	المعاملات غير النقدية
--	٢,٥٨١,٨٠١	المستحق من طرف ذي علاقة - ضمان مالي
--	--	تكلفة طرح العام الأولي المتكبدة

تعتبر الإيضاحات المرفقة من رقم ١ إلى رقم ٢٢ جزءاً لا يتجزأ من هذه القوائم المالية الأولية الموحدة المختصرة.

## شركة المطاحن الحديثة للمنتجات الغذائية (شركة مساهمة سعودية مقفلة)

إيضاحات حول القوائم المالية الأولية الموحدة المختصرة (غير مراجعة)  
لفترة التسعة أشهر المنتهية في ٣٠ سبتمبر ٢٠٢٣ م  
(بالريالات السعودية، ما لم يُحدد خلاف ذلك)

### ١. معلومات عن الشركة

تأسست شركة المطاحن الحديثة للمنتجات الغذائية ("الشركة" أو الشركة الأم)، وهي شركة مساهمة سعودية مقفلة، وفقاً لنظام الشركات في المملكة العربية السعودية بموجب السجل التجاري رقم ٥٨٥٥٠٧٠٢٧٧ الصادر في ١٠ نوفمبر ٢٠١٦ م (الموافق ١٠ صفر ١٤٣٨ هـ).

تأسست الشركة من قبل صندوق الاستثمارات العامة بموجب قرار مجلس الوزراء رقم (٣٥) بتاريخ ٩ نوفمبر ٢٠١٥ م (الموافق ٢٧ محرم ١٤٣٧ هـ) بالموافقة على اتخاذ الإجراءات اللازمة لإنشاء أربعة شركات مطاحن مساهمة حسب التوزيع الجغرافي المقترح. ويتولى صندوق الاستثمارات العامة بالتنسيق مع الهيئة العامة للأمن الغذائي، والمعروفة سابقاً باسم المؤسسة العامة للحبوب ("ساجو") القيام بذلك بموجب المرسوم الملكي رقم (٦٢) بتاريخ ٣١ يوليو ٢٠١٤ م (الموافق ٤ شوال ١٤٣٥ هـ). تقوم الشركة ببيع منتجات مختلفة من الدقيق والأعلاف والنخالة والتي تحدد الهيئة العامة للأمن الغذائي من بينها أسعار بيع منتجات الدقيق التي تزن ٤٥ كجم وما فوق.

في ٩ يونيو ٢٠٢٠ م (الموافق ١٧ شوال ١٤٤١ هـ) صدر قرار مجلس الوزراء رقم (٦٣١) بنقل ملكية الشركة إلى المركز الوطني للتخصيص وقيام المركز بالمهام الموكلة إلى صندوق الاستثمارات العامة بقرار مجلس الوزراء رقم (١١٨) وتاريخ ٣٠ أكتوبر ٢٠١٨ م (الموافق ٢١ صفر ١٤٤٠ هـ). تم بيع أسهم الشركة بالكامل إلى شركة مدى الغرير المحدودة في ٣١ ديسمبر ٢٠٢٠ م (الموافق ١٦ جمادى الأولى ١٤٤٢ هـ).

في ١ نوفمبر ٢٠٢١ م (الموافق ٢٦ ربيع الأول ١٤٤٣ هـ) تم توقيع اتفاقية اندماج بين شركاء شركة مدى الغرير المحدودة (الشركة الأم النهائية) وشركتها التابعة المملوكة لها بالكامل، شركة المطاحن الحديثة للمنتجات الغذائية ("الشركة")، والتي تم بموجبها تحويل جميع موجودات ومطلوبات وحقوق والتزامات الشركة الأم النهائية إلى الشركة، شريطة استكمال الإجراءات القانونية.

أبرمت الشركة اتفاقية شراء قمح مدعومة مع الهيئة العامة للأمن الغذائي، حيث تقوم الهيئة باستيراد القمح إلى المملكة العربية السعودية بغرض إنتاج الدقيق المدعوم. ودخلت هذه الاتفاقية حيز التنفيذ في ١ يناير ٢٠١٧ م (الموافق ٣ ربيع الثاني ١٤٣٨ هـ). وتنص الاتفاقية على أن يتم احتساب سعر شراء القمح المدعوم وفقاً للقيمة النقدية للطن المتري للقمح المدعوم المحدد من قبل حكومة المملكة العربية السعودية بمبلغ ١٨٠ ريال سعودي للطن المتري منذ ٢٠١٧ م. ولدى الشركة أيضاً خيار استيراد القمح مباشرة أو الحصول عليه من السوق المفتوحة.

في ٣٠ نوفمبر ٢٠٢٠ م (الموافق ١٥ ربيع الثاني ١٤٤٢ هـ)، تم تمديد اتفاقية شراء القمح وستكون سارية المفعول حتى تاريخ انتهاء رخصة تشغيل المطاحن الخاصة بالشركة، بشرط التمديد التلقائي لمدة العقد إلى تطابق مدة ترخيص الشركة. ويظل هذا الترخيص ساري المفعول لمدة خمسة وعشرين (٢٥) سنة ميلادية، تحتسب من تاريخ إتمام نقل ملكية جميع أسهم المرخصة إلى القطاع الخاص والذي تم الانتهاء منه في ٣١ ديسمبر ٢٠٢٠ م (الموافق ١٦ جمادى الأولى ١٤٤٢ هـ).

العنوان المسجل للشركة هو كما يلي:

حي الخالدية  
شارع محمد الطيب التونسي،  
جدة ٢٣٤١ - ٦٢٢٨  
المملكة العربية السعودية



## شركة المطاحن الحديثة للمنتجات الغذائية (شركة مساهمة سعودية مقفلة)

إيضاحات حول القوائم المالية الأولية الموحدة المختصرة (غير مراجعة)  
لفترة التسعة أشهر المنتهية في ٣٠ سبتمبر ٢٠٢٣ م  
(بالريالات السعودية، ما لم يُحدد خلاف ذلك)

### ١. معلومات عن الشركة (بتبع)

في ٢٧ أبريل ٢٠٢٢ م، وافق مجلس إدارة الشركة وشكل لجنة للطرح العام الأولي لتحديد نطاق عمل المستشار والتوصية بالجدول الزمني والإجراءات المطلوبة للإدراج. إن الإدارة في صدد اتخاذ الترتيبات للطرح وإدراج أسهم الشركة في تداول كما في تاريخ هذه القوائم المالية الموحدة. قدمت الشركة طلباً إلى هيئة السوق المالية بشأن عملية الإدراج بتاريخ ٦ نوفمبر ٢٠٢٣ م، الموافق ٢٢ ربيع الآخر ١٤٤٥ هـ.

دخل نظام الشركات الجديد الصادر بالمرسوم الملكي م / ١٣٢ بتاريخ ١٢/١٢/١٤٤٣ هـ (الموافق ٣٠ يونيو ٢٠٢٢ م) (المشار إليه فيما يلي باسم "النظام") حيز التنفيذ في ١٤٤٤/٦/٢٦ هـ (الموافق ١٩ يناير ٢٠٢٣ م). وفيما يتعلق ببعض أحكام النظام، من المتوقع الالتزام الكامل في موعد لا يتجاوز سنتين اعتباراً من ١٤٤٤/٦/٢٦ هـ (الموافق ١٩ يناير ٢٠٢٣ م). وتعمل الإدارة على تقييم تأثير نظام الشركات الجديد وستقوم بتعديل عقد تأسيسها / نظامها الأساسي وفقاً لأي تغييرات لمواءمة المواد مع أحكام النظام. ونتيجة لذلك، قدمت الشركة النظام الأساسي المعدل إلى المساهمين في جمعيتهم العمومية غير العادية / السنوية لإقراره. تم عقد اجتماع الجمعية العمومية في ٤ أكتوبر ٢٠٢٣ م (الموافق ١٩ ربيع الأول ١٤٤٥ هـ) وتم خلاله الموافقة على لنظام الأساسي المعدل.

تتضمن هذه القوائم المالية الموحدة المختصرة المرفقة القوائم المالية المختصرة لشركة المطاحن الحديثة للمنتجات الغذائية ("الشركة" أو "الشركة الأم") والشركة التابعة لها (بشار إليهم معا بـ "المجموعة"). يشتمل نشاط المجموعة في إنتاج الدقيق في المملكة العربية السعودية وجميع الأنشطة المتعلقة بتوفير منتجات القمح والأعلاف الحيوانية والمنتجات ذات الصلة، بما في ذلك إبرام أي عقود أو إجراء أي ترتيبات ذات صلة.

إن الشركة هي الطرف المسيطر النهائي على المجموعة. كما في ٣٠ سبتمبر ٢٠٢٣ م، يوجد لدى الشركة استثمار في الشركة التابعة التالية:

اسم الشركة التابعة	بلد التأسيس	النشاط التجاري الرئيسي	حصة الملكية الفعلية (%)
شركة تابعة ذات نشاط حصاد العربية	المملكة العربية السعودية	توزيع	٣٠ سبتمبر ٢٠٢٣ م ٣١ ديسمبر ٢٠٢٢ م
			١٠٠

تعمل المجموعة من خلال ثلاثة فروع هي كالتالي:

موقع الفرع	التاريخ	رقم السجل التجاري
المركز الرئيسي	٩ يناير ٢٠٢٢ م (الموافق ٦ جمادى الآخرة ١٤٤٣ هـ).	٤٠٣٠٤٤٩١٢٢
خميس مشيط	٢٨ مارس ٢٠١٧ م (الموافق ٢٩ جمادى الآخرة ١٤٣٨ هـ)	٥٨٥٥٠٧٠٧٠٧
الجموم	٢٨ مارس ٢٠١٧ م (الموافق ٢٩ جمادى الآخرة ١٤٣٨ هـ)	٤٦٢٢٠٩٩٣٧٦
الجوف	٢٨ مارس ٢٠١٧ م (الموافق ٢٩ جمادى الآخرة ١٤٣٨ هـ)	٣٤٠٠٠٢٠٠٧٧

**شركة المطاحن الحديثة للمنتجات الغذائية**

(شركة مساهمة سعودية مقفلة)

**إيضاحات حول القوائم المالية الأولية الموحدة المختصرة (غير مراجعة)**لفترة التسعة أشهر المنتهية في ٣٠ سبتمبر ٢٠٢٣م  
(بالريالات السعودية، ما لم يُحدد خلاف ذلك)**٢. أسس الإعداد****١-٢ بيان الالتزام**

تم إعداد هذه القوائم المالية الأولية الموحدة المختصرة وفقاً لمعيار المحاسبة الدولي ٣٤ التقرير المالي الأولي المعتمد في المملكة العربية السعودية والمعايير والإصدارات الأخرى المعتمدة من الهيئة السعودية للمراجعين والمحاسبين (يشار إليها معاً باسم "المعايير الدولية للتقرير المالي المعتمدة في المملكة العربية السعودية") ويجب قراءة هذه القوائم المالية الأولية الموحدة المختصرة جنباً إلى جنب مع آخر قوائم مالية سنوية للمجموعة كما في وحتى السنة المنتهية في ٣١ ديسمبر ٢٠٢٢م ("آخر قوائم مالية سنوية").

لا تتضمن هذه القوائم المالية الأولية الموحدة المختصرة كافة المعلومات والإفصاحات المطلوبة لإعداد مجموعة كاملة من القوائم المالية الموحدة السنوية وفقاً للمعايير الدولية للتقرير المالي المعتمدة في المملكة العربية السعودية. إلا أنه تم إدراج سياسات محاسبية وإيضاحات تفسيرية مختارة لشرح الأحداث والمعاملات التي تعد جوهرية لفهم التغيرات في المركز المالي والأداء المالي للمجموعة منذ آخر قوائم مالية سنوية. إضافة لذلك، إن نتائج الأعمال لفترة التسعة أشهر المنتهية في ٣٠ سبتمبر ٢٠٢٣م لا تعتبر بالضرورة مؤشراً على النتائج التي يمكن أن تكون عليها نتائج السنة المنتهية في ٣١ ديسمبر ٢٠٢٣م.

تم إعداد هذه "القوائم المالية الأولية الموحدة المختصرة" من قبل الإدارة لأغراض إعداد التقارير الداخلية والخارجية واستخدامها كأحدث معلومات مالية لتقديم طلب إلى هيئة السوق المالية لطلب الموافقة على طرح عام أولي وللمستثمرين لمراجعتها.

**٢-٢ أسس القياس**

تم إعداد هذه القوائم المالية الأولية الموحدة المختصرة باستخدام مبدأ الاستحقاق المحاسبي، ومفهوم الاستمرارية ووفقاً لأساس التكلفة التاريخية، باستثناء التزامات المنافع المحددة للموظفين المثبتة بالقيمة الحالية للالتزامات المستقبلية باستخدام طريقة وحدة الائتمان المتوقعة.

**٣-٢ عملة النشاط والعرض**

يتم عرض هذه القوائم المالية الأولية الموحدة المختصرة بالريال السعودي والذي يمثل عملة النشاط والعرض للشركة والشركات التابعة لها. وتم تقريب جميع المبالغ لأقرب ريال سعودي، ما لم يذكر خلاف ذلك.

**٣. الأحكام والتقديرات والافتراضات المحاسبية الهامة**

يتطلب إعداد القوائم المالية الأولية الموحدة المختصرة للمجموعة استخدام الإدارة أحكام وتقديرات وافتراضات تؤثر في تطبيق السياسات المحاسبية والمبالغ المدرجة للإيرادات والمصروفات والموجودات والمطلوبات والإفصاحات المرفقة. ومن الممكن أن تؤدي الشكوك حول هذه الافتراضات والتقديرات إلى نتائج قد تتطلب تعديلات جوهرية على القيم الدفترية للأصل أو الالتزام المتأثر في الفترات المستقبلية.

أقامت المجموعة افتراضاتها وتقديراتها على المعايير المتوافرة عندما تم إعداد القوائم المالية الأولية الموحدة المختصرة.

إلا أن الظروف والافتراضات الحالية والتقديرات المستقبلية قد تتغير بسبب التغيرات أو الظروف السوقية الخارجة عن سيطرة المجموعة. ويتم عكس هذه التغيرات في الافتراضات عند حدوثها. الأحكام الهامة المستخدمة في تطبيق السياسات المحاسبية للمجموعة والمصادر الرئيسية لعدم التأكد من التقديرات هي نفسها التي تم وصفها في آخر قوائم مالية سنوية للسنة المنتهية في ٣١ ديسمبر ٢٠٢٢م.

## شركة المطاحن الحديثة للمنتجات الغذائية

(شركة مساهمة سعودية مقفلة)

## إيضاحات حول القوائم المالية الأولية الموحدة المختصرة (غير مراجعة)

لفترة التسعة أشهر المنتهية في ٣٠ سبتمبر ٢٠٢٣م

(بالريالات السعودية، ما لم يُحدد خلاف ذلك)

## ٤. السياسات المحاسبية الهامة

إن السياسات المحاسبية المطبقة في إعداد القوائم المالية الأولية الموحدة المختصرة مع تلك المتبعة في إعداد القوائم المالية السنوية للمجموعة للسنة المنتهية في ٣١ ديسمبر ٢٠٢٢م، باستثناء تطبيق معايير وتفسيرات وتعديلات جديدة سارية اعتباراً من ١ يناير ٢٠٢٣م، كما هو مذكور في الإيضاح ٤-١ و ٥-١. لم تقم المجموعة بالتطبيق المبكر لأي معيار أو تفسير أو تعديل صدر ولكن لم يدخل حيز التنفيذ.

## ٤-١ تكاليف الطرح العام الأولي

إن تكاليف الطرح العام الأولي هي تكاليف بيع أسهم وإدراج الأسهم في السوق المالية. وتشمل هذه على سبيل المثال لا الحصر؛ أتعاب الاكتتاب وعمولة المبيعات وتكاليف التقييم ورسوم التداول والتكاليف. لا يتم إثبات تكاليف بيع الأسهم للجمهور إذا دفعتها الشركة في قائمة الدخل للشركة كمصروفات ويتم المحاسبة عنها كمبالغ مستحقة من المساهمين البائعين خلال الفترة التي تم فيها تكديدها. يتم التعامل مع المبالغ المسددة من المساهمين لهذه المصاريف كمعاملة منفصلة ويتم الاعتراف بها في حقوق الملكية.

## ٥. المعايير الجديدة والتفسيرات والتعديلات

## ٥-١ المعايير والتفسيرات والتعديلات الصادرة

يتضمن هذا الجدول آخر تغييرات طرأت على المعايير والتي يجب تطبيقها على الفترة السنوية التي تبدأ في ١ يناير ٢٠٢٣م والمتاحة للتطبيق المبكر للفترة السنوية التي تبدأ في ١ يناير ٢٠٢٣م.

ساري اعتباراً من  
الفترة التي تبدأ من  
أو بعد التاريخ التالي

المعايير والتعديلات والتفسيرات	الوصف	ساري اعتباراً من الفترة التي تبدأ من أو بعد التاريخ التالي
التعديلات ضيقة النطاق على معيار المحاسبة الدولي ١، بيان الممارسة ٢ ومعيار المحاسبة الدولي ٨ التعديل على معيار المحاسبة الدولي ١٢ - الضريبة المؤجلة المتعلقة بموجودات ومطلوبات ناشئة عن معاملة واحدة المعيار الدولي للتقرير المالي ١٧، "عقود التأمين"، بصيغته المعدلة في ديسمبر ٢٠٢١م	تهدف التعديلات إلى تحسين إفصاحات السياسة المحاسبية ومساعدة مستخدمي القوائم المالية على التمييز بين التغييرات في التقديرات المحاسبية والتغيرات في السياسات المحاسبية.	١ يناير ٢٠٢٣م
تتطلب هذه التعديلات من الشركات إثبات الضريبة المؤجلة على المعاملات، التي ينتج عنها، عند الإثبات الأولى، مبالغ متساوية من الفروقات المؤجلة الخاضعة للضريبة والقابلة للخصم.	تتطلب هذه التعديلات من الشركات إثبات الضريبة المؤجلة على المعاملات، التي ينتج عنها، عند الإثبات الأولى، مبالغ متساوية من الفروقات المؤجلة الخاضعة للضريبة والقابلة للخصم.	١ يناير ٢٠٢٣م
يحل هذا المعيار محل المعيار الدولي للتقرير المالي ٤، والذي يسمح حالياً بمجموعة متنوعة من الممارسات في المحاسبة عن عقود التأمين. سيغير المعيار الدولي للتقرير المالي ١٧ بشكل أساسي طريقة المحاسبة من قبل جميع الكيانات التي تصدر عقود التأمين وعقود الاستثمار مع ميزات المشاركة الاختيارية.	يحل هذا المعيار محل المعيار الدولي للتقرير المالي ٤، والذي يسمح حالياً بمجموعة متنوعة من الممارسات في المحاسبة عن عقود التأمين. سيغير المعيار الدولي للتقرير المالي ١٧ بشكل أساسي طريقة المحاسبة من قبل جميع الكيانات التي تصدر عقود التأمين وعقود الاستثمار مع ميزات المشاركة الاختيارية.	١ يناير ٢٠٢٣م

## شركة المطاحن الحديثة للمنتجات الغذائية

(شركة مساهمة سعودية مقفلة)

## إيضاحات حول القوائم المالية الأولية الموحدة المختصرة (غير مراجعة)

لفترة التسعة أشهر المنتهية في ٣٠ سبتمبر ٢٠٢٣م

(بالريالات السعودية، ما لم يُحدد خلاف ذلك)

٥. المعايير الجديدة والتفسيرات والتعديلات (يتبع)

## ٢-٥ المعايير والتفسيرات والتعديلات التي صدرت ولكن لم تطبق بعد

فيما يلي المعايير والتفسيرات والتعديلات التي صدرت ولكن لم تطبق حتى تاريخ إصدار القوائم المالية الأولية الموحدة المختصرة. وتعتبر المجموعة تطبيق هذه المعايير، متى كان ذلك ممكناً، عندما تصبح سارية المفعول.

**ساري اعتباراً من الفترات التي تبدأ في أو بعد التاريخ التالي**

المعايير والتعديلات والتفسيرات	الوصف	ساري اعتباراً من الفترات التي تبدأ في أو بعد التاريخ التالي
التعديلات على معيار المحاسبة الدولي ١ "عرض القوائم المالية" بشأن تصنيف المطالبات	توضح هذه التعديلات ضيقة النطاق على معيار المحاسبة الدولي ١، "عرض القوائم المالية"، أن المطالبات مصنفة كمتداولة أو غير متداولة، اعتماداً على الحقوق القائمة في نهاية فترة التقرير. لا يتأثر التصنيف بتوقعات الكيان أو الأحداث بعد تاريخ التقرير (على سبيل المثال، استلام تنازل أو خرق تعهد). يوضح التعديل أيضاً ما يعنيه معيار المحاسبة الدولي ١ عندما يشير إلى "تسوية" التزام.	١ يناير ٢٠٢٤م
التعديلات على معيار المحاسبة الدولي ١	يرجى الملاحظة أن مجلس معايير المحاسبة الدولية قد أصدر مسودة تعرض جديدة تقترح تغييرات على هذا التعديل.	١ يناير ٢٠٢٤م
التعديلات على المعيار الدولي للتقرير المالي ١٦	المطلوبات غير المتداولة مع التعهدات	١ يناير ٢٠٢٤م
التعديلات على المعيار الدولي للتقرير المالي ١٠ ومعيار المحاسبة الدولي ٢٨	التزامات عقود الإيجار في معاملات البيع وإعادة الاستئجار	١ يناير ٢٠٢٤م
التعديلات على المعيار الدولي للتقرير المالي ١٠ ومعيار المحاسبة الدولي ٢٨	بيع أو المساهمة بالموجودات بين المستثمر وشركته الزميلة أو	متاح للتطبيق الاختياري / تاريخ السريان مؤجل إلى أجل غير مسمى

المعايير التفسيرات والتعديلات اعتباراً من ١ يناير ٢٠٢٣م ليس لها أي تأثير جوهري على القوائم المالية الأولية الموحدة المختصرة للمجموعة، أما بالنسبة للمعايير والتفسيرات والتعديلات الأخرى المذكورة أعلاه، تقوم المجموعة حالياً بتقييم الآثار المترتبة على القوائم المالية للمجموعة عند التطبيق.

٦. المعلومات القطاعية

تعمل المجموعة في ثلاثة مناطق في المملكة العربية السعودية، والتي تكون المعلومات القطاعية. يتم تحديد هذه المناطق كمعلومات قطاعية منفصلة لأن المجموعة أدارتها بشكل منفصل.

تقوم الإدارة بمراقبة النتائج التشغيلية لوحدات أعمالها بشكل منفصل بغرض اتخاذ القرارات حول تخصيص الموارد وتقييم الأداء. يتم تقييم أداء القطاع استناداً إلى الدخل ويتم قياسه بصورة ثابتة في القوائم المالية.

## شركة المطاحن الحديثة للمنتجات الغذائية (شركة مساهمة سعودية مقفلة)

إيضاحات حول القوائم المالية الأولية الموحدة المختصرة (غير مراجعة)  
لفترة التسعة أشهر المنتهية في ٣٠ سبتمبر ٢٠٢٣ م  
(بالريالات السعودية، ما لم يُحدد خلاف ذلك)

### ٦. المعلومات القطاعية (يتبع)

أسعار التحويل بين قطاعات التشغيل على التكلفة ويتم استرداد أي تكاليف نقل وتوزيع من القطاعات بطريقة مماثلة للمعاملات مع الغير.

إن المعلومات المالية المحددة لوحدة الأعمال هذه موضحة أدناه. جميع المبالغ غير المخصصة تتعلق بالمركز الرئيسي ولا يمكن تخصيصها للقطاعات التشغيلية. ويستخدم ربح القطاع قبل الضريبة لقياس الأداء نظراً لأن الإدارة ترى بأن هذه المعلومات هي الأنسب عند تقييم نتائج القطاعات المعنية التي تتعلق بالمنشآت الأخرى التي تعمل في نفس قطاع العمل.

#### لفترة الثلاثة أشهر المنتهية في ٣٠ سبتمبر ٢٠٢٣ م (غير مراجعة)

إجمالي القطاعات	الجوف	الجموم	خميس	
٢٣٩,١٣٥,٦٣٧	١٨,٧٥٠,٧٨٠	٦٣,١٣٠,٦٢٩	١٥٧,٢٥٤,٢٢٨	إجمالي الإيرادات
(١٢١,٦٢٨,١٨٨)	(٧,٠٢٣,٤٢٨)	(٢٣,٢١٧,١١٧)	(٩١,٣٨٧,٦٤٣)	تكلفة المخزون
(٩,٢٨٢,٦٩٠)	(١,٩٨٩,٥٨٥)	(٣,٢٨٧,٦٤٠)	(٤,٠٠٥,٤٦٥)	مصروفات منافع الموظفين
(١٣,٩٠٥,٣٢٥)	(١,٩٨٣,٣٦٥)	(٧,٣٩٥,٥٨٧)	(٤,٥٢٦,٣٧٣)	الاستهلاك
(١٥,٤٧٨,١٠٥)	(٤٢٠,٥٣٨)	(٦,٩٤١,٤٧٩)	(٨,١١٦,٠٨٨)	المصروفات الأخرى
(١,٨٤٣,٩٨٥)	(٢٥٠,١٧٧)	(١,٠٩٣,٢٨٠)	(٥٠٠,٥٢٨)	تكاليف تمويلية
٧٦,٩٩٧,٣٤٤	٧,٠٨٣,٦٨٧	٢١,١٩٥,٥٢٦	٤٨,٧١٨,١٣١	ربح القطاع

#### لفترة الثلاثة أشهر المنتهية في ٣٠ سبتمبر ٢٠٢٢ م (غير مراجعة)

إجمالي القطاعات	الجوف	الجموم	خميس	
٢٣٩,٨٩٤,٨٨٩	٣٤,٢٠٥,٥٦٣	٦٥,٠١٣,٨٩٥	١٤٠,٦٧٥,٤٣١	إجمالي الإيرادات
(١١٢,٤٩٧,٦٥٨)	(١٠,٧٢٦,٢٦٠)	(١٩,٨٠٢,٦٠٣)	(٨١,٩٦٨,٧٩٥)	تكلفة المخزون
(١٤,٧٤٦,٤٠١)	(٣,٨٤٨,٨٠١)	(٤,٠٥٧,٢٠٠)	(٦,٨٤٠,٤٠٠)	مصروفات منافع الموظفين
(١٣,١٨٤,٥٩٢)	(١,٥٤١,٩٤٤)	(٧,١٨٨,١٧٨)	(٤,٤٥٤,٤٧٠)	الاستهلاك
(١٣,٧٤٢,٩٨١)	(٣,٠٠٧,٨٠٥)	(٩,٣٣٢,٦٢٨)	(١,٤٠٢,٥٤٨)	مصروفات أخرى
(١,٦٥٦,٨٥١)	(٢٧٤,٤٩٤)	(٨٣٣,٧٨٥)	(٥٤٨,٥٧٢)	تكاليف تمويلية
٨٤,٠٦٦,٤٠٦	١٤,٨٠٦,٢٥٩	٢٣,٧٩٩,٥٠١	٤٥,٤٦٠,٦٤٦	ربح القطاع

#### لفترة التسعة أشهر المنتهية في ٣٠ سبتمبر ٢٠٢٣ م (غير مراجعة)

إجمالي القطاعات	الجوف	الجموم	خميس	
٦٩١,١١٥,٠١٠	٦٣,١٥٦,١٧٦	١٩٤,٠٢١,٦٦٨	٤٣٣,٩٣٧,١٦٦	إجمالي الإيرادات
(٣٣٦,١٤٢,٦٧٨)	(٢٢,٩٣١,٧٣٨)	(٦٢,١٥٤,٣٧٣)	(٢٥١,٠٥٦,٥٦٧)	تكلفة المخزون
(٣٩,٦١٥,٨٣٣)	(٩,٢٩٦,٥٥١)	(١٣,٤٠٠,٦٤٩)	(١٦,٩١٨,٦٣٣)	مصروفات منافع الموظفين
(٤١,٩٣٢,٩٩٦)	(٥,٩٥٦,١٢٧)	(٢١,٨٤٤,١٠٦)	(١٤,١٣٢,٧٦٣)	الاستهلاك
(٤٢,٦٣٦,٦٦١)	(٤,٢٣٦,٣١٠)	(٢٥,٣٢٧,٤٢٩)	(١٣,٠٧٢,٩٢٢)	المصروفات الأخرى
(٥,٠٤٨,٩٨١)	(٦٨٢,٩٣١)	(٢,٩٦٤,٥٨١)	(١,٤٠١,٤٦٩)	تكاليف تمويلية
٢٢٥,٧٣٧,٨٦١	٢٠,٠٥٢,٥١٩	٦٨,٣٣٠,٥٣٠	١٣٧,٣٥٤,٨١٢	ربح القطاع

## شركة المطاحن الحديثة للمنتجات الغذائية (شركة مساهمة سعودية مقفلة)

إيضاحات حول القوائم المالية الأولية الموحدة المختصرة (غير مراجعة)  
لفترة التسعة أشهر المنتهية في ٣٠ سبتمبر ٢٠٢٣ م  
(بالريالات السعودية، ما لم يُحدد خلاف ذلك)

### ٦. المعلومات القطاعية (يتبع)

لفترة التسعة أشهر المنتهية في ٣٠ سبتمبر ٢٠٢٢ م (غير مراجعة)			
إجمالي القطاعات	الجوف	الجموم	خميس
٧٠١,٥٢٧,٨٣٩	٨٥,١٦٩,٥٤٨	١٩٨,٠٧٥,٨٧٤	٤١٨,٢٨٢,٤١٧
(٣٣٦,٨٠٢,٠٩٤)	(٢٨,٢٦١,٣٨٤)	(٦٢,٥٦٧,٦٢٣)	(٢٤٥,٩٧٣,٠٨٧)
(٤٧,١٥٢,٥٩٦)	(١١,٩٩٩,٩٩٠)	(١٤,٢٣٣,٩٦٢)	(٢٠,٩١٨,٦٤٤)
(٣٨,٩٦٤,٠٨٠)	(٥,٥٤٢,٠٧٧)	(٢٠,٥٦٣,٣٨٦)	(١٢,٨٥٨,٦١٧)
(٣٩,١٤٨,٦٥٥)	(٧,٥٧٣,٠٤٢)	(١٢,٩٤٧,٦٠٠)	(١٨,٦٢٨,٠١٣)
(٤,٨٣٧,٨٢٨)	(٧٢٧,٩١١)	(٢,٦٧٦,٦٩٤)	(١,٤٣٣,٢٢٣)
٢٣٤,٦١٢,٥٨٦	٣١,٠٦٥,١٤٤	٨٥,٠٨٦,٦٠٩	١١٨,٤٦٠,٨٣٣
			إجمالي الإيرادات
			تكلفة المخزون
			مصروفات منافع الموظفين
			الاستهلاك
			مصروفات أخرى
			تكاليف تمويلية
			ربح القطاع
في ٣٠ سبتمبر ٢٠٢٣ م (غير مراجعة)			
إجمالي القطاعات	الجوف	الجموم	خميس
٦٧٧,٥٠٦,٢١١	٥٧,٦١٩,٦٧١	٣٥٥,٠٣٨,١٠٨	٢٦٤,٨٤٨,٤٣٣
(٤٢١,٦٣٨,٦٤٤)	(٧٧,٤٨٩,٢٤٠)	(١٩٢,٥٩٧,١٠٥)	(١٥١,٥٥٢,٢٩٩)
			إجمالي الموجودات
			إجمالي المطلوبات
			الإفصاحات الأخرى:
			الممتلكات والآلات والمعدات
			مع موجودات حق الاستخدام
			المخزون
٨٩٣,٣١٥,١٧٢	١١٤,٥٢٨,٥٤٤	٤٧٩,٣٩٢,٧٣٥	٢٩٩,٣٩٣,٨٩٣
٨٧,٩٤١,١٤٣	١٩,٦٧٧,٠٠٦	٢١,٠٤٩,٨٥٢	٤٧,٢١٤,٢٨٥
في ٣١ ديسمبر ٢٠٢٢ م (مراجعة)			
إجمالي القطاعات	الجوف	الجموم	خميس
٧٧٥,٤٣٣,٤٢٣	٦٩,٧٤١,٩١٦	٣٥٩,٩٥٨,٥٨١	٣٤٥,٧٣٢,٩٢٦
٣٧٢,٤٨٤,٢٧٧	٥٥,٤٥٠,١١٣	١٧٥,٣٣٤,٠٥٧	١٤١,٧٠٠,١٠٧
			إجمالي الموجودات
			إجمالي المطلوبات
			الإفصاحات الأخرى:
			ممتلكات وآلات ومعدات مع
			موجودات حق استخدام
			المخزون
٩١٩,١٦٤,١٧٥	١١٨,٥٢٤,٦٢٣	٤٩٦,٨٨٤,٦٥٥	٣٠٣,٧٥٤,٨٩٧
٩٣,٧٠٨,٨٩٣	٢٠,٣٥٩,٦٣٠	١٩,٤٢٩,٠٤٩	٥٣,٩٢٠,٢١٤

شركة المطاحن الحديثة للمنتجات الغذائية  
(شركة مساهمة سعودية مقفلة)

إيضاحات حول القوائم المالية الأولية الموحدة المختصرة (غير مراجعة)  
لفترة التسعة أشهر المنتهية في ٣٠ سبتمبر ٢٠٢٣ م  
(بالريالات السعودية، ما لم يُحدد خلاف ذلك)

٦. المعلومات القطاعية (يتبع)

١-٦، ١٠-١ تسويات معلومات تقارير القطاعات المقرر عنها مع المبالغ الواردة في القوائم المالية

(١) الربح قبل الضريبة

لفترة التسعة أشهر المنتهية في ٣٠ سبتمبر		لفترة الثلاثة أشهر المنتهية في ٣٠ سبتمبر		
٢٠٢٢ م (غير مراجعة)	٢٠٢٣ م (غير مراجعة)	٢٠٢٢ م (غير مراجعة)	٢٠٢٣ م (غير مراجعة)	
٢٣٤,٦١٢,٥٨٦	٢٢٥,٧٣٧,٨٦١	٨٤,٠٦٦,٤٠٦	٧٦,٩٩٧,٣٤٤	إجمالي ربح القطاعات المقرر عنها قبل الزكاة المبالغ غير المخصصة
(٣٦,٥٣٠,١٩٥)	(٢٠,٢٩٥,٦٣٤)	(١٢,٤٢٨,٠٤٢)	(٩,٢٢٣,٧١١)	مصروفات منافع الموظفين الاستهلاك
(٧٧٥,٩٥٠)	(٨٩٤,١٩٦)	(٢٨٣,٦١٦)	(٣٠٣,٦٧٢)	مصروفات أخرى
(٧,٤٨٣,٩١٣)	(١٩,٤١٥,٩٦٣)	(٢,١٦٧,٨٨٢)	(٩,٢١٤,١٧٤)	تكاليف تمويلية
(١٩,٤١٨,٤٧٧)	(٣١,٠٧٨,٠٦٦)	(٨,٢٥٨,٠١٦)	(١٠,٦٣٣,٦٩٤)	الإيرادات التمويلية
٦٧٢,١٣٤	٢,٧٩٧,٧٠٣	٦٧٢,١٣٤	١,٣٨١,٣٤٧	الإيرادات الأخرى
٦,٠٨٦	--	(٢٥٢,٣١٩)	--	خسارة ائتمانية متوقعة على ذمم مدينة تجارية
(١٠,٠٠٠)	(٣٦٣,٥٨٥)	--	(٣٦٣,٥٨٥)	
١٧١,٠٧٢,٢٧١	١٥٦,٤٨٨,١٢٠	٦١,٣٤٨,٦٦٥	٤٨,٦٣٩,٨٥٥	

(٢) إجمالي الموجودات

٣١ ديسمبر ٢٠٢٢ م (مراجعة)	٣٠ سبتمبر ٢٠٢٣ م (غير مراجعة)	
٩٩٠,٠٣٦,٨٨٥	٦٧٧,٥٠٦,٢١١	إجمالي الموجودات المقرر عنها
١٦٢,١٨١,٠٩٨	٥٠١,٢٥٢,٠٩٨	المبالغ غير المخصصة
١,١٥٢,٢١٧,٩٨٣	١,١٧٨,٧٥٨,٣٠٩	

(٣) إجمالي المطلوبات

٣١ ديسمبر ٢٠٢٢ م (مراجعة)	٣٠ سبتمبر ٢٠٢٣ م (غير مراجعة)	
٣٠٨,٦٥٠,٧٨٩	٤٢١,٦٣٨,٦٤٤	إجمالي المطلوبات المقرر عنها
٦٦٥,١٣٩,٣٧٠	٤٩٥,٤٢٣,٢٥٢	المبالغ غير المخصصة
٩٧٣,٧٩٠,١٥٩	٩١٧,٠٦١,٨٩٦	

## شركة المطاحن الحديثة للمنتجات الغذائية

(شركة مساهمة سعودية مقفلة)

إيضاحات حول القوائم المالية الأولية الموحدة المختصرة (غير مراجعة)

لفترة التسعة أشهر المنتهية في ٣٠ سبتمبر ٢٠٢٣م

(بالريالات السعودية، ما لم يُحدد خلاف ذلك)

## ٧. الممتلكات والآلات والمعدات

١-٧ تتكون الممتلكات والآلات والمعدات مما يلي:

٣١ ديسمبر ٢٠٢٢م (مراجعة)	٣٠ سبتمبر ٢٠٢٣م (غير مراجعة)	
٣٠٤,٦٧٣,٠٤٧	٢٩٥,٣٢٣,٨١٦	مياني
٣٥٤,٩٨٦,١٦١	٣٥٦,٨٨١,٥٤٣	الآلات والمعدات
٤,٣٨٦,٦٤٧	٤,٢١١,٢٧٧	الأثاث والتركيبات
٢,٢٧٧,٩٩١	٢,٦٦٢,٨٨٨	السيارات
١٠,٧٣٣,٧٢٧	١٠,٠٣٧,٠٤٧	قطع غيار استراتيجية
١٧,٧٦٧,٠٥٦	٣,٥٦٨,٠٦٢	أعمال رأسمالية تحت التنفيذ
٦٩٤,٨٢٤,٦٢٩	٦٧٢,٦٨٤,٦٣٣	

٢-٧ لأغراض إعداد قائمة التدفقات النقدية الأولية الموحدة المختصرة، كانت الحركة في الممتلكات والآلات والمعدات خلال فترة التسعة أشهر المنتهية في ٣٠ سبتمبر كما يلي:

لفترة التسعة أشهر المنتهية في ٣٠ سبتمبر		
٢٠٢٢م (غير مراجعة)	٢٠٢٣م (غير مراجعة)	
٣١,٧٢٠,٠٧٤	٣٤,٢٢٢,٣٢٦	الاستهلاك
(١٨,٦٣١,٢٠٧)	(١٢,١٣٩,٥٣٧)	إضافات
--	٥٧,٢٠٧	القيمة الدفترية للموجودات المباعة
--	٥٧,٢٠٧	متحصلات من استبعاد

٣-٧ المباني مقامة على أرض مستأجرة من الهيئة العامة للأمن الغذائي بإيجار سنوي ٣,١٧٣,٩٥٩ ريال سعودي. مدة عقد الإيجار خمس وعشرون سنة ميلادية تبدأ من ١ يناير ٢٠١٧م (الموافق ٣ ربيع الثاني ١٤٣٨هـ) وقابلة للتجديد لمدة مماثلة. في سنة ٢٠٢٠م، تم تمديد عقد الإيجار لمدة أربعة سنوات إضافية.

٤-٧ كما في ٣٠ سبتمبر ٢٠٢٣م، تتكون الأعمال الرأسمالية تحت التنفيذ من المشروع تحت التنفيذ لنظام أتمتة عمليات المطحنة في خميس مشيط وطاحونة الدقيق الجديدة في المجموع.

تبلغ الارتباطات الرأسمالية المتعلقة بهذه المشاريع ٨٣,٢٩ مليون ريال سعودي (٣١ ديسمبر ٢٠٢٢م: ١٦,٥٢ مليون ريال سعودي).



## شركة المطاحن الحديثة للمنتجات الغذائية (شركة مساهمة سعودية مقفلة)

إيضاحات حول القوائم المالية الأولية الموحدة المختصرة (غير مراجعة)  
لفترة التسعة أشهر المنتهية في ٣٠ سبتمبر ٢٠٢٣ م  
(بالريالات السعودية، ما لم يُحدد خلاف ذلك)

### ٨. المخزون

١-٨ يتكون المخزون مما يلي:

٣١ ديسمبر ٢٠٢٢ (مراجعة)	٣٠ سبتمبر ٢٠٢٣ (غير مراجعة)	
٦١,٦٤٥,٧٠٢	٥٨,٩٠٧,٢٧٧	قطع غيار
٢٥,٧٨٧,٧٣١	٢٣,٢٧٣,٨٧٩	مواد خام
٢٠,٧٧٥,٥٢٣	١٨,٣٤٢,٧١٤	بضائع تامة الصنع
٧,٦٤٠,١٢٨	٩,٣٩٧,٨٧١	مواد تعبئة
١,٣٣٩,٩٧٨	١,٧٥٩,٢٥٣	أخرى- المخزون
١١٧,١٨٩,٠٦٢	١١١,٦٨٠,٩٩٤	
(٢٤,٦٥٠,٨٦٢)	(٢١,١٢٤,٨٠٨)	يخصم: مخصص مخزون بطيء الحركة
٩٢,٥٣٨,٢٠٠	٩٠,٥٥٦,١٨٦	

٢-٨ خلال فترة التسعة أشهر المنتهية في ٣٠ سبتمبر ٢٠٢٣ م، قامت الشركة بعكس مخصص المخزون بطيء الحركة من قطع الغيار والمواد الخام بمبلغ ١,٧ مليون ريال سعودي وشطب ١,٨ مليون ريال سعودي (٣١ ديسمبر ٢٠٢٢ م: المحمل للسنة بمبلغ ٩,٧٥ مليون ريال سعودي). يتم إدراج مبلغ العكس/ المخصص في تكلفة الإيرادات.

### ٩. رأس المال

كما في ٣٠ يونيو ٢٠٢٣ م، بلغ رأس مال الشركة الأم المصدر والمدفوع بالكامل ٨١,٨٣٢,٠٠٠ ريال سعودي (٣١ ديسمبر ٢٠٢٢ م: ٨١,٨٣٢,٠٠٠ ريال سعودي) مكون من ٨,١٨٣,٢٠٠ أسهم (٣١ ديسمبر ٢٠٢٢ م: ٨,١٨٣,٢٠٠ سهم) بقيمة ١٠ ريال سعودي لكل سهم.

### ١٠. مساهمة الشريك

تكاليف الطرح العام الأولي هي تكاليف المتكبدة من قبل الشركة مقابل إدراج أسهم موجودة للشركة. يتم تحميل هذه التكاليف على الربح أو الخسارة عند وفي حال تكبدها. يمكن استردادها بالكامل من المساهمين بشرط أن يتم خصم هذه التكاليف من متحصلات الطرح بموجب التعهد الموقع والمقدم إلى هيئة السوق المالية من قبل المساهمين بتاريخ ٣١ أكتوبر ٢٠٢٣ م الموافق ١٦ ربيع الثاني ١٤٤٥ هـ.

مبلغ يمثل مبلغ ٢,٥٨١,٨٠١ ريال سعودي تكاليف الطرح العام القابلة للاسترداد بالكامل من المساهمين.

### ١١. توزيعات الأرباح

١-١١ في ٢٤ أبريل ٢٠٢٣ م، وافق مجلس إدارة الشركة الأم، وفقاً لما هو مصرح به بموجب النظام الأساسي المعدل للشركة، على توزيع أرباح مرحلية للربع الرابع لسنة ٢٠٢٢ م بقيمة ٤,٢٨ ريال سعودي للسهم الواحد بقيمة ٣٥,٠٠٠,٠٠٠ ريال سعودي. تم دفع توزيعات الأرباح في ٢٧ أبريل ٢٠٢٣ م و ٣ مايو ٢٠٢٣ م.

٢-١١ في ٢٤ أبريل ٢٠٢٣ م، وافق مجلس إدارة الشركة الأم على النحو المصرح به بموجب النظام الأساسي المعدل للشركة على توزيع أرباح مرحلية للربع الأول لسنة ٢٠٢٣ م بمبلغ ٤,٢٨ ريال سعودي للحصة ٣٥,٠٠٠,٠٠٠ ريال سعودي. تم دفع توزيعات الأرباح في ٢٧ أبريل ٢٠٢٣ م و ٣ مايو ٢٠٢٣ م.

٣-١١ بتاريخ ١٤ يونيو ٢٠٢٢ م، وافقت الجمعية العامة على توزيع أرباح بقيمة ٢,١٣ ريال سعودي للسهم الواحد بقيمة ١٧,٤٦٣,٧١١ ريال سعودي. تم دفع توزيعات الأرباح في ٢٠ يونيو ٢٠٢٢ م.

## شركة المطاحن الحديثة للمنتجات الغذائية

(شركة مساهمة سعودية مغلقة)

## إيضاحات حول القوائم المالية الأولية الموحدة المختصرة (غير مراجعة)

لفترة التسعة أشهر المنتهية في ٣٠ سبتمبر ٢٠٢٣م

(بالريالات السعودية، ما لم يُحدد خلاف ذلك)

## ١٢. القروض طويلة الأجل

٣٠ سبتمبر ٢٠٢٣م (غير مراجعة)	٣١ ديسمبر ٢٠٢٢م (مراجعة)	
٥٥٦,٦٠٢,٥٨٨	٥٩٠,٠٤٣,٧٧٨	قرض طويل الأجل
(٩,٠٣٤,٨٧٩)	(٩,٤٧٩,٢١٧)	ناقصاً: تكلفة معاملات غير مطفاة
٥٤٧,٥٦٧,٧٠٩	٥٨٠,٥٦٤,٥٦١	
٥٢,٢٨١,٥٧١	٤٤,٥٨٨,٢٥٤	الجزء المتداول
٤٩٥,٢٨٦,١٣٨	٥٣٥,٩٧٦,٣٠٧	الجزء غير المتداول
٥٤٧,٥٦٧,٧٠٩	٥٨٠,٥٦٤,٥٦١	

يمثل القرض طويل الأجل تسهيلات مرابحة ممتازة مأخوذة من بنك تجاري على شريحتين ويحمل معدل ربح بالسايبور بالإضافة إلى الهامش المطبق. ويسدد التسهيل على أقساط ربع سنوية تبدأ من ٣١ مارس ٢٠٢١م حتى ٣١ ديسمبر ٢٠٣٨م.

إن التسهيلات مضمونة مقابل الضمانات التالية:

لاحقاً لنهاية الفترة، أكد البنك على الوفاء بكافة شروط التحرير وإبطال اتفاقية دعم الاستقرار بتاريخ ١٠ أكتوبر ٢٠٢٣م، الموافق ٢٥ ربيع الأول ١٤٤٥هـ).

تتضمن الأوراق المالية المقدمة مقابل القروض البنكية التنازل عن وثائق التأمين لتأمين العقار ضد جميع المخاطر وانقطاع الأعمال بمبلغ ١,٢٥٣ مليون ريال سعودي (٢٠٢٢م: ١,٢٥٣ مليون ريال سعودي).

فيما يلي الحركة في رصيد القرض:

٣٠ سبتمبر ٢٠٢٣م (غير مراجعة)	٣١ ديسمبر ٢٠٢٢م (مراجعة)	
٥٩٠,٠٤٣,٧٧٨	٧٠٢,٤٠٦,٤٠٢	في بداية الفترة / السنة
(٣٣,٤٤١,١٩١)	(١١٢,٣٦٢,٦٢٤)	المدفوع خلال الفترة / السنة
٥٥٦,٦٠٢,٥٨٧	٥٩٠,٠٤٣,٧٧٨	في نهاية الفترة / السنة

## تحليل الاستحقاق - التدفقات النقدية غير المخصصة التعاقدية

٣٠ سبتمبر ٢٠٢٣م (غير مراجعة)	٣١ ديسمبر ٢٠٢٢م (مراجعة)	
٩٣,٦٤٧,٣٣٥	٧٦,٠١٣,٧٦١	خلال سنة واحدة
٣٣٥,٥٦٤,٥٧٢	٣١٨,٥١٥,٧٦٦	سنة إلى خمس سنوات
٤١٠,٩١٢,٠٥١	٤٢٠,٠٥٨,١٠٧	أكثر من خمس سنوات
٨٤٠,١٢٣,٩٥٨	٨١٤,٥٨٧,٦٣٤	

### شركة المطاحن الحديثة للمنتجات الغذائية (شركة مساهمة سعودية مقفلة)

إيضاحات حول القوائم المالية الأولية الموحدة المختصرة (غير مراجعة)  
لفترة التسعة أشهر المنتهية في ٣٠ سبتمبر ٢٠٢٣ م  
(بالريالات السعودية، ما لم يُحدد خلاف ذلك)

#### ١٣. الإيرادات

##### ١-١٣ تفصيل الإيرادات

يتم تفصيل الإيرادات حسب نوع البضائع كما هو موضح أدناه:

لفترة التسعة أشهر المنتهية في ٣٠ سبتمبر		لفترة الثلاثة أشهر المنتهية في ٣٠ سبتمبر		نوع البضاعة
٢٠٢٢ م (غير مراجعة)	٢٠٢٣ م (غير مراجعة)	٢٠٢٢ م (غير مراجعة)	٢٠٢٣ م (غير مراجعة)	
٢٨٦,٦٧٩,٥٦٥	٣٠٥,٣١٥,٠٧٢	٩٩,٨٠٩,٨٨٠	٩٩,٥٧٠,٥٣٦	دقيق
٢٨٧,٨٤٠,٦٣١	٣٠٣,٥٣٣,٩٧٠	٩٦,٤٥٤,٠٩٨	١١٦,١٩٥,٧٤٥	علف
١٢٧,٠٠٧,٦٤٣	٨٢,٢٦٥,٩٦٨	٤٣,٦٣٠,٩١١	٢٣,٣٦٩,٣٥٦	نخالة
٧٠١,٥٢٧,٨٣٩	٦٩١,١١٥,٠١٠	٢٣٩,٨٩٤,٨٨٩	٢٣٩,١٣٥,٦٣٧	

#### توقيت إثبات الإيرادات

يتم إثبات بيع البضائع من قبل المجموعة في وقت ما، ويتم الوفاء بالتزام الأداء عند نقطة من الزمن عند إرسال البضائع من المستودعات.

#### ١٤. تكلفة الإيرادات

تتكون تكلفة الإيرادات مما يلي:

لفترة التسعة أشهر المنتهية في ٣٠ سبتمبر		لفترة الثلاثة أشهر المنتهية في ٣٠ سبتمبر		
٢٠٢٢ م (غير مراجعة)	٢٠٢٣ م (غير مراجعة)	٢٠٢٢ م (غير مراجعة)	٢٠٢٣ م (غير مراجعة)	
٣٣٦,٨٠٢,٠٩٤	٣٣٦,١٤٢,٦٧٨	١١٠,٩٨١,٥٧٨	١٢٠,٣٠٩,٤٢٣	مواد خام مستهلكة
٣٤,٦١٧,٦١٨	٢٨,٠٨٧,٧٢٠	١٠,٢٩١,٣٨٦	٩,٥٩٨,٨٤٨	الرواتب والمنافع الأخرى
٣٨,٠٤٠,٦٦٧	٣٨,٩١٥,٤٦٩	١٢,٢١٣,٥٩٤	١٢,٧٣٧,٤٩٢	استهلاك وإطفاء
١٢,٧٢٩,٣٤٧	١٣,٨٢٣,١٩٣	٤,١٥٦,٠٢٥	٤,٦١٥,٣١١	مرافق عامة
٣,٠٣٩,٦٩٤	٢,٦٨١,٥٦٨	٧٤٦,٢٤٧	١,٤٢٦,٨١٤	تأمين
١٠,٣٩٣,١٣٤	٧,٩٩٩,٥٣٧	٢,٦٨١,٢٠٨	٢,٤٣١,٠٣٣	صيانة
٦,٩٩٥,٧٧٤	٧,٤١١,١٠٥	٥٠٨,٨٥٠	١,٤٧٢,١٥٥	مصروفات أخرى
(١,١٨٥,٦٦٩)	(١,٧٠٥,٩٢٧)	(١٥,٩٠٠)	(٢٧٧,٦٨٣)	مخصص مخزون بطيء الحركة
٤٤١,٤٣٢,٦٥٩	٤٣٣,٣٥٥,٣٤٣	١٤١,٥٦٢,٩٨٨	١٥٢,٣١٣,٣٩٣	لقطع الغيار والمواد الخام
١٣,٣٩٦,٦٥٢	٢٠,٧٧٥,٥٢٣	١٣,٧٤٢,٩٦٢	٢٢,٠٩٤,٢٨٩	مخزون البضائع تامة الصنع في بداية الفترة
٤٥٤,٨٢٩,٣١١	٤٥٤,١٣٠,٨٦٦	١٥٥,٣٠٥,٩٥٠	١٧٤,٤٠٧,٦٨٢	بضائع تامة الصنع متاحة للبيع خلال الفترة
(١٥,٩٢٠,٧٩٥)	(١٨,٣٤٢,٧١٤)	(١٥,٩٢٠,٧٩٥)	(١٨,٣٤٢,٧١٤)	مخزون البضائع تامة الصنع في نهاية الفترة
٤٣٨,٩٠٨,٥١٦	٤٣٥,٧٨٨,١٥٢	١٣٩,٣٨٥,١٥٥	١٥٦,٠٦٤,٩٦٨	

## شركة المطاحن الحديثة للمنتجات الغذائية (شركة مساهمة سعودية مقفلة)

إيضاحات حول القوائم المالية الأولية الموحدة المختصرة (غير مراجعة)  
لفترة التسعة أشهر المنتهية في ٣٠ سبتمبر ٢٠٢٣ م  
(بالريالات السعودية، ما لم يُحدد خلاف ذلك)

### ١٥. التكاليف التمويلية

تتكون التكاليف التمويلية مما يلي:

لفترة التسعة أشهر المنتهية في ٣٠ سبتمبر		لفترة الثلاثة أشهر المنتهية في ٣٠ سبتمبر		
٢٠٢٢ م (غير مراجعة)	٢٠٢٣ م (غير مراجعة)	٢٠٢٢ م (غير مراجعة)	٢٠٢٣ م (غير مراجعة)	
٤,٩٦٨,٠٠١	٥,١١٣,٨٩٦	١,٦٨٨,٧٩١	١,٨٦٧,١١٢	تكلفة التمويل على التزامات عقود الإيجار
١٨,٨٨٩,١١٤	٣٠,٥٥٥,٥٠٥	٨,٠٧٧,٦٦٤	١٠,٤٦٢,٩٣٤	تكلفة تمويلية على قروض طويلة الأجل
٤٤٤,٣٣٨	٤٤٤,٣٣٨	١٤٨,١١٢	١٤٨,١١٢	إطفاء تكلفة معاملة قرض المصرفيات البنكية
--	--	--	(٤٥٦)	
٢٤,٣٠١,٤٥٣	٣٦,١١٣,٧٣٩	٩,٩١٤,٥٦٧	١٢,٤٧٧,٧٠٢	

### ١٦. الزكاة

١-١٦ فيما يلي الحركة في مخصص الزكاة خلال الفترة / السنة

فيما يلي الحركة في مخصص الزكاة خلال الفترة / السنة:

٣١ ديسمبر ٢٠٢٢ م (مراجعة)	٣٠ سبتمبر ٢٠٢٣ م (غير مراجعة)	
٢,٣٧٧,٨١٩	٢,٨٥٤,٣١٠	في بداية الفترة/السنة
٢,٦٢٦,٨٧٠	٤,٦٠٩,٣٣١	المحمل خلال الفترة / السنة
--	١,١٩٢,٠٠٠	زكاة السنة السابقة
(٢,١٥٠,٣٧٩)	(٣,٠٢٤,٥٤٠)	المدفوع خلال الفترة / السنة
٢,٨٥٤,٣١٠	٥,٦٣١,١٠١	في نهاية الفترة / السنة

### ٢-١٦ الموقف الزكوي

حصلت الشركة الأم على إعفاء من مصلحة الزكاة والضرائب والجمارك (الهيئة) من تقديم الإقرار الزكوي للسنة المنتهية في ٣١ ديسمبر ٢٠٢٠ م. قدمت الشركة الأم إقرار الزكاة للسنة المنتهية في ٣١ ديسمبر ٢٠٢٢ م وحصلت على شهادة الزكاة والتي تكون سارية حتى ٣٠ أبريل ٢٠٢٤ م.

### ١٧. الالتزامات والارتباطات الرأسمالية المحتملة

#### ١-١٧ الارتباطات المحتملة

(أ) قدمت المجموعة ضمانات بنكية بمبلغ ٣٤٠,٨٦٠ ريال سعودي لصالح الهيئة العامة للأمن الغذائي لاستئجار الصوامع في خميس مشيط. تسري هذه الضمانات حتى ٣١ ديسمبر ٢٠٢٣ م.  
(ب) قدمت المجموعة ضمانات بنكية بمبلغ ١,٢٣٥,٦١٧ ريال سعودي لصالح الهيئة العامة للأمن الغذائي لاستئجار الصوامع في خميس مشيط والجوف. تسري هذه الضمانات حتى ٣٠ يناير ٢٠٢٤ م.  
(ج) قدمت المجموعة ضمانات بنكية بمبلغ ٤٧٥,٩٧٩ ريال سعودي لصالح الهيئة العامة للأمن الغذائي لاستئجار الأراضي في خميس مشيط والجموم والجوف. تسري هذه الضمانات حتى ٣٠ يناير ٢٠٢٤ م.

## شركة المطاحن الحديثة للمنتجات الغذائية (شركة مساهمة سعودية مقفلة)

إيضاحات حول القوائم المالية الأولية الموحدة المختصرة (غير مراجعة)  
لفترة التسعة أشهر المنتهية في ٣٠ سبتمبر ٢٠٢٣ م  
(بالريالات السعودية، ما لم يُحدد خلاف ذلك)

### ١٧. الالتزامات والارتباطات الرأسمالية المحتملة (يتبع)

#### ١٠-١٧ الارتباطات المحتملة (يتبع)

(د) قدمت المجموعة ضمانات بنكية بمبلغ ٥٠٠,٠٠٠ ريال سعودي لصالح الهيئة العامة للأمن الغذائي لعقد استيراد الشعير لغرض التجارة. تسري هذه الضمانات حتى ٣٠ يونيو ٢٠٢٤ م.

(هـ) في ١٩ مارس ٢٠٢٣ م (الموافق ٢٧ شعبان ١٤٤٤ هـ) تقدمت الهيئة العامة للأمن الغذائي بدعوى ضد المجموعة أمام لجنة الفصل في مخالفات قانون مطاحن الدقيق، بدعوى أن المجموعة لم تلتزم بالشروط واللوائح المنصوص عليها في قانون مطاحن الدقيق واللوائح التنفيذية ورخصة تشغيل المصنع واتفاقية شراء القمح على النحو التالي:

- (١) قبول طلبات العضوية من العملاء الجدد دون موافقة الهيئة العامة للأمن الغذائي - قيمة الغرامة ٢٠,٠٠٠,٠٠٠ ريال سعودي؛ و
- (٢) تجاوز كميات البيع المخصصة والمعتمدة من قبل الهيئة العامة للأمن الغذائي - قيمة الغرامة ١,٠٠٠,٠٠٠ ريال سعودي واستردادات مالية بمبلغ ٤٣,٢٤٨,٩٩٢,٥٨ ريال سعودي

بناءً على نصيحة المستشارين القانونيين للمجموعة، أثبتت المجموعة مخصصاً بمبلغ ٦,٤٢ مليون ريال سعودي خلال السنة المنتهية في ٣١ ديسمبر ٢٠٢٢ م وتتوقع المجموعة أن تنجح في رد الدعوى لأنه ليس للدعاء المقدم أسباب قانونية معقولة. قامت الإدارة بتقييم رصيد الدعوى على أنه مطلوبات محتملة. قدمت المجموعة رداً على الدعوى إلى الهيئة العامة للأمن الغذائي في ٣٠ أبريل ٢٠٢٣ م (الموافق ١٠ شوال ١٤٤٤ هـ).

بعد تاريخ انتهاء الفترة، في ٢ أكتوبر ٢٠٢٣ م (الموافق ١٧ ربيع الأول ١٤٤٥ هـ) تلقت المجموعة رداً من الهيئة العامة للأمن الغذائي مع الدعوى المعدلة بمبلغ ٤,٣٥٦,٥٣٦ ريال سعودي. يحق للمجموعة والهيئة العامة للأمن الغذائي تقديم اعتراض على القرار أمام المحكمة الإدارية خلال ٦٠ يوماً من تاريخ الإشعار بالقرار، وذلك وفقاً لأحكام الفقرة الثالثة من المادة السابعة والعشرين من لوائح مطاحن الدقيق. ولم يقدم أي من الطرفين أي استئناف فيما يتعلق بهذا الإخطار. وافق مجلس الإدارة بتاريخ ٦ ديسمبر ٢٠٢٣ م الموافق ٢٢ جمادى الأولى ١٤٤٥ هـ على تسوية وهدنة بمبلغ ٤,٣٥٦,٥٣٦ ريال سعودي.

#### ٢-١٧ الالتزامات:

لا تزال خطابات الاعتماد التالية قائمة كما في ٣٠ سبتمبر ٢٠٢٣ م:

(أ) بلغ استيراد خطابات الائتمان بقيمة ١,٦٩٢,١٤٥ ريال سعودي (بما يعادل ٤١٥,٠٠٠ يورو) مع مبلغ مستحق قدره ١,٠٩٩,٨٩٥ ريال سعودي (بما يعادل ٢٦٩,٧٥٠ يورو) (٣١ ديسمبر ٢٠٢٢ م: لا شيء) لصالح شركة فاويمان جي إم بي إتش لآلة تغليف الأكياس. سيبقى خطاب الاعتماد ساري المفعول حتى ٦ يناير ٢٠٢٤ م.

(ب) بلغ استيراد خطابات الائتمان ٥٩,٨٨٧,٥٠٠ ريال سعودي (بما يعادل ١٥,٩٧٠,٠٠٠ دولار أمريكي) (٣١ ديسمبر ٢٠٢٢ م: لا شيء) لصالح شركة أوكريم إس بي آيه لتوريد آلات طحن الدقيق، بما في ذلك جميع المعدات الكهربائية. سيبقى خطاب الاعتماد ساري المفعول حتى ١٥ أكتوبر ٢٠٢٤ م.

(ج) بلغ استيراد خطابات الائتمان ١,١١٢,٧٠٤ ريال سعودي (بما يعادل ٢٦٨,٤٢٦ فرنك سويسري) (٣١ ديسمبر ٢٠٢٢ م: لا شيء) لصالح شركة بوهلر آيه جي لتوريد مكونات الآلات بما في ذلك التركيب والإشراف على التشغيل في موقع الجموم. سيبقى خطاب الاعتماد ساري المفعول حتى ٢٨ مارس ٢٠٢٤ م.

(د) بلغ استيراد خطابات الائتمان ١,١٤٧,٥١٣ ريال سعودي (بما يعادل ٣٠٥,٩٧٠ دولار أمريكي) (٣١ ديسمبر ٢٠٢٢ م: لا شيء) لصالح شركة بوهلر آيه جي لخط التغليف لـ ١٠ كجم. سيبقى خطاب الاعتماد ساري المفعول حتى ١٥ مارس ٢٠٢٤ م.

(هـ) بلغ استيراد خطابات الائتمان ١,٠٧٣,٨١٠ ريال سعودي (بما يعادل ٢٨٥,٩٦٨ دولار أمريكي) (٣١ ديسمبر ٢٠٢٢ م: لا شيء) لصالح شركة بوهلر آيه جي لخط مزج الطحين الجديد. سيبقى خطاب الاعتماد ساري المفعول حتى ٣٠ أبريل ٢٠٢٤ م.

## شركة المطاحن الحديثة للمنتجات الغذائية (شركة مساهمة سعودية مقفلة)

إيضاحات حول القوائم المالية الأولية الموحدة المختصرة (غير مراجعة)  
لفترة التسعة أشهر المنتهية في ٣٠ سبتمبر ٢٠٢٣ م  
(بالريالات السعودية، ما لم يُحدد خلاف ذلك)

### ١٨. ربحية السهم

#### ١٨-١ ربحية السهم الأساسية والمخفضة

تم احتساب ربحية السهم الأساسية على أساس الأرباح القابلة للتوزيع العائدة إلى المساهمين في الأسهم العادية والمتوسط المرجح لعدد الأسهم العادية القائمة في تاريخ القوائم المالية.

لفترة التسعة أشهر المنتهية في ٣٠ سبتمبر		لفترة الثلاثة أشهر المنتهية في ٣٠ سبتمبر		
٢٠٢٢ م (غير مراجعة)	٢٠٢٣ م (غير مراجعة)	٢٠٢٢ م (غير مراجعة)	٢٠٢٣ م (غير مراجعة)	
١٦٩,٠٠٣,٢٧١	١٥٠,٦٨٦,٧٨٩	٦٠,٦٥٥,٦٦٥	٤٥,٤٥٠,٥٢٤	ربح الفترة
				متوسط عدد الأسهم العادية المرجح
٨١,٨٣٢,٠٠٠	٨١,٨٣٢,٠٠٠	٨١,٨٣٢,٠٠٠	٨١,٨٣٢,٠٠٠	لربحية السهم الأساسية والمخفضة
٢,٠٧	١,٨٤	٠,٧٤	٠,٥٦	ربحية السهم - الأساسية والمخفضة

تم احتساب ربحية السهم المخفضة بناءً على الربح القابل للتوزيع العائد لمالكي الأسهم العادية والمتوسط المرجح لعدد الأسهم العادية القائمة بعد تعديل أثر التخفيض المحتمل للأسهم العادية، إن وجدت. خلال الفترة، لا توجد معاملات تقلل من ربحية السهم، وبالتالي، فإن ربحية السهم المخفضة لا تختلف عن ربحية السهم الأساسية.

وكما هو مبين في الإيضاح (٢٠-١) من هذه القوائم المالية، وافق المساهمون على تجزئة القيمة الاسمية لكل سهم من ١٠ ريال سعودي إلى ١ ريال سعودي للسهم الواحد مع الإبقاء على إجمالي رأس المال دون تغيير. وبناءً على ذلك، ارتفع عدد إجمالي أسهم الشركة من ٨,١٨٣,٢٠٠ سهم إلى ٨١,٨٣٢,٠٠٠ سهم دون التأثير على حصة الملكية الفعلية. وتعكس الحسابات حسب عدد الأسهم بالنسبة لربحية السهم الأساسية والمخفضة التعديل بأثر رجعي لهذه الزيادة في إجمالي عدد الأسهم.

### ١٩. معاملات وأرصدة الأطراف ذات العلاقة

تتمثل الأطراف ذات العلاقة في الشركة التابعة والشركة الزميلة وموظفي الإدارة العليا للمجموعة والكيانات التي تسيطر عليها تلك الأطراف أو تتأثر بها (شركة شقيقة). ويتم اعتماد شروط المعاملات مع الأطراف ذات العلاقة من قبل إدارة المجموعة. وتتم المعاملات مع الأطراف ذات العلاقة على أساس الترتيبات التعاقدية المبرمة معهم.

#### المعاملات مع موظفي الإدارة العليا

لأغراض متطلبات الإفصاح الواردة في معيار المحاسبة الدولي ٢٤ "الإفصاحات المتعلقة بالأطراف ذات الصلة"، فإن عبارة "موظفو الإدارة العليا" (أي الأشخاص الذين لديهم السلطة والمسؤولية لتخطيط أنشطة المجموعة وتوجيهها والتحكم فيها) تشير إلى مجلس الإدارة والرئيس التنفيذي والمديرين التنفيذيين الآخرين للمجموعة.

تشمل تعويضات موظفي الإدارة العليا الرواتب والمنافع الأخرى. تمثل المبالغ المفصوح عنها في الجدول المبالغ المثبتة كمصروفات خلال الفترة المالية المتعلقة بموظفي الإدارة العليا.

## شركة المطاحن الحديثة للمنتجات الغذائية (شركة مساهمة سعودية مقفلة)

إيضاحات حول القوائم المالية الأولية الموحدة المختصرة (غير مراجعة)  
لفترة التسعة أشهر المنتهية في ٣٠ سبتمبر ٢٠٢٣ م  
(بالريالات السعودية، ما لم يُحدد خلاف ذلك)

### ١٩. معاملات وأرصدة الأطراف ذات العلاقة (يتبع)

تعويضات موظفي الإدارة العليا للمجموعة عن فترتي الثلاثة أشهر والتسعة أشهر المنتهيتين في ٣٠ سبتمبر:

لفترة التسعة أشهر المنتهية في ٣٠ سبتمبر		لفترة الثلاثة أشهر المنتهية في ٣٠ سبتمبر		
٢٠٢٢ م	٢٠٢٣ م	٢٠٢٢ م	٢٠٢٣ م	
(غير مراجعة)	(غير مراجعة)	(غير مراجعة)	(غير مراجعة)	
٥,٦٥٩,٦٨٤	٦,٥٤٧,٥٣٨	١,٩٨٤,٠٧٦	٢,٢١٠,٢٩٦	منافع الموظفين قصيرة الأجل
٢,٩٣٤,٦٥٠	٣,٢٧٣,٧٦٩	١,٠٢٨,٧٨٠	١,٠٢٤,٨٢٩	منافع ما بعد التوظيف ومنافع طبية
٨,٥٩٤,٣٣٤	٩,٨٢١,٣٠٧	٣,٠١٢,٨٥٦	٣,٢٣٥,١٢٥	إجمالي التعويضات المدفوعة لموظفي الإدارة العليا

### معاملات الأطراف ذات العلاقة الأخرى

تنشأ المعاملات مع الأطراف ذات العلاقة بشكل رئيسي من الخدمات المقدمة / المستلمة والمدفوعات التي يتم إجراؤها نيابة عن بعضها البعض ويتم إجراؤها بشروط متفق عليها. سيتم استرجاع تكاليف الطرح العام الأولي من البنك بشكل مباشر من متحصلات الاشتراك.

فيما يلي القيمة الإجمالية للمعاملات مع الأطراف ذات العلاقة والأرصدة القائمة بما في ذلك تلك المتعلقة بموظفي الإدارة العليا والكيانات التي لهم عليها سيطرة أو تأثير كبير:

الاسم	العلاقة	طبيعة المعاملات	مبلغ المعاملات لفترة التسعة أشهر المنتهية في ٣٠ سبتمبر	٢٠٢٢ م	٢٠٢٣ م
شركة الغرير للأغذية المحدودة	مساهم ذو تأثير كبير	توزيعات أرباح مدفوعة تكاليف الطرح العام الأولي	(٥٨,٧٤٧,١٢٣)	(٣١,٥٠٠,٠٠٠)	١,٦٨٣,٧٨٣
شركة مدى العالمية القابضة	مساهم ذو تأثير كبير	توزيعات أرباح مدفوعة تكاليف الطرح العام الأولي	(٥٧,٨٩٩,٣٠١)	(٣٥,٠٠٠,٠٠٠)	١,٨٧٠,٨٧١
شركة المصافي المحدودة	شريك	توزيعات أرباح مدفوعة تكاليف الطرح العام الأولي	(٦,٥٢٧,٤٥٨)	(٣,٥٠٠,٠٠٠)	١٨٧,٠٨٧
شركة الغرير للموارد الراجحي القابضة	شركة شقيقة مساهم نهائي ذو تأثير كبير	المشتريات مدفوعات إيجار	(٣٠,٢٦٢,٢٥٤)	(٥٧,٧٧٩,١١٥)	(٥٧٤,٣١٠)
			(٤٩٩,٤٠٠)		

## شركة المطاحن الحديثة للمنتجات الغذائية

(شركة مساهمة سعودية مقفلة)

إيضاحات حول القوائم المالية الأولية الموحدة المختصرة (غير مراجعة)

لفترة التسعة أشهر المنتهية في ٣٠ سبتمبر ٢٠٢٣م

(بالريالات السعودية، ما لم يُحدد خلاف ذلك)

## ١٩. معاملات وأرصدة الأطراف ذات العلاقة (يتبع)

## المستحق من طرف ذي علاقة

العلاقة	٣٠ سبتمبر ٢٠٢٣م (غير مراجعة)	٣١ ديسمبر ٢٠٢٢م (مراجعة)
شركة الغرير للأغذية المحدودة	١,٧٨٣,٧٨٣	--
شركة مدى العالمية القابضة	١,٨٧٠,٨٧١	--
شركة المصافي المحدودة	١٨٧,٠٨٧	--
مساهم ذو تأثير كبير		--
مساهم ذو تأثير كبير		--
شريك		--
	<u>٣,٨٤١,٧٤١</u>	<u>--</u>

## المستحق لأطراف ذات علاقة - المدرج في الذمم الدائنة التجارية والأخرى.

العلاقة	٣٠ سبتمبر ٢٠٢٣م (غير مراجعة)	٣١ ديسمبر ٢٠٢٢م (مراجعة)
الراجحي القابضة	٧,٦٩٧	--
شركة الغرير للموارد	--	١٥,٣٩٦,٣٠٤
مساهم نهائي ذو تأثير كبير		--
شركة شقيقة		--
	<u>٧,٦٩٧</u>	<u>١٥,٣٩٦,٣٠٤</u>

إن المبالغ المستحقة إلى الأطراف ذات العلاقة تكون مستحقة عند الطلب، وبدون فوائد وغير مضمونة.

## المستحق من أطراف ذات علاقة - المدرج في مدفوعات مقدمة وموجودات متداولة أخرى

العلاقة	٣٠ سبتمبر ٢٠٢٣م (غير مراجعة)	٣١ ديسمبر ٢٠٢٢م (مراجعة)
شركة الغرير للموارد	١,٦١٣,٢٦٦	--
شركة شقيقة	١,٦١٣,٢٦٦	--
	<u>١,٦١٣,٢٦٦</u>	<u>--</u>



## شركة المطاحن الحديثة للمنتجات الغذائية (شركة مساهمة سعودية مقفلة)

إيضاحات حول القوائم المالية الأولية الموحدة المختصرة (غير مراجعة)  
لفترة التسعة أشهر المنتهية في ٣٠ سبتمبر ٢٠٢٣ م  
(بالريالات السعودية، ما لم يُحدد خلاف ذلك)

### ٢٠. الأدوات المالية - القيم العادلة

#### الموجودات المالية

فيما يلي نظرة عامة على الموجودات المالية التي تحتفظ بها المجموعة:

٣١ ديسمبر ٢٠٢٢ م (مراجعة)	٣٠ سبتمبر ٢٠٢٣ م (غير مراجعة)	
١١٨,٠٤٨,٨٩٤	١٦٧,٢٠٢,٩٩٦	الموجودات المالية بالتكلفة المطفأة:
٨٦,٧٣٢	١,٤٥٢,٣٨٣	أرصدة بنكية
٣٢,٧٣٣	١٨,٣٣٢	الذمم المدينة التجارية
١١٨,١٦٨,٣٥٩	١٦٨,٦٧٣,٧١١	ذمم مدينة أخرى

#### المطلوبات المالية

فيما يلي نظرة عامة على المطلوبات المالية التي تحتفظ بها المجموعة:

٣١ ديسمبر ٢٠٢٢ م (مراجعة)	٣٠ سبتمبر ٢٠٢٣ م (غير مراجعة)	
٤٤,٧٠٧,٩٨٦	٣٦,١٥٩,٧٥٧	المطلوبات المالية بالتكلفة المطفأة:
٩٠٦,٤٨٧	٢٤٠,٢٩٢	الذمم الدائنة التجارية والأخرى
٥٨٠,٥٦٤,٥٦١	٥٤٧,٥٦٧,٧٠٩	الذمم الدائنة الأخرى
٢٥١,٤٥٠,١٥٦	٢٤٥,٤١٥,٥٦٠	قروض طويلة الأجل
٨٧٧,٦٢٩,١٩٠	٨٢٩,٣٨٣,٣١٨	التزامات عقود الإيجار

#### تسلسل القيمة العادلة

القيمة العادلة هي الثمن الذي يمكن استلامه عند بيع أصل أو دفعه عند نقل التزام في التعاملات الاعتيادية بين الأطراف المشاركة في السوق عند تاريخ القياس. تتكون الأدوات المالية من الموجودات والمطلوبات المالية. تتكون الموجودات المالية للمجموعة من الأرصدة البنكية والذمم المدينة التجارية والذمم المدينة الأخرى. تتكون مطلوباتها المالية من ذمم دائنة تجارية وذمم دائنة أخرى وقروض طويلة الأجل والتزامات بموجب عقد الإيجار التمويلي والمبلغ المستحق للأطراف ذات العلاقة. قامت الإدارة بتقدير أن القيم العادلة للأرصدة البنكية والذمم المدينة التجارية والذمم المدينة الأخرى والذمم الدائنة الأخرى والقروض طويلة الأجل والتزامات بموجب عقود الإيجار التمويلي والمبالغ المستحقة إلى أطراف ذات علاقة تقارب قيمها الدفترية بشكل كبير بسبب آجال الاستحقاق قصيرة الأجل لهذه الأدوات باستثناء القروض طويلة الأجل التي تحمل معدلات متغيرة بناء على شروط السوق.

يتم تصنيف جميع الأدوات المالية التي يتم إثبات القيمة العادلة لها أو الإفصاح عنها ضمن التسلسل الهرمي للقيمة العادلة، بناءً على أدنى مستوى من المدخلات الجوهرية لقياس القيمة العادلة ككل، كما يلي:

المستوى ١ - أسعار السوق المدرجة (غير المعدلة) في الأسواق النشطة للموجودات أو المطلوبات المتطابقة؛

المستوى ٢ - أساليب التقييم التي يكون فيها الحد الأدنى من المدخلات الجوهرية ملحوظا بصورة مباشرة أو غير مباشرة لقياس القيمة العادلة؛ أو

المستوى ٣ - أساليب التقييم التي يكون فيها الحد الأدنى من المدخلات الجوهرية غير ملحوظا لقياس القيمة العادلة.

**شركة المطاحن الحديثة للمنتجات الغذائية**

(شركة مساهمة سعودية مقفلة)

**إيضاحات حول القوائم المالية الأولية الموحدة المختصرة (غير مراجعة)**

لفترة التسعة أشهر المنتهية في ٣٠ سبتمبر ٢٠٢٣ م

(بالريالات السعودية، ما لم يُحدد خلاف ذلك)

**٢٠. الأدوات المالية – القيم العادلة (يتبع)****تسلسل القيمة العادلة (يتبع)**

بالنسبة للموجودات والمطلوبات المدرجة بالقيمة العادلة على أساس متكرر، تحدد المجموعة ما إذا كانت التحويلات قد حدثت بين مستويات النظام المتدرج عن طريق إعادة تقييم التصنيف (استناداً إلى أقل مستوى من المدخلات الذي يمثل أهمية لقياس القيمة العادلة ككل) في نهاية كل فترة تقرير مالي.

لا يوجد أي أدوات مالية مثبتة بالقيمة العادلة ولم تكن هناك تحويلات بين مستويات قياس القيمة العادلة في ٢٠٢٣ م و ٢٠٢٢ م. لم يكن هناك أي تحويلات بين مستويات التسلسل الهرمي للقيمة العادلة في فترة المقارنة.

**٢١. الأحداث اللاحقة**

١-٢١ أوصى مجلس إدارة الشركة بموجب قراره بتاريخ ١٧ ربيع الأول ١٤٤٥ هـ (الموافق ٢ أكتوبر ٢٠٢٣ م) المساهمين بتقسيم القيمة الاسمية لكل سهم من ١٠ ريال سعودي إلى ١ ريال سعودي لكل سهم مع الحفاظ على إجمالي رأس المال دون تغيير. وافق المساهمون من خلال اجتماع الجمعية العمومية غير العادية المنعقد بتاريخ ١٩ ربيع الأول (الموافق ٤ أكتوبر ٢٠٢٣ م) على التوصية ونتيجة لذلك زاد إجمالي عدد أسهم الشركة ليصبح ٨١,٨٣٢,٠٠٠ بدلاً من ٨,١٨٣,٢٠٠ دون تأثير على حصة الملكية الفعلية. استكملت الشركة الإجراءات القانونية الخاصة بتقسيم رأس المال وصدر السجل التجاري والنظام الأساسي المعدل في ١٨ أكتوبر ٢٠٢٣ م (الموافق ٣ ربيع الثاني ١٤٤٥ هـ).

٢-٢١ وافق مساهمو الشركة من خلال اجتماع الجمعية العامة غير العادية المنعقد في ١٩ ربيع الأول ١٤٤٥ هـ (الموافق ٤ أكتوبر ٢٠٢٣ م) على إدراج أسهم الشركة في السوق المالية السعودية (تداول). إن الإدارة بصدد تقديم طلب إلى هيئة السوق المالية في تاريخ هذه القوائم المالية الموحدة المختصرة.

٣-٢١ وافق مساهمو الشركة من خلال اجتماع الجمعية العامة غير العادية المنعقد في ١٩ ربيع الأول ١٤٤٥ هـ (الموافق ٤ أكتوبر ٢٠٢٣ م) على تحويل الاحتياطي النظامي البالغ ٢٤,٥ مليون ريال سعودي إلى الأرباح المبقاة. استكملت الشركة الإجراءات القانونية وصدر السجل التجاري والنظام الأساسي المعدل في ١٨ أكتوبر ٢٠٢٣ م (الموافق ٣ ربيع الثاني ١٤٤٥ هـ).

٤-٢١ وافق مساهمو الشركة من خلال اجتماع الجمعية العامة غير العادية المنعقد في ٤ ربيع الثاني ١٤٤٥ هـ (الموافق ١٩ أكتوبر ٢٠٢٣ م) على برنامج أسهم الموظفين بحد أقصى ٨١٨,٣٢٠ سهم وخولوا مجلس الإدارة بتحديد شروط هذا البرنامج، بما في ذلك سعر التوزيع لكل سهم معروض على الموظفين إذا كان ذلك بمقابل.

٥-٢١ وافق مساهمو الشركة من خلال اجتماع الجمعية العامة غير العادية المنعقد في ٤ ربيع الثاني ١٤٤٥ هـ (الموافق ١٩ أكتوبر ٢٠٢٣ م) على شراء عدد من أسهم الشركة بحد أقصى ٨١٨,٣٢٠ سهماً، بهدف توزيعها على موظفي الشركة ضمن برنامج أسهم الموظفين. سيتم تمويل الشراء من خلال الأموال النقدية المتاحة للشركة ومجلس الإدارة مخول باستكمال الشراء ضمن مدة أقصاها اثني عشر شهراً من تاريخ قرار الجمعية العامة غير العادية.

٦-٢١ في ٢٩ أكتوبر ٢٠٢٣ م، وافق مجلس إدارة الشركة الأم، وفقاً لما هو مصرح به بموجب النظام الأساسي المعدل للشركة، على توزيع أرباح مرحلي للربع الثالث لسنة ٢٠٢٣ م بقيمة ٠,٨٦ ريال سعودي للسهم الواحد بقيمة ٧٠,٠٠٠,٠٠٠ ريال سعودي.

٧-٢١ لم يقع أي أمر أو حدث حتى تاريخ موافقة مجلس الإدارة على القوائم المالية الأولية الموحدة المختصرة من شأنه أن يؤثر بشكل جوهري على القوائم المالية الأولية الموحدة المختصرة والإفصاحات ذات الصلة لفترة التسعة أشهر المنتهية في ٣٠ سبتمبر ٢٠٢٣ م.

**شركة المطاحن الحديثة للمنتجات الغذائية**

(شركة مساهمة سعودية مقفلة)

**إيضاحات حول القوائم المالية الأولية الموحدة المختصرة (غير مراجعة)**

لفترة التسعة أشهر المنتهية في ٣٠ سبتمبر ٢٠٢٣م

(بالريالات السعودية، ما لم يُحدد خلاف ذلك)

**٢٢. اعتماد القوائم المالية الأولية الموحدة المختصرة**

تم اعتماد هذه القوائم المالية الأولية الموحدة المختصرة للإصدار من قبل مجلس إدارة الشركة في ١٣ ديسمبر ٢٠٢٣م الموافق ٢٩ جمادى الأولى ١٤٤٥هـ.



## شركة المطاحن الحديثة

حي الخالدية، جدة ٢٣٤٢١، المملكة العربية السعودية

[info@modernmills.com.sa](mailto:info@modernmills.com.sa)

+966 12 27 28 989

[modernmills.com.sa](http://modernmills.com.sa)