

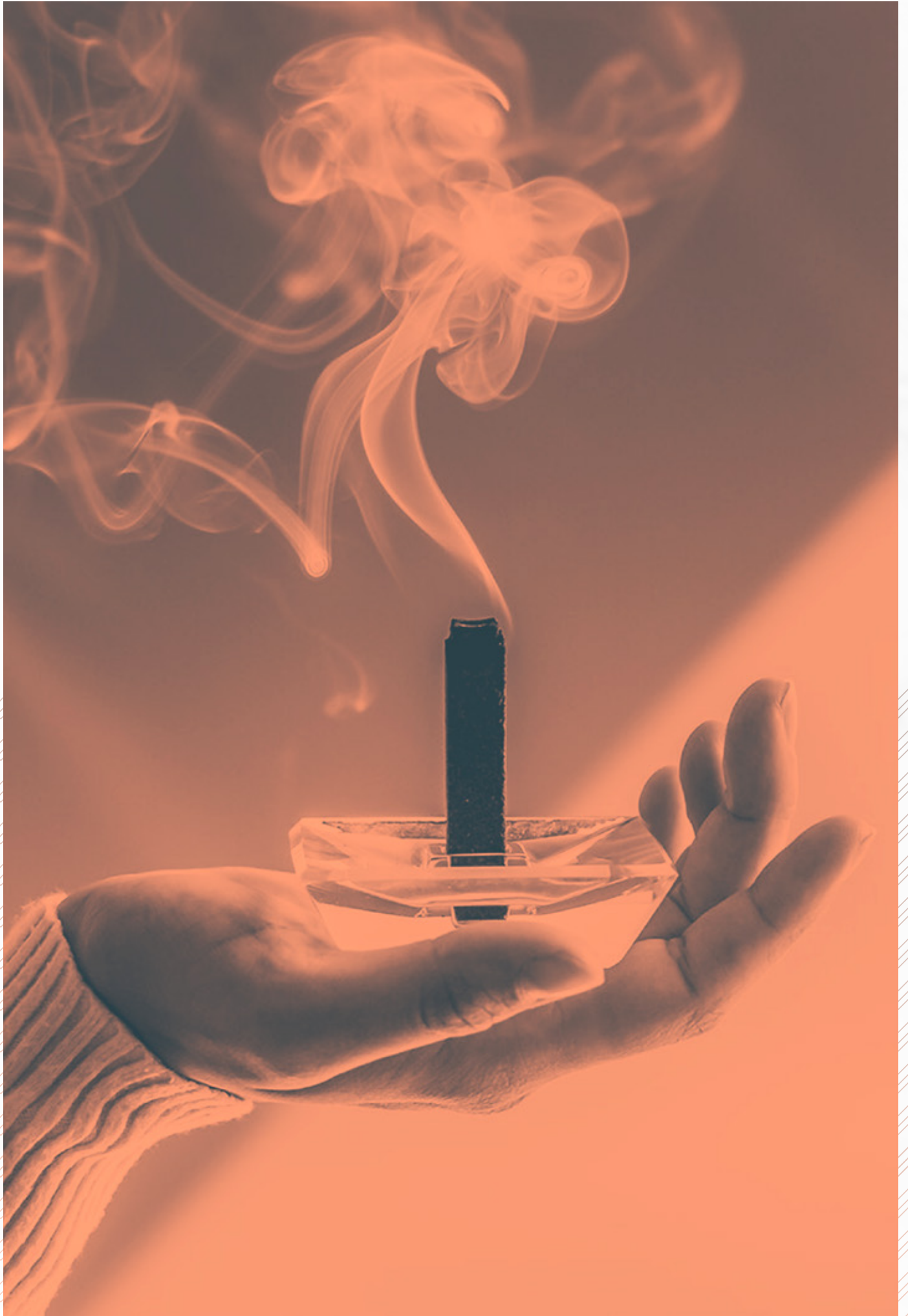

لبنان

نشرة اصدار أسهم شركة
البخور الذكي للتجارة



إشعار هام

القرارات الخاصة بقبول المشاركة في الطرح والاستثمار في السوق الموازية نيابة عن العميل ودون الحاجة إلى الحصول على موافقة مسبقة منه.

٣. حكومة المملكة، أو أي جهة حكومية، أو أي هيئة دولية تعترف بها الهيئة، والسوق، أو أي سوق مالية أخرى تعترف بها الهيئة، أو مركز الإيداع.
٤. الشركات المملوكة من الحكومة، مباشرة أو عن طريق محافظة تديرها مؤسسة سوق مالية مرخص لها في ممارسة أعمال الإدارة.
٥. الشركات والصناديق المؤسفة في دول مجلس التعاون لدول الخليج العربية.
٦. صناديق الاستثمار.
٧. الأجانب غير المقيمين المسموح لهم بالاستثمار في السوق الموازية والذين يستوفون المتطلبات المنصوص عليها في الدليل الاسترشادي لاستثمار الأجانب غير المقيمين في السوق الموازية.
٨. المؤسسات المالية الأجنبية المؤهلة.
٩. أي أشخاص اعتباريين آخرين يجوز لهم فتح حساب استثماري في المملكة وحساب لدى مركز الإيداع.
١٠. أشخاص طبيعيين يجوز لهم فتح حساب استثماري في المملكة وحساب لدى مركز الإيداع، ويستوفون أي من المعايير الآتية:
 - أ) أن يكون قد قام بصفقات في أسواق الأوراق المالية لا يقل مجموع قيمتها عن أربعين مليون ريال سعودي ولا تقل عن عشرة صفقات في كل ربع سنة خلال الاثني عشرة شهراً الماضية.
 - ب) ألا تقل قيمة صافي أصوله عن خمسة ملايين ريال سعودي.
 - ج) أن يعمل أو سبق له العمل مدة ثلاث سنوات على الأقل في القطاع المالي.
 - د) أن يكون حاصلًا على الشهادة العامة للتعامل في الأوراق المالية المعتمدة من قبل الهيئة.
 - هـ) أن يكون حاصلًا على شهادة مهنية متخصصة في مجال أعمال الأوراق المالية معتمدة من جهة معترف بها دوليًا.
١١. أي اشخاص آخرين تحددهم الهيئة.

سيتم الطرح خلال الفترة من يوم الأحد ١٤٤٥/٢/٢٥هـ (الموافق ٢٠٢٣/٩/١٠م) إلى يوم الثلاثاء ١٤٤٥/٢/٢٧هـ (الموافق ٢٠٢٣/٩/١٢م) ويطلب كل من الشركة والمستشار المالي ومدير الاكتتاب من متلقى هذه النشرة الاطلاع على كافة القيود التنظيمية التي تتعلق بطرح أو بيع أسهم الطرح ومراعاة التقيد بها. لا تمثل هذه النشرة عرضًا لبيع، أو طلبًا لعرض شراء أي من أسهم الطرح، من جانب أي شخص في أي بلد لا يجيز فيه النظام المعمول به في ذلك البلد لمثل ذلك الشخص تقديم مثل ذلك العرض أو الطلب، ويحظر صراحة توزيع هذه النشرة أو بيع أسهم الطرح إلى شخص في أي دولة أخرى غير المملكة، باستثناء فئة الأجانب غير المقيمين المسموح لهم بالاستثمار في السوق الموازية، والذين يستوفون المتطلبات المنصوص عليها في الدليل الاسترشادي لاستثمار الأجانب غير المقيمين في السوق الموازية، والمؤسسات المالية الأجنبية المؤهلة و/أو المستثمرين الأجانب والشركات والصناديق المؤسفة في دول مجلس التعاون لدول الخليج العربية من خلال اتفاقية مبادلة، على أن يتم مراعاة الأنظمة والتعليمات المنظمة لذلك.

تقدم هذه النشرة معلومات تفصيلية كاملة عن شركة البخور الذي للتجارة والأسهم المطروحة للاكتتاب في السوق الموازية. وسيعامل المستثمرون الذين يتقدمون بطلبات للاكتتاب في الأسهم المطروحة على أساس أن طلباتهم تستند إلى المعلومات التي تحتويها هذه النشرة والتي يمكن الحصول على نسخة منها من الموقع الإلكتروني للشركة (www.ioudstore.com) موقع المستشار المالي «شركة الفريق الأول» (www.teamone.com.sa)، أو موقع هيئة السوق المالية (www.cma.org.sa)، أو موقع السوق المالية السعودية «تداول» (www.tadawul.com.sa). أو موقع مدير الاكتتاب شركة دراية المالية www.derayah.com.

تحتوي نشرة الإصدار على تفاصيل تم تقديمها حسب متطلبات قواعد طرح الأوراق المالية والالتزامات المستمرة الصادرة عن هيئة السوق المالية بالمملكة العربية السعودية، ويتحمل أعضاء مجلس الإدارة الواردة أسماؤهم في صفحة (ج) مجتمعين ومنفردين، كامل المسؤولية عن دقة المعلومات الواردة في هذه النشرة، ويؤكدون بحسب علمهم واعتقادهم، بعد إجراء جميع الدراسات الممكنة وإلى الحد المعقول، أنه لا توجد أي وقائع أخرى يمكن أن يؤدي عدم تضمينها في هذه النشرة إلى جعل أي إفادة واردة فيها مضللة. ولا تتحمل الهيئة وشركة تداول السعودية (تداول السعودية) أي مسؤولية عن محتويات هذه النشرة، ولا تعطيان أي تأكيدات تتعلق بدقتها أو اكتمالها، وتخليان نفسيهما صراحة من أي مسؤولية مهما كانت عن أي خسارة تنتج عما ورد في هذه النشرة، أو عن الاعتماد على أي جزء منها.

وقد عينت شركة البخور الذي للتجارة شركة الفريق الأول كمستشار مالي للاكتتاب («المستشار المالي») كما عينت شركة دراية المالية مديراً للاكتتاب («مدير الاكتتاب») فيما يتعلق بالاكتتاب في أسهم الطرح الموضحة في هذه النشرة.

إن المعلومات الواردة في هذه النشرة كما في تاريخ إصداره عرضة للتغيير، وعلى وجه الخصوص يمكن أن يتأثر الوضع المالي للشركة وقيمة الأسهم بشكل سلب نتيجة التطورات المستقبلية المتعلقة بعوامل التضخم ومعدلات الفائدة والضرائب أو أي عوامل اقتصادية أو سياسية أخرى خارجة عن نطاق سيطرة الشركة (فضلاً راجع القسم رقم ٢ «عوامل المخاطرة» من هذه النشرة). ولا يجوز اعتبار تقديم هذه النشرة، أو أية معلومات شفوية، أو كتابية، أو مطبوعة فيما يتعلق بأسهم الطرح أو تفسيرها أو الاعتماد عليها، بأي شكل من الأشكال، على أنها وعداً أو تأكيداً أو إقراراً بشأن تحقيق أي أرباح، أو إيرادات، أو نتائج، أو أحداث مستقبلية.

لا يجوز اعتبار هذه النشرة بمثابة توصية من جانب الشركة أو من أعضاء مجلس إدارتها أو من المساهمين البائعين أو من أي من مستشاريها للمشاركة في عملية الاكتتاب في الأسهم المطروحة. وتعتبر المعلومات الموجودة في هذه النشرة ذات طبيعة عامة، وقد تم إعدادها دون الأخذ في الاعتبار للأهداف الاستثمارية الفردية أو الوضع المالي أو الاحتياجات الاستثمارية الخاصة. ويتحمل كل مستثمر لهذه النشرة قبل اتخاذ قرار بالاستثمار مسؤولية الحصول على استشارة مهنية من مستشار مالي مرخص له من قبل الهيئة بخصوص الاكتتاب في أسهم الطرح، وذلك لتقييم مدى ملائمة هذا الاستثمار والمعلومات الواردة في هذه النشرة للأهداف والأوضاع والاحتياجات المالية الخاصة به، بما في ذلك المزايا والمخاطر المتعلقة بالاستثمار في الأسهم محل الطرح، وذلك لتقييم مدى ملائمة هذا الاستثمار والمعلومات الواردة في هذه النشرة للأهداف والأوضاع والاحتياجات المالية الخاصة به.

يقتصر الاكتتاب في أسهم الطرح حسب متطلبات قواعد طرح الأوراق المالية والالتزامات المستمرة على فئات المستثمرين المؤهلين وهم كما يلي:

١. مؤسسات سوق مالية تتصرف لحسابها الخاص.

٢. عملاء مؤسسة سوق مالية مرخص لها في ممارسة أعمال الإدارة شريطة أن تكون مؤسسة السوق المالية قد عُيِّنت بشروط تمكنه من اتخاذ





المعلومات المالية

تم إعداد القوائم المالية المدققة للشركة للسنة المالية المنتهية في ٣١ ديسمبر ٢٠٢١م، وكذلك القوائم المالية للسنة المالية المنتهية في ٣١ ديسمبر ٢٠٢٢م، والتي تم إدراجها في هذه النشرة، تم إعدادها جميعها وفقاً للمعايير الدولية للتقارير المالية (IFRS) المعتمدة في المملكة العربية السعودية والمعايير والإصدارات الأخرى المعتمدة من قبل الهيئة السعودية للمراجعين والمحاسبين (SOCPA)، وقد تمت مراجعة القوائم المالية المذكورة من قبل شركة إبراهيم احمد البسام وشركاؤه علماً بأن الشركة تصدر بياناتها المالية بالريال السعودي.

التوقعات والإفادات المستقبلية

تم إعداد التوقعات الواردة في هذه النشرة على أساس افتراضات محددة ومفصّل عنها في هذه النشرة. وقد تختلف ظروف الشركة في المستقبل عن الافتراضات المستخدمة في الوقت الراهن، وبالتالي فإنه لا يوجد ضمان أو تأكيد أو تعهد فيما يتعلق بدقة أو اكتمال هذه التوقعات.

وتمثل بعض التوقعات الواردة في هذه النشرة «إفادات مستقبلية»، والتي يمكن أن يستدل عليها بشكل عام من خلال استخدام بعض الكلمات ذات الدلالة المستقبلية مثل «يخطط»، «يعتزم»، «ينوي»، «يقدر»، «يعتقد»، «يتوقع»، «من المتوقع»، «يمكن»، «من الممكن»، «يحتمل»، «من المحتمل»، «سوف»، «قد»، «ربما»، والصيغ النافية لها وغيرها من المفردات المقارنة أو المشابهة لها في المعنى. وتعكس هذه الإفادات وجهات النظر الحالية للشركة بخصوص أحداث مستقبلية، لكنها لا تشكل ضماناً أو تأكيداً لأي أداء فعلي مستقبلي للشركة، إذ أن هناك العديد من العوامل التي قد تؤثر على الأداء الفعلي للشركة أو إنجازاتها أو نتائجها وتؤدي إلى اختلافها بشكل كبير عما تضمنته هذه الإفادات صراحةً أو ضمناً. وقد تم استعراض أهم المخاطر والعوامل التي يمكن أن تؤدي إلى مثل هذا الأثر بصورة أكثر تفصيلاً في أقسام أخرى من هذه النشرة (راجع القسم رقم (٢) «عوامل المخاطرة» من هذه النشرة). وفيما لو تحقق واحد أو أكثر من هذه العوامل، أو لو ثبت عدم صحة أو عدم دقة أي من التوقعات أو التقديرات الواردة في هذه النشرة، فإن النتائج الفعلية للشركة قد تختلف بشكل جوهري عن تلك الموضحة في هذه النشرة.

ومراعاهً لمتطلبات قواعد طرح الأوراق المالية والالتزامات المستمرة، ستقوم الشركة بتقديم نشرة اصدار تكميلية إلى الهيئة إذا علمت في أي وقت بعد اعتماد هذه النشرة من الهيئة وقبل اكتمال الطرح بأي من الآتي: (١) وجود تغيير مهم في أمور جوهرية واردة في نشرة الاصدار، أو (٢) ظهور أي مسائل مهمة كان يجب تضمينها في نشرة الاصدار. وباستثناء هاتين الحالتين، فإن الشركة لا تعتزم تحديث أو تعديل أي معلومات تضمنتها هذه النشرة، سواءً كان ذلك نتيجة معلومات جديدة أو أحداث مستقبلية أو غير ذلك. ونتيجة لهذه المخاطر والأمور غير المؤكدة والتقديرات، فإن الأحداث والظروف والتوقعات المستقبلية التي يتناولها هذه النشرة قد لا تحدث على النحو الذي تتوقعه الشركة وقد لا تحدث مطلقاً. وعليه، يتعين على المستثمرين المؤهلين المحتملين فحص جميع الإفادات المستقبلية في ضوء هذه الإيضاحات مع عدم الاعتماد على الإفادات المستقبلية بشكلٍ أساسي.

دليل الشركة

أعضاء مجلس الإدارة

نسبة الملكية المباشرة (بعد الطرح)	نسبة الملكية المباشرة (قبل الطرح)		العمر	الجنسية	الاستقلالية	صفة العضوية	المنصب	الاسم
	النسبة	العدد						
%٢٤,٧٢٥	٤٠١,٧٧٨	%٣٠,٩٠٦	٤٤	سعودي	عضو غير مستقل	عضو تنفيذي	عضو مجلس الإدارة	بدر عبد الرحمن الدليمي
%٢٠,٦٠٢	٣٣٤,٧٨١	%٢٥,٧٥٢	٤١	سعودي	عضو غير مستقل	عضو تنفيذي	عضو مجلس الإدارة	عبد المجيد عبد الرحمن الدليمي
%١٠,٣٠٤	١٦٧,٤٤١	%١٢,٨٨٠	٣٦	سعودي	عضو غير مستقل	عضو تنفيذي	نائب رئيس مجلس الإدارة	عبد اللطيف عبد الرحمن الدليمي
%٦,١٨١	١٠٠,٤٤٤	%٧,٧٢٦	٣١	سعودي	عضو غير مستقل	عضو تنفيذي	رئيس مجلس الإدارة	محمد عبد الرحمن الدليمي
%٠	٠	%٠	٥٣	سعودي	عضو مستقل	عضو غير تنفيذي	عضو مجلس إدارة	عبد الله بن عدلان بن عوض
أمين السر								
%٠	٠	%٠	٢٨	سعودية	-	-	أمين سر المجلس	بشاير مطر العتيبي

المصدر: شركة البخور الذكي للتجارة
لا يوجد أي ملكية غير مباشرة في أسهم الشركة لأي من أعضاء مجلس الإدارة وأمين سر المجلس كما بتاريخ هذه النشرة.

* وافقت الجمعية العامة التحولية المنعقدة في تاريخ ١٤٤٣/٢/٠٥هـ (الموافق ٢٠٢١/٩/١٢م) على انتخاب أعضاء مجلس الإدارة المذكورين أعلاه وذلك لمدة خمسة سنوات تبدأ من تاريخ ١٤٤٣/٢/٠٥هـ (الموافق ٢٠٢١/٩/١٢م)

** في تاريخ ١٤٤٣/٢/٢٠هـ الموافق (٢٠٢١/٩/٢٧م) تم قبول استقالة عضو مجلس الإدارة المهندس عبد العزيز بن ناصر وترشيح البديل الدكتور عبد الله بن عدلان بن عوض

*** قرر مجلس الإدارة كما في تاريخ ١٤٤٤/٠٤/٢٠هـ (الموافق ٢٠٢٢/١/١٥م) تعيين السيدة/ بشاير مطر العتيبي كأمين سر لمجلس إدارة شركة البخور الذكي للتجارة

**** تم الاستناد على لائحة حوكمة الشركات الصادرة عن هيئة السوق المالية في تحديد عوارض الاستقلال لأعضاء مجلس الإدارة، وتمثل عوارض الاستقلال لأعضاء مجلس الإدارة للشركة في كل من :

- أن يكون ممثلاً لشخص ذي صفة اعتبارية يملك ما نسبته خمسة في المائة أو أكثر من أسهم الشركة أو من أسهم شركة أخرى في مجموعتها.
- أن يعمل أو كان يعمل موظفاً خلال العامين الماضيين لدى الشركة.
- أن يكون قد أمضى ما يزيد على تسع سنوات متصلة أو منفصلة في عضوية مجلس إدارة الشركة.

عنوان الشركة المسجل



شركة البخور الذكي للتجارة
الرياض، حي المروج، طريق العليا الفرعي
ص.ب ٢٣٠٩٥٩ الرمز البريدي ١٢٢٨٣
المملكة العربية السعودية
هاتف : ٤١١٦٧٠ (١١) ٩٦٦+
فاكس : ٤١١٦٧٠ (١١) ٩٦٦+
البريد الإلكتروني: info@ioud.com.sa
الموقع الإلكتروني: www.ioudstore.com

ممثل الشركة

الممثل الثاني

محمد عبد الرحمن ناصر الدليمي
رئيس مجلس الادارة
شركة البخور الذكي للتجارة
الرياض، حي المروج، طريق العليا الفرعي
ص.ب ٢٣٠٩٥٩ الرمز البريدي ١٢٢٨٣
المملكة العربية السعودية
هاتف: ٤١١٦٧٠ (١١) ٩٦٦+ تحويل رقم: ٥٥٣٣
فاكس: ٤١١٦٧٠ (١١) ٩٦٦+
جوال: ٥٦١٧٧٥٥٣٣ ٩٦٦+
الموقع الإلكتروني: www.ioudstore.com
البريد الإلكتروني: m.aldulaimi@ioud.com.sa

الممثل الأول

بدر عبد الرحمن ناصر الدليمي
الرئيس التنفيذي
شركة البخور الذكي للتجارة
الرياض، حي المروج، طريق العليا الفرعي
ص.ب ٢٣٠٩٥٩ الرمز البريدي ١٢٢٨٣
المملكة العربية السعودية
هاتف: ٤١١٦٧٠ (١١) ٩٦٦+ تحويل رقم: ٣٩١٧
فاكس: ٤١١٦٧٠ (١١) ٩٦٦+
جوال: ٥٥٥٢٧٣٩١٧ ٩٦٦+
الموقع الإلكتروني: www.ioudstore.com
البريد الإلكتروني: bader@ioud.com.sa

سوق الأسهم



شركة تداول السعودية (تداول السعودية)
طريق الملك فهد - العليا ٦٨٩٧
وحدة رقم: ١٥
الرياض ١٢٢١١-٣٣٨٨
المملكة العربية السعودية
هاتف: ٩٦٦-٩٢٠٠١٩١٩+
فاكس: ٩٦٦-١١-٢١٨٩١٣٣+
الموقع الإلكتروني: www.tadawul.com.sa
البريد الإلكتروني: csc@tadawul.com.sa



المستشارون

المستشار المالي



شركة الفريق الاول

الرياض - حي المروج- طريق العليا

ص.ب. ٨٤٢٨٢ الرياض ١١٦٧١

هاتف: +٩٦٦-١١-٩٢٠٠٠٠١٩١

فاكس: +٩٦٦-١١-٢٢٥٠١٢١

الموقع الإلكتروني: www.teamone.com.sa

البريد الإلكتروني: info@teamone.com.sa

المحاسب القانوني



شركة ابراهيم أحمد البسام وشركاؤه محاسبون قانونيون

-البسام وشركاؤه

الرياض حي السليمانية - شارع الامير عبد العزيز بن مساعد

ص.ب. ٦٩٦٥٨ الرياض ١١٥٥٧

المملكة العربية السعودية

هاتف: +٩٦٦١١٢٠٦٥٣٣٣

فاكس: +٩٦٦١١٢٠٦٥٤٤٤

البريد الإلكتروني: Info.sa@pkf.com

الموقع الإلكتروني: www.pkfalsassam.com

مدير الاكتتاب



شركة دراية المالية

الرياض، حي الورود شارع العليا

ص.ب. ٢٨٦٥٤

الرمز البريدي: ١١٣٢٣

المملكة العربية السعودية

هاتف: +٩٦٦ - ١١ - ٢٩٩٨٠٠٠

فاكس: +٩٦٦ - ١١ - ٢٩٩٨٠٧١

البريد الإلكتروني: support@derayah.com

الموقع الإلكتروني: www.derayah.com

تنويه:

جميع المستشارين المذكورين أعلاه أعطوا موافقتهم الكتابية على استخدام أسمائهم وشعاراتهم وإفاداتهم في هذه النشرة وفق الشكل والسياق الظاهر فيها، ولم يقر أي منهم يسحب موافقته حتى تاريخ هذه النشرة. وتجدر الإشارة إلى أن جميع هذه الجهات والعاملين فيها أو أي من أقاربهم لا يملكون أسهما أو مصلحة من أي نوع في الشركة باستثناء الدكتور عبد الله عبد الرحمن باعشن رئيس مجلس ادارة (شركة الفريق الأول (تيم ون) / المستشار المالي)، والذي يمتلك ٤,١٠٦ سهم بقيمة أسمية ١٠ ريال للسهم الواحد في شركة البخور الذي للتجارة، وتشكل نسبة الملكية هذه ٠,٣١٦% من إجمالي أسهم الشركة

يهدف هذا الملخص إلى تقديم خلفية موجزة عن المعلومات الواردة في هذه النشرة. وعليه فإن هذا الملخص لا يحتوي على كافة المعلومات التي قد تكون مهمة بالنسبة للمستثمرين المحتملين. لذلك، فإنه ينبغي قراءة هذا الملخص كمقدمة لهذه النشرة، ويجب على المستثمرين المحتملين قراءة ومراجعة هذه النشرة بالكامل، وينبغي أن يبنى أي قرار يتعلق بالاستثمار في أسهم الطرح من قبل المستثمرين المحتملين على مراعاة جميع ما ورد في هذه النشرة ككل، لاسيما ما ورد في قسم «إشعار مهم» والقسم رقم (٢) «عوامل المخاطرة» قبل اتخاذ أي قرار استثماري في أسهم الطرح موضع هذه النشرة.

- شركة البخور الذي للتجارة («الشركة») هي شركة مساهمة سعودية بموجب شهادة السجل التجاري رقم (١٠٢٨٤٥٠٢) وتاريخ ١٤٣٧/٤/٦هـ (الموافق ٢٠١٥/٣/٢٢م) الصادر بمدينة الرياض.. (١٣,٠٠٠,٠٠٠) ثلاثة عشر مليون ريال سعودي مقسم إلى (١,٣٠٠,٠٠٠) مليون وثلاثمائة ألف سهم متساوية مدفوعة القيمة بالكامل وبقيمة اسمية قدرها (١٠) عشرة ريالات سعودية للسهم الواحد.

- تأسست الشركة وابتدأت أعمالها كمؤسسة فردية تحت مسمى «مؤسسة عبداللطيف عبد الرحمن الدليمي للتجارة» برأس مال قدره (٢٥,٠٠٠) خمسة وعشرون ألف ريال ويرقم سجل تجاري ١٠٢٨٤٥٠٢ صادر من مدينة الرياض بتاريخ ١٤٣٧/٤/٦هـ (الموافق ٢٠١٥/٣/٢٢م). وفي نفس العام بتاريخ ١٤٣٧/١٢/١هـ (الموافق ٢٠١٥/١١/٧م) تم اصدار اول سجل تجاري فرعي لمعمل التعبئة تحت مسمى «معمل عبداللطيف عبدالرحمن الدليمي لتعبئة العود والعطورات» بسجل تجاري رقم ١٠٢٩٧١٢٦. وفي ١٤٣٣/٧/١٣هـ (الموافق ٢٠١٢/٦/٠٣م) تم اصدار سجل فرعي باسم «مؤسسة البخور الذي للتجارة» بسجل تجاري رقم ١٠٢٤٠٨٥٢. تحولت «مؤسسة عبداللطيف عبد الرحمن الدليمي للتجارة» وفروعها التابعة (عدد ٢) الى شركة ذات مسؤولية محدوده تحت مسمى «شركة عبداللطيف عبدالرحمن الدليمي للتجارة» بموجب عقد التأسيس الموقع بتاريخ ١٤٣٦/٧/٠٣هـ (الموافق ٢٠١٥/٥/٢١م) وبموجب السجل التجاري ١٠٢٨٤٥٠٢ الصادر من مدينة الرياض بتاريخ ١٤٣٧/٤/٦هـ (الموافق ٢٠١٥/٣/٢٢م). حيث بلغ رأس مال الشركة (٢٠,٠٠٠) عشرون ألف ريال سعودي مقسم إلى (١٠) عشر حصص عينية متساوية القيمة، قيمة كل منها (٢,٠٠٠) الف ريال سعودي لاحقا بتاريخ ١٤٣٧/٧/٢٦هـ (الموافق ٢٠١٥/١١/٠٨م) خلال عام ٢٠١٦م، اتفق الشركاء على تغيير اسم الشركة من «شركة عبداللطيف عبدالرحمن الدليمي للتجارة» إلى «شركة البخور الذي للتجارة»، كما اتفق الشركاء على زيادة رأس المال من (٢٠,٠٠٠) عشرون ألف ريال إلى (١,٥٠٠,٠٠٠) مليون وخمسمائة ألف ريال وتعديل قيمة الحصص من (٢,٠٠٠) الفين ريال إلى (١,٠٠٠) الف ريال وذلك بدخول شركاء جدد وهم السيد/ عبدالمجيد عبدالرحمن ناصر الدليمي والسيد/ محمد عبدالرحمن ناصر الدليمي وإصدار حصص جديدة في رأس المال تم دفعها من قبل الشركاء كل حسب حصصه. وقد تم ذلك بموجب عقد التأسيس المعدل بتاريخ ١٤٣٨/١١/١هـ (الموافق ٢٠١٦/١٠/١٢م).

- قامت الشركة بتاريخ ١٤٤٣/٧/٠٢هـ (الموافق ٢٠٢١/٧/٠٨م) بزيادة رأس مالها إلى (١٣,٠٠٠,٠٠٠) ثلاثة عشر مليون ريال سعودي مقسم إلى (١,٣٠٠,٠٠٠) مليون وثلاثمائة ألف سهم متساوية مدفوعة القيمة بالكامل وبقيمة اسمية قدرها (١٠) عشرة ريالات سعودية للحصة الواحدة وتمت تغطية زيادة رأس المال من خلال حساب جاري الشريك بدر الدليمي بمبلغ (٦٣٠,٢٩٢) ريال سعودي وحساب جاري الشريك عبد المجيد الدليمي بمبلغ (٧١٢,٢٧٨) ريال سعودي وبالإضافة الى ذلك تم اصدار حصص جديدة دفعت قيمتها نقداً بأجمالي مبلغ (٨,٧٤٠,٥٠٠) ريال سعودي، وتمت رسملة مبلغ (١,٤١٦,٩٣٠) ريال سعودي من الارباح المبقاة. وتم تحويل الشركة إلى شركة مساهمة مقفلة بموجب قرار معالي وزير التجارة رقم (٥٢٠) بتاريخ ١٤٤٣/٢/٠٨هـ (الموافق ٢٠٢١/٩/١٥م) وبموجب السجل التجاري رقم (١٠٢٨٤٥٠٢) صادر من مدينة الرياض بتاريخ ١٤٣٧/٤/٦هـ (الموافق ٢٠١٥/٣/٢٢م).

- وتاريخ ١٤٤٤/٤/٠٦هـ (الموافق ٢٠٢٢/١٠/٣١م) وافقت الجمعية العامة غير العادية على زيادة رأس مال الشركة من (١٣,٠٠٠,٠٠٠) ثلاثة عشر مليون ريال سعودي مقسم إلى (١,٣٠٠,٠٠٠) سهم، قيمة كل سهم منها (١٠) ريالات سعودية الى (١٦,٢٥٠,٠٠٠) ستة عشر مليون ومئتان وخمسون ألف ريال سعودي مقسم إلى (١,٦٢٥,٠٠٠) سهم، قيمة كل سهم منها (١٠) ريالات سعودية من خلال اصدار عدد (٣٢٥,٠٠٠) سهم عادي جديد (والتي تمثل ٢٠٪) من رأس مال الشركة بعد الزيادة) وطرح الاسهم العادية الجديدة للاكتتاب الأولي في السوق الموازية على فئات المستثمرين المؤهلين.

اسم الشركة وصفها ومعلومات عن تأسيسها



تعمل شركة البخور الذي للتجارة في قطاع العود والبخور بالمملكة العربية السعودية وتدرج أعمالها تحت ثلاث خطوط أعمال هي كما يلي:

- صناعة العود والبخور وإنتاج الزيوت ذات العلاقة وإعادة إنتاجها على شكل أصابع أو بشكل خام أساسي iOud، حيث يشكل هذا النشاط الجزء الأساسي من أعمال الشركة ومن طاقاتها الإنتاجية وإيراداتها.
- صناعة الزيوت وإنتاج المعطرات من خلال تكنولوجيا هولندية باستخدام العلب المضغوطة O'SO. ويعتبر المنتج الثاني من حيث الأهمية للشركة حيث لا يزال في طور فتح الأسواق وتحقيق حصص سوقية أكبر.
- تسويق وبيع مستحضرات التجميل والمعقمات، وهو خط عمل حديث نشأ خلال فترة كورونا للتعويض عن نقص أعمال مستحضرات تعطر الغرف وإزالة الروائح ولا يشكل جزء أساسي من أعمال الشركة.
- تسويق وبيع منتجات مؤسسة شه للصناعات الغذائية (قهوة سعودية - شاي - شاي كرك - بالإضافة إلى العديد من المنتجات الأخرى)، وهو خط عمل حديث لاستكمال رؤية الشركة في منتجات الضيافة السعودية وقد نشأ خلال النصف الثاني من العام الماضي حيث لا يزال في طور فتح الأسواق وتحقيق حصص سوقية أكبر.

كما تشمل أنشطة الشركة بحسب سجلها التجاري ما يلي:

- صناعة مستحضرات تعطر الغرف وإزالة الروائح
- صناعة العود ودهن العود
- صناعة البخور
- صناعة مستحضرات التجميل
- البيع بالجملة للسلع الصيدلانية
- البيع بالجملة لمستحضرات وصابون التجميل
- البيع بالجملة للعود والبخور
- البيع بالجملة للهدايا والكماليات
- أنشطة مستودعات الادوية
- بيع وتصدير المنتجات الغذائية

ملخص أنشطة الشركة

ولا تمارس الشركة أنشطتها إلا بعد الحصول على التراخيص النظامية التي تتطلبها الأنظمة السائدة والمعمول بها في المملكة العربية السعودية. وقد حصلت الشركة على جميع التراخيص النظامية المطلوبة ولا زالت تلك التراخيص جميعها سارية المفعول حتى تاريخ هذه النشرة (راجع القسم رقم (١٣-٣) «تراخيص الشركة» من هذه النشرة).

تزاول الشركة أنشطتها الرئيسية من خلال مقرها الرئيسي في مدينة الرياض إضافة إلى فرعها بمدينة دبي في الامارات العربية المتحدة، وكما بتاريخ هذه النشرة، يُقر مجلس إدارة الشركة بأنه لا يوجد لدى الشركة أي نشاط تجاري أو أية أصول غير ما تم ذكره، كما يُقر بعدم وجود أي نية لإجراء أي تغيير جوهري على طبيعة نشاط الشركة، ويُقر بعدم وجود أي نشاطات أو منتجات جديدة غير ما تم الإفصاح عنه

إن المساهمين الكبار الذين يملك كلاً منهم خمسة بالمائة (٥٠٪) أو أكثر من أسهم الشركة هم:

الاسم	قبل الطرح		بعد الطرح	
	عدد الأسهم	النسبة	عدد الأسهم	النسبة
بدر عبد الرحمن الدليمي	٤٠١,٧٧٨	٣٠,٩٠٦٪	٤٠١,٧٧٨	٢٤,٧٢٥٪
عبد المجيد عبد الرحمن الدليمي	٣٣٤,٧٨١	٢٥,٧٥٢٪	٣٣٤,٧٨١	٢٠,٦٠٢٪
عبد اللطيف عبد الرحمن الدليمي	١٦٧,٤٤١	١٢,٨٨٠٪	١٦٧,٤٤١	١٠,٣٠٤٪
محمد عبد الرحمن الدليمي	١٠٠,٤٤٤	٧,٧٢٦٪	١٠٠,٤٤٤	٦,١٨١٪
الاجمالي	١,٠٠٤,٤٤٤	٧٧,٢٧٪	١,٠٠٤,٤٤٤	٦١,٨١٪

المساهمون الكبار
الذين يملكون ٥٪ أو أكثر من
أسهم الشركة)

رأس مال المصدر قبل وبعد
الطرح

إجمالي عدد أسهم المصدر قبل
وبعد الطرح

القيمة الأسمية للسهم

اجمالي عدد الأسهم المطروحة

ثلاثمائة وخمسة وعشرون ألف (٣٢٥,٠٠٠) سهم عادي مدفوعة القيمة بالكامل

تمثل أسهم الطرح نسبة ٢٠٪ من رأس مال الشركة بعد الطرح والتي تمثل نسبة ٢٥٪ من إجمالي رأس مال الشركة قبل الزيادة	نسبة الأسهم المطروحة من رأس مال المصدر
() ريال سعودي	سعر الطرح
() ريال سعودي	اجمالي قيمة الطرح
بلغت اجمالي متحصلات الطرح بقيمة ***** (** ريال سعودي، وتتوي الشركة استخدام صافي متحصلات الطرح في تمويل خطتها التوسعية. ولمزيد من التفاصيل يرجى مراجعة القسم (٦) «استخدام متحصلات الطرح والمشاريع المستقبلية»	استخدام متحصلات الطرح
<p>يقتصر الطرح بحسب متطلبات قواعد طرح الأوراق المالية والالتزامات المستمرة على فئات المستثمرين المؤهلين وفق تعريف المستثمر المؤهل في قائمة المصطلحات المستخدمة في لوائح هيئة السوق المالية وقواعدها وفي قائمة المصطلحات المستخدمة في قواعد شركة تداول السعودية، ويقصد به في الباب الثامن من قواعد طرح الأوراق المالية والالتزامات المستمرة، أي من الآتي:</p> <ol style="list-style-type: none"> ١. مؤسسات سوق مالية تصرف لحسابها الخاص. ٢. عملاء مؤسسة سوق مالية مرخص لها في ممارسة أعمال الإدارة شريطة أن تكون مؤسسة السوق المالية قد عُيِّنت بشروط تمكنه من اتخاذ القرارات الخاصة بقبول المشاركة في الطرح والاستثمار في السوق الموازية نيابة عن العميل ودون الحاجة إلى الحصول على موافقة مسبقة منه. ٣. حكومة المملكة، أو أي جهة حكومية، أو أي هيئة دولية تعترف بها الهيئة، أو السوق، أو أي سوق مالية أخرى تعترف بها الهيئة، أو مركز الإيداع. ٤. الشركات المملوكة من الحكومة، مباشرة أو عن طريق محفظة يديرها شخص مرخص له في ممارسة أعمال الإدارة. ٥. الشركات والصناديق المؤسدة في دول مجلس التعاون لدول الخليج العربية. ٦. صناديق الاستثمار. ٧. الأجانب غير المقيمين المسموح لهم بالاستثمار في السوق الموازية والذين يستوفون المتطلبات المنصوص عليها في الدليل الاسترشادي لاستثمار الأجانب غير المقيمين في السوق الموازية. ٨. المؤسسات المالية الأجنبية المؤهلة. ٩. أي أشخاص اعتباريين آخرين يجوز لهم فتح حساب استثماري في المملكة وحساب لدى مركز الإيداع. ١٠. أشخاص طبيعيين يجوز لهم فتح حساب استثماري في المملكة وحساب لدى مركز الإيداع، ويستوفون أي من المعايير الآتية: <ol style="list-style-type: none"> أ. أن يكون قد قام بصفقات في أسواق الأوراق المالية لا يقل مجموع قيمتها عن أربعين مليون ريال سعودي ولا تقل عن عشر صفقات في كل ربع سنة خلال الاثني عشر شهراً الماضية. ب. ألا تقل قيمة صافي أصوله عن خمسة ملايين ريال سعودي. ت. أن يعمل أو سبق له العمل مدة ثلاث سنوات على الأقل في القطاع المالي. ث. أن يكون حاصلًا على الشهادة العامة للتعامل في الأوراق المالية من قبل الهيئة. ج. أن يكون حاصلًا على شهادة مهنية متخصصة في مجال أعمال الأوراق المالية معتمدة من جهة معترف بها دولياً. ١١. أي أشخاص آخرين تحددهم الهيئة. 	فئات المستثمرين الذين يحق لهم تداول أسهم الشركة
سوف يكون طلب الاكتتاب متاحاً للمكاتب خلال فترة الطرح عبر نظام الاكتتاب الالكتروني الخاص بمدير الاكتتاب والذي سيتمكن المستثمرون المؤهلون من خلاله الاكتتاب في أسهم الشركة خلال فترة الطرح ولمزيد من التفاصيل الرجاء مراجعة القسم رقم (٩) «المعلومات المتعلقة بالاسهم وأحكام الطرح وشروطه» من هذه النشرة.	طريقة الاكتتاب في أسهم الطرح
عشرة (١٠) أسهم	الحد الأدنى لعدد الأسهم التي يمكن الاكتتاب بها
() ريال سعودي	قيمة الحد الأدنى التي يمكن الاكتتاب بها
واحد وثمانون الف ومئتان واربعون (٨١,٢٤٠) سهم	الحد الأعلى لعدد الأسهم التي يمكن الاكتتاب بها
() ريال سعودي	قيمة الحد الأعلى التي يمكن الاكتتاب بها



<p>سيقوم مدير الاكتتاب بفتح حساب أمانة لاستلام مبالغ الاكتتاب، وعند تقديم طلب الاكتتاب، سوف يتم خصم كامل قيمة الأسهم المكتتب بها من الحساب الاستثماري للمكتتب لدى مدير الاكتتاب وتحويل الأموال مباشرة إلى حساب الأمانة الخاص بعملية الطرح. وبعد انتهاء فترة الطرح، سيتم الإعلان عن التخصيص بإشعار المستثمرين وذلك في موعد أقصاه يوم الأحد ١٤٤٥/٢/٢٥هـ (الموافق ٢٠٢٣/٩/١٠م) وسيتم تخصيص الأسهم المطروحة للاكتتاب وفقاً لما يقترحه المستشار المالي بالتشاور مع المصدر، وسيكون رد الفائض خلال يومي العمل التاليين لعملية التخصيص، ولن تكون هناك أي عمولات أو استقطاعات من الجهة المستلمة لمتحصلات الطرح) ولمزيد من التفاصيل يرجى الرجوع للقسم (٩) المعلومات المتعلقة بالأسهم وأحكام الطرح وشروطه من هذه النشرة).</p>	<p>طريقة التخصيص ورد الفائض</p>
<p>تبدأ يوم الأحد ١٤٤٥/٢/٢٥هـ (الموافق ٢٠٢٣/٩/١٠م) وتستمر حتى يوم الثلاثاء ١٤٤٥/٢/٢٧هـ (الموافق ٢٠٢٣/٩/١٢م).</p>	<p>فترة الطرح</p>
<p>تستحق أسهم الطرح حصتها من أي أرباح تعلنها الشركة عن الفترة منذ تاريخ نشرة الإصدار وعن السنوات المالية التي تليها (فضلاً راجع قسم رقم ٥ «سياسة توزيع الأرباح»).</p>	<p>الأحقية في الأرباح</p>
<p>إن جميع أسهم الشركة هي أسهم عادية من فئة واحدة، ولا يعطي أي سهم لحامله حقوق تفضيلية. ويعطي كل سهم لحامله الحق في صوت واحد ويحق لكل مساهم في الشركة حضور اجتماع الجمعية العامة للمساهمين (سواءً العادية أو غير العادية) والتصويت فيه، كما يحق لكل مساهم أن يوكل عنه شخصاً آخر من غير أعضاء مجلس إدارة الشركة أو عملي الشركة لينوب عنه في حضور اجتماعات الجمعية العامة، ولن يتمتع أي مساهم بأي حقوق تصويت تفضيلية.</p>	<p>حقوق التصويت</p>
<p>يحظر على كبار المساهمين المذكور أسمائهم في الصفحة (ز) في هذه النشرة التصرف في أسهمهم مدة اثني عشر (١٢) شهراً من تاريخ بدء تداول أسهم الشركة في السوق الموازية («فترة الحظر»)، ويجوز لهم التصرف في أسهمهم بعد انتهاء هذه الفترة دون الحصول على موافقة الهيئة المسبقة.</p>	<p>القيود المفروضة على الأسهم</p>
<p>لم يسبق إدراج وتداول أسهم الشركة في أي سوق للأسهم سواءً داخل المملكة العربية السعودية أو خارجها قبل إدراجها في السوق الموازية.</p>	<p>الأسهم التي سبق للمصدر إدراجها</p>



الجدول الزمني المتوقع للطرح

التاريخ	الحدث
تبدأ يوم الأحد ١٤٤٥/٢/٢٥ هـ (الموافق ٢٠٢٣/٩/١٠ م) وتستمر حتى يوم الثلاثاء ١٤٤٥/٢/٢٧ هـ (الموافق ٢٠٢٣/٩/١٢ م)	فترة الطرح
يوم الثلاثاء ١٤٤٥/٢/٢٧ هـ (الموافق ٢٠٢٣/٩/١٢ م)	آخر موعد لتقديم طلبات الاكتتاب
يوم الثلاثاء ١٤٤٥/٢/٢٧ هـ (الموافق ٢٠٢٣/٩/١٢ م)	آخر موعد لسداد قيمة الاكتتاب وفق لطلبات الاكتتاب
يوم الأحد ١٤٤٥/٣/٢ هـ (الموافق ٢٠٢٣/٩/١٧ م)	الإعلان عن التخصيص النهائي لاسهم الطرح واشعار المستثمرين
يوم الاثنين ١٤٤٥/٣/٣ هـ (الموافق ٢٠٢٣/٩/١٨ م)	رد الفائض (إن وجد)
يتوقع أن يبدأ تداول أسهم الشركة في السوق الموازية بعد استيفاء جميع المتطلبات والانتهاج من جميع الإجراءات النظامية ذات العلاقة وسيتم الإعلان عن بدء تداول الأسهم في الصحف المحلية وموقع شركة تداول السعودية الإلكتروني (www.saudiexchange.sa)	التاريخ المتوقع لبدء تداول الاسهم

تنويه:

جميع التواريخ المذكورة في الجدول الزمني أعلاه تقريبية. وسوف يتم الإعلان عن التواريخ والمواعيد الفعلية على موقع تداول السعودية الإلكتروني (www.saudiexchange.sa) والموقع الإلكتروني لشركة الفريق الاول (www.teamone.com.sa)، والموقع الإلكتروني لشركة البخور الذكي للتجارة (www.ioudstore.sa)

كيفية التقدم بطلب الاكتتاب

يقتصر الاكتتاب في أسهم الطرح في السوق الموازية بحسب متطلبات قواعد طرح الأوراق المالية والالتزامات المستمرة على فئات المستثمرين المؤهلين وفق تعريف المستثمر المؤهل في قائمة المصطلحات المستخدمة في لوائح هيئة السوق المالية وقواعدها وفي قائمة المصطلحات المستخدمة في قواعد شركة تداول السعودية، ويقصد به في الباب الثامن من قواعد طرح الأوراق المالية والالتزامات المستمرة، أي من الآتي:

١. مؤسسات سوق مالية تتصرف لحسابها الخاص.
٢. عملاء مؤسسة سوق مالية مرخص لها في ممارسة أعمال الإدارة شريطة أن تكون مؤسسة السوق المالية قد عيّنت بشروط تمكنه من اتخاذ القرارات الخاصة بقبول المشاركة في الطرح والاستثمار في السوق الموازية نيابة عن العميل ودون الحاجة إلى الحصول على موافقة مسبقة منه.
٣. حكومة المملكة، أو أي جهة حكومية، أو أي هيئة دولية تعترف بها الهيئة، أو السوق، أو أي سوق مالية أخرى تعترف بها الهيئة، أو مركز الإيداع.
٤. الشركات المملوكة من الحكومة، مباشرة أو عن طريق محافظة يديرها شخص مرخص له في ممارسة أعمال الإدارة.
٥. الشركات والصناديق المؤسسية في دول مجلس التعاون لدول الخليج العربية.
٦. صناديق الاستثمار
٧. الأجانب غير المقيمين المسموح لهم بالاستثمار في السوق الموازية والذين يستوفون المتطلبات المنصوص عليها في الدليل الاسترشادي لاستثمار الأجانب غير المقيمين في السوق الموازية.
٨. المؤسسات المالية الأجنبية المؤهلة
٩. أي أشخاص اعتباريين آخرين يجوز لهم فتح حساب استثماري في المملكة وحساب لدى مركز الإيداع.
١٠. أشخاص طبيعيين يجوز لهم فتح حساب استثماري في المملكة وحساب لدى مركز الإيداع، ويستوفون أي من المعايير الآتية:

- أ. أن يكون قد قام بصفقات في أسواق الأوراق المالية لا يقل مجموع قيمتها عن أربعين مليون ريال سعودي ولا تقل عن عشرة صفقات في كل ربع سنة خلال الاثني عشر شهرا الماضية.
- ب. ألا تقل قيمة صافي أصوله عن خمسة ملايين ريال سعودي.
- ج. أن يعمل أو سبق له العمل مدة ثلاث سنوات على الأقل في القطاع المالي.
- د. أن يكون حاصلًا على الشهادة العامة للتعامل في الأوراق المالية المعتمدة من قبل الهيئة.
- هـ. أن يكون حاصلًا على شهادة مهنية متخصصة في مجال أعمال الأوراق المالية معتمدة من جهة معترف بها دوليًا.
١١. أي أشخاص آخرين تحددهم الهيئة.

يجب على المستثمرين المؤهلين أن يكتتبوا إلكترونياً من خلال حسابهم الاستثماري لدى مدير الاكتتاب، وذلك في موعد أقصاه الساعة الرابعة مساءً من تاريخ يوم الإقفال. ويُقر كل مستثمر، من خلال إكماله طلب الاكتتاب، بأنه استلم هذه النشرة وقراها، ويرغب بناءً على ذلك في الاكتتاب بالأسهم المطروحة حسب ما هو مبين في طلب الاكتتاب.

سوف يكون الاكتتاب متاحاً للمكتتبين خلال فترة الطرح، ويتعين على المكتتب استيفاء متطلبات الاكتتاب وتقديم طلبات الاكتتاب طبقاً للتعليمات الواردة في القسم (٩) المعلومات المتعلقة بالأسهم وأحكام الطرح وشروطه) من هذه النشرة. ويجب على كل مستثمر أن يوافق على كل الفقرات الواردة في طلب الاكتتاب. وتحتفظ الشركة بحقها في رفض أي طلب اكتتاب بصورة جزئية أو كلية في حالة عدم استيفاء أي من شروط الاكتتاب. ولا يسمح بتعديل طلب الاكتتاب أو سحبه بعد تقديمه إلى مدير الاكتتاب، ويعتبر طلب الاكتتاب فور تقديمه اتفاقاً قانونياً ملزماً بين المكتتب والشركة) ولمزيد من التفاصيل يرجى الرجوع للقسم (المعلومات المتعلقة بالأسهم وأحكام الطرح وشروطه) من هذه النشرة).

تنويه للمستثمرين

يقدم هذا الملخص نبذة موجزة عن المعلومات الواردة في هذه النشرة، غير انه لا يشتمل على كل المعلومات التي قد تكون مهمة للمستثمرين المؤهلين، ويجب على مستلمي هذه النشرة قراءته بالكامل قبل اتخاذ قرارهم الاستثماري بالاكنتاب في أسهم الطرح من عدمه، وعلى وجه الخصوص، فإنه يجب مراجعة ماورد في قسم «إشعار مهم» والقسم «عوامل المخاطر» الواردين في نشرة الإصدار هذه بعناية من قِبَل المستثمرين المؤهلين المحتملين قبل أن يتخذوا قراراً بالاستثمار في أسهم الطرح. وقد تم تعريف بعض المصطلحات والعبارة المختصرة الواردة في هذه النشرة في القسم (١) «التعريفات والمصطلحات» وأماكن أخرى من هذه النشرة.

نبذة عن الشركة

- تأسست الشركة وابتدأت اعمالها كمؤسسة فردية تحت مسمى «مؤسسة عبد اللطيف عبد الرحمن الدليمي للتجارة» برأس مال قدره (٢٥,٠٠٠) خمسة وعشرون الف ريال ويرقم سجل تجاري ١٠٢٨٤٥٠٢ صادر من مدينة الرياض بتاريخ ١٤٣٧/٠٤/٠٦هـ (الموافق ٢٠١٠/٠٣/٢٢م).

- وبتاريخ ١٤٣٧/١٢/٠١هـ (الموافق ٢٠١٠/١١/٠٧م) تم اصدار اول سجل تجاري فرعي لمعمل التعبئة تحت مسمى «معمل عبد اللطيف عبد الرحمن الدليمي لتعبئة العود والعلوطات» بسجل تجاري رقم ١٠٢٩٧١٢٦. وفي ١٤٣٣/٠٧/١٣هـ (الموافق ٢٠١٢/٠٦/٠٣م) تم اصدار سجل فرعي باسم «مؤسسة البخور الذكي للتجارة» بسجل تجاري رقم ١٠١٠٣٤٠٨٥٢.

- تحولت «مؤسسة عبد اللطيف عبد الرحمن الدليمي للتجارة» وفروعها التابعة (عدد ٢) الى شركة ذات مسؤولية محدوده تحت مسمى «شركة عبد اللطيف عبد الرحمن الدليمي للتجارة» بموجب عقد التأسيس الموقع بتاريخ ١٤٣٧/٠٨/٠٣هـ (الموافق ٢٠١٥/٠٥/٢١م) وبموجب السجل التجاري ١٠٢٨٤٥٠٢ الصادر من مدينة الرياض بتاريخ ١٤٣٧/٠٤/٠٦هـ (الموافق ٢٠١٠/٠٣/٢٢م). حيث بلغ رأس مال الشركة (٢٠,٠٠٠) عشرون الف ريال سعودي مقسم إلى (١٠) عشر حصص عينية متساوية القيمة، قيمة كل منها (٢,٠٠٠) الف ريال سعودي لاحقا بتاريخ ١٤٣٧/٠١/٢٦هـ (الموافق ٢٠١٥/١١/٠٨م) خلال عام ٢٠١٦م.

- اتفق الشركاء على تغيير اسم الشركة من «شركة عبد اللطيف عبد الرحمن الدليمي للتجارة» إلى «شركة البخور الذكي للتجارة»، كما اتفق الشركاء على زيادة رأس المال من (٢٠,٠٠٠) عشرون ألف ريال إلى (١,٥٠٠,٠٠٠) مليون وخمسمائة ألف ريال وتعديل قيمة الحصص من (٢,٠٠٠) الفين ريال إلى (١,٠٠٠) الف ريال وذلك بدخول شركاء جدد وهم السيد/ عبد المجيد عبد الرحمن ناصر الدليمي والسيد/ محمد عبد الرحمن ناصر الدليمي وإصدار حصص جديدة في رأس المال تم دفعها من قبل الشركاء كل حسب حصصه. وقد تم ذلك بموجب عقد التأسيس المعدل بتاريخ ١٤٣٨/٠١/١١هـ (الموافق ٢٠١٦/١٠/١٢م).

- قامت الشركة بتاريخ ١٤٤٤/٠١/٠٢هـ (الموافق ٢٠٢١/٠٨/١١م) بزيادة رأس مالها إلى (١٣,٠٠٠,٠٠٠) ثلاثة عشر مليون ريال سعودي مقسم إلى (١,٣٠٠,٠٠٠) مليون وثلاثمائة ألف سهم متساوية مدفوعة القيمة بالكامل وبقيمة اسمية قدرها (١٠) عشرة ريالات سعودية للحصة الواحدة وتمت تغطية زيادة رأس المال من خلال حساب جاري الشريك بدر الدليمي بمبلغ (٦٣٠,٢٩٢) ريال سعودي وحساب جاري الشريك عبد المجيد الدليمي بمبلغ (٧١٢,٢٧٨) ريال سعودي وبالإضافة الى ذلك تم اصدار حصص جديدة دفعت قيمتها نقداً باجمالي مبلغ (٨,٧٤٠,٥٠٠) ريال سعودي، وتمت رسملة مبلغ (١,٤١٦,٩٣٠) ريال سعودي من الارباح المبقة. بتاريخ ١٤٤٣/٠٧/٢٩هـ (الموافق ٢٠٢١/٠٩/٠٦م) صدر القرار الوزاري رقم (٥٠٥) بالموافقة على تحول الشركة الى مساهمة مغلقة. وتم تحويل الشركة إلى شركة مساهمة مغلقة بموجب قرار معالي وزير التجارة رقم (٥٢٠) بتاريخ ١٤٤٣/٠٢/٠٨هـ (الموافق ٢٠٢١/٠٩/١٥م) وبموجب السجل التجاري رقم (١٠٢٨٤٥٠٢) صادر من مدينة الرياض بتاريخ ١٤٣٧/٠٤/٠٦هـ (الموافق ٢٠١٠/٠٣/٢٢م).

- وبتاريخ ١٤٤٤/٠٤/٠٦هـ (الموافق ٢٠٢٢/١٠/٣١م) وافقت الجمعية العامة غير العادية على زيادة رأس مال الشركة من (١٣,٠٠٠,٠٠٠) ثلاثة عشر مليون ريال سعودي مقسم إلى (١,٣٠٠,٠٠٠) سهم، قيمة كل سهم منها (١٠) ريالات سعودية الى (١٦,٢٥٠,٠٠٠) ستة عشر مليون ومئتان وخمسون الف ريال سعودي مقسم إلى (١,٦٢٥,٠٠٠) سهم، قيمة كل سهم منها (١٠) ريالات سعودية من خلال اصدار عدد (٣٢٥,٠٠٠) سهم عادي جديد (والتي تمثل ٢٠٪) من رأس مال الشركة بعد الزيادة) وطرح الاسهم العادية الجديدة للاكنتاب الأولي في السوق الموازية على فئات المستثمرين المؤهلين.

ويقع مقر الشركة في مدينة الرياض بالعنوان التالي

شركة البخور الذكي للتجارة

الرياض، حي المروج، طريق العليا الفرعي

ص.ب ٩٥٩٠٣

الرمز البريدي ١٢٢٨٣

المملكة العربية السعودية

هاتف: ٠٠٤١١١٦٧ (١١) ٩٦٦+

فاكس: ٠٠٤١١١٦٧ (١١) ٩٦٦+

البريد الإلكتروني

info@ioud.com.sa

الموقع الإلكتروني

www.ioudstore.com

هيكل ملكية الشركة قبل وبعد الطرح

يوضح الجدول التالي هيكل ملكية الشركة قبل وبعد الطرح:

بعد الطرح (بشكل مباشر)			قبل الطرح (بشكل مباشر)			الاسم	#
نسبة الملكية %	القيمة الاسمية (ريال)	عدد الأسهم (سهم)	نسبة الملكية %	القيمة الاسمية (ريال)	عدد الأسهم (سهم)		
24.725%	4,017,800	401,780	30.906%	4,017,800	401,780	بدر عبدالرحمن الدليمي	١
20.602%	3,347,800	334,780	20.702%	3,347,800	334,780	عبدالمجيد عبدالرحمن الدليمي	٢
10.304%	1,674,400	167,440	12.880%	1,674,400	167,440	عبداللطيف عبدالرحمن الدليمي	٣
7.181%	1,004,440	100,444	7.726%	1,004,440	100,444	محمد عبدالرحمن الدليمي	٤
3.904%	634,340	63,434	4.880%	634,340	63,434	ناصر عبدالرحمن الدليمي	٥
2.023%	410,000	41,000	3.104%	410,000	41,000	عبدالعزیز بن ناصر الدليمي	٦
2.462%	400,000	40,000	3.077%	400,000	40,000	خالد سلمان صالح الدحيلان	٧
2.051%	333,330	33,333	2.064%	333,330	33,333	إبراهيم صالح العواد	٨
2.051%	333,330	33,333	2.064%	333,330	33,333	حمد صالح العواد	٩
1.368%	222,220	22,222	1.709%	222,220	22,222	سهيل عبدالله بن احمد حيان	١٠
1.368%	222,220	22,222	1.709%	222,220	22,222	صالح علي الصقير	١١
0.547%	88,890	8,889	0.684%	88,890	8,889	عبدالله سعيد الاحمري	١٢
0.397%	64,440	6,444	0.496%	64,440	6,444	محمد حسين علي ال حسين	١٣
0.150%	24,440	2,444	0.188%	24,440	2,444	حسين بن علي ال حسين	١٤
0.137%	22,220	2,222	0.171%	22,220	2,222	خالد بن احمد الدليمي	١٥
0.137%	22,220	2,222	0.171%	22,220	2,222	عبدالرحمن بن زيد البتال	١٦
0.137%	22,220	2,222	0.171%	22,220	2,222	سليمان محمد الجامع	١٧
0.205%	33,330	3,333	0.256%	33,330	3,333	عبدالله محمد الزناتي	١٨
0.205%	33,330	3,333	0.256%	33,330	3,333	مشعل خالد محمد الهويش	١٩
0.020%	3,330	333	0.026%	3,330	333	حنان عبدالرحمن الدليمي	٢٠
0.020%	3,330	333	0.026%	3,330	333	العنود عبدالرحمن الدليمي	٢١
0.253%	41,060	4,106	0.316%	41,060	4,106	عبدالله عبدالرحمن محمد باعشن	٢٢
0.068%	11,110	1,111	0.085%	11,110	1,111	احمد فيصل الشريف	٢٣

بعد الطرح (بشكل مباشر)			قبل الطرح (بشكل مباشر)			الاسم	#
نسبة الملكية %	القيمة الاسمية (ريال)	عدد الأسهم (سهم)	نسبة الملكية %	القيمة الاسمية (ريال)	عدد الأسهم (سهم)		
0.006%	1,000	100	0.008%	1,000	100	ثامر عبدالله الدليمي	٢٤
0.012%	2,000	200	0.015%	2,000	200	عبدالرحمن ناصر الدليمي	٢٥
0.007%	1,100	110	0.008%	1,100	110	الجوهرة ناصر الدليمي	٢٦
0.004%	700	70	0.005%	700	70	سلطان سعد بن حسين	٢٧
0.004%	600	60	0.005%	600	60	ريم حسين ال حسين	٢٨
0.006%	900	90	0.007%	900	90	نايف بن ناصر	٢٩
0.006%	900	90	0.007%	900	90	عبدالعزیز بن احمد	٣٠
0.004%	600	60	0.005%	600	60	احلام محمد علي ال سعد	٣١
0.004%	600	60	0.005%	600	60	جلال حسين علي ال حسين	٣٢
0.004%	700	70	0.005%	700	70	تري حسين علي ال حسين	٣٣
0.003%	500	50	0.004%	500	50	حامد هزيل دويشر الشراي	٣٤
0.009%	1,500	150	0.012%	1,500	150	عبدالله ناصر الدليمي	٣٥
0.006%	1,000	100	0.008%	1,000	100	ماجد عبدالله الدليمي	٣٦
0.006%	1,000	100	0.008%	1,000	100	ناصر عبدالله الدليمي	٣٧
0.005%	800	80	0.006%	800	80	ناصر المزيبي	٣٨
0.004%	700	70	0.005%	700	70	روان المزيبي	٣٩
0.004%	700	70	0.005%	700	70	حنان المزيبي	٤٠
0.004%	600	60	0.005%	600	60	عبدالمحسن الوادي	٤١
0.004%	700	70	0.005%	700	70	اشواق المزيبي	٤٢
0.004%	600	60	0.005%	600	60	عبدالله السميع	٤٣
0.006%	900	90	0.007%	900	90	سعد المزيبي	٤٤
0.003%	500	50	0.004%	500	50	نوفل احمد بصفر	٤٥
0.004%	700	70	0.005%	700	70	روان حسين ال حسين	٤٦
0.004%	700	70	0.005%	700	70	عبدالإله عبدالعزيز المهدي	٤٧
0.004%	600	60	0.005%	600	60	راكان محمد الصبي	٤٨
0.004%	600	60	0.005%	600	60	علي حسين الجبيري	٤٩

بعد الطرح (بشكل مباشر)			قبل الطرح (بشكل مباشر)			الاسم	#
نسبة الملكية %	القيمة الاسمية (ريال)	عدد الأسهم (سهم)	نسبة الملكية %	القيمة الاسمية (ريال)	عدد الأسهم (سهم)		
٪٠,٠٠٦	١,٠٠٠	١٠٠	٪٠,٠٠٨	١,٠٠٠	١٠٠	هياة سعود الجبيل	٥٠
٪٠,٠٠٦	١,٠٠٠	١٠٠	٪٠,٠٠٨	١,٠٠٠	١٠٠	حمد فهد الدليمي	٥١
٪٠,٠٠٤	٦٠٠	٦٠	٪٠,٠٠٥	٦٠٠	٦٠	حنان عبدالله الحسينان	٥٢
٪٠,٠٠٣	٥٠٠	٥٠	٪٠,٠٠٤	٥٠٠	٥٠	عبدالعزیز عبدالله الطلاسی	٥٣
٪٠,٠٠٣	٥٠٠	٥٠	٪٠,٠٠٤	٥٠٠	٥٠	صالحة عبدالله مشبب	٥٤
٪٠,٠٠٤	٧٠٠	٧٠	٪٠,٠٠٥	٧٠٠	٧٠	مهند سليمان الناصر	٥٥
٪٠,٠٠٤	٦٠٠	٦٠	٪٠,٠٠٥	٦٠٠	٦٠	عبدالسلام مشبب سالم عبدالله	٥٦
٪٠,٠٠٣	٥٠٠	٥٠	٪٠,٠٠٤	٥٠٠	٥٠	بدرية سعيد الذيب	٥٧
٪٠,٠٠٦	٩٠٠	٩٠	٪٠,٠٠٧	٩٠٠	٩٠	اماني حسين ال حسين	٥٨
٪٠,٠٠٦	٩٠٠	٩٠	٪٠,٠٠٧	٩٠٠	٩٠	سارة حسين ال حسين	٥٩
٪٠,٠٠٦	٩٠٠	٩٠	٪٠,٠٠٧	٩٠٠	٩٠	سعيد سعد ال حسين	٦٠
٪٠,٠٠٦	٩٠٠	٩٠	٪٠,٠٠٧	٩٠٠	٩٠	منال حسين ال حسين	٦١
٪٢٠,٠٠٠	٣,٢٥٠,٠٠٠	٣٢٥,٠٠٠	لا يوجد			الجمهور (مستثمرون مؤهلون)	٦٢
٪١٠٠,٠٠٠	١٦,٦٥٠,٠٠٠	١,٦٦٥,٠٠٠	٪١٠٠,٠٠٠	١٣,٠٠٠,٠٠٠	١,٣٠٠,٠٠٠	الإجمالي	

المصدر: شركة البخور الذكي للتجارة
* لا يمتلك المساهمون اية أسهم بشكل غير مباشر

المساهمون الكبار الذين يملكون ٥٪ او أكثر من أسهم الشركة

يوضح الجدول التالي أسماء وملكية المساهمين الكبار في الشركة قبل وبعد الطرح

بعد الطرح			قبل الطرح			الاسم	#
نسبة الملكية %	القيمة الاسمية (ريال)	عدد الأسهم (سهم)	نسبة الملكية %	القيمة الاسمية (ريال)	عدد الأسهم (سهم)		
٪٢٤,٧٢٥	٤,٠١٧,٨٠٠	٤٠١,٧٨٠	٪٣٠,٩٠٦	٤,٠١٧,٨٠٠	٤٠١,٧٧٨	بدر عبد الرحمن الدليمي	١
٪٢٠,٦٠٢	٣,٣٤٧,٨٠٠	٣٣٤,٧٨٠	٪٢٥,٧٥٢	٣,٣٤٧,٨٠٠	٣٣٤,٧٨١	عبد المجيد عبد الرحمن الدليمي	٢
٪١٠,٣٠٤	١,٦٧٤,٤٠٠	١٦٧,٤٤٠	٪١٢,٨٨٠	١,٦٧٤,٤٠٠	١٦٧,٤٤١	عبد اللطيف عبد الرحمن الدليمي	٣
٪٦,١٨١	١,٠٠٤,٤٤٠	١٠٠,٤٤٤	٪٧,٧٢٦	١,٠٠٤,٤٤٠	١٠٠,٤٤٤	محمد عبد الرحمن الدليمي	٤
٪٦١,٨١٢	١٠,٠٤٤,٤٤٠	١,٠٠٤,٤٤٤	٪٧٧,٦٦٥	١٠,٠٤٤,٤٤٠	١,١٤١,٩٢٠	الإجمالي	

المصدر: شركة البخور الذكي للتجارة
لا يمتلك المساهمون اية أسهم بشكل غير مباشر

أنشطة الشركة الرئيسية

تعمل شركة البخور الذكي للتجارة في قطاع العود والبخور بالمملكة العربية السعودية وتدرج اعمالها تحت اربعة خطوط أعمال هي كما يلي:

- صناعة العود والبخور ونتاج الزيوت ذات العلاقة وإعادة انتاجها على شكل أصابع او بشكل خام أساسي Oud، حيث يشكل هذا النشاط الجزء الأساسي من اعمال الشركة ومن طاقاتها الإنتاجية وإيراداتها.
- صناعة الزيوت وإنتاج المعطرات من خلال تكنولوجيا هولندية باستخدام العلب المضغوطة O'SO. ويعتبر المنتج الثاني من حيث الأهمية للشركة حيث لا يزال في طور فتح الأسواق وتحقيق حصص سوقية أكبر.
- تسويق وبيع مستحضرات التجميل والمعقمات، وهو خط عمل حديث نشأ خلال فترة كورونا للتعويض عن نقص اعمال مستحضرات تعطير الغرف وإزالة الروائح ولا يشكل جزء أساسي من اعمال الشركة.
- تسويق وبيع منتجات مؤسسه ثنه للصناعات الغذائية (قهوة سعودية - شاي - شاي كرك - بالإضافة الى العديد من المنتجات الأخرى)، وهو خط عمل حديث لاستكمال رؤية الشركة في منتجات الضيافة السعودية وقد نشأ خلال النصف الثاني من العام الماضي حيث لا يزال في طور فتح الأسواق وتحقيق حصص سوقية أكبر

كما تشمل أنشطة الشركة بحسب سجلها التجاري ما يلي:

- صناعة مستحضرات تعطير الغرف وإزالة الروائح
- صناعة العود ودهن العود
- صناعة البخور
- صناعة مستحضرات التجميل
- البيع بالجملة للسلع الصيدلانية
- البيع بالجملة لمستحضرات وصابون التجميل
- البيع بالجملة للعود والبخور
- البيع بالجملة للهدايا والكماليات
- أنشطة مستودعات الادوية
- بيع وتصدير المنتجات الغذائية

ولا تمارس الشركة أنشطتها إلا بعد الحصول على التراخيص النظامية التي تتطلبها الأنظمة السائدة والمعمول بها في المملكة العربية السعودية. وقد حصلت الشركة على جميع التراخيص النظامية المطلوبة ولازالت تلك التراخيص جميعها سارية المفعول حتى تاريخ هذه النشرة (راجع القسم رقم (٣-١٣) «تراخيص الشركة» من هذه النشرة).

تزاوّل الشركة أنشطتها الرئيسية من خلال مقرها الرئيسي في مدينة الرياض إضافة إلى فرعها بمدينة دبي في الامارات العربية المتحدة، وكما بتاريخ هذه النشرة، يُقر مجلس إدارة الشركة بأنه لا يوجد لدى الشركة أي نشاط تجاري أو أية أصول غير ما تم ذكره، كما يُقر بعدم وجود أي نية لإجراء أي تغيير جوهري على طبيعة نشاط الشركة، ويُقر بعدم وجود أي نشاطات أو منتجات جديدة غير ما تم الإفصاح عنه.

رسالة المصدر واستراتيجيته العامة

رسالة الشركة

أن تكون علامة تجارية جاذبة ودولية تقوم على أساس الابتكار لتحقيق أعلى درجات النمو والربح لحملة الأسهم.

استراتيجية الشركة

تسعى الشركة للاستمرار في تطوير منتجاتها وطرح منتجات وروائح جديده وان تكون علامه مرموقه في عالم العود والبخور على مستوى العالم. ويتم ذلك من خلال الاستمرار في اعمال البحث والتطوير من ناحية والاستمرار في الانتشار بشكل اكبر في السوق السعودي والدولي من ناحية أخرى

رؤية الشركة

- تتطلع الشركة لأن تكون منتجاتها ذات طابع ابتكاري مستمر ليمثل جميع الثقافات السعودية بكل اشكالها
- تتطلع الشركة لأن تكون منتجاتها متخصصة في الضيافة السعودية وحلول الاجواء والروائح الاصيله عالية الجودة
- تتطلع الشركة لأن تكون منتجاتها موثوقة وأصيله ومرتبطة بصناعة مستدامة من خلال الاستزراع في صناعة العود والبخور والحفاظ على البيئة مع توثيق ذلك بشهادات دولية لتكون منتجات الشركة قابلة للتصدير دولياً.
- تتطلع الشركة لأن توفر حلول سريعة وأمنة لاستخدام اجود أنواع العود والبخور من خلال طرق مبتكرة تمس حياة الناس في كل مكان مع التركيز على الأبحاث والتطوير لتحقيق رؤية ابتكارية لمنتجات جديدة كل ثلاث سنوات تقريباً.
- تتطلع الشركة في التوسع في صناعة العلب المضغوطة لتشكيل صناعة سعودية في مجال الزيوت ومستحضرات التجميل بحلول زيوت العود ومشتقاته»

نواحي القوة والمزايا التنافسية للشركة

- يعتبر أحد اهم عناصر القوة للشركة منذ انشائها انها لم تقم باي حملات اعلانية في القطاع الاعلامي العام سواء القنوات الفضائية او الشوارع او حتى من خلال المشاهير للترويج لمنتجاتها ومع ذلك تباع المنتجات بشكل جيد ولا زالت الشركة تحاول تغطية الطلب المتزايد. فبالتالي لدى الشركة فرصة كبيرة للتسويق وبيع اكثر للمنتجات.
- تستمد الشركة قوتها من تحقيق الشهادات العالمية المطلوبة ومن المختبرات العالمية لجعل منتجات الشركة مقبولة في الاسواق العالمية وقابلة للتصدير ومحقة الاستدامة.
- تعتبر الشركة رائدة في صناعة العود والبخور في المملكة العربية السعودية بتقديمها طريقة جديدة كليا للعود والبخور حيث لا يستخدم فيها الفحم او الند لاجل توفير حلول جيدة للعملاء بثقة عالية وتصنع على شكل أصابع تحترق ببطء بطريقة سهلة وعملية ينتج عنها تعطير لفترة ممتده.
- ما يميز الشركة هو الاستدامة في قطاع العود والمواد الخام المصاحبة من خلال الاستزراع وامتلاك المزارع المدرة للخام على المدى الطويل في عدة دول اسبوية واهمها ماليزيا.
- قدرة الشركة على الأبحاث والتطوير وعلاقتها مع الجامعات والخبراء في العالم.
- بدأت الشركة أعمالها بشكل تجاري سنة ٢٠١٥م وحققت في أول سنة من عملها مبيعات بما يقارب ٧ مليون استمرت بالتزايد وصولا إلى ١٥ مليون ريال كما في الربع الثالث من عام ٢٠٢٢م.
- حقق الاسم التجاري للشركة انتشارا مميذا خلال فترة قصيرة.
- حققت الشركة نتائجها الحالية ونجاحها حتى الآن من خلال قناة توزيع واحدة وهي اسواق الهايبرماركت وسلاسل التجزئة ولا يزال هناك فرص كبيرة في قنوات التوزيع الأخرى (محلات الشركة والموقع الالكتروني) علاوة على البيع من خلال الامتياز التجاري.
- لا زالت لم تحقق الشركة الانتشار الكامل والمتوقع لها حتى الان مما يعني وجود فرص نمو وتطور كبيرة مستقبلا من حيث المبيعات والارباح.
- حققت الشركة اهتماماً دولياً وتم دعوتها رسمياً من أكثر من دولة منها إيطاليا.
- ما زالت الشركة في بداية انتشارها دوليا وتحقيق مبيعات وارباح خارجية.



ملخص المعلومات المالية

إن ملخص المعلومات المالية الوارد أدناه مبني على القوائم المالية المراجعة للشركة للسنوات المالية المنتهية في ٣١ ديسمبر ٢٠٢١م و٢٠٢٢م

قائمة الدخل (ريال سعودي)	الفترة المنتهية في ٣١ ديسمبر ٢٠٢١م (مراجعة)	الفترة المنتهية في ٣١ ديسمبر ٢٠٢٢م (مراجعة)
الإيرادات	١٣,١٠٥,٨٦٠	٢٣,٨٨,٥٧٤
تكلفة الإيرادات	(٤,٦٩٢,٧٩٤)	(٨,٦٣٦,٨٢)
مجمّل الدخل	٨,٤١٣,٠٦٦	١٤,٤٥٢,٦٧٢
مصاريف بيع وتوزيع	(٥,٠١٦,٩٩٤)	(٥,٦٦٨,٦٢٠)
مصاريف عمومية وإدارية	(٢,٩٢٤,٦٧٠)	(٣,٥٣٢,٤٠٩)
تكاليف تمويل	(٤٦٣,٣٥٩)	(٩٩٩,٩١٤)
إيرادات أخرى	٥٢١,٨٥٠	٧٧,٧٦٠
(مصروف)/عكس الخسائر الائتمانية المتوقعة	٤٩٣,٤٤٧	(٢٠٠,٠٠٠)
الدخل قبل الزكاة	١,٠٣٣,٣٤٠	٤,١٢٩,٤٨٩
الزكاة	(٢٥٢,٢٢١)	(٤٦,٦٤٨)
صافي الدخل	٧٧١,١١٩	٣,٧٢٢,٨٤١

المصدر: (القوائم المالية المراجعة للشركة)



الفترة المنتهية في ٣١ ديسمبر ٢٠٢٢ م مراجعة	الفترة المنتهية في ٣١ ديسمبر ٢٠٢١ م مراجعة	قائمة المركز المالي (ريال سعودي)
٨,٥٠٢,٢٨٠	٤,١٥٩,٤٠٢	مجموع الأصول غير المتداولة
٣٢,٥٨٥,٧٧٢	٢٦,٦٩٠,٤٧٧	مجموع الأصول المتداولة
٤١,٠٨٨,٠٥٢	٣٠,٨٤٩,٨٧٩	مجموع الاصول
٥,٤٤١,٧١٧	٢,٧٩٨,٢٤١	مجموع الالتزامات غير المتداولة
١٣,٦٣٠,٠٢٥	١٠,٣٤,٥٩١	مجموع الالتزامات المتداولة
١٩,٠٧١,٧٤٢	١٢,٨٣٢,٨٣٢	مجموع الالتزامات
٢٢,١٦,٣١٠	١٨,٠١٧,٠٤٧	حقوق الملكية
٤١,٠٨٨,٠٥٢	٣٠,٨٤٩,٨٧٩	مجموع الالتزامات وحقوق الملكية

المصدر: (القوائم المالية المراجعة للشركة)

الفترة المنتهية في ٣١ ديسمبر ٢٠٢٢ م (مراجعة)	الفترة المنتهية في ٣١ ديسمبر ٢٠٢١ م (مراجعة)	قائمة التدفقات النقدية (ريال سعودي)
(٧٤٧,١٦٢)	(٤,٨٧١,٨٩٩)	صافي النقد من الأنشطة التشغيلية
(٥,٢٢٠,١١٥)	(٣٣٣,٥١٨)	صافي النقد في الأنشطة الاستثمارية
٤,٩٦٣,٦٢٣	١,٨٩٢,٠٠٢	صافي النقد في الأنشطة التمويلية*
(١,٠٤٢,٤٢٩)	٢,٠٤٦,٠٨٢	النقد في نهاية السنة

المصدر: (القوائم المالية المراجعة للشركة)

مؤشرات الأداء الرئيسية	الفترة المنتهية في ٣١ ديسمبر ٢٠٢١ م (مراجعة)	الفترة المنتهية في ٣١ ديسمبر ٢٠٢٢ م (مراجعة)
معدل نمو الإيرادات	٣٧,٨-%	٧٦,٢%
هامش مجمل الدخل	٦٤,٢%	٦٢,٦%
هامش صافي الدخل	٥,٩%	١٦,١%
نسبة التداول (مرة)	٢,٧	٢,٤
العائد على الأصول	٢,٣%	٩,٧%
العائد على حقوق المساهمين	٣,٩%	١٨,١%

المصدر: (القوائم المالية المراجعة للشركة)



عوامل المخاطرة

يتعين على كل من يرغب في الاستثمار في أهم الطرح دراسة كافة المعلومات التي يحتويها هذه النشرة بعناية بما فيها عوامل المخاطرة المبينة أدناه قبل اتخاذ قرار الاستثمار، علماً بأن المخاطر الموضحة أدناه لا تشمل جميع المخاطر التي يمكن أن تواجهها الشركة، بل إنه من الممكن وجود عوامل إضافية ليست معلومة للشركة في الوقت الحالي والتي من شأنها التأثير على عملياتها.

المخاطر المتعلقة بنشاط الشركة وعملياتها

المخاطر المتعلقة بعدم القدرة على تنفيذ الاستراتيجية.	٢,١,١
مخاطر عدم الالتزام بنظام الشركات والنظام الأساسي للشركة.	٢,١,٢
المخاطر المتعلقة بعدم استخراج أو عدم تجديد التراخيص والتصاريح والشهادات اللازمة.	٢,١,٣
مخاطر حداثة تشكيل لجان مجلس الإدارة وعدم تطبيق قواعد الحوكمة.	٢,١,٤
المخاطر المرتبطة بقصور الخبرة في إدارة الشركات المدرجة.	٢,١,٥
مخاطر تركيز إيرادات الشركة.	٢,١,٦
مخاطر إعتقاد الشركة على منتجات محدودة.	٢,١,٧
مخاطر تركيز العملاء.	٢,١,٨
المخاطر المتعلقة بالاعتماد على الموردين.	٢,١,٩
مخاطر الإعتقاد على الموظفين غير السعوديين تعديل من قبل بدر.	٢,١,١٠
المخاطر المتعلقة بالرسوم الحكومية المطبقة على الموظفين غير السعوديين.	٢,١,١١
المخاطر المتعلقة بكفاية التغطية التأمينية.	٢,١,١٢
المخاطر المتعلقة بالائتمان.	٢,١,١٣
المخاطر المتعلقة بحماية العلامات التجارية وحقوق الملكية.	٢,١,١٤
المخاطر المتعلقة بالمواد الخام.	٢,١,١٥
مخاطر السيولة.	٢,١,١٦
المخاطر المتعلقة باستحقاقات الزكاة الشرعية المحتملة والمطالبات الإضافية.	٢,١,١٧
المخاطر المتعلقة بالذمم الدائنة.	٢,١,١٨
المخاطر المرتبطة بتوفير التمويل مستقبلاً.	٢,١,١٩
المخاطر المتعلقة بالتعاملات مع الأطراف ذوي العلاقة.	٢,١,٢٠
مخاطر وجود بعض أصول الشركة على أراض مستأجرة.	٢,١,٢١
مخاطر عدم الالتزام بشروط وتعهدات التسهيلات الائتمانية القائمة.	٢,١,٢٢
المخاطر المتعلقة بالالتزامات المحتملة.	٢,١,٢٣
مخاطر الاعتماد على موظفين رئيسيين.	٢,١,٢٤
مخاطر سلوك الموظفين وأخطائهم.	٢,١,٢٥
مخاطر عدم الالتزام بمتطلبات السعودية.	٢,١,٢٦
مخاطر أثر ضريبة القيمة المضافة.	٢,١,٢٧
المخاطر المتعلقة بحماية العلامات التجارية وحقوق الملكية.	٢,١,٢٨
المخاطر المتعلقة بعدم الالتزام بمعايير الجودة والمواصفات المطلوبة من قبل العملاء.	٢,١,٢٩
المخاطر المتعلقة بتذبذب أسعار صرف العملات.	٢,١,٣٠
المخاطر المتعلقة بالدعاوى القضائية والغرامات.	٢,١,٣١
المخاطر المتعلقة بجائحة فيروس كورونا (كوفيد-١٩).	٢,١,٣٢
المخاطر المتعلقة بعدم وجود إدارة مراجعة داخلية.	٢,١,٣٣

المخاطر المتعلقة بالسوق والقطاع الذي تعمل فيه الشركة

٢,٢,١	المخاطر المتعلقة بالأداء الاقتصادي للمملكة.
٢,٢,٢	المخاطر المتعلقة بعدم الاستقرار السياسي والاقتصادي في منطقة الشرق الأوسط.
٢,٢,٣	المخاطر المتعلقة بالأنظمة واللوائح المنظمة للقطاع الذي تعمل فيه الشركة.
٢,٢,٤	المخاطر المرتبطة بتطبيق ضريبة القيمة المضافة (VAT).
٢,٢,٥	المخاطر المرتبطة بتطبيق لائحة حوكمة الشركات بشكل إلزامي.
٢,٢,٦	مخاطر التغيرات في الأنظمة والقوانين ذات العلاقة.
٢,٢,٧	مخاطر تذبذب أسعار الفائدة.
٢,٢,٨	مخاطر فرص النمو.
٢,٢,٩	المخاطر المتعلقة بفرض رسوم أو ضرائب جديدة.
٢,٢,١٠	المخاطر المتعلقة بحدوث الكوارث الطبيعية.

المخاطر المتعلقة بالأسهم المطروحة

٢,٣,١	المخاطر المتعلقة بالتذبذبات المحتملة في سعر السهم.
٢,٣,٢	المخاطر المتعلقة بالبيانات المستقبلية.
٢,٣,٣	المخاطر المتعلقة بسيولة أسهم الطرح.
٢,٣,٤	المخاطر المتعلقة باحتمال إصدار أسهم جديدة.
٢,٣,٥	مخاطر عدم توزيع الأرباح لحاملي الأسهم.
٢,٣,٦	المخاطر المرتبطة بعدم وجود سوق سابقة لأسهم الشركة.
٢,٣,٧	المخاطر المرتبطة ببيع عدد كبير من الأسهم في السوق بعد عملية الطرح.
٢,٣,٨	مخاطر عدم تمكن الشركة من استيفاء المتطلبات الحالية للانتقال إلى السوق الرئيسية أو أي متطلبات تنظيمية مستقبلية.
٢,٣,٩	المخاطر الخاصة برغبة الشركة في الاستمرار في السوق الموازية.
٢,٣,١٠	المخاطر المتعلقة بالسيطرة الفعلية من قبل المساهمين الحاليين بعد الإدراج.

فهرس المحتويات

١	التعريفات والمصطلحات	١
٦	عوامل المخاطرة	٢
٧	المخاطر المتعلقة بنشاط الشركة وعملياتها	٢٠١
١٦	المخاطر المتعلقة بالسوق والقطاع الذي تعمل فيه الشركة	٢٠٢
١٨	المخاطر المتعلقة بالأسهم المطروحة	٢٠٣
٢٠	الشركة	٣
٢١	خلفية عن الشركة	٣٠١
٢١	تأسيس الشركة وأهم التطورات في هيكل رأس المال	٣٠٢
٢٦	أنشطة الشركة	٣٠٣
٢٧	منتجات الشركة	٣٠٤
٢٨	سياسة التوزيع والفروع	٣٠٥
٢٨	الفروع والاعمال خارج المملكة	٣٠٦
٢٩	رؤية الشركة	٣٠٧
٣٠	رسالة الشركة	٣٠٨
٣٠	استراتيجية الشركة	٣٠٩
٣٠	نواحي القوة والمميزات التنافسية للشركة	٣١٠
٣٠	إيرادات الشركة	٣١١
٣١	الخطة التوسعية للشركة	٣١٢
٣٣	تراخيص الشركة	٣١٣
٣٣	السجلات التجارية	٣١٤
٣٤	العقارات المملوكة أو المستأجرة للشركة	٣١٥
٣٤	العلامات التجارية وحقوق الملكية	٣١٦
٣٥	سياسة الأبحاث والتطوير	٣١٧
٣٥	انقطاع الاعمال	٣١٨
٣٥	التعاملات مع الاطراف ذوي العلاقة	٣١٩
٣٦	الموظفون والسعودة	٣٢٠
٣٧	هيكل الملكية والهيكل التنظيمي	٤
٣٨	هيكل ملكية الشركة قبل وبعد الطرح	٤٠١
٤٠	الهيكل التنظيمي	٤٠٢
٤٠	أعضاء مجلس الإدارة وأمين السر	٤٠٣
٤٥	الإدارة التنفيذية	٤٠٤
٤٨	لجان الشركة	٤٠٥
٥٠	سياسة توزيع الأرباح	٥
٥٢	استخدام متحصلات الطرح	٦
٥٣	متحصلات الطرح	٦٠١
٥٣	متحصلات الطرح	٦٠٢
٥٣	استخدام متحصلات الطرح	٦٠٣
٥٥	إقرارات أعضاء مجلس الإدارة	٧



فهرس المحتويات

٥٧	٨	مصاريف الطرح
٥٩	٩	المعلومات المتعلقة بالأسهم وأحكام الطرح وشروطه
٦٠	٩٠١	الاكتتاب
٦١	٩٠٢	طريقة التقدم بطلب للاكتتاب
٦١	٩٠٣	فترة الطرح وشروطه
٦١	٩٠٤	التخصيص ورد الفائض
٦٢	٩٠٥	الأوقات والظروف التي يجوز فيها تعليق سهم الشركة
٦٤	٩٠٦	القرارات والموافقات التي ستطرح بموجبها الأسهم
٦٤	٩٠٧	الترتيبات القائمة لمنع التصرف في أسهم معينة (فترة الحظر)
٦٥	١٠	التغير في سعر السهم نتيجة لزيادة رأس المال
٦٦	١٠٠١	معلومات عن التغير المتوقع في سعر السهم
٦٦	١٠٠٢	تأثير التغير المتوقع في سعر السهم على حملة الأسهم
٦٧	١١	التعهدات الخاصة بالاكتتاب
٦٨	١١٠١	القرارات والتعهدات الخاصة بالاكتتاب
٦٨	١١٠٢	سجل الأسهم وترتيبات التعامل
٦٨	١١٠٣	نبذة عن شركة مجموعة تداول السعودية (تداول)
٦٨	١١٠٤	تداول الأسهم في السوق الموازية
٦٩	١٢	إجراءات عدم اكتمال الطرح
٧١	١٣	المستندات المتاحة للمعينة
٧٣	١٤	تقرير المحاسب القانوني
٧٤	١٤٠١	القوائم المالية المراجعة للسنة المالية المنتهية في ٣١ ديسمبر ٢٠٢٢م.



فهرس المداول

٢١	جدول ١ ملخص عن تأسيس الشركة والتغييرات التي حدثت في هيكلها التنظيمي والمالي
٢٢	جدول ٢ هيكل ملكية الشركة كما في تاريخ ١٤٣٦/٠٨/٠٣ هـ (الموافق ٢٠١٥/٠٥/٢١ م)
٢٣	جدول ٣ هيكل ملكية الشركة كما في تاريخ ١٤٣٨/٠٧/١١ هـ (الموافق ٢٠١٦/١٠/١٢ م)
٢٤	جدول ٤ هيكل ملكية المساهمين الحاليين بالشركة قبل الطرح وبعد الطرح
٢٨	جدول ٥ قنوات التوزيع والبيع
٢٩	جدول ٦ وكلاء منتجات الشركة
٢٩	جدول ٧ مبيعات الشركة خارج المملكة
٣٠	جدول ٨ توزيع مبيعات الشركة
٣١	جدول ٩ مبيعات كبار عملاء الشركة
٣١	جدول ١٠ الجدول الزمني للخطة التوسعية للشركة
٣٣	جدول ١١ تراخيص الشركة
٣٣	جدول ١٢ السجلات التجارية
٣٤	جدول ١٣ العقارات المملوكة أو المستأجرة للشركة
٣٤	جدول ١٤ العلامات التجارية وحقوق الملكية
٣٥	جدول ١٥ تفاصيل التعاملات مع الأطراف ذوي العلاقة
٣٦	جدول ١٦ نسب السعودة لدى الشركة
٣٦	جدول ١٧ توزيع الموظفين حسب إدارات الشركة
٣٨	جدول ١٨ هيكل ملكية الشركة قبل وبعد الطرح
٤٠	جدول ١٩ أعضاء مجلس الإدارة
٤٣	جدول ٢٠ السيرة الذاتية لرئيس مجلس الإدارة
٤٣	جدول ٢١ السيرة الذاتية لنائب رئيس مجلس الإدارة
٤٤	جدول ٢٢ السيرة الذاتية لعضو مجلس الإدارة
٤٤	جدول ٢٣ السيرة الذاتية لعضو مجلس الإدارة
٤٤	جدول ٢٤ السيرة الذاتية لعضو مجلس الإدارة
٤٥	جدول ٢٥ السيرة الذاتية لأمين سر مجلس الإدارة
٤٥	جدول ٢٦ أعضاء الإدارة التنفيذية
٤٦	جدول ٢٧ السيرة الذاتية لعضو الإدارة التنفيذية
٤٦	جدول ٢٨ السيرة الذاتية لعضو الإدارة التنفيذية
٤٧	جدول ٢٩ السيرة الذاتية لعضو الإدارة التنفيذية
٤٧	جدول ٣٠ السيرة الذاتية لعضو الإدارة التنفيذية
٤٨	جدول ٣١ أعضاء لجنة المراجعة
٤٩	جدول ٣٢ السيرة الذاتية لعضو لجنة المراجعة
٥١	جدول ٣٣ توزيعات الارباح خلال الاعوام ٢٠٢١ م و ٢٠٢٢ م
٥٣	جدول ٣٤ الجدول الزمني للخطة التوسعية للشركة
٥٤	جدول ٣٥ التكاليف الاستثمارية للخطة التوسعية

01 التعريفات والمصطلحات

١ التعريفات والمصطلحات

يبين الجدول التالي قائمة بالتعريفات والاختصارات للعبارة المستخدمة في نشرة الإصدار هذه:

المصطلح	التعريف
الشركة / المصدر	شركة البخور الذي للتجارة، شركة مساهمة سعودية مغلقة
الإدارة أو الإدارة العليا أو الإدارة التنفيذية	إدارة شركة البخور الذي للتجارة.
المجلس أو مجلس الإدارة	مجلس إدارة الشركة الذين تظهر أسماؤهم في الصفحة رقم (٤٠) من هذه النشرة.
النظام الأساسي	النظام الأساسي للشركة.
وزارة التجارة	وزارة التجارة (وزارة التجارة والاستثمار سابقاً) بالمملكة العربية السعودية.
وزارة الموارد البشرية والتنمية الاجتماعية	وزارة الموارد البشرية والتنمية الاجتماعية (وزارة العمل والتنمية الاجتماعية سابقاً) بالمملكة العربية السعودية.
وزارة الشؤون البلدية والقروية	وزارة الشؤون البلدية والقروية بالمملكة العربية السعودية.
تسجيل الاسهم	تقديم طلب للهيئة لتسجيل أسهم الشركة لغرض طرح أسهم الشركة ومن ثم الإدراج في السوق الموازية.
الطرح	الطرح الاولي لثلاثمائة وخمسة وعشرون ألف (٣٢٥,٠٠٠) سهم عادي تمثل نسبة (٢٥٪) من اجمالي رأس مال الشركة الحالي "قبل الطرح"
أسهم الطرح أو أسهم الاكتتاب	ثلاثمائة وخمسة وعشرون ألف (٣٢٥,٠٠٠) سهم عادي من أسهم الشركة.
سعر الطرح	(**) ** ريالاً سعودياً لكل سهم.
متحصلات الطرح	القيمة الاجمالية لاسهم الطرح.
صافي متحصلات الطرح	صافي متحصلات الطرح بعد خصم مصاريف الطرح.
نموذج طلب الاكتتاب	نموذج طلب الاكتتاب الذي يجب على المستثمرين استكمال تعبئته عند الرغبة في الاكتتاب.
حساب الاكتتاب	حساب لدى بنك تجاري مرخص له العمل في المملكة لإيداع متحصلات الطرح فيه، وبعد انتهاء عملية الطرح فيه يتم تحويلها الى حساب الشركة.
أسهم المساهمين الحاليين قبل الطرح	١٠٠٪ من مجموع أسهم رأس مال الشركة والتي تبلغ مليون وثلاثمائة ألف (١,٣٠٠,٠٠٠) سهم عادي.
السهم	سهم عادي بقيمة اسمية عشرة (١٠) ريالات سعودية.
القيمة الاسمية	(١٠) عشرة ريالات سعودية للسهم الواحد.
فترة الطرح	الفترة تبدأ من يوم الأحد ١٤٤٥/٢/٢٥ هـ (الموافق ٢٠٢٣/٩/١٠ م) الى يوم الثلاثاء ١٤٤٥/٢/٢٧ هـ (الموافق ٢٠٢٣/٩/١٢ م)
تاريخ الإقفال	هو تاريخ نهاية فترة الطرح في يوم الثلاثاء ١٤٤٥/٢/٢٧ هـ (الموافق ٢٠٢٣/٩/١٢ م)

المصطلح	التعريف
الشخص	الشخص الطبيعي أو الاعتباري.
المكتتب	كل مساهم مؤهل يكتتب أو يقدم طلباً للاكتتاب في أسهم الشركة وفقاً لقواعد طرح الأوراق المالية والالتزامات المستمرة وقواعد الإدراج ولشروط أحكام الاكتتاب.
المستثمر	كل شخص يستثمر في الأسهم محل الطرح بعد إدراجها في السوق الموازية.
المساهم أو المساهمون	حامل أو حملة أسهم الشركة في أي وقت من الأوقات.
المساهمون الكبار	مساهمو الشركة الذين يملكون 5% أو أكثر من أسهم الشركة والواردة أسمائهم في صفحة (ز) من هذه النشرة.
نشرة الإصدار أو النشرة	هذه النشرة المتعلقة بالاكتتاب والمعدة من قبل الشركة، وهي الوثيقة المطلوبة لطرح الأسهم بموجب نظام السوق المالية وقواعد طرح الأوراق المالية والالتزامات المستمرة.
السوق الموازية (فو)	السوق التي تُداول فيها أسهم الشركة والتي تم تسجيلها وقبول إدراجها بموجب (قواعد طرح الأوراق المالية والالتزامات المستمرة) و (قواعد الإدراج) في المملكة العربية السعودية.
المستشارون	مستشارو الشركة الموضحة أسمائهم في الصفحة رقم (د)
المستشار المالي	شركة الفريق الأول للاستشارات
مدير الاكتتاب	شركة دراية المالية
المملكة أو السعودية	المملكة العربية السعودية
الحكومة	حكومة المملكة العربية السعودية
هيئة السوق المالية أو الهيئة	هيئة السوق المالية في المملكة العربية السعودية.
شركة تداول السعودية	شركة السوق المالية السعودية (شركة السوق المالية السعودية سابقاً)، المؤسسة وفقاً لقرار مجلس الوزراء بتاريخ ١٤٢٨/٠٢/٢٩هـ (الموافق ٢٠٠٧/٠٣/١٩م)، وذلك تنفيذاً لنظام السوق المالية، وهي شركة مساهمة مغلقة سعودية، والجهة الوحيدة المصرح لها بالعمل كسوق للأوراق المالية في المملكة العربية السعودية، حيث تقوم بإدراج الأوراق المالية وتداولها.
السوق المالية السعودية أو السوق المالية أو سوق الأسهم أو السوق أو تداول	شركة تداول السعودية «سوق الأوراق المالية» هي شركة تابعة لمجموعة تداول السعودية.
تداول	النظام الآلي لتداول الأسهم السعودية.
الهيئة السعودية للمراجعين والمحاسبين (SOCPA)	الهيئة السعودية للمراجعين والمحاسبين في المملكة العربية السعودية.
هيئة الزكاة والضريبة والجمارك	هيئة الزكاة والضريبة والجمارك بالمملكة العربية السعودية هي إحدى الجهات الحكومية التي ترتبط تنظيمياً بوزير المالية، وهي الجهة الموكلة بأعمال جمع الزكاة وتحصيل الضرائب.
الهيئة العامة للغذاء والدواء	الهيئة العامة للغذاء والدواء في المملكة العربية السعودية
الدفاع المدني	المديرية العامة للدفاع المدني بالمملكة العربية السعودية.
السنة المالية / السنوات المالية	هي الفترة الزمنية لعرض نتيجة نشاط المنشأة والمحددة بدايتها ونهايتها في عقد التأسيس أو النظام الأساسي للشركة المعنية. علماً بأن السنة المالية للشركة تنتهي في ٣١ ديسمبر من كل عام ميلادي.
القوائم المالية	القوائم المالية المراجعة للشركة للسنة المالية المنتهية في ٣١ / ١٢ / ٢٠٢٢م والتي تم إعدادها وفقاً لمعايير المحاسبة الدولية للتقارير المالية (IFRS) المعتمدة من قبل الهيئة السعودية للمراجعين والمحاسبين (SOCPA).

<p>فئات المستثمرين المؤهلين هي:</p> <p>مؤسسات سوق مالية تتصرف لحسابها الخاص.</p> <p>عملاء مؤسسة سوق مالية مرخص لها في ممارسة أعمال الإدارة شريطة أن تكون مؤسسة السوق المالية قد عُيِّنت بشروط تمكنها من اتخاذ القرارات الخاصة بقبول المشاركة في الطرح والاستثمار في السوق الموازية نيابة عن العميل دون حاجة إلى الحصول على موافقة مسبقة منه.</p> <p>حكومة المملكة، أو أي جهة حكومية، أو أي هيئة دولية تعترف بها الهيئة، أو السوق، أو أي سوق مالية أخرى تعترف بها الهيئة، أو مركز الإيداع.</p> <p>الشركات المملوكة من الحكومة، مباشرة أو عن طريق محافظة تديرها مؤسسة سوق مالية مرخص لها في ممارسة أعمال الإدارة.</p> <p>الشركات والصناديق المؤسدة في دول مجلس التعاون لدول الخليج العربية.</p> <p>صناديق الاستثمار.</p> <p>الأجانب غير المقيمين المسموح لهم بالاستثمار في السوق الموازية والذين يستوفون المتطلبات المنصوص عليها في الدليل الاسترشادي لاستثمار الأجانب غير المقيمين في السوق الموازية.</p> <p>المؤسسات المالية الأجنبية المؤهلة.</p> <p>أي أشخاص اعتباريين آخرين يجوز لهم فتح حساب استثماري في المملكة وحساب لدى مركز الإيداع.</p> <p>أشخاص طبيعيين يجوز لهم فتح حساب استثماري في المملكة وحساب لدى مركز الإيداع، ويستوفون أي من المعايير الآتية:</p> <p>أ. أن يكون قد قام بصفقات في أسواق الأوراق المالية لا يقل مجموع قيمتها عن أربعين مليون ريال سعودي ولا تقل عن عشرة صفقات في كل ربع سنة خلال الاثني عشر شهراً الماضية.</p> <p>ب. ان لا تقل قيمة صافي أصوله عن خمسة ملايين ريال سعودي.</p> <p>ج. أن يعمل أو سبق له العمل مدة ثلاث سنوات على الأقل في القطاع المالي.</p> <p>د. أن يكون حاصلاً على الشهادة العامة للتعامل في الأوراق المالية المعتمدة من قبل الهيئة.</p> <p>هـ. أن يكون حاصلاً على شهادة مهنية متخصصة في مجال أعمال الأوراق المالية المعتمدة من جهة معترف بها دولياً.</p> <p>أي أشخاص آخرين تحددهم الهيئة.</p>	<p>المستثمر المؤهل او المستثمرون المؤهلون</p>
<p>قواعد طرح الأوراق المالية والالتزامات المستمرة الصادرة عن مجلس هيئة السوق المالية بموجب القرار ٢٠١٧-١٢٣-٣ وتاريخ ١٤٣٩/٤/٩هـ (الموافق ٢٠١٧/١٢/٢٧م) بناءً على نظام السوق المالية الصادرة بالمرسوم الملكي رقم م/٣ وتاريخ ١٤٢٤/٧/٢٥هـ المعدلة بقرار مجلس هيئة السوق المالية رقم ٢٠٢٣-٥-٨ وتاريخ ١٤٤٤/٦/٢٥هـ الموافق ٢٠٢٣/٧/١٨م وأي تعديلات تطرأ عليها.</p>	<p>قواعد طرح الأوراق المالية والالتزامات المستمرة</p>
<p>قواعد الادراج الصادرة عن شركة تداول السعودية (تداول السعودية) والموافق عليها بقرار من مجلس هيئة السوق المالية رقم ٢٠١٧-١٢٣-٣ بتاريخ ١٤٣٩/٤/٠٩هـ (الموافق ٢٠١٧/١٢/٢٧م)، والمعدلة بموجب قراره رقم ٢٠١٩-١٠٤-١ بتاريخ ١٤٤١/٠٢/٠١هـ (الموافق ٢٠١٩/٠٩/٣٠م)، والمعدلة بموجب قراره رقم ٢٠٢١-٢٢-١ بتاريخ ١٤٤٢-٠٧-١٢هـ (الموافق ٢٠٢١-٠٢-٢٤م) والمعدلة بموجب قراره رقم ٢٠٢٢-١٩-١ بتاريخ ١٤٤٢/٠٧/١٢هـ (الموافق بتاريخ ٢٠٢٢/٠٢/١٣م)، والمعدلة بموجب قراره رقم (٥٢-٠٢-٢٢٢ بتاريخ ١٤٤٣/٠٩/١٢هـ الموافق ٢٠٢٢/٠٤/١٣م والمعدلة بموجب قراره رقم ٢٠٢٢-٩٦-٣ بتاريخ ١٤٤٤/٠٢/١٠هـ الموافق ٢٠٢٢/٠٩/٠٦م. وأي تعديلات تطرأ عليها</p>	<p>قواعد الادراج</p>
<p>نظام الشركات الصادر بموجب المرسوم الملكي رقم (م/٣) وتاريخ ١٤٢٧/٠٧/٢٨هـ (الموافق ٢٠١٥/١١/١٠م)، والذي دخل حيز التنفيذ في تاريخ ١٤٣٧/٠٧/٢٥هـ (الموافق ٢٠١٦/٠٥/٠٢م) والمعدل بالمرسوم الملكي رقم (م/٧٩) وتاريخ ١٤٣٩/٠٧/٢٥هـ (الموافق ٢٠١٨/٠٤/١١م) والمعدل بموجب المرسوم الملكي (م/١٣٢) وتاريخ ١٤٤٣/١٢/١هـ الموافق ٢٠٢٢/٠٦/٣٠م.</p>	<p>نظام الشركات</p>
<p>لوائح العمل في المملكة العربية السعودية التي تفرض على الشركات العاملة في المملكة توظيف نسبة معينة من السعوديين، تم اعتماد برنامج السعودية (نطاقات) بموجب قرار وزارة العمل رقم (٤٠٤٠) بتاريخ ١٠/١٢/١٤٢٢هـ (الموافق ١٠/٠٩/٢٠١١م) القائم على قرار مجلس الوزراء رقم (٥٠) بتاريخ ١٢/٠٥/١٤١٥هـ (الموافق ٢٧/١٠/١٩٩٤م)، وقد أطلقت وزارة العمل بالمملكة برنامج (نطاقات) لتقديم الحوافز للمنشآت كي تقوم بتوظيف المواطنين السعوديين، ويقيم هذا البرنامج أداء أي مؤسسة على أساس نطاقات محددة هي البلايتي، والأخضر، والأصفر، والأحمر.</p>	<p>نطاقات/ برنامج السعودية</p>
<p>مجموعة المعايير المحاسبية وتفسيراتها الصادرة عن مجلس معايير المحاسبة الدولية (International Financial Reporting Standards) المعتمدة من الهيئة السعودية للمراجعين والمحاسبين (SOCPA).</p>	<p>المعايير المحاسبية الدولية لإعداد التقارير المالية (IFRS)</p>

مستثمر أجنبي مؤهل وفق القواعد المنظمة لاستثمار المؤسسات المالية الأجنبية المؤهلة في الأوراق المالية المدرجة.

مستفيد نهائي في اتفاقية مبادلة مبرمة مع شخص مرخص له. شخص اعتباري يجوز له فتح حساب استثماري في المملكة وحساب لدى مركز الإيداع على أن يكون مرخصاً له أو مؤسساً في دولة تطبق معايير تنظيمية ورقابية ماثلة للمعايير التي تطبقها الهيئة أو مقبولة لديها بحسب قائمة الدول التي تصدرها الهيئة وفقاً لمتطلبات الفقرتين الفرعيتين (٢) و (٣) من الفقرة (أ) من المادة السادسة من القواعد المنظمة لاستثمار المؤسسات المالية الأجنبية المؤهلة في الأوراق المالية المدرجة. شخص طبيعي يحمل جنسية إحدى الدول التي تطبق معايير تنظيمية ورقابية ماثلة للمعايير التي تطبقها الهيئة أو مقبولة لديها بحسب قائمة الدول التي تصدرها الهيئة وفق لمتطلبات الفقرتين الفرعيتين (٢) و (٣) من الفقرة (أ) من المادة السادسة من القواعد المنظمة لاستثمار المؤسسات المالية الأجنبية المؤهلة في الأوراق المالية المدرجة، ويكون مقيماً في إحدى هذه الدول، ويستوفي أيًا من المعايير الآتية:

- أن يكون قد قام بصفقات في أسواق الأوراق المالية لا يقل مجموع قيمتها عن أربعين مليون ريال سعودي ولا تقل عن عشر صفقات في كل ربع سنة خلال الاثني عشر شهراً الماضية.
- ألا تقل قيمة صافي أصوله عن خمسة ملايين ريال سعودي.
- أن يعمل أو سبق له العمل مدة ثلاث سنوات على الأقل في القطاع المالي.

الأجانب غير المقيمين المسموح لهم بالاستثمار في السوق الموازية

فترة الحظر	فترة الحظر المفروضة على كبار المساهمين المذكورين في الصفحة (ز) من هذه النشرة، والتي يُمنعون خلالها من التصرف في أسهمهم لمدة (١٢) اثنى عشر شهراً من تاريخ بدء تداول أسهم الشركة في السوق الموازية، ويجوز لهم التصرف في أسهمهم بعد انتهاء هذه الفترة دون الحصول على موافقة مسبقة من الهيئة.
ضريبة القيمة المضافة	قرر مجلس الوزراء بتاريخ ٠٢ / ٠٥ / ١٤٣٨ هـ (الموافق ٣٠ / ٠١ / ٢٠١٧ م) الموافقة على الاتفاقية الموحدة لضريبة القيمة المضافة لدول مجلس التعاون الخليجي، وهي ضريبة غير مباشرة تُفرض على جميع السلع والخدمات التي يتم شراؤها وبيعها من قبل المنشآت، مع بعض الاستثناءات. وقد التزمت المملكة العربية السعودية بتطبيق ضريبة القيمة المضافة بنسبة ٥٪ ابتداءً من تاريخ ١٤ / ٠٤ / ١٤٣٩ هـ (الموافق ٠١ / ٠١ / ٢٠١٨ م) وتم فرض ضريبة القيمة المضافة في كل مرحلة من مراحل سلسلة الإمداد ابتداءً من الإنتاج ومروراً بالتوزيع وحتى مرحلة البيع النهائي للسلعة أو الخدمة. وقد قررت حكومة المملكة العربية السعودية ابتداءً من شهر يوليو ٢٠٢٠ م زيادة نسبة ضريبة القيمة المضافة من ٥٪ إلى ١٥٪، وقد تم استثناء عدد من المنتجات منها (الأغذية الأساسية والخدمات المتعلقة بالرعاية الصحية والتعليم)، ويدفع المستهلك تكلفة ضريبة القيمة المضافة على السلع والخدمات التي يشتريها. أما المنشآت، فتدفع للحكومة ضريبة القيمة المضافة التي يتم تحصيلها من عمليات شراء المستهلكين، وتسترد المنشآت ضريبة القيمة المضافة التي دفعتها لمورديها
السعودية	لوائح العمل في المملكة العربية السعودية التي تفرض على الشركات العاملة في المملكة توظيف نسبة معينة من السعوديين.
يوم عمل	أي يوم عمل فيما عدا يومي الجمعة والسبت وأي يوم يكون عطلة رسمية في المملكة العربية السعودية أو أي يوم تغلق فيه المؤسسات المصرفية أبوابها عن العمل بموجب الأنظمة السارية والإجراءات الحكومية الأخرى.
نظام العمل	نظام العمل السعودي الصادر بالمرسوم الملكي رقم (م/٥٧) وتاريخ ١٤٢٦/٨/٢٣ هـ. (الموافق ٢٧/٠٩/٢٠٢٠ م) وتعديلاته.
هـ	التقويم الهجري
م	التقويم الميلادي
السوق الموازية «نمو»	السوق التي تُتداول فيها هذه الأسهم التي تم تسجيلها وقبول إدراجها بموجب "قواعد طرح الأوراق المالية والالتزامات المستمرة" و "قواعد الإدراج".
الجمعية العامة	الجمعية العامة للمساهمين في الشركة.
الجمعية العامة العادية	الجمعية العامة العادية للمساهمين في الشركة.
الجمعية العامة غير العادية	الجمعية العامة غير العادية للمساهمين في الشركة.
الجمعية العامة التحويلية	الجمعية العامة التحويلية لمساهمين الشركة

تعنى في قواعد طرح الأوراق المالية والالتزامات المستمرة الأشخاص غير المذكورين أدناه:	
<ol style="list-style-type: none"> ١. تابعي المصدر. ٢. المساهمين الكبار في المصدر. ٣. أعضاء مجلس الإدارة وكبار التنفيذيين للمصدر. ٤. أعضاء مجالس الإدارة وكبار التنفيذيين لتابعي المصدر. ٥. أعضاء مجالس الإدارة وكبار التنفيذيين لدى المساهمين الكبار في المصدر. ٦. أي أقرباء للأشخاص المشار إليهم في (١، ٢، ٣، ٤ أو ٥) أعلاه. ٧. أي شركة يسيطر عليها أي من الأشخاص المشار إليهم في (١، ٢، ٣، ٤، ٥ أو ٦) أعلاه. ٨. الأشخاص الذين يتصرفون بالاتفاق معاً ويملكون مجتمعين (٥٪) أو أكثر من فئة الأسهم المراد إدراجها. 	الجمهور
هي مجموعة المؤثرات المحتملة التي يجب الإلمام بها والتحوط لها قبل اتخاذ قرار الاستثمار في الأسهم محل التسجيل والإدراج.	عوامل المخاطرة
الريال السعودي - عملة المملكة العربية السعودية	الريال
البرنامج الاقتصادي الاستراتيجي الوطني الذي يهدف إلى تقليل الاعتماد على النفط وصناعة البتروكيماويات وتنويع الاقتصاد السعودي وتطوير الخدمات العامة.	رؤية 2030
هو مرض فيروسي مُعدي يُعرف باسم فيروس كورونا واختصاراً (كوفيد - ١٩)، حيث بدأ بالانتشار في معظم دول العالم ومن ضمنها المملكة العربية السعودية وذلك في مطلع العام ٢٠٢٠م، وعلى أثر ذلك صنفته منظمة الصحة العالمية بأنه وباء عالمي.	الوباء أو فيروس كورونا (كوفيد ١٩)
هو تاريخ نهاية فترة الطرح والتي تنتهي بتاريخ ١٤٤٥/٢/٢٧هـ (الموافق ٢٠٢٣/٩/١٢م)	تاريخ الاقفال



عوامل المخاطرة 02

٣ عوامل المخاطرة

إن الاستثمار في الأسهم المطروحة بموجب هذه النشرة ينطوي عليه مخاطر عالية وقد لا يكون الاستثمار فيها ملائماً إلا للمستثمرين القادرين على تقييم مزايا ومخاطر هذا الاستثمار، وتحمل أي خسارة قد تنجم عنه.

يتعين على كل من يرغب في الاكتتاب في أسهم الطرح دراسة كافة المعلومات التي تحتويها هذه النشرة بعناية بما فيها عوامل المخاطرة المبينة أدناه قبل اتخاذ قرار الاستثمار، علماً بأن المخاطر الموضحة أدناه قد لا تشمل جميع المخاطر التي يمكن أن تواجهها الشركة، بل إنه من الممكن وجود عوامل إضافية ليست معلومة للشركة في الوقت الحالي والتي من شأنها التأثير على عملياتها.

إن نشاط الشركة، والظروف المالية، والتوقعات المستقبلية، ونتائج العمليات، والتدفقات النقدية، قد تتأثر سلباً بصورة جوهرية إذا ما حدثت أو تحققت أي من المخاطر التي تضمنها هذا القسم والتي ترى إدارة الشركة حالياً أنها جوهرية. بالإضافة إلى أي مخاطر أخرى لم يحددها مجلس الإدارة أو يصنفها حالياً بأنها غير جوهرية، لكنها قد تحدث بالفعل وتصبح جوهرية.

وفي حالة حدوث أو تحقق أحد عوامل المخاطرة التي تعتقد إدارة الشركة في الوقت الحاضر بأنها جوهرية، أو حدوث أية مخاطر أخرى لم يتسن لإدارة الشركة أن تحددتها، أو التي تعتبرها في الوقت الحالي غير جوهرية، فإن ذلك قد يؤدي إلى انخفاض سعر الأسهم في السوق وإضعاف قدرة الشركة على توزيع أرباح على المساهمين وقد يخسر المستثمر كامل استثماره في أسهم الشركة أو جزء منه.

ويقر أعضاء مجلس إدارة الشركة بأنه على حد علمهم واعتقادهم، فإنه لا توجد أي مخاطر جوهرية أخرى كما في تاريخ هذه النشرة بخلاف تلك المذكورة في هذا القسم، يمكن أن تؤثر على قرارات المستثمرين بالاستثمار في الأسهم التي سيتم إدراجها في السوق الموازية.

إن المخاطر والشكوك المبينة أدناه مقدمة بترتيب لا يعبر عن مدى أهميتها. كما أن المخاطر والشكوك الإضافية، بما في ذلك تلك غير المعلومة حالياً أو التي تعتبر غير جوهرية، قد يكون لها التأثيرات المبينة أعلاه.

٢.١ المخاطر المتعلقة بنشاط الشركة وعملياتها

٢.١.١ المخاطر المتعلقة بعدم القدرة على تنفيذ الاستراتيجية

إن أداء الشركة المستقبلي يعتمد على قدرتها ونجاحها في تنفيذ خطة عملها وتطبيق استراتيجية النمو المستهدفة، وعليه في حال لم تتمكن الشركة من تنفيذ خططها المستقبلية بنجاح لأي سبب من الأسباب كنقص التمويل أو عدم توفر العمالة أو عدم الحصول على التراخيص اللازمة أو غيرها، فإن ذلك سيؤثر سلباً وبشكل جوهري على أدائها المستقبلي ومن ثم نتائج عملياتها ووضعها المالي. وكذلك إذا لم تتمكن الشركة من تنفيذ خطط التوسع وفقاً للجدول الزمني المحدد والتكاليف المقدرة لها، أو في حال عدم تحقيق الربحية المرجوة من عمليات التوسع والذي قد يعود لأسباب مختلفة بما فيها تعير حالة السوق وقت تنفيذ التوسع أو في حال وجود خلل في دراسة الجدوى، فإن ذلك سيؤثر سلباً على الوضع التنافسي للشركة، وبالتالي على نتائج أعمالها وبيعيتها وتوقعاتها المستقبلية.

٢.١.٢ مخاطر عدم الالتزام بنظام الشركات والنظام الأساسي للشركة

يفرض نظام الشركات الصادر بموجب المرسوم الملكي رقم (م/٣) وتاريخ ١٤٣٧/١/٢٨هـ (الموافق ٢٠١٥/١١/١٠م)، والمعدل بموجب المرسوم الملكي (م/١٣٢) وتاريخ ١٤٤٣/١٢/١هـ الموافق ٢٠٢٢/٠٦/٣٠م. بعض المتطلبات النظامية التي يتوجب على الشركة الالتزام بها، ويستلزم ذلك قيام الشركة باتخاذ إجراءات محددة للالتزام بهذه المتطلبات والتي ستؤثر على خطة أعمال الشركة، كما أن نظام الشركات الحالي فرض عقوبات أشد صرامة على مخالفة أحكامه وقواعده الإلزامية، حيث تصل الغرامات عند مخالفة أي من أحكامه إلى (٥٠٠٠٠٠) خمسمائة ألف ريال سعودي، وبالتالي في حال تعرضت الشركة إلى أحد هذه العقوبات نتيجة عدم التزامها بتلك الأحكام، أو في حال عدم التزامها بأحكام النظام الأساسي للشركة، فإن ذلك سيؤثر بشكل سلبي وجوهري على أعمال الشركة ووضعها المالي ونتائج عملياتها.

٢,١,٣ المخاطر المتعلقة بعدم استخراج أو عدم تجديد التراخيص والتصاريح والشهادات اللازمة

تمارس الشركة نشاطها حالياً بموجب عدد من التراخيص والشهادات والتصاريح التي تتعلق بنشاطها، والتي حصلت عليها من قبل الجهات التنظيمية المختصة بالمملكة، وتشمل على سبيل المثال لا الحصر: شهادات السجل التجاري للشركة وفروعها الصادرة من وزارة التجارة، الترخيص الصناعي الوطني الصادر عن وزارة الصناعة والثروة المعدنية، شهادات تسجيل العلامات التجارية، شهادة عضوية الغرفة التجارية، التراخيص البلدية، تصاريح الدفاع المدني، شهادات السعودية، شهادات الزكاة، شهادة التسجيل في ضريبة القيمة المضافة، شهادات التأمينات الاجتماعية، وتشمل التراخيص والتصاريح الرئيسية للشركة ما يلي:

- سجل تجاري لشركة البخور الذي للتجارة رقم (١٠٢٨٤٥٠٢) صادر من وزارة التجارة بتاريخ ١٤٣٧/٠٤/٠٦ هـ الموافق (٢٠١٠/٠٣/٢٢م) لممارسة نشاط صناعة مستحضرات التعطير، إزالة الروائح وصناعة العود ودهن العود، صنع البخور، صناعة مستحضرات التجميل، البيع بالجملة للسلع الصيدلانية، البيع بالجملة لمستحضرات وصابون التجميل، البيع بالجملة للعود والبخور، البيع بالجملة للهدايا والكماليات، أنشطة مستودعات الأدوية، وينتهي بتاريخ ١٤٤٦/٠١/٢١ هـ الموافق (٢٠٢٤/٠٧/٢٨م).
- سجل تجاري لفرع شركة البخور الذي للتجارة في الرياض رقم (١٠١٣٤٠٨٥٢) صادر من وزارة التجارة بتاريخ ١٤٣٣/٠٧/١٣ هـ الموافق (٢٠١٢/٠٦/٠٣م) لممارسة نشاط الاستيراد، تجارة الجملة والتجزئة في الحلي التقليدية والسبح والخرز والتحف والبراويز والصور والهدايا وتغليفها والكماليات ودهن العود وخشب العود والزيوت العطرية والطور بأنواعها، وينتهي بتاريخ ١٤٤٥/١٠/٢٢ هـ الموافق (٢٠٢٤/٠٥/٠١م).
- سجل تجاري لمصنع شركة البخور الذي للتجارة في رقم (١٠١٨٠٠٠٥٩٠) صادر من وزارة التجارة بتاريخ ١٤٣٨/٠٧/١٩ هـ الموافق (٢٠١٦/١٠/٢١م) لممارسة نشاط صناعة مستحضرات تعطير الغرف وإزالة الروائح، صناعة العطور الرجالية والنسائية، صناعة العود ودهن العود، صنع البخور، صناعة مستحضرات التجميل وينتهي بتاريخ ١٤٤٥/٠٧/١٩ هـ الموافق (٢٠٢٣/٠٨/٠٦م).
- الامارات العربية المتحدة. رخصة رقم ٨٢١٤٦ صادرة من حكومة دبي بتاريخ ٢٠١٨/١٢/١٧م كفرع شركة خليجية بسجل تجاري رقم ١٣٨٠٦٩٩ صادر بتاريخ ٢٠١٨/١٢/١٧.
- رخصة مصنع شركة البخور الذي للتجارة رقم (٢٢٣٢) الصادرة من وزارة الصناعة والثروة المعدنية بتاريخ ١٤٣٨/٠٧/١٤ هـ الموافق (٢٠١٧/٠٤/١١م) والذي ينتهي بتاريخ ١٤٥٠/٠٧/٢٦ هـ الموافق (٢٠٢٨/٠٦/١٩م) حسب آخر تعديل تم على رخصة المصنع بتاريخ ١٤٤٢/٠٨/٢٦ هـ الموافق (٢٠٢٧/٠٤/٠٨م) بناء على القرار رقم (٤٢١١٠٢١١٦٤٦).
- ترخيص مصنع شركة البخور الذي للتجارة في منطقة حريملاء (رقم ٠٣-٠١-١٠٧٤) الصادر من الهيئة العامة للغذاء والدواء برقم الطلب الإلكتروني (L-٢٠٢٠-٠٠١٢٠-NML) والذي ينتهي بتاريخ ١٤٤٦/٠٨/١٥ هـ الموافق (٢٠٢٥/٠٢/١٤م).

وينبغي أن تبقى هذه التراخيص سارية المفعول بشكل مستمر من خلال التزام الشركة بالأنظمة والقوانين المتعلقة بتلك التراخيص. وفي حال فشلت الشركة في ذلك، فقد لا تتمكن من تجديد التراخيص القائمة أو الحصول على تراخيص جديدة قد تحتاجها لأغراض أخرى كالتوسع، مما سيؤدي إلى توقف أو تعثر أعمال الشركة، وبالتالي سيكون لذلك أثر سلبي وجوهري على نتائج أعمال الشركة ومركزها المالي وتوقعاتها المستقبلية.

إن عدم تمكن الشركة من تجديد رخصها وتصاريحها وشهاداتها الحالية أو الحصول على أي من التراخيص اللازمة لأعمالها أو إذا تم تعليق أو انتهاء أي من تراخيصها أو إذا تم تجديد أي من تلك التراخيص بشروط غير مناسبة للشركة، أو في حالة عدم قدرة الشركة على الحصول على الرخص والتصاريح والشهادات الإضافية التي قد تُطلب منها في المستقبل، فإن ذلك قد يعرض الشركة للتوقف والامتناع عن القيام بأعمالها كإغلاق الشركة أو تجميد جميع الخدمات التي تقدمها الجهات الرقابية للشركة (كتجديد التراخيص والشهادات واستخراج التأشيرات ورخص الإقامة ونقل الكفالات...إلخ) أو تعرضها لغرامات مالية تفرضها الجهات ذات العلاقة بالتراخيص والتصاريح والشهادات، مما سينتج عنه تعطل عمليات الشركة وتكبدها تكاليف إضافية والذي بدوره سيؤثر بشكل سلبي على أعمال الشركة ونتائج عملياتها ومركزها المالي وتوقعاتها المستقبلية.

٢,١,٤ مخاطر حداثة تشكيل لجان مجلس الإدارة وعدم تطبيق قواعد الحوكمة

قامت الشركة باتخاذ بعض الإجراءات المتعلقة بتطبيق بعض بنود لائحة حوكمة الشركات الصادرة عن هيئة السوق المالية، حيث قامت بتشكيل مجلس إدارة للشركة واعتماد تعيينه من قبل الجمعية العامة التحويلية التي عقدت بتاريخ ١٤٤٣/٢/٠٥ هـ الموافق (١٢/٠٩/٢٠٢١ م). بناء على توصية مجلس الإدارة، فقد تم تعيين لجنة مراجعة التي تم اعتمادها من قبل الجمعية العامة غير العادية التي عقدت بتاريخ ١٤٤٣/٢/٠٥ هـ الموافق (١٢/٠٩/٢٠٢١ م). ونظراً لكون لائحة الحوكمة استرشادية على جميع الشركات المدرجة في السوق المالية الموازية، فربما لا تلتزم الشركة بكافة الأحكام الواردة فيها. وفي حال تم تطبيق لائحة حوكمة الشركات بشكل إلزامي، فإن عدم مقدرة أعضاء مجلس الإدارة وأعضاء اللجان على القيام بالمسؤوليات المحددة لهم بما يكفل حماية مصالح الشركة ومساهمتها سوف يؤثر على قدرتهم على الإلتزام بنظام الحوكمة في الشركة، مما سيعرض الشركة إلى احتمالية عدم التزامها بمتطلبات الإفصاح المستمر بعد الإدراج من جهة، وإلى مخاطر تشغيلية وإدارية ومالية من جهة أخرى، الشيء الذي سيؤثر بشكل سلبي وجوهري على أعمال الشركة المستقبلية ومركزها المالي ونتاجها التشغيلية.

٢,١,٥ المخاطر المرتبطة بقصور الخبرة في إدارة الشركات المدرجة

تدار الشركة منذ تأسيسها كمؤسسة ثم كشركة خاصة، وبالتالي فإن موظفي الإدارة العليا لديهم خبرات محدودة في إدارة الشركات المساهمة العامة أو قد لا تتوفر لديهم أي خبرة للقيام بإدارة شركة مدرجة، وخاصة فيما يتعلق بالالتزام والتقيد باللوائح والأنظمة الخاصة بالشركات المساهمة المدرجة في السوق المالية السعودية. ويتوجب على موظفي الإدارة العليا على وجه الخصوص ومجلس إدارة الشركة أيضاً بذل جهود إضافية لضمان التزام الشركة بالقواعد التنظيمية والقواعد المتعلقة بالإفصاح المفروضة على الشركات المدرجة في السوق المالية السعودية، هذه الجهود الإضافية قد تقلل الوقت الذي يخصصه موظفو الإدارة العليا لإدارة أعمال الشركة اليومية. كما أن عدم قدرة الشركة على الإلتزام باللوائح والأنظمة المفروضة على الشركات المدرجة ومتطلبات الإفصاح والالتزامات المستمرة في الوقت المناسب وبدون أي تأخر سيعرض الشركة للوقوع في مخالفات نظامية تفرض عليها من قبل هيئة السوق المالية أو الجهات التنظيمية الأخرى وسيؤدي ذلك إلى فرض غرامات مالية يتوجب على الشركة دفعها. وفي حال فرض غرامات مالية أو فرض عقوبات على الشركة فإن ذلك سيؤثر بشكل سلبي وجوهري على أعمال الشركة وسمعتها ونتاجات عملياتها ومركزها المالي وتوقعاتها المستقبلية. حيث تعتمد نتائج أعمال الشركة بشكل رئيسي على قدرة إدارتها على اتخاذ القرارات الصحيحة والمناسبة فيما يتعلق بأعمالها وأنشطتها وفي الوقت المناسب. وفي حال قامت إدارة الشركة باتخاذ قرارات خاطئة فيما يخص أعمالها، فسوف ينعكس ذلك سلباً على أداء الشركة ونتاجات عملياتها ووضعها المالي.

٢,١,٦ مخاطر تركيز إيرادات الشركة

تعتمد إيرادات الشركة على ثلاث اقسام رئيسية: (انتاج مستحضرات تعطير الغرف وإزالة الروائح) و تسويق وبيع المعقمات ومستحضرات التجميل (ومنتجات ثة الغذائية)، والتي تمثل مبيعاتها نسبة (٦٤٪، ٣٢٪، ٤٪) على التوالي من إجمالي إيرادات الشركة كما في ٣١ ديسمبر ٢٠٢١ م. ، وتمثل مبيعاتها نسبة (٦٢٪، ١٦٪، ٢٢٪) على التوالي من إجمالي إيرادات الشركة كما في ٣١ ديسمبر ٢٠٢٢ م

ويعتبر إنتاج البخور وما يندرج تحته بأنواعه وتكاليفه المرتبطة بالمواد الخام التي تعتمد الشركة في الحصول عليها من أطراف خارجية عرضة للتقلبات، فإذا كانت هناك زيادات كبيرة في تكاليف الإنتاج لا سيما في إنتاج البخور سوف يؤثر بشكل سلبي وبدرجة كبيرة على مبيعات الشركة وبالتالي على نتائج العمليات التشغيلية والمالية.

٢,١,٧ مخاطر اعتماد الشركة على منتجات محددة

يعتمد نجاح أعمال الشركة على مدى جاذبية مجموعة المنتجات التي تقدمها الشركة. تعتبر مجموعة منتجات الشركة متنوعة غير ان منتجات ثة المملوكة لاحد المساهمين (نسبة ملكية اقل من ٥٪) تشكل نسبة ٤٪، ٢٢٪ من إجمالي مبيعات الشركة خلال الأعوام ٢٠٢١م، ٢٠٢٢م على التوالي، وعلى الرغم من ان الشركة ملتزمة بعقد حصري مع مؤسسة ثة حتى عام ٢٠٢٦م، فانه في حال حدوث أي تغيير في العلاقة مع المؤسسة سوف يؤثر بشكل سلبي وبدرجة كبيرة على مبيعات الشركة وبالتالي على نتائج العمليات التشغيلية والمالية

٢,١,٨ مخاطر تركيز العملاء

تعتمد مبيعات الشركة على عدد من العملاء الرئيسيين وتقوم العلاقة مع كبار العملاء على أساس أوامر وطلبات الشراء المباشرة ، حيث أن أكبر ستة (٦) عملاء رئيسيين للشركة شكلت نسبتهم حوالي (٤٨٪، ٣١٪) من إجمالي إيرادات الشركة كما في ٣١ ديسمبر ٢٠٢١ م وكما في ٣١ ديسمبر ٢٠٢٢ م على التوالي، وعليه فإنه في حال انهيار أو قطع العلاقة مع أحد أو مجموعة من العملاء الرئيسيين، وإخفاق الشركة في إيجاد العلاقات اللازمة مع عملاء جدد، فإن ذلك سيؤثر بشكل سلبي على أعمال الشركة وبالتالي على نتائج عملياتها وأداءها المالي.

٢,١,٩ المخاطر المتعلقة بالاعتماد على الموردين

تحصل الشركة على موادها الخام ومدخلات انتاجها بشكل رئيسي من موردين خارجيين. وعلى الرغم من أن الشركة تعتمد سياسة تعدد وتنوع الموردين للحد من اعتمادها على مصدر أو مورد معين، إلا أن هذا قد لا يكون متاحاً بالنسبة للمنتجات التي يمكن أن يوفرها مورد واحد، بالإضافة إلى أنه قد تكون الشركة غير قادرة على الاستمرار في الاعتماد على الموردين الذين تتعامل معهم إما بسبب تغير في العلاقات القائمة بينهم أو بسبب الزيادة في تكلفة الحصول على المنتجات، أو انعدام قدرة المورد على تزويد الشركة بالكميات المطلوبة من المنتجات وفق الجودة اللازمة في الوقت المناسب. وفي حال حصول أي من تلك الحالات، فسوف يؤثر ذلك سلباً على أعمال الشركة ومركزها المالي وتوقعاتها المستقبلية.

فيما يلي جدول يوضح أكبر الموردين في الشركة لعام ٢٠٢١ م :

فيما يلي جدول يوضح أكبر الموردين في الشركة لعام ٢٠٢١ م :

الموردون	٢٠٢١/١٢/٣١	النسبة من المشتريات
المورد ١	٩٩٥,٥١٨	١٧٪
المورد ٢	٣٧٦,٠٧٦	٧٪
المورد ٣	٣٢٨,٣٧٦	٦٪
المورد ٤	٣٤٨,٠٥٢	٤٪
المورد ٥	١٣٥,٤١٤	٢٪

فيما يلي جدول يوضح أكبر الموردين في الشركة لعام ٢٠٢٢ م :

الموردون	٢٠٢٢/١٢/٣١	النسبة من المشتريات
المورد ١	١,٤٠٧,٢٢٩	١٤٪
المورد ٢	٨٤٩,٠٠٠	٨٪
المورد ٣	٤٠٢,٣٠٩	٤٪
المورد ٤	٣٥٠,٣٧٢	٤٪
المورد ٥	٣٢٩,٢٨٣	٣٪

٢,١,١٠ مخاطر الاعتماد على الموظفين غير السعوديين

يبلغ عدد الموظفين غير السعوديين في الشركة والمصنع (٣٤) موظف كما في ٢٠٢٢/١٢/٣١ م، حيث أنهم يشكلون نسبة (٧٦٪) من إجمالي الموظفين في الشركة والبالغ عددهم (٤٥) موظف، لذلك سوف تتأثر نتائج أعمال الشركة ووضعها المالي ونتائجها التشغيلية بشكل سلبي إذا لم تتمكن من المحافظة على الكوادر المؤهلة من غير السعوديين أو إيجاد بديل عنهم بنفس المهارات والخبرات المطلوبة، لا سيما في حال حدوث تغيرات في سياسات ولوائح وأنظمة وزارة الموارد البشرية والتنمية الاجتماعية يكون له أثره على وضع العمالة الأجنبية لدى الشركة.

هذا، وقد أقرت الحكومة خلال عام ٢٠١٦ م عدداً من القرارات التي تهدف لإجراء إصلاحات شاملة لسوق العمل في المملكة العربية السعودية، والتي من ضمنها إقرار فرض رسوم إضافية مقابل كل موظف غير سعودي يعمل لدى جهة سعودية اعتباراً من ٢٠١٨/٠٧/٠١ م، بالإضافة إلى زيادة رسوم الإقامة لأفراد عوائل الموظفين غير السعوديين اعتباراً من ٢٠١٧/٠٧/٠١ م. وعليه فإن هذه القرارات ستؤدي إلى زيادة الرسوم الحكومية التي ستدفعها الشركة عن موظفيها غير السعوديين بشكل عام من جهة وأن تواجه صعوبة في الحفاظ على أصحاب الكفاءات من موظفيها غير السعوديين من جهة أخرى، مما سيؤثر سلباً على أداء الشركة وربحياتها.

كذلك، أطلقت وزارة الموارد البشرية والتنمية الاجتماعية بتاريخ ١٨/٠٣/١٤٤٢ هـ (الموافق ٢٠٢٠/١١/١٤ م) مبادرة تحسين العلاقة التعاقدية لجميع العاملين الوافدين في منشآت القطاع الخاص، والتي دخلت حيز التنفيذ بتاريخ ٠١/٠٨/١٤٤٢ هـ (الموافق ٢٠٢٠/٣/١٤ م). تتيح هذه المبادرة للعامل الوافد خدمة الانتقال لعمل آخر عند انتهاء عقد عمله دون الحاجة لموافقة صاحب العمل، وبالتالي، فإن الشركة ستواجه صعوبة في المحافظة على الكوادر المؤهلة من غير السعوديين، مما سيؤثر سلباً على أداء الشركة ونتائج عملياتها ووضعها المالي.

٢,١,١١ المخاطر المتعلقة بالرسوم الحكومية المطبقة على الموظفين غير السعوديين

أقرت حكومة المملكة عدداً من القرارات التي تهدف لإجراء إصلاحات شاملة لسوق العمل في المملكة العربية السعودية، والتي تضمنت إقرار رسوم إضافية مقابل كل موظف غير سعودي يعمل لدى جهة سعودية اعتباراً من ١/١/٢٠١٨م بواقع (٤٠٠) أربعمائة ريال سعودي شهرياً عن كل موظف غير سعودي، على أن تزيد إلى (٦٠٠) ستمائة ريال سعودي شهرياً لعام ٢٠١٩م، ثم إلى (٨٠٠) ثمانمائة ريال سعودي شهرياً لعام ٢٠٢٠م. وقد بلغ إجمالي الرسوم الحكومية التي تكبدها الشركة على الموظفين غير السعوديين ٨٧,٦٠٠ سبعة وثمانون ألف وستمائة ريال سعودي خلال السنة المالية المنتهية في ٢٠٢٧/١٢/٣١م وإن أي قرار حكومي بزيادة تلك الرسوم أو فرض رسوم إضافية مستقبلاً سيؤدي إلى زيادة الرسوم الحكومية على الموظفين غير السعوديين، وزيادة في تكاليف الشركة بشكل عام، الأمر الذي سيؤثر بشكل سلبي على أعمالها وأدائها المالي ونتائج عملياتها.

بالإضافة إلى ذلك، فقد أقرت الحكومة أيضاً رسوم إصدار وتجديد الإقامة لتابعي ومرافقي الموظفين غير السعوديين (رسوم المقابل المالي للمرافقين) والتي أصبحت نافذة اعتباراً من ١/٠٧/٢٠١٧م، علماً أنها ارتفعت تدريجياً من (١٠٠) مائة ريال سعودي شهرياً لكل تابع في عام ٢٠١٧م لتصل إلى (٤٠٠) أربعمائة ريال سعودي شهرياً لكل تابع في عام ٢٠٢٠م. وعليه، قد تواجه الشركة صعوبة في المحافظة على موظفيها غير السعوديين مع ارتفاع رسوم إصدار وتجديد الإقامة وتكلفة المعيشة لديهم، مما قد يضطر الشركة لرفع أجور الموظفين غير السعوديين للاحتفاظ بهم، الشيء الذي سيؤدي إلى زيادة في تكاليف الشركة ويؤثر سلباً على أعمالها وأدائها المالي ونتائج عملياتها.

٢,١,١٢ المخاطر المتعلقة بكفاية التغطية التأمينية

تحتفظ الشركة بأنواع مختلفة من عقود التأمين لتغطية أعمالها وأصولها، كالتأمين الإلزامي على المركبات والتأمين الطبي للموظفين وتأمين الممتلكات والموجودات الثابتة والأصول الثقيلة لمصانع الشركة، غير أنه قد لا يكون لدى الشركة جميع العقود التأمينية المهمة لأعمالها وأصولها، أو لا يكون لديها الغطاء التأميني الكافي في كل الحالات، أو أنه لا يغطي جميع المخاطر التي قد تتعرض لها الشركة مثل المخاطر الناتجة عن الكوارث الطبيعية. كما أنه من الممكن أن تقع أحداث في المستقبل لا تكون الشركة مؤمنة ضدها بشكل يغطي الخسائر المحتملة، أو قد لا تكون مؤمنة ضدها على الإطلاق. ولا يوجد أي ضمان أن عقود التأمين الخاصة بالشركة ستظل متاحة بشروط مقبولة تجارياً، أو ستظل متاحة على الإطلاق. إن أيّاً من هذه الأحداث أو الظروف أو وقوع حدث غير مؤمن عليه للشركة سيؤثر بشكل سلبي وجوهري على أعمال وأصول الشركة وأوضاعها المالية ونتائج أعمالها وتوقعاتها المستقبلية.

٢,١,١٣ المخاطر المتعلقة بالائتمان

تشتمل مخاطر الائتمان عندما يعجز أحد الأطراف عن الوفاء بالتزام مالي معين للطرف الآخر، وقد تواجه الشركة مخاطر الائتمان في عدة حالات مؤقتة أو دائمة، منها على سبيل المثال وجود أرصدة مدينة من العملاء غير مسددة، أو فشل أطراف مدينة أخرى في الوفاء بالتزاماتها تجاه الشركة، أو غيرها. وفي حال عدم التزام المدينين بسداد مستحقات الشركة في مواعيدها أو عدم التزامهم على الإطلاق بالسداد جزئياً أو كلياً، فسوف يؤثر ذلك بشكل سلبي جوهري على نتائج عمليات الشركة ووضعها المالي وتدفقاتها النقدية.

بلغ رصيد الذمم المدينة التجارية (في ٣١ ديسمبر ٢٠٢١م (١٠,٢٤,٥١٧) عشرة ملايين واربعة وعشرون ألفاً وخمسمائة وسبعة عشر ريالاً سعودياً، في حين بلغ الرصيد في السنة المالية المنتهية في ٣١ ديسمبر ٢٠٢٢م (١٣,١٤٧,٠١٨) ثلاثة عشر مليوناً ومائة وسبعة وأربعون ألفاً وثمانية عشر ريالاً سعودياً، و يمثل ما نسبته و (٣٢٪) و (٣٢٪) من إجمالي أصول الشركة في عام ٢٠٢١م، ٢٠٢٢م على التوالي.

تتعامل شركة البخور الذي للتجارة مع عملائها عن طريق ابرام عقود تجارية تجدد سنوياً وتحدد فيها طرق التوريد والسداد وعليه فان معظم مبيعات الشركة هي مبيعات آجلة وان السياسة المتبعة حيالها هي التحصيل خلال ٩٠ يوماً من تاريخ التوريد، كما ان سياسة الشركة في تكوين مخصص ديون مشكوك في تحصيلها بعد انقضاء شهرين من تاريخ المطالبة بالسداد. يوضح الجدول التالي أعمار الذمم المدينة للشركة لعامي ٢٠٢١م، ٢٠٢٢م كما يلي:

الفترة المالية	٩٠ -	٩١ -	١٢١ -	١٥١ -	١٨١ -	٢١١ -	٢٤١ -	٢٧١ -	أكثر من ٣٦٠	اجمالي الذمم المدينة	مخصص الهبوط في الذمم المدينة	صافي الذمم المدينة
٢٠٢١م	٨,٤٣٥,٥٩٠	١,٠١٧,٧٧٤	٥٩٢,٩٦٣	١٠٤,٩٥٢	٦٤,١٦٦	١٣,٥٢٤	٢٣,٩١٩	١٣,١٠٩	١٨٩,٢٥٧	١٠,٤٥٥,٢٢٩	(٤٣٠,٧١٢)	١٠,٠٢٤,٥١٧
٢٠٢٢م	٧,٩٩٨,٣١٠	٧٩٧,٥٠٦	٢,٣٧١,٠٩٣	٩١٣,٤٧٣	٣١١,٨١٠	٢٦,٣٣٨	٣٧٢,٧٨٣	٢٨٠,٨٣٦	٧٠٥,٥٨٦	١٣,٧٧٧,٧٣٠	(٦٣٠,٧١٢)	١٣,١٤٧,٠١٨

٢,١,١٤ المخاطر المتعلقة بحماية العلامات التجارية وحقوق الملكية

تعتمد قدرة الشركة في تسويق منتجاتها وتطوير أعمالها على استخدام اسمها وشعارها وعلاماتها التجارية، والتي تدعم أعمالها ومركزها التنافسي وتمنحها تميزاً واضحاً في السوق بين العملاء. وقد قامت الشركة بتسجيل جميع علاماتها التجارية لدى الجهات المختصة. (فضلاً راجع القسم الفرعي (٣-١٦) «العلامات التجارية وحقوق الملكية» من القسم (٣) «خلفية عن الشركة وطبيعة أعمالها» في هذه النشرة). إن أي إخلال بحقوق الملكية أو استخدام غير مشروع للعلامات التجارية للشركة سيؤدي إلى التأثير على سمعة الشركة، ورفع دعاوى قضائية ومطالبات أمام المحاكم المختصة لحماية هذه الحقوق. وهي عملية مكلفة وتحتاج إلى وقت وجهد كبير من قبل الإدارة في متابعتها. وفي حال ما إذا فشلت الشركة في حماية علامتها التجارية بشكل فعال عند تجديد شهادة التسجيل أو تتبع العلامات المشابهة، فإن ذلك سيؤثر سلباً على قيمتها، مما يعكس سلباً على أعمال الشركة ونتائج عملياتها ومركزها المالي وتوقعاتها المستقبلية.

٢,١,١٥ المخاطر المتعلقة بالمواد الخام

تعتمد الشركة في استمرار عملياتها على الإمدادات من المواد الأولية المستخدمة في عملية إنتاج البخور، حيث شكلت ما نسبته ٦٢٪ و ٧٧٪ من إجمالي تكلفة إيرادات الشركة لعام ٢٠٢١م و ٢٠٢٢م على التوالي. والتي يعتبر توفيرها وتكليفها عرضة للتفاوت، فإذا أصبحت الشركة غير قادرة على الحصول على إمدادات كافية من المواد الخام في الوقت المناسب أو بشروط مقبولة، أو كان هناك زيادة كبيرة في تكلفة هذه المواد، فإن ذلك سيؤدي إلى توقف مصنع الشركة عن الإنتاج وبالتالي التأثير بشكل سلب على أعمال الشركة ونتائجها المالية.

٢,١,١٦ مخاطر السيولة

تمثل مخاطر السيولة في عدم قدرة الشركة على مقابلة التزاماتها المتعلقة بالمطلوبات المالية حال استحقاقها. وتتكون المطلوبات المالية للشركة من قروض ودمر دائمة ومصاريف مستحقة، وقد لا تكون الشركة قادرة على الوفاء بالتزاماتها الحالية أو المستقبلية في مواعيد استحقاقها لا سيما القصيرة الأجل منها.

بلغت نسبة التداول (مجموع الأصول المتداولة إلى مجموع الالتزامات المتداولة) لدى الشركة (٢٠٧) مرة للسنة المالية المنتهية بـ ٣١/٢٠٢١/٢٠٢٢م، و (٢٠٤) مرة للسنة المالية المنتهية بـ ٣١/٢٠٢٢/٢٠٢٢م، وعلى الرغم منه، ففي حال لم تكن الشركة قادرة على الوفاء بالتزاماتها الحالية أو المستقبلية في مواعيد استحقاقها لا سيما قصيرة الأجل منها، فإنها ستكون عرضة للتعثر المالي مما سيؤثر سلباً على أعمال الشركة وأدائها ومركزها المالي.

٢,١,١٧ المخاطر المتعلقة باستحقاقات الزكاة الشرعية المحتملة والمطالبات الإضافية

قدمت الشركة اقرارات الزكاة الخاصة بها حتى السنة المالية المنتهية في ٣١ ديسمبر ٢٠٢٢ وحصلت على الربوط الزكوية النهائية من هيئة الزكاة والضريبة والجمارك حتى السنة المالية المنهية في ٢٠٢٢ وقامت الشركة بتقديم الاقرارات الزكوية للهيئة العامة للزكاة والدخل لجميع السنوات وحتى العام المنتهي في ٣١ ديسمبر ٢٠٢٢ وحصلت على شهادة الزكاة النهائية من هيئة الزكاة والضريبة والجمارك عن عام ٢٠٢١ برقم ١٠٢٠٣٤٤٢٧٨ صالحة حتى ٢٠٢٣/٤/٣٠ وقامت الشركة بسداد جميع المستحقات الزكوية. ولا تستطيع الشركة ان تتنبأ بقبول هيئة الزكاة والضريبة والجمارك تقديراتها الزكوية والضريبة عن كل سنة مالية مستقبلية. وقد تفرض هيئة الزكاة والضريبة والجمارك على الشركة فروقات زكوية تزيد عن قيمة ما تدفعه الشركة، فضلا عن غرامات التأخير في سداد تلك المبالغ، والتي ستتحملها الشركة وسيكون لذلك اثر سلب على نتائج اعمال الشركة وادائها المالي وتوقعاتها المستقبلية، كما تجدر الإشارة الى انه يتم تجنب مخصص للزكاة وفقا لأنظمة وتعليمات هيئة الزكاة والضريبة والجمارك في المملكة، حيث بلغ مخصص الزكاة للشركة (٣١١,٥٣٥) ثلاثمائة وواحد عشر ألفا وخمسمائة وخمسة وثلاثون ريال، (٤٠٦,٦٤٨) اربعمائة وستة الف وستمائة وثمانية واربعون ريالاً للسنوات المالية المنتهية في ٣١ ديسمبر ٢٠٢١م و ٢٠٢٢م على التوالي. وفي حال لم يكن مخصص الزكاة كافي لمقابلة أي التزامات زكاة إضافية قد تفرضها هيئة الزكاة والضريبة والجمارك، فان ذلك سيؤثر بشكل سلب على جوهرى على اعمال الشركة ونتائج عملياتها ووضعها المالي وتوقعاتها المستقبلية.

٢,١,١٨ المخاطر المتعلقة بالذمم الدائنة

بلغ إجمالي الذمم الدائنة التجارية للشركة (١,١٤٩,١٩٩) مليون ومائة وتسعة واربعون ألفاً وتسعة عشرة ريالاً سعودياً و (٨٨٢,٧٢٥) ثمانمائة واثنان وثمانون ألفاً وسبعمائة وخمسة وعشرون ريالاً سعودياً كما في ٣١ ديسمبر ٢٠٢١ و ٣١ ديسمبر ٢٠٢٢ على التوالي. وتمثل نسبة الذمم الدائنة التجارية من إجمالي المطلوبات (٨٠,٩)٪ و (٤٠,٣)٪ لعام ٢٠٢١م و عام ٢٠٢٢م على التوالي. وقد لا تتمكن الشركة من سداد كامل ذممها الدائنة التجارية أو السداد في المدة المتفق عليها، الأمر الذي قد يُصعب حصول الشركة على اتفاقيات شراء بالدين بشروط مناسبة في المستقبل مما سيؤثر سلباً على عملياتها التشغيلية ونتائجها المالية.

٢,١,١٩ المخاطر المرتبطة بتوفير التمويل مستقبلاً

قد تحتاج الشركة إلى الحصول على قروض وتسهيلات بنكية لتمويل خطط التوسع في المستقبل. ومن الجدير بالذكر، أن الحصول على التمويل يعتمد على رأس مال الشركة ومركزها المالي وتدفقاتها النقدية وسجلها الائتماني والضمانات المقدمة. ولا تعطي الشركة أي تأكيد أو ضمان بشأن قدرتها على الحصول على التمويل المناسب إذا استدعت الحاجة في أي وقت مستقبلاً. وعليه في حال عدم قدرة الشركة على الحصول على التمويل الذي تحتاجه من الجهات الممولة، أو عدم قدرتها على الحصول على التمويل بشروط تفضيلية مقبولة تتناسب مع الشركة، فإن ذلك سيكون له أثر سلبي على أداء الشركة وعملياتها التشغيلية وخططها المستقبلية ووضعها المالي.

٢,١,٢٠ المخاطر المتعلقة بالتعاملات مع الأطراف ذوي العلاقة

بلغت حجم التعاملات مع أطراف ذات علاقة خلال العام ٢٠٢٢م و٢٠٢١م (٣٢,٥٦٧) اثنان وثلاثون ألفاً وخمسمائة وسبعة وستون و ٢,٥٣٤,٤٤٢ مليوناً وخمسمائة وأربعة وثلاثون ألفاً وأربعمائة وإثنان وأربعون ريالاً سعودياً ريالاً سعودياً، حيث شكلت نسبة التعاملات مع الاطراف ذات علاقة من إجمالي الإيرادات ١٤% و ١٩,٠٣% لعام ٢٠٢٢م و ٢٠٢١م على التوالي، وأيضاً شكلت نسبة التعاملات مع الاطراف ذات علاقة من إجمالي المصاريف ٢٦% و ٢٠% لعام ٢٠٢٢م و ٢٠٢١م على التوالي وتمثل المعاملات مع الأطراف ذات العلاقة في التمويلات النقدية التي تم تزويدها من قبل الشركاء لتمويل أنشطة رأس المال العامل وأنشطة الشركة الرئيسية والتي تمت خلال العام بين الشركة والشركاء. تتم تلك المعاملات في سياق النشاط المعتاد للشركة ووفقاً لنفس أسس التعامل مع الغير ويوضح الجدول أدناه التعاملات مع الأطراف ذات علاقة:

الرصيد كما في ٢٠٢٢/١٢/٣١	حجم المعاملات ٢٠٢٢	الرصيد كما في ٢٠٢١/١٢/٣١	حجم المعاملات ٢٠٢١	طبيعة التعاملات	نوع العلاقة	الطرف ذو العلاقة
١٩٣,٣٧٨	١٥١,٥٩٥	٤١,٧٨٣	(١٠٣,٦٩)	تمويل	مساهم	بدر عبد الرحمن ناصر الدليمي
١٦٦,٦٥١	٠	١٦٦,٦٥١	٢٤٥,٦٢٨	تمويل	مساهم	عبد المجيد عبد الرحمن ناصر الدليمي
٣١,٩٩٨	(٨٩,٢٨)	١٢١,٢٦	٢,٤٤١,٨٨٣	تمويل	مساهم	عبد اللطيف عبد الرحمن ناصر الدليمي
٢٠,٠٠٠	(٣٠,٠٠٠)	٥٠,٠٠٠	(٥٠,٠٠٠)	تمويل	مساهم	محمد عبد الرحمن الدليمي
٤١٢,٠٣٧	٣٢,٥٦٧	٣٧٩,٤٦٠	٢,٥٣٤,٤٤٢			الإجمالي

وفي حال كان لدى الشركة أي تعاملات تجارية أو تمويلية مع أطراف ذوي علاقة في المستقبل، فسوف تخضع تلك التعاملات لموافقة مجلس الإدارة وموافقة الجمعية العامة العادية للشركة. وفي حال صوتت الجمعية العامة العادية للشركة بعدم الموافقة على التعاملات مع الأطراف ذوي العلاقة لأي سبب من الأسباب، وفي حال تعذر على الشركة إيجاد البديل المناسب بالشروط المناسبة وضمن الفترة الزمنية المطلوبة، فسوف يؤثر ذلك سلباً على أعمال الشركة ونتائج عملياتها وتوقعاتها المستقبلية.

٢,١,٢١ مخاطر وجود بعض أصول الشركة على أراضٍ مستأجرة

إن مصنع شركة البخور الذي للتجارة بسجل تجاري رقم (١٠١٨٠٠٠٥٩٠) مقام على أرض تقع في المنطقة الصناعية لمحافظة حريملاء مملوكة من قبل بلدية محافظة حريملاء. تم استئجار الأرض بتاريخ ١٤٣٩/٧/٢٩هـ (الموافق ٢٠١٨/٠٤/١٥م) لمدة خمسة عشر عاماً هجرية وتبلغ تكلفة الإيجار السنوي للأرض ٢٧,٥٠٠ سبعة وعشرون ألف وخمسة مائة ريال سعودي، وأيضاً أن المقر الرئيسي للشركة في مدينة الرياض وأفرع الشركة في كل من مكة المكرمة ومدينة دبي مستأجرة لذلك عدم قدرة الشركة على الالتزام بشروط عقود الإيجار أو عدم القدرة على تجديد تلك العقود مع الملاك سوف يؤدي إلى دخول الشركة في نزاعات قضائية وسحب الأراضي المستأجرة ومقر الشركة والأفرع المستأجرة؛ مما سيؤثر بشكل سلبي على خطط النمو للشركة وبالتالي على نتائج عملياتها وأدائها المالي.

(ولمزيد من المعلومات، فضلاً راجع القسم الفرعي (٣-١٥) "العقارات المملوكة أو المستأجرة للشركة" من القسم (٣) "خلفية عن الشركة وطبيعة أعمالها" في هذه النشرة)

٢,١,٢٣ مخاطر عدم الالتزام بشروط وتعهدات التسهيلات الائتمانية القائمة

بلغ إجمالي مبلغ التسهيلات الائتمانية من شركات وبنوك محلية (٥,٢٩٢,١٨٠) خمسة ملايين ومائتان وثمانون ألفاً وتسعون ألفاً ومائة وثمانون ريالاً سعودياً كما في ٢٠٢١/١٢/٣١، كما بلغ إجمالي مبلغ التسهيلات الائتمانية من شركات وبنوك محلية (٦,٥٨٧,١٥٧) ستة ملايين وخمسمائة وسبعة وثمانون ألفاً ومائة وسبعة وخمسون ريالاً سعودياً كما في ٢٠٢٢/١٢/٣١ وتم أخذ هذه التسهيلات من أجل تمويل متطلبات رأس المال العامل للشركة.

إن التسهيلات الائتمانية القائمة مضمونة بسند لأمر مقدم من الشركة بقيمة التسهيلات المذكورة أعلاه، وقد تطلب الشركات أو البنك ضمانات أخرى مقابل التسهيلات الائتمانية ولا تتمكن الشركة من تقديمها، الأمر الذي سيجعل الشركة في حالة إخلال لبنود الاتفاقية؛ وإذا لم تتمكن الشركة من الوفاء بالتزامات السداد المترتبة عليها بموجب اتفاقية التسهيلات الائتمانية، أو لم تتمكن من تقديم أي ضمانات أخرى قد يطلبها البنك، أو أخلت في المستقبل بأي من الالتزامات أو التعهدات الخاصة بالدين المترتب عليها، فقد تطلب الجهة المقرضة سداد الدين على الفور وتحصيل الضمانات المقدمة من الشركة. وفي هذه الحالة، قد لا تتمكن الشركة من الحصول على مصادر تمويل بديلة كافية للوفاء بسداد الدين. وسيكون لأي من هذه العوامل تأثير سلبي جوهري على أعمال الشركة ووضعها المالي وتوقعاتها المستقبلية.

٢,١,٢٣ المخاطر المتعلقة بالالتزامات المحتملة

إن أي التزامات محتملة على الشركة، مثل التكاليف المتعلقة بالزكاة والضرائب والدعاوى القضائية، وغيرها من الالتزامات أو التكاليف الأخرى المتعلقة بنشاط الشركة، في حال تحققها فإنها ستؤثر سلباً على الوضع المالي للشركة ومركزها المالي ونتائج عملياتها وتوقعاتها المستقبلية.

٢,١,٢٤ مخاطر الاعتماد على موظفين رئيسيين

تعتمد الشركة على جهود وإشراف عدد من الموظفين القياديين لديها وغيرهم من أفراد طاقم العمل الرئيسيين لتنفيذ استراتيجيتها وعملياتها اليومية، ويشكل الموظفون الرئيسيون عنصراً مهماً لنجاح أعمال الشركة، وبالتالي فإن عدم قدرة الشركة على الاحتفاظ بهم أو على استقطاب أشخاص بنفس الكفاءة سينعكس سلباً وعلى نحو جوهري على أعمال الشركة ونتائج عملياتها ومركزها المالي.

٢,١,٢٥ مخاطر سلوك الموظفين وأخطائهم

قد تواجه الشركة أخطاء أو سوء سلوك من جانب الموظفين. والشركة لا تستطيع السيطرة على سوء سلوك الموظفين أو أخطائهم كالقيام بأنشطة غير نظامية كالغش والأخطاء المتعمدة والاختلاس والاحتيال والسرقة والتزوير وإساءة استخدام الممتلكات أو سوء استخدام المعلومات والأنظمة أو إفشاء معلومات سرية أو التورط في نشر معلومات مضللة أو عدم التقيد بالضوابط الداخلية وغيرها، والتي قد تنتج عنها خسائر أو فرض عقوبات أو التزامات مالية على الشركة أو يسبب إضراراً بسمعتها، مما سيؤثر سلباً على أداء الشركة ونتائج عملياتها وتوقعاتها المستقبلية.

٢,١,٢٦ مخاطر عدم الالتزام بمتطلبات السعودية

تشكل السعودية توجهاً حكومياً يطلب من المنشآت (الشركات والمؤسسات) العاملة في المملكة العربية السعودية توظيف عدد محدد من المواطنين السعوديين. ويقوم برنامج نطاقات بتصنيف المنشآت إلى نطاقات بلاتيني وأخضر وأصفر وأحمر، وعلى المنشآت التقيد بالحد الأدنى للسعودة المطلوبة في كل قطاع.

بلغ عدد العاملين في الشركة كما في تاريخ ٢٠٢٢/١٢/٣١م (٤٥) موظفاً منهم (١١) موظف سعودي و(٣٤) موظف غير سعودي. وقد بلغت نسبة التوطين المحققة في الشركة حوالي ٢٤٪، وبالتالي تم تصنيف الشركة ضمن النطاق الأخضر المتوسط. وعلى الرغم من ذلك فقد تقوم وزارة العمل بزيادة نسبة السعودة المطلوبة في المستقبل أو قد يصعب على الشركة الاستمرار في المحافظة على نسبة السعودة المحققة فإن ذلك سيؤدي إلى فرض عقوبات على الشركة تفرضها الجهات الحكومية، كتعليق طلبات تأشيرات العمل ونقل الكفالة للعاملين غير السعوديين مما سيؤثر على أعمال الشركة ونتائجها المالية على نحو سلبي.

(ولمزيد من المعلومات، فضلاً راجع القسم الفرعي (٣-٢٠) "الموظفون والسعودة" من القسم (٣) "خلفية عن الشركة وطبيعة أعمالها" في هذه النشرة)

٢,١,٢٧ مخاطر أثر ضريبة القيمة المضافة

قرر مجلس الوزراء السعودي في الثاني من جمادى الأولى ١٤٣٨هـ الموافقة على الاتفاقية الموحدة لضريبة القيمة المضافة لدول مجلس التعاون لدول الخليج العربية، والتي بدأ العمل بها اعتباراً من الأول من يناير ٢٠١٨م، كضريبة جديدة تضاف لبقية الضرائب والرسوم الأخرى على قطاعات محددة بالمملكة، بما في ذلك القطاع الصحي، وبما أن ضريبة القيمة المضافة بطبيعتها يتم تحملها من قبل العميل، فإنه من المتوقع أن تقوم الشركة برفع رسوم منتجاتها لتعكس قيمة الضريبة المضافة، مما يؤدي إلى زيادة سعر خدمات ومنتجات الشركة بمقدار الضريبة.

وعليه في حال تمكنت الشركة من تحميل ضريبة القيمة المضافة بالكامل على العميل، فإن أسعار خدماتها ومنتجاتها ستزيد مما يؤدي إلى خفض الطلب عليها وبالتالي تتأثر عمليات الشركة وأرباحها بشكل سلبي. أما في حال لم تتمكن الشركة من تحويل قيمة الضريبة المضافة كلياً أو جزئياً للعميل بسبب عوامل المنافسة أو غيرها، فإنها ستضطر لتحمل قيمة الضريبة غير المحصلة من العملاء، مما سيؤثر بشكل سلبي على أرباح الشركة ونتائج عملياتها.

٢,١,٢٨ المخاطر المتعلقة بحماية العلامات التجارية وحقوق الملكية

تعتمد الشركة في عملياتها التشغيلية على استخدام اسمها وشعارها وسمعة علاماتها التجارية، وستتأثر ربحية الشركة في المستقبل بشكل جوهري في حال لحقت أي أضرار بسمعة هذه العلامة أو أي علامة مشابهة لها يتم استخدامها من قبل الشركة أو الشركات الشقيقة أو التابعة. وقد قامت الشركة بتسجيل جميع علاماتها التجارية لدى الجهات المختصة (فضلاً راجع القسم الفرعي (٣,١٦) «العلامات التجارية وحقوق الملكية» إن أي إخلال بحقوق الملكية أو استخدام غير مشروع للعلامات التجارية للشركة سيؤدي إلى التأثير على سمعة الشركة ورفع دعاوى قضائية ومطالبات أمام المحاكم المختصة لحماية هذه الحقوق، والتي تعد عملية مكلفة وتحتاج إلى وقت وجهد كبير من قبل الإدارة في متابعتها. وفي حال إذا فشلت الشركة في حماية علامتها التجارية بشكل فعال عند تجديد شهادة التسجيل أو تتبع العلامات المشابهة، فإن ذلك سيؤثر سلباً على قيمتها، مما ينعكس سلباً على أعمال الشركة ونتائج عملياتها ومركزها المالي وتوقعاتها المستقبلية.

٢,١,٢٩ المخاطر المتعلقة بعدم الالتزام بمعايير الجودة والمواصفات المطلوبة من قبل العملاء

تسعى الشركة الى المحافظة على رضا عملائها من خلال الاستمرار في تقديم نفس مستوى جودة منتجاتها، ولكن في حال عدم قدرة الشركة على الاستمرار بتقديم منتجاتها بنفس مستوى الجودة، فإن ذلك سوف يؤثر سلباً على سمعتها لدى عملائها وبالتالي إيجامهم عن منتجاتها، مما يؤثر بشكل سلبي على مبيعات الشركة ونتائج عملياتها

٢,١,٣٠ المخاطر المتعلقة بتذبذب أسعار صرف العملات

تمثل مخاطر أسعار صرف العملات في تذبذب قيمة الاستثمارات المالية بسبب التغير في سعر صرف العملات الأجنبية. وتواجه الشركات مخاطر أسعار صرف العملات في معظم الأحيان عندما تربطها علاقات تجارية مع أطراف دولية أو موردين لسلع مستوردة من الخارج تتطلب منها التعامل معهم بالعملة الأجنبية. تقوم عمليات الشركة حتى تاريخ صدور هذه النشرة بعملة الريال السعودي فقط. وفي حال قامت الشركة مستقبلاً بدفع أية مبالغ بعملة أجنبية بما في ذلك دفعات لموردين أو استشاريين، فإنها ستواجه مخاطر تقلب أسعار صرف العملات الأجنبية، حيث ستؤثر أية تذبذبات كبيرة غير متوقعة في أسعار الصرف سلباً على الأداء المالي للشركة.

٢,١,٣١ المخاطر المتعلقة بالدعاوى القضائية والغرامات

لا يوجد قضايا قانونية مرفوعة من قبل الشركة أو ضدها كما في تاريخ هذه النشرة إلا أنه وبحكم طبيعة عملها وطبيعة معاملاتها مع الغير فإن الشركة معرضة للدعاوى القضائية سواءً بصفتها مدعي أو مدعى عليه، ولا تستطيع أن تتوقع بشكل دقيق حجم تكلفة الدعاوى أو الإجراءات القضائية التي يمكن أن تقيمها أو تقام ضدها أو النتائج النهائية لتلك الدعاوى أو الأحكام التي تصدر فيها وما تتضمنه من تعويضات وجزاءات والتي قد تؤثر بشكل سلبي وجوهري على سمعة الشركة، وقد تشمل هذه الدعاوى على سبيل المثال لا الحصر: المسائل الزكوية والضريبية ونظام العمل والأضرار الأخرى التي تنجم عن الإهمال أو الاحتفال من قبل أشخاص أو مؤسسات. وبالتالي فإن أي نتائج سلبية لمثل هذه القضايا ستؤثر بشكل سلبي وجوهري على عمليات الشركة ومركزها المالي ونتائج عملياتها وتوقعاتها المستقبلية.

٢,١,٣٢ المخاطر المتعلقة بجائحة فيروس كورونا (كوفيد-١٩)

بدء انتشار فيروس كورونا المستجد (COVID-19) في ديسمبر ٢٠١٩م، وأعلنت منظمة الصحة العالمية الفيروس وباءً عالمياً في مارس ٢٠٢٠م، وانتشر الفيروس بعد ذلك بشكل واسع وسريع ليؤثر على أكثر من ١٩٤ دولة حول العالم، ليوافه العالم أزمة صحية واقتصادية لم يسبق لها مثيل. وفي النصف الثاني من شهر فبراير ٢٠٢٠م، عندما انتشر الفيروس وبلغ الكثير من الدول حول العالم، بدأت الكثير من الدول بفرض تدابير احتواء صحية عامة لتأخير انتشاره وتعزيز قدرة القطاع الصحي، وقد أدى تطور الوضع بهذا الشكل إلى توقف مفاجئ في الأنشطة الاقتصادية وانخفاض حاد في الآفاق الاقتصادية. ونتيجة لذلك كان لانتشار الفيروس تأثير كبير على الاقتصاد العالمي وشكل ضغطاً على الأفراد والشركات والحكومات.

وقد قامت حكومة المملكة العربية السعودية بفرض تدابير صحية واقتصادية لاحتواء تبعات تزايد تفشي الفيروس مثل كثير من دول العالم والمنطقة، وشملت التدابير الصحية فرض حظر التجول الجزئي أو الكامل في بعض مدن ومحافظات المملكة والإغلاق الكامل والجزئي للأنشطة الاقتصادية والحكومية وإغلاق مراكز التسوق ومعارض البيع بالتجزئة وإغلاق المجمعات التجارية وجميع الأنشطة داخلها باستثناء محال بيع المواد الغذائية والصيديات وتقليص عدد ساعات العمل لبعض القطاعات أو إلزام بعضها بالعمل عن بعد وغير ذلك، وتم تعليق جميع رحلات الطيران الداخلي والحافلات وسيارات الأجرة والقطارات، كما تم تعليق الدخول لأغراض العمرة وزيارة المسجد النبوي من خارج المملكة، والحجر الصحي، بينما تضمنت التدابير الاقتصادية الدعم المالي للمواطنين والمتضررين من جائحة كورونا، والإجازات العائلية والمريضة المدفوعة من الدولة، والتوسع في تعويضات البطالة، وتأخير مدفوعات الضرائب، وتدابير أخرى لدعم الشركات. ومع أن الشركة ملتزمة بالتعليمات الصادرة عن وزارة الصحة ووزارة الموارد البشرية والتنمية الاجتماعية بتطبيق الإجراءات والاحترازية الوقائية من تطبيق التباعد الاجتماعي في مكان العمل وقياس درجة الحرارة لكل موظف عند دخول مقر الشركة ولبس الكمامة عند الدخول والتواجد في مقر الشركة أو أحد مرافقها، إلا أن الشركة لا تضمن عدم إصابة أحد موظفيها بالفايروس مما قد يؤدي إلى تعطله عن العمل أو نقل العدوى لزملائه، مما قد يؤدي إلى تعطل عملية التشغيل، وبالتالي يؤثر بشكل سلبي على أعمال الشركة ونتائج عملياتها ووضعها المالي وتوقعاتها المستقبلية.

وحيث أنه لا يوجد تاريخ متوقع لانتهاه هذا الوباء حتى تاريخ هذه النشرة فإن الشركة لا يمكنها ضمان عدم تأثر عملياتها أو تقدير حجم الخسائر الناجمة عن هذه الجائحة وتبعاتها في المستقبل مما سيؤثر سلباً وبشكل جوهري على أعمال الشركة ومركزها المالي ونتائج عملياتها المستقبلية

٢,١,٣٣ المخاطر المتعلقة بعدم وجود إدارة مراجعة داخلية

لا يوجد لدى الشركة إدارة مراجعة داخلية حتى تاريخ هذه النشرة، وستعمل الشركة على انشاء إدارة مراجعة داخلية أو التعاقد مع طرف ثالث لتوفير خدمات ادارة المراجعة وذلك خلال الربع الثالث من العام ٢٠٢٣م، ومن أهم مهام إدارة المراجعة الداخلية، إصدار تقارير دورية الى لجنة المراجعة تلخص نتائج جميع مهام التدقيق وتقييمات المخاطر ونظم الرقابة الداخلية لدى الشركة، والتي تهدف للتنبيه على أهم المخاطر بشكل فوري وتطبيق الإجراءات التصحيحية لتخفيف تأثير الشركة بتلك المخاطر. وفي حال استمرار عدم انشاء أو تفعيل إدارة المراجعة الداخلية، فإن الشركة ستكون معرضة لمخاطر تشغيلية وإدارية ومالية ورقابية لا سيما بعد إدراج أسهم الشركة في السوق الموازية، وهو ما سيكون له أثر سلبي وجوهري على نتائج أعمال الشركة المالية وتوقعاتها المستقبلية.

٢,٢ المخاطر المتعلقة بالسوق والقطاع الذي تعمل فيه الشركة

٢,٢,١ المخاطر المتعلقة بالأداء الاقتصادي للمملكة

يعتمد الأداء المستقبلي المتوقع للشركة على عدد من العوامل المرتبطة بالظروف الاقتصادية في المملكة عموماً، بما في ذلك على سبيل المثال لا الحصر عوامل التضخم ونمو الناتج المحلي الإجمالي ونصيب الفرد من الدخل وما إلى ذلك. تعتمد الاقتصادات الكلية والجزئية للمملكة بصفة أساسية على النفط والصناعات البترولية التي لا تزال تسيطر على حصة كبيرة من الناتج المحلي الإجمالي، ولهذا قد يكون لأي تذبذبات سلبية تحدث في أسعار النفط أثراً مباشراً وجوهرياً على الخطط ونمو الاقتصاد السعودي والإنفاق الحكومي بشكل عام، والتي ستؤثر سلباً بدورها على الأداء المالي للشركة بسبب عملها داخل النظام الاقتصادي السعودي المتأثر بمعدلات الإنفاق الحكومي. أيضاً، يعتمد النمو المستمر للاقتصاد السعودي على عدة عوامل أخرى تتضمن النمو السكاني المستمر واستثمارات القطاعين العام والخاص في البنية التحتية، ولهذا سيكون لأي تغيير سلبي في أي من هذه العوامل أثراً كبيراً على الاقتصاد، مما سيؤثر سلباً بدرجة كبيرة على أعمال الشركة ونتائج العمليات والمركز المالي للشركة وتطلعاتها المستقبلية.

٢,٢,٢ المخاطر المتعلقة بعدم الاستقرار السياسي والاقتصادي في منطقة الشرق الأوسط

تعاني بعض دول منطقة الشرق الأوسط من عدم الاستقرار الاقتصادي أو السياسي أو الأمني في الوقت الراهن. ولا توجد ضمانات بأن تلك الظروف الاقتصادية والسياسية والأمنية في تلك البلدان أو أي بلدان أخرى سوف لن يكون لها تأثير سلبي على أعمال الشركة ونتائج عملياتها ووضعها المالي وتوقعاتها المستقبلية.

٢,٢,٣ المخاطر المتعلقة بالأنظمة واللوائح المنظمة للقطاع الذي تعمل فيه الشركة

تعمل الشركة في مجال البخور والمستحضرات التجميلية والمطهرات في المملكة، ويتسم هذا المجال بالمنافسة العالية، وبالتالي فإنه في حال قيام المنافسين الحاليين أو المحتملين بتقدير أسعار أو شروط تنافسية أو حلول أفضل من تلك التي تقدمها الشركة، فإنها لن تكون قادرة على منافسة تلك الشركات، مما يؤدي إلى خفض حصة الشركة في السوق وبالتالي التأثير سلباً على أرباحها ونتائج عملياتها ومركزها المالي.

٢,٢,٤ المخاطر المرتبطة بتطبيق ضريبة القيمة المضافة (VAT)

قامت المملكة بإصدار نظام ضريبة القيمة المضافة والذي دخل حيز النفاذ بتاريخ ١ يناير ٢٠١٨م. ويفرض هذا النظام قيمة مضافة بنسبة ٥% على عدد من المنتجات والخدمات وذلك حسب ما هو وارد في النظام، وقد قررت حكومة المملكة زيادة نسبة ضريبة القيمة المضافة من ٥% إلى ١٥% وذلك ابتداءً من شهر يوليو ٢٠٢٠م، وبالتالي فإنه يتعين على المنشآت ذات العلاقة معرفة طبيعة ضريبة القيمة المضافة وطريقة تطبيقها وكيفية حسابها. كما سيتعين عليها تقديم تقاريرها الخاصة إلى الجهات الحكومية ذات العلاقة. وبناءً على ذلك، يتعين على الشركة التكيف مع التغييرات الناتجة عن تطبيق ضريبة القيمة المضافة، والتي تشمل تحصيلها وتوريدها، وتأثير تطبيق نظام ضريبة القيمة المضافة على أعمال الشركة، وقد أدى تطبيق ضريبة القيمة المضافة في المملكة إلى زيادة أسعار معظم السلع والخدمات بما في ذلك منتجات وخدمات الشركة. كما إن أي انتهاك أو تطبيق خاطئ لنظام الضريبة من قبل إدارة الشركة، سوف يعرضها لغرامات أو عقوبات أو يؤدي إلى الإضرار بسمعتها مما سيزيد أيضاً من التكاليف والمصاريف التشغيلية، ويقلل من الوضع التنافسي للشركة ومستوى الطلب على منتجاتها وخدماتها، مما سيكون له أثر سلبي على الشركة ووضعها المالي ونتائج عملياتها وتوقعاتها المستقبلية.

٢,٢,٥ المخاطر المرتبطة بتطبيق لائحة حوكمة الشركات بشكل إلزامي

أصدر مجلس هيئة السوق المالية لائحة حوكمة الشركات جديدة بموجب القرار رقم (٨-١٦ - ٢٠١٧) وتاريخ ١٦ / ٥ / ١٤٣٨هـ (الموافق ١٣ / ٥ / ٢٠١٧م)، بناءً على نظام الشركات الصادر بالمرسوم الملكي رقم (م/٣) وتاريخ ٢٨ / ١ / ١٤٣٧هـ الموافق (١١ / ١١ / ٢٠١٥م)، والمعدلة بقرار مجلس هيئة السوق المالية رقم (١-٢٠٢١-٧) بتاريخ ١ / ١ / ١٤٤٢هـ الموافق (١٤ / ١ / ٢٠٢١م) والمعدلة بقرار مجلس هيئة السوق المالية رقم (٨-٥-٢٠٢٣) وتاريخ ٢٥ / ٦ / ١٤٤٤هـ (الموافق ١٨ / ٢٣ / ٢٠٢٣م).

وعلى الرغم من أن لائحة حوكمة الشركات تعتبر استرشادية للشركات المدرجة في السوق الموازية كما في تاريخ هذه النشرة، إلا أنه في حال تم تطبيقها بشكل إلزامي، فإن نجاح الشركة في الالتزام بها بشكل صحيح يعتمد على مدى استيعاب وفهم مجلس الإدارة ولجانته والإدارة والعاملين في الشركة لهذه القواعد والإجراءات. وعليه في حال تم تطبيق لائحة حوكمة الشركات بشكل إلزامي على الشركات المدرجة في السوق الموازية فإن الشركة ستكون ملزمة بتطبيق جميع المواد الإلزامية فيها، وفي حال عدم التزامها بذلك فإنها ستكون عرضة للمخالفات الجزائية من قبل هيئة السوق المالية، والتي سيكون لها تأثير سلبي جوهري على أعمال الشركة ونتائج عملياتها.

٢,٢,٦ مخاطر التغييرات في الأنظمة والقوانين ذات العلاقة

كغيرها من الشركات العاملة في المملكة العربية السعودية، تخضع الشركة لعدد من الأنظمة والقوانين كنظام الشركات، ونظام العمل وأنظمة البلديات والدفاع المدني والأنظمة واللوائح الصادرة عن هيئة السوق المالية وغيرها، والتي قد تتغير أو يتم تحديثها من قبل الجهات المختصة. كذلك، فقد تصدر قوانين وأنظمة جديدة من الجهات الرسمية ذات العلاقة من حين إلى آخر. وعليه فإن أعمال الشركة قد تتأثر بشكل سلبي في حال حدوث أي تغيير جوهري لأي من الأنظمة ذات العلاقة أو استحداث أنظمة إضافية لها تأثير مباشر على أداء وربحية الشركة.

٢,٢,٧ مخاطر تذبذب أسعار الفائدة

قد تتغير أسعار الفائدة تبعاً للمتغيرات الاقتصادية، أو السياسية، أو التنظيمية محلياً، أو عالمياً، سواءً الثابتة أو المتغيرة التي تستحق للجهات الممولة للشركة وبالتالي سوف يؤدي ذلك إلى زيادة تكاليف التمويل الذي تحتاجه الشركة، مما سيكون له أثر سلبي على أعمال الشركة ونتائج عملياتها وأدائها المالي وربحيتها.

تعتمد قدرة الشركة في تطوير أعمالها على مستوى المنافسة في السوق، وتوفر الموارد المادية والبشرية، وقدرة فريق إدارتها، والأنظمة القانونية، وغيرها. وليس هنالك ضمان بالمحافظة على مستوى من النمو متواصل، حيث إن الشركة قد تواجه صعوبات في توسعة نشاطها وتنمية حصتها السوقية وزيادة مبيعاتها، وعليه فإنه في حال لم تتمكن الشركة من إدارة نموها بشكل ايجابي فقد تتأثر قدرتها في تطوير نشاطها وزيادة حصتها السوقية أو الحفاظ عليها وزيادة أرباحها وتعزيز العوائد لمساهميها، مما يعني تأثر الوضع المالي للشركة بشكل سلبي.

٢,٢,٩ المخاطر المتعلقة بفرض رسوم أو ضرائب جديدة

بالرغم من أن الشركة لا تخضع في الوقت الراهن لأي نوع من الضرائب بخلاف الزكاة الشرعية وضريبة القيمة المضافة البالغة ١٥٪ من رسوم الخدمات التي تقدمها الشركة، إلا أنه من المحتمل فرض رسوم أخرى أو ضرائب على الشركات من قبل الحكومة في المستقبل. وعليه في حال تم فرض ضرائب جديدة على الشركات أو رسوم بخلاف المطبقة حالياً، فإن ذلك سيؤثر بشكل سلبي مباشر على أرباح الشركة الصافية.

٢,٢,١٠ المخاطر المتعلقة بحدوث الكوارث الطبيعية

إن الكوارث الطبيعية الخارجة عن سيطرة الشركة كالفيضانات والزلازل والعواصف وغيرها قد تلحق ضرراً بمرافق الشركة في حال حدوثها، مما يترتب عليه تكبد الشركة لتكاليف باهظة، كما قد يؤثر ذلك على قدرة الشركة على الاستمرار في ممارسة عملياتها التشغيلية وبالتالي يقلص دخلها من تلك العمليات. وعليه في حال حدوث مثل هذه الكوارث وإضرارها بمرافق الشركة، فإن ذلك سيؤثر بشكل سلبي وجوهري على أعمال الشركة ونتائج عملياتها ومركزها المالي.

٢,٣ المخاطر المتعلقة بالأسهم المطروحة

٢,٣,١ المخاطر المتعلقة بالتذبذبات المحتملة في سعر السهم

قد لا يكون السعر السوقي لأسهم الشركة مستقراً بعد الطرح، وقد يتأثر بشكل كبير بسبب العديد من العوامل منها دون الحصر: ظروف سوق الأسهم، ضعف أداء الشركة، عدم القدرة على تنفيذ خطط الشركة المستقبلية، دخول منافسين جدد للسوق، التغيير في رؤية أو تقديرات الخبراء والمحللين لسوق الأوراق المالية، وأي إعلان للشركة أو أي من منافسيها يتعلق بعمليات اندماج واستحواذ أو تحالفات استراتيجية.

٢,٣,٢ المخاطر المتعلقة بالبيانات المستقبلية

إن النتائج المستقبلية وبيانات الأداء للشركة لا يمكن توقعها فعلياً وقد تختلف عن الموجودة في هذه النشرة. إذ أن إنجازات وقدرة الشركة على التطور هي من تحدد النتائج الفعلية والتي لا يمكن توقعها أو تحديدها. إن عدم دقة البيانات والنتائج تعتبر إحدى المخاطر التي يجب على المساهم التعرف عليها حتى لا تؤثر على قراره الاستثماري.

٢,٣,٣ المخاطر المتعلقة بسيولة أسهم الطرح

قبل الطرح، لم يتم إدراج أسهم الشركة في أي سوق للأسهم سواء داخل المملكة أو خارجها، ولا توجد أي تأكيدات بشأن وجود سوق نشط ويتمتع بالسيولة بعد الطرح، وإذا لم يتطور سوق نشط لتداول أسهم الشركة، فإن ذلك سيؤثر على سيولة وسعر تداول أسهم الشركة بشكل سلبي وكبير، أو قد يؤدي إلى خسارة كامل أو جزء من استثمارات المكتسبين في الشركة، مما سيؤثر بشكل سلبي وجوهري على العائدات المتوقعة للمكتسبين.

٢,٣,٤ المخاطر المتعلقة باحتمال إصدار أسهم جديدة

في حال قررت الشركة إصدار أسهم جديدة في المستقبل، فمن المحتمل أن يؤدي ذلك إلى التأثير سلباً على سعر السهم في السوق أو تدني نسبة ملكية المساهمين في الشركة في حال عدم استثمارهم في الأسهم الجديدة في ذلك الحين.

٢,٣,٥ مخاطر عدم توزيع الأرباح لحاملي الأسهم

يعتمد التوزيع المستقبلي للأرباح على عدة عوامل تشمل على سبيل المثال لا الحصر الأرباح المستقبلية والوضع المالي ومتطلبات رأس المال واحتياجات الشركة القابلة للتوزيع والأوضاع الاقتصادية العامة وتحليل الفرص والاحتياجات الاستثمارية وغيرها من العوامل ذات الصلة والتي قد يعتبرها مجلس الإدارة مهمة بين الحين والآخر، والتي على أساسها سوف يقرر مجلس الإدارة فيما إذا كان سيرفع أي توصية للجمعية العامة للمساهمين بتوزيع أرباح في المستقبل أم لا. ولا تقدم الشركة أي ضمان على الإطلاق بأن مجلس الإدارة سيوصي بتوزيع أرباح أو أنه ستتم الموافقة من قبل المساهمين في اجتماعات الجمعية العامة على توصية مجلس الإدارة بتوزيع أي أرباح، كما لا تقدم أي ضمان بشأن مقدار المبالغ التي سيتم دفعها كتوزيعات أرباح في أي عام محدد.

٢,٣,٦ المخاطر المرتبطة بعدم وجود سوق سابقة لأسهم الشركة

لا يوجد حالياً ولم يسبق وجود سوق مالي لتداول أسهم الشركة، وليست هنالك أي تأكيدات بشأن وجود سوق فعالة ومستدامة لتداول أسهم الشركة بعد الإدراج، وقد يترتب على الطرح وجود عرض أو طلب محدود على أسهم الشركة مما سيؤثر على سعرها، وإذا لم يكن هنالك سوق نشط لتداول أسهم الشركة فقد تتأثر سيولتها وسعر تداولها بشكل سلبي ملحوظ.

٢,٣,٧ المخاطر المرتبطة ببيع عدد كبير من الأسهم في السوق بعد عملية الطرح

إن بيع عدد كبير من أسهم الشركة في السوق المالية بعد اكتمال الطرح وإدراج أسهم الشركة أو وجود تصور بحدوث ذلك، سيؤثر سلباً على السعر السوقي للأسهم كما أنه بعد إتمام عملية الطرح، سوف يخضع كبار المساهمين لفترة حظر مدتها اثني عشر شهراً من تاريخ بدء تداول الأسهم في السوق المالية، وقد يؤدي بيع أي من المساهمين الكبار لعدد كبير من الأسهم بعد انتهاء فترة الحظر إلى التأثير سلباً على سوق أسهم الشركة، وبالتالي قد ينتج عن ذلك انخفاض السعر السوقي للأسهم.

٢,٣,٨ مخاطر عدم تمكن الشركة من استيفاء المتطلبات الحالية للانتقال إلى السوق الرئيسية أو أي متطلبات تنظيمية مستقبلية

يمكن للشركة تقديم طلب إدراج في السوق الرئيسية بعد مرور الفترة النظامية) سنتين وفقاً لقواعد الإدراج (على إدراجها في السوق الموازية، وذلك بعد استيفاء جميع المتطلبات النظامية الصادرة عن هيئة السوق المالية وعن السوق المالية السعودية) تداول (بناءً على قواعد طرح الأوراق المالية والالتزامات المستمرة وقواعد الإدراج، والمتعلقة بانتقال الشركات المدرجة في السوق الموازية إلى السوق الرئيسية، وفي حال عدم تمكن الشركة من استيفاء تلك المتطلبات أو أي متطلبات نظامية إضافية مستقبلية قد تفرضها الهيئة على الشركة أو السوق، فإن الشركة لن تتمكن من الانتقال إلى السوق الرئيسية، وبما أن السوق الموازية حتى تاريخ نشرة الإصدار هذه هي سوق يقتصر فيها التداول على المستثمرين المؤهلين فقط، فإن حجم التداول اليومي والسيولة أقل من السوق الرئيسية، مما سيؤثر سلباً على سيولة سهم الشركة وقيمتها السوقية.

٢,٣,٩ المخاطر الخاصة برغبة الشركة في الاستمرار في السوق الموازية

بعد الإدراج في السوق الموازية، وبعد مضي الفترة النظامية بموجب قواعد الإدراج قد تكون الشركة مستوفية للشروط الخاصة بالانتقال إلى السوق الرئيسية، ولكنها ترغب في الاستمرار كشركة مدرجة في السوق الموازية وعدم الانتقال للسوق الرئيسية. وبما أن السوق الموازية حتى تاريخ نشرة الإصدار هذا هي سوق يقتصر فيها التداول على المستثمرين المؤهلين فقط، فإن حجم التداول اليومي والسيولة سيكون أقل منه في السوق الرئيسية وبالتالي التأثير سلباً على سيولة سهم الشركة وقيمتها السوقية.

٢,٣,١٠ المخاطر المتعلقة بالسيطرة الفعلية من قبل المساهمين الحاليين بعد الإدراج

بعد الانتهاء من عملية الطرح، قد يتمكن المساهمون الحاليون معاً أو مع مساهمين آخرين من السيطرة على القرارات والتصرفات التي تتطلب موافقة المساهمين بما في ذلك دون حصر - عمليات الاندماج والاستحواذ وبيع الأصول، وانتخاب أعضاء مجلس الإدارة، وزيادة رأس المال أو تخفيضه، وإصدار أو عدم إصدار أسهم إضافية، أو توزيع الأرباح، أو أي تغيير في الشركة. وفي حال نشأت ظروف تتعارض فيها مصالح المساهمين الحاليين مع مصالح مساهمي الأقلية، فإن ذلك قد يضع مساهمي الأقلية في وضع ليس في صالحهم، وقد يمارس المساهمون الحاليون سيطرتهم على الشركة بطريقة تؤثر سلباً وبشكل جوهري على أعمال الشركة ووضعها المالي أو نتائج عملياتها وتوقعاتها المستقبلية.

03 الشركة

٣ الشركة

٣.١ خلفية عن الشركة

شركة البخور الذي للتجارة (ويشار إليها فيما بعد بـ «الشركة» أو «البخور الذي» أو «IOUD») هي شركة مساهمة مغلقة سعودية بموجب السجل التجاري رقم (١٠٢٨٤٥٠٢) الصادر من مدينة الرياض بتاريخ ١٤٣٧/٠٤/٠٦هـ (الموافق ٢٠١٥/٠٣/٢٢م). ويبلغ رأس مال الشركة (١٣,٠٠٠,٠٠٠) ثلاثة عشر مليون ريال سعودي مقسم إلى (١,٣٠٠,٠٠٠) مليون وثلاثمائة ألف سهم عادي مدفوعة القيمة بالكامل وقيمة اسمية (١٠) عشرة ريالات سعودية للسهم الواحد. يتمثل نشاط الشركة في صناعة العود والبخور ومنتجات الزيوت العطرية وإنتاج مستحضرات التجميل من خلال منتجاتها «IOUD» و «O'SO» إضافة إلى تسويق وبيع مستحضرات التجميل والمعقمات. ويقع مقر الشركة الرئيسي في مدينة الرياض بالعنوان التالي:

شركة البخور الذي للتجارة

الرياض، حي المروج، طريق العليا الفرعي
ص.ب ٩٥٩٠٠٣٠ الرمز البريدي ١٢٢٨٣
المملكة العربية السعودية
هاتف : ٤١١١٦٧٠ (١١) ٩٦٦٦+
فاكس : ٤١١١٦٧٠ (١١) ٩٦٦٦+
البريد الإلكتروني : INFO@IOUD.COM.SA
الموقع الإلكتروني : WWW.IOUDSTORE.COM

٣.٢ تأسيس الشركة وأهم التطورات في هيكل رأس المال

جدول ١ - ملخص عن تأسيس الشركة والتغيرات التي حدثت في هيكلها التنظيمي والمالي

العام	الأحداث
٢٠١٠م	تأسست البخور الذي كمؤسسة
٢٠١٠م	إصدار سجل تجاري فرعي كمعمل تعبئة
٢٠١٢م	إصدار سجل فرعي باسم "مؤسسة البخور الذي للتجارة" لأجل العمل من خلال اسم تجاري غير مرتبط باسم العائلة
٢٠١٥م	تحويل الكيان من مؤسسة إلى شركة ذات مسؤولية محدودة ودخول السيد/بدر عبدالرحمن ناصر الدليمي بنسبة ٥٠٪
٢٠١٥م	إصدار سجل تجاري فرعي جديد كمعمل لإنتاج البخور لأجل التحويل للإنتاج بدلا من التعبئة
٢٠١٦م	شطب السجل التجاري الخاص بالتعبئة
٢٠١٦م	تغيير اسم الشركة من "شركة عبداللطيف عبدالرحمن الدليمي للتجارة" إلى "شركة البخور الذي للتجارة"
٢٠١٦م	زيادة رأس المال من (٢٠,٠٠٠) عشرون ألف ريال إلى (١,٥٠٠,٠٠٠) مليون وخمسمائة ألف ريال بدخول شركاء جدد وهم السيد/عبدالمجيد عبدالرحمن والسيد/محمد عبدالرحمن ناصر الدليمي
٢٠١٦م	إصدار سجل تجاري فرعي كمصنع للإنتاج
٢٠١٩م	شطب سجل معمل إنتاج البخور
٢٠٢٠م	إصدار سجل فرعي باسم "شركة حلول البيع الذكية للتجارة" متخصصة بتجارة الجملة والتوزيع
٢٠٢١م	دخول شركاء والتحول لشركة مساهمة مغلقة

المصدر: شركة البخور الذي للتجارة

تأسست الشركة وابتدأت أعمالها كمؤسسة فردية تحت مسمى «مؤسسة عبد اللطيف عبد الرحمن الدليمي للتجارة» برأس مال قدره (٢٥,٠٠٠) خمسة وعشرون ألف ريال وبرقم سجل تجاري ١٠١٢٨٤٥٠٢ صادر من مدينة الرياض بتاريخ ١٤٣٧/٠٤/٠٦هـ (الموافق ٢٠١٠/٣/٢٢م).

وفي نفس العام بتاريخ ١٤٣١/١٢/٠١هـ (الموافق ٢٠١٠/١١/٠٧م) تم اصدار اول سجل تجاري فرعي كمعمل تعبئة تحت مسمى «معمل عبد اللطيف عبد الرحمن الدليمي لتعبئة العود والعطورات» بسجل تجاري رقم ١٠١٢٩٧١٢٦.

وفي ١٤٣٣/٠٧/١٣هـ (الموافق ٢٠١٢/٠٦/٠٣م) تم اصدار سجل فرعي باسم «مؤسسة البخور الذكي للتجارة» بسجل تجاري رقم ١٠١٣٤٠٨٥٢ لأجل العمل من خلال اسم تجاري غير مرتبط باسم عائلة الدليمي.

تحولت «مؤسسة عبد اللطيف عبد الرحمن الدليمي للتجارة» وفروعها التابعة (عدد ٢) الى شركة ذات مسؤولية محدوده تحت مسمى «شركة عبد اللطيف عبد الرحمن الدليمي للتجارة» بموجب عقد التأسيس الموقع بتاريخ ١٤٣٦/٠٨/٠٣هـ (الموافق ٢٠١٥/٠٥/٢١م) وبموجب السجل التجاري ١٠١٢٨٤٥٠٢ الصادر من مدينة الرياض بتاريخ ١٤٣٧/٠٤/٠٦هـ (الموافق ٢٠١٠/٣/٢٢م). حيث بلغ رأس مال الشركة (٢٠,٠٠٠) عشرون الف ريال سعودي مقسم إلى (١٠) عشر حصص عينية متساوية القيمة، قيمة كل منها (٢,٠٠٠) الف ريال سعودي. وقد تم توزيع الحصص بين الشركاء على النحو التالي:

جدول ٢- هيكل ملكية الشركة كما في تاريخ ١٤٣٦/٠٨/٠٣هـ (الموافق ٢٠١٥/٠٥/٢١م)

الشركاء	عدد الحصص	قيمة الحصة (ريال سعودي)	إجمالي قيمة الحصص (ريال سعودي)	نسبة الملكية
عبد اللطيف عبد الرحمن ناصر الدليمي	٥	٢,٠٠٠	١٠,٠٠٠	%٥٠,٠٠
بدر عبد الرحمن ناصر الدليمي	٥	٢,٠٠٠	١٠,٠٠٠	%٥٠,٠٠
الإجمالي	١٠	-	٢٠,٠٠٠	%١٠٠

المصدر: شركة البخور الذكي للتجارة

لاحقا بتاريخ ١٤٣٧/٠٧/٢٦هـ (الموافق ٢٠١٥/١١/٠٨م) قامت الشركة باصدار سجل تجاري فرعي جديد كمعمل لانتاج البخور برقم سجل تجاري ١٠١٨٠٠٠٥٥٣ تحت المسمى «البخور الذكي للتجارة» بموجب خطاب وزارة التجارة الصناعة رقم (٣٥٢٩) لأجل التحويل للإنتاج بدلا من التعبئة. أيضا بتاريخ ١٤٣٧/١٠/١٣هـ (الموافق ٢٠١٦/٠٧/١٨م) تم شطب السجل التجاري الخاص بالتعبئة رقم ١٠١٢٩٧١٢٦ وتاريخه ١٤٣١/١٢/٠١ (الموافق ٢٠١٠/١١/٠٧) الخاص بـ «معمل عبد اللطيف عبد الرحمن الدليمي لتعبئة العود والعطورات».

وخلال عام ٢٠١٦م، اتفق الشركاء على تغيير اسم الشركة من «شركة عبد اللطيف عبد الرحمن الدليمي للتجارة» إلى «شركة البخور الذكي للتجارة»، كما اتفق الشركاء على زيادة رأس المال من (٢٠,٠٠٠) عشرون ألف ريال إلى (١,٥٠٠,٠٠٠) مليون وخمسمائة ألف ريال وتعديل قيمة الحصة من (٢,٠٠٠) الفين ريال إلى (١,٠٠٠) الف ريال وذلك بدخول شركاء جدد وهم السيد/ عبدالمجيد عبد الرحمن ناصر الدليمي والسيد/ محمد عبد الرحمن ناصر الدليمي وإصدار حصص جديدة في رأس المال تم دفعها من قبل الشركاء كل حسب حصصه. وقد تم ذلك بموجب عقد التأسيس المعدل بتاريخ ١٤٣٨/٠١/١١هـ (الموافق ٢٠١٦/١٠/١٢م)، وقد تم توزيع الحصص بين الشركاء على النحو التالي:

جدول ٣- هيكل ملكية الشركة كما في تاريخ ١/١١/١٤٣٨هـ (الموافق ١٢/١٠/٢٠١٦م)

الشركاء	عدد الحصص	قيمة الحصة (ريال سعودي)	إجمالي قيمة الحصص (ريال سعودي)	نسبة الملكية
بدر عبدالرحمن ناصر الدليمي	٦٠٠	١,٠٠٠	٦٠٠,٠٠٠	٤,٠٠%
عبدالمجيد عبدالرحمن ناصر الدليمي	٥٠٠	١,٠٠٠	٥٠٠,٠٠٠	٣,٣٣%
عبداللطيف عبدالرحمن ناصر الدليمي	٢٥٠	١,٠٠٠	٢٥٠,٠٠٠	١,٦٧%
محمد عبدالرحمن ناصر الدليمي	١٥٠	١,٠٠٠	١٥٠,٠٠٠	١,٠٠%
الإجمالي	١,٥٠٠	-	١,٥٠٠,٠٠٠	١٠٠,٠٠%

المصدر: شركة البخور الذي للتجارة

لاحقاً خلال ٢٠١٦م، أصدرت الشركة سجل تجاري فرعي كمصنع للإنتاج تحت مسمى «مصنع شركة البخور الذي للتجارة» بسجل تجاري رقم ١٠١٨٠٠٠٥٩٠ وتاريخ ١٤٣٨/١١/١٩هـ (الموافق ٢٠١٦/١٠/٢٠م) بترخيص صناعي رقم (٢٢٣٢) ورمز المنشأة ٣٨١٤١٧. ارتباطاً بذلك، قامت الشركة بتاريخ ١٤٤٠/٦/٢٩هـ (الموافق ٢٠١٩/٣/٠٦م) بشطب سجل معمل انتاج البخور برقم سجل تجاري ١٠١٨٠٠٠٥٥٣ وتاريخه ١٤٣٧/١٠/٢٦هـ (الموافق ٢٠١٥/١٧/٠٨م) تحت المسمى «البخور الذي للتجارة».

وخلال ٢٠٢٠م، أصدرت الشركة سجل تجاري فرعي برقم ١٠١٦٤١٧٨٧ وتاريخ ١٤٤١/١١/١٦هـ (الموافق ٢٠٢٠/١٠/٠٧م) تحت مسمى «شركة حلول البيع الذكية للتجارة» وهي شركة متخصصة بتجارة الجملة. يهدف هذا السجل إلى تحويل نشاط الشركة في توزيع منتجاتها وشبكة العملاء التي تم بناؤها إلى شركة مستقلة في محاولة لفتح المجال امام هذا النشاط للتوسع مستقبلاً خصوصاً أن سياسة الشركة في البيع تركز على إلى اسواق الهايبرماركت والسوبرماركت وسلاسل التجزئة.

قامت الشركة بتاريخ ١٤٤٣/١١/١٢هـ (الموافق ٢٠٢١/٠٨/٢١م) بزيادة رأسمالها إلى ١٣,٠٠٠,٠٠٠ ريال سعودي مقسم إلى (١,٣٠٠,٠٠٠) مليون وثلاثمائة ألف سهم عادي مدفوعة القيمة بالكامل وبقية اسمية (١٠) عشرة ريالات سعودية للحصة الواحدة وتمت تغطية زيادة رأس المال من خلال حساب جاري الشريك بدر الدليمي بمبلغ (٦٣٠,٢٩٢) ريال سعودي وحساب جاري الشريك عبد المجيد الدليمي بمبلغ (٧١٢,٢٧٨) ريال سعودي وبالإضافة إلى ذلك تم اصدار حصص جديدة دفعت قيمتها نقداً بإجمالي مبلغ (٨,٧٤٠,٥٠٠) ريال سعودي، وتمت رسملة مبلغ (١,٤١٦,٩٣٠) ريال سعودي من الأرباح المبقة. تم إثبات التغييرات المذكورة وتحويل الشركة إلى شركة مساهمة مغلقة بموجب قرار معالي وزير التجارة رقم (٥٢٠) بتاريخ ١٤٤٣/٠٢/٠٨هـ (الموافق ٢٠٢١/٠٩/١٥م) ويوضح الجدول التالي هيكل ملكية المساهمين الحاليين بالشركة:

يبلغ رأس مال الشركة الحالي ثلاثة عشر مليون (١٣,٠٠٠,٠٠٠) ريال سعودي، مقسم إلى مليون وثلاثمائة ألف (١,٣٠٠,٠٠٠) سهم عادي مدفوعة القيمة بالكامل، وبقيمة أسمية تبلغ عشرة (١٠) ريالاً سعودية.

ويوضح الجدول التالي هيكل ملكية المساهمين الحاليين بعد زيادة رأس المال كما يلي:

جدول ٤- هيكل ملكية المساهمين الحاليين بالشركة قبل الطرح وبعد الطرح

بعد الطرح (بشكل مباشر)			قبل الطرح (بشكل مباشر)			الاسم
نسبة الملكية %	اجمالي القيمة الاسمية (ريال)	عدد الأسهم (سهم)	نسبة الملكية %	اجمالي القيمة الاسمية (ريال)	عدد الأسهم (سهم)	
٪٢٤,٧٢٥	٤,١٧,٨٠٠	٤٠١,٧٨٠	٪٣٠,٩٠٦	٤,١٧,٨٠٠	٤٠١,٧٨٠	بدر عبد الرحمن الدليمي
٪٢٠,٦٠٢	٣,٣٤٧,٨٠٠	٣٣٤,٧٨٠	٪٢٥,٧٥٢	٣,٣٤٧,٨٠٠	٣٣٤,٧٨٠	عبدالمجيد عبدالرحمن الدليمي
٪١٠,٣٠٤	١,٦٧٤,٤٠٠	١٦٧,٤٤٠	٪١٢,٠٨٠	١,٦٧٤,٤٠٠	١٦٧,٤٤٠	عبداللطيف عبدالرحمن الدليمي
٪٦,١٨١	١,٠٠٤,٤٤٠	١٠٠,٤٤٤	٪٧,٧٢٦	١,٠٠٤,٤٤٠	١٠٠,٤٤٤	محمد عبدالرحمن الدليمي
٪٣,٩٠٤	٦٣٤,٣٤٠	٦٣,٤٣٤	٪٤,٨٨٠	٦٣٤,٣٤٠	٦٣,٤٣٤	ناصر عبدالرحمن الدليمي
٪٢,٥٢٣	٤١٠,٠٠٠	٤١,٠٠٠	٪٣,١٥٤	٤١٠,٠٠٠	٤١,٠٠٠	عبدالعزیز بن ناصر الدليمي
٪٢,٤٦٢	٤٠٠,٠٠٠	٤٠,٠٠٠	٪٣,٠٧٧	٤٠٠,٠٠٠	٤٠,٠٠٠	خالد سلمان صالح الدحيلان
٪٢,٠٥١	٣٣٣,٣٣٠	٣٣,٣٣٣	٪٢,٥٦٤	٣٣٣,٣٣٠	٣٣,٣٣٣	إبراهيم صالح العواد
٪٢,٠٥١	٣٣٣,٣٣٠	٣٣,٣٣٣	٪٢,٥٦٤	٣٣٣,٣٣٠	٣٣,٣٣٣	حمد صالح العواد
٪١,٣٦٨	٢٢٢,٢٢٠	٢٢,٢٢٢	٪١,٧٠٩	٢٢٢,٢٢٠	٢٢,٢٢٢	سهيل عبدالله بن احمد حيان
٪١,٣٦٨	٢٢٢,٢٢٠	٢٢,٢٢٢	٪١,٧٠٩	٢٢٢,٢٢٠	٢٢,٢٢٢	صالح علي الصقير
٪٠,٥٤٧	٨٨,٨٩٠	٨,٨٨٩	٪٠,٦٨٤	٨٨,٨٩٠	٨,٨٨٩	عبدالله سعيد الاحمري
٪٠,٣٩٧	٦٤,٤٤٠	٦,٤٤٤	٪٠,٤٩٦	٦٤,٤٤٠	٦,٤٤٤	محمد حسين علي ال حسين
٪٠,١٥٠	٢٤,٤٤٠	٢,٤٤٤	٪٠,١٨٨	٢٤,٤٤٠	٢,٤٤٤	حسين بن علي ال حسين
٪٠,١٣٧	٢٢,٢٢٠	٢,٢٢٢	٪٠,١٧١	٢٢,٢٢٠	٢,٢٢٢	خالد بن احمد الدليمي
٪٠,١٣٧	٢٢,٢٢٠	٢,٢٢٢	٪٠,١٧١	٢٢,٢٢٠	٢,٢٢٢	عبدالرحمن بن زيد البتال
٪٠,١٣٧	٢٢,٢٢٠	٢,٢٢٢	٪٠,١٧١	٢٢,٢٢٠	٢,٢٢٢	سليمان محمد الجامع
٪٠,٢٠٥	٣٣,٣٣٠	٣,٣٣٣	٪٠,٢٥٦	٣٣,٣٣٠	٣,٣٣٣	عبدالله محمد الزمامي
٪٠,٢٠٥	٣٣,٣٣٠	٣,٣٣٣	٪٠,٢٥٦	٣٣,٣٣٠	٣,٣٣٣	مشعل خالد محمد الهويش
٪٠,٠٢٠	٣,٣٣٠	٣٣٣	٪٠,٠٢٦	٣,٣٣٠	٣٣٣	حنان عبدالرحمن الدليمي
٪٠,٠٢٠	٣,٣٣٠	٣٣٣	٪٠,٠٢٦	٣,٣٣٠	٣٣٣	العنود عبدالرحمن الدليمي
٪٠,٢٥٣	٤١,٠٦٠	٤,١٠٦	٪٠,٣١٦	٤١,٠٦٠	٤,١٠٦	عبدالله عبدالرحمن محمد باعشن
٪٠,٠٦٨	١١,١١٠	١,١١١	٪٠,٠٨٥	١١,١١٠	١,١١١	احمد فيصل الشريف
٪٠,٠٠٦	١,٠٠٠	١٠٠	٪٠,٠٠٨	١,٠٠٠	١٠٠	ثامر عبدالله الدليمي
٪٠,٠١٢	٢,٠٠٠	٢٠٠	٪٠,٠١٥	٢,٠٠٠	٢٠٠	عبدالرحمن ناصر الدليمي
٪٠,٠٠٧	١,١٠٠	١١٠	٪٠,٠٠٨	١,١٠٠	١١٠	الجوهرة ناصر الدليمي



بعد الطرح (بشكل مباشر)			قبل الطرح (بشكل مباشر)			الاسم
نسبة الملكية %	اجمالي القيمة الاسمية (ريال)	عدد الأسهم (سهم)	نسبة الملكية %	اجمالي القيمة الاسمية (ريال)	عدد الأسهم (سهم)	
٪٠,٠٠٤	٧٠٠	٧٠	٪٠,٠٠٥	٧٠٠	٧٠	سلطان سعد بن حسين
٪٠,٠٠٤	٦٠٠	٦٠	٪٠,٠٠٥	٦٠٠	٦٠	ريم حسين ال حسين
٪٠,٠٠٦	٩٠٠	٩٠	٪٠,٠٠٧	٩٠٠	٩٠	نايف بن ناصر
٪٠,٠٠٦	٩٠٠	٩٠	٪٠,٠٠٧	٩٠٠	٩٠	عبدالعزیز بن احمد
٪٠,٠٠٤	٦٠٠	٦٠	٪٠,٠٠٥	٦٠٠	٦٠	احلام محمد علي ال سعد
٪٠,٠٠٤	٦٠٠	٦٠	٪٠,٠٠٥	٦٠٠	٦٠	جلال حسين علي ال حسين
٪٠,٠٠٤	٧٠٠	٧٠	٪٠,٠٠٥	٧٠٠	٧٠	تري حسين علي ال حسين
٪٠,٠٠٣	٥٠٠	٥٠	٪٠,٠٠٤	٥٠٠	٥٠	حامد هزيل دويشر الشراي
٪٠,٠٠٩	١,٥٠٠	١٥٠	٪٠,٠١٢	١,٥٠٠	١٥٠	عبدالله ناصر الدليمي
٪٠,٠٠٦	١,٠٠٠	١٠٠	٪٠,٠٠٨	١,٠٠٠	١٠٠	ماجد عبدالله الدليمي
٪٠,٠٠٦	١,٠٠٠	١٠٠	٪٠,٠٠٨	١,٠٠٠	١٠٠	ناصر عبدالله الدليمي
٪٠,٠٠٥	٨٠٠	٨٠	٪٠,٠٠٦	٨٠٠	٨٠	ناصر المزيبي
٪٠,٠٠٤	٧٠٠	٧٠	٪٠,٠٠٥	٧٠٠	٧٠	روان المزيبي
٪٠,٠٠٤	٧٠٠	٧٠	٪٠,٠٠٥	٧٠٠	٧٠	حنان المزيبي
٪٠,٠٠٤	٦٠٠	٦٠	٪٠,٠٠٥	٦٠٠	٦٠	عبدالمحسن الوادي
٪٠,٠٠٤	٧٠٠	٧٠	٪٠,٠٠٥	٧٠٠	٧٠	اشواق المزيبي
٪٠,٠٠٤	٦٠٠	٦٠	٪٠,٠٠٥	٦٠٠	٦٠	عبدالله السميح
٪٠,٠٠٦	٩٠٠	٩٠	٪٠,٠٠٧	٩٠٠	٩٠	سعد المزيبي
٪٠,٠٠٣	٥٠٠	٥٠	٪٠,٠٠٤	٥٠٠	٥٠	نوفل احمد بصفر
٪٠,٠٠٤	٧٠٠	٧٠	٪٠,٠٠٥	٧٠٠	٧٠	روان حسين ال حسين
٪٠,٠٠٤	٧٠٠	٧٠	٪٠,٠٠٥	٧٠٠	٧٠	عبدالإله عبدالعزيز المهدي
٪٠,٠٠٤	٦٠٠	٦٠	٪٠,٠٠٥	٦٠٠	٦٠	راكان محمد الصبي
٪٠,٠٠٤	٦٠٠	٦٠	٪٠,٠٠٥	٦٠٠	٦٠	علي حسين الجبيري
٪٠,٠٠٦	١,٠٠٠	١٠٠	٪٠,٠٠٨	١,٠٠٠	١٠٠	هياة سعود الجبيل
٪٠,٠٠٦	١,٠٠٠	١٠٠	٪٠,٠٠٨	١,٠٠٠	١٠٠	حمد فهد الدليمي
٪٠,٠٠٤	٦٠٠	٦٠	٪٠,٠٠٥	٦٠٠	٦٠	حنان عبدالله الحسينان
٪٠,٠٠٣	٥٠٠	٥٠	٪٠,٠٠٤	٥٠٠	٥٠	عبدالعزیز عبدالله الطلاسي
٪٠,٠٠٣	٥٠٠	٥٠	٪٠,٠٠٤	٥٠٠	٥٠	صالحة عبدالله مشبب
٪٠,٠٠٤	٧٠٠	٧٠	٪٠,٠٠٥	٧٠٠	٧٠	مهند سليمان الناصر
٪٠,٠٠٤	٦٠٠	٦٠	٪٠,٠٠٥	٦٠٠	٦٠	عبدالسلام مشبب سالم عبدالله
٪٠,٠٠٣	٥٠٠	٥٠	٪٠,٠٠٤	٥٠٠	٥٠	بدرية سعيد الذيب

بعد الطرح (بشكل مباشر)			قبل الطرح (بشكل مباشر)			الاسم
نسبة الملكية %	اجمالي القيمة الاسمية (ريال)	عدد الأسهم (سهم)	نسبة الملكية %	اجمالي القيمة الاسمية (ريال)	عدد الأسهم (سهم)	
٠,٠٠٦%	٩٠٠	٩٠	٠,٠٠٧%	٩٠٠	٩٠	اماني حسين ال حسين
٠,٠٠٦%	٩٠٠	٩٠	٠,٠٠٧%	٩٠٠	٩٠	سارة حسين ال حسين
٠,٠٠٦%	٩٠٠	٩٠	٠,٠٠٧%	٩٠٠	٩٠	سعيد سعد ال حسين
٠,٠٠٦%	٩٠٠	٩٠	٠,٠٠٧%	٩٠٠	٩٠	منال حسين ال حسين
٢٠,٠٠٠%	٢,٢٥٠,٠٠٠	٢٢٥,٠٠٠				الجمهور (مستثمرون مؤهلون)
١٠٠%	١٦,٢٥٠,٠٠٠	١,٦٢٥,٠٠٠	١٠٠%	١٣,٠٠٠,٠٠٠	١,٣٠٠,٠٠٠	الإجمالي

المصدر: شركة البخور الذكي للتجارة

وبتاريخ ١٤٤٤/٠٤/٠٦ هـ (الموافق ٢٠٢٢/١٠/٣١ م) وافقت الجمعية العامة غير العادية على زيادة رأس مال الشركة من (١٣,٠٠٠,٠٠٠) ثلاثة عشر مليون ريال سعودي مقسم إلى (١,٣٠٠,٠٠٠) سهم، قيمة كل سهم منها (١٠) ريالاً سعودية إلى (١٦,٢٥٠,٠٠٠) ستة عشر مليون ومئتان وخمسون الف ريال سعودي مقسم إلى (١,٦٢٥,٠٠٠) سهم، قيمة كل سهم منها (١٠) ريالاً سعودية من خلال إصدار عدد (٢٢٥,٠٠٠) سهم عادي جديد (والتي تمثل (٢٠٪) من رأس مال الشركة بعد الزيادة) وطرح الاسهم العادية الجديدة للاكتتاب الأولي في السوق الموازية على فئات المستثمرين المؤهلين.

٣,٣ أنشطة الشركة

تعمل شركة البخور الذكي للتجارة في قطاع العود والبخور بالمملكة العربية السعودية وتدرج اعمالها تحت أربع خطوط أعمال هي كما يلي:

- صناعة العود والبخور وإنتاج الزيوت ذات العلاقة وإعادة انتاجها على شكل أصابع او بشكل خام أساسي OUD، حيث يشكل هذا النشاط الجزء الأساسي من اعمال الشركة ومن طاقاتها الإنتاجية وإيراداتها.
- صناعة الزيوت وإنتاج المعطرات من خلال تكنولوجيا هولندية باستخدام العلب المضغوطة O'SO. ويعتبر المنتج الثاني من حيث الأهمية للشركة حيث لا يزال في طور فتح الأسواق وتحقيق حصص سوقية أكبر.
- تسويق وبيع مستحضرات التجميل والمعمقات، وهو خط عمل حديث نشأ خلال فترة كورونا للتعويض عن نقص اعمال مستحضرات تعطير الغرف وإزالة الروائح ولا يشكل جزءاً أساسياً من اعمال الشركة.
- تسويق وبيع منتجات مؤسسة ثنه للصناعات الغذائية (قهوة سعودية - شاي - شاي كرك - بالإضافة الى العديد من المنتجات الأخرى)، وهو خط عمل حديث لاستكمال رؤية الشركة في منتجات الضيافة السعودية وقد نشأ خلال النصف الثاني من العام الماضي حيث لا يزال في طور فتح الأسواق وتحقيق حصص سوقية أكبر

كما تشمل أنشطة الشركة بحسب سجلها التجاري ما يلي:

- صناعة مستحضرات تعطير الغرف وإزالة الروائح
- صناعة العود ودهن العود
- صناعة البخور
- صناعة مستحضرات التجميل
- البيع بالجملة للسلع الصيدلانية
- البيع بالجملة لمستحضرات وصابون التجميل
- البيع بالجملة للعود والبخور
- البيع بالجملة للهدايا والكماليات
- أنشطة مستودعات الادوية
- وكلاء البيع في الأغذية والمشروبات

ولا تمارس الشركة أنشطتها إلا بعد الحصول على التراخيص النظامية التي تتطلبها الأنظمة السائدة والمعمول بها في المملكة العربية السعودية. وقد حصلت الشركة على جميع التراخيص النظامية المطلوبة ولا زالت تلك التراخيص جميعها سارية المفعول حتى تاريخ هذه النشرة (راجع القسم رقم (١٣-٣) «تراخيص الشركة» من هذه النشرة). تزاوّل الشركة أنشطتها الرئيسية من خلال مقرها الرئيسي في مدينة الرياض إضافة إلى فرعها بمدينة دبي في الامارات العربية المتحدة، وكما بتاريخ هذه النشرة، يُقر مجلس إدارة الشركة بأنه لا يوجد لدى الشركة أي نشاط تجاري أو أية أصول غير ما تم ذكره، كما يُقر بعدم وجود أي نية لإجراء أي تغيير جوهري على طبيعة نشاط الشركة، ويُقر بعدم وجود أي نشاطات أو منتجات جديدة غير ما تم الإفصاح عنه من فروع جديدة / محلات جديدة جاري الجهيّز لافتتاحها.

٣,٤ منتجات الشركة

تعمل شركة البخور الذي للتجارة في قطاع منتجات الضيافة السعودية العود والبخور والقهوة الشقراء بالملكة العربية السعودية وتدرج أعمالها تحت اربعة خطوط أعمال هي كما يلي:

١. صناعة العود والبخور وإنتاج الزيوت ذات العلاقة وإعادة إنتاجها على شكل أصابع او بشكل خام أساسي iOud، حيث يشكل هذا النشاط الجزء الأساسي من أعمال الشركة ومن طاقاتها الإنتاجية وإيراداتها. وفيما يلي بعض من المنتجات:



٢. صناعة الزيوت وإنتاج المعطرات من خلال تكنولوجيا هولندية باستخدام العلب المضغوطة O'SO. ويعتبر المنتج الثاني من حيث الأهمية للشركة حيث لا يزال في طور فتح الأسواق وتحقيق حصص سوقية أكبر. وفيما يلي بعض من المنتجات:



٣. خلال فترة جائحة كورونا استفادت الشركة من نشاطها الصناعي وترخيص هيئة الدواء والغذاء في الدخول في صناعة وتجارة المعقمات وما صاحبها من مستحضرات تجميل محققة نجاح كبير ولفترة محدودة وغير متكررة وهي تسويق وبيع مستحضرات التجميل والمعقمات، وهو خط عمل حديث نشأ خلال فترة كورونا للتعويض عن نقص أعمال مستحضرات تعطر الغرف وإزالة الروائح ولا يشكل جزء أساسي من أعمال الشركة.

يوجد تحت هذا النشاط مجموعة من المنتجات أهمها ما يلي:

منتجات COSMO Sanitizers



٤. تسويق وبيع منتجات مؤسسة ثنه للصناعات الغذائية ليكمل نشاط الضيافة السعودية الاصيله «قهوة وبخور» (قهوة سعودية - شاي - شاي كرك - بالإضافة الى العديد من المنتجات الأخرى)، وهو خط عمل حديث لاستكمال رؤية الشركة في منتجات الضيافة السعودية وقد نشأ خلال النصف الثاني من العام الماضي حيث لا يزال في طور فتح الأسواق وتحقيق حصص سوقية أكبر



في عام ٢٠٢١م، شكلت مبيعات البخور ومنتجاته نسبة ٦٤٪ وشكلت مبيعات منتجات ثنه الغذائية نسبة ٤٪ بينما شكلت مبيعات مستحضرات التجميل والمعقمات ٣٢٪ من المبيعات. وفي عام ٢٠٢٢ شكلت مبيعات البخور ومنتجاته نسبة ٦٢٪ وشكلت مبيعات منتجات ثنه الغذائية نسبة ٢٢٪ بينما شكلت مبيعات مستحضرات التجميل والمعقمات ١٦٪ من المبيعات

٣,٥ سياسة التوزيع والفروع

اعتمدت الشركة خلال الفترة منذ تأسيسها على قنوات التوزيع التالية:

جدول ٥- قنوات التوزيع والبيع

البيع من خلال فروع للشركة	البيع من خلال اسواق الهايبرماركت وسلاسل التجزئة	البيع من خلال الموقع الإلكتروني www.ioudstore.com												
اعتمدت الشركة سياسة الفروع للبيع في بداياتها. وبعد انفتاح البيع من خلال قطاع الهايبرماركت وسلاسل التجزئة والالتزام بعقود سنوية، دفع ذلك الشركة إلى تحويل جميع انتاجها في تلك المرحلة لتغطية ذلك السوق المتنامي. بالتالي ولأجل تركيز الجهود والاستثمار طويل الأجل بعقود سنوية، أقفلت الشركة اكشاكها عموماً. حالياً وبعد التوسع في خطوط الإنتاج ورفع القدرة الإنتاجية، تعمل الشركة على افتتاح (٣) ثلاثة محلات ذات طابع الصالات الكبيرة تظهر العلامة التجارية للشركة بشكل مرموق كما تستهدف الشركة الاستمرار في افتتاح فروع أكثر مستقبلاً.	تشكل هذه القناة أساس عمل الشركة ومبيعاتها	تعمل الشركة على تحسين وزيادة مبيعاتها من خلال الموقع الإلكتروني حيث تطور المبيعات بشكل ملحوظ خلال السنوات الماضية كما في الجدول التالي:												
		<table><thead><tr><th>المبيعات (ريال)</th><th>العام</th></tr></thead><tbody><tr><td>٤٢٨,٨٨٠</td><td>٢٠١٨م</td></tr><tr><td>٩٦٧,١٥٠</td><td>٢٠١٩م</td></tr><tr><td>١,٥٩٩,٨٨٩</td><td>٢٠٢٠م</td></tr><tr><td>١,١٣٤,٩٧٨</td><td>٢٠٢١م</td></tr><tr><td>٣٣٦,٤٧٦</td><td>٢٠٢٢م</td></tr></tbody></table>	المبيعات (ريال)	العام	٤٢٨,٨٨٠	٢٠١٨م	٩٦٧,١٥٠	٢٠١٩م	١,٥٩٩,٨٨٩	٢٠٢٠م	١,١٣٤,٩٧٨	٢٠٢١م	٣٣٦,٤٧٦	٢٠٢٢م
المبيعات (ريال)	العام													
٤٢٨,٨٨٠	٢٠١٨م													
٩٦٧,١٥٠	٢٠١٩م													
١,٥٩٩,٨٨٩	٢٠٢٠م													
١,١٣٤,٩٧٨	٢٠٢١م													
٣٣٦,٤٧٦	٢٠٢٢م													
		المصدر: شركة البخور الذكي للتجارة لا تزال هذه القناة لم تحقق المبيعات المرتقبة منها لكنها في تطور مستمر ونمو.												

المصدر: شركة البخور الذكي للتجارة

وفيما يلي قائمة المحلات الجديدة التي تنوي الشركة افتتاحها:

- ١- مجمع قرية الراجحي بمكة ومنتوقع افتتاحه في شهر يناير ٢٠٢٣
- ٢- محل تجاري في ايطاليا في مدينة روما بعد تحقيق بيع ناجح لثلاث سنوات من خلال موزعين وتستههدف الشركة افتتاح الفرع في النصف الثاني من ٢٠٢٣
- ٣- جاري التفاوض لافتتاح محل بالكويت في الربع الثاني من ٢٠٢٣

٣,٦ الفروع والاعمال خارج المملكة

١. خلال عام ٢٠١٨م، افتتحت الشركة فرع في مدينة دبي بالإمارات العربية المتحدة والذي هو عبارة عن مستودع ومركز توزيع لمنتجات الشركة يقوم بالبيع والتوريد لأسواق الهايبرماركت وسلاسل التجزئة هناك. يعمل هذا الفرع من خلال رخصة تجارية رقم ٨٢١٤١٦ وتاريخ اصدار ٢٠١٨/١٢/١٧م وتاريخ انتهاء ٢٠٢٣/١٢/١٦م باسم «شركة البخور الذكي للتجارة» مملوك من «شركة البخور الذكي للتجارة» جنسيتها سعودية. أيضاً يعمل الفرع بسجل تجاري رقم ١٣٨٠٦٩٩ وتاريخ اصدار ٢٠١٨/١٢/١٧م وتاريخ انتهاء ٢٠٢٣/١٢/١٦م باسم «شركة البخور الذكي للتجارة فرع دبي».
٢. تبلغ اجمالي قيمة الاصول المملوكة من قبل الشركة في دولة الامارات العربية المتحدة كما في ٢٠٢٢/١٢/٣١م (٧٧٩,٦٩٠) سبعمائة وتسعة وسبعون ألفاً وستمائة وتسعون ريال سعودي بصافي قيمة دفترية (٧٠١,٠٢٩) سبعمائة وواحد ألفاً وتسعة وعشرون ريال سعودي وتبلغ اجمالي قيمة الاصول المملوكة من قبل الشركة في المملكة العربية السعودية كما في ٢٠٢٢/١٢/٣١م (٩,١٣٣,٣٩٣) تسع ملايين ومائة وثلاثة وثلاثون ألفاً وثلاثمائة وثلاثة وتسعون ريال سعودي بصافي قيمة دفترية (٥,٥٠٨,٠٠٥) خمس ملايين وخمسمائة وثمانية ألفاً وخمسة ريال سعودي
٣. وقعت الشركة مع وكلاء لمنتجاتها خارج المملكة ملخصها كما يلي:

جدول ٦- وكلاء منتجات الشركة

الدولة	الوكيل التجاري الحصري	التغطية
الكويت	شركة بي دو الكويتية للتجارة العامة	كامل دولة الكويت
مصر	شركة سمارت براندز إيجيبت	كامل دولة مصر
سلطنة عمان	شركة سحر اللبان	كامل سلطنة عمان
المغرب	شركة ليث برودكت	كامل دولة المغرب
إيطاليا	صيدلية الفاتيكان	كامل دولة إيطاليا
البحرين	مجموعة الفاتح	كامل دولة البحرين
انجلترا	SMART OUD LIMITED	كامل دولة انجلترا

المصدر: شركة البخور الذكي للتجارة

إشارة لما سبق، فيما يلي جدول المبيعات خارج المملكة:

جدول ٧- مبيعات الشركة خارج المملكة

اسم العميل / طريقة البيع	٢٠٢١ م	٢٠٢٢ م
دي	١٨٦,٦١١	١٣٢,٥٠٥
الكويت	-	٢٩٧,١٢٤
مصر	٤١,٢٧٢	٦,٢٨٥
سلطنة عمان	١٥٤,٨٦٠	٨,٥٠٠
المغرب	-	-
إيطاليا	-	-
البحرين	٥١,٦٢٤	٢١,٩٦٠
انجلترا	٤١,٨٦٤	-
المجموع	٤٧٦,٢٣١	٤٦٦,٣٧٤

المصدر: شركة البخور الذكي للتجارة

٣,٧ رؤية الشركة

- تتطلع الشركة لأن تكون منتجاتها ذات طابع ابتكاري مستمر ليمثل جميع الثقافات السعودية بكل أشكالها
- تتطلع الشركة لأن تكون منتجاتها وجها من أوجه العلامة السعودية عالية الجودة
- تتطلع الشركة لأن تكون منتجاتها موثوقة وأصيلة ومرتبطة بصناعة مستدامة من خلال الاستزراع في صناعة العود والبخور والحفاظ على البيئة مع توثيق ذلك بشهادات دولية لتكون منتجات الشركة قابلة للتصدير دولياً.
- تتطلع الشركة لأن توفر حلول سريعة وآمنة لاستخدام أجود أنواع العود والبخور من خلال طرق مبتكرة تمس حياة الناس في كل مكان مع التركيز على الأبحاث والتطوير لتحقيق رؤية ابتكارية لمنتجات جديدة كل ثلاث سنوات تقريباً.
- تتطلع الشركة في التوسع في صناعة العلب المضغوطة لتشكل صناعة سعودية في مجال الزيوت ومستحضرات التجميل بحلول زيوت العود ومشتقاته»

أن تكون علامة تجارية جاذبة ودولية، ورائدة في تحسين جودة الحياة، تقوم على أساس الابتكار لتحقيق أعلى درجات النمو والرياح لحملة الأسهم.

٣,٩ استراتيجية الشركة

تسعى الشركة للاستمرار في تطوير منتجاتها وطرح منتجات وروائح جديدة وان تكون علامة مرموقة في عالم العود والبخور على مستوى العالم. ويتم ذلك من خلال الاستمرار في اعمال البحث والتطوير من ناحية والاستمرار في الانتشار بشكل أكبر في السوق السعودي والدولي من ناحية أخرى

٣,١٠ نواحي القوة والمميزات التنافسية للشركة

- يعتبر أحد اهم عناصر القوة للشركة منذ انشائها انها لم تقم باي حملات اعلانية في القطاع الاعلامي العام سواء القنوات الفضائية او الشوارع او حتى من خلال المشاهير للترويج لمنتجاتها ومع ذلك تباع المنتجات بشكل جيد ولا زالت الشركة تحاول تغطية الطلب المتزايد. فبالتالي لدى الشركة فرصة كبيرة للتسويق وبيع أكثر للمنتجات.
- تستمد الشركة قوتها من تحقيق الشهادات العالمية المطلوبة ومن المختبرات العالمية لجعل منتجات الشركة مقبولة في الاسواق العالمية وقابلة للتصدير ومحقة الاستدامة.
- تعتبر الشركة رائدة في صناعة العود والبخور في المملكة العربية السعودية بتقديمها طريقة جديدة كلياً للعود والبخور حيث لا يستخدم فيها الفحم او الند لاجل توفير حلول جيدة للعملاء بثقة عالية وتصنع على شكل أصابع تحترق ببطء بطريقة سهلة وعملية ينتج عنها تعطير لفترة ممتدة.
- قدرة الشركة على الابحاث والتطوير وعلاقتها مع الجامعات والخبراء في العالم.
- بدأت الشركة أعمالها بشكل تجاري سنة ٢٠١٥م وحقت في أول سنة من عملها مبيعات بما يقارب ٧ مليون استمرت بالتزايد وصولاً إلى ٢٣ مليون ريال لعام ٢٠٢٢م.
- حقق الاسم التجاري للشركة انتشاراً مميزاً خلال فترة قصيرة.
- حققت الشركة نتائجها الحالية ونجاحها حتى الآن من خلال قناة توزيع واحدة وهي اسواق الهايبرماركت وسلاسل التجزئة ولا يزال هناك فرص كبيرة في قنوات التوزيع الأخرى (محلات الشركة والموقع الالكتروني) علاوة على البيع من خلال الامتياز التجاري.
- لا زالت لم تحقق الشركة الانتشار الكامل والمتوقع لها حتى الان مما يعني وجود فرص نمو وتطور كبيرة مستقبلاً من حيث المبيعات والارباح.
- حققت الشركة اهتماماً دولياً وتم دعوتها رسمياً من أكثر من دولة منها إيطاليا.
- ما زالت الشركة في بداية انتشارها دولياً وتحقيق مبيعات وارياب خارجية.

٣,١١ إيرادات الشركة

تعتمد إيرادات الشركة على إنتاج مستحضرات تعطير الغرف وإزالة الروائح ومنتجات قهوة ثنه وتجارة المعقمات ومستحضرات التجميل المستوردة والتي توزعت كالتالي:

جدول ٨- توزيع مبيعات الشركة

المنتج	٢٠٢١/١٢/٣١	٢٠٢٢/١٢/٣١
صناعة العود والبخور	٧,٦٤٤,٧٣٩	١١,٨٢٣,١٢٢
مستحضرات تعطير الغرف وإزالة الروائح	١,٤٢٣,٣١٥	٣,٦٢,٥٣٣
المعقمات ومستحضرات التجميل	٣,٤٣١,٦٤٧	٣,١٤٢,٥١٨
منتجات ثنه الغذائية	٦٠٦,١٦٠	٥,٠٦٠,٥٨١
الاجمالي	١٣,١٠٥,٨٦٠	٢٣,٠٨٨,٧٥٤

المصدر: شركة البخور الذي للتجارة

وفيما يلي جدول مبيعات كبار العملاء:

جدول ٩- مبيعات كبار عملاء الشركة

العميل	٢٠٢١/١٢/٣١	النسبة	٢٠٢٢/١٢/٣١	النسبة
العميل الأول	٤١,٧١٣	%٠,٧	٩٠٩,٤٤٩	%١٢,٩
العميل الثاني	٣,٨١٨,٦٦٩	%٦٠,٧	٣,٣٨٤,٠٥٦	%٤٨,٠
العميل الثالث	٦٢,٤١٩	%١,٠	٤٨٥,١٦٩	%٦,٩
العميل الرابع	١,٤٢٨,٦٠٥	%٢٢,٧	١,٥٣٨,١١٩	%٢١,٨
العميل الخامس	٦١٤,٩١٩	%٩,٨	٦٤٨,٩٤١	%٩,٢
العميل السادس	٣٢٤,١٧٧	%٥,٢	٧٩,٩٣٥	%١,١
الإجمالي	٦,٢٩٠,٥٠٣	%١٠٠,٠	٧,٠٤٥,٦٧٠	%١٠٠,٠

المصدر: شركة البخور الذي للتجارة

٣,١٢ الخطة التوسعية للشركة

تستهدف الشركة ضخ استثمارات جديدة في قطاعات العمل الحالية سواء إضافة منافذ بيع جديدة او إضافة منتجات جديدة وبالتالي التوسع في خطوط الإنتاج لمقابلة الزيادة المتوقعة في المبيعات.

جدول ١٠ - الجدول الزمني للخطة التوسعية للشركة

ملخص الجدول الزمني لاستخدام صافي المتحصلات			التكلفة التقديرية (ريال سعودي)	تفاصيل المشروع
٢٠٢٤ م		٢٠٢٣ م		
الربع الثاني	الربع الأول	الربع الرابع		
إجمالي تكلفة تبلغ ٧٥٠,٠٠٠,٠٠٠ ريال سعودي تمثل نسبة (% ٤,٠٣ من إجمالي تكاليف خطة التوسعة..	إجمالي تكلفة تبلغ ١,٠٧٠,٠٠٠,٠٠٠ ريال سعودي تمثل نسبة (% ٥,٧٤) من إجمالي تكاليف خطة التوسعة	إجمالي تكلفة تبلغ ٦,٨٥٠,٠٠٠,٠٠٠ ريال سعودي تمثل نسبة (% ٣٦,٨٤) من إجمالي تكاليف خطة التوسعة.	إجمالي تكلفة تبلغ ٨,٦٧٠,٠٠٠,٠٠٠ ريال سعودي تمثل نسبة (% ٤٦,٦١) من إجمالي تكاليف خطة التوسعة	<ul style="list-style-type: none"> توسعات في المصنع تأجير ثلاث مستودعات رئيسية استئجار ٨ فروع مبيعات شراء معدات ومكائن وأثاث وأجهزة حاسوب وكاميرات مراقبة وماكينات كاشير وارقف واستاندات وقوالب شراء سيارات
إجمالي تكلفة تبلغ (٩,٩٢٩,٢٥٠,٠٠٠ ريال سعودي تمثل نسبة (% ٥٢,٣٩) من إجمالي تكاليف خطة التوسعة.			رأس المال العامل للعمليات التشغيلية للشركة	

الإجمالي	م ٢٠٢٤		م ٢٠٢٣		خطة التوسعة للشركة
	الربع الثاني	الربع الأول	الربع الرابع	الربع الثالث	
التوسعات في المنطقة الوسطى وعلى مستوى العملاء					
المرحلة الأولى:					
					تجهيزات أراضي المصنع وانشاء المباني
0,٤٥٠,٠٠٠	-	-	0,٤٥٠,٠٠٠		تجهيز ٤ معارض بالمنطقة الوسطى إضافة الى مستودع
					شراء مكائن ومعدات وقوالب انتاج
					شراء ارفف واستاندات تخزين
المرحلة الثانية:					
					شراء ارفف واستاندات تخزين للمصنع والمعارض والمستودع والعملاء
0١٥,٠٠٠	-	0١٥,٠٠٠	-		شراء تجهيزات مكتبية ولوجستية
المرحلة الثالثة:					
٣٥٠,٠٠٠	٣٥٠,٠٠٠	-	-		شراء سيارات عدد ١ دينا حمولة ٤ طن، ٣ سيارات فان لتوصيل البضائع، شراء واقعة شوكية فوركلفت حمولة ٣ طن
٦,٣١٥,٠٠٠	٣٥٠,٠٠٠	0١٥,٠٠٠	0,٤٥٠,٠٠٠		إجمالي التكلفة التقديرية التوسعات في المنطقة الوسطى وعلى مستوى العملاء
التوسعات في المنطقة الغربية والمنطقة الشرقية وعلى مستوى العملاء					
المرحلة الأولى:					
					تجهيز اربع معارض (عدد ٢ معرض بالمنطقة الغربية - عدد ٢ معرض بالمنطقة الشرقية)
١,٤٠٠,٠٠٠	-	-	١,٤٠٠,٠٠٠		تجهيز مستودعين
المرحلة الثانية:					
					شراء ارفف واستاندات تخزين للمعارض والمستودعات والعملاء
000,٠٠٠	-	000,٠٠٠	-		شراء تجهيزات مكتبية ولوجستية
المرحلة الثالثة:					
					شراء سيارات عدد ١ سيارة دينا حمولة ٤ طن، وعدد (٢) سيارات فان لتوصيل البضائع، وعدد (٢) واقعة شوكية "فوركلفت" حمولة ٣ طن
٤٠٠,٠٠٠	٤٠٠,٠٠٠	-	-		إجمالي التكلفة التقديرية لإضافة التوسعات في المنطقة الغربية والمنطقة الشرقية وعلى مستوى العملاء
٢,٣٥٥,٠٠٠	٤٠٠,٠٠٠	000,٠٠٠	١,٤٠٠,٠٠٠		اجمالي التكلفة التقديرية للتوسعات
٨,٦٧٠,٠٠٠	٧٥٠,٠٠٠	١,٧٠٠,٠٠٠	٦,٨٥٠,٠٠٠		اجمالي التكلفة التقديرية لرأس المال العامل
٩,٩٢٩,٢٥٠	-	-	-		
١٨,٥٩٩,٢٥٠					الاجمالي

٣,١٣ تراخيص الشركة

حصلت شركة البخور الذكي للتجارة على التراخيص اللازمة للقيام بأعمالها كما هو موضح بالجدول التالي:

جدول ١١ - تراخيص الشركة

الترخيص	الجهة المرخصة	معلومات الترخيص	تاريخ انتهاء الترخيص
رخصة نشاط تجاري - مصنع شركة البخور الذكي للتجارة	وزارة الشؤون البلدية والقروية والإسكان	الرقم القديم ٤٦٤٠٤١ ورقم موحد ٤٠١٢٤٠٦٣٩٩ بتاريخ ١٤٣٨/٠٢/١٥ هـ (الموافق ٢٠١٦/١١/١٥ م)	١٤٤٥/٠٢/١٥ هـ (الموافق ٢٠٢٣/٠٨/٣١ م) t
ترخيص منشأة صناعية	وزارة الصناعة والثروة المعدنية	رقم ترخيص ٢٢٣٢٢ ورمز منشأة ٣٨١٤١٧ بتاريخ ١٤٣٨/٠٧/١٤ هـ (الموافق ٢٠١٧/٠٤/١١ م)	١٤٤٤/١١/٢٠ هـ الموافق (٢٠٢٣/٠٦/٠٩ م) حسب آخر تعديل تم على رخصة المصنع بتاريخ ١٤٤٢/٠٨/٢٦ هـ الموافق (٢٠٢٠/٠٤/٠٨ م) بناء على القرار رقم (٤٢١١٠٢١١١٦٤٦)
ترخيص نشاط المصنع	الهيئة العامة للغذاء والدواء - قطاع الدواء	٠٣٠٠١٠١٠٧٤ بتاريخ ١٤٤٧/٠٨/١٦ هـ (الموافق ٢٠٢٠/٠٤/٠٩ م)	١٤٤٦/٠٨/١٥ هـ (الموافق ٢٠٢٥/٠٢/١٤ م)

المصدر: شركة البخور الذكي للتجارة

٣,١٤ السجلات التجارية

جدول ١٢ - السجلات التجارية

الاسم	الكيان القانوني	رقم السجل التجاري	مكان الإصدار	النشاط	تاريخ الإصدار	تاريخ الانتهاء
شركة البخور الذكي للتجارة - الرياض	شركة مساهمة مغلقة	١٠١٢٨٤٥٠٢	مدينة الرياض	صناعة وبيع منتجات الشركة	١٤٣٧/٠٤/٠٦ هـ (الموافق ٢٠١٥/٠٣/٢٢ م)	١٤٤٦/١٠/٢١ هـ (الموافق ٢٠٢٤/١٠/٢٤ م)
مصنع شركة البخور الذكي للتجارة - حريملاء	فرع شركة	١٠١٨٠٠٠٥٩٠	مدينة حريملاء	صناعة منتجات الشركة	١٤٣٨/٠١/١٩ هـ (الموافق ٢٠١٦/١٠/٢٠ م)	١٤٤٥/٠١/١٩ هـ (الموافق ٢٠٢٣/٠٨/٠٦ م)
شركة البخور الذكي للتجارة - الرياض	فرع شركة	١٠١٣٤٠٨٥٢	مدينة الرياض	الاستيراد وتجارة الجملة	١٤٣٣/٠٧/١٣ هـ (الموافق ٢٠١٢/٠٦/٠٣ م)	١٤٣٣/١٠/٢٢ هـ (الموافق ٢٠٢٣/٠٥/١٣ م)
السجل التجاري في دبي	فرع شركة خليجية	١٣٨٠٦٩٩	دبي	تجارة العطور ومستحضرات التجميل	٢٠١٨/١٢/١٧	١٤٤٥/٠٥/٢٢ هـ (الموافق ٢٠٢٣/١٢/١٦ م)

المصدر: شركة البخور الذكي للتجارة

٣,١٥ العقارات المملوكة أو المستأجرة للشركة

دخلت شركة البخور الذي للتجارة في عدة عقود إيجار لمقرها الرئيسي في مدينة الرياض والذي تم نقله بتاريخ ٢٠٢٣/٠٥/٠١م من حي الياسمين الى حي المروج وكذلك الأرض المقام عليها المصنع في مدينة حريملاء، وأفرع الشركة في مدينة مكة المكرمة ومدينة دبي وليس للشركة أية عقارات مملوكة كما في تاريخ هذه النشرة. ويوضح الجدول التالي العقارات المستأجرة من قبل الشركة:

جدول ١٣ - العقارات المملوكة أو المستأجرة للشركة

العقار	المؤجر	الدينة	العقار	رقم العقار / (القطعة)	المساحة (متر مربع)	قيمة الإيجار ()	مدة العقد	تاريخ بداية العقد	تاريخ نهاية العقد	شروط تجديد العقد
المكتب الرئيسي لشركة البخور الذي	الشركة التعليمية المتطورة	الرياض - حي المروج	مبنى تجاري	مكتب رقم (٢٠٦ و ٢٠٧)	١١٦ م - مكتب رقم ٢٠٦ - ١٤٢,٣٥ م - مكتب رقم ٢٠٧	١٨٤,١٧٠ ريال سعودي لفترة ستة أشهر	سنة أشهر	٢٠٢٣/٠٥/٠١م	٢٠٢٣/١٢/٣١م	قابلة للتجديد بموافقة الطرفين
أرض مصنع شركة البخور الذي	بلدية محافظة حريملاء	حريملاء - المنطقة الصناعية	أرض	٨٧	٢,٧٥٠ م	١٣,٧٥٠ ريال سعودي سنوياً	١٥ سنة هجرية	١٤٣٩/٠٧/٢٩هـ	١٤٥٤/١٢/٠٦هـ	يجدد بموافقة الطرفين والجهات المختصة وقيام لجنة الأراضي بالبلدية بإقرار الأجرة السابقة أو زيادتها وذلك شريطة أن لا تكون المصلحة العامة بحاجة إلى الموقع
فرع الشركة في دبي	بوليفارد ريتل	دبي - الامارات	مجمع تجاري	٠٣-٨	٦٩٠٤٧ م	١٦,٤٠٠ درهم اماراتي سنوياً	١٥ سنة هجرية	٢٠٢٣/٠٣/٠١م	٢٠٢٤/٠٢/٢٨م	قابلة للتجديد بموافقة الطرفين
فرع الشركة في مكة المكرمة	شركة سليمان عبد العزيز الراجحي للاستثمارات العقارية	مكة المكرمة	مجمع تجاري	MAK-COM-FORP-ARI-٢٠٢٠-GF	٢١٦ م	٢٦١,٣٦٠ ريال سعودي سنوياً	٣ سنوات ميلادية	٢٠٢٢/٠٨/٠١م	٢٠٢٥/٠٧/٣١م	قابلة للتجديد بموافقة الطرفين

المصدر: شركة البخور الذي للتجارة

٣,١٦ العلامات التجارية وحقوق الملكية

تعتمد الشركة في تسويق منتجاتها وإدارة عملياتها التشغيلية على سمعة علامتها التجارية والتي تمنحها موقعاً متميزاً لدى عملائها في السوق، ولقد حصلت الشركة على شهادة تسجيل العلامة التجارية لشركة البخور الذي (iOud) لدى إدارة العلامات التجارية في وزارة التجارة. ويوضح الجدول التالي التفاصيل:

جدول ١٤ - العلامات التجارية وحقوق الملكية

رقم التسجيل	اسم المالك	الفئة	نهاية الحماية	بلد التسجيل	العلامة التجارية
١٤٣٧٠٢٧٩٠٦	شركة البخور الذي للتجارة	٣	١٤٤٧/١٢/١٩هـ (الموافق ٢٠٢٦/٠٦/٠٥م)	السعودية	البخور الذي iOud
١٤٣٩٠٠٥٠٩٧	شركة البخور الذي للتجارة	٣	١٤٤٩/٠٢/٢٧هـ (الموافق ٢٠٢٧/٠٧/٣١م)	السعودية	العود الذي iOud
١٤٤١٠٠٣٣١١	شركة البخور الذي للتجارة	٣	١٤٥١/٠٧/٣٠هـ (الموافق ٢٠٢٩/٠٦/١٢م)	السعودية	OSO gou

المصدر: شركة البخور الذي للتجارة

والجدير بالذكر أنه تم تسجيل العلامات التجارية للشركة رسمياً بالمملكة العربية السعودية، ولا تملك الشركة أي علامة تجارية أخرى غير تلك المذكورة أعلاه. كما لم تقم الشركة بإبرام أي اتفاقية ترخيص باستخدام علامتها التجارية أعلاه لأي طرف آخر سواء كان داخل أو خارج المملكة، بالإضافة إلى أنها لا تملك أي ترخيص باستخدام علامات تجارية لشركات أجنبية على مطبوعات الشركة أو نشراتها التسويقية داخل المملكة.

٣,١٧ سياسة الأبحاث والتطوير

لدى الشركة إدارة متخصصة بالأبحاث والتطوير تعمل مع مستشارين متعددين منهم مستشارين في كندا وسنغفورا، وتدور أعمالهم وأعمال إدارة البحث والتطوير على النحو التالي:

١. تحسين جودة المنتج من حيث التماسك والتخزين
٢. تحسين جودة المنتج من حيث الانبعاثات
٣. ادخال روائح جديدة
٤. تطوير المنتج من الناحية الكيميائية والتأكد من مواكبة ومنافسة الروائح العطرية العالمية
٥. ادخال طرق جديدة للاحتراق
٦. تطوير الهوية والشكل العام والعلب والتغليف
٧. تطوير منتجات ابتكارية جديدة كل ثلاث سنوات تقريباً
٨. اية أفكار جديدة من شأنها تحسين أداء الشركة

٣,١٨ انقطاع الاعمال

يُقر مجلس إدارة الشركة بأنه لم يحدث أي انقطاع في أعمال الشركة يمكن أن يؤثر أو يكون قد أثر تأثيراً ملحوظاً في الوضع المالي للشركة خلال فترة الاثني عشر (١٢) شهراً الأخيرة.

٣,١٩ التعاملات مع الاطراف ذوي العلاقة

لدى الشركة أرصدة دائنة وتمثل هذه الأرصدة في المعاملات مع الأطراف ذات العلاقة في التمويلات النقدية التي تم تزويدها من قبل الشركاء لتمويل أنشطة رأس المال العامل وأنشطة الشركة الرئيسية والتي تمت خلال العام بين الشركة والشركاء والجدول التالي يوضح تفاصيل المعاملات مع الأطراف ذات العلاقة:

جدول ١٥ - تفاصيل التعاملات مع الأطراف ذوي العلاقة

الرصيد كما في ٢٠٢٢/١٢/٣١	حجم المعاملات ٢٠٢٢	الرصيد كما في ٢٠٢١/١٢/٣١	حجم المعاملات ٢٠٢١	طبيعة التعاملات	نوع العلاقة	الطرف ذو العلاقة
١٩٣,٣٧٧	١٥١,٥٩٥	٤١,٧٨٣	(١٠٣,٦٩)	تمويل	مساهم	بدر عبد الرحمن ناصر الدليمي
١٦٦,٦٥١	٠	١٦٦,٦٥١	٢٤٥,٦٢٨	تمويل	مساهم	عبد المجيد عبد الرحمن ناصر الدليمي
٣١,٩٩٨	(٨٩,٢٨)	١٢١,٢٦	٢,٤٤١,٨٨٣	تمويل	مساهم	عبد اللطيف عبد الرحمن ناصر الدليمي
٢٠,٠٠٠	(٣٠,٠٠٠)	٥٠,٠٠٠	(٥٠,٠٠٠)	تمويل	مساهم	محمد عبد الرحمن الدليمي
٤١٢,٠٢٦	٣٢,٥٦٧	٣٧٩,٤٦٠	٢,٥٣٤,٤٤٢			المجموع
	٪٠,١٧		٪٢٠			نسبة اجمالي المعاملات من اجمالي الالتزامات

المصدر: شركة البخور الذكي للتجارة

٣,٢٠ الموظفين والسعودية

٣,٢٠,١ الموظفين

بلغ عدد الموظفين في شركة البخور الذي للتجارة (٤٥) موظف كما في ٣١ / ١٢ / ٢٠٢٢م، ويوضح الجدول التالي أعداد الموظفين ونسب السعودية للشركة خلال الأعوام ٢٠٢١ م ٢٠٢٢م:

جدول ١٦ - نسب السعودية لدى الشركة

الإدارة	٢٠٢١م		٢٠٢٢م	
	العدد	النسبة	العدد	النسبة
السعوديون	١٣	٪٢٨	١١	٪٢٤
غير السعوديون	٣٤	٪٧٢	٣٤	٪٧٦
المجموع	٤٧	٪١٠٠	٤٥	٪١٠٠

المصدر: شركة البخور الذي للتجارة

ويوضح الجدول التالي أعداد الموظفين بحسب إدارات الشركة خلال الأعوام ٢٠٢١ م و ٢٠٢٢م:

جدول ١٧ - توزيع الموظفين حسب إدارات الشركة

الإدارة	٢٠٢١م			٢٠٢٢م		
	سعودي	غير سعودي	الإجمالي	سعودي	غير سعودي	الإجمالي
الإدارة التنفيذية	٨	٠	٨	٧	٠	٧
إدارة المبيعات	٢	٢٠	٢٢	١	٢٠	٢١
إدارة الإنتاج	١	١١	١٢	١	١١	١٢
الإدارة المالية	٢	٣	٥	٢	٣	٥
المجموع	١٣	٣٤	٤٧	١١	٣٤	٤٥

المصدر: شركة البخور الذي للتجارة

٣,٢٠,٢ السعودية

تم اعتماد برنامج السعودية «نطاقات» بموجب قرار معالي وزير العمل رقم (٤٠٤٠) بتاريخ ١٢ / ١٠ / ١٤٣٢ هـ (الموافق ١٠ / ٠٩ / ٢٠١١ م)، وذلك بناءً على قرار مجلس الوزراء رقم (٥٠) بتاريخ ٢١ / ٠٥ / ١٤١٥ هـ (الموافق ٢٧ / ١٠ / ١٩٩٤ م)، وجرى تنفيذ برنامج نطاقات بتاريخ ١٢ / ١٠ / ١٤٣٢ هـ (الموافق ١٠ / ٠٩ / ٢٠١١ م). وقد بدأت وزارة العمل في تطبيق برنامج نطاقات لتشجيع المؤسسات على توظيف المواطنين السعوديين. ومن خلال البرنامج يتم تقييم أداء أي شركة استناداً إلى فئات محددة «نطاقات»، وتشمل: النطاق البلايني، والنطاق الأخضر (مقسم إلى فئات فرعية، أي: فئة منخفضة وفئة متوسطة وفئة مرتفعة)، والنطاق الأصفر والنطاق الأحمر. وتعتبر الشركات التي تكون ضمن النطاق البلايني أو الأخضر قد أوفت بمتطلبات السعودية، وبالتالي يحق لها عدد من المزايا، كتمكين العاملين غير السعوديين من الحصول على تأشيرات العمل وتجديدها أو تغيير مهنتهم (باستثناء المهن المخصصة حصراً للمواطنين السعوديين. وفيما يتعلق بالشركات التي تكون في وضع أدنى من النطاق الأصفر أو في النطاق الأحمر) بناءً على مدى عدم تقيدتها بالمتطلبات المحددة، فإنها تعتبر قد خالفت متطلبات السعودية، وقد تخضع لبعض الإجراءات الجزائية، مثل الحد من قدرتها على تجديد تأشيرات عمل الموظفين غير السعوديين أو الحصول على تأشيرات عمل جديدة.

والجدير بالذكر أنه بلغ عدد الموظفين السعوديين في الشركة كما في ٣١ / ١٢ / ٢٠٢٢م (٥) وعدد الموظفين المقيمين (١٠) وبالتالي بلغت نسبة السعودية للشركة (٣٣٪)، وبذلك تدرج الشركة تحت «أخضر متوسط»، أما في المصنع بلغ عدد الموظفين السعوديين (٦) وعدد الموظفين المقيمين (٢٤) وبالتالي بلغت نسبة السعودية للمصنع (٢٠٪)، وبذلك يدرج المصنع تحت (أخضر متوسط)

04 هيكل الملكية والهيكل التنظيمي

٤ هيكل الملكية والهيكل التنظيمي

٤,١ هيكل ملكية الشركة قبل وبعد الطرح

يوضح الجدول التالي هيكل ملكية الشركة قبل وبعد الطرح:

جدول ١٨ - هيكل ملكية الشركة قبل وبعد الطرح

بعد الطرح (بشكل مباشر)			قبل الطرح (بشكل مباشر)			الاسم
نسبة الملكية %	القيمة الاسمية (ريال)	عدد الأسهم (سهم)	نسبة الملكية %	القيمة الاسمية (ريال)	عدد الأسهم (سهم)	
٪٢٤,٧٢٥	٤,١٧,٨٠٠	٤٠,٧٨٠	٪٢٠,٩٠٦	٤,١٧,٨٠٠	٤٠,٧٨٠	بدر عبدالرحمن الدليمي
٪٢٠,٦٠٢	٣,٣٤٧,٨٠٠	٣٣٤,٧٨٠	٪٢٥,٧٥٢	٣,٣٤٧,٨٠٠	٣٣٤,٧٨٠	عبدالمجيد عبدالرحمن الدليمي
٪١٠,٣٠٤	١,٦٧٤,٤٠٠	١٦٧,٤٤٠	٪١٢,٨٨٠	١,٦٧٤,٤٠٠	١٦٧,٤٤٠	عبداللطيف عبدالرحمن الدليمي
٪٦,١٨١	١,٠٠٤,٤٤٠	١٠٠,٤٤٤	٪٧,٧٢٦	١,٠٠٤,٤٤٠	١٠٠,٤٤٤	محمد عبدالرحمن الدليمي
٪٣,٩٠٤	٦٣٤,٣٤٠	٦٣,٤٣٤	٪٤,٨٨٠	٦٣٤,٣٤٠	٦٣,٤٣٤	ناصر عبدالرحمن الدليمي
٪٢,٥٢٣	٤١,٠٠٠	٤١,٠٠٠	٪٣,١٥٤	٤١,٠٠٠	٤١,٠٠٠	عبدالعزیز بن ناصر الدليمي
٪٢,٤٦٢	٤٠,٠٠٠	٤٠,٠٠٠	٪٣,٠٧٧	٤٠,٠٠٠	٤٠,٠٠٠	خالد سلمان صالح الدحيلان
٪٢,٠٠١	٣٣٣,٣٣٠	٣٣,٣٣٣	٪٢,٥٦٤	٣٣٣,٣٣٠	٣٣,٣٣٣	إبراهيم صالح العواد
٪٢,٠٠١	٣٣٣,٣٣٠	٣٣,٣٣٣	٪٢,٥٦٤	٣٣٣,٣٣٠	٣٣,٣٣٣	حمد صالح العواد
٪١,٣٦٨	٢٢٢,٢٢٠	٢٢,٢٢٢	٪١,٧٠٩	٢٢٢,٢٢٠	٢٢,٢٢٢	سهيل عبدالله بن احمد حيان
٪١,٣٦٨	٢٢٢,٢٢٠	٢٢,٢٢٢	٪١,٧٠٩	٢٢٢,٢٢٠	٢٢,٢٢٢	صالح علي الصقير
٪٠,٥٤٧	٨٨,٨٩٠	٨,٨٨٩	٪٠,٦٨٤	٨٨,٨٩٠	٨,٨٨٩	عبدالله سعيد الاحمري
٪٠,٣٩٧	٦٤,٤٤٠	٦,٤٤٤	٪٠,٤٩٦	٦٤,٤٤٠	٦,٤٤٤	محمد حسين علي ال حسين
٪٠,١٥٠	٢٤,٤٤٠	٢,٤٤٤	٪٠,١٨٨	٢٤,٤٤٠	٢,٤٤٤	حسين بن علي ال حسين
٪٠,١٣٧	٢٢,٢٢٠	٢,٢٢٢	٪٠,١٧١	٢٢,٢٢٠	٢,٢٢٢	خالد بن احمد الدليمي
٪٠,١٣٧	٢٢,٢٢٠	٢,٢٢٢	٪٠,١٧١	٢٢,٢٢٠	٢,٢٢٢	عبدالرحمن بن زيد البتال
٪٠,١٣٧	٢٢,٢٢٠	٢,٢٢٢	٪٠,١٧١	٢٢,٢٢٠	٢,٢٢٢	سليمان محمد الجامع
٪٠,٢٠٥	٣٣,٣٣٠	٣,٣٣٣	٪٠,٢٥٦	٣٣,٣٣٠	٣,٣٣٣	عبدالله محمد الزمامي
٪٠,٢٠٥	٣٣,٣٣٠	٣,٣٣٣	٪٠,٢٥٦	٣٣,٣٣٠	٣,٣٣٣	مشعل خالد محمد الهويش
٪٠,٢٠٠	٣,٣٣٠	٣٣٣	٪٠,٢٦٠	٣,٣٣٠	٣٣٣	حنان عبدالرحمن الدليمي
٪٠,٢٠٠	٣,٣٣٠	٣٣٣	٪٠,٢٦٠	٣,٣٣٠	٣٣٣	العنود عبدالرحمن الدليمي
٪٠,٢٥٣	٤١,٠٦٠	٤,١٠٦	٪٠,٣١٦	٤١,٠٦٠	٤,١٠٦	عبدالله عبدالرحمن محمد باعشن
٪٠,٠٦٨	١١,١١٠	١,١١١	٪٠,٠٨٥	١١,١١٠	١,١١١	احمد فيصل الشريف
٪٠,٠٠٦	١,٠٠٠	١٠٠	٪٠,٠٠٨	١,٠٠٠	١٠٠	ثامر عبدالله الدليمي
٪٠,٠١٢	٢,٠٠٠	٢٠٠	٪٠,٠١٥	٢,٠٠٠	٢٠٠	عبدالرحمن ناصر الدليمي
٪٠,٠٠٧	١,١٠٠	١١٠	٪٠,٠٠٨	١,١٠٠	١١٠	الجوهرة ناصر الدليمي
٪٠,٠٠٤	٧٠٠	٧٠	٪٠,٠٠٥	٧٠٠	٧٠	سلطان سعد بن حسين
٪٠,٠٠٤	٦٠٠	٦٠	٪٠,٠٠٥	٦٠٠	٦٠	ريم حسين ال حسين
٪٠,٠٠٦	٩٠٠	٩٠	٪٠,٠٠٧	٩٠٠	٩٠	نايف بن ناصر

بعد الطرح (بشكل مباشر)			قبل الطرح (بشكل مباشر)			الاسم
نسبة الملكية %	القيمة الاسمية (ريال)	عدد الأسهم (سهم)	نسبة الملكية %	القيمة الاسمية (ريال)	عدد الأسهم (سهم)	
٪٠.٠٠٦	٩٠٠	٩٠	٪٠.٠٠٧	٩٠٠	٩٠	عبدالعزیز بن احمد
٪٠.٠٠٤	٦٠٠	٦٠	٪٠.٠٠٥	٦٠٠	٦٠	احلام محمد علي ال سعد
٪٠.٠٠٤	٦٠٠	٦٠	٪٠.٠٠٥	٦٠٠	٦٠	جلال حسين علي ال حسين
٪٠.٠٠٤	٧٠٠	٧٠	٪٠.٠٠٥	٧٠٠	٧٠	تركي حسين علي ال حسين
٪٠.٠٠٣	٥٠٠	٥٠	٪٠.٠٠٤	٥٠٠	٥٠	حامد هزيل دويشر الشراي
٪٠.٠٠٩	١,٥٠٠	١٥٠	٪٠.٠١٢	١,٥٠٠	١٥٠	عبدالله ناصر الدليمي
٪٠.٠٠٦	١,٠٠٠	١٠٠	٪٠.٠٠٨	١,٠٠٠	١٠٠	ماجد عبدالله الدليمي
٪٠.٠٠٦	١,٠٠٠	١٠٠	٪٠.٠٠٨	١,٠٠٠	١٠٠	ناصر عبدالله الدليمي
٪٠.٠٠٥	٨٠٠	٨٠	٪٠.٠٠٦	٨٠٠	٨٠	ناصر المزيني
٪٠.٠٠٤	٧٠٠	٧٠	٪٠.٠٠٥	٧٠٠	٧٠	روان المزيني
٪٠.٠٠٤	٧٠٠	٧٠	٪٠.٠٠٥	٧٠٠	٧٠	حنان المزيني
٪٠.٠٠٤	٦٠٠	٦٠	٪٠.٠٠٥	٦٠٠	٦٠	عبدالمحسن الوادي
٪٠.٠٠٤	٧٠٠	٧٠	٪٠.٠٠٥	٧٠٠	٧٠	اشواق المزيني
٪٠.٠٠٤	٦٠٠	٦٠	٪٠.٠٠٥	٦٠٠	٦٠	عبدالله السميح
٪٠.٠٠٦	٩٠٠	٩٠	٪٠.٠٠٧	٩٠٠	٩٠	سعد المزيني
٪٠.٠٠٣	٥٠٠	٥٠	٪٠.٠٠٤	٥٠٠	٥٠	نوفل احمد بصفر
٪٠.٠٠٤	٧٠٠	٧٠	٪٠.٠٠٥	٧٠٠	٧٠	روان حسين ال حسين
٪٠.٠٠٤	٧٠٠	٧٠	٪٠.٠٠٥	٧٠٠	٧٠	عبدالإله عبدالعزيز المهدي
٪٠.٠٠٤	٦٠٠	٦٠	٪٠.٠٠٥	٦٠٠	٦٠	راكان محمد الصبي
٪٠.٠٠٤	٦٠٠	٦٠	٪٠.٠٠٥	٦٠٠	٦٠	علي حسين الجبيري
٪٠.٠٠٦	١,٠٠٠	١٠٠	٪٠.٠٠٨	١,٠٠٠	١٠٠	هياة سعود الجبيل
٪٠.٠٠٦	١,٠٠٠	١٠٠	٪٠.٠٠٨	١,٠٠٠	١٠٠	حمد فهد الدليمي
٪٠.٠٠٤	٦٠٠	٦٠	٪٠.٠٠٥	٦٠٠	٦٠	حنان عبدالله الحسينان
٪٠.٠٠٣	٥٠٠	٥٠	٪٠.٠٠٤	٥٠٠	٥٠	عبدالعزیز عبدالله الطلاسی
٪٠.٠٠٣	٥٠٠	٥٠	٪٠.٠٠٤	٥٠٠	٥٠	صالحة عبدالله مشيب
٪٠.٠٠٤	٧٠٠	٧٠	٪٠.٠٠٥	٧٠٠	٧٠	مهند سليمان الناصر
٪٠.٠٠٤	٦٠٠	٦٠	٪٠.٠٠٥	٦٠٠	٦٠	عبدالسلام مشيب سالم عبدالله
٪٠.٠٠٣	٥٠٠	٥٠	٪٠.٠٠٤	٥٠٠	٥٠	بدرية سعيد الذيب
٪٠.٠٠٦	٩٠٠	٩٠	٪٠.٠٠٧	٩٠٠	٩٠	اماني حسين ال حسين
٪٠.٠٠٦	٩٠٠	٩٠	٪٠.٠٠٧	٩٠٠	٩٠	سارة حسين ال حسين
٪٠.٠٠٦	٩٠٠	٩٠	٪٠.٠٠٧	٩٠٠	٩٠	سعيد سعد ال حسين
٪٠.٠٠٦	٩٠٠	٩٠	٪٠.٠٠٧	٩٠٠	٩٠	منال حسين ال حسين
٪ ٢٠	٣,٢٥٠,٠٠٠	٣٢٥,٠٠٠	لا يوجد			الجمهور (مستثمرون مؤهلون)
٪ ١٠٠	١٦,٢٥٠,٠٠٠	١,٦٢٥,٠٠٠	٪ ١٠٠	١٣,٠٠٠,٠٠٠	١,٣٠٠,٠٠٠	الإجمالي

المصدر: شركة البخور الذكي للتجارة
*لا يمتلك المساهمون إية أسهم بشكل غير مباشر

٤,٢ الهيكل التنظيمي

يوضح الشكل التالي الهيكل التنظيمي لشركة البخور الذي للتجارة:

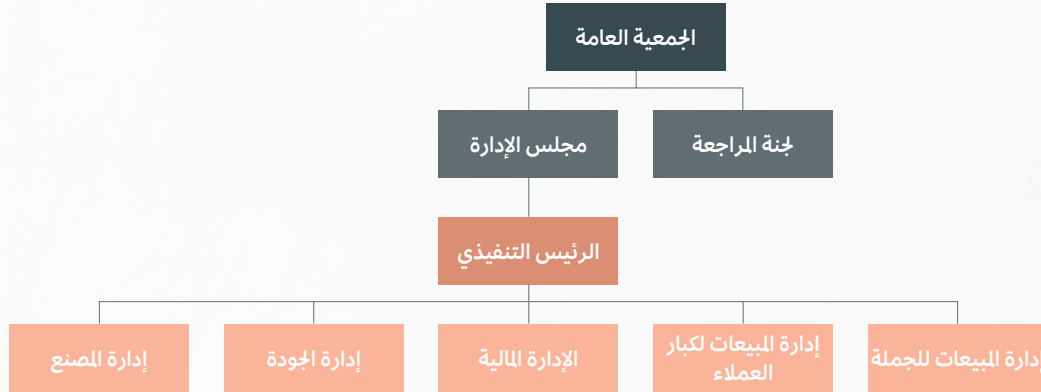

٤,٣ أعضاء مجلس الإدارة وأمين السر

يتولى إدارة شركة البخور الذي للتجارة مجلس إدارة مؤلف من (٥) خمسة أعضاء تنتخبهم الجمعية العامة العادية للمساهمين لمدة لا تزيد عن (٣) ثلاث سنوات، ويجوز إعادة انتخاب أعضاء مجلس الإدارة. وتبدأ مدة عضوية أول مجلس إدارة من تاريخ صدور القرار الوزاري بإعلان تحويل الشركة إلى شركة مساهمة مغلقة، وباستثناء ذلك تُعين الجمعية العامة التحولية أول مجلس إدارة لمدة (٥) خمس سنوات. وقد تم تعيين أعضاء مجلس الإدارة من قبل الجمعية العامة التحولية للشركة التي عقدت بتاريخ ٠٥١٤٤٣/٠٢/٢٧هـ الموافق (١٢/٠٩/٢٠٢١م). لمدة (٥) خمسة سنوات. ويعقد مجلس الإدارة اجتماعاته (٢) مرتين سنوياً على الأقل.

وفي تاريخ ١٤٤٣/٠٢/٢٠هـ الموافق (٢٧/٠٩/٢٠٢١م) تم قبول استقالة عضو مجلس الإدارة المهندس عبد العزيز بن ناصر وترشيح البديل الدكتور عبد الله بن عدلان بن عوض

جدول ١٩ - أعضاء مجلس الإدارة

الاسم	المنصب	صفة العضوية	الاستقلالية**	الجنسية	العمر	نسبة الملكية المباشرة (قبل الطرح)		نسبة الملكية المباشرة (بعد الطرح)	
						النسبة	العدد	النسبة	العدد
بدر عبد الرحمن الدليمي	عضو مجلس ادارة	عضو تنفيذي	عضو غير مستقل	سعودي	٤٤	٢٠,٩٠٦%	٤١,٧٧٨	٢٤,٧٢٥%	٤١,٧٧٨
عبد المجيد عبد الرحمن الدليمي	عضو مجلس ادارة	عضو غير تنفيذي	عضو غير مستقل	سعودي	٤١	٢٥,٧٥٢%	٣٣٤,٧٨١	٢٠,٦٠٢%	٣٣٤,٧٨١
عبد اللطيف عبد الرحمن الدليمي	نائب رئيس مجلس الإدارة	عضو تنفيذي	عضو غير مستقل	سعودي	٣٦	١٢,٨٨٠%	١٦٧,٤٤١	١٠,٣٠٤%	١٦٧,٤٤١
محمد عبد الرحمن الدليمي	رئيس مجلس الإدارة	عضو غير تنفيذي	عضو غير مستقل	سعودي	٣١	٧,٧٢٦%	١٠٠,٤٤٤	١,٠٨١%	١٠٠,٤٤٤
عبد الله بن عدلان بن عوض	عضو مجلس ادارة	عضو غير تنفيذي	عضو مستقل	سعودي	٥٣	٠%	٠	٠%	٠
أمين السر									
بشاير مطر العتيبي	أمين سر المجلس	-	-	سعودية	٢٨	٠%	٠	٠%	٠

المصدر: إدارة الشركة، لا يوجد أي ملكيات غير مباشرة في أسهم الشركة لأي من أعضاء مجلس الإدارة وأمين سر المجلس كما بتاريخ هذه النشرة

وفيما يلي ملخص لمسؤوليات رئيس مجلس الإدارة وأعضاء المجلس:

مسؤوليات رئيس مجلس الإدارة

- ضمان تمتع المجلس بالدعم الكافي وتزويده بكافة المعلومات الضرورية الكاملة والواضحة والصحيحة وغير المضللة في الوقت المناسب والتي تساعد في اتخاذ قراراته بشكل فعال وسليم.
- التحقق من قيام المجلس بمناقشة القضايا الأساسية والهامة وعدم تأجيلها واتخاذ القرارات المناسبة المتعلقة بها وخلال الوقت المناسب.
- تمثيل الشركة أمام الغير وفق ما ينص عليه نظام الشركات ولوائحه التنفيذية ونظام الشركة الأساسي
- تمكين وتشجيع أعضاء المجلس على ممارسة مهامهم بفعالية والمشاركة الكاملة في أعمال وأنشطة المجلس وضمان أن يعمل المجلس كفريق واحد بما يحقق مصلحة الشركة.
- ضمان وجود قنوات للتواصل الفعلي مع المساهمين وإيصال آرائهم إلى المجلس ومناقشتها معهم.
- تشجيع العلاقات البناءة والمشاركة الفعالة بين كل من المجلس والإدارة التنفيذية وبين الأعضاء التنفيذيين وغير التنفيذيين والمستقلين وإيجاد ثقافة تشجع على النقد البناء.
- وضع جدول أعمال اجتماعات المجلس في بداية العام ويتضمن الأعمال والموضوعات التي سيتم مناقشتها خلال هذا العام (حسب قدرته على التوقع وقرائه للمستقبل فيما يتعلق بهذه الموضوعات) مع الأخذ في الاعتبار أي مسألة يطرحها أحد أعضاء المجلس أو يثيرها مراجع الحسابات والتشاور مع أعضاء المجلس والمدير العام التنفيذي عند إعداد جدول أعمال المجلس.
- الدعوة لاجتماعات المجلس ورئاسة جلساته أو تفويض أحد أعضائه بذلك.
- ترأس اجتماعات الجمعية العامة العادية وغير العادية لمساهمي الشركة أو تفويض أحد أعضاء المجلس بذلك.
- التصديق على قرارات المجلس والمستخرجات المأخوذة منها أو تفويض غيره بهذه الصلاحيات.
- عقد لقاءات بصفة دورية مع أعضاء المجلس غير التنفيذيين دون حضور أي تنفيذي في الشركة.
- إبلاغ الجمعية العامة العادية عند انعقادها بالأعمال والعقود التي يكون لأحد أعضاء المجلس مصلحة مباشرة أو غير مباشرة فيها على أن يتضمن هذا الإبلاغ المعلومات التي قدمها العضو إلى المجلس وفقا للفقرة (١٤) من المادة (٣٠) من لائحة حوكمة الشركات الصادرة عن الهيئة وأن يرافق هذا التبليغ تقرير خاص من مراجع حسابات الشركة الخارجي.
- التحقق من إتباع جميع قوانين وأنظمة الدولة ذات العلاقة والعمل بموجب النظام الأساسي للشركة وغيره من الاتفاقيات وذلك لضمان صحة وفعالية اجتماعات المجلس وقراراته.
- الموازنة في تشجيع المناقشات وطرح الأسئلة داخل الاجتماعات ودفعها في اتجاه الوصول إلى اتخاذ القرارات الهامة والسليمة في فترة معقولة ووقت قصير نسبيا.
- الإشراف على تكوين جميع اللجان المنبثقة عن المجلس.
- العمل بشكل متواصل على تطوير المجلس وتعزيز مهارات الأعضاء ورفع درجة وعيهم ومعرفتهم ورفع روح المشاركة وروح الفريق والعمل الجماعي لديهم.
- تزويد المساهمين بالقوائم المالية للشركة، وتقرير مجلس الإدارة، وتقرير مراجع الحسابات، ما لم تنشر في صحيفة يومية توزع في مركز الشركة الرئيسي، وعليه أيضا أن يرسل صورة من هذه الوثائق إلى وزارة التجارة والهيئة وذلك قبل تاريخ انعقاد الجمعية العامة بخمسة عشر يوما على الأقل.
- يتولى نائب رئيس المجلس القيام بمهام الرئيس عند غيابه عدا ما يختص به الرئيس لنفسه.

- يلتزم كل عضو بمبادئ الصدق والأمانة والولاء والعناية والاهتمام بمصالح الشركة والمساهمين وتقديمها على مصلحته الشخصية.
- تقديم المقترحات لتطوير إستراتيجية الشركة.
- مراقبة أداء الإدارة التنفيذية ومدى تحقيقها لأهداف الشركة وأغراضها.
- مراجعة التقارير الخاصة بأداء الشركة.
- التحقق من سلامة ونزاهة القوائم والمعلومات المالية للشركة.
- التحقق من أن الرقابة المالية ونظم إدارة المخاطر في الشركة قوية.
- تحديد المستويات الملائمة لمكافآت أعضاء الإدارة التنفيذية.
- إبداء الرأي في تعيين أعضاء الإدارة التنفيذية وعزلهم.
- المشاركة في وضع خطة التعاقب والإحلال في وظائف الشركة التنفيذية.
- الالتزام التام بأحكام نظام الشركات ونظام السوق المالية ولوائحهما التنفيذية والأنظمة ذات الصلة والنظام الأساسي عند ممارسته لمهام عضويته في المجلس والامتناع من القيام أو المشاركة في أي عمل يشكل إساءة لتدبير شؤون الشركة.
- حضور اجتماعات المجلس والجمعية العامة وعدم التغيب عنها إلا لعذر مشروع يخطر به رئيس المجلس مسبقاً أو لأسباب طارئة.
- تخصيص وقت كافٍ للاطلاع بمسؤولياته والتحضير لاجتماعات المجلس ولجانه والمشاركة فيها بفعالية بما في ذلك توجيه الأسئلة ذات العلاقة ومناقشة كبار التنفيذيين بالشركة.
- الاطلاع على وقائع ومحاضر اجتماعات المجلس وفهمها بشكل جيد وطلب إيضاح أي نقطة غير واضحة في تلك المحاضر ودراسة وتحليل المعلومات ذات الصلة بالموضوعات التي ينظر فيها مجلس الإدارة قبل إبداء الرأي بشأنها.
- تمكين أعضاء المجلس الآخرين من إبداء آرائهم بحرية وحث المجلس على مداولة الموضوعات واستقصاء آراء المختصين من أعضاء الإدارة التنفيذية للشركة ومن غيرهم إذا ظهرت حاجة إلى ذلك.
- إبلاغ المجلس بشكل كامل وفوري بأي مصلحة له مباشرة كانت أم غير مباشرة في الأعمال والعقود التي تتم لحساب الشركة وأن يتضمن ذلك الإبلاغ عن طبيعة تلك المصلحة وحدودها وأسماء أي أشخاص معينين بها والفائدة المتوقعة الحصول عليها بشكل مباشر أو غير مباشر من تلك المصلحة سواء أكانت تلك الفائدة مالية أم غير مالية وعلى ذلك العضو عدم المشاركة في التصويت على أي قرار يصدر بشأن ذلك وذلك وفقاً لأحكام نظام الشركات ونظام السوق المالية ولوائحهما التنفيذية.
- إبلاغ المجلس بشكل كامل وفوري بمشاركته المباشرة أو غير المباشرة في أي أعمال من شأنها منافسة الشركة بشكل مباشر أو غير مباشر في أحد فروع النشاط الذي تزاوله وذلك وفقاً لأحكام نظام الشركات ونظام السوق المالية ولوائحهما التنفيذية.

مسؤوليات أمين السر

- حضور اجتماعات المجلس وتدوين مداولاته.
- توثيق اجتماعات المجلس.
- حفظ التقارير التي ترفع للمجلس والتقارير التي يعدها المجلس.
- تزويد أعضاء المجلس بجدول أعمال المجلس وأوراق العمل والوثائق والمعلومات المتعلقة به وأي وثائق أو معلومات إضافية يطلبها أي من أعضاء المجلس ذات العلاقة بالموضوعات المشمولة في جدول الاجتماع.
- التحقق من تقييد الأعضاء بالإجراءات التي أقرها المجلس.
- تبليغ الأعضاء بمواعيد اجتماعات المجلس.
- التحقق من حصول الأعضاء بشكل كامل وسريع على نسخة من محاضر اجتماعات المجلس والمعلومات والوثائق المتعلقة بالشركة.
- التنسيق بين الأعضاء.
- تنظيم سجل إفصاحات الأعضاء والإدارة التنفيذية وفقاً لما نصت عليه المادة (٩٢) (من لائحة حوكمة الشركات).
- تقديم العون والمشورة للأعضاء.
- المحافظة على سرية المعلومات وجميع وثائق المجلس وجمعيات المساهمين وغيرها من الوثائق ذات العلاقة.

وفيما يلي ملخص السيرة الذاتية لأعضاء مجلس الإدارة:

جدول ٢٠ - السيرة الذاتية لرئيس مجلس الإدارة

محمد عبد الرحمن ناصر الدليمي	
العمر	٣١
الجنسية	سعودي
المنصب	رئيس مجلس الإدارة
المؤهلات العلمية	شهادة بكالوريوس في المحاسبة والشؤون المالية من جامعة كوفنتري البريطانية
الخبرات العملية	<ul style="list-style-type: none"> التعاونة للتأمين ٢٠١٥-٢٠١٨ شركة البخور الذي ٢٠١٨ - وحتى تاريخه
العضويات في مجالس إدارة أخرى	لا يوجد

المصدر: شركة البخور الذي للتجارة

جدول ٢١ - السيرة الذاتية لنائب رئيس مجلس الإدارة

عبد اللطيف عبد الرحمن ناصر الدليمي	
العمر	٣٦
الجنسية	سعودي
المنصب	نائب رئيس مجلس الإدارة
بكالوريوس في إدارة الاعمال	بكالوريوس في إدارة الاعمال
الخبرات العملية	<ul style="list-style-type: none"> مدير فرع بنك الجزيرة من ٢٠١٠م الى ٢٠١٣م مدير فرع البنك الإسلامي العالمي من ٢٠١٣م حتى ٢٠١٤ شركة البخور الذي من ٢٠١٤ حتى تاريخه دورة تدريبية في البنك الإسلامي دورة تدريبية في عالم العطور
العضويات في مجالس إدارة أخرى	لا يوجد

المصدر: شركة البخور الذي للتجارة



بدر عبد الرحمن ناصر الدليمي

العمر	٤٤
الجنسية	سعودي
المنصب	عضو مجلس الإدارة
المؤهلات العلمية	ثانوية عامة
الخبرات العملية	<ul style="list-style-type: none"> • مدير إقليمي لشركة هني ويل العالمية • مجموعة التري القابضة - مجموعة استثمارية تملك عدة شركات - نائب الرئيس من تاريخ يناير ٢٠١٤ حتى مارس ٢٠١٨م • شركة البخور الذكي من مارس ٢٠١٨م وحتى تاريخه • ١٨ سنة في قطاع الأعمال والاستثمار وإدارة الشركات
العضويات في مجالس إدارة أخرى	لا يوجد

المصدر: شركة البخور الذكي للتجارة

عبد المجيد بن عبد الرحمن بن ناصر الدليمي

العمر	٤١
الجنسية	سعودي
المنصب	عضو مجلس الإدارة
المؤهلات العلمية	بكالوريوس محاسبة مالية
الخبرات العملية	١٩ سنة خبرة في المجال المصرفي والبنوك حتى تاريخه
العضويات في مجالس إدارة أخرى	لا يوجد

المصدر: شركة البخور الذكي للتجارة

عبد الله بن عدلان بن عوض

العمر	٥٣
الجنسية	سعودي
المنصب	عضو مجلس الإدارة
المؤهلات العلمية	<ul style="list-style-type: none"> • بكالوريوس في الكيمياء الحيوية من جامعة الملك سعود بن عبد العزيز • دكتوراة في الفلسفة - العلوم الطبية من جامعة برادفورد في المملكة المتحدة • دكتوراة في الفلسفة - الاخلاقيات الحيوية من جامعة برمنجهام في المملكة المتحدة • الزمالة الأوروبية لأخلاقيات البحوث ٢٠١٨
الخبرات العملية	<ul style="list-style-type: none"> • ٢٥ سنة خبرة في مجال البحوث العلمية والتدريس والاستشارات في النظم الطبية والاخلاقيات الحيوية الطبية
العضويات في مجالس إدارة أخرى	لا يوجد

المصدر: شركة البخور الذكي للتجارة

تم تعيين السيدة/ بشاير مطر العتيبي كأمين سر مجلس الإدارة بتاريخ ٢٠/٤/١٤٤٤هـ (الموافق ١٥/١١/٢٠٢٢م)، وهو يختص بتسجيل محاضر اجتماعات مجلس الإدارة، وتدوين القرارات الصادرة عن هذه الاجتماعات وحفظها، إلى جانب ممارسة الاختصاصات الأخرى التي يوكلها إليه مجلس الإدارة. وفيما يلي ملخص السيرة الذاتية لأمين مجلس الإدارة:

جدول ٢٥ - السيرة الذاتية لأمين سر مجلس الإدارة

بشاير مطر العتيبي	
العمر	٢٨
الجنسية	سعودية
المنصب	موارد بشرية
المؤهلات العلمية	<ul style="list-style-type: none"> بكالوريوس علم نفس دبلوم موارد بشرية
الخبرات العملية	<ul style="list-style-type: none"> خبرة عملية لمدة سنتين في مجال الموارد البشرية
العضويات في مجالس إدارة أخرى	لا يوجد

المصدر: شركة البخور الذي للتجارة

٤,٤ الإدارة التنفيذية

لدى شركة البخور الذي للتجارة عدد من الإدارات الرئيسية التي تعمل على إدارة أعمال الشركة وتطويرها كل حسب دورها، ويتعين على كل إدارة تنفيذ الواجبات والمهام التي تقع تحت مسؤوليتها لتفعيل الأداء الكلي للشركة وتحقيق رؤية ورسالة وأهداف واستراتيجيات الشركة على المدى القصير والطويل. ويوضح الجدول التالي أعضاء الإدارة التنفيذية للشركة:

جدول ٢٦ - أعضاء الإدارة التنفيذية

الاسم	النصب	الجنسية	العمر	تاريخ التعيين	الملكية في الشركة قبل الطرح		الملكية في الشركة بعد الطرح	
					النسبة	العدد	النسبة	العدد
بدر عبد الرحمن الدليمي	الرئيس التنفيذي	سعودي	٤٤	٢٠١٨/٠١/٠١	٢٣,٠٩٦٪	٤٠,١٧٨٠	٢٤,٧٢٥٪	٤٠,١٧٨٠
عبد اللطيف عبدالرحمن ناصر الدليمي	مدير المصنع	سعودي	٣٦	٢٠١٦/٠٦/٢٢	١٢,٨٨٠٪	١٦٧,٤٤٠	١٠,٣٠٤٪	١٦٧,٤٤٠
محمد جمال خان	مدير ادارة الجودة	هندي	٣٢	٢٠١٩/٠٧/٠١	٠	٠	٠	٠
أسامة طه محمد طه	المدير المالي	مصري	٤٤	٢٠٢٧/٠٤/١٨	٠	٠	٠	٠
احمد رأفت خليفه	مدير مبيعات كبار العملاء	مصري	٤١	٢٠١٨/٠٧/٠٨	٠	٠	٠	٠
احمد ابراهيم	مدير مبيعات الجملة	مصري	٤٢	٢٠٢٧/٠٥/٠١	٠	٠	٠	٠

المصدر: شركة البخور الذي للتجارة

لا يوجد أي ملكية غير مباشرة في أسهم الشركة لأي من أعضاء الإدارة التنفيذية كما في تاريخ هذه النشرة.

سيتم انشاء إدارة مراجعة داخلية للشركة وتعيين مدير لها خلال الربع الثالث من العام ٢٠٢٣

وفيما يلي ملخص السيرة الذاتية لأعضاء الإدارة التنفيذية:

- السيرة الذاتية للرئيس التنفيذي السيد/ بدر عبد الرحمن الدليمي كما وردت في الصفحة رقم (٤٤) ضمن السير الذاتية لأعضاء مجلس الإدارة
- السيرة الذاتية لمدير المصنع السيد/ عبد اللطيف عبدالرحمن ناصر الدليمي كما وردت في الصفحة رقم (٤٣) ضمن السير الذاتية لأعضاء مجلس الإدارة

وفيما يلي ملخص السيرة الذاتية لأعضاء الإدارة التنفيذية

جدول ٢٧ - السيرة الذاتية لعضو الإدارة التنفيذية

محمد جمال خان	
العمر	٣٢
الجنسية	هندي
المنصب	مدير ادارة الجودة
المؤهلات العلمية	ماجستير في الكيمياء
الخبرات العملية	٠ ٨ سنوات خبرة في العمل - شركة بيرو فيريرتاس الفرنسية، إترتيك ، شركة هنا للصناعات الغذائية ، والبخور الذي منذ ٢٠١٨
العضويات في مجالس إدارة أخرى	لا يوجد

المصدر: شركة البخور الذي للتجارة

جدول ٢٨ - السيرة الذاتية لعضو الإدارة التنفيذية

اسامه طه محمد طه	
العمر	٤٤
الجنسية	مصري
المنصب	المدير المالي
المؤهلات العلمية	شهادة بكالوريوس في المحاسبة
الخبرات العملية	٠ ٢٠ سنة خبرة في إدارة الحسابات والإدارة المالية - مصنع العفيفي للرخام الصناعي، شركة فاد انترناشيونال - فيمي ٩، شركة التراث السعودية للصناعة ، شركة عبد اللطيف جميل للسيارات ، شركة هلا أوتو للسيارات وشركة البخور الذي ٠ شهادات تدريبية في مايكروسوفت أوفيس والحسابات
العضويات في مجالس إدارة أخرى	لا يوجد

المصدر: شركة البخور الذي للتجارة



جدول ٢٩ - السيرة الذاتية لعضو الإدارة التنفيذية

احمد رأفت خليفه	
العمر	٤١
الجنسية	مصري
المنصب	مدير مبيعات كبار العملاء
المؤهلات العلمية	<ul style="list-style-type: none"> • بكالوريوس في التجارة • دبلوم في قسم إدارة الاعمال • دورات تدريبية في إدارة الأعمال وإدارة كبار العملاء والتفاوض والتسويق
الخبرات العملية	• ١٣ سنة خبرة في مجال المبيعات - بروكتور وجامبل ، سافولا ، وجونسن اند جونسن والبخور الذكي منذ ٢٠١٧م
العضويات في مجالس إدارة أخرى	لا يوجد

المصدر: شركة البخور الذكي للتجارة

جدول ٣٠ - السيرة الذاتية لعضو الإدارة التنفيذية

أحمد إبراهيم	
العمر	٤٢
الجنسية	مصري
المنصب	مدير مبيعات الجملة
المؤهلات العلمية	• ليسانس حقوق ٢٠٠١
الخبرات العملية	<ul style="list-style-type: none"> • مدير مبيعات شركة لاكتليز ٢٠١٧ - ٢٠٢١ • مدير مبيعات التموين العربي ٢٠١٢ - ٢٠١٤
العضويات في مجالس إدارة أخرى	لا يوجد

المصدر: شركة البخور الذكي للتجارة



٤,٥ لجان الشركة

تسعى الشركة الى تبني معايير متقدمة في حوكمة الشركات بما في ذلك من فصل لمسؤوليات ومهام مجلس الإدارة والإدارة التنفيذية والسياسات التي تضمن عمل مجلس إدارة الشركة بما يحقق مصالح المساهمين. وعلى الرغم من أن لائحة حوكمة الشركات تعتبر استرشادية وليست إلزامية على الشركة حتى الآن، إلا أن الشركة ستعمل على الالتزام بكافة الأحكام الواردة في لائحة حوكمة الشركات الصادرة عن هيئة السوق المالية بشكل تدريجي خلال الفترة القادمة، كما أنها قد قامت بإعداد نظام حوكمة خاص بها يتوافق مع لائحة حوكمة الشركات الصادرة عن هيئة السوق المالية وبما يضمن التزام الشركة بكافة بنودها.

٤,٥,١ لجنة المراجعة

شُكلت لجنة المراجعة وفقاً للمادة (٥٤) من لائحة حوكمة الشركات الصادرة عن هيئة السوق المالية، وقد وافقت الجمعية العامة غير العادية في اجتماعها المنعقد بتاريخ ٠٨ / ٠٢ / ١٤٤٣ هـ (الموافق ١٥ / ٠٩ / ٢٠٢١ م) على تشكيل لجنة مراجعة وتحديد مهامها وضوابط عملها ومكافآت أعضائها.

قرر مجلس الإدارة في شركة البخور الذكي للتجارة تعيين الأستاذ/ احمد إبراهيم عضواً للجنة المراجعة اعتباراً من ٢٠٢٢/١٧/١٤م وحتى نهاية الدورة الحالية للجنة وذلك بعد استقالة العضو / أحمد فيصل الشريف بتاريخ ٢٠٢٢/١٧/١٣م وسوف يعرض هذا التعيين على أول اجتماع للجمعية العامة لقراره.

تختص لجنة المراجعة بمراقبة أعمال الشركة والتحقق من سلامة ونزاهة التقارير والقوائم المالية وأنظمة الرقابة الداخلية فيها، وتتلخص مهام اللجنة ما يلي:

- الإشراف على إدارة المراجعة الداخلية بالشركة، للتحقق من مدى فاعليتها في تنفيذ الاعمال والمهام التي حددها مجلس الإدارة.
- دراسة نظام الرقابة الداخلية ووضع تقرير مكتوب عن رأيها وتوصياتها في شأنه.
- دراسة تقارير المراجعة الداخلية ومتابعة تنفيذ الإجراءات التصحيحية للملاحظات الواردة فيها.
- التوصية لمجلس الإدارة بتعيين المحاسبين القانونيين بعد التأكد من استقلاليتهم وفصلهم وتحديد أتعابهم.
- متابعة أعمال المحاسبين القانونيين، واعتماد أي عمل خارج نطاق أعمال المراجعة التي يكلفون بها أثناء قيامهم بأعمال المراجعة.
- دراسة خطة المراجعة مع المحاسب القانوني وإبداء ملاحظات اللجنة عليها.
- دراسة ملاحظات المحاسب القانوني على القوائم المالية ومتابعة ما تم في شأنها.
- دراسة القوائم المالية الأولية والسنوية قبل عرضها على مجلس الإدارة وإبداء الرأي والتوصية في شأنها.
- دراسة السياسات المحاسبية المتبعة وإبداء الرأي والتوصية لمجلس الإدارة في شأنها.

ويبين الجدول التالي أعضاء لجنة المراجعة:

جدول ٣١ - أعضاء لجنة المراجعة

الاسم	المنصب	الصفة
احمد ابراهيم	رئيس لجنة المراجعة	تنفيذي / غير مستقل
سهيل عبدالله أحمد حيان	عضو لجنة المراجعة	غير تنفيذي / مستقل
اسامه طه محمد طه	عضو لجنة المراجعة	تنفيذي / غير مستقل

المصدر: شركة البخور الذكي للتجارة

وفيما يلي السير الذاتية لأعضاء لجنة المراجعة:

- السيرة الذاتية لرئيس لجنة المراجعة السيد احمد ابراهيم كما وردت في الصفحة رقم (٤٧) ضمن السير الذاتية للإدارة التنفيذية
- السيرة الذاتية لعضو لجنة المراجعة السيد أسامة طه كما وردت في الصفحة رقم (٤٦) ضمن السير الذاتية للإدارة التنفيذية

جدول ٣٢ - السيرة الذاتية لعضو لجنة المراجعة

سهيل عبد الله أحمد حيان	
العمر	٣٩
الجنسية	سعودي
المنصب	عضو لجنة المراجعة
المؤهلات العلمية	<ul style="list-style-type: none"> • بكالوريوس مالية من جامعة الملك فهد للبترول والمعادن • دبلوم ماجستير في قيادة المؤسسات من جامعة أكسفورد • ماجستير إدارة تنفيذية من الجامعة الأمريكية في دبي
الخبرات العملية	<ul style="list-style-type: none"> • خبرة تفوق ١٦ سنة في إدارة الأصول والاستثمارات • محلل مالي معتمد CFA • محلل إستثمارات بديلة معتمد CAIA • محلل في معتمد CMT • عمل سابقاً مديراً لإدارة الأصول في الاستثمار كاييتال وفالكرم للخدمات المالية • يعمل حالياً كرئيس تنفيذي للإستثمار في شركة ميدغلف للتأمين السعودية
العضويات في مجالس إدارة أخرى	لا يوجد

المصدر: شركة البخور الذي للتجارة

05 سياسة توزيع الأرباح

٥ سياسة توزيع الأرباح

تمنح الأسهم حاملها الحق في الحصول على الأرباح التي تعلن عنها الشركة. ووفقاً للنظام الأساسي للشركة، فإن أي قرار بتوزيع أرباح نقدية، يجب أن يصدر من قبل الجمعية العامة العادية بناءً على توصية من مجلس الإدارة الذي يأخذ في الاعتبار عند إصداره لهذه التوصية مختلف العوامل السائدة وقتها، بما فيها أرباح الشركة، والوضع المالي، والقيود التي تخضع لها عملية توزيع الأرباح بموجب اتفاقيات التمويل والدين، ونتائج نشاطات الشركة، واحتياجات الشركة من النقد حالياً ومستقبلاً، وخطط التوسع ومتطلبات استثمارات الشركة.

لا تقدم الشركة أي ضمانات بأنها ستدفع أرباحاً، ولا تضمن قيمة تلك الأرباح التي تعتمزم توزيعها في أي سنة محددة، وتخضع عملية توزيع الأرباح إلى قيود معينة وفقاً لنظام الشركة الأساسي، حيث نصت المادة (٤٦) السادسة والأربعين من النظام الأساسي للشركة على أن يتم توزيع أرباح سنوية صافية بعد خصم كافة المصاريف والتكاليف الأخرى على النحو التالي:

يجنب (١٠٪) من صافي الأرباح لتكوين الاحتياطي النظامي للشركة، ويجوز أن تقرر الجمعية العامة العادية وقف هذا التجنب متى بلغ الاحتياطي المذكور (٣٠٪) من رأس المال المدفوع.

للمجموعة العامة العادية بناءً على اقتراح مجلس الإدارة أن تجنب نسبة (١٠٪) من صافي الأرباح لتكوين احتياطي اتفاقي يخصص لغرض أو أغراض معينة تحدها الجمعية العامة العادية.

للمجموعة العامة العادية أن تقرر تكوين احتياطات أخرى، وذلك بالقدر الذي يحقق مصلحة الشركة أو يكفل توزيع أرباح ثابتة قدر الإمكان على المساهمين، وللجمعية المذكورة كذلك أن تقتطع من صافي الأرباح مبالغ لإنشاء مؤسسات اجتماعية لعاملي الشركة أو لمعاونة ما يكون قائماً من هذه المؤسسات. يوزع من الباقي بعد ذلك على المساهمين نسبة لا تقل عن (٥٪) من رأس مال الشركة المدفوع.

مع مراعاة الأحكام المقررة في المادة (٢٠) العشرون من النظام الأساسي للشركة، والمادة (٧٦) السادسة والسبعين من نظام الشركات، يجوز أن يخصص بعد ما تقدم نسبة (١٠٪) من الباقي لمكافأة مجلس الإدارة، على أن يكون استحقاق هذه المكافأة متناسباً مع عدد الجلسات التي يحضرها العضو، ويوزع ما تبقى بعد ذلك كحصة إضافية من الأرباح.

يبين الجدول أدناه توزيعات الأرباح خلال الأعوام ٢٠٢١م و٢٠٢٢م:.

جدول ٣٣ توزيعات الأرباح خلال الأعوام ٢٠٢١م و٢٠٢٢م:

البيان	٢٠٢١م	٢٠٢٢م
صافي الدخل (ريال سعودي)	٧٧١,١١٩	٣,٧٢٢,٨٤١
إجمالي الأرباح المبقة	٤,٥٦٥,٤٢٢	٧,٩١٥,٩٧٩
توزيعات الأرباح المعلنة	٥٠٠,٠٠٠	-
توزيعات الأرباح المدفوعة*	٥٠٠,٠٠٠	-
ربحية السهم**	٠,٥٩ ريال للسهم	٢,٩٠ ريال للسهم

* بتاريخ ٨ أغسطس ٢٠٢١م وبموجب القرار الصادر من المساهمين، تم الإعلان عن توزيعات أرباح بمبلغ ٥٠٠,٠٠٠ ريال سعودي من الأرباح المبقة للشركة
** تم احتساب ربحية السهم عن طريق تقسيم صافي ربح السنة على عدد الأسهم الحالية للشركة، وذلك على أساس عدد أسهم ١,٣٠٠,٠٠٠ سهم

06 استخدام متحصلات الطرح

٦ استخدام متحصلات الطرح

٦,١ متحصلات الطرح

تبلغ القيمة الاجمالية المتوقعة لمتحصلات الطرح مبلغ (***) ريال، سيدفع منها حوالي (١,٨٠٠,٠٠٠) مليون ريال سعودي كمصاريف للطرح، والتي تشمل أتعاب المستشار المالي، ومدير الاكتتاب، والمحاسب القانوني، ومصاريف فتح حساب الأمانة، وتكاليف التسويق والطباعة، والمصاريف والتكاليف الأخرى المتعلقة بالطرح.

٦,٢ متحصلات الطرح

بلغت صافي متحصلات الطرح مبلغ وقدره ***** ريال سعودي، لن يحصل المساهمين على أي جزء من متحصلات الطرح.

٦,٣ استخدام متحصلات الطرح

حيث تنوي الشركة استخدام صافي متحصلات الطرح في تمويل خطتها التوسعية. حيث ستستخدم نسبة (١٠٠٪) من صافي متحصلات الطرح لتمويل خطتها التوسعية المستقبلية (لمزيد من التفاصيل يرجى الرجوع إلى القسم الفرعي «٣,١٢» بعنوان (خطة التوسعة الحالية) حيث تستهدف الشركة تمويل خطتها التوسعية بنسبة (١٠٠٪) من صافي متحصلات الطرح دون استخدام أي تمويل من خلال الديون، مع الإشارة الى انه في حال بلغت قيمة صافي متحصلات الطرح اقل من تكلفة خطة التوسعة الموضحة في هذه النشرة أو أي تكاليف إضافية أو بنود لم يتم تضمينها ضمن خطة التوسعة، فإن الشركة ستعتمد علي السيولة المتوفرة بالشركة بعد التأكد من قدرة الشركة علي إدارة رأس المال العامل بكفاءة وعمليات زيادة رأس المال بعد الادراج، كما أنه سيتم استخدام أي فائض في صافي متحصلات الطرح كرأس مال عامل للعمليات التشغيلية للشركة.

تستهدف الشركة ضخ استثمارات جديدة في قطاعات العمل الحالية سواء بإضافة منافذ بيع جديدة او إضافة منتجات جديدة وبالتالي التوسع في خطوط الإنتاج لمقابلة الزيادة في المبيعات.

جدول ٣٤- الجدول الزمني للخطة التوسعية للشركة

ملخص الجدول الزمني لاستخدام صافي المتحصلات			التكلفة التقديرية (ريال سعودي)	تفاصيل المشروع
٢٠٢٤ م		٢٠٢٣ م		
الربع الثاني	الربع الأول	الربع الرابع		
إجمالي تكلفة تبلغ ٧٥٠,٠٠٠,٠٠٠ ريال سعودي تمثل نسبة ٤,٠٣٪ من إجمالي تكاليف خطة التوسعة..	إجمالي تكلفة تبلغ ١,٠٧٠,٠٠٠,٠٠٠ ريال سعودي تمثل نسبة ٥,٧٤٪ من إجمالي تكاليف خطة التوسعة	إجمالي تكلفة تبلغ ٦,٨٥٠,٠٠٠,٠٠٠ ريال سعودي تمثل نسبة ٣٦,٨٤٪ من إجمالي تكاليف خطة التوسعة.	إجمالي تكلفة تبلغ ٨,٦٧٠,٠٠٠,٠٠٠ ريال سعودي تمثل نسبة ٤٦,٦١٪ من إجمالي تكاليف خطة التوسعة	<ul style="list-style-type: none"> توسعات في المصنع تأجير ثلاث مستودعات رئيسية استئجار ٨ فروع مبيعات شراء معدات ومكائن واثاث وأجهزة حاسوب وكاميرات مراقبة وماكينات كاشير وارفف واستاندات وقوالب شراء سيارات
إجمالي تكلفة تبلغ ٩,٩٢٩,٢٥٠,٠٠٠ ريال سعودي تمثل نسبة ٥٣,٣٩٪ من إجمالي تكاليف خطة التوسعة.			رأس المال العامل للعمليات التشغيلية للشركة	

الإجمالي	٢٠٢٤ م		٢٠٢٣ م	خطة التوسعة للشركة
	الربع الثاني	الربع الأول	الربع الرابع	
التوسعات في المنطقة الوسطى وعلى مستوى العملاء				
المرحلة الأولى:				
				تجهيزات أراضي المصنع وأنشاء المباني
0,٤٥٠,٠٠٠	-	-	0,٤٥٠,٠٠٠	تجهيز ٤ معارض بالمنطقة الوسطى إضافة إلى مستودع
				شراء مكائن ومعدات وقوالب إنتاج
				شراء ارفف واستاندات تخزين
المرحلة الثانية:				
				شراء ارفف واستاندات تخزين للمصنع والمعارض والمستودع والعملاء
0١٥,٠٠٠	-	0١٥,٠٠٠	-	شراء تجهيزات مكتبية ولوجستية
المرحلة الثالثة:				
٣٥٠,٠٠٠	٣٥٠,٠٠٠	-	-	شراء سيارات عدد ١ دينا حمولة ٤ طن، ٣ سيارات فان لتوصيل البضائع، شراء رافعة شوكية فوركلفت حمولة ٣ طن
٦,٣١٥,٠٠٠	٣٥٠,٠٠٠	٥١٥,٠٠٠	٥,٤٥٠,٠٠٠	إجمالي التكلفة التقديرية للتوسعات في المنطقة الوسطى وعلى مستوى العملاء
التوسعات في المنطقة الغربية والمنطقة الشرقية وعلى مستوى العملاء				
المرحلة الأولى:				
				تجهيز اربع معارض (عدد ٢ معرض بالمنطقة الغربية - عدد ٢ معرض بالمنطقة الشرقية)
١,٤٠٠,٠٠٠	-	-	١,٤٠٠,٠٠٠	تجهيز مستودعين
المرحلة الثانية:				
				شراء ارفف واستاندات تخزين للمعارض والمستودعات والعملاء
000,٠٠٠	-	000,٠٠٠	-	شراء تجهيزات مكتبية ولوجستية
المرحلة الثالثة:				
٤٠٠,٠٠٠	٤٠٠,٠٠٠	-	-	شراء سيارات عدد (١) سيارة دينا حمولة ٤ طن، وعدد (٢) سيارات فان لتوصيل البضائع، وعدد (٢) رافعة شوكية "فوركلفت" حمولة ٣ طن
٢,٣٥٥,٠٠٠	٤٠٠,٠٠٠	000,٠٠٠	١,٤٠٠,٠٠٠	إجمالي التكلفة التقديرية لإضافة التوسعات في المنطقة الغربية والمنطقة الشرقية وعلى مستوى العملاء
٨,٦٧٠,٠٠٠	٧٥٠,٠٠٠	١,٧٠٠,٠٠٠	٦,٨٥٠,٠٠٠	اجمالي التكلفة التقديرية للتوسعات
٩,٩٢٩,٢٥٠	-	-	-	اجمالي التكلفة التقديرية لرأس المال العامل
١٨,٥٩٩,٢٥٠				الاجمالي

07 إقرارات أعضاء مجلس الإدارة

يقر أعضاء مجلس إدارة الشركة بما يلي:

١. لم يكن هناك أي انقطاع في أعمال المصدر يمكن أن يؤثر أو يكون قد أثر تأثيراً ملحوظاً في الوضع المالي خلال الإثني عشر (١٢) شهراً الأخيرة.
٢. لم تُمنح أي عمولات، أو خصومات، أو أتعاب وساطة، أو أي عوض غير نقدي من قبل المصدر خلال السنة السابقة مباشرة لتاريخ طلب التسجيل وطرح الأسهم فيما يتعلق بإصدار أو طرح أي سهم
٣. لم يكن هناك أيّ تغير سلبى جوهري في الوضع المالي والتجاري للمصدر خلال السنة السابقة مباشرة لتاريخ تقديم طلب التسجيل وطرح الاسهم.
٤. ليس لأقرباء أعضاء مجلس الادارة أي أسهم أو مصلحة من أي نوع في المصدر.
٥. الشركة ليست خاضعة لأي دعاوي أو إجراءات قانونية قد تؤثر بمفردها أو مجملها جوهريا في أعمال الشركة او في وضعها المالي.
٦. لا يشترك أي من أعضاء مجلس الإدارة في أعمال منافسة للشركة كما في تاريخ هذه النشرة.
٧. ان جميع التعاملات مع الأطراف ذات العلاقة قد تمت الموافقة عليها من الجمعية العامة للشركة.
٨. أن الشركة ملتزمة بجميع أحكام نظام الشركات ولم يسبق لها مخالفتها أحكام نظام الشركات كما بتاريخ هذه النشرة.
٩. أنه لا توجد أي وقائع أخرى يمكن أن تؤثر على طلب طرح وتسجيل الاسهم لم يتم تضمينها في هذه النشرة.
١٠. أن الشركة حاصلة على جميع التراخيص والموافقات الأساسية المطلوبة لممارسة أنشطتها.
١١. باستثناء ما ورد في قسم عوامل المخاطرة، فإن أعضاء مجلس الإدارة ليسوا على علم بأي مخاطر جوهرية أخرى من الممكن أن تؤثر على قرار المستثمرين المحتملين في أسهم الشركة.
١٢. لا يخضع أعضاء مجلس الإدارة لأي إجراءات قانونية قد تؤثر بمفردها أو مجملها جوهرياً في أعمال الشركة أو في وضعها المالي
١٣. لا توجد أي صلاحية تعطي أحد أعضاء مجلس الإدارة أو الرئيس التنفيذي حق التصويت على مكافآت تمنح لهم.
١٤. لا توجد أي صلاحية تجيز لأعضاء مجلس الإدارة أو كبار التنفيذيين حق الاقتراض من المصدر.
١٥. أن الشركة قد حصلت على جميع الموافقات اللازمة لإدراج أسهمها في السوق الموازية.
١٦. أنه لم يتم الإعلان عن إفلاس أي عضو من أعضاء مجلس إدارة الشركة أو أيّاً من أعضاء الإدارة التنفيذية بالشركة أو أمين سر مجلس الإدارة ولم يسبق لأي منهم أن خضع لأي إجراءات إفلاس.
١٧. ان الشركة ملتزمة بإدارة مراجعة داخلية وتعيين مدير لها خلال الربع الثالث من العام ٢٠٢٣م.

08 مصاريف الطرح

٨ مصاريف الطرح

تتحمل الشركة جميع التكاليف المتعلقة بالطرح، والتي بلغت ما قيمته واحد مليون وثمانمائة الف ريال (١,٨٠٠,٠٠٠) ريال سعودي، حيث سيتم خصمها بالكامل من إجمالي متحصلات الاكتتاب البالغة ***** ريال سعودي. وتشمل مصاريف الطرح أتعاب المستشار المالي ومدير الاكتتاب، والمحاسب القانوني، وتكاليف التسويق والطباعة، والمصاريف الأخرى المتعلقة بالطرح. وسيتم خصم مصاريف الطرح بالكامل من إجمالي متحصلات الاكتتاب، ولن يتحمل المساهمون أي مصاريف تتعلق بالطرح



09 المعلومات المتعلقة بالأسهم وأحكام الطرح وشروطه

٩ المعلومات المتعلقة بالأسهم وأحكام الطرح وشروطه

تقدمت الشركة بطلب لهيئة السوق المالية لتسجيل وطرح الأسهم في السوق الموازية وفقاً لمتطلبات قواعد طرح الأوراق المالية والالتزامات المستمرة الصادرة عن هيئة السوق المالية. وقد تمت الموافقة على نشرة الإصدار هذه وتم تقديم كافة المستندات المؤيدة التي طلبتها الهيئة، كما تم الحصول على جميع الموافقات الرسمية اللازمة لعملية طرح الأسهم في السوق الموازية. يجب على جميع المستثمرين المؤهلين قراءة شروط وأحكام الطرح بعناية تامة قبل استكمال تعبئة نموذج طلب الاكتتاب، حيث أن التوقيع على نموذج طلب الاكتتاب وتسليمه من خلال النظام الإلكتروني يعتبر بمثابة إقرار بالقبول والموافقة على شروط وأحكام الطرح المذكورة.

٩,١ الاكتتاب

سوف يتم طرح عدد ثلاثمائة وخمسة وعشرون ألف (٣٢٥,٠٠٠) سهم عادي تمثل نسبة ٢٠٪ من رأس مال الشركة بعد الطرح (والتي تمثل نسبة ٢٥٪) من إجمالي رأس مال الشركة قبل الزيادة) من خلال طرحها في السوق الموازية بسعر قدره **** (***) ريال سعودي للسهم الواحد، ويقتصر الطرح على فئات المستثمرين المؤهلين، وهم كما يلي:

١. مؤسسات سوق مالية تتصرف لحسابها الخاص.
٢. عملاء مؤسسة سوق مالية مرخص لها في ممارسة أعمال الإدارة شريطة أن تكون مؤسسة السوق المالية قد عُيِّنت بشروط تمكنه من اتخاذ القرارات الخاصة بقبول المشاركة في الطرح والاستثمار في السوق الموازية نيابة عن العميل ودون الحاجة إلى الحصول على موافقة مسبقة منه.
٣. حكومة المملكة، أو أي جهة حكومية، أو أي هيئة دولية تعترف بها الهيئة، أو السوق، أو أي سوق مالية أخرى تعترف بها الهيئة، أو مركز الإيداع.
٤. الشركات المملوكة من الحكومة، مباشرة أو عن طريق محفظة يديرها شخص مرخص له في ممارسة أعمال الإدارة.
٥. الشركات والصناديق المؤسسية في دول مجلس التعاون لدول الخليج العربية.
٦. صناديق الاستثمار.
٧. الأجانب غير المقيمين المسموح لهم بالاستثمار في السوق الموازية والذين يستوفون المتطلبات المنصوص عليها في الدليل الاسترشادي لاستثمار الاجانب غير المقيمين المسموح لهم الاستثمار في السوق الموازية (ولمزيد من التفاصيل يرجى الرجوع للقسم رقم (١) «التعريفات والمصطلحات»).
٨. المؤسسات المالية الاجنبية المؤهلة.
٩. أي أشخاص اعتباريين آخرين يجوز لهم فتح حساب استثماري في المملكة وحساب لدى مركز الإيداع.
١٠. أشخاص طبيعيون يجوز لهم فتح حساب استثماري في المملكة وحساب لدى مركز الإيداع ويستوفون أي من المعايير الآتية:
 - أن يكون قد قام بصفقات أسواق الأوراق المالية لا يقل مجموع قيمتها عن أربعين مليون ريال سعودي ولا تقل عن عشرة صفقات في كل ربع سنة خلال الاثني عشر شهرا الماضية.
 - ألا تقل قيمة صافي أصوله عن خمسة ملايين ريال سعودي.
 - أن يعمل أو سبق له العمل مدة ثلاث سنوات على الأقل في القطاع المالي.
 - أن يكون حاصلاً على الشهادة العامة للتعامل في الأوراق المالية المعتمدة من قبل الهيئة.
 - أن يكون حاصلاً على شهادة مهنية متخصصة مجال أعمال الأوراق المالية المعتمدة من جهة معترف فيها دولياً.
١١. أي أشخاص آخرين تحددهم الهيئة.

٩,٢ طريقة التقدم بطلب الاكتتاب

سوف يكون الاكتتاب متاحاً للمستثمرين المؤهلين إلكترونياً من خلال حسابهم الاستثماري لدى مدير الاكتتاب خلال فترة الطرح. ويجب على المكتتب استيفاء متطلبات الاكتتاب وفقاً لتعليمات الاكتتاب الموضحة في طلب الاكتتاب وفي هذه النشرة. وينبغي على المكتتب الموافقة على كافة الشروط والأحكام وأن يستكمل كافة الأقسام ذات الصلة في طلب الاكتتاب. تحتفظ الشركة ومدير الاكتتاب بالحق في رفض أي طلب اكتتاب جزئياً أو كلياً في حالة عدم استيفاء أي من شروط وأحكام الاكتتاب أو عدم اتباع التعليمات اللازمة. لا يجوز إدخال أي تعديلات على طلب الاكتتاب أو سحبه بعد تقديمه، حيث يمثل طلب الاكتتاب بمجرد تقديمه اتفاقاً ملزماً قانونياً بين الشركة والمكتتب. يمتلك المساهمون الحاليون قبل الطرح ١٠٠٪ من رأس مال الشركة، وسوف يمتلكون ٨٠٪ من رأس مال الشركة بعد انتهاء الطرح، ويمكن للمستثمرين الحصول على نسخة إلكترونية من نشرة الإصدار هذه على الموقع الإلكتروني لكل من المستشار المالي أو مدير الاكتتاب أو من خلال معلومات الاتصال الموضحة أدناه:

مدير الاكتتاب	المستشار المالي
شركة دراية المالية الرياض، حي الورود شارع العليا ص.ب ٢٨٦٥٤ الرمز البريدي: ١١٣٢٣ المملكة العربية السعودية هاتف: +٩٦٦-١١-٢٩٩٨٠٠٠ فاكس: +٩٦٦-١١-٢٩٩٨٠٧١ البريد الإلكتروني: support@derayah.com الموقع الإلكتروني: www.derayah.com	شركة الفريق الاول الرياض، حي المروج، طريق العليا ص.ب. ٨٤٢٨٢ الرمز البريدي: ١١٦٧١ المملكة العربية السعودية هاتف: +٩٦٦-١١-٩٢٠٠٠٠٩١ فاكس: +٩٦٦-١١-٢٢٥٠١٢١ الموقع الإلكتروني: www.teamone.com.sa البريد الإلكتروني: info.teamone.com.sa

٩,٣ فترة الطرح وشروطه

فترة الطرح للمستثمرين المؤهلين مدتها (٣) أيام عمل تبدأ يوم تبدأ يوم الأحد ١٤٤٥/٢/٢٥ هـ (الموافق ٢٠٢٣/٩/١٠ م) وتستمر حتى يوم الثلاثاء ١٤٤٥/٢/٢٧ هـ (الموافق ٢٠٢٣/٩/١٢ م). وعند استكمال طلب الاكتتاب سيقوم مدير الاكتتاب بإشعار المكتتب بذلك عن طريق رسالة نصية. وفي حالة عدم اكتمال طلب الاكتتاب أو عدم صحة المعلومات المقدمة فيه، فإن طلب الاكتتاب يعتبر لاغياً.

يجب على المستثمر أن يوضح في نموذج طلب الاكتتاب عدد الأسهم التي يرغب الاكتتاب بها، بحيث يكون إجمالي مبلغ الاكتتاب هو حاصل ضرب عدد الأسهم التي يرغب الاكتتاب بها في سعر الطرح البالغ (***) (*** ريال سعودي للسهم الواحد). الحد الأدنى للاكتتاب هو (١٠) عشرة أسهم، بينما الحد الأقصى للاكتتاب هو (٨١,٢٤٠) واحد وثمانون ومئتان وأربعون الف سهماً سهم لكل مكتتب.

يجب على المستثمرين المؤهلين أن يكتتبوا إلكترونياً خلال فترة الطرح عبر حسابهم الاستثماري لدى مدير الاكتتاب. عند تقديم طلب الاكتتاب، سوف يتم خصم كامل قيمة الأسهم المكتتب بها من الحساب الاستثماري للمكتتب لدى مدير الاكتتاب وتحويل الأموال مباشرة إلى حساب الأمانة الخاص بعملية الطرح، ويحق للشركة أو مدير الاكتتاب أن ترفض طلب الاكتتاب كلياً أو جزئياً إذا لم يستوف الطلب شروط وأحكام الطرح، وسيقبل المكتتب عدد الأسهم المخصصة له ما لم ترد هذه الأسهم عن الأسهم التي طلب الاكتتاب بها.

٩,٤ التخصيص ورد الفائض

سيقوم مدير الاكتتاب بفتح حساب أمانة يسمى: «الطرح الأولي لشركة البخور الذي للتجارة في السوق الموازية»، وسوف يتم خصم كامل قيمة الأسهم المكتتب بها من حساب المكتتب لدى الجهة المستلمة وتحويل الأموال مباشرة إلى حساب الأمانة الخاص بعملية الطرح.

يقر كل مكتتب بأنه استلم هذه النشرة وقرأها، وبناءً عليه يقر برغبته في الاكتتاب في الأسهم المطروحة حسب ما هو مبين في طلب الاكتتاب، وسيتم تخصيص الأسهم المطروحة للاكتتاب وفقاً لما يقترحه المستشار المالي بالتشاور مع المصدر، وسوف يتم الإعلان عن عملية التخصيص لأسهم الطرح في يوم الأحد ١٤٤٥/٣/٢ هـ (الموافق ٢٠٢٣/٩/١٧ م). وسيكون رد الفائض في يوم الاثنين ١٤٤٥/٣/٣ هـ (الموافق ٢٠٢٣/٩/١٨ م)، وسيكون رد الفائض خلال (٢) يوم عمل من تاريخ التخصيص، ولن تكون هناك أي عمولات أو استقطاعات من الجهة المستلمة لمتحصلات الطرح أو المستشار المالي ومدير الاكتتاب أو الشركة. سوف يقوم المستشار المالي ومدير الاكتتاب بإرسال إشعارات للمكتتبين توضح العدد النهائي للأسهم المخصصة لكل منهم والمبالغ الفائضة التي سيتم ردها لهم، إن وجدت، ولمزيد من المعلومات يتعين على المكتتبين التواصل مع المستشار المالي ومدير الاكتتاب. ولن تكون هناك أي عمولات أو استقطاعات من مدير الاكتتاب أو الجهات المستلمة أو الشركة.

- يكون طلب الاكتتاب وكافة الشروط والأحكام والتعهدات ذات العلاقة ملزمة ولمنفعة أطراف الاكتتاب وخلفائهم والمتنازل لهم ومنفذي الوصايا ومديري التركات والورثة. ولا يجوز التنازل عن طلب الاكتتاب أو عن أي حقوق أو مصالح أو التزامات ناشئة عنه أو تفويض أي منها من قبل الأطراف في الاكتتاب دون الحصول على موافقة خطية مسبقة من الطرف الآخر.
- تخضع هذه التعليمات والبنود وأي استلام لنماذج طلب الاكتتاب أو العقود المترتبة عليها لأنظمة المملكة وتفسر وتنفذ طبقاً لها.
- سيتم نشر نشرة الإصدار هذه باللغة العربية بعد موافقة هيئة السوق المالية عليها.
- مع مراعاة متطلبات المادة (٧٩) التاسعة والسبعون من قواعد طرح الأوراق المالية والالتزامات المستمرة، تلتزم الشركة بتقديم نشرة إصدار تكميلية إلى الهيئة في أي وقت بعد تاريخ نشرة الإصدار الأولية وقبل اكتمال الطرح، إذا تبين ما يلي:
 ١. وجود تغيير مهم في أمور جوهرية واردة في نشرة الإصدار.
 ٢. ظهور أي مسائل مهمة كان يجب تضمينها في نشرة الإصدار.

كما تجدر الإشارة إلى أنه يحق للمكتب الذي قدم طلب اكتتاب في أسهم الطرح قبل نشرة الإصدار التكميلية أن يلغي أو يعدّل طلب اكتتابه في تلك الأسهم قبل انتهاء فترة الطرح، وذلك وفقاً للفقرة (د) من المادة (٧٩) التاسعة والسبعون من قواعد طرح الأوراق المالية والالتزامات المستمرة.

٩,٥ الأوقات والظروف التي يجوز فيها تعليق سهم الشركة

٩,٥,١ تعليق الإدراج أو إلغائه

- أ. يجوز للهيئة تعليق التداول في سهم الشركة أو إلغاء الإدراج في أي وقت حسبما تراه مناسباً، وذلك في أي من الحالات التالية:
 ١. إذا رأت ضرورة ذلك حمايةً للمستثمرين أو للمحافظة على سوق منتظمة.
 ٢. إذا أخفق المصدر إخفاً تراه الهيئة جوهرياً في الالتزام بنظام السوق المالية أو لوائح التنفيذ أو قواعد السوق.
 ٣. إذا لم يسدّد المصدر أي مقابل مالي مستحق للهيئة أو السوق أو أي غرامات مستحقة للهيئة في مواعيدها.
 ٤. إذا رأت أن المصدر، أو أعماله، أو مستوى عملياته، أو أصوله لم تعد مناسبة لاستمرار إدراج أوراقه المالية في السوق.
 ٥. عند الإعلان عن استحواذ عكسي لا يتضمن معلومات كافية بشأن الصفقة المقترحة. وفي حال أعلن المصدر عن معلومات كافية تتعلق بالكيان المستهدف، واقتنعت الهيئة، بعد إعلان المصدر، بأنه ستوافر معلومات كافية متاحة للجمهور حول الصفقة المقترحة للاستحواذ العكسي، فللهيئة اتخاذ قرار بعدم تعليق التداول في هذه المرحلة.
 ٦. عند تسرب معلومات عن الصفقة المقترحة للاستحواذ العكسي، ويتعذر على المصدر تقييم وضعه المالي بدقة ويتعذر عليه إبلاغ السوق وفقاً لذلك.
 ٧. إذا لم تستوف متطلبات السيولة المحددة في الفقرة (ب) من المادة الحادية والأربعين من قواعد الإدراج بعد مضي المدة المحددة في الفقرة الفرعية (١) من الفقرة (د) من المادة الثانية والأربعين من قواعد الإدراج.
 ٨. عند قيد طلب افتتاح إجراء إعادة التنظيم المالي للمصدر الذي بلغت خسائره المتراكمة ٥٠٪ فأكثر من رأس ماله لدى المحكمة بموجب نظام الإفلاس.
 ٩. عند قيد طلب افتتاح إجراء التصفية أو إجراء التصفية الإدارية للمصدر لدى المحكمة بموجب نظام الإفلاس.
 ١٠. عند صدور حكم المحكمة النهائي بإنهاء إجراء إعادة التنظيم المالي وافتتاح إجراء التصفية أو إجراء التصفية الإدارية للمصدر بموجب نظام الإفلاس.
 ١١. عند صدور حكم المحكمة النهائي بافتتاح إجراء التصفية أو إجراء التصفية الإدارية للمصدر بموجب نظام الإفلاس.
- ب. يخضع رفع تعليق التداول المفروض بموجب الفقرة (أ) المذكورة أعلاه للاعتبارات التالية:
 ١. معالجة الأوضاع التي أدت إلى التعليق بشكل كافٍ، وعدم وجود ضرورة لاستمرار التعليق حمايةً للمستثمرين.
 ٢. أن رفع التعليق من المرجح عدم تأثيره في النشاط العادي للسوق.
 ٣. التزام المصدر بأي شروط أخرى تراها الهيئة.
 ٤. عند صدور حكم المحكمة النهائي بفتح إجراء إعادة التنظيم المالي للمصدر بموجب نظام الإفلاس ما لم يكن موقفاً عن موازنة نشاطاته من قبل الجهة المختصة ذات العلاقة، وذلك في حال كان التعليق وفق الفقرة الفرعية (١٣) من الفقرة (أ) من المادة السادسة والثلاثين لقواعد الإدراج.
 ٥. عند صدور حكم المحكمة النهائي برفض افتتاح إجراء التصفية أو إجراء التصفية الإدارية بموجب نظام الإفلاس ما لم يكن موقفاً عن موازنة نشاطاته من قبل الجهة المختصة ذات العلاقة، وذلك في حال كان التعليق وفق الفقرة الفرعية (١٣) من الفقرة (أ) من المادة السادسة والثلاثين لقواعد الإدراج.

- ج. تعلق السوق تداول الأوراق المالية للمُصدر في أي من الحالات الآتية:
١. عند عدم التزام المُصدر بالمواعيد المحددة للإفصاح عن معلوماته المالية الدورية وفق اللوائح التنفيذية ذات العلاقة.
 ٢. عندما يتضمن تقرير مراجع الحسابات على القوائم المالية للمُصدر رأي معارض أو امتناع عن إبداء الرأي.
 ٣. إذا لم تستوف متطلبات السيولة المحددة في البابين الثاني والثامن من قواعد الإدراج بعد مضي المهلة التي تحددها السوق للمُصدر لتصحيح أوضاعه ما لم توافق الهيئة على خلاف ذلك.
 ٤. عند صدور قرار من الجمعية العامة غير العادية للمُصدر بتخفيض رأس ماله وذلك ليومي التداول التاليين لصدور القرار.
- د. ترفع السوق التعليق المشار إليه في الفقرات الفرعية (١) و(٢) و(٣) من الفقرة (ج) أعلاه، بعد مضي جلسة تداول واحدة تلي انتفاء سبب التعليق، وفي حالة اتاحة تداول أسهم المُصدر خارج المنصة، ترفع السوق التعليق خلال مدة لا تتجاوز خمس جلسات تداول تلي انتفاء سبب التعليق.
- هـ. يجوز للسوق في أي وقت أن تقترح على الهيئة تعليق تداول أي أوراق مالية مدرجة أو إلغاء إدراجها إذا رأت من المرجح حدوث أي من الحالات الواردة في الفقرة (أ) أعلاه.
- و. يجب على المُصدر الذي تم تعليق تداول أوراقه المالية الاستمرار في الالتزام بالنظام ولوائح التنفيذ وقواعد السوق.
- ز. إذا استمر تعليق تداول الأوراق المالية مدة (٦) أشهر من دون أن يتخذ المُصدر إجراءات مناسبة لتصحيح ذلك التعليق، فيجوز للهيئة إلغاء إدراج الأوراق المالية للمُصدر.
- ح. عند إكمال المُصدر لعملية استحواذ عكسي، يلغى إدراج أسهم المُصدر. وإذا رغب المصدر في إعادة إدراج أسهمه، فعليه تقديم طلب جديد لإدراج أسهمه وفقاً لقواعد الإدراج واستيفاء المتطلبات ذات العلاقة المنصوص عليها في قواعد طرح الأوراق المالية والالتزامات المستمرة.
- ط. لا تخل هذه البنود بتعليق التداول أو إلغاء الإدراج الناتج عن خسائر الشركة بناءً على اللوائح التنفيذية وقواعد السوق ذات العلاقة.

٩,٥,٢ الإلغاء أو التعليق الاختياري للإدراج

- أ. لا يجوز لمصدر أدرجت أوراقه المالية في السوق إلغاء الإدراج إلا بموافقة مسبقة من الهيئة. وللحصول على موافقة الهيئة، يجب على المُصدر تقديم طلب الإلغاء إلى الهيئة مع تقديم إشعار متزامن للسوق بذلك، وأن يشمل الطلب المعلومات الآتية:
١. الأسباب المحددة لطلب الإلغاء.
 ٢. نسخة من الإفصاح المشار إليه في الفقرة (د) أدناه.
 ٣. نسخة من المستندات ذات العلاقة ونسخة من كل وثيقة مرسله إلى المساهمين، إذا كان إلغاء الإدراج نتيجة عملية استحواذ أو أي إجراء آخر يتخذه المُصدر.
 ٤. أسماء ومعلومات الاتصال الخاصة بالمستشار المالي والمستشار القانوني المعيّنين بموجب اللوائح التنفيذية ذات العلاقة.
- ب. يجوز للهيئة بناءً على تقديرها قبول طلب الإلغاء أو رفضه.

ج. يجب على المُصدر الحصول على موافقة الجمعية العامة غير العادية على إلغاء الإدراج بعد حصوله على موافقة الهيئة.

د. عند إلغاء الإدراج بناءً على طلب المُصدر، يجب على المُصدر أن يفصح للجمهور عن ذلك في أقرب وقت ممكن. ويجب أن يتضمن الإفصاح على الأقل سبب الإلغاء وطبيعة الحدث الذي أدى إليه ومدى تأثيره في نشاطات المُصدر.

٩,٥,٣ التعليق المؤقت

أ. يجوز للمُصدر أن يطلب من السوق تعليق تداول أوراقه المالية مؤقتاً عند وقوع حدث خلال فترة التداول يجب الإفصاح عنه من دون تأخير بموجب نظام السوق المالية أو لوائح التنفيذ أو قواعد السوق ولا يستطيع المُصدر تأمين سرية حتى نهاية فترة التداول، وتقوم السوق بتعليق تداول الأوراق المالية لذلك المُصدر فور تلقيها للطلب.

ب. عند تعليق التداول مؤقتاً بناءً على طلب المُصدر، يجب على المُصدر أن يفصح للجمهور في أقرب وقت ممكن عن سبب التعليق والمدة المتوقعة له وطبيعة الحدث الذي أدى إليه ومدى تأثيره في نشاطات المُصدر.

ج. يجوز للهيئة أن تعلق التداول مؤقتاً من دون طلب من المصدر عندما يكون لديها معلومات أو تكون هناك ظروف قد تؤثر في نشاطات المصدر وترى أن تلك الظروف ربما تؤثر في نشاط السوق أو تخلّ بحماية المستثمرين. ويجب على المصدر الذي تخضع أوراقه المالية للتعليق المؤقت للتداول الاستمرار في الالتزام بنظام السوق المالية ولوائح التنفيذ وقواعد السوق.

د. للسوق أن تقترح على الهيئة ممارسة صلاحيتها وفق الفقرة (ج) المذكورة أعلاه إذا تبين لها معلومات أو ظروف قد تؤثر في نشاطات المصدر ومن المحتمل أن تؤثر في نشاط السوق أو في حماية المستثمرين.

هـ. يرفع التعليق المؤقت للتداول عند انتهاء المدة المحددة في الإفصاح المشار إليه في الفقرة (ب) أعلاه، ما لم تر الهيئة أو السوق خلاف ذلك.

٩,٥,٤ إعادة تسجيل وقبول إدراج أوراق مالية سبق إلغاء إدراجها

إذا رغب المصدر في إدراج أوراق ماليها سبق إلغاء طلب ادراجها، فعليه تقديم طلب جديد لإدراج أسهمه وفقاً لقواعد الإدراج واستيفاء المتطلبات ذات العلاقة المنصوص عليها في قواعد طرح الأوراق المالية والالتزامات المستمرة.

وبتاريخ ١٤٤٤/٠٤/٠٦ (الموافق ٢٠٢٢/١٠/٣١م) وافقت الجمعية العامة غير العادية على زيادة رأس مال الشركة من (١٣,٠٠٠,٠٠٠) ثلاثة عشر مليون ريال سعودي مقسم إلى (١,٣٠٠,٠٠٠) سهم، قيمة كل سهم منها (١٠) ريالاً سعودية إلى (١٦,٢٥٠,٠٠٠) ستة عشر مليون ومئتان وخمسون الف ريال سعودي مقسم إلى (١,٦٢٥,٠٠٠) سهم، قيمة كل سهم منها (١٠) ريالاً سعودية من خلال اصدار عدد (٣٢٥,٠٠٠) سهم عادي جديد (والتي تمثل (٢٠٪) من رأس مال الشركة بعد الزيادة) وطرح الاسهم العادية الجديدة للاكتتاب الأولي في السوق الموازية على فئات المستثمرين المؤهلين.

٩,٦ القرارات والموافقات التي ستطرح بموجبها الأسهم

تمثل القرارات والموافقات التي ستطرح أسهم الطرح بموجبها فيما يلي:

١. قرار مجلس إدارة الشركة بطرح أسهم الشركة في السوق الموازية
أوصى مجلس إدارة الشركة في اجتماعه المنعقد (١٤٤٤/٠٤/٠٢هـ) الموافق (٢٠٢٢/١٠/٢٧م) إلى الجمعية العامة غير العادية بطرح عدد (٣٢٥,٠٠٠) ثلاثمائة وخمسة وعشرون ألف سهم تمثل (٢٠٪) من رأس مال الشركة في السوق الموازية بعد الحصول على الموافقات النظامية اللازمة.
٢. موافقة الجمعية العامة غير العادية
تم الحصول على موافقة الجمعية العامة غير العادية التي عقدت بتاريخ (١٤٤٤/٠٤/٠٦هـ) الموافق (٢٠٢٢/١٠/٣١م) على طرح عدد (٣٢٥,٠٠٠) ثلاثمائة وخمسة وعشرون ألف سهم تمثل (٢٠٪) من رأس مال الشركة في السوق الموازية بعد الحصول على الموافقات النظامية اللازمة.
٣. موافقة شركة تداول السعودية "تداول" على الإدراج
تم الحصول على موافقة من شركة تداول السعودية "تداول" على طرح أسهم الشركة في السوق الموازية بتاريخ ١٤٤٤/٦/٢٢هـ (الموافق ٢٠٢٣/١/١٥م)، وهذه الموافقة مشروطة بالحصول على موافقة هيئة السوق المالية.
٤. موافقة هيئة السوق المالية
تم الحصول على موافقة هيئة السوق المالية على طلب طرح أسهم الشركة في السوق الموازية. وقد تم الإعلان عن تلك الموافقة في الموقع الإلكتروني للهيئة بتاريخ ١٤٤٤/١٢/٣هـ (الموافق ٢٠٢٣/٦/٢١م).

٩,٧ الترتيبات القائمة لمنع التصرف في أسهم معينة (فترة الحظر):

يحظر على كبار المساهمين المذكورين في الصفحة (ن) من هذه النشرة التصرف في أسهمهم لمدة اثني عشر (١٢) شهراً من تاريخ بدء تداول أسهم الشركة في السوق الموازية. وبخلاف فترة الحظر المفروضة من الهيئة على كبار المساهمين، لا توجد أي ترتيبات قائمة أخرى تمنع التصرف في أسهم معينة.

10 التغير في سعر السهم نتيجة لزيادة رأس المال

١٠. التغيير في سعر السهم نتيجة لزيادة رأس المال

١٠,١ معلومات عن التغيير المتوقع في سعر السهم:

يبلغ عدد الأسهم في الشركة قبل الطرح (١,٣٠٠,٠٠٠) سهم، القيمة الإسمية لكل سهم منها عشرة (١٠) ريالاً سعودية، وإجمالي قيمة إسمية تبلغ (١٣,٠٠٠,٠٠٠) ريال سعودي، وسيبلغ عدد الأسهم في الشركة بعد الطرح (١,٦٢٥,٠٠٠) سهم عادي مدفوعة القيمة بالكامل، وبقيمة إسمية للسهم قدرها (١٠) عشرة ريالاً سعودية، وإجمالي قيمة إسمية تبلغ (١٦,٢٥٠,٠٠٠) ريال سعودي. وسيتم تخصيص كامل أسهم الطرح على المستثمرين المؤهلين في السوق الموازية (نمو). بعد الانتهاء من الطرح، ستخفض نسبة ملكية المساهمين الحاليين في شركة البخور الذكي للتجارة بعد اكتمال الطرح من نسبة (١٠٠٪) إلى (٨٠٪) أي بنسبة انخفاض قدرها (٢٠٪).

من المتوقع أن تتأثر قيمة الأسهم المملوكة للمساهمين الحاليين عند أول يوم إدراج، حيث سيتم افتتاح سعر السهم في أول يوم إدراج على أساس سعر الطرح المحدد والذي يبلغ ** (***) ريال سعودي، مع الإشارة إلى أنه ستأثر القيمة السوقية لأسهم الشركة بعد الإدراج وفقاً لنسب التذبذب اليومية المسموح بها في السوق الموازية (٣٠٪ ارتفاعاً وهبوطاً).

١٠,٢ تأثير التغيير المتوقع في سعر السهم على حملة الأسهم:

من المتوقع أن تتأثر قيمة الأسهم المملوكة للمساهمين الحاليين عند أول يوم إدراج، حيث سيتم افتتاح سعر السهم في أول يوم إدراج على أساس سعر الطرح المحدد والذي يبلغ ** (***) ريال سعودي بنسبة ارتفاع تبلغ (***) عن القيمة الاسمية للسهم المحدد، بقيمة عشرة (١٠) ريالاً سعودية.

11 التعهدات الخاصة بالاككتاب

١١,١ الاقرارات والتعهدات الخاصة بالاككتاب

بتعبئة نموذج طلب الاككتاب وتقديمه، فإن المكتتب يقر بما يلي:
يوافق على اكتابه في الشركة بعدد الأسهم المذكور في طلب الاككتاب الذي قدمه.
يقر بأنه قد اطلع على نشرة الإصدار هذه وعلى كافة محتوياتها ودرسها بعناية وفهم مضمونها.
يوافق على النظام الأساسي للشركة وعلى كافة تعليمات وأحكام الطرح والشروط الواردة في نشرة الإصدار هذه ونموذج طلب الاككتاب، ويكتتب في الأسهم بناءً على ذلك.
يؤكد عدم التنازل عن حقه بمطالبة الشركة والرجوع عليها بكل ضرر ينجم من جراء احتواء نشرة الإصدار هذه على معلومات جوهرية غير صحيحة أو غير كافية أو نتيجة إغفال معلومات جوهرية تؤثر بشكل مباشر على قبول المكتتب بالاككتاب في حال تمت إضافتها في النشرة.
يقر بأنه لم يسبق له ولأي فرد من عائلته المشمولين في نموذج طلب الاككتاب، التقدم بطلب للاككتاب في أسهم الشركة، وأن للشركة الحق في رفض أي من أو جميع طلباته في حالة تكرار طلب الاكتاب.
يقبل عدد أسهم الطرح المخصصة له (في حدود المبلغ الذي اكتب به كحد أقصى) بموجب طلب الاكتاب كما يقبل بكافة شروط وتعليمات الاكتاب الواردة في طلب الاكتاب وفي هذه النشرة.
يتعهد بعدم إلغاء الطلب أو تعديله بعد تقديمه لمدير الاكتاب.

١١,٢ سجل الأسهم وترتيبات التعامل

تحتفظ تداول بسجل للمساهمين يحتوي على أسمائهم وجنسياتهم وعناوين إقامتهم ومهنتهم والأسهم التي يمتلكونها والمبالغ المدفوعة من هذه الأسهم.

١١,٣ نبذة عن شركة مجموعة تداول السعودية (تداول)

تم تأسيس نظام تداول في عام ٢٠٠١م، كنظام بديل لنظام الأوراق المالية الإلكتروني، وكان قد بدأ تداول الأسهم الإلكتروني في المملكة عام ١٩٩٠م. وتتم عملية التداول من خلال نظام إلكتروني متكامل ابتداءً من تنفيذ الصفقة وانتهاءً بالتسوية، ويتم التداول كل يوم عمل من أيام الأسبوع من الأحد إلى الخميس على فترة واحدة من الساعة ١٠ صباحاً وحتى ٣ عصرًا ويتم خلالها تنفيذ الأوامر. أما خارج هذه الأوقات فيسمح بإدخال الأوامر وتعديلها وإلغائها من الساعة ٩:٣٠ صباحاً وحتى الساعة ١٠ صباحاً، تتغير هذه الأوقات خلال شهر رمضان ويتم الإعلان عن طريق تداول.

ويتم تنفيذ الصفقات من خلال مطابقة آلية للأوامر، ويتم استقبال وتحديد أولوية الأوامر وفقاً للسعر. وبشكل عام تنفذ أوامر السوق أولاً (وهي الأوامر المشتملة على أفضل الأسعار)، وتليها الأوامر محددة السعر، وفي حال إدخال عدة أوامر بنفس السعر فإنه يتم تنفيذها وفقاً لتوقيت الإدخال.

يقوم نظام تداول بتوزيع نطاق شامل من المعلومات من خلال قنوات مختلفة أبرزها موقع تداول على الإنترنت، ويتم توفير بيانات السوق بشكل فوري لمزودي المعلومات المعروفين مثل رويترز. وتتم تسوية الصفقات خلال يومي عمل (T+٢)، أي أن نقل الملكية للأسهم يتم بعد تنفيذ الصفقة بيومي عمل.

وينبغي على الشركة الإفصاح عن جميع القرارات والمعلومات ذات الأهمية للمستثمرين عبر نظام تداول. وتقع على عاتق إدارة تداول مسؤولية مراقبة السوق بهدف ضمان عدالة التداول وكفاءة عمليات السوق.

١١,٤ تداول الأسهم في السوق الموازية

تم تقديم طلب إلى هيئة السوق المالية لتسجيل وطرح أسهم الشركة في السوق الموازية، كما تم تقديم طلب إلى مجموعة تداول السعودية لإدراج أسهم الشركة في السوق الموازية.

يتوقع البدء بتداول أسهم الشركة بعد التخصيص النهائي لتلك الأسهم وبعد استيفاء جميع الإجراءات النظامية ذات العلاقة، وستعلن تداول تاريخ تداول الأسهم في حينه، وتعتبر التواريخ والأوقات المذكورة في هذه النشرة تواريخ مبدئية ذكرت للاستدلال فقط، ويمكن تغييرها أو تمديدتها بموافقة هيئة السوق المالية.

ولا يمكن التداول في الأسهم المطروحة إلا بعد اعتماد تخصيص الأسهم في حسابات المكتتبين في تداول، وتسجيل الشركة في القائمة الرسمية، وإدراج أسهمها في تداول، ويحظر التداول في الأسهم حطراً تاماً قبل التداول الرسمي، وتحمل المستثمرون الذين يتعاملون في تلك الأنشطة المحظورة من التداول المسؤولية الكاملة عنها، ولن تتحمل الشركة أي مسؤولية قانونية في هذه الحالة.

يقتصر تداول الأسهم المدرجة في السوق الموازية على المستثمرين المؤهلين (فضلاً راجع القسم (١) «التعريفات والمصطلحات.»)

12 إجراءات عدم اكتمال الطرح

١٣ إجراءات عدم اكتمال الطرح

إذا لم يكتمل الطرح في التاريخ المحدد لانتهاه عملية الطرح المبين في نشرة الإصدار هذه (فضلا راجع «التواريخ المهمة وإجراءات الطرح» في صفحة (ط) من هذه النشرة، سيقوم المستشار المالي خلال (١٠) أيام من انتهاء فترة الطرح بإشعار الهيئة كتابيا بعدم اكتمال الطرح ومن ثم سيقوم بإشعار المكتتبين، وبالتنسيق مع مدير الاكتتاب ستم إعادة المبالغ التي تم جمعها من المكتتبين (إن وجدت) من دون خصم أي عمولات أو رسوم.

وتؤكد الشركة التزامها بأي قرارات أو تعليمات أو إجراءات تصدر من هيئة السوق المالية في حال عدم اكتمال الطرح.

13 المستندات المتاحة للمعاينة

ستكون المستندات التالية متاحة للمعاينة من خلال غرفة بيانات افتراضية سيّتيحها المستشار المالي « شركة الفريق الأول للاستشارات المالية» للمستثمرين المؤهلين من خلال البريد الإلكتروني: (info@teamone.com.sa) وذلك خلال أيام العمل من يوم الأحد ١٤٤٥/٢/١١ هـ (الموافق ٢٠٢٣/٨/٢٧م) إلى يوم ١٤٤٥/٢/٢٥ هـ (الموافق ٢٠٢٣/٩/١٠م)، بين الساعة ٠٩:٠٠ صباحاً إلى الساعة ٠٤:٠٠ مساءً خلال فترة لا تقل عن ٧ أيام قبل الإدراج:

- السجل التجاري الرئيس للشركة.
- النظام الأساسي للشركة وعقد التأسيس والتعديلات التي طرأت عليها
- توصية مجلس إدارة الشركة على الطرح لأسهم الشركة في السوق الموازية
- موافقة الجمعية العامة غير العادية للشركة على الطرح لأسهم الشركة في السوق الموازية
- موافقة شركة تداول السعودية (تداول).
- موافقة هيئة السوق المالية على تسجيل وطرح أسهم الشركة في السوق الموازية كنسخة مطبوعة من موقع هيئة السوق المالية.
- الآلية التي تم بناءً عليها تحديد السعر الاسترشادي لتداول أسهم الشركة في السوق الموازية (تقرير التقييم المالي للشركة المعد من قبل المستشار المالي).
- القوائم المالية المراجعة للشركة للسنة المالية المنتهية في ٣١ ديسمبر ٢٠٢٢م
- تقرير التقييم للمصدر المعد من قبل المستشار المالي كما في ٣١ ديسمبر ٢٠٢٢م
- خطابات الموافقة على تضمين الاسم والشعار والإفادة في نشرة الاصدار هذه لكلٍ من:

١. المستشار المالي للشركة (شركة الفريق الأول).
٢. المحاسب القانوني للشركة (شركة إبراهيم احمد البسام وشركاؤه).
٣. مدير الاكتتاب (شركة دراية المالية)

14 تقرير المحاسب القانوني

١٤ تقرير المحاسب القانوني

١٤٠١ القوائم المالية المراجعة للسنة المالية المنتهية في ٣١ ديسمبر ٢٠٢٢م.



شركة البخور الذكي للتجارة
(شركة مساهمة سعودية مغلقة)
القوائم المالية للسنة المنتهية في ٣١ ديسمبر ٢٠٢٢ م
مع تقرير المراجع المستقل



شركة البخور الذكي للتجارة
(شركة مساهمة سعودية مغلقة)
القوائم المالية مع تقرير المراجع المستقل
للسنة المنتهية في ٣١ ديسمبر ٢٠٢٢ م

صفحة	فهرس
-	تقرير المراجع المستقل
١	قائمة المركز المالي
٢	قائمة الدخل الشامل
٣	قائمة التغيرات في حقوق الملكية
٤	قائمة التدفقات النقدية
٣٦-٥	إيضاحات حول القوائم المالية



(١/٢)

تقرير المراجع المستقل

إلى السادة/ مساهمي شركة البخور الذكي للتجارة
التقرير عن مراجعة القوائم المالية

الرأي

وفي رأينا إن القوائم المالية المرفقة تعرض بشكل عادل ، من جميع الجوانب الجوهرية، المركز المالي لشركة البخور الذكي للتجارة ("الشركة") كما في ٣١ ديسمبر ٢٠٢٢م وأدائها المالي وتدفقاتها النقدية للسنة المنتهية في ذلك التاريخ، وفقاً للمعايير الدولية للتقرير المالي المعتمدة في المملكة العربية السعودية، والمعايير والإصدارات الأخرى المعتمدة من الهيئة السعودية للمراجعين والمحاسبين.

لقد قمنا بمراجعة القوائم المالية للشركة والتي تشمل ما يلي:

- قائمة المركز المالي كما في ٣١ ديسمبر ٢٠٢٢م،
- قائمة الدخل الشامل للسنة المنتهية في ذلك التاريخ،
- قائمة التغيرات في حقوق الملكية للسنة المنتهية في ذلك التاريخ،
- قائمة التدفقات النقدية للسنة المنتهية في ذلك التاريخ،
- الإيضاحات حول القوائم المالية والتي تتضمن ملخص للسياسات المحاسبية الهامة.

أساس الرأي

لقد قمنا بالمراجعة وفقاً للمعايير الدولية للمراجعة المعتمدة في المملكة العربية السعودية. ومسؤوليتنا بموجب تلك المعايير موضحة بالتفصيل في قسم "مسؤوليات المراجع عن مراجعة القوائم المالية" الوارد في تقريرنا. ونحن مستقلون عن الشركة وفقاً لقواعد سلوك وأداب المهنة المعتمدة في المملكة العربية السعودية وذات الصلة بمراجعتنا للقوائم المالية ، وقد وقبنا أيضاً بمسؤولياتنا الأخلاقية الأخرى وفقاً لهذه القواعد. وفي اعتقادنا، فإن أدلة المراجعة التي حصلنا عليها تُعد كافية ومناسبة لتوفير أساس لإبداء رأينا.

مسؤوليات الإدارة والمكففين بالحوكمة عن القوائم المالية

إن الإدارة هي المسؤولة عن إعداد القوائم المالية وعرضها بشكل عادل "وفقاً للمعايير الدولية للتقرير المالي" المعتمدة في المملكة العربية السعودية والمعايير والإصدارات الأخرى المعتمدة من الهيئة السعودية للمراجعين والمحاسبين ووفقاً لنظام الشركات والنظام الأساسي للشركة، وهي المسؤولة عن الرقابة الداخلية التي ترى أنها ضرورية لتمكينها من إعداد قوائم مالية خالية من التحريف الجوهرية، سواء بسبب غش أو خطأ.

وعند إعداد القوائم المالية ، فإن الإدارة هي المسؤولة عن تقييم قدرة الشركة على البقاء كمنشأة مستمرة وعن الإفصاح بحسب مقتضى الحال، عن الأمور المتعلقة بالاستمرارية، وإستخدام أساس الاستمرارية في المحاسبة، ما لم تكن هناك نية لدى الإدارة لتصفية الشركة أو إيقاف عملياتها، أو لم يكن لديها أي خيار آخر واقعي سوى القيام بذلك.

والمكفون بالحوكمة، أي مجلس الإدارة ، هم المسؤولون عن الإشراف على آلية التقرير المالي في الشركة.

مسؤوليات المراجع عن مراجعة القوائم المالية

تتمثل أهدافنا في الوصول إلى تأكيد معقول عما إذا كانت القوائم المالية ككل تخلو من التحريف الجوهرية، سواء بسبب غش أو خطأ، وإصدار تقرير المراجع الذي يتضمن رأينا. والتأكيد المعقول هو مستوى عالٍ من التأكيد، لكنه لا يضمن أن المراجعة التي تم القيام بها وفقاً للمعايير الدولية للمراجعة المعتمدة في المملكة العربية السعودية ستكشف دائماً عن التحريف الجوهرية عند وجوده.

ويمكن أن تنشأ التحريفات عن غش أو خطأ، وتُعد التحريفات جوهرية إذا كان يمكن التوقع بدرجة معقولة أنها قد تؤثر، منفردة أو في مجملها، على القرارات الاقتصادية التي يتخذها المستخدمون على أساس هذه القوائم المالية.

وكجزء من عملية المراجعة التي تتم وفقاً للمعايير الدولية للمراجعة المعتمدة في المملكة العربية السعودية، فإننا نمارس الحكم المهني ونحافظ على نزعة الشك المهني طوال عملية المراجعة. ونقوم أيضاً بما يلي:

الرياض	جدة	الخير
للفون 69658 ص ب 11 206 5333 فاكس 11557 ص ب 11 206 5444	للفون 966 12 652 5333 ص ب 15651 فاكس 966 12 652 2894 جده 21454	للفون 966 13 893 3378 ص ب 4636 فاكس 966 13 893 3349 الخير 11557

شركة البسام وشركاه، سجل تجاري رقم 1010385804 ترخيص ممارسة مهنية رقم 520/11/323 هي عضو في عائلة بي كي إف العالمية المكونة من شركات مستقلة قانونية، ولا تتحمل مسؤولية أو التزام عن أي أعمال أو امتناع عن أعمال تقوم بها أية شركة أو شركات مرخصة. الموقع الرسمي: www.pkfalbassam.com البريد الإلكتروني: info.sa@pkf.com

(٢ / ٢)

تقرير المراجع المستقل

إلى السادة/ مساهمي شركة البخور الذكي للتجارة
التقرير عن مراجعة القوائم المالية

مسؤوليات المراجع عن مراجعة القوائم المالية (تتمة)

- تحديد وتقييم مخاطر التحريف الجوهرية في القوائم المالية ، سواء بسبب غش أو خطأ، وتصميم وتنفيذ إجراءات مراجعة تستجيب لتلك المخاطر، والحصول على أدلة مراجعة كافية ومناسبة لتوفير أساس لرأينا. ويُعد خطر عدم اكتشاف التحريف الجوهرية الناتج عن غش أعلى من الخطر الناتج عن خطأ، نظراً لأن الغش قد ينطوي على تواطؤ أو تزوير أو إغفال ذكر متعمد أو إفادات مضللة أو تجاوز للرقابة الداخلية.
- التوصل إلى فهم للرقابة الداخلية ذات الصلة بالمراجعة، من أجل تصميم إجراءات المراجعة المناسبة في ظل الظروف القائمة، وليس لعرض إبداء رأي في فاعلية الرقابة الداخلية.
- تقويم مدى مناسبة السياسات المحاسبية المستخدمة ومدى معقولية التقديرات المحاسبية والإفصاحات المتعلقة بها التي أعدها الإدارة.
- التوصل إلى استنتاج بشأن مدى مناسبة استخدام الإدارة لأساس الاستمرارية في المحاسبة، ، وما إذا كان هناك عدم تأكيد جوهري متعلق بأحداث أو ظروف قد تثير شكوكاً كبيرة حول قدرة الشركة على البقاء كمنشأة مستمرة استناداً إلى أدلة المراجعة التي تم الحصول عليها. وإذا خلصنا إلى وجود عدم تأكيد جوهري، فإن علينا أن نلفت الانتباه في تقريرنا إلى الإفصاحات ذات العلاقة الواردة في القوائم المالية، أو علينا أن نقوم بتعديل رأينا إذا كانت تلك الإفصاحات غير كافية. وتستند استنتاجاتنا إلى أدلة المراجعة التي تم الحصول عليها حتى تاريخ تقرير المراجع. ومع ذلك، فإن أحداثاً أو ظروفناً مستقبلية قد تسبب في توقف الشركة عن البقاء كمنشأة مستمرة.
- تقويم العرض العام للقوائم المالية الموحدة وهيكلها ومحتواها، بما فيها الإفصاحات، وما إذا كانت القوائم المالية الموحدة تعبر عن المعاملات والأحداث التي تمثلها بطريقة تحقق العرض العادل .

ونحن نتواصل مع المكلفين بالحكومة فيما يتعلق بجملة أمور من بينها نطاق المراجعة وثوقيتها المخطط لهما والنتائج المهمة للمراجعة، بما في ذلك أي أوجه قصور مهمة في الرقابة الداخلية نقوم باكتشافها أثناء المراجعة.

عن البسام وشركاه



أحمد عبدالمجيد مهندس

محاسب قانوني

ترخيص رقم: ٤٧٧

الرياض: ١٩ شوال ١٤٤٤ هـ

الموافق: ٠٩ مايو ٢٠٢٣ م

الخبر
تلفون: +966 13 893 3378
فاكس: +966 13 893 3349
ص.ب 4436
الخبر 11557

جدة
تلفون: +966 12 652 5333
فاكس: +966 12 652 2894
ص.ب 15651
جدة 21454

الرياض
تلفون: +966 11 206 5333
فاكس: +966 11 206 5444
ص.ب 69658
الرياض 11557

شركة البسام وشركاه سجل تجاري رقم 1010385804 ترخيص ممارسة مهنية رقم 520/11/323 هي عضو في عائلة بي كي إف العالمية المكونة من شركات مستقلة قانونياً. ولا تتحمل مسؤولية أو التزام عن أي أعمال أو امتناع عن أعمال تقوم بها أية شركة أو شركات مراسلة. الموقع الرسمي: www.pkfbassam.com البريد الإلكتروني: info.sa@pkf.com

شركة البخور الذي للتجارة
(شركة مساهمة سعودية مغلقة)
قائمة المركز المالي
كما في ٣١ ديسمبر ٢٠٢٢ م
(المبالغ مدرجة بالريال السعودي ما لم يذكر خلاف ذلك)

٣١ ديسمبر ٢٠٢١ م	٣١ ديسمبر ٢٠٢٢ م	إيضاح	الموجودات
			الموجودات غير المتداولة
٣,١١٢,٥٤٦	٧,٥٠٦,٨٩٨	٦	ممتلكات ومعدات، صافي
١,٠٤٦,٨٥٦	٩٩٥,٣٨٢	٧	موجودات حق استخدام، صافي
٤,١٥٩,٤٠٢	٨,٥٠٢,٢٨٠		إجمالي الموجودات غير المتداولة
			الموجودات المتداولة
١٠,٠٢٤,٥١٧	١٣,١٤٧,٠١٨	٨	ذمم مدينة تجارية، صافي
٥,٦٠٥,٣٨٥	٣,٧٥٣,١٢٦	٩	مخزون
٩,٠١٤,٤٩٣	١٤,٦٤٣,١٩٩	١٠	مصرفوات مدفوعة مقدماً وموجودات متداولة أخرى
٢,٠٤٦,٠٨٢	١,٠٤٢,٤٢٩	١١	النقد وما في حكمه
٢٦,٦٩٠,٤٧٧	٣٢,٥٨٥,٧٧٢		إجمالي الموجودات المتداولة
٣٠,٨٤٩,٨٧٩	٤١,٠٨٨,٠٥٢		إجمالي الموجودات
			حقوق الملكية والمطلوبات
			حقوق الملكية
١٣,٠٠٠,٠٠٠	١٣,٠٠٠,٠٠٠	١٢	رأس المال
٥٢٧,١١٢	٨٩٩,٣٩٦	١٣	احتياطي نظامي
٤,٥٦٥,٤٢٢	٧,٩١٥,٩٧٩		أرباح مبقاة
(٧٥,٤٨٧)	٢٠٠,٩٣٥		أرباح / (خسائر) إكتواريه
١٨,٠١٧,٠٤٧	٢٢,٠١٦,٣١٠		إجمالي حقوق الملكية
			المطلوبات غير المتداولة
١,٠٤٠,٦٢٠	٣,٨٠٤,٩٢٨	١٤	قروض طويلة الاجل - الجزء غير المتداول
٧٠٠,٦٣٧	٦٢١,٣٨٨	٧	مطلوبات عقود الأيجار - الجزء غير المتداول
٦٩٥,٤٢١	٦٠٣,٣٧٥	١٦	مزايا نهاية الخدمة للموظفين
٣٧٩,٤٦٠	٤١٢,٠٢٦	١٧	مستحق إلى أطراف ذات علاقة
٢,٨١٦,١٣٨	٥,٤٤١,٧١٧		إجمالي المطلوبات غير المتداولة
			المطلوبات المتداولة
٤,٢٥١,٥٦٠	٢,٧٨٢,٢٢٩	١٤	قروض طويلة الاجل - الجزء المتداول
٢,٧٦٩,٨٨٤	٧,٨٩٠,٢٦٠	١٥	قروض قصيرة الاجل
٣١٤,١١٨	٣٨٦,٤٥٦	٧	مطلوبات عقود الأيجار بموجب حق الاستخدام - الجزء المتداول
١,١٤٩,٠١٩	٨٨٢,٧٢٥		ذمم دائنة تجارية
١,٠١٢,٣٦٥	١,٣٤١,١٨٦	١٨	مصرفوات مستحقة ومطلوبات متداولة أخرى
٥١٩,٧٤٨	٣٤٧,١٦٩	١٩	مخصص الزكاة
١٠,٠١٦,٦٩٤	١٣,٦٣٠,٠٢٥		إجمالي المطلوبات المتداولة
١٢,٨٣٢,٨٣٢	١٩,٠٧١,٧٤٢		إجمالي المطلوبات
٣٠,٨٤٩,٨٧٩	٤١,٠٨٨,٠٥٢		إجمالي المطلوبات وحقوق الملكية
-	-	٣٠	التزامات محتملة وارتباطات رأس مالية
رئيس مجلس الادارة	الرئيس التنفيذي	المدير المالي	

تعتبر الإيضاحات المرفقة من ١ إلى ٣١ جزءاً لا يتجزأ من هذه القوائم المالية.

شركة البخور الذكي للتجارة
(شركة مساهمة سعودية مغلقة)
قائمة الدخل الشامل
للسنة المنتهية في ٣١ ديسمبر ٢٠٢٢ م
(المبالغ مدرجة بالريال السعودي ما لم يذكر خلاف ذلك)

٣١ ديسمبر ٢٠٢١ م	٣١ ديسمبر ٢٠٢٢ م	إيضاح	
١٣,١٠٥,٨٦٠	٢٣,٠٨٨,٧٥٤	٢٠	الإيرادات
(٤,٦٩٢,٧٩٤)	(٨,٦٣٦,٠٨٢)	٢١	تكلفة الإيرادات
٨,٤١٣,٠٦٦	١٤,٤٥٢,٦٧٢		مجمل الدخل
(٥,٠١٦,٩٩٤)	(٥,٦٦٨,٦٢٠)	٢٢	مصاريف بيعه وتسويقية
(٢,٩٢٤,٦٧٠)	(٣,٥٣٢,٤٠٩)	٢٣	مصاريف عمومية وإدارية
٥٢١,٨٥٠	٧٧,٧٦٠		إيرادات أخرى
٤٩٣,٤٤٧	(٢٠٠,٠٠٠)	٢٠-٢٦	(مخصص)/ عكس الخسائر الائتمانية المتوقعة
١,٤٨٦,٦٩٩	٥,١٢٩,٤٠٣		الدخل من التشغيل
(٤٦٣,٣٥٩)	(٩٩٩,٩١٤)	٢٤	تكاليف التمويل
١,٠٢٣,٣٤٠	٤,١٢٩,٤٨٩		صافي دخل السنة قبل الزكاة
(٢٥٢,٢٢١)	(٤٠٦,٦٤٨)	١٩	الزكاة
٧٧١,١١٩	٣,٧٢٢,٨٤١		صافي دخل السنة
-٠,٩٧	٢,٨٦	٢٥	ربحية السهم
			الدخل الشامل الأخر:
(٥٧,٨١٧)	٢٧٦,٤٢٢	١٦	بنود لن يتم إعادة تصنيفها لاحقاً ضمن قائمة الربح أو الخسارة: أرباح/(خسائر) إكتوارية من إعادة قياس مزايا نهاية الخدمة للموظفين
(٥٧,٨١٧)	٢٧٦,٤٢٢		إجمالي الدخل/(الخسارة) الشاملة الأخر للسنة
٧١٣,٣٠٢	٣,٩٩٩,٢٦٣		إجمالي الدخل الشامل للسنة

رئيس مجلس الإدارة

الرئيس التنفيذي

المدير المالي

تعتبر الإيضاحات المرفقة من ١ إلى ٣١ جزءاً لا يتجزأ من هذه القوائم المالية.



شركة البخور الذي للتجارة
(شركة مساهمة سعودية مغلقة)
قائمة التغيرات في حقوق الملكية
للسنة المنتهية في ٣١ ديسمبر ٢٠٢٢ م
(المبالغ مدرجة بالريال السعودي ما لم يذكر خلاف ذلك)

الإجمالي	أرباح مبقاة	(خسائر)/أرباح اكتواريه	احتياطي نظامي	رأس المال	
٧,٧٢٠,٦٧٥	٥,٧٨٨,٣٤٥	(١٧,٦٧٠)	٤٥٠,٠٠٠	١,٥٠٠,٠٠٠	الرصيد كما في ٣١ ديسمبر ٢٠٢٠ م
٧٧١,١١٩	٧٧١,١١٩	-	-	-	صافي دخل السنة
(٥٧,٨١٧)	-	(٥٧,٨١٧)	-	-	الخسارة الشاملة الأخرى
٧١٣,٣٠٢	٧٧١,١١٩	(٥٧,٨١٧)	-	-	إجمالي الدخل الشامل للسنة
-	(٧٧,١١٢)	-	٧٧,١١٢	-	محول إلى الاحتياطي النظامي
(٥٠٠,٠٠٠)	(٥٠٠,٠٠٠)	-	-	-	توزيعات أرباح (إيضاح ٢٩)
١٠,٠٨٣,٠٧٠	(١,٤١٦,٩٣٠)	-	-	١١,٥٠٠,٠٠٠	زيادة رأس المال (إيضاح ١٢)
١٨,٠١٧,٠٤٧	٤,٥٦٥,٤٢٢	(٧٥,٤٨٧)	٥٢٧,١١٢	١٣,٠٠٠,٠٠٠	الرصيد كما في ٣١ ديسمبر ٢٠٢١ م
٣,٧٢٢,٨٤١	٣,٧٢٢,٨٤١	-	-	-	صافي دخل السنة
٢٧٦,٤٢٢	-	٢٧٦,٤٢٢	-	-	الخسارة الشاملة الأخرى
٣,٩٩٩,٢٦٣	٣,٧٢٢,٨٤١	٢٧٦,٤٢٢	-	-	إجمالي الدخل الشامل للسنة
-	(٣٧٢,٢٨٤)	-	٣٧٢,٢٨٤	-	محول إلى الاحتياطي النظامي
٢٢,٠١٦,٣١٠	٧,٩١٥,٩٧٩	٢٠٠,٩٣٥	٨٩٩,٣٩٦	١٣,٠٠٠,٠٠٠	الرصيد كما في ٣١ ديسمبر ٢٠٢٢ م

رئيس مجلس الإدارة

الرئيس التنفيذي

المدير المالي

تعتبر الإيضاحات المرفقة من ١ إلى ٣١ جزءاً لا يتجزأ من هذه القوائم المالية.

شركة البخور الذكي للتجارة
(شركة مساهمة سعودية مغلقة)
قائمة التدفقات النقدية
للسنة المنتهية في ٣١ ديسمبر ٢٠٢٢ م
(المبالغ مدرجة بالريال السعودي ما لم يذكر خلاف ذلك)

٣١ ديسمبر ٢٠٢١ م	٣١ ديسمبر ٢٠٢٢ م	إيضاح	التدفقات النقدية من الأنشطة التشغيلية
١,٠٢٣,٣٤٠	٤,١٢٩,٤٨٩		صافي دخل السنة قبل الزكاة
			التعديلات لـ
٧٥٣,١٧٢	٨٥١,٩١٥	٦	إهلاك ممتلكات ومعدات
٣٠٦,٢٣٦	٥٢٨,٩٤٦	٧	إطفاء حق استخدام موجودات
(٤٩٣,٤٤٧)	٢٠٠,٠٠٠	٢-٢٦	عكس / مخصص الخسائر الائتمانية المتوقعة
٣,٨٦٦	(٢٦,١٨٨)		خسارة من استبعاد ممتلكات و معدات
٤٦٣,٣٥٩	٩٩٩,٩١٤	٢٤	تكاليف التمويل
٢٥٩,٠١٦	١٨٤,٣٧٦		مخصص مزايا مكافأة نهاية الخدمة للموظفين
٢,٣١٥,٥٤٢	٦,٨٦٨,٤٥٢		التغيرات في الموجودات والمطلوبات التشغيلية:
(٣٧٤,١١٠)	١,٨٥٢,٢٥٧		مخزون
(١,٢٤٠,٧٩٤)	(٣,٣٢٢,٥٠١)		دعم مدينة تجارية
(٣,٣٨٧,٥٥٩)	(٥,٦٢٨,٦٧٠)		مصرفات مدفوعة مقدماً وموجودات متداولة أخرى
(١,٨٦٩,٨١٢)	(٢٦٦,٢٩٤)		دعم دائنة تجارية
(٩١,٥٣٩)	٣٢٨,٨٢٢		مصرفات مستحقة ومطلوبات متداولة أخرى
(٤,٦٤٨,٧٧٢)	(١,٦٧,٩٣٤)		المستخدم في الأنشطة التشغيلية
(٣١,٥٥٥)	-	١٦	مزايا نهاية الخدمة المدفوعة
(١٩٢,٠٧٢)	(٥٧٩,٢٢٧)	٣-١٩	زكاة مدفوعة
(٤,٨٧١,٨٩٩)	(٧٤٧,١٦١)		صافي النقد المستخدم في الأنشطة التشغيلية
			التدفقات النقدية من الأنشطة الاستثمارية
(٢٣٩,٠١٨)	(٥,٢٩١,٨٥٥)	٦	مدفوعات لشراء ممتلكات ومعدات
٥,٥٠٠	٧١,٧٤٠		المحصل من استبعاد ممتلكات ومعدات
(٢٢٢,٥١٨)	(٥,٢٢٠,١١٥)		صافي النقد المستخدم في الأنشطة الاستثمارية
			التدفقات النقدية من الأنشطة التمويلية
(٤٠٦,٩٤٠)	(٦٢٤,٣٥٩)		مطلوبات عقود الأيجار المدفوعة
-	٦,٠٠٠,٠٠٠		المحصل من قروض طويلة الأجل
(١,٥٢٣,٢٣٨)	(٥,٥٦٤,٩٦١)		المسدد من قروض طويلة الأجل
(١,٨٨٣,٨٧٨)	٥,١٢٠,٣٧٦		قروض قصيرة بالصافي
(٢,٥٣٤,٤٤٢)	٣٢,٥٦٧		مستحق لأطراف ذات علاقة
٨,٧٤٠,٥٠٠	-	١٢-ب	المحصل من رأس المال
(٥٠٠,٠٠٠)	-	٢٩	توزيعات أرباح مدفوعة
١,٨٩٢,٠٠٢	٤,٩٦٣,٦٢٣		صافي النقد الناتج من الأنشطة التمويلية
(٣,٢١٢,٤١٥)	(١,٠٠٣,٦٥٣)		صافي التغير في النقد وما في حكمه
٥,٣٥٩,٤٩٧	٢,٠٤٦,٠٨٢	١١	النقد وما في حكمه في بداية السنة
٢,٠٤٦,٠٨٢	١,٠٤٢,٤٢٩	١١	النقد وما في حكمه في نهاية السنة
			معاملات غير نقدية:
٧٦٥,٢١٩	(٤٧٧,٤٧٢)		حق استخدام أصول والتزام ايجار
٥٧,٨١٧	(٢٧٦,٤٢٢)		أرباح اكتوارية في التزامات الموظفين

رئيس مجلس الإدارة

الرئيس التنفيذي

المدير المالي

تعتبر الإيضاحات المرفقة من ١ إلى ٣١ جزءاً لا يتجزأ من هذه القوائم المالية.

شركة البخور الذكي للتجارة
(شركة مساهمة سعودية مغلقة)
إيضاحات حول القوائم المالية
للسنة المنتهية في ٣١ ديسمبر ٢٠٢٢ م
(المبالغ مدرجة بالريال السعودي ما لم يذكر خلاف ذلك)

١- التنظيم والنشاط

تأسست شركة البخور الذكي للتجارة ("الشركة") كشركة سعودية ذات مسئولية محدودة، مسجلة في الرياض بالمملكة العربية السعودية بتاريخ ٦ ربيع الثاني ١٤٣١ هـ (الموافق ٢١ مارس ٢٠١٠ م) بموجب سجل تجاري رقم ١٠١٠٢٨٤٥٠٢.

بتاريخ ٢ محرم ١٤٤٢ هـ الموافق ١١ أغسطس ٢٠٢١ م قرر الشركاء بتحويل الكيان القانوني للشركة من شركة ذات مسئولية محدودة إلى شركة مساهمة مغلقة بمالها من حقوق وما عليها من التزامات. تمت الموافقة على الترخيص بتحويل شركة البخور الذكي للتجارة من شركة ذات مسئولية محدودة إلى (شركة مساهمة مغلقة) بناءً على القرار الوزاري رقم ٥٠٥ بتاريخ ٢٩ محرم ١٤٤٣ هـ.

يقع المكتب المسجل للشركة في العنوان التالي:

ص ب: ٧٥٢٠

الرياض ٤٢٨٩

طريق أبوبكر الصديق، حي الياسمين

يتمثل نشاط الشركة في صناعة مستحضرات تعطير الغرف و ازالة الروائح، صناعة العود ودهن العود، صنع البخور، صناعة مستحضرات التجميل، البيع بالجملة للملح الصيدلانية، البيع بالجملة لمستحضرات وصابون التجميل، البيع بالجملة للعود و البخور، البيع بالجملة للهدايا والكماليات، أنشطة مستودعات الأدوية.

لدى الشركة الفروع الموضحة أدناه:

- ١- شركة البخور الكي للتجارة بموجب السجل التجاري رقم (١١٠٣٤٠٨٥٢) صادر من الرياض بتاريخ ١٤٣٣/٧/١٣ هـ
- ٢- مصنع شركة البخور الذكي بموجب السجل التجاري رقم (١٠١٨٠٠٥٩٠) صادر من حريملاء بتاريخ ١٤٣٨/١/١٩ هـ
- ٣- البخور الذكي بموجب السجل التجاري رقم (٨١٥٦٦-٤٦٥٠) صادر من المدينة المنورة بتاريخ ١٤٣٨/١/١١ هـ
- ٤- فرع شركة البخور للتجارة بموجب السجل التجاري رقم (١١٢٨١٨١٨٢٧) صادر من عنيزة من بتاريخ ١٤٤٠/٥/١٨ هـ
- ٥- فرع شركة البخور للتجارة بموجب السجل التجاري رقم (٣٥٥٠١٢٦١٧٣) صادر من تبوك من بتاريخ ١٤٤٠/٤/١٨ هـ
- ٦- فرع شركة البخور للتجارة بموجب السجل التجاري رقم (١١٢٨١٨١٦٤٤) صادر من عنيزة من بتاريخ ١٤٤٠/٤/١٨ هـ
- ٧- فرع شركة البخور الذكي للتجارة بموجب السجل التجاري رقم (١٣٨٠٦٩٩) صادر من دبي بتاريخ ٢٠١٨/١٢/١٧ هـ

٢- أسس الأعداد والقياس

أ- بيان الالتزام

تم إعداد هذه القوائم المالية "القوائم المالية" وفقاً للمعايير الدولية للتقرير المالي المعتمدة في المملكة العربية السعودية والمعايير والإصدارات الأخرى المعتمدة من الهيئة السعودية للمراجعين والمحاسبين.

ب- أسس القياس

تم إعداد القوائم المالية وفقاً لمبدأ التكلفة التاريخية باستثناء منافع نهاية خدمة الموظفين مدرجة بالقيمة الحالية للالتزامات المستقبلية باستخدام الوحدة الائتمانية المتوقعة، ووفقاً لمبدأ الاستحقاق ومفهوم الاستمرارية.

ج- عملة العرض والنشاط

يتم عرض هذه القوائم المالية بالريال السعودي وهي العملة الوظيفية للشركة وكذلك عملة العرض.

شركة البخور الذكي للتجارة
(شركة مساهمة سعودية مغلقة)
إيضاحات حول القوائم المالية
للسنة المنتهية في ٣١ ديسمبر ٢٠٢٢ م
(المبالغ مدرجة بالريال السعودي ما لم يذكر خلاف ذلك)

٣- المعايير الجديدة والتعديلات على المعايير والتفسيرات

١-٣ التعديلات:

يسري عدد من التعديلات الجديدة على المعايير، الموضحة أدناه، خلال العام الحالي ولكن ليس لها تأثير مادي على القوائم المالية للشركة، باستثناء ما هو مشار إليه أدناه.

التعديلات الجديدة على المعايير الصادرة والمطبقة اعتباراً من عام ٢٠٢٢ م

التعديلات على المعايير	الوصف	مسارية للفترة السنوية ابتداءً من أو بعد تاريخ	ملخص للتعديلات
معيار المحاسبة الدولي رقم ٣٧	العقود المتوقع خسارتها تكاليف الوفاء بالعقود	١ يناير ٢٠٢٢ م	تحدد التعديلات أن "تكلفة تنفيذ" العقد تشمل التكاليف المتعلقة مباشرة بالعقد. وتطبق هذه التعديلات على العقود التي لم تفب بها الشركة بجميع التزاماتها بداية من أول فترة تطبيق فيها الشركة ذلك التعديل.
المعيار الدولي للتقرير المالي رقم ١٦ والمعيار الدولي للتقرير المالي رقم ٩ ومعيار المحاسبة الدولي رقم ٤١ والمعيار الدولي للتقرير المالي رقم ١	التعديلات السنوية على المعايير الدولية للتقرير المالي ٢٠١٨ م-٢٠٢٠ م	١ يناير ٢٠٢٢ م	إعادة التعويض لسداد تحسينات العقارات المستأجرة. المعيار الدولي للتقرير المالي رقم ٩: يوضح التعديل أنه عند تطبيق اختبار "١٠ في المائة" لتقييم ما إذا كان سيتم إلغاء الاعتراف بالتزام مالي، لا تشمل المنشأة مسوى الرسوم المدفوعة أو المستلمة بين المنشأة (المقرض) والمقرض. يجب تطبيق التعديل بأثر مستقبلي على التعديلات والبيانات التي تحدث في أو بعد التاريخ الذي تطبق فيه المنشأة التعديل لأول مرة. معيار المحاسبة الدولي رقم ٤١: يلغي التعديل مطلب معيار المحاسبة الدولي رقم ٤١ للمنشآت لاستبعاد التدفقات النقدية للضرائب عند قياس القيمة العادلة. المعيار الدولي للتقرير المالي رقم ١: يتيح التعديل إعفاء إضافياً للشركة التابعة أن تصحح مطبق لأول مرة بعد الشركة الأم فيما يتعلق بمحاسبة فروق الترجمة التراكمية.
معيار المحاسبة الدولي رقم ١٦	الممتلكات والألات والمعدات - العائدات قبل الاستخدام المقصود	١ يناير ٢٠٢٢ م	تحظر التعديلات خصم من تكلفة أي بند من بنود الممتلكات والألات والمعدات أي عائدات من بيع البنود المنتجة قبل أن يصبح هذا الأصل متاحاً للاستخدام. بالإضافة إلى ذلك، توضح التعديلات أيضاً معنى "اختبار ما إذا كان أحد الأصول يعمل بشكل صحيح".
المعيار الدولي للتقرير المالي رقم ٣	إطار مفاهيم التقرير المالي	١ يناير ٢٠٢٢ م	تم تحديث التعديل ككل للمعيار الدولي لإعداد التقرير المالي رقم ٣ بحيث يشير إلى الإطار المفاهيمي لعام ٢٠١٨ م بدلاً من إطار عام ١٩٨٩ م.

شركة البخور الذكي للتجارة
(شركة مساهمة سعودية مغلقة)
إيضاحات حول القوائم المالية
للسنة المنتهية في ٣١ ديسمبر ٢٠٢٢ م
(المبالغ مدرجة بالريال السعودي ما لم يذكر خلاف ذلك)

٣- المعايير الجديدة والتعديلات على المعايير والتفسيرات (تتمة)

٢-٣ المعايير الجديدة والتعديلات والمعايير الدولية للتقرير المالي المعدلة الصادرة ولكنها لم تصبح سارية المفعول بعد

لم تطبق الشركة المعايير الدولية للتقرير المالي الجديدة والمعدلة والتعديلات التالية على المعايير الدولية للتقرير المالي والتي تم إصدارها ولكن لم تصبح سارية المفعول بعد.

التعديلات على المعايير	الوصف	سارية للفترة السنوية ابتداءً من أو بعد تاريخ	ملخص للتعديلات
المعيار الدولي للتقرير المالي رقم ١٧	عقود التأمين	١ يناير ٢٠٢٣ م	يعتبر هذا المعيار المحاسبي الجديد الشامل لعقود التأمين التي تغطي الاعتراف والقياس والعرض والإفصاح. بمجرد دخوله حيز التنفيذ، سيحل المعيار الدولي للتقارير المالية رقم ١٧ (إلى جانب تعديلاته اللاحقة) محل المعيار الدولي للتقارير المالية رقم ٤ عقود التأمين (المعيار الدولي للتقارير المالية رقم ٤) الذي تم إصداره في عام ٢٠٠٥ م.
معيار المحاسبة الدولي رقم ١	تصنيف المطلوبات على أنها متداولة أو غير متداولة	١ يناير ٢٠٢٣ م	أوضح التعديل ما هو المقصود بالحق في تأجيل التسوية، وأن الحق في التأجيل يجب أن يكون موجوداً في نهاية فترة التقرير، وأن هذا التصنيف لا يتأثر باحتمالية ممارسة المنشأة لحقها في التأجيل وذلك فقط إذا كان متضمناً المشتقات في التزام قابل للتحويل هي نفسها أداة حقوق ملكية ولن تؤثر شروط الالتزام على تصنيفها.
معيار المحاسبة الدولي رقم ١ وبيان الممارسة رقم ٢	الإفصاح عن السياسات المحاسبية	١ يناير ٢٠٢٣ م	يتعامل هذا التعديل مع مساعدة المنشآت في تحديد السياسات المحاسبية التي يجب الإفصاح عنها في القوائم المالية.
معيار المحاسبة الدولي رقم ٨	تعديل تعريف التقدير المحاسبي	١ يناير ٢٠٢٣ م	هذه التعديلات بخصوص تعريف التقديرات المحاسبية لمساعدة المنشآت على التمييز بين السياسات المحاسبية والتقديرات المحاسبية.
معيار المحاسبة الدولي رقم ١٢	ضرائب الدخل	١ يناير ٢٠٢٣ م	يتناول هذا التعديل توضيحاً بخصوص محاسبة الضرائب المؤجلة على المعاملات مثل عقود الإيجار والتزامات وقف التشغيل.
تعديل على المعيار الدولي للتقرير المالي رقم ١٠ ومعيار المحاسبة الدولي رقم ٢٨	بيع أو المساهمة في الأصول بين المستثمر والشريك أو المشروع المشترك	لا ينطبق	تتعامل التعديلات على المعيار الدولي للتقرير المالي رقم ١٠ ومعيار المحاسبة الدولي رقم ٢٨ مع المواقف التي يكون فيها بيع أو مساهمة في الأصول بين مستثمر وشركته الزميلة أو مشروع مشترك. على وجه التحديد، تنص التعديلات على أن المكاسب أو الخسائر الناتجة عن فقدان السيطرة على شركة تابعة.

تنوقع الإدارة أن يتم اعتماد تفسيرات وتعديلات المعايير الجديدة هذه في القوائم المالية للمجموعة عندما تكون قابلة للتطبيق، وقد لا يكون لتطبيق هذه التفسيرات والتعديلات أي تأثير جوهري على القوائم المالية للشركة في فترة التطبيق الأولى.

شركة البخور الذكي للتجارة
(شركة مساهمة سعودية مغلقة)
إيضاحات حول القوائم المالية
للسنة المنتهية في ٣١ ديسمبر ٢٠٢٢م
(المبالغ مدرجة بالريال السعودي ما لم يذكر خلاف ذلك)

٤- السياسات المحاسبية الهامة

السياسات المحاسبية الرئيسية المطبقة في إعداد هذه القوائم المالية تم تطبيقها بصورة ثابتة على كافة الفترات المعروضة، ما لم يذكر خلاف ذلك، فيما يلي ملخص بالسياسات المحاسبية الهامة المطبقة من قبل الشركة.

١-٤ تصنيف الموجودات والمطلوبات كمتداولة وغير متداولة

تقوم الشركة بإظهار الموجودات والمطلوبات في قائمة المركز المالي كمتداولة/ غير متداولة. تعتبر الموجودات متداولة وذلك:

- عندما يتوقع تحقّقها أو بنوي بيعها أو استنفادها خلال دورة العمليات العادية.
- في حالة اقتنائها بشكل أساسي لأغراض المتاجرة.
- عندما يتوقع تحقّقها خلال اثني عشر شهراً بعد الفترة المالية، أو
- عندما تكون نقدية وشبه نقدية ما لم تكن هناك قيود على استبدالها أو استخدامها لسداد أية مطلوبات لمدة لا تقل عن اثني عشر شهراً بعد الفترة المالية.

تصنف الشركة كافة الموجودات الأخرى كموجودات غير متداولة.

تعتبر المطلوبات متداولة وذلك:

- عندما يتوقع سدادها خلال دورة العمليات العادية.
- في حالة اقتنائها بشكل أساسي لأغراض المتاجرة.
- عندما تستحق السداد خلال اثني عشر شهراً بعد الفترة المالية، أو
- عند عدم وجود حق غير مشروط لتأجيل سداد المطلوبات لمدة لا تقل عن اثني عشر شهراً بعد الفترة المالية.

تصنف الشركة كافة المطلوبات الأخرى كمطلوبات غير متداولة.

٢-٤ قياس القيمة العادلة

تقوم الشركة بقياس الأدوات المالية بالقيمة العادلة بتاريخ كل قائمة مركز مالي. القيمة العادلة هي السعر الذي سيتم استلامه لبيع موجودات ما أو سداده لتحويل مطلوبات ما بموجب معاملة نظامية تتم بين متعاملين في السوق بتاريخ القياس. يحدد قياس القيمة العادلة بافتراض أن معاملة بيع الموجودات أو تحويل المطلوبات سيتم إما:

- في السوق الرئيسي للموجودات أو المطلوبات أو

- في حالة عدم وجود السوق الرئيسي، في أكثر الأسواق المتقدمة الخاصة بالموجودات أو المطلوبات.

إن السوق الرئيسي أو السوق الأكثر تقدماً يجب أن يكون قابلاً للوصول إليه من قبل الشركة. يتم القيمة العادلة للموجودات أو المطلوبات بافتراض أن المتعاملين في السوق سيستفيدون عند تسعير الموجودات والمطلوبات وأنهم يسعون لتحقيق أفضل مصالحهم الاقتصادية.

يأخذ قياس القيمة العادلة للموجودات غير المالية بعين الاعتبار مقدرة المتعاملين في السوق على تحقيق منافع اقتصادية عن طريق الاستخدام الأفضل والأقصى للأصل أو بيعه لمتعاملين آخرين في السوق يستخدمون الأصل على النحو الأفضل وبأقصى حد.

تستخدم الشركة طرق تقويم ملائمة وفقاً للظروف، وتتوفر بشأنها بيانات كافية لقياس القيمة العادلة وزيادة استخدام المدخلات القابلة للملاحظة وتقليل استخدام المدخلات غير القابلة للملاحظة.

شركة البخور الذكي للتجارة
(شركة مساهمة سعودية مغلقة)
إيضاحات حول القوائم المالية
للسنة المنتهية في ٣١ ديسمبر ٢٠٢٢ م
(المبالغ مدرجة بالريال السعودي ما لم يذكر خلاف ذلك)

٤- السياسات المحاسبية الهامة (تتمة)

٢-٤ قياس القيمة العادلة (تتمة)

تصنف كافة الموجودات والمطلوبات التي يتم قياسها بالقيمة العادلة أو الإفصاح عنها في القوائم المالية ضمن التسلسل الهرمي لمستويات القيمة العادلة المذكورة أدناه على أساس مدخلات المستوى الأدنى الهامة لقياس القيمة العادلة ككل:

المستوى الأول: الأسعار المتداولة في سوق نشط لموجودات أو مطلوبات مماثلة (أي بدون تعديل أو تجديد الأسعار).

المستوى الثاني: طرق تقييم تعتبر مدخلات المستوى الأدنى - الهامة لقياس القيمة العادلة - قابلة للملاحظة بصورة مباشرة أو غير مباشرة.

المستوى الثالث: طرق تقييم تعتبر مدخلات المستوى الأدنى - الهامة لقياس القيمة العادلة - غير قابلة للملاحظة.

بالنسبة للموجودات والمطلوبات التي يتم إثباتها في القوائم المالية بشكل متكرر، تقوم الشركة بالتأكد فيما إذا تم التحويل بين التسلسل الهرمي لمستويات القيمة العادلة وذلك بإعادة تقييم التصنيف (على أساس مدخلات المستوى الأدنى الهامة لقياس القيمة العادلة ككل) في نهاية كل فترة مالية.

تقوم الشركة بتحديد السياسات والإجراءات لكل من قياس القيمة العادلة المتكرر وقياس القيمة العادلة غير المتكرر.

وتاريخ إعداد كل قوائم مالية، تقوم الشركة بتحليل التغيرات في قيمة الموجودات والمطلوبات المراد إعادة قياسها أو إعادة تقييمها طبقاً للسياسات المحاسبية للشركة. ولأغراض هذا التحليل، تقوم لجنة التقييم بالتحقق من المدخلات الرئيسية المستخدمة في آخر تقييم وذلك بمطابقة المعلومات المستخدمة في احتساب التقييم مع العقود والمستندات ذات العلاقة الأخرى.

كما تقوم الشركة بمقارنة التغيرات في القيمة العادلة لكل أصل أو مطلوبات مع المصادر الخارجية ذات العلاقة للتأكد فيما إذا كان التغيير مناسباً.

ولغرض الإفصاح عن القيمة العادلة، قامت الشركة بتحديد فئات الموجودات والمطلوبات على أساس طبيعة وخصائص ومخاطر الموجودات والمطلوبات والتسلسل الهرمي لمستويات قياس القيمة العادلة المذكورة أعلاه.

٣-٤ النقد وما في حكمه

ولأغراض إعداد قائمة التدفقات النقدية يتكون بند النقد وما في حكمه من نقد بالصندوق والحسابات الجارية وودائع لدى البنوك والاستثمارات الأخرى قصيرة الأجل عالية السيولة ذات الاستحقاق الأصلي خلال ثلاثة أشهر أو أقل من تاريخ الحيازة والتي يمكن تحويلها بسهولة إلى مبلغ نقدي محدد وتخضع لمخاطر غير جوهرية للتغير في القيمة. المطلوبات تحت الطلب والسحب على المكشوف والتي يتم دفعها عند الطلب يتم خصمها.

٤-٤ المخزون

يتضمن المخزون الإنتاج التام، الإنتاج تحت التشغيل، المواد الخام، مستلزمات المخازن، وتدرج بالتكلفة أو صافي القيمة القابلة للتحقق أيهما أقل. تتضمن التكلفة تكلفة المواد وجميع المصروفات المتعلقة مباشرة بعملية التصنيع وكذلك القدر المناسب من التكاليف الأخرى، بناء على القدرة التشغيلية العادية. وتشمل تكلفة المنتجات النهائية تكلفة المواد الخام والعمالة ومعاريف الإنتاج العامة المناسبة. يتم تحديد تكلفة المخزون باستخدام الوارد أولاً صادر أولاً.

تتكون صافي القيمة القابلة للتحقق من سعر البيع التقديري خلال السير الاعتيادي للأعمال بعد خصم تكاليف الإنتاج الإضافية للإكمال ومصروفات البيع والتسويق.

تقوم الشركة بمراجعة القيمة الدفترية للمخزون بشكل منتظم، وعند الحاجة، يتم تخفيض المخزون إلى صافي القيمة القابلة للتحقق أو يتم تكوين مخصص للتقدم في حالة وجود أي تغيير في نمط الاستخدام و/ أو الشكل المادي للمخزون ذات العيلة.

شركة البخور الذكي للتجارة
(شركة مساهمة سعودية مغلقة)
إيضاحات حول القوائم المالية
للسنة المنتهية في ٣١ ديسمبر ٢٠٢٢م
(المبالغ مدرجة بالريال السعودي ما لم يذكر خلاف ذلك)

٤- السياسات المحاسبية الهامة (تتمة)

٤-٥- الممتلكات والمعدات

يتم الاعتراف بالممتلكات والمعدات مبدئياً بتكلفة الإقتناء. بما في ذلك أية تكاليف منسوبة مباشرة لإعادة الموجودات إلى الموقع والحالة اللازمة لتمكينها من العمل بالطريقة التي تنشدها إدارة الشركة. يتم قياس هذه الموجودات لاحقاً بالتكلفة ناقصاً الاستهلاك المتراكم وخسائر الانخفاض في القيمة المتراكمة إن وجدت.

عندما يكون للمكونات الرئيسية لبند الممتلكات والمعدات أعمار إنتاجية مختلفة، يتم المحاسبة عنها كبنود منفصلة في الممتلكات والمعدات. يتم تحميل الاستهلاك على قائمة الدخل الشامل واحتسابه بطريقة القسط الثابت لتوزيع تكاليف الموجودات ذات العلاقة بعد خصم القيم المتبقية على مدى الأعمار الإنتاجية المقدر لكل بند من الممتلكات والألات والمعدات. وفيما يلي نسب الاستهلاك المقدر للموجودات:

السنوات	بيان
٨	مركبات (سيارات و درجات نارية)
٥ أو فترة الأيجار أيهما أقل	تحسينات على مباني مستأجرة
٧	أثاث ومفروشات
١٢	آلات ومعدات
٥	أجهزة الحاسب الآلي

الانخفاض في القيمة

يتم مراجعة القيم الدفترية للممتلكات والمعدات بغرض تحديد ما إذا كان هناك انخفاض في قيمتها، وذلك في وجود أحداث أو تغيرات في الظروف تشير إلى ان القيمة الدفترية قد لا تكون قابلة للاسترداد. عند وجود ذلك المؤشر، وعندما تتجاوز القيمة الدفترية للأصل قيمته القابلة للاسترداد والتي تمثل القيمة العادلة للأصل بعد خصم تكاليف البيع أو قيمته الاستخدامية، أيهما أعلى.

يتم تحديد الوحدة المولدة للنقد التي يتم قياس الانخفاض في قيمتها بأنها أصغر مجموعة محددة من الموجودات التي تنتج تدفقات نقدية مستقلة بشكل كبير عن التدفقات النقدية الداخلة من الأصول أو مجموعات الأصول الأخرى. يتم تخفيض القيمة الدفترية للأصل مباشرة إلى قيمته القابلة للاسترداد إذا كانت القيمة الدفترية للأصل أكبر من قيمته المقدر القابلة للاسترداد.

يتم تحميل مصاريف الإصلاح والصيانة على قائمة الدخل الشامل. تتم رسملة مصاريف الإصلاح والصيانة التي تزيد من قيمة الأصول أو تزيد من عمرها الإنتاجي بشكل جوهري.

تتم مراجعة طريقة الاستهلاك وتقديرات القيمة المتبقية وتقديرات الأعمار الإنتاجية سنوياً.

يتم التوقف عن إثبات أي بند من بنود الممتلكات والمعدات وأي جزء هام تم إثباته في البداية وذلك عند الاستبعاد أو عند عدم وجود منافع مستقبلية متوقعة من الاستعمال أو الاستبعاد. تدرج أي أرباح أو خسائر ناتجة عن التوقف عن إثبات أي أصل (التي يتم احتسابها كضيق بين صافي متحصلات الاستبعاد والقيمة الدفترية للأصل) في قائمة الدخل الشامل وذلك عند التوقف عن إثبات الأصل. يتم تخفيض القيمة الدفترية للأصل فوراً إلى قيمته القابلة للاسترداد في حالة زيادة القيمة الدفترية للأصل عن القيمة القابلة للاسترداد المقدر له.

شركة البخور الذكي للتجارة
(شركة مساهمة سعودية مغلقة)
إيضاحات حول القوائم المالية
للسنة المنتهية في ٣١ ديسمبر ٢٠٢٢ م
(المبالغ مدرجة بالريال السعودي ما لم يذكر خلاف ذلك)

٤- السياسات المحاسبية الهامة (تتمة)

٦-٤ مشروعات تحت التنفيذ

يتم إظهار الأعمال الرأسمالية قيد التنفيذ بالتكلفة ناقصاً أية خصائر انخفاض في القيمة. يتم تحميل جميع النفقات المتعلقة بالموجودات المحددة التي تم تكبيدها أثناء فترة الإنشاء والتشييد والتركيب. يتم تحويل تكلفة المشروع إلى الفئة المناسبة من الممتلكات وألت والمعدات عندما تكون جاهزة للإستخدام. وتشمل تكلفة المشروع تكاليف الشراء والتكاليف التي تعزى بصورة مباشرة وغير مباشرة إلى جلب المشروع للإستخدام.

٧-٤ الزكاة

وفقاً لأنظمة هيئة الزكاة والضريبة والجمارك ("الهيئة")، تخضع الشركة للزكاة. يتم إثبات مخصص الزكاة للشركة ويحمل على قائمة الدخل الشامل. ويتم احتساب مطلوبات الزكاة الإضافية، إن وجدت، والتي تتعلق بالربوط على سنوات سابقة من قبل الهيئة العامة للزكاة والدخل في الفترة التي يتم فيها إصدار الربوط النهائية. تقوم الشركة باستقطاع ضرائب على بعض المعاملات مع الأطراف غير المقيمين في المملكة العربية السعودية حسب نظام الضريبة بالمملكة العربية السعودية. إن الشركة مؤهلة بالدرجة الأولى لدفع الزكاة فقط. وحيث أن عكس فروقات التوقيت، إن وجد، ليس من المتوقع أن يكون له أي تأثير جوهري على مبلغ الزكاة في المستقبل المنظور، وبالتالي لم يتم الاعتراف بأي التزام أو أصل ضريبي مؤجل في هذه القوائم المالية.

٨-٤ مزايا نهاية الخدمة للموظفين

١-٨-٤ الالتزامات قصيرة الأجل

إن الالتزامات المتعلقة بالأجور والرواتب، بما في ذلك المنافع غير النقدية والإجازات المتراكمة وتذاكر السفر المتوقع سدادها بالكامل خلال اثني عشر شهراً بعد انتهاء الفترة التي يقوم فيها الموظف بتقديم الخدمات ذات العلاقة، يتم إثباتها بخصوص خدمات الموظفين حتى نهاية فترة إعداد القوائم المالية وتقاس بالمبالغ المتوقع دفعها عند تسوية الالتزامات. يتم عرض التزامات منافع الموظفين الحالية في قائمة المركز المالي.

٢-٨-٤ الالتزامات الأخرى المتعلقة بمنافع الموظفين طويلة الأجل

إن الالتزامات الأخرى المتعلقة بمنافع الموظفين طويلة الأجل (بما في ذلك مكافآت الخدمة المستمرة وإجازة الخدمة الطويلة والإجازة السنوية التي لا يتوقع سدادها بالكامل خلال اثني عشر شهراً بعد انتهاء الفترة التي يقدم فيها الموظف الخدمة طويلة ذات العلاقة) يتم قياسها بالقيمة الحالية للدفعات المستقبلية المتوقعة التي تم إجراؤها بشأن الخدمات التي يقدمها الموظف حتى نهاية فترة إعداد القوائم المالية باستخدام طريقة الوحدة الائتمانية المتوقعة. وتسجل كالتزامات غير متداولة. يتم الأخذ بعين الاعتبار مستويات الأجور والرواتب المستقبلية المتوقعة، واستقالات الموظفين، ومعدلات تقليص الأيدي العاملة، وفترات الخدمة. يتم خصم المدفوعات المستقبلية باستخدام عوائد السوق في نهاية فترة إعداد القوائم المالية على سندات الحكومية أو الشركات ذات الجودة العالية بشروط وعملات تتطابق قدر الإمكان مع التدفقات النقدية الصادرة المستقبلية المقدرة. يتم إثبات إعادة القياس نتيجة لتسويات التغيرات في الافتراضات الاكتوارية في قائمة الربح أو الخسارة والدخل الشامل الأخر.

تظهر الإلتزامات كالتزامات متداولة في قائمة المركز المالي، لم يكن لدى الشركة حق غير مشروط لتأجيل السداد لمدة ١٢ شهراً على الأقل بعد فترة إعداد القوائم المالية بغض النظر عن تاريخ السداد الفعلي.

إن صافي الموجودات أو التزامات التقاعد المثبتة في قائمة المركز المالي المتعلقة ببرامج المنافع المحددة لما بعد انتهاء فترة الخدمة يمثل القيمة العادلة لأصول البرنامج، إن وجدت، ناقصة القيمة الحالية لالتزام المنافع المحددة المتوقعة بتاريخ إعداد القوائم المالية.

يحتسب مخصص مزايا نهاية الخدمة للموظفين وفقاً لطريقة تكلفة الوحدة المتوقعة طبقاً لمعيار المحاسبة الدولي للمحاسبة رقم ١٩ "منافع الموظفين" مع الأخذ في الاعتبار نظام العمل بالمملكة العربية السعودية. يتم الاعتراف بالمخصص بناءً على القيمة الحالية لالتزامات المزايا المحددة. يتم احتساب القيمة الحالية للالتزامات المزايا المحددة باستخدام افتراضات متوسط النسبة السنوية لزيادة الرواتب ومتوسط فترة عمل الموظفين ومعدل الخصم المناسب.

شركة البخور الذكي للتجارة
(شركة مساهمة سعودية مغلقة)
إيضاحات حول القوائم المالية
للسنة المنتهية في ٣١ ديسمبر ٢٠٢٢م
(المبالغ مدرجة بالريال السعودي ما لم يذكر خلاف ذلك)

٤- السياسات المحاسبية الهامة (تتمة)

٨-٤ مزايا نهاية الخدمة للموظفين (تتمة)

٢-٨-٤ الالتزامات الأخرى المتعلقة بمنافع الموظفين طويلة الأجل (تتمة)

يتم احتساب الافتراضات المستخدمة على أساس ثابت لكل فترة وتعكس أفضل تقدير للإدارة. وتحدد معدلات الخصم بناءً على أفضل التقديرات المتوفرة عن العائدات السائدة في السوق المتوفرة حالياً في تاريخ القوائم المالية بالرجوع إلى منحنى مقايضات أسعار العمولات في المملكة العربية السعودية أو أساس آخر. إذ ينطبق ذلك.

تم احتساب تكاليف التزامات المنافع المحددة على أساس السنة حتى تاريخه باستخدام تكاليف التقاعد المحددة إكتوارياً في نهاية السنة المالية. بعد تعديلها بالتقلبات الهامة التي تطرأ على السوق وبأي أحداث هامة تقع لمرة واحدة يتم تمديد الالتزامات الإكتوارية استناداً للافتراضات في بداية السنة. وفي حالة وجود تغييرات هامة في الافتراضات أو الترتيبات خلال الفترة فإنه يجب إعادة قياس هذه الالتزامات.

يتم إثبات أرباح وخسائر إعادة القياس الناتجة عن التسميات والتغيرات في الافتراضات الإكتوارية في الفترة التي تحدث فيها بنود الربح أو الخسارة والدخل الشامل الآخر. يتم إثبات التغيرات في القيمة الحالية للالتزامات المنافع المحددة الناتجة عن تعديلات البرنامج أو تقليص الأيدي العاملة مباشرة في قائمة الدخل الشامل كتكاليف خدمة سابقة.

يتم إثبات تكاليف الخدمات الحالية والسابقة المتعلقة بمنافع ما بعد انتهاء الخدمة مباشرة في قائمة الدخل الشامل بينما يتم تسجيل الزيادة في الالتزام بمعدلات الخصم المستخدمة كتكاليف تمويلية. إن أية تغيرات في صافي الالتزامات نتيجة لعمليات التقويم الإكتوارية والتغيرات في الافتراضات يتم إعادة قياسها في بنود الربح أو الخسارة والدخل الشامل الآخر.

تعرض خطة الشركة لمخاطر إكتوارية مثل مخاطر الخصم ومخاطر الرواتب.

تم إجراء آخر تقييم إكتواري للقيمة الحالية لمخصص نهاية الخدمة في ٣١ ديسمبر ٢٠٢١م.

٩-٤ الاعتراف بالإيرادات

يتم إثبات الإيرادات من العقود مع العملاء باستخدام نموذج من خمس خطوات

١. تحديد العقد.
٢. تحديد التزامات الأداء.
٣. تحديد سعر المعاملة.
٤. تخصيص سعر المعاملة على التزامات الأداء.
٥. إثبات الإيرادات عندما تقوم الشركة بالوفاء بالتزامات الأداء.

توقيت الاعتراف بالإيرادات يكون إما عند نقطة زمنية أو على مدى زمني يعتمد على الوفاء بأداء الالتزام عن طريق تحويل السيطرة على السلع أو الخدمات إلى العميل. يتم قياس الإيراد على أساس العرض المحدد في العقد مع العميل وتستنئى المبالغ التي يتم تحصيلها نيابة عن أطراف أخرى. تعترف الشركة بالإيرادات عند تحويل السيطرة على المنتجات أو الخدمات المقدمة للعميل.

عندما نفي الشركة بالتزام الأداء من خلال تقديم الخدمات المتعهد بها، فإنها تقوم بإنشاء أصل قائم على عقد وذلك بقيمة المقابل الذي يحققه الأداء. وعندما يتجاوز مبلغ المقابل المستلم من العميل مبلغ الإيراد المثبت، فإنه ينشأ عن ذلك التزام العقد.

كما يجب الوفاء بمعايير الإثبات المحددة المبينة أدناه قبل إثبات الإيرادات.

شركة البخور الذكي للتجارة
(شركة مساهمة سعودية مغلقة)
إيضاحات حول القوائم المالية
للسنة المنتهية في ٣١ ديسمبر ٢٠٢٢ م
(المبالغ مدرجة بالريال السعودي ما لم يذكر خلاف ذلك)

٤- السياسات المحاسبية الهامة (تتمة)

٤-١ الاعتراف بالإيرادات (تتمة)

توزيع التزامات الأداء

في بعض الحالات، تحدد الشركة خدمات التوصيل على أنها منفصلة عن بيع البضائع. يتم ذلك عندما يكون التسليم محل المشتري وتقدم خدمات التوصيل إلى موقع المشتري. تخصص الشركة جزءاً من إجمالي سعر المعاملة لتقديم الخدمات بناءً على أفضل تقدير لخدمة مماثلة.

التسعير المتغير – التسعير المبدئي

قد يتم بيع بعض المنتجات في بعض الأسواق بترتيبات تسعير متغيرة. تحدد هذه الترتيبات أن السعر المبدئي يتم تحميله على العميل في وقت نقل التحكم على المنتجات بينما لا يمكن تحديد السعر النهائي للمنتجات إلا بالرجوع إلى فترة زمنية تنتهي بعد ذلك الوقت. في مثل هذه الحالات، وبغض النظر عن الصيغة المستخدمة لتحديد الأسعار الأولية والنهائية، يتم تسجيل الإيرادات في وقت نقل السيطرة على المنتجات بمبلغ يمثل المبلغ النهائي المتوقع من المقابل الذي تتلقاه الشركة.

بيع البضائع

عادة ما تتضمن عقود الشركة المبرمة مع العملاء لبيع منتجاتها. وقد خلصت الشركة إلى أنه يجب الاعتراف بالإيراد من بيع العود والمنتجات الأخرى في النقطة الزمنية التي تُحول عندها السيطرة على الأصل إلى العميل، وذلك عادة عند التسليم. يتم تسجيل الإيرادات من بيع البضاعة بالقيمة العادلة للعرض المستلم أو المستحق القبض بعد خصم المرتجعات والمخصصات والخصومات التجارية.

حقوق الرجوع

بعض العقود تمنح العميل الحق في ترجيع البضائع خلال فترة معينة. في حال لم يستوف المخزون معايير الجودة، تم تقييم العقود التي يقوم بموجبها العميل بمبادلة المنتجات ذات العيوب مقابل منتج أفضل وفقاً لمعيار المحاسبة الدولي (٣٧).

إيرادات أخرى

يتم إثبات الإيرادات الأخرى بعد تقديم الخدمات وفقاً للاتفاقيات والعقود المبرمة مع العملاء.

٤-١٠١ المصروفات التشغيلية

تكلفة الإيرادات

تمثل تكلفة الإيرادات جميع المصروفات العائدة مباشرة أو العرضية المتعلقة بجهود الأنشطة التشغيلية للشركة.

مصاريف بيعية وتسويقية

تتضمن هذه المصروفات التكلفة المتكبدة لتنفيذ أو تسهيل أنشطة البيع بالمجموعة. تتضمن هذه التكاليف رواتب موظفي المبيعات والتسويق والتوزيع والمصاريف اللوجستية.

المصاريف العمومية والإدارية

يتعلق هذا البند بالمصاريف التشغيلية التي لا تتعلق مباشرة ببيع أي بضائع. يتضمن أيضاً تخصيص مصاريف عمومية غير مباشرة والتي لا تعود بصورة محددة لتكلفة الإيرادات.

يتم توزيع المصاريف غير المباشرة ما بين تكلفة الإيرادات ومصاريف بيع وتوزيع ومصاريف عمومية وإدارية حسب مقتضى الحال على أساس ثابت

شركة البخور الذكي للتجارة
(شركة مساهمة سعودية مغلقة)
إيضاحات حول القوائم المالية
للسنة المنتهية في ٣١ ديسمبر ٢٠٢٢م
(المبالغ مدرجة بالريال السعودي ما لم يذكر خلاف ذلك)

٤- السياسات المحاسبية الهامة (تتمة)

١١-٤ المعاملات والأرصدة بالعملة الأجنبية

يتم تحويل المعاملات بالعملة الأجنبية إلى الريال السعودي باستخدام سعر الصرف السائد في تاريخ المعاملات. يتم إثبات أرباح وخسائر صرف العملات الأجنبية الناتجة عن تسوية هذه المعاملات ومن إعادة قياس البنود النقدية المقومة بالعملة الأجنبية بأسعار الصرف السائدة في نهاية السنة في قائمة الدخل الشامل. لا يتم إعادة تحويل البنود غير النقدية في نهاية السنة ويتم قياسها بالتكلفة التاريخية (يتم تحويلها باستخدام أسعار الصرف في تاريخ المعاملة). باستثناء البنود غير النقدية المقاسة بالقيمة العادلة والتي يتم تحويلها باستخدام أسعار الصرف في التاريخ الذي تم فيه تحديد القيمة العادلة.

١٢-٤ المخصصات

يتم الاعتراف بالمخصص إذا ظهر نتيجة لأحداث سابقة أن لدى الشركة التزام حالي قانوني أو تعاقدية يمكن تقدير مبلغه بشكل موثوق ومن المحتمل أن يتطلب تدفقات خارجة لمناافع اقتصادية لتسوية هذا الالتزام. تتم مراجعة المخصصات في تاريخ كل قائمة مركز مالي ويتم تعديلها لتعكس أفضل التقديرات الحالية.

١٣-٤ الالتزامات المحتملة

جميع الالتزامات المحتملة الناجمة عن أحداث سابقة والتي سوف يتأكد وجودها فقط من خلال وقوع أو عدم وقوع حدث واحد أو أكثر من الأحداث المستقبلية غير المؤكدة والتي لا تخضع لسيطرة كاملة من قبل الشركة. أو جميع الالتزامات العالية الناجمة عن أحداث سابقة ولكنها غير مثبتة للأسباب التالية: (١) عدم وجود احتمال بأن تدفق الموارد الخارجة الكاملة في المنافع الاقتصادية سيكون مطلوباً لتسوية الالتزام.

أو (٢) عدم إمكانية قياس مبلغ الالتزام بموثوقية كافية؛ فإنه يجب تقييمها جميعاً بتاريخ كل قائمة مركز مالي والإفصاح عنها في القوائم المالية للشركة ضمن المطلوبات المحتملة.

١٤-٤ ذمم دائنة تجارية

يتم إثبات الالتزامات لقاء المبالغ الواجب دفعها في المستقبل عن البضاعة أو الخدمات المستلمة. سواء قدمت أم لم تقدم بها فواتير إلى الموردين.

١٥-٤ القروض

يتم الاعتراف بالقروض مبدئياً بالقيمة العادلة. بالمباقي بعد تكاليف المعاملة المتكبدة. تدرج القروض لاحقاً بالتكلفة المطفأة. يتم الاعتراف بأي فرق بين العائدات (المباقي من تكاليف المعاملة) وقيمة الإصدار في قائمة الدخل الشامل على مدى فترة الإقراض باستخدام طريقة الفائدة الفعلية.

١٦-٤ ضريبة القيمة المضافة

يتم إثبات الإيرادات والمصاريف والموجودات بعد خصم ضريبة القيمة المضافة قيماً عدا:

- عندما تكون ضريبة القيمة المضافة المتكبدة بشأن شراء أصول أو خدمات غير قابلة للاسترداد من هيئة الزكاة والضريبة والجمارك، وفي هذه الحالة يتم إثبات ضريبة المعاملة كجزء من تكلفة شراء الأصل أو كجزء من بنود المصاريف، حيثما ينطبق ذلك، و
 - الذمم المدينة التجارية والذمم الدائنة التجارية التي تم إدراجها مع مبلغ ضريبة المعاملات.
- يتم إدراج صافي مبلغ ضريبة القيمة المضافة القابلة للاسترداد من، أو المستحقة الدفع إلى هيئة الزكاة والضريبة والجمارك كجزء من الذمم المدينة أو الدائنة في قائمة المركز المالي.

شركة البخور الذكي للتجارة
(شركة مساهمة سعودية مغلقة)
إيضاحات حول القوائم المالية
للسنة المنتهية في ٣١ ديسمبر ٢٠٢٢ م
(المبالغ مدرجة بالريال السعودي ما لم يذكر خلاف ذلك)

٤- السياسات المحاسبية الهامة (تتمة)

١٧-٤ الأدوات المالية

يتم الاعتراف بالموجودات والمطلوبات المالية عندما تصبح الشركة طرفاً في الأحكام التعاقدية لهذه الأدوات. يتم قياس الموجودات والخصوم المالية ميدئياً بالقيمة العادلة. ويتم إضافة تكاليف المعاملة التي تتعلق بشكل مباشر بشراء الموجودات والمطلوبات المالية أو إصدارها (بخلاف الموجودات المالية والمطلوبات المالية بالقيمة العادلة من خلال الأرباح أو الخسائر) إلى القيمة العادلة للموجودات المالية والمطلوبات المالية أو تُخصم منها. حسب الاقتضاء. عند الاعتراف الأولي. وإن تكاليف المعاملة التي تتعلق بشكل مباشر بشراء الموجودات المالية والمطلوبات المالية بالقيمة العادلة من خلال الأرباح أو الخسائر يتم الاعتراف بها مباشرة في قائمة الدخل الشامل.

١٧-٤-١ الموجودات المالية

يتم تصنيف الموجودات المالية إلى الفئات التالية: الموجودات المالية بالقيمة العادلة من خلال الأرباح أو الخسائر، والاستثمارات المحتفظ بها حتى تاريخ الاستحقاق، والموجودات المالية المتاحة للبيع، القروض والذمم المدبنة. يعتمد التصنيف على طبيعة وهدف الموجودات المالية ويتم تحديده في وقت الاعتراف الأولي. ويتم الاعتراف بكل عمليات بيع وشراء الموجودات المالية بالطرق العادية أو عدم الاعتراف بها على أساس تاريخ التعامل. وعمليات الشراء أو البيع بالطرق المعتادة هي مشتريات أو مبيعات الموجودات المالية التي تتطلب تسليم الموجودات ضمن الإطار الزمني المحدد بموجب اللوائح أو العرف في السوق.

وفقاً للمعيار الدولي للتقرير المالي رقم (٩)، عند الإثبات الأولي، يتم تصنيف الموجودات المالية على أنها موجودات مالية مفاضة بالتكلفة المطفأة، أو بالقيمة العادلة من خلال الدخل الشامل الأخر- استثمارات في أدوات الدين، أو بالقيمة العادلة من خلال الدخل الشامل الأخر- أدوات حقوق الملكية، أو بالقيمة العادلة من خلال الربح أو الخسارة. إن تصنيف الموجودات المالية وفقاً للمعيار الدولي للتقرير المالي رقم (٩) عادةً ما يستند إلى نموذج الأعمال الذي يتم من خلاله إدارة الموجودات المالية وكذلك خصائص تدفقاتها النقدية التعاقدية.

يتم تطبيق السياسات المحاسبية التالية على القياس اللاحق للموجودات المالية:

الموجودات المالية	القياس
الموجودات المالية بالقيمة العادلة من خلال الربح أو الخسارة	يتم القياس اللاحق لهذه الموجودات بالقيمة العادلة. يتم إثبات مهابي المكاسب والخسائر. وتشمل أي فائدة أو دخل توزيعات أرباح، ضمن قائمة الدخل الشامل.
الموجودات المالية بالتكلفة المطفأة	يتم القياس اللاحق لهذه الموجودات بالتكلفة المطفأة باستخدام طريقة الفائدة الفعلية. يتم تخفيض التكلفة المطفأة بخسائر الانخفاض في القيمة يتم إثبات إيرادات الفائدة وأرباح وخسائر تحويل العملات الأجنبية وخسائر الانخفاض في القيمة ضمن قائمة الدخل الشامل. يتم إثبات أي ربح أو خسارة ضمن قائمة الدخل الشامل.

تشتمل الموجودات المالية المسجلة بالتكلفة المطفأة الخاصة بالشركة على الذمم المدينة التجارية، والنقد وماي حكمه.

شركة البخور الذكي للتجارة
(شركة مساهمة سعودية مغلقة)
إيضاحات حول القوائم المالية
للسنة المنتهية في ٣١ ديسمبر ٢٠٢٢م
(المبالغ مدرجة بالريال السعودي ما لم يذكر خلاف ذلك)

٤- السياسات المحاسبية الهامة (تتمة)

٤-١٧ الأدوات المالية (تتمة)

٤-١٧-١ الموجودات المالية (تتمة)

القروض والذمم المدينة التجارية

تعد القروض والذمم المدينة التجارية بمثابة أصول مالية غير مشتقة ذات دفعات ثابتة أو قابلة للتحديد والتي لا تكون مدرجة في أي سوق نشطة. يتم قياس القروض والذمم المدينة بما في ذلك الذمم التجارية المدينة وغيرها والأرصدة البنكية والنقد بالتكلفة المطلقة وذلك باستخدام طريقة الفائدة الفعلية بعد خصم أي خسارة انخفاض في القيمة والتي يتم الإعتراف بها في قائمة الدخل الشامل.

يتم الإعتراف بإيرادات الفوائد بتطبيق معدل الفائدة/العائد الفعلي، باستثناء الذمم المدينة قصيرة الأجل حينما يكون تأثير الخصم غير جوهري.

طريقة معدل الفائدة / العائد الفعلي

طريقة معدل الفائدة/العائد الفعلي هي طريقة احتساب التكلفة المطلقة لأدوات الدين وتوزيع إيرادات الفوائد/العوائد على الفترة ذات العلاقة. معدل الفائدة/العائد الفعلي هو المعدل الذي يستخدم لخصم المبالغ النقدية المستقبلية المقدرة (بما في ذلك جميع الرسوم والنقاط المدفوعة).

الإنخفاض في قيمة الموجودات المالية

تعترف الشركة بمخصص مقابل خسائر الائتمان المتوقعة لجميع أدوات الدين غير المحتفظ بها بالقيمة العادلة من خلال الربح أو الخسارة. تستند خسائر الائتمان المتوقعة إلى الفرق بين التدفقات النقدية التعاقدية المستحقة وذلك وفقاً للعقد وجميع التدفقات النقدية التي تتوقع الشركة استلامها، والمخصومة بما يقارب معدل الفائدة الأصلي الفعلي. ستضمن التدفقات النقدية المتوقعة تدفقات نقدية من بيع ضمانات محتفظ بها أو أي تعزيزات ائتمانية أخرى والتي تعتبر جزءاً من الشروط التعاقدية.

بالنسبة للذمم المدينة التجارية، تستخدم الشركة الطريقة المبسطة عند احتساب خسائر الائتمان المتوقعة. عليه، لا تقوم الشركة بمتابعة التغيرات في مخاطر الائتمان ولكن تقوم بدلا من ذلك بإثبات مخصص خسارة بناء على خسائر الائتمان المتوقعة على مدى العمر بتاريخ كل تقرير مالي. قامت الشركة بإنشاء مصفوفة مخصصات استناداً إلى الخبرة السابقة في خسائر الائتمان، والتي يتم تعديلها وفقاً للعوامل المستقبلية الخاصة بالمدينين والبيئة الاقتصادية.

تعتبر الشركة أن أصل مالي قد تعثر عند تجاوز مدة الدفع التعاقدية من يوماً (اعتماد على فترة الائتمان المتعاقد عليها)، إلا أنه في حالات معين قد تعتبر الشركة أن أصل مالي قد تعثر وذلك عندما تشير المعلومات الداخلية أو الخارجية إلى أنه من غير المحتمل أن تستلم الشركة المبالغ التعاقدية القائمة بالكامل قبل الأخذ في الاعتبار أي تعزيزات ائتمانية محتفظ بها من قبل الشركة. يتم شطب أصل مالي عندما لا يكون هناك أي توقعات معقولة لاسترداد التدفقات النقدية التعاقدية.

شركة البخور الذكي للتجارة
(شركة مساهمة سعودية مغلقة)
إيضاحات حول القوائم المالية
للسنة المنتهية في ٣١ ديسمبر ٢٠٢٢ م
(المبالغ مدرجة بالريال السعودي ما لم يذكر خلاف ذلك)

٤- السياسات المحاسبية الهامة (تتمة)

١٧-٤ الأدوات المالية (تتمة)

١٠-١٧-٤ الموجودات المالية (تتمة)

إستبعاد الموجودات المالية

تقوم الشركة بإستبعاد الموجودات المالية عندما تنتهي الحقوق التعاقدية للتدفقات النقدية من الأصل أو عندما تقوم بتحويل الموجودات المالية وعلى نحو فعلي كافة المخاطر والمزايا الملكية الموجودات إلى طرف آخر.

إن لم تقم الشركة فعلياً بتحويل أو الاحتفاظ بكافة مخاطر ومزايا الملكية واستمرت في السيطرة على الموجودات المحولة، تقوم الشركة بتسجيل حسبها المحتفظ بها في الموجودات والالتزامات ذي الصلة للمبالغ التي قد تضطر لسدادها.

إذا احتفظت الشركة فعلياً بكافة مخاطر ومزايا ملكية الموجودات المالية المحولة فإن الشركة تستمر بالإعتراف بالموجودات المالية وأيضاً تعترف بالإقتراض المضمون مقابل العائدات المستلمة.

عند استبعاد الموجودات المالية بأكملها، فإن الفرق بين القيمة الدفترية للموجودات ومجموع المقابل المستلم والذمم المدينة والمكاسب أو الخسائر المتراكمة التي تم تسجيلها في الإيرادات الشاملة الأخرى والمتراكمة في حقوق المساهمين تُسجل في قائمة الدخل الشامل.

عند إستبعاد أصل مالي ليس بأكمله (مثلاً عندما تبقى الشركة خيار لإعادة شراء جزء من أصل محول)، فإن الشركة تخصص القيمة الدفترية السابقة للأصل المالي بين الجزء الذي واصلت الإعتراف به تحت المشاركة المستمرة والجزء الذي لم يعد معترف به على أساس القيم العادلة النسبية لتلك الأجزاء بتاريخ التحويل. والفرق بين القيمة الدفترية المخصصة إلى الجزء الذي لم يعد معترف به ومبلغ المقابل المستلم للجزء الذي لم يعد معترف به وأي ربح أو خسارة تراكمية مخصصة له والذي تم الإعتراف به في دخل شامل آخر يتم الإعتراف به في قائمة الدخل الشامل والأرباح والخسائر التراكمية التي تم الإعتراف بها في دخل شامل آخر يكون مخصص بين الجزء الذي يستمر الإعتراف به والجزء الذي لم يعد معترف به على أساس القيم العادلة النسبية لتلك الأجزاء.

٤-١٧-٢ المطلوبات المالية وأدوات حقوق الملكية

التصنيف كمطلوبات مالية أو حقوق الملكية

يتم تصنيف المطلوبات المالية وأدوات حقوق الملكية الصادرة من قبل الشركة على أنها إما مطلوبات مالية أو حقوق ملكية وفقاً لمضمون الترتيبات التعاقدية وتعريفات المطلوبات المالية وأدوات حقوق الملكية.

أدوات حقوق الملكية

أداة حقوق الملكية هي أي عقد يثبت حصة متبقية في أصول أي كيان بعد خصم كافة المطلوبات الخاصة بها. ويتم تسجيل أدوات حقوق المساهمين الصادرة عن الشركة بالمتحصلات المستلمة بعد خصم تكاليف الإصدار المباشرة.

المطلوبات المالية

تُصنف المطلوبات المالية إما على أنها مطلوبات مالية بالقيمة العادلة من خلال قائمة الدخل الشامل أو "المطلوبات المالية الأخرى".

المطلوبات المالية الأخرى

يتم قياس المطلوبات المالية الأخرى (بما في ذلك الفروض والذمم الدائنة التجارية والذمم الدائنة الأخرى) مبدئياً وفعلياً بالتكلفة المطفأة باستخدام طريقة الفائدة/العائد الفعلي.

شركة البخور الذكي للتجارة
(شركة مساهمة سعودية مغلقة)
إيضاحات حول القوائم المالية
للسنة المنتهية في ٣١ ديسمبر ٢٠٢٢ م
(المبالغ مدرجة بالريال السعودي ما لم يذكر خلاف ذلك)

٤- السياسات المحاسبية الهامة (تتمة)

٤-١٧ الأدوات المالية (تتمة)

٤-١٧-٢ المطلوبات المالية وأدوات حقوق الملكية (تتمة)

استبعاد المطلوبات المالية

تعد طريقة العائد/الفائدة الفعلي إحدى طرق حساب التكلفة المطفأة للمطلوبات المالية وتخصيص مصروفات الفوائد على مدى الفترة ذات الصلة. وإن معدل الفائدة/العائد الفعلي هو المعدل الذي يخصم بدفعة المدفوعات النقدية المستقبلية المقدرة (بما في ذلك كافة الرسوم والنقاط المدفوعة أو المستلمة والتي تشكل جزءاً لا يتجزأ من معدل الفائدة الفعلي، وتكاليف المعاملات، والأقساط أو الخصومات الأخرى) على مدى الفترة المتوقعة للمطلوبات المالية، أو (عند الاقتضاء) فترة أقصر، إلى صافي القيمة الدفترية عند التسجيل المبدي.

تقوم الشركة باستبعاد المطلوبات المالية فقط عندما يتم الوفاء بالتزامات الشركة أو إلغائها أو انتهاء صلاحيتها. ويتم تسجيل الفرق بين القيمة الدفترية للمطلوبات المالية المستبعدة والمقابل المدفوع والمستحق في قائمة الدخل الشامل.

٤-١٨-٤ مطلوبات عقود الإيجار بموجب حق الاستخدام

تقوم الشركة بتقييم ما إذا كان العقد يتضمن عقد إيجار. في بداية العقد. بالنسبة لجميع ترتيبات الإيجار هذه، تعترف الشركة بموجودات حق استخدام ومطلوبات الإيجار باستثناء عقود الإيجار قصيرة الأجل على النحو التالي:

موجودات حق استخدام

تعترف الشركة بموجودات حق الاستخدام في تاريخ بدء عقد الإيجار (أي تاريخ توفر الأصل الأساسي للاستخدام). يتم قياس موجودات حق الاستخدام بالتكلفة ناقصاً أي استهلاك متراكم وخسائر انخفاض في القيمة، ويتم تعديلها لأي إعادة قياس لمطلوبات الإيجار. تتضمن تكلفة موجودات حق الاستخدام مبلغ مطلوبات الإيجار المعترف بها والتكاليف المباشرة الأولية المتكبدة ومدفوعات الإيجار التي تم دفعها في تاريخ البدء أو قبله ناقصاً أي حوافز إيجار مستلمة. ما لم تكن الشركة متأكدة بشكل معقول من الحصول على ملكية الأصل المؤجر في نهاية مدة الإيجار، يتم استهلاك موجودات حق الاستخدام المعترف بها على أساس القسط الثابت على مدى العمر الإنتاجي المقدر ومدة الإيجار، أيهما أقصر. تخضع موجودات حق الاستخدام لانخفاض القيمة.

مطلوبات عقود الإيجار بموجب حق الاستخدام

في تاريخ بدء عقد الإيجار، تقوم الشركة بإثبات التزامات عقود إيجار المقاسة بالقيمة الحالية لمدفوعات الإيجار التي سيتم دفعها على مدى فترة الإيجار. تشمل مدفوعات الإيجار على مدفوعات ثابتة (بما في ذلك المدفوعات الثابتة المضمنة) ناقصاً أي حوافز تأجير مستحقة، ومدفوعات إيجار متغيرة تعتمد على مؤشر أو سعر، والمبالغ المتوقع دفعها بموجب ضمانات القيمة المتبقية. تشمل مدفوعات الإيجار أيضاً سعر ممارسة خيار الشراء المؤكد بشكل معقول أن تمارسه الشركة ودفع غرامات إنهاء عقد الإيجار، إذا كانت مدة الإيجار تعكس أن الشركة تمارس خيار الإنهاء. يتم الاعتراف بدفعات الإيجار المتغيرة التي لا تعتمد على مؤشر أو سعر كمصروف في الفترة التي يحدث فيها الحدث أو الحالة التي تؤدي إلى الدفع.

عند حساب القيمة الحالية لمدفوعات الإيجار، تستخدم الشركة معدل الافتراض الإضافي في تاريخ بدء الإيجار إذا كان سعر الفائدة الضمني في عقد الإيجار غير قابل للتحديد بسهولة. بعد تاريخ البدء، يتم زيادة مبلغ التزامات عقود إيجار لتعكس تراكم الفائدة وتخفيض مدفوعات الإيجار التي تم دفعها. بالإضافة إلى ذلك، يتم إعادة قياس القيمة الدفترية لالتزامات عقود إيجار إذا كان هناك تعديل أو تغيير في مدة الإيجار أو تغيير في مدفوعات الإيجار الثابت المضمون أو تغيير في التقسيم لشراء الموجودات الأساسية.

عقود الإيجار قصيرة الأجل والإيجارات للأصول منخفضة القيمة

تطبق الشركة إعفاء الاعتراف بالإيجار قصير الأجل على إيجارها قصير الأجل للمباني التجارية وأماكن الإقامة والمكاتب (على سبيل المثال، عقود الإيجار التي تبلغ مدة إيجارها ١٢ شهراً أو أقل من تاريخ البدء ولا تحتوي على خيار شراء). كما يطبق إيجار إعفاء الاعتراف بالأصول منخفضة القيمة على إيجار المباني التجارية والمسكن والمكاتب التي تعتبر ذات قيمة منخفضة. يتم الاعتراف بدفعات الإيجار على عقود الإيجار قصيرة الأجل وإيجارات الأصول المنخفضة القيمة كمصروف على أساس القسط الثابت على مدى فترة الإيجار.

شركة البخور الذكي للتجارة
(شركة مساهمة سعودية مغلقة)
إيضاحات حول القوائم المالية
للسنة المنتهية في ٣١ ديسمبر ٢٠٢٢ م
(المبالغ مدرجة بالريال السعودي ما لم يذكر خلاف ذلك)

٤- السياسات المحاسبية الهامة (تتمة)

١٩-٤ توزيعات الأرباح

يتم إثبات التوزيعات النقدية أو غير النقدية للمساهمين كمطلوبات وذلك عند الموافقة على التوزيع، وطبقاً لنظام الشركات في المملكة العربية السعودية، ٣٠ تتم الموافقة على توزيعات الأرباح عند المصادقة عليها من قبل المساهمين. يتم خصم المبلغ الموزع مباشرة من حقوق الملكية والاعتراف به كمطلوبات.

٢٠-٤ الاحتياطي النظامي

طبقاً لنظام الشركات السعودي والنظام الأساسي للشركة، يتم تحويل ١٠% من صافي دخل السنة إلى الإحتياطي النظامي. ويجوز للشركة التوقف عن إجراء مثل هذا التحويل عندما يبلغ مجموع الإحتياطي ٣٠% من رأس المال المدفوع. إن هذا الإحتياطي غير قابل للتوزيع.

٢١-٤ تكلفة الاقتراض

يتم رسمة تكاليف التمويل للقروض التي استخدمت مباشرة لتمويل إنشاء الموجودات خلال الفترة الزمنية اللازمة لاستكمال تلك الموجودات وإعدادها للاستخدامات المحدد لها. يتم قيد تكاليف الإقتراض الأخرى كمصروف في الفترة التي يتم تكبدها فيها ويتم إدراجها ضمن "تكاليف التمويل".

٥- الأحكام والمصادر الرئيسية للتقديرات الغير مؤكدة

التقديرات والأحكام المحاسبية الهامة

يتطلب إعداد القوائم المالية وفقاً للمعايير الدولية للتقرير المالي المعتمدة في المملكة العربية السعودية استخدام التقديرات والإفتراضات التي تؤثر على المبالغ المدرجة للموجودات والمطلوبات والإفصاح عن الموجودات والمطلوبات المحتملة في تاريخ القوائم المالية والمبالغ المدرجة للإيرادات والمصروفات خلال فترة التقرير. بالرغم من أن هذه التقديرات مبنية على أفضل معرفة للإدارة بالأحداث الحالية التي يعتقد أنها معقولة في ظل هذه الظروف. قد تختلف النتائج الفعلية عن هذه التقديرات. تتم مراجعة التقديرات والإفتراضات المتعلقة بها على أساس مستمر. التعديلات التي تترتب عنها مراجعة التقديرات المحاسبية يتم إظهار أثرها في فترة المراجعة والفترات المستقبلية التي تتأثر بهذه التعديلات.

فيما يلي معلومات حول المجالات الهامة للتقديرات وحالات عدم التأكد والأحكام الهامة عند تطبيق السياسات المحاسبية والتي لها تأثيراً جوهرياً على المبالغ المدرجة في القوائم المالية:

١-٥ الأحكام المحاسبية الهامة

١-١-٥ مفهوم الاستمرارية

أجرت إدارة الشركة تقييماً لقدرة الشركة على الاستمرار وفقاً لمبدأ الاستمرارية. ولديها قناعة أن لدى الشركة الموارد الكافية لاستمرار أعمالها في المستقبل القريب. إضافة إلى ذلك، فإن الإدارة ليس لديها أي شكوك جوهريّة حول قدرة الشركة على الاستمرارية. لذلك فإنه لا يزال يتم إعداد القوائم المالية على أساس مبدأ الاستمرارية.

٢-٥ المصادر الرئيسية لتقديرات غير المؤكدة

١-٢-٥ مزاي نهاية الخدمة للموظفين

تعتمد القيمة الحالية للالتزام على عدد من العوامل التي تحدد على أساس اكتواري باستخدام عدد من الافتراضات. إضافة لذلك، يتطلب الإلتزام المحدد الافتراضات التي يجب اتخاذها للنتائج المستقبلية والتي تتضمن أساساً زيادة في الرواتب والمزايا، ومعدل الخصم المستخدم لتحويل التدفقات النقدية المستقبلية للقيمة الحالية. إن أي تغييرات في هذه الافتراضات سوف تؤثر على القيمة الدفترية للالتزام. يتم الإفصاح عن الافتراضات المتعلقة بها في إيضاح رقم ١٣.

٢-٢-٥ تقدير العمر الإنتاجي ومعدل الاستهلاك

تقوم الإدارة بمراجعة تقديراتها للأعمار الإنتاجية للموجودات القابلة للإستهلاك ومعدل الإستهلاك / الإطفاء وطريقة الإستهلاك والقيمة المتبقية المستخدمة في احتساب الإستهلاك في تاريخ كل تقرير على أساس الإستخدام المتوقع للموجودات، وتتعلق أوجه عدم التيقن في هذه التقديرات بالتقادم التكنولوجي الذي قد يغير من منفعة الموجودات.

شركة البخور الذكي للتجارة
(شركة مساهمة سعودية مغلقة)
إيضاحات حول القوائم المالية
للسنة المنتهية في ٣١ ديسمبر ٢٠٢٢ م
(المبالغ مدرجة بالريال السعودي ما لم يذكر خلاف ذلك)

٥- الاحكام والمصادر الرئيسية للتقديرات الغير مؤكدة (تتمة)

٢-٢-٥ التقديرات والاحكام المحاسبية الهامة (تتمة)

٣-٢-٥ مخصص انخفاض قيمة الذمم المدينة التجارية

تستخدم الشركة مصفوفة مخصص لاحتمال خسائر الائتمان المتوقعة بشأن المدينون وموجودات العقود. يتم تحديد نسب المخصص بناءً على أيام التأخر في السداد لمجموعات مختلفة من قطاعات العملاء لها أنماط خسائر مماثلة (أي من حيث نوع المنتج ونوع العميل).

يتم في الأصل تحديد مصفوفة المخصص على أساس معدلات التعثر السابقة التي تم ملاحظتها للشركة. وتتقوم الشركة بمعايرة المصفوفة لتعديل خسائر الائتمان السابقة بالمعلومات المستقبلية. على سبيل المثال، إذا كان من المتوقع تدهور الأوضاع الاقتصادية (أي إجمالي الناتج المحلي) على مدى السنة القادمة مما قد يؤدي إلى عدد متزايد من حالات التعثر في السداد في قطاع معين، فإنه يتم تعديل معدلات التعثر السابقة. ويتأرخ إعداد كل قوائم مالية، يتم تحديث معدلات التعثر السابقة التي تم ملاحظتها وإجراء تحليل للتغيرات في التقديرات المستقبلية.

إن عملية تقويم العلاقة المتداخلة بين معدلات التعثر السابقة التي تم ملاحظتها والظروف الاقتصادية المتوقعة وخسائر الائتمان المتوقعة تمثل تقديراً هاماً. إن مبلغ خسائر الائتمان المتوقعة يتأثر بالتغيرات في الظروف والأوضاع الاقتصادية المتوقعة. كما أن خسائر الائتمان السابقة الخاصة بالشركة والظروف الاقتصادية المتوقعة قد لا تكون مؤشراً على التعثر الفعلي للعميل في المستقبل.

٤-٢-٥ مخصص الزكاة

عند تقدير الزكاة الحالية المستحقة من قبل الشركة، تأخذ الإدارة في الإعتبار القوانين السارية وقرارات / أحكام الهيئة العامة للزكاة والدخل والجمارك بشأن بعض القضايا السابقة.

٥-٢-٥ القيم القابلة للتحقق للمخزون

تقوم الإدارة بتقدير صافي القيم القابلة للتحقق للمخزون، مع الأخذ في الإعتبار الأدلة الأكثر موثوقية في وقت استخدام التقديرات. قد يتأثر تحقق المخزون مستقبلاً بالتقنية المستقبلية أو غيرها من التغيرات التي تحركها السوق والتي قد تقلل من أسعار البيع المستقبلية.

٦-٢-٥ انخفاض الموجودات الغير مالية

يحدث الإنخفاض في القيمة عند زيادة القيمة الدفترية للأصل أو الوحدة المدرة للندرة للندرة عن القيمة القابلة للإسترداد، والتي تمثل القيمة العادلة ناقصة تكاليف الإستبعاد أو القيمة الحالية، أيهما أعلى. يتم احتساب القيمة العادلة ناقصة تكاليف الاستبعاد على أساس البيانات المتاحة لمعاملات البيع الملزمة، التي تمت بشروط تعامل عادل لموجودات مماثلة أو أسعار السوق القابلة للملاحظة ناقصة التكاليف الإضافية لإستبعاد الأصل. يتم احتساب القيمة الحالية على أساس طريقة التدفقات النقدية المخصومة. يتم تحديد التدفقات النقدية من الموازنة التقديرية للسنوات الخمس القادمة ولا تشمل أنشطة إعادة الهيكلة التي لم تلزم بها الشركة بعد أو الإستثمارات المستقبلية العامة التي من شأنها تعزيز أداء الوحدة المدرة للندرة للنقدية الخاطئة لاختبار الانخفاض في القيمة. تتأثر القيمة القابلة للإسترداد بمعدل الخصم المستخدم في طريقة التدفقات النقدية المخصومة وكذلك التدفقات النقدية الواردة المستقبلية المتوقعة ومعدل النمو المنسجم لأغراض الاستقرار.

٧-٢-٥ تحديد معدل الخصم لإحتساب القيمة الحالية

تمثل معدلات الخصم تقيم السوق الحالي للمخاطر المتعلقة بجدولة التدفقات النقدية مع الأخذ بالاعتبار القيمة الزمنية للنقد والمخاطر النقدية للموجودات الأساسية التي لم يتم ادراجها في تقديرات التدفقات النقدية. يستند احتساب معدل الخصم إلى الضروف المحددة للشركة.

٨-٢-٥ قياس القيمة العادلة وعملية التقييم

تم قياس بعض موجودات ومطلوبات الشركة بالقيمة العادلة لأغراض التقرير المالي. غدارة الشركة مسؤولة عن تحديد مدخلات وأساليب التقييم المناسبة لقياس القيمة العادلة.

عند تقدير القيمة العادلة للموجودات أو المطلوبات، تستخدم الشركة بيانات يمكن ملاحظتها في السوق بالقدر المتاح. في حال عدم توفر مدخلات المستوى الأول تعمل الشركة على توظيف مقيمين معتمدين كطرف ثالث لإجراء التقييم. تعمل إدارة الشركة عن قرب مع المقيمين الخارجيين المعتمدين لتحديد المدخلات وأساليب التقييم المناسبة ف النموذج

شركة البخور الذي للتجارة
(شركة مساهمة سعودية مغلقة)
إيضاحات حول القوائم المالية
للمسلة المنتهية في ٣١ ديسمبر ٢٠٢٢ م
(المبالغ معرّجة بالريال السعودي ما لم يذكر خلاف ذلك)
٦- ممتلكات ومعدات، صافي

٣١ ديسمبر ٢٠٢٢ م

الإجمالي	مشروعات تحت التنفيذ	أجهزة الحاسب الآلي	آلات ومعدات	الأثاث والمفروشات	تجهيزات على مباني مستأجرة	مركبات	
٦,٠٤٥,٢١٨	١٧٤,١٣٣	٤٤٠,٣٢٣	١,٥٩٩,٥١٥	٢,٦٩٤,١٣٠	٥٤٥,٣٩٢	٥٩١,٠٠٥	التكلفة:
٥,٢٩١,٨٥٥	١,٤٧٩,٠١٨	١٣,٦٣٦	٥,١٧٢	٢,٨٣١,٠٢٩	٩٦٣,٠٠٠	-	في بداية السنة
-	(٢٥٦,٠٨٢)	-	-	-	٣٥٦,٠٨٢	-	إضافات خلال السنة
(١٢٦,١٩٨)	-	-	-	-	-	(١٢٦,١٩٨)	المحول من مشروعات تحت التنفيذ
١١,٢١٠,٩٥٥	١,٢٩٧,٨٦٩	٤٥٣,٩٥٩	١,٦٠٤,٦٨٧	٥,٥٢٥,١٥٩	١,٨٦٤,٤٧٤	٤٦٤,٨٠٧	استعدادات خلال السنة
							في نهاية السنة
							الإستهلاك المتركم:
٢,١٣٢,٧٥٢	-	٣١٠,٠٩٦	٥٠,٥٣٠	١,٧٠٩,٤٦٢	١٩٥,٨٢٨	٢١١,٨٣٦	في بداية السنة
٨٥١,٩١٥	-	٥٥,٠٦٠	١٣,٠٤٣	٤٠٠,٥٩١	٢٠٠,٢٥٥	٦٥,٥٧٦	المحمل للمسلة
(٨٠,٦١٠)	-	-	-	-	-	(٨٠,٦١٠)	الاستعدادات
٣,٧٠٤,٠٥٧	-	٣٦٥,١٥٦	٦٣٥,٩٦٣	٢,١١٠,٠٥٣	٣٩٦,٠٨٣	١٩٦,٨٠٢	في نهاية السنة
							صافي القيمة الدفترية:
٢,٥٠٦,٨٩٨	١,٢٩٧,٨٦٩	٨٨,٨٠٣	٩٦٨,٧٢٤	٣,٤١٥,١٠٦	١,٤٦٨,٣٩١	٢٦٨,٠٠٥	كما في ٣١ ديسمبر ٢٠٢٢ م

• حمل قسط الاستهلاك للمسلة على النحو التالي:

٣١ ديسمبر ٢٠٢٢ م

٣٢٩,٧٠٠

٤١٧,٦٦٨

١٠٤,٥٤٧

٨٥١,٩١٥

تكلفة الإيرادات (إيضاح ٢١)

مصاريف بيعه وتسويقية (إيضاح ٢٢)

مصاريف عمومية وإدارية (إيضاح ٢٣)

شركة البخور الذكي للتجارة
(شركة مساهمة سعودية مغلقة)
إيضاحات حول القوائم المالية
للسنة المنتهية في ٣١ ديسمبر ٢٠٢٢م
(البيانات مدرجة بالريال السعودي ما لم يذكر خلاف ذلك)

٦- ممتلكات ومعدات، صافي (تمة)

٣١ ديسمبر ٢٠٢١م							
الإجمالي	مشروعات تحت التنفيذ	أجهزة الحاسب الآلي	ألات ومعدات	الأثاث والمفروشات	تحسينات على مباني مستأجرة	مركبات	التكلفة:
٥,٧٤٥,٣٤٨	-	٤١٦,١٥١	١,٥٢٩,٥٣٧	٢,٦٥٧,٢١٥	٥١٥,٠٤٢	٦٢٧,٤٠٣	في بداية السنة
٣٣٩,٠١٨	١٧٤,٩٣٣	٢٤,١٧٢	٦٩,٩٧٨	٣٦,٩١٥	٣٠,٣٥٠	٢,٦٧٠	إضافات خلال السنة
(٣٩,٠٦٨)	-	-	-	-	-	(٣٩,٠٦٨)	استيعادات خلال السنة
٦,٠٤٥,٢٩٨	١٧٤,٩٣٣	٤٤٠,٣٢٣	١,٥٩٩,٥١٥	٢,٦٩٤,١٣٠	٥٤٥,٣٩٢	٥٩١,٠٠٥	في نهاية السنة
الإستهلاك المتراكم:							
٢,٢٠٩,٢٨٢	-	٢٣١,٥٠٤	٣٧١,٣٤١	١,٣٢٧,٢٢٢	٨٦,٨٤٩	١٩٢,٣٦٦	في بداية السنة
٧٥٣,١٧٢	-	٧٨,٥٩٢	١٣٤,١٨٩	٣٨٢,٢٤٠	١٠٨,٩٧٩	٤٩,١٧٢	المحمل للسنة
(٢٩,٧٠٢)	-	-	-	-	-	(٢٩,٧٠٢)	الاستيعادات
٢,٩٣٢,٧٥٢	-	٣١٠,٠٩٦	٥٠٥,٥٣٠	١,٧٠٩,٤٦٢	١٩٥,٨٢٨	٢١١,٨٣٦	في نهاية السنة
صافي القيمة الدفترية:							
٣,١١٢,٥٤٦	١٧٤,٩٣٣	١٣٠,٢٢٧	١,٠٩٣,٩٨٥	٩٨٤,٦٦٨	٣٤٩,٥٦٤	٣٧٩,١٦٩	كما في ٣١ ديسمبر ٢٠٢١م

• حمل قسط الاستهلاك للسنة على النحو التالي:

٣١ ديسمبر ٢٠٢١م	
٢٣٨,٠٨٢	تكلفة الإيرادات (إيضاح ٢١)
٣٨٣,٣٢٢	مصاريف بيعه وتسويقية (إيضاح ٢٢)
١٣١,٧٦٨	مصاريف عمومية وإدارية (إيضاح ٢٣)
٧٥٣,١٧٢	

- ٢٢ -



شركة البخور الذكي للتجارة
(شركة مساهمة سعودية مغلقة)
إيضاحات حول القوائم المالية
للسنة المنتهية في ٣١ ديسمبر ٢٠٢٢ م
(المبالغ مدرجة بالريال السعودي ما لم يذكر خلاف ذلك)

٧- موجودات حق استخدام، صافي

٣١ ديسمبر ٢٠٢٢ م			
مباني	مركبات	الإجمالي	
١,١٦٦,٩٤٣	٧٦٥,٢١٩	١,٩٣٢,١٦٢	التكلفة:
٤٧٧,٤٧٢	-	٤٧٧,٤٧٢	في بداية السنة
١,٦٤٤,٤١٥	٧٦٥,٢١٩	٢,٤٠٩,٦٣٤	إضافات خلال السنة
٨٦٣,١٣٨	٢٢,١٦٨	٨٨٥,٣٠٦	في نهاية السنة
٣٦٢,٨٢٩	١٦٦,١١٧	٥٢٨,٩٤٦	الاطفاء المتراكم:
١,٢٢٥,٩٦٧	١٨٨,٢٨٥	١,٤١٤,٢٥٢	في بداية السنة
٤١٨,٤٤٨	٥٧٦,٩٣٤	٩٩٥,٣٨٢	المحمل للسنة
			في نهاية السنة
			صافي القيمة الدفترية:
			كما في ٣١ ديسمبر ٢٠٢٢ م
٣١ ديسمبر ٢٠٢١ م			
مباني	مركبات	الإجمالي	
١,١٦٦,٩٤٣	-	١,١٦٦,٩٤٣	التكلفة:
-	٧٦٥,٢١٩	٧٦٥,٢١٩	في بداية السنة
١,١٦٦,٩٤٣	٧٦٥,٢١٩	١,٩٣٢,١٦٢	إضافات خلال السنة
٥٧٩,٠٧٠	-	٥٧٩,٠٧٠	في نهاية السنة
٢٨٤,٠٦٨	٢٢,١٦٨	٣٠٦,٢٣٦	الاستهلاك المتراكم:
٨٦٣,١٣٨	٢٢,١٦٨	٨٨٥,٣٠٦	في بداية السنة
٣٠٣,٨٠٥	٧٤٣,٠٥١	١,٠٤٦,٨٥٦	المحمل للسنة
			في نهاية السنة
			صافي القيمة الدفترية:
			كما في ٣١ ديسمبر ٢٠٢١ م
			المبالغ المدرجة في قائمة الدخل الشاملة:
			إيجارات قصيرة المدة **
			اطفاء حق انتفاع ***
			فوائد مطلوبات عقود الإيجار
١,٦٩٤,٩٨١	٢,٢٣١,٥٠٤		
٤٨,٥٧٦	١٣٩,٩٧٦		
٣٠٦,٢٣٦	٥٢٨,٩٤٦		
١,٣٤٠,١٦٩	١,٥٦٢,٥٨٢		
٣١ ديسمبر ٢٠٢١ م	٣١ ديسمبر ٢٠٢٢ م		

** تقوم الشركة بتطبيق الاعفاء من إثبات عقود الإيجار قصيرة الأجل على عقود الإيجار قصيرة الأجل الخاصة (أي عقود الإيجار التي تبلغ مدتها ١٢ شهرا أو أقل اعتبارا من تاريخ بدء الإيجار). كما تقوم بتطبيق استثناء الاعتراف بعقود الإيجار للموجودات المنخفضة القيمة على ما لديها من عقود إيجار لموجودات تُعتبر منخفضة القيمة. يتم إدراج دفعات الإيجار المتعلقة بعقود الإيجار قصيرة الأجل وعقود إيجار الموجودات منخفضة القيمة كمصروف على أساس القسط الثابت على مدى فترة الإيجار.

*** تواريخ الاستحقاق تم الإشارة إليها في إيضاح ٣-٢٦ كما أن كافة عقود الإيجار اقتصت مدة لها ٤ سنوات.

شركة البخور الذكي للتجارة
(شركة مساهمة سعودية مغلقة)
إيضاحات حول القوائم المالية
للسنة المنتهية في ٣١ ديسمبر ٢٠٢٢ م
(المبالغ مدرجة بالريال السعودي ما لم يذكر خلاف ذلك)

٧- موجودات حق استخدام، صافي (تتمة)

*** تم توزيع مصاريف استهلاك حق انتفاع ضمن بنود قائمة الدخل الشامل كالآتي:

٣١ ديسمبر ٢٠٢١ م	٣١ ديسمبر ٢٠٢٢ م	
١٩,٧٧٨	١٩,٧٧٨	تكلفة الإيرادات (إيضاح ٢١)
١٢٣,٨١٢	٣٤٦,٥٢٢	مصاريف بيعه وتسويقية (إيضاح ٢٢)
١٦٢,٦٤٦	١٦٢,٦٤٦	مصاريف عمومية وإدارية (إيضاح ٢٣)
٣.٦.٢٣٦	٥٢٨,٩٤٦	

مطلوبات عقود الإيجار بموجب حق الاستخدام المدرجة في قائمة المركز المالي

٣١ ديسمبر ٢٠٢١ م	٣١ ديسمبر ٢٠٢٢ م	
٦.٧.٩٠٠	١.٠١٤,٧٥٥	التزامات الإيجار كما في بداية السنة
٧١١,٧٩٢	٤٧٧,٤٧٢	إضافات خلال السنة
٤٨,٥٧٦	١٣٩,٩٧٦	القوائد المحملة خلال السنة (إيضاح ٢٤)
(٣٥٣,٥١٣)	(٦٢٤,٣٥٩)	المسدد خلال السنة
١.٠١٤,٧٥٥	١.٠٠٧,٨٤٤	

مطلوبات عقود الإيجار المدرجة في قائمة المركز المالي كما يلي:

٣١ ديسمبر ٢٠٢١ م	٣١ ديسمبر ٢٠٢٢ م	
٧.٠.٦٣٧	٦٢١,٣٨٨	غير متداولة
٣١٤,١١٨	٣٨٦,٤٥٦	متداولة
١.٠١٤,٧٥٥	١.٠٠٧,٨٤٤	مطلوبات عقود الإيجار بموجب حق استخدام الموجودات

٨- ذمم مدينة تجارية، صافي

٣١ ديسمبر ٢٠٢١ م	٣١ ديسمبر ٢٠٢٢ م	
١.٠٤٥٥,٢٢٩	١٣,٧٧٧,٧٣٠	ذمم مدينة تجارية
(٤٣٠,٧١٢)	(٦٣٠,٧١٢)	ناقصاً: مخصص الهبوط في قيمة الذمم المدينة التجارية
١.٠٠٢٤,٥١٧	١٣,١٤٧,٠١٨	

لمزيد من التفاصيل فيما يتعلق بحركة المخصص واعداد الديون يرجى الرجوع الى إيضاح ٢٦-٢٠.

٩- مخزون

٣١ ديسمبر ٢٠٢١ م	٣١ ديسمبر ٢٠٢٢ م	
٣,٨٧٥,١٨٢	١,٨٨٩,٣٥٩	مخزون انتاج تام
١,٥٢٤,٦٥٧	١,٧٢٢,٥٧١	مخزون مواد أولية
١٣٤,٠٠٣	١٤١,١٩٦	مخزون انتاج تحت التشغيل
٧١,٥٤٣	-	بضاعة بالطريق
٥,٦٠٥,٣٨٥	٣,٧٥٣,١٢٦	

شركة البخور الذكي للتجارة
(شركة مساهمة سعودية مغلقة)
إيضاحات حول القوائم المالية
للسنة المنتهية في ٣١ ديسمبر ٢٠٢٢ م
(المبالغ مدرجة بالريال السعودي ما لم يذكر خلاف ذلك)

١٠- مصروفات مدفوعة مقدماً وموجودات متداولة أخرى

٣١ ديسمبر ٢٠٢١	٣١ ديسمبر ٢٠٢٢ م	
٥,٤٣٤,٣٨٦	١٠,٠٣٩,١٥٨	ضمانات
٢٨٧,٨٠٧	٢,٢١٤,٨١٠	حوافز مشتريات مقدمة
١,٣٥٨,٤٠٣	٩٤١,٧١١	دفعات مقدمة لموردين
٧٠٢,٧٨٣	٧٠٢,٧٨٣	مصارييف استشارية مقدمة
٣٨٣,٨١٨	٣٣٦,٦٨١	فوائد مدينة مؤجلة
٣٤٩,٥٦٩	-	مصروفات تسويقية مقدمة
١٧١,٥٧٥	٩٩,٣٢٦	سلف موظفين
١٥٠,٦٥٥	١٥٧,٩٣٤	عهد موظفين
١٧٥,٤٩٧	١٥٠,٧٩٦	أخرى
٩,٠١٤,٤٩٣	١٤,٦٤٣,١٩٩	

١١- النقد وما في حكمه

٣١ ديسمبر ٢٠٢١	٣١ ديسمبر ٢٠٢٢ م	
٢٠,٤١,٥٨٠	٩٧٢,١٤١	نقد لدى البنوك
٤,٥٠٢	٧٠,٢٨٨	نقدية في الصندوق
٢,٠٤٦,٠٨٢	١,٠٤٢,٤٢٩	

يتم الاحتفاظ بالنقد لدى البنوك في حسابات جارية لدى بنوك محلية ولا تحقق أي ربح

١٢- رأس المال

بيع رأس مال الشركة مبلغ ١٣,٠٠٠,٠٠٠ مليون ريال سعودي مقسم إلى ١,٣٠٠,٠٠٠ سهم قيمة كل سهم ١٠ ريال سعودي بتاريخ ١٠ أغسطس ٢٠٢١ م. عقدت الجمعية العامة للمساهمين اجتماعاً لاعتماد الموافقة على زيادة رأس المال من مبلغ (١,٥٠٠,٠٠٠) ريال سعودي إلى مبلغ (١٣,٠٠٠,٠٠٠) ريال سعودي. حيث تم الزيادة وفقاً للتالي:

أ- جاري الشركاء:

- ١- تغطية مبلغ (٦٣٠,٢٩٢) ريال سعودي من حساب جاري الشركاء الخاص بالسيد بدر الدليحي
- ٢- تغطية مبلغ (٧١٢,٢٧٨) ريال سعودي من حساب جاري الشركاء الخاص بالسيد عبد المجيد الدليحي

ب- المساهمين الجدد:

- ١- تغطية مبلغ (٨,٧٤٠,٥٠٠) ريال سعودي من خلال إصدار حصص جديدة يتم الاكتتاب فيها من قبل الشركاء الجدد الراغبين في الاستثمار بالشركة وتدفع قيمتها نقداً.

ج- الأرباح المبقاه:

- ١- تغطية مبلغ (١,٤١٦,٩٣٠) ريال سعودي من رصيد حساب الأرباح المبقاه ويتم توزيع المبلغ حسب حصة كل شريك إلى حساب رأس المال.

١٣- احتياطي نظامي

وفقاً للنظام الأساسي للشركة وأحكام نظام الشركات بالملكة العربية السعودية، يتعين على الشركة تحويل ١٠٪ من صافي أرباحها السنوية إلى الاحتياطي النظامي حتى يبلغ هذا الاحتياطي ٣٠٪ من رأس المال. هذا الاحتياطي غير قابل للتوزيع على المساهمين.

شركة البخور الذكي للتجارة
(شركة مساهمة سعودية مغلقة)
إيضاحات حول القوائم المالية
للسنة المنتهية في ٣١ ديسمبر ٢٠٢٢م
(المبالغ مدرجة بالريال السعودي ما لم يذكر خلاف ذلك)

١٤- قروض طويلة الأجل

٣١ ديسمبر ٢٠٢١م	٣١ ديسمبر ٢٠٢٢م	
٦٢٧,٨٨٥	٣٥٤,٥٥٤	قروض من بنك تجاري (١-١٤)
٣,١٦٤,٢٩٥	٨٢٧,٦٧٥	قروض شركات تمويل (٢-١٤)
١,٥٠٠,٠٠٠	-	قروض صندوق التنمية الصناعية (٣-١٤)
-	٦,٨٦٦,٦٦٧	قروض بنك التنمية الاجتماعية (٤-١٤)
٥,٢٩٢,١٨٠	٨,٠٤٨,٨٩٦	إجمالي القروض في نهاية السنة

١-١٤ قرض من بنك تجاري

حصلت الشركة على قرض طويل الأجل بقيمة ٣٥٤,٤ ألف ريال سعودي من مصرف الراجحي. إن هذا القرض مقيمة بشكل أساسي بالريال السعودي وعامة تحمل بنفقات مالية على أساس أسعار السوق السائدة. إن القرض مستحق خلال العام ٢٠٢٣. قرض بنك الراجحي هو عبارة عن عدد ٣ قروض طويلة الأجل بإجمالي مبلغ ١,٤١٨,٢٧٢ شاملة الفوائد وقد تم أخذها في عام ٢٠١٧ وقد تم سداد مبلغ ١,٠٦٣,٧١٨ حتى نهاية عام ٢٠٢٢ ويتبقى مبلغ وقدره ٣٥٤,٥٥٤ مستحق خلال ٢٠٢٣. هذه القروض مضمونة بسندات لامر باسم الشركة و اسم الأستاذ / بدر الدليحي (مساهم)، والأستاذ / محمد الدليحي (مساهم) والأستاذ عبداللطيف الدليحي (مساهم) والأستاذ عبدالمجيد الدليحي (مساهم)

٢-١٤ قروض شركات تمويل

حصلت الشركة على قروض طويلة الأجل بقيمة ٨٢٧,٧ ألف ريال سعودي من شركات تمويل مرخصة من البنك المركزي السعودي. إن هذه القروض مقيمة بشكل أساسي بالريال السعودي وعامة تحمل بنفقات مالية على أساس أسعار السوق السائدة. إن مجموع استحقاقات القروض القائمة في ٣١ ديسمبر ٢٠٢٢ بناء على جداول سداداتها، موزعة خلال عام ٢٠٢١ وحتى ٢٠٢٧. تتطلب التعميدات لبعض هذه التسهيلات من الشركة الحفاظ على بعض المستويات المالية وبعض المتطلبات الأخرى

تلخيص المعلومات في الجدول أدناه:

٢٠٢١	٢٠٢٢	سنة الإستحقاق	معدل الفائدة الأسي	
٢٩٨,٦٩٥	٨٨,٤٧٥	٢٠٢٣	%٨	شركة أوراكس للتمويل
١,٥٤٥,٦٠٠	٧٣٩,٢٠٠	٢٠٢٣	%٤	شركة الأمل للتمويل
١,٣٢٠,٠٠٠	-	٢٠٢٢	%٤	شركة معالم للتمويل

هذه القروض مضمونة بسندات لامر باسم الشركة و اسم الأستاذ / بدر الدليحي (مساهم)، والأستاذ / محمد الدليحي (مساهم) والأستاذ عبداللطيف الدليحي (مساهم) والأستاذ عبدالمجيد الدليحي (مساهم).

٣-١٤ قرض صندوق التنمية الصناعية

قرض تم أخذه من صندوق الصناعي في عام ٢٠٢٠ لمدة سنتين بقيمة ١,٥٠٠,٠٠٠ وقد تم سداؤه بالكامل في عام ٢٠٢٢.

شركة البخور الذكي للتجارة
(شركة مساهمة سعودية مغلقة)
إيضاحات حول القوائم المالية
للسنة المنتهية في ٣١ ديسمبر ٢٠٢٢ م
(المبالغ مدرجة بالريال السعودي ما لم يذكر خلاف ذلك)

١٤- قروض طويلة الأجل - تنمة

٤٠١٤ قرض بنك التنمية الاجتماعية

تمثل في قروض تم الحصول عليها من بنك التنمية الاجتماعي من قبل الشركة تتطلب بنود اتفاقيات القرض تعهدات من الشركة للحفاظ على بعض المستويات المالية ووضع قيود على توزيعات الأرباح والمصاريف الرأسمالية والإيجارات السنوية. تتضمن اتفاقية القرض حق خيار الدفع المسبق (المسداد المبكر) ، والذي يمكن استخدامه في أي وقت طوال فترة القرض كما في ٢١ ديسمبر ٢٠٢٢ م. لم تمارس الإدارة خيار الدفع المسبق وقامت بتقييم أن شرط فصل خيار الدفع المسبق أي (المشتقات المدمجة) عن مبلغ القرض غير قابل للتطبيق ويرجع ذلك إلى حقيقة أن الخصائص والمخاطر الاقتصادية لخيار الدفع المسبق ترتبط ارتباطاً وثيقاً بالخصائص الاقتصادية ومخاطر عقد القرض. لا تحمل هذه القروض أية نفقات مالية، إلا أنها محملة برسوم الحصول على القرض وهي مضمونة بسندات لأمر باسم الشركة و اسم الأستاذ / بدر الدليهي (مساهم)، والأستاذ / محمد الدليهي (مساهم) والأستاذ عبداللطيف الدليهي (مساهم) والأستاذ عبدالمجيد الدليهي (مساهم) وفيما يلي بيان بحركة القروض طويلة الأجل الممنوحة:-

٣١ ديسمبر ٢٠٢١ م	٣١ ديسمبر ٢٠٢٢ م	
٦,٨١٥,٤١٨	٥,٢٩٢,١٨٠	الرصيد في بداية السنة
-	٧,٢٠٠,٠٠٠	تمويل تم الحصول عليه خلال السنة
-	(١,٤٦١,٧٣٩)	الفوائد المؤجلة
(١,٥٢٣,٢٣٨)	(٤,٤٤٣,٢٨٤)	المسدد خلال السنة
٥,٢٩٢,١٨٠	٦,٥٨٧,١٥٧	إجمالي القروض في نهاية السنة

تم عرض تفاصيل القروض طويلة الأجل في قائمة المركز المالي كما في:

٣١ ديسمبر ٢٠٢١ م	٣١ ديسمبر ٢٠٢٢ م	
١,٠٤٠,٦٢٠	٣,٨٠٤,٩٢٨	الجزء الغير المتداول من القروض
٤,٢٥١,٥٦٠	٢,٧٨٢,٢٢٩	الجزء المتداول من القروض
٥,٢٩٢,١٨٠	٦,٥٨٧,١٥٧	

١٥- قروض قصيرة الأجل

٣١ ديسمبر ٢٠٢١ م	٣١ ديسمبر ٢٠٢٢ م	
٨٠١,٥٥٤	١,٨٤٩,٨٤٠	قروض من بنوك محلية
١,٩٦٨,٣٣٠	٦,٠٤٠,٤٢٠	قروض من شركات تمويل
٢,٧٦٩,٨٨٤	٧,٨٩٠,٢٦٠	

حصلت الشركة على تسهيلات ائتمانية من بنوك سعودية وشركات تمويل محلية مرخصة من البنك المركزي السعودي على شكل قروض طويلة الأجل لتمويل متطلبات رأس المال العامل الخاص بها تحمل هذه التسهيلات نفقات مالية بناء على أسعار السوق السائدة. هذه القروض مضمونة بسندات لأمر. وفيما يلي بيان بحركة القروض قصيرة الأجل الممنوحة:-

٣١ ديسمبر ٢٠٢١ م	٣١ ديسمبر ٢٠٢٢ م	
٣,٩٢١,٥٥٤	٢,٧٦٩,٨٨٤	الرصيد في بداية السنة
٣,٠٤١,٤٧٣	١٢,٩٩٧,٣٥١	تمويل تم الحصول عليه خلال السنة
(٤,١٩٣,١٤٣)	(٧,٨٧٦,٩٧٥)	المسدد خلال السنة
٢,٧٦٩,٨٨٤	٧,٨٩٠,٢٦٠	إجمالي القروض في نهاية السنة

١٦- مزايا نهاية الخدمة للموظفين

ينس النظام على استحقاقات ما بعد انتهاء الخدمة لجميع الموظفين الذين يكملون فترة الخدمة المؤهلة ويحق لهم الحصول على مبالغ مذكورة بموجب قانون العمل لكل سنة / فترة من هذه الخدمة. ويستند المخصص السنوي إلى التقييم الاكثواري. تم إجراء التقييم كما في ٣١ ديسمبر ٢٠٢٢ م. ٣١ ديسمبر ٢٠٢١ م. من قبل إدارة الشركة. وذلك باستخدام طريقة وحدة الائتمان المتوقعة. تتمثل الافتراضات الاكثوارية التي تم الاعتماد عليها في احتساب مزايا نهاية الخدمة للموظفين فيما يلي:

شركة البخور الذكي للتجارة
(شركة مساهمة سعودية مغلقة)
إيضاحات حول القوائم المالية
للسنة المنتهية في ٣١ ديسمبر ٢٠٢٢ م
(المبالغ مدرجة بالريال السعودي ما لم يذكر خلاف ذلك)

١٦- مزايا حماية الخدمة للموظفين (تتمة)

١-١٦ الافتراضات الإكتوارية الرئيسية

٣١ ديسمبر ٢٠٢٢	٣١ ديسمبر ٢٠٢١
٢,٧٥%	٢,٧٥%
٥%	٣%
١٢,٠٧%	١٢,٠٧%

معدل الخصم (% سنويا)
معدل التغير في الراتب للموظفين (% سنويا)
معدل دوران الموظفين

٢٠١٦ الحركة في القيمة الحالية لالتزامات المنافع المحددة

٣١ ديسمبر ٢٠٢٢ م	٣١ ديسمبر ٢٠٢١
٦٩٥,٤٢١	٤١٠,١٤٣
١٦٥,٢٥٢	٢٤٨,١٧١
١٩,١٢٤	١٠,٨٤٥
١٨٤,٣٧٦	٢٥٩,٠١٦
-	(٣١,٥٥٥)
(٢٧٦,٤٢٢)	٥٧,٨١٧
٦٠٣,٣٧٥	٦٩٥,٤٢١

القيمة الحالية في بداية السنة
تكلفة الخدمة الحالية
تكلفة الفائدة
المدفوعات خلال السنة
(ارباح) / خسائر إكتوارية

٣٠١٦ إن حساسية التزام المنافع المحددة للتغيرات في المتوسط المرجح للافتراضات الرئيسية هي:

عامل	تغيير في الافتراض	أثر التغيير
معدل الخصم	٪١+	٥٦٤,٠٤٢
	٪١-	٦٤٨,٥١٣
معدل التغير في الراتب للموظفين	٪١+	٦٥٠,٧٤٠
	٪١-	٥٦١,٣٦٧

١٧- معاملات وأرصدة مع أطراف ذات علاقة

تتمثل المعاملات مع الأطراف ذات العلاقة في تمويل، ورواتب ومكافآت كبار التنفيذيين والإدارة العليا التي تمت خلال السنة بين الشركة والمساهمين. وتمت تلك المعاملات في سياق النشاط المعتاد للشركة ووفقاً لنفس أسس التعامل مع الغير وتمثل أهم المعاملات مع الأطراف ذات العلاقة والأرصدة الناتجة عنها فيما يلي:

حجم التعاملات		طبيعة التعاملات	طبيعة العلاقة	
٣١ ديسمبر ٢٠٢١ م	٣١ ديسمبر ٢٠٢٢ م			
٢,٤٤١,٨٨٣	٨٩,٠٢٨	تمويل	مساهم	عبد اللطيف عبدالرحمن الدليهي
(١٠٣,٠٦٩)	١٥١,٥٩٥	تمويل	مساهم	بدر عبدالرحمن الدليهي
٢٤٥,٦٢٨	-	تمويل	مساهم	عبدالمجيد عبدالرحمن الدليهي
(٥٠,٠٠٠)	٣٠,٠٠٠	تمويل	مساهم	محمد عبدالرحمن الدليهي

شركة البخور الذكي للتجارة
(شركة مساهمة سعودية مغلقة)
إيضاحات حول القوائم المالية
للسنة المنتهية في ٣١ ديسمبر ٢٠٢٢ م
(المبالغ مدرجة بالريال السعودي ما لم يذكر خلاف ذلك)

١٧- معاملات وأرصدة مع أطراف ذات علاقة (تمة)

١-١٧ مستحق إلى أطراف ذات علاقة

٣١ ديسمبر ٢٠٢١ م	٣١ ديسمبر ٢٠٢٢ م	
٤١,٧٨٣	١٩٣,٣٧٧	بدر عبدالرحمن الدلبي
١٦٦,٦٥١	١٦٦,٦٥١	عبدالمجيد عبدالرحمن الدلبي
١٢١,٠٢٦	٣١,٩٩٨	عبدالله عبدالرحمن الدلبي
٥٠,٠٠٠	٢٠,٠٠٠	محمد عبدالرحمن الدلبي
٣٧٩,٤٦٠	٤١٢,٠٢٦	

٢-١٧ مزايا ومكافآت وتعويضات الإدارة العليا وكبار التنفيذيين

٣١ ديسمبر ٢٠٢١ م	٣١ ديسمبر ٢٠٢٢ م	
١,١٥٩,٩٠٦	١,٢٩٧,٣٧٥	المزايا قصيرة الاجل (الرواتب والمكافآت)
٨٧,٩٢٤	٩٤,٩٤٦	المزايا طويلة الاجل (مزايا نهاية الخدمة)
١,٢٤٧,٨٣٠	١,٣٩٢,٣٢١	

١٨- مصروفات مستحقة ومطلوبات متداولة أخرى

٣١ ديسمبر ٢٠٢١ م	٣١ ديسمبر ٢٠٢٢ م	
٤٤٧,٢٨٠	٥١٥,٢٧٥	أوراق دفع
٢٨٣,٦٥٩	٣١٣,٢٨٣	رواتب مستحقة
١٩١,٣٨٤	٣٥٣,٤٠٤	ضريبة القيمة المضافة
٤٨,٧٦٠	١٢٥,٢٢٦	مخصص اجازات مستحقة
٤١,٢٨٢	٣٣,٩٩٨	أخرى
١,٠١٢,٣٦٥	١,٣٤١,١٨٦	

١٩- الزكاة

١١-١٩ الموقف الزكوي

قدمت الشركة إقراراتها الزكوية لهيئة الزكاة والخيرية والجمارك "الهيئة" حتى السنة المنتهية في ٣١ ديسمبر ٢٠٢١ م وحصلت الشركة على شهادة من الهيئة سارية المفعول حتى ١٠ شوال ١٤٤٤ هـ الموافق ٣٠ أبريل ٢٠٢٣ م. لا يوجد أي ريبوط زكوية.

شركة البخور الذكي للتجارة
(شركة مساهمة سعودية مغلقة)
إيضاحات حول القوائم المالية
للسنة المنتهية في ٣١ ديسمبر ٢٠٢٢ م
(المبالغ مدرجة بالريال السعودي ما لم يذكر خلاف ذلك)

١٩- الزكاة

٢٠١٩ الوعاء الزكوي:

٣١ ديسمبر ٢٠٢١ م	٣١ ديسمبر ٢٠٢٢ م	
١,٠٢٣,٣٤٠	٤,١٢٩,٤٨٩	صافي الدخل قبل الزكاة
٢٥٩,٠١٦	١٨٤,٣٧٦	المكون مزايا مكافأة نهاية الخدمة للموظفين
-	٢٠٠,٠٠٠	المكون من الخسائر الإئتمانية المتوقعة
١,٢٨٢,٣٥٦	٤,٥١٣,٨٦٥	صافي الربح المعدل (أ)
		يضاف:
١,٥٠٠,٠٠٠	١٣,٠٠٠,٠٠٠	رأس المال
٤٥٠,٠٠٠	٥٢٧,١١٢	الاحتياطي النظامي
-	٦٢١,٣٨٨	فروض طويلة الاجل
١,٣٠٢,٧٤٧	٨٤٩,٧١١	المخصصات
٥,٢٨٨,٣٤٥	٤,٥٦٥,٤٢٢	الأرباح المدورة
-	-	أطراف ذات علاقة
٤,١٥٩,٤٠٢	٤١٢,٠٢٦	إضافات أخرى
		يخصم
(٤,١٥٩,٤٠٢)	(٧,٥٠٦,٨٩٨)	صافي الالات و المعدات
-	(١,٠٧٠,٨٦٩)	حسيات اخرى
٩,٨٢٣,٤٤٨	١٥,٩١١,٧٥٧	وعاء الزكاة (ب)
٢٥٢,٢٢١	٤٠٦,٦٤٨	الزكاة الشرعية ٢.٥٪ (من صافي الربح المعدل أو الوعاء الزكوي أيهما أكبر)

٣-١٩ مخصص الزكاة:

٣١ ديسمبر ٢٠٢١ م	٣١ ديسمبر ٢٠٢٢ م	
٤٥٩,٥٩٩	٥١٩,٧٤٨	الرصيد في بداية السنة
٢٥٢,٢٢١	٤٠٦,٦٤٨	المحمل للسنة
(١٩٢,٠٧٢)	(٥٧٩,٢٢٧)	المدفوع خلال السنة
٥١٩,٧٤٨	٣٤٧,١٦٩	الرصيد في نهاية السنة

٢٠- الإيرادات

٣١ ديسمبر ٢٠٢١ م	٣١ ديسمبر ٢٠٢٢ م	
١٩,٦١٣,٥١٢	٢٩,٢١٧,٨٢٥	مبيعات *
(٣,١٨٢,٣٩٠)	(٢,٨٥٣,٣٨٢)	مردودات مبيعات
(٣,٣٢٥,٢٦٢)	(٣,٢٧٥,٦٨٩)	خصم مسموح به
١٣,١٠٥,٨٦٠	٢٣,٠٨٨,٧٥٤	

شركة البخور الذكي للتجارة
(شركة مساهمة سعودية مغلقة)
إيضاحات حول القوائم المالية
للسنة المنتهية في ٣١ ديسمبر ٢٠٢٢ م
(المبالغ مدرجة بالريال السعودي ما لم يذكر خلاف ذلك)

٢٠- الإيرادات (تمة)

إن تحليل الإيرادات وفقاً للمعلومات الجغرافية هي كالتالي:

٣١ ديسمبر ٢٠٢١ م	٣١ ديسمبر ٢٠٢٢ م
١٢,٦٢٩,٦٢٩	٢٢,٦٢٢,٣٨٠
٤٧٦,٢٣١	٤٦٦,٣٧٤
١٣,١٠٥,٨٦٠	٢٣,٠٨٨,٧٥٤

الإيرادات في المملكة العربية السعودية
الإيرادات في دول الخليج العربي والدولية

• يتم الاعتراف بالإيرادات عند نقطة زمنية معينة.

٢١- تكلفة الإيرادات

٣١ ديسمبر ٢٠٢١ م	٣١ ديسمبر ٢٠٢٢ م
٢,٩٢٤,٥٦٧	٦,٦٧٧,٦٢٥
٤١٤,٠٥٤	٨٥٤,٧٨٩
٥٤٤,٨٩٦	٥٣١,٣٨٦
٢٣٨,٠٨٢	٣٩٩,٧٠٠
٥٨,٣٠٤	٤٢,٠١٣
٦٦,٦٧٩	٣٦,٩٩٠
٢٣,٧٦٢	٣٢,٠٨٩
٢٠,٠٦٥	٣١,٧٨٧
٧,٠٧٨٣	٣١,٧٨٣
٢١,٣٦٦	٢٤,٨٩٢
١٩,٧٧٨	١٩,٧٧٨
٧,٤٠٦	٨,٠٢٤
٢٨٣,٠٥٢	١٥,٢٢٦
٤,٦٩٢,٧٩٤	٨,٦٣٦,٠٨٢

مواد خام والتغير في حركة المخزون
رسوم جمركية وتخليس جمركي
الرواتب والأجور وما في حكمها
استهلاك ممتلكات ومعدات (إيضاح ٦)
صيانة وإصلاح
مياه وكهرباء وهاتف
محروقات سيارات
رسوم حكومية
تأمينات إجتماعية
ضريبة ونظافة
اطفاء حق استخدام (إيضاح ٧)
قرطاسية
أخرى

٢٢- مصاريف بيعه وتسويقية

٣١ ديسمبر ٢٠٢١ م	٣١ ديسمبر ٢٠٢٢ م
١,٤١٠,٧٠٣	١,٣١٢,٦٠٩
١,٢٢٧,٨١٧	١,٥١٦,٩٩٩
-	٦٦٣,٢٨٦
٨٤٩,٢١٤	٥٨٨,٢٨٤
٣٨٣,٣٢٢	٤١٧,٦٦٨
١٢٣,٨١٢	٣٤٦,٥٢٢
٧٢٠,٣٦٧	٢٩٧,٤٠٤
٥٨,٣٩٣	٨٠,٢٩١
١٦,٦٨٤	١٣,١٠٨
١٤,٧٢٢	٨,٤٠٠
٢١١,٩٦٠	٤٢٤,٠٤٩
٥,٠١٦,٩٩٤	٥,٦٦٨,٦٢٠

الرواتب والأجور وما في حكمها
إيجارات
مصاريف رسوم ادخال صنف
دعاية وإعلان
استهلاك ممتلكات ومعدات (إيضاح ٦)
اطفاء حق استخدام (إيضاح ٧)
مصرفات شحن
رسوم حكومية
عمولات بيع
تأمينات إجتماعية
أخرى

شركة البخور الذكي للتجارة
(شركة مساهمة سعودية مغلقة)
إيضاحات حول القوائم المالية
للسنة المنتهية في ٣١ ديسمبر ٢٠٢٢ م
(المبالغ مدرجة بالريال السعودي ما لم يذكر خلاف ذلك)

٢٣- مصاريف عمومية وإدارية

٣١ ديسمبر ٢٠٢١ م	٣١ ديسمبر ٢٠٢٢ م	
١,٢٩٢,٠٥٤	١,٨٦٩,٤٥٤	الرواتب والأجور وما في حكمها
١٧٥,٥٣٢	٣٦٣,١٣١	مصرفات بنكية
١٧٣,٩٣٥	٢١٣,٥٠٠	أتعاب مهنية واستشارات
١٩٢,٧٣٤	١٨٤,٣٧٦	مزايا نهاية الخدمة للموظفين
٣٠٧,٥٣٠	١٨٠,٢٦٦	تأمينات اجتماعية
١٦٢,٦٤٦	١٦٢,٦٤٦	إطفاء حق استخدام (إيضاح ٧)
١٣٩,٩٥٩	١٥٣,٠١٨	رسوم حكومية
١٣١,٧٦٨	١٠٤,٥٤٧	إهلاك ممتلكات ومعدات (إيضاح ٦)
٦٣,١٥٤	٨٢,٥٠٤	هاتف وبريد وكهرباء ومياه
٩٢,٩٧٢	٧٧,٥١٥	سفر وتنقلات
٤٩,٠٩١	٦٢,٩٦٠	ضياقة ونظافة
١٨,٦٩٥	١٢,١٠٦	قرطاسية ومطبوعات
٦٣,١٥٠	٨,٩٧٧	علاج وتأمين طبي
٦١,٤٥٠	٥٧,٤٠٩	أخرى
٢,٩٢٤,٦٧٠	٣,٥٣٢,٤٠٩	

٢٤- تكاليف التمويل

٣١ ديسمبر ٢٠٢١ م	٣١ ديسمبر ٢٠٢٢ م	
٢٣٠,٢٤٩	٥٤٦,٧١٤	تكاليف تمويل القروض قصيرة الأجل
١٨٤,٥٣٤	٣١٣,٢٢٤	تكاليف تمويل قروض طويلة الأجل
٤٨,٥٧٦	١٣٩,٩٧٦	الفوائد على مطلوبات حق استخدام موجودات (إيضاح ٧)
٤٦٣,٣٥٩	٩٩٩,٩١٤	

٢٥- ربحية السهم

يتم احتساب ربح السهم المنخفض وذلك بقسمة ربح السنة لامتلاك المساهمين في الشركة على المتوسط المرجح لعدد الأسهم العادية القائمة خلال السنة زائد المتوسط زائداً المتوسط المرجح لعدد الأسهم العادية التي سيتم إصدارها عند تحويل كافة الأسهم العادية المحتملة المخفضة إلى أسهم عادية.

٣١ ديسمبر ٢٠٢١ م	٣١ ديسمبر ٢٠٢٢ م	
٧٧١,١١٩	٣,٧٢٢,٨٤١	صافي الدخل العائد على حملة الأسهم العادية
٧٩٠,١٣٨	١,٣٠٠,٠٠٠	المتوسط المرجح لعدد الأسهم العادية المصدر
٠,٩٧	٢,٨٦	ربحية السهم الأساسية والمخفضة

شركة البخور الذكي للتجارة
(شركة مساهمة سعودية مغلقة)
إيضاحات حول القوائم المالية
للسنة المنتهية في ٣١ ديسمبر ٢٠٢٢ م
(المبالغ مدرجة بالريال السعودي ما لم يذكر خلاف ذلك)

٢٦- الأدوات المالية وإدارة المخاطر

تتضمن المطلوبات المالية الرئيسية بالشركة قروض، مطلوبات عقود الأيجار بموجب حق استخدام الموجودات، ذمم دائنة تجارية ومصروفات مستحقة ومطلوبات متداولة أخرى ومستحق إلى أطراف ذات علاقة. تتكون الموجودات المالية الرئيسية للشركة من النقد وما في حكمه والذمم المدينة التجارية والمصروفات المدفوعة مقدماً والموجودات المتداولة الأخرى. إن المخاطر المالية الرئيسية الناشئة عن الأدوات المالية للشركة هي مخاطر السوق (بما في ذلك مخاطر أسعار الفائدة ومخاطر صرف العملات الأجنبية) ومخاطر الائتمان ومخاطر السيولة. تقوم الإدارة بمراجعة ومطابقة السياسات لإدارة تلك المخاطر.

١٠-٢٦ مخاطر السوق

هي مخاطر التذبذب في أداة مالية ما بسبب التغيرات في الأسعار المساندة في السوق مثل أسعار صرف العملات الأجنبية ومعدلات الفوائد مما يؤثر على دخل الشركة أو قيمة ما تمتلكه من أدوات مالية. تهدف إدارة مخاطر السوق إلى إدارة التعرض لمخاطر السوق والسيطرة عليها ضمن الحدود المقبولة مع تعظيم العوائد. لم يكن هناك أي تغيير في تعرض الشركة لمخاطر السوق أو الطريقة التي تدار بها هذه المخاطر وكيفية قياسها.

١٠-٢٦ مخاطر أسعار الفائدة

مخاطر أسعار الفائدة هي التعرض للمخاطر المختلفة المرتبطة بتأثير التقلبات في أسعار الفائدة الساندة على المركز المالي للشركة وتدفقاتها النقدية. تتعرض الشركة لمخاطر أسعار الفائدة على موجوداتها ومطلوباتها التي تحمل بفائدة والتي تتمثل بشكل رئيسي في تسهيلات بنكية وقروض. تقوم الإدارة بالحد من مخاطر أسعار الفائدة من خلال مراقبة تغيرات أسعار الفائدة. وتعتقد أن مخاطر التدفقات النقدية ومخاطر أسعار الفائدة على القيمة العادلة للشركة غير جوهرية. إن الذمم المدينة والذمم الدائنة للشركة والمدرجة بالتكلفة المطفأة لا تخضع لمخاطر أسعار الفائدة كما تم تعريفها في المعيار الدولي للتقرير المالي رقم (٧) حيث لا تتغير القيمة الدفترية أو التدفقات النقدية المستقبلية بسبب التغير في أسعار الفائدة في السوق. وبالتالي، فإن الشركة غير معرضة لمخاطر أسعار الفائدة على القيمة العادلة. إن تعرض الشركة لمخاطر التغيرات في أسعار الفائدة هو كما يلي:

٣١ ديسمبر ٢٠٢١ م	٣١ ديسمبر ٢٠٢٢ م	قروض بمعدلات فائدة متغيرة
٨,٠٦٢,٠٦٤	١٥,٩٣٩,١٥٦	

تحليل الحساسية

يوضح الجدول التالي حساسية الدخل للتغيرات المحتملة المعقولة في أسعار الفائدة مع ثبات المتغيرات الأخرى، لا يوجد تأثير مباشر على حقوق الملكية للشركة.

قائمة الدخل الشامل

٣١ ديسمبر ٢٠٢١ م		٣١ ديسمبر ٢٠٢٢ م		قروض بمعدلات فائدة متغيرة	التغيرات في التدفقات النقدية
زيادة ١٠٠ نقطة	تخفيض ١٠٠ نقطة	زيادة ١٠٠ نقطة	تخفيض ١٠٠ نقطة		
٨٠٦,٢٠٦	(٨٠٦,٢٠٦)	١٥٩,٣٩٢	(١٥٩,٣٩٢)		
(٨٠٦,٢٠٦)	٨٠٦,٢٠٦	(١٥٩,٣٩٢)	١٥٩,٣٩٢		

٢٠-١-٢٦ مخاطر العملات الأجنبية

مخاطر العملات الأجنبية هي مخاطر تقلب قيمة الأدوات المالية بسبب التغيرات في أسعار صرف العملات الأجنبية. تنشأ مخاطر العملات الأجنبية عندما تكون المعاملات التجارية المستقبلية والمطلوبات والمعروف بها بعملة أخرى غير الريال السعودي. يقتصر تعرض الشركة لمخاطر العملات الأجنبية بشكل أساسي على معاملات اليورو والدولار الأمريكي. تعتقد إدارة الشركة بأن تعرضها لمخاطر العملات الأجنبية محدود حيث أن الريال السعودي مرتبط بالدولار الأمريكي. يتم مراقبة التقلبات في أسعار صرف اليورو بشكل مستمر.

تراقب الإدارة التقلبات في أسعار صرف العملات الأجنبية وتعتقد بأن الشركة ليست معرضة بشكل جوهري لتغيرات أسعار الصرف. ونظراً لأن تعاملات الشركة باليورو قليلة جداً ترى الإدارة أنها غير مؤثرة.

شركة البخور الذكي للتجارة
(شركة مساهمة سعودية مغلقة)
إيضاحات حول القوائم المالية
للسنة المنتهية في ٣١ ديسمبر ٢٠٢٢ م
(المبالغ مدرجة بالريال السعودي ما لم يذكر خلاف ذلك)

٢٦- الأدوات المالية وإدارة المخاطر (تتمة)

٢٦-٢٦ مخاطر الائتمان

هي المخاطر المتمثلة في عدم مقدرة طرف ما على الوفاء بالتزاماته مما يتسبب في خسائر مالية للطرف الآخر. ليس لدى الشركة تركيز جوهري لمخاطر الائتمان. ويتم إيداع النقد لدى بنوك محلية ذات تصنيف ائتماني مرتفع. وتستحق الذمم المدينة التجارية والحسابات المدينة الأخرى بصورة رئيسية من عملاء في السوق المحلية وتظهر بقيمتها القابلة للتحويل التقديرية. لدى الشركة سياسات معمول بها لتقليل تعرضها لمخاطر الائتمان. وعلاوة على ذلك، تقوم الشركة بمراجعة القيمة القابلة للإسترداد لكافة الذمم المدينة والموجودات الأخرى على أساس فردي في نهاية الفترة المالية وذلك للتأكد من تجنب مخصص خسارة كافل لقاء المبالغ الغير قابلة للإسترداد. تمثل القيم الدفترية للموجودات المالية الحد الأقصى لمخاطر الائتمان:

٣١ ديسمبر ٢٠٢١ م		٣١ ديسمبر ٢٠٢٢ م		
الخسائر الائتمانية المتوقعة	التعرض	الخسائر الائتمانية المتوقعة	التعرض	
-	٢.٠٤١,٥٨٠	-	٩٧٢,١٤١	نقد وما في حكمه
٤٣٠,٧١٢	١٠,٤٥٥,٢٢٩	٦٣٠,٧١٢	١٣,٧٧٧,٧٣٠	ذمم مدينة
-	٦١٠,٠٣٧	-	٢,٤٦٤,٩٣٤	أرصدة مدينة أخرى

تقوم الشركة باستخدام النهج المبسط بحيث تقيس مخصص الخسارة المتوقعة ويكون كافيًا حسب تقدير الإدارة لتغطية الخسائر المحتملة للمبالغ المستحقة القبض المتأخرة.

في تاريخ كل تقرير مالي، يتم تقييم النقد وما في حكمه فيما إذا كانت تتضمن مخاطر ائتمان منخفضة حيث يتم الاحتفاظ بها لدى مؤسسات مالية مرموقة وذات تصنيف ائتماني معبري محلي مرتفع. ولا يوجد تاريخ تعثر لاي من الأرصدة البنكية. ولذلك، فإن احتمالية التعثر تستند إلى العوامل المستقبلية وأي خسائر تنتج عن التعثر لا تكاد تذكر.

الأرصدة المدينة الأخرى غير مضمونه، وبدون عائد لانوجد أي أرصدة مستحقة القبض في تاريخ التقرير تجاوزت موعدها، مع الأخذ بعين الاعتبار للخبرة التاريخية للتعثر. تعتبر الإدارة أن الأرصدة لم تنخفض قيمتها.

كما في ٣١ ديسمبر ٢٠٢٢ م يمثل ٥٢.٠% من اجمالي الذمم المدينة (٣١ ديسمبر ٢٠٢١ م: ٤٠% عملاء ٥٨%) كانت الحركة على مخصص الخسائر الائتمانية كالآتي:

٣١ ديسمبر ٢٠٢٢ م		٣١ ديسمبر ٢٠٢١ م		
ريال سعودي	ريال سعودي	ريال سعودي	ريال سعودي	
٤٣٠,٧١٢	٩٢٤,١٥٩	-	-	الرصيد في بداية السنة
-	-	٢٠٠,٠٠٠	-	المكون خلال السنة
-	-	(٤٩٣,٤٤٧)	-	عكس خلال السنة
٦٣٠,٧١٢	٤٣٠,٧١٢	-	-	الرصيد في نهاية السنة
يوضح الجدول أدناه تحليل أعمار الذمم المدينة والمخاطر الائتمانية:				
٩٠٠	١٨٠-٩١	٢٧٠-١٨١	أكثر من ٢٧١	٢٠٢٢ الإجمالي
٧,٩٩٨,٣١٠	٤,٠٨٢,٠٧٢	٧١٠,٩٣١	٩٨٦,٤١٧	القيمة الدفترية
٢٠٠,٠٠٠	-	-	٤٣٠,٧١٢	خسائر الائتمان المتوقعة
٢%	-	-	٤٤%	معدل خسائر الائتمان المتوقعة
٩٠٠	١٨٠-٩١	٢٧٠-١٨١	أكثر من ٢٧١	٢٠٢١ الإجمالي
٨,٤٣٥,٥٩٠	١,٧١٥,٦٨٩	٢٠٠,٠٠٠	١٠٣,٩٧٥	القيمة الدفترية
-	١٢٨,٧٣٧	٢٠٠,٠٠٠	١٠٣,٩٧٥	خسائر الائتمان المتوقعة
-	٧%	١٠٠%	١٠٠%	معدل خسائر الائتمان المتوقعة

شركة البخور الذكي للتجارة
(شركة مساهمة سعودية مغلقة)
إيضاحات حول القوائم المالية
للسنة المنتهية في ٣١ ديسمبر ٢٠٢٢ م
(المبالغ مدرجة بالريال السعودي ما لم يذكر خلاف ذلك)

٢٦- الأدوات المالية وإدارة المخاطر (تتمة)

٣٠٢٦ مخاطر السيولة

هي المخاطر المتمثلة في تعرض الشركة لصعوبات في الحصول على التمويل اللازم للوفاء بالتزامات مرتبطة بأدوات مالية. وقد تنتج مخاطر السيولة عند عدم القدرة على بيع أصل مالي ما بسرعة وبقيمة تقارب قيمته العادلة. وتدار مخاطر السيولة من خلال المراقبة المنتظمة لمدى كفاية السيولة المتوفرة للوفاء بالتزامات المالية للشركة. يتمثل النيج الذي تتبعه الشركة في إدارة السيولة في ضمان أن يكون لديها سيولة كافية للوفاء بالتزاماتها عند استحقاقها، في ظل الظروف العادية والمتبعة، دون تكبد خسائر غير مقبولة أو المخاطرة بالإضرار بسمعة الشركة.

يلخص الجدول التالي الملطوبات المالية للشركة في مجموعات الاستحقاق ذات الصلة بناءً على الفترة المتبقية في تاريخ قائمة المركز المالي وحتى تاريخ الاستحقاق التعاقدية. المبالغ الواردة في الجدول هي التدفقات النقدية التعاقدية غير المضمومة.

٣٠٢٦ مخاطر السيولة

٣١ ديسمبر ٢٠٢٢ م

١ - ٥ سنوات	أقل من سنة	القيمة الدفترية	
٣,٨٠٤,٩٢٨	١٠,٦٧٢,٤٨٩	١٤,٤٤٧,٤١٧	قروض
-	٨٨٢,٧٢٥	٨٨٢,٧٢٥	ذمم دائنة تجارية
-	٤١٢,٠٢٧	٤١٢,٠٢٧	مستحق إلى أطراف ذات علاقة
١,٤٥٠,٥٤٨	٦١٠,٤٣٢	١,٠٠٧,٨٤٤	مطلوبات عقود الإيجار بموجب حق الاستخدام
-	١,٣٤١,١٨٦	١,٣٤١,١٨٦	مصرفات مستحقة ومطلوبات متداولة أخرى
٥,٢٥٥,٤٧٦	١٣,٩١٨,٨٥٩	١٨,٠٩١,١٩٩	

٣١ ديسمبر ٢٠٢١ م

١ - ٥ سنوات	أقل من سنة	القيمة الدفترية	
١,٠٤٠,٦٢٠	٧,٠٢١,٤٤٤	٨,٠٦٢,٠٦٤	قروض
-	١,١٤٩,٠١٩	١,١٤٩,٠١٩	ذمم دائنة تجارية
٣٧٩,٤٦٠	-	٣٧٩,٤٦٠	مستحق إلى أطراف ذات علاقة
٨٧٢,١٠٢	٣٠٧,٤٨٩	١,٠١٤,٧٥٥	مطلوبات عقود الإيجار بموجب حق الاستخدام
-	١,٠١٢,٣٦٥	١,٠١٢,٣٦٥	مصرفات مستحقة ومطلوبات متداولة أخرى
٢,٢٩٢,١٨٢	٩,٤٩٠,٣١٧	١١,٦١٧,٦٦٣	

٤٠٢٦ القيمة العادلة

القيمة العادلة هي المبلغ الذي يمكن به مبادلة أصل أو سداد التزام في معاملة تتم بين المتعاملين في السوق في تاريخ القياس. يستند قياس القيمة العادلة إلى الافتراض بأن معاملة بيع الأصل أو تحويل الالتزام ستتم إما:

• من خلال السوق الرئيسية للأصل أو الالتزام، أو

• من خلال السوق الأكثر منفعة للأصل أو الالتزام في ظل غياب السوق الرئيسية.

يجب أن تكون السوق الرئيسية أو الأكثر منفعة متاحة أمام الشركة للوصول إليها.

يتم قياس القيمة العادلة للأصل أو التزام ما باستعمال الافتراضات التي يستخدمها أطراف السوق عند تسعير الأصل أو الالتزام على افتراض أن أطراف السوق يعملون بما يحقق أفضل مصالح اقتصادية لهم.

يأخذ قياس القيمة العادلة للأصل غير المالي في الحسبان قدرة أطراف السوق على توفير منافع اقتصادية باستخدام الأصل فيما يحقق أفضل منفعة منه أو يبيعه إلى طرف آخر من أطراف السوق لاستخدامه فيما يحقق أفضل منفعة منه.

تستخدم الشركة أساليب تقييم تتناسب مع الظروف والأحوال وتتوافر لها بيانات كافية لقياس القيمة العادلة وتعظيم استخدام المعطيات الملحوظة ذات العلاقة وتقليل استخدام المعطيات غير الملحوظة إلى أكبر حد.

شركة البخور الذكي للتجارة
(شركة مساهمة سعودية مغلقة)
إيضاحات حول القوائم المالية
للسنة المنتهية في ٣١ ديسمبر ٢٠٢٢ م
(المبالغ مدرجة بالريال السعودي ما لم يذكر خلاف ذلك)

٢٦- الأدوات المالية وإدارة المخاطر (تتمة)

يتم تصنيف جميع الموجودات والمطلوبات التي يتم قياس قيمها العادلة أو الإفصاح عن قيمها العادلة في القوائم المالية في نطاق الهيكل الهرمي للقيم العادلة المبين أدناه استناداً إلى معطيات المستوى الأدنى الذي يعتبر جوهرياً لقياس القيمة العادلة ككل:

- المستوى الأول: الأسعار المتداولة في الأسواق النشطة لذات الموجودات أو المطلوبات.
- المستوى الثاني: أساليب تقييم أخرى يكون فيها الحد الأدنى من المعطيات الجوهرية ملحوظة بصورة مباشرة أو غير مباشرة لقياس القيمة العادلة.
- المستوى الثالث: أساليب تقييم أخرى يكون فيها الحد الأدنى من المعطيات الجوهرية غير ملحوظة لقياس القيمة العادلة.

بالنسبة للموجودات والمطلوبات المدرجة في القوائم المالية على أساس متكرر، تحدد الشركة فيما إذا جرى تحويلات ما بين المستويات في التسلسل الهرمي أعلاه من خلال إعادة تقييم التصنيف (استناداً إلى المستوى الأدنى من المعطيات الجوهرية لقياس القيمة العادلة ككل) في نهاية كل فترة من فترات إعداد القوائم المالية. القيمة الدفترية للموجودات المالية التي لا يمكن قياسها بالقيمة العادلة هي القيمة التقريبية لقيمتها العادلة. المطلوبات المالية تم قياسها على أساس التكلفة المطلقة والتي تقارب بشكل معقول قيمها العادلة.

٢٧- المعلومات القطاعية

نظراً لطبيعة عمليات الشركة فإنها تعتبر قطاع واحد. لذا لم يتم عرض المعلومات القطاعية.

٢٨- أحداث اللاحقة غير المعدلة بعد تاريخ قائمة المركز المالي

تعتقد الإدارة بعدم وجود أحداث لاحقة هامة منذ نهاية السنة والتي قد تتطلب إفصاح أو تعديل على هذه القوائم المالية.

٢٩- توزيعات أرباح

بتاريخ ٨ أغسطس ٢٠٢١ م وبموجب القرار الصادر من المساهمين، تم الإعلان عن توزيعات أرباح بمبلغ ٥٠٠.٠٠٠ ريال سعودي من الأرباح المحققة للشركة.

٣٠- التزامات محتملة وارتباطات رأس مالية

لا توجد التزامات محتملة أو ارتباطات رأس مالية كما في ٣١ ديسمبر ٢٠٢٢ م.

٣١- اعتماد القوائم المالية

تم اعتماد القوائم المالية للشركة للسنة المنتهية في ٣١ ديسمبر ٢٠٢٢ م من قبل مجلس الإدارة بتاريخ ١٤ شوال ١٤٤٤ هـ الموافق ٤ مايو ٢٠٢٣ م