





فترة الطرح

تبدأ من يوم

وحتى نهاية يوم

الأحد: ١١/٠٢/١٤٤٥هـ الموافق: ٢٠٢٣/٠٨/٢٧م
الخميس: ١٥/٠٢/١٤٤٥هـ الموافق: ٢٠٢٣/٠٨/٢١م

نشرة إصدار شركة المناولة للشحن

طرح مائتي ألف (٢٠٠,٠٠٠) سهم عادي تمثل عشرين بالمئة (٢٠٪) من إجمالي أسهم الشركة من خلال طرحها في السوق الموزائية على المستثمرين المؤهلين بسعر قدره (٥) ريال سعودي للسهم الواحد.

- الشركات المملوكة من الحكومة، مباشرة أو عن طريق محافظة تديرها مؤسسة سوق مالية مرخص لها في ممارسة أعمال الإدارة.
- الشركات والصناديق المؤسدة في دول مجلس التعاون لدول الخليج العربية.
- صناديق الاستثمار.
- أي أشخاص اعتباريين آخرين يجوز لهم فتح حساب استثماري في المملكة وحساب لدى مركز الإيداع.
- أشخاص طبيعيين يجوز لهم فتح حساب استثماري في المملكة وحساب لدى مركز الإيداع، ويستوفون أي من المعايير الآتية: أن يكون قد قام بصفقات في أسواق الأوراق المالية لا يقل مجموع قيمتها عن أربعين مليون ريال سعودي ولا تقل عن عشرة صفقات في كل ربع سنة خلال الاثني عشر شهراً الماضية.
- أن يكون قد قام بصفقات في أسواق الأوراق المالية لا يقل مجموع قيمتها عن أربعين مليون ريال سعودي ولا تقل عن عشرة صفقات في كل ربع سنة خلال الاثني عشر شهراً الماضية.
- لا تقل قيمة صافي أصوله عن خمسة ملايين ريال سعودي.
- أن يعمل أو سبق له العمل مدة ثلاث سنوات على الأقل في القطاع المالي.
- أن يكون حاصلًا على الشهادة العامة للتعامل في الأوراق المالية المعتمدة من قبل الهيئة.
- أن يكون حاصلًا على شهادة مهنية متخصصة في مجال أعمال الأوراق المالية معتمدة من جهة معترف بها دولياً.
- أي أشخاص آخرين تحددهم الهيئة.

يملك المساهمون الحاليون الواردة أسمائهم في الصفحة (ل) ويشار إليهم مجتمعين بـ (المساهمين الحاليين) جميع أسهم الشركة قبل الطرح، وسيتم بيع أسهم الطرح من قبل المساهمين الحاليين الوارد أسمائهم في الصفحة (ل) ويشار إليهم بـ (المساهمين الباعين) والذين كانوا يملكون قبل طرح الأسهم نسبة ٩٦,٨٠٪ من أسهم الشركة. وسيتملك المساهمون الباعون بعد اكتمال الطرح نسبة ٧٦,٨٠٪ من أسهم الشركة، وبالتالي سيحتفظون بحصة الشركة، وستعود معلومات الطرح بعد خصم مصاريف عملية الطرح للمساهمين الباعين، ولن تسلم الشركة أي مبلغ من متحصلات الطرح (راجع القسم رقم ٦) «استخدام متحصلات الطرح» من هذه النشرة».

تبدأ فترة الطرح في يوم الأحد ١١/٠٢/١٤٤٥هـ الموافق ٢٧/٠٨/٢٠٢٣م وتستمر لمدة خمسة (٥) أيام عمل شاملة آخر يوم لإغلاق الطرح وهو نهاية يوم الخميس ١٥/٠٢/١٤٤٥هـ الموافق ٢١/٠٨/٢٠٢٣م (فترة الطرح). حيث يمكن تقديم طلبات الاكتتاب في أسهم الطرح عن طريق الحساب الاستثماري للمكتب لدى مدير الاكتتاب (شركة دراية المالية) والذي سيتمكن المستثمرون المؤهلون من خلاله الاكتتاب في أسهم الشركة خلال فترة الطرح (راجع القسم رقم ٩) «المعلومات المتعلقة بالأسهم وأحكام الطرح وشروطه»، وسوف يكون الطرح على الطريقة الموزائية للمستثمرين المؤهلين خلال فترة الطرح، وسيتاح لكل منهم دراسة الفرصة الاستثمارية والإطلاع على أي معلومات إضافية متاحة من خلال غرفة البيانات الافتراضية التي يتم فيها عرض جميع الوثائق المشار إليها في القسم رقم (١٢) «المستندات المتاحة للمعائنة» من هذه النشرة.

إن الحد الأعلى للاكتتاب في الأسهم المطروحة من قبل المستثمرين المؤهلين هو تسعة وأربعون ألف وتسعمائة وتسعون (٤٩,٩٩٠) سهم، علماً بأن الحد الأدنى للاكتتاب في أسهم الطرح لكل مستثمر مؤهل هو عشرة (١٠) أسهم، سيكون الاكتتاب في أسهم الطرح من خلال تقديم طلب للاكتتاب، وسوف يتم خصم كامل قيمة الأسهم المكتتب فيها من الحساب الاستثماري للمكتب لدى مدير الاكتتاب وتحويل الأموال مباشرة إلى حساب الأمانة الخاص بعملية الطرح، وسوف يتم الإعلان عن عملية التخصيص النهائي لأسهم الطرح في موعد أقصاه يوم الثلاثاء ٢٠/٠٢/١٤٤٥هـ الموافق ٠٥/٠٩/٢٠٢٣م، وسيكون رد الفائض خلال يومي العمل التاليين لعملية التخصيص، ولن تكون هناك أي عمولات أو استقطاعات من الجهة المستلمة لمحصلات الطرح أو مدير الاكتتاب أو الشركة ودر الفائض في مدة أقصاه يوم الخميس ٢٢/٠٢/١٤٤٥هـ الموافق ٠٧/٠٩/٢٠٢٣م (ولمزيد من التفاصيل راجع القسم رقم ٩) «المعلومات المتعلقة بالأسهم وأحكام الطرح وشروطه» من هذه النشرة».

لم يسبق تداول أسهم الشركة في أي سوق للأسهم سواء داخل المملكة العربية السعودية أو خارجها قبل هذا الطرح، وقد تقدمت الشركة بطلب للهيئة لتسجيل وطرح أسهمها في السوق الموزائية وفقاً لقواعد طرح الأوراق المالية والالتزامات المستمرة، كما تقدمت بطلب إدراج أسهمها إلى شركة تداول السعودية وفقاً لتقواعد الإدراج، وتم الاستيفاء بالمتطلبات كافة، وتمت الموافقة على نشرة الإصدار هذه وكافة المستندات المؤيدة التي طلبتها الهيئة، وقد تم الحصول على جميع الموافقات الرسمية اللازمة لعملية طرح الأسهم، ومن المتوقع أن يبدأ تداول الأسهم في السوق الموزائية في وقت قريب بعد الانتهاء من عملية تخصيص الأسهم ودر الفائض والانتهاء من جميع المتطلبات النظامية ذات العلاقة (فضلاً راجع «التوزيع المهمة وإجراءات الاكتتاب» في هذه النشرة)، وبعد تسجيل الأسهم في السوق الموزائية، سوف يسمح للمستثمرين المؤهلين الذين تطبق عليهم الشروط سواء داخل أو خارج المملكة بالتداول في أسهم الشركة. ينطوي الاستثمار في الأسهم محل الطرح على مخاطر وأمر غير مؤكدة، لذلك يجب دراسة قسبي «إشعار مهم» وعوامل المخاطر، الواردين في نشرة الإصدار هذه بعناية من قبل المستثمرين المحتملين قبل أن يتخذوا قراراً بالاكتتاب في أسهم الطرح.

تأسست شركة المناولة للشحن (الشركة، أو «المصدر») كشركة ذات مسؤولية محدودة بموجب عقد التأسيس بتاريخ ١١/٠١/١٤١٧هـ الموافق ١٩/٠٢/١٩٩٧م، وبموجب السجل التجاري رقم (٢٥٠٠٠٠٠٠٠٠٠٠) الصادر بمدينة الدمام بتاريخ ١٢/٠١/١٤١٨هـ الموافق ١٩/٠٢/١٩٩٧م، برأس مال قدره خمسمائة ألف (٥٠٠,٠٠٠) ريال سعودي مقسم إلى خمسين (٥٠) حصة نقدية وقيمة كل حصة عشرة آلاف (١٠,٠٠٠) ريال سعودي مدفوعة القيمة بالكامل، يملكها كلا من السيد/ علي عبد الله محمد الهيدان والسيد/ خالد محمد صقر الصقير بنسبة ملكية قدرها ٥٠٪ لكل منهما. وتاريخ ٠٩/٠٩/١٤٢٤هـ الموافق ١٠/٠١/٢٠٠٣م وافق الشركاء على رفع رأس مال الشركة من خمسمائة ألف (٥٠٠,٠٠٠) ريال سعودي إلى مليون (١,٠٠٠,٠٠٠) ريال سعودي مقسم إلى عشرين ألف (٢٠,٠٠٠) حصة وقيمة كل حصة خمسون (٥٠) ريال سعودي، وقد تم الوفاء بالزيادة البالغة خمسمائة ألف (٥٠٠,٠٠٠) ريال سعودي من خلال إيداعات نقدية من المساهمين بالتساوي ونسبة ملكية قدرها ٥٠٪ لكل منهما. وتاريخ ٢٣/٠٦/١٤٣٨هـ الموافق ٠٣/٠٢/٢٠١٧م وافق الشركاء على رفع رأس مال الشركة إلى مليون (١,٠٠٠,٠٠٠) ريال سعودي إلى عشرة ملايين (١٠,٠٠٠,٠٠٠) ريال سعودي مقسم إلى مليون (١,٠٠٠,٠٠٠) حصة وقيمة كل حصة عشرة (١٠) ريالات سعودية، وقد تم الوفاء بالزيادة البالغة تسعة ملايين (٩,٠٠٠,٠٠٠) ريال سعودي من خلال رسعة حساب الأرباح المعيقة، كما تم تحويل الشركة من شركة ذات مسؤولية محدودة إلى شركة مساهمة مقفلة برأس مال يبلغ عشرة ملايين (١٠,٠٠٠,٠٠٠) ريال سعودي، مقسم إلى مليون (١,٠٠٠,٠٠٠) سهم، قيمة كل سهم منها عشرة (١٠) ريالات سعودية، وجميعها أسهم عادية مدفوعة القيمة بالكامل، وقد تم قيد الشركة بسجل الشركات المساهمة بموجب القرار الوزاري رقم (٢١١/٣) بتاريخ ٢٨/٠٦/١٤٣٨هـ الموافق ٢٧/٠٢/٢٠١٧م، والقرار الوزاري رقم (٣٧٤/٣) بتاريخ ١٥/٠٨/١٤٣٨هـ الموافق ١١/٠٥/٢٠١٧م. وتاريخ ٠٧/٠٢/١٤٣٣هـ الموافق ٠١/٠٢/٢٠٢٣م تنازل السيد/ علي عبد الله محمد الهيدان عن عدد أربعة وعشرين ألف (٢٤,٠٠٠) سهم والتي تمثل ما نسبته ٢,٤٪ من رأس مال الشركة لصالح أحد عشر (١١) مساهم جديد كما تنازل السيد/ خالد محمد صقر الصقير عن عدد ثمانية آلاف (٨,٠٠٠) سهم والتي تمثل ما نسبته ٠,٨٪ من رأس مال الشركة لصالح أربعة (٤) مساهمين جدد. (ولمزيد من التفاصيل حول المساهمين فضلاً راجع القسم الفرعي (٤-١) «هيكل ملكية الشركة قبل الطرح وبعده» من القسم (٤) «هيكل الملكية والهيكل التنظيمي» من هذه النشرة».

يبلغ رأس مال الشركة الحالي عشرة ملايين (١٠,٠٠٠,٠٠٠) ريال سعودي، مقسم إلى مليون (١,٠٠٠,٠٠٠) سهم عادي مدفوعة القيمة بالكامل، قيمة كل سهم منها عشرة (١٠) ريالات سعودية، وجميعها أسهم عادية من فئة واحدة. ولا يُعطى أي مساهم أي حقوق تفضيلية، ويحق لكل مساهم (المساهم) أي كان عدد أسهمه حضور اجتماعات الجمعية العامة للمساهمين (الجمعية العامة) والتصويت فيها، كما يحق لكل مساهم أن يوكل عنه شخصاً آخر من غير أعضاء مجلس إدارة الشركة أو عمالي الشركة لينوب عنه في حضور اجتماعات الجمعية العامة، وتتسحق الأسهم محل الطرح حصتها من أي أرباح تلتها الشركة اعتباراً من تاريخ نشرة الإصدار هذه وعن السنوات المالية التي تلتها. (فضلاً راجع قسم رقم (٥) «سياسة توزيع الأرباح» في هذه النشرة».

سيكون الطرح موجهاً لفئات المستثمرين المؤهلين (الطرح) في السوق الموزائية لعدد مائتي ألف (٢٠٠,٠٠٠) سهم عادي يُشار إليها مجتمعاً (أسهم الطرح، وكل منها «سهم الطرح») وقيمة اسمية قدرها عشرة (١٠) ريالات سعودية للسهم الواحد مدفوعة القيمة بالكامل والتي تمثل ٢٠,٠٠٠٪ من رأس مال الشركة، وسيكون سعر طرح قدره (٥) للسهم الواحد «سعر الطرح» وسيتم بيع أسهم الشركة المطروحة من قبل المساهمين الباعين المدرجة أسمائهم في الصفحة (ل) من هذه النشرة ويُشار إليهم بـ (المساهمين الباعين)، وسوف يملكون نسبة ٧٦,٨٠٪ من رأس مال الشركة بعد اكتمال الطرح وبالتالي سيحتفظون بحصة سيطرة في الشركة.

إن جميع أسهم الشركة أسهماً عادية من فئة واحدة، ولا يعطى أي مساهم أي حقوق تفضيلية، ويحق لكل مساهم (المساهم) أي كان عدد أسهمه حضور اجتماعات الجمعية العامة للمساهمين (الجمعية العامة) والتصويت فيها، ويحق لكل مساهم أن يوكل عنه شخصاً آخر من غير أعضاء مجلس إدارة الشركة أو عمالي الشركة لينوب عنه في حضور اجتماعات الجمعية العامة، وتتسحق الأسهم محل الطرح حصتها من أي أرباح تلتها الشركة اعتباراً من تاريخ نشرة الإصدار هذه وعن السنوات المالية التي تلتها. (فضلاً راجع قسم رقم (٥) «سياسة توزيع الأرباح» في هذه النشرة».

وكما في تاريخ هذه النشرة، فإن المساهمين الكبار في الشركة الذين يملكون (٥٪) أو أكثر من رأس مالها هم:

المساهمون الكبار	عدد الأسهم قبل الطرح	نسبة الملكية قبل الطرح	عدد الأسهم بعد الطرح	نسبة الملكية بعد الطرح
خالد محمد صقر الصقير	٤٩٢,٠٠٠	٤٩,٢٠٪	٢٩٢,٠٠٠	٢٩,٢٠٪
علي عبد الله محمد الهيدان	٤٧٦,٠٠٠	٤٧,٦٠٪	٢٧٦,٠٠٠	٢٧,٦٠٪
الإجمالي	٩٦٨,٠٠٠	٩٦,٨٠٪	٥٦٨,٠٠٠	٥٦,٨٠٪

(ولمزيد من التفاصيل حول المساهمين فضلاً راجع القسم الفرعي (٤-١) «هيكل ملكية الشركة قبل الطرح وبعده» من القسم (٤) «هيكل الملكية والهيكل التنظيمي» من هذه النشرة».

يحق على كبار المساهمين بعد الطرح التصرف في أسهمهم مدة اثني عشر (١٢) شهراً من تاريخ بدء تداول أسهم الشركة في السوق الموزائية (فترة الحظر). ويجوز لهم التصرف في أسهمهم بعد انتهاء هذه الفترة دون الحصول على موافقة هيئة السوق المالية «الهيئة» المسبقة.

هذا ويقتصر الاكتتاب في الأسهم محل الطرح في السوق الموزائية بحسب متطلبات قواعد طرح الأوراق المالية والالتزامات المستمرة على فئات المستثمرين المؤهلين وفق تعريف المستثمر المؤهل في قائمة المصطلحات المستخدمة في لوائح هيئة السوق المالية وقواعدها وفي قائمة المصطلحات المستخدمة في قواعد شركة تداول السعودية (السوق) أو «تداول» ويقصد به الباد التام من قواعد طرح الأوراق المالية والالتزامات المستمرة أي من الآتي:

- مؤسسات سوق المالية تصرف لحسابها الخاص.
- عملاء مؤسسة سوق مالية مرخص لها في ممارسة أعمال الإدارة شريطة أن تكون مؤسسة سوق المالية قد مُنحت شروطها تمكها من اتخاذ القرارات الخاصة بقبول المشاركة في الطرح والاستثمار في السوق الموزائية نيابة عن العميل ودون الحاجة إلى الحصول على موافقة مسبقة منه.
- حكومة المملكة، أو أي جهة حكومية، أو أي هيئة دولية تعترف بها الهيئة، أو السوق، وأي سوق مالية أخرى تعترف بها الهيئة، أو مركز الإيداع.

مدير الاكتتاب



المستشار المالي

وثيق المالية
Watheeq Capital



تحتوي نشرة الإصدار هذه على معلومات قُدمت بحسب متطلبات قواعد طرح الأوراق المالية والالتزامات المستمرة الصادرة عن هيئة السوق المالية بالمملكة العربية السعودية (المشار إليها بـ «الهيئة»). ويتحمل أعضاء مجلس الإدارة الذين تظهر أسمائهم في هذه النشرة مجتمعين ومنفردون كامل المسؤولية عن دقة المعلومات الواردة في نشرة الإصدار هذه، ويؤكدون بحسب علمهم وإصداقهم، بعد إجراء جميع الدراسات الممكنة وإلى الحد المعقول، أنه لا توجد أي وقائع أخرى يمكن أن يؤدي عدم تضمينها للنشرة إلى جعل أي إفادة وإفادة فيه معقدة. ولا تتحمل الهيئة وشركة تداول السعودية أي مسؤولية عن محتويات هذه النشرة، ولا تعطين أي تأكيدات تتعلق بدقة هذه النشرة أو اكتمالها. وتخلين انضمامهما صراحة من أي مسؤولية مهما كانت من أي خسارة تنتج عما ورد في هذه النشرة أو الاعتماد على أي جزء منه. ويجب على المرغبين في شراء الأسهم المطروحة بموجب هذا النشرة تحري مدى صحة المعلومات المتعلقة بالأسهم محل الطرح. وفي حال تعذر فهم محتويات هذا النشرة، يجب استشارة مستشار مالي مرخص له. صدرت هذه النشرة بتاريخ ١٣/٠٢/١٤٤٤هـ الموافق ١١/٠٢/٢٠٢٣م.

إن نشرة الإصدار الأولية هذه لغرض عرضها على المستثمرين المؤهلين، ولا تحتوي على سعر الطرح، وسيتم نشر نشرة الإصدار النهائية بعد الانتهاء من عملية الاكتتاب وتحديد سعر الطرح.



إشعار مهم

تقدم هذه النشرة معلومات تفصيلية كاملة عن شركة المناولة للشحن والأسهم المطروحة للاكتتاب في السوق الموازية. وسيعامل المستثمرون المؤهلون الذين يتقدمون بطلبات للاكتتاب في الأسهم المطروحة على أساس أن طلباتهم تستند إلى المعلومات التي تحتويها هذه النشرة، والتي يمكن الاطلاع عليها من خلال زيارة موقع الشركة على الإنترنت (www.munawlacargo.com.sa)، أو موقع المستشار المالي شركة وثيق المالية (www.watheeq.com)، أو موقع مدير الاكتتاب شركة دراية المالية (www.derayah.com)، أو موقع هيئة السوق المالية (www.cma.org.sa)، أو شركة تداول السعودية (www.saudiexchange.sa). كما سيتم الإعلان من قبل المستشار المالي «وثيق المالية» ومدير الاكتتاب «دراية المالية» على موقع شركة تداول السعودية «تداول السعودية» عن نشر نشرة الإصدار وإتاحتها للمستثمرين المؤهلين خلال المدة المحددة وفق قواعد طرح الأوراق المالية والالتزامات المستمرة خلال (مدة لا تقل عن ١٤ يوم قبل الطرح) وعن أي تطورات أخرى.

تحتوي نشرة الإصدار هذه على معلومات تم تقديمها حسب متطلبات قواعد طرح الأوراق المالية والالتزامات المستمرة الصادرة عن هيئة السوق المالية بالمملكة العربية السعودية، ويتحمل أعضاء مجلس الإدارة الواردة أسماؤهم في صفحة (ج) مجتمعين ومنفردين، كامل المسؤولية عن دقة المعلومات الواردة في هذه النشرة، ويؤكدون حسب علمهم واعتقادهم بعد إجراء جميع الدراسات الممكنة وإلى الحد المعقول، أنه لا توجد أي وقائع أخرى يمكن أن يؤدي عدم تضمينها في نشرة الإصدار هذه إلى جعل أي إفادة واردة فيه مضللة. ولا تتحمل الهيئة وشركة تداول السعودية (تداول السعودية) أي مسؤولية عن محتويات هذه النشرة، ولا تعطي أي تأكيدات تتعلق بدقتها أو اكتمالها، وتخليان أنفسهما صراحة من أي مسؤولية لها كانت عن أي خسارة تنتج عما ورد في هذه النشرة أو عن الاعتماد على أي جزء منها.

وقد عينت الشركة وثيق المالية كمستشار مالي («المستشار المالي») فيما يتعلق بالاكتتاب في أسهم الطرح في السوق الموازي، كما عينت الشركة شركة دراية المالية مديراً للاكتتاب («مدير الاكتتاب») وذلك فيما يتعلق بطرح أسهم الشركة في السوق الموازية «الاكتتاب»، الرجاء مراجعة القسم (٩) «المعلومات المتعلقة بالأسهم وأحكام الطرح وشروطه» من هذه النشرة.

إن المعلومات الواردة في هذه النشرة كما في تاريخ إصدارها عرضة للتغيير، وعلى وجه الخصوص يمكن أن يتأثر الوضع المالي للشركة وقيمة الأسهم محل الطرح بشكل سلبي بالتطورات المستقبلية المتعلقة بعوامل التضخم ومعدلات الفائدة والضرائب أو أي عوامل اقتصادية أو سياسية أخرى خارجة عن نطاق سيطرة الشركة (فضلاً راجع قسم رقم (٢) «عوامل المخاطر» في هذا النشرة). ولا يجب اعتبار أو تفسير أو الاعتماد بأي شكل على هذه النشرة ولا على أي اتصالات شفوية أو كتابية أو مطبوعة فيما يتعلق بأسهم الطرح أو تفسيرها كوعد أو بيان فيما يتعلق بالأرباح أو النتائج أو الأحداث المستقبلية.

لا يجوز اعتبار هذه النشرة بمثابة توصية من الشركة، أو أعضاء مجلس إدارتها، أو المساهم البائع، أو أي من مستشاريها بالمشاركة في عملية الاكتتاب في الأسهم محل الطرح. وتعتبر المعلومات التي تحتوي عليها هذه النشرة ذات طبيعة عامة، وقد تم إعداد هذه النشرة دون الأخذ في الاعتبار الأهداف الاستثمارية الفردية أو الوضع المالي أو الاحتياجات الاستثمارية الخاصة للأشخاص الراغبين بالاكتتاب في الأسهم محل الطرح. وقبل اتخاذ أي قرار بالاكتتاب، يجب على كل مستلم لهذه النشرة الحصول على استشارة مهنية مستقلة بخصوص الاكتتاب في الأسهم محل الطرح من قبل مستشار مالي مرخص له من قبل الهيئة، وذلك لتقييم مدى ملاءمة فرصة الاستثمار والمعلومات المدرجة في هذه النشرة للأهداف والأوضاع والاحتياجات الاستثمارية الخاصة به، بما في ذلك المزايا والمخاطر المتعلقة بالاستثمار في الأسهم محل الطرح. قد يكون الاكتتاب في الأسهم محل الطرح مناسباً لبعض المستثمرين دون غيرهم، ويجب على المستثمرين المحتملين عدم الاعتماد على قرار طرف آخر بالاستثمار أو عدم الاستثمار كأساس للدراسة المفترض قيامهم بها فيما يخص فرصتهم للاستثمار أو على الظروف الخاص لأولئك المستثمرين.

هذا ويقتصر الاكتتاب في الأسهم محل الطرح في السوق الموازية بحسب متطلبات قواعد طرح الأوراق المالية والالتزامات المستمرة على فئات المستثمرين المؤهلين وفق تعريف المستثمر المؤهل في قائمة المصطلحات المستخدمة في لوائح هيئة السوق المالية وقواعدها وفي قائمة المصطلحات المستخدمة في قواعد شركة تداول السعودية («السوق» أو «تداول»)، ويقصد به الباب الثامن من قواعد طرح الأوراق المالية والالتزامات المستمرة أي من الآتي:

١. مؤسسات سوق المالية تتصرف لحسابها الخاص.
٢. عملاء مؤسسة سوق مالية مرخص لها في ممارسة أعمال الإدارة شريطة أن تكون مؤسسة سوق المالية قد عيّنت بشروط تمكنها من اتخاذ القرارات الخاصة بقبول المشاركة في الطرح والاستثمار في السوق الموازية نيابة عن العميل ودون الحاجة إلى الحصول على موافقة مسبقة منه.
٣. حكومة المملكة، أو أي جهة حكومية، أو أي هيئة دولية تعترف بها الهيئة، أو السوق، وأي سوق مالية أخرى تعترف بها الهيئة، أو مركز الإيداع.
٤. الشركات المملوكة من الحكومة، مباشرة أو عن طريق محافظة تديرها مؤسسة سوق مالية مرخص لها في ممارسة أعمال الإدارة.
٥. الشركات والصناديق المؤسسة في دول مجلس التعاون لدول الخليج العربية.

٦. صناديق الاستثمار.
٧. أي أشخاص اعتباريين آخرين يجوز لهم فتح حساب استثماري في المملكة وحساب لدى مركز الإيداع.
٨. أشخاص طبيعيين يجوز لهم فتح حساب استثماري في المملكة وحساب لدى مركز الإيداع، ويستوفون أي من المعايير الآتية: أن يكون قد قام بصفقات في أسواق الأوراق المالية لا يقل مجموع قيمتها عن أربعين مليون ريال سعودي ولا تقل عن عشرة صفقات في كل ربع سنة خلال الاثني عشرة شهراً الماضية.
- أن يكون قد قام بصفقات في أسواق الأوراق المالية لا يقل مجموع قيمتها عن أربعين مليون ريال سعودي ولا تقل عن عشرة صفقات في كل ربع سنة خلال الاثني عشرة شهراً الماضية.
- ألا تقل قيمة صافي أصوله عن خمسة ملايين ريال سعودي.
- أن يعمل أو سبق له العمل مدة ثلاث سنوات على الأقل في القطاع المالي.
- أن يكون حاصلًا على الشهادة العامة للتعامل في الأوراق المالية المعتمدة من قبل الهيئة.
- أن يكون حاصلًا على شهادة مهنية متخصصة في مجال أعمال الأوراق المالية معتمدة من جهة معترف بها دولياً.
٩. أي أشخاص آخرين تحددهم الهيئة.

لا تمثل هذه النشرة عرضاً لبيع، أو طلباً لعرض شراء أي من أسهم الطرح، من جانب أي شخص في أي بلد لا يجيز فيه النظام المعمول به في ذلك البلد لمثل ذلك الشخص تقديم مثل ذلك العرض أو الطلب، ويحظر صراحة توزيع هذه النشرة أو بيع أسهم الطرح لأي شخص في أي دولة أخرى غير المملكة، باستثناء الشركات والصناديق المؤسسة في دول مجلس التعاون لدول الخليج العربي من خلال اتفاقية مبادلة، على أن يتم مراعاة الأنظمة والتعليمات المنظمة لذلك.

تبدأ فترة الطرح في يوم الأحد ١١/٠٢/١٤٤٥هـ (الموافق ٢٧/٠٨/٢٠٢٣م) وتستمر لمدة خمسة (٥) أيام عمل شاملة آخر يوم لإغلاق الطرح وهو نهاية يوم الخميس ١٥/٠٢/١٤٤٥هـ (الموافق ٣١/٠٨/٢٠٢٣م) («فترة الطرح»)، حيث يمكن تقديم طلبات الاكتتاب في أسهم الطرح عبر نظام الاكتتاب الإلكتروني الخاص بمدير الاكتتاب والذي سيتمكن المستثمرون المؤهلون من خلاله الاكتتاب في أسهم الشركة خلال فترة الطرح (راجع القسم رقم (٩) «المعلومات المتعلقة بالأسهم وأحكام الطرح وشروطه» من هذه النشرة).

المعلومات المالية

تم إعداد القوائم المالية المراجعة للشركة للسنة المالية المنتهية في ٣١ ديسمبر ٢٠٢١م والتي تتضمن أرقام المقارنة للسنة المالية المنتهية في ٣١ ديسمبر ٢٠٢٠م والقوائم المالية المراجعة للشركة للسنة المالية المنتهية في ٣١ ديسمبر ٢٠٢٢م. والإيضاحات المرفقة بها وفقاً للمعايير الدولية للتقارير المالية (IFRS) المعتمدة في المملكة العربية السعودية والمعايير والإصدارات الأخرى التي اعتمدها الهيئة السعودية للمراجعين والمحاسبين (SOCPA). وقد تمت مراجعة وتدقيق البيانات المالية للشركة من قبل شركة مورستيفنز، السيد العيوطي وشركاه - محاسبون ومراجعون قانونيون، هذا وتقوم الشركة بإصدار قوائمها المالية بالريال السعودي.

التوقعات والإفادات المستقبلية

تم إعداد التوقعات الواردة في هذه النشرة على أساس افتراضات محددة ومفصّل عنها في هذه النشرة. وقد تختلف ظروف الشركة في المستقبل عن الافتراضات المستخدمة، وبالتالي فإنه لا يوجد ضمان أو تأكيد أو تعهد فيما يتعلق بدقة أو اكتمال هذه التوقعات. وتمثل بعض التوقعات الواردة في هذه النشرة «إفادات مستقبلية»، والتي يمكن أن يستدل عليها بشكل عام من خلال استخدام بعض الكلمات ذات الدلالة المستقبلية مثل «يخطط»، «يعتزم»، «ينوي»، «يقدر»، «يعتقد»، «يتوقع»، «من المتوقع»، «يمكن»، «من الممكن»، «يحتمل»، «من المحتمل»، «سوف»، «قد»، والصيغ النافية لها وغيرها من المفردات المقاربة أو المشابهة لها في المعنى. وتعكس هذه الإفادات وجهة النظر الحالية للشركة بخصوص أحداث مستقبلية، لكنها لا تشكل ضماناً أو تأكيداً لأي أداء فعلي مستقبلي للشركة، إذ أن هناك العديد من العوامل التي قد تؤثر على الأداء الفعلي للشركة أو إنجازاتها أو نتائجها وتؤدي إلى اختلافها بشكل كبير عما تضمنته هذه الإفادات صراحة أو ضمناً. وقد تم استعراض أهم المخاطر والعوامل التي يمكن أن تؤدي إلى مثل هذا الأثر بصورة أكثر تفصيلاً في أقسام أخرى في هذه النشرة (راجع قسم رقم (٢) «عوامل المخاطر»). وفيما لو تحقق واحد أو أكثر من هذه العوامل، أو لو ثبت عدم صحة أو عدم دقة أي من التوقعات أو التقديرات الواردة في هذه النشرة، فإن النتائج الفعلية للشركة قد تختلف بشكل جوهري عن تلك الموضحة في هذه النشرة.

ومراعاً لمتطلبات قواعد طرح الأوراق المالية والالتزامات المستمرة، ستقوم الشركة بتقديم نشرة إصدار تكميلية إلى الهيئة إذا علمت في أي وقت بعد اعتماد هذه النشرة من الهيئة وقبل اكتمال الطرح بأي من الآتي: (١) وجود تغيير مهم في أمور جوهرية واردة في نشرة الإصدار، أو (٢) ظهور أي مسائل مهمة كان يجب تضمينها في نشرة الإصدار. وباستثناء هاتين الحالتين، فإن الشركة لا تعزم تحديث أو تعديل أي معلومات تضمنتها هذه النشرة، سواء كان ذلك نتيجة معلومات جديدة أو حوادث مستقبلية أو غير ذلك. ونتيجة لهذه المخاطر والأمور غير

المؤكدة والتقدير، فإن الأحداث والظروف والتوقعات المستقبلية التي تتناولها هذه النشرة قد لا تحدث على النحو الذي تتوقعه الشركة وقد لا تحدث مطلقاً. وعليه، يتعين على المستثمرين المؤهلين المحتملين فحص جميع الإفادات المستقبلية في ضوء هذه الإيضاحات مع عدم الاعتماد على الإفادات المستقبلية بشكل أساسي.

دليل الشركة

أعضاء مجلس الإدارة وأمين سر المجلس							
الاسم	المنصب	صفة العضوية	الاستقلالية***	الجنسية	العمر	نسبة الملكية المباشرة	
						قبل الطرح	بعد الطرح
خالد محمد صقر الصقير	رئيس مجلس الإدارة	غير تنفيذي	غير مستقل	سعودي	٦٩	%٤٩,٢٠	%٢٩,٢٠
علي عبد الله محمد الهيدان	نائب رئيس مجلس الإدارة	تنفيذي	غير مستقل	سعودي	٦٤	%٤٧,٦	%٢٧,٦٠
عبد الرحمن محمد صالح المسند	عضو مجلس الإدارة	غير تنفيذي	مستقل	سعودي	٣٨	%٠,٣٠	%٠,٣٠
عبد السلام خالد محمد الصقير	عضو مجلس الإدارة	تنفيذي	غير مستقل	سعودي	٢٨	%٠,٢٠	%٠,٢٠
عبد الله علي عبد الله الهيدان	عضو مجلس الإدارة	تنفيذي	غير مستقل	سعودي	٢٨	%٠,١٥	%٠,١٥
وليد عبد الله ماطر الحربي**	أمين سر المجلس	-	-	سعودي	٣٤	-	-

المصدر: الشركة

* وافقت الجمعية العامة العادية المنعقدة في تاريخ ١٤٤٣/١٢/٠٥هـ (الموافق ٢٠٢٢/٠٧/٠٤م) على انتخاب أعضاء مجلس الإدارة المذكورين أعلاه وذلك لمدة ثلاث سنوات تبدأ من تاريخ الجمعية.

** قرر مجلس الإدارة بتاريخ ١٤٤٣/١٢/٠٥هـ (الموافق ٢٠٢٢/٠٧/٠٤م) تعيين السيد: وليد عبد الله ماطر الحربي كأمين سر لمجلس الإدارة).

*** تم الاستناد على لائحة حوكمة الشركات الصادرة عن هيئة السوق المالية في تحديد عوارض الاستقلال لأعضاء مجلس الإدارة، وتتمثل عوارض الاستقلال لأعضاء مجلس الإدارة للشركة في كل من:

- أن يكون مالكا لما نسبته ٥% أو أكثر من أسهم الشركة أو من أسهم شركة أخرى من مجموعتها أو له صلة قرابة مع من يملك هذه النسبة.
 - أن يكون ممثلاً لشخص ذي صفة اعتبارية يملك ما نسبة ٥% أو أكثر من أسهم الشركة أو من أسهم شركة أخرى من مجموعتها.
 - أن تكون له صلة قرابة مع أي من أعضاء مجلس الإدارة في الشركة أو في شركة أخرى من مجموعتها.
 - أن تكون له صلة قرابة مع أي من كبار التنفيذيين في الشركة أو في شركة أخرى من مجموعتها.
 - أن يكون عضو مجلس إدارة في شركة أخرى من مجموعة الشركة المرشح لعضوية مجلس إدارتها.
 - أن يعمل أو كان يعمل موظفاً خلال العامين الماضيين لدى الشركة أو أي طرف متعامل معها أو شركة أخرى من مجموعتها، كمراسم الحسابات وكبار الموردين، أو أن يكون مالكاً لخصص سيطرة لدى أي من تلك الأطراف خلال العامين الماضيين.
 - أن تكون له مصلحة مباشرة أو غير مباشرة في الأعمال والعقود التي تتم لحساب الشركة.
 - أن يتقاضى مبالغ مالية من الشركة علاوة على مكافأة عضوية مجلس الإدارة أو أي من لجان تزيد عن (٢٠٠,٠٠٠) ريال أو عن ٥٠% من مكافآته في العام السابق التي تحصل عليها مقابل عضوية مجلس الإدارة أو أي من لجان أيهما أقل.
 - أن يشترك في عمل من شأن منافسة الشركة، أو أن يتجر في أحد فروع النشاط الذي تزاوله الشركة.
 - أن يكون قد أمضى ما يزيد على تسع سنوات متصلة أو منفصلة في عضوية مجلس إدارة الشركة.
- **** لا يوجد أي ملكية غير مباشرة في أسهم الشركة لأي من أعضاء مجلس الإدارة وأمين سر المجلس كما في تاريخ هذه النشرة.

عنوان الشركة الوطني



شركة المناولة للشحن

٥٠١٢ طريق الملك خالد - حي الربيع

رقم الوحدة: ٧

الدمام ٣٢٢٤١ - ٨١٦٦

المملكة العربية السعودية

هاتف رقم: ١٦٥٥ ٨٣٤ ١٣ ٩٦٦+

رقم الفاكس: ٠٢٦٦ ٨٣٢ ١٣ ٩٦٦+

البريد الإلكتروني: dammam@munawlacargo.com

الموقع الإلكتروني: www.munawlacargo.com.sa

ممثلا الشركة		
الممثل الثاني	الممثل الأول	البيان
عبد العزيز خالد محمد الصقير	عبد الله علي عبد الله الهيدان	الاسم
المدير الإقليمي للمنطقة الشرقية	عضو مجلس الإدارة	الصفة
٥٠١٢ طريق الملك خالد - حي الربيع، رقم الوحدة: ٧، الدمام ٣٢٢٤١ - ٨١٦٦، المملكة العربية السعودية	٥٠١٢ طريق الملك خالد - حي الربيع، رقم الوحدة: ٧، الدمام ٣٢٢٤١ - ٨١٦٦، المملكة العربية السعودية	العنوان
+٩٦٦ ١٣ ٨٣٤ ١٦٥٥ (تحويلة ٢٢٢)	+٩٦٦ ١١ ٤٧٣ ١٢٣١ (تحويلة ٢١)	رقم الهاتف
+٩٦٦ ١٣ ٨٣٢ ٠٢٦٦	+٩٦٦ ١٣ ٨٣٢ ٠٢٦٦	رقم الفاكس
abdulaziz@munawlacargo.com.sa	abdullah@munawlacargo.com.sa	البريد الإلكتروني
www.munawlacargo.com.sa	www.munawlacargo.com.sa	الموقع الإلكتروني
المصدر: الشركة		



سوق الأسهم

شركة تداول السعودية (تداول)

طريق الملك فهد - العليا ٦٨٩٧

وحدة رقم: ١٥

الرياض ١٢٢١١ - ٣٣٨٨

المملكة العربية السعودية

هاتف: ٩٦٦ ٩٢٠٠١٩١٩+

فاكس: ٩٦٦ ١١ ٢١٨٩١٢٣+

البريد الإلكتروني: csc@saudiexchange.sa

الموقع الإلكتروني: www.saudiexchange.sa

المستشارون

المستشار المالي

وثيق المالية
Watheeq Capital



شركة وثيق المالية
٦١٧٤ طريق الثمامة - حي الترجس
وحدة رقم ٤٢
٢٨٥٠ - الرياض ١٣٢٢٣
المملكة العربية السعودية
رقم الهاتف: +٩٦٦ ١١ ٤٠٠٣٥٥٢
رقم الفاكس: +٩٦٦ ١١ ٤٠٠٣٥٥٢
البريد الإلكتروني: info@watheeq.com
الموقع الإلكتروني: www.watheeq.com

مدير الاكتتاب



شركة دراية المالية
الطابق الثالث مركز برستج، حي العليا
شارع التخصصي
ص.ب ٢٨٦٥٤٦
الرمز البريدي: ١١٢٢٣
المملكة العربية السعودية
هاتف: +٩٦٦ ١١٢٩٩٨٠٠٠
فاكس: +٩٦٦ ١١٢٩٩٨٠٧١
الموقع الإلكتروني: support@derayah.com
البريد الإلكتروني: www.derayah.com

المحاسب القانوني للقوائم المالية للسنوات المالية المنتهية ٣١ ديسمبر ٢٠٢١م و٣١ ديسمبر ٢٠٢٢م

 **MOORE**
السيد العيوطي وشركاه
محاسبون ومراجعون قانونيون

شركة السيد العيوطي وشركاه محاسبون ومراجعون قانونيون
طريق الخبر-الدمام السريع - حي البندرية
صندوق بريد ٢٠٠، الخبر ٣١٩٥٢
المملكة العربية السعودية
هاتف: +٩٦٦ ١٣ ٨٨٢ ٢١٩٣
فاكس: +٩٦٦ ١٣ ٨٨٢ ١٩٧٣
الموقع الإلكتروني: www.elayouty.com
البريد الإلكتروني: alkhobar@elayouty.com

تنويه

أعطى المستشار المالي ومدير الاكتتاب ومراجع الحسابات موافقتهم الكتابية على استخدام أسمائهم وشعاراتهم وإفاداتهم في هذه النشرة وفق الشكل والسياق الظاهر فيها، ولم يتم أي منهم بسحب موافقته حتى تاريخ هذه النشرة. وتجدر الإشارة إلى أن جميع هذه الجهات والعاملين فيها أو أي من أقاربهم لا يملكون أسهماً أو مصلحة من أي نوع في الشركة، كما في تاريخ هذه النشرة.

ملخص الطرح

يهدف هذا الملخص إلى تقديم خلفية موجزة عن المعلومات الواردة في هذه النشرة. وعليه فإن هذا الملخص لا يحتوي على كافة المعلومات التي قد تكون مهمة بالنسبة للمكتسبين. لذلك، فإنه يجب قراءة هذا الملخص كمقدمة لهذه النشرة، وينبغي على المكتسبين قراءة ومراجعة هذه النشرة بالكامل، ويجب أن يُبنى أي قرار يتعلق بالاكتتاب في الأسهم محل الطرح من قبل المكتسبين على مراعاة هذه النشرة ككل. وعلى وجه الخصوص، فإنه من الضروري مراعاة ما ورد في قسم «إشعار مهم» في الصفحة (أ) والقسم رقم (٢) «عوامل المخاطر» قبل اتخاذ أي قرار استثماري في الأسهم محل الطرح الخاضعة لهذه النشرة.

<p>شركة المناولة لشحن («الشركة» أو «المصدر») هي شركة مساهمة سعودية مقفلة بموجب السجل التجاري رقم (٢٥٠٠٢٢٣٣٥) وتاريخ ١٤١٨/٠١/١٢ هـ (الموافق ١٩٩٧/٠٥/١٩ م)، الصادر بمدينة الدمام والقرار الوزاري رقم (ق/٢١١) وتاريخ ١٤٢٨/٠٦/٢٨ هـ (الموافق ٢٧/٠٣/٢٧ م)، والقرار الوزاري رقم (ق/٢٧٤) وتاريخ ١٤٢٨/٠٨/١٥ هـ (الموافق ١١/٠٥/٢٠١٧ م). يبلغ رأس مال الشركة الحالي عشرة ملايين (١٠,٠٠٠,٠٠٠) ريال سعودي، مقسم إلى مليون (١,٠٠٠,٠٠٠) سهم عادي مدفوعة القيمة بالكامل، قيمة كل سهم منها عشرة (١٠) ريالات سعودية، وجميعها أسهم عادية من فئة واحدة. وعنوان الشركة كما في سجلها التجاري ٥٠١٢، الدمام حي الربيع طريق الملك خالد، ٨١٦٦ وعنوان الشركة الوطني الحالي ٥٠١٢ الملك خالد الربيع، رقم الوحدة: ٧، الدمام ٣٢٢٤١-٨١٦٦.</p> <p>تأسست شركة المناولة للشحن («الشركة» أو «المصدر») كشركة ذات مسؤولية محدودة بموجب عقد التأسيس بتاريخ ١٤١٧/١١/١٠ هـ (الموافق ١٩٩٧/٠٣/١٩ م) وبموجب السجل التجاري رقم (٢٥٠٠٢٢٣٣٥) الصادر بمدينة الدمام بتاريخ ١٤١٨/٠١/١٢ هـ (الموافق ١٩٩٧/٠٥/١٩ م)، برأس مال قدره خمسمائة ألف (٥٠٠,٠٠٠) ريال سعودي مقسم إلى خمسين (٥٠) حصة نقدية وقيمة كل حصة عشرة آلاف (١٠,٠٠٠) ريال سعودي مدفوعة القيمة بالكامل، يملكها كلا من السيد/ علي عبد الله محمد الهيدان والسيد/ خالد محمد صقر الصقير بنسبة ملكية قدرها ٥٠٪ لكل منهما.</p> <p>وبتاريخ ١٤٢٤/٠٨/٠٩ هـ (الموافق ٢٠٠٣/١٠/٠٥ م) وافق الشركاء على رفع رأس مال الشركة من خمسمائة ألف (٥٠٠,٠٠٠) ريال سعودي إلى مليون (١,٠٠٠,٠٠٠) ريال سعودي مقسم إلى عشرين ألف (٢٠,٠٠٠) حصة وقيمة كل حصة خمسون (٥٠) ريال سعودي، وقد تم الوفاء بالزيادة البالغة خمسمائة ألف (٥٠٠,٠٠٠) ريال سعودي من خلال إيداعات نقدية من المساهمين بالتساوي وبنسبة ملكية قدرها ٥٠٪ لكل منهما.</p> <p>وبتاريخ ١٤٢٨/٠٦/٢٣ هـ (الموافق ٢٠١٧/٠٣/٢٢ م) وافق الشركاء على رفع رأس مال الشركة من مليون (١,٠٠٠,٠٠٠) ريال سعودي إلى عشرة ملايين (١٠,٠٠٠,٠٠٠) ريال سعودي مقسم إلى مليون (١,٠٠٠,٠٠٠) حصة وقيمة كل حصة عشرة (١٠) ريالات سعودية. وقد تم الوفاء بالزيادة البالغة تسعة ملايين (٩,٠٠٠,٠٠٠) ريال سعودي من خلال رسملة حساب الأرباح المبقاة. كما تم تحويل الشركة من شركة ذات مسؤولية محدودة إلى شركة مساهمة مقفلة برأس مال يبلغ عشرة ملايين (١٠,٠٠٠,٠٠٠) ريال سعودي، مقسم إلى مليون (١,٠٠٠,٠٠٠) سهم، قيمة كل سهم منها عشرة (١٠) ريالات سعودية، وجميعها أسهم عادية مدفوعة القيمة بالكامل، وقد تم قيد الشركة بسجل الشركات المساهمة بموجب القرار الوزاري رقم (ق/٢١١) وتاريخ ١٤٢٨/٠٦/٢٨ هـ (الموافق ٢٧/٠٣/٢٧ م)، والقرار الوزاري رقم (ق/٢٧٤) وتاريخ ١٤٢٨/٠٨/١٥ هـ (الموافق ١١/٠٥/٢٠١٧ م).</p> <p>وبتاريخ ١٤٤٣/٠٧/٢٨ هـ (الموافق ٢٠٢٢/٠٣/٠١ م) تنازل السيد/ علي عبد الله محمد الهيدان عن عدد أربعة وعشرين ألف (٢٤,٠٠٠) سهم والتي تمثل ما نسبته ٢,٤٪ من رأس مال الشركة لصالح أحد عشر (١١) مساهم جديد كما تنازل السيد/ خالد محمد صقر الصقير عن عدد ثمانية ألف (٨,٠٠٠) سهم والتي تمثل ما نسبته ٠,٨٪ من رأس مال الشركة لصالح أربعة (٤) مساهمين جدد. ولمزيد من التفاصيل حول المساهمين فضلاً راجع القسم الفرعي (٤-١) «هيكل ملكية الشركة قبل الطرح وبعده» من القسم (٤) «هيكل الملكية والهيكل التنظيمي» من هذه النشرة.</p> <p>يبلغ رأس مال الشركة الحالي عشرة ملايين (١٠,٠٠٠,٠٠٠) ريال سعودي، مقسم إلى مليون (١,٠٠٠,٠٠٠) سهم عادي مدفوعة القيمة بالكامل، قيمة كل سهم منها عشرة (١٠) ريالات سعودية، وجميعها أسهم عادية من فئة واحدة.</p>	<p>اسم الشركة ووصفها وتأسيسها</p>
<p>تمارس الشركة نشاطها بموجب السجل التجاري رقم (٢٥٠٠٢٢٣٣٥) وتاريخ ١٤١٨/٠١/١٢ هـ (الموافق ١٩٩٧/٠٥/١٩ م) الصادر بمدينة الدمام، وترخيص مزاولة نشاط الوكالات البحرية رقم (٠٠٨٤ - ٥٢٢٩١٢) الصادر في تاريخ ١٤٤١/٠٤/٠٦ هـ (الموافق ٢٠١٩/١٢/٠٣ م) من الهيئة العامة للموائج وتمثل أنشطة الشركة كما في سجلها التجاري في أنشطة وكلات النقل والشحن البحري والخدمات اللوجستية، وتمثل أنشطة الشركة وفقاً لنظامها الأساسي بما يلي:</p> <ol style="list-style-type: none"> ١. الزراعة والصيد. ٢. المناجم والبتروكيمياويات وفروعها. ٣. الصناعات التحويلية وفروعها حسب التراخيص الصناعية. ٤. الكهرباء، والغاز، والماء، وفروعها. ٥. التشييد والبناء. ٦. النقل والتخزين والتبريد. ٧. خدمات المال والأعمال والخدمات الأخرى. ٨. خدمات اجتماعية وجماعية وشخصية. ٩. التجارة. ١٠. تقنية المعلومات. ١١. الأمن والسلامة. ١٢. الشحن الجوي. 	<p>ملخص أنشطة الشركة</p>

<p>١٣. ممارسة نقل البضائع والمهمات لأجر على الطريق البرية بالمملكة بموجب ترخيص وزارة النقل (٠٥٠١١١٠٠٩٧٠٠) بتاريخ ١٤٣٥/١٠/٢٤هـ.</p> <p>١٤. مزاولة أعمال الوكالات البحرية بموجب الترخيص رقم (٣٦٧) وتاريخ ١٤٣٠/٠٣/٠٤هـ وفحص البضائع ومعاينتها ومزاولة أعمال التحميل والتفريغ للبواخر وخدمات التعبئة والتغليف وصيانة وتشغيل مستودعات التبريد والتخزين والخدمات الصناعية وصيانة وإصلاح الماكينات والمعدات غير الكهربائية.</p> <p>ويتمثل نشاط الشركة الفعلي الحالي كالاتي:</p> <ul style="list-style-type: none"> - أنشطة وكالات النقل والشحن البحري - نقل البضائع على الطرق البرية - الشحن الجوي - الاعمال اللوجستية <p>ولا تمارس الشركة أنشطتها إلا بعد الحصول على التراخيص النظامية إن وجدت والتي تتطلبها الأنظمة السائدة والمعمول بها في المملكة العربية السعودية. وقد حصلت الشركة على جميع التراخيص النظامية ولا زالت جميع تلك التراخيص سارية المفعول حتى تاريخ هذه النشرة. (الرجاء مراجعة القسم (٣-٢) «الطبيعة العامة لأعمال المُصدر»). وحتى تاريخ هذه النشرة لا يوجد للشركة أي منتجات أو نشاطات جديدة.</p>	<p>ملخص أنشطة الشركة (تتمة)</p>																				
<p>إن المساهمين الكبار الذين يملك كلٌ منهما ٥٪ أو أكثر من أسهم الشركة هم:</p>	<p>المساهمون الكبار، وعدد أسهمهم، ونسب ملكيتهم قبل الطرح وبعده</p>																				
<table border="1"> <thead> <tr> <th>عدد الأسهم قبل الطرح</th> <th>نسبة الملكية قبل الطرح</th> <th>عدد الأسهم بعد الطرح</th> <th>نسبة الملكية بعد الطرح</th> <th>المساهمون الكبار</th> </tr> </thead> <tbody> <tr> <td>٤٩٢,٠٠٠</td> <td>٤٩,٢٠٪</td> <td>٣٩٢,٠٠٠</td> <td>٣٩,٢٠٪</td> <td>خالد محمد صقر الصقير</td> </tr> <tr> <td>٤٧٦,٠٠٠</td> <td>٤٧,٦٠٪</td> <td>٣٧٦,٠٠٠</td> <td>٣٧,٦٠٪</td> <td>علي عبد الله محمد الهيدان</td> </tr> <tr> <td>٩٦٨,٠٠٠</td> <td>٩٦,٨٠٪</td> <td>٧٦٨,٠٠٠</td> <td>٧٦,٨٠٪</td> <td>الإجمالي</td> </tr> </tbody> </table> <p>المصدر: الشركة</p>	عدد الأسهم قبل الطرح	نسبة الملكية قبل الطرح	عدد الأسهم بعد الطرح	نسبة الملكية بعد الطرح	المساهمون الكبار	٤٩٢,٠٠٠	٤٩,٢٠٪	٣٩٢,٠٠٠	٣٩,٢٠٪	خالد محمد صقر الصقير	٤٧٦,٠٠٠	٤٧,٦٠٪	٣٧٦,٠٠٠	٣٧,٦٠٪	علي عبد الله محمد الهيدان	٩٦٨,٠٠٠	٩٦,٨٠٪	٧٦٨,٠٠٠	٧٦,٨٠٪	الإجمالي	
عدد الأسهم قبل الطرح	نسبة الملكية قبل الطرح	عدد الأسهم بعد الطرح	نسبة الملكية بعد الطرح	المساهمون الكبار																	
٤٩٢,٠٠٠	٤٩,٢٠٪	٣٩٢,٠٠٠	٣٩,٢٠٪	خالد محمد صقر الصقير																	
٤٧٦,٠٠٠	٤٧,٦٠٪	٣٧٦,٠٠٠	٣٧,٦٠٪	علي عبد الله محمد الهيدان																	
٩٦٨,٠٠٠	٩٦,٨٠٪	٧٦٨,٠٠٠	٧٦,٨٠٪	الإجمالي																	
<p>عشرة ملايين (١٠,٠٠٠,٠٠٠) ريال سعودي مدفوعة بالكامل.</p>	<p>رأس مال المُصدر</p>																				
<p>مليون (١,٠٠٠,٠٠٠) سهم عادي مدفوعة القيمة بالكامل.</p>	<p>إجمالي عدد أسهم المُصدر</p>																				
<p>عشرة (١٠) ريالات سعودية.</p>	<p>القيمة الاسمية للسهم</p>																				
<p>مائتي ألف (٢٠٠,٠٠٠) سهم عادي مدفوعة القيمة بالكامل.</p>	<p>إجمالي عدد الأسهم المطروحة</p>																				
<p>٢٠,٠٠٪ من إجمالي أسهم الشركة.</p>	<p>نسبة الأسهم المطروحة من رأس المال</p>																				
<p>● ريال سعودي للسهم الواحد.</p>	<p>سعر الطرح</p>																				
<p>● مليون ريال سعودي.</p>	<p>إجمالي قيمة الطرح</p>																				
<p>سوف يتم توزيع متحصلات الطرح البالغة ● بعد خصم مصاريف الطرح المقدرة بنحو مليونين وخمسمائة ألف (٢,٥٠٠,٠٠٠) ريال سعودي على المساهمين البائعين، ولن تحصل الشركة على أي جزء من متحصلات الطرح (راجع القسم رقم (٦) «استخدام متحصلات الطرح» من هذه النشرة).</p>	<p>استخدام متحصلات الطرح</p>																				
<p>يقتصر الاكتتاب في الأسهم محل الطرح في السوق الموازية بحسب متطلبات قواعد طرح الأوراق المالية والالتزامات المستمرة على فئات المستثمرين المؤهلين وفق تعريف المستثمر المؤهل في قائمة المصطلحات المستخدمة في لوائح هيئة السوق المالية وقواعدها وفي قائمة المصطلحات المستخدمة في قواعد شركة تداول السعودية («السوق» أو «تداول»)، ويقصد به الباب الثامن من قواعد طرح الأوراق المالية والالتزامات المستمرة أي من الآتي:</p> <ol style="list-style-type: none"> ١. مؤسسات سوق المالية تتصرف لحسابها الخاص. ٢. عملاء مؤسسة سوق مالية مرخص لها في ممارسة أعمال الإدارة شريطة أن تكون مؤسسة سوق المالية قد عُيِّنَتْ بشروط تمكّنها من اتخاذ القرارات الخاصة بقبول المشاركة في الطرح والاستثمار في السوق الموازية نيابة عن العميل ودون الحاجة إلى الحصول على موافقة مسبقة منه. ٣. حكومة المملكة، أو أي جهة حكومية، أو أي هيئة دولية تعترف بها الهيئة، أو السوق، وأي سوق مالية أخرى تعترف بها الهيئة، أو مركز الإيداع. ٤. الشركات المملوكة من الحكومة، مباشرة أو عن طريق محفظة تديرها مؤسسة سوق مالية مرخص لها في ممارسة أعمال الإدارة. ٥. الشركات والصناديق المؤسسية في دول مجلس التعاون لدول الخليج العربية. ٦. صناديق الاستثمار. ٧. أي أشخاص اعتباريين آخرين يجوز لهم فتح حساب استثماري في المملكة وحساب لدى مركز الإيداع. 	<p>فئات المستثمرين الذين يحق لهم الاكتتاب في أسهم الشركة</p>																				

<p>٨. أشخاص طبيعيين يجوز لهم فتح حساب استثماري في المملكة وحساب لدى مركز الإيداع، ويستوفون أي من المعايير الآتية:</p> <ul style="list-style-type: none"> - أن يكون قد قام بصنقات في أسواق الأوراق المالية لا يقل مجموع قيمتها عن أربعين مليون ريال سعودي ولا تقل عن عشرة صفقات في كل ربع سنة خلال الاثني عشرة شهراً الماضية. - أن يكون قد قام بصنقات في أسواق الأوراق المالية لا يقل مجموع قيمتها عن أربعين مليون ريال سعودي ولا تقل عن عشرة صفقات في كل ربع سنة خلال الاثني عشرة شهراً الماضية. - ألا تقل قيمة صافي أصوله عن خمسة ملايين ريال سعودي. - أن يعمل أو سبق له العمل مدة ثلاث سنوات على الأقل في القطاع المالي. - أن يكون حاصلًا على الشهادة العامة للتعامل في الأوراق المالية المعتمدة من قبل الهيئة. - أن يكون حاصلًا على شهادة مهنية متخصصة في مجال أعمال الأوراق المالية معتمدة من جهة معترف بها دوليًا. <p>٩. أي أشخاص آخرين تحددهم الهيئة.</p>	<p>فئات المستثمرين الذين يحق لهم الاكتتاب في أسهم الشركة (تتمة)</p>
<p>سيكون الاكتتاب متاحاً للمستثمرين المؤهلين عبر النظام الإلكتروني الذي يتيحه مدير الاكتتاب أثناء فترة الطرح (ولمزيد من التفاصيل فضلاً راجع قسم (٩) «المعلومات المتعلقة بالأسهم وأحكام الطرح وشروطه» من هذه النشرة).</p>	<p>طريقة الاكتتاب</p>
<p>عشرة (١٠) أسهم.</p>	<p>الحد الأدنى لعدد الأسهم التي يمكن الاكتتاب فيها</p>
<p>● ريال سعودي.</p>	<p>قيمة الحد الأدنى لعدد الأسهم التي يمكن الاكتتاب فيها</p>
<p>تسعة وأربعين ألف وتسعمائة وتسعون (٤٩,٩٩٠) سهم.</p>	<p>الحد الأعلى لعدد الأسهم التي يمكن الاكتتاب فيها</p>
<p>● ريال سعودي.</p>	<p>قيمة الحد الأعلى لعدد الأسهم التي يمكن الاكتتاب فيها</p>
<p>سيقوم مدير الاكتتاب والمصدر بفتح حساب أمانة لاستلام مبالغ الاكتتاب، وعند تقديم طلب الاكتتاب سوف يتم خصم كامل قيمة الأسهم المكتتب بها من الحساب الاستثماري للمكتتب لدى مدير الاكتتاب وتحويل الأموال مباشرة إلى حساب الأمانة الخاص بعملية الطرح. وبعد انتهاء فترة الطرح، سيتم الإعلان عن التخصيص بإشعار المستثمرين وذلك في موعد أقصاه يوم الثلاثاء ١٤٤٥/٠٢/٢٠هـ (الموافق ٢٠٢٣/٠٩/٠٥م). وسيتم تخصيص الأسهم المطروحة للاكتتاب وفقاً لما يقترحه المستشار المالي بالتنسيق مع المصدر، وسيكون رد الفائض خلال يومين (٢) عمل التالي لعملية التخصيص، ولن تكون هنالك أي عمولات أو استقطاعات من الجهة المستلمة لمتحصلات الطرح (راجع القسم رقم (٩) «المعلومات المتعلقة بالأسهم وأحكام الطرح وشروطه» من هذه النشرة).</p>	<p>طريقة التخصيص ورد الفائض</p>
<p>تبدأ فترة الطرح في يوم الأحد ١٤٤٥/٠٢/١١هـ (الموافق ٢٠٢٣/٠٨/٢٧م) وتستمر لمدة (٥) أيام عمل شاملة آخر يوم لإغلاق الطرح وهو نهاية يوم الخميس ١٤٤٥/٠٢/١٥هـ (الموافق ٢٠٢٣/٠٨/٣١م).</p>	<p>فترة الطرح</p>
<p>تستحق الأسهم محل الطرح حصتها من أي أرباح تعلنها الشركة اعتباراً من تاريخ نشرة الإصدار هذه وعن السنوات المالية التي تليها (فضلاً راجع قسم رقم (٥) «سياسة توزيع الأرباح» في هذه النشرة)، وجميع أسهم الشركة أسهم عادية من فئة واحدة ومتطابقة من جميع النواحي.</p>	<p>الأحقية في الأرباح</p>
<p>إن جميع أسهم الشركة هي أسهم عادية من فئة واحدة، ولا يعطي أي سهم لحامله حقوق تفضيلية. ويعطي كل سهم لحامله الحق في صوت واحد ويحق لكل مساهم في الشركة حضور اجتماع الجمعية العامة للمساهمين (سواء العادية أو غير العادية) والتصويت فيه.</p>	<p>حقوق التصويت</p>
<p>يحظر على كبار المساهمين المذكور أسماؤهم في الصفحة (ز) في هذه النشرة التصرف في أسهمهم مدة اثني عشر (١٢) شهراً من تاريخ بدء تداول أسهم الشركة في السوق الموازية («فترة الحظر»). ويجوز لهم التصرف في أسهمهم بعد انتهاء فترة الحظر دون الحصول على موافقة الهيئة المسبقة.</p>	<p>القيود المفروضة على الأسهم</p>
<p>لم يسبق تداول أسهم الشركة في أي سوق للأسهم سواء داخل المملكة العربية السعودية أو خارجها قبل طرحها للاكتتاب في السوق الموازية، وقد تقدمت الشركة بطلب لدى الهيئة لتسجيل وطرح أسهمها في السوق الموازية وفقاً لقواعد طرح الأوراق المالية والالتزامات المستمرة، وتقدمت إلى السوق (تداول) بطلب الإدراج وفقاً لقواعد الإدراج. وقد تم الحصول على كافة الموافقات ذات العلاقة واللائمة للقيام بعملية الطرح. وقد تم استيفاء كافة المستندات المؤيدة التي طلبتها الهيئة.</p>	<p>الأسهم التي سبق للمصدر إدراجها</p>

ملاحظة: يجب دراسة قسم «إشعار مهم» صفحة (أ) والقسم رقم ٢ «عوامل المخاطر» من هذه النشرة بعناية تامة قبل اتخاذ قرار الاستثمار في أسهم الاكتتاب بموجب هذه النشرة.

التواريخ المهمة وإجراءات الاكتتاب

التاريخ	الحدث
تبدأ فترة الطرح في يوم الأحد ١٤٤٥/٠٢/١١ هـ (الموافق ٢٠٢٣/٠٨/٢٧ م) وتستمر لمدة (٥) أيام عمل شاملة آخر يوم لإغلاق الطرح وهو نهاية يوم الخميس ١٤٤٥/٠٢/١٥ هـ (الموافق ٢٠٢٣/٠٨/٣١ م).	فترة الطرح
نهاية يوم الخميس ١٤٤٥/٠٢/١٥ هـ (الموافق ٢٠٢٣/٠٨/٣١ م).	آخر موعد لتقديم طلبات الاكتتاب
نهاية يوم الخميس ١٤٤٥/٠٢/١٥ هـ (الموافق ٢٠٢٣/٠٨/٣١ م).	آخر موعد لسداد قيمة الاكتتاب
يوم الثلاثاء ١٤٤٥/٠٢/٢٠ هـ (الموافق ٢٠٢٣/٠٩/٠٥ م).	الإعلان عن التخصيص النهائي لأسهم الطرح وإشعار المستثمرين
في موعد أقصاه يوم الخميس ١٤٤٥/٠٢/٢٢ هـ (الموافق ٢٠٢٣/٠٩/٠٧ م).	رد الفائض (إن وجد)
يتوقع أن يبدأ تداول أسهم الشركة في السوق الموازية بعد استيفاء جميع المتطلبات والانتهاج من جميع الإجراءات النظامية ذات العلاقة، وسيتم الإعلان عن بدء تداول الأسهم في الصحف المحلية وموقع تداول السعودية (www.saudiexchange.sa).	التاريخ المتوقع لبدء تداول الأسهم

* ملاحظة: يعتبر الجدول الزمني والتواريخ المشار إليها أعلاه تقريبية، وسيتم الإعلان عن التواريخ الفعلية عن طريق الإعلانات التي ستنتشر في الصحف المحلية اليومية في المملكة العربية السعودية والتي تصدر باللغة العربية وعلى موقع تداول السعودية (www.saudiexchange.sa) والموقع الإلكتروني لشركة وثيق المالية (www.wathee.com) والموقع الإلكتروني لشركة المناولة للشحن (www.munawlacargo.com.sa).

كيفية التقدم بطلب الاكتتاب

هذا ويقتصر الاكتتاب في الأسهم محل الطرح في السوق الموازية بحسب متطلبات قواعد طرح الأوراق المالية والالتزامات المستمرة على فئات المستثمرين المؤهلين وفق تعريف المستثمر المؤهل في قائمة المصطلحات المستخدمة في لوائح هيئة السوق المالية وقواعدها وفي قائمة المصطلحات المستخدمة في قواعد شركة تداول السعودية («السوق» أو «تداول»)، ويقصد به الباب الثامن من قواعد طرح الأوراق المالية والالتزامات المستمرة أي من الآتي:

١. مؤسسات سوق المالية تتصرف لحسابها الخاص.
٢. عملاء مؤسسة سوق مالية مرخص لها في ممارسة أعمال الإدارة شريطة أن تكون مؤسسة سوق المالية قد عُيِّنت بشروط تمكنها من اتخاذ القرارات الخاصة بقبول المشاركة في الطرح والاستثمار في السوق الموازية نيابة عن العميل ودون الحاجة إلى الحصول على موافقة مسبقة منه.
٣. حكومة المملكة، أو أي جهة حكومية، أو أي هيئة دولية تعترف بها الهيئة، أو السوق، أو أي سوق مالية أخرى تعترف بها الهيئة، أو مركز الإيداع.
٤. الشركات المملوكة من الحكومة، مباشرة أو عن طريق محافظة تديرها مؤسسة سوق مالية مرخص لها في ممارسة أعمال الإدارة.
٥. الشركات والصناديق المؤسدة في دول مجلس التعاون لدول الخليج العربية.
٦. صناديق الاستثمار.
٧. أي أشخاص اعتباريين آخرين يجوز لهم فتح حساب استثماري في المملكة وحساب لدى مركز الإيداع.
٨. أشخاص طبيعيين يجوز لهم فتح حساب استثماري في المملكة وحساب لدى مركز الإيداع، ويستوفون أي من المعايير الآتية: أن يكون قد قام بصفقات في أسواق الأوراق المالية لا يقل مجموع قيمتها عن أربعين مليون ريال سعودي ولا تقل عن عشرة صفقات في كل ربع سنة خلال الاثني عشرة شهراً الماضية.
- أن يكون قد قام بصفقات في أسواق الأوراق المالية لا يقل مجموع قيمتها عن أربعين مليون ريال سعودي ولا تقل عن عشرة صفقات في كل ربع سنة خلال الاثني عشرة شهراً الماضية.
- ألا تقل قيمة صافي أصوله عن خمسة ملايين ريال سعودي.
- أن يعمل أو سبق له العمل مدة ثلاث سنوات على الأقل في القطاع المالي.
- أن يكون حاصلًا على الشهادة العامة للتعامل في الأوراق المالية المعتمدة من قبل الهيئة.
- أن يكون حاصلًا على شهادة مهنية متخصصة في مجال أعمال الأوراق المالية معتمدة من جهة معترف بها دوليًا.
٩. أي أشخاص آخرين تحددهم الهيئة.

يجب على المستثمرين المؤهلين أن يكتبوا إلكترونياً، من خلال حسابهم الاستثماري لدى مدير الاكتتاب، وذلك في موعد أقصاه الساعة الخامسة مساءً من تاريخ يوم الإفصال. ويُقر كل مستثمر، من خلال إكماله طلب الاكتتاب، بأنه استلم هذه النشرة وقرأها، ويرغب بناءً على ذلك في الاكتتاب في الأسهم المطروحة حسب ما هو مبين في طلب الاكتتاب. سوف يكون الاكتتاب متاحاً للمكتتبين خلال فترة الطرح، ويتعين على المكتتب استيفاء متطلبات الاكتتاب وتقديم طلبات الاكتتاب طبقاً للتعليمات الواردة في القسم رقم (٩) «المعلومات المتعلقة بالأسهم وأحكام الطرح وشروطه» من هذه النشرة. ويجب على كل مستثمر أن يوافق على الفقرات الواردة في طلب الاكتتاب. وتحفظ الشركة بحقها في رفض أي طلب اكتتاب بصورة جزئية أو كلية في حالة عدم استيفاء أي من الشروط الاكتتاب. ولا يسمح بتعديل طلب الاكتتاب أو سحبه بعد تقديمه إلى مدير الاكتتاب. ويعتبر طلب الاكتتاب فور تقديمه اتفاقاً قانونياً ملزماً بين المكتتب والشركة (راجع القسم رقم (٩) «المعلومات المتعلقة بالأسهم وأحكام الطرح وشروطه» من هذه النشرة).

ملخص المعلومات الأساسية

تنويه للمستثمرين

يقدم هذا الملخص نبذة موجزة عن المعلومات الواردة في هذه النشرة؛ ونظراً لأنه ملخص فإنه لا يشتمل على كل المعلومات التي قد تكون مهمة للمستثمرين المؤهلين، ويجب على مستلمي هذه النشرة قراءتها بالكامل قبل اتخاذ قرار بالاستثمار في أسهم الشركة محل الطرح في السوق الموازية. وقد تم تعريف بعض المصطلحات والعبارات المختصرة الواردة في هذه النشرة في القسم (١) «التعريفات والمصطلحات» في هذه النشرة.

نبذة عن الشركة

شركة المناولة للشحن («الشركة» أو «المصدر») هي شركة مساهمة سعودية مغلقة بموجب السجل التجاري رقم (٢٠٥٠٠٢٢٣٣٥) وتاريخ ١٤١٨/٠١/١٢ هـ (الموافق ١٩٩٧/٠٥/١٩ م)، الصادر بمدينة الدمام والقرار الوزاري رقم (٢١١/ق) وتاريخ ١٤٢٨/٠٦/٢٨ هـ (الموافق ٢٠١٧/٠٣/٢٧ م)، والقرار الوزاري رقم (٢٧٤/ق) وتاريخ ١٤٢٨/٠٨/١٥ هـ (الموافق ٢٠١٧/٠٥/١١ م). يبلغ رأس مال الشركة الحالي عشرة ملايين (١٠,٠٠٠,٠٠٠) ريال سعودي، مقسم إلى مليون (١,٠٠٠,٠٠٠) سهم عادي مدفوعة القيمة بالكامل، قيمة كل سهم منها عشرة (١٠) ريال سعودي، وجميعها أسهم عادية من فئة واحدة. وعنوان الشركة كما في سجلها التجاري ٥٠١٢، الدمام حي الربيع طريق الملك خالد، ٨١٦٦ وعنوان الشركة الوطني الحالي ٥٠١٢ الملك خالد الربيع، رقم الوحدة: ٧، الدمام ٣٢٢٤١-٨١٦٦.

تأسست شركة المناولة للشحن («الشركة» أو «المصدر») كشركة ذات مسؤولية محدودة بموجب عقد التأسيس بتاريخ ١٤١٧/١١/١٠ هـ (الموافق ١٩٩٧/٠٣/١٩ م) وبموجب السجل التجاري رقم (٢٠٥٠٠٢٢٣٣٥) الصادر بمدينة الدمام بتاريخ ١٤١٨/٠١/١٢ هـ (الموافق ١٩٩٧/٠٥/١٩ م)، برأس مال قدره خمسمائة ألف (٥٠٠,٠٠٠) ريال سعودي مقسم إلى خمسين (٥٠) حصة نقدية وقيمة كل حصة عشرة آلاف (١٠,٠٠٠) ريال سعودي مدفوعة القيمة بالكامل، يملكها كلا من السيد/ علي عبد الله محمد الهيدان والسيد/ خالد محمد صقر الصقير بنسبة ملكية قدرها ٥٠٪ لكل منهما،

وبتاريخ ١٤٢٤/٠٨/٠٩ هـ (الموافق ٢٠٠٣/١٠/٠٥ م) وافق الشركاء على رفع رأس مال الشركة من خمسمائة ألف (٥٠٠,٠٠٠) ريال سعودي إلى مليون (١,٠٠٠,٠٠٠) ريال سعودي مقسم إلى عشرين ألف (٢٠,٠٠٠) حصة وقيمة كل حصة خمسون (٥٠) ريال سعودي، وقد تم الوفاء بالزيادة البالغة خمسمائة ألف (٥٠٠,٠٠٠) ريال سعودي من خلال إيداعات نقدية من المساهمين بالتساوي وبنسبة ملكية قدرها ٥٠٪ لكل منهما.

وبتاريخ ١٤٢٨/٠٦/٢٣ هـ (الموافق ٢٠١٧/٠٣/٢٢ م) وافق الشركاء على رفع رأس مال الشركة من مليون (١,٠٠٠,٠٠٠) ريال سعودي إلى عشرة ملايين (١٠,٠٠٠,٠٠٠) ريال سعودي مقسم إلى مليون (١,٠٠٠,٠٠٠) حصة وقيمة كل حصة عشرة (١٠) ريال سعودي، وقد تم الوفاء بالزيادة البالغة تسعة ملايين (٩,٠٠٠,٠٠٠) ريال سعودي من خلال رسملة حساب الأرباح المبقاة. كما تم تحويل الشركة من شركة ذات مسؤولية محدودة إلى شركة مساهمة مغلقة برأس مال يبلغ عشرة ملايين (١٠,٠٠٠,٠٠٠) ريال سعودي، مقسم إلى مليون (١,٠٠٠,٠٠٠) سهم، قيمة كل سهم منها عشرة (١٠) ريال سعودي، وجميعها أسهم عادية مدفوعة القيمة بالكامل، وقد تم قيد الشركة بسجل الشركات المساهمة بموجب القرار الوزاري رقم (٢١١/ق) وتاريخ ١٤٢٨/٠٦/٢٨ هـ (الموافق ٢٠١٧/٠٣/٢٧ م)، والقرار الوزاري رقم (٢٧٤/ق) وتاريخ ١٤٢٨/٠٨/١٥ هـ (الموافق ٢٠١٧/٠٥/١١ م).

وبتاريخ ١٤٤٣/٠٧/٢٨ هـ (الموافق ٢٠٢٢/٠٣/٠١ م) تنازل السيد/ علي عبد الله محمد الهيدان عن عدد أربعه وعشرين ألف (٢٤,٠٠٠) سهم والتي تمثل ما نسبته ٢,٤٪ من رأس مال الشركة لصالح أحد عشر (١١) مساهم جديد كما تنازل السيد/ خالد محمد صقر الصقير عن عدد ثمانية ألف (٨,٠٠٠) سهم والتي تمثل ما نسبته ٠,٨٪ من رأس مال الشركة لصالح أربعة (٤) مساهمين جدد. (ولمزيد من التفاصيل حول المساهمين فضلاً راجع القسم الفرعي (٤-١) «هيكل ملكية الشركة قبل الطرح وبعده» من القسم (٤) «هيكل الملكية والهيكل التنظيمي» من هذه النشرة).

يبلغ رأس مال الشركة الحالي عشرة ملايين (١٠,٠٠٠,٠٠٠) ريال سعودي، مقسم إلى مليون (١,٠٠٠,٠٠٠) سهم عادي مدفوعة القيمة بالكامل، قيمة كل سهم منها عشرة (١٠) ريال سعودي، وجميعها أسهم عادية من فئة واحدة. ولا يُعطى أي مساهم أي حقوق تفضيلية، ويحق لكل مساهم («المساهم») أيّاً كان عدد أسهمه حضور اجتماعات الجمعية العامة للمساهمين («الجمعية العامة») والتصويت فيها. تستحق الأسهم محل الطرح حصتها من أي أرباح تعلنها الشركة اعتباراً من تاريخ نشرة الإصدار هذه وعن السنوات المالية التي تليها. (فضلاً راجع قسم رقم (٥) «سياسة توزيع الأرباح» في هذه النشرة).

هيكل ملكية الشركة قبل الطرح وبعده

يوضح الجدول التالي هيكل ملكية الشركة قبل الطرح وبعده*

المساهمون	عدد الأسهم قبل الطرح	نسبة الملكية قبل الطرح	عدد الأسهم بعد الطرح	نسبة الملكية بعد الطرح
خالد بن محمد صقر الصقير	٤٩٢,٠٠٠	%٤٩,٢٠	٣٩٢,٠٠٠	%٣٩,٢٠
علي عبد الله محمد الهيدان	٤٧٦,٠٠٠	%٤٧,٦٠	٣٧٦,٠٠٠	%٣٧,٦٠
عبد الرحمن خالد محمد الصقير	٢,٠٠٠	%٠,٢٠	٢,٠٠٠	%٠,٢٠
عبد الله خالد محمد الصقير	٢,٠٠٠	%٠,٢٠	٢,٠٠٠	%٠,٢٠
عبد السلام خالد محمد الصقير	٢,٠٠٠	%٠,٢٠	٢,٠٠٠	%٠,٢٠
عبد العزيز خالد محمد الصقير	٢,٠٠٠	%٠,٢٠	٢,٠٠٠	%٠,٢٠
عبد الرحمن محمد صالح المسند	٣,٠٠٠	%٠,٣٠	٣,٠٠٠	%٠,٣٠
منيفة علي عوده الشمري	٦,٠٠٠	%٠,٦٠	٦,٠٠٠	%٠,٦٠
هيلة عبد الرحمن محمد العجاعي	١,٥٠٠	%٠,١٥	١,٥٠٠	%٠,١٥
هدى علي عبد الله الهيدان	١,٥٠٠	%٠,١٥	١,٥٠٠	%٠,١٥
العنود علي عبد الله الهيدان	١,٥٠٠	%٠,١٥	١,٥٠٠	%٠,١٥
ريما علي عبد الله الهيدان	١,٥٠٠	%٠,١٥	١,٥٠٠	%٠,١٥
لينا علي عبد الله الهيدان	١,٥٠٠	%٠,١٥	١,٥٠٠	%٠,١٥
ديمة علي عبد الله الهيدان	١,٥٠٠	%٠,١٥	١,٥٠٠	%٠,١٥
سحر علي عبد الله الهيدان	١,٥٠٠	%٠,١٥	١,٥٠٠	%٠,١٥
عبد الله علي عبد الله الهيدان	١,٥٠٠	%٠,١٥	١,٥٠٠	%٠,١٥
عبد العزيز عبد الرحمن محمد العجاعي	٣,٠٠٠	%٠,٣٠	٣,٠٠٠	%٠,٣٠
المستثمرين المؤهلين	-	-	٢٠٠,٠٠٠	%٢٠,٠٠
الإجمالي	١,٠٠٠,٠٠٠	%١٠٠,٠٠	١,٠٠٠,٠٠٠	%١٠٠,٠٠

المصدر: الشركة

* لا يوجد أي ملكية غير مباشرة في أسهم الشركة لأي من مساهمين الشركة كما في تاريخ هذه النشرة.

أنشطة الشركة الرئيسية

تمارس الشركة نشاطها بموجب السجل التجاري رقم (٢٠٥٠٠٣٢٣٣٥) وتاريخ ١٢/٠١/١٤١٨ هـ (الموافق ١٩/٠٥/١٩٩٧ م) الصادر بمدينة الدمام، وترخيص مزاولة نشاط الوكالات البحرية رقم (٠٠٨٤ - ٥٢٢٩١٢) الصادر في تاريخ ٠٦/٠٤/١٤٤١ هـ (الموافق ٠٣/١٢/٢٠١٩ م) من الهيئة العامة للموانئ وتتمثل أنشطة الشركة كما في سجلها التجاري في أنشطة وكالات النقل والشحن البحري والخدمات اللوجستية. وتتمثل أنشطة الشركة وفقاً لنظامها الأساسي بما يلي:

١. الزراعة والصيد.
٢. المناجم والبتروول وفروعها.
٣. الصناعات التحويلية وفروعها حسب التراخيص الصناعية.
٤. الكهرباء، والغاز، والماء وفروعه.
٥. التشييد والبناء.
٦. النقل والتخزين والتبريد.
٧. خدمات المال والأعمال والخدمات الأخرى.
٨. خدمات اجتماعية وجماعية وشخصية.
٩. التجارة.
١٠. تقنية المعلومات.
١١. الأمن والسلامة.
١٢. الشحن الجوي.
١٣. ممارسة نقل البضائع والمهمات لأجر على الطريق البرية بالمملكة بموجب ترخيص وزارة النقل (٠٥٠١١١٠٠٩٧٠٠) بتاريخ ٢٤/١٠/١٤٣٥ هـ
١٤. مزاولة أعمال الوكالات البحرية بموجب الترخيص رقم (٣٦٧) وتاريخ ٠٤/٠٣/١٤٣٠ هـ وفحص البضائع ومعاينتها ومزاولة أعمال التحميل والتفريغ للبواخر وخدمات التعبئة والتغليف وصيانة وتشغيل مستودعات التبريد والتخزين والخدمات الصناعية وصيانة وإصلاح الماكينات والمعدات غير الكهربائية.

ويتمثل نشاط الشركة الفعلي الحالي كالاتي:

- أنشطة وكالات النقل والشحن البحري.
- نقل البضائع على الطرق البرية.
- الشحن الجوي.
- الاعمال اللوجستية.

وحتى تاريخ هذه النشرة لا يوجد للشركة أي منتجات أو نشاطات جديدة. ولا تمارس الشركة أنشطتها إلا بعد الحصول على التراخيص النظامية إن وجدت والتي تتطلبها الأنظمة السائدة والمعمول بها في المملكة العربية السعودية. وقد حصلت الشركة على جميع التراخيص النظامية ولا زالت جميع تلك التراخيص سارية المفعول حتى تاريخ هذه النشرة. (الرجاء مراجعة القسم (٣-٣) «الطبيعة العامة لأعمال المُصدر»).

رسالة المصدر واستراتيجيته العامة

أ. رؤية الشركة

تسعى الشركة إلى تطوير نموذج عمل حديث ومتميز في مجال تقديم خدمات الشحن والنقل والخدمات اللوجستية المتكاملة بطريقة آمنة وفعالة، وذلك من خلال استخدام التكنولوجيا الحديثة لتقديم الخدمة المتميزة وتطوير علامتها التجارية لتكون الأفضل في مجالها، والتركيز على الجودة وخدمة العملاء، وتعزيز العلاقات التجارية مع شركائها الاستراتيجيين وتمييزها.

ب. رسالة الشركة

تسعى الشركة أن تصبح شركة رائدة في مجال تقديم خدمات الشحن البحري والجوي والنقل البري والخدمات اللوجستية، وذلك من خلال تقديم خدماتها بأعلى مواصفات الجودة وبأسعار منافسة، وتلبية جميع احتياجات عملائها بشكل دائم، لخلق قيمة مضافة لمساهميها.

ج. استراتيجية الشركة العامة

وضعت الشركة أهدافا استراتيجية بناءً على نقاط قوتها والفرص المتاحة بالسوق والتي تتوافق مع رؤيتها ورسالتها وتتمثل تلك الأهداف فيما يلي:

- زيادة الحصة السوقية للشركة من خلال زيادة أسطول الشاحنات ومراكز العمليات لتعزيز مركزها الريادي في مجال الشحن والنقل والخدمات اللوجستية.
- التوسع الأفقي للشركة بفتح فروع بمختلف مناطق المملكة.
- التعاقد مع مقدمي خدمات بشروط تعاقدية أفضل وأقل كلفة.
- مقابلة الطلب المتزايد على المتاجر الإلكترونية وذلك بدخول خدمة الشحن والتوصيل.
- تنمية قاعدة عملائها من خلال تقديم أسعار خدمات منافسة وزيادة جودة الخدمات.

نواحي القوة والميزات التنافسية للشركة

كونت الشركة قاعدة عملاء قوية من كبار الشركات والمصانع والمؤسسات الأخرى خلال مسيرة خمسة وعشرون عاماً بهذا النشاط، وطورت الشركة مزايا تنافسية ونقاط قوة مستدامة تسمح لها بمتابعة الفرص المتوفرة في السوق والتي تتماشى مع رؤيتها ورسالتها وتشمل مزايا الشركة التنافسية الخدمات المتميزة والمصداقية وخبرة الملاك وفريق العمل الكبيرة في هذا المجال، مما يمكنها من الاستجابة لمتطلبات عملائها، وتقديم الخدمات المتكاملة والمتعلقة بالشحن، وذلك من خلال انتشار مراكز عملياتها بالمدن الكبرى بالمملكة وايضا امتلاكها لأسطول شاحنات وآليات ومعدات ثقيلة ووجود قاعدة كبيرة من مقدمي الخدمات.

ملخص المعلومات المالية

إن ملخص المعلومات المالية الواردة أدناه مبني على القوائم المالية المراجعة للشركة للسنة المالية المنتهية في ٣١ ديسمبر ٢٠٢١م والتي تتضمن أرقام المقارنة للسنة المالية المنتهية في ٣١ ديسمبر ٢٠٢٠م والقوائم المالية المراجعة للشركة للسنة المالية المنتهية في ٣١ ديسمبر ٢٠٢٢م.

السنة المالية المنتهية في ٣١ ديسمبر ٢٠٢٢م (مراجعة)	السنة المالية المنتهية في ٣١ ديسمبر ٢٠٢١م (مراجعة)	السنة المالية المنتهية في ٣١ ديسمبر ٢٠٢٠م (معدلة)	قائمة الدخل (ريال سعودي)
١٣٨,٩٠٧,٤٤٢	١٣١,٧٥٩,٣٤٠	٩٦,١٨٦,٠٠٤	إجمالي الإيرادات
(١١١,٢٩٥,٨٣٥)	(١٠٦,٦٣٠,٧٢٤)	(٧٨,٥٩٩,٢٨٠)	تكلفة الإيرادات
٢٧,٦١١,٦٠٧	٢٥,١٢٨,٦١٦	١٧,٥٨٦,٧٢٤	إجمالي الربح
١٠,٠٩٤,٥٩٠	٨,٢٤٦,٣٩٠	٣,٧٩٨,٨٨٧	الربح (خسارة) التشغيلي
١٠,٤٨٨,١٧٨	٨,٢٧٨,٧٢٥	٣,٥٣٤,٣٤٠	صافي الربح (خسارة) قبل الزكاة
٩,٦٥٨,٠٢٣	٧,٥٧٧,٨٠٦	٢,٧٩٨,٤٥٤	صافي أرباح السنة/الفترة
٩,٩٥٤,٠٢٥	٧,١٦٢,٠٩٧	٣,٠٠٣,٦٧٥	الدخل الشامل الآخر
٩,٦٦	٧,٥٨	٢,٨٠	ربحية السهم

المصدر: القوائم المالية المراجعة للشركة للسنة المالية المنتهية في ٣١ ديسمبر ٢٠٢١م والتي تتضمن أرقام المقارنة للسنة المالية المنتهية في ٣١ ديسمبر ٢٠٢٠م والقوائم المالية المراجعة للشركة للسنة المالية المنتهية في ٣١ ديسمبر ٢٠٢٢م.

السنة المالية المنتهية في ٣١ ديسمبر ٢٠٢٢م (مراجعة)	السنة المالية المنتهية في ٣١ ديسمبر ٢٠٢١م (مراجعة)	السنة المالية المنتهية في ٣١ ديسمبر ٢٠٢٠م (معدلة)	قائمة المركز المالي (ريال سعودي)
٣٧,٥٦٦,٩٢١	٣٢,٤٦٨,٤٥٠	٢٤,٤٥٨,٠٤١	إجمالي الموجودات المتداولة
١٣,٨٨١,٨٦٨	١١,١٤٠,٩٠١	١٢,٠٢٩,٨٦١	إجمالي الموجودات غير المتداولة
٥١,٤٤٨,٧٨٩	٤٣,٦٠٩,٣٥١	٣٦,٤٨٧,٩٠٢	إجمالي الموجودات
١٢,٢٣٦,٥٥١	١١,٩٨٩,٧٨٥	٨,٤٥٩,١٩٧	إجمالي المطلوبات المتداولة
٦,٢٦٢,٧٩٢	٦,٢٢٤,١٤٥	٦,٣١٥,٣٨١	إجمالي المطلوبات غير المتداولة
١٨,٤٩٩,٣٤٣	١٨,٢١٣,٩٣٠	١٤,٧٧٤,٥٧٨	إجمالي المطلوبات
٣٢,٩٤٩,٤٤٦	٢٥,٣٩٥,٤٢١	٢١,٧١٣,٣٢٤	إجمالي حقوق الملكية
٥١,٤٤٨,٧٨٩	٤٣,٦٠٩,٣٥١	٣٦,٤٨٧,٩٠٢	إجمالي المطلوبات وحقوق الملكية

المصدر: القوائم المالية المراجعة للشركة للسنة المالية المنتهية في ٣١ ديسمبر ٢٠٢١م والتي تتضمن أرقام المقارنة للسنة المالية المنتهية في ٣١ ديسمبر ٢٠٢٠م والقوائم المالية المراجعة للشركة للسنة المالية المنتهية في ٣١ ديسمبر ٢٠٢٢م.

السنة المالية المنتهية في ٣١ ديسمبر ٢٠٢٢م (مراجعة)	السنة المالية المنتهية في ٣١ ديسمبر ٢٠٢١م (مراجعة)	السنة المالية المنتهية في ٣١ ديسمبر ٢٠٢٠م (معدلة)	قائمة التدفقات النقدية (ريال سعودي)
١٠,٠٣٢,٩٩٤	١,٨٢٩,٦٧٥	٦,٤٠٥,٥٠٥	صافي التدفقات النقدية من الأنشطة التشغيلية
(١,٢٢٦,٣١١)	(١,٤٣٩,٠٤٦)	(٤٧٤,٠٩٤)	صافي التدفقات النقدية من الأنشطة الاستثمارية
(٥,٦٢٨,٠٠٨)	(٤,٢٤٧,٩٣٠)	(٢,٦٦١,٨٤٠)	صافي التدفقات النقدية من الأنشطة التمويلية
(٣,١٧٨,٦٧٥)	(٣,٨٤٧,٣٠١)	٣,٢٦٩,٥٧١	صافي التدفقات النقدية
٣,١٨٣,٧٧٦	٧,٠٣١,٠٧٧	٣,٧٦١,٥٠٦	النقدية في بداية العام / الفترة
٦,٣٦٢,٤٥١	٣,١٨٣,٧٧٦	٧,٠٣١,٠٧٧	رصيد النقدية في نهاية العام / الفترة

المصدر: القوائم المالية المراجعة للشركة للسنة المالية المنتهية في ٣١ ديسمبر ٢٠٢١م والتي تتضمن أرقام المقارنة للسنة المالية المنتهية في ٣١ ديسمبر ٢٠٢٠م والقوائم المالية المراجعة للشركة للسنة المالية المنتهية في ٣١ ديسمبر ٢٠٢٢م.

السنة المالية المنتهية في ٣١ ديسمبر ٢٠٢٢ (مراجعة)	السنة المالية المنتهية في ٣١ ديسمبر ٢٠٢١ (مراجعة)	السنة المالية المنتهية في ٣١ ديسمبر ٢٠٢٠ (معدلة)	مؤشرات الأداء الرئيسية
%٥,٤٣	%٣٦,٩٨	لا ينطبق	معدل النمو في الإيرادات
%١٩,٨٨	%١٩,٠٧	%١٨,٢٨	هامش مجمل الربح
%٦,٩٥	%٥,٧٥	%٢,٩١	هامش صافي الربح
٣,٠٧	٢,٧١	٢,٨٩	نسبة التداول (مرة)
٢,٧٨	٢,٣٩	٢,٤٧	إجمالي الأصول / إجمالي الالتزامات (مرة)
%٣٥,٩٦	%٤١,٧٧	%٤٠,٥	نسبة الالتزامات إلى إجمالي الأصول
%١٨,٧٧	%١٧,٣٨	%٧,٦٧	العائد على الأصول
٢,٧٠	٣,٠٢	٢,٦٤	معدل دوران الأصول (مرة)
%٢٩,٣١	%٢٩,٨٤	%١٢,٨٩	العائد على حقوق الملكية
%٥٦,١٤	%٧١,٧٢	%٦٨,٠٤	نسبة الالتزامات إلى حقوق الملكية

المصدر: الشركة

ملخص عوامل المخاطرة

أ. المخاطر المتعلقة بنشاط الشركة وعملياتها

- المخاطر المتعلقة بعدم القدرة على تنفيذ الخطة الاستراتيجية للشركة.
- المخاطر المتعلقة بالائتمان والذمم المدينة.
- المخاطر المتعلقة بالالتزامات المحتملة.
- المخاطر المتعلقة بعدم استخراج أو عدم تجديد التراخيص والتصاريح والشهادات.
- المخاطر المتعلقة بتقادم أسطول النقل البري للشركة.
- المخاطر المتعلقة بوجود مباني الشركة على أراضي مستأجرة.
- المخاطر المتعلقة باعتماد الشركة على العقارات المؤجرة
- المخاطر المتعلقة بالإيجار التمويلي.
- المخاطر المتعلقة بإصدار خطابات الضمان.
- المخاطر المتعلقة بعدم الالتزام بشروط وتعهدات التسهيلات الائتمانية.
- المخاطر المتعلقة باعتماد الشركة على الضمانات.
- المخاطر المتعلقة بتوفر التمويل مستقبلاً.
- المخاطر المتعلقة بعدم قدرة الشركة على المحافظة على كوادرها البشرية.
- المخاطر المتعلقة بحماية سمعة الشركة والعلامة التجارية الخاصة بها.
- المخاطر المتعلقة بحماية اسم الشركة التجاري.
- المخاطر المتعلقة بالزكاة والضريبة.
- المخاطر المتعلقة بالزيادة في معدلات الرسوم الحكومية المطبقة على الموظفين غير السعوديين.
- مخاطر الاعتماد على الموظفين الرئيسيين والإدارة التنفيذية.
- المخاطر المتعلقة بتركز الموردين ومقدمي الخدمات.
- المخاطر المتعلقة بسوء سلوك الموظفين وأخطائهم.
- المخاطر المتعلقة بالدعاوى والمنازعات القضائية.
- المخاطر المتعلقة بمتطلبات العودة.
- المخاطر المتعلقة بعدم الالتزام بمعايير الجودة والمواصفات المطلوبة من قبل العملاء.
- المخاطر المتعلقة بمنتجات الطاقة والكهرباء والمياه.
- المخاطر المتعلقة بكفاية التغطية التأمينية
- المخاطر المتعلقة بإدارة رأس المال العامل (مخاطر السيولة).
- المخاطر المتعلقة بتركز إيرادات الشركة.
- المخاطر المتعلقة بتركز العملاء.
- المخاطر المتعلقة بتركز المبيعات حسب المنطقة الجغرافية
- المخاطر المتعلقة بعدم وجود الخبرة في إدارة الشركات المساهمة المدرجة.
- مخاطر حداثة تشكيل مجلس الإدارة واللجان.
- المخاطر المتعلقة بعدم الالتزام بنظام السوق المالية ولوائحها التنفيذية.
- المخاطر المتعلقة بممارسة أعضاء مجلس إدارة الشركة والتنفيذيين لأعمال منافسة للشركة.
- مخاطر التغيرات في الأنظمة ذات العلاقة.
- المخاطر المتعلقة بعدم وجود إدارة مراجعة داخلية.

- المخاطر المتعلقة بحدوث أعطال في مرافق الشركة.
- المخاطر المتعلقة بحوادث سيارات النقل وتعويضات التأمين.
- المخاطر المتعلقة باللوائح والأنظمة المرتبطة بأسطول النقل البري للشركة.
- المخاطر المتعلقة بتغيير المعايير المحاسبية الهامة والمعايير الجديدة
- المخاطر المتعلقة بأنظمة التشغيل وتقنية المعلومات.
- المخاطر المتعلقة بتفشي فيروس كورونا أو أي مرض معدي آخر.
- المخاطر المتعلقة بالتعاملات مع الأطراف ذات العلاقة
- المخاطر المتعلقة بالعقود والتعاملات التي يكون لها مصلحة مباشرة أو غير مباشرة لأعضاء مجلس إدارة الشركة
- المخاطر المتعلقة بالنقل الجوي والبحري والبري
- المخاطر المتعلقة بالعملة
- المخاطر المتعلقة بإتلاف الشحنات

ب. المخاطر المتعلقة بالسوق والقطاع الذي تعمل فيه الشركة

- المخاطر المتعلقة بالبيئة المنافسة.
- المخاطر المتعلقة بالأداء الاقتصادي للمملكة.
- المخاطر المتعلقة بعدم الاستقرار السياسي والاقتصادي في منطقة الشرق الأوسط.
- المخاطر المتعلقة بنظام الشركات.
- المخاطر المتعلقة بإقرار نظام الشركات الجديد
- المخاطر المرتبطة بتطبيق لائحة حوكمة الشركات.
- المخاطر المتعلقة بعدم التقيد بالأنظمة والقوانين الحالية و/أو صدور أنظمة وقوانين جديدة
- المخاطر المتعلقة بالتغيرات السلبية في تكلفة التمويل.
- المخاطر المتعلقة بزيادة التكاليف.
- المخاطر المتعلقة بإقرار ضريبة القيمة المضافة وتأثيرها على الشركة.
- المخاطر المتعلقة بتغيير آلية احتساب الزكاة وضريبة الدخل.
- المخاطر المتعلقة بخضوع عمليات الشركة لأنظمة ولوائح البيئة والصحة والسلامة.

ج. المخاطر المتعلقة في الأسهم التي سيتم إدراجها إدراجاً مباشراً في السوق الموازية

- المخاطر المتعلقة بالسيطرة الفعلية من قبل المساهمين الكبار.
- المخاطر المتعلقة بالبيانات المستقبلية.
- المخاطر المتعلقة باحتمال إصدار أسهم جديدة.
- المخاطر المتعلقة بتوزيع أرباح لحاملي الأسهم.
- المخاطر المرتبطة بالسيطرة الفعلية من قبل المساهمين الحاليين بعد الطرح.
- المخاطر المتعلقة ببيع عدد كبير من الأسهم في السوق.
- مخاطر عدم تمكن الشركة من استيفاء متطلبات الانتقال للسوق الرئيسية الحالية أو أي متطلبات تنظيمية مستقبلية.
- مخاطر رغبة الشركة في الاستمرار في السوق الموازية.
- المخاطر المتعلقة بالتذبذبات المحتملة بسعر السهم.
- المخاطر المتعلقة بسيولة أسهم الطرح.

جدول المحتويات

١ التعريفات والمصطلحات

٢ عوامل المخاطر

٦	المخاطر المتعلقة بنشاط الشركة وعملياتها	١-٢
٦	المخاطر المتعلقة بعدم القدرة على تنفيذ الخطة الاستراتيجية للشركة	١-١-٢
٦	المخاطر المتعلقة بالالتزام والذمم المدينة	٢-١-٢
٧	المخاطر المتعلقة بالالتزامات المحتملة	٣-١-٢
٧	المخاطر المتعلقة بعدم استخراج أو عدم تجديد التراخيص والتصاريح والشهادات	٤-١-٢
٨	المخاطر المتعلقة بتقادم أسطول النقل البري للشركة	٥-١-٢
٨	المخاطر المتعلقة بوجود مباني الشركة على أراضي مستأجرة	٦-١-٢
٩	المخاطر المتعلقة باعتماد الشركة على العقارات المؤجرة	٧-١-٢
١٠	المخاطر المتعلقة بالإيجار التمويلي	٨-١-٢
١٠	المخاطر المتعلقة بإصدار خطابات الضمان	٩-١-٢
١١	المخاطر المتعلقة بعدم الالتزام بشروط وتعهدات التسهيلات الائتمانية	١٠-١-٢
١١	المخاطر المتعلقة باعتماد الشركة على الضمانات الشخصية	١١-١-٢
١٢	المخاطر المتعلقة بتوفر التمويل مستقبلاً	١٢-١-٢
١٢	المخاطر المتعلقة بعدم قدرة الشركة على المحافظة على كوادرها البشرية	١٣-١-٢
١٢	المخاطر المتعلقة بحماية سمعة الشركة والعلامة التجارية الخاصة بها	١٤-١-٢
١٢	المخاطر المتعلقة بحماية اسم الشركة التجاري	١٥-١-٢
١٢	المخاطر المتعلقة بالزكاة والضريبة	١٦-١-٢
١٣	المخاطر المتعلقة بالزيادة في معدلات الرسوم الحكومية المطبقة على الموظفين غير السعوديين	١٧-١-٢
١٣	مخاطر الاعتماد على الموظفين الرئيسيين والإدارة التنفيذية	١٨-١-٢
١٣	المخاطر المتعلقة بتركز الموردين ومقدمي الخدمات	١٩-١-٢
١٤	المخاطر المتعلقة بسوء سلوك الموظفين وأخطائهم	٢٠-١-٢
١٤	المخاطر المتعلقة بالدعاوى والمنازعات القضائية	٢١-١-٢
١٥	المخاطر المتعلقة بمتطلبات السعودية	٢٢-١-٢
١٥	المخاطر المتعلقة بعدم الالتزام بمعايير الجودة والمواصفات المطلوبة من قبل العملاء	٢٣-١-٢
١٥	المخاطر المتعلقة بمنتجات الطاقة والكهرباء والمياه	٢٤-١-٢
١٥	المخاطر المتعلقة بكفاية التغطية التأمينية	٢٥-١-٢
١٦	المخاطر المتعلقة بإدارة رأس المال العامل (مخاطر السيولة)	٢٦-١-٢
١٦	المخاطر المتعلقة بتركز إيرادات الشركة	٢٧-١-٢
١٦	المخاطر المتعلقة بتركز العملاء	٢٨-١-٢
١٧	المخاطر المتعلقة بتركز المبيعات حسب المنطقة الجغرافية	٢٩-١-٢
١٨	المخاطر المتعلقة بعدم وجود الخبرة في إدارة الشركات المساهمة المدرجة	٣٠-١-٢
١٨	مخاطر حدائة تشكيل مجلس الإدارة واللجان	٣١-١-٢
١٨	المخاطر المتعلقة بعدم الالتزام بنظام السوق المالية ولوائحه التنفيذية	٣٢-١-٢

١٨	المخاطر المتعلقة بممارسة أعضاء مجلس إدارة الشركة والتنفيذيين لأعمال منافسة للشركة	٣٣-١-٢
١٨	مخاطر التغيرات في الأنظمة ذات العلاقة	٣٤-١-٢
١٨	المخاطر المتعلقة بعدم وجود إدارة مراجعة داخلية	٣٥-١-٢
١٩	المخاطر المتعلقة بحدوث أعطال في مرافق الشركة	٣٦-١-٢
١٩	المخاطر المتعلقة بحوادث سيارات النقل وتعويضات التأمين	٣٧-١-٢
١٩	المخاطر المتعلقة باللوائح والأنظمة المرتبطة بأسطول النقل البري للشركة	٣٨-١-٢
١٩	المخاطر المتعلقة بتغيير المعايير المحاسبية الهامة والمعايير الجديدة	٣٩-١-٢
٢٠	المخاطر المتعلقة بأنظمة التشغيل وبتقنية المعلومات	٤٠-١-٢
٢٠	المخاطر المتعلقة بتفشي فيروس كورونا أو أي مرض معدي آخر	٤١-١-٢
٢١	المخاطر المتعلقة بالتعاملات مع الأطراف ذات العلاقة	٤٢-١-٢
٢١	المخاطر المتعلقة بالعقود والتعاملات التي يكون لها مصلحة مباشرة أو غير مباشرة لأعضاء مجلس إدارة الشركة	٤٣-١-٢
٢١	المخاطر المتعلقة بالنقل الجوي والبحري والبري	٤٤-١-٢
٢١	المخاطر المتعلقة بالعملة	٤٥-١-٢
٢١	المخاطر المتعلقة بإتلاف الشحنات	٤٦-١-٢
٢٢	المخاطر المتعلقة بالسوق والقطاع الذي تعمل فيه الشركة	٢-٢
٢٢	المخاطر المتعلقة بالبيئة المنافسة	١-٢-٢
٢٢	المخاطر المتعلقة بالأداء الاقتصادي للمملكة	٢-٢-٢
٢٢	المخاطر المتعلقة بعدم الاستقرار السياسي والاقتصادي في منطقة الشرق الأوسط	٣-٢-٢
٢٢	المخاطر المتعلقة بنظام الشركات	٤-٢-٢
٢٢	المخاطر المتعلقة بإقرار نظام الشركات الجديد	٥-٢-٢
٢٢	المخاطر المرتبطة بتطبيق لائحة حوكمة الشركات	٦-٢-٢
٢٣	المخاطر المتعلقة بعدم التقيد بالأنظمة والقوانين الحالية و/أو صدور أنظمة وقوانين جديدة	٧-٢-٢
٢٣	المخاطر المتعلقة بالتغيرات السلبية في تكلفة التمويل	٨-٢-٢
٢٣	المخاطر المتعلقة بزيادة التكاليف	٩-٢-٢
٢٣	المخاطر المتعلقة بإقرار ضريبة القيمة المضافة وتأثيرها على الشركة	١٠-٢-٢
٢٣	المخاطر المتعلقة بتغيير آلية احتساب الزكاة وضريبة الدخل	١١-٢-٢
٢٤	المخاطر المتعلقة بخضوع عمليات الشركة للأنظمة ولوائح البيئة والصحة والسلامة	١٢-٢-٢
٢٤	المخاطر المتعلقة بالأسهم المطروحة	٣-٢
٢٤	المخاطر المتعلقة بالسيطرة الفعلية من قبل المساهمين الكبار	١-٣-٢
٢٤	المخاطر المتعلقة بالبيانات المستقبلية	٢-٣-٢
٢٤	المخاطر المتعلقة باحتمال إصدار أسهم جديدة	٣-٣-٢
٢٤	المخاطر المتعلقة بتوزيع أرباح لحاملي الأسهم	٤-٣-٢
٢٥	المخاطر المرتبطة بالسيطرة الفعلية من قبل المساهمين الحاليين بعد الطرح	٥-٣-٢
٢٥	المخاطر المتعلقة ببيع عدد كبير من الأسهم في السوق	٦-٣-٢
٢٥	مخاطر عدم تمكن الشركة من استيفاء متطلبات الانتقال للسوق الرئيسية الحالية أو أي متطلبات تنظيمية مستقبلية	٧-٣-٢
٢٥	مخاطر رغبة الشركة في الاستمرار في السوق الموازية	٨-٣-٢
٢٥	مخاطر التذبذبات المحتملة في سعر السهم	٩-٣-٢
٢٥	مخاطر سيولة أسهم الطرح	١٠-٣-٢

٣ خلفية الشركة وطبيعة أعمالها ٢٧

٢٧	١-٣	نبذة عن الشركة
٢٧	٢-٣	تاريخ الشركة وأهم التطورات في رأسمالها
٢٩	٣-٣	الطبيعة العامة لأعمال المصدر
٢٩	٤-٣	رؤية الشركة
٢٩	٥-٣	رسالة الشركة
٣٠	٦-٣	استراتيجية الشركة العامة
٣٠	٧-٣	نواحي القوة والمزايا التنافسية للشركة
٣٠	٨-٣	نموذج عمل الشركة
٣١	٩-٣	تفاصيل إيرادات الشركة
٣٢	١٠-٣	أهم عملاء الشركة
٣٣	١١-٣	أهم الموردين للشركة
٣٤	١٢-٣	السجلات التجارية للشركة
٣٥	١٣-٣	العقود الجوهرية مع العملاء
٣٥	١٤-٣	العقود الجوهرية مع الموردين
٣٥	١٥-٣	العلامات التجارية وحقوق الملكية
٣٦	١٦-٣	التراخيص والشهادات
٣٦	١٧-٣	قائمة العقارات التي تستأجرها الشركة
٣٧	١٨-٣	وثائق التأمين
٣٧	١٩-٣	الموظفون والسعودة

٤ هيكل الملكية والهيكل التنظيمي ٤٠

٤٠	١-٤	هيكل ملكية الشركة قبل الطرح وبعده
٤١	٢-٤	الهيكل التنظيمي للشركة
٤١	٣-٤	أعضاء مجلس الإدارة وأمين سر المجلس
٤٢	١-٣-٤	مسؤوليات ومهام مجلس الإدارة
٤٦	٤-٤	الإدارة التنفيذية
٤٨	٥-٤	لجان الشركة
٤٨	١-٥-٤	لجنة المراجعة
٤٨	٢-٥-٤	اختصاصات لجنة المراجعة

0٢	0	سياسة توزيع الأرباح
0٤	٦	استخدام متحصلات الطرح
0٦	٧	الإقرارات
0٨	٨	مصاريف الطرح
٦٠	٩	المعلومات المتعلقة بالأسهم وأحكام الطرح وشروطه
٦٠	١-٩	تقديم طلب إلى الهيئة لتسجيل وطرح الأسهم في السوق الموازية
٦٠	٢-٩	الاكتتاب بالأسهم المطروحة
٦١	٣-٩	طريقة الاكتتاب بالأسهم المطروحة
٦١	٤-٩	فترة الطرح وشروطها
٦٤	٥-٩	طريقة التخصيص ورد الفائض
٦٤	٦-٩	أحكام متفرقة
٦٤	٧-٩	الأوقات والظروف التي يجوز فيها تعليق الطرح
٦٤	١-٧-٩	تعليق التداول أو إلغاء الإدراج
٦٦	٢-٧-٩	الإلغاء الاختياري للإدراج
٦٦	٣-٧-٩	التعليق المؤقت للتداول
٦٦	٤-٧-٩	إعادة تسجيل وقبول إدراج أوراق مالية سبق إلغاء إدراجها
٦٦	٥-٧-٩	القرارات والموافقات التي ستطرح الأسهم بموجبها
٦٧	٦-٧-٩	الترتيبات القائمة لمنع التصرف في أسهم معينة (فترة الحظر)
٦٧	٧-٧-٩	السوق المالية السعودية (تداول)
٦٩	١٠	التعهدات الخاصة بالاكتتاب
٦٩	١-١٠	الإقرارات والتعهدات الخاصة بالاكتتاب
٦٩	٢-١٠	سجل الأسهم وترتيبات التعامل
٦٩	٣-١٠	تداول أسهم الشركة في السوق الموازية (نمو)

٧١ ١١ إجراءات عدم اكتمال الطرح

٧٣ ١٢ المستندات المتاحة للمعاينة

٧٥ ١٣ تقرير المحاسب القانوني

٧٥ ١-١٣ القوائم المالية المدققة للسنة المالية المنتهية في ٣١ ديسمبر ٢٠٢١م

١٠٥ ٢-١٣ القوائم المالية المدققة للسنة المالية المنتهية في ٣١ ديسمبر ٢٠٢٢م

فهرس الجداول

١	الجدول رقم (١): التعريفات والمصطلحات
٧	الجدول رقم (٢): الذمم المدينة التجارية كما في ٣١ ديسمبر ٢٠٢٠م حتى ٣١ ديسمبر ٢٠٢٢م
٨	الجدول رقم (٣): أسطول النقل البري للشركة
٨	الجدول رقم (٤): مباني الشركة التي على أراضي مستأجرة
٩	الجدول رقم (٥): العقارات التي تملكها أو تستأجرها الشركة
١٠	الجدول رقم (٦): عقود الايجار التمويلي
١١	الجدول رقم (٧): خطابات الضمان كما في ٣١ ديسمبر ٢٠٢٢م
١١	الجدول رقم (٨): الضمانات الشخصية
١٣	الجدول رقم (٩): كبار الموردين كما في ٣١ ديسمبر ٢٠٢٠م
١٤	الجدول رقم (١٠): كبار الموردين كما في ٣١ ديسمبر ٢٠٢١م
١٤	الجدول رقم (١١): كبار الموردين كما في ٣١ ديسمبر ٢٠٢٢م
١٥	الجدول رقم (١٢): عقود التأمين
١٦	الجدول رقم (١٣): نسب السيولة كما في ٣١ ديسمبر ٢٠٢٠م حتى ٣١ ديسمبر ٢٠٢٢م
١٦	الجدول رقم (١٤): أكبر خمس عملاء لعام ٢٠٢٠م
١٧	الجدول رقم (١٥): أكبر خمس عملاء لعام ٢٠٢١م
١٧	الجدول رقم (١٦): أكبر خمس عملاء لعام ٢٠٢٢م
١٧	الجدول رقم (١٧): تصنيف الإيرادات حسب التوزيع الجغرافي كما في ٣١ ديسمبر ٢٠٢٠م حتى ٣١ ديسمبر ٢٠٢٢م
٢٠	الجدول رقم (١٨): التعديلات على قائمة المركز المالي
٢٠	الجدول رقم (١٩): التعديلات على قائمة الدخل الشامل
٢٧	الجدول رقم (٢٠): هيكل ملكية الشركة عند التأسيس في تاريخ ١٧/١٠/٠٩هـ الموافق ١٦/٢/١٩٩٧م
٢٧	الجدول رقم (٢١): هيكل ملكية الشركة بعد رفع رأس المال في تاريخ ١٤/٢٤/٠٥هـ الموافق ١٠/٠٣/٢٠٠٣م
٢٨	الجدول رقم (٢٢): هيكل الملكية بعد رفع رأس المال وتحويل الشركة إلى مساهمة مقفلة في تاريخ ١٤/٢٨/٠٦هـ الموافق ٢٢/٠٣/٢٠١٧م
٢٨	الجدول رقم (٢٣): هيكل الملكية بعد دخول المساهمين بتاريخ ١٤/٤٣/٠٧هـ الموافق ١٠/٠٣/٢٠٢٢م
٣١	الجدول رقم (٢٤): أسطول النقل البري للشركة
٣١	الجدول رقم (٢٥): الإيرادات حسب القطاع كما في ٣١ ديسمبر ٢٠٢٠م حتى ٣١ ديسمبر ٢٠٢٢م
٣١	الجدول رقم (٢٦): تصنيف الإيرادات حسب التوزيع الجغرافي كما في ٣١ ديسمبر ٢٠٢٠م حتى ٣١ ديسمبر ٢٠٢٢م
٣٢	الجدول رقم (٢٧): تصنيف الإيرادات نوع العملاء كما في ٣١ ديسمبر ٢٠٢٠م حتى ٣١ ديسمبر ٢٠٢٢م
٣٢	الجدول رقم (٢٨): أكبر خمس عملاء لعام ٢٠٢٠م
٣٢	الجدول رقم (٢٩): أكبر خمس عملاء لعام ٢٠٢١م
٣٣	الجدول رقم (٣٠): أكبر خمس عملاء لعام ٢٠٢٢م
٣٣	الجدول رقم (٣١): كبار الموردين لعام ٢٠٢٠م
٣٣	الجدول رقم (٣٢): كبار الموردين لعام ٢٠٢١م
٣٤	الجدول رقم (٣٣): كبار الموردين لعام ٢٠٢٢م
٣٤	الجدول رقم (٣٤): السجلات التجارية للشركة

٣٥	الجدول رقم (٣٥): العقود الجوهرية مع كبار العملاء
٣٥	الجدول رقم (٣٦): العقود الجوهرية مع الموردين
٣٥	الجدول رقم (٣٧): العلامات التجارية وحقوق الملكية
٣٦	الجدول رقم (٣٨): التصنيفات والشهادات الحاصلة عليها الشركة
٣٦	الجدول رقم (٣٩): العقارات التي تملكها أو تستأجرها الشركة
٣٧	الجدول رقم (٤٠): وثائق التأمين
٣٧	الجدول رقم (٤١): تطور أعداد موظفي الشركة في عام ٢٠٢٠م حتى يونيو ٢٠٢٣م
٣٧	الجدول رقم (٤٢): تطور أعداد موظفي الشركة في عام ٢٠٢٠م وحتى يونيو ٢٠٢٣م حسب الإدارات
٤٠	الجدول رقم (٤٣): هيكل ملكية الشركة قبل الطرح ويعد
٤١	الجدول رقم (٤٤): أعضاء مجلس الإدارة وأمين سر المجلس
٤٤	الجدول رقم (٤٥): ملخص السيرة الذاتية لرئيس مجلس الإدارة
٤٤	الجدول رقم (٤٦): ملخص السيرة الذاتية لنائب رئيس مجلس الإدارة
٤٥	الجدول رقم (٤٧): ملخص السيرة الذاتية لعبد الرحمن محمد صالح المسند
٤٥	الجدول رقم (٤٨): ملخص السيرة الذاتية لعبد السلام خالد محمد الصقير
٤٥	الجدول رقم (٤٩): ملخص السيرة الذاتية لعبد الله علي عبد الله الهيدان
٤٦	الجدول رقم (٥٠): ملخص السيرة الذاتية لأمين سر المجلس
٤٦	الجدول رقم (٥١): الإدارة التنفيذية للشركة
٤٦	الجدول رقم (٥٢): ملخص السيرة الذاتية للرئيس التنفيذي
٤٦	الجدول رقم (٥٣): ملخص السيرة الذاتية للمدير الإقليمي للمنطقة الشرقية
٤٧	الجدول رقم (٥٤): ملخص السيرة الذاتية للمدير الإقليمي للمنطقة الوسطى
٤٧	الجدول رقم (٥٥): ملخص السيرة الذاتية للمدير المالي
٤٧	الجدول رقم (٥٦): ملخص السيرة الذاتية للمدير الإقليمي للمنطقة الغربية
٤٧	الجدول رقم (٥٧): ملخص السيرة الذاتية لمدير الموارد البشرية
٤٩	الجدول رقم (٥٨): أعضاء لجنة المراجعة
٤٩	الجدول رقم (٥٩): ملخص السيرة الذاتية لرئيس لجنة المراجعة
٤٩	الجدول رقم (٦٠): ملخص السيرة الذاتية لعضو لجنة المراجعة إبراهيم عبد الله القصير
٥٠	الجدول رقم (٦١): ملخص السيرة الذاتية لعضو لجنة المراجعة عبد المجيد حسن عبد الرحمن حسن
٥٢	الجدول رقم (٦٢): توزيع الأرباح خلال الفترة من عام ٢٠٢٠م حتى عام ٢٠٢٢م

فهرس الأشكال البيانية

٤١	الشكل رقم (١) الهيكل التنظيمي للشركة
----	--------------------------------------

التعريفات والمصطلحات

التعريفات والمصطلحات

I

الجدول رقم (١): التعريفات والمصطلحات

المصطلح	التعريف
الشركة/ المصدر	شركة المناولة للشحن، شركة سعودية مساهمة مغلقة.
الإدارة أو الإدارة العليا	إدارة شركة المناولة للشحن.
النظام الأساسي	النظام الأساسي للشركة.
المملكة	المملكة العربية السعودية.
وزارة التجارة	وزارة التجارة (وزارة التجارة والاستثمار سابقاً) في المملكة العربية السعودية.
وزارة الموارد البشرية والتنمية الاجتماعية	وزارة الموارد البشرية والتنمية الاجتماعية (وزارة العمل والتنمية الاجتماعية سابقاً) في المملكة العربية السعودية.
وزارة النقل والخدمات اللوجستية	وزارة النقل والخدمات اللوجستية (وزارة النقل سابقاً) في المملكة العربية السعودية.
الهيئة	هيئة السوق المالية السعودية.
السوق المالية	شركة تداول السعودية «سوق الأوراق المالية السعودية» هي شركة تابعة لمجموعة تداول السعودية.
الطرح	الطرح الأولي لمائتي ألف (٢٠٠,٠٠٠) سهم عادي مدفوعة القيمة بالكامل، تمثل ٢٠,٠٠٠٪ من رأس مال الشركة لغرض الإدراج في السوق الموازية.
أسهم الطرح	مائتي ألف (٢٠٠,٠٠٠) سهم عادي من أسهم الشركة، مدفوعة القيمة بالكامل.
سعر الطرح	(●) ريال سعودي.
أسهم المساهمين الحاليين قبل الطرح	١٠٠,٠٠٠٪ من مجموع أسهم رأس مال الشركة والتي تبلغ مليون (١,٠٠٠,٠٠٠) سهم عادي متساوية القيمة.
أسهم المساهمين الحاليين بعد الطرح	٨٠,٠٠٠٪ من مجموع أسهم رأس مال الشركة والتي تبلغ ثمانمائة ألف (٨٠٠,٠٠٠) سهم عادي متساوية القيمة.
القيمة الاسمية	عشرة (١٠) ريال سعودي للسهم الواحد.
المساهمون الكبار	مساهمو المصدر الذين يملكون ٥٪ أو أكثر من رأس المال والواردة أسماؤهم في الصفحة (ز) في هذه النشرة.
المساهمون الحاليون	المساهمون الموضح أسماؤهم في القسم رقم (٤-١) «هيكل ملكية الشركة قبل الطرح وبعده» في هذه النشرة.
تاريخ الإقفال	هو تاريخ نهاية فترة الطرح والتي تنتهي بتاريخ يوم الخميس ١٥/٢/١٤٤٥هـ (الموافق ٢٠٢٣/٠٨/٣١م).
نظام الشركات	نظام الشركات في المملكة العربية السعودية، الصادر بموجب المرسوم الملكي رقم (م/١٣٢) بتاريخ ١٢/٠١/١٤٤٣هـ (الموافق ٢٠٢٠/٠٦/٣٠م) والذي دخل حيز التنفيذ في تاريخ ٢٦/٠٦/١٤٤٤هـ (الموافق ٢٠٢٣/٠١/١٩م).
نظام السوق المالية	نظام السوق المالية الصادر بالمرسوم الملكي رقم (م/٣٠) وتاريخ ٠٢/٠٦/١٤٤٤هـ (الموافق ٢٠٢٣/٠٧/٢١م)، وما يطرأ عليه من تعديلات.
نظام العمل	نظام العمل السعودي الصادر بالمرسوم الملكي رقم م/٥١ وتاريخ ٢٢/٠٨/١٤٢٦هـ (الموافق ٢٠٠٥/٠٩/٢٧م) وتعديلاته.
القوائم المالية	القوائم المالية المدققة للشركة عن السنة المالية المنتهية بتاريخ ٣١ ديسمبر ٢٠٢١م والتي تتضمن أرقام المقارنة للسنة المالية المنتهية في ٣١ ديسمبر ٢٠٢٠م، والقوائم المالية المدققة عن السنة المالية المنتهية بتاريخ ٣١ ديسمبر ٢٠٢٢م والتي تتضمن أرقام المقارنة للسنة المالية المنتهية في ٣١ ديسمبر ٢٠٢١م، والمعدة وفقاً للمعايير الدولية للتقارير المالية (IFRS) المعتمدة في المملكة العربية السعودية والمعايير والإصدارات الأخرى التي اعتمدها الهيئة السعودية للمراجعين والمحاسبين (SOCPA).
قواعد طرح الأوراق المالية والالتزامات المستمرة	قواعد طرح الأوراق المالية والالتزامات المستمرة الصادرة عن مجلس هيئة السوق المالية بموجب القرار رقم (٣-١٢٣ - ٢٠١٧) وتاريخ ٠٩/٠٤/١٤٣٩هـ (الموافق ٢٠١٧/١٢/٢٧م) بناءً على نظام السوق المالية الصادر بالمرسوم الملكي رقم (م/٣٠) وتاريخ ٢/٠٦/١٤٢٤هـ، المعدلة بقرار مجلس هيئة السوق المالية رقم ٥-٢٠٢٢-٠٨ وتاريخ ٢٥/٠٦/١٤٤٤هـ الموافق ١٨/٠١/٢٠٢٣م.
قواعد الإدراج	قواعد الإدراج الصادرة عن شركة تداول السعودية (تداول) والموافق عليها بقرار مجلس هيئة السوق المالية رقم (٣-١٢٣ - ٢٠١٧) وتاريخ ٠٩/٠٤/١٤٣٩هـ (الموافق ٢٠١٧/١٢/٢٧م)، والمعدلة بموجب قراره رقم (١-١٠٤ - ٢٠١٩) بتاريخ ٠١/٠٢/١٤٤١هـ (الموافق ٢٠١٩/٠٩/٣٠م)، والمعدلة بقرار من مجلس هيئة السوق المالية رقم (١-٢٢٢-٢٠٢١) بتاريخ ١٢/٠٧/١٤٤٢هـ (الموافق ٢٠٢١/٠٢/٢٤م)، والمعدلة بقرار من مجلس هيئة السوق المالية رقم (١٩-٢٢٢-٢٠٢٢) بتاريخ ١٢/٠٧/١٤٤٣هـ (الموافق ٢٠٢٢/٠٢/١٣م) والمعدلة بموجب قراره رقم (١-٥٢٢-٢٠٢٢) بتاريخ ١٢/٠٩/١٤٤٣هـ (الموافق ٢٠٢٢/٠٤/١٣م) والمعدلة بموجب قراره رقم (٣-٩٦-٢٠٢٢) بتاريخ ١٠/٠٢/١٤٤٤هـ (الموافق ٢٠٢٢/٠٩/٠٦م) والمعدلة بموجب قراره رقم (١-١٠٨-٢٠٢٢) بتاريخ ٢٣/٠٣/١٤٤٤هـ (الموافق ٢٠٢٢/١٠/١٩م) وتعديلاتها.

المصطلح	التعريف
حساب الأمانة	حساب لدى جهة مستلمة مرخص لها العمل في المملكة لإيداع متحصلات الطرح فيه، وبعد انتهاء الطرح يتم تحويلها إلى حساب المساهمين البائعين.
يوم عمل	أي يوم عمل فيما عدا يومي الجمعة والسبت وأي يوم يكون عطلة رسمية في المملكة العربية السعودية أو أي يوم تغلق فيه المؤسسات المصرفية أبوابها عن العمل في المملكة بموجب الأنظمة السارية والإجراءات الحكومية الأخرى.
المستشارون	مستشارو الشركة فيما يتعلق بطرح وإدراج الشركة في السوق الموازية «نمو» الموضحة أسماؤهم في الصفحة (ه).
متحصلات الطرح	القيمة الإجمالية للأسهم المكتتب بها.
مدير الاكتتاب	شركة دراية المالية.
المستشار المالي	شركة وثيق المالية.
مجلس الإدارة	مجلس إدارة الشركة الذين تظهر أسماؤهم في الصفحة رقم (ج) من هذه النشرة.
السوق	شركة تداول السعودية.
تداول	النظام الآلي لتداول الأسهم السعودية.
السوق الموازية	السوق التي تُتداول فيها الأسهم والتي تم تسجيلها وقبول إدراجها بموجب «قواعد طرح الأوراق المالية والالتزامات المستمرة» و«قواعد الإدراج» في المملكة العربية السعودية.
فئات المستثمرين المؤهلين	<p>تم تعريف المستثمر المؤهل في قائمة المصطلحات المستخدمة في لوائح هيئة السوق المالية وقواعدها وفي قائمة المصطلحات المستخدمة في قواعد شركة تداول السعودية («السوق» أو «تداول»)، ويقصد به الباب الثامن من قواعد طرح الأوراق المالية والالتزامات المستمرة أي من الآتي:</p> <ol style="list-style-type: none"> 1. مؤسسات سوق المالية تتصرف لحسابها الخاص. 2. عملاء مؤسسة سوق مالية مرخص لها في ممارسة أعمال الإدارة شريطة أن تكون مؤسسة سوق المالية قد عُيِّنت بشروط تمكنها من اتخاذ القرارات الخاصة بقبول المشاركة في الطرح والاستثمار في السوق الموازية نيابة عن العميل ودون الحاجة إلى الحصول على موافقة مسبقة منه. 3. حكومة المملكة، أو أي جهة حكومية، أو أي هيئة دولية تعترف بها الهيئة، أو السوق، أو أي سوق مالية أخرى تعترف بها الهيئة، أو مركز الإيداع. 4. الشركات المملوكة من الحكومة، مباشرة أو عن طريق محافظة تديرها مؤسسة سوق مالية مرخص لها في ممارسة أعمال الإدارة. 5. الشركات والصناديق المؤسسية في دول مجلس التعاون لدول الخليج العربية. 6. صناديق الاستثمار. 7. أي أشخاص اعتباريين آخرين يجوز لهم فتح حساب استثماري في المملكة وحساب لدى مركز الإيداع. 8. أشخاص طبيعيين يجوز لهم فتح حساب استثماري في المملكة وحساب لدى مركز الإيداع، ويستوفون أي من المعايير الآتية: <ul style="list-style-type: none"> - أن يكون قد قام بصفقات في أسواق الأوراق المالية لا يقل مجموع قيمتها عن أربعين مليون ريال سعودي ولا تقل عن عشرة صفقات في كل ربع سنة خلال الاثني عشرة شهراً الماضية. - أن يكون قد قام بصفقات في أسواق الأوراق المالية لا يقل مجموع قيمتها عن أربعين مليون ريال سعودي ولا تقل عن عشرة صفقات في كل ربع سنة خلال الاثني عشرة شهراً الماضية. - ألا تقل قيمة صافي أصوله عن خمسة ملايين ريال سعودي. - أن يعمل أو سبق له العمل مدة ثلاث سنوات على الأقل في القطاع المالي. - أن يكون حاصلاً على الشهادة العامة للتعامل في الأوراق المالية المعتمدة من قبل الهيئة. - أن يكون حاصلاً على شهادة مهنية متخصصة في مجال أعمال الأوراق المالية معتمدة من جهة معترف بها دولياً. 9. أي أشخاص آخرين تحددهم الهيئة
الجمعية العامة	الجمعية العامة للمساهمين في الشركة.
الجمعية العامة العادية	الجمعية العامة العادية للمساهمين في الشركة.
الجمعية العامة غير العادية	الجمعية العامة غير العادية للمساهمين في الشركة.
الحكومة	حكومة المملكة العربية السعودية.
نشرة الإصدار	هذه النشرة المتعلقة بالاكتتاب والمعدة من قبل الشركة، وهي الوثيقة المطلوبة لطرح الأسهم بموجب نظام السوق المالية وقواعد طرح الأوراق المالية والالتزامات المستمرة.
نموذج طلب الاكتتاب	نموذج طلب الاكتتاب الذي يجب على المستثمرين تعبئته وتقديمه لمدير الاكتتاب عند الرغبة في الاكتتاب.
حقوق التصويت	للشركة فئة واحدة من الأسهم ولا يُعطى أي مساهم أي حقوق تفضيلية، ويحق لكل مساهم أياً كان عدد أسهمه حضور اجتماعات الجمعية للمساهمين والتصويت فيها.

المصطلح	التعريف
الجمهور	تعني في قواعد طرح الأوراق المالية والالتزامات المستمرة للأشخاص غير المذكورين أدناه: ١. تابعي المصدر. ٢. المساهمين الكبار في المصدر. ٣. أعضاء مجلس الإدارة وكبار التنفيذيين للمصدر. ٤. أعضاء مجالس الإدارة وكبار التنفيذيين لتابعي المصدر. ٥. أعضاء مجالس الإدارة وكبار التنفيذيين لدى المساهمين الكبار في المصدر. ٦. أي أقرباء للأشخاص المشار إليهم في (١، ٢، ٣، ٤ أو ٥) أعلاه. ٧. أي شركة يسيطر عليها أي من الأشخاص المشار إليهم في (١، ٢، ٣، ٤، ٥، ٦) أعلاه. ٨. الأشخاص الذين يتصرفون بالاتفاق معاً ويملكون مجتمعين (٥٪) أو أكثر من فئة الأسهم المراد إدراجها
فترة الحظر	فترة الحظر المفروضة على كبار المساهمين المذكورين في الصفحة (ز) من هذا النشرة، والتي يُمنعون خلالها من التصرف في أسهمهم لمدة (١٢) اثني عشر شهراً من تاريخ بدء تداول أسهم الشركة في السوق الموازية. ويجوز لهم التصرف في أسهمهم بعد انتهاء هذه الفترة دون الحصول على موافقة مسبقة من الهيئة.
المساهم أو المساهمون	حملة أسهم الشركة في أي وقت من الأوقات.
المستثمر المؤهل	كل شخص يكتب في الأسهم محل الطرح.
عوامل المخاطرة	هي مجموعة المؤثرات المحتملة التي يجب الإلمام بها والتحوط لها قبل اتخاذ قرار الاكتتاب في الأسهم محل الطرح.
المعايير المحاسبية الدولية لإعداد التقارير المالية	مجموعة المعايير المحاسبية وتفسيراتها الصادرة عن مجلس معايير المحاسبة الدولية.
السنة المالية	هي الفترة الزمنية لعرض نتيجة نشاط الشركة والمحددة بدايتها ونهايتها في عقد التأسيس أو النظام الأساسي للشركة المعنية. علماً بأن السنة المالية للشركة تنتهي في ٣١ ديسمبر من كل عام ميلادي.
الهيئة السعودية للمراجعين والمحاسبين (SOCPA)	الهيئة السعودية للمراجعين والمحاسبين في المملكة العربية السعودية.
هيئة الزكاة والضريبة والجمارك	هي الجهة الحكومية التي تتولى تحصيل الإيرادات غير النفطية لميزانية المملكة العربية السعودية وهي حسيبة دمج الهيئة العامة للزكاة والدخل (مصلحة الزكاة والدخل سابقاً) والهيئة العامة للجمارك (مصلحة الجمارك سابقاً)، وهي إحدى الجهات الحكومية التي ترتبط تنظيمياً بوزير المالية.
لائحة حوكمة الشركات	لائحة حوكمة الشركات في المملكة العربية السعودية الصادرة عن مجلس هيئة السوق المالية بموجب القرار رقم (٨-١٦-٢٠١٧) بتاريخ ١٦/٠٥/٢٠١٦هـ (الموافق ١٣/٠٢/٢٠١٧م) بناءً على نظام الشركات الصادر بالمرسوم الملكي رقم (م/٣) بتاريخ ٢٨/٠١/٢٠١٤هـ (الموافق ١٠/١١/٢٠١٥ م) المعدلة بقرار من مجلس هيئة السوق المالية رقم (٨-٥-٢٠٢٣) بتاريخ ٢٥/٠٦/٢٠٢٤هـ (الموافق ١٨/٠١/٢٠٢٣م) بناءً على نظام الشركات الصادر بالمرسوم الملكي رقم م/١٣٢ وتاريخ ١/١٢/٢٠١٤هـ.
نطاقات	لوائح العمل في المملكة العربية السعودية التي تفرض على الشركات العاملة في المملكة توظيف نسبة معينة من السعوديين. تم اعتماد برنامج السعودية (نطاقات) بموجب قرار وزارة العمل رقم (٤٠٤٠) بتاريخ ١٢/١٠/١٤٤٢هـ (الموافق ١٠/٠٩/٢٠١١م) القائم على قرار مجلس الوزراء رقم (٥٠) بتاريخ ١٢/٠٥/١٤١٥هـ (الموافق ٢٧/١٠/١٩٩٤م)، وقد أطلقت وزارة العمل بالمملكة برنامج (نطاقات) لتقديم الحوافز للمنشآت التي تقوم بتوظيف المواطنين السعوديين، ويقدم هذا البرنامج أداء أي مؤسسة على أساس نطاقات محددة هي البلاتيني، والأخضر، والأصفر، والأحمر.
الأطراف ذوي علاقة	يقصد بها في قواعد طرح الأوراق المالية والالتزامات المستمرة للأشخاص المذكورين أدناه: ١. تابعي المصدر. ٢. المساهمين الكبار في المصدر. ٣. أعضاء مجلس الإدارة وكبار التنفيذيين للمصدر. ٤. أعضاء مجالس الإدارة وكبار التنفيذيين لتابعي المصدر. ٥. أعضاء مجالس الإدارة وكبار التنفيذيين لدى المساهمين الكبار في المصدر. ٦. أي أقرباء للأشخاص المشار إليهم في (١، ٢، ٣، ٤ أو ٥) أعلاه. ٧. أي شركة يسيطر عليها أي شخص مشار إليه في (١، ٢، ٣، ٤، ٥، ٦) أعلاه.
الأقرباء أو الأقارب أو صلة القرابة	تعني في قواعد طرح الأوراق المالية والالتزامات المستمرة الزوج والزوجة والأولاد القصر. وتعني في لائحة حوكمة الشركات أي من الأشخاص أدناه: - الآباء والأمهات والأجداد والجدة وإن علوا؛ - الأولاد وأولادهم وإن نزلوا؛ - الإخوة والأخوات الأشقاء لأب أو لأم؛ و - الأزواج والزوجات.

المصطلح	التعريف
قائمة المصطلحات المستخدمة في لوائح هيئة السوق المالية وقواعدها	قائمة المصطلحات المستخدمة في لوائح هيئة السوق المالية وقواعدها الصادرة عن مجلس هيئة السوق المالية بموجب القرار رقم ٤ - ١١ - ٢٠٠٤ وتاريخ ٢٠/٠٨/١٤٢٥هـ (الموافق ٠٤/١٠/٢٠٠٤ م) بناءً على نظام السوق المالية الصادر بالمرسوم الملكي رقم م/٣٠ وتاريخ ٠٢/٠٦/١٤٢٤هـ والمعدلة بقرار مجلس هيئة السوق المالية رقم ٢ - ٢٦ - ٢٠٢٣ وتاريخ ٠٥/٠٩/١٤٤٤هـ (الموافق ٢٧/٠٣/٢٠٢٣ م).
السعودية	لوائح العمل في المملكة العربية السعودية التي تفرض على الشركات العاملة في المملكة توظيف نسبة معينة من السعوديين.
ريال	الريال السعودي.
الدولار	الدولار الأمريكي.
هـ	التقويم الهجري.
م	التقويم الميلادي.

عوامل المخاطر

عوامل المخاطر



إن الاستثمار في الأسهم المطروحة بموجب هذه النشرة ينطوي على مخاطر عالية وقد لا يكون الاستثمار فيها ملائماً إلا للمستثمرين القادرين على تقييم مزايا ومخاطر هذا الاستثمار وتحمل أيّ خسارة قد تتجم عنه.

يتعين على كل من يرغب بالاكْتِتاب في الأسهم المطروحة دراسة كافة المعلومات التي تحتويها هذه النشرة بعناية بما فيها عوامل المخاطرة المبيّنة أدناه قبل اتخاذ أي قرار بالاستثمار في الأسهم محل الطرح، علماً بأن المخاطر الموضحة أدناه قد لا تشمل جميع المخاطر التي يمكن أن تواجهها الشركة، بل إنه من الممكن وجود عوامل إضافية ليست معلومة للشركة في الوقت الحالي والتي من شأنها التأثير على عملياتها.

إن نشاط الشركة، والظروف المالية، والتوقعات المستقبلية، ونتائج العمليات، والتدفقات النقدية، قد تتأثر سلباً بصورة جوهرية إذا ما حدثت أو تحققت أي من المخاطر التي تضمنها هذا القسم والتي ترى إدارة الشركة حالياً أنها جوهرية، بالإضافة إلى أية مخاطر أخرى لم يحددها مجلس الإدارة أو يصنفها حالياً بأنها غير جوهرية، لكنها قد تحدث بالفعل وتصيح جوهرية.

وفي حالة حدوث أو تحقق أحد عوامل المخاطرة التي تعتقد إدارة الشركة في الوقت الحاضر بأنها جوهرية، أو حدوث أية مخاطر أخرى لم يتسن لإدارة الشركة أن تحددها، أو التي تعتبرها في الوقت الحالي غير جوهرية، فإن ذلك قد يؤدي إلى انخفاض سعر الأسهم في السوق وإضعاف قدرة الشركة على توزيع أرباح على المساهمين وقد يخسر المستثمر كامل استثماره في أسهم الشركة أو جزء منه.

ويُقر أعضاء مجلس إدارة الشركة بأنه على حد علمهم واعتقادهم، فإنه لا توجد أية مخاطر جوهرية أخرى كما في تاريخ هذه النشرة بخلاف تلك المذكورة في هذا القسم يمكن أن تؤثر على قرارات المستثمرين بالاستثمار في الأسهم المطروحة في السوق الموازية «نمو».

إن المخاطر والشكوك المبيّنة أدناه مقدمة بترتيب لا يعبر عن مدى أهميتها، كما أن المخاطر والشكوك الإضافية، بما في ذلك تلك غير المعلومة حالياً أو التي تعتبر غير جوهرية، قد يكون لها التأثيرات المبيّنة أعلاه.

٢-٢ المخاطر المتعلقة بنشاط الشركة وعملياتها

٢-١-٢ المخاطر المتعلقة بعدم القدرة على تنفيذ الخطة الاستراتيجية للشركة

تعتمد قدرة الشركة على زيادة إيراداتها وتحسين ربحيتها من خلال تنفيذ استراتيجيتها بنجاح والتي تتمثل في قدرتها على زيادة حصتها السوقية في سوق خدمات الشحن والأعمال اللوجستية، كما أن أي خطط توسع في الأعمال تعتمد الشركة القيام بها في المستقبل سوف تخضع للتكاليف المقدره وجدول التنفيذ الزمني المحدد لها، وقد تحتاج الشركة إلى الحصول على تمويل إضافي لإنجاز أي خطط توسع، وإذا لم تتمكن من تنفيذ خطط التوسع وفقاً للجدول الزمني المحدد لها ووفق التكاليف المقدره أو في حال عدم تحقيق الربحية المرجوة من هذه المشاريع والذي قد يعود لأسباب مختلفة بما فيها تغير حالة السوق وقت تنفيذ هذه المشاريع أو في حال وجود خلل في دراسة الجدوى، فإن ذلك سيؤثر سلباً وبشكل جوهري على الوضع التنافسي للشركة، وبالتالي على نتائج أعمالها وربحيتها وتوقعاتها المستقبلية.

٢-١-٢ المخاطر المتعلقة بالائتمان والذمم المدينة

تنشأ مخاطر الائتمان عندما يعجز أحد الأطراف عن الوفاء بالتزام مالي معين للطرف الآخر، وقد تواجه الشركة مخاطر الائتمان في عدة حالات مؤقتة أو دائمة منها وجود أرصدة مدينة من العملاء، وفشل أطراف أخرى مدينة بالوفاء بالتزاماتها تجاه الشركة، وغيرها، وفي حالة عدم التزام المدينين بسداد مستحقات الشركة، فسوف يؤثر ذلك سلباً وبشكل جوهري على الشركة وعلى وضعها المالي ونتائج عملياتها وربحيتها وتوقعاتها المستقبلية، هذا وقد بلغت إجمالي الذمم المدينة كما في ٣١ ديسمبر ٢٠٢٠م ما قيمته ١٥,٧٤٦,٢٨٢ ريال سعودي والتي تمثل ما نسبته ٦٤,٣٨٪ من الأصول المتداولة وما نسبته ٤٣,١٥٪ من إجمالي أصول الشركة، كما بلغت إجمالي الذمم المدينة كما في ٣١ ديسمبر ٢٠٢١م ما قيمته ٢٨,٤٦٢,٦٨٧ ريال سعودي والتي تمثل ما نسبته ٨٧,٦٦٪ من الأصول المتداولة وما نسبته ٦٥,٢٧٪ من إجمالي أصول الشركة كما بلغت إجمالي الذمم المدينة كما في ٣١ ديسمبر ٢٠٢٢م ما قيمته ٢٩,٤٥٦,٦٢٩ ريال سعودي والتي تمثل ما نسبته ٧٨,٤١٪ من الأصول المتداولة وما نسبته ٥٧,٢٥٪ من إجمالي أصول الشركة. ويوضح الجدول التالي تفاصيل أعمار الذمم المدينة:

الجدول رقم (٢): الذمم المدينة التجارية كما في ٣١ ديسمبر ٢٠٢٠م حتى ٣١ ديسمبر ٢٠٢٢م

النسبة من إجمالي المدينون التجاريون كما في ٣١ ديسمبر ٢٠٢٢م	٣١ ديسمبر ٢٠٢٢م (ريال سعودي)	النسبة من إجمالي المدينون التجاريون كما في ٣١ ديسمبر ٢٠٢١م	٣١ ديسمبر ٢٠٢١م (ريال سعودي)	النسبة من إجمالي المدينون التجاريون كما في ٣١ ديسمبر ٢٠٢٠م	٣١ ديسمبر ٢٠٢٠م (ريال سعودي)	اعمار الذمم المدينة
%٨٤,٠٥	٢٤,٧٥٧,٨٢٦	%٨٨,٩١	٢٥,٣٠٦,٦٤٩	%٨٤,١٤	١٣,٢٤٨,٩٦٢	من ١ إلى ٩٠ يوم
%٧,٣٠	٢,١٥٠,٤٠٦	%٥,٤٣	١,٥٤٦,٤٣٣	%٨,١٨	١,٢٨٧,٢٦٧	من ٩٠ يوم إلى ١٨٠ يوم
%٣,٠٦	٩٠١,٧٣٧	%١,٢٠	٣٤٠,٧٠٠	%١,٧٠	٢٦٨,٣٨٧	من ١٨١ يوم إلى ٣٦٠ يوم
%٥,٥٩	١,٦٤٦,٦٦٠	%٤,٤٦	١,٣٦٨,٩٠٥	%٥,٩٨	٩٤١,٦٦٦	من ٣٦٠ يوم فما فوق
	٢٩,٤٥٦,٦٢٩		٢٨,٤٦٢,٦٨٧		١٥,٧٤٦,٢٨٢	الإجمالي
	(٢,٣٦١,٩٤٧)		(٢,١٥٦,٥٧١)		(٩٤١,٦٦٦)	الخسائر الائتمانية المتوقعة
	٢٧,٠٩٤,٦٦٢		٢٦,٣٠٦,١١٦		١٤,٨٠٤,٦١٦	صافي الذمم المدينة
	٤,٧٢		٤,٦٣		٦,١	معدل دوران المدينين (مرة)
	٧٧		٧٩		٦٠	عدد أيام المدينين (يوم)

المصدر: الشركة

وتقوم الشركة بتطبيق سياسة معتمدة من الإدارة التنفيذية للحد من تعرضها لمخاطر الائتمان، حيث يتم متابعة أداء التحصيلات باستمرار واتخاذ التدابير اللازمة حال عدم التزام أي من العملاء بشروط السداد، وتسعى الشركة للحد من مخاطرها الائتمانية بوضع حدود ائتمانية ومراقبة المديونيات القائمة للعملاء وتكوين مخصص مقابل الأرصدة المشكوك في تحصيلها والتي هي على أساس ملف العميل وتواريخ السداد السابقة للسداد. وتتم مراقبة ذمم العملاء المدينة القائمة بشكل منتظم، وتضع الشركة مخصصات للديون المشكوك في تحصيلها مع تقدم عمر هذه الديون، حيث بلغت قيمة تلك المخصصات ٩٤١,٦٦٦ ريال سعودي كما في ٣١ ديسمبر ٢٠٢٠م و٢,١٥٦,٥٧١ ريال سعودي كما في ٣١ ديسمبر ٢٠٢١م، و٢,٣٦١,٩٤٧ ريال سعودي كما في ٣١ ديسمبر ٢٠٢٢م، حال عدم التزام المدينين بسداد مستحقات الشركة في مواعيدها أو عدم التزامهم على الإطلاق بالسداد جزئياً أو كلياً، فسوف يؤثر ذلك بشكل سلبي وجوهري على نتائج عمليات الشركة ووضعها المالي وتدفعاتها النقدية.

٣-١-٢ المخاطر المتعلقة بالالتزامات المحتملة

قد تنشأ بعض الالتزامات المحتملة على الشركة، مثل التكاليف المتعلقة بالزكاة والضرائب والدعاوى القضائية، بالإضافة إلى أي التزامات أو تكاليف أخرى متعلقة بنشاط الشركة، وفي حال تحقق هذه الالتزامات فإنها ستؤثر سلباً وبشكل جوهري على الوضع المالي للشركة ومركزها المالي ونتائج عملياتها وربحياتها وتوقعاتها المستقبلية.

٤-١-٢ المخاطر المتعلقة بعدم استخراج أو عدم تجديد التراخيص والتصاريح والشهادات

يتعين على الشركة الحصول على التصاريح والتراخيص والموافقات النظامية المختلفة فيما يتعلق بأنشطتها والمحافظة عليها. وتشمل هذه التراخيص على سبيل المثال لا الحصر: شهادات تسجيل الشركة الصادرة عن وزارة التجارة التراخيص الصادرة من الهيئة العامة للنقل والهيئة العامة للموانئ وشهادات تسجيل العلامات التجارية وشهادات السعودة وشهادات الزكاة وشهادة التسجيل في ضريبة القيمة المضافة وشهادات التأمينات الاجتماعية. (ولمزيد من المعلومات، فضلاً راجع القسم الفرعي (٢-١٦) «التراخيص والشهادات» من القسم (٣) «خلفية الشركة وطبيعة أعمالها» في هذه النشرة).

والجدير بالذكر أن عمليات الشركة المتعلقة بالشحن البحري والشحن الجوي والنقل البري تتطلب تراخيص من الهيئة العامة للموانئ والهيئة العامة للطيران المدني والهيئة العامة للنقل، لذا فإن عدم تمكن الشركة من تجديد تراخيصها وتصاريحها وشهاداتها الحالية أو الحصول على أي من التراخيص اللازمة لأعمالها أو إذا تم تعليق أو انتهاء أي من تراخيصها أو إذا تم تجديد أي من تلك التراخيص بشروط غير مناسبة للشركة، أو في حالة عدم قدرة الشركة على الحصول على الرخص والتصاريح والشهادات الإضافية التي قد تطلب منها في المستقبل، فإن ذلك قد يعرض الشركة للتوقف والامتناع عن القيام بأعمالها كإغلاق الشركة أو تجميد جميع الخدمات التي تقدمها الجهات الرقابية للشركة أو تعرضها لغرامات مالية تفرضها الجهات ذات العلاقة بالتراخيص والتصاريح والشهادات، مما سينتج عنه تعطل عمليات الشركة وتكبدها تكاليف إضافية والذي بدوره سيؤثر بشكل سلبي على أعمال الشركة ونتائج عملياتها ومركزها المالي وتوقعاتها المستقبلية. والجدير بالذكر أنه حتى تاريخ هذه النشرة فإن جميع التراخيص اللازمة سارية.

0-1-2 المخاطر المتعلقة بتقادم أسطول النقل البري للشركة

تمتلك الشركة أسطول من الشاحنات والمقطورات وسيارات النقل الخفيف (السلطحات والبيك أب) وذلك لممارسة نشاطها في النقل البري، وقد بلغت إيرادات هذا النشاط كما في الفترة المنتهية في ٣١ ديسمبر ٢٠٢٠م و٣١ ديسمبر ٢٠٢١م و٣١ ديسمبر ٢٠٢٢م ما قيمته ٢٢,١٠٢,٩٢٩ ريال سعودي و ٢٧,٨٦٣,٧٩٠ ريال سعودي و ٣١,٧٨٦,٩٩٥ ريال سعودي على التوالي، والتي تشكل نسبة ٢٢,٩٨٪ و ٢١,١٥٪ و ٢٢,٨٨٪ على التوالي من إجمالي الإيرادات، ويقدر العمر الافتراضي لأسطول الشركة (١٠) سنوات، وعليه فإن تقادم أسطول النقل البري الذي تملكه الشركة أو عدم قدرة الشركة على تجديد الأسطول من الممكن أن يؤدي ذلك إلى انخفاض في إيرادات النشاط المتعلقة بهذه الخدمة، والذي بدوره سيؤثر بشكل سلبي وجوهري على أعمال الشركة ومركزها المالي ونتائج عملياتها وربحياتها وتوقعاتها المستقبلية. ويوضح الجدول التالي عدد أسطول النقل البري للشركة:

الجدول رقم (٣): أسطول النقل البري للشركة

٢٠٢٢م	٢٠٢١م	٢٠٢٠م	أسطول النقل البري للشركة
٣٥	٣٣	٣٣	السيارات والشاحنات المستأجرة (الإيجار التمويلي)
١٢٦	١٣٣	١٣٤	السيارات والشاحنات المملوكة
١٦١	١٦٦	١٦٧	إجمالي

المصدر: الشركة

٦-١-٢ المخاطر المتعلقة بوجود مباني الشركة على أراضي مستأجرة

تمتلك الشركة مباني مقامة على أرض مستأجرة من الهيئة العامة للموانئ (المؤسسة العامة للموانئ سابقاً) في ميناء الملك عبد العزيز في الدمام وتبلغ مساحة الأرض ٩,٥٥٠ متر مربع لمدة ٣٠ سنة تبدأ من ١٤٣٠/١٢/٢٠هـ (الموافق ٢٠٠٩/١٢/٠٧م) وتبلغ القيمة الدفترية للمباني كما في ٣١ ديسمبر ٢٠٢٢م ١,٠٤٥,٥٣٩ ريال سعودي، كما تقوم الشركة بأعمال رأسمالية على نفس الأرض لتنفيذ مبنى إداري وتبلغ القيمة الدفترية للأعمال الرأسمالية كما في ٣١ ديسمبر ٢٠٢٢م ما قيمته ٢,٢٥١,٢٠٨ ريال سعودي والتي تمثل ما نسبته ٦٨,٢٩٪ من إجمالي مباني الشركة، وعليه فإن عدم قدرة الشركة على تجديد هذا العقد أو فشلها في الالتزام ببندوده وشروطه قد يعرض الشركة إلى سحب الأرض مما يترتب عليه توقف في عملياتها التشغيلية وخسارة جزء من أصولها الثابتة، وهو ما يؤدي إلى التأثير بشكل سلبي وجوهري على أعمال الشركة ومركزها المالي ونتائج عملياتها وربحياتها وتوقعاتها المستقبلية. ويوضح الجدول التالي تفاصيل لمباني الشركة التي على أراضي مستأجرة:

الجدول رقم (٤): مباني الشركة التي على أراضي مستأجرة

النسبة من إجمالي الأصول في عام ٢٠٢٢م	صافي القيمة الدفترية للمباني كما في ٣١ ديسمبر ٢٠٢٢م (الريال السعودي)	النسبة من إجمالي الأصول في عام ٢٠٢١م	القيمة الدفترية للمباني كما في ٣١ ديسمبر ٢٠٢١م (الريال السعودي)	النسبة من إجمالي الأصول في عام ٢٠٢٠م	صافي القيمة الدفترية للمباني كما في ٣١ ديسمبر ٢٠٢٠م (الريال السعودي)	الوصف
٢,٠٣٪	١,٠٤٥,٥٣٩	٢,٦١٪	١,١٣٧,٨١٧	٣,٦٢٪	١,٣٢٢,٣٧٢	مباني على أراضي مستأجرة
٤,٣٨٪	٢,٢٥١,٢٠٨	٢,٨٩٪	١,٢٥٩,٨٣٧	٢,٢٩٪	٨٣٣,٨٨٩	أعمال رأسمالية تحت التنفيذ
٦,٤١٪	٣,٢٩٦,٧٤٧	٥,٥٠٪	٢,٣٩٧,٦٥٤	٥,٩١٪	٢,١٥٦,٢٦١	الإجمالي

المصدر: الشركة

٧-١-٢ المخاطر المتعلقة باعتماد الشركة على العقارات المؤجرة

بلغ عدد عقود الإيجار الخاصة بالشركة ١٤ عقد كما في تاريخ هذه النشرة وهي:

الجدول رقم (٥): العقارات التي تملكها أو تستأجرها الشركة

#	العقار	ملك / إيجار	المدينة	المساحة (متر مربع)	بداية العقد	نهاية العقد	قيمة الايجار السنوي (ريال سعودي)
١	المكتب الرئيسي	إيجار	الدمام	٣٧٧	٢٠٢٢/٠٥/٢٤	٢٠٢٣/١٢/٣١	٥٠,٠٠٠
٢	ساحة تخزين	إيجار	الدمام	٩,٥٥٠	٢٠٠٩/١٢/٠٧	٢٠٣٩/٠٢/١٤	٢٨,٦٥٠*
٣	سكن العمالة	إيجار	الدمام	٢١٠	٢٠٢١/٠٨/٢٠	٢٠٢٣/٠٨/١٩	٤٥,٠٠٠
٤	مستودع	إيجار	الرياض	٩٠٠	٢٠٢٢/٠٧/٢٢	٢٠٢٣/٠٧/٢١	١٢٤,٢٠٠
٥	مستودع	إيجار	الرياض	١,٧٠٠	٢٠٢٢/٠٩/١٥	٢٠٢٣/٠٩/١٤	١٦٤,٠٠٠
٦	مستودع	إيجار	الرياض	٩٠٠	٢٠٢٢/٠٩/٠١	٢٠٢٣/٠٨/٣١	١٣٤,٥٥٠
٧	ساحة تخزين	إيجار	الرياض	٢٠,٠٠٠	٢٠٢١/١٠/٠٣	٢٠٢٥/٠٤/٢١	٥٢,٩٠٠
٨	مكتب	إيجار	الرياض	١٨٠	٢٠٢٢/٠٨/٠٩	٢٠٢٣/٠٨/٠٨	٥٣,٢٥٠
٩	مكتب	إيجار	الرياض	٣٦٠	٢٠٢٢/٠٨/٠٩	٢٠٢٣/٠٨/٠٨	١٠٦,٥٠٠
١٠	مستودع	إيجار	جدة	٩٠٠	٢٠٢٢/٠٨/٢٤	٢٠٢٣/٠٨/٢٣	١٣٨,٠٠٠
١١	مكتب	إيجار	جدة	٨٠	٢٠٢١/١٢/٠٥	٢٠٢٣/١١/٢٤	٣٤,٥٠٠
١٢	مكتب	إيجار	جدة	١٣٤	٢٠٢٢/٠٨/٣٠	٢٠٢٣/٠٨/٢٩	٨٤,٧٥٥
١٣	سكن العمالة	إيجار	جدة	١٧٥	٢٠٢٢/٠٢/٠١	٢٠٢٣/٠١/٣١	١٦,٠٠٠
١٤	سكن العمالة	إيجار	الرياض	٣٣٠	٢٠٢١/١١/٢٥	٢٠٢٣/١١/٢٤	٧٠,٠٠٠

المصدر: الشركة

* قيمة الإيجار السنوي متزايدة حيث إن قيمة الإيجار السنوي للعشر سنوات الأولى ١٩,١٠٠ ريال سعودي، والعشر سنوات الثانية ٢٨,٦٥٠ ريال سعودي، والعشر سنوات الثالثة (الأخيرة) ٣٨,٢٠٠ ريال سعودي.

ونظراً إلى أن عقود الإيجار محددة المدة ويتم تجديدها بناء على اتفاق أطراف العقد، فإن أي زيادة إيجاريه يفرضها المؤجرون على الشركة عند التجديد ستؤدي إلى تكبد الشركة التزامات إضافية غير متوقعة، والتي سيكون لها تأثير سلبي وجوهري على أعمال الشركة ومركزها المالي ونتائج عملياتها وربحياتها وتوقعاتها المستقبلية. بالإضافة إلى ذلك، قد لا تتمكن الشركة من تجديد جميع عقود الإيجار، أو قد يتم تجديد هذه العقود بموجب شروط وأحكام مختلفة قد لا تتناسب مع خطة الشركة وأهدافها الاستراتيجية. وإذا قررت الشركة إخلاء أي من مواقعها المستأجرة بسبب إنهاء عقود الإيجار وفقاً لهذه العقود أو عدم تجديد هذه العقود، أو بسبب عدم توافق شروط التجديد مع خطة الشركة، فسوف تتحمل الشركة التكاليف الإضافية لاختيار مواقع جديدة مناسبة للإيجار، مما قد يكون له تأثير سلبي وجوهري على أعمال الشركة ومركزها المالي ونتائج عملياتها وربحياتها وتوقعاتها المستقبلية. (لمزيد من المعلومات فضلاً راجع قسم (٣-١٧) «قائمة العقارات التي تستأجرها الشركة»).

٨-١-٢ المخاطر المتعلقة بالإيجار التمويلي

أبرمت الشركة خمسة عقود إيجار تمويلي مع شركة ينال للتمويل (شركة أوركس السعودية للتأجير التمويلي سابقاً) لغرض استئجار شاحنات ومقطورات وسيارات النقل الخفيف (السطحات والبيك أب) وسيارات صغيرة، وتشكل المركبات والشاحنات المستأجرة نسبة ٢٠٪ من إجمالي أسطول النقل البري للشركة في الأعوام ٢٠٢٠م و٢٠٢١م وبنسبة ٢٢٪ في عام ٢٠٢٢م ويستحق كل عقد قسط شهري ثابت وبعده فائدة ثابتة، ويبين الجدول التالي تفاصيل العقود:

الجدول رقم (٦): عقود الإيجار التمويلي

رقم العقد	الجهة الممولة	غرض العقد	تاريخ العقد	قيمة القسط الشهري (ريال سعودي)	قيمة العقد (ريال سعودي)	المبلغ المسد حتى ٣١ ديسمبر ٢٠٢٢م (ريال سعودي)
١٧٨٣٠	شركة ينال للتمويل	تمويل عدد (١٦) رأس شاحنة و(٨) سيارات صغيرة	من تاريخ ٢٠١٨/١٠/٢١ إلى ٢٠٢٤/٠٢/٢٥م	١١٤,٨٨٠	٥,٥٤٢,٧٤١	٣,٩٩٣,٠٣١
١٧٩٦٩	شركة ينال للتمويل	تمويل عدد (١) سيارة نقل خفيف و(٦) سيارات صغيرة	من تاريخ ٢٠١٨/١٢/٢٠ إلى ٢٠٢٤/٠٤/٠٥م	١١,٨٨٢	٥٧٣,٥٧٣	٣٨٠,٢٢٤
١٧٩٧١	شركة ينال للتمويل	تمويل عدد (١٦) مقطورة	من تاريخ ٢٠١٩/٠١/١٥ إلى ٢٠٢٤/٠٦/٢٥م	١٥,٣٤٠	٧٤٠,٨١٤	٤٦٠,٢٠٠
١٨٦٧٠	شركة ينال للتمويل	تمويل عدد (٣) سيارة نقل خفيف	من تاريخ ٢٠٢٢/٠٧/٠٥ إلى ٢٠٢٥/٠٥/٢٩م	١٢,١٢٧	٤٣٦,٥٧٢	٧٢,٧٦٢
١٨٧١٨	شركة ينال للتمويل	تمويل عدد (٢) معدات	من تاريخ ٢٠٢٢/٠٧/٠٥ إلى ٢٠٢٥/٠٥/٢٩م	١١٣,١٥٠	٤,٠٧٣,٤٠٠	٦٧٨,٩٠٠
الإجمالي						٥,٥٨٥,١١٧

المصدر: الشركة

إن عقود الإيجار التمويلي مضمونة بسندات أمر على الشركة وبضمانات شخصية بالتضامن والتكافل من قبل كلاً من المساهم خالد محمد صقر الصقير والمساهم علي عبد الله محمد الهبدان، وتجدر الإشارة إلى أن الشركة قد حصلت على خطاب عدم ممانعة من شركة ينال للتمويل على تسجيل وطرح أسهم الشركة في السوق الموازية.

هذا وقد تطلب جهة التمويل ضمانات أخرى مقابل عقد الإيجار التمويلي وقد لا تتمكن الشركة من تقديمها، الأمر الذي سيجعل الشركة في حالة إخلال لبنود العقد، وإذا لم تتمكن الشركة من الوفاء بالتزامات السداد المترتبة عليها بموجب عقد الإيجار التمويلي، أو لم تتمكن من تقديم أي ضمانات أخرى قد تطلبها جهة التمويل، أو أخلت في المستقبل بأية من الالتزامات أو التعهدات المترتبة عليها، فقد تطلب الجهة المؤجرة تسليم الأصل المؤجر على الفور وتحصيل الضمانات المقدمة من الشركة، وتبدأ بإجراءات التنفيذ القضائي على الشركة. وفي هذه الحالة، قد لا تتمكن الشركة من الحصول على مصادر تمويل بديلة كافية للوفاء بسداد التزاماتها. وسيكون لأي من هذه العوامل تأثير سلبي وجوهري على أعمال الشركة ومركزها المالي ونتائج عملياتها وربحياتها وتوقعاتها المستقبلية.

٩-١-٢ المخاطر المتعلقة بإصدار خطابات الضمان

أصدرت الشركة خطابات الضمان من بنك محلي لأغراض أعمالها، وتقوم الشركة بتوفير غطاء نقدي لتغطية قيمة الخطابات، وقد بلغت قيمة الخطابات كما في ٣١ ديسمبر ٢٠٢٢م ما قيمته ٢,٦٥٤,٠٠٠ ريال سعودي كما بلغت قيمة الغطاء النقدي كما في ٣١ ديسمبر ٢٠٢٢م ما قيمته ٥٥٢,٢٠٠ ريال سعودي. وتعتبر خطابات الضمان التزامات محتملة على الشركة من قبل مصدرين الخطاب، وفي حال تحقق هذه الالتزامات فإنها ستؤثر سلباً وبشكل جوهري على الوضع المالي للشركة ومركزها المالي ونتائج عملياتها وربحياتها وتوقعاتها المستقبلية.

هذا وتتطلب بعض التراخيص تقديم خطاب ضمان من بنوك محلية، ويعتمد إصدار خطاب الضمان على التقييم الائتماني للشركة لدى البنوك وفي حالة عدم تمكن الشركة من الحصول على خطابات الضمان فقد لا تتمكن الشركة من إصدار أو تجديد التراخيص المطلوبة، مما سينتج عنه تعطل عمليات الشركة والذي بدوره سيؤثر بشكل سلبي على أعمال الشركة ونتائج عملياتها ومركزها المالي وتوقعاتها المستقبلية.

الجدول رقم (٧): خطابات الضمان كما في ٣١ ديسمبر ٢٠٢٢م

ريال سعودي	٣١ ديسمبر ٢٠٢٢م
مبلغ الضمان	٢,٦٥٤,٠٠٠
الغطاء النقدي	٥٥٢,٢٠٠
نسبة التغطية	%٢٠,٨٠
المصدر: الشركة	

١٠-١-٢ المخاطر المتعلقة بعدم الالتزام بشروط وتعهدات التسهيلات الائتمانية

لدى الشركة اتفاقية تسهيلات ائتمانية مع بنك محلي، حيث يوجد لدى الشركة اتفاقية تمويل إسلامي مع بنك الرياض مبرمة في تاريخ ٢٠/١٠/٢٠٢٢م بحد تمويل تورق يبلغ ٨,٤٠٠,٠٠٠ ريال سعودي وحد خطاب الضمان المالي بقيمة ٢,٣٢٢,٠٠٠ ريال سعودي وحد خطاب ضمان التراخيص بقيمة ١,٠٠٠,٠٠٠ ريال سعودي، وحتى تاريخ هذه النشرة لم تقم الشركة استخدام أي مبالغ من الحد الائتماني، وقد قدمت الشركة ضمانات للاتفاقية هي كما يلي:

- الالتزام بتغطية نسبة ١٠٪ من قيمة خطاب الضمان.
 - سند لأمر بقيمة ١١,٧٢٢,٠٠٠ ريال سعودي.
 - كفالة بنسبة ٨٠٪ من خطاب الضمان المالي وخطاب ضمان التراخيص من برنامج كفالة.
 - ضمان شخصي بالتضامن والتكافل لكل من المساهم علي عبد الله محمد الهيدان والمساهم خالد محمد صقر الصقير.
- وتجدر الإشارة إلى أن الشركة قد حصلت على خطاب عدم ممانعة من بنك الرياض على تسجيل وطرح أسهم الشركة في السوق الموازية.

وفي حال لم تتمكن الشركة من الوفاء بالتزامات السداد المترتبة عليها بموجب الاتفاقية، أو لم تتمكن من تقديم أي ضمانات أخرى قد يطلبها البنك، أو أخلت في المستقبل بأي من الالتزامات أو الشروط أو التعهدات الخاصة بالدين المترتب عليها، فقد تطلب الجهة المقرضة سداد مبلغ الاتفاقية على الفور أو تحصيل الضمانات المقدمة من الشركة، وفي هذه الحالة، قد لا تتمكن الشركة من الحصول على مصادر تمويل بديلة كافية للوفاء بسداد التزاماتها. وسيكون لأي من هذه العوامل تأثير سلبي وجوهري على أعمال الشركة ومركزها المالي ونتائج عملياتها وربحياتها وتوقعاتها المستقبلية.

١١-١-٢ المخاطر المتعلقة باعتماد الشركة على الضمانات الشخصية

لدى الشركة اتفاقيات تسهيلات ائتمانية مع بنك الرياض إضافة إلى عقود الإيجار التمويلي مع شركة بنال للتمويل (شركة أوركس السعودية للتأجير التمويلي سابقاً) تشمل الضمانات المطلوبة للاتفاقيات وعقود الإيجار التمويلي ضمانات شخصية بالتضامن والتكافل لكلا من المساهم علي عبد الله محمد الهيدان والمساهم خالد محمد صقر الصقير على كامل المبالغ المضمونة حسب الجدول التالي:

الجدول رقم (٨): الضمانات الشخصية

المستفيد	المبلغ المضمون (ريال سعودي)	نوع الضمان	الضامون
بنك الرياض	١١,٧٢٢,٠٠٠	شخصي بالتضامن والتكافل	علي عبد الله محمد الهيدان
شركة بنال للتمويل	١١,٣٣٠,٨٦٨		خالد محمد صقر الصقير
المصدر: الشركة			

وبالتالي في حال عدم قدرة الشركة على الحصول على الضمانات من كل المساهمين المذكورين أعلاه، فإنه سيكون من الصعب على الشركة الحصول على التسهيلات البنكية المطلوبة أو ستضطر مقابل الحصول على التسهيلات البنكية إلى تقديم ضمانات أخرى، مما سيؤثر بشكل سلبي وجوهري على أعمال الشركة ومركزها المالي ونتائج عملياتها وربحياتها وتوقعاتها المستقبلية.

١٢-١-٢ المخاطر المتعلقة بتوفر التمويل مستقبلاً

قد تحتاج الشركة إلى الحصول على قروض وتسهيلات بنكية لتمويل خطط التوسع في المستقبل، ومن الجدير بالذكر، أن الحصول على التمويل يعتمد على رأس مال الشركة ومركزها المالي وتدفعاتها النقدية والضمانات المقدمة وسجلها الائتماني، ولا تعطي الشركة أي تأكيد أو ضمان بشأن حصولها على التمويل المناسب إذا دعت الحاجة، لذلك فإن عدم قدرة الشركة على الحصول على التمويل الذي تحتاجه من جهات ممولة، أو تمويل بشروط تفضيلية مقبولة تتناسب مع الشركة، سيكون له أثر سلبي وجوهري على أعمال الشركة ومركزها المالي ونتائج عملياتها وربحياتها وتوقعاتها المستقبلية.

١٣-١-٢ المخاطر المتعلقة بعدم قدرة الشركة على المحافظة على كواردها البشرية

تعتمد الشركة على الكوادر البشرية لتقديم الخدمات لعملائها وفي حال لم تستطع الشركة تخصيص فريق العمل المناسب والمحافظة عليه خاصة في ظل إطلاق وزارة الموارد البشرية والتنمية الاجتماعية بتاريخ ١٨/٠٣/١٤٤٢هـ (الموافق ١٤/١١/٢٠٢٠م) مبادرة تحسين العلاقة التعاقدية لجميع العاملين الوافدين في منشآت القطاع الخاص، والتي دخلت حيز التنفيذ بتاريخ ٠١/٠٨/١٤٤٢هـ (الموافق ١٤/٠٣/٢٠٢١م)، (تتيح هذه المبادرة للعامل خدمة الانتقال لعمل آخر عند انتهاء عقد عمله دون الحاجة لموافقة صاحب العمل)، فمن الممكن ألا تتمكن الشركة من تقديم خدماتها ضمن الجدول الزمني أو المواصفات التي حددها العميل. يبلغ عدد العاملين غير السعوديين في الشركة كما في تاريخ هذه النشرة (١٤١) موظف وبنسبة ٦٨،٦٤٪ من إجمالي عدد العاملين في الشركة والبالغ (٢١٨) موظف، وسيكون لعدم قدر الشركة على المحافظة على كواردها البشرية في الشركة تأثير سلبي وجوهري على أعمال الشركة ونتائج عملياتها ومركزها المالي وربحياتها وتوقعاتها المستقبلية.

١٤-١-٢ المخاطر المتعلقة بحماية سمعة الشركة والعلامة التجارية الخاصة بها

في حال لم تستطع الشركة المحافظة على سمعتها في السوق وعلامتها التجارية (يُرجى الاطلاع على القسم الفرعي رقم (٢-١٥) «العلامات التجارية وحقوق الملكية» من القسم رقم (٣) «خلفية الشركة وطبيعة أعمالها» من هذه النشرة) أو تعرضت سمعتها للتشويه والأضرار جسيمة، فمن الممكن لبعض عملاء الشركة ومورديها إنهاء أو عدم تجديد تعاقداتهم مع الشركة ولن تتمكن حينها من كسب وجذب عملاء وموردين جُدد، وسيكون لذلك تأثير سلبي وجوهري على أعمال الشركة ومركزها المالي ونتائج عملياتها وربحياتها وتوقعاتها المستقبلية.

١٥-١-٢ المخاطر المتعلقة بحماية اسم الشركة التجاري

لقد قامت الشركة بتسجيل علامتها التجارية بتاريخ ٢٥/١٠/١٤٢٩هـ (الموافق ٠٩/٠٧/٢٠١٨م) (يُرجى الاطلاع على القسم الفرعي رقم (٢-١٥) «العلامات التجارية وحقوق الملكية» من القسم رقم (٣) «خلفية الشركة وطبيعة أعمالها» من هذه النشرة) وأي انتهاك لحقوق الملكية الفكرية أو الاستخدام غير المشروع للعلامة التجارية سيؤدي إلى إقامة دعاوى ومطالبات قضائية أمام المحاكم المختصة لحماية هذه الحقوق، ويتطلب هذا الأمر وقتاً طويلاً وتكلفة عالية، فضلاً عن المجهود المبذول من قبل الإدارة في متابعتها، وفي حال لم تتمكن الشركة من حماية هذه العلامة التجارية الخاصة بها بالشكل الفعّال فسيؤثر ذلك بشكل سلبي على قيمتها، مما سيكون له أثر سلبي وجوهري على أعمالها ونتائج عملياتها ومركزها المالي وربحياتها وتوقعاتها المستقبلية.

١٦-١-٢ المخاطر المتعلقة بالزكاة والضريبة

تخضع الشركة للأنظمة الزكاة والضريبة الصادرة من هيئة الزكاة والضريبة والجمارك في المملكة، وقد قدمت الشركة إقراراتها الزكوية عن جميع السنوات منذ تأسيسها إلى عام ٢٠٢٢م، وحصلت الشركة على شهادة سارية المفعول حتى تاريخ ٢١/١٠/١٤٤٥هـ (الموافق ٢٠/٠٤/٢٠٢٤م)، كما تم عمل مخصص زكاة للسنة المالية المنتهية في ٣١ ديسمبر ٢٠٢٢م بقيمة (٨١٧,٣٩٤) ريال سعودي.

خلال عام ٢٠٢٠م صدرت ربوط زكوية نهائية من قبل هيئة الزكاة والضريبة والجمارك عن السنة المالية لعام ٢٠١٥م نتج عنه فروقات زكوية بقيمة ١٢,٦٠٩,٩٣ ريال سعودي وعن السنة المالية لعام ٢٠١٦م نتج عنه فروقات زكوية بقيمة ٦,٤٥٨,٧٥ ريال سعودي وعن السنة المالية لعام ٢٠١٧م نتج عنه فروقات زكوية بقيمة ٦,٢٨٠,٧٧ ريال سعودي وعن السنة المالية لعام ٢٠١٨م نتج عنه فروقات زكوية بقيمة ٤٥,٢٣٥,٤٥ ريال سعودي، وخلال عام ٢٠٢١م صدرت ربوط زكوية نهائية عن السنة المالية لعام ٢٠١٩م نتج عنه فروقات زكوية بقيمة ٤٧,٦٣٢,١٧ ريال سعودي، وخلال عام ٢٠٢٢م صدرت ربوط زكوية نهائية عن السنة المالية لعام ٢٠٢٠م نتج عنه فروقات زكوية بقيمة ٢٥,١٨١,٨١ ريال سعودي، وقد قامت الشركة بسداد هذه المبالغ بالكامل وحصلت على ربط زكوي نهائي عن هذه الفترات، ولم تستلم الشركة أي ربوط زكوية نهائية عن أي فترة مالية أخرى حتى تاريخ هذه النشرة. وفي حال وجود أي فروقات زكوية ستتحمل الشركة تلك الفروقات، ولن يتحمل المساهمون البائعون أي من تلك الفروقات الزكوية والمبالغ الإضافية، كما أنه لا يوجد أي منازعات أو مطالبات متعلقة بفروقات زكوية قائمة حتى تاريخ هذه النشرة.

تقدم الشركة إقرارات ضريبة القيمة المضافة بصفة منتظمة وتقوم بسداد الضريبة من واقع الإقرار في المواعيد القانونية المقررة، هذا وقد تلجأ هيئة الزكاة والضريبة والجمارك لإعادة النظر في الإقرارات المقدمة من الشركة في أي من السنوات السابقة وقد تطلب دفع

مبالغ إضافية للزكاة أو الضرائب، وقد يؤدي أي اختلاف في تقييم هيئة الزكاة والضريبة والجمارك لمبالغ الزكاة والضريبة المستحقة على الشركة إلى التأثير بشكل سلبي وجوهري على أعمال الشركة ومركزها المالي ونتائج عملياتها وربحياتها وتوقعاتها المستقبلية.

١٧-١-٢ المخاطر المتعلقة بالزيادة في معدلات الرسوم الحكومية المطبقة على الموظفين غير السعوديين

أقرت الحكومة خلال عام ٢٠١٦م عدداً من القرارات التي تهدف لإجراء إصلاحات شاملة لسوق العمل في المملكة العربية السعودية، والتي من ضمنها إقرار فرض رسوم إضافية مقابل كل موظف غير سعودي يعمل لدى جهة سعودية اعتباراً من ٢٠١٨/٠١/٠١م، بالإضافة إلى زيادة رسوم الإقامة لأفراد عوائل الموظفين غير السعوديين اعتباراً من ٢٠١٧/٠٧/٠١م. وكما في تاريخ هذه النشرة يبلغ عدد العاملين غير السعوديين في الشركة (١٤١) موظف وبنسبة ٦٨, ٦٤٪ من إجمالي عدد العاملين في الشركة والبالغ (٢١٨) موظف، ونتيجة لهذه القرارات، ارتفعت قيمة الرسوم الحكومية التي تدفعها الشركة عن موظفيها غير السعوديين، كما أنه من الممكن أن تؤدي الزيادة في رسوم إصدار وتجديد الإقامة التي سيتحملها الموظف غير السعودي عن عائلته إلى زيادة تكلفة المعيشة عليه، ومن الممكن أن يؤدي ذلك إلى توجهه للعمل في دول أخرى تكون تكلفة المعيشة فيها أقل، وإذا ما حدث هذا الأمر، فستواجه الشركة صعوبة في المحافظة على أصحاب الكفاءات من موظفيها غير السعوديين من جهة، وقد تضطر إلى تحمل تكلفة الزيادة في الرسوم الحكومية المرتبطة بإصدار وتجديد إقامات الموظفين غير السعوديين وأفراد عائلاتهم مما يسبب زيادة في تكاليف الشركة ومصروفاتها، وسيكون لذلك تأثير سلبي وجوهري على أعمال الشركة وأرباحها ونتائج عملياتها ومركزها المالي وربحياتها وتوقعاتها المستقبلية.

١٨-١-٢ مخاطر الاعتماد على الموظفين الرئيسيين والإدارة التنفيذية

يعتمد نجاح عمليات الشركة ومشاريعها المستقبلية على خبرة وكفاءة فريق عملها الإداري والتقني، بما في ذلك الإدارة العليا والموظفين الرئيسيين المؤهلين، والذين يمتلكون سنوات خبرة طويلة وكافية في قطاع الشحن والخدمات اللوجستية. بدأ معظم موظفي الإدارة العليا عملهم مع الشركة منذ عدة سنوات، ولديهم علاقات عمل جيدة مع عملاء الشركة ومورديها ومقدمي الخدمات في السوق السعودية المحلية وغيرهم من الجهات التي تعمل مع الشركة، وفي حال لم تتمكن الشركة من الاحتفاظ بالإدارة العليا والموظفين الرئيسيين لديها سواء بسبب عدم تجديد عقودهم أو عدم قدرتها على استقطاب موظفين مؤهلين جدد بنفس الخبرات مقابل تكاليف مقبولة، فسيكون لذلك تأثير سلبي وجوهري على قدرتها بالمحافظة على أعمالها مما سيؤثر سلباً على الشركة ونتائج عملياتها ومركزها المالي وربحياتها وتوقعاتها المستقبلية.

١٩-١-٢ المخاطر المتعلقة بتركز الموردين ومقدمي الخدمات

تتعامل الشركة مع عدد من الموردين ومقدمي الخدمات، وفي حال عجز أي من الموردين على تلبية احتياجات الشركة من المواد أو الخدمات أو عدم قدرة الشركة على الوفاء بالتزاماتها التعاقدية تجاه هؤلاء الموردين فستتأثر عمليات الشركة، مما قد يسبب خسائر للشركة وتراجع على مستوى إيراداتها والذي يؤثر بدوره بشكل سلبي وجوهري على مركزها المالي وربحياتها وتوقعاتها المستقبلية، هذا وقد بلغت تعاملات الشركة من أكبر خمسة موردين في ٢٠٢٠م ما قيمته ١٧,٩١٠,٤٠٤ ريال سعودي وبنسبة بلغت ٢٢,٧٩٪ من إجمالي تكلفة الإيرادات العام، وفي عام ٢٠٢١م بلغت مشتريات الشركة من أكبر خمسة موردين ما قيمته ٣٥,٠٧٢,٤٩٣ ريال سعودي وبنسبة بلغت ٣٢,٨٩٪ من إجمالي تكلفة الإيرادات العام، وفي عام ٢٠٢٢م بلغت مشتريات الشركة من أكبر خمسة موردين ما قيمته ٢٤,٩٠٢,٢٤٨ ريال سعودي وبنسبة بلغت ٢٢,٢٧٪ من إجمالي تكلفة الإيرادات العام، ويوضح الجدول التالي حجم التعاملات مع أكبر الموردين.

الجدول رقم (٩): كبار الموردين كما في ٣١ ديسمبر ٢٠٢٠م

المورد	طبيعة العلاقة	الدولة	المواد المشتراة / الخدمة المقدمة	٣١ ديسمبر ٢٠٢٠م (ريال سعودي)	النسبة من إجمالي تكلفة الإيرادات حتى ٣١ ديسمبر ٢٠٢٠م
مورد ١	طرف مستقل	السعودية	خدمات شحن جوي	٤,٦٤٨,١٠٢	٥,٩١٪
مورد ٢	طرف مستقل	الصين	خدمات شحن بحري	٦,٤٤٧,٦٩٤	٨,٢٠٪
مورد ٣	طرف مستقل	اثيوبيا	خدمات شحن جوي	٢,٨٥٦,٨١٦	٣,٦٣٪
مورد ٤	طرف مستقل	السعودية	خدمات شحن بحري	٢,٠٠٠,٦٥٩	٢,٥٥٪
مورد ٥	طرف مستقل	الصين	خدمات شحن بحري	١,٩٥٧,١٣٢	٢,٤٩٪
إجمالي تكلفة الإيرادات من كبار الموردين				١٧,٩١٠,٤٠٤	٢٢,٧٩٪
إجمالي تكلفة الإيرادات				٧٨,٥٩٩,٢٨٠	١٠٠,٠٠٪

المصدر: الشركة

الجدول رقم (١٠): كبار الموردين كما في ٣١ ديسمبر ٢٠٢١م

المورد	طبيعة العلاقة	الدولة	المواد المشتراة / الخدمة المقدمة	٣١ ديسمبر ٢٠٢١م (ريال سعودي)	النسبة من إجمالي تكلفة الإيرادات حتى ٣١ ديسمبر ٢٠٢١م
مورد ١	طرف مستقل	السعودية	خدمات شحن جوي	٩,١٦٣,٤٦٢	٨,٥٩%
مورد ٢	طرف مستقل	الصين	خدمات شحن بحري	٩,٠٤٧,٢٩٣	٨,٤٨%
مورد ٣	طرف مستقل	الصين	خدمات شحن بحري	٨,٧٦٥,٤٤٨	٨,٢٢%
مورد ٤	طرف مستقل	السعودية	خدمات نقل برى	٤,٥٤٧,٨٠٠	٤,٢٦%
مورد ٥	طرف مستقل	اثيريوبيا	خدمات شحن جوي	٣,٥٨٨,٤٩٠	٣,٣٣%
إجمالي تكلفة الإيرادات من كبار الموردين				٣٥,٠٧٢,٤٩٣	٣٢,٨٩%
إجمالي تكلفة الإيرادات				١٠٦,٦٣٠,٧٢٤	١٠٠,٠٠%

المصدر: الشركة

الجدول رقم (١١): كبار الموردين كما في ٣١ ديسمبر ٢٠٢٢م

المورد	طبيعة العلاقة	الدولة	المواد المشتراة / الخدمة المقدمة	٣١ ديسمبر ٢٠٢٢م (ريال سعودي)	النسبة من إجمالي تكلفة الإيرادات حتى ٣١ ديسمبر ٢٠٢٢م
مورد ١	طرف مستقل	السعودية	خدمات نقل برى	٦,٧٢٧,٥٠٠	٦,٠٤%
مورد ٢	طرف مستقل	السعودية	خدمات شحن بحري	٦,٥٩٧,٠٤١	٥,٩٣%
مورد ٣	طرف مستقل	ايطاليا	خدمات شحن بحري	٤,٠٥٤,٧٧٧	٣,٦٤%
مورد ٤	طرف مستقل	الامارات العربية المتحدة	خدمات شحن بحري	٣,٩٣٠,٧٠٩	٣,٥٢%
مورد ٥	طرف مستقل	الصين	خدمات شحن بحري	٣,٥٩٢,٢٢١	٣,٢٣%
إجمالي تكلفة الإيرادات من كبار الموردين				٢٤,٩٠٢,٢٤٨	٢٢,٣٧%
إجمالي تكلفة الإيرادات				١١١,٢٩٥,٨٣٥	١٠٠,٠٠%

المصدر: الشركة

٢-١-٢ المخاطر المتعلقة بسوء سلوك الموظفين وأخطائهم

قد يؤدي سلوك الموظف أو خطأه إلى إخلال الشركة بالنظام، مما قد يؤدي لفرض غرامات على الشركة من قبل الجهات المختصة، ولا يوجد هناك أي تأكيد على قدرة الشركة على تصحيح ذلك السلوك أو الخطأ، وقد لا تكون الإجراءات والاحتياطات التي تتخذها الشركة لتصحيح ذلك السلوك أو الخطأ كافية في كل الحالات، وقد يرتكب موظفي الشركة أخطاء تعرض الشركة لمطالبات وإقامة إجراءات قانونية للتعويض عن ذلك الإهمال المزعوم، بالإضافة إلى الإجراءات والخطوات النظامية التي من شأنها التأثير بشكل سلبي وجوهري على أعمال الشركة ومركزها المالي ونتائج عملياتها وربحياتها وتوقعاتها المستقبلية.

٢-١-٢ المخاطر المتعلقة بالدعاوى والمنازعات القضائية

إن الشركة معرضة لمخاطر إقامة الدعاوى القضائية والمطالبات وغيرها من الإجراءات التحكيمية في إطار قطاعات الأعمال التي تعمل فيها العديد من الأطراف بما في ذلك العملاء أو الموردين أو الموظفين، ولا يمكن للشركة أن تتوقع نتيجة تلك الدعاوى، ومن شأن أي نتيجة في غير صالح الشركة من هذه الدعاوى أو الإجراءات التأثير سلباً وبشكل جوهري على أعمال الشركة ومركزها المالي ونتائج عملياتها، ولن تتمكن الشركة من تقدير تكاليف تلك الدعاوى المقامة من قبلها أو ضدها، أو نتائجها النهائية، بما في ذلك العقوبات والأضرار، وسيكون لأي حكم يُنخذ ضد الشركة تأثير سلبي على الشركة، وقد تخضع الشركة لدعاوى وشكاوى عمالية، أو مطالبات تتعلق بانتهاك حقوق الملكية الفكرية أو العلامة التجارية من الموردين أو المنافسين أو الأطراف الأخرى، وفي حال صدر بحق الشركة أي حكم قضائي أو شبه قضائي أو أكثر تتعارض مع مصالح الشركة؛ فقد تكون تلك الأحكام ملزمة لدفع مبالغ تعويض كبيرة أو خارج المقدر المالية للشركة مما يؤثر ذلك بشكل سلبي وجوهري على أعمال الشركة وتطلعاتها ونتائج عملياتها ومركزها المالي وربحياتها وتوقعاتها المستقبلية، وحتى تاريخ إعداد هذه النشرة لا توجد أية دعاوى قضائية قائمة على الشركة، كما لا يوجد أي دعاوى قضائية مرفوعة من قبل الشركة على أي طرف.

٢٢-١-٢ المخاطر المتعلقة بمتطلبات السعودية

يعتبر الالتزام بمتطلبات السعودية متطلباً نظامياً بالمملكة بحيث تلتزم بموجبه جميع الشركات العاملة في المملكة، بما في ذلك الشركة، بتوظيف نسبة معينة من الموظفين السعوديين بين مجموع موظفيها والمحافظة على تلك النسبة، ويقوم برنامج نطاقات بتصنيف المنشآت إلى نطاقات بلاتيني وأخضر وأصفر وأحمر وعلى المنشآت التقيد بالحد الأدنى للسعودة، هذا وقد بلغ عدد العاملين في الشركة كما في تاريخ هذه النشرة (٢١٨) موظف، منهم (١٤١) غير سعوديين و(٧٧) موظف سعودي بنسبة ٣٢,٣٥٪ من إجمالي الموظفين في الشركة، وقد بلغت نسبة التوطين المحققة في الشركة وفقاً لبرنامج نطاقات الصادر من وزارة الموارد البشرية والتنمية الاجتماعية نحو ٥٠٪، وبناء عليه فقد تم تصنيف الشركة ضمن النطاق الأخضر متوسط، إلا أنه في حال عدم استمرارها في الحفاظ على هذه النسب أو في حال قررت وزارة الموارد البشرية والتنمية الاجتماعية فرض سياسات توطين أكثر شدة في المستقبل ولم تتمكن الشركة من الالتزام بمتطلبات وزارة الموارد البشرية والتنمية الاجتماعية، فإن ذلك سيؤدي إلى فرض عقوبات على الشركة تفرضها الجهات الحكومية، كتعليق طلبات تأشيرات العمل ونقل خدمات العمال غير السعوديين، والتي سيكون لها تأثير سلبي وجوهري على أعمال الشركة ومركزها المالي ونتائج عملياتها وربحياتها وتوقعاتها المستقبلية. (ولمزيد من المعلومات، فضلاً راجع القسم الفرعي (٢-١٩) «الموظفون والسعودة» من القسم (٢) «خلفية الشركة وطبيعة أعمالها» في هذه النشرة).

٢٣-١-٢ المخاطر المتعلقة بعدم الالتزام بمعايير الجودة والمواصفات المطلوبة من قبل العملاء

تسعى الشركة إلى المحافظة على رضا عملائها من خلال الاستمرار في تقديم نفس مستوى جودة الخدمات، ولكن في حال عدم قدرة الشركة على الاستمرار بتقديم الخدمات بنفس مستوى الجودة، فإن ذلك سوف يؤثر سلباً على سمعتها لدى عملائها وبالتالي العزوف عن التعامل معها، مما يؤثر بشكل سلبي وجوهري على إيرادات الشركة وبالتالي على أعمال الشركة ومركزها المالي ونتائج عملياتها وربحياتها وتوقعاتها المستقبلية.

٢٤-١-٢ المخاطر المتعلقة بمنتجات الطاقة والكهرباء والمياه

أصدر مجلس الوزراء قراره رقم (٩٥) وتاريخ ١٧/٠٣/١٤٣٧هـ (الموافق ٢٨/١٢/٢٠١٥م) برفع أسعار منتجات الطاقة وتعرفة استهلاك الكهرباء وتسعيرة بيع المياه وخدمات الصرف الصحي للقطاع السكني والتجاري والصناعي كجزء من السياسات المتعلقة برفع كفاءة الدعم الحكومي في المملكة.

كما أصدرت وزارة الطاقة والصناعة والثروة المعدنية سابقاً بياناً في تاريخ ٢٤/٠٣/١٤٣٩هـ (الموافق ١٢/١٢/٢٠١٧م) حول خطة برنامج التوازن المالي لتصحيح أسعار منتجات الطاقة التي يجري تعديلها شهرياً وفقاً لإجراءات حوكمة تعديل أسعار منتجات الطاقة والمياه وذلك ابتداءً من يوم ١٤/٠٤/١٤٣٩هـ (الموافق ٠١/٠١/٢٠١٨م). إن أي انقطاع أو تقليص في الإمدادات من هذه المنتجات أو أي ارتفاع في أسعارها من شأنه أن يؤثر على العمليات التشغيلية للشركة، مما سيؤدي إلى تقليص هوامش أرباحها وبالتالي التأثير السلبي على أعمالها ووضعها المالي ونتائج عملياتها وتوقعاتها المستقبلية.

٢٥-١-٢ المخاطر المتعلقة بكفاية التغطية التأمينية

تحتفظ الشركة بأنواع مختلفة من عقود التأمين لتغطية أعمالها وأصولها، كالتأمين الإلزامي على المركبات والممتلكات والشحنات والتأمين الطبي للموظفين، غير أنه قد لا يكون لدى الشركة جميع العقود التأمينية المهمة لأعمالها وأصولها، أو لا يكون لديها الغطاء التأميني الكافي في كل الحالات، أو أنه لا يغطي جميع المخاطر التي قد تتعرض لها الشركة مثل المخاطر الناتجة عن الكوارث الطبيعية، كما أنه من الممكن أن تقع أحداث في المستقبل لا تكون الشركة مؤمنة ضدها بشكل يغطي الخسائر المحتملة، أو قد لا تكون مؤمنة ضدها على الإطلاق، ولا يوجد أي ضمان أن عقود التأمين الخاصة بالشركة ستظل متاحة بشروط مقبولة تجارياً، أو ستظل متاحة على الإطلاق. إن أي من هذه الأحداث أو الظروف أو وقوع حدث غير مؤمن عليه للشركة سيؤثر بشكل سلبي وجوهري على أعمال وأصول الشركة وأوضاعها المالية ونتائج أعمالها وربحياتها وتوقعاتها المستقبلية.

الجدول رقم (١٢): عقود التأمين

#	المؤمن	نوع التغطية التأمينية	الحد الأقصى للتعويض	مدة السريان
١	شركة بوبا العربية للتأمين التعاوني	وثيقة تأمين صحي للموظفين	بعد أقصى ٥٠٠,٠٠٠ ريال سعودي للفرد	٢٠٢٢/٠٧/٠١ إلى ٢٠٢٣/٠٦/٣٠م
٢	شركة التعاونية للتأمين	وثيقة التأمين الشامل للمركبات	١,٢٤٠,٠٠٠ ريال سعودي	٢٠٢٢/٠٧/٢٣ إلى ٢٠٢٣/٠٧/٢٢م
٣	الشركة العالمية للتأمين التعاوني	وثيقة تأمين النقل البري	بعد أقصى ٤٠,٠٠٠,٠٠٠ ريال سعودي لمجموع الحوادث و ٥٠٠,٠٠٠ ريال سعودي للحدث الواحد.	٢٠٢٢/٠٩/١٤ إلى ٢٠٢٣/٠٩/١٣م

#	المؤمن	نوع التغطية التأمينية	الحد الأقصى للتعويض	مدة السريان
٤	شركة المتوسط والخليج للتأمين وإعادة التأمين التعاوني	وثيقة التأمين الإلزامي للمركبات	بعد أقصى ١٠,٠٠٠,٠٠٠ ريال سعودي للحدث	٢٠٢٢/٠٧/٣١ إلى ٢٠٢٣/٠٧/٣٠ م
٥	بروج للتأمين التعاوني	وثيقة التأمين الإلزامي للمركبات	بعد أقصى ١٠,٠٠٠,٠٠٠ ريال سعودي للحدث	٢٠٢٢/٠٥/١٠ إلى ٢٠٢٤/٠٥/٠٩ م

المصدر: الشركة

٢٦-١-٢ المخاطر المتعلقة بإدارة رأس المال العامل (مخاطر السيولة)

تتمثل مخاطر السيولة في عدم قدرة الشركة على مقابلة التزاماتها المتعلقة بالمطلوبات المالية حال استحقاقها، وتتكون المطلوبات المالية للشركة من ذمم دائنة ومصاريف مستحقة، وقد لا تتمكن الشركة من الوفاء بالتزاماتها في مواعيد الاستحقاق. ويمكن أن تنتج مخاطر السيولة أيضاً عن عدم المقدرة على بيع موجودات مالية بسرعة وبمبلغ يقارب القيمة العادلة لها، وقد تقع أية أحداث طارئة أو مفاجئة قد تتطلب سيولة فورية، مما يؤثر سلباً على أعمال الشركة وبالتالي على أعمال الشركة ومركزها المالي ونتائج عملياتها وربحياتها وتوقعاتها المستقبلية. وفيما يلي تحليل لنسب السيولة.

الجدول رقم (١٣): نسب السيولة كما في ٣١ ديسمبر ٢٠٢٠م حتى ٣١ ديسمبر ٢٠٢٢م

نسب السيولة	٣١ ديسمبر ٢٠٢٠م	٣١ ديسمبر ٢٠٢١م	٣١ ديسمبر ٢٠٢٢م
نسبة التداول (مرة)	٢,٨٩	٢,٧١	٣,٠٧
نسبة النقدية (مرة)	٠,٨٣	٠,٢٧	٠,٥٢

المصدر: الشركة

٢٧-١-٢ المخاطر المتعلقة بتركز إيرادات الشركة

تعتمد إيرادات الشركة بشكل كبير على عمليات الشحن البحري، والتي شكلت ما نسبته ٤٤,٦٢% و ٤٥,٧٩% و ٤١,٦٤% الشركة على التوالي كما في ٣١ ديسمبر ٢٠٢٠م، و ٣١ ديسمبر ٢٠٢١م و ٣١ ديسمبر ٢٠٢٢م، لذا فإن عدم قدرة الشركة على المحافظة على حصتها السوقية في الشحن البحري أو تأثر الشركة بالتغيرات السلبية في قطاع الشحن البحري أو في حال انخفاض الطلب على خدمات الشركة في الشحن البحري نتيجة لأي عوامل منها على سبيل المثال أي عوامل موسمية أو التغييرات الاقتصادية أو تغير سلوك المستهلكين وقدرتهم الشرائية أو زيادة المنافسة أو انخفاض السعر الذي تقدم به الشركة تلك الخدمات أو عدم قدرة الشركة على زيادة تنوع إيراداتها سيؤدي بدوره إلى تراجع كبير في إيرادات وأرباح الشركة، مما سيؤثر بشكل سلبي وجوهري على عمليات الشركة ومركزها المالي ونتائج عملياتها وربحياتها وتوقعاتها المستقبلية.

٢٨-١-٢ المخاطر المتعلقة بتركز العملاء

بلغت إيرادات الشركة من أكبر خمسة عملاء في عام ٢٠٢٠م ما قيمته ٤٤,٧١٦,٠٥٠ ريال سعودي وبنسبة ٤٦,٤٩% من إجمالي إيرادات العام، وفي عام ٢٠٢١م بلغت إيرادات الشركة من أكبر خمسة عملاء ما قيمته ٥٢,٢٧٧,٨٨٢ ريال سعودي وبنسبة ٣٩,٦٨% من إجمالي إيرادات العام، وفي عام ٢٠٢٢م بلغت إيرادات الشركة من أكبر خمسة عملاء ما قيمته ٨١,٥٩٧,٨٨٧ ريال سعودي وبنسبة ٥٨,٧٤% من إجمالي إيرادات العام.

الجدول رقم (١٤): أكبر خمس عملاء لعام ٢٠٢٠م

العملاء	طبيعة العلاقة	الدولة	٣١ ديسمبر ٢٠٢٠م (ريال سعودي)	النسبة من إجمالي الإيرادات ٢٠٢٠م
عميل ١	طرف مستقل	السعودية	١٢,٩٦٢,٦٢٩	١٣,٤٨%
عميل ٢	طرف مستقل	السعودية	١٠,٩٣٠,٦٩٦	١١,٣٦%
عميل ٣	طرف مستقل	السعودية	٩,٧٠٩,٠٦١	١٠,١٠%
عميل ٤	طرف مستقل	السعودية	٦,٩٤٣,٥٨٥	٧,٢٢%
عميل ٥	طرف مستقل	السعودية	٤,١٧٠,٠٧٩	٤,٣٤%
إجمالي الإيرادات من كبار العملاء			٤٤,٧١٦,٠٥٠	٤٦,٤٩%
إجمالي إيرادات العام			٩٦,١٨٦,٠٠٤	١٠٠,٠٠%

المصدر: الشركة

الجدول رقم (١٥): أكبر خمس عملاء لعام ٢٠٢١م

العملاء	طبيعة العلاقة	الدولة	٣١ ديسمبر ٢٠٢١م (ريال سعودي)	النسبة من إجمالي الإيرادات ٢٠٢١م
عميل ١	طرف مستقل	السعودية	٢١,٣٨١,٥١٤	٪١٦,٢٣
عميل ٢	طرف مستقل	السعودية	٨,٩٢٧,٦٤٦	٪٦,٧٨
عميل ٣	طرف مستقل	السعودية	٧,٩٥٦,٩٧٧	٪٦,٠٤
عميل ٤	طرف مستقل	السعودية	٧,٤٢٣,٣٧٦	٪٥,٦٣
عميل ٥	طرف مستقل	السعودية	٦,٥٨٨,٣٦٩	٪٥,٠٠
إجمالي الإيرادات من كبار العملاء			٥٢,٢٧٧,٨٨٢	٪٣٩,٦٨
إجمالي إيرادات العام			١٣١,٧٥٩,٣٤٠	٪١٠٠,٠٠

المصدر: الشركة

الجدول رقم (١٦): أكبر خمس عملاء لعام ٢٠٢٢م

العملاء	طبيعة العلاقة	الدولة	٣١ ديسمبر ٢٠٢٢م (ريال سعودي)	النسبة من إجمالي الإيرادات ٢٠٢٢م
عميل ١	طرف مستقل	السعودية	٣٦,٥٤٣,٤٧١	٪٢٦,٣١
عميل ٢	طرف مستقل	السعودية	٢٥,٥٧٩,٣٩١	٪١٨,٤١
عميل ٣	طرف مستقل	السعودية	٨,٢٩٩,٩١٧	٪٥,٩٨
عميل ٤	طرف مستقل	السعودية	٥,٩٢١,٣١٣	٪٤,٢٦
عميل ٥	طرف مستقل	السعودية	٥,٢٥٣,٧٩٥	٪٣,٧٨
إجمالي الإيرادات من كبار العملاء			٨١,٥٩٧,٨٨٧	٪٥٨,٧٤
إجمالي إيرادات العام			١٣٨,٩٠٧,٤٤٢	٪١٠٠,٠٠

المصدر: الشركة

وعليه، في حال عدم المحافظة على علاقة جيدة ومستمرة مع العملاء الرئيسيين للشركة، أو فشل الشركة في تنويع مصادر إيراداتها والتخفيف من درجة التركيز في العملاء والإيرادات أو تأثر مصادر الإيراد بالسلب فسوف يؤثر ذلك على عمليات الشركة ومركزها المالي ونتائج عملياتها وربحياتها وتوقعاتها المستقبلية.

٢-١-٢ المخاطر المتعلقة بتركز المبيعات حسب المنطقة الجغرافية

بلغت إيرادات الشركة من أعمالها في المنطقة الوسطى في عام ٢٠٢٠م ما قيمته ٥٠,٩٥٨,٩٥٨ ريال سعودي وبنسبة ٥٢,٩٨٪ من إجمالي إيرادات العام كما بلغت إيرادات الشركة من أعمالها في المنطقة الشرقية والمنطقة الغربية ما قيمته ٣٠,٨٨٤,٩٦٨ ريال سعودي ١٤,٣٤٢,٠٧٨ ريال سعودي على التوالي والتي تمثل ما نسبته ٣٢,١١٪ و ١٤,٩١٪ على التوالي من إجمالي الإيرادات. وفي عام ٢٠٢١م بلغت إيرادات الشركة من أعمالها في المنطقة الوسطى ما قيمته ٧٥,٧٩٨,٤٢١ ريال سعودي وبنسبة ٥٧,٥٣٪ من إجمالي إيرادات العام، كما بلغت إيرادات الشركة من أعمالها المنطقة الشرقية والمنطقة الغربية ما قيمته ٣٦,٦٠٣,٣٢٢ ريال سعودي ١٩,٣٥٧,٥٨٧ ريال سعودي على التوالي والتي تمثل ما نسبته ٢٧,٧٨٪ و ١٤,٦٩٪ على التوالي من إجمالي الإيرادات.

وفي عام ٢٠٢٢م بلغت إيرادات الشركة من أعمالها في المنطقة الوسطى ما قيمته ٧١,٥٩٤,١١٦ ريال سعودي وبنسبة ٥١,٥٤٪ من إجمالي إيرادات العام. وبلغت إيرادات الشركة من أعمالها في المنطقة الشرقية والمنطقة الغربية ما قيمته ٤٦,٧٥٠,١٠١ ريال سعودي ٢٠,٥٦٣,٢٢٥ ريال سعودي على التوالي والتي تمثل ما نسبته ٣٣,٦٦٪ و ١٤,٨٠٪ على التوالي من إجمالي الإيرادات.

الجدول رقم (١٧): تصنيف الإيرادات حسب التوزيع الجغرافي كما في ٣١ ديسمبر ٢٠٢٠م حتى ٣١ ديسمبر ٢٠٢٢م

تصنيف المناطق	٣١ ديسمبر ٢٠٢٠م (ريال سعودي)	النسبة من إجمالي الإيرادات ٢٠٢٠م	٣١ ديسمبر ٢٠٢١م (ريال سعودي)	النسبة من إجمالي الإيرادات ٢٠٢١م	٣١ ديسمبر ٢٠٢٢م (ريال سعودي)	النسبة من إجمالي الإيرادات ٢٠٢٢م
المنطقة الوسطى	٥٠,٩٥٨,٩٥٨	٪٥٢,٩٨	٧٥,٧٩٨,٤٢١	٪٥٧,٥٣	٧١,٥٩٤,١١٦	٪٥١,٥٤
المنطقة الشرقية	٣٠,٨٨٤,٩٦٨	٪٣٢,١١	٣٦,٦٠٣,٣٢٢	٪٢٧,٧٨	٤٦,٧٥٠,١٠١	٪٣٣,٦٦
المنطقة الغربية	١٤,٣٤٢,٠٧٨	٪١٤,٩١	١٩,٣٥٧,٥٨٧	٪١٤,٦٩	٢٠,٥٦٣,٢٢٥	٪١٤,٨٠
الإجمالي	٩٦,١٨٦,٠٠٤	٪١٠٠	١٣١,٧٥٩,٣٤٠	٪١٠٠	١٣٨,٩٠٧,٤٤٢	٪١٠٠,٠٠

المصدر: الشركة

وعليه، في حال عدم قدرة الشركة على المحافظة مصادر إيراداتها، أو فشل الشركة في تنويع مصادر إيراداتها والتخفيف من درجة التركيز في المناطق والذي قد يكون له تأثير سلبي وجوهري على أعمال الشركة ومركزها المالي ونتائج عملياتها وربحياتها وتوقعاتها المستقبلية.

٣٠-١-٢ المخاطر المتعلقة بعدم وجود الخبرة في إدارة الشركات المساهمة المدرجة

تعتمد نتائج أعمال الشركة بشكل رئيس على قدرة إدارتها على اتخاذ القرارات الصحيحة والمناسبة فيما يتعلق بأعمالها وأنشطتها، كما أن كبار التنفيذيين في الشركة يتمتعون بخبرة محدودة أو قد لا تتوفر لديهم خبرة في إدارة شركة مساهمة مدرجة والتقيد بالأنظمة واللوائح التي تخضع لها، وسيوجب على كبار التنفيذيين بذل جهود إضافية لضمان التزام الشركة بنظام السوق المالية ولوائح التنفيذيين ومتطلبات الإفصاح ذات العلاقة مما قد يقلل من الوقت الذي يخصصه كبار التنفيذيين لإدارة الأعمال اليومية للشركة والذي بدوره قد يؤدي إلى التأثير على نتائج أعمال الشركة، بالإضافة إلى ذلك فإنه في حال قامت إدارة الشركة باتخاذ قرارات خاطئة فيما يخص أعمالها أو في حال عدم التزام الشركة بالأنظمة واللوائح ومتطلبات الإفصاح ذات العلاقة سيؤدي إلى تعريض الشركة للعقوبات والغرامات النظامية التي من شأنها التأثير بشكل سلبي وجوهري على عمليات الشركة ومركزها المالي ونتائج عملياتها وربحياتها وتوقعاتها المستقبلية.

٣١-١-٢ مخاطر حداثة تشكيل مجلس الإدارة واللجان

تم تعيين لجنة المراجعة بموجب قرار الجمعية العامة العادية المنعقدة بتاريخ ١٤٤٣/١٢/٠٥هـ (الموافق ٢٠٢٢/٠٧/٠٤م)، ومن شأن عدم أداء أعضاء هذه اللجنة لواجباتهم واتباع منهجية عمل تكفل مصالح الشركة ومساهمتها التأثير على مدى التزام الشركة بقواعد الحوكمة ومتطلبات الإفصاح المستمر الصادرة عن الهيئة وفعالية إشراف مجلس الإدارة على الشركة من خلال تلك اللجان بصورة فعالة، وهو ما سيكون له تأثير سلبي وجوهري على أعمال الشركة ومركزها المالي ونتائج عملياتها وربحياتها وتوقعاتها المستقبلية.

٣٢-١-٢ المخاطر المتعلقة بعدم الالتزام بنظام السوق المالية ولوائحه التنفيذية

ستخضع الشركة بعد الإدراج في السوق الموازية لنظام السوق المالية وللأنظمة واللوائح والتعاميم الصادرة من هيئة السوق المالية، وفي حال عدم مقدرة الشركة على التقيد بأي من اللوائح والأنظمة التي ستخضع لها، ستتحمل تكاليف، وعقوبات مثل إيقاف التداول على الأسهم مؤقتاً أو إلغاء إدراج أسهم الشركة؛ مما سيؤثر بشكل سلبي وجوهري على أعمال الشركة ونتائج عملياتها وأدائها المالي وربحياتها وتوقعاتها المستقبلية.

٣٣-١-٢ المخاطر المتعلقة بممارسة أعضاء مجلس إدارة الشركة والتنفيذيين لأعمال منافسة للشركة

كما في تاريخ هذه النشرة لم يكن أي من أعضاء مجلس الإدارة أو كبار التنفيذيين طرفاً في أي اتفاق أو ترتيب أو تفاهم يخضع بموجبه لأي التزام يمنعه من المنافسة أو أي التزام مماثل فيما يتعلق بأعمال الشركة وفي حال عدم امتثال أي من أعضاء مجلس الإدارة أو كبار التنفيذيين لمتطلبات الإفصاح المستمر فإن ذلك سيعتبر عليه تأثير سلبي وجوهري على أعمال الشركة ونتائج عملياتها ومركزها المالي وربحياتها وتوقعاتها المستقبلية.

٣٤-١-٢ مخاطر التغيرات في الأنظمة ذات العلاقة

كغيرها من الشركات العاملة في المملكة العربية السعودية، تخضع الشركة لعدد من الأنظمة والقوانين كنظام الشركات، ونظام العمل وأنظمة البلديات والدفاع المدني والأنظمة واللوائح الصادرة عن هيئة السوق المالية واللوائح والأنظمة المرتبطة بعمليات الشركة الصادرة من الهيئة العامة للموائن والهيئة العامة للطيران المدني والهيئة العامة للنقل وغيرها من اللوائح والأنظمة، والتي قد تتغير أو يتم تحديثها من قبل الجهات المختصة. كذلك، فقد تصدر قوانين وأنظمة جديدة من الجهات الرسمية ذات العلاقة من حين إلى آخر، مما يؤثر بشكل سلبي وجوهري على أعمال الشركة ومركزها المالي ونتائج عملياتها وربحياتها وتوقعاتها المستقبلية.

٣٥-١-٢ المخاطر المتعلقة بعدم وجود إدارة مراجعة داخلية

لا يوجد لدى الشركة إدارة مراجعة داخلية حتى تاريخ هذه النشرة، ومن المتوقع أن يتم إنشاء إدارة مراجعة داخلية وتعيين مدير لها خلال الربع الرابع من عام ٢٠٢٢م، ومن أهم مهام إدارة المراجعة الداخلية، إصدار تقارير دورية إلى لجنة المراجعة تلخص نتائج مهام التدقيق وتقييمات المخاطر ونظم الرقابة الداخلية لدى الشركة، والتي تهدف للتبني على أهم المخاطر بشكل فوري وتطبيق الإجراءات التصحيحية لتخفيف تأثير الشركة بتلك المخاطر. وفي حال استمرار عدم إنشاء أو تفعيل إدارة المراجعة الداخلية، فإن الشركة ستكون معرضة لمخاطر تشغيلية وإدارية ومالية ورقابية لاسيما بعد إدراج الشركة في السوق الموازي، وهو ما سيكون له أثر سلبي وجوهري على أعمال الشركة المالية.

٣٦-١-٢ المخاطر المتعلقة بحدوث أعطال في مرافق الشركة

تعمل الشركة وتدير عملياتها حالياً من مبنى إدارتها الرئيسي في مدينة الدمام ومكاتبها الإقليمية في مدينة الرياض وجدة، إضافة إلى المستودعات وساحات التخزين. وفي حالة تعرضت إحدى هذه المرافق لأضرار ناتجة عن كوارث طبيعية، بما في ذلك الزلازل والفيضانات والحرائق أو غيرها من الكوارث الطبيعية والتي من شأنها أن تخلف أو تتسبب بأضرار جسيمة للمرافق والعقارات. فسيكون لذلك تأثير سلبي وجوهري على أعمال الشركة ومركزها المالي ونتائج عملياتها وربحياتها وتوقعاتها المستقبلية.

٣٧-١-٢ المخاطر المتعلقة بحوادث سيارات النقل وتعويضات التأمين

قد تواجه الشركة مخاطر وقوع حوادث للسيارات والشاحنات المستخدمة في عملية التشغيل مما يؤدي إلى تعطل في سير العمل، وهو ما قد يؤثر بشكل سلبي على أرباح الشركة ومركزها المالي ونتائج عملياتها، كما قد ترتفع تكلفة إصلاح السيارات أو الشاحنات نتيجة لحوادث عن التكاليف المقدر من شركة التأمين، مما يستدعي تحمل الشركة تكلفة إصلاح أكبر من المبالغ المدفوعة من شركات التأمين. وفي حال حدوث ذلك فقد يكون له أثر سلبي وجوهري على أرباح الشركة ومركزها المالي ونتائج عملياتها.

٣٨-١-٢ المخاطر المتعلقة باللوائح والأنظمة المرتبطة بأسطول النقل البري للشركة

أصدرت الهيئة العامة للنقل اللائحة المنظمة لنشاط نقل البضائع ووسطاء الشحن وتأجير الشاحنات على الطرق البرية بتاريخ ١٤٤١/٠٥/٠٧هـ (الموافق ٢٠٢٠/٠١/٠٢م) والتي تنص على ألا يزيد العمر التشغيلي لمركبات الشحن المنفردة أو القاطرة المستخدمة في نشاط نقل أو نشاط تأجير الشاحنات عن عشرين (٢٠) سنة من سنة الصنع. كما تشترط اللائحة على المنشآت نقل البضائع توفير عدد ١٠ مركبات نقل منفردة أو قاطرات كحد أدنى. كما أصدر مجلس الوزراء قراره رقم (١٩٩) وتاريخ ١٤٤٣/٠٤/٠٤هـ (الموافق ٢٠٢١/١١/٠٩م) بإيقاف استيراد الشاحنات المخصصة لنقل البضائع التي تزيد عمرها التشغيلي على ٥ سنوات من سنة الصنع، وذلك بهدف رفع كفاءة وتنافسية قطاع نقل البضائع، كما يساهم هذا القرار في تحقيق الأهداف الاستراتيجية بالمحافظة على البيئة، وتخفيف الانبعاثات الكربونية. وقد تم تطبيق القرار في تاريخ ١٤٤٣/١٠/٠٤هـ (الموافق ٢٠٢٢/٠٥/٠٥م). وفي حال عدم مقدرة الشركة على التقيد بأي من اللوائح والأنظمة التي ستخضع لها أو عدم تقدرها على التقيد بأي تغييرات على الأنظمة، أو لوائح جديدة فإن ذلك سيؤدي إلى تكبد الشركة لمصروفات مالية إضافية غير متوقعة لأغراض تتعلق بالالتزام بتلك اللوائح وتلبية اشتراطات هذه القوانين، أو قد تخضع للعقوبات والغرامات التي تفرضها السلطات الإشرافية المختصة في حال عدم التزامها لهذه اللوائح والأنظمة بشكل مستمر، مما سيؤثر بشكل سلبي وجوهري على أعمالها ونتائج عملياتها ومركزها المالي وربحياتها وتوقعاتها المستقبلية.

٣٩-١-٢ المخاطر المتعلقة بتغيير المعايير المحاسبية الهامة والمعايير الجديدة

تم إعداد القوائم المالية المراجعة للشركة للسنة المالية المنتهية في ٣١ ديسمبر ٢٠٢١م والتي تتضمن أرقام المقارنة للسنة المالية المنتهية في ٣١ ديسمبر ٢٠٢٠م. والقوائم المالية المراجعة للسنة المالية المنتهية في ٣١ ديسمبر ٢٠٢٢م والايضاحات المرفقة وفقاً للمعايير الدولية للتقارير المالية (IFRS) المعتمدة في المملكة العربية السعودية والمعايير والإصدارات الأخرى التي اعتمدها الهيئة السعودية للمراجعين والمحاسبين (SOCPA)، والشركة ملزمة في هذه الحالة بتطبيق التعديلات أو التغييرات التي تطرأ على هذه المعايير من وقت لآخر. وقد نتج عنها تغيير في المعالجات المحاسبية لعدد من البنود في القوائم المالية، مع الإشارة إلى أنه وفقاً للقوائم المالية المراجعة للشركة عن السنة المالية المنتهية في ٣١ ديسمبر ٢٠١٩م وهي أول قوائم مالية معدة وفقاً للمعايير الدولية للتقارير المالية المعتمدة في المملكة.

كما تم تطبيق المعيار الدولي للتقرير المالي رقم (١٦) بداية ٠١ يناير ٢٠١٩م، حيث قامت بالاعتراف بموجودات ومطلوبات جديدة لعقود ايجاراتها التشغيلية لأنواع متنوعة من عقود تشمل حق استخدام أصول سيارات وشاحنات وحق استخدام الأراضي يتم توزيع كل دفعة ايجار بين المطلوبات وتكلفة التمويل. يتم تحميل تكلفة التمويل على الربح أو الخسارة على مدى فترة ايجار بحيث يتم تحقيق معدل فائدة دوري ثابت على الرصيد المتبقي من الالتزام لكل فترة. يتم استهلاك حق استخدام الأصل على مدى العمر الانتاجي للأصل وفترة عقد ايجار، أيهما أقصر، على أساس القسط الثابت.

قامت الشركة بتطبيق المعيار الدولي رقم (١٩) (منافع الموظف) في عام ٢٠٢١ والذي نتج عن تطبيقه تعديلات في السنوات السابقة على قائمة المركز المالي وقائمة الدخل الشامل كما يلي:

التعديلات على قائمة المركز المالي:

الجدول رقم (١٨): التعديلات على قائمة المركز المالي

٣١ ديسمبر ٢٠٢٠ بعد التعديل	التسويات	٣١ ديسمبر ٢٠٢٠ قبل التعديل	١ يناير ٢٠٢٠ بعد التعديل	التسويات	١ يناير ٢٠٢٠ قبل التعديل	قائمة المركز المالي (ريال سعودي)
٧,٧٣٨,٧١٥	(٦٢٠,٨٧٣)	٨,٣٥٩,٥٨٨	٧,٥٤٥,١١٠	(٣٧٠,٨٣٥)	٧,٩١٥,٩٤٥	الأرباح المبقاة
٣٤٦,٩٥٦	٣٤٦,٩٥٦	-	١٤١,٧٣٥	١٤١,٧٣٥	-	إعادة قياس التزامات منافع الموظفين
٢١,٧١٣,٣٢٤	(٢٧٣,٩١٧)	٢١,٩٨٧,٢٤١	٢١,٠٠٩,٦٤٩	(٢٢٩,١٠٠)	٢١,٢٣٨,٧٤٩	إجمالي حقوق الملكية
٢,٩٠١,٩٧٨	٢٧٣,٩١٧	٢,٦٢٨,٠٦١	٣,١٤٢,٥٩٦	٢٢٩,١٠٠	٢,٩١٣,٤٩٦	التزامات منافع الموظفين
١٤,٧٧٤,٥٧٨	٢٧٣,٩١٧	١٤,٥٠٠,٦٦١	١٤,٦٦١,٩٩٨	٢٢٩,١٠٠	١٤,٤٣٢,٨٩٨	إجمالي المطلوبات

المصدر: القوائم المالية المراجعة للشركة للسنة المالية المنتهية في ٣١ ديسمبر ٢٠٢١ والتي تتضمن أرقام المقارنة للسنة المالية المنتهية في ٣١ ديسمبر ٢٠٢٠.

التعديلات على قائمة الدخل الشامل:

الجدول رقم (١٩): التعديلات على قائمة الدخل الشامل

بعد التعديل ٢٠٢٠	التسويات	قبل التعديل ٢٠٢٠	قائمة الدخل (ريال سعودي)
٩٦,١٨٦,٠٠٤	-	٩٦,١٨٦,٠٠٤	الإيرادات
(٧٨,٥٩٩,٢٨٠)	(٧٧,١٤٧)	(٧٨,٥٢٢,١٣٣)	تكلفة الإيرادات
(١٣,٧٨٧,٨٣٧)	(١٧٢,٨٩١)	(١٣,٦١٤,٩٤٦)	مصروفات عمومية وإدارية
٢,٧٩٨,٤٥٤	(٢٥٠,٠٣٨)	٣,٠٤٨,٤٩٢	صافي الربح

المصدر: القوائم المالية المراجعة للشركة للسنة المالية المنتهية في ٣١ ديسمبر ٢٠٢١ والتي تتضمن أرقام المقارنة للسنة المالية المنتهية في ٣١ ديسمبر ٢٠٢٠.

وبناء على ما ذكر أعلاه، فإن الشركة ملزمة بتطبيق التعديلات أو التغييرات التي تطرأ على هذه المعايير من وقت لآخر، وبالتالي فإن أي تغييرات في المعايير أو إلزامية تطبيق بعض المعايير الجديدة من الممكن أن يؤثر سلباً على القوائم المالية وبالتالي على النتائج المالية للشركة ومركزها المالي.

٤-١-٢ المخاطر المتعلقة بأنظمة التشغيل وبتقنية المعلومات

تعتمد الشركة على أنظمة تقنية المعلومات لإدارة أعمالها ومرافقها، وقد تتعرض الشركة لمخاطر تعطل هذه الأنظمة، كانهيار النظام أو فشل أنظمة الحماية أو اختراق أنظمة الشركة أو إصابتها بالفيروسات الإلكترونية أو الحرائق أو أخطاء الاتصال أو عدم توفر العمالة الماهرة اللازمة لتشغيل هذه الأنظمة وإدارتها أو تسرب البيانات والمعلومات السرية الخاصة بالشركة أو بعملائها أو بموظفيها أو انخفاض درجة أمان تلك البيانات والمعلومات، وإذا فشلت الشركة في الحفاظ على أنظمة تقنية المعلومات وتطويرها أو في حال وجود أي أعطال في وظائفها أو حدوث عطل كبير أو إخفاق متكرر أو في حال وقوع أي من الأحداث المذكورة أعلاه، سيؤثر ذلك تأثيراً سلبياً وجوهرياً على أعمال الشركة ونتائج عملياتها ومركزها المالي وربحياتها وتوقعاتها المستقبلية.

٤-١-٢ المخاطر المتعلقة بتفشي فيروس كورونا أو أي مرض معدٍ آخر

نظراً للتأثيرات السلبية على اقتصاد المملكة والاقتصاد العالمي ككل الناتجة عن تبعات تفشي جائحة فيروس كورونا، وما صاحب ذلك من القرارات الصادرة من الجهات المختصة بالمملكة العربية السعودية بشأن الإجراءات الاحترازية والتدابير الوقائية للحد من انتشار الجائحة، وحيث أنه لا يوجد تاريخ متوقع لانتهاء الآثار السلبية الناتجة عن هذا الوباء حتى تاريخ هذه النشرة فإن الشركة لا يمكنها تقدير حجم الخسائر الناجمة عن انتشار هذا الوباء أو أي مرض معدٍ آخر ولا تضمن عدم وجود تبعات لذلك في المستقبل قد تؤثر بشكل سلبى وجوهرياً على أعمال الشركة ومركزها المالي ونتائج عملياتها وربحياتها وتوقعاتها المستقبلية.

٤٢-١-٢ المخاطر المتعلقة بالتعاملات مع الأطراف ذات العلاقة

قد تحدث معاملات تجارية بين الشركة وبين بعض الأطراف ذات العلاقة، وفي حال حدوث ذلك فيجب أن تخضع جميع التعاملات مع الأطراف ذات العلاقة لموافقة مجلس الإدارة والجمعية العامة العادية للشركة، وحتى تاريخ هذه النشرة لا توجد أي معاملات تجارية مع أي طرف ذات علاقة تستلزم موافقة الجمعية العامة للشركة عليها، جدير بالذكر أن المعاملات مع الأطراف ذات العلاقة الحالية تتمثل فقط في رواتب وتعويزات كبار التنفيذيين، وفي حال وجود أية تعاملات تجارية مع أطراف ذات علاقة مستقبلية فسيتم عرضها على الجمعية العامة للشركة، وفي حال عدم موافقة الجمعية العامة للشركة على هذه التعاملات، فستضطر الشركة للبحث عن أطراف أخرى من غير ذوي العلاقة للتعامل معهم على تنفيذ الأعمال المسندة إلى أطراف ذوي علاقة.

وفي حال وجود معاملات تجارية مستقبلية مع أطراف ذات علاقة ولم تستطع الشركة تسديد الالتزامات للأطراف ذات العلاقة أو لم تستطع الشركة تحصيل الأرصدة من الأطراف ذات العلاقة أو في حال لم تتم التعاملات والاتفاقيات مع الأطراف ذات العلاقة على أسس تجارية بحثة، فإن ذلك سيؤثر سلباً وبشكل جوهري على أعمال الشركة ووضعها المالي ونتائج عملياتها وتوقعاتها المستقبلية.

٤٣-١-٢ المخاطر المتعلقة بالعقود والتعاملات التي يكون لها مصلحة مباشرة أو غير مباشرة لأعضاء مجلس إدارة الشركة

قد تبرم الشركة عقوداً وتعاملات يكون لأحد أعضاء مجلس الإدارة مصلحة مباشرة أو غير مباشرة فيها، وقد لا تبني هذه العقود على أسس تجارية بحثة مما قد يؤثر بشكل سلبي وجوهري على أعمال الشركة التشغيلية، وتخضع العقود والتعاملات التي يكون لأعضاء مجلس الإدارة مصلحة مباشرة أو غير مباشرة فيها لموافقة الجمعية العامة للشركة، وحتى تاريخ هذه النشرة لا توجد لدى الشركة أي عقود أو تعاملات يكون لأي من أعضاء مجلس الإدارة مصلحة مباشرة أو غير مباشرة فيها.

٤٤-١-٢ المخاطر المتعلقة بالنقل الجوي والبحري والبري

يقوم نموذج عمل الشركة على تقديم خدمات النقل البري والشحن البحري والجوي، وفي حال حدوث أي أمر طارئ خارج عن إرادة الشركة كتوقف عمليات الشحن الجوي عالمياً نتيجة لتعطيل أي أنظمة أو انتشار أي أمراض معدية، أو توقف أو تأخير في عمليات الشحن البحري نتيجة لأي سبب من الأسباب، أو توقف أو تأخير عمليات النقل البري فقد يؤثر ذلك بشكل سلبي وجوهري على إيرادات الشركة مما يكون له أثر سلبي على أعمال الشركة ومركزها المالي ونتائج عملياتها وربحيتها وتوقعاتها المستقبلية.

٤٥-١-٢ المخاطر المتعلقة بالعملة

تخضع معاملات الشركة بشكل رئيس بالريال السعودي والدولار الأمريكي، لذا فإن الشركة عرضة للتأثر بمخاطر التغيرات في صرف العملات الأجنبية، وكجزء من سياسة المملكة النقدية، فإن الريال السعودي، حتى تاريخ هذه النشرة، مربوط بالدولار الأمريكي بسعر صرف يقدر ب ٣,٧٥ ريال سعودي مقابل ١ دولار أمريكي، إلا أنه لا يوجد تأكيدات على ثبات سعر صرف الريال السعودي مقابل الدولار الأمريكي، وقد تؤدي التقلبات في قيمة الريال السعودي مقابل العملات الأجنبية (بما في ذلك الدولار الأمريكي) التي تستخدمها الشركة إلى تقلب مستوى الإيرادات مما سيكون له أثر سلبي وجوهري على أعمال الشركة ونتائج عملياتها ومركزها المالي وربحيتها وتوقعاتها المستقبلية.

٤٦-١-٢ المخاطر المتعلقة بإتلاف الشحنات

إثناء عمليات النقل البري والشحن البحري والجوي قد يحدث تلف لبعض الشحنات التي تقع تحت مسؤولية الشركة مما قد يترتب عليه قيام الشركة بدفع التعويض اللازم للعملاء، وهو ما قد يؤدي إلى زيادة التكاليف التشغيلية للشركة مما سيكون له أثر سلبي وجوهري على أعمال الشركة ونتائج عملياتها ومركزها المالي وربحيتها وتوقعاتها المستقبلية. وللتخفيف من هذه المخاطر تقوم الشركة بالتأمين على الشحنات النقل البري غير أنه لا يوجد تأمين على الشحنات البحرية والجوية.

٢-٢ المخاطر المتعلقة بالسوق والقطاع الذي تعمل فيه الشركة

١-٢-٢ المخاطر المتعلقة بالبيئة المنافسة

يعد قطاع الشحن والخدمات اللوجستية في المملكة مجالاً شديد التنافس، ومن المتوقع لتلك المنافسة أن تزداد في المستقبل. وتواجه الشركة منافسة من المشغلين المحليين والدوليين، ومن المتوقع أن تزداد التنافسية مستقبلاً من المشغلين الدوليين في ضوء الإصلاحات التنظيمية الأخيرة التي تم تبنيها في المملكة لتشجيع الاستثمار الأجنبي. هذا ويشهد قطاع الشحن والخدمات اللوجستية تطوراً كبيراً في أمتة العمليات وتعزيز التقصي والتتبع للشحنات والبضائع وتوفير المنصات الرقمية لتسهيل وتسريع الخدمات، وفي حال لم تستطع الشركة من مواكبة هذه التطورات التي تطرأ على السوق فمن المتوقع أن تتأثر نتائج عملياتها وقوتها التنافسية بشكل سلبي. وقد لا تتمكن الشركة من التفوق على المنافسين الحاليين والمستقبليين بفاعلية، حيث قد تتسبب التغيرات في البيئة التنافسية في انخفاض هوامش ربح الشركة وخسارة أو انخفاض حصتها السوقية، مما سوف يكون له أثر سلبي وجوهري على أعمال الشركة ونتائج عملياتها ووضعها المالي وتوقعاتها المستقبلية.

٢-٢-٢ المخاطر المتعلقة بالأداء الاقتصادي للمملكة

يعتمد الأداء المستقبلي المتوقع للشركة على عدد من العوامل التي تتعلق بالأوضاع الاقتصادية في المملكة بشكل عام وتشمل، على سبيل المثال لا الحصر، عوامل التضخم ونمو الناتج المحلي ومتوسط دخل الفرد ونحو ذلك. ويعتمد اقتصاد المملكة الكلي والجزئي بشكل أساسي على النفط والصناعات النفطية والتي لا تزال تسيطر على حصة كبيرة من الناتج المحلي الإجمالي، وعليه فإن أي تقلبات غير مواتية تحدث في أسعار النفط سيكون لها أثرها المباشر والجوهري على خطط ونمو اقتصاد المملكة بشكل عام وعلى معدلات الإنفاق الحكومي، والذي من شأنه التأثير سلباً على أداء الشركة المالي، نظراً لعمليها ضمن منظومة اقتصاد المملكة وتأثرها بمعدلات الإنفاق الحكومي.

كما يعتمد استمرار نمو اقتصاد المملكة على عدة عوامل أخرى بما فيها استمرار النمو السكاني واستثمارات القطاعين الحكومي والخاص في البنية التحتية، لذا فإن أي تغيير سلبي في أي من هذه العوامل سيكون له تأثير كبير على الاقتصاد وبالتالي سيؤثر بشكل سلبي وجوهري على أعمال الشركة ونتائجها المالية وتوقعاتها المستقبلية.

٣-٢-٢ المخاطر المتعلقة بعدم الاستقرار السياسي والاقتصادي في منطقة الشرق الأوسط

تتمثل أصول الشركة وعملياتها وعمالؤها المستهدفين في المملكة. وتتعرض منطقة الشرق الأوسط لعدد من المخاطر الجيوسياسية والأمنية التي قد تؤثر على دول مجلس التعاون الخليجي، بما فيها المملكة. وتعاني العديد من دول منطقة الشرق الأوسط من عدم الاستقرار السياسي أو الأمني في الوقت الحاضر. ولا يوجد ضمانات بأن الظروف الاقتصادية والسياسية في تلك البلدان أو أي بلدان أخرى لن يكون لها تأثير سلبي على أعمال الشركة ونتائج عملياتها ووضعها المالي وتوقعاتها المستقبلية.

٤-٢-٢ المخاطر المتعلقة بنظام الشركات

يفرض نظام الشركات الذي دخل حيز التنفيذ بتاريخ ٢٦/٠٦/١٤٤٤هـ (الموافق ١٩/٠١/٢٠٢٢م) بعض المتطلبات النظامية التي يتوجب على الشركة الالتزام بها، ويستلزم ذلك قيام الشركة باتخاذ الإجراءات والتدابير للالتزام بمثل هذه المتطلبات والتي من الممكن أن تؤثر على خطة أعمالها أو تستغرق وقتاً طويلاً، وبالتالي فإن الشركة ستكون عرضة إلى أية عقوبات نتيجة لعدم التزامها بالمتطلبات النظامية المنصوص عليها في نظام الشركات الأمر الذي من شأنه التأثير سلباً وبشكل جوهري على أعمال الشركة ووضعها المالي ونتائج عملياتها وربحياتها وتوقعاتها المستقبلية.

٥-٢-٢ المخاطر المتعلقة بإقرار نظام الشركات الجديد

الزمت هيئة السوق المالية ووزارة التجارة الشركات القائمة عند نفاذ نظام الشركات الجديد تعديل أوضاعها وفقاً لأحكامه خلال مدة لا تتجاوز عامين من تاريخ نفاذ النظام، وفي حال لم تستطع الشركة تعديل أوضاعها وتعديل نظامها الأساسي وفقاً لأحكام نظام الشركات الجديد فقد تتعرض الشركة إلى عقوبات أو توقفها عن تقديم خدماتها، مما قد يكون له أثر سلبي وجوهري على أعمال الشركة ونتائج عملياتها ومركزها المالي وتوقعاتها المستقبلية.

٦-٢-٢ المخاطر المرتبطة بتطبيق لائحة حوكمة الشركات

على الرغم من أن لائحة حوكمة الشركات تعتبر استرشادية للشركات المدرجة في السوق الموازية كما في تاريخ هذه النشرة، إلا أنه في حال تطبيقها بشكل إلزامي فإن نجاح الشركة في تطبيق الحوكمة بشكل صحيح يعتمد على مدى استيعاب وفهم المجلس ولجانته والإدارة والعاملين في الشركة لهذه القواعد والإجراءات، وفي حال عدم التزامها بذلك فإنها ستكون عرضة للمخالفات الجزائية من قبل هيئة السوق المالية، أو في حال قامت الشركة بتعيين أعضاء مستقلين تنقصهم الخبرة والدراية في إدارة شركة مدرجة، فإن هذه الأمور سيكون لها تأثير

سلبى جوهرى على أعمال الشركة ومركزها المالى ونتائج عملياتها. وتجد الإشارة إلى أن الشركة لا تمتلك إلا عضو واحد مستقل حيث تعتبر هذه مخالفة لللائحة حوكمة الشركات.

إن مخالفة الشركة لأي من متطلبات نظام حوكمة الشركات والإجراءات أو الفشل في تطبيقها في حال تم تطبيق اللائحة بشكل إلزامى سوف يعرض الشركة للمخالفات الجزائية من قبل هيئة السوق المالية، والتي سيكون لها تأثير سلبى وجوهري على أعمال الشركة ومركزها المالى ونتائج عملياتها وربحياتها وتوقعاتها المستقبلية.

٧-٢-٢ المخاطر المتعلقة بعدم التقيد بالأنظمة والقوانين الحالية و/أو صدور أنظمة وقوانين جديدة

تخضع الشركة لإشراف عدد من الجهات الحكومية في المملكة، بما في ذلك على سبيل المثال لا الحصر هيئة السوق المالية ووزارة التجارة ووزارة النقل والخدمات اللوجستية، وبالتالي تخضع الشركة لمخاطر التغييرات في الأنظمة واللوائح والتعاميم والسياسات في المملكة، وتشهد البيئة التشريعية والتنظيمية في المملكة إصدار عدد من الأنظمة واللوائح، أي أنها عرضة للتغيير والتطوير، وتعتبر تكاليف الالتزام لهذه الأنظمة مرتفعة، وفي حال إدخال أي تغييرات على الأنظمة، أو اللوائح الحالية، أو إصدار قوانين، أو لوائح جديدة فإن ذلك سيؤدي إلى تكبد الشركة لمصروفات مالية إضافية غير متوقعة لأغراض تتعلق بالالتزام بتلك اللوائح وتلبية اشتراطات هذه القوانين، أو قد تخضع للعقوبات والغرامات التي تفرضها السلطات الإشرافية المختصة في حال عدم التزامها بهذه اللوائح والأنظمة بشكل مستمر، مما سيؤثر بشكل سلبى وجوهري على أعمالها ونتائج عملياتها ومركزها المالى وربحياتها وتوقعاتها المستقبلية.

٨-٢-٢ المخاطر المتعلقة بالتغيرات السلبية في تكلفة التمويل

لدى الشركة اتفاقيات تسهيلات ائتمانية مع بنك محلي كما وقد تحصل الشركة على تمويلات وتسهيلات إضافية، من أجل دعم عملياتها اليومية وتطوير أعمالها. قد تحدث أمور خارجة عن سيطرة الشركة تؤثر على ترتيبات التمويل الخارجية وعلى تكلفة التمويل بشكل خاص، ومن ضمن تلك الأمور، السياسات الحكومية والسياسات النقدية والضريبية بالإضافة إلى الظروف الاقتصادية والسياسية المحلية والعالمية. إن الزيادة في تكلفة التمويل تؤدي إلى ارتفاع تكاليف التمويل وبالتالي انخفاض التدفقات النقدية للشركة، ومن شأن ذلك التأثير بشكل سلبى وجوهري على أعمال الشركة ونتائج عملياتها ووضعها المالى وتوقعاتها المستقبلية.

٩-٢-٢ المخاطر المتعلقة بزيادة التكاليف

قد تتزايد المصاريف التشغيلية للشركة نتيجة لمجموعة من العوامل، بما في ذلك، على سبيل المثال لا الحصر، الزيادة في تكاليف العمالة وتكاليف استهلاك الوقود والمياه والكهرباء وتكاليف الإصلاح وأقساط التأمين وتكاليف العقود التي تبرمها الشركة مع مورديها وتكاليف ارتفاع قيمة إيجار العقارات المستأجرة، وهي جميعا عوامل خارجة عن سيطرة الشركة. وتجدر الإشارة أن أسعار الوقود والمياه والكهرباء قد ارتفعت في السنوات الماضية كما تجدر الإشارة إلى أنه تم رفع نسبة ضريبة القيمة المضافة المطبقة في المملكة بدءاً من ١٠/١١/١٤٤١هـ (الموافق ٢٠٢٠/٠٧/٠١م) من نسبة ٥٪ إلى ١٥٪. كما قد تؤدي أي زيادة في متطلبات سعودة الوظائف إلى زيادة المصاريف على الشركة، وقد لا تتمكن الشركة من تعويض تلك الزيادة عن طريق إيراداتها وإقبال العملاء عليها. لذا قد يترتب على أي زيادة في التكاليف للشركة انخفاض في تدفقاتها النقدية وهوامش ربحيتها أعمالها في المستقبل، وفي حال لم تتمكن الشركة من تغطية الزيادة في التكاليف، سيكون لها أثر سلبى وجوهري على أعمال الشركة ونتائج عملياتها ووضعها المالى وتوقعاتها المستقبلية.

١٠-٢-٢ المخاطر المتعلقة بإقرار ضريبة القيمة المضافة وتأثيرها على الشركة

قرر مجلس الوزراء بتاريخ ٠٢ جمادى الأولى عام ١٤٢٨هـ الموافقة على الاتفاقية الموحدة لضريبة القيمة المضافة لدول مجلس التعاون لدول الخليج العربية، والتي بدأ العمل بها ابتداءً من ٢٠١٨/٠١/٠١م، كضريبة جديدة تضاف لمنظومة الضرائب والرسوم الأخرى على قطاعات محددة في المملكة، بما في ذلك قطاع الخدمات والنقل الذي تعمل به الشركة، وكانت تبلغ قيمة الضريبة ٥٪ يتم دفعها من قبل المستهلك، إلا أنه مع تداعيات جائحة كورونا اضطرت الحكومة إلى رفع قيمة الضريبة إلى ١٥٪ بداية من شهر يوليو لعام ٢٠٢٠م، وفي حال ارتفعت نسبة ضريبة القيمة المضافة في المستقبل مرة أخرى، فقد لا تتمكن الشركة من رفع أسعار منتجاتها لتعويض القيمة الكاملة للضريبة وذلك لعدة عوامل واعتبارات منها طبيعة العلاقة التعاقدية مع بعض العملاء أو عوامل المنافسة السائدة في السوق، الأمر الذي سيؤدي إلى تحمل الشركة لقيمة الضريبة المضافة غير المحصلة من العميل، مما سيكون لها أثر سلبى وجوهري على أعمال الشركة ونتائج عملياتها ومركزها المالى وربحياتها وتوقعاتها المستقبلية.

١١-٢-٢ المخاطر المتعلقة بتغيير آلية احتساب الزكاة وضريبة الدخل

أصدرت هيئة الزكاة والضريبة والجمارك التعميم رقم ١٤٢٨/١٦/٦٧٦٨ بتاريخ ١٤٢٨/٠٢/٠٥هـ (الموافق ٢٠١٦/١٢/٠٥م) الذي يلزم الشركات السعودية المدرجة في السوق المالية بحساب الدخل والزكاة على أساس جنسية المساهمين والملكية الفعلية بين المواطنين السعوديين والخليجيين وغيرهم على النحو الوارد في «نظام تداولاتي» في نهاية العام. وقبل إصدار هذا التعميم، كانت الشركات المدرجة في السوق المالية خاضعة بوجه عام لدفع الزكاة أو الضريبة على أساس ملكية مؤسسيها وفقاً لنظامها الأساسي، ولم يتم الأخذ بالاعتبار

أثر الأسهم المدرجة في تحديد وعاء الزكاة، وكان من المقرر تطبيق هذا التعميم في السنة المالية المنتهية في ٣١ ديسمبر ٢٠١٦م والسنوات اللاحقة لذلك.

ولكن أصدرت هيئة الزكاة والضريبة والجمارك خطابها رقم ٤٣٨/١٦/١٢٠٩٧هـ بتاريخ ١٩/٠٤/١٤٣٨هـ (الموافق ١٧/٠١/٢٠١٧م) الذي يقضي بتأجيل تنفيذ التعميم للسنة المالية المنتهية في ٣١ ديسمبر ٢٠١٧م والسنوات التي تليها، وإلى أن تصدر هيئة الزكاة والضريبة والجمارك توجيهاتها فيما يتعلق بآليات وإجراءات تنفيذ هذا التعميم، فإن تنفيذ هذا التعميم بما في ذلك المتطلبات النهائية التي يجب الوفاء بها لا يزال قيد النظر، وكذلك القواعد التي تفرض ضريبة الدخل على جميع المقيمين غير الخليجين المساهمين في الشركات المدرجة والتي تطبق ضريبة الاستقطاع على توزيعات الأرباح الخاصة بالمساهمين غير المقيمين بغض النظر عن جنسياتهم. ولم تقم الشركة بتقييم الأثر المالي لهذا التعميم واتخاذ الخطوات الكافية لضمان الالتزام به حيث أنها شركة مساهمة مغلقة مملوكة من مساهمين سعوديين، وفي حال كان الأثر المالي لهذا التعميم حال تطبيقه كبيراً أو في حال تكبدت الشركة تكاليف إضافية لاتخاذ الخطوات اللازمة لضمان الالتزام به فسيؤثر ذلك على أعمالها بشكل سلبي وجوهري ونتائج عملياتها ومركزها المالي وربحياتها وتوقعاتها المستقبلية.

٢-٢-١ المخاطر المتعلقة بخضوع عمليات الشركة لأنظمة ولوائح البيئة والصحة والسلامة

تخضع عمليات الشركة إلى عدد من الأنظمة واللوائح المتعلقة بحماية البيئة والصحة والسلامة في المملكة، والتي تفرض بصورة متزايدة معايير محددة يتوجب على الشركة الالتزام بها بصورة مستمرة، وقد تكون تكاليف الالتزام بتلك الأنظمة واللوائح والغرامات الناتجة عنها كبيرة، كما يتطلب الالتزام بمعايير جديدة وصارمة إلى تحمل مصروفات إضافية من رأس المال أو نشوء تعديلات في الممارسات التشغيلية.

إن عدم الالتزام والامتثال الكامل بالتشريعات والأنظمة البيئية مستقبلاً يمكن أن يؤدي إلى إغلاق الشركة كما سوف يعرض الشركة إلى مخالفات أو غرامات أو عقوبات قد تفرضها الجهات الرقابية عليها مثل سحب أو إيقاف التراخيص، والتي ستؤثر سلباً على عمليات الشركة بشكل جوهري وعلى مركزها المالي وربحياتها وتوقعاتها المستقبلية.

٣-٢ المخاطر المتعلقة بالأسهم المطروحة

٢-٣-١ المخاطر المتعلقة بالسيطرة الفعلية من قبل المساهمين الكبار

يملك المساهم خالد محمد صقر الصقير ٣٩,٢٠٪ والمساهم علي عبدالله محمد الهيدان ٢٧,٦٠٪ من أسهم الشركة بعد الطرح، حيث يملكون مجتمعين نسبة ٧٦,٨٠٪ من أسهم الشركة بعد الطرح، لذلك سيكون بمقدورهم التأثير على جميع المسائل التي تتطلب موافقة المساهمين، وبما إن مصالح الملاك المؤسسين قد تختلف بشكل كبير عن مصالح المساهمين الجدد، فإن ممارسة المؤسسين لهذه السيطرة على نحو يمكن أن يكون له تأثير سلبي كبير على أعمال الشركة ووضعها المالي ونتائج عملياتها، بما في ذلك انتخاب أعضاء مجلس الإدارة والموافقة والمصادقة على عقود وعمليات الشركة المهمة، وتعديل رأس مال الشركة، وبنود نظامها الأساسي.

٢-٣-٢ المخاطر المتعلقة بالبيانات المستقبلية

إن النتائج المستقبلية وبيانات الأداء للشركة لا يمكن توقعها فعلياً وقد تختلف عن الموجودة في هذه النشرة، إذ أن إنجازات وقدرة الشركة على التطور هي من تحدد النتائج الفعلية والتي لا يمكن توقعها أو تحديدها، كما أن عدم دقة البيانات والنتائج تعتبر إحدى المخاطر التي يجب على المساهم التعرف عليها حتى لا تؤثر على قراره الاستثماري.

٣-٣-٢ المخاطر المتعلقة باحتمال إصدار أسهم جديدة

في حال قررت الشركة إصدار أسهم جديدة في المستقبل، فمن المحتمل أن يؤدي ذلك إلى التأثير سلباً على سعر السهم في السوق أو تدني نسبة ملكية المساهمين في الشركة في حال عدم استثمارهم في الأسهم الجديدة في ذلك الحين.

٤-٣-٢ المخاطر المتعلقة بتوزيع أرباح لحاملي الأسهم

تعتمد أرباح السهم في المستقبل على عدد من العوامل من بينها ربحية الشركة والمحافظة على مركزها المالي الجيد والاحتياجات الرأسمالية واحتياجاتها القابلة للتوزيع والقوة الائتمانية المتوفرة للشركة والأوضاع الاقتصادية العامة، هذا وقد تؤدي زيادة رأس مال الشركة إلى انخفاض ربحية السهم في المستقبل على خلفية أن أرباح الشركة سوف توزع على عدد أكبر من الأسهم نتيجة لزيادة رأس مالها.

لا تضمن الشركة بأن أية أرباح على الأسهم سوف توزع فعلياً، كما لا تضمن المبلغ الذي سيوزع في أي سنة معينة، ويخضع توزيع الأرباح لقيود وشروط معينة ينص عليها النظام الأساسي للشركة. (فضلاً راجع القسم (٥) «سياسة توزيع الأرباح» في هذه النشرة).

٥-٣-٢ المخاطر المرتبطة بالسيطرة الفعلية من قبل المساهمين الحاليين بعد الطرح

بعد الانتهاء من عملية الطرح، قد يتمكن المساهمون الحاليون معاً أو مع مساهمين آخرين من السيطرة على القرارات والتصرفات التي تتطلب موافقة المساهمين - بما في ذلك دون حصر - عمليات الاندماج والاستحواذ وبيع الأصول، وانتخاب أعضاء مجلس الإدارة، وزيادة رأس المال أو تخفيضه، وإصدار أو عدم إصدار أسهم إضافية، أو توزيع الأرباح، أو أي تغيير في الشركة، وفي حال نشأت ظروف تتعارض فيها مصالح المساهمين الحاليين مع مصالح مساهمي الأقلية، فإن ذلك قد يضع مساهمي الأقلية في وضع ليس في صالحهم، وقد يمارس المساهمون الحاليون سيطرتهم على الشركة بطريقة تؤثر سلباً وبشكل جوهري على أعمال الشركة ووضعها المالي أو نتائج عملياتها وتوقعاتها المستقبلية.

٦-٣-٢ المخاطر المتعلقة ببيع عدد كبير من الأسهم في السوق

سيخضع المساهمين الكبار الحاليين في الشركة والذين يملكون ما نسبته ٧٦.٨٠٪ من أسهم الشركة لفترة حظر تبدأ من تاريخ بدء تداول أسهم الشركة في السوق، حيث لن يكون بمقدوره التصرف في أي من أسهمه التي يمتلكها، إلا أنه وبعد انتهاء فترة الحظر والبالغة ١٢ شهر من تاريخ بدء تداول أسهم الشركة، فإنه لا يوجد ما يضمن عدم بيع المساهم الكبير لجزء كبير من أسهمه، وفي حال تم بيع عدد كبير من الأسهم في السوق بعد انتهاء فترة الحظر، أو تم توقع حدوث مثل هذا الأمر، فإن ذلك سيؤثر بشكل سلبي على سعر سهم الشركة.

٧-٣-٢ مخاطر عدم تمكن الشركة من استيفاء متطلبات الانتقال للسوق الرئيسية الحالية أو أي متطلبات تنظيمية مستقبلية

قد ترغب الشركة في المستقبل بالانتقال إلى السوق الرئيسية، وعليه، يجب عليها استيفاء جميع المتطلبات النظامية الصادرة عن هيئة السوق المالية وعن السوق المالية السعودية (تداول) بناءً على قواعد طرح الأوراق المالية والالتزامات المستمرة وقواعد الإدراج، والمتعلقة بانتقال الشركات المدرجة في السوق الموازية إلى السوق الرئيسية، وبالتالي فإنه في حال عدم تمكن الشركة من استيفاء تلك المتطلبات أو أي متطلبات نظامية إضافية مستقبلية قد تفرضها الجهات الرقابية على الشركة أو السوق، فإن الشركة لن تتمكن من الانتقال إلى السوق الرئيسية. وبما أن السوق الموازية حتى تاريخ هذه النشرة هذا هي سوق يقتصر فيها التداول على المستثمرين المؤهلين فقط، فإن حجم التداول اليومي والسيولة سيكون أقل منه في السوق الرئيسية وبالتالي التأثير سلباً على سيولة سهم الشركة وقيمتها السوقية.

٨-٣-٢ مخاطر رغبة الشركة في الاستمرار في السوق الموازية

بعد الإدراج في السوق الموازية، وبعد مُضي الفترة النظامية بموجب القواعد ذات الصلة قد تكون الشركة مستوفية للشروط الخاصة بالانتقال إلى السوق الرئيسية، ولكنها ترغب في الاستمرار كشركة مدرجة في السوق الموازية وعدم الانتقال للسوق الرئيسية، وبما أن السوق الموازية حتى تاريخ هذه النشرة هي سوق يقتصر فيها التداول على المستثمرين المؤهلين فقط، فإن حجم التداول اليومي والسيولة سيكون أقل منه في السوق الرئيسية وبالتالي التأثير سلباً على سيولة سهم الشركة وقيمتها السوقية.

٩-٣-٢ مخاطر التذبذبات المحتملة في سعر السهم

قد لا يكون السعر السوقي لأسهم الشركة مستقراً بعد الطرح، وقد يتأثر بشكل كبير بسبب العديد من العوامل منها دون الحصر: ظروف سوق الأسهم، ضعف أداء الشركة، عدم القدرة على تنفيذ خطط الشركة المستقبلية، دخول منافسين جدد للسوق، التغيير في رؤية أو تقديرات الخبراء والمحللين لسوق الأوراق المالية، وأي إعلان للشركة أو أي من منافسيها يتعلق بعمليات اندماج واستحواذ أو تحالفات استراتيجية.

١٠-٣-٢ مخاطر سيولة أسهم الطرح

لا يوجد في الوقت الحالي سوق لتداول أسهم الشركة، كما أنه لا يمكن ضمان أو التأكيد على وجود واستمرار سوق نشط وذي سيولة لتداول الأسهم بعد طرحها، وفي حال عدم وجود سوق نشط وذي سيولة عالية، فإن ذلك سيكون له تأثير سلبي على سعر تداول أسهم الشركة.

خلفية الشركة وطبيعة أعمالها

خلفية الشركة وطبيعة أعمالها

٣

١-٣ نبذة عن الشركة

شركة المناولة للشحن شركة مساهمة سعودية مقفلة (الشركة أو «المصدر») بموجب السجل التجاري رقم (٢٠٥٠٠٣٢٣٣٥) صادر بمدينة الدمام بتاريخ ١٢/٠١/١٤١٨هـ (الموافق ١٩/٠٥/١٩٩٥م)، يبلغ رأس مال الشركة الحالي عشرة ملايين (١٠,٠٠٠,٠٠٠) ريال سعودي مقسمة إلى مليون (١,٠٠٠,٠٠٠) سهم عادي مدفوع القيمة بالكامل، قيمة كل سهم منها عشرة (١٠) ريالاً سعودية، وعنوان الشركة كما في سجلها التجاري ٥٠١٢، الدمام حي الربيع طريق الملك خالد، ٨١٦٦ وعنوان الشركة الوطني الحالي ٥٠١٢ الملك خالد الربيع، رقم الوحدة: ٧، الدمام ٣٢٢٤١-٨١٦٦.

٢-٣ تاريخ الشركة وأهم التطورات في رأس مالها

تأسست شركة المناولة للشحن («الشركة» أو «المصدر») كشركة ذات مسؤولية محدودة بموجب عقد التأسيس بتاريخ ١٠/١١/١٤١٧هـ (الموافق ١٩/٠٣/١٩٩٧م) وبموجب السجل التجاري رقم (٢٠٥٠٠٣٢٣٣٥) الصادر بمدينة الدمام بتاريخ ١٢/٠١/١٤١٨هـ (الموافق ١٩/٠٥/١٩٩٧م)، برأس مال قدره خمسمائة ألف (٥٠٠,٠٠٠) ريال سعودي مقسم إلى خمسين (٥٠) حصة نقدية وقيمة كل حصة عشرة آلاف (١٠,٠٠٠) ريال سعودي مدفوعة القيمة بالكامل، يملكها كلا من السيد/ علي عبد الله محمد الهيدان والسيد/ خالد محمد صقر الصقير بنسبة ملكية قدرها ٥٠٪ لكل منهما، ويوضح الجدول التالي هيكل ملكية الشركة عند التأسيس.

الجدول رقم (٢٠): هيكل ملكية الشركة عند التأسيس في تاريخ ٠٩/١٠/١٤١٧هـ (الموافق ١٦/٠٢/١٩٩٧م)

الشركاء	عدد الحصص	قيمة الحصة (ريال سعودي)	المساهمة في رأس المال (ريال سعودي)	النسبة من إجمالي رأس المال
خالد محمد صقر الصقير	٢٥	١٠,٠٠٠	٢٥٠,٠٠٠	٥٠,٠٠٠٪
علي عبد الله محمد الهيدان	٢٥	١٠,٠٠٠	٢٥٠,٠٠٠	٥٠,٠٠٠٪
الإجمالي	٥٠	١٠,٠٠٠	٥٠٠,٠٠٠	١٠٠,٠٠٠٪

المصدر: الشركة

وبتاريخ ٠٩/٠٨/١٤٢٤هـ (الموافق ٠٥/١٠/٢٠٠٣م) وافق الشركاء على رفع رأس مال الشركة من خمسمائة ألف (٥٠٠,٠٠٠) ريال سعودي إلى مليون (١,٠٠٠,٠٠٠) ريال سعودي مقسم إلى عشرين ألف (٢٠,٠٠٠) حصة وقيمة كل حصة خمسون (٥٠) ريال سعودي، وقد تم الوفاء بالزيادة البالغة خمسمائة ألف (٥٠٠,٠٠٠) ريال سعودي من خلال إيداعات نقدية من المساهمين بالتساوي ونسبة ملكية قدرها ٥٠٪ لكل منهما، ويوضح الجدول التالي هيكل ملكية الشركة بعد رفع رأس المال.

الجدول رقم (٢١): هيكل ملكية الشركة بعد رفع رأس المال في تاريخ ٠١/٠٥/١٤٢٤هـ (الموافق ٠١/٠٧/٢٠٠٣م)

الشركاء	عدد الحصص	قيمة الحصة (ريال سعودي)	المساهمة في رأس المال (ريال سعودي)	النسبة من إجمالي رأس المال
خالد محمد صقر الصقير	١٠,٠٠٠	٥٠	٥٠٠,٠٠٠	٥٠,٠٠٠٪
علي عبد الله محمد الهيدان	١٠,٠٠٠	٥٠	٥٠٠,٠٠٠	٥٠,٠٠٠٪
الإجمالي	١٠,٠٠٠	٥٠	١,٠٠٠,٠٠٠	١٠٠,٠٠٠٪

المصدر: الشركة

وبتاريخ ٢٣/٠٦/١٤٣٨هـ (الموافق ٢٢/٠٣/٢٠١٧م) وافق الشركاء على رفع رأس مال الشركة من مليون (١,٠٠٠,٠٠٠) ريال سعودي إلى عشرة ملايين (١٠,٠٠٠,٠٠٠) ريال سعودي مقسم إلى مليون (١,٠٠٠,٠٠٠) حصة وقيمة كل حصة عشرة (١٠) ريالاً سعودية، وقد تم الوفاء بالزيادة البالغة تسعة ملايين (٩,٠٠٠,٠٠٠) ريال سعودي من خلال رسملة حساب الأرباح المبقاة. كما تم تحويل الشركة من شركة ذات مسؤولية محدودة إلى شركة مساهمة مقفلة برأس مال يبلغ عشرة ملايين (١٠,٠٠٠,٠٠٠) ريال سعودي، مقسم إلى مليون (١,٠٠٠,٠٠٠) سهم، قيمة كل سهم منها عشرة (١٠) ريالاً سعودية، وجميعها أسهم عادية مدفوعة القيمة بالكامل، وقد تم قيد الشركة بسجل الشركات المساهمة بموجب القرار الوزاري رقم (ق/٢١١) وتاريخ ٢٨/٠٦/١٤٣٨هـ (الموافق ٢٧/٠٣/٢٠١٧م)، والقرار الوزاري رقم (ق/٢٧٤) وتاريخ ١٥/٠٨/١٤٣٨هـ (الموافق ١١/٠٥/٢٠١٧م). ويوضح الجدول التالي هيكل ملكية الشركة بعد رفع رأس المال والتحول إلى شركة مساهمة مقفلة.

الجدول رقم (٢٢): هيكل الملكية بعد رفع رأس المال وتحويل الشركة إلى مساهمة مقفلة في تاريخ ٢٣/٠٦/١٤٣٨هـ (الموافق ٢٢/٠٣/٢٠١٧م)

المساهم	عدد الأسهم المملوكة	القيمة الاسمية للسهم (ريال سعودي)	القيمة الاسمية الاجمالية للأسهم (ريال سعودي)	نسبة الملكية من إجمالي رأس المال
خالد محمد صقر الصقير	٥٠٠,٠٠٠	١٠	٥,٠٠٠,٠٠٠	%٥٠,٠٠
علي عبد الله محمد الهيدان	٥٠٠,٠٠٠	١٠	٥,٠٠٠,٠٠٠	%٥٠,٠٠
الإجمالي	١,٠٠٠,٠٠٠	١٠	١٠,٠٠٠,٠٠٠	%١٠٠,٠٠

المصدر: الشركة

وبتاريخ ٢٨/٠٧/١٤٤٣هـ (الموافق ٠١/٠٣/٢٠٢٢م) تنازل السيد/ علي عبد الله محمد الهيدان عن عدد أربعة وعشرين ألف (٢٤,٠٠٠) سهم والتي تمثل ما نسبته ٢,٤% من رأس مال الشركة لصالح أحد عشر (١١) مساهم جديد كما تنازل السيد/ خالد محمد صقر الصقير عن عدد ثمانية ألف (٨,٠٠٠) سهم والتي تمثل ما نسبته ٠,٨% من رأس مال الشركة لصالح أربعة (٤) مساهمين جدد.

الجدول رقم (٢٣): هيكل الملكية بعد دخول المساهمين بتاريخ ٢٨/٠٧/١٤٤٣هـ (الموافق ٠١/٠٣/٢٠٢٢م)

المساهم	عدد الأسهم المملوكة	القيمة الاسمية للسهم (ريال سعودي)	القيمة الاسمية الاجمالية للأسهم (ريال سعودي)	نسبة الملكية من إجمالي رأس المال
خالد محمد صقر الصقير	٤٩٢,٠٠٠	١٠	٤,٩٢٠,٠٠٠	%٤٩,٢٠
علي عبد الله محمد الهيدان	٤٧٦,٠٠٠	١٠	٤,٧٦٠,٠٠٠	%٤٧,٦٠
عبد الرحمن خالد الصقير	٢,٠٠٠	١٠	٢٠,٠٠٠	%٠,٢٠
عبد الله خالد الصقير	٢,٠٠٠	١٠	٢٠,٠٠٠	%٠,٢٠
عبد السلام خالد الصقير	٢,٠٠٠	١٠	٢٠,٠٠٠	%٠,٢٠
عبد العزيز خالد الصقير	٢,٠٠٠	١٠	٢٠,٠٠٠	%٠,٢٠
عبد الرحمن محمد صالح المسند	٣,٠٠٠	١٠	٣٠,٠٠٠	%٠,٣٠
منيفة علي عوده الشمري	٦,٠٠٠	١٠	٦٠,٠٠٠	%٠,٦٠
هيلة عبد الرحمن محمد العجاجي	١,٥٠٠	١٠	١٥,٠٠٠	%٠,١٥
هدى علي عبد الله الهيدان	١,٥٠٠	١٠	١٥,٠٠٠	%٠,١٥
العنود علي عبد الله الهيدان	١,٥٠٠	١٠	١٥,٠٠٠	%٠,١٥
ريما علي عبد الله الهيدان	١,٥٠٠	١٠	١٥,٠٠٠	%٠,١٥
لينا علي عبد الله الهيدان	١,٥٠٠	١٠	١٥,٠٠٠	%٠,١٥
ديمية علي عبد الله الهيدان	١,٥٠٠	١٠	١٥,٠٠٠	%٠,١٥
سحر علي عبد الله الهيدان	١,٥٠٠	١٠	١٥,٠٠٠	%٠,١٥
عبد الله علي عبد الله الهيدان	١,٥٠٠	١٠	١٥,٠٠٠	%٠,١٥
عبد العزيز عبد الرحمن محمد العجاجي	٣,٠٠٠	١٠	٣٠,٠٠٠	%٠,٣٠
الإجمالي	١,٠٠٠,٠٠٠	١٠	١٠,٠٠٠,٠٠٠	%١٠٠,٠٠

المصدر: الشركة

* لا يوجد أي ملكية غير مباشرة في أسهم الشركة لأي من مساهمين الشركة كما في تاريخ هذه النشرة.

يبلغ رأس مال الشركة الحالي عشرة ملايين (١٠,٠٠٠,٠٠٠) ريال سعودي مقسمة إلى مليون (١,٠٠٠,٠٠٠) سهم عادي مدفوع القيمة بالكامل، قيمة كل سهم منها عشرة (١٠) ريالات سعودية، وجميع أسهم الشركة أسهماً عادية من فئة واحدة، ولا يعطى أي مساهم أي حقوق تفضيلية.

٣-٣ الطبيعة العامة لأعمال المُصدر

تمارس الشركة نشاطها بموجب السجل التجاري رقم (٢٠٥٠٠٣٢٣٣٥) وتاريخ ١٢/٠١/١٤١٨هـ (الموافق ١٩/٠٥/١٩٩٧م) الصادر بمدينة الدمام، وترخيص مزاولة نشاط الوكالات البحرية رقم (٠٠٨٤ - ٥٢٢٩١٢) الصادر في تاريخ ٠٦/٠٤/١٤٤١هـ (الموافق ٠٣/١٢/٢٠١٩م) من الهيئة العامة للموائن وتتمثل أنشطة الشركة كما في سجلها التجاري في أنشطة وكالات النقل والشحن البحري والخدمات اللوجستية. وتتمثل أنشطة الشركة وفقاً لنظامها الأساسي بما يلي:

١. الزراعة والصيد.
٢. المناجم والبتروكيمياويات وفروعها.
٣. الصناعات التحويلية وفروعها حسب التراخيص الصناعية.
٤. الكهرباء، والغاز، والماء وفروعها.
٥. التشييد والبناء.
٦. النقل والتخزين والتبريد.
٧. خدمات المال والأعمال والخدمات الأخرى.
٨. خدمات اجتماعية وجماعية وشخصية.
٩. التجارة.
١٠. تقنية المعلومات.
١١. الأمن والسلامة.
١٢. الشحن الجوي.
١٣. ممارسة نقل البضائع والمهمات لأجر على الطريق البرية بالمملكة بموجب ترخيص وزارة النقل (٠٥٠١١١٠٩٧٠٠) بتاريخ ٢٤/١٠/١٤٣٥هـ

١٤. مزاولة أعمال الوكالات البحرية بموجب الترخيص رقم (٣٦٧) وتاريخ ٠٤/٠٣/١٤٣٠هـ وفحص البضائع ومعاينتها ومزاولة أعمال التحميل والتفريغ للبواخر وخدمات التعبئة والتغليف وصيانة وتشغيل مستودعات التبريد والتخزين والخدمات الصناعية وصيانة وإصلاح الماكينات والمعدات غير الكهربائية.

ويتمثل نشاط الشركة الفعلي الحالي كالآتي:

- أنشطة وكالات النقل والشحن البحري
- نقل البضائع على الطرق البرية
- الشحن الجوي
- الأعمال اللوجستية

وحتى تاريخ هذه النشرة لا يوجد للشركة أي منتجات أو نشاطات جديدة. ولا تمارس الشركة أنشطتها إلا بعد الحصول على التراخيص النظامية إن وجدت والتي تتطلبها الأنظمة السائدة والمعمول بها في المملكة العربية السعودية. وقد حصلت الشركة على جميع التراخيص النظامية ولا زالت جميع تلك التراخيص سارية المفعول حتى تاريخ هذه النشرة.

٤-٣ رؤية الشركة

تسعى الشركة إلى تطوير نموذج عمل حديث ومتميز في مجال تقديم خدمات الشحن والنقل والخدمات اللوجستية المتكاملة بطريقة آمنة وفعالة، وذلك من خلال استخدام التكنولوجيا الحديثة لتقديم الخدمة المتميزة وتطوير علامتها التجارية لتكون الأفضل في مجالها، والتركيز على الجودة وخدمة العملاء، وتعزيز العلاقات التجارية مع شركائها الاستراتيجيين وتمييزها.

٥-٣ رسالة الشركة

تسعى الشركة أن تصبح شركة رائدة في مجال تقديم خدمات الشحن البحري والجوي والنقل البري والخدمات اللوجستية، وذلك من خلال تقديم خدماتها بأعلى مواصفات الجودة وبأسعار منافسة، وتلبية جميع احتياجات عملائها بشكل دائم، لخلق قيمة مضافة لمساهميها.

٦-٣ استراتيجية الشركة العامة

وضعت الشركة اهدافا استراتيجية بناءً على نقاط قوتها والفرص المتاحة بالسوق والتي تتوافق مع رؤيتها ورسالتها وتتمثل تلك الاهداف فيما يلي:

- زيادة الحصة السوقية للشركة من خلال زيادة اسطول الشاحنات ومراكز العمليات لتعزيز مركزها الريادي في مجال الشحن والنقل والخدمات اللوجستية.
- التوسع الأفقي للشركة بفتح فروع بمختلف مناطق المملكة.
- التعاقد مع مقدمي خدمات بشروط تعاقدية أفضل واقل كلفة.
- مقابلة الطلب المتزايد على المتاجر الالكترونية وذلك بدخول خدمة الشحن والتوصيل.
- تنمية قاعدة عملائها من خلال تقديم اسعار خدمات منافسة وزيادة جودة الخدمات.

٧-٣ نواحي القوة والمزايا التنافسية للشركة

كونت الشركة قاعدة عملاء قوية من كبار الشركات والمصانع والمؤسسات الاخرى خلال مسيرة خمسة وعشرون عاما بهذا النشاط وطورت الشركة مزايا تنافسية ونقاط قوة مستدامة تسمح لها بمتابعة الفرص المتوفرة في السوق والتي تتماشى مع رؤيتها ورسالتها وتشمل مزايا الشركة التنافسية الخدمات المتميزة والمصداقية وخبرة الملاك وفريق العمل الكبيرة في هذا المجال مما يمكنها من الاستجابة لمتطلبات عملائها وتقديم الخدمات المتكاملة والمتعلقة بالشحن وذلك من خلال انتشار مراكز عملياتها بالمدن الكبرى بالمملكة وايضا امتلاكها لأسطول شاحنات واليات ومعدات ثقيلة ووجود قاعدة كبيرة من مقدمي الخدمات.

٨-٣ نموذج عمل الشركة

تعمل الشركة في قطاع الشحن والخدمات اللوجستية وتقدم العديد من الخدمات وهي كما يلي:

١- الشحن البحري

تنقسم أعمال الشحن البحري فيما يلي:

- وكيل ملاحي/ خطوط شحن:
تمارس الشركة أعمال الوكالات الملاحية لدى الموانئ حيث يتم استقبال البواخر وحاويات الخطوط وتخليص إجراءات رسوؤها في الميناء، وتقديم المنافسات للموانئ والجمارك بالبضائع الواردة والصادرة للعملاء، وتسليم أذونات التسليم وأخذ تأمين على الحاويات.
- وسطاء الشحن:
تقدم الشركة خدمة وسيط الشحن من خلال حصولها على أسعار الشحن من جميع خطوط الشحن عبر وكلائها في دول العالم وأعضاء اتحادات الشحن العالمية، ثم تقدم أسعارها الخاصة لخدمات الشحن لعملائها، ويتم التنسيق للشحن بين العميل وخط الشحن والناقل والمخلص الجمركي عن طريق مكاتب الشركة وساحة الحاويات.

٢- الشحن الجوي:

يتم تقديم هذه الخدمة للأفراد والمؤسسات حيث يتم استقبال البضائع ويتم وزنها وتغليفها ونقلها إلى مستودعات الشركة للكشف عليها عن طريق جهاز تفتيش الطرود والحاويات بالأشعة السينية، وبعدها يتم وضع الشريط الأمني للشاحن المعتمد ويتم إرسالها وتخليصها عبر المطار إلى العملاء في الوجهة المطلوبة.

٣- النقل البري:

تقدم الشركة خدمة النقل البري لعملائها الموزعين جغرافياً في جميع مناطق المملكة، حيث يتم استلام الحاويات من الموانئ وساحات خطوط الشحن ونقلها إلى العميل للوجهة المطلوبة من خلال أسطول شاحنات الشركة.

الجدول رقم (٢٤): أسطول النقل البري للشركة

٢٠٢٢م	٢٠٢١م	٢٠٢٠م	أسطول النقل البري للشركة
٣٥	٣٣	٣٣	السيارات والشاحنات المستأجرة (الإيجار التمويلي)
١٢٦	١٣٣	١٣٤	السيارات والشاحنات المملوكة
١٦١	١٦٦	١٦٧	إجمالي

المصدر: الشركة

٤- الأعمال اللوجستية:

تملك الشركة ساحة حاويات تحتوي على تجهيزات كاملة لتخزين ومناولة جميع أنواع الحاويات الصغيرة والكبيرة، وتضم الشركة موظفين أكفاء للقيام بأعمال الساحات، كما يوجد لدى الشركة أسطول شاحنات ومعدات ومقومات لرفع ومناولة البضائع.

ومما يخلق ميزة تنافسية للشركة أن جميع هذه الأنشطة مرتبطة ببعضها البعض مما يجعل الشركة تقدم الخدمة الشاملة وهي ميزة تنافسية قوية، تساعد الشركة على تقليل مخاطر تركيز الإيرادات من خلال تنويع مصادر الدخل من جميع الأنشطة.

٣-٩ تفاصيل إيرادات الشركة

تتكون إيرادات الشركة من إيرادات الشحن البحري وإيرادات الشحن الجوي وإيرادات النقل البري وإيرادات الخدمات اللوجستية، ويوضح الجدول التالي تفاصيل الإيرادات حسب القطاع:

الجدول رقم (٢٥): الإيرادات حسب القطاع كما في ٣١ ديسمبر ٢٠٢٠م حتى ٣١ ديسمبر ٢٠٢٢م

ريال سعودي	٣١ ديسمبر ٢٠٢٠م (ريال سعودي)	النسبة من إجمالي الإيرادات ٢٠٢٠م	٣١ ديسمبر ٢٠٢١م (ريال سعودي)	النسبة من إجمالي الإيرادات ٢٠٢١م	٣١ ديسمبر ٢٠٢٢م (ريال سعودي)	النسبة من إجمالي الإيرادات ٢٠٢٢م
إيرادات الشحن البحري	٤٢,٩٢٢,٤٥٧	%٤٤,٦٢	٦٠,٣٣٥,٦١٠	%٤٥,٧٩	٥٧,٨٣٨,٩٠٠	%٤١,٦٤
إيرادات الشحن الجوي	٢٥,٦٨٢,٥٣٥	%٢٦,٧٠	٣٩,٣٩٣,٤٣٣	%٢٩,٩٠	٤٣,٨٧٨,٤٧٥	%٣١,٥٩
إيرادات النقل البري	٢٢,١٠٢,٩٢٩	%٢٢,٩٨	٢٧,٨٦٣,٧٩٠	%٢١,١٥	٣١,٧٨٦,٩٩٥	%٢٢,٨٨
إيرادات الأعمال اللوجستية	٥,٤٧٨,٠٨٣	%٥,٧٠	٤,١٦٦,٥٠٧	%٣,١٦	٥,٤٠٣,٠٧٢	%٣,٨٩
الإجمالي	٩٦,١٨٦,٠٠٤	%١٠٠	١٣١,٧٥٩,٣٤٠	%١٠٠,٠٠	١٣٨,٩٠٧,٤٤٢	%١٠٠,٠٠

المصدر: الشركة

تتوزع إيرادات الشركة على ثلاثة مناطق رئيسية وهي المنطقة الشرقية والمنطقة الوسطى والمنطقة الغربية، ويوضح الجدول التالي تفاصيل الإيرادات حسب التوزيع الجغرافي.

الجدول رقم (٢٦): تصنيف الإيرادات حسب التوزيع الجغرافي كما في ٣١ ديسمبر ٢٠٢٠م حتى ٣١ ديسمبر ٢٠٢٢م

تصنيف المناطق	٣١ ديسمبر ٢٠٢٠م (ريال سعودي)	النسبة من إجمالي الإيرادات ٢٠٢٠م	٣١ ديسمبر ٢٠٢١م (ريال سعودي)	النسبة من إجمالي الإيرادات ٢٠٢١م	٣١ ديسمبر ٢٠٢٢م (ريال سعودي)	النسبة من إجمالي الإيرادات ٢٠٢٢م
المنطقة الوسطى	٥٠,٩٥٨,٩٥٨	%٥٢,٩٨	٧٥,٧٩٨,٤٢١	%٥٧,٥٣	٧١,٥٩٤,١١٦	%٥١,٥٤
المنطقة الشرقية	٣٠,٨٨٤,٩٦٨	%٣٢,١١	٣٦,٦٠٣,٣٣٢	%٢٧,٧٨	٤٦,٧٥٠,١٠١	%٣٣,٦٦
المنطقة الغربية	١٤,٣٤٢,٠٧٨	%١٤,٩١	١٩,٣٥٧,٥٨٧	%١٤,٦٩	٢٠,٥٦٣,٢٢٥	%١٤,٨٠
الإجمالي	٩٦,١٨٦,٠٠٤	%١٠٠	١٣١,٧٥٩,٣٤٠	%١٠٠	١٣٨,٩٠٧,٤٤٢	%١٠٠,٠٠

المصدر: الشركة

تقدم الشركة خدماتها للشركات والمؤسسات والافراد ويوضح الجدول التالي توزيع إيرادات الشركة حسب نوع العملاء:

الجدول رقم (٢٧): تصنيف الإيرادات نوع العملاء كما في ٣١ ديسمبر ٢٠٢٠م حتى ٣١ ديسمبر ٢٠٢٢م

النسبة من إجمالي الإيرادات ٢٠٢٢م	٣١ ديسمبر ٢٠٢٢م (ريال سعودي)	النسبة من إجمالي الإيرادات ٢٠٢١م	٣١ ديسمبر ٢٠٢١م (ريال سعودي)	النسبة من إجمالي الإيرادات ٢٠٢٠م	٣١ ديسمبر ٢٠٢٠م (ريال سعودي)	تصنيف العملاء
٩٠,٠٠%	١٢٥,٠١٦,٦٩٨	٩٢,٥٩%	١٢١,٩٩٥,٩٧٣	٩١,٥٧%	٨٨,٠٧٧,٥٢٤	إيرادات الشركات والمؤسسات
١٠,٠٠%	١٣,٨٩٠,٧٤٤	٧,٤١%	٩,٧٦٣,٣٦٧	٨,٤٣%	٨,١٠٨,٤٨٠	إيرادات الافراد
١٠٠,٠٠%	١٣٨,٩٠٧,٤٤٢	١٠٠%	١٣١,٧٥٩,٣٤٠	١٠٠%	٩٦,١٨٦,٠٠٤	الإجمالي

المصدر: الشركة

١٠-٣ أهم عملاء الشركة

بلغت إيرادات الشركة من أكبر خمسة عملاء في عام ٢٠٢٠م ما قيمته ٤٤,٧١٦,٠٥٠ ريال سعودي وبنسبة ٤٦,٤٩% من إجمالي إيرادات العام، وفي عام ٢٠٢١م بلغت إيرادات الشركة من أكبر خمسة عملاء ما قيمته ٥٢,٢٧٧,٨٨٢ ريال سعودي وبنسبة ٣٩,٦٨% من إجمالي إيرادات العام، وفي عام ٢٠٢٢م بلغت إيرادات الشركة من أكبر خمسة عملاء ما قيمته ٨١,٥٩٧,٨٨٧ ريال سعودي وبنسبة ٥٨,٧٤% من إجمالي إيرادات العام. ويوضح الجدول التالي حجم الإيرادات مع أكبر العملاء.

الجدول رقم (٢٨): أكبر خمس عملاء لعام ٢٠٢٠م

النسبة من إجمالي الإيرادات ٢٠٢٠م	٣١ ديسمبر ٢٠٢٠م (ريال سعودي)	الدولة	طبيعة العلاقة	العملاء
١٣,٤٨%	١٢,٩٦٢,٦٢٩	السعودية	طرف مستقل	عميل ١
١١,٣٦%	١٠,٩٣٠,٦٩٦	السعودية	طرف مستقل	عميل ٢
١٠,١٠%	٩,٧٠٩,٠٦١	السعودية	طرف مستقل	عميل ٣
٧,٢٢%	٦,٩٤٣,٥٨٥	السعودية	طرف مستقل	عميل ٤
٤,٣٤%	٤,١٧٠,٠٧٩	السعودية	طرف مستقل	عميل ٥
٤٦,٤٩%	٤٤,٧١٦,٠٥٠			إجمالي الإيرادات من كبار العملاء
١٠٠,٠٠%	٩٦,١٨٦,٠٠٤			إجمالي إيرادات العام

المصدر: الشركة

الجدول رقم (٢٩): أكبر خمس عملاء لعام ٢٠٢١م

النسبة من إجمالي الإيرادات ٢٠٢١م	٣١ ديسمبر ٢٠٢١م (ريال سعودي)	الدولة	طبيعة العلاقة	العملاء
١٦,٢٣%	٢١,٣٨١,٥١٤	السعودية	طرف مستقل	عميل ١
٦,٧٨%	٨,٩٢٧,٦٤٦	السعودية	طرف مستقل	عميل ٢
٦,٠٤%	٧,٩٥٦,٩٧٧	السعودية	طرف مستقل	عميل ٣
٥,٦٣%	٧,٤٢٣,٣٧٦	السعودية	طرف مستقل	عميل ٤
٥,٠٠%	٦,٥٨٨,٣٦٩	السعودية	طرف مستقل	عميل ٥
٣٩,٦٨%	٥٢,٢٧٧,٨٨٢			إجمالي الإيرادات من كبار العملاء
١٠٠,٠٠%	١٣١,٧٥٩,٣٤٠			إجمالي إيرادات العام

المصدر: الشركة

الجدول رقم (٣٠): أكبر خمس عملاء لعام ٢٠٢٢م

العملاء	طبيعة العلاقة	الدولة	٣١ ديسمبر ٢٠٢٢م (ريال سعودي)	النسبة من إجمالي الإيرادات ٢٠٢٢م
عميل ١	طرف مستقل	السعودية	٣٦,٥٤٣,٤٧١	٪٢٦,٣١
عميل ٢	طرف مستقل	السعودية	٢٥,٥٧٩,٣٩١	٪١٨,٤١
عميل ٣	طرف مستقل	السعودية	٨,٢٩٩,٩١٧	٪٥,٩٨
عميل ٤	طرف مستقل	السعودية	٥,٩٢١,٣١٢	٪٤,٢٦
عميل ٥	طرف مستقل	السعودية	٥,٢٥٣,٧٩٥	٪٣,٧٨
إجمالي الإيرادات من كبار العملاء			٨١,٥٩٧,٨٨٧	٪٥٨,٧٤
إجمالي إيرادات العام			١٣٨,٩٠٧,٤٤٢	٪١٠٠,٠٠

المصدر: الشركة

١١-٣ أهم الموردين للشركة

بلغت تعاملات الشركة من أكبر خمسة موردين في عام ٢٠٢٠م ما قيمته ١٧,٩١٠,٤٠٤ ريال سعودي وبنسبة ٪٢٢,٧٩ من إجمالي تكلفة إيرادات العام، وفي عام ٢٠٢١م بلغت إيرادات الشركة من أكبر خمسة موردين ما قيمته ٣٥,٠٧٢,٤٩٣ ريال سعودي وبنسبة ٪٣٢,٨٩ من إجمالي تكلفة إيرادات العام، وفي عام ٢٠٢٢م بلغت إيرادات الشركة من أكبر خمسة موردين ما قيمته ٢٤,٩٠٢,٢٤٨ ريال سعودي وبنسبة ٪٢٢,٣٧ من إجمالي تكلفة إيرادات العام. ويوضح الجدول التالي حجم التعاملات مع أكبر الموردين.

الجدول رقم (٣١): كبار الموردين لعام ٢٠٢٠م

المورد	طبيعة العلاقة	الدولة	المواد المشتراة / الخدمة المقدمة	٣١ ديسمبر ٢٠٢٠م (ريال سعودي)	النسبة من إجمالي تكلفة الإيرادات حتى ٣١ ديسمبر ٢٠٢٠م
مورد ١	طرف مستقل	السعودية	خدمات شحن جوي	٤,٦٤٨,١٠٢	٪٥,٩١
مورد ٢	طرف مستقل	الصين	خدمات شحن بحري	٦,٤٤٧,٦٩٤	٪٨,٢٠
مورد ٣	طرف مستقل	اثيوبيا	خدمات شحن جوي	٢,٨٥٦,٨١٦	٪٣,٦٣
مورد ٤	طرف مستقل	السعودية	خدمات شحن بحري	٢,٠٠٠,٦٥٩	٪٢,٥٥
مورد ٥	طرف مستقل	الصين	خدمات شحن بحري	١,٩٥٧,١٣٢	٪٢,٤٩
إجمالي تكلفة الإيرادات من كبار الموردين				١٧,٩١٠,٤٠٤	٪٢٢,٧٩
إجمالي تكلفة الإيرادات				٧٨,٥٩٩,٢٨٠	٪١٠٠,٠٠

المصدر: الشركة

الجدول رقم (٣٢): كبار الموردين لعام ٢٠٢١م

المورد	طبيعة العلاقة	الدولة	المواد المشتراة / الخدمة المقدمة	٣١ ديسمبر ٢٠٢١م (ريال سعودي)	النسبة من إجمالي تكلفة الإيرادات حتى ٣١ ديسمبر ٢٠٢١م
مورد ١	طرف مستقل	السعودية	خدمات شحن جوي	٩,١٦٣,٤٦٢	٪٨,٥٩
مورد ٢	طرف مستقل	الصين	خدمات شحن بحري	٩,٠٤٧,٢٩٣	٪٨,٤٨
مورد ٣	طرف مستقل	الصين	خدمات شحن بحري	٨,٧٦٥,٤٤٨	٪٨,٢٢
مورد ٤	طرف مستقل	السعودية	خدمات نقل برى	٤,٥٤٧,٨٠٠	٪٤,٢٦
مورد ٥	طرف مستقل	اثيوبيا	خدمات شحن جوي	٣,٥٤٨,٤٩٠	٪٣,٣٣
إجمالي تكلفة الإيرادات من كبار الموردين				٣٥,٠٧٢,٤٩٣	٪٣٢,٨٩
إجمالي تكلفة الإيرادات				١٠٦,٦٣٠,٧٢٤	٪١٠٠,٠٠

المصدر: الشركة

الجدول رقم (٣٣): كبار الموردين لعام ٢٠٢٢م

المورد	طبيعة العلاقة	الدولة	المواد المشتراة / الخدمة المقدمة	٣١ ديسمبر ٢٠٢٢م (ريال سعودي)	النسبة من إجمالي تكلفة الإيرادات حتى ٣١ ديسمبر ٢٠٢٢م
مورد ١	طرف مستقل	السعودية	خدمات نقل برى	٦,٧٢٧,٥٠٠	٦,٠٤%
مورد ٢	طرف مستقل	السعودية	خدمات شحن بحري	٦,٥٩٧,٠٤١	٥,٩٣%
مورد ٣	طرف مستقل	إيطاليا	خدمات شحن بحري	٤,٠٥٤,٧٧٧	٣,٦٤%
مورد ٤	طرف مستقل	الإمارات العربية المتحدة	خدمات شحن بحري	٣,٩٣٠,٧٠٩	٣,٥٣%
مورد ٥	طرف مستقل	الصين	خدمات شحن بحري	٣,٥٩٢,٢٢١	٣,٢٣%
إجمالي تكلفة الإيرادات من كبار الموردين				٢٤,٩٠٢,٢٤٨	٢٢,٣٧%
إجمالي تكلفة الإيرادات				١١١,٢٩٥,٨٣٥	١٠٠,٠٠%

المصدر: الشركة

١٢-٣ السجلات التجارية للشركة

الجدول رقم (٣٤): السجلات التجارية للشركة

#	الاسم	نوع الكيان القانوني	رقم السجل التجاري	النشاط في السجل التجاري	تاريخ الإصدار	تاريخ الانتهاء	نوع السجل
١	شركة المناولة للشحن	شركة مساهمة	٢٠٥٠٠٢٢٢٣٥	أنشطة وكالات النقل والشحن البحري، الخدمات اللوجستية	١٢/٠١/١٤١٨هـ	١١/٠١/١٤٤٥هـ	سجل رئيسي
٢	شركة المناولة للشحن	فرع الشركة	٢٠٥٠٠٦٣١٢٠	النقل البري للبضائع	٢٩/١٢/١٤٢٩هـ	٢٨/١٢/١٤٤٤هـ	سجل فرعي
٣	المناولة للشحن الجوي	فرع الشركة	٢٠٥٠١٠٤٥٣١	وكالات الشحن الجوي المعتمد	٢٧/٠٣/١٤٣٦هـ	٢٦/٠٣/١٤٤٥هـ	سجل فرعي
٤	شركة المناولة للشحن	فرع الشركة	٢٠٥٠٠٤٤٥١٤	نقل الطرود محلي	١١/١١/١٤٢٤هـ	٠٨/١١/١٤٤٧هـ	سجل فرعي
٥	شركة المناولة للشحن	فرع الشركة	٢٠٥٠١٥٦٦٠٢	النقل المائي البحري والساحلي للبضائع المتنوعة، النقل المائي البحري والساحلي للبضائع للحاويات، ووسطاء الشحن، الخدمات اللوجستية	١٩/٠٨/١٤٤٣هـ	١٩/٠٨/١٤٤٨هـ	سجل فرعي
٦	شركة المناولة للشحن الجوي	فرع الشركة	١٠١٠١٨٨١٣٥	وكالات الشحن الجوي المعتمد	٠٥/٠٥/١٤٢٤هـ	٠٤/٠٥/١٤٤٩هـ	سجل فرعي
٧	شركة المناولة للشحن	فرع الشركة	١٠١٠٣٣١١٠٨	وسطاء الشحن البحري، وكالات الشحن الجوي المعتمد، الخدمات اللوجستية	١٢/٠٤/١٤٢٣هـ	٢٨/٠٢/١٤٤٨هـ	سجل فرعي
٨	شركة المناولة للشحن	فرع الشركة	١٠١٠١٦١٠٢٨	أنشطة الوساطة التجارية	٠٥/٠٦/١٤٢١هـ	٠١/٠٦/١٤٤٩هـ	سجل فرعي
٩	شركة المناولة للشحن	فرع الشركة	٤٠٣٠٤٢١٣٤٧	وسطاء الشحن البحري، الخدمات اللوجستية	٢٧/١١/١٤٤٢هـ	٢٧/١١/١٤٤٧هـ	سجل فرعي
١٠	شركة المناولة للشحن	فرع الشركة	٤٠٣٠٢٢٤٨٤٢	وكالات الشحن الجوي المعتمد	٢٠/٠٤/١٤٢٣هـ	١١/٠٤/١٤٤٨هـ	سجل فرعي
١١	شركة المناولة للشحن	فرع الشركة	٤٠٣٠١٣١٠٤٧	وسطاء الشحن البحري، أنشطة وكالات النقل والشحن البحري	١٢/٠٥/١٤٢١هـ	١١/٠٥/١٤٤٩هـ	سجل فرعي
١٢	شركة المناولة للشحن	فرع الشركة	٤٠٣٠٢٣٨٨٧١	وكالات الشحن الجوي المعتمد	٢٥/٠٢/١٤٣٤هـ	٢٥/٠٢/١٤٤٨هـ	سجل فرعي

المصدر: الشركة

١٣-٣ العقود الجوهرية مع العملاء

الجدول رقم (٣٥): العقود الجوهرية مع كبار العملاء

م	اسم العميل	تاريخ بداية العقد	تاريخ نهاية العقد	طبيعة العقد
١	عميل ١	٢٠٢٢/٠٥/٠١ م	٢٠٢٥/٠٤/٣٠ م	خدمات النقل البري
٢	عميل ٢	٢٠٢٢/٠٨/٠١ م	٢٠٢٤/٠٧/٣١ م	خدمات النقل البري والشحن الجوي والبحري والاعمال اللوجستية
٣	عميل ٣	٢٠٢١/١٠/٣١ م	٢٠٢٣/١٢/٣١ م	خدمات النقل البري والاعمال اللوجستية

المصدر: الشركة

١٤-٣ العقود الجوهرية مع الموردين

الجدول رقم (٣٦): العقود الجوهرية مع الموردين

م	اسم المورد	تاريخ بداية العقد	تاريخ نهاية العقد	طبيعة العقد
١	مورد ١	٢٠٢٢/٠٤/٠١ م	لا ينطبق	خدمات شحن بحري

المصدر: الشركة

١٥-٣ العلامات التجارية وحقوق الملكية

تعتمد الشركة في تسويق خدماتها ومنتجاتها على اسمها التجاري المسجل في سجلها التجاري والذي ينعكس في شعارها، والذي يدعم أعمالها ومركزها التنافسي، ويمنحها تميزاً واضحاً في السوق بين العملاء. ويوضح الجدول أدناه العلامات التجارية للشركة.

الجدول رقم (٣٧): العلامات التجارية وحقوق الملكية

العلامة التجارية	اسم المالك	رقم التسجيل	تاريخ التسجيل	بلد التسجيل	بداية الحماية	نهاية الحماية
	شركة المناولة للشحن	١٤٣٩٠١٦٢٦٨	١٤٣٩/١٠/٢٥ هـ	السعودية	١٤٣٩/٠٧/١٦ هـ	١٤٤٩/٠٧/١٥ هـ
	شركة المناولة للشحن	١٤٣٩٠١٦٢٦٧	١٤٣٩/١٠/٢٥ هـ	السعودية	١٤٣٩/٠٧/١٦ هـ	١٤٤٩/٠٧/١٥ هـ

المصدر: الشركة

١٦-٣ التراخيص والشهادات

حصلت الشركة وفروعها على عدد من التراخيص والشهادات التي تمكنها من مزاولتها أعمالها موضحة في الجدول التالي:

الجدول رقم (٣٨): التصنيفات والشهادات الحاصلة عليها الشركة

م	الترخيص/ الشهادة	الشركة/ الفرع	الجهة المرخصة أو المانحة	رقم الترخيص/ الشهادة	تاريخ إصدار الترخيص	تاريخ انتهاء صلاحية الترخيص/ الشهادة
١	ترخيص مزاولة نشاط الوكالات البحرية	شركة المناولة للشحن	الهيئة العامة للموانئ	٥٢٢٩١٢-٠٠٨٤	١٣/٠٣/١٤٤٤هـ	٠٧/٠٤/١٤٤٧هـ
٢	نقل البضائع على الطرق البرية	شركة المناولة للشحن	الهيئة العامة للنقل	١١/٠٠٠١٢٠٥١	٠٧/٠٣/١٤٤٣هـ	٠٧/٠٣/١٤٤٦هـ
٣	ترخيص نشاط وسيط شحن البضائع بحراً	شركة المناولة للشحن	الهيئة العامة للنقل	٢٠١٩٠٦١٢٣٢٠٢٢	١٢/٠٦/٢٠١٩م	١٢/٠٦/٢٠٢٤م
٤	ترخيص وسيط شحن	شركة المناولة للشحن	الهيئة العامة للنقل	٤٢/٠٠٠٠٠٢٩٥	٢٠/١٢/١٤٤٣هـ	٠٦/١٢/١٤٤٥هـ
٥	ترخيص وسيط شحن	شركة المناولة للشحن	الهيئة العامة للنقل	٤٢/٠٠٠٠١١٦٣	٢٠/١٢/١٤٤٣هـ	٠٦/١٢/١٤٤٥هـ
٦	ترخيص شاحن معتمد	شركة المناولة للشحن الجوي	الهيئة العامة للطيران المدني	٠٩	٢٦/٠٢/١٤٤٢هـ	٢٥/٠٢/١٤٤٦هـ
٧	ترخيص وكالة شحن جوي	شركة المناولة للشحن الجوي	الهيئة العامة للطيران المدني	٠٢٢	٢٠/٠٤/١٤٤٣هـ	١٩/٠٤/١٤٤٥هـ
٨	ترخيص شاحن معتمد	شركة المناولة للشحن	الهيئة العامة للطيران المدني	٠٩	٢١/٠٧/١٤٤٢هـ	٢٠/٠٩/١٤٤٦هـ
٩	ترخيص وكالة شحن جوي	شركة المناولة للشحن	الهيئة العامة للطيران المدني	٢٢	٢٠/٠٤/١٤٤٣هـ	١٩/٠٤/١٤٤٥هـ
١٠	اشتراك الغرفة التجارية	شركة المناولة للشحن	غرفة الشرقية	٣٢٦٧	١٦/١٢/١٤٣٩هـ	١١/٠١/١٤٤٥هـ

المصدر: الشركة

١٧-٣ قائمة العقارات التي تستأجرها الشركة

الجدول رقم (٣٩): العقارات التي تملكها أو تستأجرها الشركة

#	العقار	ملك / إيجار	المدينة	المساحة (متر مربع)	بداية العقد	نهاية العقد	قيمة الإيجار السنوي (ريال سعودي)
١	المكتب الرئيسي	إيجار	الدمام	٣٧٧	٢٤/٠٥/٢٠٢٢م	٢١/١٢/٢٠٢٣م	٥٠,٠٠٠
٢	ساحة تخزين	إيجار	الدمام	٩,٥٥٠	٠٧/١٢/٢٠٠٩م	١٤/٠٢/٢٠٣٩م	٢٨,٦٥٠
٣	سكن العمالة	إيجار	الدمام	٢١٠	٢٠/٠٨/٢٠٢١م	١٩/٠٨/٢٠٢٣م	٤٥,٠٠٠
٤	مستودع	إيجار	الرياض	٩٠٠	٢٢/٠٧/٢٠٢٢م	٢١/٠٧/٢٠٢٣م	١٢٤,٢٠٠
٥	مستودع	إيجار	الرياض	١,٧٠٠	١٥/٠٩/٢٠٢٢م	١٤/٠٩/٢٠٢٣م	١٦٤,٠٠٠
٦	مستودع	إيجار	الرياض	٩٠٠	٠١/٠٩/٢٠٢٢م	٢١/٠٨/٢٠٢٣م	١٣٤,٥٥٠
٧	ساحة تخزين	إيجار	الرياض	٢٠,٠٠٠	٠٣/١٠/٢٠٢١م	٢١/٠٤/٢٠٢٥م	٥٢,٩٠٠
٨	مكتب	إيجار	الرياض	١٨٠	٠٩/٠٨/٢٠٢٢م	٠٨/٠٨/٢٠٢٣م	٥٣,٢٥٠
٩	مكتب	إيجار	الرياض	٣٦٠	٠٩/٠٨/٢٠٢٢م	٠٨/٠٨/٢٠٢٣م	١٠٦,٥٠٠
١٠	مستودع	إيجار	جدة	٩٠٠	٢٤/٠٨/٢٠٢٢م	٢٣/٠٨/٢٠٢٣م	١٣٨,٠٠٠
١١	مكتب	إيجار	جدة	٨٠	٠٥/١٢/٢٠٢١م	٢٤/١١/٢٠٢٣م	٣٤,٥٠٠
١٢	مكتب	إيجار	جدة	١٣٤	٣٠/٠٨/٢٠٢٢م	٢٩/٠٨/٢٠٢٣م	٨٤,٧٥٥
١٣	سكن العمالة	إيجار	جدة	١٧٥	٠١/٠٢/٢٠٢٢م	٣١/٠١/٢٠٢٣م	١٦,٠٠٠
١٤	سكن العمالة	إيجار	الرياض	٣٣٠	٢٥/١١/٢٠٢١م	٢٤/١١/٢٠٢٣م	٧٠,٠٠٠

المصدر: الشركة

* قيمة الإيجار السنوي متزايدة حيث إن قيمة الإيجار السنوي للعشر سنوات الأولى ١٩,١٠٠ ريال سعودي، والعشر سنوات الثانية ٢٨,٦٥٠ ريال سعودي، والعشر سنوات الثالثة (الأخيرة) ٣٨,٢٠٠ ريال سعودي.

١٨-٣ وثائق التأمين

يبين الجدول التالي قائمة وثائق التأمين المتعلقة بالشركة:

الجدول رقم (٤٠): وثائق التأمين

#	المؤمن	نوع التغطية التأمينية	الحد الأقصى للتعويض	مدة السريان
١	شركة بوبا العربية للتأمين التعاوني	وثيقة تأمين صحي للموظفين	بحد أقصى ٥٠٠,٠٠٠ ريال سعودي للفرد	٢٠٢٢/٠٧/٠١ إلى ٢٠٢٣/٠٦/٣٠ م
٢	شركة التعاونية للتأمين	وثيقة التأمين الشامل للمركبات	١,٢٤٠,٠٠٠ ريال سعودي	٢٠٢٢/٠٧/٢٣ إلى ٢٠٢٣/٠٧/٢٢ م
٣	الشركة العالمية للتأمين التعاوني	وثيقة تأمين النقل البري	بحد أقصى ٤٠,٠٠٠,٠٠٠ ريال سعودي لمجموع الحوادث و ٥٠٠,٠٠٠ ريال سعودي للحادثة الواحد.	٢٠٢٢/٠٩/١٤ إلى ٢٠٢٣/٠٩/١٣ م
٤	شركة المتوسط والخليج للتأمين وإعادة التأمين التعاوني	وثيقة التأمين الإلزامي للمركبات	بحد أقصى ١٠,٠٠,٠٠٠ ريال سعودي للحادثة	٢٠٢٢/٠٧/٣١ إلى ٢٠٢٣/٠٧/٣٠ م
٥	بروج للتأمين التعاوني	وثيقة التأمين الإلزامي للمركبات	بحد أقصى ١٠,٠٠,٠٠٠ ريال سعودي للحادثة	٢٠٢٢/٠٥/١٠ إلى ٢٠٢٤/٠٥/٠٩ م

المصدر: الشركة

١٩-٣ الموظفين والسعودة

يبلغ عدد موظفي الشركة (٢١٨) موظف منهم (١٤١) موظف غير سعوديين (٧٧) موظف سعودي وبنسبة سعودة بلغت (٥٠٪)، وتدرج الشركة حالياً تحت النطاق «أخضر متوسط» من برنامج نطاقات للسعودة، وتوضح الجداول التالية أعداد الموظفين ونسبة السعودة وتوزيعهم على إدارات الشركة في عام ٢٠٢٠ م حتى يونيو ٢٠٢٣ م.

الجدول رقم (٤١): تطور أعداد موظفي الشركة في عام ٢٠٢٠ م حتى يونيو ٢٠٢٣ م

الجنسية	٢٠٢٠ م		٢٠٢١ م		٢٠٢٢ م		يونيو ٢٠٢٣ م	
	العدد	النسبة	العدد	النسبة	العدد	النسبة	العدد	النسبة
السعوديون	٢٨	%٢٣,٣١	٥٨	%٣٦,٠٢	٥٨	%٣٦,٠٢	٧٧	%٣٥,٣٢
غير السعوديين	١٢٥	%٧٦,٦٨	١٠٣	%٦٣,٩٨	١٠٣	%٦٣,٩٨	١٤١	%٦٤,٦٨
الإجمالي	١٦٣	%١٠٠	١٦١	%١٠٠	١٦١	%١٠٠	٢١٨	%١٠٠

المصدر: الشركة

الجدول رقم (٤٢): تطور أعداد موظفي الشركة في عام ٢٠٢٠ م وحتى يونيو ٢٠٢٣ م حسب الإدارات

الإدارات	٢٠٢٠ م		٢٠٢١ م		٢٠٢٢ م		يونيو ٢٠٢٣ م	
	السعوديون	غير السعوديين	السعوديون	غير السعوديين	السعوديون	غير السعوديين	السعوديون	غير السعوديين
مكتب الرئيس التنفيذي	١	-	١	٠	١	٠	١	-
الإدارة المالية	٨	٥	٦	٥	٦	٥	٥	٤
إدارة الموارد البشرية والخدمات الادارية	٢	-	٤	٠	٤	٠	٤	٠
الإدارة الإقليمية للمنطقة الشرقية	١١	٧٥	٢٣	٥٨	٢٣	٥٨	٣٥	٧٧
الإدارة الإقليمية للمنطقة الغربية	٢	٤	٣	٥	٣	٥	١٠	٢١
الإدارة الإقليمية للمنطقة الوسطى	١٤	٤١	٢١	٣٥	٢١	٣٥	٢٢	٣٩
الإجمالي	٣٨	١٢٥	٥٨	١٠٣	٥٨	١٠٣	٧٧	١٤١

المصدر: الشركة

- لا يوجد للشركة نشاط تجاري خارج المملكة ولا تملك أية أصول خارجها حتى تاريخ نشر هذا النشرة.
- تقوم إدارة الشركة بمتابعة السوق بشكل دائم سواءً داخل المملكة أو خارجها للتعرف على المستجدات والأفكار والابتكارات الجديدة في مجال عمل الشركة، وباستثناء ذلك فإنه لا يوجد لدى الشركة أي سياسات محددة أو مكتوبة بشأن الأبحاث والتطوير للمنتجات الجديدة.
- يُقر أعضاء مجلس إدارة الشركة بأنه لم يحدث أي انقطاع في أعمالها يمكن أن يؤثر أو يكون أثر تأثيراً ملحوظاً في الوضع المالي خلال فترة الاثني عشر (١٢) شهراً الأخيرة.
- يُقر أعضاء مجلس الإدارة بعدم وجود أي نية لإجراء أي تغيير جوهري في طبيعة عمل الشركة.

هيكل الملكية والهيكل التنظيمي

هيكل الملكية والهيكل التنظيمي

٤-١ هيكل ملكية الشركة قبل الطرح وبعده

يوضح الجدول التالي هيكل ملكية الشركة قبل الطرح وبعده:

الجدول رقم (٤٣): هيكل ملكية الشركة قبل الطرح وبعده

المساهمون	عدد الأسهم قبل الطرح	نسبة الملكية قبل الطرح	عدد الأسهم بعد الطرح	نسبة الملكية بعد الطرح
خالد بن محمد الصقير	٤٩٢,٠٠٠	%٤٩,٢٠	٣٩٢,٠٠٠	%٣٩,٢٠
علي عبد الله الهيدان	٤٧٦,٠٠٠	%٤٧,٦٠	٣٧٦,٠٠٠	%٣٧,٦٠
عبد الرحمن خالد محمد الصقير	٢,٠٠٠	%٠,٢٠	٢,٠٠٠	%٠,٢٠
عبد الله خالد محمد الصقير	٢,٠٠٠	%٠,٢٠	٢,٠٠٠	%٠,٢٠
عبد السلام خالد محمد الصقير	٢,٠٠٠	%٠,٢٠	٢,٠٠٠	%٠,٢٠
عبد العزيز خالد محمد الصقير	٢,٠٠٠	%٠,٢٠	٢,٠٠٠	%٠,٢٠
عبد الرحمن محمد المسند	٣,٠٠٠	%٠,٣٠	٣,٠٠٠	%٠,٣٠
منيفة علي الشمري	٦,٠٠٠	%٠,٦٠	٦,٠٠٠	%٠,٦٠
هيلة عبد الرحمن العجاعي	١,٥٠٠	%٠,١٥	١,٥٠٠	%٠,١٥
هدى علي عبد الله الهيدان	١,٥٠٠	%٠,١٥	١,٥٠٠	%٠,١٥
العنود علي عبد الله الهيدان	١,٥٠٠	%٠,١٥	١,٥٠٠	%٠,١٥
ريما علي عبد الله الهيدان	١,٥٠٠	%٠,١٥	١,٥٠٠	%٠,١٥
لينا علي عبد الله الهيدان	١,٥٠٠	%٠,١٥	١,٥٠٠	%٠,١٥
ديمة علي عبد الله الهيدان	١,٥٠٠	%٠,١٥	١,٥٠٠	%٠,١٥
سحر علي عبد الله الهيدان	١,٥٠٠	%٠,١٥	١,٥٠٠	%٠,١٥
عبد الله علي عبد الله الهيدان	١,٥٠٠	%٠,١٥	١,٥٠٠	%٠,١٥
عبد العزيز عبد الرحمن العجاعي	٣,٠٠٠	%٠,٣٠	٣,٠٠٠	%٠,٣٠
المستثمرين المؤهلين	-	-	٢٠٠,٠٠٠	%٢٠,٠٠
الإجمالي	١,٠٠٠,٠٠٠	%١٠٠,٠٠	١,٠٠٠,٠٠٠	%١٠٠,٠٠

* لا يوجد أي ملكية غير مباشرة في أسهم الشركة لأي من المساهمين أعلاه كما بتاريخ هذه التشرة.

٢-٤ الهيكل التنظيمي للشركة

ويوضح الشكل التالي الهيكل التنظيمي للشركة:

الشكل رقم (١) الهيكل التنظيمي للشركة

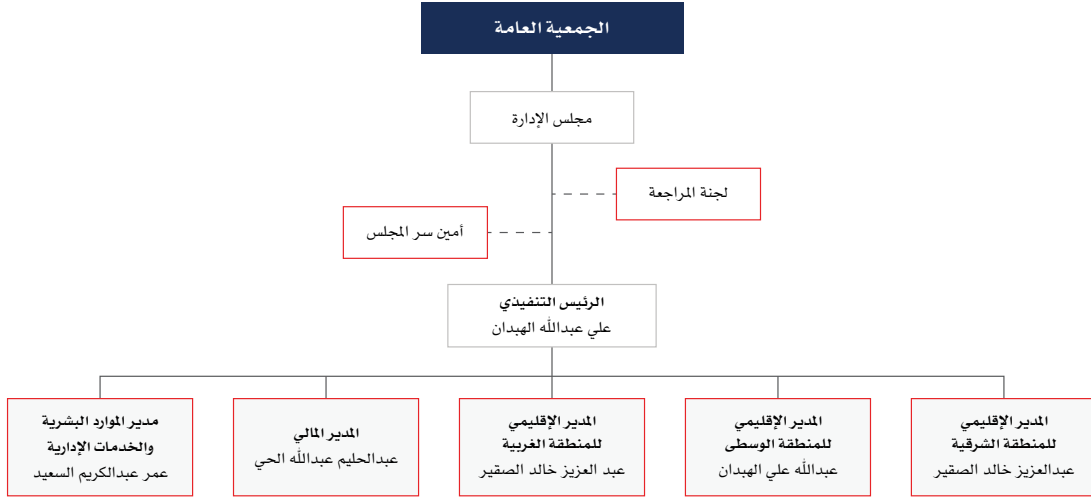

٣-٤ أعضاء مجلس الإدارة وأمين سر المجلس

يوضح الجدول التالي أعضاء مجلس الإدارة وأمين سر المجلس:

الجدول رقم (٤٤): أعضاء مجلس الإدارة وأمين سر المجلس

أعضاء مجلس الإدارة وأمين سر المجلس*							
الاسم	المتصب	صفة العضوية	الاستقلالية***	الجنسية	العمر	نسبة الملكية المباشرة	
						قبل الطرح	بعد الطرح
خالد محمد صقر الصقير	رئيس مجلس الإدارة	غير تنفيذي	غير مستقل	سعودي	٦٩	%٤٩,٢٠	%٣٩,٢٠
علي عبد الله محمد الهيدان	نائب رئيس مجلس الإدارة	تنفيذي	غير مستقل	سعودي	٦٤	%٤٧,٦	%٢٧,٦٠
عبد الرحمن محمد صالح المسند	عضو مجلس الإدارة	غير تنفيذي	مستقل	سعودي	٣٨	%٠,٣٠	%٠,٣٠
عبد السلام خالد محمد الصقير	عضو مجلس الإدارة	تنفيذي	غير مستقل	سعودي	٢٨	%٠,٢٠	%٠,٢٠
عبد الله علي عبد الله الهيدان	عضو مجلس الإدارة	تنفيذي	غير مستقل	سعودي	٢٨	%٠,١٥	%٠,١٥
وليد عبد الله ماطر الحربي**	أمين سر المجلس	-	-	سعودي	٣٤	-	-

المصدر: الشركة

* وافقت الجمعية العامة العادية المنعقدة في تاريخ ١٤٤٣/١٢/٠٥هـ (الموافق ٢٠٢٢/٠٧/٠٤م) على انتخاب أعضاء مجلس الإدارة المذكورين أعلاه وذلك لمدة ثلاث سنوات تبدأ من تاريخ الجمعية

** قرر مجلس الإدارة كما في تاريخ ١٤٤٣/١٢/٠٥هـ (الموافق ٢٠٢٢/٠٧/٠٤م) (تعيين السيد: وليد عبد الله ماطر الحربي كأمين سر لمجلس الإدارة).

*** تم الاستناد على لائحة حوكمة الشركات الصادرة عن هيئة السوق المالية في تحديد عوارض الاستقلال لأعضاء مجلس الإدارة، وتتمثل عوارض الاستقلال لأعضاء مجلس الإدارة للشركة في كل من:

- أن يكون مالكا لما نسبته ٥% أو أكثر من أسهم الشركة أو من أسهم شركة أخرى من مجموعتها أو له صلة قرابة مع من يملك هذه النسبة.
 - أن يكون ممثلاً لشخص ذي صفة اعتبارية يملك ما نسبة ٥% أو أكثر من أسهم الشركة أو من أسهم شركة أخرى من مجموعتها.
 - أن تكون له صلة قرابة مع أي من أعضاء مجلس الإدارة في الشركة أو في شركة أخرى من مجموعتها.
 - أن تكون له صلة قرابة مع أي من كبار التنفيذيين في الشركة أو في شركة أخرى من مجموعتها.
 - أن يكون عضو مجلس إدارة في شركة أخرى من مجموعة الشركة المرشح لعضوية مجلس إدارتها.
 - أن يعمل أو كان يعمل موظفاً خلال العامين الماضيين لدى الشركة أو أي طرف متعامل معها أو شركة أخرى من مجموعتها، كمرامجي الحسابات وكبار المؤدبين، أو أن يكون مالكا لحصص سيطرة لدى أي من تلك الأطراف خلال العامين الماضيين.
 - أن تكون له مصلحة مباشرة أو غير مباشرة في الأعمال والعقود التي تتم لحساب الشركة.
 - أن يتقاضى مبالغ مالية من الشركة علاوة على مكافأة عضوية مجلس الإدارة أو أي من لجان تزيد عن (٢٠٠,٠٠٠) ريال أو عن ٥٠% من مكافأته في العام السابق التي تحصل عليها مقابل عضوية مجلس الإدارة أو أي من لجان أيهما أقل.
 - أن يشترك في عمل من شأن منافسة الشركة، أو أن يتجر في أحد فروع النشاط الذي تزاوّل الشركة.
 - أن يكون قد أمضى ما يزيد على تسع سنوات متصلة أو منفصلة في عضوية مجلس إدارة الشركة.
- **** لا يوجد أي ملكية غير مباشرة في أسهم الشركة لأي من أعضاء مجلس الإدارة وأمين سر المجلس كما في تاريخ هذه النشرة.

٤-٣-١ مسؤوليات ومهام مجلس الإدارة

- يمثل مجلس الإدارة جميع المساهمين، وعليه بذل واجبي العناية والولاء في إدارة الشركة وكل ما من شأنه صون مصالحها وتمييزها وتعظيم قيمتها.
- تقع على عاتق مجلس إدارة الشركة المسؤولية عن أعمالها وإن فوض لجاناً أو جهات أو أفراد في ممارسة بعض اختصاصات. وفي جميع الأحوال، لا يجوز لمجلس الإدارة إصدار تفويض عام أو غير محدد المدة.
- مع مراعاة الاختصاصات المقررة للجمعية العامة في نظام الشركات ولوائح التنفيذية ونظام الشركة الأساس، يكون لمجلس الإدارة أوسع الصلاحيات في إدارة الشركة وتوجيه أعمالها بما يحقق أغراضها، ويدخل ضمن مهام مجلس الإدارة واختصاصات ما يلي:
 ١. وضع الخطط والسياسات والاستراتيجيات والأهداف الرئيسة للشركة والإشراف على تنفيذها ومراجعتها بشكل دوري، والتأكد من توافر الموارد البشرية والمالية اللازمة لتحقيقها، ومن ذلك:
 - أ. وضع الاستراتيجية الشاملة للشركة وخطط العمل الرئيسة وسياسات وإجراءات إدارة المخاطر ومراجعتها وتوجيهها.
 - ب. تحديد الهيكل الرأسمالي الأمثل للشركة واستراتيجياتها وأهدافها المالية وإقرار الموازنات التقديرية بأنواعها.
 - ج. الإشراف على النفقات الرأسمالية الرئيسة للشركة، وتملك الأصول والتصرف بها.
 - د. وضع أهداف الأداء ومراقبة التنفيذ والأداء الشامل في الشركة.
 - هـ. المراجعة الدورية للهيكل التنظيمية والوظيفية في الشركة واعتمادها.
 - و. التحقق من توافر الموارد البشرية والمالية اللازمة لتحقيق أهداف الشركة وخططها الرئيسة.
 ٢. وضع أنظمة وضوابط للرقابة الداخلية والإشراف العام عليها، ومن ذلك:
 - أ. وضع سياسة مكتوبة لمعالجة حالات تعارض المصالح الفعلية والمحتملة لكل من أعضاء مجلس الإدارة والإدارة التنفيذية والمساهمين، ويشمل ذلك إساءة استخدام أصول الشركة ومراقبتها، وإساءة التصرف الناتج عن التعاملات مع الأطراف ذوي العلاقة.
 - ب. التأكد من سلامة الأنظمة المالية والمحاسبية، بما في ذلك الأنظمة ذات الصلة بإعداد التقارير المالية.
 - ج. التأكد من تطبيق أنظمة رقابية مناسبة لقياس وإدارة المخاطر؛ وذلك بوضع تصور عام عن المخاطر التي قد تواجه الشركة وإنشاء بيئة ملمة بثقافة إدارة المخاطر على مستوى الشركة، وطرحها بشفافية مع أصحاب المصالح والأطراف ذات الصلة بالشركة.
 - د. المراجعة السنوية لفاعلية إجراءات الرقابة الداخلية في الشركة.
 ٣. إعداد سياسات ومعايير وإجراءات واضحة ومحددة للعضوية في مجلس الإدارة بما لا يتعارض مع الأحكام الإلزامية في لائحة حوكمة الشركات الصادرة عن مجلس هيئة السوق المالية، ووضعها موضع التنفيذ بعد إقرار الجمعية العامة لها.
 ٤. وضع سياسة مكتوبة تنظم العلاقة مع أصحاب المصالح.
 ٥. وضع السياسات والإجراءات التي تضمن تقييد الشركة بالأنظمة واللوائح والتزامها بالإفصاح عن المعلومات الجوهرية للمساهمين وأصحاب المصالح، والتحقق من تقييد الإدارة التنفيذية بها.
 ٦. الإشراف على إدارة مالية الشركة، وتدقيقها النقدية، وعلاقتها المالية والائتمانية مع الغير.
 ٧. الاقتراح للجمعية العامة غير العادية بما يراه حيال ما يلي:
 - أ. زيادة رأس مال الشركة أو تخفيضه.
 - ب. حل الشركة قبل الأجل المعين في نظام الشركة الأساس أو تقرير استمرارها.
 ٨. الاقتراح للجمعية العامة العادية بما يراه حيال ما يلي:
 - أ. استخدام الاحتياطي الاتفاقي للشركة في حال تكوين من قبل الجمعية العامة غير العادية وعدم تخصيص لغرض معين.
 - ب. تكوين احتياطي أو مخصصات مالية إضافية للشركة.
 - ج. طريقة توزيع أرباح الشركة الصافية.

٩. إعداد القوائم المالية الأولية والسنوية للشركة واعتمادها قبل نشرها .
١٠. إعداد تقرير مجلس الإدارة واعتماده قبل نشره .
١١. ضمان دقة وسلامة البيانات والمعلومات الواجب الإفصاح عنها وذلك وفق سياسات ونظم عمل الإفصاح والشفافية المعمول بها .
١٢. إرساء قنوات اتصال فعالة تتيح للمساهمين الاطلاع بشكل مستمر ودوري على أوج الأنشطة المختلفة للشركة وأي تطورات جوهرية .
١٣. تشكيل لجان متخصصة منبثقة عنه بقرارات يحدّد فيها مدة اللجنة وصلاحياتها ومسؤولياتها، وكيفية رقابة المجلس عليها، على أن يتضمن قرار التشكيل تسمية الأعضاء وتحديد مهامهم وحقوقهم وواجباتهم، مع تقييم أداء وأعمال هذه اللجان وأعضائها .
١٤. تحديد أنواع المكافآت التي تُمنح للعاملين في الشركة، مثل المكافآت الثابتة، والمكافآت المرتبطة بالأداء، والمكافآت في شكل أسهم، بما لا يتعارض مع الضوابط والإجراءات التنظيمية الصادرة تنفيذاً لنظام الشركات الخاصة بشركات المساهمة المدرجة .
١٥. وضع القيم والمعايير التي تحكم العمل في الشركة .

د. مهام رئيس مجلس الإدارة

- دون إخلال باختصاصات مجلس الإدارة، يتولى رئيس مجلس الإدارة قيادة المجلس والإشراف على سير عمله وأداء اختصاصاته بفعالية، ويدخل في مهام واختصاصات رئيس مجلس الإدارة بصفة خاصة ما يلي:
١. ضمان حصول أعضاء مجلس الإدارة في الوقت المناسب على المعلومات الكاملة والواضحة والصحيحة وغير المضللة .
 ٢. التحقق من قيام مجلس الإدارة بمناقشة جميع المسائل الأساسية بشكل فعال وفي الوقت المناسب .
 ٣. تمثيل الشركة أمام الغير وفق ما ينص عليه نظام الشركات ولوائح التنفيذية ونظام الشركة الأساس .
 ٤. تشجيع أعضاء مجلس الإدارة على ممارسة مهامهم بفعالية وبما يحقق مصلحة الشركة .
 ٥. ضمان وجود قنوات للتواصل الفعلي مع المساهمين وإيصال آرائهم إلى مجلس الإدارة .
 ٦. تشجيع العلاقات البناءة والمشاركة الفعالة بين كل من مجلس الإدارة والإدارة التنفيذية وبين الأعضاء التنفيذيين وغير التنفيذيين والمستقلين، وإيجاد ثقافة تشجع على النقد البناء .
 ٧. إعداد جدول أعمال اجتماعات مجلس الإدارة مع الأخذ بعين الاعتبار أي مسألة يطرحها أحد أعضاء مجلس الإدارة أو يثيرها مراجع الحسابات، والتشاور مع أعضاء المجلس والرئيس التنفيذي عند إعداد جدول أعمال المجلس .
 ٨. عقد لقاءات بصفة دورية مع أعضاء مجلس الإدارة غير التنفيذيين دون حضور أي تنفيذي في الشركة .
 ٩. إبلاغ الجمعية العامة العادية عند انعقادها بالأعمال والعقود التي يكون لأحد أعضاء مجلس الإدارة مصلحة مباشرة أو غير مباشرة فيها .

هـ. مهام عضو مجلس الإدارة المستقل

على عضو مجلس الإدارة المستقل المشاركة بفعالية في أداء المهام الآتية:

١. التحقق من مراعاة مصالح الشركة ومساهمتها وتقديمها عند حصول أي تعارض في المصالح .
٢. إبداء الرأي المستقل في المسائل الاستراتيجية، وسياسات الشركة، وأدائها، وتعيين أعضاء الإدارة التنفيذية .
٣. الإشراف على تطوير قواعد الحوكمة الخاصة بالشركة، ومراقبة تطبيق الإدارة التنفيذية لها .

و. مهام أمين سر المجلس

يُعيّن مجلس الإدارة أميناً لسر من بين أعضائه أو من غيرهم، وتحدّد اختصاصات ومكافآت أمين السر بقرار من مجلس الإدارة على أن تتضمن هذه الاختصاصات ما يلي:

١. توثيق اجتماعات مجلس الإدارة وإعداد محاضر لها تتضمن ما دار من نقاشات ومداومات، وبيان مكان الاجتماع وتاريخ ووقت بدايته وانتهائه، وتوثيق قرارات المجلس ونتائج التصويت، وحفظها في سجل خاص ومنظم، وتدوين أسماء الأعضاء الحاضرين والتحفظات التي أبدوها (إن وجدت)، وتوقيع هذه المحاضر من جميع الأعضاء الحاضرين .

٢. حفظ التقارير التي تُرفع إلى مجلس الإدارة والتقارير التي يعدها المجلس.
٣. تزويد أعضاء مجلس الإدارة بجدول أعمال المجلس وأوراق العمل والوثائق والمعلومات المتعلقة به، وأي وثائق أو معلومات إضافية يطلبها أي من أعضاء مجلس الإدارة ذات علاقة بالموضوعات المشمولة في جدول الاجتماع.
٤. التحقق من تقيد أعضاء مجلس الإدارة بالإجراءات التي أقرها المجلس.
٥. تبليغ أعضاء مجلس الإدارة بمواعيد اجتماعات المجلس قبل التاريخ المحدد بمدة كافية.
٦. عرض مسودات المحاضر على أعضاء مجلس الإدارة لإبداء مآرائهم حيالها قبل توقيعها.
٧. التحقق من حصول أعضاء مجلس الإدارة بشكل كامل وسريع على نسخة من محاضر اجتماعات المجلس والمعلومات والوثائق المتعلقة بالشركة.
٨. التنسيق بين أعضاء مجلس الإدارة.
٩. تنظيم سجل إفاحات أعضاء مجلس الإدارة والإدارة التنفيذية.
١٠. تقديم العون والمشورة إلى أعضاء مجلس الإدارة.

وفيما يلي ملخص السير الذاتية لأعضاء مجلس الإدارة وأمين سر المجلس:

الجدول رقم (٤٥): ملخص السيرة الذاتية لرئيس مجلس الإدارة

الاسم:	خالد محمد صقر الصقير
العمر	٦٩
الجنسية	سعودي
المنصب	رئيس مجلس الإدارة
تاريخ التعيين	٢٠٢٢/٠٧/٠٤م
المؤهلات العلمية	دبلوم في الأعمال مصرفية من جامعة بورنموث في المملكة المتحدة عام ١٩٨١م
الخبرات العملية	- رئيس مجلس إدارة شركة المناولة للشحن منذ عام ٢٠١٧م وحتى تاريخ هذه النشرة. - المدير العام لشركة المناولة للشحن منذ عام ١٩٩٧م وحتى عام ٢٠١٧م. - مدير المبيعات في الشركة الوطنية السعودية للشحن البحري منذ عام ١٩٨٣م وحتى عام ١٩٩٧م
العضوية في مجالس إدارات أخرى	لا يوجد

الجدول رقم (٤٦): ملخص السيرة الذاتية لنائب رئيس مجلس الإدارة

الاسم:	علي عبد الله محمد الهيدان
العمر	٦٤
الجنسية	سعودي
المنصب	نائب رئيس مجلس الإدارة والرئيس التنفيذي
تاريخ التعيين	٢٠٢٢/٠٧/٠٤م
المؤهلات العلمية	بكالوريوس في الاقتصاد من جامعة الملك سعود، المملكة العربية السعودية، عام ١٩٨١م
الخبرات العملية	- الرئيس التنفيذي لشركة المناولة للشحن منذ عام ٢٠١٧م وحتى تاريخ هذه النشرة. - نائب المدير العام لشركة المناولة للشحن منذ عام ١٩٩٧م وحتى عام ٢٠١٧م - مدير التسويق في الشركة الوطنية السعودية للنقل البحري منذ عام ١٩٨٥م وحتى عام ١٩٩٧م
العضوية في مجالس إدارات أخرى	لا يوجد

الجدول رقم (٤٧): ملخص السيرة الذاتية لعبد الرحمن محمد صالح المسند

الاسم:	عبد الرحمن محمد صالح المسند
العمر	٢٨
الجنسية	سعودي
المنصب	عضو مجلس الإدارة
تاريخ التعيين	٢٠٢٢/٠٧/٠٤ م
المؤهلات العلمية	<ul style="list-style-type: none"> - دكتوراه في القانون من جامعة إنديانا بلومنجتون، الولايات المتحدة الأمريكية، عام ٢٠١٦ م. - ماجستير في القانون من جامعة إنديانا بلومنجتون، الولايات المتحدة الأمريكية، عام ٢٠١٢ م. - بكالوريوس في القانون من جامعة الملك سعود، المملكة العربية السعودية، عام ٢٠٠٥ م.
الخبرات العملية	<ul style="list-style-type: none"> - نائب الرئيس المكلف للحكومة والالتزام في الشركة السعودية للتحكم التقني والأمني الشامل المحدودة خلال الفترة من عام ٢٠٢٠ م حتى تاريخ هذه النشرة. - مدير عام الشؤون القانونية في الشركة السعودية للتحكم التقني والأمني الشامل المحدودة خلال الفترة من عام ٢٠١٨ م حتى تاريخ هذه النشرة. - محامي مؤسس في مكتب الدكتور عبد الرحمن المسند للمحاماة خلال الفترة من عام ٢٠١٦ م إلى عام ٢٠٢١ م. - اخصائي غسيل أموال في مصرف الانماء خلال الفترة من عام ٢٠٠٨ م إلى عام ٢٠١٠ م. - اخصائي غسيل أموال في شركة الراجحي المصرفية للاستثمار خلال الفترة من عام ٢٠٠٦ م إلى عام ٢٠٠٨ م.
العضوية في مجالس إدارات أخرى	لا يوجد

الجدول رقم (٤٨): ملخص السيرة الذاتية لعبد السلام خالد محمد الصقير

الاسم:	عبد السلام خالد محمد الصقير
العمر	٢٨
الجنسية	سعودي
المنصب	عضو مجلس الإدارة
تاريخ التعيين	٢٠٢٢/٠٧/٠٤ م
المؤهلات العلمية	الثانوية العامة، المملكة العربية السعودية عام ٢٠١٢ م.
الخبرات العملية	مدير الشحن الجوي للمنطقة الغربية في شركة المناولة للشحن منذ عام ٢٠١٨ م حتى تاريخ هذه النشرة.
العضوية في مجالس إدارات أخرى	لا يوجد

الجدول رقم (٤٩): ملخص السيرة الذاتية لعبد الله علي عبد الله الهيدان

الاسم:	عبد الله علي عبد الله الهيدان
العمر	٢٨
الجنسية	سعودي
المنصب	عضو مجلس الإدارة
تاريخ التعيين	٢٠٢٢/٠٧/٠٤ م
المؤهلات العلمية	بكالوريوس في الإدارة المالية والبنوك من جامعة دار العلوم، المملكة العربية السعودية، عام ٢٠١٨ م.
الخبرات العملية	المدير الاقليمي للمنطقة الوسطى في شركة المناولة للشحن منذ عام ٢٠١٨ م وحتى تاريخ هذه النشرة.
العضوية في مجالس إدارات أخرى	لا يوجد

الجدول رقم (٥٠): ملخص السيرة الذاتية لأمين سر المجلس

الاسم:	وليد عبد الله مطر الحربي
العمر	٣٤
الجنسية	سعودي
المنصب	أمين سر مجلس الإدارة
تاريخ التعيين	٢٠٢٢/٠٧/٠٤ م
المؤهلات العلمية	دبلوم في تطبيقات الحاسب الآلي من جامعة الإمام محمد بن سعود الإسلامية، المملكة العربية السعودية، عام ٢٠٢٠ م
الخبرات العملية	مسؤول شؤون الموظفين في شركة المناولة للشحن منذ عام ٢٠١٣ م حتى تاريخ هذه النشرة.
العضوية في مجالس إدارات أخرى	لا يوجد

٤-٤ الإدارة التنفيذية

يوضح الجدول التالي الإدارة التنفيذية للشركة:

الجدول رقم (٥١): الإدارة التنفيذية للشركة

م	الاسم	المنصب	الجنسية	العمر	تاريخ التعيين	الأسهم المملوكة (مباشرة أو غير مباشرة)	
						قبل الطرح	بعد الطرح
١	علي عبد الله محمد الهيدان	الرئيس التنفيذي	سعودي	٦٤	٢٠١٧ م	٤٧,٦%	٣٧,٦%
٢	عبد العزيز خالد محمد الصقير	المدير الإقليمي للمنطقة الشرقية	سعودي	٣٣	٢٠١٧ م	٠,٢٠%	٠,٢٠%
٣	عبد الله علي عبد الله الهيدان	المدير الإقليمي للمنطقة الوسطى	سعودي	٢٨	٢٠١٨ م	٠,١٥%	٠,١٥%
٤	عبد الرحمن خالد محمد الصقير	المدير الإقليمي للمنطقة الغربية	سعودي	٣٥	٢٠١١ م	٠,٢٠%	٠,٢٠%
٥	عبد الحليم عبد الله عبد الحي أحمد نور	المدير المالي	سوداني	٥٥	٢٠٠٤ م	-	-
٦	عمر عبد الكريم سعيد السعيد	مدير الموارد البشرية	سعودي	٣٢	٢٠٢٢ م	-	-

المصدر: الشركة

* سيتم إنشاء إدارة مراجعة داخلية للشركة وتعيين مدير لها خلال الربع الرابع من عام ٢٠٢٣ م

وفيما يلي ملخص للسيرة الذاتية لأعضاء الإدارة التنفيذية للشركة:

الجدول رقم (٥٢): ملخص السيرة الذاتية للرئيس التنفيذي

الاسم: علي عبد الله محمد الهيدان
يُرجى مراجعة قسم رقم (٤-٣) الخاص بأعضاء مجلس الإدارة وأمين سر المجلس

الجدول رقم (٥٣): ملخص السيرة الذاتية للمدير الإقليمي للمنطقة الشرقية

الاسم:	عبد العزيز خالد محمد الصقير
العمر	٣٣
الجنسية	سعودي
المنصب	المدير الإقليمي للمنطقة الشرقية
المؤهلات العلمية	بكالوريوس في الاقتصاد التطبيقي من جامعة الملك فيصل، المملكة العربية السعودية، عام ٢٠١٥ م.
الخبرات العملية	- المدير الإقليمي للمنطقة الشرقية في شركة المناولة للشحن منذ عام ٢٠١٧ م وحتى تاريخ هذه النشرة. - مدير وسطاء الشحن في شركة المناولة للشحن منذ عام ٢٠١٠ م وحتى عام ٢٠١٧ م.

الجدول رقم (٥٤): ملخص السيرة الذاتية المدير الإقليمي للمنطقة الوسطى

الاسم: عبد الله علي عبد الله الهيدان

يُرجى مراجعة قسم رقم (٤-٣) الخاص بأعضاء مجلس الإدارة وأمين سر المجلس

الجدول رقم (٥٥): ملخص السيرة الذاتية للمدير المالي

الاسم:	عبد الحليم عبد الله عبد الحي أحمد نور
العمر	٥٥
الجنسية	سوداني
المنصب	المدير المالي
المؤهلات العلمية	دبلوم في المحاسبة من جامعة السودان للعلوم والتكنولوجيا، جمهورية السودان، عام ١٩٩٥م.
الخبرات العملية	- المدير المالي في شركة المناولة للشحن منذ عام ٢٠٠٤م وحتى تاريخ هذه النشرة. - محاسب في مؤسسة الذوق والبناء منذ عام ٢٠٠١م وحتى عام ٢٠٠٤م

الجدول رقم (٥٦): ملخص السيرة الذاتية المدير الإقليمي للمنطقة الغربية

الاسم:	عبدالرحمن خالد محمد الصقير
العمر	٣٥
الجنسية	سعودي
المنصب	المدير الإقليمي للمنطقة الغربية
المؤهلات العلمية	بكالوريوس في علوم وتقنية الأغذية من جامعة الملك فيصل، المملكة العربية السعودية، عام ٢٠١١م.
الخبرات العملية	المدير الإقليمي للمنطقة الغربية في شركة المناولة للشحن منذ عام ٢٠١١م وحتى تاريخ هذه النشرة.

الجدول رقم (٥٧): ملخص السيرة الذاتية لمدير الموارد البشرية

الاسم:	عمر عبد الكريم سعيد السعيد
العمر	٣٢
الجنسية	سعودي
المنصب	مدير الموارد البشرية والخدمات الإدارية
المؤهلات العلمية	دبلوم في تقنية الإنتاج الكيميائي من الكلية التقنية، المملكة العربية السعودية، عام ٢٠١٤م.
الخبرات العملية	- مدير الموارد البشرية والخدمات الإدارية في شركة المناولة للشحن منذ عام ٢٠٢٢م وحتى تاريخ هذه النشرة. - مدير المبيعات في شركة المطلق منذ عام ٢٠١٩م وحتى عام ٢٠٢٢م. - مساعد مدير في شركة حمد محمد الرقيب وأولاده التجارية منذ عام ٢٠١٦م وحتى عام ٢٠١٩م.

0-٤ لجان الشركة

تلتزم الشركة بكافة متطلبات الحوكمة الإلزامية الواردة في نظام الشركات، وتتمثل سياسة الشركة في تبني معايير متقدمة في حوكمة الشركات بما في ذلك من فصل لمسؤوليات ومهام مجلس الإدارة والإدارة التنفيذية والسياسات التي تضمن علم مجلس إدارة الشركة بما يحقق مصالح المساهمين.

قامت الشركة بتشكيل لجنة المراجعة نظراً لحاجة الشركة وظروفها بما يمكنها من تأدية مهامها بفاعلية بالإضافة إلى الوفاء بالمتطلبات النظامية ذات العلاقة، وتعتبر هي اللجنة الوحيدة الفاعلة لدى الشركة في الوقت الحالي، وفيما يلي وصف للجان الشركة ومسؤولياتها والأعضاء الحاليين لكل لجنة:

١-0-٤ لجنة المراجعة

تشكل بقرار من الجمعية العامة العادية لجنة مراجعة مكونة من ثلاثة (٣) أعضاء على أن يكون من بينهم عضو مجلس إدارة مستقل على الأقل، وألا تضم أيًا من أعضاء مجلس الإدارة التنفيذيين، وأن يكون من بينهم مختص بالشؤون المالية والمحاسبية. تجتمع لجنة المراجعة بصفة دورية على ألا تقل اجتماعاتها عن اجتماعين خلال السنة المالية للشركة.

وقد تم تعيين أعضاء لجنة المراجعة من قبل الجمعية العامة العادية المنعقدة بتاريخ ١٤٤٣/١٢/٠٥ هـ (الموافق ٢٠٢٢/٠٧/٠٤م) لمدة ثلاث سنوات تبدأ من تاريخ انعقاد الجمعية.

٢-0-٤ اختصاصات لجنة المراجعة

بالإضافة إلى المهام الموكلة للجنة في لائحة حوكمة الشركة والنظام الأساسي للشركة، تشمل مهام عمل اللجنة القيام بكل الأعمال التي تمكنها من تحقيق أهدافها، ومنها:

١. الإشراف على إدارة المراجعة الداخلية في الشركة من أجل التحقق من مدى فعاليتها في تنفيذ الأعمال والمهام التي حددها المجلس لها، ودراسة تقارير وملاحظات إدارة المراجعة الداخلية ومتابعة تنفيذها. والتوصية للمجلس بتعيين مدير إدارة المراجعة الداخلية أو المراجع الداخلي واقتراح مكافآته.
٢. التوصية للمجلس بتعيين مراجع الحسابات الخارجي بعد التأكد من تأهيله واستقلالته وتحديد أتعابه وإنهاء عقده ودراسة خطة المراجعة الداخلية ومتابعة تنفيذها، والإجابة على استفسارات مراجع حسابات الشركة.
٣. دراسة (خطاب الإدارة) المقدم من مراجع الحسابات القانوني ومتابعة ملاحظاته والتوصية بشأنها.
٤. دراسة التقارير المالية والتحقق من التقديرات المحاسبية في المسائل الجوهرية الواردة في التقارير المالية.
٥. دراسة القوائم المالية الأولية والسوية للشركة والسياسات المحاسبية ومراجعتها، ورفع التوصيات والمقترحات بشأنها.
٦. تقييم فاعلية تقدير الشركة للمخاطر وتقييم أنظمة الرقابة الداخلية، ودقة التقارير المالية والإدارية، ومراجعة تقارير الإدارة والمعلومات التي تطلبها السلطات الإشرافية، ومراقبة أعمال المراجعين الخارجيين والداخليين، والتنسيق فيما بينهم، وضمان الالتزام بقواعد التعاملات المالية والإدارية والسلوك المهني.
٧. التحقق من فاعلية الأنشطة الرقابية في الشركة، والتأكد من فاعلية أنظمة الرقابة الداخلية بطريقة مناسبة تمكن الحد من وقوع الغش والأخطاء المحاسبية.
٨. الإشراف على عمليات التقصي ذات العلاقة بالغش والاختلاس أو الأخطاء التي تقع فيها الشركة أو أي أمور أخرى ترى اللجنة أهمية تقصيها.
٩. دراسة التقارير التي يقدمها المراجع الداخلي للشركة، والجهات الرقابية الخارجية مثل هيئة الزكاة والضريبة والجمارك ووزارة التجارة وهيئة السوق المالية، ومتابعة تنفيذ الإجراءات التصحيحية للملاحظات الواردة فيها.
١٠. التحقق من استقلالية المراجعين الداخليين، ودراسة خطة عمل المراجعة الداخلية في الشركة، ونطاق الفحص والتقارير التي تصدر عنها.
١١. الاستعانة كلما دعت الحاجة بالمراجع الخارجي أو مستشارين مستقلين للقيام بدراسات متخصصة تساعد اللجنة على تنفيذ مهامها وتحديد أتعابهم.
١٢. إعداد تقرير عن رأي اللجنة في مدى كفاية نظام الرقابة الداخلية في الشركة وعمما قامت به اللجنة من أعمال أخرى تدخل في نطاق اختصاصها، ويتلى التقرير في الجمعية العامة العادية السنوية للشركة.
١٣. رفع ما تراه من مسائل ترى ضرورة اتخاذ إجراء بشأنها إلى المجلس وإبداء توصياتها بالإجراءات التي يتعين اتخاذها.

تتألف لجنة المراجعة من ثلاثة أعضاء على الأقل، على أن يكون من بينهم عضو مجلس إدارة مستقل على الأقل، وألا تضم أيًا من أعضاء مجلس الإدارة التنفيذيين، وأن يكون من بينهم مختص بالشؤون المالية والمحاسبية. تجتمع لجنة المراجعة بصفة دورية على ألا تقل اجتماعاتها عن اجتماعين خلال السنة المالية للشركة.

الجدول رقم (٥٨): أعضاء لجنة المراجعة

م	الاسم	المنصب
١	وليد خالد محمد العيدان	رئيس اللجنة
٢	إبراهيم عبد الله صالح القصير	عضو
٣	عبد المجيد حسن عبد الرحمن حسن	عضو

المصدر: الشركة

وفيما يلي ملخص السيرة الذاتية لأعضاء اللجنة:

الجدول رقم (٥٩): ملخص السيرة الذاتية لرئيس لجنة المراجعة

الاسم:	وليد خالد محمد العيدان
العمر:	٤٠
الجنسية:	سعودي
المنصب:	رئيس لجنة المراجعة
تاريخ التعيين:	٢٠٢٢/٠٧/٠٤م
المؤهلات العلمية:	<ul style="list-style-type: none"> ماجستير في علم الإدارة من جامعو نيويورك، الولايات المتحدة الأمريكية، عام ٢٠١٠م. بكالوريوس في المحاسبة من جامعة القصيم، المملكة العربية السعودية، عام ٢٠٠٥م.
الخبرات العملية:	<ul style="list-style-type: none"> مدير عام المراجعة الداخلية في شركة لين لخدمات الاعمال منذ عام ٢٠٢٠م حتى تاريخ هذه النشرة. نائب رئيس المراجعة الداخلية في الشركة العقارية السعودية منذ عام ٢٠١٣م وحتى عام ٢٠٢٠م. مستشار مخاطر الأعمال في شركة كي بي ام جي الفوزان وشركاه منذ عام ٢٠٠٥م وحتى ٢٠١٣م.
العضوية في مجلس إدارات أخرى:	<ul style="list-style-type: none"> عضو لجنة المراجعة في الشركة العقارية السعودية للنية التحتية منذ عام ٢٠١٩م وحتى تاريخ هذه النشرة. عضو لجنة المراجعة في شركة أسمنت حائل منذ عام ٢٠١٥م وحتى عام ٢٠١٨م.

الجدول رقم (٦٠): ملخص السيرة الذاتية لعضو لجنة المراجعة إبراهيم عبد الله القصير

الاسم:	إبراهيم عبد الله صالح القصير
العمر:	٤٨
الجنسية:	سعودي
المنصب:	عضو لجنة المراجعة
تاريخ التعيين:	٢٠٢٢/٠٧/٠٤م
المؤهلات العلمية:	<ul style="list-style-type: none"> دكتوراه مهنية في القانون من جامعة الباسفيك، الولايات المتحدة الأمريكية، عام ٢٠١٢م. ماجستير في القانون من جامعة الباسفيك، الولايات المتحدة الأمريكية، عام ٢٠٠٩م. ماجستير فقه مقارن من جامعة الإمام محمد بن سعود الإسلامية، المملكة العربية السعودية، عام ٢٠٠٤م. بكالوريوس في الشريعة من جامعة الإمام محمد بن سعود الإسلامية، المملكة العربية السعودية، عام ١٩٩٤م.
الخبرات العملية:	<ul style="list-style-type: none"> كبير مدراء القانونية والحوكمة والمخاطر والالتزام في شركة لين لخدمة الاعمال من فند عام ٢٠١٧م وحتى تاريخ هذه النشرة. مدير عام الإدارة القانونية في وزارة الاقتصاد والتخطيط منذ عام ٢٠١٦م وحتى عام ٢٠١٧م. مدير عام الإدارة القانونية في شركة تكامل لخدمات الأعمال منذ عام ٢٠١٣م وحتى عام ٢٠١٦م. مستشار قانوني في مكتب ناجي للمحاماة منذ عام ٢٠١٢م وحتى عام ٢٠١٣م. باحث قانوني في مركز البحوث والدراسات الإسلامية منذ عام ٢٠٠٤م وحتى عام ٢٠٠٨م.
العضوية في مجلس إدارات أخرى:	<ul style="list-style-type: none"> عضو مجلس الإدارة في بنك المنشآت الصغيرة والمتوسطة منذ عام ٢٠٢١م وحتى تاريخ هذه النشرة. أمين سر مجلس الإدارة في شركة لين لخدمات الاعمال منذ عام ٢٠١٨م وحتى تاريخ هذه النشرة. أمين سر مجلس الإدارة في شركة تكامل لخدمات الاعمال منذ عام ٢٠١٣م وحتى عام ٢٠١٧م.

الجدول رقم (٦١): ملخص السيرة الذاتية لعضو لجنة المراجعة عبد المجيد حسن عبد الرحمن حسن

الاسم:	عبد المجيد حسن عبد الرحمن حسن
العمر	٣٧
الجنسية	سعودي
المنصب	عضو لجنة المراجعة
تاريخ التعيين	٢٠٢٢/٠٧/٠٤ م
المؤهلات العلمية	<ul style="list-style-type: none"> - ماجستير في إدارة الاعمال من جامعة اركانساس الحكومية، الولايات المتحدة الأمريكية، عام ٢٠١٣م. - بكالوريوس في المحاسبة من جامعة الملك سعود، المملكة العربية السعودية، عام ٢٠٠٧م.
الخبرات العملية	<ul style="list-style-type: none"> - رئيس المراجعة الداخلية في شركة نقل وتقنية المياه منذ عام ٢٠٢١م وحتى تاريخ هذه النشرة. - رئيس المراجعة الداخلية في الشركة الوطنية للشراء الموحد منذ عام ٢٠١٥م وحتى عام ٢٠٢١م - مستشار في الهيئة السعودية للمحاسبين والقانونيين منذ عام ٢٠١٤م وحتى عام ٢٠١٥م. - مراجع داخلي في شركة كي بي ام جي الفوزان وشركاه منذ عام ٢٠٠٨م وحتى عام ٢٠١٤م.
العضوية في مجلس إدارات أخرى	لا يوجد

سياسة توزيع الأرباح

سياسة توزيع الأرباح

٥

تمنح الأسهم حاملها الحق في الحصول على الأرباح التي تعلن عنها الشركة. ووفقاً للنظام الأساسي للشركة، فإن أي قرار بتوزيع أرباح نقدية، يجب أن يصدر من قبل الجمعية العامة العادية بناءً على توصية من مجلس الإدارة الذي يأخذ في الاعتبار عند إصداره لهذه التوصية مختلف العوامل السائدة وقتها، بما فيها أرباح الشركة، والوضع المالي، والقيود التي تخضع لها عملية توزيع الأرباح بموجب اتفاقيات التمويل والدين، ونتائج نشاطات الشركة، واحتياجات الشركة من النقد حالياً ومستقبلاً، وخطط التوسع ومتطلبات استثمارات الشركة.

لا تقدم الشركة أي ضمانات بأنها ستدفع أرباحاً، ولا تضمن قيمة تلك الأرباح التي تعتمزم توزيعها في أي سنة محددة، وتخضع عملية توزيع الأرباح إلى قيود معينة وفقاً لنظام الشركة الأساسي، حيث نصت المادة السادسة والأربعون (٤٦) من النظام الأساسي للشركة على أن يتم توزيع أرباح سنوية صافية بعد خصم كافة المصاريف والتكاليف الأخرى على النحو التالي:

١. يُجنب (١٠٪) من صافي الأرباح لتكوين الاحتياطي النظامي للشركة ويجوز أن تقرر الجمعية العامة العادية وقف هذا التجنب متى بلغ الاحتياطي المذكور (٣٠٪) من رأس المال المدفوع.
٢. للجمعية العامة العادية بناءً على اقتراح مجلس الإدارة أن تجنب (٥٪) من صافي الأرباح لتكوين احتياطي اتفاقي يخصص لغرض أو أغراض معينة.
٣. للجمعية العامة العادية أن تقرر تكوين احتياطات أخرى، وذلك بالقدر الذي يحقق مصلحة الشركة أو يكفل توزيع أرباح ثابتة قدر الإمكان على المساهمين، وللجمعية المذكورة كذلك أن تقتطع من صافي الأرباح مبالغ لإنشاء مؤسسات اجتماعية لعاملية الشركة أو لمعاونة ما يكون قائماً من هذه المؤسسات.
٤. يوزع من الباقي على المساهمين نسبة لا تقل عن (٥٪) من رأسمال الشركة المدفوع.
٥. مع مراعاة الأحكام المقررة في المادة ٢٠ من النظام الأساسي للشركة، والمادة السادسة والسبعين (٧٦) من نظام الشركات يخصص بعد ما تقدم نسبة (١٠٪) كحد أقصى من الباقي لمكافأة مجلس الإدارة، على أن يكون استحقاق هذه المكافأة متناسباً مع عدد الجلسات التي يحضرها العضو.

يجوز للشركة بعد استيفاء الضوابط الموضوعية من الجهات المختصة توزيع أرباح مرحلية نصف سنوية وربع سنوية.

يستحق المساهم حصته في الأرباح وفقاً لقرار الجمعية العامة الصادر في هذا الشأن، ويبين القرار تاريخ الاستحقاق وتاريخ التوزيع، وتكون أحقية الأرباح لمالكي الأسهم المسجلين في سجلات المساهمين في نهاية اليوم المحدد للاستحقاق، وتستحق الأسهم محل الطرح حصتها من أي أرباح تعلنها الشركة اعتباراً من تاريخ نشرة الإصدار هذه وعن السنوات المالية التي تليها.

الجدول رقم (٦٢): توزيع الأرباح خلال الفترة من عام ٢٠٢٠م حتى عام ٢٠٢٢م

السنوات	٢٠٢٠م	٢٠٢١م	٢٠٢٢م
الدخل الشامل (ريال سعودي)	٢,٧٩٨,٤٥٤	٧,٥٧٧,٨٠٦	٩,٦٥٨,٠٢٣
توزيعات الأرباح المعلنة خلال السنة المالية (ريال سعودي)	٢,٣٠٠,٠٠٠	٣,٤٨٠,٠٠٠	٢,٤٠٠,٠٠٠
توزيعات الأرباح المدفوعة خلال السنة المالية (ريال سعودي)	٢,٣٠٠,٠٠٠	٣,٤٨٠,٠٠٠	٢,٤٠٠,٠٠٠
المتوسط المرجح لعدد الأسهم	١,٠٠٠,٠٠٠	١,٠٠٠,٠٠٠	١,٠٠٠,٠٠٠
ربحية السهم	٢,٨٠	٧,٥٨	٩,٦٦
نسبة توزيعات الأرباح المعلنة إلى صافي الربح	%٨٢,١٩	%٤٥,٩٢	%٢٤,٨٥
معدل تغطية الأرباح (صافي الأرباح إلى توزيعات الأرباح المعلنة)	١,٢٢	٢,١٨	٤,٠٢

المصدر: الشركة

- خلال عام ٢٠٢٠م وافقت الجمعية العامة العادية توزيع أرباح بمبلغ (٢,٣٠٠,٠٠٠) ريال سعودي من رصيد الأرباح المبقاة كما في تاريخ ٠١ يناير ٢٠٢٠م والبالغة (٢,٧٩٨,٤٥٤) ريال سعودي، وذلك بموجب اجتماع الجمعية العامة العادية المنعقدة في تاريخ ١٠/٠٥/١٤٤١هـ (الموافق ٠٥ يناير ٢٠٢٠م).
- خلال عام ٢٠٢١م وافقت الجمعية العمومية العادية توزيع أرباح بمبلغ (٣,٤٨٠,٠٠٠) ريال سعودي من رصيد الأرباح المبقاة كما في تاريخ ٠١ يناير ٢٠٢١م والبالغة (٧,٥٧٧,٨٠٦) ريال سعودي، وذلك بموجب اجتماع الجمعية العامة العادية المنعقدة في تاريخ ٢٦/٠٥/١٤٤٢هـ (الموافق ١٠ يناير ٢٠٢١م).
- خلال عام ٢٠٢٢م وافقت الجمعية العامة العادية توزيع أرباح بمبلغ (٢,٤٠٠,٠٠٠) ريال سعودي من رصيد الأرباح المبقاة كما في تاريخ ٠١ يناير ٢٠٢٢م والبالغة (٩,٦٥٧,٩٤٠) ريال سعودي، وذلك بموجب اجتماع الجمعية العامة العادية المنعقدة في تاريخ ١٠/٠٢/١٤٤٤هـ (الموافق ٠٦/٠٩/٢٠٢٢م).

استخدام متحصلات الطرح

استخدام متحصلات الطرح

٦

تبلغ القيمة المتوقعة لإجمالي متحصلات الاكتتاب ●● (●●) ريال سعودي، سيدفع منها نحو مليونين وخمسمائة ألف (٢,٥٠٠,٠٠٠) ريال سعودي كمصاريف الاكتتاب والتي تشمل أتعاب المستشار المالي ومدير الاكتتاب ومصاريف فتح حساب الأمانة ومصاريف التسويق بالإضافة إلى نفقات الطباعة والتوزيع ونفقات أخرى تتعلق بالطرح، هذا وسيتم توزيع صافي متحصلات الطرح على المساهمين البائع. ولن تحصل الشركة على أي جزء من متحصلات الطرح.

الإقرارات

الإقرارات

V

يُقر أعضاء مجلس إدارة الشركة بما يلي:

١. لم يكن هناك أي انقطاع في أعمال الشركة أو فروعها يمكن أن يؤثر أو يكون قد أثر تأثيراً ملحوظاً في الوضع المالي خلال الـ (١٢) شهراً الأخيرة.
٢. لم تُمنح أي عمولات، أو خصومات، أو أتعاب وساطة، أو أي عوض غير نقدي من قبل الشركة أو فروعها خلال السنة السابقة مباشرة لتاريخ طلب التسجيل والطرح فيما يتعلق بإصدار أو طرح أي سهم.
٣. عدم دخول أعضاء مجلس الإدارة أو الرئيس التنفيذي في أعمال منافسة لأعمال الشركة إلا بموافقة من الجمعية العامة العادية لمساهمي الشركة وذلك تطبيقاً للمادة السابعة والعشرين (٢٧) «تعارض المصالح والمنافسة واستغلال الأصول» من نظام الشركات، وحتى تاريخ هذه النشرة لا يشترك أي من أعضاء مجلس الإدارة أو الرئيس التنفيذي في أعمال منافسة لأعمال الشركة
٤. أن الشركة ملتزمة بتعديل النظام الأساسي وفقاً لنظام الشركات الجديد الصادر بتاريخ ١٢/١٢/١٤٤٣هـ (الموافق ٢٢/٠٧/٢٠٢٢م) والذي دخل حيز التنفيذ في تاريخ ٠٦/٢٦/١٤٤٤هـ (الموافق ١٩/٠١/٢٠٢٣م)، وذلك خلال المدة النظامية التي حددتها وزارة التجارة وهيئة السوق المالية.
٥. أن الشركة ستلتزم بجميع الأحكام الواردة في نظام الشركات الصادر الجديد الذي دخل حيز التنفيذ في تاريخ ٠٦/٠٨٢٦/١٤٤٤هـ (الموافق ١٩/٠١/٢٠٢٣م).
٦. لم يكن هناك أي تغيير سلبي جوهري في الوضع المالي والتجاري للشركة وفروعها خلال السنة السابقة لمباشرة لتاريخ تقديم طلب التسجيل والطرح.
٧. بخلاف ما ورد في الصفحات (ج، ٤٠) في هذه النشرة، ليس لأعضاء مجلس الإدارة أو الإدارة التنفيذية أو أمين سر المجلس أو لأي من أقرانهم أي سهم أو مصلحة من أي نوع في الشركة أو فروعها.
٨. لا تخضع الشركة أو فروعها لأي دعاوى أو إجراءات قانونية.
٩. أن الشركة حاصلة على جميع التراخيص والموافقات الأساسية المطلوبة لممارسة أنشطتها.
١٠. أن الشركة قد حصلت على جميع الموافقات اللازمة لتسجيل وطرح أسهمها في السوق الموازية.
١١. باستثناء ما ورد في قسم عوامل المخاطرة، فإن أعضاء مجلس الإدارة ليسوا على علم بأي مخاطر جوهريّة أخرى من الممكن أن تؤثر على قرار المستثمرين المؤهلين في الاستثمار في أسهم الشركة.
١٢. لا يخضع أعضاء مجلس الإدارة لأي دعاوى أو إجراءات قانونية قد تؤثر بمفردها أو مجملها جوهرياً في أعمال الشركة أو في وضعها المالي.
١٣. لا توجد أي صلاحية تعطي أحد أعضاء مجلس الإدارة أو الرئيس التنفيذي حق التصويت على مكافآت تمنح لهما.
١٤. لا توجد أي صلاحية تجيز لأعضاء مجلس الإدارة أو كبار التنفيذيين حق الاقتراض من المصدر.
١٥. أنه لم يتم الإعلان عن إفلاس أي عضو من أعضاء مجلس إدارة الشركة أو أي من أعضاء الإدارة التنفيذية بالشركة أو أمين سر مجلس الإدارة ولم يخضعوا لأي إجراءات إفلاس.
١٦. لا تملك الشركة أي أوراق مالية (تعاقدية أو غيرها) أو أي من الأصول التي تكون قيمتها عرضة للتقلبات مما يؤثر بشكل سلبي وجوهري في تقييم الموقف المالي.
١٧. تم الإفصاح عن كافة البيانات والمعلومات التي من الممكن أن تؤثر على قرارات المستثمرين بالاستثمار في الأسهم محل الطرح.
١٨. كما في تاريخ هذه النشرة، أنه لا توجد أية نزاعات مع أي جهة حكومية داخل المملكة العربية السعودية.
١٩. الشركة ملتزمة بجميع أحكام نظام الشركات حتى تاريخ هذه النشرة.
٢٠. لا يوجد حتى تاريخ هذه النشرة أي ربوط زكوية قائمة من قبل هيئة الزكاة والضريبة والجمارك لأي سنة من السنوات السابقة، أو مخصصات متعلقة بالفروقات الزكوية ولا يوجد نزاعات قائمة من قبل هيئة الزكاة والضريبة والجمارك.
٢١. أن الشركة ملتزمة بإنشاء إدارة مراجعة داخلية وتعيين مدير لها خلال الربع الرابع من عام ٢٠٢٣م.
٢٢. أنه لا توجد أي وقائع أخرى يمكن أن تؤثر على طلب تسجيل وطرح الأوراق المالية لم يتم تضمينها في هذه النشرة.
٢٣. أن الشركة حصلت على عدم ممانعة الجهة الممولة على تسجيل وطرح أسهم الشركة في السوق الموازية.
٢٤. أن الشركة ملتزمة بجميع التزاماتها التعاقدية الواردة في اتفاقية التسهيلات الائتمانية واتفاقيات التأجير التمويلي الموقعة مع الجهات التمويلية.

مصاريف الطرح

مصاريف الطرح



سوف يتحمل المساهمون البائع جميع التكاليف المتعلقة بالطرح، والتي يُتوقع أن تبلغ حوالي مليونين وخمسمائة ألف (٢,٥٠٠,٠٠٠) ريال سعودي، حيث سيتم خصمها بالكامل من إجمالي متحصلات الطرح البالغة (●●) ريال سعودي.

وتشمل مصاريف الطرح أتعاب المستشار المالي، ومدير الاكتتاب، ومصاريف فتح حساب الأمانة، والمصاريف الأخرى المتعلقة بالطرح. والجدير بالذكر أن الشركة سوف لن تتحمل أي من المصاريف المتعلقة بالطرح وإنما سيتم خصمها بالكامل من إجمالي متحصلات الاكتتاب، وسيقوم المساهمون البائعون بسداد كافة مصاريف الطرح التي تحملتها الشركة عنهم بمجرد الانتهاء من عملية الطرح.

المعلومات المتعلقة بالأسهم
وأحكام الطرح وشروطه

المعلومات المتعلقة بالأسهم وأحكام الطرح وشروطه

١-٩ تقديم طلب إلى الهيئة لتسجيل وطرح الأسهم في السوق الموازية

تقدمت الشركة بطلب تسجيل وطرح الأسهم الخاضعة لهذه النشرة بالسوق الموازية إلى هيئة السوق المالية السعودية وذلك بموجب متطلبات قواعد طرح الأوراق المالية والالتزامات المستمرة الصادرة عن هيئة السوق المالية، وتم تقديم جميع المستندات المطلوبة إلى الجهات ذات العلاقة واستيفاء جميع المتطلبات، وتم الحصول على جميع الموافقات المتعلقة بعملية التسجيل والطرح لأسهم الشركة في السوق الموازية، بما في ذلك موافقة الهيئة على نشرة الإصدار هذه.

يجب على جميع المستثمرين المؤهلين الراغبين في المشاركة في هذا الطرح قراءة شروط وأحكام الطرح بعناية تامة قبل تقديم طلبات الاكتتاب، حيث أن تقديم طلب الاكتتاب إلى مدير الاكتتاب يعتبر بمثابة إقرار بالقبول والموافقة على شروط وأحكام الطرح المذكورة.

٢-٩ الاكتتاب بالأسهم المطروحة

سوف يتم طرح مائتي ألف (٢٠٠,٠٠٠) سهماً عادياً مدفوعاً بالكامل وبقيمة اسمية قدرها عشرة (١٠) ريالاً سعودية للاكتتاب في السوق الموازية تمثل ٢٠,٠٠٪ من رأس مال الشركة وسيتم طرحها للاكتتاب في السوق الموازية بسعر ●● (●●) ريال سعودي للسهم الواحد، وبقيمة إجمالية قدرها ●● (●●) ريال سعودي، ويقتصر الاكتتاب في الأسهم محل الطرح في السوق الموازية بحسب متطلبات قواعد طرح الأوراق المالية والالتزامات المستمرة على فئات المستثمرين المؤهلين وفق تعريف المستثمر المؤهل في قائمة المصطلحات المستخدمة في لوائح هيئة السوق المالية وقواعدها وفي قائمة المصطلحات المستخدمة في قواعد شركة تداول السعودية («السوق» أو «تداول»)، ويقصد به الباب الثامن من قواعد طرح الأوراق المالية والالتزامات المستمرة أي من الآتي:

١. مؤسسات سوق المالية تتصرف لحسابها الخاص.
٢. عملاء مؤسسة سوق مالية مرخص لها في ممارسة أعمال الإدارة شريطة أن تكون مؤسسة سوق المالية قد عُيِّنت بشروط تمكنها من اتخاذ القرارات الخاصة بقبول المشاركة في الطرح والاستثمار في السوق الموازية نيابة عن العميل ودون الحاجة إلى الحصول على موافقة مسبقة منه.
٣. حكومة المملكة، أو أي جهة حكومية، أو أي هيئة دولية تعترف بها الهيئة، أو السوق، وأي سوق مالية أخرى تعترف بها الهيئة، أو مركز الإيداع.
٤. الشركات المملوكة من الحكومة، مباشرة أو عن طريق محفظة تديرها مؤسسة سوق مالية مرخص لها في ممارسة أعمال الإدارة.
٥. الشركات والصناديق المؤسسية في دول مجلس التعاون لدول الخليج العربية.
٦. صناديق الاستثمار.
٧. أي أشخاص اعتباريين آخرين يجوز لهم فتح حساب استثماري في المملكة وحساب لدى مركز الإيداع.
٨. أشخاص طبيعيين يجوز لهم فتح حساب استثماري في المملكة وحساب لدى مركز الإيداع، ويستوفون أي من المعايير الآتية: أن يكون قد قام بصفقات في أسواق الأوراق المالية لا يقل مجموع قيمتها عن أربعين مليون ريال سعودي ولا تقل عن عشرة صفقات في كل ربع سنة خلال الاثني عشرة شهراً الماضية.
- أن يكون قد قام بصفقات في أسواق الأوراق المالية لا يقل مجموع قيمتها عن أربعين مليون ريال سعودي ولا تقل عن عشرة صفقات في كل ربع سنة خلال الاثني عشرة شهراً الماضية.
- ألا تقل قيمة صافي أصوله عن خمسة ملايين ريال سعودي.
- أن يعمل أو سبق له العمل مدة ثلاث سنوات على الأقل في القطاع المالي.
- أن يكون حاصلاً على الشهادة العامة للتعامل في الأوراق المالية المعتمدة من قبل الهيئة.
- أن يكون حاصلاً على شهادة مهنية متخصصة في مجال أعمال الأوراق المالية المعتمدة من جهة معترف بها دولياً.
٩. أي أشخاص آخرين تحددهم الهيئة.

٣-٩ طريقة الاكتتاب بالأسهم المطروحة

يجب على المستثمرين المؤهلين أن يقدموا طلب الاكتتاب إلى مدير الاكتتاب، من خلال نظام الاكتتاب الإلكتروني الذي يتيحه مدير الاكتتاب والذي سيتمكن المستثمرون المؤهلون من خلاله الاكتتاب في أسهم الشركة خلال فترة الطرح، على أن يتم تقديم طلب الاكتتاب في موعد أقصاه الساعة الخامسة مساءً من تاريخ الإقفال. يجب أن يرفق بطلب الاكتتاب في أسهم الطرح جميع المستندات الداعمة والمطلوبة حسب التعليمات. وينبغي على المكتتب الموافقة على كافة الشروط والأحكام وأن يستكمل كافة الأقسام ذات الصلة في طلب الاكتتاب.

تحتفظ الشركة ومدير الاكتتاب بالحق في رفض أي طلب اكتتاب جزئياً أو كلياً، في حالة عدم استيفاء أي من الشروط وأحكام الاكتتاب أو عدم اتباع التعليمات الإلزامية. لا يجوز إدخال أي تعديلات على طلب الاكتتاب أو سحبه بعد تقديمه، حيث يمثل طلب الاكتتاب بمجرد تقديمه اتفاقاً ملزماً قانونياً بين الشركة والمكتتب.

يملك المساهمون البائعون قبل الطرح ٩٦,٨٠٪ من رأس مال الشركة، وستكون ملكيته ٧٦,٨٠٪ من رأس مال الشركة بعد انتهاء الطرح، ويمكن للمكتتبين الحصول على نسخة من نشرة الإصدار من المستشار المالي أو مدير الاكتتاب.

المستشار المالي

وثيق المالية
Watheeq Capital



شركة وثيق المالية

٦١٧٤ طريق الثمامة - حي النرجس

وحدة رقم ٤٢

٢٨٥٠ - الرياض ١٣٢٢٣

المملكة العربية السعودية

رقم الهاتف: ٤٠٠٣٥٥٢ ١١ ٩٦٦+

رقم الفاكس: ٤٠٠٣٥٥٢ ١١ ٩٦٦+

البريد الإلكتروني: info@watheeq.com

الموقع الإلكتروني: www.Watheeq.com

مدير الاكتتاب



شركة دراية المالية

الطابق الثالث مركز برستج، حي العليا

شارع التخصصي

ص.ب ٢٨٦٥٤٦

الرمز البريدي: ١١٣٢٣

المملكة العربية السعودية

هاتف: ١١٢٩٩٨٠٠٠ ١١ ٩٦٦+

فاكس: ١١٢٩٩٨٠٧١ ١١ ٩٦٦+

الموقع الإلكتروني: support@derayah.com

البريد الإلكتروني: www.derayah.com

٤-٩ فترة الطرح وشروطها

سيكون الاكتتاب متاحاً للمستثمرين المؤهلين بدءاً من يوم الأحد ١١/٠٢/١٤٤٥هـ (الموافق ٢٧/٠٨/٢٠٢٣م) وحتى يوم الخميس ١٥/٠٢/١٤٤٥هـ (الموافق ٣١/٠٨/٢٠٢٣م)، وعند استكمال طلب الاكتتاب سيقوم مدير الاكتتاب بأشعار المكتتب بذلك عن طريق رسالة نصية. وفي حالة عدم اكتمال طلب الاكتتاب أو عدم صحة المعلومات المقدمة فيه، فإن طلب الاكتتاب يعتبر لاغياً.

يجب على المستثمرين المؤهلين أن يكتتبوا إلكترونياً من خلال فترة الطرح عبر حسابهم الاستثماري لدى مدير الاكتتاب، ويجب على كل مكتتب أن يكون قد تم تصنيفه كمستثمر مؤهل لدى مدير الاكتتاب «شركة دراية المالية» وأن يكون قد قدم جميع المستندات التي تطلبها شركة دراية المالية لإثبات تأهيله للاستثمار في السوق الموازية.

عند تقديم طلب الاكتتاب، سوف يتم خصم كامل قيمة الأسهم المكتتب بها من الحساب الاستثماري للمكتتب لدى مدير الاكتتاب وتحويل الأموال مباشرة إلى حساب الأمانة الخاص بعملية الطرح، ويحق للشركة أو مدير الاكتتاب أن ترفض طلب الاكتتاب كلياً أو جزئياً إذا لم يستوف الطلب شروط وأحكام الطرح، وسيقبل المكتتب عدد الأسهم المخصصة له ما لم تزود هذه الأسهم التي طلب الاكتتاب بها.

يجب على المكتتب تحديد عدد الأسهم التي سيقوم بالاكتتاب فيها في طلب الاكتتاب، بحيث يكون إجمالي مبلغ الاكتتاب هو حاصل ضرب عدد الأسهم المطلوب الاكتتاب فيها بسعر العرض البالغ ●● (●●) ريال سعودي للسهم، الحد الأدنى للاكتتاب هو عشرة (١٠) أسهم، بينما الحد الأعلى للاكتتاب هو تسعة وأربعين ألف وتسعمائة وتسعون (٤٩,٩٩٠) سهم لكل مكتتب.

نوع المستثمر	المستندات المطلوبة للاكتتاب في الأسهم المطروحة
فرد	<ul style="list-style-type: none"> - صورة بطاقة الهوية الوطنية. - صورة صك الوكالة الشرعية (عند تقديم طلب الاكتتاب بواسطة الوكيل بالنيابة عن المستثمر). (في حال الانطباق) - صورة صك حصر الارث في حال وجود وريثة. (في حال الانطباق). - خطاب يفيد بأن المكتتب مستثمر مؤهل لدى مؤسسة السوق المالية المراد إيداع الأسهم في المحفظة لديهم.
الأفراد السعوديين	<ul style="list-style-type: none"> - صورة بطاقة الهوية الوطنية. - خطاب يفيد بأن المكتتب مستثمر مؤهل لدى مؤسسة السوق المالية المراد إيداع الأسهم في المحفظة لديهم. - تقديم ما يثبت الملاءة المالية للمحفظة الاستثمارية وأن لديه التغطية النقدية بما يغطي الحد الأعلى من الطلب. - خطاب من مؤسسة السوق المالية يؤكد تفويض مؤسسة السوق المالية للاستثمار نيابة عن المحفظة الاستثمارية للمستثمر. - نسخة من تقرير صافي أصول المحفظة (NAV).
فرد	<ul style="list-style-type: none"> - صورة الإقامة. - خطاب يُفيد بأن المكتتب مستثمر مؤهل لدى مؤسسة السوق المالية المراد إيداع الأسهم في المحفظة لديهم.
فرد غير سعودي (مقيم)	<ul style="list-style-type: none"> - صورة الإقامة. - خطاب يُفيد بأن المكتتب مستثمر مؤهل لدى مؤسسة السوق المالية المراد إيداع الأسهم في المحفظة لديهم. - تقديم ما يثبت الملاءة المالية للمحفظة الاستثمارية وأن لديه التغطية النقدية بما يغطي الحد الأعلى من الطلب. - خطاب من مؤسسة السوق المالية يؤكد تفويض مؤسسة السوق المالية للاستثمار نيابة عن المحفظة الاستثمارية للمستثمر. - نسخة من تقرير صافي أصول المحفظة (NAV).
شركة سعودية	<ul style="list-style-type: none"> - صورة السجل التجاري. - نسخة من الوكالة الموقعة أو قرار التفويض من الشركاء أو مجلس الإدارة ينص على التفويض لتقديم طلب الاكتتاب. - خطاب يُفيد بأن المكتتب مستثمر مؤهل لدى مؤسسة السوق المالية المراد إيداع الأسهم في المحفظة لديهم.
مؤسسة سوق مالية	<ul style="list-style-type: none"> - صورة من السجل التجاري وصورة من هوية المفوض بالتوقيع بصورة من تراخيص هيئة السوق المالية (في حال كان المستثمر عبارة عن شركة مرخصة من هيئة السوق المالية). - خطاب يُفيد بأن المكتتب مستثمر مؤهل لدى مؤسسة السوق المالية المراد إيداع الأسهم في المحفظة لديهم.
الشركات	<ul style="list-style-type: none"> - صورة السجل التجاري. - نسخة من الوكالة الموقعة أو قرار التفويض من الشركاء أو مجلس الإدارة ينص على التفويض لتقديم طلب الاكتتاب. - خطاب يُفيد بأن المكتتب مستثمر مؤهل لدى مؤسسة السوق المالية المراد إيداع الأسهم في المحفظة لديهم. - تقديم ما يثبت الملاءة المالية للمحفظة الاستثمارية وأن لديه التغطية النقدية بما يغطي الحد الأعلى من الطلب. - خطاب من مؤسسة السوق المالية يؤكد تفويض مؤسسة السوق المالية للاستثمار نيابة عن المحفظة الاستثمارية للمستثمر. - نسخة من تقرير صافي أصول المحفظة (NAV).
صندوق استثماري	<ul style="list-style-type: none"> - نسخة من الوكالة الموقعة أو قرار التفويض من مجلس إدارة الصندوق ينص على التفويض لتقديم طلب الاكتتاب. - الشروط والأحكام الخاصة بالصندوق. - خطاب يفيد بأن المكتتب مستثمر مؤهل لدى مؤسسة السوق المالية المراد إيداع الأسهم في المحفظة لديهم. - تقديم ما يثبت الملاءة المالية للصندوق الاستثماري وأن لديه التغطية النقدية بما يغطي الحد الأعلى من الطلب. - خطاب من مدير الصندوق يؤكد التزامه بلوائح هيئة أسواق المالية المعمول بها والمتعلقة بالحدود الأقصى المسموح بها للاكتتاب. - نسخة من تقرير صافي أصول الصندوق (AUM).

نوع المستثمر	المستندات المطلوبة للاكتتاب في الأسهم المطروحة
شركة خليجية	<ul style="list-style-type: none"> - نسخة من شهادة التسجيل التجاري لمقدم الطلب (أو ما يعادلها)، والنظام الأساسي وعقد التأسيس، حسب الحاجة وأي وثائق أخرى قد تكون مطلوبة لإثبات (في حالة الشركات) أن غالبية رأس المال مملوك من قبل مواطني دول مجلس التعاون الخليجي أو حكوماتهم. - نسخة من الوكالة الموقعة أو قرار التفويض من الشركاء أو مجلس الإدارة ينص على التفويض لتقديم طلب الاكتتاب. - خطاب يُفيد بأن المكتتب مستثمر مؤهل لدى مؤسسة السوق المالية المراد إيداع الأسهم في المحفظة لديهم
فرد خليجي	<ul style="list-style-type: none"> - صورة بطاقة الهوية الوطنية. - خطاب يُفيد بأن المكتتب مستثمر مؤهل لدى مؤسسة السوق المالية المراد إيداع الأسهم في المحفظة لديهم.
مواطن خليجي	<ul style="list-style-type: none"> - نسخة من الوكالة الموقعة أو قرار التفويض من مجلس إدارة الصندوق ينص على التفويض لتقديم طلب الاكتتاب. - الشروط والأحكام الخاصة بالصندوق. - نسخة من أي وثائق تثبت أن غالبية مالكي وحدات الصندوق هم من مواطني دول مجلس التعاون الخليجي أو حكوماتهم. - خطاب يُفيد بأن المكتتب مستثمر مؤهل لدى مؤسسة السوق المالية المراد إيداع الأسهم في المحفظة لديهم. - خطاب من مدير الصندوق يؤكد التزامه بلوائح هيئة أسواق المالية المعمول بها والمتعلقة بالحدود الأقصى المسموح بها للاكتتاب.
محفظة استثمارية لمواطن خليجي	<ul style="list-style-type: none"> - نسخة من السجل التجاري (للشركات) أو نسخة من بطاقة الهوية الوطنية (للأفراد). - نسخة من الوكالة الموقعة أو قرار التفويض من مجلس إدارة الصندوق ينص على التفويض لتقديم طلب الاكتتاب. - خطاب يُفيد بأن المكتتب مستثمر مؤهل لدى مؤسسة السوق المالية المراد إيداع الأسهم في المحفظة لديهم. - خطاب من مؤسسة السوق المالية يؤكد تفويض مؤسسة السوق المالية للاستثمار نيابة عن المحفظة الاستثمارية للمستثمر. - نسخة من تقرير صافي أصول المحفظة (NAV).
مستثمر أجنبي مؤهل	<ul style="list-style-type: none"> - نسخة من السجل التجاري (للشركات) أو نسخة من بطاقة الهوية الوطنية (للأفراد). - نسخة من الوكالة الموقعة أو قرار التفويض من مجلس إدارة الصندوق ينص على التفويض لتقديم طلب الاكتتاب. - خطاب يُفيد بأن المكتتب مستثمر مؤهل لدى مؤسسة السوق المالية المراد إيداع الأسهم في المحفظة لديهم. - نسخة من إشعار قبول التسجيل للمستثمر الصادر عن هيئة السوق المالية. (في حال الانطباق).

0-9 طريقة التخصيص ورد الفائض

سيقوم مدير الاكتتاب بفتح حساب أمانة تتم تسميته («الطرح الأولي في السوق الموازي لشركة المناولة للشحن») سوف يتم خصم كامل قيمة الأسهم المكتتب بها من الحساب الاستثماري للمكتتب لدى مدير الاكتتاب وتحويل الأموال مباشرة إلى حساب الأمانة الخاص بعملية الطرح. يُقر كل مكتتب بأنه استلم هذه النشرة وقراها، وبناءً عليه يُقر برغبته في الاكتتاب في الأسهم المطروحة حسب ما هو مبين في طلب الاكتتاب.

وسيتم تخصيص الأسهم المطروحة للاكتتاب وفقاً لما يقترحه المستشار المالي بالتنسيق مع المصدر. وسوف يتم الإعلان عن عملية التخصيص النهائي لأسهم الطرح في موعد أقصاه يوم الثلاثاء ٢٠/٢٠٢٠/٤٤٥هـ (الموافق ٠٥/٠٩/٢٠٢٣م)، وسيكون رد الفائض خلال يومي العمل التاليين لعملية التخصيص في موعد أقصاه يوم الخميس ٢٢/٢٠/٤٤٥هـ (الموافق ٠٧/٠٩/٢٠٢٣م). ولن تكون هناك أي عمولات أو استقطاعات من الجهة المستلمة لمتحصلات الطرح أو مدير الاكتتاب أو الشركة.

وسوف يقوم مدير الاكتتاب بإرسال إشعارات للمكتتبين توضح العدد النهائي للأسهم المخصصة لكل منهم والمبالغ الفائضة التي سيتم ردها لهم، إن وجدت. ولمزيد من المعلومات فإنه يتعين على المكتتبين الاتصال بالمستشار المالي أو مدير الاكتتاب.

٦-٩ أحكام متفرقة

١. يكون طلب الاكتتاب وكافة الشروط والأحكام والتعهدات ذات العلاقة ملزمة ولمنفعة أطراف الاكتتاب وخلفائهم والمتنازل لهم ومنفذي الوصايا ومديري التركات والورثة. ولا يجوز التنازل عن طلب الاكتتاب أو عن أي حقوق أو مصالح أو التزامات ناشئة عنه أو تفويض أي منها من قبل الأطراف في الاكتتاب دون الحصول على موافقة خطية مسبقة من الطرف الآخر.
٢. تخضع هذه التعليمات والبنود وأي استلام نماذج طلب الاكتتاب أو العقود المترتبة عليها لأنظمة المملكة وتفسر وتنفذ طبقاً لها.
٣. سيتم نشر نشرة الإصدار هذه باللغة العربية بعد موافقة هيئة السوق المالية عليها.
٤. مع مراعاة متطلبات المادة (٩٧) السابعة والتسعون من قواعد طرح الأوراق المالية والالتزامات المستمرة، تلتزم الشركة بتقديم نشرة إصدار تكميلية إلى الهيئة في أي وقت بعد تاريخ نشرة الإصدار الأولية وقبل اكتمال الطرح، إذا تبين ما يلي:
 - وجود تغير مهم في أمور جوهرية واردة في نشرة الإصدار.
 - ظهور أي مسائل مهمة كان يجب تضمينها في نشرة الإصدار.

كما تجدر الإشارة إلى أنه يحق للمكتتب الذي قدم طلب اكتتاب في أسهم الطرح قبل نشرة الإصدار التكميلية أن يلغي أو يعدّل طلب اكتتابه في تلك الأسهم قبل انتهاء فترة الطرح وذلك وفقاً للفقرة (د) من المادة (٩٧) من قواعد طرح الأوراق المالية والالتزامات المستمرة.

٧-٩ الأوقات والظروف التي يجوز فيها تعليق الطرح

١-٧-٩ تعليق التداول أو إلغاء الإدراج

١. يجوز للهيئة تعليق تداول الأوراق المالية المدرجة أو إلغاء إدراجها في أي وقت حسبما تراه مناسباً، وذلك في أي من الحالات الآتية:
 ١. إذا رأت الهيئة ضرورة ذلك لحماية للمستثمرين أو للمحافظة على سوق منتظمة.
 ٢. إذا أخفق المصدر إخفاً تراه الهيئة جوهرياً في الالتزام بنظام السوق المالية أو لوائح التنفيذ أو قواعد السوق.
 ٣. إذا لم يسد المصدر أي مقابل مالي مستحق للهيئة أو السوق أو أي غرامات مستحقة للهيئة في مواعيدها.
 ٤. إذا رأت أن المصدر، أو أعماله، أو مستوى عملياته، أو أصوله لم تعد مناسبة لاستمرار إدراج الأسهم في السوق.
 ٥. عند الإعلان عن استحواذ عكسي لا يتضمن معلومات كافية بشأن الصفقة المقترحة. وفي حال أعلنت الشركة عن معلومات كافية تتعلق بالكيان المستهدف، واقتضت الهيئة، بعد إعلان الشركة بأنه ستتوافر معلومات كافية متاحة للجمهور حول الصفقة المقترحة للاستحواذ العكسي، فللهيئة اتخاذ قرار بعدم تعليق التداول في هذه المرحلة.
 ٦. عند تسرب معلومات عن الصفقة المقترحة للاستحواذ العكسي، ويتعذر على الشركة تقييم وضعه المالي بدقة ويتعذر إبلاغ السوق وفقاً لذلك.

٧. إذا لم تُستوفَ متطلبات السيولة المحددة في الفقرة (ب) من المادة الحادية والأربعين من قواعد الإدراج بعد مضي المدة المحددة في الفقرة الفرعية (١) من الفقرة (د) من المادة الثالثة والأربعين من قواعد الإدراج.
٨. عند قيد طلب افتتاح إجراء إعادة التنظيم المالي للمصدر الذي بلغت خسائره المتراكمة ٥٠٪ فأكثر من رأس ماله لدى المحكمة بموجب نظام الإفلاس.
٩. عند قيد طلب افتتاح إجراء التصفية أو إجراء التصفية الإدارية للمصدر لدى المحكمة بموجب نظام الإفلاس.
١٠. عند صدور حكم المحكمة النهائي بإنهاء إجراء إعادة التنظيم المالي وافتتاح إجراء التصفية أو إجراء التصفية الإدارية للمصدر بموجب نظام الإفلاس.
١١. عند صدور حكم المحكمة النهائي بافتتاح إجراء التصفية أو إجراء التصفية الإدارية للمصدر بموجب نظام الإفلاس.
- ب. يخضع رفع تعليق التداول المفروض بموجب الفقرة (أ) أعلاه للاعتبارات الآتية:
١. معالجة الأوضاع التي أدت إلى التعليق بشكل كافٍ، وعدم وجود ضرورة لاستمرار التعليق حمايةً للمستثمرين.
٢. أن رفع التعليق من المرجح عدم تأثيره في النشاط العادي للسوق.
٣. التزام المصدر بأي شروط أخرى تراها الهيئة.
٤. عند صدور حكم المحكمة النهائي بافتتاح إجراء إعادة التنظيم المالي للمصدر بموجب نظام الإفلاس ما لم يكن مُوقفاً عن مزاولة نشاطاته من قبل الجهة المختصة ذات العلاقة، وذلك في حال كان التعليق وفق الفقرة الفرعية (١٣) من الفقرة (أ) من المادة السادسة والثلاثين من قواعد الإدراج الصادرة عن السوق المالية السعودية (تداول).
٥. عند صدور حكم المحكمة النهائي برفض افتتاح إجراء التصفية أو إجراء التصفية الإدارية بموجب نظام الإفلاس ما لم يكن مُوقفاً عن مزاولة نشاطاته من قبل الجهة المختصة ذات العلاقة، وذلك في حال كان التعليق وفق الفقرة الفرعية (١٤) من الفقرة (أ) من المادة السادسة والثلاثين من قواعد الإدراج الصادرة عن السوق المالية السعودية (تداول).
- ج. تعلق السوق تداول الأوراق المالية للشركة في أي من الحالات الآتية:
١. عند عدم التزام الشركة بالمواعيد المحددة للإفصاح عن معلوماتها المالية الدورية وفق اللوائح التنفيذية ذات العلاقة.
٢. عند تضمن تقرير مراجع الحسابات على القوائم المالية للشركة رأي معارض أو امتناع عن إبداء الرأي إلى حين إزالة الرأي المعارض أو الامتناع عن إبداء الرأي.
٣. إذا لم تستوفَ متطلبات السيولة المحددة في البابين الثاني والثامن من قواعد الإدراج بعد مضي المهلة التي تحددها السوق المالية للشركة لتصحيح أوضاعها ما لم توافق الهيئة على خلاف ذلك.
٤. عند نفاذ قرار عن الجمعية العامة غير العادية للشركة بتخفيض رأس مالها وذلك ليومي التداول التاليين لنفاذ القرار.
- د. ترفع السوق التعليق المشار إليه في الفقرات (١) و(٢) و(٣) من الفقرة (ج) من المادة السادسة والثلاثين من قواعد الإدراج الصادرة عن السوق المالية السعودية (تداول)، بعد مضي جلسة تداول واحدة تلي انتفاء سبب التعليق، وفي حالة إتاحة تداول أسهم المصدر خارج المنصة، ترفع السوق التعليق خلال مدة لا تتجاوز خمس جلسات تداول تلي انتفاء سبب التعليق.
- هـ. يجوز للسوق في أي وقت أن تقترح على الهيئة تعليق تداول أي أوراق مالية مدرجة أو إلغاء إدراجها إذا رأت من المرجح حدوث أي من الحالات الواردة في الفقرة (أ) أعلاه.
- و. يجب على الشركة التي عُلقت تداول أسهمها الاستمرار في الالتزام بنظام السوق المالية ولوائحها التنفيذية وقواعد السوق.
- ز. إذا استمر تعليق تداول الأسهم مدة (٦) أشهر من دون أن تتخذ الشركة إجراءات مناسبة لتصحيح ذلك التعليق، فيجوز للهيئة إلغاء إدراج أسهم الشركة.
- ح. عند إكمال الشركة لعملية استحواذ عكسي، يلغى إدراج أسهم الشركة. وإذا رغبت الشركة في إعادة إدراج أسهمها، فعليها تقديم طلب جديد لإدراج أسهمها وفقاً لقواعد الإدراج واستيفاء المتطلبات ذات العلاقة المنصوص عليها في قواعد طرح الأوراق المالية والالتزامات المستمرة.
- ط. لا تخل هذه المادة بتعليق التداول أو إلغاء الإدراج الناتج عن خسائر الشركة بناءً على اللوائح التنفيذية وقواعد السوق ذات العلاقة.

٢-٧-٩ الإلغاء الاختياري للإدراج

أ. لا يجوز للشركة بعد إدراج أوراقها المالية في السوق إلغاء الإدراج إلا بموافقة مسبقة من الهيئة، وللحصول على موافقة الهيئة، يجب على الشركة تقديم طلب الإلغاء إلى الهيئة مع تقديم إشعار متزامن للسوق المالية بذلك، وأن يشمل الطلب المعلومات الآتية:

١. الأسباب المحددة لطلب الإلغاء.
٢. نسخة من الإفصاح المشار إليه في الفقرة (د) أدناه.
٣. نسخة من المستندات ذات العلاقة ونسخة من كل وثيقة مرسلة إلى المساهمين، إذا كان إلغاء الإدراج نتيجة عملية استحواذ أو أي إجراء آخر تتخذه الشركة.
٤. أسماء ومعلومات الاتصال الخاصة بالمستشار المالي والمستشار القانوني المعين بموجب اللوائح التنفيذية ذات العلاقة.

- ب. يجوز للهيئة بناءً على تقديرها قبول طلب الإلغاء أو رفضه.
- ج. يجب على الشركة الحصول على موافقة الجمعية العامة غير العادية على إلغاء الإدراج بعد حصولها على موافقة الهيئة.
- د. عند إلغاء الإدراج بناءً على طلب المصدر، يجب على المصدر أن يفصح للجمهور عن ذلك في أقرب وقت ممكن. ويجب أن يتضمن الإفصاح على الأقل سبب الإلغاء وطبيعة الحدث الذي أدى إليه ومدى تأثيره في نشاطات الشركة.

٣-٧-٩ التعليق المؤقت للتداول

- أ. يجوز للشركة أن تطلب من السوق تعليق تداول أوراقها المالية مؤقتاً عند وقوع حدث خلال فترة التداول يجب الإفصاح عنه من دون تأخير بموجب نظام السوق المالية أو لوائح التنفيذية أو قواعد السوق ولا تستطيع الشركة تأمين سرية حتى نهاية فترة التداول، وتقوم السوق بتعليق تداول الأوراق المالية لذلك المصدر فور تلقيها للطلب.
- ب. عند تعليق التداول مؤقتاً بناءً على طلب المصدر، يجب على المصدر أن يفصح للجمهور في أقرب وقت ممكن عن سبب التعليق والمدة المتوقعة له وطبيعة الحدث الذي أدى إليه ومدى تأثيره في نشاطات المصدر.
- ج. يجوز للهيئة أن تعلق التداول مؤقتاً من دون طلب من الشركة عندما يكون لديها معلومات أو تكون هناك ظروف قد تؤثر في نشاطات الشركة وترى أن تلك الظروف ربما تؤثر في نشاط السوق المالية أو تخل بحماية المستثمرين. ويجب على الشركة عندما تخضع أوراقها المالية للتعليق المؤقت للتداول الاستمرار في الالتزام بنظام السوق المالية ولوائح التنفيذية وقواعد السوق.
- د. للسوق أن تقترح على الهيئة ممارسة صلاحياتها وفق الفقرة (ج) المذكورة أعلاه إذا تبين لها معلومات أو ظروف قد تؤثر في نشاطات المصدر ومن المحتمل أن تؤثر في نشاط السوق أو في حماية المستثمرين.
- هـ. يرفع التعليق المؤقت للتداول عند انتهاء المدة المحددة في الإفصاح المشار إليه في الفقرة (ب) أعلاه، ما لم تر الهيئة أو السوق المالية خلاف ذلك.

وإذا استمر تعليق تداول الأوراق المالية مدة ستة أشهر من دون أن تتخذ الشركة إجراءات مناسبة لتصحيح ذلك التعليق، فيجوز للهيئة إلغاء إدراج الأوراق المالية للشركة.

٤-٧-٩ إعادة تسجيل وقبول إدراج أوراق مالية سبق إلغاء إدراجها

إذا رغب المصدر في إدراج أوراق مالية سبق إلغاء طلب إدراجها، يجب عليه تقديم طلب جديد وفق الإجراءات المنصوص عليها في قواعد طرح الأوراق المالية والالتزامات المستمرة وقواعد الإدراج.

٥-٧-٩ القرارات والموافقات التي ستطرح الأسهم بموجبها

١. توصية مجلس الإدارة كما في تاريخ ٢٠/٠٧/١٤٤٣هـ (الموافق ٢١/٠٢/٢٠٢٢م) بطرح مائتي ألف (٢٠٠,٠٠٠) سهم عادي تمثل ٢٠,٠٠٪ من رأس مال الشركة في السوق الموازية.
٢. قرار الجمعية العامة العادية كما في تاريخ ٢٤/٠٩/١٤٤٣هـ (الموافق ٢٥/٠٤/٢٠٢٢م) بالموافقة على طرح مائتي ألف (٢٠٠,٠٠٠) سهم عادي تمثل ٢٠,٠٠٪ من رأسمال الشركة في السوق الموازية، وذلك بعد الحصول على جميع الموافقات النظامية اللازمة.

٣. موافقة شركة السوق المالية السعودية (تداول) على طلب الإدراج لأسهم الشركة في السوق الموازية وذلك بتاريخ ١٨/٦/١٤٤٤هـ (الموافق ١١/١/٢٠٢٣م).

٤. موافقة هيئة السوق المالية على طلب تسجيل وطرح أسهم الشركة في السوق الموازية، وقد تم الإعلان عن هذه الموافقة في موقع هيئة السوق المالية بتاريخ ١٢/٠٢/١٤٤٤هـ (الموافق ٢١/٦/٢٠٢٣م).

٦-٧-٩ الترتيبات القائمة لمنع التصرف في أسهم معينة (فترة الحظر)

يحظر على كبار المساهمين المذكورين في الصفحة (ز) (في هذه النشرة التصرف في أسهمهم مدة اثني عشر (١٢) شهراً من تاريخ بدء تداول أسهم الشركة في السوق الموازية، ويجوز لهم التصرف في أسهمهم بعد انتهاء هذه الفترة دون الحصول على موافقة الهيئة المسبقة، بخلاف فترة الحظر المفروضة من الهيئة على المساهمين الكبار، لا توجد أي ترتيبات قائمة أخرى تمنع التصرف في أسهم معينة.

٧-٧-٩ السوق المالية السعودية (تداول)

بدأ تداول الأسهم في المملكة بشكل إلكتروني كامل عام ١٩٩٠م وقد تم تأسيس نظام تداول سنة ٢٠٠١ م كبديل لنظام معلومات الأوراق المالية. ويتم التعامل بالأسهم عبر نظام «تداول» من خلال آلية متكاملة تغطي عملية التداول كاملة بدءاً من تنفيذ الصفقة وانتهاءً بتسويتها، ويتم التداول كل يوم عمل من أيام الأسبوع على فترة واحدة من الساعة العاشرة (١٠) صباحاً وحتى الساعة الثالثة (٣) عصراً من يوم الأحد حتى يوم الخميس من كل أسبوع ويتم خلالها تنفيذ الأوامر، أما خارج هذه الأوقات فيسمح بإدخال الأوامر وتعديلها وإلغائها من الساعة التاسعة والنصف صباحاً (٩,٣٠) صباحاً وحتى الساعة العاشرة (١٠,٠٠) صباحاً، وتتغير أوقات التداول في شهر رمضان المبارك كما يتم الإعلان عنه عن طريق تداول، وتتم الصفقات من خلال عملية مطابقة أوامر آلية، وكل أمر صالح يتم إنتاجه وفقاً لمستوى السعر، وبشكل عام تنفذ أوامر السوق (الأوامر التي وضعت بناء على أفضل سعر) أولاً ومن ثم الأوامر المحددة السعر (الأوامر التي وضعت بسعر محدد) مع الأخذ بالاعتبار أنه في حال إدخال عدة أوامر بنفس السعر يتم تنفيذها أولاً بأول حسب توقيت الإدخال، ويقوم نظام تداول بتوزيع نطاق شامل من المعلومات عبر قنوات مختلفة أبرزها موقع «تداول» على الإنترنت والرباط الإلكتروني لمعلومات «تداول» الذي يوفر بيانات السوق بشكل فوري لوكالات تزويد المعلومات مثلًا رويترز، وتتم تسوية الصفقات آلياً خلال يومين عمل، أي أن نقل ملكية الأسهم يتم بعد يومين عمل من تنفيذ الصفقة.

هذا وتلتزم الشركات المدرجة بالإفصاح عن كافة القرارات والمعلومات الجوهرية الهامة للمستثمرين من خلال تداول، وتتولى تداول مسؤولية مراقبة السوق بصفقتها مشغلاً للآلية التي يعمل من خلالها السوق بهدف ضمان عدالة التداول وانسيابية عمليات التداول في الأسهم.

التعهدات الخاصة بالاككتاب

التعهدات الخاصة بالاكْتتاب

١٠

١-١٠ الإقرارات والتعهدات الخاصة بالاكْتتاب

بموجب تعبئة نموذج طلب الاكْتتاب، فإن المكتتب:

- يوافق على اكْتتابه في الشركة بعدد الأسهم الموضحة في نموذج طلب الاكْتتاب.
- يُقر بأنه اطلع على هذه النشرة وعلى كافة محتوياتها ودرسها بعناية وفهم مضمونها.
- يوافق على النظام الأساسي للشركة وكافة تعليمات الاكْتتاب والشروط الواردة في هذه النشرة.
- يعلن أنه لم يسبق له ولا لأي من الأفراد المشمولين في نموذج طلب الاكْتتاب التقدم بطلب اكْتتاب في الأسهم، ويوافق على أن للشركة الحق في رفض الاكْتتاب المزدوج.
- يعلن قبوله الأسهم المخصصة له بموجب نموذج طلب الاكْتتاب وقبوله كافة شروط وتعليمات الاكْتتاب الواردة في الطلب وهذه النشرة.
- يتعهد بعدم إلغاء أو تعديل نموذج طلب الاكْتتاب بعد تقديمه للجهة المستلمة.
- لا يتنازل عن حقه بمطالبة الشركة والرجوع عليها بكل ضرر ينجم جراء احتواء هذه النشرة على معلومات جوهرية غير صحيحة أو غير كافية، أو نتيجة إغفال معلومات جوهرية تؤثر على قرار المكتتب بالاكْتتاب في حالة إضافتها في النشرة.

٢-١٠ سجل الأسهم وترتيبات التعامل

تحتفظ تداول بسجل للمساهمين يحتوي على أسمائهم وجنسياتهم وعناوين إقاماتهم ومهنتهم والأسهم التي يمتلكونها والمبالغ المدفوعة من هذه الأسهم.

٣-١٠ تداول أسهم الشركة في السوق الموازية (نمو)

تم تقديم طلب لدى هيئة السوق المالية لتسجيل وطرح أسهم الشركة في السوق الموازية، كما تم تقديم طلب إلى السوق المالية السعودية لإدراج أسهم الشركة في السوق الموازية. يتوقع البدء بتداول أسهم الشركة بعد التخصيص النهائي للأسهم، وإعلان تداول عن تاريخ بدء تداول أسهم الشركة. وتعتبر التواريخ والأوقات المذكورة في هذه النشرة تواريخ مبدئية ذُكرت للاستدلال فقط ويمكن تغييرها أو تعديلها بموافقة الهيئة.

علاوة على ذلك، فإنه لا يمكن تداول أسهم الاكْتتاب إلا بعد اعتماد تخصيص الأسهم في حسابات المكتتبين في «السوق الموازية»، وتسجيل الشركة في السوق الموازية وإدراج أسهمها في السوق الموازية. ويحظر التداول المسبق حظراً تاماً. ولن تتحمل الشركة أية مسؤولية قانونية في حال مخالفة ذلك من المكتتبين الذين يتعاملون في الأنشطة المحظورة حيث يتحملون هم المسؤولية الكاملة عنها.

يقصر تداول الأسهم المدرجة في السوق الموازية على المستثمرين المؤهلين. فضلاً راجع القسم (١) «التعريفات والمصطلحات» من هذه النشرة.

إجراءات عدم اكتمال الطرح

إجراءات عدم اكتمال الطرح



في حال لم يكتمل الطرح في التاريخ المحدد لانتهاء عملية الطرح المبينة في نشرة الإصدار المقدمة لهيئة السوق المالية فضلاً راجع «التواريخ المهمة وإجراءات الاكتتاب» في الصفحة رقم (ط) من هذه النشرة، يقدم المستشار المالي للهيئة خلال ١٠ أيام من انتهاء الطرح إشعاراً كتابياً موقفاً منه يؤكد فيه عدم اكتمال الطرح، ومن ثم سيقوم بإشعار المستثمرين المكتتبين، وبالتنسيق مع مدير الاكتتاب ستم إعادة المبالغ التي تم جمعها من المستثمرين (إن وجدت) من دون خصم أي عمولات أو رسوم.

وتؤكد الشركة التزامها بأي قرار أو تعليمات أو إجراءات تصدر من هيئة السوق المالية في حال عدم اكتمال الطرح.

المستندات المتاحة للمعاينة

المستندات المتاحة للمعاينة

١٢

ستكون المستندات التالية متاحة للمعاينة في المقر الرئيس للشركة خلال أيام العمل (من الأحد إلى الخميس) بين الساعة ٩ صباحاً إلى الساعة ٥ مساءً، أو من خلال غرفة بيانات افتراضية سيتيحها المستشار المالي «شركة وثيق المالية» للمستثمرين المؤهلين عند طلبهم من خلال البريد الإلكتروني للمستشار المالي: info@watheeq.com، وذلك ابتداءً بتاريخ ١٤٤٥/٠٢/٠٤ هـ (الموافق ٢٠٢٣/٠٨/٢٠ م). (على ألا تقل هذه الفترة عن ٧ أيام قبل نهاية الطرح).

١. النظام الأساسي للشركة وعقد التأسيس.
٢. السجل التجاري للشركة.
٣. موافقة هيئة السوق المالية على تسجيل وطرح أسهم الشركة في السوق الموازية كنسخة مطبوعة من موقع هيئة السوق المالية.
٤. موافقة شركة السوق المالية السعودية (تداول) على الإدراج.
٥. توصية مجلس إدارة الشركة على الإدراج طرح أسهم الشركة في السوق الموازية.
٦. موافقة الجمعية العامة غير العادية على طرح أسهم الشركة في السوق الموازية.
٧. الآلية التي حُدد بناءً عليها سعر الطرح (تقرير تقييم للشركة المُعد من قبل المستشار المالي).
٨. خطابات الموافقة من:
 - أ. المستشار المالي (شركة وثيق المالية) على إدراج اسمه وشعاره وإفاداته.
 - ب. المحاسب القانوني (شركة السيد العيوطي وشركاه محاسبون قانونيون) على إدراج اسمه وشعاره وإفاداته.
 - ج. مدير الاكتتاب (شركة دراية المالية) على إدراج اسمه وشعاره وإفاداته.
٩. القوائم المالية المراجعة للشركة للسنة المالية المنتهية في ٣١ ديسمبر ٢٠٢١ م والقوائم المالية المراجعة للشركة للسنة المالية المنتهية في ٣١ ديسمبر ٢٠٢٢ م.

تقرير المحاسب القانوني

تقرير المحاسب القانوني

١٣

١-١٣ القوائم المالية المدققة للسنة المالية المنتهية في ٣١ ديسمبر ٢٠٢١م

شركة المناولة للشحن
شركة مساهمة سعودية - مقللة
تقرير مراجع الحسابات المستقل
والقوائم المالية للسنة المنتهية
في ٣١ ديسمبر ٢٠٢١م

شركة المناولة للشحن
شركة مساهمة سعودية - مقللة
تقرير مراجع الحسابات المستقل
والقوائم المالية للسنة المنتهية
في ٣١ ديسمبر ٢٠٢١ م

<u>رقم الصفحة</u>	<u>المحتويات</u>
٢ - ١	- تقرير مراجع الحسابات المستقل
٣	- قائمة المركز المالي
٤	- قائمة الدخل الشامل
٥	- قائمة التغيرات في حقوق المساهمين
٦	- قائمة التدفقات النقدية
٢٨ - ٧	- إيضاحات على القوائم المالية



السيد العيوطي وشركاه

محاسبون ومراجعون قانونيون

شركة ذات مسئولية محدودة مهنية
رأس المال المدفوع مليون ريال سعودي
رقم تسجيل تجاري ٤٠٣٠٢١١٢٤٥
طريق الخبر - تمام السريع - حي الخبر
ص.ب ٢٠٠، الخبر ٣١٩٥٢
المملكة العربية السعودية
ت: ٠١٣ ٨٨٢ ٢١٩٣
ف: ٠١٣ ٨٨٢ ١٩٧٣
المركز الرئيسي - جدة
www.elazyouty.com

تقرير مراجع الحسابات المستقل

إلى السادة مساهمي
شركة المناولة للشحن
شركة مساهمة سعودية - مقفلة - الدمام
تقرير عن مراجعة القوائم المالية

الرأي :

لقد راجعنا القوائم المالية لشركة المناولة للشحن (شركة مساهمة مقفلة) - الدمام ("الشركة") والتي تشمل قائمة المركز المالي كما في ٣١ ديسمبر ٢٠٢١م وقائمة الدخل الشامل وقائمة التغيرات في حقوق المساهمين وقائمة التدفقات النقدية للسنة المنتهية في ذلك التاريخ والإيضاحات من (١) إلى (٢٤) المرفقة مع القوائم المالية ، بما في ذلك ملخص للسياسات المحاسبية المهمة. وفي رأينا ، فإن القوائم المالية المرفقة للشركة تعرض يعادل من جميع الجوانب الجوهرية، المركز المالي للشركة كما في ٣١ ديسمبر ٢٠٢١م وأدائها المالي وتدفقاتها النقدية للسنة المنتهية في ذلك التاريخ وفقا للمعايير الدولية للتقرير المالي المعتمدة في المملكة العربية السعودية والمعايير والإصدارات الأخرى التي تعتمدها الهيئة السعودية للمراجعين والمحاسبين.

أساس الرأي :

لقد قمنا بالمراجعة وفقاً للمعايير الدولية للمراجعة المعتمدة في المملكة العربية السعودية. إن مسؤوليتنا بموجب تلك المعايير تم توضيحها في قسم مسؤوليات المراجع عن مراجعة القوائم المالية في تقريرنا. ونحن مستقلون عن الشركة وفقاً لقواعد آداب وسلوك المهنة المعتمدة في المملكة العربية السعودية ذات الصلة بمراجعتنا للقوائم المالية كما وفيها أيضاً بمتطلبات سلوك وآداب المهنة الأخرى وفقاً لتلك القواعد . ونعتقد أن أدلة المراجعة التي حصلنا عليها تعد كافية ومناسبة لتوفير أساس لرأينا.

مسؤوليات الإدارة والمكلفين بالحوكمة عن القوائم المالية :

إن الإدارة هي المسؤولة عن إعداد القوائم المالية وعرضها العادل وفقاً للمعايير الدولية للتقرير المالي المعتمدة في المملكة العربية السعودية والمعايير والإصدارات الأخرى التي تعتمدها الهيئة السعودية للمراجعين والمحاسبين ووفقاً لنظام الشركات والنظام الأساسي للشركة وهي المسؤولة عن الرقابة الداخلية التي تراها الإدارة ضرورية ، لتمكينها من إعداد قوائم مالية خالية من تحريف جوهرى سواء بسبب غش أو خطأ.

وعند إعداد القوائم المالية ، فإن الإدارة هي المسؤولة عن تقدير قدرة الشركة على البقاء كمنشأة مستمرة وعن الإفصاح بحسب مقتضى الحال ، عن الأمور ذات العلاقة بالإستمرارية ، وإستخدام أساس الإستمرارية في المحاسبة ما لم تكن هناك نية لتصفية الشركة أو إيقاف عملياتها ، أو ليس هناك خيار واقعي ملائم بخلاف ذلك.
إن مجلس الإدارة هم المسئولون عن الإشراف على عملية التقرير المالي في الشركة.

مسؤوليات المراجع عن مراجعة القوائم المالية :

تتمثل أهدافنا في الحصول على تأكيد معقول عما إذا كانت القوائم المالية ككل خالية من تحريف جوهرى سواء بسبب غش أو خطأ وإصدار تقرير المراجع المستقل الذي يتضمن رأينا ، إن التأكيد المعقول هو مستوى عال من التأكيد ، إلا أنه ليس ضماناً على أن المراجعة التي تم القيام بها وفقاً للمعايير الدولية للمراجعة المعتمدة في المملكة العربية السعودية ستكشف دائماً عن تحريف جوهرى عندما يكون موجوداً . ويمكن أن تنشأ التحريفات عن الغش أو الخطأ وتعد جوهرية ، بمفردها أو في مجموعها عندما تؤثر على القرارات الاقتصادية التي يتخذها المستخدمون على أساس هذه القوائم المالية.



السيد العيوطي وشركاه
محاسبون ومراجعون قنونيون

تقرير مراجع الحسابات المستقل

إلى السادة مساهمي
شركة المناولة للشحن
شركة مساهمة سعودية - مقللة - الدمام
تقرير عن مراجعة القوائم المالية ... (تتمه) :

مسؤوليات المراجع عن مراجعة القوائم المالية ... (تتمه) :

وكجزء من المراجعة وفقاً للمعايير الدولية للمراجعة المعتمدة في المملكة العربية السعودية فإننا نمارس الحكم المهني ونحافظ على نزعة الشك المهني خلال المراجعة . وعلينا أيضاً :

- تحديد وتقييم مخاطر التحريفات الجوهرية في القوائم المالية وتقديرها سواء بسبب غش أو خطأ ، وتصميم وتنفيذ إجراءات مراجعة استجابة لتلك المخاطر ، والحصول على أدلة مراجعة كافية ومناسبة لتوفير أساس لإبداء رأينا . ويعد خطر عدم اكتشاف تحريف جوهري ناتج عن غش أعلى من الخطر الناتج عن الخطأ ، لأن الغش قد ينطوي على تواطؤ أو تزوير أو حذف متعمد أو إفادات مضللة أو تجاوز إجراءات الرقابة الداخلية.
- الحصول على فهم للرقابة الداخلية ذات الصلة بالمراجعة ، من أجل تصميم إجراءات مراجعة مناسبة للظروف ، وليس بغرض إبداء رأي في فاعلية أنظمة الرقابة الداخلية بالشركة.
- تقويم مدى ملائمة السياسات المحاسبية المستخدمة ، ومدى معقولية التقديرات المحاسبية والإفصاحات ذات العلاقة التي قامت بها الإدارة .
- استنتاج مدى مناسبة استخدام الإدارة لأساس الاستمرارية في المحاسبة ، إستناداً إلى أدلة المراجعة التي تم الحصول عليها ، ما إذا كان هناك عدم تأكيد جوهري ذا علاقة بأحداث أو ظروف قد تثير شكاً كبيراً بشأن قدرة الشركة على البقاء كمنشأة مستمرة . وإذا خالصنا إلى وجود عدم تأكيد جوهري ، فإننا مطالبون بأن نلفت الانتباه في تقريرنا إلى الإفصاحات ذات العلاقة الواردة في القوائم المالية ، أو إذا كانت تلك الإفصاحات غير كافية ، فإننا مطالبون بتعديل رأينا . تستند استنتاجاتنا إلى أدلة المراجعة التي تم الحصول عليها حتى تاريخ تقريرنا . ومع ذلك ، فإن الأحداث أو الظروف المستقبلية قد تسبب في توقف الشركة عن البقاء كمنشأة مستمرة .
- تقويم العرض العام وهيكل ومحتوى القوائم المالية ، بما في ذلك الإفصاحات ، وتحديد ما إذا كانت القوائم المالية تمثل المعاملات والأحداث ذات العلاقة بطريقة تحقق العرض العادل.

لقد أبلغنا مجلس الإدارة فيما يتعلق بالأمور الأخرى ، بالنطاق والتوقيت المخطط للمراجعة والنتائج المهمة للمراجعة ، بما في ذلك أي أوجه قصور مهمة في الرقابة الداخلية إكتشفناها خلال المراجعة.

عن السيد العيوطي وشركاه

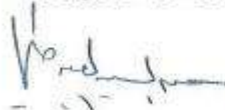

محمد السيد العيوطي
محاسب قنوني
ترخيص رقم (٢١١)



الخبر في : ١٣ ذو القعدة ١٤٤٣ هـ
الموافق : ١٢ يونيو ٢٠٢٢ م

شركة المناولة للشحن
شركة مساهمة سعودية - مقفلة
قائمة المركز المالي
كما في ٣١ ديسمبر ٢٠٢١ م
(بالريالات السعودية)

١ يناير ٢٠٢٠ م (معدلة)	٣١ ديسمبر ٢٠٢٠ م (معدلة)	٣١ ديسمبر ٢٠٢١ م	ايضاح	
				الأصول
				الأصول غير المتداولة
٧,٣١٠,٧٣٠	٥,٨٧١,٤٤١	٥,٣٥٩,٠٢٩	٤	ممتلكات وعقارات ومعدات - بالصافي
٦,١٥٨,٨٨٥	٥,٣٢٤,٥٣١	٤,٥٢٢,٠٣٥	٥	حق استخدام الأصول - بالصافي
٨٠٥,٧٣٧	٨٣٣,٨٨٩	١,٢٥٩,٨٣٧	٦	أعمال رأسمالية تحت التنفيذ
١٤,٢٧٥,٣٥٢	١٢,٠٢٩,٨٦١	١١,١٤٠,٩٠١		إجمالي الأصول غير المتداولة
				الأصول المتداولة
١٢,٨١٥,٣٢٢	١٤,٨٠٤,٦١٦	٢٦,٣٠٦,١١٦	٧	مدينون تجاريون - بالصافي
٤,٨١٩,٤٦٧	٢,٦٢٢,٣٤٨	٢,٩٧٨,٥٥٨	٨	مصرفات مقدمة وأرصدة مدينة أخرى - بالصافي
٣,٧٦١,٥٠٦	٧,٠٣١,٠٧٧	٣,١٨٣,٧٧٦	٩	نقد وما في حكمه
٢١,٣٩٦,٢٩٥	٢٤,٤٥٨,٠٤١	٣٢,٤٦٨,٤٥٠		أجمالي الأصول المتداولة
٣٥,٦٧١,٦٤٧	٣٦,٤٨٧,٩٠٢	٤٣,٦٠٩,٣٥١		إجمالي الأصول
				حقوق المساهمين والإلتزامات
				حقوق المساهمين
١٠,٠٠٠,٠٠٠	١٠,٠٠٠,٠٠٠	١٠,٠٠٠,٠٠٠	١٠	رأس المال
٧١٠,٩٤٣	١,٠١٥,٧٩٢	١,٧٧٣,٥٧٣	١١	احتياطي نظامي
٢,٦١١,٨٦١	٢,٦١١,٨٦١	٢,٦١١,٨٦١	١٢	احتياطي عام
٧,٥٤٥,١١٠	٧,٧٣٨,٧١٥	١١,٠٧٨,٧٤٠		أرباح مبقاه
١٤١,٧٣٥	٣٤٦,٩٥٦	(٦٨,٧٥٣)		إعادة قياس إلتزامات منافع الموظفين
٢١,٠٠٩,٦٤٩	٢١,٧١٣,٣٢٤	٢٥,٣٩٥,٤٢١		إجمالي حقوق المساهمين
				الإلتزامات
				الإلتزامات غير المتداولة
٣,٣٦٩,٢٤٧	٣,٤١٣,٤٠٣	٢,٥٨٧,٠٧٠	٢/٥	إلتزامات عقود إيجار - الجزء الغير متداول
٣,١٤٢,٥٩٦	٢,٩٠١,٩٧٨	٣,٦٣٧,٠٧٥	١٣	إلتزامات منافع الموظفين
٦,٥١١,٨٤٣	٦,٣١٥,٣٨١	٦,٢٢٤,١٤٥		إجمالي الإلتزامات غير المتداولة
				الإلتزامات المتداولة
١,٣١٣,٨٦٦	١,٢٥٣,٦٦٢	١,٤٩٦,٦٥٢	٢/٥	إلتزامات عقود إيجار - الجزء المتداول
٥,١٤٤,٢٩٨	٥,١٩٢,٠٦٣	٨,٦٢٠,٣٢٩		موردين
١,٢٧٩,٤٦٠	١,٤٩٢,٠٤١	١,٢٠٧,٠٨٨	١٤	مصرفات مستحقة وأرصدة دائنة أخرى
٤١٢,٥٣١	٥٢١,٤٣١	٦٦٥,٧١٦	١٥	زكاة مستحقة
٨,١٥٠,١٥٥	٨,٤٥٩,١٩٧	١١,٩٨٩,٧٨٥		إجمالي الإلتزامات المتداولة
١٤,٦٦١,٩٩٨	١٤,٧٧٤,٥٧٨	١٨,٢١٣,٩٣٠		إجمالي الإلتزامات
٣٥,٦٧١,٦٤٧	٣٦,٤٨٧,٩٠٢	٤٣,٦٠٩,٣٥١		إجمالي حقوق المساهمين والإلتزامات

الايضاحات المرفقة من (١) الى (٢٤) تمثل جزءاً لا يتجزأ من هذه القوائم المالية

شركة المناولة للشحن
شركة مساهمة سعودية - مغلقة
قائمة الدخل الشامل
للسنة المنتهية في ٣١ ديسمبر ٢٠٢١م
(بالريالات السعودية)

٢٠٢٠م (معلنة)	٢٠٢١م	ايضاح	
٩٦,١٨٦,٠٠٤	١٣١,٧٥٩,٣٤٠	١٦	الإيرادات
(٧٨,٥٩٩,٢٨٠)	(١٠٦,٦٣٠,٧٢٤)	١٧	تكلفة الإيرادات
<u>١٧,٥٨٦,٧٢٤</u>	<u>٢٥,١٢٨,٦١٦</u>		مجمل الدخل
			المصروفات والأعباء
(١٣,٧٨٧,٨٣٧)	(١٦,٨٨٢,٢٢٦)	١٨	مصروفات عمومية وإدارية
<u>(١٣,٧٨٧,٨٣٧)</u>	<u>(١٦,٨٨٢,٢٢٦)</u>		إجمالي المصروفات والأعباء
٣,٧٩٨,٨٨٧	٨,٢٤٦,٣٩٠		صافي دخل الأعمال الرئيسية
٥٣,٢٥٦	٢١٦,٩٢٢		إيرادات أخرى
(٣٤٥,٧٩٢)	(١٨٤,٥٨٧)		تكلفة تمويل
٢٧,٩٨٩	—		أرباح بيع ممتلكات وعقارات ومعدات
<u>٣,٥٣٤,٣٤٠</u>	<u>٨,٢٧٨,٧٢٥</u>		صافي دخل السنة قبل الزكاة
(٧٣٥,٨٨٦)	(٧٠٠,٩١٩)	١٥	الزكاة
<u>٢,٧٩٨,٤٥٤</u>	<u>٧,٥٧٧,٨٠٦</u>		الدخل الشامل
			الدخل الشامل الآخر
			البنود التي لن يعاد تصنيفها في وقت لاحق للربح أو الخسارة
٢٠٥,٢٢١	(٤١٥,٧٠٩)	١٣	(خسارة) ربح من إعادة قياس التزامات المنافع المحددة للموظفين
<u>٣,٠٠٣,٦٧٥</u>	<u>٧,١٦٢,٠٩٧</u>		إجمالي الدخل الشامل الآخر (صافي بعد الزكاة)
<u>٢,٨٠</u>	<u>٧,٥٨</u>	٢٠	ربحية السهم

الايضاحات المرفقة من (١) الى (٢٤) تمثل جزءاً لا يتجزأ من هذه القوائم المالية

شركة المناولة للشحن
شركة مساهمة سعودية - مقلدة
قائمة التغيرات في حقوق المساهمين
المنتهية في ٣١ ديسمبر ٢٠٢١ م
(بالريالات السعودية)

الإجمالي	إعادة قياس		أرباح مبقاه	احتياطي عدم	احتياطي نظامي	رأس المال	
	التزامات منافع الموظفين	الموظفين					
٦١,٣٣٨,٧٤٩	---	٧,٩١٥,٩٤٥	٢,٦١١,٨٦١	٧١,٩٤٣	١,٠٠٠,٠٠٠,٠٠٠	الرصيد في ١ يناير ٢٠٢٠ قبل التعديل	
(٢٢٩,١٠٠)	١٤١,٧٣٥	(٣٧٠,٨٣٥)	---	---	---	تعديلات سنوات سابقة (إيضاح ١٩)	
٢١,٠٠٩,٦٤٩	١٤١,٧٣٥	٧,٥٤٥,١١٠	٢,٦١١,٨٦١	٧١,٩٤٣	١,٠٠٠,٠٠٠,٠٠٠	الرصيد في ١ يناير ٢٠٢١ بعد التعديل	
٣,٠٠٣,٦٧٥	٢٠٥,٢٢١	٢,٧٩٨,٤٥٤	---	---	---	الدخل الشامل	
---	---	(٣٠٤,٨٤٩)	---	٣٠٤,٨٤٩	---	الإحتياطي النظامي المكون	
(٢,٣٠٠,٠٠٠)	---	(٢,٣٠٠,٠٠٠)	---	---	---	توزيعات الأرباح	
٢١,٧١٣,٣٢٤	٣٤٦,٩٥٦	٧,٢٣٨,٧١٥	٢,٦١١,٨٦١	١,٠١٥,٧٩٢	١,٠٠٠,٠٠٠,٠٠٠	الرصيد في ٣١ ديسمبر ٢٠٢٠ م	
٢١,٧١٣,٣٢٤	٣٤٦,٩٥٦	٧,٢٣٨,٧١٥	٢,٦١١,٨٦١	١,٠١٥,٧٩٢	١,٠٠٠,٠٠٠,٠٠٠	الرصيد في ١ يناير ٢٠٢١ م	
٧,١٦٢,٠٩٧	(٤١٥,٧٠٩)	٧,٥٧٢,٨٠٦	---	---	---	الدخل الشامل	
---	---	(٧٥٧,٧٨١)	---	٧٥٧,٧٨١	---	الإحتياطي النظامي المكون	
(٣,٤٨٠,٠٠٠)	---	(٣,٤٨٠,٠٠٠)	---	---	---	توزيعات الأرباح	
٢٥,٣٩٥,٤٢١	(٦٨,٧٥٣)	١١,٠٧٨,٧٤٠	٢,٦١١,٨٦١	١,٧٧٣,٥٧٣	١,٠٠٠,٠٠٠,٠٠٠	الرصيد في ٣١ ديسمبر ٢٠٢١ م	

الإيضاحات المرفقة من (١) إلى (٢٤) تمثل جزءاً لا يتجزأ من هذه القوائم المالية

شركة المناولة للشحن
شركة مساهمة سعودية - مقفلة
قائمة التدفقات النقدية
للسنة المنتهية في ٣١ ديسمبر ٢٠٢١م
(بالريالات السعودية)

٢٠٢٠م (معدله)	٢٠٢١م	
٣,٥٣٤,٣٤٠	٨,٢٧٨,٧٢٥	التدفق النقدي من الأنشطة التشغيلية
		ربح السنة قبل الزكاة
		تصويبات لـ:
١,٩١٣,٢٢٠	١,٥٢٥,٥١٠	استهلاك ممتلكات وعقارات ومعدات
٨٣٤,٣٥٤	٨٠٢,٤٩٦	استهلاك حق استخدام الأصول
(٢٧,٩٨٩)	---	(أرباح) بيع ممتلكات وعقارات ومعدات
٤٧٨,١٣٦	١,٢١٤,٩٠٥	الإنخفاض في قيمة المدينون التجاريون
٦٨٨,١٤٩	---	الإنخفاض في قيمة الأرصدة المدينة الأخرى
٧٦٨,٣٥٢	٨٤٤,٣٢٣	إلتزامات منافع الموظفين
٣٤٥,٧٩٢	١٨٤,٥٨٧	تكلفة تمويل
٨,٥٣٤,٣٥٤	١٢,٨٥٠,٥٤٦	
		التغير في الأصول والإلتزامات التشغيلية:
(٢,٤٦٧,٤٣٠)	(١٢,٧١٦,٤٠٥)	مدينون تجاريون
١,٥٠٨,٩٧٠	(٣٥٦,٢١٠)	مصرفات مقفلة وأرصدة مدينة أخرى
٤٧,٧٦٥	٣,٤٢٨,٢٦٦	موردين
٢١٢,٥٨١	(٢٨٤,٩٥٣)	مصرفات مستحقة وأرصدة دائنة أخرى
(٨٠٣,٧٤٩)	(٥٢٤,٩٣٥)	إلتزامات منافع الموظفين مسدده
(٦٢٦,٩٨٦)	(٥٥٦,٦٣٤)	زكاة مستحقة مسدده
٦,٤٠٥,٥٠٥	١,٨٣٩,٦٧٥	صافي التدفق النقدي الناتج من الأنشطة التشغيلية
		التدفق النقدي من الأنشطة الإستثمارية
٢٧,٩٩٢	١,٣٣٩	المحصل من بيع ممتلكات وعقارات ومعدات
(٤٧٣,٩٣٤)	(١,٠١٤,٤٣٧)	المسدد لشراء ممتلكات وعقارات ومعدات
(٢٨,١٥٢)	(٤٢٥,٩٤٨)	المسدد لأعمال رأسمالية تحت التنفيذ
(٤٧٤,٠٩٤)	(١,٤٣٩,٠٤٦)	صافي التدفق النقدي (المستخدم في) الأنشطة الإستثمارية
		التدفق النقدي من الأنشطة التمويلية
(٣٦١,٨٤٠)	(٧٦٧,٩٣٠)	المسدد من إلتزامات عقود الإيجار
(٢,٣٠٠,٠٠٠)	(٣,٤٨٠,٠٠٠)	توزيعات أرباح مدفوعة
(٢,٦٦١,٨٤٠)	(٤,٢٤٧,٩٣٠)	صافي التدفق النقدي (المستخدم في) الأنشطة التمويلية
٣,٢٦٩,٥٧١	(٣,٨٤٧,٣٠١)	صافي التغير في النقد وما في حكمه خلال السنة
٣,٧٦١,٥٠٦	٧,٠٣١,٠٧٧	رصيد النقد وما في حكمه في أول السنة
٧,٠٣١,٠٧٧	٣,١٨٣,٧٧٦	رصيد النقد وما في حكمه في آخر السنة

الايضاحات المرفقة من (١) الى (٢٤) تمثل جزءا لا يتجزأ من هذه القوائم المالية

شركة المناولة للشحن
شركة مساهمة سعودية - مقفلة
إيضاحات على القوائم المالية
للسنة المنتهية في ٣١ ديسمبر ٢٠٢١م

١- عام

- شركة المناولة للشحن - شركة سعودية - مقفلة مقرها الرئيسي - الدمام - المملكة العربية السعودية تعمل بموجب السجل التجاري رقم ٢٠٥٠٠٣٢٢٣٥ صادر من مدينة الدمام بتاريخ ١٢ محرم ١٤١٨هـ وساري حتى ١١/١١/١٤٤٥هـ.
- تم تغيير الكيان القانوني للشركة من شركة ذات مسؤولية محدودة إلى شركة مساهمة - مقفلة - بموجب قرار وزارة التجارة والاستثمار رقم ق/٢٧٤ الصادر بتاريخ ١٥ شعبان ١٤٣٨هـ.

١/١- نشاط الشركة

أنشطة وكالات النقل والشحن البحري بموجب ترخيص رقم ٥٢٢٩١٢-٠٠٨٤ الصادر بتاريخ ١٤٤١/٤/٦هـ.

٢/١- تشمل القوائم المالية على حسابات المركز الرئيسي وأصول والتزامات نتائج أعمال الفروع التالية:-

- فرع شركة المناولة للشحن يعمل بموجب سجل تجاري رقم ٢٠٥٠٠٤٤٥١٤ الصادر من مدينة الدمام بتاريخ ١١/١١/١٤٢٤هـ ونشاط الواسطة التجارية.
- فرع شركة المناولة للشحن يعمل بموجب سجل تجاري رقم ٢٠٥٠٠٦٣١٢٠ الصادر من مدينة الدمام بتاريخ ٢٩/١٢/١٤٢٩هـ ونشاط النقل البري للبضائع بموجب ترخيص رقم ١١/٠٠٠١٢٠٥١ الصادر بتاريخ ٢٢/١٠/١٤٤١هـ.
- فرع شركة المناولة للشحن يعمل بموجب سجل تجاري رقم ١٠١٠١٦١٠٢٨ الصادر من مدينة الرياض بتاريخ ٥/٦/١٤٢١هـ ونشاط الواسطة التجارية.
- فرع شركة المناولة للشحن يعمل بموجب سجل تجاري رقم ١٠١٠١٨٨١٣٥ الصادر من مدينة الرياض بتاريخ ٥/٥/١٤٢٤هـ ونشاط خدمات الشحن الجوي بموجب ترخيص الهيئة العامة للطيران المدني رقم ١٥٥ الصادر بتاريخ ٢٠/٤/١٤٤١هـ.
- فرع شركة المناولة للشحن يعمل بموجب سجل تجاري رقم ١٠١٠٣٣١١٠٨ الصادر من مدينة الرياض بتاريخ ١٢/٤/١٤٣٣هـ ونشاط متعهد نقل البضائع بحراً (وسطاء الشحن البحري)، أنشطة وكالات الشحن الجوي.
- فرع شركة المناولة للشحن يعمل بموجب سجل تجاري رقم ٤٠٣٠١٣١٠٤٧ الصادر من مدينة جدة بتاريخ ١٢/٥/١٤٢١هـ ونشاط وكالات النقل والشحن البحري.
- فرع شركة المناولة للشحن يعمل بموجب سجل تجاري رقم ٤٠٣٠٢٢٤٨٤٢ الصادر من مدينة جدة بتاريخ ٢٠/٤/١٤٣٣هـ ونشاط شحن جوي بموجب ترخيص رقم ٢٢ الصادر بتاريخ ٢٠/٤/١٤٣٧هـ.
- فرع شركة المناولة للشحن يعمل بموجب سجل تجاري رقم ٤٠٣٠٢٣٨٨٧١ الصادر من مدينة جدة بتاريخ ٢٥/٢/١٤٣٤هـ ونشاط شحن جوي بموجب ترخيص رقم ٩ الصادر بتاريخ ٧/٨/١٤٣٣هـ.
- فرع شركة المناولة للشحن يعمل بموجب سجل تجاري رقم ٢٠٥٠١٠٤٥٣١ الصادر من مدينة الدمام بتاريخ ٢٧/٣/١٤٣٦هـ ونشاط شحن جوي.
- فرع شركة المناولة للشحن يعمل بموجب سجل تجاري رقم ٤٠٣٠٤٢١٣٤٧ الصادر من مدينة جدة بتاريخ ٢٧/١١/١٤٤٢هـ.

٢- أسس إعداد القوائم المالية

١/٢- الالتزام بالمعايير المحاسبية

تم إعداد القوائم المالية للسنة المنتهية في ٣١ ديسمبر ٢٠٢١م وفقاً للمعايير الدولية للتقرير المالي المعتمدة في المملكة العربية السعودية والمعايير والإصدارات الأخرى المعتمدة من قبل الهيئة السعودية للمراجعين والمحاسبين.

٢/٢- أسس القياس

تم إعداد القوائم المالية وفقاً لأساس الإستحقاق المحاسبي ومفهوم الاستمرارية وعلى أساس مبدأ التكلفة التاريخي باستثناء الأصول المالية التي يتم قياسها بالقيمة العادلة والالتزامات المالية التي يتم قياسها بالقيمة الحالية للالتزامات المستقبلية باستخدام طريقة وحدة الائتمان المتوقعة.

شركة المناولة للشحن
شركة مساهمة سعودية - مغلقة
إيضاحات على القوائم المالية
للسنة المنتهية في ٣١ ديسمبر ٢٠٢١م

٢- أسس إعداد القوائم المالية (تتمه)

٣/٢- عملة القياس

تم إعداد القوائم المالية بالريالات السعودية التي تمثل العملة الوظيفية وعملة العرض، وتدرج جميع المبالغ في القوائم المالية بالريال السعودي.

٤/٢- استخدام الأحكام والتقديرات والافتراضات المحاسبية

إن إعداد القوائم المالية يتطلب من إدارة الشركة ممارسة الحكم وإجراء تقديرات وافتراضات تؤثر على تطبيق السياسات ومبالغ الإيرادات والمصروفات والأصول والالتزامات والإفصاحات. تستند هذه التقديرات والافتراضات المرتبطة بها إلى الخبرة السابقة وعوامل أخرى مختلفة يعتقد أنها معقولة في ظل الظروف. قد تختلف النتائج الفعلية عن هذه التقديرات.

يتم مراجعة التقديرات والافتراضات الأساسية على أساس مستمر، ويتم الاعتراف بالتسويات على التقديرات المحاسبية في الفترة التي يتم فيها تعديل التقدير إذا كانت المراجعة تؤثر فقط على تلك الفترة، أو في فترة الحالية والفترة المستقبلية إذا كانت التسويات تؤثر على الفترات الحالية والمستقبلية.

فيما يلي معلومات حول الأمور الهامة الخاضعة للتقديرات وحالات عدم التأكد والأحكام الهامة عند تطبيق السياسات المحاسبية والتي لها تأثيراً جوهرياً على المبالغ المدرجة في القوائم المالية:

مدة عقود الإيجار

عند تحديد مدة عقد الإيجار، تأخذ الإدارة في الاعتبار جميع الحقائق والظروف التي تخلق حافزاً اقتصادياً لممارسة خيار التمديد أو تتم مراجعة التقييم في حالة حدوث حدث جوهري أو تغيير كبير في الظروف التي تؤثر على هذا التقييم. خلال السنة المالية الحالية، لم يكن هناك أي أثر مالي جوهري لمراجعة شروط عقود الإيجار لتعكس أثر ممارسة خيارات التمديد أو الإنهاء

الاستهلاك والإطفاء للأصول غير المتداولة

يتم الاعتراف بالاستهلاك والإطفاء لتخفيض تكلفه الناقصا قيمتها المتبقية على مدى اعمارها الإنتاجية باستخدام أنسب الطرق لاحساب الاستهلاك والإطفاء. وتقوم الشركة بمراجعة الأعمار الإنتاجية المقدرة والقيم المتبقية وطريقه الاهلاك في نهاية كل مركز مالي وتحاسب أي تغيرات في التقديرات على أساس مستقبلي.

الزكاة

عندما يكون مبلغ الزكاة مطلوبات أو الأصول غير مؤكد، تعترف الشركة بالمخصص الذي يعكس أفضل تقدير للإدارة كنتيجة أكثر احتمالاً بناء على الحقائق المعروفة في الاختصاص ذو الصلة. يتم تحميل أية فروقات زكوية بين التقديرات والتقييمات الزكوية النهائية على قائمة الدخل الشامل في الفترة التي تم تكبدها، إلا إذا كان متوقفاً.

مخصص خسائر الائتمانية المتوقعة

تطبق الشركة نموذج الائتمان المتوقعة لتحديد خسائر الانخفاض في قيمة الذمم المدينة التجارية والذمم المدينة الأخرى، ويتطلب ذلك من الشركة اخذ بعض العوامل للتأكد ان الذمم المدينة غير مبالغ فيها نتيجة احتمالية عدم تحصيلها مثل اعمار الذمم المدينة والتقييم الائتماني المستمر ويتم تسجيل المخصصات عندما يكون هناك دليل موضوعي يشير الى احتمالية عدم التحصيل وطبقاً لما ينص عليه المعيار الدولي للتقرير المالي رقم (٩).

انخفاض قيمة الاملموسه وغير الملموسه

تراجع الشركة في نهاية كل مركز مالي القيم الدفترية لاصولها الملموسه وغير الملموسه لتحديد ما إذا كان هناك مؤشر على ان تلك القد تعرضت لخسائر انخفاض في القيمة. في حالة وجود مثل هذه المؤشرات يتم تقدير القيمة القابلة للاسترداد للأصل من أجل تحديد مدى خسارة انخفاض القيمة (إن وجدت).

الطوارئ

بطبيعتها، لن يتم ظهور الحالات الطارئة إلا عند وقوع أو فشل وقوع حدث أو أكثر. إن تقييم مثل هذه الحالات الطارئة يتضمن بطبيعتها ممارسة حكم وتقديرات مهمة لنتائج الأحداث المستقبلية.

شركة المناولة للشحن
شركة مساهمة سعودية - مقلدة
إيضاحات على القوائم المالية
للسنة المنتهية في ٣١ ديسمبر ٢٠٢١م

٣- السياسات المحاسبية الهامة

فيما يلي عرضاً للسياسات المحاسبية الهامة والمطبقة في إعداد هذه القوائم المالية للشركة. وهذه السياسات مطبقة بشكل مستمر، ما لم ينص على خلاف ذلك.

١/٣- الممتلكات والعقارات والمعدات

١/١/٣- الاعتراف والقياس

- تقاس الممتلكات والعقارات والمعدات بالتكلفة بعد خصم مجمع الاستهلاك وخسارة مجمع الانخفاض، إن وجدت.
- تتضمن تكلفة النفقات التي تنسب مباشرة لاقتناء الأصول. وتتضمن تكلفة الذاتية البناء تكلفة المواد والعمالة المباشرة وأي تكاليف أخرى تنسب مباشرة لتجهيز الإلي الحالة التي يتم تشغيلها بها وللغرض الذي اقتنيت من أجله وتكاليف تفكيك وإزالة المواد وإعادة الموقع الذي توجد فيه وتكاليف الاقتراض المرسمة.

٢/١/٣- إلغاء الاعتراف

يتم إلغاء الاعتراف بالقيمة الدفترية لبند من بنود الممتلكات والعقارات والمعدات عند بيعه أو عندما لا يتوقع تدفق منافع اقتصادية مستقبلية من استخدامه أو بيعه. تدرج الأرباح أو الخسائر الناتجة عن إلغاء الاعتراف ببند من بنود الممتلكات والعقارات والمعدات بقائمة الدخل الشامل.

٣/١/٣- التكاليف اللاحقة لاقتناء

تدرج تكلفة استبدال مكون ما من بند الممتلكات والعقارات والمعدات بالقيمة الدفترية للبند عندما يكون هناك احتمال أن منافع اقتصادية مستقبلية سوف تتدفق إلى الشركة وأنه يمكن قياس تكلفتها بشكل موثوق به ويتم إلغاء الاعتراف بالقيمة المرحلة للمكون المستبدل. تدرج تكلفة تقديم الخدمة اليومية للممتلكات والعقارات والمعدات بقائمة الدخل الشامل عند تكبدها.

٤/١/٣- الاستهلاك

- يستند الاستهلاك على تكلفة الناقصا قيمتها التخريدية. يتم تقدير المكونات الهامة للأصول الفردية، وإذا كان هناك مكون ما له عمر إنتاجي يختلف عن بقية ذلك الأصل، فإن ذلك المكون يتم إستهلاكه بشكل مستقل.
- يدرج الاستهلاك بقائمة الدخل الشامل بطريقة القسط الثابت على مدى العمر الإنتاجي التقديري لكل مكون لبند من بنود الممتلكات والعقارات والمعدات. يتم فحص طرق الاستهلاك والأعمار الإنتاجية والقيمة التخريدية في تاريخ كل مركز مالي، ويتم تعديلها كلما كان ذلك ملائماً. يبدأ استهلاك الأصل عندما يكون متاحاً للاستخدام، ويتوقف استهلاكه في التاريخ الذي يصنف فيه الأصل على أنه محتفظ به للبيع أو يلغى فيه إثباته.
- تستهلك المباني المنشأة على أرض مستأجرة على مدى أعمارها الإنتاجية الاقتصادية أو فترة التأجير غير المنتهية، أيهما أقل، وفيما يلي نسب الاستهلاك التقديرية للفترة الحالية وفترة المقارنة:

نسبة الإستهلاك	الأصول	نسبة الإستهلاك	الأصول
٢٠%	- أثاث وتجهيزات	١٠%	- شاحنات ومسطحات
مدة العقد	- مباني على أراضي مستأجرة	٢٠%	- سيارات
		١٠%	- معدات ثقيلة

٢/٣- أعمال رأسمالية تحت التنفيذ

تظهر الأعمال الرأسمالية تحت التنفيذ بالتكلفة وتتضمن تكلفة الإنشاءات والمعدات والمصروفات المباشرة. لا يتم إستهلاك الأعمال الرأسمالية تحت التنفيذ والتي سوف يتم إستهلاكها من قبل الشركة عندما تصبح جاهزة للإستخدام حيث يتم تحويلها إلى ممتلكات وعقارات ومعدات.

شركة المناولة للشحن
شركة مساهمة سعودية - مغلقة
إيضاحات على القوائم المالية
للسنة المنتهية في ٣١ ديسمبر ٢٠٢١م

٣- السياسات المحاسبية الهامة....(تتمه)

٣/٣- حق استخدام التزامات عقود الإيجار

- قامت الشركة بالاعتراف بالتزامات جديدة لعقود إيجارها لأنواع متنوعة من العقود تشمل إيجارات السيارات والشاحنات والأراضي. يتم توزيع كل دفعة إيجار بين المطلوبات وتكلفة التمويل. يتم تحميل تكلفة التمويل على الدخل الشامل على مدى فترة الإيجار بحيث يتم تحقيق معدل فائدة دوري ثابت على الرصيد المتبقي من الالتزام لكل فترة. يتم استهلاك حق استخدام الأصل على مدى العمر الإنتاجي للأصل وفترة عقد الإيجار، أيهما أقصر، على أساس القسط الثابت.
- يتم مبدئياً قياس الالتزامات الناشئة عن عقد الإيجار على أساس القيمة الحالية.

١- يتم قياس حق استخدام بالتكلفة التي تتضمن الآتي:

- مبلغ القياس المبدئي لمطلوبات الإيجار.
- أي دفعات إيجارية تم سدادها في أو قبل تاريخ بدء العقد ناقصاً أي حوافز إيجار مستلمة.
- أي تكاليف مباشرة مبدئية.
- تكاليف التجديد.
- تتضمن مطلوبات الإيجار صافي القيمة الحالية لمدفوعات الإيجار التالية:
 - الدفعات الثابتة (بما في ذلك الدفعات الثابتة في جوهرها) ناقصاً أي حوافز إيجار مبدئية.
 - دفعات الإيجار المتغيرة التي تستند إلى مؤشر أو معدل.
 - المبالغ المتوقع دفعها من قبل المستأجر بموجب ضمانات القيمة المتبقية.
 - سعر ممارسة خيار الشراء إذا كان المستأجر متأكداً بشكل معقول من ممارسة هذا الخيار.
- دفعات الغرامات الخاصة بإنهاء عقد الإيجار، إذا كانت مدة الإيجار تعكس ممارسة المستأجر لذلك الخيار. يتم خصم مدفوعات عقد الإيجار باستخدام معدل الإقراض الإضافي والذي يمثل السعر الذي سيدفعه المستأجر ليقترض الأموال اللازمة للحصول على أصل ما بقيمة مماثلة في بيئة اقتصادية مماثلة بشروط وأحكام مماثلة
- يتم إثبات المدفوعات المرتبطة بعقود الإيجار قصيرة الأجل وإيجارات المنخفضة القيمة على أساس القسط الثابت كمصروف في قائمة الدخل الشامل. عقود الإيجار قصيرة الأجل هي عقود إيجار ذات فترة إيجار مدتها ١٢ شهراً أو أقل.

٤/٣- الإنخفاض في قيمة الأصول غير المالية

- يتم الاعتراف بخسائر الإنخفاض في القيمة عند زيادة القيمة الدفترية للأصل عن القيمة العادلة ناقصاً منها التكلفة البيعية. ويتم الاعتراف بخسائر الإنخفاض في القيمة ضمن قائمة الدخل الشامل إن وجدت.
- ويتم تحديد القيمة العادلة طبقاً للمعيار الدولي رقم ١٣ والخاص بالقيمة العادلة وتكلفة الاستبعاد وهي التكلفة التي يمكن إضافتها فقط. ويتم تقييم القيمة الدفترية لعن طريق القيمة الحالية المخصومة للتدفقات النقدية المستقبلية إذا في الاعتبار المخاطر المتعلقة بالتقود في البلد التي يتم التعامل بها.
- في تاريخ كل مركز مالي، يتم مراجعة قيم الأصول غير المالية بخلاف الأصول المالية وتلك التي تعرضت للإنخفاض في قيمتها وتلك لاحتماالية رد الإنخفاض في القيمة. وعندما يتم لاحقاً رد خسارة الإنخفاض في القيمة، يتم زيادة القيمة الدفترية للأصل أو الوحدة المولدة للنقد وفقاً للتقديرات المعدلة في قيمتها القابلة للاسترداد، على ألا تتجاوز القيمة الدفترية فيما لو لم يتم تسجيل أي خسارة للإنخفاض في قيمة الأصول أو الوحدة المولدة للنقد في السنوات السابقة. ويتم إثبات رد خسارة الإنخفاض في القيمة كإيرادات مباشرة في قائمة الدخل الشامل. الإنخفاض في قيمة الممتلكات والعقارات والمعدات الناتجة بشكل أساسي من الطاقة غير المستغلة للمصنع عن طريق إقفال أو بيع منتجات غير فعالة من المنتجات المساعدة. عندما يتم عكس خسارة الإنخفاض في القيمة لاحقاً، يتم زيادة القيمة الدفترية للأصل إلى القيمة القابلة للاسترداد المعدلة في حدود القيمة الدفترية التي كان من الممكن تحديدها إذا لم يتم الاعتراف بخسارة الإنخفاض في القيمة للأصل في السنوات السابقة. يتم الاعتراف بعكس خسارة الإنخفاض في القيمة مباشرة في قائمة الدخل الشامل، إلا إذا كان الأصل المعني مدرجا بالقيمة المعاد تقييمها، وفي هذه الحالة يتم معاملة عكس خسارة الإنخفاض في القيمة كزيادة في إعادة التقييم.

شركة المناولة للشحن
شركة مساهمة سعودية - مقللة
إيضاحات على القوائم المالية
للسنة المنتهية في ٣١ ديسمبر ٢٠٢١ م

٣- السياسات المحاسبية الهامة... (تتمه)

٥/٣- النقد وما حكمه

ولأغراض إعداد قائمة التدفقات النقدية يتكون بند النقد وما في حكمه من نقدية بالصندوق والحسابات الجارية وودائع لدى البنوك والاستثمارات الأخرى قصيرة الأجل عالية السيولة إن وجدت ، والتي تكون فترة إستحقاقها الأصلية ثلاثة أشهر أو أقل وتتوفر للشركة بدون أي قيود .

٦/٣- الأدوات المالية

الأداة المالية هي أي عقد ينتج عنه أصل مالي لأحد المنشآت ومطلوبات مالية أو أدوات حقوق ملكية لمنشأة أخرى.

الأصول المالية

الإثبات والقياس الأولي:

تتكون الأصول المالية للشركة من النقد وما في حكمه، والذمم المدينة التجارية والذمم المدينة الأخرى. يتم إثبات الأصول المالية ميدنيا عندما تصبح الشركة طرفا في الأحكام التعاقدية للأداة. يتم قياس الأصل المالي ميدنياً بالقيمة العادلة مضافاً إليه، بالنسبة لبند غير مدرج بالقيمة العادلة من خلال الدخل الشامل، تكاليف المعاملة العائدة مباشرة إلى الاستحواذ عليه أو طرحه.

التصنيف والقياس اللاحق:

يعتمد تصنيف الأصول المالية عند الإثبات الأولي على خصائص التدفقات النقدية التعاقدية للأصل المالي ونموذج أعمال الشركة لإدارتها. يتم قياس الذمم المدينة التجارية التي لا تحتوي على عنصر تمويل هام أو التي طبقت الشركة من أجلها الوسيلة العملية، وتقيس الشركة في البداية الأصل المالي بقيمته العادلة مضافاً إليها تكاليف المعاملات، في حالة وجود أصل مالي ليس بالقيمة العادلة من خلال الدخل الشامل. يتم قياس الذمم المدينة التجارية التي لا تحتوي على عنصر تمويل هام أو التي طبقت الشركة من أجلها الوسيلة العملية بسعر المعاملة المحدد بموجب المعيار الدولي للتقرير المالي ١٥ - الإيرادات من العقود مع العملاء.

عند الإثبات الأولي، يتم تصنيف الأصل المالي وفقاً لقياسه :-

- تكلفة مطفأة.
- القيمة العادلة من خلال الدخل الشامل الآخر - أدوات دين.
- استثمار حقوق ملكية بالقيمة العادلة من خلال الدخل الشامل الآخر، أو.
- القيمة العادلة من خلال الدخل الشامل.

لا يتم إعادة تصنيف الأصول المالية لاحقاً بعد الإثبات الأولي، إلا إذا قامت الشركة بتغيير نموذج أعمالها لإدارة الأصول المالية.

يقاس الأصل المالي بالتكلفة المطفأة إذا ما استوفى الشرطين التاليين، وهو غير محدد بالقيمة العادلة من خلال الدخل الشامل:

- الأصل محتفظ به ضمن نموذج أعمال هدفه الاحتفاظ بالأصول لتحصيل التدفقات النقدية التعاقدية.
- الشروط التعاقدية للأصل المالي تؤدي إلى تدفقات نقدية في تواريخ محددة تمثل فقط مدفوعات من أصل المبلغ وفائدة على أصل المبلغ القائم.

شركة المناولة للشحن
شركة مساهمة سعودية - مقفلة
إيضاحات على القوائم المالية
للسنة المنتهية في ٣١ ديسمبر ٢٠٢١م

٣- السياسات المحاسبية الهامة(تتمه)

٦/٣- الأدوات المالية(تتمه)

التصنيف والقياس اللاحق.....(تتمه):

تقاس أداة الدين بالقيمة العادلة من خلال الدخل الشامل الأخر فقط إذا استوفت الشرطين التاليين وهي غير محددة بالقيمة العادلة من خلال الدخل الشامل:

- الاحتفاظ بالأصل ضمن نموذج أعمال والذي يتحقق الغرض منه عن طريق تحصيل كل من التدفقات النقدية التعاقدية وبيع الأصول المالية؛ و
- الشروط التعاقدية للأصل المالي تؤدي إلى تدفقات نقدية في تاريخ محددة تمثل فقط مدفوعات من أصل المبلغ وفائدة على أصل المبلغ القائم.

عند الإثبات الأولي لاستثمارات حقوق الملكية التي لا يتم الاحتفاظ بها بغرض المتاجرة، يحق للشركة أن تختار بشكل نهائي عرض التغيرات اللاحقة في القيمة العادلة للاستثمار ضمن الدخل الشامل الأخر (مصنفة كاستثمار حقوق ملكية - بالقيمة العادلة من خلال الدخل الشامل) يتم هذا الاختيار على أساس كل استثمار على حدة. إن جميع الأصول المالية غير المصنفة كمعقولة بالتكلفة المطفأة أو بالقيمة العادلة من خلال الدخل الشامل الأخر وفقاً لما تم بيانه أعلاه، يتم قياسها بالقيمة العادلة من خلال الدخل الشامل. وعند الإثبات الأولي، قد تختار الشركة بصورة غير قابلة للإلغاء قياس أصل مالي بقيمتها بمطلوبات القياس بالتكلفة المطفأة أو بالقيمة العادلة من خلال الدخل الشامل الأخر، وكذلك بالقيمة العادلة من خلال الدخل الشامل إذا كان القيام بذلك يلغي أو يقلص بصورة جوهرية التباين المحاسبي الذي قد ينشأ.

تقييم نموذج الأعمال

تقوم الشركة بعمل تقييم للهدف من نموذج الأعمال الذي يكون الأصل بموجبه محتفظ به على مستوى المحفظة لأن هذا يعكس الطريقة الأمثل التي يدار بها العمل والمعلومات التي يتم إرسالها إلى الإدارة.

القياس اللاحق والأرباح والخسائر

موجودات مالية بالقيمة العادلة من خلال الربح أو الخسارة

يتم قياس هذه الأصول لاحقاً بالقيمة العادلة. يتم إثبات صافي الأرباح والخسائر، وتشمل أي فائدة أو إيرادات توزيعات الأرباح، ضمن الدخل الشامل.

موجودات مالية بالتكلفة المطفأة

يتم قياس هذه الأصول لاحقاً بالتكلفة المطفأة باستخدام طريقة الفائدة الفعالة. يتم تخفيض التكلفة المطفأة بمقدار خسائر الانخفاض في القيمة. يتم إثبات إيرادات الفائدة وأرباح وخسائر ترجمة العملات الأجنبية والانخفاض في القيمة في الربح أو الخسارة. يتم إثبات أي ربح أو خسارة في قائمة الدخل الشامل.

استثمارات دين بالقيمة العادلة من خلال الدخل الشامل الأخر

يتم قياس هذه الأصول لاحقاً بالقيمة العادلة. إن إيرادات الفائدة وفقاً لطريقة الفائدة الفعلية، وكذلك أرباح وخسائر ترجمة العملات الأجنبية والانخفاض في القيمة يتم إثباتها في قائمة الدخل الشامل. يتم إثبات صافي الأرباح والخسائر في الدخل الشامل الأخر. عند إلغاء الإثبات، يتم إعادة تصنيف الأرباح والخسائر المتراكمة في الدخل الشامل الأخر إلى قائمة الدخل الشامل.

شركة المناولة للشحن
شركة مساهمة سعودية - مقللة
إيضاحات على القوائم المالية
للسنة المنتهية في ٣١ ديسمبر ٢٠٢١ م

٣- السياسات المحاسبية الهامة....(تتمه)

٦/٣- الأدوات المالية.....(تتمه)

استثمارات حقوق ملكية بالقيمة العادلة من خلال الدخل الشامل الآخر يتم قياس هذه الأصول لاحقاً بالقيمة العادلة. يتم إثبات توزيعات الأرباح كإيرادات في قائمة الدخل الشامل ما لم تمثل توزيعات الأرباح بشكل واضح استرداد جزء من تكلفة الاستثمار. يتم إثبات صافي الأرباح والخسائر الأخرى ضمن الدخل الشامل الآخر ولا يتم إعادة تصنيفها في قائمة الدخل الشامل.

المطلوبات المالية

الإثبات الأولى والقياس

يتم تصنيفاً للإلتزامات المالية عند الاعتراف الأولى كالإلتزامات مالية بالقيمة العادلة من خلال الدخل الشامل، والسلف أو الذمم الدائنة، حسب مقتضى الحال. يتم تسجيل جميعاً الإلتزامات المالية بداية بالقيمة العادلة، وفي حال الذمم الدائنة بعد خصم التكاليف المباشرة العائدة إلى المعاملة. تشمل الإلتزامات المالية الهامة للشركة الذمم الدائنة التجارية والأخرى.

التصنيف والقياس اللاحق

- تقوم الشركة بتصنيف جميع الإلتزامات المالية كما تم قياسها في وقت لاحق بالتكلفة المطفأة، فيما عدا:
- الإلتزامات المالية بالقيمة العادلة من خلال قائمة الدخل الشامل والدخل الشامل الآخر.
 - الإلتزامات المالية التي تنشأ عند تحويل أصل مالي غير مؤهل للاستبعاد أو عند تطبيق طريقة المشاركة المستمرة المستمرة.
 - عقود ضمان مالي.
 - الإلتزامات لتقديم قرض بمعدل أقل من سعر الفائدة في السوق.
 - المقابل المحتمل المثبت من قبل المشتري في عملية اندماج أعمال ينطبق عليها المعيار الدولي للتقرير المالي رقم (٣). يتم قياس هذا المقابل المحتمل لاحقاً بالقيمة العادلة مع التغييرات المدرجة في قائمة الربح أو الخسارة والدخل الشامل الآخر.

إلغاء الإثبات

الأصول المتداولة

- يتم بشكل رئيسي إلغاء إثبات أصل مالي (أو جزء من أصل مالي أو جزء من شركة من أصول مالية متماثلة) (أي استبعادها من قائمة المركز المالي للشركة) حيثما ينطبق عند:
- انتهاء صلاحية حقوق الحصول على تدفقات نقدية من الأصل؛ أو
 - حولت الشركة حقوقها في استلام التدفقات النقدية من الأصل أو افترضت وجود التزاما لسداد التدفقات النقدية المستلمة بالكامل دون تأخير جوهري على طرف ثالث بموجب ترتيبات تجاوز سواء.
 - (أ) حولت الشركة بشكل جوهري جميع مخاطر ومنافع الأصل؛ أو
 - (ب) لم تقم الشركة بتحويل أو الاحتفاظ بشكل جوهري بجميع مخاطر ومنافع الأصل، ولكن نقلت السيطرة على الأصل.

عندما تقوم الشركة بتحويل حقوقها لاستلام التدفقات النقدية من أصل أو تبرم اتفاقية تجاوز، فإنها تقوم بتقييم ما إذا كانت وإلى أي مدى قد احتفظت بمخاطر ومزايا من الملكية. عند عدم قيام الشركة بتحويل أو الاحتفاظ بجميع المخاطر والمنافع للأصل بشكل جوهري ولم تقم بتحويل السيطرة عليه، تستمر الشركة في إثبات الأصل المحول طوال مشاركة الشركة في الأصل. في هذه الحالة تقوم الشركة أيضاً بإثبات مطلوبات مرتبطة بها. يتم قياس الأصول المحولة والإلتزامات المرتبطة بها على أساس يعكس الحقوق والإلتزامات التي احتفظت بها الشركة. تقاس المشاركة المستمرة التي تأخذ شكل ضمان على الأصول المحولة بالحد الأدنى للقيمة الدفترية الأصلية للأصل والحد الأقصى للمقابل الذي يمكن أن ي طلب من الشركة سداده.

شركة المناولة للشحن
شركة مساهمة سعودية - مقفلة
إيضاحات على القوائم المالية
للسنة المنتهية في ٣١ ديسمبر ٢٠٢١م

٣- السياسات المحاسبية الهامة....(تتمه)

إلغاء الإثبات....(تتمه)

المطلوبات المالية

تقوم الشركة بإلغاء إثبات الالتزامات المالية عندما يتم سداد التزاماتها التعاقدية أو إلغائها أو انقضاء مدتها. تقوم الشركة أيضاً بإلغاء الالتزام المالي عندما يتم تعديل شروطه، وعندما تكون التدفقات النقدية للالتزام المعدل مختلفة جوهرياً. وفي هذه الحالة، يتم استبعاد الالتزام المالي الجديد المستند إلى الأحكام المعدلة بالقيمة العادلة. يتم إثبات الفرق بين القيمة الدفترية والالتزامات المالية المطفاة والالتزام المالي الجديد مع الشروط المعدلة في قائمة الدخل الشامل والدخل الشامل الأخر.

مقاصة الأدوات المالية

يتم عمل مقاصة للأصل المالي والالتزام المالي وصافي المبلغ المعروض في قائمة المركز المالي فقط عندما تكون الشركة:

- لديها في الوقت الراهن حق نظامي قابل للتنفيذ لعمل مقاصة للمبالغ المثبتة؛ و
- تنوي إما التسوية على أساس صافي، أو تحقيق الأصل وتسوية الالتزام في نفس الوقت.

٧/٣- الإنخفاض في القيمة الأصول المالية

تقوم الشركة، في تاريخ كل مركز مالي، بتقييم ما إذا كان هناك أي دليل موضوعي على انخفاض قيمة أي أصل مالي أو مجموعة من الأصول المالية. ويعتبر الأصل المالي أو مجموعة الأصول المالية قد انخفضت فقط في حال كان هناك دليل موضوعي على الانخفاض في القيمة نتيجة لواحد أو أكثر من الأحداث التي وقعت بعد الإثبات الأولي للأصل وأن حدثت الخسارة هذا له تأثير على التدفقات النقدية المستقبلية التقديرية للأصل المالي أو لمجموعة الأصول المالية التي يمكن تقديرها بشكل يعتد به. قد يتضمن دليل الانخفاض في القيمة مؤشرات على أن المدينين أو مجموعة من المدينين يواجهون صعوبات مالية كبيرة أو تعثر وتأخر في سداد الفائدة أو أصل المبلغ أو احتمالية تعرضهم للإفلاس أو إجراء إعادة هيكلة مالية وبيانات يمكن ملاحظتها تدل على وجود انخفاض في القيمة يمكن قياسه في التدفقات النقدية المستقبلية التقديرية مثل أو الأحوال الاقتصادية التي تتناسب مع حالات التعثر في السداد.

يتطلب المعيار الدولي للتقرير المالي ٩ من المنشأة اتباع نموذج الخسائر الائتمانية المتوقعة فيما يتعلق بالانخفاض في قيمة الأصول المالية. الخسائر الائتمانية المتوقعة هي تقدير مرجح للخسائر الائتمانية. يتم قياس الخسائر الائتمانية بالقيمة الحالية لكل العجز النقدي (أي الفرق بين التدفقات النقدية المستحقة إلى الشركة وفقاً للعقد والتدفقات النقدية التي تتوقع الشركة ان تتلقاها). يتم خصم الخسائر الائتمانية المتوقعة بمعدل الفائدة الفعلية للأصل المالي بالنسبة للنمذجة المدينة التجارية، تطبق الشركة طريقة مبسطة في احتساب الخسائر الائتمانية المتوقعة. لذلك، لا تقوم الشركة بتتبع التغييرات في مخاطر الائتمان، ولكن بدلاً من ذلك تقوم بإثبات بدل خسارة على أساس الخسائر الائتمانية المتوقعة للعمر الكلي في كل تاريخ تقرير مالي. أنشأت الشركة مقاييس اعتماد تستند إلى خبرتها الائتمانية السابقة، مع تعديلها لعوامل مستقبلية خاصة بالدائنين والبيئة الاقتصادية. ترى الشركة أن هناك دليلاً يشير على الانخفاض في القيمة على كلا المستويين الفردي والجماعي. ويتم تقييم جميع الأدوات المالية الفردية الهامة التي وجدت غير منخفضة القيمة بشكل جماعي للانخفاض في قيمتها والتي تم تكيدها ولكن لم يتم تحديدها بعد.

يتم شطب القيمة الدفترية الإجمالية للأصل المالي عندما لا يكون لدى الشركة توقعات معقولة لاسترداد الأصل المالي بالكامل أو جزء منه. بالنسبة للعملاء المهمين، تقوم الشركة بشكل فردي بإجراء تقييم فيما يتعلق بتوقيت ومقدار الشطب بناءً على ما إذا كان هناك توقع معقول للاسترداد. لا تتوقع الشركة أي استرداد جزء كبير من المبلغ المشطوب. إلا أن الأصول المالية التي تم شطبها ممكن أن تكون ما زالت خاضعة لأنشطة إلزامية للتعايش مع إجراءات الشركة لاسترداد المبالغ المستحقة.

تعتبر الشركة أن الأصل المالي متأخر عن السداد عندما يكون من غير المرجح أن يدفع المدين التزاماته الائتمانية إلى الشركة بالكامل، دون اللجوء إلى إجراءات مثل تحقق أوراق مالية (إن وجدت أي منها).

شركة المناولة للشحن
شركة مساهمة سعودية - مغلقة
إيضاحات على القوائم المالية
للسنة المنتهية في ٣١ ديسمبر ٢٠٢١ م

٣- السياسات المحاسبية الهامة....(تتمه)

٨/٣- التزامات منافع الموظفين المحددة

تستحق منافع الموظفين وفقاً لشروط وأحكام نظام العمل بالمملكة العربية السعودية عند إنتهاء عقود خدماتهم وتحمل على قائمة الدخل الشامل ويتم احتساب المبالغ المسددة عند نهاية الخدمة على أساس رواتب وبدلات الموظفين الأخيرة وعدد سنوات خدمتهم المتركمة، كما هو موضح في أنظمة المملكة العربية السعودية.

٩/٣- الزكاة

تخضع الشركة للزكاة وفقاً للأنظمة الصادرة عن هيئة الزكاة والضريبة والجمارك بالمملكة العربية السعودية. يتم تكوين مخصص للزكاة على أساس الاستحقاق ويحمل هذا المخصص على قائمة الدخل الشامل ويتم احتساب مخصص الزكاة وفقاً للوعاء الزكوي أوصافي الربح المعدل إيهما أكبر. تقييد اية فروقات في التقديرات بين الزكاة المحتسبة والربط النهائي (إن وجدت) ضمن قائمة الدخل الشامل في السنة التي يتم فيها انتهاء الربط.

١٠/٣- المخصصات

يتم الاعتراف بالمخصصات عند وجود التزام حالي قانوني أو حكومي - نتيجة لحدث في الماضي - على الشركة ويمكن عمل تقدير موثوق به لمبلغ الالتزام ويكون من المحتمل أن يترتب عنه تدفق لمنافع اقتصادية لتسوية ذلك الالتزام. المبالغ المحققة كمخصصات تعتبر أفضل تقدير لقياس المقابل المطلوب لتسوية الالتزامات الحالية في نهاية السنة المالية، أخذاً بعين الاعتبار المخاطر والأمور غير المؤكدة المحيطة بتلك الالتزامات. عند قياس قيمة المخصص بناءً على التنبؤات النقدية المقدرة لتسوية الالتزامات الحالية، فإن قيمة الالتزام المثبتة بدفاتر الشركة تقاس بناءً على القيمة الحالية لتلك التنبؤات. عندما يتوقع استرداد بعض أو كل المبالغ المطلوبة لتسوية المخصصات من طرف ثالث، يتم الاعتراف بالذمم المدينة كموجودات إذا أمكن التأكد أن هذه الذمم قابلة للتحويل ويمكن قياس قيمة هذه الذمم بشكل موثوق به. إن الأصول والالتزامات المحتملة هي الحقوق المحتملة والالتزامات التي تنشأ عن أحداث ماضية والتي سوف يتم تأكيد حدوثها أو عدم حدوثها عن طريق حدوث أحد الاحداث المستقبلية الغير مؤكدة والتي ليست تحت سيطرة الشركة.

١١/٣- الإيرادات

يتم الاعتراف بالإيرادات عند انتقال السيطرة على إحدى الأصول إما بمرور الوقت أو في وقت معين. تُعرف السيطرة على إحدى الأصول بالقدرة على توجيه الاستخدام فعلياً لجميع المنافع المتعلقة بتلك الأصول.

إيراد الخدمات

يتم الاعتراف بإيرادات الخدمات المطلوبة إلى العملاء بمبلغ يعكس المقابل المادي الذي تتوقع الشركة أنها تستحقه مقابل تلك الخدمات. يتم الاعتراف بالإيرادات عند استيفاء الخطوات التالية:

- ١- تحديد عقد البيع المبرم مع العميل. ولا يلزم أن يكون هذا العقد كتابياً.
- ٢- وجود التزام أداء.
- ٣- تحديد سعر المعاملة.
- ٤- توزيع سعر المعاملة على التزام الأداء.
- ٥- الاعتراف بالإيرادات عند الوفاء بالتزامات الأداء.

شركة المناولة للشحن
شركة مساهمة سعودية - مقللة
إيضاحات على القوائم المالية
للسنة المنتهية في ٣١ ديسمبر ٢٠٢١م

٣- السياسات المحاسبية الهامة....(تتمه)

١١/٣- الإيرادات....(تتمه)

وعند تقييم هذه الخطوات، فإن الإدارة تضع ما يلي في حساباتها:

- موافقة الطرفين (المشتري والباع) على البيع مع نقل حقوق كل طرف الخاصة بهذه البضائع والخدمات بموجب البيع. كما ينبغي دراسة شروط الدفع لضمان أن العقد له أساس تجاري وأنه من المحتمل أن يتم تحصيل المقابل المادي الخاص بإيرادات هذه البضائع والخدمات.
- تحديد بضائع أو خدمات مستقلة متفق عليها بموجب العقد. يشار إلى هذه البضائع والخدمات المستقلة بالتزام الأداء. عند دراسة ما إذا كانت هذه البضائع والخدمات مستقلة، تقوم الإدارة بتقييم ما إذا كان يمكن لهذه البضائع أو الخدمات أن توفر منفعة في حد ذاتها وأنه قد تم تحديد وعد الشركة بتحويل هذه البضائع والخدمات إلى العميل بشكل منفصل، وتعتبر جميع إيرادات الشركة مستقلة.
- لمقابل المادي المتوقع أن تستحقه الشركة مقابل نقل هذه البضائع والخدمات. إن جميع إيرادات الشركة لها مقابل ثابت.
- توزيع سعر المعاملة على السلع أو الخدمات.
- الوفاء بالتزام الأداء.

إيرادات الشحن

يتم إثبات إيرادات الشحن عند نقطة معينة من الزمن عند وفاء الشركة بالتزامات الأداء تجاه العملاء. أي عند تسليم الشحن للمكان المحدد. وبالتالي يتم إثبات الإيرادات عند إستلام إقرار بتسليم البضاعة المشحونة في الأماكن المحددة بنجاح.

تؤخذ تكلفة التخفيضات و/أو الخصومات الممنوحة للعملاء بعين الاعتبار عند إثبات الإيرادات، وأنه يتم إثبات الإيرادات بعد خصم العوض المتغير. تقوم الشركة بإدراج العوض المتغير في سعر المعاملة وفق أفضل تقديرات الشركة. يتم إثبات المبلغ المقدر كإيرادات بالتقدير الذي يحتمل أن يكون فيه عكس الإيرادات غير جوهرياً.

إيرادات أخرى

يتم إثبات الإيرادات الأخرى على أساس الاستحقاق.

١٢/٣- ترجمة المعاملات بالعملة الاجنبية

يتم إثبات المعاملات التي تتم بعملة أخرى غير العملة الوظيفية للشركة (العملة الأجنبية) وفقاً لأسعار الصرف السائدة في تاريخ المعاملات. يتم ترجمة الأصول والالتزامات النقدية بالعملة الأجنبية في نهاية كل فترة مالية على أساس أسعار الصرف السائدة في ذلك التاريخ.

يتم الاعتراف بفروق أسعار الصرف على البنود النقدية في قائمة الدخل الشامل في السنة التي تنشأ فيها باستثناء فروق أسعار صرف العملات الأجنبية على البنود النقدية المطلوبة من أو المستحقة إلى عملية أجنبية من غير المحتمل أو المقرر أن يتم تسويتها (وهي بالتالي تشكل جزءاً من صافي الاستثمار في العملية الأجنبية) والتي يتم الاعتراف بها أولاً في الدخل الشامل الآخر ويتم إعادة تصنيفها من حقوق المساهمين إلى قائمة الدخل الشامل عند تسديد البنود النقدية.

شركة المناولة للشحن
شركة مساهمة سعودية - مقللة
إيضاحات على القوائم المالية
للسنة المنتهية في ٣١ ديسمبر ٢٠٢١م

٣- السياسات المحاسبية الهامة....(تتمه)

١٣/٣- مصروفات عمومية وإدارية

تتضمن المصروفات العمومية والإدارية التكاليف غير المباشرة التي لا تعتبر بالتحديد جزء من تكلفة الإيرادات ويتم تصنيف جميع المصروفات باستثناء تكلفة التمويل كمصروفات عمومية وإدارية ويتم توزيع المصروفات المشتركة الأخرى ما بين تكلفة الإيرادات ومصروفات عمومية وإدارية على أساس ثابت عند اللزوم.

١٤/٣- ربحية السهم

تقوم الشركة بعرض ربحية السهم الأساسية والمخفض للسهم الواحد لأسهمها العادية. يتم احتساب ربحية السهم الأساسية بقسمة صافي الربح أو الخسارة المتاحة إلى حملة الأسهم العادية للشركة على المتوسط المرجح لعدد الأسهم العادية القائمة خلال السنة، والمعدل لحملة الأسهم. يتم تحديد ربحية السهم المخفضة عن طريق تعديل صافي الربح أو الخسارة المنسوبة إلى حملة الأسهم العادية والمتوسط المرجح لعدد الأسهم العادية القائمة، والمعدل لحملة الأسهم، لتعديل آثار كل الأسهم العادية المخفضة المحتملة والتي تشمل السندات القابلة للتحويل لأسهم والأسهم الممنوحة للموظفين إن وجدت.

١٥/٣- توزيعات الأرباح

تسجل توزيعات الأرباح النهائية في القوائم المالية في الفترة التي يتم اعتماد هذه الأرباح من قبل الجمعية العامة للمساهمين.

شركة المناولة للشحن
شركة مساهمة سعودية - مقفلة
إيضاحات على القوائم المالية
للسنة المنتهية في ٣١ ديسمبر ٢٠٢١
(بالريالات السعودية)

٤. ممتلكات وعقارات ومعدات - (بالصافي)

الإجمالي	مباني على أرض مستأجرة	أثاث وتجهيزات	معدات ثقيلة	سيارات	شاحنات وسطحات	التكلفة:
٢٨,٣١٦,١٠٣	٢,٧٦٨,٣٢٩	٣,٣٨٢,٨١٩	٤,٩٣٦,٠٥٩	٧,٠٠٩,٩٥٦	١,٠٢١٨,٩٤٠	الرصيد في ١ يناير ٢٠٢١ م
١,٠١٤,٤٣٧	---	٥٧٨,٠٨٧	---	٤٣٦,٣٥٠	---	إضافات خلال السنة
(٣٩٦,٠٥١)	---	---	---	(٣٩٦,٠٥١)	---	إستبدالات خلال السنة
٢٨,٩٣٤,٤٨٩	٢,٧٦٨,٣٢٩	٣,٩٦٠,٩٠٦	٤,٩٣٦,٠٥٩	٧,٠٥٠,٢٥٥	١,٠٢١٨,٩٤٠	الرصيد في ٣١ ديسمبر ٢٠٢١ م
٢٢,٤٤٤,٦٦٢	١,٤٤٥,٩٥٧	٢,٦٢٠,٤٤٤	٤,٤٣٧,٤٧٧	٦,٤٦٧,٣٩٦	٧,٤٧٢,٣٨٨	مجموع الإستهلاك:
١,٥٢٥,٥١٠	١٨٤,٥٥٥	٢٠٧,٧٠٥	١٨١,١٨٦	٢٠٥,٩٩٤	٧٤٦,٩٧٠	الرصيد في ١ يناير ٢٠٢١ م
(٣٩٤,٧١٢)	---	---	---	(٣٩٤,٧١٢)	---	إضافات خلال السنة
٢٣,٥٧٥,٤٦٠	١,٦٣٠,٥١٢	٢,٨٢٨,١٤٩	٤,٢١٨,٦٦٣	٦,٢٧٧,٧٧٨	٨,٢٢٠,٣٥٨	إستبدالات خلال السنة
٥,٣٥٩,٠٢٩	١,١٣٧,٨١٧	١,١٣٢,٧٥٧	٣١٧,٣٩٦	٧٧٢,٤٧٧	١,٩٩٨,٥٨٢	الرصيد في ٣١ ديسمبر ٢٠٢١ م
٥,٨٧١,٤٤١	١,٣٢٢,٣٧٢	٧٦٢,٣٧٥	٤٩٨,٥٨٢	٥٤٢,٥٦٠	٢,٧٤٥,٥٥٢	صافي القيمة الدفترية في ٣١ ديسمبر ٢٠٢١ م
						صافي القيمة الدفترية في ٣١ ديسمبر ٢٠٢٠ م
						- المباني مقامة على اراضي مستأجرة من المؤسسة العامة للموانئ (مياه الملك عبد العزيز بالدمام) لمدة ٣٠ سنة تبدأ من ١٤٣٠/١٢/٣٠هـ.
						- بلغت تكلفة الممتلكات والمعدات التي تم إستهلاكها بالكامل ولكنها مازالت قيد الإستعمال ١٤,٤٧٨,٢٣٩ ريال سعودي (٢٠٢٠ - ١٢,٥٠٩,٦٧٠ ريال سعودي).
						تم توزيع إستهلاك السنة كما يلي:
						مصرفات تشغيل (إيضاح ١٧/٧)
						مصرفات عمومية وإدارية (إيضاح ١٨)
						٢٠٢٠ م
						٢٠٢١ م
						١,٢٠٣,٧١٦
						٧٥٦,٩٤٠
						٧٦٨,٥٥٠
						١,٩١٣,٢٢٠
						١,٥٢٥,٥١٠

شركة المناولة للشحن
شركة مساهمة سعودية - مقلنة
إيضاحات على القوائم المالية
للسنة المنتهية في ٣١ ديسمبر ٢٠٢١ م
(بالريالات السعودية)

٥- حق استخدام الوالتزامات عقود إيجار

١/٥- حق استخدام - بالصافي

الإجمالي	أراضي	سيارات	شاخات	التكلفة:
٦,٩٩٤,٩١٦	٧٠٣,٩١٦	١,٠٥٩,٠٠٠	٥,٢٣٢,٠٠٠	الرصيد في ١ يناير ٢٠٢١ م
٦,٩٩٤,٩١٦	٧٠٣,٩١٦	١,٠٥٩,٠٠٠	٥,٢٣٢,٠٠٠	الرصيد في ٣١ ديسمبر ٢٠٢١ م
١,٦٧٠,٣٨٥	١٣٥,١١٨	٤٣٠,٣٨٢	١,١٠٤,٨٨٥	مجمع الإستهلاك:
٨٠٢,٤٩٦	٦٧,٦٤٣	٢١١,٨٠٠	٥٢٣,٠٥٣	الرصيد في ١ يناير ٢٠٢١ م
٢,٤٧٢,٨٨١	٢٠٢,٧٦١	٦٤٢,١٨٢	١,٦٢٧,٩٣٨	إستهلاك السنة
٤,٥٢٢,٠٣٥	٥٠١,١٥٥	٤١٦,٨١٨	٣,٦٠٤,٠٦٢	الرصيد في ٣١ ديسمبر ٢٠٢١ م
٥,٣٢٤,٥٣١	٥٦٨,٧٩٨	٦٢٨,٦١٨	٤,١٢٧,١١٥	صافي القيمة الدفترية في ٣١ ديسمبر ٢٠٢١ م
٢٠٢٠	٢٠٢١			تم توزيع إستهلاك السنة كما يلي:
٦٢٢,٥٥٤	٥٩٠,٦٩٦			مصروفات تشغيل (إيضاح ١/١٧)
٢١١,٨٠٠	٢١١,٨٠٠			مصروفات عمومية وإدارية (إيضاح ١٨)
٨٣٤,٣٥٤	٨٠٢,٤٩٦			

٢/٥- التزامات عقود إيجار

الإجمالي	٢٠٢٠ م	٢٠٢١ م	٢٠١٩ م
٥,٠٧٦,١٧٠	٥,٥٦٤,٩١٦	٥,٢٠٣,٠٧٦	٥,٠٧٦,١٧٠
٢,٣٩٠,٣٦٣	---	---	٢,٣٩٠,٣٦٣
(١,٩٠١,٦١٧)	(٣٦١,٨٤٠)	(٧٦٧,٩٣٠)	(١,٩٠١,٦١٧)
٥,٥٦٤,٩١٦	٥,٢٠٣,٠٧٦	٤,٤٣٥,١٤٦	٥,٥٦٤,٩١٦
٩٠٩,٩٥٠	٨٨١,٨٠٣	٥٣٦,٠١١	٩٠٩,٩٥٠
٤٧٤,٤٤٧	---	---	٤٧٤,٤٤٧
(٥٠٢,٥٩٤)	(٣٤٥,٧٩٢)	(١٨٤,٥٨٧)	(٥٠٢,٥٩٤)
٨٨١,٨٠٣	٥٣٦,٠١١	٣٥١,٤٢٤	٨٨١,٨٠٣
٤,٦٨٣,١١٣	٤,٦٦٧,٠٦٥	٤,٠٨٣,٧٢٢	٤,٦٨٣,١١٣
١,٣١٣,٨٦٦	١,٢٥٣,٦٦٢	١,٤٩٦,٦٥٢	١,٣١٣,٨٦٦
٣,٣٦٩,٢٤٧	٣,٤١٣,٤٠٣	٢,٥٨٧,٠٧٠	٣,٣٦٩,٢٤٧

٦- أعمال رأسمالية تحت التنفيذ *

١ يناير ٢٠٢٠ م	٣١ ديسمبر ٢٠٢٠ م	٣١ ديسمبر ٢٠٢١ م	المبنى الإداري
٨٠٥,٧٣٧	٨٣٣,٨٨٩	١,٢٥٩,٨٣٧	
٨٠٥,٧٣٧	٨٣٣,٨٨٩	١,٢٥٩,٨٣٧	

* تتمثل الاعمال الرأسمالية تحت التنفيذ في مبنى اداري جاري نشاته على الأراضي المستاجرة من المؤسسة العامة للموانئ (ميناء الملك عبد العزيز بالدمام) لمدة ٣٠ سنة تبدأ من ١٤٣٠/١٢/٢٠ هـ.

شركة المناولة للشحن
شركة مساهمة سعودية - مقفلة
إيضاحات على القوائم المالية
للسنة المنتهية في ٣١ ديسمبر ٢٠٢١ م
(بالريالات السعودية)

٧ - مدينون تجاريون

١ يناير ٢٠٢٠ م	٣١ ديسمبر ٢٠٢٠ م	٣١ ديسمبر ٢٠٢١ م
١٣,٢٧٨,٨٥٢	١٥,٧٤٦,٢٨٢	٢٨,٤٦٢,٦٨٧
(٤٦٣,٥٣٠)	(٩٤١,٦٦٦)	(٢,١٥٦,٥٧١)
<u>١٢,٨١٥,٣٢٢</u>	<u>١٤,٨٠٤,٦١٦</u>	<u>٢٦,٣٠٦,١١٦</u>

عملاء
يخصم: الخسائر الإئتمانية المتوقعة (إيضاح ١/٧)

١/٧ - حركة الخسائر الإئتمانية المتوقعة

١ يناير ٢٠٢٠ م	٣١ ديسمبر ٢٠٢٠ م	٣١ ديسمبر ٢٠٢١ م
---	٤٦٣,٥٣٠	٩٤١,٦٦٦
٤٦٣,٥٣٠	٤٧٨,١٣٦	١,٢١٤,٩٠٥
<u>٤٦٣,٥٣٠</u>	<u>٩٤١,٦٦٦</u>	<u>٢,١٥٦,٥٧١</u>

رصيد أول السنة
المكون عن السنة (إيضاح ١٨)

٢/٧ - أعمار الديون

٢٠١٩ م	٢٠٢٠ م	٢٠٢١ م
١١,٢٨٧,٠٢٤	١٣,٢٤٨,٩٦٢	٢٥,٣٠٦,٦٤٩
١,٠٣٥,٧٥٠	١,٢٨٧,٢٦٧	١,٥٤٦,٤٣٣
٤٠٦,٠٠٤	٢٦٨,٣٨٧	٣٤٠,٧٠٠
٥٥٠,٠٧٤	٩٤١,٦٦٦	١,٢٦٨,٩٠٥
<u>١٣,٢٧٨,٨٥٢</u>	<u>١٥,٧٤٦,٢٨٢</u>	<u>٢٨,٤٦٢,٦٨٧</u>

من ١ يوم إلى ٩٠ يوم
من ٩١ يوم إلى ١٨٠ يوم
من ١٨١ يوم إلى سنة
أكثر من سنة

٨ - مصروفات مقدّمة وأرصدة مدينة أخرى

١ يناير ٢٠٢٠ م	٣١ ديسمبر ٢٠٢٠ م	٣١ ديسمبر ٢٠٢١ م
٢,٢٤٢,١٠٠	٤٩٠,٤٨٤	٢٧٠,٢٠٠
٢٦٣,٢٦٢	١٢٠,٣٣٦	٣٦٥,٨٠٥
١,٥١٣,٣٥٥	١,٦٣٤,٨٩٩	١,٧٨٤,٣٨٨
٩١,٧٦١	١٨٣,٨٨٥	٢٦٦,٠٠٦
٢٠,٨٤٠	٢٨,٠٤٠	١٧,٨٠٠
٩٩٩,٣١٢	١,١٦٤,٠١٦	١,٢٧٣,٦٧١
٥,١٣٠,٦٣٠	٣,٦٢١,٦٦٠	٣,٩٧٧,٨٧٠
(٣١١,١٦٣)	(٩٩٩,٣١٢)	(٩٩٩,٣١٢)
<u>٤,٨١٩,٤٦٧</u>	<u>٢,٦٢٢,٣٤٨</u>	<u>٢,٩٧٨,٥٥٨</u>

تأمين خطابات ضمان (إيضاح ٢١)
موردين دفعات مقدّمة
مصروفات مقدّمة
سلف وعهد عاملين
تأمينات لدى الغير
أرصدة مدينة أخرى
يخصم: الانخفاض في قيمة الأرصدة المدينة الأخرى

١/٨ - حركة الانخفاض في قيمة الأرصدة المدينة الأخرى

٢٠١٩ م	٢٠٢٠ م	٢٠٢١ م
---	٣١١,١٦٣	٩٩٩,٣١٢
٣١١,١٦٣	٦٨٨,١٤٩	---
<u>٣١١,١٦٣</u>	<u>٩٩٩,٣١٢</u>	<u>٩٩٩,٣١٢</u>

رصيد أول السنة
المكون خلال السنة (إيضاح ١٨)

٩ - نقد وما في حكمه

٣١ ديسمبر ٢٠١٩ م	٣١ ديسمبر ٢٠٢٠ م	٣١ ديسمبر ٢٠٢١ م
٨٠,٢٥٥	١٥,٠٠٠	---
٣,٦٨١,٢٥١	٧,٠١٦,٠٧٧	٣,١٨٣,٧٧٦
<u>٣,٧٦١,٥٠٦</u>	<u>٧,٠٣١,٠٧٧</u>	<u>٣,١٨٣,٧٧٦</u>

نقد بالصندوق
بنوك - حسابات جارية

شركة المناولة للشحن
شركة مساهمة سعودية - مقفلة
إيضاحات على القوائم المالية
للسنة المنتهية في ٣١ ديسمبر ٢٠٢١م
(بالريالات السعودية)

١٠- رأس المال

حدد رأس مال الشركة مبلغ ١٠,٠٠٠,٠٠٠ ريال سعودي (عشرة ملايين ريال سعودي) مقسم إلى ١,٠٠٠,٠٠٠ سهم متساوية القيمة تبلغ القيمة الاسمية لكل منها ١٠ ريال سعودي وجميعها أسهماً عادية عينية واكتتب المؤسسون في كامل أسهم رأس المال وتم توزيعها على النحو التالي.

عدد الأسهم	قيمة السهم	إجمالي قيمة الأسهم	نسبة المساهمة	المؤسسون
٥٠٠,٠٠٠	١٠	٥,٠٠٠,٠٠٠	٥٠%	علي بن عبد الله بن محمد الهيدان
٥٠٠,٠٠٠	١٠	٥,٠٠٠,٠٠٠	٥٠%	خالد بن محمد بن صقر الصقير
١,٠٠٠,٠٠٠		١٠,٠٠٠,٠٠٠	١٠٠%	

١١- إحتياطي نظامي

وفقاً لأحكام نظام الشركات السعودي، يتعين على الشركة تجنب ١٠% في كل سنة من صافي الدخل على الأقل إلى الإحتياطي النظامي ويجوز للجمعية العامة العادية أن تقرر وقف هذا التجنب إذا بلغ هذا الإحتياطي ٣٠% من رأس المال المدفوع أن هذا الإحتياطي غير قابل للتوزيع كاتصيب أرباح.

١٢- إحتياطي عام

يتمثل رصيد الإحتياطي العام في المبلغ المكون لمواجهة أي التزامات محتملة أو خسائر مستقبلية.

١٣- التزامات منافع الموظفين

٢٠١٩م (معدلة)	٢٠٢٠م (معدلة)	٢٠٢١م	
٢,٦٩٢,٨٣٠	٣,١٤٢,٥٩٦	٢,٩٠١,٩٧٨	رصيد أول السنة
٦٣٦,٦٩٤	٦٤٦,٤١٩	٧٥٨,٧١٥	تكلفة الخدمات الحالية
٩٢,٩٠٣	١٢١,٩٣٣	٨٥,٦٠٨	تكلفة الفوائد على التزامات منافع الموظفين
(١٣٨,٠٩٦)	(٨٠٣,٧٤٩)	(٥٢٤,٩٣٥)	المنافع المدفوعة خلال السنة
(١٤١,٧٣٥)	(٢٠٥,٢٢١)	٤١٥,٧٠٩	خسائر / أرباح إعادة القياس الإلكترونية
٣,١٤٢,٥٩٦	٢,٩٠١,٩٧٨	٣,٦٣٧,٠٧٥	

٢٠١٩م (معدلة)	٢٠٢٠م (معدلة)	٢٠٢١م	
١٨٢,٣٩٩	١٩٢,٠٨٨	١٩٣,٧٠٦	- يتم توزيع المكون خلال السنة كما يلي:-
٥٤٧,١٩٨	٥٧٦,٢٦٤	٦٥٠,٦١٧	مصروفات تشغيل (إيضاح ١/١٧)
٧٢٩,٥٩٧	٧٦٨,٣٥٢	٨٤٤,٣٢٣	مصروفات عمومية وإدارية (إيضاح ١٨)

١/١٣- افتراضات قياس التزامات منافع الموظفين

٢٠١٩م	٢٠٢٠م	٢٠٢١م	
%٣,٤٥	%٣,٨٨	%٢,٩٥	معدل الخصم
٦٠	٦٠	٦٠	سن التقاعد

٢/١٣- حركة إحتياطي إعادة قياس التزامات منافع الموظفين

٢٠١٩م	٢٠٢٠م	٢٠٢١م	
---	١٤١,٧٣٥	٣٤٦,٩٥٦	رصيد أول السنة
١٤١,٧٣٥	٢٠٥,٢٢١	(٤١٥,٧٠٩)	(خسائر) / أرباح إعادة القياس
١٤١,٧٣٥	٣٤٦,٩٥٦	(٦٨,٧٥٣)	رصيد نهاية السنة

شركة المناولة للشحن
شركة مساهمة سعودية - مقفلة
إيضاحات على القوائم المالية
للسنة المنتهية في ٣١ ديسمبر ٢٠٢١م
(بالريالات السعودية)

١٤- مصروفات مستحقة وأرصدة دائنة أخرى

١ يناير ٢٠٢٠م	٣١ ديسمبر ٢٠٢٠م	٣١ ديسمبر ٢٠٢١م	
٢٥٥,٢٨٧	٣٢٥,٠٤١	٣٢٣,٠٦٣	عملاء - دفعات مقدمة
٤١٦,٠٦٨	٧٤٩,٢٦٣	٣٤٣,٠٦٧	مصروفات مستحقة
٥٢,٣٨٣	٢٥,٨٥٧	٦٩,٦٩٦	تأمينات إجتماعية
٣١,٨١٦	٧٤,٣٦٩	١١٠,٩٢٦	هبة الزكاة والدخل - ضريبة القيمة المضافة
٥٠٥,٧١٢	٢٩٥,٩٩٠	٣٣٨,٢٦٦	تأمين من الغير
١٨,١٩٤	٢١,٥٢١	٢٢,٠٧٠	أرصدة دائنة أخرى
١,٢٧٩,٤٦٠	١,٤٩٢,٠٤١	١,٢٠٧,٠٨٨	

١٥- زكاة مستحقة

١/١٥- مكونات الوعاء الزكوي

يتكون الوعاء الزكوي التقريبي للشركة كما في ٣١ ديسمبر:

٢٠٢٠م	٢٠٢١م	
٥,٧١٦,٠٤٥	١٠,٣٣٧,٩٥٣	البندود الموجبه
١٠,٠٠٠,٠٠٠	١٠,٠٠٠,٠٠٠	الربح المعدل
٣,٣٢٢,٨٠٤	٣,٦٢٧,٦٥٣	رأس المال
٢,١٠٩,٧٤٧	٢,٣٧٧,٠٤٣	إحتياطيات
٥,٦١٥,٩٤٥	٤,٢٥٨,٧١٥	إلتزامات منافع الموظفين
٤,٤١٩,٩٩٧	٤,٠٨٣,٧٢٢	أرباح مبقاة
---	١,٩٤٠,٩٧٨	إلتزامات عقود إيجار
١٨٩,٨٩١	١٧٠,٦٨٣	مخصصات
٣١,٣٧٤,٤٢٩	٣٦,٧٩٦,٧٤٧	دائنون تجاريون
(٥,٨٧١,٤٤١)	(٥,٣٥٩,٠٢٩)	إجمالي البندود الموجبة
(٥,٣٢٤,٥٣١)	(٤,٥٢٢,٠٣٥)	البندود السالبة
(٨٣٣,٨٨٩)	(١,٢٥٩,٨٣٧)	ممتلكات وعقارات ومعدات - بالصافي
(١٢,٠٢٩,٨٦١)	(١١,١٤٠,٩٠١)	حق استخدام الأصول بالصافي
١٩,٧٦٨,٠٥٣	٢٦,١٣١,٨٢٦	أعمال راسمالية تحت التنفيذ
٤٩٤,٢٠١	٦٥٣,٢٩٦	إجمالي البندود السالبة
		الوعاء الزكوي *
		الزكاة بواقع ٢,٥%

* تم احتساب الزكاة بالنسبة والتناسب بين عدد أيام السنة المالية حسب فترة القوائم المالية منسوبا لعدد أيام السنة القمرية ٣٥٤ يوم بعد إستبعاد أرباح وخسائر العام لأنها تخص الفترة - وذلك إستناداً للمادة الرابعة عشر من اللائحة الجديدة لجباية الزكاة الصادرة بالقرار الوزاري رقم ٢٢١٦ بتاريخ ١٤٤٠/٧/١٤هـ.

٢/١٥- حركة الزكاة

٢٠٢٠م	٢٠٢١م	
٤١٢,٥٣١	٥٢١,٤٣١	الرصيد في بداية السنة
(٦٢٦,٩٨٦)	(٥٥٦,٦٣٤)	المسدد خلال السنة
٢٤١,٦٨٥	٤٧,٦٢٣	فروقات زكوية *
٤٩٤,٢٠١	٦٥٣,٢٩٦	المكون خلال السنة
٥٢١,٤٣١	٦٦٥,٧١٦	

شركة المناولة للشحن
شركة مساهمة سعودية - مقفلة
إيضاحات على القوائم المالية
للسنة المنتهية في ٣١ ديسمبر ٢٠٢١ م
(بالريالات السعودية)

١٥- زكاة مستحقة.....(تتمه)

٣/١٥- الوضع الزكوي

- قدمت الشركة إقرارها الزكوي عن السنة المنتهية في ٣١ ديسمبر ٢٠٢٠ م وحصلت على شهادة زكاة رقم ١٠٤٠٩١٨٨٥٦ عن السنة المذكورة تمكنها من إنهاء جميع معاملاتها بما في ذلك صرف مستحقاتها النهائية عن العقود تنتهي في ١٤٤٢/٩/٧ هـ الموافق ٢٠٢١/٤/٣٠ م.
- * ورد إلى الشركة خلال السنة إعادة ربط عن سنة ٢٠١٩ م نتج عنه فروقات زكوية بإجمالي قيمه قدرها ٤٧,٦٢٣ ريال وقامت الشركة بسداد المبلغ بالكامل خلال سنة ٢٠٢١ م.

٤/١٥- ضريبة القيمة المضافة

- يتم تقديم إقرارات ضريبة القيمة المضافة بصفة منتظمة ويتم سداد الضريبة من واقع الإقرار في المواعيد القانونية المقررة.

١٦- الإيرادات

٢٠٢٠ م	٢٠٢١ م	
٤٢,٩٢٢,٤٥٧	٦٠,٣٣٥,٦١٠	إيرادات الشحن البحري
٢٥,٦٨٢,٥٣٥	٣٩,٣٩٣,٤٣٣	إيرادات الشحن الجوي
٢٢,١٠٢,٩٢٩	٢٧,٨٦٣,٧٩٠	إيرادات النقل البري
٥,٤٧٨,٠٨٣	٤,١٦٦,٥٠٧	إيرادات الأعمال الوجستية
<u>٩٦,١٨٦,٠٠٤</u>	<u>١٣١,٧٥٩,٣٤٠</u>	

١٧- تكلفة الإيرادات

٢٠٢٠ م (معدلة)	٢٠٢١ م	
٣٤,٦٠٥,٠٧١	٥٠,٠١٠,٢٢٦	تكلفة شحن بحري
١٦,٩٢١,٣٧٣	٢٥,٧٢٨,٢٣٨	تكلفة شحن جوي
١٧,٣١٣,٤٩٨	٢٢,٥٥٢,٤١٠	تكلفة نقل بري
٣,٠٤٣,٥٨٥	٢,٣١٥,٨٢١	تكلفة الأعمال الوجستية
٦,٧١٥,٧٥٣	٦,٠٢٤,٠٢٩	مصروفات تشغيل (إيضاح ١/١٧)
<u>٧٨,٥٩٩,٢٨٠</u>	<u>١٠٦,٦٣٠,٧٢٤</u>	

١/١٧- مصروفات تشغيل

٢٠٢٠ م (معدلة)	٢٠٢١ م	
١,٧٣٩,٢٧٥	١,٦٦٨,٨٥٩	رواتب وأجور وما في حكمها
١٩٢,٠٨٨	١٩٣,٧٠٦	التزامات منافع الموظفين (إيضاح ١٣)
١,٥٥٤,٩٧٥	١,١٧٦,٢١٤	إصلاح وصيانة
٤٠٥,٣٤٢	٢٦٨,٢٧٩	تأمين
٥١٤,٣٢٨	٧٠٧,٦١٥	إيجارات
٤٧٣,٤٧٥	٤٨٨,٥٥٦	أمن وحراسة
٦٢٢,٥٥٤	٥٩٠,٦٩٦	إستهلاك حق استخدام (إيضاح ٥)
١,٢٠٣,٧١٦	٧٥٦,٩٤٠	إستهلاك ممتلكات وعقارات ومعدات (إيضاح ٤)
١٠,٠٠٠	١٧٣,١٦٤	أخرى
<u>٦,٧١٥,٧٥٣</u>	<u>٦,٠٢٤,٠٢٩</u>	

شركة المناولة للشحن
شركة مساهمة سعودية - مقفلة
إيضاحات على القوائم المالية
للسنة المنتهية في ٣١ ديسمبر ٢٠٢١ م
(بالريالات السعودية)

١٨- مصروفات عمومية وإدارية

٢٠٢٠ م (معدلة)	٢٠٢١ م	
٤,٦٤٠,٧٣٠	٦,٣٠٩,١٤٧	رواتب وأجور وما في حكمها
١٠١,٩٥٦	٤٦٤,٧٤٩	تذاكر سفر
١,٦٥٧,٤٢٠	١,٨٤٠,٢٣٢	إقامات وتأثيرات ورسوم حكومية
٢٨١,٢٣٩	٤٦٥,٤٤٠	تأمينات إجتماعية
٥٧٦,٢٦٤	٦٥٠,٦١٧	التزامات منافع الموظفين (إيضاح ١٣)
٥٤١,٤٥٣	٤٧١,٥٣٦	إيجارات
٥٣٠,٩٢٩	٤٥٤,٤٥٣	علاج وتأمين طبي
٢٤٤,٦٤٩	٣٥٠,١٨٦	مصاريق سيارات
١٩٨,٩٥٨	٢٥٢,١٧١	محروقات
١٦٣,٨٧٣	١٢٣,١١٥	تأمين
٢١١,٨٠٠	٢١١,٨٠٠	إستهلاك حق استخدام (إيضاح ٥)
٧٠٩,٥٠٤	٧٦٨,٥٧٠	إستهلاك ممتلكات وعقارات ومعدات (إيضاح ٤)
٣٩٠,١١٤	٤٢١,٧٢٩	بريد وهاتف واتصالات
٩٦,٥٣٦	١٦٤,٤٩٨	كهرباء ومياه
٧٥,٠٠٠	٧٨,٠٠٠	أتعاب واستشارات
١٥١,٩٦٩	٢٠٦,٤٤٢	صيانة وإصلاح
١٠٨,٩٥٤	١٦٥,٩٨٩	ضباغة ونظافة
٥٩,٤٩١	٥٦,٦٣٤	قرطاسية ومطبوعات
٤٧٨,١٣٦	١,٢١٤,٩٠٥	خسائر إئتمانية متوقعة (إيضاح ١/٧)
٦٨٨,١٤٩	---	الإنخفاض في قيمة الأرصدة المدينة الأخرى (إيضاح ١/٨)
٢٣٣,٠٤٠	١٧٨,٢٨٣	خدمات بنكية
١٣٠,٠٦٩	١٩٣,٨٠٦	متنوعة
<u>١٢,٢٧٠,٢٣٣</u>	<u>١٥,٠٤٢,٣٠٢</u>	
<u>١,٥١٧,٦٠٤</u>	<u>١,٨٣٩,٩٢٤</u>	رواتب ومكافآت وبدلات أعضاء مجلس الإدارة
<u>١٣,٧٨٧,٨٣٧</u>	<u>١٦,٨٨٢,٢٢٦</u>	

شركة المناولة للشحن
شركة مساهمة سعودية - مقفلة
إيضاحات على القوائم المالية
للسنة المنتهية في ٣١ ديسمبر ٢٠٢١ م
(بالريالات السعودية)

١٩- تعديلات سنوات سابقة

خلال السنوات السابقة قامت إدارة الشركة بإحتساب إلتزامات منافع الموظفين وفقاً لنظام العمل والعمال السعودي فقط ولم تلتزم الشركة بتطبيق متطلبات المعيار الدولي رقم (١٩) "منافع الموظف" وخلال السنة الحالية إلتزمت الشركة بتلك المتطلبات وفيما يلي أثر التطبيق.
أثر التطبيق على قائمة المركز المالي في ٠١ يناير ٢٠٢٠ م:-

إيضاح	قبل التعديل ٠١ يناير ٢٠٢٠ م	التصويت	بعد التعديل ٠١ يناير ٢٠٢٠ م
الأصول			
أصول غير متداولة			
٤	٧,٣١٠,٧٣٠	---	٧,٣١٠,٧٣٠
٥	٦,١٥٨,٨٨٥	---	٦,١٥٨,٨٨٥
٦	٨٠٥,٧٣٧	---	٨٠٥,٧٣٧
	<u>١٤,٢٧٥,٣٥٢</u>	---	<u>١٤,٢٧٥,٣٥٢</u>
أصول متداولة			
٧	١٢,٨١٥,٣٢٢	---	١٢,٨١٥,٣٢٢
٨	٤,٨١٩,٤٦٧	---	٤,٨١٩,٤٦٧
٩	٣,٧٦١,٥٠٦	---	٣,٧٦١,٥٠٦
	<u>٢١,٣٩٦,٢٩٥</u>	---	<u>٢١,٣٩٦,٢٩٥</u>
	<u>٣٥,٦٧١,٦٤٧</u>	---	<u>٣٥,٦٧١,٦٤٧</u>
حقوق المساهمين والإلتزامات			
حقوق المساهمين			
١٠	١٠,٠٠٠,٠٠٠	---	١٠,٠٠٠,٠٠٠
١١	٧١٠,٩٤٣	---	٧١٠,٩٤٣
١٢	٢,٦١١,٨٦١	---	٢,٦١١,٨٦١
	٧,٥٤٥,١١٠	(٣٧٠,٨٣٥)	٧,٩١٥,٩٤٥
	١٤١,٧٣٥	١٤١,٧٣٥	---
	<u>٢١,٠٠٩,٦٤٩</u>	(٢٢٩,١٠٠)	<u>٢١,٢٣٨,٧٤٩</u>
الإلتزامات			
إلتزامات غير متداولة			
٢/٥	٣,٣٦٩,٢٤٧	---	٣,٣٦٩,٢٤٧
١٣	٣,١٤٢,٥٩٦	٢٢٩,١٠٠	٢,٩١٣,٤٩٦
	<u>٦,٥١١,٨٤٣</u>	<u>٢٢٩,١٠٠</u>	<u>٦,٢٨٢,٧٤٣</u>
الإلتزامات المتداولة			
٢/٥	١,٣١٣,٨٦٦	---	١,٣١٣,٨٦٦
	٥,١٤٤,٢٩٨	---	٥,١٤٤,٢٩٨
١٤	١,٢٧٩,٤٦٠	---	١,٢٧٩,٤٦٠
١٥	٤١٢,٥٣١	---	٤١٢,٥٣١
	<u>٨,١٥٠,١٥٥</u>	---	<u>٨,١٥٠,١٥٥</u>
	<u>١٤,٦٦١,٩٩٨</u>	<u>٢٢٩,١٠٠</u>	<u>١٤,٤٣٢,٨٩٨</u>
	<u>٣٥,٦٧١,٦٤٧</u>	---	<u>٣٥,٦٧١,٦٤٧</u>

شركة المناولة للشحن
شركة مساهمة سعودية - مغلقة
إيضاحات على القوائم المالية
للسنة المنتهية في ٣١ ديسمبر ٢٠٢١ م
(بالريالات السعودية)

تابع/١٩- تعديلات سنوات سابقة
أثر التطبيق على قائمة المركز المالي في ٣١ ديسمبر ٢٠٢٠ م:-

بعد التعديل ٣١ ديسمبر ٢٠٢٠ م	التسويات	قبل التعديل ٣١ ديسمبر ٢٠٢٠ م	إيضاح	
				الأصول
				أصول غير متداولة
٥,٨٧١,٤٤١	---	٥,٨٧١,٤٤١	٤	ممتلكات وعقارات ومعدات - بالصافي
٥,٣٢٤,٥٣١	---	٥,٣٢٤,٥٣١	٥	حق استخدام الأصول - بالصافي
٨٣٣,٨٨٩	---	٨٣٣,٨٨٩	٦	أعمال رأسمالية تحت التنفيذ
١٢,٠٢٩,٨٦١	---	١٢,٠٢٩,٨٦١		إجمالي الأصول غير المتداولة
				أصول متداولة
١٤,٨٠٤,٦١٦	---	١٤,٨٠٤,٦١٦	٧	مدينون تجاريون - بالصافي
٢,٦٢٢,٣٤٨	---	٢,٦٢٢,٣٤٨	٨	مصرفات مقدمة وأرصدة مدينة أخرى - بالصافي
٧,٠٣١,٠٧٧	---	٧,٠٣١,٠٧٧	٩	نقد وما في حكمه
٢٤,٤٥٨,٠٤١	---	٢٤,٤٥٨,٠٤١		أجمالي الأصول المتداولة
٣٦,٤٨٧,٩٠٢	---	٣٦,٤٨٧,٩٠٢		إجمالي الأصول
				حقوق المساهمين والإلتزامات
				حقوق المساهمين
١٠,٠٠٠,٠٠٠	---	١٠,٠٠٠,٠٠٠	١٠	رأس المال
١,٠١٥,٧٩٢	---	١,٠١٥,٧٩٢	١١	إحتياطي نظامي
٢,٦١١,٨٦١	---	٢,٦١١,٨٦١	١٢	إحتياطي عام
٧,٧٣٨,٧١٥	(٦٢٠,٨٧٣)	٨,٣٥٩,٥٨٨		أرباح مبقاه
٣٤٦,٩٥٦	٣٤٦,٩٥٦	---		إعادة قياس إلتزامات منافع الموظفين
٢١,٧١٣,٣٢٤	(٢٧٣,٩١٧)	٢١,٩٨٧,٢٤١		إجمالي حقوق المساهمين
				الإلتزامات
				الإلتزامات غير متداولة
٣,٤١٣,٤٠٣	---	٣,٤١٣,٤٠٣	٢/٥	الإلتزامات عقود إيجار - الجزء الغير متداول
٢,٩٠١,٩٧٨	٢٧٣,٩١٧	٢,٦٢٨,٠٦١	١٣	الإلتزامات منافع الموظفين
٦,٣١٥,٣٨١	٢٧٣,٩١٧	٦,٠٤١,٤٦٤		إجمالي الإلتزامات غير المتداولة
				الإلتزامات المتداولة
١,٢٥٣,٦٦٢	---	١,٢٥٣,٦٦٢	٢/٥	الإلتزامات عقود إيجار - الجزء المتداول
٥,١٩٢,٠٦٣	---	٥,١٩٢,٠٦٣		موردين
١,٤٩٢,٠٤١	---	١,٤٩٢,٠٤١	١٤	مصرفات مستحقة وأرصدة دائنة أخرى
٥٢١,٤٣١	---	٥٢١,٤٣١	١٥	زكاة مستحقة
٨,٤٥٩,١٩٧	---	٨,٤٥٩,١٩٧		إجمالي الإلتزامات المتداولة
١٤,٧٧٤,٥٧٨	٢٧٣,٩١٧	١٤,٥٠٠,٦٦١		إجمالي الإلتزامات
٣٦,٤٨٧,٩٠٢	---	٣٦,٤٨٧,٩٠٢		إجمالي حقوق المساهمين والإلتزامات

شركة المناولة للشحن
شركة مساهمة سعودية - مغلقة
إيضاحات على القوائم المالية
للسنة المنتهية في ٣١ ديسمبر ٢٠٢١ م
(بالريالات السعودية)

تابع/١٩- تعديلات سنوات سابقة

أثر التطبيق على قائمة الدخل الشامل عن السنة المالية المنتهية في ٣١ ديسمبر ٢٠٢٠ م -

بعد التعديل ٢٠٢٠ م	التسميات	قبل التعديل ٢٠٢٠ م	إيضاح	
٩٦,١٨٦,٠٠٤	---	٩٦,١٨٦,٠٠٤	١٦	الإيرادات
(٧٨,٥٩٩,٢٨٠)	(٧٧,١٤٧)	(٧٨,٥٢٢,١٣٣)	١٧	تكلفة الإيرادات
<u>١٧,٥٨٦,٧٢٤</u>	<u>(٧٧,١٤٧)</u>	<u>١٧,٦٦٣,٨٧١</u>		مجمل الدخل
				المصروفات والأعباء
(١٣,٧٨٧,٨٣٧)	(١٧٢,٨٩١)	(١٣,٦١٤,٩٤٦)	١٨	مصروفات عمومية وإدارية
<u>(١٣,٧٨٧,٨٣٧)</u>	<u>(١٧٢,٨٩١)</u>	<u>(١٣,٦١٤,٩٤٦)</u>		إجمالي المصروفات والأعباء
٣,٧٩٨,٨٨٧	(٢٥٠,٠٣٨)	٤,٠٤٨,٩٢٥		صافي دخل الأعمال الرئيسية
٥٣,٢٥٦	---	٥٣,٢٥٦	١٩	إيرادات أخرى
(٣٤٥,٧٩٢)	---	(٣٤٥,٧٩٢)	٢/٥	تكلفة تمويل
٢٧,٩٨٩	---	٢٧,٩٨٩		أرباح بيع ممتلكات وعقارات ومعدات
<u>٣,٥٣٤,٣٤٠</u>	<u>(٢٥٠,٠٣٨)</u>	<u>٣,٧٨٤,٣٧٨</u>		صافي دخل السنة قبل الزكاة
(٧٣٥,٨٨٦)	---	(٧٣٥,٨٨٦)	١٥	الزكاة
<u>٢,٧٩٨,٤٥٤</u>	<u>(٢٥٠,٠٣٨)</u>	<u>٣,٠٤٨,٤٩٢</u>		الدخل الشامل
				الدخل الشامل الآخر
				البند الذي لن يعاد تصنيفها في وقت لاحق للربح أو الخسارة
٢٠٥,٢٢١		٢٠٥,٢٢١	١٣	ربح من إعادة قياس التزامات المنافع المحددة للموظفين
<u>٣,٠٠٣,٦٧٥</u>		<u>٣,٢٥٣,٧١٣</u>		إجمالي الدخل الشامل الآخر (صافي بعد الزكاة)
<u>٢,٨٠</u>		<u>٣,٠٥</u>	٢٠	ربحية السهم

٢٠- ربحية السهم

يتم احتساب ربحية السهم الأساسي عن طريق قسمة صافي ربح السنة على المتوسط المرجح لعدد الأسهم العادية المصدرة القائمة خلال السنة.

٣١ ديسمبر ٢٠٢٠ م	٣١ ديسمبر ٢٠٢١ م	
٢,٧٩٨,٤٥٤	٧,٥٧٧,٨٠٦	صافي ربح السنة
١,٠٠٠,٠٠٠	١,٠٠٠,٠٠٠	عدد الأسهم العادية المصدرة القائمة خلال السنة
<u>٢,٨٠</u>	<u>٧,٥٨</u>	ربحية السهم

٢١- التزامات محتملة

٣١ ديسمبر ٢٠٢٠ م	٣١ ديسمبر ٢٠٢١ م	
٣,٨٤٥,٥٥٧	٢,٣٧٧,٠٠٠	خطابات ضمان
(٤٩٠,٤٨٤)	(٢٧٠,٢٠٠)	الغطاء النقدي (إيضاح ٨)
<u>٣,٣٥٥,٠٧٣</u>	<u>٢,١٠٦,٨٠٠</u>	

شركة المناولة للشحن
شركة مساهمة سعودية - مقلنة
إيضاحات على القوائم المالية
للسنة المنتهية في ٣١ ديسمبر ٢٠٢١م

٢٢- الأدوات المالية وإدارة المخاطر

١/٢٢- إدارة مخاطر السيولة

مخاطر السيولة هي المخاطر التي سوف تواجهها منشأة في صعوبة تأمين الأموال اللازمة للوفاء بالتزاماتها المتعلقة بالأدوات المالية. وقد تنتج مخاطر السيولة عن عدم المقدرة على بيع أصل مالي وبسرعة بقيمة تقارب قيمته العادلة. تقوم الشركة بإدارة مخاطر السيولة بمراقبتها بشكل دوري للتأكد من توفر أرصدة سيولة نقدية كافية من خلال تسهيلات بنكية متاحة للوفاء بأي التزامات مستقبلية. تنص شروط الإيرادات الخاصة بالمركز الرئيسي بأن يتم سداد المبالغ نقدا عند أداء الخدمة أو على أساس الاستحقاق.

٢/٢٢- إدارة مخاطر الائتمان

مخاطر الائتمان هي مخاطر عدم مقدرة طرف في أداة مالية على الوفاء بالتزاماته والتسبب في تكبد الطرف الآخر خسارة مالية. ليس لدى الشركة تركيز هام لمخاطر الائتمان. يتم إيداع النقد لدى بنوك ذات تصنيف ائتماني مرتفع. وتسعى الشركة للحد من مخاطرها الائتمانية فيما يتعلق بالعملاء بوضع حدود ائتمانية ومراقبة المديونيات القائمة في تاريخ المركز المالي وتكوين مخصص مقابل الأرصدة المشكوك في تحصيلها والتي هي على أساس ملف العميل وتواريخ السداد السابقة للسداد. تتم مراقبة ذمم العملاء المدينة القائمة بشكل منتظم.

٣/٢٢- إدارة مخاطر الأسعار

مخاطر الأسعار هي مخاطر تعرض قيمة أداة مالية للتقلبات نتيجة للتغيرات في أسعار السوق سواء كانت تلك التغيرات ناتجة عن عوامل محددة للأداة الفردية أو مصدرها أو عوامل تؤثر على جميع الأدوات المتداولة في السوق.

مخاطر السوق

- مخاطر السوق هي مخاطر التذبذب في أداة مالية ما بسبب التغيرات في الأسعار السائدة في السوق مثل أسعار صرف العملات الأجنبية ومعدلات الفوائد وأسعار الأسهم مما يؤثر على دخل الشركة أو قيمة ما تمتلكه من أدوات مالية.
- تهدف إدارة مخاطر السوق إلى إدارة التعرض لمخاطر السوق والسيطرة عليها ضمن الحدود المقبولة مع تعظيم العوائد.

أسعار مخاطر الفائدة (العمولات)

تمثل مخاطر أسعار الفائدة (العمولات) المخاطر المتعلقة بآثار التقلبات في أسعار الفائدة (العمولات) السائدة بالسوق على المركز المالي للشركة وتدفعاتها النقدية.

٤/٢٢- مخاطر العملة

مخاطر التغير في قيمة الأدوات المالية بسبب التغيرات في أسعار صرف العملات الأجنبية والذي يؤثر على المدفوعات والمقبوضات بالعملات الأجنبية وكذلك تقييم الوالاتزامات بالعملات الأجنبية. إن معاملات الشركة الأساسية هي بالريال السعودي. إن المعاملات الأخرى بالعملات الأجنبية غير جوهرية.

٢٣- الأحداث اللاحقة

لم تكن هناك أحداث لاحقة لتاريخ القوائم المالية من شأنها أن تؤثر بصورة جوهرية على المبالغ المفصح عنها في القوائم المالية كما في ٣١ ديسمبر ٢٠٢١م.

٢٤- اعتماد القوائم المالية

تم اعتماد إصدار القوائم المالية عن السنة المنتهية في ٣١ ديسمبر ٢٠٢١م بتاريخ ١٣ نوالقعدة ١٤٤٣هـ (الموافق ١٢ يولية ٢٠٢٢م) من قبل إدارة الشركة.

٢-١٣ القوائم المالية المدققة للسنة المالية المنتهية في ٣١ ديسمبر ٢٠٢٢م

شركة المناولة للشحن
شركة مساهمة سعودية - مغلقة
القوائم المالية للسنة المنتهية
ونقرير المراجع المستقل
في ٣١ ديسمبر ٢٠٢٢م

شركة المناولة للشحن
شركة مساهمة سعودية - مغلقة
وتقرير المراجع المستقل
القوائم المالية للسنة المنتهية
في ٣١ ديسمبر ٢٠٢٢ م

رقم الصفحة

٢ - ١

٣

٤

٥

٦

٢٨ - ٧

المحتويات

- تقرير المراجع المستقل

- قائمة المركز المالي

- قائمة الدخل الشامل

- قائمة التغيرات في حقوق المساهمين

- قائمة التدفقات النقدية

- إيضاحات على القوائم المالية



السيد العيوطي وشركاه

محاسبون ومراجعون قانونيون

شركة ذات مسئولية محدودة مهنية
رأس المال المنفوع مليون ريال سعودي
رقم السجل التجاري ٤٠٣٠٢٩١٢٤٥
طريق الخير - الدمام السريع - حي البترية
ص.ب ٢٠٠، الخبر ٣١٩٥٢
المملكة العربية السعودية
ت: ٠١٣ ٨٨٢ ٢١٩٣
ف: ٠١٣ ٨٨٢ ١٩٧٣
المركز الرئيسي - جدة
www.elayouty.com

تقرير المراجع المستقل

إلى السادة مساهمي
شركة المناولة للشحن
شركة مساهمة سعودية - مقفلة
الدمام - المملكة العربية السعودية
تقرير عن مراجعة القوائم المالية

الرأي:

لقد راجعنا القوائم المالية لشركة المناولة للشحن (شركة مساهمة مقفلة) - الدمام ("الشركة") والتي تشمل قائمة المركز المالي كما في ٣١ ديسمبر ٢٠٢٢م وقائمة الدخل الشامل وقائمة التغيرات في حقوق المساهمين وقائمة التدفقات النقدية للسنة المنتهية في ذلك التاريخ والإيضاحات من (١) إلى (٢٦) المرفقة مع القوائم المالية، بما في ذلك ملخص للسياسات المحاسبية المهمة.

وفي رأينا، فإن القوائم المالية المرفقة للشركة تعرض بعذر من جميع الجوانب الجوهرية، المركز المالي للشركة كما في ٣١ ديسمبر ٢٠٢٢م وأدائها المالي وتدفعاتها النقدية للسنة المنتهية في ذلك التاريخ وفقاً للمعايير الدولية للتقرير المالي المعتمدة في المملكة العربية السعودية والمعايير والإصدارات الأخرى التي تعتمدها الهيئة السعودية للمراجعين والمحاسبين.

أساس الرأي:

لقد قمنا بالمراجعة وفقاً للمعايير الدولية للمراجعة المعتمدة في المملكة العربية السعودية. ومسؤولياتنا بموجب تلك المعايير موضحة بمزيد من التفصيل في قسم "مسؤوليات المراجع عن مراجعة القوائم المالية" الواردة في تقريرنا. ونحن مستقلون عن الشركة وفقاً للميثاق الدولي لسلوك وأداب المهنة للمحاسبين المهنيين (بما في ذلك معايير الاستقلال الدولية)، المعتمد في المملكة العربية السعودية، ذي الصلة بمراجعتنا للقوائم المالية، وقد وفينا أيضاً بمسؤولياتنا المسلكية الأخرى وفقاً لذلك الميثاق. وفي اعتقادنا فإن أدلة المراجعة التي حصلنا عليها كافية ومناسبة لتوفير أساس لرأينا.

مسؤوليات الإدارة والمكلفين بالحوكمة عن القوائم المالية:

إن الإدارة هي المسؤولة عن إعداد القوائم المالية وعرضها العادل وفقاً للمعايير الدولية للتقرير المالي المعتمدة في المملكة العربية السعودية والمعايير والإصدارات الأخرى التي تعتمدها الهيئة السعودية للمراجعين والمحاسبين ووفقاً لنظام الشركات والنظام الأساسي للشركة وهي المسؤولة عن الرقابة الداخلية التي تراها الإدارة ضرورية، لتمكينها من إعداد قوائم مالية خالية من تحريف جوهري سواء بسبب غش أو خطأ.

وعند إعداد القوائم المالية، فإن الإدارة هي المسؤولة عن تقدير قدرة الشركة على البقاء كمنشأة مستمرة وعن الإفصاح بحسب مقتضى الحال، عن الأمور ذات العلاقة بالإستمرارية، وإستخدام أساس الإستمرارية في المحاسبة ما لم تكن هناك نية لتصفية الشركة أو إيقاف عملياتها، أو ليس هناك خيار واقعي ملائم بخلاف ذلك.

إن مجلس الإدارة هم المسئولون عن الإشراف على عملية التقرير المالي في الشركة.

مسؤوليات المراجع عن مراجعة القوائم المالية:

تتمثل أهدافنا في الحصول على تأكيد معقول عما إذا كانت القوائم المالية ككل خالية من تحريف جوهري سواء بسبب غش أو خطأ وإصدار تقرير المراجع المستقل الذي يتضمن رأينا، إن التأكيد المعقول هو مستوى عالٍ من التأكيد، إلا أنه ليس ضماناً على أن المراجعة التي تم القيام بها وفقاً للمعايير الدولية للمراجعة المعتمدة في المملكة العربية السعودية ستكشف دائماً عن تحريف جوهري عندما يكون موجوداً. ويمكن أن تنشأ التحريفات عن الغش أو الخطأ وتعد جوهرياً، بمفردها أو في مجموعها عندما تؤثر على القرارات الاقتصادية التي يتخذها المستخدمون على أساس هذه القوائم المالية.



السيد العيوطي وشركاه
محاسبون ومراجعون قانونيون

تقرير المراجع المستقل

إلى السادة مساهمي
شركة المناولة للشحن
شركة مساهمة سعودية - مقللة
الدمام - المملكة العربية السعودية

تقرير عن مراجعة القوائم المالية (تتمه)

مسؤوليات المراجع عن مراجعة القوائم المالية: (تتمه)

- وكجزء من المراجعة وفقاً للمعايير الدولية للمراجعة المعتمدة في المملكة العربية السعودية فإننا نمارس الحكم المهني ونحافظ على نزعة الشك المهني خلال المراجعة. وعلينا أيضاً:
- تحديد وتقييم مخاطر التحريفات الجوهرية في القوائم المالية وتقديرها سواء بسبب غش أو خطأ، وتصميم وتنفيذ إجراءات مراجعة استجابة لتلك المخاطر، والحصول على أدلة مراجعة كافية ومناسبة لتوفير أساس لإبداء رأينا. ويعد خطر عدم اكتشاف تحريف جوهري ناتج عن غش أعلى من الخطر الناتج عن الخطأ، لأن الغش قد ينطوي على نواطؤ أو تزوير أو حنف متعمد أو إفادات مضللة أو تجاوز لإجراءات الرقابة الداخلية.
 - الحصول على فهم للرقابة الداخلية ذات الصلة بالمراجعة، من أجل تصميم إجراءات مراجعة مناسبة للظروف، وليس بغرض إبداء رأي في فاعلية أنظمة الرقابة الداخلية بالشركة.
 - تقويم مدى ملائمة السياسات المحاسبية المستخدمة، ومدى معقولية التقديرات المحاسبية والإفصاحات ذات العلاقة التي قامت بها الإدارة.
 - استنتاج مدى مناسبة استخدام الإدارة لأساس الاستمرارية في المحاسبة، إستناداً إلى أدلة المراجعة التي تم الحصول عليها، ما إذا كان هناك عدم تأكد جوهري ذا علاقة بأحداث أو ظروف قد تثير شكاً كبيراً بشأن قدرة الشركة على البقاء كمنشأة مستمرة. وإذا خلصنا إلى وجود عدم تأكد جوهري، فإننا مطالبون بأن نلفت الانتباه في تقريرنا إلى الإفصاحات ذات العلاقة الواردة في القوائم المالية، أو إذا كانت تلك الإفصاحات غير كافية، فإننا مطالبون بتعديل رأينا. تستند استنتاجاتنا إلى أدلة المراجعة التي تم الحصول عليها حتى تاريخ تقريرنا. ومع ذلك، فإن الأحداث أو الظروف المستقبلية قد تسبب في توقف الشركة عن البقاء كمنشأة مستمرة.
 - تقويم العرض العام وهيكل ومحتوى القوائم المالية، بما في ذلك الإفصاحات، وتحديد ما إذا كانت القوائم المالية تمثل المعاملات والأحداث ذات العلاقة بطريقة تحقق العرض العادل.
- لقد أبلغنا مجلس الإدارة فيما يتعلق بالأمور الأخرى، بالنطاق والتوقيت المخطط للمراجعة والنتائج المهمة للمراجعة، بما في ذلك أي أوجه قصور مهمة في الرقابة الداخلية إكتشفناها خلال المراجعة.

عن السيد العيوطي وشركاه

شجاع الممشي

عبد الله أحمد بالعمش
محاسب قانوني
ترخيص رقم (٣٤٥)



الخبر في: ٠٣ ذو القعدة ١٤٤٤ هـ
الموافق: ٢٣ مايو ٢٠٢٣ م

شركة المناولة للشحن
شركة مساهمة سعودية - مقفلة
قائمة المركز المالي
كما في ٣١ ديسمبر ٢٠٢٢ م
(بالريالات السعودية)

٣١ ديسمبر ٢٠٢١ م	٣١ ديسمبر ٢٠٢٢ م	ايضاح	
			الأصول
			الأصول غير المتداولة
٥,٣٥٩,٠٢٩	٤,٢٣٨,٢٨٣	٥	ممتلكات وعقارات ومعدات - بالصافي
٤,٥٢٢,٠٣٥	٧,٣٩٢,٣٧٧	١/٦	حق استخدام الأصول - بالصافي
١,٢٥٩,٨٣٧	٢,٢٥١,٢٠٨	٧	أعمال رأسمالية تحت التنفيذ
<u>١١,١٤٠,٩٠١</u>	<u>١٣,٨٨١,٨٦٨</u>		إجمالي الأصول غير المتداولة
			الأصول المتداولة
٢٦,٣٠٦,١١٦	٢٧,٠٩٤,٦٦٢	٨	مدنيون تجاريون - بالصافي
٢,٩٧٨,٥٥٨	٤,١٠٩,٨٠٨	٩	مصروفات مقدمة وأرصدة مدينة أخرى - بالصافي
٣,١٨٣,٧٧٦	٦,٣٦٢,٤٥١	١٠	نقد وما في حكمه
<u>٣٢,٤٦٨,٤٥٠</u>	<u>٣٧,٥٦٦,٩٢١</u>		إجمالي الأصول المتداولة
<u>٤٣,٦٠٩,٣٥١</u>	<u>٥١,٤٤٨,٧٨٩</u>		إجمالي الأصول
			حقوق المساهمين والإلتزامات
			حقوق المساهمين
١٠,٠٠٠,٠٠٠	١٠,٠٠٠,٠٠٠	١١	رأس المال
١,٧٧٣,٥٧٣	٢,٧٣٩,٣٧٥	١٢	إحتياطي نظامي
٢,٦١١,٨٦١	٢,٦١١,٨٦١	١٣	إحتياطي عام
١١,٠٧٨,٧٤٠	١٧,٣٧٠,٩٦١		أرباح مبقاه
(٦٨,٧٥٣)	٢٢٧,٢٤٩	٢/١٤	إعادة قياس إلتزامات منافع الموظفين
<u>٢٥,٣٩٥,٤٢١</u>	<u>٣٢,٩٤٩,٤٤٦</u>		إجمالي حقوق المساهمين
			الإلتزامات
			الإلتزامات غير المتداولة
٢,٥٨٧,٠٧٠	٢,٥٢٩,٧١٤	٢/٦	إلتزامات عقود إيجار - الجزء الغير متداول
٣,٦٣٧,٠٧٥	٣,٧٣٣,٠٧٨	١٤	إلتزامات منافع الموظفين
<u>٦,٢٢٤,١٤٥</u>	<u>٦,٢٦٢,٧٩٢</u>		إجمالي الإلتزامات غير المتداولة
			الإلتزامات المتداولة
١,٤٩٦,٦٥٢	٢,٥٠٧,٠٢٨	٢/٦	إلتزامات عقود إيجار - الجزء المتداول
٨,٦٢٠,٣٢٩	٧,١٩١,٧٤٠		موردين
١,٢٠٧,٠٨٨	١,٧٢٠,٣٨٩	١٥	مصروفات مستحقة وأرصدة دائنة أخرى
٦٦٥,٧١٦	٨١٧,٣٩٤	١٦	مخصص الزكاة
<u>١١,٩٨٩,٧٨٥</u>	<u>١٢,٢٣٦,٥٥١</u>		إجمالي الإلتزامات المتداولة
<u>١٨,٢١٣,٩٣٠</u>	<u>١٨,٤٩٩,٣٤٣</u>		إجمالي الإلتزامات
<u>٤٣,٦٠٩,٣٥١</u>	<u>٥١,٤٤٨,٧٨٩</u>		إجمالي حقوق المساهمين والإلتزامات

الايضاحات المرفقة من (١) الى (٢٦) تمثل جزءاً لا يتجزأ من هذه القوائم المالية

شركة المناولة للشحن
شركة مساهمة سعودية - مقفلة
قائمة الدخل الشامل
للسنة المنتهية في ٣١ ديسمبر ٢٠٢٢ م
(بالريالات السعودية)

٢٠٢١ م	٢٠٢٢ م	ايضاح	
١٣١,٧٥٩,٣٤٠	١٣٨,٩٠٧,٤٤٢	١٧	الإيرادات
(١٠٦,٦٣٠,٧٢٤)	(١١١,٢٩٥,٨٣٥)	١٨	تكلفة الإيرادات
<u>٢٥,١٢٨,٦١٦</u>	<u>٢٧,٦١١,٦٠٧</u>		مجمّل الدخل
(١٦,٨٨٢,٢٢٦)	(١٧,٥١٧,٠١٧)	٢٠	المصروفات والأعباء
(١٦,٨٨٢,٢٢٦)	(١٧,٥١٧,٠١٧)		مصروفات عمومية وإدارية
٨,٢٤٦,٣٩٠	١٠,٠٩٤,٥٩٠		إجمالي المصروفات والأعباء
٢١٦,٩٢٢	٥٩٢,٧٨٩		صافي دخل الأعمال الرئيسية
(١٨٤,٥٨٧)	(٢٨٢,٤٨١)		إيرادات أخرى
---	٨٣,٢٨٠		تكلفة تمويل
٨,٢٧٨,٧٢٥	١٠,٤٨٨,١٧٨		أرباح بيع ممتلكات وعقارات ومعدات
(٧٠٠,٩١٩)	(٨٣٠,١٥٥)	١٦	صافي دخل السنة قبل الزكاة
<u>٧,٥٧٧,٨٠٦</u>	<u>٩,٦٥٨,٠٢٣</u>		الزكاة
			الدخل الشامل
(٤١٥,٧٠٩)	٢٩٦,٠٠٢	١٤	الدخل الشامل الآخر
٧,١٦٢,٠٩٧	٩,٩٥٤,٠٢٥		البنود التي لن يعاد تصنيفها في وقت لاحق للربح أو الخسارة
			أرباح / (خسائر) من إعادة قياس التزامات المنافع المحددة للموظفين
<u>٧,٥٨</u>	<u>٩,٦٦</u>	٢٢	إجمالي الدخل الشامل الآخر
			ربحية السهم

الإيضاحات المرفقة من (١) إلى (٢٦) تمثل جزءاً لا يتجزأ من هذه القوائم المالية

شركة المتولة للشحن
 شركة مساهمة سعودية - مقفلة
 قائمة التغيرات في حقوق المساهمين
 للسنة المنتهية في ٣١ ديسمبر ٢٠٢٢ م
 (بالريالات السعودية)

الإجمالي	إعلاءة قياس	أرباح مبقاه	إحتياطي عام	إحتياطي نظامي	رأس المال	
	التزامات منافع الموظفين					الرصيد في ١ يناير ٢٠٢١ م
٢١,٧١٣,٣٢٤	٣٤٦,٩٥٦	٧,٧٣٨,٧١٥	٢,٦١١,٨٦١	١,٠١٥,٧٩٢	١,٠٠٠,٥٠٠,٠٠٠	صافي دخل السنة
٧,١٦٢,٠٩٧	(٤١٥,٧٠٩)	٧,٥٧٧,٨٠٦	---	---	---	الإحتياطي النظامي المكون
---	---	(٧٥٧,٧٨١)	---	٧٥٧,٧٨١	---	الرصيد في ٣١ ديسمبر ٢٠٢١ م
(٣,٤٨٠,٠٠٠)	---	(٣,٤٨٠,٠٠٠)	---	---	---	
٢٥,٣٩٥,٤٢١	(٦٨,٧٥٣)	١١,٠٧٨,٧٤٠	٢,٦١١,٨٦١	١,٧٧٣,٥٧٣	١,٠٠٠,٥٠٠,٠٠٠	
٢٥,٣٩٥,٤٢١	(٦٨,٧٥٣)	١١,٠٧٨,٧٤٠	٢,٦١١,٨٦١	١,٧٧٣,٥٧٣	١,٠٠٠,٥٠٠,٠٠٠	الرصيد في ١ يناير ٢٠٢٢ م
٩,٩٥٤,٠٢٥	٢٩٦,٠٠٢	٩,٦٥٨,٠٢٣	---	---	---	صافي دخل السنة
---	---	(٩٦٥,٨٠٢)	---	٩٦٥,٨٠٢	---	الإحتياطي النظامي المكون
(٢,٤٠٠,٠٠٠)	---	(٢,٤٠٠,٠٠٠)	---	---	---	الرصيد في ٣١ ديسمبر ٢٠٢٢ م
٣٢,٩٤٩,٤٤٦	٢٢٧,٢٤٩	١٧,٣٧٠,٩٦١	٢,٦١١,٨٦١	٢,٧٣٩,٣٧٥	١,٠٠٠,٥٠٠,٠٠٠	

الإيضاحات المرتبطة من (١) إلى (٢٦) تمثل جزءاً لا يتجزأ من هذه القوائم المالية

شركة المناولة للشحن
شركة مساهمة سعودية - مقفلة
قائمة التدفقات النقدية
للسنة المنتهية في ٣١ ديسمبر ٢٠٢٢م
(بالريالات السعودية)

٢٠٢١م	٢٠٢٢م	
٨,٢٧٨,٧٢٥	١٠,٤٨٨,١٧٨	التدفق النقدي من الأنشطة التشغيلية
		ربح السنة قبل الزكاة
		تسويات لـ:
١,٥٢٥,٥١٠	١,٤٣٨,٩٦٧	استهلاك ممتلكات وعقارات ومعدات
٨٠٢,٤٩٦	١,٠٢٨,٢٠٣	إستهلاك حق استخدام الأصول
---	(٨٣,٢٨٠)	(أرباح) بيع ممتلكات وعقارات ومعدات
---	٢٠٥,٣٩٦	الخسائر الإئتمانية المتوقعة
١,٢١٤,٩٠٥	(١٣٣,٩٥٠)	(عكس) / الإنخفاض في قيمة الأرصدة المدينة الأخرى
٨٤٤,٣٢٣	٦٥٩,٤٦٩	إلتزامات منافع الموظفين
١٨٤,٥٨٧	٢٨٢,٤٨١	تكلفة تمويل
<u>١٢,٨٥٠,٥٤٦</u>	<u>١٣,٨٨٥,٤٦٤</u>	
(١٢,٧١٦,٤٠٥)	(٩٩٣,٩٤٢)	التغير في الأصول والإلتزامات التشغيلية:
(٣٥٦,٢١٠)	(٩٩٧,٢٩٩)	مدينون تجاريون
٣,٤٢٨,٢٦٦	(١,٤٢٨,٥٨٩)	مصروفات مقدمة وأرصدة مدينة أخرى
(٢٨٤,٩٥٣)	٥١٣,٣٠١	موردين
(٥٢٤,٩٣٥)	(٢٦٧,٤٦٤)	مصروفات مستحقة وأرصدة دائنة أخرى
(٥٥٦,٢٣٤)	(٦٧٨,٤٧٧)	إلتزامات منافع الموظفين مسددة
<u>١,٨٣٩,٦٧٥</u>	<u>١٠,٠٣٢,٩٩٤</u>	مخصص زكاة مسدد
		صافي التدفق النقدي الناتج من الأنشطة التشغيلية
١,٣٣٩	٢٣٧,٦٥٨	التدفق النقدي من الأنشطة الإستثمارية
(١,٠١٤,٤٣٧)	(٤٧٢,٥٩٨)	المحصل من بيع ممتلكات وعقارات ومعدات
(٤٢٥,٩٤٨)	(٩٩١,٣٧١)	المسدد لشراء ممتلكات وعقارات ومعدات
<u>(١,٤٣٩,٠٤٦)</u>	<u>(١,٢٢٦,٣١١)</u>	المسدد لأعمال رأسمالية تحت التنفيذ
		صافي التدفق النقدي (المستخدم في) الأنشطة الإستثمارية
(٧٦٧,٩٣٠)	(٣,٢٢٨,٠٠٨)	التدفق النقدي من الأنشطة التمويلية
(٣,٤٨٠,٠٠٠)	(٢,٤٠٠,٠٠٠)	المسدد من إلتزامات عقود الإيجار
<u>(٤,٢٤٧,٩٣٠)</u>	<u>(٥,٦٢٨,٠٠٨)</u>	توزيعات أرباح مدفوعة
(٣,٨٤٧,٣٠١)	٣,١٧٨,٦٧٥	صافي التدفق النقدي (المستخدم في) الأنشطة التمويلية
٧,٠٣١,٠٧٧	٣,١٨٣,٧٧٦	صافي التغير في النقد وما في حكمه خلال السنة
<u>٣,١٨٣,٧٧٦</u>	<u>٦,٣٦٢,٤٥١</u>	رصيد النقد وما في حكمه في أول السنة
		رصيد النقد وما في حكمه في آخر السنة

الإيضاحات المرفقة من (١) إلى (٢٦) تمثل جزءاً لا يتجزأ من هذه القوائم المالية

شركة المناولة للشحن
شركة مساهمة سعودية - مقللة
إيضاحات على القوائم المالية
للسنة المنتهية في ٣١ ديسمبر ٢٠٢٢ م

١- عام

- شركة المناولة للشحن - شركة سعودية - مقللة مقرها الرئيسي - الدمام - المملكة العربية السعودية تعمل بموجب السجل التجاري رقم ٢٠٥٠٠٣٢٣٣٥ صاغر من مدينة الدمام بتاريخ ١٢ محرم ١٤١٨ هـ وساري حتى ١١/١١/١٤٤٥ هـ.
- تم تغيير الكيان القانوني للشركة من شركة ذات مسؤولة محدودة إلى شركة مساهمة - مقللة - بموجب قرار وزارة التجارة والإستثمار رقم ق/٢٧٤ الصادر بتاريخ ١٥ شعبان ١٤٣٨ هـ.

١/١- نشاط الشركة

أنشطة وكالات النقل والشحن البحري بموجب ترخيص رقم ٥٢٢٩١٢-٠٠٨٤ الصادر بتاريخ ١٤٤١/٤/٦ هـ.

٢/١- تشمل القوائم المالية على حسابات المركز الرئيسي وأصول والتزامات نتائج أعمال الفروع التالية:-

- فرع شركة المناولة للشحن يعمل بموجب سجل تجاري رقم ٢٠٥٠٠٤٤٥١٤ الصادر من مدينة الدمام بتاريخ ١١/١١/١٤٢٤ هـ ونشاط الواسطة التجارية.
- فرع شركة المناولة للشحن يعمل بموجب سجل تجاري رقم ٢٠٥٠٠٦٣١٢٠ الصادر من مدينة الدمام بتاريخ ٢٩/١٢/١٤٢٩ هـ ونشاط النقل البري للبضائع بموجب ترخيص رقم ١١/٠٠١٢٠٥١ الصادر بتاريخ ٢٢/١٠/١٤٤١ هـ.
- فرع شركة المناولة للشحن يعمل بموجب سجل تجاري رقم ١٠١٠١٦١٠٢٨ الصادر من مدينة الرياض بتاريخ ٥/١٢/١٤٢١ هـ ونشاط الواسطة التجارية.
- فرع شركة المناولة للشحن يعمل بموجب سجل تجاري رقم ١٠١٠١٨٨١٣٥ الصادر من مدينة الرياض بتاريخ ٥/٥/١٤٢٤ هـ ونشاط خدمات الشحن الجوي بموجب ترخيص الهيئة العامة للطيران المدني رقم ١٥٥ الصادر بتاريخ ٢٠/٤/١٤٤١ هـ.
- فرع شركة المناولة للشحن يعمل بموجب سجل تجاري رقم ١٠١٠٣٣١١٠٨ الصادر من مدينة الرياض بتاريخ ١٢/٤/١٤٣٣ هـ ونشاط متعهد نقل البضائع بحراً (وسطاء الشحن البحري)، أنشطة وكالات الشحن الجوي.
- فرع شركة المناولة للشحن يعمل بموجب سجل تجاري رقم ٤٠٣٠١٣١٠٤٧ الصادر من مدينة جدة بتاريخ ١٢/٥/١٤٢١ هـ ونشاط وكالات النقل والشحن البحري.
- فرع شركة المناولة للشحن يعمل بموجب سجل تجاري رقم ٤٠٣٠٢٢٤٨٤٢ الصادر من مدينة جدة بتاريخ ٢٠/٤/١٤٣٧ هـ ونشاط شحن جوي بموجب ترخيص رقم ٢٢ الصادر بتاريخ ٢٠/٤/١٤٣٧ هـ.
- فرع شركة المناولة للشحن يعمل بموجب سجل تجاري رقم ٤٠٣٠٢٣٨٨٧١ الصادر من مدينة جدة بتاريخ ٢٥/٢/١٤٣٤ هـ ونشاط شحن جوي بموجب ترخيص رقم ٩ الصادر بتاريخ ٨/٧/١٤٣٣ هـ.
- فرع شركة المناولة للشحن يعمل بموجب سجل تجاري رقم ٢٠٥٠١٠٤٥٣١ الصادر من مدينة الدمام بتاريخ ٢٧/٣/١٤٣٦ هـ ونشاط شحن جوي.
- فرع شركة المناولة للشحن يعمل بموجب سجل تجاري رقم ٤٠٣٠٤٢١٢٤٧ الصادر من مدينة جدة بتاريخ ٢٧/١١/١٤٤٢ هـ.
- فرع شركة المناولة للشحن يعمل بموجب سجل تجاري رقم ٢٠٥٠١٥٦٦٠٢ الصادر من مدينة الدمام بتاريخ ١٩/٨/١٤٤٣ هـ.

٢- أسس إعداد القوائم المالية

١/٢- الالتزام بالمعايير المحاسبية

تم إعداد القوائم المالية للسنة المنتهية في ٣١ ديسمبر ٢٠٢٢ م وفقاً للمعايير الدولية للتقرير المالي المعتمدة في المملكة العربية السعودية والمعايير والإصدارات الأخرى المعتمدة من قبل الهيئة السعودية للمراجعين والمحاسبين.

٢/٢- أسس القياس

تم إعداد القوائم المالية وفقاً لأساس الإستحقاق المحاسبي ومفهوم الإستمرارية وعلي أساس مبدأ التكلفة التاريخي باستثناء الأصول المالية التي يتم قياسها بالقيمة العادلة والالتزامات المالية التي يتم قياسها بالقيمة الحالية للالتزامات المستقبلية بإستخدام طريقة وحدة الائتمان المتوقعة.

شركة المناولة للشحن
شركة مساهمة سعودية - مقفلة
إيضاحات على القوائم المالية
للسنة المنتهية في ٣١ ديسمبر ٢٠٢٢م

٢- أسس إعداد القوائم المالية (تتمه)

٣/٢- عملة القياس

تم إعداد القوائم المالية بالريالات السعودية التي تمثل العملة الوظيفية وعملة العرض، وتدرج جميع المبالغ في القوائم المالية بالريال السعودي.

٤/٢- استخدام الأحكام والتقديرات والافتراضات المحاسبية

إن إعداد القوائم المالية يتطلب من إدارة الشركة ممارسة الحكم وإجراء تقديرات وافتراضات تؤثر على تطبيق السياسات ومبالغ الإيرادات والمصروفات والأصول والالتزامات والإفصاحات. تستند هذه التقديرات والافتراضات المرتبطة بها إلى الخبرة السابقة وعوامل أخرى مختلفة يعتقد أنها معقولة في ظل الظروف. قد تختلف النتائج الفعلية عن هذه التقديرات.

يتم مراجعة التقديرات والافتراضات الأساسية على أساس مستمر، ويتم الاعتراف بالتسويات على التقديرات المحاسبية في الفترة التي يتم فيها تعديل التقدير إذا كانت المراجعة تؤثر فقط على تلك الفترة، أو في فترة الحالية والفترة المستقبلية إذا كانت التسويات تؤثر على الفترات الحالية والمستقبلية.

فيما يلي معلومات حول الأمور الهامة الخاضعة للتقديرات وحالات عدم التأكيد والأحكام الهامة عند تطبيق السياسات المحاسبية والتي لها تأثيراً جوهرياً على المبالغ المدرجة في القوائم المالية:

مدة عقود الإيجار

عند تحديد مدة عقد الإيجار، تأخذ الإدارة في الاعتبار جميع الحقائق والظروف التي تخلق حافزاً اقتصادياً لممارسة خيار التمديد أو تتم مراجعة التقييم في حالة حدوث حدث جوهري أو تغيير كبير في الظروف التي تؤثر على هذا التقييم. خلال السنة المالية الحالية، لم يكن هناك أي أثر مالي جوهري لمراجعة شروط عقود الإيجار لتعكس أثر ممارسة خيارات التمديد أو الإنهاء

الاستهلاك والإطفاء للأصول غير المتكافئة

يتم الاعتراف بالاستهلاك والإطفاء لتخفيض تكلفه الناقصا قيمتها المتبقية على مدى اعمارها الإنتاجية باستخدام أنسب الطرق لاحتمال استهلاك والإطفاء. وتقوم الشركة بمراجعة الأعمار الإنتاجية المقدرة والقيم المتبقية وطريقه الاهلاك في نهاية كل مركز مالي وتحسب أي تغييرات في التقديرات على أساس مستقبلي.

الزكاة

عندما يكون مبلغ الزكاة لالتزامات أو الأصول غير مؤكد، تعترف الشركة بالمخصص الذي يعكس أفضل تقدير للإدارة كنتيجة أكثر احتمالاً بناءً على الحقائق المعروفة في الاختصاص ذو الصلة. يتم تحميل أية فروقات زكوية بين التقديرات والتقييمات الزكوية النهائية على قائمة الدخل الشامل في الفترة التي تم تكبدها، إلا إذا كان متوقعا.

مخصص خسائر الائتمانية المتوقعة

تطبق الشركة نموذج خسائر الائتمان المتوقعة لتحديد خسائر الانخفاض في قيمة الذمم المدينة التجارية والذمم المدينة الأخرى، ويتطلب ذلك من الشركة أخذ بعض العوامل للتأكد ان الذمم المدينة غير مبالغ فيها نتيجة احتمالية عدم تحصيلها مثل اعمار الذمم المدينة والتقييم الائتماني المستمر ويتم تسجيل المخصصات عندما يكون هناك دليل موضوعي يشير الى احتمالية عدم التحصيل وطبقاً لما ينص عليه المعيار الدولي للتقرير المالي رقم (٩).

انخفاض قيمة الأصول الملموسة وغير الملموسة

تراجع الشركة في نهاية كل مركز مالي القيم الدفترية لاصولها الملموسة وغير الملموسة لتحديد ما إذا كان هناك مؤشر على ان تلك القد تعرضت لخسائر انخفاض في قيمه. في حالة وجود مثل هذه المؤشرات يتم تقدير القيمة القابلة للاسترداد للاصل من اجل تحديد مدى خسارة انخفاض القيمة (إن وجدت).

الطوارئ

بطبيعتها، لن يتم ظهور الحالات الطارئة إلا عند وقوع أو فشل وقوع حدث أو أكثر. إن تقييم مثل هذه الحالات الطارئة يتضمن بطبيعتها ممارسة حكم وتقديرات مهمة للنتائج الأحداث المستقبلية.

شركة المناولة للشحن
شركة مساهمة سعودية - مقللة
إيضاحات على القوائم المالية
للسنة المنتهية في ٣١ ديسمبر ٢٠٢٢م

٣- أثر التغييرات في السياسات المحاسبية بسبب اعتماد المعايير الجديدة

١/٣- المعايير الدولية للتقرير المالي وتفسير لجنة تفسيرات المعايير الدولية للتقرير المالي والتعديلات الجديدة التي إعتدتها الشركة.
فيما يلي المعايير والتفسيرات والتعديلات المحاسبية على المعايير الحالية التي تم نشرها بواسطة معايير المحاسبة الدولية، وهي إلزامية للفترة المحاسبية التي تبدأ في ١ يناير ٢٠٢٢م ما بعدها.

تسري للسنوات التي تبدأ في أو بعد	الوصف	التعديلات على المعايير
١ يناير ٢٠٢٢م	العقود المحملة بخسارة - تكلفة إستكمال أداة العقد	معيار المحاسبة الدولي رقم (٣٧)
١ يناير ٢٠٢٢م	الممتلكات والمعدات: المتحصلات السابقة للإستخدام المقصود	معيار المحاسبة الدولي رقم (١٦)
١ يناير ٢٠٢٢م	التحسينات المنبوية على المعايير الدولية للتقارير المالية ٢٠١٨م - ٢٠٢٠م	معيار الدولي للتقرير المالي رقم (١٦)، والمعيار الدولي للتقرير المالي رقم (٩)، ومعيار المحاسبة الدولي رقم (٤١)، والمعيار الدولي للتقرير المالي رقم (١) والمعيار الدولي للتقرير المالي رقم (٢)
١ يناير ٢٠٢٢م	إشارة إلى إطار المفاهيم	

٢/٣- المعايير الدولية للتقرير المالي الجديدة وتفسيرات لجنة تفسيرات المعايير الدولية للتقرير المالي والتعديلات الصادرة والتي لم يتم تطبيقها بعد.

تسري للسنوات التي تبدأ في أو بعد	الوصف	التعديلات على المعايير
١ يناير ٢٠٢٣م	عقود التأمين	المعيار الدولي للتقرير المالي رقم (١٧)
١ يناير ٢٠٢٣م	التعديلات المتعلقة بتاريخ إنتهاء صلاحية نهج التأجيل	المعيار الدولي للتقرير المالي رقم (٤)
١ يناير ٢٠٢٢م	تصنيف الألتزامات على أنها متداولة وغير متداولة، تعديل لتأجيل تاريخ سريان تعديلات يناير ٢٠٢٠م، التعديلات المتعلقة بالإفصاح عن السياسات المحاسبية.	معيار المحاسبة الدولي رقم (١)
١ يناير ٢٠٢٣م	الضريبة المؤجلة للأصول والإلتزامات الناشئة من معاملته واحده	المعيار الدولي للتقرير المالي رقم (١٢)

تتوقع الإدارة أنه سيتم تطبيق هذه التفسيرات والتعديلات الجديدة على القوائم المالية للشركة عندما تكون سارية، كما أن تطبيق هذه التفسيرات والتعديلات يتوقع ألا يكون له أثر جوهري على القوائم المالية للشركة في سنة التطبيق الأولى.

٤- السياسات المحاسبية الهامة

فيما يلي عرضاً للسياسات المحاسبية الهامة والمطبقة في إعداد هذه القوائم المالية للشركة. وهذه السياسات مطبقة بشكل مستمر، ما لم ينص على خلاف ذلك.

١/٤- الممتلكات والعقارات والمعدات

١/١/٤- الاعتراف والقياس

- تقاس الممتلكات والعقارات والمعدات بالتكلفة بعد خصم مجمع الاستهلاك وخسارة مجمع الانخفاض، إن وجدت.
- تتضمن تكلفة النفقات التي تنسب مباشرة لاقتناء الأصول، وتتضمن تكلفة ذاتية البناء تكلفة المواد والعمالة المباشرة وأي تكاليف أخرى تنسب مباشرة لتجهيز الإلإى الحالة التي يتم تشغيلها بها وللغرض الذي اقتنيت من أجله وتكاليف تفكيك وإزالة المواد وإعادة الموقع الذي توجد فيه وتكاليف الاقتراض المرسمة.

٢/١/٤- إلغاء الاعتراف

يتم إلغاء الاعتراف بالقيمة الدفترية لبند من بنود الممتلكات والعقارات والمعدات عند بيعه أو عندما لا يتوقع تدفق منافع اقتصادية مستقبلية من استخدامه أو بيعه. تدرج الأرباح أو الخسائر الناتجة عن إلغاء الاعتراف ببند من بنود الممتلكات والعقارات والمعدات بقائمة الدخل الشامل.

شركة المناولة للشحن
شركة مساهمة سعودية - مقللة
إيضاحات على القوائم المالية
للسنة المنتهية في ٣١ ديسمبر ٢٠٢٢ م

٤- السياسات المحاسبية الهامة... (تمه)

٣/١/٤- التكاليف اللاحقة للاقتناء

تدرج تكلفة استبدال مكون ما من بند الممتلكات والعقارات والمعدات بالقيمة الفترية للبند عندما يكون هناك احتمال أن منافع اقتصادية مستقبلية سوف تتدفق إلى الشركة وأنه يمكن قياس تكلفتها بشكل موثوق به ويتم إلغاء الاعتراف بالقيمة المرحلة للمكون المستبدل. تدرج تكلفة تقديم الخدمة اليومية للممتلكات والعقارات والمعدات بقائمة الدخل الشامل عند تكبدها.

٤/١/٤- الاستهلاك

- يستند الاستهلاك على تكلفة الناقصا قيمتها التخريدية. يتم تقدير المكونات الهامة للأصول الفردية، وإذا كان هناك مكون ما له عمر إنتاجي يختلف عن بقية ذلك الأصل، فإن ذلك المكون يتم إستهلاكه بشكل مستقل.
 - يدرج الاستهلاك بقائمة الدخل الشامل بطريقة القسط الثابت على مدى العمر الإنتاجي التقديري لكل مكون لبند من بنود الممتلكات والعقارات والمعدات - فيما عدا الأراضي التي لا تستهلك. يتم فحص طرق الاستهلاك والأعمار الانتاجية والقيمة التخريدية في تاريخ كل مركز مالي، ويتم تعديلها كلما كان ذلك ملائماً. يبدأ استهلاك الأصل عندما يكون متاحاً للاستخدام، ويتوقف استهلاكه في التاريخ الذي يصنف فيه الأصل على أنه محتفظ به للبيع أو يلغى فيه إثباته.
 - تستهلك المباني المنشأة على أرض مستأجرة على مدى اعمارها الانتاجية الاقتصادية أو فترة التأجير غير المنتهية، أيهما أقل، وفيما يلي نسب الإستهلاك التقديرية للفترة الحالية وفترة المقارنة:
- | الأصول | نسبة الإستهلاك | الأصول | نسبة الإستهلاك |
|------------------|----------------|---------------------------|----------------|
| - شاحنات ومسطحات | ١٠% | - أثاث وتجهيزات | ٢٠% |
| - سيارات | ٢٠% | - مباني على أراضي مستأجرة | ٢٠% |
| - معدات ثقيلة | ١٠% | | |

٢/٤- أعمال رأسمالية تحت التنفيذ

تظهر الأعمال الرأسمالية تحت التنفيذ بالتكلفة وتتضمن تكلفة الإنشاءات والمعدات والمصروفات المباشرة. لا يتم إستهلاك الأعمال الرأسمالية تحت التنفيذ والتي سوف يتم إستهلاكها من قبل الشركة عندما تصبح جاهزة للإستخدام حيث يتم تحويلها إلى ممتلكات وعقارات ومعدات.

٣/٤- حق استخدام التزامات عقود الإيجار

- قامت الشركة بالاعتراف بالتزامات جديدة لعقود إيجارها لأنواع متنوعة من العقود تشمل إيجارات السيارات والشاحنات والأراضي. يتم توزيع كل دفعة إيجار بين المطلوبات وتكلفة التمويل. يتم تحميل تكلفة التمويل على الدخل الشامل على مدى فترة الإيجار بحيث يتم تحقيق معدل فائدة دوري ثابت على الرصيد المتبقي من الالتزام لكل فترة. يتم استهلاك حق إستخدام الأصل على مدى العمر الإنتاجي للأصل وفترة عقد الإيجار، أيهما أقصر، على أساس القسط الثابت.
 - يتم مبدئياً قياس الالتزامات الناشئة عن عقد الإيجار على أساس القيمة الحالية.
- ١- يتم قياس حق استخدام بالتكلفة التي تتضمن الأتي:
- مبلغ القياس المبدئي للالتزامات الأيجار.
 - أي دفعات إيجارية تم سدادها في أو قبل تاريخ بدء العقد ناقصاً أي حوافز إيجار مستلمة.
 - أي تكاليف مباشرة مبدئية.
 - تكاليف التجديد.

شركة المناولة للشحن
شركة مساهمة سعودية - مقللة
إيضاحات على القوائم المالية
للسنة المنتهية في ٣١ ديسمبر ٢٠٢٢م

٤- السياسات المحاسبية الهامة... (تتمه)

٣/٤- حق استخدام التزامات عقود الإيجار... (تتمه)

- ٢- تتضمن التزامات الإيجار صافي القيمة الحالية لمدفوعات الإيجار التالية:
- الدفعات الثابتة (بما في ذلك الدفعات الثابتة في جوهرها) ناقصاً أي حوافز إيجار مدينة.
 - دفعات الإيجار المتغيرة التي تستند إلى مؤشر أو معدل.
 - المبالغ المتوقع دفعها من قبل المستأجر بموجب ضمانات القيمة المتبقية.
 - سعر ممارسة خيار الشراء إذا كان المستأجر متأكداً بشكل معقول من ممارسة هذا الخيار.
- دفعات الغرامات الخاصة بإنهاء عقد الإيجار، إذا كانت مدة الإيجار تعكس ممارسة المستأجر لذلك الخيار. يتم خصم مدفوعات عقد الإيجار باستخدام معدل الإقتراض الإضافي والذي يمثل السعر الذي سيدفعه المستأجر ليقترض الأموال اللازمة للحصول على أصل ما بقيمة مماثلة في بيئة اقتصادية مماثلة بشروط وأحكام مماثلة. يتم إثبات المدفوعات المرتبطة بعقود الإيجار قصيرة الأجل وإيجارات المنخفضة القيمة على أساس القسط الثابت كمصروف في قائمة الدخل الشامل. عقود الإيجار قصيرة الأجل هي عقود إيجار ذات فترة إيجار مدتها ١٢ شهراً أو أقل.

٤/٤- الانخفاض في قيمة الأصول غير المالية

يتم الاعتراف بخسائر الانخفاض في القيمة عند زيادة القيمة الدفترية للأصل عن القيمة العادلة ناقصاً منها التكلفة البيعية. ويتم الاعتراف بخسائر الانخفاض في القيمة ضمن قائمة الدخل الشامل إن وجدت.

ويتم تحديد القيمة العادلة طبقاً للمعيار الدولي رقم ١٣ والخاص بالقيمة العادلة وتكلفة الاستبعاد وهي التكلفة التي يمكن إضافتها فقط. ويتم تقييم القيمة الدفترية للنقد بطريق القيمة الحالية المخصومة للتدفقات النقدية المستقبلية اخذاً في الاعتبار المخاطر المتعلقة بالنقد في البلد التي يتم التعامل بها.

في تاريخ كل مركز مالي، يتم مراجعة قيم الأصول غير المالية بخلاف الأصول المالية وتلك التي تعرضت للانخفاض في قيمتها وذلك لاحتمالية رد الانخفاض في القيمة. وعندما يتم لاحقاً رد خسارة الانخفاض في القيمة، يتم زيادة القيمة الدفترية للأصل أو الوحدة المولدة للنقد وفقاً للتقديرات المعدلة في قيمتها القابلة للاسترداد، على ألا تتجاوز القيمة الدفترية فيما لو لم يتم تسجيل أي خسارة للانخفاض في قيمة الأصول أو الوحدة المولدة للنقد في السنوات السابقة. ويتم إثبات رد خسارة الانخفاض في القيمة كإيرادات مباشرة في قائمة الدخل الشامل. الإنخفاض في قيمة الممتلكات والعقارات والمعدات الناتجة بشكل أساسي من الطاقة غير المستغلة للمصنع عن طريق إقبال أو بيع منتجات غير فعالة من المنتجات المساعدة. عندما يتم عكس خسارة الانخفاض في القيمة لاحقاً، يتم زيادة القيمة الدفترية للأصل إلى القيمة القابلة للاسترداد المعدلة في حدود القيمة الدفترية التي كان من الممكن تحديدها إذا لم يتم الاعتراف بخسارة الانخفاض في القيمة للأصل في السنوات السابقة. يتم الاعتراف بعكس خسارة الانخفاض في القيمة مباشرة في قائمة الدخل الشامل، إلا إذا كان الأصل المعني مدرجاً بالقيمة المعاد تقييمها، وفي هذه الحالة يتم معاملة عكس خسارة الانخفاض في القيمة كزيادة في إعادة التقييم.

٥/٤- النقد وما حكمه

ولأغراض إعداد قائمة التدفقات النقدية يتكون بند النقد وما في حكمه من نقدية بالصندوق والحسابات الجارية وودائع لدى البنوك والاستثمارات الأخرى قصيرة الأجل عالية السيولة إن وجدت ، والتي تكون فترة استحقاقها الأصلية ثلاثة أشهر أو أقل وتتوفر للشركة بدون أي قيود .

٦/٤- الأدوات المالية

الأداة المالية هي أي عقد ينتج عنه أصل مالي لأحد المنشآت و التزامات مالية أو أدوات حقوق ملكية لمنشأة أخرى.

الأصول المالية

الإثبات والقياس الأولي:

تتكون الأصول المالية للشركة من النقد وما في حكمه، والنعم المدينة التجارية والنعم المدينة الأخرى.

يتم إثبات الأصول المالية مبدئياً عندما تصبح الشركة طرفاً في الأحكام التعاقدية للأداة. يتم قياس الأصل المالي مبدئياً بالقيمة العادلة مضافاً إليه، بالنسبة لبند غير مدرج بالقيمة العادلة من خلال الدخل الشامل، تكاليف المعاملة العائدة مباشرة إلى الاستحواذ عليه أو طرحه.

شركة المناولة للشحن
شركة مساهمة سعودية - مقللة
إيضاحات على القوائم المالية
للسنة المنتهية في ٣١ ديسمبر ٢٠٢٢م

٤- السياسات المحاسبية الهامة(تتمه)

٦/٤- الأدوات المالية(تتمه)

التصنيف والقياس اللاحق:

يعتمد تصنيف الأصول المالية عند الإثبات الأولي على خصائص التدفقات النقدية التعاقدية للأصل المالي ونموذج أعمال الشركة لإدارتها. يتم قياس الذمم المدينة التجارية التي لا تحتوي على عنصر تمويل هام أو التي طبقت الشركة من أجلها الوسيلة العملية، وتقيس الشركة في البداية الأصل المالي بقيمته العادلة مضافاً إليها تكاليف المعاملات، في حالة وجود أصل مالي ليس بالقيمة العادلة من خلال الدخل الشامل. يتم قياس الذمم المدينة التجارية التي لا تحتوي على عنصر تمويل هام أو التي طبقت الشركة من أجلها الوسيلة العملية بسعر المعاملة المحدد بموجب المعيار الدولي للتقرير المالي ١٥ - الإيرادات من العقود مع العملاء.

عند الإثبات الأولي، يتم تصنيف الأصل المالي وفقاً لقياس به:

- تكلفة مطفأة.
- القيمة العادلة من خلال الدخل الشامل الآخر - أدوات دين.
- استثمار حقوق ملكية بالقيمة العادلة من خلال الدخل الشامل الآخر، أو.
- القيمة العادلة من خلال الدخل الشامل.

لا يتم إعادة تصنيف الأصول المالية لاحقاً بعد الإثبات الأولي، إلا إذا قامت الشركة بتغيير نموذج أعمالها لإدارة الأصول المالية.

يقاس الأصل المالي بالتكلفة المطفأة إذا ما استوفى الشرطين التاليين، وهو غير محدد بالقيمة العادلة من خلال الدخل الشامل:

- الأصل محتفظ به ضمن نموذج أعمال هدفه الاحتفاظ بالأصول لتحصيل التدفقات النقدية التعاقدية.
- الشروط التعاقدية للأصل المالي تؤدي إلى تدفقات نقدية في تواريخ محددة تمثل فقط مدفوعات من أصل المبلغ وفائدة على أصل المبلغ القائم.
- تقاس أداة الدين بالقيمة العادلة من خلال الدخل الشامل الآخر فقط إذا استوفت الشرطين التاليين وهي غير محددة بالقيمة العادلة من خلال الدخل الشامل:
- الاحتفاظ بالأصل ضمن نموذج أعمال والذي يتحقق الغرض منه عن طريق تحصيل كل من التدفقات النقدية التعاقدية وبيع الأصول المالية؛ و
- الشروط التعاقدية للأصل المالي تؤدي إلى تدفقات نقدية في تواريخ محددة تمثل فقط مدفوعات من أصل المبلغ وفائدة على أصل المبلغ القائم.

عند الإثبات الأولي لاستثمارات حقوق الملكية التي لا يتم الاحتفاظ بها بغرض المتاجرة، يحق للشركة أن تختار بشكل نهائي عرض التغيرات اللاحقة في القيمة العادلة للاستثمار ضمن الدخل الشامل الآخر (مصنفة كاستثمار حقوق ملكية - بالقيمة العادلة من خلال الدخل الشامل) يتم هذا الاختيار على أساس كل استثمار على حدة. إن جميع الأصول المالية غير المصنفة كمقاسة بالتكلفة المطفأة أو بالقيمة العادلة من خلال الدخل الشامل الآخر وفقاً لما تم بيانه أعلاه، يتم قياسها بالقيمة العادلة من خلال الدخل الشامل. وعند الإثبات الأولي، قد تختار الشركة بصورة غير قابلة للإلغاء قياس أصل مالي يفي بمتطلبات القياس بالتكلفة المطفأة أو بالقيمة العادلة من خلال الدخل الشامل الآخر، وكذلك بالقيمة العادلة من خلال الدخل الشامل إذا كان القيام بذلك يلغي أو يقلص بصورة جوهرية التباين المحاسبي الذي قد ينشأ.

تقييم نموذج الأعمال

تقوم الشركة بعمل تقييم للهدف من نموذج الأعمال الذي يكون الأصل بموجبه محتفظ به على مستوى المحفظة لأن هذا يعكس الطريقة الأمثل التي يدار بها العمل والمعلومات التي يتم إرسالها إلى الإدارة.

شركة المناولة للشحن
شركة مساهمة سعودية - مقللة
إيضاحات على القوائم المالية
للسنة المنتهية في ٣١ ديسمبر ٢٠٢٢ م

٤- السياسات المحاسبية الهامة.... (تتمه)

٦/٤- الأدوات المالية..... (تتمه)

القياس اللاحق والأرباح والخسائر

أصول مالية بالقيمة العادلة من خلال الربح أو الخسارة

يتم قياس هذه الأصول لاحقاً بالقيمة العادلة. يتم إثبات صافي الأرباح والخسائر، وتشمل أي فائدة أو إيرادات توزيعات الأرباح، ضمن الدخل الشامل.

أصول مالية بالتكلفة المطفأة

يتم قياس هذه الأصول لاحقاً بالتكلفة المطفأة باستخدام طريقة الفائدة الفعلية، يتم تخفيض التكلفة المطفأة بمقدار خسائر الانخفاض في القيمة. يتم إثبات إيرادات الفائدة وأرباح وخسائر ترجمة العملات الأجنبية والانخفاض في القيمة في الدخل أو الخسارة. يتم إثبات أي ربح أو خسارة في قائمة الدخل الشامل.

استثمارات دين بالقيمة العادلة من خلال الدخل الشامل الآخر

يتم قياس هذه الأصول لاحقاً بالقيمة العادلة. إن إيرادات الفائدة وفقاً لطريقة الفائدة الفعلية، وكذلك أرباح وخسائر ترجمة العملات الأجنبية والانخفاض في القيمة يتم إثباتها في قائمة الدخل الشامل. يتم إثبات صافي الأرباح والخسائر في الدخل الشامل الآخر. عند إلغاء الإثبات، يتم إعادة تصنيف الأرباح والخسائر المتراكمة في الدخل الشامل الآخر إلى قائمة الدخل الشامل.

استثمارات حقوق ملكية بالقيمة العادلة من خلال الدخل الشامل الآخر

يتم قياس هذه الأصول لاحقاً بالقيمة العادلة. يتم إثبات توزيعات الأرباح كإيرادات في قائمة الدخل الشامل ما لم تمثل توزيعات الأرباح بشكل واضح استرداد جزء من تكلفة الاستثمار. يتم إثبات صافي الأرباح والخسائر الأخرى ضمن الدخل الشامل الآخر ولا يتم إعادة تصنيفها في قائمة الدخل الشامل.

الإلتزامات المالية

الإثبات الأولى والقياس

يتم تصنيف الإلتزامات المالية عند الاعتراف الأولى كإلتزامات مالية بالقيمة العادلة من خلال الدخل الشامل، والسلف أو الذمم الدائنة، حسب مقتضى الحال. يتم تسجيل جميع الإلتزامات المالية بداية بالقيمة العادلة، وفي حال الذمم الدائنة بعد خصم التكاليف المباشرة العائدة إلى المعاملة. تشمل الإلتزامات المالية الهامة للشركة الذمم الدائنة التجارية والأخرى.

التصنيف والقياس اللاحق

تقوم الشركة بتصنيف جميع الإلتزامات المالية كما تم قياسها في وقت لاحق بالتكلفة المطفأة، فيما عدا:

- الإلتزامات المالية بالقيمة العادلة من خلال قائمة الدخل الشامل والدخل الشامل الآخر.
 - الإلتزامات المالية التي تنشأ عند تحويل أصل مالي غير مؤهل للاستبعاد أو عند تطبيق طريقة المشاركة المستمرة المستمرة.
 - عقود ضمان مالي.
 - التزامات لتقديم قرض بمعدل أقل من سعر الفائدة في السوق.
 - المقابل المحتمل المثبت من قبل المشتري في عملية اندماج أعمال ينطبق عليها المعيار الدولي للتقرير المالي رقم (٣).
- يتم قياس هذا المقابل المحتمل لاحقاً بالقيمة العادلة مع التغييرات المدرجة في قائمة الربح أو الخسارة والدخل الشامل الآخر.

شركة المناولة للشحن
شركة مساهمة سعودية - مقلنة
إيضاحات على القوائم المالية
للسنة المنتهية في ٣١ ديسمبر ٢٠٢٢م

٤- السياسات المحاسبية الهامة....(تتمه)

٦/٤- الأدوات المالية.....(تتمه)

إلغاء الإثبات

الأصول المتداولة

يتم بشكل رئيسي إلغاء إثبات أصل مالي (أو جزء من أصل مالي أو جزء من شركة من أصول مالية متماثلة) (أي استبعادها من قائمة المركز المالي للشركة) حيثما ينطبق عدد:

- انتهاء صلاحية حقوق الحصول على تدفقات نقدية من الأصل؛ أو
- حولت الشركة حقوقها في استلام التدفقات النقدية من الأصل أو افتترضت وجود التزاما لسداد التدفقات النقدية المستلمة بالكامل دون تأخير جوهري على طرف ثالث بموجب ترتيبات تجاوز سواء.
- (أ) حولت الشركة بشكل جوهري جميع مخاطر ومنافع الأصل؛ أو
- (ب) لم تقم الشركة بتحويل أو الاحتفاظ بشكل جوهري بجميع مخاطر ومنافع الأصل، ولكن نقلت السيطرة على الأصل.

عندما تقوم الشركة بتحويل حقوقها لاستلام التدفقات النقدية من أصل أو تبرم اتفاقية تجاوز، فإنها تقوم بتقييم ما إذا كانت وإلى أي مدى قد احتفظت بمخاطر ومزايا من الملكية. عند عدم قيام الشركة بتحويل أو الاحتفاظ بجميع المخاطر والمنافع للأصل بشكل جوهري ولم تقم بتحويل السيطرة عليه، تستمر الشركة في إثبات الأصل المحول طوال مشاركة الشركة في الأصل. في هذه الحالة تقوم الشركة أيضا بإثبات مطلوبات مرتبطة بها. يتم قياس الأصول المحولة والالتزامات المرتبطة بها على أساس يعكس الحقوق والالتزامات التي احتفظت بها الش الشركة. تقاس المشاركة المستمرة التي تأخذ شكل ضمان على الأصول المحولة بالحد الأدنى للقيمة الدفترية الأصلية للأصل والحد الأقصى للمقابل الذي يمكن أن ي طلب من الشركة سداده.

الالتزامات المالية

تقوم الشركة بإلغاء إثبات الالتزامات المالية عندما يتم سداد التزاماتها التعاقدية أو إلغائها أو انقضاء مدتها. تقوم الشركة أيضا بإلغاء الالتزام المالي عندما يتم تعديل شروطه، وعندما تكون التدفقات النقدية للالتزام المعدل مختلفة جوهريا. وفي هذه الحالة، يتم استبعاد الالتزام المالي الجديد المستند إلى الأحكام المعدلة بالقيمة العادلة. يتم إثبات الفرق بين القيمة النظرية والالتزامات المالية المطفأة والالتزام المالي الجديد مع الشروط المعدلة في قائمة الدخل الشامل والدخل الشامل الأخر.

مقاصة الأدوات المالية

يتم عمل مقاصة للأصل المالي والالتزام المالي وصافي المبلغ المعروض في قائمة المركز المالي فقط عندما تكون الشركة:

- لديها في الوقت الراهن حق نظامي قابل للتنفيذ لعمل مقاصة للمبالغ المثبتة؛ و
- تنوي إما التسوية على أساس صافي، أو تحقيق الأصل وتسوية الالتزام في نفس الوقت.

شركة المناولة للشحن
شركة مساهمة سعودية - مقلنة
إيضاحات على القوائم المالية
للسنة المنتهية في ٣١ ديسمبر ٢٠٢٢م

٤- السياسات المحاسبية الهامة (تتمه)

٧/٤- الإنخفاض في القيمة الأصول المالية

تقوم الشركة، في تاريخ كل مركز مالي، بتقييم ما إذا كان هناك أي دليل موضوعي على انخفاض قيمة أي أصل مالي أو مجموعة من الأصول المالية. ويعتبر الأصل المالي أو مجموعة الأصول المالية قد انخفضت فقط في حال كان هناك دليل موضوعي على الإنخفاض في القيمة نتيجة لواحد أو أكثر من الأحداث التي وقعت بعد الإثبات الأولي للأصل وأن حدثت الخسارة هذا له تأثير على التدفقات النقدية المستقبلية التقديرية للأصل المالي أو لمجموعة الأصول المالية التي يمكن تقديرها بشكل يعتد به. قد يتضمن دليل الإنخفاض في القيمة مؤشرات على أن المدينين أو مجموعة من المدينين يواجهون صعوبات مالية كبيرة أو تعثر وتأخر في سداد الفائدة أو أصل المبلغ أو احتمالية تعرضهم للإفلاس أو إجراء إعادة هيكلة مالية وبيانات يمكن ملاحظاتها تدل على وجود انخفاض في القيمة يمكن قياسه في التدفقات النقدية المستقبلية التقديرية مثل أو الأحوال الاقتصادية التي تتناسب مع حالات التعثر في السداد.

يتطلب المعيار الدولي للتقرير المالي ٩ من المنشأة اتباع نموذج الخسائر الائتمانية المتوقعة فيما يتعلق بالإنخفاض في قيمة الأصول المالية. الخسائر الائتمانية المتوقعة هي تقدير مرجح للخسائر الائتمانية. يتم قياس الخسائر الائتمانية بالقيمة الحالية لكل العجز النقدي (أي الفرق بين التدفقات النقدية المستحقة إلى الشركة وفقاً للعقد والتدفقات النقدية التي تتوقع الشركة أن تلقاها). يتم خصم الخسائر الائتمانية المتوقعة بمعدل الفائدة الفعلية للأصل المالي بالنسبة للذمم المدينة التجارية، تطبق الشركة طريقة مبسطة في احتساب الخسائر الائتمانية المتوقعة. لذلك، لا تقوم الشركة بتتبع التغييرات في مخاطر الائتمان، ولكن بدلاً من ذلك تقوم بإثبات بدل خسارة على أساس الخسائر الائتمانية المتوقعة للعمر الكلي في كل تاريخ تقرير مالي. أنشأت الشركة مقاييس اعتماد تستند إلى خبرتها الائتمانية السابقة، مع تعديلها لعوامل مستقبلية خاصة بالدائنين والبيئة الاقتصادية. ترى الشركة أن هناك دليلاً يشير على الإنخفاض في القيمة على كلا المستويين الفردي والجماعي. ويتم تقييم جميع الأدوات المالية الفردية الهامة التي وجدت غير منخفضة القيمة بشكل جماعي للإنخفاض في قيمتها والتي تم تكبدها ولكن لم يتم تحديدها بعد.

يتم شطب القيمة الدفترية الإجمالية للأصل المالي عندما لا يكون لدى الشركة توقعات معقولة لاسترداد الأصل المالي بالكامل أو جزء منه. بالنسبة للعلاء المهمين، تقوم الشركة بشكل فردي بإجراء تقييم فيما يتعلق بتوقيت ومقدار الشطب بناءً على ما إذا كان هناك توقع معقول للاسترداد. لا تتوقع الشركة أي استرداد جزء كبير من المبلغ المشطوب. إلا أن الأصول المالية التي تم شطبها ممكن أن تكون ما زالت خاضعة لأنشطة إلزامية للتماشى مع إجراءات الشركة لاسترداد المبالغ المستحقة.

تعتبر الشركة أن الأصل المالي متأخر عن السداد عندما يكون من غير المرجح أن يدفع المدين التزاماته الائتمانية إلى الشركة بالكامل، دون اللجوء إلى إجراءات مثل تحقق أوراق مالية (إن وجدت أي منها).

٨/٤- التزامات منافع الموظفين المحددة

تستحق منافع الموظفين وفقاً لشروط وأحكام نظام العمل بالمملكة العربية السعودية عند إنتهاء عقود خدماتهم وتحمل على قائمة الدخل الشامل ويتم احتساب المبالغ المسددة عند نهاية الخدمة على أساس رواتب وبدلات الموظفين الأخيرة وعدد سنوات خدمتهم المتركمة، كما هو موضح في أنظمة المملكة العربية السعودية.

٩/٤- الزكاة

تخضع الشركة للزكاة وفقاً للأنظمة الصادرة عن هيئة الزكاة والضريبة والجمارك بالمملكة العربية السعودية. يتم تكوين مخصص للزكاة على أساس الاستحقاق ويحمل هذا المخصص على قائمة الدخل الشامل ويتم احتساب مخصص الزكاة وفقاً للوعاء الزكوي أو صافي الربح المعدل ايها أكبر. تقييد اية فروقات في التقديرات بين الزكاة المحتسبة والربط النهائي (إن وجدت) ضمن قائمة الدخل الشامل في السنة التي يتم فيها انهاء الربط.

شركة المناولة للشحن
شركة مساهمة سعودية - مقللة
إيضاحات على القوائم المالية
للسنة المنتهية في ٣١ ديسمبر ٢٠٢٢ م

٤- السياسات المحاسبية الهامة....(تتمه)

١٠/٤- المخصصات

يتم الاعتراف بالمخصصات عند وجود التزام حالي قانوني أو حكومي - نتيجة لحدث في الماضي - على الشركة ويمكن عمل تقدير موثوق به لمبلغ الالتزام ويكون من المحتمل أن يترتب عنه تدفق لمنافع اقتصادية لتسوية ذلك الالتزام. المبالغ المحققة كمخصصات تعتبر أفضل تقدير لقياس المقابل المطلوب لتسوية الالتزامات الحالية في نهاية السنة المالية، أخذاً بعين الاعتبار المخاطر والأمر غير المؤكدة المحيطة بتلك الالتزامات. عند قياس قيمة المخصص بناءً على التنبؤات التقديرية المقدرة لتسوية الالتزامات الحالية، فإن قيمة الالتزام المثبتة بدفاتر الشركة تقاس بناءً على القيمة الحالية لتلك التدفقات.

عندما يتوقع استرداد بعض أو كل المبالغ المطلوبة لتسوية المخصصات من طرف ثالث، يتم الاعتراف بالذمم المدينة كموجودات إذا أمكن التأكد أن هذه الذمم قابلة للتحويل ويمكن قياس قيمة هذه الذمم بشكل موثوق به.

ان الأصول والالتزامات المحتملة هي الحقوق المحتملة والالتزامات التي تنشأ عن أحداث ماضية والتي سوف يتم تأكيد حدوثها أو عدم حدوثها عن طريق حدوث أحد الأحداث المستقبلية الغير مؤكدة والتي ليست تحت سيطرة الشركة.

١١/٤- الإيرادات

يتم الاعتراف بالإيرادات عند انتقال السيطرة على إحدى الأصول إما بمرور الوقت أو في وقت معين. تُعرف السيطرة على إحدى الأصول بالقدرة على توجيه الاستخدام فعلياً لجميع المنافع المتعلقة بتلك الأصول.

إيراد الخدمات

يتم الاعتراف بإيرادات الخدمات المطلوبة إلى العملاء بمبلغ يعكس المقابل المادي الذي تتوقع الشركة أنها تستحقه مقابل تلك الخدمات. يتم الاعتراف بالإيرادات عند استيفاء الخطوات التالية:

- ١- تحديد عقد البيع المبرم مع العميل. ولا يلزم أن يكون هذا العقد كتابياً.
- ٢- وجود التزام أداء.
- ٣- تحديد سعر المعاملة.
- ٤- توزيع سعر المعاملة على التزام الأداء.
- ٥- الاعتراف بالإيرادات عند الوفاء بالتزامات الأداء.

وعند تقييم هذه الخطوات، فإن الإدارة تضع ما يلي في حساباتها:

- موافقة الطرفين (المشتري والبائع) على البيع مع نقل حقوق كل طرف الخاصة بهذه البضائع والخدمات بموجب البيع. كما ينبغي دراسة شروط الدفع لضمان أن العقد له أساس تجاري وأنه من المحتمل أن يتم تحصيل المقابل المادي الخاص بإيرادات هذه البضائع والخدمات.
- تحديد بضائع أو خدمات مستقلة متفق عليها بموجب العقد. يشار إلى هذه البضائع والخدمات المستقلة بالتزام الأداء. عند دراسة ما إذا كانت هذه البضائع والخدمات مستقلة، تقوم الإدارة بتقييم ما إذا كان يمكن لهذه البضائع أو الخدمات أن توفر منفعة في حد ذاتها وأنه قد تم تحديد وعد الشركة بتحويل هذه البضائع والخدمات إلى العميل بشكل منفصل، وتعتبر جميع إيرادات الشركة مستقلة.
- لمقابل المادي المتوقع أن تستحقه الشركة مقابل نقل هذه البضائع والخدمات. ان جميع إيرادات الشركة لها مقابل ثابت.
- توزيع سعر المعاملة على السلع أو الخدمات.
- الوفاء بالتزام الأداء.

إيرادات الشحن

يتم إثبات إيرادات الشحن عند نقطة معينة من الزمن عند وفاء الشركة بالتزامات الأداء تجاه العملاء. أي عند تسليم الشحن للمكان المحدد. وبالتالي يتم إثبات الإيرادات عند إستلام إقرار بتسليم البضاعة المشحونة في الأماكن المحددة بنجاح.

تؤخذ تكلفة التخفيضات و/أو الحسميات الممنوحة للعملاء بعين الاعتبار عند إثبات الإيرادات، وأنه يتم إثبات الإيرادات بعد خصم العوض المتغير. تقوم الشركة بإدراج العوض المتغير في سعر المعاملة وفق أفضل تقديرات الشركة. يتم إثبات المبلغ المقدر كإيرادات بالقدر الذي يحتمل أن يكون فيه عكس الإيرادات غير جوهرياً.

إيرادات أخرى

يتم إثبات الإيرادات الأخرى على أساس الاستحقاق.

شركة المناولة للشحن
شركة مساهمة سعودية - مقلقة
إيضاحات على القوائم المالية
للسنة المنتهية في ٣١ ديسمبر ٢٠٢٢ م

٤- السياسات المحاسبية الهامة... (تتمه)

١٢/٤- ترجمة المعاملات بالعملة الاجنبية

يتم إثبات المعاملات التي تتم بعملة أخرى غير العملة الوظيفية للشركة (العملة الأجنبية) وفقاً لأسعار الصرف السائدة في تاريخ المعاملات. يتم ترجمة الأصول والالتزامات النقدية بالعملة الأجنبية في نهاية كل فترة مالية على أساس أسعار الصرف السائدة في ذلك التاريخ.

يتم الاعتراف بفروق أسعار الصرف على البنود النقدية في قائمة الدخل الشامل في السنة التي تنشأ فيها باستثناء فروق أسعار صرف العملات الأجنبية على البنود النقدية المطلوبة من أو المستحقة إلى عملية أجنبية من غير المحتمل أو المقرر أن يتم تسويتها (وهي بالتالي تشكل جزءاً من صافي الاستثمار في العملية الأجنبية) والتي يتم الاعتراف بها أولاً في الدخل الشامل الآخر ويتم إعادة تصنيفها من حقوق المساهمين إلى قائمة الدخل الشامل عند تسديد البنود النقدية.

١٣/٤- مصروفات عمومية وإدارية

تتضمن المصروفات العمومية والإدارية التكاليف غير المباشرة التي لا تعتبر بالتحديد جزءاً من تكلفة الإيرادات ويتم تصنيف جميع المصروفات باستثناء تكلفة التمويل كمصروفات عمومية وإدارية ويتم توزيع المصروفات المشتركة الأخرى ما بين تكلفة الإيرادات ومصروفات عمومية وإدارية على أساس ثابت عند اللزوم.

١٤/٤- ربحية السهم الأساسية والمخفضة

تقوم الشركة بعرض ربحية السهم الأساسية والمخفض للسهم الواحد لأسهمها العادية. يتم احتساب ربحية السهم الأساسية بقسمة صافي الربح أو الخسارة المتاحة إلى حملة الأسهم العادية للشركة على المتوسط المرجح لعدد الأسهم العادية القائمة خلال السنة، والمعدل لحملة الأسهم. يتم تحديد ربحية السهم المخفضة عن طريق تعديل صافي الربح أو الخسارة المنسوبة إلى حملة الأسهم العادية والمتوسط المرجح لعدد الأسهم العادية القائمة، والمعدل لحملة الأسهم، لتعديل آثار كل الأسهم العادية المخفضة المحتملة والتي تشمل السندات القابلة للتحويل لأسهم والأسهم الممنوحة للموظفين إن وجدت.

١٥/٤- توزيعات الأرباح

تسجل توزيعات الأرباح النهائية في القوائم المالية في الفترة التي يتم اعتماد هذه الأرباح من قبل الجمعية العامة للمساهمين.

١٦/٤- المعلومات القطاعية

تم عرض القطاعات التشغيلية بطريقة تتماشى مع التقارير المداخلية المقدمة إلى مجلس الإدارة والرئيس التنفيذي (المسؤولين عن اتخاذ القرارات التشغيلية) وهم الذين يتولون تقييم الأداء المالي والمركز المالي للشركة، واتخاذ القرارات الإستراتيجية.

القطاع التشغيلي هو مجموعة من الأصول والعمليات التي:

- تعمل في أنشطة تدر إيرادات.
- تقوم الإدارة بتحليل نتائج عملياتها باستمرار من أجل اتخاذ القرارات التي تتعلق بتوزيع الموارد وتقييم الأداء.
- تتوفر عنها معلومات مالية بشكل مفصل.

شركة المناولة للشحن
شركة مساهمة سعودية - مقفلة
إيضاحات على القوائم المالية
السنة المنتهية في ٣١ ديسمبر ٢٠٢٢ م
(بالريالات السعودية)

٥- ممتلكات وعقارات ومعدات - (بالصافي)

الإجمالي	مباني على أرض مستأجرة	أثاث وتجهيزات	معدات ثقيلة	سيارات	شاحنات وسطحات
٢٨,٩٣٤,٤٨٩	٢,٧٦٨,٣٦٩	٣,٩٦٠,٩٠٦	٤,٩٣٦,٠٥٩	٧,٥٥٠,٢٥٥	١,٠٢١٨,٩٤٠
٤٧٢,٥٩٨	---	٣٦٣,١٩٨	---	٢٤٤,٠٠٠	٨٥,٥٠٠
(١,٣٠٢,٩٨١)	---	---	---	(٢٨٧,٦٧٧)	(١,٠١٥,٣٠٤)
٢٨,١٠٤,١٠٦	٢,٧٦٨,٣٦٩	٤,٢٢٤,١٠٤	٤,٩٣٦,٠٥٩	٦,٧٨٢,٩٧٨	٩,٢٨٨,٦٣٦
٢٣,٥٧٥,٤٦٠	١,٦٣٠,٥١٢	٢,٨٢٨,١٤٩	٤,٦١٨,٦٦٣	٦,٢٧٧,٧٧٨	٨,٢٢٠,٣٥٨
١,٤٣٨,٩٦٧	٩٢,٢٧٨	٣٧١,٣٤٣	١٤٨,٨٧٩	٢٢١,٧٢٥	٦٠٤,٧٤٢
(١,١٤٨,٦٠٤)	---	---	---	(٧٤٣,٦٧٥)	(٩٠٤,٩٢٩)
٢٣,٨٦٥,٨٢٣	١,٧٢٢,٧٩٠	٣,١٩٩,٤٩٢	٤,٧٦٧,٥٤٢	٦,٢٥٥,٨٢٨	٧,٩٢٠,١٧١
٤,٢٣٨,٢٨٣	١,٠٤٥,٥٣٩	١,١٢٤,٦١٢	١٦٨,٥١٧	٥٣١,١٥٠	١,٣٦٨,٤٦٥
٥,٣٥٩,٠٢٩	١,١٣٧,٨١٧	١,١٣٢,٧٥٧	٣١٧,٣٩٦	٧٧٢,٤٧٧	١,٩٩٨,٥٨٢

٢٠٢٢ م

٧٥٦,٩٤٠	٩٥٩,٤٨٩
٧٦٨,٥٧٠	٤٧٩,٤٧٨
١,٥٢٥,٥١٠	١,٤٣٨,٩٦٧

٢٠٢١ م

صافي القيمة الدفترية في ٣١ ديسمبر ٢٠٢٢ م

صافي القيمة الدفترية في ٣١ ديسمبر ٢٠٢١ م

- المباني مقامة على اراضي مستأجرة من المؤسسة العامة للموانئ (مبنى الملك عبد العزيز بالدمام) لمدة ٣٠ سنة تبدأ من ١٧/٢٠٠١/١٣٠٠هـ.

- بلغت تكلفة الممتلكات والمعدات التي تم استهلاكها بالكامل ولكنها لم تزل قيد الاستعمال ١٧,٣٠٨,٦٢١ ريال سعودي (٢٠٢١ م). ١٤,٤٧٨,٣٣٩ ريال سعودي (٢٠٢٠ م).

تم توزيع استهلاك السنة كما يلي:

مصرفات تشغيل (إيضاح ١/١٨)

مصرفات عمومية وإدارية (إيضاح ٢٠)

شركة المناولة للشحن
شركة مساهمة سعودية - مقفلة
إيضاحات على القوائم المالية
للسنة المنتهية في ٣١ ديسمبر ٢٠٢٢ م
(بالريالات السعودية)

٦ - حق استخدام والتزامات عقود إيجار

١/٦ - حق استخدام - بالصفى					
شاحنات	سيارات	معدات ثقيلة	أراضي	الإجمالي	
					التكلفة:
٥,٢٣٢,٠٠٠	١,٠٥٩,٠٠٠	---	٧٠٣,٩١٦	٦,٩٩٤,٩١٦	الرصيد في ١ يناير ٢٠٢٢ م
---	٣٦٣,٠٠٠	٣,٧٠٠,٠٠٠	---	٤,٠٦٣,٠٠٠	أضافات خلال السنة
(٢٨٢,٠٠٠)	---	---	---	(٢٨٢,٠٠٠)	إستبعادات خلال السنة
٤,٩٥٠,٠٠٠	١,٤٢٢,٠٠٠	٣,٧٠٠,٠٠٠	٧٠٣,٩١٦	١٠,٧٧٥,٩١٦	الرصيد في ٣١ ديسمبر ٢٠٢٢ م
					مجمع الإستهلاك:
١,٦٢٧,٩٣٨	٦٤٢,١٨٢	---	٢٠٢,٧٦١	٢,٤٧٢,٨٨١	الرصيد في ١ يناير ٢٠٢٢ م
٥٢٣,٠٥٣	٢٤٨,٠٨٠	١٨٥,٠٠٠	٧٢,٠٧٠	١,٠٢٨,٢٠٣	إستهلاك السنة
(١١٧,٥٤٥)	---	---	---	(١١٧,٥٤٥)	إستبعادات خلال السنة
٢,٠٣٣,٤٤٦	٨٩٠,٢٦٢	١٨٥,٠٠٠	٢٧٤,٨٣١	٣,٣٨٣,٥٣٩	الرصيد في ٣١ ديسمبر ٢٠٢٢ م
					صافي القيمة الدفترية
٢,٩١٦,٥٥٤	٥٣١,٧٣٨	٣,٥١٥,٠٠٠	٤٢٩,٠٨٥	٧,٣٩٢,٣٧٧	في ٣١ ديسمبر ٢٠٢٢ م
٣,٦٠٤,٠٦٢	٤١٦,٨١٨	---	٥٠١,١٥٥	٤,٥٢٢,٠٣٥	في ٣١ ديسمبر ٢٠٢١ م
					تم توزيع استهلاك السنة كما يلي:
					مصرفات تشغيل (إيضاح ١/١٨)
					مصرفات عمومية وإدارية (إيضاح ٢٠)
		٢٠٢٢ م	٢٠٢١ م		
		٧٨٠,١٢٣	٥٩٠,٦٩٦		
		٢٤٨,٠٨٠	٢١١,٨٠٠		
		١,٠٢٨,٢٠٣	٨٠٢,٤٩٦		

٢/٦ - التزامات عقود إيجار		
٢٠٢٢ م	٢٠٢١ م	
		الإجمالي:
٤,٤٣٥,١٤٦	٥,٢٠٣,٠٧٦	الرصيد في أول السنة
٤,٧٦٤,٤٣٣	---	الإضافات خلال السنة
(١١٢,٦٤٣)	---	الإستبعادات خلال السنة
(٣,٢٢٨,٠٠٨)	(٧٦٧,٩٣٠)	المسدد خلال السنة
٥,٨٥٨,٩٢٨	٤,٤٣٥,١٤٦	الرصيد في آخر السنة
		يخصم القوائد المؤجلة:
٣٥١,٤٢٤	٥٣٦,٠١١	الرصيد في أول السنة
٧٦١,٩٧٥	---	الإضافات خلال السنة
(٨,٧٣٢)	---	الإستبعادات خلال السنة
(٢٨٢,٤٨١)	(١٨٤,٥٨٧)	المحمل على قائمة الدخل
٨٢٢,١٨٦	٣٥١,٤٢٤	الرصيد في آخر السنة
٥,٠٣٦,٧٤٢	٤,٠٨٣,٧٢٢	القيمة الحالية لإلتزامات عقود الإيجار
٢,٥٠٧,٠٢٨	١,٤٩٦,٦٥٢	الجزء المتداول
٢,٥٢٩,٧١٤	٢,٥٨٧,٠٧٠	الجزء غير المتداول

شركة المناولة للشحن
شركة مساهمة سعودية - مقفلة
إيضاحات على القوائم المالية
للسنة المنتهية في ٣١ ديسمبر ٢٠٢٢م
(بالريالات السعودية)

٧- أعمال رأسمالية تحت التنفيذ *

٣١ ديسمبر ٢٠٢١م	٣١ ديسمبر ٢٠٢٢م	المبنى الإداري
١,٢٥٩,٨٣٧	٢,٢٥١,٢٠٨	
١,٢٥٩,٨٣٧	٢,٢٥١,٢٠٨	

* تتمثل الاعمال الرأسمالية تحت التنفيذ في مبني اداري جاري انشائه على الاراضى المستأجرة من المؤسسة العامة للموانئ (ميناء الملك عبد العزيز بالدمام) لمدة ٣٠ سنة تبدأ من ١٢/٢٠/٢٠١٤ هـ.

٨- مدينون تجاريون

٣١ ديسمبر ٢٠٢١م	٣١ ديسمبر ٢٠٢٢م	عملاء
٢٨,٤٦٢,٦٨٧	٢٩,٤٥٦,٦٢٩	
(٢,١٥٦,٥٧١)	(٢,٣٦١,٩٦٧)	يخصم: الخسائر الإئتمانية المتوقعة (إيضاح ١/٨)
٢٦,٣٠٦,١١٦	٢٧,٠٩٤,٦٦٢	

١/٨- حركة الخسائر الإئتمانية المتوقعة

٢٠٢١م	٢٠٢٢م	رصيد أول السنة
٩٤١,٦٦٦	٢,١٥٦,٥٧١	
١,٢١٤,٩٠٥	٢٠٥,٣٩٦	المكون عن السنة (إيضاح ٢٠)
٢,١٥٦,٥٧١	٢,٣٦١,٩٦٧	

٢/٨- أعمار الديون

٢٠٢١م	٢٠٢٢م	من ١ يوم إلى ٩٠ يوم
٢٥,٣٠٦,٦٤٩	٢٤,٧٥٧,٨٢٦	
١,٥٤٦,٤٣٣	٢,١٥٠,٤٠٦	من ٩١ يوم إلى ١٨٠ يوم
٣٤٠,٧٠٠	٩٠١,٧٣٧	من ١٨١ يوم إلى سنة
١,٢٦٨,٩٠٥	١,٦٤٦,٦٦٠	أكثر من سنة
٢٨,٤٦٢,٦٨٧	٢٩,٤٥٦,٦٢٩	

٩- مصروفات مقدمة وأرصدة مدينة أخرى

٣١ ديسمبر ٢٠٢١م	٣١ ديسمبر ٢٠٢٢م	تأمين خطابات ضمان (إيضاح ٢٣)
٢٧٠,٢٠٠	٥٥٢,٢٠٠	موردين دفعات مقدمة
٣٦٥,٨٠٥	٩٣٤,٤٣٩	مصروفات مقدمة
١,٧٨٤,٣٨٨	٢,٢٣٨,٥٧٨	سلف وعهد عاملين
٢٦٦,٠٠٦	٣٥٣,٧٥١	تأمينات لدى الغير
١٧,٨٠٠	٣٠,٨٤٠	أرصدة مدينة أخرى
١,٢٧٣,٦٧١	٨٦٥,٣٦٢	
٣,٩٧٧,٨٧٠	٤,٩٧٥,١٧٠	
(٩٩٩,٣١٢)	(٨٦٥,٣٦٢)	يخصم: الإنخفاض في قيمة الأرصدة المدينة الأخرى (إيضاح ١/٩)
٢,٩٧٨,٥٥٨	٤,١٠٩,٨٠٨	

١/٩- حركة الإنخفاض في قيمة الأرصدة المدينة الأخرى

٢٠٢١م	٢٠٢٢م	رصيد أول السنة
٩٩٩,٣١٢	٩٩٩,٣١٢	
---	(١٣٣,٩٥٠)	(عكس) الإنخفاض (إيضاح ٢٠)
٩٩٩,٣١٢	٨٦٥,٣٦٢	

شركة المناولة للشحن
شركة مساهمة سعودية - مقفلة
إيضاحات على القوائم المالية
للسنة المنتهية في ٣١ ديسمبر ٢٠٢٢م
(بالريالات السعودية)

١٠ - نقد وما في حكمه	
٣١ ديسمبر ٢٠٢٢م	٣١ ديسمبر ٢٠٢١م
٦,٣٦٢,٤٥١	٣,١٨٣,٧٧٦
٦,٣٦٢,٤٥١	٣,١٨٣,٧٧٦

بنوك - حسابات جارية

١١ - رأس المال					
حدد رأس مال الشركة مبلغ ١٠,٠٠٠,٠٠٠ ريال سعودي (عشرة ملايين ريال سعودي) مقسم إلى ١,٠٠٠,٠٠٠ سهم متساوية القيمة تبلغ القيمة الاسمية لكل منها ١٠ ريال سعودي وجميعها أسهماً عادية عينية واكتتب المؤسسون في كامل أسهم رأس المال وتم توزيعها على النحو التالي.					
المساهم	الجنسية	عدد الأسهم	قيمة السهم	إجمالي قيمة الأسهم	نسبة المساهمة
علي بن عبد الله بن محمد الهيدان	سعودي	٥٠٠,٠٠٠	١٠	٥,٠٠٠,٠٠٠	٥٠%
خالد بن محمد بن صقر الصقير	سعودي	٥٠٠,٠٠٠	١٠	٥,٠٠٠,٠٠٠	٥٠%
		١,٠٠٠,٠٠٠		١٠,٠٠٠,٠٠٠	١٠٠%

- بتاريخ ١٤٤٣/٧/٢٨ هـ (الموافق ٢٠٢٢/٠٣/٠١م) تنازل السيد/ علي بن عبد الله بن محمد الهيدان عن عدد ٢٤,٠٠٠ سهم من حصته في أسهم الشركة إلى عدد من المساهمين الجدد وكذلك تنازل السيد/ خالد بن محمد بن صقر الصقير عن عدد ٨,٠٠٠ سهم من حصته في أسهم الشركة إلى عدد من المساهمين الجدد ليصبح توزيع أسهم رأس المال على النحو التالي:-

المساهم	الجنسية	عدد الأسهم	قيمة السهم	إجمالي قيمة الأسهم	نسبة المساهمة
علي بن عبد الله بن محمد الهيدان	سعودي	٤٧٦,٠٠٠	١٠	٤,٧٦٠,٠٠٠	٤٧,٦%
خالد بن محمد بن صقر الصقير	سعودي	٤٩٢,٠٠٠	١٠	٤,٩٢٠,٠٠٠	٤٩,٢%
مساهمون آخرون	سعوديين	٣٢,٠٠٠	١٠	٣٢٠,٠٠٠	٣,٢%
		١,٠٠٠,٠٠٠		١٠,٠٠٠,٠٠٠	١٠٠%

- بتاريخ ١٤٤٣/٠٩/٢٤ هـ (الموافق ٢٠٢٢/٠٤/٢٥م) صادقت الجمعية العامة العادية على طرح عدد ٢٠٠,٠٠٠ سهم عادي في السوق الموازية (نمو) والتي تمثل ما نسبته (٢٠%) من أسهم الشركة البالغة مليون سهماً والتسجيل والإدراج بعد الحصول على الموافقات اللازمة من هيئة السوق المالية، مجموعة تداول السعودية •

١٢- إحتياطي نظامي
وفقاً لأحكام نظام الشركات السعودي، يتعين على الشركة تجنب ١٠% في كل سنة من صافي الدخل على الأقل إلى الإحتياطي النظامي ويجوز للجمعية العامة العادية أن تقرر وقف هذا التجنب إذا بلغ هذا الإحتياطي ٣٠% من رأس المال المدفوع أن هذا الإحتياطي غير قابل للتوزيع كالتصويب أرباح.

١٣- إحتياطي علم
يتمثل رصيد الإحتياطي العام في المبلغ المكون لمواجهة أي التزامات محتملة أو خسائر مستقبلية.

شركة المناولة للشحن
شركة مساهمة سعودية - مقفلة
إيضاحات على القوائم المالية
للسنة المنتهية في ٣١ ديسمبر ٢٠٢٢ م
(بالريالات السعودية)

٢٠٢١ م	٢٠٢٢ م	١٤ - التزامات منافع الموظفين
٢,٩٠١,٩٧٨	٣,٦٣٧,٠٧٥	رصيد أول السنة
٧٥٨,٧١٥	٤٩٧,٢٠١	تكلفة الخدمات الحالية
٨٥,٦٠٨	١٦٢,٢٦٨	تكلفة الفوائد على التزامات منافع الموظفين
(٥٢٤,٩٣٥)	(٢٦٧,٤٦٤)	المنافع المدفوعة خلال السنة
٤١٥,٧٠٩	(٢٩٦,٠٠٢)	(أرباح) / خسائر إعادة القياس الإكتوارية
٣,٦٣٧,٠٧٥	٣,٧٣٣,٠٧٨	
٢٠٢١ م	٢٠٢٢ م	
١٩٣,٧٠٦	١١٣,١٧١	- يتم توزيع المكون خلال السنة كما يلي:-
٦٥٠,٦١٧	٥٤٦,٢٩٨	مصروفات تشغيل (إيضاح ١/١٨)
٨٤٤,٣٢٣	٦٥٩,٤٦٩	مصروفات صومية وإدارية (إيضاح ٢٠)

٢٠٢١ م	٢٠٢٢ م	١٤/١ - إفتراضات قياس التزامات منافع الموظفين
%٢,٩٥	%٢,٢٥	معدل الزيادة على الرواتب
%٢,٩٥	%٤,٧٥	معدل الخصم
%٥	%٥	معدل دوران الموظفين

تحليل الحساسية
يستند تحليل الحساسية على طريقة تستنتج التأثير على التزامات منافع الموظفين المحددة عند حدوث تغير في أحد الإفتراضات الأكتوارية الأساسية ، مع الإبقاء على جميع الإفتراضات الأخرى ثابتة ، وفيما يلي تحليل الحساسية الكمي للإفتراضات المستخدمة لقياس التزامات منافع الموظفين المحددة.

٣١ ديسمبر ٢٠٢١ م	٣١ ديسمبر ٢٠٢٢ م	الأساس وفقاً للإفتراضات الأكتوارية المستخدمة
٣,٦٣٧,٠٧٥	٣,٧٣٣,٠٧٨	التزامات منافع الموظفين لتغير أحد الإفتراضات
٣,٣٢٣,٨٦٤	٣,٤١١,٦٠٠	معدل الخصم (زيادة المعدل بنسبة ١%)
٣,٩٩١,٢٦٩	٤,٠٩٦,٦٢٢	معدل الخصم (نقص المعدل بنسبة ١%)
٣,٩٩٦,٧٤٨	٤,١٠٢,٢٤٥	معدل دوران الموظفين (زيادة المعدل بنسبة ١%)
٣,٣١٣,٧٠٠	٣,٤٠١,١٦٨	معدل دوران الموظفين (نقص المعدل بنسبة ١%)

إن تحليل الحساسية قد لا يمثل التغير الفعلي في التزامات منافع الموظفين المحددة وإنما يقدم فقط تقريراً مقارباً لحساسية الإفتراضات ، حيث أنه من غير المحتمل أن يحدث تغير في الإفتراضات بشكل مستقل عن بعضها البعض.

٢٠٢١ م	٢٠٢٢ م	١٤ - حركة إعادة قياس التزامات منافع الموظفين
٣٤٦,٩٥٦	(٦٨,٧٥٣)	رصيد أول السنة
(٤١٥,٧٠٩)	٢٩٦,٠٠٢	أرباح / (خسائر) إعادة القياس
(٦٨,٧٥٣)	٢٢٧,٢٤٩	رصيد نهاية السنة
٣١ ديسمبر ٢٠٢١ م	٣١ ديسمبر ٢٠٢٢ م	١٥ - مصروفات مستحقة وأرصدة دائنة أخرى
٣٢٣,٠٦٣	٩٥٢,٨٤٥	عملاء - دفعات مقدمة
٣٤٣,٠٦٧	٣٨٩,٦١٠	مصروفات مستحقة
٦٩,٦٩٦	٧٢,٦٨٩	تأمينات إجتماعية
١١٠,٩٢٦	٨٢,٨٠٥	هيئة الزكاة والدخل - ضريبة القيمة المضافة
٣٣٨,٢٦٦	٢٠٠,٩١٩	تأمين من الغير
٢٢,٠٧٠	٢١,٥٢١	أرصدة دائنة أخرى
١,٢٠٧,٠٨٨	١,٧٢٠,٣٨٩	

شركة المناولة للشحن
شركة مساهمة سعودية - مقفلة
إيضاحات على القوائم المالية
للسنة المنتهية في ٣١ ديسمبر ٢٠٢٢ م
(بالريالات السعودية)

١٦- مخصص الزكاة

١/١٦- مكونات الوعاء الزكوي

يتكون الوعاء الزكوي التقريبي للشركة كما في ٣١ ديسمبر:

٢٠٢١ م	٢٠٢٢ م	
١٠,٣٣٧,٩٥٣	١١,٠٧٣,٥٩٤	البنود الموجبه
١٠,٠٠٠,٠٠٠	١٠,٠٠٠,٠٠٠	الربح المعدل
٣,٦٢٧,٦٥٣	٤,٣٨٥,٤٣٤	رأس المال
٢,٣٧٧,٠٤٣	٣,٣٦٩,٦١١	إحتياطيات
٤,٢٥٨,٧١٥	٨,٦٧٨,٧٤٠	إلتزامات منافع الموظفين
٤,٠٨٣,٧٢٢	٥,٠٣٦,٧٤٢	أرباح ميقات
١,٩٤٠,٩٧٨	٣,١٥٥,٨٨٣	إلتزامات عقود إيجار
١٧٠,٦٨٣	٢٢٥,٩٩٣	مخصصات
٣٦,٧٩٦,٧٤٧	٤٥,٩٢٥,٩٩٧	دائنون تجاريون
		إجمالي البنود الموجبه
		البنود السالبه
(٥,٣٥٩,٠٢٩)	(٤,٢٣٨,٢٨٣)	ممتلكات وعقارات ومعدات - بالصفه
(٤,٥٢٢,٠٣٥)	(٧,٣٩٢,٣٧٧)	حق إستخدام الأصول بالصفه
(١,٢٥٩,٨٣٧)	(٢,٢٥١,٢٠٨)	أعمال رأسماليه تحت التنفيذ
(١١,١٤٠,٩٠١)	(١٣,٨٨١,٨٦٨)	إجمالي البنود السالبه
٢٦,١٣١,٨٢٦	٣٢,٦٩٥,٧٥٦	الوعاء الزكوي *
٦٥٣,٢٩٦	٨١٧,٣٩٤	الزكاة بواقع ٢,٥%

* تم احتساب الزكاة بالنسبة والتناسب بين عدد أيام السنة المالية حسب فترة القوائم المالية منسوبا لعدد أيام السنة القدرية ٣٥٤ يوم بعد إستبعاد أرباح وخسائر العام لأنها تخص الفترة - وذلك إستناداً للمادة الرابعة عشر من اللائحة الجديدة لجباية الزكاة الصادرة بالقرار الوزاري رقم ٢٢١٦ بتاريخ ١٤٤٠/٧/٧هـ.

٢/١٦- حركة الزكاة

٢٠٢١ م	٢٠٢٢ م	
٥٢١,٤٣١	٦٦٥,٧١٦	الرصيد في بداية السنة
(٥٥٦,٦٣٤)	(٦٧٨,٤٧٧)	المسدد خلال السنة
٧٠٠,٩١٩	٨٣٠,١٥٥	المكون خلال السنة
٦٦٥,٧١٦	٨١٧,٣٩٤	

٣/١٦- الوضع الزكوي

- قدمت الشركة إقرارها الزكوي عن السنة المنتهية في ٣١ ديسمبر ٢٠٢١ م وحصلت على شهادة زكاة رقم ١٠٤٠٣٠٥٨٧١ عن السنة المذكورة تمكثها من إنتهاء جميع معاملتها بما في ذلك صرف مستحقها النهائي عن العقود تنتهي في ١٠/١٠/١٤٤٤هـ الموافق ٢٣/٤/٢٠٢٢ م.
- ورد إلى الشركة خلال السنة إعادة ربط عن سنة ٢٠٢٠ م نتج عنه فروقات زكوية بإجمالي قيمه قدرها ٢٥,١٨١ ريال وقامت الشركة بسداد المبلغ بالكامل خلال سنة ٢٠٢٢ م.

٤/١٦- ضريبة القيمة المضافة

- يتم تقديم إقرارات ضريبة القيمة المضافة بصفة منتظمة ويتم سداد الضريبة من واقع الإقرار في المواعيد القانونيه المقررة.

شركة المناولة للشحن
شركة مساهمة سعودية - مقفلة
إيضاحات على القوائم المالية
للسنة المنتهية في ٣١ ديسمبر ٢٠٢٢ م
(بالريالات السعودية)

٢٠٢١ م	٢٠٢٢ م
٦٠,٣٣٥,٦١٠	٥٧,٨٢٨,٩٠٠
٣٩,٣٩٣,٤٣٣	٤٣,٨٧٨,٤٧٥
٢٧,٨٦٣,٧٩٠	٣١,٧٨٦,٩٩٥
٤,١٦٦,٥٠٧	٥,٤٠٣,٠٧٢
١٣١,٧٥٩,٣٤٠	١٣٨,٩٠٧,٤٤٢

١٧- الإيرادات

إيرادات الشحن البحري
 إيرادات الشحن الجوي
 إيرادات النقل البري
 إيرادات الأعمال الوجستية

٢٠٢١ م	٢٠٢٢ م
٥٠,٠١٠,٢٢٦	٤٨,٢٨٩,٢٩٧
٢٥,٧٢٨,٢٣٨	٢٧,٢٨٠,٦٣٠
٢٢,٥٥٢,٤١٠	٢٤,١١٠,٣٥١
٢,٣١٥,٨٢١	٣,٣٥٥,٧٩٩
٦,٠٢٤,٠٢٩	٨,٢٥٩,٧٥٨
١٠٦,٦٣٠,٧٢٤	١١١,٢٩٥,٨٣٥

١٨- تكلفة الإيرادات

تكلفة شحن بحري
 تكلفة شحن جوي
 تكلفة نقل بري
 تكلفة الأعمال الوجستية
 مصروفات تشغيل (إيضاح ١/١٨)

٢٠٢١ م	٢٠٢٢ م
١,٦٦٨,٨٥٩	٢,٩٣٠,٩٣٠
١٩٣,٧٠٦	١١٣,١٧١
١,١٧٦,٢١٤	١,٤١٥,٧٦٥
٢٦٨,٢٧٩	٥٠٧,٧٤٤
٧٠٧,٦١٥	٧٧١,٥٣٨
٤٨٨,٥٥٦	٦٣٣,١٥٠
٥٩٠,٦٩٦	٧٨٠,١٢٣
٧٥٦,٩٤٠	٩٥٩,٤٨٩
١٧٣,١٦٤	١٤٧,٨٤٨
٦,٠٢٤,٠٢٩	٨,٢٥٩,٧٥٨

١/١٨- مصروفات تشغيل

رواتب وأجور وما في حكمها
 التزامات منافع الموظفين (إيضاح ١٤)
 إصلاح وصيانة
 تأمين
 إيجارات
 أمن وحراسة
 استهلاك حق استخدام (إيضاح ٦)
 استهلاك ممتلكات وعقارات ومعدات (إيضاح ٥)
 أخرى

شركة المناولة للشحن
شركة مساهمة سعودية - مقفلة
إيضاحات على القوائم المالية
للسنة المنتهية في ٣١ ديسمبر ٢٠٢٢م
(بالريالات السعودية)

١٩- التقادير القطاعية

- القطاع التشغيلي هو مجموعة الموجودات والعمليات التي تشمل أنشطة متجة لليرادات ، ويتم تحليل نتائج عملياتها بشكل مستمر من قبل الإدارة من أجل اتخاذ القرارات بتخصيص الموارد وتقييم الأداء والمطومات المالية التي تتوفر بشكل منفصل .
- يقوم مجلس الإدارة (صناع القرار) بمراقبة نتائج عمليات الشركة من أجل اتخاذ القرارات بخصوص توزيع الموارد وتقييم الأداء .
- يقوم صناع القرار حالياً بفحص المعايير وبشكل رئيسي لأربع قطاعات التشغيلية التالية:-
- ١- الشحن البحري
 - ٢- الشحن الجوي
 - ٣- النقل البري
 - ٤- الخدمات الوجستية

١/١٩- السنة المنتهية في ٣١ ديسمبر ٢٠٢٢م

الإجمالي	غير مخصص	قطاع الأعمال الوجستية	قطاع النقل البري	قطاع الشحن جوي	قطاع شحن بحري	قطاع شحن بحري
١٢٨,٩٠٧,٤٤٢	---	٥,٤٠٢,٠٧٢	٣١,٧٨٦,٩٩٥	٤٣,٨٧٨,٤٧٥	٥٧,٨٣٨,٩٠٠	الإيرادات
(١١١,٢٥٥,٨٣٥)	(٨,٢٥٩,٧٥٨)	(٣,٣٥٥,٧٩٩)	(٧٤,١١٠,٣٥١)	(٢٧,٢٨٠,٦٣٠)	(٤٨,٢٨٩,٢٩٧)	تكلفة الإيرادات
٢٧,٦١١,٦٠٧	(٨,٢٥٩,٧٥٨)	٢,٠٤٦,٢٧٣	٧,٦٧٦,٦٤٤	١٦,٥٩٧,٨٤٥	٩,٥٤٩,٦٠٣	مجمول الدخل
(١٧,٥١٧,٠١٧)	(١٧,٥١٧,٠١٧)	---	---	---	---	مصروفات عمومية وإدارية
٥٩٢,٧٨٩	٥٩٢,٧٨٩	---	---	---	---	إيرادات أخرى
(٢٨٢,٤٨١)	(٢٨٢,٤٨١)	---	---	---	---	مصروفات تمويل
٨٣,٢٨٠	٨٣,٢٨٠	---	---	---	---	أرباح بيع ممتلكات ومعدات
١٠,٤٨٨,١٧٨	---	---	---	---	---	صافي دخل السنة قبل الزكاة

٢/١٨- السنة المنتهية في ٣١ ديسمبر ٢٠٢١م

الإجمالي	غير مخصص	قطاع الأعمال الوجستية	قطاع النقل البري	قطاع الشحن جوي	قطاع شحن بحري	قطاع شحن بحري
١٣١,٧٥٩,٣٤٠	---	٤,١٦٦,٥٠٧	٢٧,٨٢٣,٧٩٠	٣٩,٣٩٣,٤٣٣	٦٠,٣٣٥,٦١٠	الإيرادات
(١٠٦,٦٣٠,٧٢٤)	(٦,٠٢٤,٠٢٩)	(٢,٣١٥,٨٢١)	(٢٢,٥٥٢,٤١٠)	(٢٥,٧٧٨,٢٣٨)	(٥٠,٠١٠,٢٢٦)	تكلفة الإيرادات
٢٥,١٢٨,٦١٦	(٦,٠٢٤,٠٢٩)	١,٨٥٠,٦٨٦	٥,٣١١,٣٨٠	١٣,٦٦٥,١٩٥	١٠,٣٢٥,٣٨٤	مجمول الدخل
(١٦,٨٨٢,٢٢٦)	(١٦,٨٨٢,٢٢٦)	---	---	---	---	مصروفات عمومية وإدارية
٢١٦,٩٢٢	٢١٦,٩٢٢	---	---	---	---	إيرادات أخرى
(١٨٤,٥٨٧)	(١٨٤,٥٨٧)	---	---	---	---	مصروفات تمويل
٨,٢٧٨,٧٢٥	---	---	---	---	---	صافي دخل السنة قبل الزكاة

شركة المناولة للشحن
شركة مساهمة سعودية - مغلقة
إيضاحات على القوائم المالية
للسنة المنتهية في ٣١ ديسمبر ٢٠٢٢ م
(بالريالات السعودية)

٢٠٢١ م	٢٠٢٢ م	٢٠ - مصروفات عمومية وإدارية
٦,٣٠٩,١٤٧	٧,٢٠٦,٠٤٢	رواتب وأجور وما في حكمها
٤٦٤,٧٤٩	٢٦٠,٥٧٣	تذاكر سفر
١,٨٤٠,٢٣٢	٢,٠٣٩,٧١٥	إقامات وتأمينات ورسوم حكومية
٤٦٥,٤٤٠	٦٥٥,١١١	تأمينات إجتماعية
٦٥٠,٦١٧	٥٤٦,٢٩٨	إلتزامات منافع الموظفين (إيضاح ١٤)
٤٧١,٥٣٦	٥٦٩,٩٩٨	إيجارات
٤٥٤,٤٥٣	٧٠١,٤١٨	علاج وتأمين طبي
٣٥٠,١٨٦	٢٣٦,٥٨٢	مصاريف سيارات
٢٥٢,١٧١	١٦٤,٨٠٨	محروقات
١٢٣,١١٥	١٣٢,٣٦٢	تأمين
٢١١,٨٠٠	٢٤٨,٠٨٠	إستهلاك حق استخدام (إيضاح ٦)
٧٦٨,٥٧٠	٤٧٩,٤٧٨	إستهلاك ممتلكات وعقارات ومعدات (إيضاح ٥)
٤٢١,٧٢٩	٤٢٠,٨٨٢	بريد وهاتف واتصالات
١٦٤,٤٩٨	١٧٠,٧٠٢	كهرباء ومياه
٧٨,٠٠٠	٣٥١,٦٧٦	أتعاب واستشارات
٢٠٦,٤٤٢	١٢٢,٤٩١	صيانة وإصلاح
١٦٥,٩٨٩	١٠٠,٠١٢	صيانة ونظافة
٥٦,٦٣٤	٧٤,٢٤٣	قرطاسية ومطبوعات
١,٢١٤,٩٠٥	٢٠٥,٣٩٦	خسائر إئتمانية متوقعة (إيضاح ١/٨)
---	(١٣٣,٩٥٠)	(عكس) الإنخفاض في قيمة الأرصدة المدينة الأخرى (إيضاح ١/٩)
١٧٨,٢٨٣	٢٨٨,٠٦٣	خدمات بنكية
١٩٣,٨٠٦	٢٣٦,٠٢٩	متنوعة
١٥,٠٤٢,٣٠٢	١٥,٠٧٦,٠٠٩	
١,٨٣٩,٩٢٤	٢,٤٤١,٠٠٨	رواتب ومكافآت وبدلات أعضاء مجلس الإدارة (إيضاح ٢١)
١٦,٨٨٢,٢٢٦	١٧,٥١٧,٠١٧	

٢١ - معاملات أطراف ذات علاقة
قامت الشركة خلال السنة بالتعامل مع أطراف ذات علاقة نورد فيما يلي تفاصيل المعاملات الجوهرية مع تلك الأطراف.

٢٠٢١ م	٢٠٢٢ م	رواتب ومكافآت وبدلات أعضاء مجلس الإدارة (مساهمين بالشركة)
١,٨٣٩,٩٢٤	٢,٤٤١,٠٠٨	

٢٢ - ربحية السهم
يتم إحتساب ربحية السهم الأساسي عن طريق قسمة صافي ربح السنة على المتوسط المرجح لعدد الأسهم العادية المصدرة القائمة خلال السنة.

٣١ ديسمبر ٢٠٢١ م	٣١ ديسمبر ٢٠٢٢ م	صافي ربح السنة
٧,٥٧٧,٨٠٦	٩,٦٥٧,٩٤٠	عدد الأسهم العادية المصدرة القائمة خلال السنة
١,٠٠٠,٠٠٠	١,٠٠٠,٠٠٠	ربحية السهم
٧,٥٨	٩,٦٦	

شركة المناولة للشحن
شركة مساهمة سعودية - مقفلة
إيضاحات على القوائم المالية
للسنة المنتهية في ٣١ ديسمبر ٢٠٢٢ م
(بالريالات السعودية)

٢٣- التزامات محتملة	
٣١ ديسمبر ٢٠٢٢ م	٣١ ديسمبر ٢٠٢١ م
٢,٦٥٤,٠٠٠	٢,٣٧٧,٠٠٠
(٥٥٢,٢٠٠)	(٢٧٠,٢٠٠)
٢,١٠١,٨٠٠	٢,١٠٦,٨٠٠

خطابات ضمان
الغطاء النقدي (إيضاح ٩)

٢٤- الأدوات المالية وإدارة المخاطر

١/٢٤- إدارة مخاطر السيولة

مخاطر السيولة هي المخاطر التي سوف تواجهها منشأة في صعوبة تأمين الأموال اللازمة للوفاء بالتزاماتها المتعلقة بالأدوات المالية. وقد تنتج مخاطر السيولة عن عدم المقدرة على بيع أصل مالي وبسرعة بقيمة تقارب قيمته العادلة. تقوم الشركة بإدارة مخاطر السيولة بمراقبتها بشكل دوري للتأكد من توفر أرصدة سيولة نقدية كافية كافية من خلال تسهيلات بنكية متاحة للوفاء بأي التزامات مستقبلية. تنص شروط الإيرادات الخاصة بالمركز الرئيسي بأن يتم سداد المبالغ نقدا عند أداء الخدمة أو على أساس الإستحقاق.

٢/٢٤- إدارة مخاطر الائتمان

مخاطر الائتمان هي مخاطر عدم مقدرة طرف في أداة مالية على الوفاء بالتزاماته والتسبب في تكبد الطرف الأخر خسارة مالية. ليس لدى الشركة تركيز هام لمخاطر الائتمان. يتم إيداع النقد لدى بنوك ذات تصنيف ائتماني مرتفع. وتسعى الشركة للحد من مخاطر الائتمانية فيما يتعلق بالعملاء بوضع حدود ائتمانية ومراقبة المديونيات القائمة في تاريخ المركز المالي وتكوين مخصص مقابل الأرصدة المشكوك في تحصيلها والتي هي على أساس ملف العميل وتواريخ السداد السابقة للسداد. تتم مراقبة نمم العملاء المدينة القائمة بشكل منتظم.

٣/٢٤- إدارة مخاطر الأسعار

مخاطر الأسعار هي مخاطر تعرض قيمة أداة مالية للتقلبات نتيجة للتغيرات في أسعار السوق سواء كانت تلك التغيرات ناتجة عن عوامل محددة للأداة الفردية أو مصدرها أو عوامل تؤثر على جميع الأدوات المتداولة في السوق.

مخاطر السوق

- مخاطر السوق هي مخاطر التذبذب في أداة مالية ما بسبب التغيرات في الأسعار السائدة في السوق مثل أسعار صرف العملات الأجنبية ومعدلات الفوائد وأسعار الأسهم مما يؤثر على دخل الشركة أو قيمة ما تمتلكه من أدوات مالية.
- تهدف إدارة مخاطر السوق إلى إدارة التعرض لمخاطر السوق والسيطرة عليها ضمن الحدود المقبولة مع تعظيم العوائد.

أسعار مخاطر الفائدة (العمولات)

تمثل مخاطر أسعار الفائدة (العمولات) المخاطر المتعلقة بآثار التقلبات في أسعار الفائدة (العمولات) السائدة بالسوق على المركز المالي للشركة وتدفعاتها النقدية.

٤/٢٤- مخاطر العملة

مخاطر التغير في قيمة الأدوات المالية بسبب التغيرات في أسعار صرف العملات الأجنبية والذي يؤثر على المدفوعات والمقبوضات بالعملات الأجنبية وكذلك تقييم الواللتزامات بالعملات الأجنبية. إن معاملات الشركة الأساسية هي بالريال السعودي. إن المعاملات الأخرى بالعملات الأجنبية غير جوهرية.

شركة المناولة للشحن
شركة مساهمة سعودية - مغلقة
إيضاحات على القوائم المالية
للسنة المنتهية في ٣١ ديسمبر ٢٠٢٢ م

٢٥- الأحداث اللاحقة

دخل نظام الشركات الجديد الصادر بالمرسوم الملكي رقم (م/١٣٢) بتاريخ ١٢/٢/١٤٤٣هـ (الموافق ٣٠ يونيو ٢٠٢٢م) (المشار إليه فيما يلي باسم "النظام") حيز التنفيذ في ١٤٤٤/٠٦/٢٦هـ (الموافق ١٩ يناير ٢٠٢٣م). وفيما يتعلق ببعض أحكام النظام ، من المتوقع الإلتزام الكامل في موعد لا يتجاوز سنتين اعتباراً من ١٤٤٤/٠٦/٢٦هـ (الموافق ١٩ يناير ٢٠٢٣م). وتعمل الإدارة على تقييم النظام الجديد ومنقوم بتعديل نظامها الأساسي وفقاً لأي تغييرات لمواءمة المواد مع أحكام النظام. وبناء عليه ، يتعين على الشركة تقديم النظام الأساسي المعدل إلى المساهمين في اجتماع الجمعية العمومية غير العادية للتصديق على هذه التعديلات حال الانتهاء منها.

بخلاف ما ورد بالفقرة أعلاه ، لم تكن هناك أحداث لاحقة لتاريخ القوائم المالية من شأنها أن تؤثر بصورة جوهرية على المبالغ المفصح عنها في القوائم المالية كما في ٣١ ديسمبر ٢٠٢٢م.

٢٦- اعتماد القوائم المالية

تم اعتماد إصدار القوائم المالية عن السنة المنتهية في ٣١ ديسمبر ٢٠٢٢م بتاريخ ٣٠ ذو القعدة ١٤٤٤هـ (الموافق ٢٣ مايو ٢٠٢٣م) من قبل إدارة الشركة.



munawlacargo.com.sa

