



FOODS GATE
شركة بوابة الأظعمة

نشرة إصدار أسهم شركة بوابة الأظعمة التجارية

شركة مساهمة مغلقة بموجب القرار الوزاري رقم (280) وتاريخ 08/18/1442هـ (الموافق 03/31/2021م)، والقرار الوزاري رقم (357) وتاريخ 10/25/1442هـ (الموافق 06/06/2021م)، والسجل التجاري رقم (1010209798) وتاريخ 04/23/1426هـ (الموافق 05/31/2005م) الصادر بمدينة الرياض.
طرح عدد أربعمئة وعشرون ألف (420,000) سهم عادي تمثل نسبة عشرون بالمائة (20%) من إجمالي رأس مال الشركة من خلال طرحها في السوق الموازية على المستثمرين المؤهلين بسعر قدره **xx** ريال سعودي للسهم الواحد.

فترة الطرح من يوم الأحد 1444/08/20هـ (الموافق 03/12/2023م)
إلى يوم الخميس 1444/08/24هـ (الموافق 03/16/2023م)

تأسست شركة بوابة الأظعمة ("الشركة" أو "المصدر") كمؤسسة فردية تحت اسم "مؤسسة ربوع العنود للتجارة" لصالحها السيد/ عبدالله بن سعد بن محمد النريسي بموجب السجل التجاري رقم (1010209798) وتاريخ 04/23/1426هـ (الموافق 05/31/2005م) الصادر بمدينة الرياض والمملوكة من قبل السيد/ عبدالله بن سعد محمد النريسي، ورأس مال قدره خمسة وعشرون ألف (25,000) ريال سعودي، وتاريخ 05/19/1432هـ (الموافق 10/23/2011م) قرر المالك تحويل مؤسسة ربوع العنود للتجارة إلى شركة ذات مسؤولية محدودة باسم "شركة ربوع العنود للتجارة" وإدخال كلاً من: (1) الشرك الجديد السيد/ هيفاء صالح علي أبا الغيل (2) والشرك الجديد السيد/ سعد عبدالله سعد النريسي (3) والشرك الجديد السيد/ صالح عبدالله سعد النريسي (4) والشرك الجديد السيد/ أحمد عبدالله سعد النريسي (5) والشرك الجديد السيد/ العنود عبدالله سعد النريسي (6) والشرك الجديد السيد/ فيصل عبدالله سعد النريسي كشركاء جدد في الشركة، وتم تحديد رأس المال بقيمة واحد مليون (1,000,000) ريال سعودي مقسم إلى عدد مليون (1,000,000) حصص عينية متساوية القيمة ناتجة عن تقييم لصافي أصول المؤسسة بقيمة متفق عليها بين الشركاء، قيمة كل حصة منها ريال واحد (1) ريال سعودي، وتاريخ 09/09/1435هـ (الموافق 07/06/2014م) وافق الشركاء على تعديل اسم الشركة ليصبح "شركة مجموعة العنود" بدلاً عن "شركة ربوع العنود للتجارة". وتاريخ 18/11/1438هـ (الموافق 08/10/2017م) قرر الشركاء تعديل اسم الشركة ليصبح "شركة بوابة الأظعمة" وزيادة رأس المال من واحد مليون (1,000,000) ريال سعودي ليصبح سبعة ملايين (7,000,000) ريال سعودي مقسم إلى عدد سبعمئة ألف (700,000) حصة نقدية، قيمة كل حصة منها عشر (10) ريالات سعودية، وتم الوفاء بالزيادة البالغة ستة ملايين (6,000,000) ريال سعودي من خلال رسلة قيمة الزيادة من رصيد حساب الأرباح المبلغا كما في تاريخ 31 ديسمبر 2016م وفقاً لشهادة مراقب الحسابات الصادرة بتاريخ 04/04/1438هـ (الموافق 04/30/2017م)، وتاريخ 25/12/1442هـ (الموافق 03/31/2021م)، قرر الشركاء بالإجماع الموافقة على تحول الشركة من شركة ذات مسؤولية محدودة إلى شركة مساهمة مغلقة برأس مال سبعة ملايين (7,000,000) ريال سعودي مقسم إلى عدد سبعمئة ألف (700,000) سهم، قيمة كل سهم منها عشرة (10) ريالات سعودية وجميعها أسهم عادية، وتم قيد الشركة بسجل الشركات المساهمة بموجب القرار الوزاري رقم (280) وتاريخ 08/18/1442هـ (الموافق 03/31/2021م)، والقرار الوزاري رقم (357) وتاريخ 25/12/1442هـ (الموافق 06/06/2021م)، والسجل التجاري رقم (1010209798) وتاريخ 23/04/1426هـ (الموافق 05/21/2006م)، الصادر بمدينة الرياض، وتاريخ 25/03/1444هـ (الموافق 10/31/2021م) وافقت الجمعية العامة غير العادية على زيادة رأس مال الشركة من سبعة ملايين (7,000,000) ريال سعودي مقسم إلى عدد سبعمئة ألف (700,000) سهم عادي، قيمة كل سهم منها عشر (10) ريالات سعودية إلى واحد وعشرون مليون (21,000,000) ريال سعودي مقسم إلى عدد مليوناً ومائة ألف (2,100,000) سهم عادي قيمة كل سهم (10) ريالات سعودية، وتم الوفاء بالزيادة البالغة أربعة عشر مليون (14,000,000) ريال سعودي من خلال رسلة قيمة الزيادة من رصيد حساب رأس المال الإضافي كما في تاريخ 31 ديسمبر 2020م.

رأس مال الشركة الحالي واحد وعشرون مليون (21,000,000) ريال سعودي، مقسم إلى مليوناً ومائة ألف (2,100,000) سهم عادي مدفوعة القيمة بالكامل، قيمة كل سهم منها عشر (10) ريالات سعودية، وجميع أسهم الشركة أسهماً عادية من فئة واحدة، ولا يعطى أي مساهم ("المساهم") أي حقوق تفضيلية، وبحق لكل مساهم أياً كان عدد أسهمه حضور اجتماعات الجمعية العامة للمساهمين ("الجمعية العامة") والتصويت فيها، كما يحق لكل مساهم أن يوقع عن شخصاً آخر من غير أعضاء مجلس إدارة الشركة أو عمالي الشركة أو عمالي الشركة لنيوب عنه في حضور اجتماعات الجمعية العامة. وتستحق أسهم الطرح حصتها من أي أرباح لتعلاها الشركة اعتباراً من تاريخ نشرة الإصدار هذه وعن السنوات المالية التي تلتها، (فضلاً راجع قسم رقم (5) "سياسة توزيع الأرباح" في هذه النشرة).

سيكون الطرح موجهاً لفئات المستثمرين المؤهلين وذلك لعدد أربعمئة وعشرون ألف (420,000) سهم عادي (يشار إليها مجتمعةً بـ "أسهم الطرح" ومنفردة بـ "سهم الطرح") وقيمة اسمية للسهم قدرها (10) عشرة ريالات سعودية، وسيكون سعر الطرح **xx** ريال سعودي، وتمثل أسهم الطرح مجملها عشرون بالمائة (20%) من رأس المال الإجمالي للشركة، وسوف تكون أسهم الشركة أسهماً عادية من فئة واحدة ولا يعطى أي مساهم أي حقوق تفضيلية، وبحق لكل مساهم أياً كان عدد أسهمه حضور اجتماعات الجمعية العامة للمساهمين والتصويت فيها كما يحق لكل مساهم أن يوقع عن شخصاً آخر من غير أعضاء مجلس إدارة الشركة أو عمالي الشركة لنيوب عنه في حضور اجتماعات الجمعية العامة. وتستحق أسهم الطرح أي أرباح لتعلاها الشركة من تاريخ نشرة الإصدار هذه والسنوات المالية التي تلتها، (فضلاً راجع قسم رقم (5) "سياسة توزيع الأرباح" في هذه النشرة).

وكما في تاريخ هذه النشرة، فإن للمساهمين الكبار في الشركة الذين يمتلكون نسبة (65.0%) أو أكثر من رأس مالها هم: (1) المساهم/ عبدالله سعد محمد النريسي بنسبة ملكية تبلغ (14.29%) من إجمالي رأس مال الشركة قبل الطرح، (2) المساهمة/ هيفاء صالح علي أبا الغيل بنسبة ملكية تبلغ (14.29%) من إجمالي رأس مال الشركة قبل الطرح، (3) المساهم/ سعد عبدالله سعد النريسي بنسبة ملكية تبلغ (14.29%) من إجمالي رأس مال الشركة قبل الطرح، (4) المساهم/ أحمد عبدالله سعد النريسي بنسبة ملكية تبلغ (14.29%) من إجمالي رأس مال الشركة قبل الطرح، (5) المساهم/ العنود عبدالله سعد النريسي بنسبة ملكية تبلغ (14.29%) من إجمالي رأس مال الشركة قبل الطرح، (6) المساهم/ فيصل عبدالله سعد النريسي بنسبة ملكية تبلغ (14.29%) من إجمالي رأس مال الشركة قبل الطرح، (7) المساهم/ فيصل عبدالله سعد النريسي بنسبة ملكية تبلغ (14.29%) من إجمالي رأس مال الشركة قبل الطرح، وهم يمتلكون مجتمعين نسبة (100.0%) من أسهم الشركة قبل الطرح. (وتزيد من التفاصيل حول المساهمين فضلاً راجع قسم (1.4) "هيكل ملكية الشركة قبل وبعد الطرح" في هذه النشرة).
ويسيطر على كبار المساهمين المؤهّلين أغلابة التصرف في أسهمهم مدة اثني عشر (12) شهراً من تاريخ بدء تداول أسهم الشركة في السوق الموازية ("فترة الحظر")، ويجوز لهم التصرف في أسهمهم بعد انتهاء هذه الفترة دون الحصول على موافقة هيئة السوق المالية ("الهيئة") المسبقة.

وسيقدمر الأكتتاب في أسهم الطرح في السوق الموازية على فئات المستثمرين المؤهلين، وفق تعريف المستثمر المؤهل في قائمة المصطلحات المستخدمة في لوائح هيئة السوق المالية وفواعلها وفي قائمة المصطلحات المستخدمة في قواعد شركة تداول الأظعمة ("تداول السعودية")، وبمقتضى هذا في الباب الثامن من قواعد طرح الأوراق المالية والالتزامات المستمرة، أي من الآتي:

1. مؤسسات سوق مالية تتصرف لخصائها الخاص.
2. عملاء مؤسسة سوق مالية مرخص لها في ممارسة أعمال الإدارة شريطة أن تكون مؤسسة السوق المالية قد عُيّنت بشروط تمكنه من اتخاذ القرارات الخاصة بقبول المشاركة في الطرح والاستثمار في السوق الموازية نيابة عن العميل ودون الحاجة إلى الحصول على موافقة مسبقة منه.
3. حكومة المملكة، أو أي جهة حكومية، أو أي هيئة دولية تعترف بها الهيئة، أو السوق، أو أي سوق مالية أخرى تعترف بها الهيئة، أو مركز الإيداع.

تحتوي نشرة الإصدار هذه في معلومات قدمت بحسب متطلبات قواعد طرح الأوراق المالية والالتزامات المستمرة الصادرة عن هيئة السوق المالية بالمملكة العربية السعودية (المشار إليها بـ "الهيئة")، وتتمثل أعضاء مجلس الإدارة الذين تطهر أسمائهم على الصفحة (ج) مجتمعين ومنفردين كامل المسؤولية عن دقة المعلومات الواردة في نشرة الإصدار هذه، ويؤكدون بحسب علمهم ومعتقداتهم، بعد إجراء جميع الدراسات الممكنة والحد المعقول، أنه لا توجد أي وقائع أخرى يمكن أن يؤدي عدم تضمينها في نشرة الإصدار إلى جعل أي إفادة واردة فيه مضللة، ولا تتحمل الشركة وشركاء تداول السعودية (تداول السعودية) أي مسؤولية عن محتويات هذه النشرة، ولا تعطين أي تأكيدات تتعلق بدقة هذه النشرة أو اكتمالها، وتخليان أنفسهما صراحة عن أي مسؤولية مما كانت عن أي خسارة تنتج عن وورد في هذه النشرة أو الاعتماد على أي جزء منها، ويجب على الراغبين في شراء الأسهم المطروحة بموجب هذه النشرة تبنى مدى صحة المعلومات المتعلقة بالأسهم محل الطرح، وفي حال تغلّب فهم محتويات هذه النشرة، يجب استشارة مستشار مالي مرخص له.

4. الشركات المملوكة من الحكومة، مباشرة أو عن طريق محفظة تديرها مؤسسة سوق مالية مرخص لها في ممارسة أعمال الإدارة.
5. الشركات والصناديق المؤسسية في دول مجلس التعاون لدول الخليج العربية.
6. صناديق الاستثمار.
7. الأجانب غير المقيمين المسجول لهم بالاستثمار في السوق الموازية والذين يستوفون المتطلبات المخصوص عليها في الدليل الاستثماري للاستثمار الأجانب غير المقيمين في السوق الموازية.
8. المؤسسات المالية الأجنبية المؤهلة.
9. أي أشخاص اعتباريين آخرين يجوز لهم فتح حساب استثماري في المملكة وحساب لدى مركز الإيداع.
10. أشخاص طبيعيين يجوز لهم فتح حساب استثماري في المملكة وحساب لدى مركز الإيداع، ويستوفون أي من المعايير الآتية:
 - أ) أن يكون قد قام بصفقات في أسواق الأوراق المالية لا يقل مجموع قيمتها عن أربعين مليون ريال سعودي ولا نقل عن عشرة صفقات في كل ربع سنة خلال اثني عشرة شهراً الماضية.
 - ب) أن لا تقل قيمة صافي أصوله عن خمسة ملايين ريال سعودي.
 - ج) أن يعمل أو سبق له العمل مدة ثلاث سنوات على الأقل في القطاع المالي.
 - د) أن يكون حاصلًا على الشهادة العامة للتعامل في الأوراق المالية المعتمدة من قبل الهيئة.
 - هـ) أن يكون حاصلًا على شهادة مهنية متخصصة في مجال أعمال الأوراق المالية المعتمدة من جهة معترف بها دوليًا.
11. أي أشخاص آخرين تدهدهم الهيئة.

سيخضع المساهمين الكبار (المشار إليهم في الفقرة الفرعية (1-4)) من القسّم رقم 4 - "هيكل الملكية في الشركة قبل وبعد الطرح" ("فترة حظر التصرف في أسهمهم لمدة (12) اثنا عشر شهراً من تاريخ بدء تداول أسهم الشركة في السوق الموازية ("فترة الحظر").

يملك المساهمون الحاليون في الشركة (ويشار إليهم مجتمعين بـ "المساهمين الحاليين") الواردة أسماهم في الصفحة (م) جميع أسهم الشركة قبل الطرح، وسيتم بيع أسهم الطرح من قبل كافة المساهمين الحاليين (ويشار إليهم مجتمعين بـ "المساهمين الباعين") وفقاً للدولجول رقم (1) بعنوان ("المساهمون الباعون ونسب ملكيتهم في الشركة"). وبعد استكمال عملية الطرح وسيتملك المساهمون الحاليون نسبة (80.00%) من أسهم الشركة بعد الطرح، وبالتالي سيحتفظ المساهمون الحاليون بحصة سيطرة في الشركة بعد الطرح، وستعود منحصلات الأكتتاب بعد خصم مصاريف عملية الطرح للمساهمين الباعين، ولن تستلم الشركة أي مبلغ من منحصلات الأكتتاب (فضلاً راجع قسم (6) بعنوان "استخدام منحصلات الطرح").

تبدأ فترة الطرح في يوم الأحد 08/20/1444هـ (الموافق 03/12/2023م) وتستمر لمدة خمسة (5) يوم شاملة آخر يوم لإغلاق الأكتتاب وهو نهاية يوم الخميس 08/24/1444هـ (الموافق 03/16/2023م) ("فترة الطرح"). حيث يمكن تقديم طلبات الأكتتاب في أسهم الطرح عبر نظام الأكتتاب الإلكتروني الخاص بمدير الأكتتاب والذي سيتمكن المستثمرون المؤهلون من خلاله الأكتتاب في أسهم الشركة خلال فترة الطرح (للحصول على تفاصيل أكثر حول معلومات الاتصال فضلاً راجع الصفحة (هـ) من هذه النشرة). وسوف يكون الطرح على المستثمرين المؤهلين خلال فترة الطرح، وسيتاح لكل منهم دراسة الفرصة الاستثمارية والانطلاق على أي معلومات إضافية متاحة من خلال غرفة البيانات يتم فيها عرض جميع الوثائق المشار إليها في القسم رقم 12 "المستندات المتاحة للمعابنة". سيتم الأكتتاب بعدد عشرة (10) أسهم كحد أدنى لكل مستثمر مؤهل، علماً بأن الحد الأقصى للأقسى للأكتتاب هو مائة وأربع ألف وتسعمائة وتسعين (104,990) سهم لكل مستثمر مؤهل، سيكون الأكتتاب في أسهم الطرح من خلال تقديم طلب الأكتتاب، وتحويل الأموال إلى حساب الأكتتاب الخاص بعملية الطرح مباشرة حسب نموذج الأكتتاب، وسوف يتم الإعلان عن عملية التخصيص النهائي لأسهم الطرح في موعد أقصاه يوم الثلاثاء 08/29/1444هـ (الموافق 03/21/2023م) ("تاريخ التخصيص")، وسيكون رد الفائض خلال يومي (2) عمل من تاريخ التخصيص، ولن يكون هناك أي عمولات أو استقطاعات من العبة المستلمة لمنحصلات الطرح أو مدير الأكتتاب أو الشركة. ورد الفائض في موعد أقصاه يوم الخميس 01/09/1444هـ (الموافق 03/23/2023م)، وتزيد من التفاصيل حول شروط وأحكام وتعليمات الطرح، الرجاء مراجعة القسم (9) "المعلومات المتعلقة بالأسهم وأحكام الطرح وشروطه" من هذه النشرة.

للشركة فئة واحدة من الأسهم العادية، ولا يعطى أي سهم لحامله حقوق تفضيلية، ويعطى كل سهم لحامله الحق في صوت واحد وبحق لكل مساهم في الشركة حضور اجتماع الجمعية العامة للمساهمين (سواء العادية أو غير العادية) والتصويت فيه، كما يحق لكل مساهم أن يوقع عن شخصاً آخر من غير أعضاء مجلس إدارة الشركة أو عمالي الشركة لنيوب عنه في حضور اجتماعات الجمعية العامة. وتستحق أسهم الطرح حصتها من أي أرباح لتعلاها الشركة اعتباراً من تاريخ نشرة الإصدار هذه وتزيد من التفاصيل حول سياسة توزيع الأرباح، (فضلاً راجع قسم رقم (5) "سياسة توزيع الأرباح") من هذه النشرة.

لم يسبق إدراج وتداول أسهم الشركة في أي سوق للأسهم سواء داخل المملكة العربية السعودية أو خارجها قبل هذا الطرح. وقد تقدمت الشركة بطلب للهيئة لتسجيل وطرح أسهمها في السوق الموازية وفقاً لقواعد طرح الأوراق المالية والالتزامات المستمرة، كما تقدمت بطلب إلى شركة تداول السعودية ("تداول السعودية") وفقاً لقواعد الإدراج، وتم الاستيفاء للمتطلبات كافة، وقد تم الحصول على جميع الموافقات الرسمية اللازمة لعملية طرح الأسهم بما في ذلك الموافقة على نشرة الإصدار هذه وعن الموقع أن يبدأ تداول الأسهم في السوق الموازية في وقت قريب بعد الانتهاء من عملية تخصيص الأسهم ورد الفائض والانتهاء من جميع المتطلبات التنظيمية ذات العلاقة (فضلاً راجع قسم "التراخيص المهمة وإجراءات الطرح" من هذه النشرة). وبعد تسجيل الأسهم في السوق الموازية، سوف يسمح للمستثمرين المؤهلين الذين تنطبق عليهم الشروط سواء من داخل أو خارج المملكة بالتداول في أسهم الشركة.

ينطوي الاستثمار في الأسهم محل الطرح على مخاطر وأمو غير مؤكدة ولذلك يجب دراسة قسمي "إشعار مهم" و"عوامل المخاطرة" الواردة في نشرة الإصدار هذه بعناية من قبل المستثمرين المؤهلين المحتملين قبل أن يتخذوا قراراً بالاستثمار في أسهم الطرح.

المستشار المالي ومدير الأكتتاب



إن العرض من نشرة الإصدار الأولية هذه المقدمة للمؤهلين في عملية بناء سجل أوامر الإصدار هذه النشرة على سعر الطرح، وسيتم نشر نشرة الإصدار النهائية التي تتضمن سعر الطرح بعد الانتهاء من عملية بناء سجل أوامر الأكتتاب وتحديد سعر الطرح. صدرت نشرة الإصدار هذه بتاريخ 1444/04/20هـ (الموافق 11/14/2022م)

FG

FOODS GATE
شركة بوابة الأعمدة



TOKYO

JAPANESE RESTAURANT
EST. 1985



KIMONO
كيمونو

إشعار مهم

تقدم هذه النشرة معلومات تفصيلية كاملة عن شركة بوابة الأطعمة وعن الأسهم المطروحة للاكتتاب في السوق الموازية. وسيعامل المستثمرون الذين يتقدمون بطلبات الاكتتاب في الأسهم المطروحة على أساس أن طلباتهم تستند إلى المعلومات التي تحتويها هذه النشرة، والتي يمكن الحصول على نسخ منها من الشركة أو المستشار المالي ومدير الاكتتاب أو من المواقع الإلكترونية لكل من الشركة (www.foodsgate.sa) أو موقع المستشار المالي ومدير الاكتتاب شركة يقين كابيتال (www.Yaqeen.sa) أو موقع هيئة السوق المالية (www.cma.org.sa) أو موقع شركة تداول السعودية (www.saudiexchange.sa). كما سيتم الإعلان من قبل المستشار المالي ومدير الاكتتاب شركة يقين المالية "يقين كابيتال" على موقع شركة تداول السعودية "تداول السعودية" عن نشر نشرة الإصدار وإتاحتها للمستثمرين المؤهلين خلال المدة المحددة وفق قواعد طرح الأوراق المالية والالتزامات المستمرة (خلال فترة لا تقل عن (14) يوم قبل الطرح) وعن أي تطورات أخرى

تحتوي نشرة الإصدار هذه على تفاصيل تم تقديمها حسب متطلبات قواعد طرح الأوراق المالية والالتزامات المستمرة الصادرة عن هيئة السوق المالية بالمملكة العربية السعودية، ويحمل أعضاء مجلس الإدارة الواردة أسماؤهم في صفحة (ج) مجتمعين ومنفردين، كامل المسؤولية عن دقة المعلومات الواردة في هذه النشرة، ويؤكدون بحسب علمهم واعتقادهم، بعد إجراء جميع الدراسات الممكنة وإلى الحد المعقول، أنه لا توجد أي وقائع أخرى يمكن أن يؤدي عدم تضمينها في هذه النشرة إلى جعل أي إفادة واردة فيها مضللة. ولا تتحمل الهيئة وشركة تداول السعودية أي مسؤولية عن محتويات هذه النشرة، ولا تعطي أي تأكيدات تتعلق بدقتها أو اكتمالها، وتخيلان نفسيهما صراحة من أي مسؤولية مهما كانت عن أي خسارة تنتج عما ورد في هذه النشرة، أو عن الاعتماد على أي جزء منها.

وقد تم تعيين شركة يقين المالية (يقين كابيتال) كمستشار مالي ("المستشار المالي")، ومديرًا للاكتتاب ("مدير الاكتتاب")، وذلك فيما يتعلق بطرح أسهم الشركة في السوق الموازية (الاكتتاب). للمزيد من التفاصيل، الرجاء مراجعة القسم (10) "التعهدات الخاصة بالاكتتاب" من هذه النشرة.

إن المعلومات الواردة في هذه النشرة كما في تاريخ إصداره عرضة للتغيير، وعلى وجه الخصوص يمكن أن يتأثر الوضع المالي للشركة وقيمة الأسهم بشكل سلبي نتيجة التطورات المستقبلية المتعلقة بعوامل التضخم ومعدلات الفائدة والضرائب أو أي عوامل اقتصادية أو سياسية أخرى خارجة عن نطاق سيطرة الشركة (فضلاً راجع قسم رقم (2) "عوامل المخاطرة" في هذه النشرة)، ولا يجوز اعتبار تقديم هذه النشرة أو أية معلومات شفهية أو كتابية أو مطبوعة فيما يتعلق بأسهم الطرح أو تفسيرها أو الاعتماد عليها، بأي شكل من الأشكال، على أنها وعداً أو تأكيداً أو إقراراً بشأن تحقيق أي أرباح أو إيرادات أو نتائج أو أحداث مستقبلية.

لا يجوز اعتبار هذه النشرة بمثابة توصية من جانب الشركة أو من أعضاء مجلس إدارتها أو من المساهمين البائعين أو من مستشارها المالي بالمشاركة في عملية الاكتتاب في الأسهم المطروحة. وتعتبر المعلومات الموجودة في هذه النشرة ذات طبيعة عامة، وقد تم إعدادها دون الأخذ في الاعتبار للأهداف الاستثمارية الفردية أو الوضع المالي أو الاحتياجات الاستثمارية الخاصة. ويحمل كل مستلم لهذه النشرة قبل اتخاذ قرار بالاستثمار مسؤولية الحصول على استشارة مهنية من مستشار مالي مرخص له من قبل الهيئة بخصوص الاكتتاب في أسهم الطرح، وذلك لتقييم مدى ملاءمة هذا الاستثمار والمعلومات الواردة في هذه النشرة للأهداف والأوضاع والاحتياجات المالية الخاصة به.

يقتصر الاكتتاب في أسهم الطرح حسب متطلبات قواعد طرح الأوراق المالية والالتزامات المستمرة على فئات المستثمرين المؤهلين وهم كما يلي: (1) مؤسسات سوق مالية تتصرف لحسابها الخاص. (2) عملاء مؤسسة سوق مالية مرخص لها في ممارسة أعمال الإدارة شريطة أن تكون مؤسسة السوق المالية قد عُيِّنَتْ بشروط تمكنه من اتخاذ القرارات الخاصة بقبول المشاركة في الطرح والاستثمار في السوق الموازية نيابة عن العميل ودون الحاجة إلى الحصول على موافقة مسبقة منه. (3) حكومة المملكة، أو أي جهة حكومية، أو أي هيئة دولية تعترف بها الهيئة، أو السوق، أو أي سوق مالية أخرى تعترف بها الهيئة، أو مركز الأيداع. (4) الشركات المملوكة من الحكومة، مباشرة أو عن طريق محفظة تديرها مؤسسة سوق مالية مرخص لها في ممارسة أعمال الإدارة. (5) الشركات والصناديق المؤسسية في دول مجلس التعاون لدول الخليج العربية. (6) صناديق الاستثمار. (7) الأجانب غير المقيمين المسموح لهم بالاستثمار في السوق الموازية والذين يستوفون المتطلبات المنصوص عليها في الدليل الاسترشادي لاستثمار الأجانب غير المقيمين في السوق الموازية. (8) المؤسسات المالية الأجنبية المؤهلة. (9) أي أشخاص اعتباريين آخرين يجوز لهم فتح حساب استثماري في المملكة وحساب لدى مركز الإيداع. (10) أشخاص طبيعيين يجوز لهم فتح حساب استثماري في المملكة وحساب لدى مركز الإيداع. (أ) أن يكون قد قام بصفقات في أسواق الأوراق المالية لا يقل مجموع قيمتها عن أربعين مليون ريال سعودي ولا تقل عن عشرة صفقات في كل ربع سنة خلال الاثني عشرة شهراً الماضية. (ب) أن لا تقل قيمة صافي أصوله عن خمسة ملايين ريال سعودي. (ج) أن يعمل أو سبق له العمل مدة ثلاث سنوات على الأقل في القطاع المالي. (د) أن يكون حاصلًا على الشهادة العامة للتعامل في الأوراق المالية المعتمدة من قبل الهيئة. (هـ) أن يكون حاصلًا على شهادة مهنية متخصصة في مجال أعمال الأوراق المالية معتمدة من جهة معترف بها دوليًا. (11) أي أشخاص آخرين تحددهم الهيئة. سيتم الطرح خلال الفترة من يوم الأحد 1444/08/20 هـ (الموافق 2022/03/12 م) إلى يوم الخميس 1444/08/24 هـ (الموافق 2022/03/16 م) ويطلب كل من الشركة والمساهمين البائعين والمستشار المالي من متلقي هذه النشرة الاطلاع على كافة القيود النظامية التي تتعلق بطرح أو بيع أسهم الطرح ومراجعة التقيد بها. لا تمثل هذه النشرة عرضاً لبيع، أو طلباً لعرض شراء أي من أسهم الطرح، من جانب أي شخص في أي بلد لا يجيز فيه النظام المعمول به في ذلك البلد لمثل ذلك الشخص تقديم مثل ذلك العرض أو الطلب، ويحظر صراحة توزيع هذه النشرة أو بيع أسهم الطرح إلى شخص في أي دولة أخرى غير المملكة، باستثناء فئة الأجانب غير المقيمين المسموح لهم



بالاستثمار في السوق الموازية، والذين يستوفون المتطلبات المنصوص عليها في الدليل الاسترشادي لاستثمار الأجانب غير المقيمين في السوق الموازية، والمؤسسات المالية الأجنبية المؤهلة و/أو المستثمرين الأجانب والشركات والصناديق المؤسسية في دول مجلس التعاون لدول الخليج العربية من خلال اتفاقية مبادلة، على أن يتم مراعاة الأنظمة والتعليمات المنظمة لذلك.

المعلومات المالية

تم إعداد القوائم المالية المراجعة للشركة للسنة المالية المنتهية في 31 ديسمبر 2021م التي تتضمن أرقام المقارنة للسنة المالية المنتهية في 31 ديسمبر 2020م والتي بدأت من تاريخ 2021/07/06م (تاريخ التحول إلى شركة مساهمة مغلقة) وحتى تاريخ 31 ديسمبر 2021م) والقوائم المالية المراجعة ذات الغرض الخاص للشركة للسنة المالية المنتهية في 31 ديسمبر 2021م (التي تتضمن أرقام المقارنة للسنة المالية المنتهية في 31 ديسمبر 2020م) والقوائم المالية الأولية المختصرة المفحوصة لفترة الستة أشهر المنتهية في 30 يونيو 2022م (والتي تتضمن أرقام المقارنة لفترة الستة أشهر المنتهية في 30 يونيو 2021م)، والإيضاحات المرفقة بها وفقاً للمعايير الدولية للتقرير المالي (IFRS) المعتمدة في المملكة العربية السعودية والمعايير والإصدارات الأخرى التي اعتمدها الهيئة السعودية للمراجعين والمحاسبين (SOCPA)، وقد تمت مراجعة وتدقيق وفحص القوائم المالية للشركة للسنة المالية المنتهية في 31 ديسمبر 2021م والقوائم المالية المراجعة ذات الغرض الخاص للشركة للسنة المالية المنتهية في 31 ديسمبر 2021م والقوائم المالية الأولية المختصرة المفحوصة لفترة الستة أشهر المنتهية في 30 يونيو 2022م المشار إليها أعلاه من قبل "العظم والسديري وآل الشيخ وشركاؤهم للاستشارات المهنية"، هذا وتقوم الشركة بإصدار قوائمها المالية بالريال السعودي.

التوقعات والإفادات المستقبلية

تم إعداد التوقعات الواردة في هذه النشرة على أساس افتراضات محددة ومفصّل عنها في هذه النشرة. وقد تختلف ظروف الشركة في المستقبل عن الافتراضات المستخدمة، وبالتالي فإنه لا يوجد ضمان أو تأكيد أو تعهد فيما يتعلق بدقة أو اكتمال هذه التوقعات.

وتمثل بعض التوقعات الواردة في هذه النشرة "إفادات مستقبلية"، والتي يمكن أن يستدل عليها بشكل عام من خلال استخدام بعض الكلمات ذات الدلالة المستقبلية مثل "يخطط"، "يعتزم"، "ينوي"، "يقدر"، "يعتقد"، "يتوقع"، "من المتوقع"، "يمكن"، "من الممكن"، "يحتمل"، "من المحتمل"، "سوف"، "قد"، والصيغ النافية لها وغيرها من المفردات المقارنة أو المشابهة لها في المعنى. وتعكس هذه الإفادات وجهة النظر الحالية للشركة بخصوص أحداث مستقبلية، لكنها لا تشكل ضماناً أو تأكيداً لأي أداء فعلي مستقبلي للشركة، إذ أن هناك العديد من العوامل التي قد تؤثر على الأداء الفعلي للشركة أو إنجازاتها أو نتائجها وتؤدي إلى اختلافها بشكل كبير عما تضمنته هذه الإفادات صراحةً أو ضمناً. وقد تم استعراض أهم المخاطر والعوامل التي يمكن أن تؤدي إلى مثل هذا الأثر بصورة أكثر تفصيلاً في أقسام أخرى في هذه النشرة (راجع قسم رقم (2) "عوامل المخاطرة"). وفيما لو تحقق واحد أو أكثر من هذه العوامل، أو لو ثبت عدم صحة أو عدم دقة أي من التوقعات أو التقديرات الواردة في هذه النشرة، فإن النتائج الفعلية للشركة قد تختلف بشكل جوهري عن تلك الموضحة في هذه النشرة.

ومراعاً لمتطلبات قواعد طرح الأوراق المالية والالتزامات المستمرة، ستقوم الشركة بتقديم نشرة إصدار تكميلية إلى الهيئة إذا علمت في أي وقت بعد اعتماد هذه النشرة من الهيئة وقبل اكتمال الإدراج بأي من الآتي: (1) وجود تغيير مهم في أمور جوهرية واردة في نشرة الإصدار، أو (2) ظهور أي مسائل مهمة كان يجب تضمينها في نشرة الإصدار. وباستثناء هاتين الحالتين، فإن الشركة لا تعزم تحديث أو تعديل أي معلومات تضمنها هذه النشرة، سواءً كان ذلك نتيجة معلومات جديدة أو حوادث مستقبلية أو غير ذلك. ونتيجة لهذه المخاطر والأمور غير المؤكدة والتقديرية، فإن الأحداث والظروف والتوقعات المستقبلية التي يتناولها هذه النشرة قد لا تحدث على النحو الذي تتوقعه الشركة وقد لا تحدث مطلقاً. وعليه، يتعين على المستثمرين المؤهلين المحتملين فحص جميع الإفادات المستقبلية في ضوء هذه الإيضاحات مع عدم الاعتماد على الإفادات المستقبلية بشكلٍ أسامي.

دليل الشركة

أعضاء مجلس الإدارة (1)

الاسم	المنصب	صفة العضوية	الاستقلالية (4)	الجنسية	العمر (سنة)	الأسهام المملوكة قبل الطرح "مباشرة" (5)		الأسهام المملوكة بعد الطرح "مباشرة"	
						النسبة (%)	العدد (سهم)	النسبة (%)	العدد (سهم)
عبدالإله سعد محمد الدريس	رئيس مجلس الإدارة (3)	غير تنفيذي	غير مستقل	سعودي	64	%14.29	300,000	%11.43	240,000
عبدالله سعود عبدالعزيز الرشود (2)	نائب رئيس مجلس الإدارة (3)	غير تنفيذي	مستقل	سعودي	48	-	-	-	-
سعد عبدالإله سعد الدريس	عضو مجلس الإدارة والعضو المنتدب والرئيس التنفيذي (3)	تنفيذي	غير مستقل	سعودي	36	%14.29	300,000	%11.43	240,000
صالح عبدالإله سعد الدريس	عضو مجلس الإدارة	غير تنفيذي	غير مستقل	سعودي	35	%14.29	300,000	%11.43	240,000
عبدالله محمد علي الكبريش (2)	عضو مجلس الإدارة	غير تنفيذي	مستقل	سعودي	42	-	-	-	-
أمين سر مجلس الإدارة (3)									
أحمد محمد حمدي عبدالصمد	أمين سر مجلس الإدارة	تنفيذي	غير مستقل	مصري	30	-	-	-	-

المصدر: الشركة

(1) وافقت الجمعية التحولية المنعقدة في تاريخ 1442/10/13 هـ الموافق 2021/05/25 م) على انتخاب أعضاء مجلس الإدارة المذكورين أعلاه كأول مجلس إدارة للشركة وذلك لمدة خمس سنوات تبدأ من تاريخ صدور القرار الوزاري بالموافقة على إعلان تحول الشركة، حيث نص النظام الأساسي عند التحول على أن مجلس الإدارة يتكون من ثلاثة (3) أعضاء على النحو التالي:

- السيد/ عبدالإله سعد محمد الدريس بصفته رئيس مجلس الإدارة.
- السيد/ صالح عبدالإله سعد الدريس بصفته نائب رئيس مجلس الإدارة.
- السيد/ سعد عبدالإله سعد الدريس بصفته عضو مجلس إدارة.

(2) وافقت الجمعية العامة غير العادية المنعقدة بتاريخ 1443/03/25 هـ الموافق 2021/10/31 م) على تعديل عدد أعضاء مجلس الإدارة ليصبح خمسة (5) أعضاء بدلاً عن ثلاثة (3) أعضاء، كما وافقت على تعيين كل من العضوين التاليين:

- السيد/ عبدالله سعود عبدالعزيز الرشود بصفته عضو مجلس إدارة.
- السيد/ عبدالله محمد علي الكبريش بصفته عضو مجلس إدارة.

(3) وافق مجلس الإدارة في اجتماعه المنعقد بتاريخ 1443/04/02 هـ الموافق 2021/11/07 م) على تعيين كل من:

- السيد/ عبدالإله سعد محمد الدريس بمنصب رئيس مجلس الإدارة.
- السيد/ عبدالله سعود عبدالعزيز الرشود بصفته نائب رئيس مجلس الإدارة بدلاً عن السيد/ صالح عبدالإله سعد الدريس.
- السيد/ سعد عبدالإله سعد الدريس بصفته العضو المنتدب.
- السيد/ أحمد محمد حمدي عبدالصمد كأمين لسر المجلس.

(4) تم الاستناد على لائحة حوكمة الشركات الصادرة عن هيئة السوق المالية في تحديد عوارض الاستقلال لأعضاء مجلس الإدارة، وتتمثل عوارض الاستقلال لأعضاء مجلس الإدارة في كل من:

- أن يكون مالكا لما نسبته خمسة في المائة أو أكثر من أسهم الشركة أو من أسهم شركة أخرى من مجموعها أو له صلة قرابة مع من يملك هذه النسبة.
- أن يكون ممثلاً لشخص ذي صفة اعتبارية يملك ما نسبته خمسة في المائة أو أكثر من أسهم الشركة أو من أسهم شركة أخرى من مجموعها.
- أن تكون له صلة قرابة مع أي من أعضاء مجلس الإدارة في الشركة أو في شركة أخرى من مجموعها.
- أن تكون له صلة قرابة مع أي من كبار التنفيذيين في الشركة أو في شركة أخرى من مجموعها.
- أن يكون عضو مجلس إدارة في شركة أخرى من مجموعة الشركة المرشح لعضوية مجلس إدارتها.
- أن يعمل أو كان يعمل موظفاً خلال العامين الماضيين لدى الشركة أو أي طرف متعامل معها أو شركة أخرى من مجموعها، كمراجعي الحسابات وكبار الموردين، أو أن يكون مالكاً لحصص سيطرة لدى أي من تلك الأطراف خلال العامين الماضيين.
- أن تكون له مصلحة مباشرة أو غير مباشرة في الأعمال والعقود التي تتم لحساب الشركة.
- أن يتقاضى مبالغ مالية من الشركة علاوة على مكافأة عضوية مجلس الإدارة أو أي من لجانه تزيد عن (200,000) ريال أو عن 50% من مكافأته في العام السابق التي تحصل عليها مقابل عضوية مجلس الإدارة أو أي من لجانه أيهما أقل.
- أن يشترك في عمل من شأنه منافسة الشركة، أو أن يتجر في أحد فروع النشاط الذي تزاوله الشركة.
- أن يكون قد امضى ما يزيد على تسع سنوات متصلة أو منفصلة في عضوية مجلس إدارة الشركة.

(5) لا يوجد أي ملكية غير مباشرة في أسهم الشركة لأي من أعضاء مجلس الإدارة وأمين سر المجلس كما بتاريخ هذه النشرة.

عنوان الشركة المسجل



شركة بوابة الأطعمة
الرياض - حي الغدير - شارع وادي الشاطئ
ص.ب. 12018 الرمز البريدي 13311
المملكة العربية السعودية
هاتف: +966 11 2633331
فاكس: +966 11 4192965
البريد الإلكتروني: Info@foodsgate.sa
الموقع الإلكتروني: www.foodsgate.sa

ممثلا الشركة

البيان	الممثل الأول	الممثل الثاني
الاسم	سعد عبدالإله سعد الدريس	أحمد محمد حمدي عبدالصمد
الصفة	عضو مجلس الإدارة والعضو المنتدب والرئيس التنفيذي	مدير إدارة الخدمات المشتركة
العنوان	8550, طريق الملك عبدالعزيز، حي الغدير - الرياض	8550, طريق الملك عبدالعزيز، حي الغدير - الرياض
رقم الهاتف	011-2633331	011-2633331
البريد الإلكتروني	ceo@foodsgate.sa	Ahmed.hamdi@foodsgate.sa
الموقع الإلكتروني	www.foodsgate.sa	

المصدر: الشركة



سوق الأسهم

تداول السعودية Saudi Exchange

شركة تداول السعودية (تداول السعودية)

طريق الملك فهد - العليا 6897

وحدة رقم: 15 الرياض 12211 - 3388

المملكة العربية السعودية

هاتف: +966 9200 01919

فاكس: +966 11 218 9133

البريد الإلكتروني: csc@saudiexchange.sa

الموقع الإلكتروني: www.saudiexchange.sa

المستشارون

المستشار المالي ومدير الاكتتاب



شركة يقين المالية "يقين كابتال"

الرياض - حي الورود - شارع العليا

ص.ب 884 الرياض 11421

المملكة العربية السعودية

هاتف: +966 800 429 8888

فاكس: +966 11 205 4827

البريد الإلكتروني: Addingvalue@Yaqeen.sa

الموقع الإلكتروني: www.Yaqeen.sa

المحاسب القانوني



العظم والسديري وآل الشيخ وشركاؤهم للاستشارات المهنية

طريق عثمان بن عفان -- ص.ب 10504 الرياض 11443

المملكة العربية السعودية

هاتف: +966 11 217 5000

فاكس: +966 11 217 6000

البريد الإلكتروني: ch@crowe.com.sa

الموقع الإلكتروني: www.crowe.com/sa

تنويه

كلأ من المستشار المالي ومدير الاكتتاب والمحاسب القانوني المذكورين أعلاه أعطوا موافقتهم الكتابية على استخدام أسمائهم وشعاراتهم وإفادتهم في هذه النشرة وفق الشكل والسياق الظاهر فيها، ولم يتم أي منهم بسحب موافقته حتى تاريخ هذه النشرة. وتجدر الإشارة إلى أن جميع هذه الجهات والعاملين فيها أو أي من أقاربهم لا يملكون أسهماً أو مصلحة من أي نوع في الشركة كما في تاريخ هذه النشرة.



ملخص الطرح

يهدف هذا الملخص إلى تقديم خلفية موجزة عن المعلومات الواردة في هذه النشرة. وعليه فإن هذا الملخص لا يحتوي على كافة المعلومات التي قد تكون مهمة بالنسبة للمستثمرين المحتملين. لذلك، فإنه يجب قراءة هذا الملخص كمقدمة لهذه النشرة، وينبغي على المستثمرين المحتملين قراءة ومراجعة هذه النشرة بالكامل، ويجب أن يُبني أي قرار يتعلق بالاستثمار في أسهم الطرح من قبل المستثمرين المحتملين على مراعاة هذه النشرة ككل. وعلى وجه الخصوص، فإنه من الضروري مراعاة ما ورد في قسم «إشعار مهم» في الصفحة (أ) والقسم رقم (2) (عوامل المخاطرة) قبل اتخاذ قرارهم الاستثماري المتعلقة بالاكتتاب في أسهم الطرح الخاضعة لهذه النشرة.

شركة بوابة الأطعمة التجارية هي شركة سعودية مغلقة بموجب القرار الوزاري رقم (280) وتاريخ 1442/08/18 هـ (الموافق 2021/03/31 م)، والقرار الوزاري رقم (357) وتاريخ 1442/10/25 هـ (الموافق 2021/06/06 م)، والسجل التجاري رقم (1010209798) وتاريخ 1426/04/23 هـ (الموافق 2005/05/31 م) والذي ينتهي بتاريخ 1447/07/06 هـ (الموافق 2025/12/26 م) الصادر بمدينة الرياض، ويبلغ رأس مال الشركة الحالي واحد وعشرون مليون (21,000,000) ريال سعودي، مقسم إلى مليونين ومائة ألف (2,100,000) سهم عادي مدفوعة القيمة بالكامل، قيمة كل سهم منها عشرة (10) ريالات سعودية وجميعها أسهم عادية من فئة واحدة، ويتمثل عنوان الشركة الرئيسي كما هو مذكور في السجل التجاري في الرياض - حي الغدير - شارع وادي الشاطئ - ص.ب 12018-الرمز البريدي 13311 المملكة العربية السعودية.

تأسست شركة بوابة الأطعمة التجارية كمؤسسة فردية تحت اسم "مؤسسة ربوع العنود للتجارة" لصاحبها السيد/ عبدالإله بن سعد بن محمد الدريس بموجب السجل التجاري رقم (1010209798) وتاريخ 1426/04/23 هـ (الموافق 2005/05/31 م) الصادر بمدينة الرياض والمملوكة من قبل السيد/ عبدالإله سعد محمد الدريس، ورأس مال قدره خمسة وعشرون ألف (25,000) ريال سعودي. وتاريخ 1432/07/04 هـ (الموافق 2011/06/06 م) قرر المالك تحويل مؤسسة ربوع العنود للتجارة إلى شركة ذات مسؤولية محدودة باسم "شركة ربوع العنود للتجارة" وإدخال كلاً من: (1) الشريك الجديد السيدة/ هيفاء صالح علي أبا الخيل و(2) الشريك الجديد السيد/سعد عبدالإله سعد الدريس و(3) الشريك الجديد السيد/صالح عبدالإله سعد الدريس و(4) الشريك الجديد السيد/أحمد عبدالإله سعد الدريس و(5) الشريك الجديد السيدة/العنود عبدالإله سعد الدريس و(6) الشريك الجديد السيد/فيصل عبدالإله سعد الدريس كشركاء جدد في الشركة، وتم تحديد رأس المال بقيمة واحد مليون (1,000,000) ريال سعودي مقسم إلى عدد واحد مليون (1,000,000) حصة عينية متساوية القيمة ناتجة عن تقييم لصافي أصول المؤسسة بقيمة متفق عليها بين الشركاء، قيمة كل حصة منها ريال واحد (1) ريال سعودي. وتاريخ 1435/09/09 هـ (الموافق 2014/07/06 م) وافق الشركاء على تعديل اسم الشركة ليصبح "شركة مجموعة العنود" بدلاً عن "شركة ربوع العنود للتجارة". وتاريخ 1438/11/18 هـ (الموافق 2017/08/10 م) قرر الشركاء تعديل اسم الشركة ليصبح "شركة بوابة الأطعمة التجارية" وزيادة رأس المال من واحد مليون (1,000,000) ريال سعودي ليصبح سبعة ملايين (7,000,000) ريال سعودي مقسم إلى عدد سبعمائة ألف (700,000) حصة نقدية، قيمة كل حصة منها عشرة (10) ريالات سعودية، وتم الوفاء بالزيادة البالغة ستة ملايين (6,000,000) ريال سعودي من خلال رسملة قيمة الزيادة من رصيد حساب الأرباح المبقاة كما في تاريخ 31 ديسمبر 2016 م وفقاً لشهادة مراقب الحسابات الصادرة بتاريخ 1438/08/04 هـ (الموافق 2017/04/30 م). وتاريخ 1442/08/18 هـ (الموافق 2021/03/31 م) قرر الشركاء بالإجماع الموافقة على تحول الشركة من شركة ذات مسؤولية محدودة إلى شركة مساهمة مغلقة برأس مال سبعة ملايين (7,000,000) ريال سعودي مقسم إلى عدد سبعمائة ألف (700,000) سهم، قيمة كل سهم منها عشرة (10) ريالات سعودية وجميعها أسهم عادية، وتم قيد الشركة بسجل الشركات المساهمة بموجب القرار الوزاري رقم (280) وتاريخ 1442/08/18 هـ (الموافق 2021/03/31 م)، والقرار الوزاري رقم (357) وتاريخ 1442/10/25 هـ (الموافق 2021/06/06 م)، والسجل التجاري رقم (1010209798) وتاريخ 1426/04/23 هـ (الموافق 2005/05/31 م) الصادر بمدينة الرياض. وتاريخ 1443/03/25 هـ (الموافق 2021/10/31 م) وافقت الجمعية العامة غير العادية على زيادة رأس مال الشركة من سبعة ملايين (7,000,000) ريال سعودي مقسم إلى عدد سبعمائة ألف (700,000) سهم عادي، قيمة كل سهم منها عشرة (10) ريالات سعودية إلى واحد وعشرون مليون (21,000,000) ريال سعودي مقسم إلى عدد مليونين ومائة ألف (2,100,000) سهم عادي قيمة كل سهم عشرة (10) ريالات سعودية، وتم الوفاء بالزيادة البالغة أربعة عشر مليون (14,000,000) ريال سعودي من خلال رسملة قيمة الزيادة من رصيد حساب رأس المال الإضافي كما في تاريخ 31 ديسمبر 2020 م.

اسم الشركة ووصفها ومعلومات عن تأسيسها

تمارس الشركة نشاطها بموجب السجل التجاري رقم (1010209798) وتاريخ 1426/04/23 هـ (الموافق 2005/05/31 م) والذي ينتهي بتاريخ 1447/07/06 هـ (الموافق 2025/12/26 م) الصادر بمدينة الرياض. وتتمثل أنشطة الشركة كما في سجلها التجاري في المطاعم مع الخدمة.

وتتمثل أنشطة الشركة كما في النظام الأساسي بمزاولة وتنفيذ الأغراض التالية:

- أنشطة خدمات الإقامة و الطعام.

وتمارس الشركة أنشطتها وفق الأنظمة المتبعة وبعد الحصول على التراخيص اللازمة من الجهات المختصة إن وجدت.

هذا وقد حصلت الشركة على كافة التراخيص النظامية اللازمة للأنشطة الحالية، والتي جميعها سارية المفعول حتى تاريخ هذه النشرة. (ولمزيد من المعلومات حول التراخيص التي تمارس الشركة أنشطتها بموجبها فضلاً راجع القسم (3) "خلفية عن الشركة وطبيعة أعمالها" في هذه النشرة).

ويتمثل نشاط الشركة الفعلي الحالي كما في تاريخ هذه النشرة في إقامة مطاعم بيع مجموعة المأكولات والمشروبات ذات الطابع الياباني.

(ولمزيد من المعلومات حول نشاط الشركة فضلاً راجع القسم (3.4) "نظرة عامة على أعمال الشركة" في هذه النشرة).

لا يوجد للشركة أي منتجات أو نشاطات جديدة مهمة حتى تاريخ هذه النشرة.

إن المساهمين الكبار الذين يملك كلاً منهم خمسة بالمائة (5%) أو أكثر من أسهم الشركة هم:

الاسم	كبار المساهمين قبل الطرح		كبار المساهمين بعد الطرح	
	عدد الأسهم (سهم)	النسبة (%)	عدد الأسهم (سهم)	النسبة (%)
عبدالله سعد محمد الدريس	300,000	14.29%	240,000	11.43%
هيفاء صالح علي أبا الخيل	300,000	14.29%	240,000	11.43%
سعد عبدالله سعد الدريس	300,000	14.29%	240,000	11.43%
صالح عبدالله سعد الدريس	300,000	14.29%	240,000	11.43%
احمد عبدالله سعد الدريس	300,000	14.29%	240,000	11.43%
العنود عبدالله سعد الدريس	300,000	14.29%	240,000	11.43%
فيصل عبدالله سعد الدريس	300,000	14.29%	240,000	11.43%
الإجمالي	2,100,000	100.00%	1,680,000	80.00%

المصدر: الشركة

ملخص أنشطة الشركة

المساهمون الكبار، وعدد أسهمهم، ونسب ملكيتهم قبل الطرح وبعده

رأس مال المُصدر

واحد وعشرون مليون (21,000,000) ريال سعودي مدفوع بالكامل.

إجمالي عدد أسهم المُصدر

مليونين ومائة ألف (2,100,000) سهم عادي مدفوعة القيمة بالكامل.

القيمة الاسمية للسهم

عشرة (10) ريالاً سعودية.

إجمالي عدد الأسهم المطروحة للاكتتاب

أربعمائة وعشرون ألف (420,000) سهم عادي مدفوعة القيمة بالكامل.

نسبة الأسهم المطروحة من رأس مال الشركة

عشرون بالمائة (20.00%).



سعر الطرح	(xx) ريال سعودي.
إجمالي قيمة الطرح	(xx) ريال سعودي.
استخدام متحصلات الطرح	يقدر إجمالي متحصلات الطرح بحوالي (xx) (xx) ريال سعودي، سيخصص منها مليونان ومائتي ألف (2,200,000) ريال سعودي لتسديد جميع التكاليف والمصاريف المتعلقة بالطرح والتي تشمل أتعاب كل من المستشار المالي ومدير الاكتتاب وغيره من المستشارين ومصاريف الطباعة والتوزيع والتسويق والمصاريف الأخرى المتعلقة بعملية الطرح. وسيتم خصم مصاريف الطرح من إجمالي متحصلات الطرح وسيتم تحملها من قبل المساهمين البانعين كلاً حسب النسبة التي يمتلكها، ولن تحصل الشركة على أي جزء من متحصلات الطرح كما أن الشركة لن تتحمل أي المصاريف المتعلقة بالطرح، وللمزيد من التفاصيل (فضلاً راجع القسم رقم (6) "استخدام متحصلات الطرح" من هذه النشرة).
فئات المستثمرين المستهدفين	<p>يقتصر الطرح بحسب متطلبات قواعد طرح الأوراق المالية والالتزامات المستمرة على فئات المستثمرين المؤهلين وفق تعريف المستثمر المؤهل في قائمة المصطلحات المستخدمة في لوائح هيئة السوق المالية وقواعدها وفي قائمة المصطلحات المستخدمة في قواعد شركة السوق المالية السعودية، ويقصد به في الباب الثامن من قواعد طرح الأوراق المالية والالتزامات المستمرة، أي من الآتي:</p> <ul style="list-style-type: none"> ✓ مؤسسات سوق مالية تتصرف لحسابها الخاص. ✓ عملاء مؤسسة سوق مالية مرخص لها في ممارسة أعمال الإدارة شريطة أن تكون مؤسسة السوق المالية قد عيّنت بشروط تمكنه من اتخاذ القرارات الخاصة بقبول المشاركة في الطرح والاستثمار في السوق الموازية نيابة عن العميل ودون الحاجة إلى الحصول على موافقة مسبقة منه. ✓ حكومة المملكة، أو أي جهة حكومية، أو أي هيئة دولية تعترف بها الهيئة، أو السوق، وأي سوق مالية أخرى تعترف بها الهيئة، أو مركز الإيداع. ✓ الشركات المملوكة من الحكومة، مباشرة أو عن طريق محافظة تديرها مؤسسة سوق مالية مرخص لها في ممارسة أعمال الإدارة. ✓ الشركات والصناديق المؤسسية في دول مجلس التعاون لدول الخليج العربية. ✓ صناديق الاستثمار. ✓ الأجانب غير المقيمين المسموح لهم بالاستثمار في السوق الموازية والذين يستوفون المتطلبات المنصوص عليها في الدليل الاسترشادي لاستثمار الأجانب غير المقيمين في السوق الموازية. ✓ المؤسسات المالية الأجنبية المؤهلة. ✓ أي أشخاص اعتباريين آخرين يجوز لهم فتح حساب استثماري في المملكة وحساب لدى مركز الإيداع. ✓ أشخاص طبيعيين يجوز لهم فتح حساب استثماري في المملكة وحساب لدى مركز الإيداع، ويستوفون أي من المعايير الآتية: <ul style="list-style-type: none"> • أن يكون قد قام بصفقات في أسواق الأوراق المالية لا يقل مجموع قيمتها عن أربعين مليون ريال سعودي ولا تقل عن عشرة صفقات في كل ربع سنة خلال الاثني عشرة شهراً الماضية. • أن لا تقل قيمة صافي أصوله عن خمسة ملايين ريال سعودي. • أن يعمل أو سبق له العمل مدة ثلاث سنوات على الأقل في القطاع المالي. • أن يكون حاصلاً على الشهادة العامة للتعامل في الأوراق المالية المعتمدة من قبل الهيئة. • أن يكون حاصلاً على شهادة مهنية متخصصة في مجال أعمال الأوراق المالية المعتمدة من جهة معترف بها دولياً. <p>✓ أي أشخاص آخرين تحددهم الهيئة.</p>
طريقة الاكتتاب في أسهم الطرح	سوف يكون طلب الاكتتاب متاحاً للمكتتبين خلال فترة الطرح عبر نظام الاكتتاب الإلكتروني الخاص بمدير الاكتتاب والذي سيتمكن المستثمرون المؤهلون من خلاله الاكتتاب في أسهم الشركة خلال فترة الطرح (ولمزيد من التفاصيل الرجاء مراجعة القسم رقم (9) "المعلومات المتعلقة بالأسهم وأحكام الطرح وشروطه" من هذه النشرة).
الحد الأدنى لعدد الأسهم التي يمكن الاكتتاب فيها	عشرة (10) أسهم.
قيمة الحد الأدنى لعدد الأسهم التي يمكن الاكتتاب فيها	(xx) ريال سعودي.

الحد الأعلى لعدد الأسهم التي يمكن الاكتتاب فيها	مائة وأربعة آلاف وتسعمائة وتسعون (104,990) سهم.
قيمة الحد الأعلى لعدد الأسهم التي يمكن الاكتتاب فيها	xx ريال سعودي.
طريقة التخصيص ورد الفائض	سيقوم مدير الاكتتاب والمصدر بفتح حساب بنكي لاستلام مبالغ الاكتتاب، ويجب على كل مكتب تقديم طلب الاكتتاب وإيداع مبلغ الاكتتاب في هذا الحساب. وبعد انتهاء فترة الطرح، سيتم الإعلان عن التخصيص بإشعار المستثمرين وذلك في موعد أقصاه يوم الثلاثاء 1444/08/29 هـ (الموافق 2023/03/21 م) وسيتم تخصيص الأسهم المطروحة للاكتتاب وفقاً لما يقترحه المستشار المالي ومدير الاكتتاب بالتشاور مع المصدر، وسيكون رد الفائض خلال يومي (2) عمل من تاريخ التخصيص، ولن تكون هناك أي عمولات أو استقطاعات من الجهة المستلمة لتحصيلات الطرح (الرجاء مراجعة القسم رقم (9) "المعلومات المتعلقة بالأسهم وأحكام الطرح وشروطه" من هذه النشرة).
فترة الطرح	من يوم الأحد 1444/08/20 هـ (الموافق 2023/03/12 م) إلى يوم الخميس 1444/08/24 هـ (الموافق 2023/03/16 م).
الأحقية في الأرباح	تستحق الأسهم محل الطرح حصتها من أي أرباح تعلنها الشركة اعتباراً من تاريخ نشرة الإصدار هذه وعن السنوات المالية التي تليها (فضلاً راجع قسم رقم (2.5.45) "سياسة توزيع الأرباح").
حقوق التصويت	إن جميع أسهم الشركة هي أسهم عادية من فئة واحدة، ولا يعطى أي سهم لحامله حقوق تفضيلية. ويعطى كل سهم لحامله الحق في صوت واحد ويحق لكل مساهم في الشركة حضور اجتماع الجمعية العامة للمساهمين (سواءً العادية أو غير العادية) والتصويت فيه كما يحق لكل مساهم أن يوكل عنه شخصاً آخر من غير أعضاء مجلس إدارة الشركة أو عاملي الشركة لينوب عنه في حضور اجتماعات الجمعية العامة.
القيود المفروضة على الأسهم	يحظر على كبار المساهمين المذكور أسمائهم في الصفحة (ز) في هذه النشرة التصرف في أسهمهم مدة اثني عشر (12) شهراً من تاريخ بدء تداول أسهم الشركة في السوق الموازية، ويجوز لهم التصرف في أسهمهم بعد انتهاء هذه الفترة دون الحصول على موافقة الهيئة المسبقة.
الأسهم التي سبق للمصدر إدراجها	لم يسبق إدراج وتداول أسهم الشركة في أي سوق للأسهم سواءً داخل المملكة العربية السعودية أو خارجها قبل إدراجها في السوق الموازية.

التواريخ المهمة وإجراءات الطرح الجدول الزمني المتوقع للطرح

التاريخ	الجدول الزمني المتوقع للطرح
يبدأ الاكتتاب في يوم الأحد 1444/08/20 هـ (الموافق 2023/03/12 م) ويستمر لمدة خمسة (5) تنتهي بانتهاء يوم الخميس 1444/08/24 هـ (الموافق 2023/03/16 م).	فترة الطرح
يوم الخميس 1444/08/24 هـ (الموافق 2023/03/16 م)	آخر موعد لتقديم طلبات الاكتتاب
يوم الخميس 1444/08/24 هـ (الموافق 2023/03/16 م)	آخر موعد لسداد قيمة الاكتتاب وفق طلبات الاكتتاب
يوم الثلاثاء 1444/08/29 هـ (الموافق 2023/03/21 م)	الإعلان عن التخصيص النهائي لأسهم الطرح وإشعار المستثمرين
يوم الخميس 1444/09/01 هـ (الموافق 2023/03/23 م)	رد الفائض (إن وجد)
يتوقع أن يبدأ تداول أسهم الشركة في السوق الموازية بعد استيفاء جميع المتطلبات والانتهاء من جميع الإجراءات النظامية ذات العلاقة، وسيتم الإعلان عن بدء تداول الأسهم في الصحف المحلية وموقع تداول www.saudiexchange.sa	التاريخ المتوقع لبدء تداول الأسهم

تنويه: إن جميع التواريخ المذكورة في الجدول الزمني أعلاه تقريبية، وسوف يتم الإعلان عن التواريخ الفعلية في الصحف المحلية اليومية وعبر موقع شركة تداول السعودية الإلكتروني (www.saudiexchange.sa) والموقع الإلكتروني لشركة بوابة الأطعمة التجارية (www.foodsgate.sa) والموقع الإلكتروني للمستشار المالي ومدير الاكتتاب شركة يقين المالية (يقين كابتال) (www.Yaqeen.sa).

كيفية التقدم بطلب الاكتتاب

يقتصر الطرح في الأسهم محل الطرح في السوق الموازية بحسب متطلبات قواعد طرح الأوراق المالية والالتزامات المستمرة على فئات المستثمرين المؤهلين وفق تعريف المستثمر المؤهل في قائمة المصطلحات المستخدمة في لوائح هيئة السوق المالية وقواعدها وفي قائمة المصطلحات المستخدمة في قواعد شركة السوق المالية السعودية، ويقصد به في الباب الثامن من قواعد طرح الأوراق المالية والالتزامات المستمرة، أي من الآتي:

1. مؤسسات سوق مالية تتصرف لحسابها الخاص.
2. عملاء مؤسسة سوق مالية مرخص لها في ممارسة أعمال الإدارة شريطة أن تكون مؤسسة السوق المالية قد عُيِّنَتْ بشروط تمكنه من اتخاذ القرارات الخاصة بقبول المشاركة في الطرح والاستثمار في السوق الموازية نيابة عن العميل ودون الحاجة إلى الحصول على موافقة مسبقة منه.
3. حكومة المملكة، أو أي جهة حكومية، أو أي هيئة دولية تعترف بها الهيئة، أو السوق، أو أي سوق مالية أخرى تعترف بها الهيئة، أو مركز الإيداع.
4. الشركات المملوكة من الحكومة، مباشرة أو عن طريق محفظة تديرها مؤسسة سوق مالية مرخص لها في ممارسة أعمال الإدارة.
5. الشركات والصناديق المؤسسية في دول مجلس التعاون لدول الخليج العربية.
6. صناديق الاستثمار.
7. الأجانب غير المقيمين المسموح لهم بالاستثمار في السوق الموازية والذين يستوفون المتطلبات المنصوص عليها في الدليل الاسترشادي لاستثمار الأجانب غير المقيمين في السوق الموازية.
8. المؤسسات المالية الأجنبية المؤهلة.
9. أي أشخاص اعتباريين آخرين يجوز لهم فتح حساب استثماري في المملكة وحساب لدى مركز الإيداع.
10. أشخاص طبيعيين يجوز لهم فتح حساب استثماري في المملكة وحساب لدى مركز الإيداع، ويستوفون أي من المعايير الآتية:

(أ) أن يكون قد قام بصفقات في أسواق الأوراق المالية لا يقل مجموع قيمتها عن أربعين مليون ريال سعودي ولا تقل عن عشرة صفقات في كل ربع سنة خلال اثني عشر شهراً الماضية.



- ب) أن لا تقل قيمة صافي أصوله عن خمسة ملايين ريال سعودي.
ج) أن يعمل أو سبق له العمل مدة ثلاث سنوات على الأقل في القطاع المالي.
د) أن يكون حاصلاً على الشهادة العامة للتعامل في الأوراق المالية المعتمدة من قبل الهيئة.
هـ) أن يكون حاصلاً على شهادة مهنية متخصصة في مجال أعمال الأوراق المالية المعتمدة من جهة معترف بها دولياً.
11. أي أشخاص آخرين تحددهم الهيئة.

يجب على المستثمرين المؤهلين أن يقدموا طلب الاكتتاب إلى مدير الاكتتاب، من خلال نظام الاكتتاب الإلكتروني الخاص به والذي سيتمكن المستثمرون المؤهلون من خلاله الاكتتاب في أسهم الشركة خلال فترة الطرح، على أن يتم تقديم طلب الاكتتاب في موعد أقصاه الساعة الرابعة مساءً من تاريخ الإقفال. يجب أن يرفق بطلب الاكتتاب في أسهم الطرح جميع المستندات الداعمة والمطلوبة حسب التعليمات. ويقر كل مستثمر، من خلال إكمال طلب الاكتتاب، بأنه استلم هذه النشرة وقرأها، ويرغب بناءً على ذلك في الاكتتاب في الأسهم المطروحة حسب ما هو مبين في طلب الاكتتاب.

سوف يكون طلب الاكتتاب متاحاً للمكتبتين خلال فترة الطرح عبر نظام الاكتتاب الإلكتروني الخاص بمدير الاكتتاب والذي سيتمكن المستثمرون المؤهلون من خلاله الاكتتاب في أسهم الشركة خلال فترة الطرح، ويتعين على المكتتب استيفاء متطلبات الاكتتاب وتعبئة نماذج طلبات الاكتتاب طبقاً للتعليمات الواردة في قسم رقم (9) "المعلومات المتعلقة بالأسهم وأحكام الطرح وشروطه" من هذه النشرة. ويجب على كل مستثمر أن يوافق على كل الفقرات الواردة في نموذج طلب الاكتتاب. وتحتفظ الشركة بحقها في رفض أي استثمار بصورة جزئية أو كلية في حالة عدم استيفاء أي من شروط الاكتتاب. ولا يسمح بتعديل طلب الاكتتاب وسحبه بعد استلامه من مدير الاكتتاب. ويعتبر طلب الاكتتاب فور تقديمه اتفاقاً قانونياً ملزماً بين المكتتب والشركة. (فضلاً راجع قسم رقم (9) "المعلومات المتعلقة بالأسهم وأحكام الطرح وشروطه" من هذه النشرة).

ملخص المعلومات الأساسية

تنويه للمستثمرين

يقدم هذا الملخص نبذة موجزة عن المعلومات الواردة في هذه النشرة؛ ونظراً لأنه ملخص فإنه لا يشتمل على كل المعلومات التي قد تكون مهمة للمستثمرين المؤهلين، ويجب على مستلمي هذه النشرة قراءته بالكامل قبل اتخاذ قرارهم الاستثماري بالاكتتاب في أسهم الطرح من عدمه. وقد تم تعريف بعض المصطلحات والعبارات الموجزة الواردة في هذه النشرة في القسم (1) "التعريفات والمصطلحات" وأماكن أخرى من هذه النشرة.

نبذة عن الشركة

شركة بوابة الأطعمة التجارية هي شركة سعودية مغلقة بموجب القرار الوزاري رقم (280) وتاريخ 1442/08/18هـ (الموافق 2021/03/31م)، والقرار الوزاري رقم (357) وتاريخ 1442/10/25هـ (الموافق 2021/06/06م)، والسجل التجاري رقم (1010209798) وتاريخ 1426/04/23هـ (الموافق 2005/05/31م) والذي ينتهي بتاريخ 1447/07/06هـ (الموافق 2025/12/26م) الصادر بمدينة الرياض. ويبلغ رأس مال الشركة الحالي واحد وعشرون مليون (21,000,000) ريال سعودي، مقسم إلى مليونين ومائة ألف (2,100,000) سهم عادي مدفوعة القيمة بالكامل، قيمة كل سهم منها عشرة (10) ريالاً سعودية وجميعها أسهم عادية من فئة واحدة، ويتمثل عنوان الشركة الرئيسي كما هو مذكور في السجل التجاري في الرياض - حي الغدير - شارع وادي الشاطئ - ص.ب 12018 - الرمز البريدي 13311 المملكة العربية السعودية.

• تأسست شركة بوابة الأطعمة التجارية كمؤسسة فردية تحت اسم "مؤسسة ربوع العنود للتجارة" لصاحبها السيد/ عبدالإله بن سعد بن محمد الدريس بموجب السجل التجاري رقم (1010209798) وتاريخ 1426/04/23هـ (الموافق 2005/05/31م) الصادر بمدينة الرياض والمملوكة من قبل السيد/ عبدالإله سعد محمد الدريس، ورأس مال قدره خمسة وعشرون ألف (25,000) ريال سعودي.

• بتاريخ 1432/07/04هـ (الموافق 2011/06/06م) قرر المالك تحويل مؤسسة ربوع العنود للتجارة إلى شركة ذات مسئولية محدودة باسم "شركة ربوع العنود للتجارة" وإدخال كلاً من: (1) الشريك الجديد السيدة/ هيفاء صالح علي أبا الخيل و(2) الشريك الجديد السيد/ سعد عبدالإله سعد الدريس و(3) الشريك الجديد السيد/ صالح عبدالإله سعد الدريس و(4) الشريك الجديد السيد/ أحمد عبدالإله سعد الدريس و(5) الشريك الجديد السيدة/ العنود عبدالإله سعد الدريس و(6) الشريك الجديد السيد/ فيصل عبدالإله سعد الدريس كشركاء جدد في الشركة، وتم تحديد رأس المال بقيمة واحد مليون (1,000,000) ريال سعودي مقسم إلى عدد واحد مليون (1,000,000) حصة عينية متساوية القيمة ناتجة عن تقييم لصافي أصول المؤسسة بقيمة متفق عليها بين الشركاء، قيمة كل حصة منها ريال واحد (1) ريال سعودي.

• بتاريخ 1435/09/09هـ (الموافق 2014/07/06م) وافق الشركاء على تعديل اسم الشركة ليصبح "شركة مجموعة العنود" بدلاً عن "شركة ربوع العنود للتجارة".

• بتاريخ 1438/11/18هـ (الموافق 2017/08/10م) قرر الشركاء تعديل اسم الشركة ليصبح "شركة بوابة الأطعمة التجارية" وزيادة رأس المال من واحد مليون (1,000,000) ريال سعودي ليصبح سبعة ملايين (7,000,000) ريال سعودي مقسم إلى عدد سبعمائة ألف (700,000) حصة نقدية، قيمة كل حصة منها عشرة (10) ريالاً سعودية، وتم الوفاء بالزيادة البالغة ستة ملايين (6,000,000) ريال سعودي من خلال رسملة قيمة الزيادة من رصيد حساب الأرباح المبقاة كما في تاريخ 31 ديسمبر 2016م وفقاً لشهادة مراقب الحسابات الصادرة بتاريخ 1438/08/04هـ (الموافق 2017/04/30م).

• بتاريخ 1442/08/18هـ (الموافق 2021/03/31م) قرر الشركاء بالإجماع الموافقة على تحول الشركة من شركة ذات مسئولية محدودة إلى شركة مساهمة مغلقة برأس مال سبعة ملايين (7,000,000) ريال سعودي مقسم إلى عدد سبعمائة ألف (700,000) سهم، قيمة كل سهم منها عشرة (10) ريالاً سعودية وجميعها أسهم عادية، وتم قيد الشركة بسجل الشركات المساهمة بموجب القرار الوزاري رقم (280) وتاريخ 1442/08/18هـ (الموافق 2021/03/31م)، والقرار الوزاري رقم (357) وتاريخ 1442/10/25هـ (الموافق 2021/06/06م)، والسجل التجاري رقم (1010209798) وتاريخ 1426/04/23هـ (الموافق 2005/05/31م) الصادر بمدينة الرياض.

• بتاريخ 1443/03/25هـ (الموافق 2021/10/31م) وافقت الجمعية العامة غير العادية على زيادة رأس مال الشركة من سبعة ملايين (7,000,000) ريال سعودي مقسم إلى عدد سبعمائة ألف (700,000) سهم عادي، قيمة كل سهم منها عشرة (10) ريالاً سعودية إلى واحد وعشرون مليون (21,000,000) ريال سعودي مقسم إلى عدد مليونين ومائة ألف (2,100,000) سهم عادي قيمة كل سهم منها عشرة (10) ريالاً سعودية، وقد تم الوفاء بالزيادة البالغة أربعة عشر مليون (14,000,000) ريال سعودي من خلال رسملة قيمة الزيادة من رصيد حساب رأس المال الإضافي كما في تاريخ 31 ديسمبر 2020م.



يبلغ رأس مال الشركة الحالي واحد وعشرون مليون (21,000,000) ريال سعودي، مقسم إلى مليونين ومائة ألف (2,100,000) سهم عادي مدفوعة القيمة بالكامل، قيمة كل سهم عشرة (10) ريالات سعودية. جميع أسهم الشركة أسهم عادية من فئة واحدة، ولا يعطى أي مساهم أي حقوق تفضيلية، ويحق لكل مساهم أياً كان عدد أسهمه حضور اجتماعات الجمعية العامة للمساهمين والتصويت فيها، كما يحق لكل مساهم أن يوكل عنه شخصاً آخر من غير أعضاء مجلس إدارة الشركة أو عاملي الشركة لينوب عنه في حضور اجتماعات الجمعية العامة. تستحق أسهم الطرح حصتها من أي أرباح تعلنها الشركة اعتباراً من تاريخ النشرة هذه وعن السنوات المالية التي تلتها. (فضلاً راجع قسم رقم "5) سياسة توزيع الأرباح" في هذه النشرة).

وكما في تاريخ هذه النشرة، فإن المساهمين الكبار في الشركة الذين يملكون نسبة (5.00%) أو أكثر من رأس مالها هم: (1) المساهم/ عبدالإله سعد محمد الدريس بنسبة ملكية تبلغ (14.29%) من إجمالي رأس مال الشركة قبل الطرح، (2) المساهمة/ هيفاء صالح علي أبا الخيل بنسبة ملكية تبلغ (14.29%) من إجمالي رأس مال الشركة قبل الطرح، و(3) المساهم/ سعد عبدالاله سعد الدريس تبلغ (14.29%) من إجمالي رأس مال الشركة قبل الطرح، و(3) المساهم/ صالح عبدالاله سعد الدريس تبلغ (14.29%) من إجمالي رأس مال الشركة قبل الطرح، و(4) المساهم/ احمد عبدالاله سعد الدريس بنسبة ملكية تبلغ (14.29%) من إجمالي رأس مال الشركة قبل الطرح، و(6) المساهمة/ العنود عبدالاله سعد الدريس بنسبة ملكية تبلغ (14.29%) من إجمالي رأس مال الشركة قبل الطرح، و(7) المساهم/ فيصل عبدالاله سعد الدريس بنسبة ملكية تبلغ (14.29%) من إجمالي رأس مال الشركة قبل الطرح، وهم يمتلكون مجتمعين نسبة (100.00%) من أسهم الشركة قبل الطرح.

هيكل ملكية الشركة قبل وبعد الطرح

يوضح الجدول التالي هيكل ملكية الشركة قبل وبعد الطرح:

م	الاسم	قبل الطرح*			بعد الطرح*		
		عدد الأسهم (مباشرة) (سهم)	القيمة الأسمية (ريال السعودي)	النسبة من إجمالي عدد الأسهم (%)	عدد الأسهم (مباشرة) (سهم)	القيمة الأسمية (ريال السعودي)	النسبة من إجمالي عدد الأسهم (%)
1	عبدالإله سعد محمد الدريس	300,000	3,000,000	14.29%	240,000	2,400,000	11.43%
2	هيفاء صالح علي أبا الخيل	300,000	3,000,000	14.29%	240,000	2,400,000	11.43%
3	سعد عبدالاله سعد الدريس	300,000	3,000,000	14.29%	240,000	2,400,000	11.43%
4	صالح عبدالاله سعد الدريس	300,000	3,000,000	14.29%	240,000	2,400,000	11.43%
5	احمد عبدالاله سعد الدريس	300,000	3,000,000	14.29%	240,000	2,400,000	11.43%
6	العنود عبدالاله سعد الدريس	300,000	3,000,000	14.29%	240,000	2,400,000	11.43%
7	فيصل عبدالاله سعد الدريس	300,000	3,000,000	14.29%	240,000	2,400,000	11.43%
8	المستثمرون المؤهلين من فئة الجمهور	0	0	0.00%	420,000	4,200,000	20.00%

المصدر: الشركة

* لا يوجد أي ملكية غير مباشرة حتى تاريخ هذه النشرة.

أنشطة الشركة الرئيسية

تمارس الشركة نشاطها بموجب السجل التجاري رقم (1010209798) وتاريخ 1426/04/23 هـ (الموافق 2005/05/31 م) والذي ينتهي بتاريخ 1447/07/06 هـ (الموافق 2025/12/26 م) الصادر بمدينة الرياض.

وتتمثل أنشطة الشركة كما في سجلها التجاري في المطاعم مع الخدمة.

وتتمثل أنشطة الشركة كما في النظام الأساسي بمزاولة وتنفيذ الأغراض التالية:

أ- أنشطة خدمات الإقامة والطعام.

وتمارس الشركة أنشطتها وفق الأنظمة المتبعة وبعد الحصول على التراخيص اللازمة من الجهات المختصة إن وجدت.

هذا وقد حصلت الشركة على كافة التراخيص النظامية اللازمة للأنشطة الحالية، والتي جميعها سارية المفعول حتى تاريخ هذه النشرة. (ولمزيد من المعلومات حول التراخيص التي تمارس الشركة أنشطتها بموجبها فضلاً راجع القسم (3) "خلفية عن الشركة وطبيعة أعمالها" في هذه النشرة).

ويتمثل نشاط الشركة الفعلي الحالي كما في تاريخ هذه النشرة في إقامة مطاعم بيع مجموعة المأكولات والمشروبات ذات الطابع الياباني. (ولمزيد من المعلومات حول نشاط الشركة فضلاً راجع القسم (3.4) "نظرة عامة على أعمال الشركة" في هذه النشرة).

لا يوجد للشركة أي منتجات أو نشاطات جديدة مهمة حتى تاريخ هذه النشرة.



رسالة المصدر واستراتيجيته العامة

أ. رؤية الشركة

أن تكون الشركة رائدة ولاعباً أساسياً على المستوى الإقليمي في مجال الأطعمة والمشروبات وتقديم علامات تجارية ذات قيمة مضافة لعملائها.

ب. رسالة الشركة

تجاوز توقعات عملائنا بتقديم أعلى مستويات الجودة والخدمة بأسعار تنافسية لخلق تجربة عميل متكاملة وقيمة لمساهمي الشركة.

ج. استراتيجية الشركة العامة

تتمثل استراتيجية الشركة في تحقيق النمو من خلال التطوير والتوسع في العلامات التجارية القائمة وابتكار علامات تجارية تماشياً مع احتياجات السوق المحلي والإقليمي لتحقيق رؤية ورسالة الشركة.

تستمد الشركة من رؤيتها استراتيجية نمو مستدام وذلك عن طريق عناصر أساسية:

• بناء علامات تجارية قوية لتعزيز مكانة الشركة في الأسواق الحالية والمستهدفة

تمتلك الشركة علامات تجارية ذات شهرة وصدى واسع مما مكّنها من نيل استحسان ملايين العملاء على مدار العقود الثلاثة الماضية وتسعى الشركة للمحافظة وتعزيز مركز هذه العلامات في السوق المحلي والإقليمي وبناء علامات تجارية جديدة تحقق رؤية الشركة وتغطي احتياجات نطاق أوسع من العملاء لزيادة حصتها السوقية.

• التطوير المستمر للعمليات التشغيلية

تلتزم الشركة بدعم قطاع التشغيل بصفته الخط الأول والحيوي لتجاوز توقعات العملاء من خلال خطط عمل مرنة وفعالة للحفاظ على جودة المنتجات والخدمة.

• تعزيز دور الشركة في المجتمع

تعزز الشركة بالمشاركة في الفعاليات والمبادرات لدعم الجمعيات الخيرية وتمكين الشباب السعودي في قطاع الأطعمة والمشروبات، ومنها تخصيص ربع بعض الأصناف على قائمة الطعام بشكل كامل للجمعيات الخيرية و تبنى برامج تدريب منتهى بالتوظيف لأكثر من ستين شاباً وشابة سعوديين مدتها اثني عشر شهر وأربعة وعشرين شهراً تحت مظلة صندوق تنمية الموارد البشرية (هدف)، إضافة إلى رعاية فريق رياضة إلكترونية تحت مظلة الاتحاد السعودي للرياضات الإلكترونية ومن هذا المنطلق ستستمر الشركة في دعم المسؤولية الاجتماعية .

• صقل تجربة العميل بشكل مستمر

تهتم الشركة بتقديم أعلى مستويات تجربة العميل من خلال أتمتة قنوات الاتصال المتعددة واستخدام الذكاء الاصطناعي في مساندة المحتوى التسويقي وقياس رضا العملاء مما ينتج عن ذلك فهم عميق لاحتياجات العميل وترجمة ذلك تشغيلياً.

• الاهتمام والتطوير المستمر لفريق العمل

تمتلك الشركة فريق عمل ذي كفاءة وخبرة متنوعة وتسعى لدعم الفريق ببرامج تدريبية متعددة لتنمية مهاراتهم بما يمكنهم من تحقيق رؤية ورسالة الشركة وتحسين بيئة العمل.

• مواكبة تأثير برنامج جودة الحياة على التركيبة السكانية ونمط الحياة

أطلق برنامج جودة الحياة في عام 2018م ضمن برامج تحقيق رؤية المملكة 2030، و يُعنى بتحسين جودة حياة الفرد والأسرة من خلال تهيئة البيئة اللازمة لدعم واستحداث خيارات جديدة تُعزز مشاركة المواطن والمقيم والزائر في الأنشطة الثقافية والترفيهية والرياضية والسياحية والأنماط الأخرى الملائمة التي تساهم في تعزيز جودة الحياة، وتوليد الوظائف، وتنوع النشاط الاقتصادي، وتعزيز مكانة المدن السعودية في ترتيب أفضل المدن العالمية، حيث احد مستهدفات البرنامج إلى رفع معدل المطاعم إلى السكان ليصل إلى 3010 مطعم لكل مليون نسمة، وعليه ستعمل الشركة على الاستفادة من هذه المتغيرات واستغلال فرص الاستثمار .



نواحي القوة والميزات التنافسية للشركة

- **تمتلك الشركة علامة مطعم طوكيو العريقة**
نفتخر بكوننا من أوائل من أدخل النكهات اليابانية في السوق السعودي وأصبحنا وجهة مفضلة لأجيال متعاقبة من سكان المملكة، وقد تم ترشيح المطعم لعدة جوائز محلية وعالمية ومنها قائمة خمسين أفضل مطعم في الشرق الأوسط وشمال أفريقيا.
- **فريق عمل مستقر وذو كفاءة عالية لمواكبة التطور والتوسع**
تتمتع الشركة بفريق عمل متنوع القدرات والإمكانيات لتحقيق النجاح، وبالإضافة إلى ذلك تسعى الشركة بشكل مستمر لتقديم برامج تدريبية لتطوير مهارات موظفيها باختلاف قطاعاتهم ومنها شهادة السلامة الغذائية لجميع موظفي قطاع التشغيل وشهادات تدريبية في جميع التخصصات.
تمتلك الشركة معدل استدامة عالي للموظفين يبلغ 8 سنوات وأكثر وتؤمن الشركة بمبدأ أن الموظف أولاً.
- **الابتكار المستمر في قوائم الطعام**
تسعى الشركة لتطوير قوائم الطعام وابتكار منتجات جديدة تلقي استحسان عملائها لتعزيز مكانة علامتها التجارية وتميزها بين المنافسين ومواكبة التوجهات الجديدة، وقد قامت الشركة خلال السنوات الماضية بإضافة أطباق وأصناف جديدة لقوائم الطعام لمطعم طوكيو وكيمونو وقد لاقت المنتجات المضافة استحسان العملاء وعلى سبيل المثال سعد مكي، شرمب بلاست، سبائسي سويت بيف تندرلوين، واغيو وشرمب تاكو، سويت دراجون رول، بيف وتشيكن رامن، شيبس عمان مكي.
- **أداء مالي متنامي من تاريخ تأسيس الشركة**
زاد عدد نقاط بيع الشركة بمقدار سبعة متاجر في الفترة من 2017م إلى 2020م، حيث شهدت إجمالي أرباح الشركة زيادة كبيرة خلال هذه الأعوام بارتفاع ملحوظ من 3.7 مليون ريال سعودي عام 2017م إلى 11.4 مليون عام 2020م (يمثل معدل نمو 208%).
- **القدرة على التكيف وأدراه الأزمات في ظل المتغيرات والظروف الاقتصادية المختلفة**
أظهرت الشركة قدرة استثنائية في إدارة الأزمات والظروف الاقتصادية المختلفة وقد ظهر ذلك في طريقة تعامل الشركة مع جائحة كوفيد-19 خلال عام 2020م وذلك من خلال تخفيض التكاليف والمصروفات وتحقيق أرباح مما أثمر في التعافي السريع واستقرار الشركة من الناحية المالية والحفاظ على الرأس مال البشري.
- **علاقة عمل قوية ومثمرة مع شركاء النجاح من موردين وعملاء ومقدمين الخدمات**
تعزز الشركة بعلاقات شراكة مثمرة مع الموردين ومقدمين الخدمات وقد تم ذلك من خلال الوفاء بالتزامات العقود والتعامل الاحترافي ومهارات التفاوض، مما انعكس في الحصول على الخدمات والمنتجات بأفضل جودة وسعر ووقت، واعتبارهم شركاء وركائز تساند الشركة لتحقيق التوسع والنمو.

ملخص المعلومات المالية

إن ملخص المعلومات المالية الوارد أدناه مبني على القوائم المالية المراجعة ذات الغرض الخاص للشركة للسنة المالية المنتهية في 31 ديسمبر 2021م (التي تتضمن أرقام المقارنة للسنة المالية المنتهية في 31 ديسمبر 2020م) والقوائم المالية الأولية المختصرة المفحوصة لفترة الستة أشهر المنتهية في 30 يونيو 2022م، (التي تتضمن أرقام المقارنة لفترة الستة أشهر المنتهية في 30 يونيو 2021م)، والإيضاحات المرفقة بهم.

إن القوائم المالية المراجعة ذات الغرض الخاص للشركة للسنة المالية المنتهية في 31 ديسمبر 2021م والقوائم المالية الأولية المختصرة المفحوصة لفترة الستة أشهر المنتهية في 30 يونيو 2022م والإيضاحات المرفقة بها، تم إعدادها وفقاً للمعايير الدولية للتقرير المالي (IFRS) المعتمدة في المملكة العربية السعودية والمعايير والإصدارات الأخرى التي اعتمدها الهيئة السعودية للمراجعين والمحاسبين (SOCPA). إن الغرض الخاص لإعداد القوائم المالية المراجعة ذات الغرض الخاص للشركة للسنة المالية المنتهية في 31 ديسمبر 2021م يتمثل في توحيد الفترة المالية المراجعة للسنة المالية للعام 2020م مع الفترة المالية المراجعة للسنة المالية للعام 2021م بحيث تكون (12 شهر ميلادي تبدأ من تاريخ 1 يناير إلى تاريخ 31 ديسمبر)، حيث أن أول قوائم مالية ستصدر للشركة المساهمة حسب نظامها الأساسي ستكون لفترة منذ تاريخ قيدها بالسجل التجاري كشركة مساهمة مغلقة (من بداية تاريخ التحول) وحتى 31 ديسمبر 2021م.

يجب أن تُقرأ المعلومات المالية ومؤشرات الأداء الرئيسية المبينة أدناه جنباً إلى جنب مع القوائم المالية للشركة للسنتين المنتهيتين في 31 ديسمبر 2020م و 2021م والمعلومات المالية الأولية الموجزة المفحوصة لفترة الستة أشهر المنتهية في 30 يونيو 2022م. بما في ذلك، في حالة، الإيضاحات المتعلقة بها والتي تم إدراجها في القسم (13) "تقرير المحاسب القانوني" من هذه النشرة.

قائمة الربح أو الخسارة والدخل الشامل الآخر (ريال سعودي)	السنة المالية المنتهية في 31 ديسمبر 2020م (مراجعة)	السنة المالية ذات الغرض الخاص المنتهية في 31 ديسمبر 2021م (مراجعة)	فترة الستة أشهر المنتهية في 30 يونيو 2022م (مفحوصة)	فترة الستة أشهر المنتهية في 30 يونيو 2021م (مفحوصة)
المبيعات	52,055,539	59,901,588	31,763,222	25,089,000
تكلفة المبيعات	(30,513,810)	(40,880,452)	(21,774,506)	(16,494,280)
مجمول الربح	21,541,729	19,021,136	9,988,716	8,594,720
صافي ربح السنة / الفترة من العمليات الرئيسية	12,687,904	6,268,580	6,795,408	2,776,310
صافي ربح السنة / الفترة قبل الزكاة	11,337,905	5,809,136	6,485,991	1,839,337
صافي ربح السنة / الفترة	11,055,140	5,644,416	6,405,991	1,756,977
إجمالي الدخل الشامل للسنة / للفترة	11,402,037	4,961,928	6,405,991	1,076,427

المصدر: القوائم المالية المراجعة ذات الغرض الخاص للسنة المالية المنتهية في 31 ديسمبر 2021م والقوائم المالية الأولية المختصرة المفحوصة لفترة الستة أشهر المنتهية في 30 يونيو 2022م

قائمة المركز المالي (ريال سعودي)	السنة المالية المنتهية في 31 ديسمبر 2020م (مراجعة)	السنة المالية ذات الغرض الخاص المنتهية في 31 ديسمبر 2021م (مراجعة)	فترة الستة أشهر المنتهية في 30 يونيو 2022م (مفحوصة)
مجمول الموجودات المتداولة	18,638,109	16,834,735	11,154,882
مجمول الموجودات غير المتداولة	48,049,991	69,727,982	57,591,420
مجمول الموجودات	66,688,100	86,562,717	68,746,302
مجمول المطلوبات المتداولة	16,855,222	34,228,484	17,529,615
مجمول المطلوبات غير المتداولة	17,795,702	23,510,711	15,987,174
مجمول المطلوبات	34,650,924	57,739,195	33,516,789
مجمول حقوق الملكية	32,037,176	28,823,522	35,229,513
مجمول المطلوبات وحقوق الملكية	66,688,100	86,562,717	68,746,302

المصدر: القوائم المالية المراجعة ذات الغرض الخاص للسنة المالية المنتهية في 31 ديسمبر 2021م والقوائم المالية الأولية المختصرة المفحوصة لفترة الستة أشهر المنتهية في 30 يونيو 2022م



فترة الستة أشهر المنتهية في 30 يونيو 2022م (مفحوصة)	فترة الستة أشهر المنتهية في 30 يونيو 2021م (مفحوصة)	السنة المالية ذات الغرض الخاص المنتهية في 31 ديسمبر 2021م (مراجعة)	السنة المالية المنتهية في 31 ديسمبر 2020م (مراجعة)	قائمة التدفقات النقدية (ريال سعودي)
12,862,339	(2,678,682)	17,572,788	16,597,962	صافي النقد المتوفر من الأنشطة التشغيلية
2,617,658	(8,210,814)	(23,756,871)	(4,416,569)	صافي النقد المستخدم في الأنشطة الاستثمارية
(15,076,080)	3,133,602	(143,471)	(4,163,622)	صافي النقد المستخدم في/المتوفر من الأنشطة التمويلية

المصدر: القوائم المالية المراجعة ذات الغرض الخاص للسنة المالية المنتهية في 31 ديسمبر 2021م والقوائم المالية الأولية المختصرة المفحوصة لفترة الستة أشهر المنتهية في 30 يونيو 2022م

فترة الستة أشهر المنتهية في 30 يونيو 2022م (مفحوصة)	فترة الستة أشهر المنتهية في 30 يونيو 2021م (مفحوصة)	السنة المالية ذات الغرض الخاص المنتهية في 31 ديسمبر 2021م (مراجعة)	السنة المالية المنتهية في 31 ديسمبر 2020م (مراجعة)	وحدة المؤشر	مؤشرات الأداء الرئيسية
%26.60	لا ينطبق	%15.07	لا ينطبق	%	النمو في المبيعات
%264.60	لا ينطبق	(%48.94)	لا ينطبق	%	النمو في صافي الربح
%31.45	%34.26	%31.75	%41.38	%	هامش مجمل الربح
%20.17	%7.00	%9.42	%21.78	%	هامش صافي ربح السنة
0.64	لا ينطبق	0.49	1.11	مرة	نسبة التداول
2.05	لا ينطبق	1.51	1.92	مرة	إجمالي الأصول / إجمالي الالتزامات
%46.20	لا ينطبق	%69.20	%78.06	%	المبيعات / إجمالي الأصول
%9.32	لا ينطبق	%6.52	%16.58	%	العائد على الأصول
%18.18	لا ينطبق	%19.58	%34.51	%	العائد على حقوق الملكية
%29.73	لا ينطبق	50.90%	%27.54	%	نسبة الدين / حقوق الملكية
%15.24	لا ينطبق	16.95%	%13.23	%	نسبة الدين / إجمالي الأصول

المصدر: معلومات الإدارة



ملخص عوامل المخاطرة

يتعين على كل من يرغب في الاستثمار في أسهم الطرح دراسة كافة المعلومات التي يحتويها هذه النشرة بعناية بما فيها عوامل المخاطرة المبينة أدناه قبل اتخاذ قرار الاستثمار، علماً بأن المخاطر الموضحة أدناه قد لا تشمل جميع المخاطر التي يمكن أن تواجهها الشركة، بل إنه من الممكن وجود عوامل إضافية ليست معلومة للشركة في الوقت الحالي والتي من شأنها التأثير على عملياتها.

(1) المخاطر المتعلقة بنشاط الشركة وعملياتها

- المخاطر المتعلقة بعدم القدرة على تنفيذ الاستراتيجية
- المخاطر المتعلقة بعدم استخراج أو عدم تجديد التراخيص والتصاريح والشهادات
- المخاطر المتعلقة بالاعتماد على الموظفين الرئيسيين والإدارة التنفيذية
- المخاطر المتعلقة بأخطاء الموظفين أو سوء سلوكهم
- المخاطر المتعلقة بعدم الالتزام بمعايير الجودة والمواصفات المطلوبة من قبل العملاء
- المخاطر المتعلقة بالانتماء
- المخاطر المتعلقة بعدم وجود مخصص للذمم المدينة التجارية
- المخاطر المتعلقة بوقوع الكوارث الطبيعية
- المخاطر المتعلقة بتوفر التمويل مستقبلاً
- المخاطر المتعلقة باتفاقيات التمويل
- المخاطر المتعلقة بالضمانات الشخصية
- المخاطر المتعلقة بالرهن على أصول الشركة من قبل بنك الرياض
- المخاطر المتعلقة بمتطلبات السعودية
- المخاطر المتعلقة باستحقاقات الزكاة الشرعية المحتملة والمطالبات الإضافية
- المخاطر المتعلقة بتركز مبيعات الشركة
- المخاطر المتعلقة بحماية العلامات التجارية وحقوق الملكية
- المخاطر المتعلقة بكفاية التغطية التأمينية
- المخاطر المتعلقة بإدارة رأس المال العامل والسيولة
- المخاطر المتعلقة بحدائث التحول إلى شركة مساهمة وعدم وجود الخبرة في إدارة الشركات المساهمة المدرجة
- المخاطر المتعلقة بالدعاوى القضائية
- المخاطر المتعلقة بعدم الالتزام بنظام السوق المالية ولوائحه التنفيذية
- المخاطر المتعلقة بأنظمة التشغيل وتقنية المعلومات
- المخاطر المتعلقة بالمشاريع الجديدة والنمو
- المخاطر المتعلقة بالعقود مع الغير
- المخاطر المتعلقة بوجود بعض أصول الشركة على عقارات مستأجرة
- المخاطر المتعلقة بالذمم الدائنة التجارية
- المخاطر المتعلقة بالاعتماد على مبيعات عملاء تطبيقات التوصيل
- المخاطر المتعلقة بالاعتماد على الموظفين غير السعوديين
- المخاطر المتعلقة بإدارة مراجعة داخلية
- المخاطر المتعلقة بالتشغيل والتوقف غير المتوقع للأعمال
- المخاطر المتعلقة بتفشي الأمراض المعدية أو غيرها مما يهدد الصحة العامة بما في ذلك الانتشار العالمي المستمر لجائحة فيروس كورونا (كوفيد - 19)
- المخاطر المتعلقة بالمعاملات مع الأطراف ذات العلاقة
- المخاطر المتعلقة بعدم قدرة الشركة على توفير القوى العاملة لتلبية احتياج الشركة للتوسع مستقبلاً



- المخاطر المتعلقة بتوفر وارتفاع أسعار المواد الأولية
- المخاطر المتعلقة بانتهاء صلاحية المنتجات
- المخاطر المتعلقة بعدم القدرة على إدارة المخزون بفعالية
- المخاطر المتعلقة بزيادة الوعي الصحي وتغير الاتجاهات الاستهلاكية
- المخاطر المتعلقة بالتوسع من خلال فتح فروع جديدة
- المخاطر المتعلقة بتأثر مبيعات الفروع الحالية بسبب افتتاح فروع جديدة
- المخاطر المتعلقة بتذبذب أسعار صرف العملات
- المخاطر المتعلقة بالتعامل مع موردين من خارج المملكة
- المخاطر المتعلقة بالتغيرات في المعايير المحاسبية الهامة والمعايير الجديدة
- المخاطر المتعلقة بقرار هيئة الموائى السعودية برفع رسومها بدءاً من يناير 2021م
- المخاطر المتعلقة بالتعامل مع الموردين
- المخاطر المتعلقة بالتغيرات في الأنظمة واللوائح المعمول بها على أعمال الشركة
- المخاطر المتعلقة بأثر ازدياد المصاريف التشغيلية على أعمال الشركة
- المخاطر المتعلقة بموسمية أعمال الشركة
- المخاطر المتعلقة بالبيئة المنافسة
- المخاطر المتعلقة بالأصول الغائبة
- المخاطر المتعلقة بالمحافظة الاستثمارية
- المخاطر المتعلقة بالتركز الجغرافي لفروع الشركة بمدينة الرياض
- المخاطر المتعلقة بأعمال تجديد وإعادة تطوير مطاعم ومطابخ الشركة
- المخاطر المتعلقة بإقفال بعض فروع المطاعم والمطابخ
- المخاطر المتعلقة بقدرة الشركة على الحفاظ على سمعة علامتي "طوكيو" و "كيمونو"
- المخاطر المتعلقة بالإيرادات غير المتكررة

(2) المخاطر المتعلقة بالسوق والقطاع الذي تعمل فيه الشركة

- المخاطر المتعلقة بالأداء الاقتصادي للمملكة
- المخاطر المتعلقة بالبيئة المنافسة
- المخاطر المتعلقة بعدم الاستقرار السياسي والاقتصادي في منطقة الشرق الأوسط
- المخاطر المتعلقة بنظام الشركات
- المخاطر المتعلقة بتطبيق لائحة حوكمة الشركات
- المخاطر المتعلقة بعدم التقيد بالأنظمة والقوانين الحالية و/أو صدور أنظمة وقوانين جديدة
- المخاطر المتعلقة بضريبة القيمة المضافة
- المخاطر المتعلقة بالتقلبات في العرض والطلب
- المخاطر المتعلقة بتغيير آلية احتساب الزكاة وضريبة الدخل
- المخاطر المتعلقة بأنفاق المستهلك بسبب سوء الأوضاع الاقتصادية
- المخاطر المتعلقة بالتغيرات السلبية في أسعار الفائدة
- المخاطر المتعلقة بفرض رسوم أو ضرائب جديدة
- المخاطر المتعلقة بنظام المنافسة ولائحته التنفيذية
- المخاطر المتعلقة بتغيير البيئة التنظيمية والتي لها تأثيرات على كيفية ممارسة الشركة لعملياتها
- المخاطر المتعلقة بإقرار نظام الشركات الجديد مؤخراً في المملكة



3) المخاطر المتعلقة في الأسهم المطروحة

- المخاطر المتعلقة بالتذبذبات المحتملة في سعر السهم
- المخاطر المتعلقة بالبيانات المستقبلية
- المخاطر المتعلقة باحتمال إصدار أسهم جديدة
- المخاطر المتعلقة بتوزيع أرباح لحاملي الأسهم
- المخاطر المرتبطة بالسيطرة الفعلية من قبل المساهمين الحاليين بعد الطرح
- المخاطر المرتبطة بعدم وجود سوق سابقة لأسهم الشركة
- المخاطر المرتبطة ببيع عدد كبير من الأسهم في السوق الموازية بعد عملية الطرح
- المخاطر المتعلقة بعدم تحقيق متطلبات الانتقال للسوق الرئيسية أو أي متطلبات تنظيمية مستقبلية
- المخاطر المتعلقة برغبة الشركة في الاستمرار في السوق الموازية
- المخاطر المتعلقة بسيولة أسهم الطرح
- المخاطر المتعلقة بتوزيع الأرباح





FOODS GATE
شركة بوابة الأطعمة



جدول المحتويات

1	التعريفات والمصطلحات	1
6	عوامل المخاطرة	2
6	المخاطر المتعلقة بنشاط الشركة وعملياتها	1.2
31	المخاطر المتعلقة بالسوق والقطاع الذي تعمل فيه الشركة	2.2
34	المخاطر المتعلقة بالأسهم المطروحة	3.2
36	خلفية عن الشركة وطبيعة أعمالها	3
36	نبذة عن الشركة	1.3
36	تاريخ الشركة وأهم التطورات في هيكل رأس مالها	2.3
38	الطبيعة العامة لأعمال الشركة	3.3
38	نظرة عامة على أعمال الشركة	4.3
38	قطاعات الأعمال وفقاً للعلامات التجارية	5.3
40	التوصيل والبيع	6.3
40	توزيع إيرادات الشركة وكبار الموردين	7.3
43	رؤية الشركة	8.3
43	رسالة الشركة	9.3
43	استراتيجية الشركة العامة	10.3
44	نواحي القوة والمزايا التنافسية للشركة	11.3
45	السجلات التجارية للشركة وفروعها	12.3
45	فروع الشركة	13.3
46	العلامات التجارية وحقوق الملكية	14.3
47	وثائق التأمين الخاصة بالشركة	15.3
47	التراخيص والتصاريح الحكومية	16.3
48	العقارات التي تمتلكها أو تستأجرها الشركة	17.3
50	العقود الجوهرية مع تطبيقات التوصيل	18.3
52	الموظفون والسعودة	19.3
52	استثمارات مالية بالقيمة العادلة من خلال قائمة الربح والخسارة	20.3
54	هيكل الملكية والهيكل التنظيمي	4
54	هيكل ملكية الشركة قبل وبعد الطرح	1.4
56	أعضاء مجلس الإدارة وأمين سر المجلس	2.4
63	الإدارة التنفيذية	3.4
66	لجان الشركة	4.4
70	سياسة توزيع الأرباح	5
71	استخدام متحصلات الطرح	6



72.....	الإقرارات	7
73.....	مصاريف الطرح	8
74.....	المعلومات المتعلقة بالأسهم وأحكام الطرح وشروطه.....	9
74.....	الاكتتاب	1.9
74.....	طريقة التقدم بطلب الاكتتاب	2.9
75.....	فترة الطرح وشروطها	3.9
78	الإشعار بالتخصيص ورد الفائض	4.9
79	الأوقات والظروف التي يجوز فيها تعليق الطرح.....	5.9
80	القرارات والموافقات التي ستدرج الأسهم بموجبها	6.9
80..	إفادة عن أي ترتيبات قائمة لمنع التصرف في أسهم معينة	7.9
81	التعهدات الخاصة بالاكتتاب	10
81	الإقرارات والتعهدات الخاصة بالاكتتاب	1.10
81..	سجل الأسهم وترتيبات التعامل	2.10
81	شركة تداول السعودية (تداول السعودية).....	3.10
81	تداول الأسهم في السوق الموازية	4.10
82.....	إجراءات عدم اكتمال الطرح	11
83.....	المستندات المتاحة للمعاينة	12
84.....	تقرير المحاسب القانوني	13
84	القوائم المالية المراجعة ذات الغرض الخاص للسنة المالية المنتهية في 31 ديسمبر 2021م.....	1.13
85	القوائم المالية الأولية المختصرة المفحوصة لفترة الستة أشهر المنتهية في 30 يونيو 2022م.....	2.13



فهرس الجداول

2	الجدول رقم (1): المساهمون البائعون ونسب ملكيتهم في الشركة
7	الجدول رقم (2): جدول أعمار الذمم المدينة كما في 31 ديسمبر 2020 وكما في 31 ديسمبر 2021 وكما في 30 يونيو 2022م
8	الجدول رقم (3): تركب الذمم المدينة التجارية للعملاء
9	الجدول رقم (4): ملخص اتفاقيات التسهيلات مع بنك الرياض:
10	الجدول رقم (5): ملخص الحركة لاتفاقيات تمويل رأس المال العامل مع بنك الرياض:
11	الجدول رقم (6): رصيد اتفاقية تسهيلات تمويل رأس المال العامل مع بنك الرياض
11	الجدول رقم (7): ملخص الحركة لاتفاقيات تمويل محفظة الشركة الاستثمارية مع بنك الرياض:
11	الجدول رقم (8): رصيد اتفاقية التسهيلات لتمويل المحفظة الاستثمارية للشركة مع بنك الرياض
18	الجدول رقم (9): المعاملات مع الأطراف ذات العلاقة
21	الجدول رقم (10): تفاصيل العقود المبرمة
24	الجدول رقم (11): تعاملات الشركة وفقاً للعمليات فيما يتعلق بشراء المواد الأولية
25	الجدول رقم (12): أثر تطبيق المعايير الدولية للتقرير المالي (IFRS) على عناصر قائمة المركز المالي كما في 31 ديسمبر 2020م
25	الجدول رقم (13): التعديلات على قائمة الأرباح أو الخسائر والدخل الشامل الآخر للسنة المالية المنتهية في 31 ديسمبر 2020م
26	الجدول رقم (14): المعايير الغير سارية والغير مطابقة حتى إصدار القوائم المالية للسنة المنتهية في 31 ديسمبر 2021م
27	الجدول رقم (15): رسوم التخليص الجمركي
36	الجدول رقم (16): هيكل الملكية بتاريخ 1426/04/23هـ (الموافق 2005/05/31م)
36	الجدول رقم (17): هيكل الملكية بتاريخ 1432/07/04هـ (الموافق 2011/06/06م)
37	الجدول رقم (18): هيكل الملكية بتاريخ 1438/11/18هـ (الموافق 2017/08/10م)
37	الجدول رقم (19): هيكل الملكية بتاريخ 1443/03/25هـ (الموافق 2021/10/31م)
38	الجدول رقم (20): قطاعات الشركة
40	الجدول رقم (21): تفاصيل الإيرادات وفق قطاعات الأعمال كما في 31 ديسمبر 2020 وكما في 31 ديسمبر 2021 وكما في 30 يونيو 2022م:
41	الجدول رقم (22): قائمة كبار عملاء الشركة كما في 31 ديسمبر 2020 وكما في 31 ديسمبر 2021 وكما في 30 يونيو 2022م:
41	الجدول رقم (23): قائمة أكبر خمسة موردين كما في 31 ديسمبر 2020 وكما في 31 ديسمبر 2021 وكما في 30 يونيو 2022م:
42	الجدول رقم (24): نسب توزيع التوريد الداخلي والخارجي للشركة للعامين 2020م و2021م وللفترة المالية المنتهية في 30 يونيو 2022م:
42	الجدول رقم (25): قائمة أكبر خمسة موردين من خارج المملكة كما في 31 ديسمبر 2020 وكما في 31 ديسمبر 2021 وكما في 30 يونيو 2022م:
45	الجدول رقم (26): السجلات التجارية للشركة وفروعها
45	الجدول رقم (27): فروع العلامة التجارية (طوكيو):
45	الجدول رقم (28): فروع العلامة التجارية (كيمونو):
46	الجدول رقم (29): فروع المطابخ السحابية:
46	الجدول رقم (30): العلامات التجارية للشركة
47	الجدول رقم (31): وثائق التأمين الخاصة بالشركة:
47	الجدول رقم (32): التراخيص والتصاريح الحكومية
48	الجدول رقم (33): قائمة العقارات التجارية التي تمتلكها الشركة
48	الجدول رقم (31): قائمة العقارات التجارية التي تستأجرها الشركة



49 ..	الجدول رقم (35): قائمة العقارات السكنية التي تستأجرها الشركة.....
50 ..	الجدول رقم (36): رهونات على عقارات الشركة.....
50 ..	الجدول رقم (37): ملخص عقد اشتراك في خدمات تطبيق هنقرستيشن
50 ..	الجدول رقم (38): ملخص عقد اشتراك في خدمات تطبيق جاهز.....
51.....	الجدول رقم (39): ملخص عقد اشتراك في خدمات تطبيق ذا شفز
51.....	الجدول رقم (40): ملخص عقد اشتراك في خدمات تطبيق إن غو
52 ..	الجدول رقم (41): أعداد العاملين بالشركة.....
52 ..	الجدول رقم (42): توزيع الموظفين على الإدارات.....
52 ..	الجدول رقم (43): رصيد استثمارات مالية بالقيمة العادلة من خلال قائمة الربح والخسارة.....
53.....	الجدول رقم (44): حركة استثمارات المحافظ الخاصة بالشركة
54 ..	الجدول رقم (45): هيكل ملكية الشركة قبل وبعد الطرح.....
56 ..	الجدول رقم (46): أعضاء مجلس الإدارة وأمين سر المجلس.....
60 ..	الجدول رقم (47): السيرة الذاتية لعبدالإله سعد محمد الدريس
60 ..	الجدول رقم (48): السيرة الذاتية لعبدالله سعود عبدالعزيز الرشود.....
61 ..	الجدول رقم (49): السيرة الذاتية لسعد عبدالإله سعد الدريس
61 ..	الجدول رقم (50): السيرة الذاتية لصالح عبدالإله سعد الدريس.....
62 ..	الجدول رقم (51): السيرة الذاتية لعبدالله محمد علي الكبريش.....
62 ..	الجدول رقم (52): السيرة الذاتية لأحمد محمد حمدي عبدالصمد
63 ..	الجدول رقم (53): أعضاء الإدارة التنفيذية.....
63 ..	الجدول رقم (31): السيرة الذاتية لسعد عبدالاله سعد الدريس.....
63 ..	الجدول رقم (55): السيرة الذاتية لبيير كلاودي فيرنياو
64 ..	الجدول رقم (56): السيرة الذاتية لإبراهيم عدنان إبراهيم القدومي.....
64 ..	الجدول رقم (57): السيرة الذاتية لفيصل عبدالاله سعد الدريس
65 ..	الجدول رقم (58): السيرة الذاتية لياسر عبدالعزيز العويبييل
65 ..	الجدول رقم (59): السيرة الذاتية للأحمد محمد حمدي عبدالصمد.....
67 ..	الجدول رقم (60): أعضاء لجنة المراجعة
67 ..	الجدول رقم (61): السيرة الذاتية لعبدالله محمد علي الكبريش.....
67 ..	الجدول رقم (62): السيرة الذاتية لصالح عبدالاله الدريس.....
67 ..	الجدول رقم (40): السيرة الذاتية لصالح الدين جميل كامل محمد
69 ..	الجدول رقم (64): لجنة الترشيحات والمكافآت
69 ..	الجدول رقم (65): السيرة الذاتية لعبدالله سعود عبدالعزيز الرشود.....
69 ..	الجدول رقم (66): السيرة الذاتية لعبدالإله سعد محمد الدريس.....
69 ..	الجدول رقم (67): السيرة الذاتية لصالح الدين جميل كامل محمد
70 ..	الجدول رقم (68): توزيع الأرباح



فهرس الأشكال

- الشكل رقم (1): آلية العمل في الشركة 40
- الشكل رقم (2): هيكل ملكية الشركة قبل الطرح 55
- الشكل رقم (3): الهيكل التنظيمي للشركة 56

التعريفات والمصطلحات



FOODS GATE
شركة بوابة الأطعمة

1 التعريفات والمصطلحات

يبين الجدول التالي قائمة بالتعريفات والاختصارات للعبارة المستخدمة في هذه النشرة:

المصطلح أو الاختصار المعرف	التعريف
الشركة / المُصدر	شركة بوابة الأطعمة التجارية.
الإدارة أو الإدارة العليا	إدارة شركة بوابة الأطعمة التجارية.
النظام الأساسي	النظام الأساسي للشركة.
وزارة التجارة	وزارة التجارة (وزارة التجارة والاستثمار سابقاً) بالمملكة العربية السعودية.
وزارة الموارد البشرية والتنمية الاجتماعية	وزارة الموارد البشرية والتنمية الاجتماعية (وزارة العمل والتنمية الاجتماعية سابقاً) بالمملكة العربية السعودية.
الطرح	الطرح الأولي لعدد أربعمائة وعشرون ألف (420,000) سهم عادي تمثل نسبة (20.00%) من إجمالي رأس مال الشركة الحالي، وسيتم تخصيص كامل أسهم الطرح على المستثمرين المؤهلين في السوق الموازية (نمو).
أسهم الطرح	أربعمائة وعشرون ألف (420,000) سهم عادي من أسهم الشركة.
أسهم المساهمين قبل الطرح	100.00% من مجموع أسهم رأس مال الشركة والبالغة مليونين ومائة ألف (2,100,000) سهم عادي متساوية القيمة.
أسهم المساهمين بعد الطرح	80.00% من مجموع أسهم رأس مال الشركة والبالغة مليون وستمائة وثمانون ألف (1,680,000) سهم عادي متساوية القيمة.
فترة الطرح	الفترة التي تبدأ من يوم الأحد 1444/08/20 هـ (الموافق 2023/03/12 م) إلى يوم الخميس 1444/08/24 هـ (الموافق 2023/03/16 م).
تاريخ الإقفال	هو تاريخ نهاية فترة الطرح في يوم الخميس 1444/08/24 هـ (الموافق 2023/03/16 م).
تسجيل الأسهم	تقديم طلب للهيئة لتسجيل أسهم الشركة لغرض طرح أسهم الشركة ومن ثم الإدراج في السوق الموازية.
سعر الطرح	(xx) ريال سعودي لكل سهم.
السهم	سهم عادي بقيمة اسمية (10) ريال سعودي.
القيمة الاسمية	عشرة (10) ريال سعودي للسهم الواحد.
الشخص	الشخص الطبيعي أو الاعتباري.
المكتتب	كل مساهم مؤهل يكتتب أو يقدم طلباً للاكتتاب في أسهم الشركة وفقاً لقواعد طرح الأوراق المالية والالتزامات المستمرة وقواعد الإدراج ولشروط أحكام الاكتتاب.
المساهمون الكبار	مساهمو الشركة الذين يملكون 5% أو أكثر من أسهم الشركة والواردة أسمائهم في صفحة (ح) في هذه النشرة.
متحصلات الطرح	القيمة الإجمالية للأسهم المكتتبه بها.
صافي متحصلات الطرح	صافي متحصلات الطرح بعد خصم مصاريف الطرح.
نموذج طلب الاكتتاب	نموذج طلب الاكتتاب الذي يجب على المستثمرين استكمال تعبئته عند الرغبة في الاكتتاب.
حساب الاكتتاب	حساب لدى بنك تجاري مرخص له العمل في المملكة لإيداع متحصلات الطرح فيه، وبعد انتهاء عملية الطرح فيه يتم تحويلها إلى حساب الشركة أو حسابات المساهمين البانعين.
السنة المالية	السنة المنتهية بتاريخ 31 ديسمبر من كل سنة ميلادية.
القوائم المالية	القوائم المالية المدققة للشركة عن السنة المالية المنتهية بتاريخ 31 ديسمبر من عام 2021م والقوائم المالية الأولية المختصرة لفترة الستة أشهر المنتهية في 30 يونيو من عام 2022م والإيضاحات المرفقة بها، والتي تم إعدادها وفقاً لمعايير المحاسبة الدولية المعتمدة من قبل الهيئة السعودية للمراجعين والمحاسبين (IFRS) المعتمدة في المملكة العربية السعودية والمعايير والإصدارات الأخرى التي اعتمدها الهيئة السعودية للمراجعين والمحاسبين (SOCPA).

إن القوائم المالية المراجعة ذات الغرض الخاص للشركة للسنة المالية المنتهية في 31 ديسمبر 2021م والإيضاحات المرفقة بها، تم إعدادها وفقاً للمعايير الدولية للتقرير المالي (IFRS) المعتمدة في المملكة العربية السعودية والمعايير والإصدارات الأخرى التي اعتمدها الهيئة السعودية للمراجعين والمحاسبين (SOCPA). إن الغرض الخاص لإعداد القوائم المالية المراجعة ذات الغرض الخاص للشركة للسنة المالية المنتهية في 31 ديسمبر 2021م يتمثل في توحيد الفترة المالية المراجعة للسنة المالية للعام 2020م مع الفترة المالية المراجعة للسنة المالية للعام 2021م بحيث تكون (12 شهر ميلادي تبدأ من تاريخ 1 يناير إلى تاريخ 31 ديسمبر)، حيث أن أول قوائم مالية ستصدر للشركة المساهمة حسب نظامها الأساسي ستكون للفترة منذ تاريخ قيدها بالسجل التجاري كشركة مساهمة مغلقة (من بداية تاريخ التحول) وحتى 31 ديسمبر 2021م.

القوائم المالية المراجعة ذات الغرض الخاص للشركة للسنة المالية المنتهية في 31 ديسمبر 2021م

يوضح الجدول الآتي تفاصيل المساهمين البائعين وعدد أسهمهم ونسب ملكيتهم في الشركة قبل الطرح وبعده:
الجدول رقم (1): المساهمون البائعون ونسب ملكيتهم في الشركة

الاسم	قبل الطرح		بعد الطرح	
	النسبة (%)	العدد (سهم)	النسبة (%)	العدد (سهم)
عبدالله سعد محمد الدريس	14.29%	300,000	11.43%	240,000
هيفاء صالح علي أبا الخيل	14.29%	300,000	11.43%	240,000
سعد عبدالله سعد الدريس	14.29%	300,000	11.43%	240,000
صالح عبدالله سعد الدريس	14.29%	300,000	11.43%	240,000
احمد عبدالله سعد الدريس	14.29%	300,000	11.43%	240,000
العنود عبدالله سعد الدريس	14.29%	300,000	11.43%	240,000
فيصل عبدالله سعد الدريس	14.29%	300,000	11.43%	240,000
المستثمرون المؤهلين من فئة الجمهور	0.00%	0	20.00%	420,000
الإجمالي	100.00%	2,100,000	100.00%	2,100,000

المصدر: الشركة

المساهمون البائعون

لوائح العمل في المملكة العربية السعودية التي تفرض على الشركات العاملة في المملكة توظيف نسبة معينة من السعوديين.

أي يوم عمل فيما عدا يومي الجمعة والسبت وأي يوم يكون عطلة رسمية في المملكة العربية السعودية أو أي يوم تغلق فيه المؤسسات المصرفية أبوابها عن العمل بموجب الأنظمة السارية والإجراءات الحكومية الأخرى.

نظام العمل السعودي الصادر بالمرسوم الملكي رقم م/51 وتاريخ 23/08/1426هـ (الموافق 27/09/2005م).

نظام الشركات في المملكة العربية السعودية، الصادر بموجب المرسوم الملكي رقم (م/3) بتاريخ 1437/01/28هـ (الموافق 10/11/2015م) والذي دخل حيز التنفيذ في تاريخ 1437/07/25هـ (الموافق 02/05/2016م) والمعدل بالرسوم الملكي رقم (م/79) وتاريخ 1439/07/25هـ (الموافق 11/04/2018م)، وما يطرأ عليه من تعديلات.

نظام السوق المالية الصادر بالمرسوم الملكي رقم م/30 وتاريخ 1424/06/02هـ (الموافق 31/07/2003م)، وما يطرأ عليه من تعديلات.

التقويم الهجري.

التقويم الميلادي.

قواعد طرح الأوراق المالية والالتزامات المستمرة الصادرة عن مجلس هيئة السوق المالية بموجب القرار رقم 123-3-2017 وتاريخ 9/4/1439هـ (الموافق 27/12/2017م) بناءً على نظام السوق المالية الصادر بالمرسوم الملكي رقم م/30 وتاريخ 2/6/1424هـ (الموافق 31/07/2003م)، والمعدلة بقرار مجلس الهيئة رقم (1-94-2022) وتاريخ 1444/01/24هـ (الموافق 22/08/2022م) وأي تعديلات تطرأ عليها

قواعد الإدراج الصادرة عن شركة تداول السعودية (تداول السعودية) والموافق عليها بقرار مجلس هيئة السوق المالية رقم 123-3-2017 وتاريخ 9/04/1439هـ (الموافق 27/12/2017م)، والمعدلة بموجب قراره رقم (104-1-2019) بتاريخ 01/02/1441هـ (الموافق 30/09/2019م)، والمعدلة بموجب قراره رقم (1-22-2021) بتاريخ 12/07/1442هـ (الموافق

السعودية

يوم عمل

نظام العمل

نظام الشركات

نظام السوق المالية

هـ

م

قواعد طرح الأوراق المالية والالتزامات المستمرة

قواعد الإدراج



المعدلة 2021/02/24م)، والمعدلة بموجب قراره رقم (1-19-2022) وتاريخ 1443/07/12هـ الموافق 2022/02/13م، والمعدلة بموجب قراره رقم (1-52-2022) بتاريخ 1443/09/12هـ الموافق 2022/04/13م) والمعدلة بموجب قراره رقم (3-96-2022) وتاريخ 1444/02/10هـ الموافق 2022/09/06م) وأي تعديلات يطرأ عليها.	
نشرة الإصدار هذه، وهو الوثيقة المطلوبة لتسجيل الأسهم لدى الهيئة لغرض الإدراج في السوق الموازية، وذلك بموجب قواعد طرح الأوراق المالية والالتزامات المستمرة.	نشرة الإصدار
مستشارو الشركة الموضحة أسمائهم على الصفحة (هـ).	المستشارون
يقين المالية.	يقين كابتال
شركة يقين المالية (يقين كابتال).	المستشار المالي
شركة يقين المالية (يقين كابتال).	مدير الاكتتاب
مجلس إدارة الشركة.	المجلس أو مجلس الإدارة
هيئة السوق المالية في المملكة العربية السعودية.	هيئة السوق المالية أو الهيئة
شركة تداول السعودية (شركة السوق المالية السعودية سابقاً)، المؤسسة وفقاً لقرار مجلس الوزراء بتاريخ 1428/02/29هـ الموافق 2007/03/19م)، وذلك تنفيذاً لنظام السوق المالية، وهي شركة مساهمة مغلقة سعودية، والجهة الوحيدة المصرح لها بالعمل كسوق للأوراق المالية في المملكة العربية السعودية، حيث تقوم بإدراج الأوراق المالية وتداولها.	شركة تداول السعودية
السوق المالية السعودية لتداول الأسهم.	السوق المالية السعودية أو السوق المالية أو سوق الأسهم أو السوق
السوق التي تُتداول فيها الأسهم التي تم تسجيلها وقبول إدراجها بموجب "قواعد طرح الأوراق المالية والالتزامات المستمرة" و "قواعد الإدراج".	السوق الموازية
النظام الآلي لتداول الأسهم السعودية.	نظام تداول أو تداول
الجمعية العامة للمساهمين في الشركة.	الجمعية العامة
الجمعية العامة العادية للمساهمين في الشركة.	الجمعية العامة العادية
الجمعية العامة غير العادية للمساهمين في الشركة.	الجمعية العامة غير العادية
حكومة المملكة العربية السعودية.	الحكومة
المستثمرون المؤهلون هم أي من الأشخاص المذكورين أدناه: ✓ مؤسسات سوق مالية تتصرف لحسابها الخاص. ✓ عملاء مؤسسة سوق مالية مرخص لها في ممارسة أعمال الإدارة شريطة أن تكون مؤسسة السوق المالية قد عُتنت بشروط تمكنه من اتخاذ القرارات الخاصة بقبول المشاركة في الطرح والاستثمار في السوق الموازية نيابة عن العميل ودون الحاجة إلى الحصول على موافقة مسبقة منه. ✓ حكومة المملكة، أو أي جهة حكومية، أو أي هيئة دولية تعترف بها الهيئة، أو السوق، وأي سوق مالية أخرى تعترف بها الهيئة، أو مركز الإيداع. ✓ الشركات المملوكة من الحكومة، مباشرة أو عن طريق محافظة تديرها مؤسسة سوق مالية مرخص لها في ممارسة أعمال الإدارة. ✓ الشركات والصناديق المؤسسة في دول مجلس التعاون لدول الخليج العربية. ✓ صناديق الاستثمار. ✓ الأجانب غير المقيمين المسموح لهم بالاستثمار في السوق الموازية والذين يستوفون المتطلبات المنصوص عليها في الدليل الاسترشادي لاستثمار الأجانب غير المقيمين في السوق الموازية. ✓ المؤسسات المالية الأجنبية المؤهلة. ✓ أي أشخاص اعتباريين آخرين يجوز لهم فتح حساب استثماري في المملكة وحساب لدى مركز الإيداع. ✓ أشخاص طبيعويين يجوز لهم فتح حساب استثماري في المملكة وحساب لدى مركز الإيداع، ويستوفون أي من المعايير الآتية: • أن يكون قد قام بصفقات في أسواق الأوراق المالية لا يقل مجموع قيمتها عن أربعين مليون ريال سعودي ولا	فئات المستثمرون المؤهلون



<p>تقل عن عشرة صفحات في كل ربع سنة خلال الاثني عشرة شهراً الماضية.</p> <ul style="list-style-type: none"> • أن لا تقل قيمة صافي أصوله عن خمسة ملايين ريال سعودي. • أن يعمل أو سبق له العمل مدة ثلاث سنوات على الأقل في القطاع المالي. • أن يكون حاصلًا على الشهادة العامة للتعامل في الأوراق المالية المعتمدة من قبل الهيئة. • أن يكون حاصلًا على شهادة مهنية متخصصة في مجال أعمال الأوراق المالية المعتمدة من جهة معترف بها دوليًا. <p>✓ أي أشخاص آخرين تحددهم الهيئة.</p>	
<p>تعنى في قواعد طرح الأوراق المالية والالتزامات المستمرة الأشخاص غير المذكورين أدناه:</p> <ol style="list-style-type: none"> (1) تابعي المصدر. (2) المساهمين الكبار في المصدر. (3) أعضاء مجلس الإدارة وكبار التنفيذيين للمصدر. (4) أعضاء مجالس الإدارة وكبار التنفيذيين لتابعي المصدر. (5) أعضاء مجالس الإدارة وكبار التنفيذيين لدى المساهمين الكبار في المصدر. (6) أي أقرباء للأشخاص المشار إليهم في (1)، (2)، (3)، (4) أو (5) أعلاه. (7) أي شركة يسيطر عليها أي من الأشخاص المشار إليهم في (1)، (2)، (3)، (4)، (5) أو (6) أعلاه. (8) الأشخاص الذين يتصرفون بالاتفاق معاً ويملكون مجتمعين (5%) أو أكثر من فئة الأسهم المراد إدراجها. 	<p>الجمهور</p>
<p>يحظر على كبار المساهمين المذكورين في الصفحة (ز) في هذه النشرة التصرف في أسهمهم مدة اثني عشر (12) شهراً من تاريخ بدء تداول أسهم الشركة في السوق الموازية، ويجوز لهم التصرف في أسهمهم بعد انتهاء هذه الفترة دون الحصول على موافقة الهيئة المسبقة.</p>	<p>فترة الحظر</p>
<p>حملة أسهم الشركة لأي فترة محددة من الزمن.</p>	<p>المساهم أو المساهمون</p>
<p>كل شخص يستثمر في الأسهم محل الطرح بعد إدراجها في السوق الموازية.</p>	<p>المستثمر</p>
<p>المملكة العربية السعودية.</p>	<p>المملكة</p>
<p>هي مجموعة المؤثرات المحتملة التي يجب الإلمام بها والتحوط لها قبل اتخاذ قرار الاستثمار في أسهم الطرح في السوق الموازية.</p>	<p>عوامل المخاطرة</p>
<p>مجموعة المعايير المحاسبية وتفسيراتها الصادرة عن مجلس معايير المحاسبة الدولية. (International Financial Reporting Standards).</p>	<p>المعايير الدولية للتقرير المالي (IFRS)</p>
<p>هي الفترة الزمنية لعرض نتيجة نشاط المنشأة والمحددة بدايتها ونهايتها في عقد التأسيس أو النظام الأساسي للشركة المعنية. علماً بأن السنة المالية للشركة تنتهي في 31 ديسمبر من كل عام.</p>	<p>السنة المالية / السنوات المالية</p>
<p>الهيئة السعودية للمراجعين والمحاسبين في المملكة العربية السعودية.</p>	<p>الهيئة السعودية للمراجعين والمحاسبين (SOCPA)</p>
<p>لائحة حوكمة الشركات الصادرة عن مجلس الهيئة بموجب القرار رقم 8-16-2017 بتاريخ 16/05/1438هـ (الموافق 13/02/2017م) بناءً على نظام الشركات الصادر بالمرسوم الملكي رقم م/3 وتاريخ 28/01/1437هـ، والمعدلة بقرار مجلس هيئة السوق المالية رقم 1-94-2022 وتاريخ 24/01/1444هـ (الموافق 22/08/2022م)، وما يطرأ عليها من تعديلات.</p>	<p>لائحة حوكمة الشركات</p>
<p>تم اعتماد برنامج السعودية (نطاقات) بموجب قرار وزير العمل رقم 4040 بتاريخ 12/10/1432هـ (الموافق 10/09/2011م) القائم على قرار مجلس الوزراء رقم 50 بتاريخ 12/05/1415هـ (الموافق 27/10/1994م)، وقد أطلقت وزارة الموارد البشرية والتنمية الاجتماعية بالملكة برنامج (نطاقات) لتقديم الحوافز للمؤسسات كي تقوم بتوظيف المواطنين السعوديين، ويقوم هذا البرنامج أداء أي مؤسسة على أساس نطاقات محددة، وهي البلايني والأخضر والأحمر.</p>	<p>نطاقات</p>
<p>هيئة الزكاة والضريبة والجمارك (مصلحة الزكاة والدخل سابقاً)، وهي إحدى الجهات الحكومية التي ترتبط تنظيمياً بوزير المالية، وهي الجهة المؤهلة بأعمال جباية الزكاة وتحصيل الضرائب.</p>	<p>هيئة الزكاة والضريبة والجمارك</p>
<p>ريال سعودي – العملة الرسمية للمملكة العربية السعودية.</p>	<p>الريال</p>



<p>قرر مجلس الوزراء بتاريخ 1438/05/02هـ (الموافق 2017/01/30م) الموافقة على الاتفاقية الموحدة لضريبة القيمة المضافة لدول مجلس التعاون لدول الخليج العربية والتي بدأ العمل بها ابتداء من 1 يناير 2018م، كضريبة جديدة تضاف لمنظومة الضرائب والرسوم الأخرى الواجب العمل بها من قبل قطاعات محددة في المملكة، وفي دول مجلس التعاون لدول الخليج العربي. مقدار هذه الضريبة (5%)، وقررت حكومة المملكة زيادة نسبة ضريبة القيمة المضافة من 5% إلى 15% ودخل هذا القرار حيز التنفيذ ابتداءً من تاريخ 1 يوليو 2020م، وقد تم استثناء عدد من المنتجات منها (الأغذية الأساسية والخدمات المتعلقة بالرعاية الصحية والتعليم).</p>	<p>ضريبة القيمة المضافة (VAT)</p>
<p>هو مرض فيروسي مُعدي يُعرف باسم (فيروس كورونا) واختصاراً "كوفيد - 19"، حيث بدأ بالانتشار في معظم دول العالم ومن ضمنها المملكة العربية السعودية وذلك في مطلع العام 2020 م، وعلى أثر ذلك صنفته منظمة الصحة العالمية بأنه وباء عالمي.</p>	<p>الوباء أو فيروس كورونا</p>
<p>هي التطبيقات المتخصصة في توصيل طلبات المطاعم من خلال وسائل التقنية الحديثة.</p>	<p>تطبيقات التوصيل</p>
<p>هي مجموعة من المؤثرات المحتملة التي يجب الإلمام بها والتحوط لها قبل اتخاذ قرار الاكتتاب في أسهم الطرح. راجع القسم رقم (2) "عوامل المخاطرة" من نشرة الإصدار هذه.</p>	<p>عوامل المخاطرة</p>

عوامل المخاطرة



FOODS GATE
شركة بوابة الأطعمة

2 عوامل المخاطرة

إن الاستثمار في الأسهم المطروحة بموجب هذه النشرة ينطوي على مخاطر عالية وقد لا يكون الاستثمار فيها ملائماً إلا للمستثمرين القادرين على تقييم مزايا ومخاطر هذا الاستثمار وتحمل أي خسارة قد تنجم عنه.

يتعين على كل من يرغب في الاكتتاب في أسهم الطرح دراسة كافة المعلومات التي يحتويها هذه النشرة بعناية بما فيها عوامل المخاطرة المبينة أدناه قبل اتخاذ قرار الاستثمار، علماً بأن المخاطر الموضحة أدناه قد لا تشمل جميع المخاطر التي يمكن أن تواجهها الشركة، بل إنه من الممكن وجود عوامل إضافية ليست معلومة للشركة في الوقت الحالي والتي من شأنها التأثير على عملياتها.

إن نشاط الشركة، والظروف المالية، والتوقعات المستقبلية، ونتائج العمليات، والتدفقات النقدية، قد تتأثر سلباً بصورة جوهرية إذا ما حدثت أو تحققت أي من المخاطر التي تضمنها هذا القسم والتي ترى إدارة الشركة حالياً أنها جوهرية. بالإضافة إلى أي مخاطر أخرى لم يحددها مجلس الإدارة أو يصنفها حالياً بأنها غير جوهرية، لكنها قد تحدث بالفعل وتصبح جوهرية.

وفي حالة حدوث أو تحقق أحد عوامل المخاطرة التي تعتقد إدارة الشركة في الوقت الحاضر بأنها جوهرية، أو حدوث أية مخاطر أخرى لم يتسنى لإدارة الشركة أن تحددتها، أو التي تعتبرها في الوقت الحالي غير جوهرية، فإن ذلك قد يؤدي إلى انخفاض سعر الأسهم في السوق واضعاف قدرة الشركة على توزيع أرباح على المساهمين وقد يخسر المستثمر كامل استثماره في أسهم الشركة أو جزء منه.

ويقر أعضاء مجلس إدارة الشركة بأنه على حد علمهم واعتقادهم، فإنه لا توجد أي مخاطر جوهرية أخرى كما في تاريخ هذه النشرة بخلاف تلك المذكورة في هذا القسم، يمكن أن تؤثر على قرارات المستثمرين بالاستثمار في الأسهم التي سيتم طرحها في السوق الموازية.

إن المخاطر والشكوك المبينة أدناه مقدمة بترتيب لا يعبر عن مدى أهميتها. كما أن المخاطر والشكوك الإضافية، بما في ذلك تلك غير المعلومة حالياً أو التي تعتبر غير جوهرية، قد يكون لها التأثيرات المبينة أعلاه.

1.2 المخاطر المتعلقة بنشاط الشركة وعملياتها

1.1.2 المخاطر المتعلقة بعدم القدرة على تنفيذ الاستراتيجية

تعتمد قدرة الشركة على زيادة إيراداتها وتحسين ربحيتها على مدى تنفيذ الخطة الاستراتيجية للشركة بنجاح على سبيل المثال: تحسين كفاءة المنتجات أو التوسع بتطوير منتجات جديدة أو التوسع الجغرافي أو التوسع بفتح فروع جديدة أو التوسع من خلال أنشطة تكاملية. إن قدرة الشركة على التوسع في أعمالها في المستقبل تعتمد على قدرتها على مواصلة تنفيذ وتحسين نظم المعلومات التشغيلية والمالية والإدارية بكفاءة وفي الوقت المناسب، وكذلك على قدرتها على زيادة قواها العاملة وتدريبها وتحفيزها وإدارتها. علاوةً على ذلك، فإن أي خطط توسع في الأعمال تعزم الشركة القيام بها في المستقبل سوف تخضع للتكاليف المقدره وجدول التنفيذ الزمني المحدد لها، وقد تحتاج الشركة إلى الحصول على تمويل إضافي لإنجاز أي خطط توسع، وإذا لم تتمكن من تنفيذ خطط التوسع وفقاً للجدول الزمني المحدد لها ووفق التكاليف المقدره للمشروع أو في حال عدم تحقيق الربحية المرجوة من هذه المشاريع والذي قد يعود لأسباب مختلفة بما فيها تغير حالة السوق وقت تنفيذ هذه المشاريع أو في حال وجود خلل في دراسة الجدوى، أو في حال عدم قدرة الشركة على الحصول على التمويل اللازم لمشاريعها، فإن ذلك سيؤثر سلباً على الوضع التنافسي للشركة، وبالتالي التأثير بشكل سلبي وجوهري على وضعها المالي ونتائج أعمالها وربحيتها وتوقعاتها المستقبلية.

2.1.2 المخاطر المتعلقة بعدم استخراج أو عدم تجديد التراخيص والتصاريح والشهادات

يتعين على الشركة الحصول على التصاريح والتراخيص والموافقات النظامية المختلفة فيما يتعلق بأنشطتها والمحافظة عليها. وتشمل هذه التراخيص على سبيل المثال لا الحصر: شهادات تسجيل الشركة الصادرة عن وزارة التجارة، شهادات السعودة وشهادات الزكاة وشهادة التسجيل في ضريبة القيمة المضافة ورخص بلدي صادرة عن وزارة الشؤون البلدية والقروية والإسكان وترخيص واجهة الرياض. وكما في تاريخ هذه النشرة (للاطلاع على التراخيص والشهادات الحكومية التي حصلت عليها الشركة فضلاً راجع القسم الفرعي (16.3) "التراخيص الحكومية" من القسم (3) "خلفية عن الشركة وطبيعة أعمالها" في هذه النشرة). وقد حصلت الشركة على جميع التراخيص النظامية اللازمة لنشاط الشركة الحالي ولازالت جميع تلك التراخيص والشهادات سارية المفعول حتى تاريخ هذه النشرة.

إن عدم تمكن الشركة من تجديد رخصها وتصاريحها وشهاداتها الحالية أو الحصول على أي من التراخيص اللازمة لأعمالها أو إذا تم تعليق أو انتهاء أي من تراخيصها أو إذا تم تجديد أي من تلك التراخيص بشروط غير مناسبة للشركة، أو في حالة عدم قدرة الشركة على الحصول على الرخص والتصاريح والشهادات الإضافية التي قد تُطلب منها في المستقبل، فإن ذلك قد يعرض الشركة للتوقف والامتناع عن القيام بأعمالها كإغلاق الشركة أو تجميد جميع الخدمات التي تقدمها الجهات الرقابية للشركة (كتجديد التراخيص والشهادات واستخراج التأشيرات ورخص الإقامة ونقل الكفالات... إلخ) أو تعرضها لغرامات مالية تفرضها الجهات ذات العلاقة بالتراخيص والتصاريح والشهادات،

مما سينتج عنه تعطل عمليات الشركة وتكبدها تكاليف إضافية والذي بدوره سيؤثر بشكل سلبي وجوهري على أعمال الشركة ونتائج عملياتها ومركزها المالي وتوقعاتها المستقبلية.

3.1.2 المخاطر المتعلقة بالاعتماد على الموظفين الرئيسيين والإدارة التنفيذية

تعتمد الشركة وخططها المستقبلية للنجاح على خبرات وكفاءات إدارتها التنفيذية والموظفين الرئيسيين، وتهدف الشركة إلى استقطاب وتوظيف الأشخاص المؤهلين لضمان كفاءة وجودة الأعمال من خلال الإدارة الفعالة والتشغيل السليم. كذلك ستحتاج الشركة إلى زيادة رواتب موظفيها لكي تضمن بقاءهم أو لاستقطاب كوادر جديدة ذات مؤهلات وخبرات مناسبة. وعليه إذا خسرت الشركة أيًا من كبار التنفيذيين أو الموظفين المؤهلين ولم تتمكن من توظيف بدائل بنفس مستوى الخبرة والمؤهلات وبتكلفة مناسبة للشركة فسيكون لذلك تأثيراً سلبياً وجوهرياً على أعمال الشركة ونتائج عملياتها وتوقعاتها المستقبلية.

4.1.2 المخاطر المتعلقة بأخطاء الموظفين أو سوء سلوكهم

قد تواجه الشركة أخطاء من الموظفين أو سوء سلوك، كالغش والأخطاء المتعمدة والاختلاس والاحتيال والسرقة والتزوير وإساءة استخدام ممتلكاتها والتصرف نيابة عنها دون الحصول على التفويضات الإدارية المطلوبة. وبالتالي قد يترتب عن تلك التصرفات تبعات ومسؤوليات تتحملها الشركة، أو عقوبات نظامية، أو مسؤولية مالية مما سيؤثر سلباً وبشكل جوهري على سمعة الشركة ووضعها المالي ونتائج عملياتها وتوقعاتها المستقبلية.

5.1.2 المخاطر المتعلقة بعدم الالتزام بمعايير الجودة والمواصفات المطلوبة من قبل العملاء

تسعى الشركة إلى المحافظة على رضا عملائها من خلال الاستمرار في تقديم نفس مستوى جودة منتجاتها، ولكن في حال عدم قدرة الشركة على الاستمرار بتقديم منتجاتها بنفس مستوى الجودة، فإن ذلك سوف يؤثر سلباً على سمعتها لدى عملائها وبالتالي العزوف عن التعامل معها، مما يؤثر بشكل سلبي وجوهري على مبيعات الشركة وبالتالي على نتائج العمليات التشغيلية والمالية.

6.1.2 المخاطر المتعلقة بالائتمان

تنشأ مخاطر الائتمان عندما يعجز أحد الأطراف عن الوفاء بالتزام مالي معين للطرف الآخر. وقد تواجه الشركة مخاطر الائتمان في عدة حالات مؤقتة أو دائمة منها وجود أرصدة مدينة من العملاء، وفشل أطراف أخرى مدينة بالوفاء بالتزاماتها تجاه الشركة، وغيرها.

كما في 31 ديسمبر 2020م بلغ صافي رصيد المدينون التجاريون للشركة (561,297) ريال سعودي تمثل (0.84%) من مجموع الموجودات، وتمثل نسبة (3.01%) من مجموع الموجودات المتداولة.

وكما في 31 ديسمبر 2021م بلغ صافي رصيد المدينون التجاريون للشركة (1,393,057) ريال سعودي تمثل (1.61%) من مجموع الموجودات، وتمثل نسبة (8.27%) من مجموع الموجودات المتداولة.

كما في 30 يونيو 2022م بلغ صافي رصيد المدينون التجاريون للشركة (1,032,684) ريال سعودي تمثل (1.50%) من مجموع الموجودات، وتمثل نسبة (9.26%) من مجموع الموجودات المتداولة.

يوضح الجدول التالي تحليل متعلق بأعمار الذمم المدينة التجارية كما في 31 ديسمبر 2020 وكما في 31 ديسمبر 2021م وكما في 30 يونيو 2022م:

الجدول رقم (2): جدول أعمار الذمم المدينة كما في 31 ديسمبر 2020 وكما في 31 ديسمبر 2021م وكما في 30 يونيو 2022م

كما في 30 يونيو 2022م		كما في 31 ديسمبر 2021م		كما في 31 ديسمبر 2020م		جدول أعمار الذمم المدينة التجارية
النسبة (%)	القيمة (ريال سعودي)	النسبة (%)	القيمة (ريال سعودي)	النسبة (%)	القيمة (ريال سعودي)	
100.00%	1,032,684	100.00%	1,393,057	100.00%	561,297	يوم واحد إلى 30 يوم
-	-	-	-	-	-	31 يوم إلى 60 يوم
-	-	-	-	-	-	61 يوم إلى 90 يوم
-	-	-	-	-	-	أكثر من 90 يوم
100.00%	1,032,684	100.00%	1,393,057	100.00%	561,297	الإجمالي
0	0	0	0	0	0	مخصص خسائر ائتمانية متوقعة
	1,032,684		1,393,057		561,297	صافي الذمم المدينة

المصدر: الشركة

تقوم الشركة بمنح فترة ائتمان لعملائها من فئة تطبيقات التوصيل والشركات والجهات الحكومية لفترة تصل بحد أقصى إلى (30) يوم، مع الإشارة إلى معظم مبيعاتها يتم سدادها نقداً عند البيع. كما أنه وحتى تاريخ هذه النشرة، لا يوجد لدى الشركة مخصص خسائر ائتمانية متوقعة نظراً لعدم وجود ذمم مدينة مشكوك في تحصيلها أو في ذمم مدينة بفترات طويلة.

وفي حال عدم تمكن تطبيقات التوصيل وأي مدينون آخرون من تسديد المبالغ المستحقة عليهم سواءً لإفلاسهم أو عدم رغبتهم بالوفاء بالتزاماتهم التعاقدية مع الشركة، فإن ذلك سيزيد من احتمالية ارتفاع قيمة مخصص خسائر ائتمانية متوقعة، وفي مثل هذه الحالات ستلجأ الشركة إما إلى القضاء أو سترفع قيمة المخصصات التي يتوجب عليها تجنبها لتغطية قيمة الخسائر الائتمانية المتوقعة، مما سيكون له تأثير سلبي وجوهري على أرباح الشركة ومركزها المالي ونتائج عملياتها وتوقعاتها المستقبلية، ويوضح الجدول التالي حجم التركيز في أعمار الديون لعملاء الشركة كما في 31 ديسمبر 2020م وكما في 31 ديسمبر 2021م وكما في 30 يونيو 2022م:

الجدول رقم (3): تركيز الذمم المدينة التجارية للعملاء

كما في 31 ديسمبر 2020م		اسم العميل
النسبة من إجمالي الذمم المدينة التجارية (%)	القيمة (ريال سعودي)	
68.67%	385,427	شركة جاهز
24.14%	135,492	شركة شيفز
3.27%	18,330	شركة لقمي
1.00%	5,623	شركة وليم
97.07%	544,872	المجموع
كما في 31 ديسمبر 2021م		اسم العميل
القيمة (ريال سعودي)	النسبة من إجمالي الذمم المدينة التجارية (%)	
612,510	43.97%	شركة جاهز
299,209	21.48%	شركة شيفز
120,009	8.61%	شركة ميدل بيست
103,091	7.40%	صندوق الموارد البشرية
76,590	5.50%	مطعم فث فيس
1,211,410	86.96%	المجموع
كما في 30 يونيو 2022م		اسم العميل
القيمة (ريال سعودي)	النسبة من إجمالي الذمم المدينة التجارية (%)	
483,916	46.86%	شركة جاهز
268,506	26.00%	شركة شيفز
113,357	10.98%	شركة عنقاء للتجارة
78,044	7.56%	شركة صلة الرياضية
39,813	3.86%	شركة هنجر ستيشن
983,637	95.25%	المجموع

المصدر: الشركة

لا تستطيع الشركة ضمان عدم فشل الأطراف التي تتعامل معهم في الوفاء بالتزاماتهم، وهي لا تستطيع أيضاً توقع قدرتهم المستقبلية بالالتزام بشكل دقيق. وفي حالة عدم التزام المدينين بسداد مستحقات الشركة أو التأخر في تحصيل الذمم المدينة منهم، فإن ذلك سيؤثر بشكل سلبي وجوهري على توفر السيولة لحاجات الشركة ومصاريفها وتدفعاتها النقدية، وبالتالي سيؤثر بشكل سلبي وجوهري على أعمال الشركة ووضعها المالي ونتائج عملياتها المستقبلية.

7.1.2 المخاطر المتعلقة بعدم وجود مخصص للذمم المدينة التجارية

لم تقم الشركة بتكوين مخصص للذمم المدينة التجارية خلال الأعوام الثلاثة السابقة مباشرة لتاريخ تقديم طلب تسجيل وطرح الأوراق المالية الخاضعة لهذه النشرة. علماً أن رصيد الذمم المدينة التجارية بلغ (561,297) و(1,393,057) و(1,032,684) ريال سعودي كما في 31 ديسمبر 2020م وكما في 31 ديسمبر 2021م وكما في 30 يونيو 2022م على التوالي، والتي شكلت ما نسبته (0.84%) و(1.61%) و(1.50%) من إجمالي موجودات الشركة كما في 31 ديسمبر 2020م وكما في 31 ديسمبر 2021م وكما في 30 يونيو 2022م على التوالي، وشكلت ما نسبته (1.08%) و(2.33%) و(3.25%) من إجمالي إيرادات الشركة كما في 31 ديسمبر 2020م وكما في 31 ديسمبر 2021م وكما في 30 يونيو 2022م على التوالي.

التوالي. وفي حال ارتفاع أعمار الذمم الدينة التجارية وتقادمها مع عدم قدرة الشركة على تحصيلها وعدم وجود مخصص لهذه الذمم فإن ذلك سيؤدي إلى أن تقوم الشركة بشطب هذه الذمم وبالتالي التأثير بشكل سلبي وجوهري على أرباح الشركة ومركزها المالي ونتائج عملياتها وتوقعاتها المستقبلية.

8.1.2 المخاطر المتعلقة بوقوع الكوارث الطبيعية

قد يؤدي أي ضرر من الكوارث الطبيعية يصيب مرافق وفروع الشركة مثل الفيضانات والحرائق والزلازل والأحداث الطبيعية الأخرى والتي لا تتوفر تغطية تأمينية كافية عليها (باستثناء الممتلكات التي تم التأمين عليها) (ولمزيد من المعلومات، فضلاً راجع القسم الفرعي (3.13) "وثائق التأمين الخاصة بالشركة" من القسم (3) "خلفية عن الشركة وطبيعة أعمالها" في هذه النشرة) أو لا تتوفر بشروط معقولة تجارياً، إلى تكبد الشركة تكاليف كبيرة وطلائلة. وفي حال تكبدت الشركة تكاليف جراء وقع الكوارث الطبيعية، فإنه سيؤثر بشدة على قدرة الشركة على أداء وممارسة عملياتها والالتزام بمتطلباتها التعاقدية، وبالتالي التأثير سلباً على نتائجها التشغيلية. وفي حالة حدوث كوارث طبيعية وإضرارها بمرافق وأصول الشركة، فسيكون لذلك أثر سلبي وجوهري على أعمال الشركة ونتائج عملياتها ومركزها المالي وتوقعاتها المستقبلية.

9.1.2 المخاطر المتعلقة بتوفر التمويل مستقبلاً

قد تحتاج الشركة إلى الحصول على قروض وتسهيلات بنكية لتمويل خطط التوسع في المستقبل، ومن الجدير بالذكر، أن الحصول على التمويل يعتمد على رأس مال الشركة ومركزها المالي وتدفقاتها النقدية والضمانات المقدمة وسجلها الائتماني. ولا تعطي الشركة أي تأكيد أو ضمان بشأن حصولها على التمويل المناسب إذا استدعت الحاجة، لذلك فإن عدم قدرة الشركة على الحصول على التمويل الذي تحتاجه من جهات ممولة، أو تمويل بشروط تفضيلية مقبولة تتناسب مع الشركة، سيكون له أثر سلبي وجوهري على أداء الشركة وعملياتها التشغيلية وخططها المستقبلية.

10.1.2 المخاطر المتعلقة باتفاقيات التمويل

أبرمت شركة بوابة الأطعمة التجارية مع بنك الرياض بتاريخ 1442/02/03هـ (الموافق 2020/09/14م) على اتفاقية لتسهيلات ائتمانية متوافقة مع الضوابط الشرعية بقيمة إجمالية تبلغ ثمانية عشر مليون (18,000,000) ريال سعودي لغرض تمويل رأس المال العامل، تسري هذه الاتفاقية من تاريخ تحريرها وينتهي العمل بها في 1445/02/19هـ (الموافق 2023/09/14م) وتكون قابلة للتجديد بموافقة الطرفين. كما أبرمت شركة بوابة الأطعمة التجارية مع بنك الرياض بتاريخ 1443/02/15هـ (الموافق 2021/09/22م) وتم تجديدها بتاريخ 1443/09/04هـ (الموافق 2022/04/05م) على اتفاقية تسهيلات متوافقة مع الضوابط الشرعية بقيمة إجمالية عشرة ملايين (10,000,000) ريال سعودي لغرض تمويل استثمارات محفظة الشركة الاستثمارية في أسهم الطروحات الأولية في السوق المالية السعودية.

تسري هذه الاتفاقية من تاريخ تحريرها وينتهي العمل بها في 1445/02/19هـ (الموافق 2023/09/14م) وتكون قابلة للتجديد بموافقة الطرفين. وقد حصلت الشركة على عدم ممانعة بنك الرياض بتاريخ 2022/08/07م لإدراج أسهمها في السوق الموازية مما سينتج عنه تغير في هيكل رأس المال وبالتالي التغير في نسب الملكية للشركاء الحاليين.

وفيما يلي ملخص لاتفاقيات التسهيلات مع بنك الرياض:

الجدول رقم (4): ملخص اتفاقيات التسهيلات مع بنك الرياض:

م	أسم البنك	نوع الاتفاقية	الحد الأقصى للتسهيلات (ريال سعودي)	تفاصيل التسهيلات	الضمانات
1	بنك الرياض	إتفاقية تسهيلات ائتمانية لغرض تمويل رأس المال العامل	18,000,000	<ul style="list-style-type: none"> تمويل تورق ضمن التمويل المدعوم من قبل البنك المركزي السعودي من خلال استيفاء كفالة برنامج كفالة وفق التالي: <ul style="list-style-type: none"> حدود المبلغ : خمسة عشر مليون (15,000,000) ريال سعودي هامش الربح : نسبة ثابتة تبلغ (4.00%) على أساس سنوي فترة السداد للمبالغ المستخدمة : 6 أشهر فترة سماح + 30 قسط شهري تبدأ بعد انتهاء فترة السماح. سند لأمر مقدم من شركة بوابة الأطعمة التجارية بقيمة خمسة عشر مليون (15,000,000) ريال سعودي وبضمان 	<ul style="list-style-type: none"> رهن عقار مملوك للشركة يقع في حي السلمانية - طريق العروبة بمدينة الرياض بقيمة دفترية تبلغ (28,677,373) ريال سعودي كما في تاريخ 30 يونيو 2022م (للمزيد من التفاصيل، الرجاء مراجعة القسم الفرعي بعنوان (الرهنونات على عقارات الشركة) من هذه النشرة. كفالة بموجب إقرار كفالة غرم وأداء تضامنية مقدمة من قبل المساهم/ عبدالإله سعد محمد الدريس تغطي نسبة (100.00%) من إجمالي قيمة التسهيلات. كفالة برنامج كفالة صندوق التنمية الصناعي السعودي بنسبة 95% من الحد التمويلي.

المساهم/ عبد الإله سعد محمد الدريس.	رسوم على أساس سنوي. تمويل تورق وفق التالي: • حدود المبلغ: ثلاثة ملايين (3,000,000) ريال سعودي، مع وجود حد أدنى بقيمة مائة ألف (100,000) ريال سعودي وحد أعلى بقيمة واحد مليون (1,000,000) ريال سعودي • هامش الربح: سايبور +2.25% على أساس سنوي. • فترة التمويل: حد أدنى شهر واحد ويحد أقصى اثني عشر شهر.				
• رهن لصالح بنك الرياض رهناً نافذاً ولازماً ولصالحه كافة ما يخصها من حسابات استثمارية وموجوداتها من نقد وأوراق مالية (الأسهم وكافة موجوداتها من أسهم محلية أو دولية ونقد والحسابات الاستثمارية وغير الاستثمارية، والسندات، وتوزيعاتها، وأدوات أسواق النقد، وأية أصول مستثمرة في حسابات الوساطة الدولية وصناديق الاستثمار)، وكذلك ما يلحق بها من مشتملان وحقوق ومنافع، مثل تجزئة الأسهم، وأسهم المنحة، وأرباح الأسهم، وكافة الحقوق العائدة للأوراق المالية المودعة لدى أمين حفظ الرهن (شركة الرياض المالية). • كفالة بموجب إقرار كفالة غرم وأداء تضامنية مقدمة من قبل المساهم/ عبد الإله سعد محمد الدريس تغطي نسبة (100.00%) من إجمالي قيمة التسهيلات. • سند لأمر مقدم من شركة بوابة الأطعمة التجارية بقيمة عشرة ملايين وأربعمائة ألف (10,400,000) ريال سعودي وبضمان المساهم/ عبد الإله سعد محمد الدريس.	تمويل تورق ضمن التمويل المدعوم من قبل البنك المركزي السعودي من خلال استيفاء كفالة برنامج كفالة وفق التالي: • حدود المبلغ: عشرة ملايين (10,000,000) ريال سعودي • هامش الربح: سايبور +1.50% على أساس سنوي. • فترة السداد للمبالغ المستخدمة: خلال فترة تسعين (90) يوم من تاريخ تنفيذ أي عملية.	10,000,000	إتفاقية تسهيلات اتتمانية لغرض تمويل استثمارات محفظة الشركة الاستثمارية في أسهم مدرجة في السوق المالية السعودية	بنك الرياض	2

المصدر: الشركة

وفيما يلي ملخص الحركة لاتفاقيات التسهيلات مع بنك الرياض كالتالي:

• **اتفاقية تمويل رأس المال العامل:**

الجدول رقم (5): ملخص الحركة لاتفاقيات تمويل رأس المال العامل مع بنك الرياض:

بيان (بالريال السعودي)	السنة المالية المنتهية كما في 31 ديسمبر 2020م	السنة المالية المنتهية كما في 31 ديسمبر 2021م	الفترة المالية المنتهية كما في 30 يونيو 2022م
سقف القرض:	18,000,000	18,000,000	18,000,000
المبالغ مستخدمة على شكل:			
مسحوبات	0	0	0
خطابات ضمان	0	0	0
اعتمادات مستندية	0	0	0
تمويل رأس مال عامل	4,082,337	15,395,913	3,577,292
شراء أصول	0	0	0
تمويل مشاريع	0	0	0
مجموع المبالغ المستخدمة	4,082,337	15,395,913	3,577,292
إجمالي الرسوم البنكية	191,301	317,635	100,380
نسبة الرسوم البنكية	%4.69	%2.06	%2.81

المصدر: الشركة

وفيما يلي ملخص الرصيد لاتفاقية القرض مع بنك الرياض:

الجدول رقم (6): رصيد اتفاقية تسهيلات تمويل رأس المال العامل مع بنك الرياض

الفترة المالية المنتهية في 30 يونيو 2022م	السنة المالية المنتهية في 31 ديسمبر 2021م	السنة المالية المنتهية في 31 ديسمبر 2020م	البند (ريال سعودي)
14,671,381	8,823,704	9,171,209	رصيد أول المدة
3,577,292	15,395,913	4,082,337	المستخدم خلال السنة/ الفترة
7,773,433	9,548,236	4,429,842	المسدد خلال الفترة
10,475,240	14,671,381	8,823,704	رصيد نهاية المدة

المصدر: الشركة

• اتفاقية تمويل محفظة الشركة الاستثمارية:

الجدول رقم (7): ملخص الحركة لاتفاقيات تمويل محفظة الشركة الاستثمارية مع بنك الرياض:

السنة المالية المنتهية كما في 30 يونيو 2022م	السنة المالية المنتهية كما في 31 ديسمبر 2021م	السنة المالية المنتهية كما في 31 ديسمبر 2020م	بيان (بالريال السعودي)
10,000,000	10,000,000	0	سقف القرض :
			المبالغ مستخدمة على شكل:
0	0	0	مسحوبات
0	0	0	خطابات ضمان
0	0	0	اعتمادات مستندية
0	0	0	تمويل رأس مال عامل
513,536	7,549,658	0	شراء أسهم استثمارية
0	0	0	تمويل مشاريع
513,536	7,549,658	0	مجموع المبالغ المستخدمة
1,637	47,822	0	إجمالي الرسوم البنكية
%0.32	%0.63	%0.00	نسبة الرسوم البنكية

المصدر: الشركة

وفيما يلي ملخص الرصيد لاتفاقية التسهيلات لتمويل المحفظة الاستثمارية للشركة مع بنك الرياض:

الجدول رقم (8): رصيد اتفاقية التسهيلات لتمويل المحفظة الاستثمارية للشركة مع بنك الرياض

الفترة المالية المنتهية في 30 يونيو 2022م	السنة المالية المنتهية في 31 ديسمبر 2021م	السنة المالية المنتهية في 31 ديسمبر 2020م	البند (ريال سعودي)
2,890,850	0	0	رصيد أول المدة
513,536	7,549,658	0	المستخدم خلال السنة/ الفترة
3,404,386	4,658,808	0	المسدد خلال الفترة
0	2,890,850*	0	رصيد نهاية المدة

المصدر: الشركة

* يمثل هذا الرصيد المبالغ المدفوعة مقابل الاستثمار في شركة جاهز الدولية لتقنية نظم المعلومات كما في تاريخ 31 ديسمبر 2021م، وقد تم تصنيفها كمبالغ مدفوعة مقدماً على حساب استثمارات ضمن قائمة المركز المالي المعدة لغرض خاص للسنة المالية المنتهية في 31 ديسمبر 2021م.

وقد تطلب الجهات التمويلية ضمانات أخرى مقابل القرض واتفاقية المراجعة ولا تتمكن الشركة من تقديمها، الأمر الذي سيجعل الشركة في حالة إخلال لبنود الاتفاقية؛ وإذا لم تتمكن الشركة من الوفاء بالتزامات السداد المترتبة عليها بموجب اتفاقية القرض واتفاقيات المراجعة، أو لم تتمكن من تقديم أي ضمانات أخرى قد تطلبها الجهة المقرضة،

أو أخلت في المستقبل بأي من الالتزامات أو التعهدات الخاصة بالدين المترتب عليها، فقد تطلب الجهة المفرضة سداد الدين على الفور وتحصيل الضمانات المقدمة من الشركة. وفي هذه الحالة و / أو في حال التنفيذ القضائي على الأصول المرهونة لصالح الجهات الممولة، قد لا تتمكن الشركة من الحصول على مصادر تمويل بديلة كافية للوفاء بسداد الدين. وسيكون لأي من هذه العوامل تأثير سلبي جوهري على أعمال الشركة ووضعها المالي وتوقعاتها المستقبلية.

كما أن زيادة مديونية الشركة سيؤدي إلى تعرضها لمخاطر إضافية، وقد يترتب على مديونية الشركة زيادة في معدلات الفائدة، مما سيؤدي بدوره إلى زيادة مصاريف الشركة وانخفاض أرباحها الصافية، ويجعلها أكثر عرضة للمخاطر المتعلقة بالتقلبات السلبية في السوق وفي الوضع الاقتصادي العام، كما قد يؤدي ارتفاع مستوى المديونية إلى الحد من قدرة الشركة على القيام بعمليات استحواذ استراتيجية، أو قد يدفعها إلى القيام بعمليات غير استراتيجية لبيع أصول أو التصرف فيها، كما قد يحد من قدرتها على الحصول على تمويل إضافي. وعلى الرغم من اتفاقيات التمويل الموقعة حالياً لا تتضمن أي قيود مفروضة على آلية توزيع الأرباح، إلا أنه قد يتضمن أي من عقود التمويل المستقبلية أي تعهدات تفرض قيوداً على أعمال الشركة أو آلية توزيع الأرباح.

وكما في تاريخ هذه النشرة، فإن الشركة لم تواجه أي حالات تخلف عن السداد أو إعادة جدولة لأي من الاتفاقيات التمويلية الموضحة أعلاه، إلا أنه في حال إخلال الشركة بالتزاماتها التعاقدية مع الجهات الممولة سيؤدي إلى التأثير على سمعة الشركة، ورفع دعاوى قضائية ضد الشركة، مما ينعكس سلباً وبشكل جوهري على أعمال الشركة ونتائج عملياتها ومركزها المالي وتوقعاتها المستقبلية.

11.1.2 المخاطر المتعلقة بالضمانات الشخصية

قامت الشركة بإبرام اتفاقية تسهيلات ائتمانية لتمويل متطلبات رأس المال العامل مع بنك الرياض مضمونة بإقرار وكفالة غرم وأداء تضامنية على كامل التسهيلات البالغ حدها الائتماني ثمانية عشر مليون (18,000,000) ريال سعودي من قبل المساهم السيد/ عبدالاله سعد محمد الدريس، كما أن التسهيلات مضمونة بكفالة صندوق التنمية الصناعية السعودي بنسبة (95.00%) من الحد التمويلي، كما أن التسهيلات مضمونة بسند لأمر مقدم من شركة بوابة الأطعمة التجارية بقيمة خمسة عشر مليون (15,000,000) ريال سعودي وبضمان المساهم/ عبدالاله سعد محمد الدريس.

كما أبرمت شركة بوابة الأطعمة التجارية مع بنك الرياض اتفاقية تسهيلات متوافقة مع الضوابط الشرعية بقيمة إجماليه تبلغ عشرة ملايين (10,000,000) ريال سعودي لغرض تمويل استثمارات محفظة الشركة الاستثمارية في أسهم الطروحات الأولية في السوق المالية السعودية مضمونة بإقرار وكفالة غرم وأداء تضامنية على كامل التسهيلات البالغ حدها الائتماني عشرة ملايين (10,000,000) ريال سعودي من قبل المساهم السيد/ عبدالاله سعد محمد الدريس، كما أن التسهيلات مضمونة بسند لأمر مقدم من شركة بوابة الأطعمة التجارية بقيمة عشرة ملايين وأربعمائة ألف (10,400,000) ريال سعودي وبضمان المساهم/ عبدالاله سعد محمد الدريس.

وبالتالي في حال عدم مقدرة الشركة على الحصول على الضمانات من كل من المساهمين المذكورين أعلاه، فإنه سيكون من الصعب على الشركة الحصول على التسهيلات البنكية المطلوبة، أو ستضطر مقابل الحصول على التسهيلات البنكية إلى تقديم ضمانات أخرى -على سبيل المثال لا الحصر - رهن جزء أو جميع أصول الشركة مما سيؤثر بشكل سلبي وجوهري على أعمال الشركة ونتائج عملياتها ومركزها المالي وتوقعاتها المستقبلية.

12.1.2 المخاطر المتعلقة بالرهن على أصول الشركة من قبل بنك الرياض

أبرمت الشركة مع بنك الرياض اتفاقيات تسهيلات ائتمانية لغرض تمويل رأس المال العامل وتمويل استثمارات محفظة الشركة الاستثمارية في أسهم الطروحات الأولية في السوق المالية السعودية، الاتفاقيات مضمونة برهونات عقارية لعقار مملوك للشركة (للاطلاع على العقارات المملوكة للشركة فضلاً راجع القسم الفرعي (1.15.3) "قائمة العقارات التجارية التي تمتلكها الشركة" من القسم (3) "خلفية عن الشركة وطبيعة أعمالها" في هذه النشرة)، ومضمونة برهن المحفظة الاستثمارية المملوكة للشركة (للاطلاع على تفاصيل محفظة الشركة الاستثمارية، فضلاً راجع القسم الفرعي (3.18) "استثمارات مالية بالقيمة العادلة من خلال قائمة الربح والخسارة" من القسم (3) "خلفية عن الشركة وطبيعة أعمالها" في هذه النشرة).

إذا لم تتمكن الشركة من الوفاء بالتزامات السداد المترتبة عليها بموجب الاتفاقيات الموقعة مع الجهات الممولة، أو أخلت في المستقبل بأي من الالتزامات أو التعهدات الخاصة بالاتفاقيات، فسيكون للجهات الممولة الحق بطلب سداد قيمة التمويل على الفور والبدأ بإجراءات التنفيذ القضائي على الأصول المرهونة، وعليه سيكون لأي من هذه العوامل تأثير سلبي وجوهري على أعمال الشركة ووضعها المالي وتوقعاتها المستقبلية.

13.1.2 المخاطر المتعلقة بمتطلبات السعودية

يعتبر الالتزام بمتطلبات السعودية متطلباً نظامياً بالمملكة بحيث تلتزم بموجبه جميع الشركات العاملة في المملكة، بما في ذلك الشركة، بتوظيف نسبة معينة من الموظفين السعوديين بين مجموع موظفيها والمحافظة على تلك النسبة. بلغت نسبة السعودة للشركة كما في تاريخ 2022/09/30م (24.21%)، ووفقاً لبرنامج نطاقات الصادر عن وزارة الموارد البشرية والتنمية الاجتماعية يندرج المركز الرئيسي للشركة تحت النطاق "أخضر متوسط". إلا أنه في حال عدم استمرارها في الحفاظ على هذه النسب أو في حال قررت

وزارة الموارد البشرية والتنمية الاجتماعية فرض سياسات توطين أكثر شدة في المستقبل، ولم تتمكن الشركة من الالتزام بمتطلبات وزارة الموارد البشرية والتنمية الاجتماعية، فإن ذلك سيؤدي إلى فرض عقوبات على الشركة تفرضها الجهات الحكومية، كتعليق طلبات تأشيرات العمل ونقل الكفالة للعاملين غير السعوديين، والتي سيكون لها تأثير سلبي وجوهري على أعمال الشركة ومركزها المالي ونتائج عملياتها وتوقعاتها. (ولمزيد من المعلومات، فضلاً راجع القسم الفرعي (3.17) "الموظفون والسعودة" من القسم (3) "خلفية عن الشركة وطبيعة أعمالها" في هذه النشرة).

14.1.2 المخاطر المتعلقة باستحقاقات الزكاة الشرعية المحتملة والمطالبات الإضافية

قامت الشركة بتقديم الإقرار الزكوي لهيئة الزكاة والضريبة والجمارك لجميع السنوات السابقة منذ تأسيس الشركة وحتى العام المالي المنتهي في 31 ديسمبر 2021م، وحصلت على شهادة زكاة من هيئة الزكاة والضريبة والجمارك عن جميع الأعوام السابقة و حتى العام المالي المنتهي في 31 ديسمبر 2021م، حيث حصلت على شهادة الزكاة عن العام 2021م برقم (1020226108) صالحه حتى تاريخ 1444/10/10هـ (الموافق 2023/04/30م)، وكما بتاريخ هذه النشرة استلمت الشركة الربوط الزكوية النهائية من هيئة الزكاة والضريبة والجمارك عن السنوات المالية من العام 2016م وحتى العام 2018م، حيث طالبت هيئة الزكاة والضريبة والجمارك بفروقات زكوية بقيمة (662.20) ريال سعودي عن العام 2016م وفروقات زكوية بقيمة (845.35) ريال سعودي عن العام 2017م وفروقات زكوية بقيمة (2,854.13) ريال سعودي عن العام 2018م، وقامت الشركة بسداد تلك الفروقات في تاريخ 1442/04/09هـ (الموافق 2020/11/24م)، وكما وبتاريخ هذه النشرة لم تقم بتكوين أي مخصص لأي فروقات زكوية محتملة.

كما أن الشركة لم تستلم الربوط الزكوية للسنوات منذ بداية تأسيس الشركة وحتى العام 2015م، وعن الأعوام 2019م و 2020م و 2021م، وكما بتاريخ هذه النشرة لا يوجد أي مبالغ أخرى قائمة مع هيئة الزكاة والضريبة والجمارك.

لا تستطيع الشركة التنبؤ ما إذا كانت هيئة الزكاة والضريبة والجمارك ستقبل تقديراتها الزكوية للسنوات المالية لم تقم هيئة الزكاة والضريبة والجمارك بإصدار الربوط الزكوية النهائية لها حتى تاريخ هذه النشرة، أو ستطالبها بدفع أي فروقات زكوية مستقبلاً، وإذا ما قامت هيئة الزكاة والضريبة والجمارك فعلاً بمطالبة الشركة مستقبلاً بدفع مثل هذه الفروقات، فإن الشركة ستتحمل هذه الفروقات الزكوية مما سيؤثر بشكل سلبي وجوهري على أرباح الشركة ونتائج عملياتها ومركزها المالي وتوقعاتها المستقبلية.

مع الإشارة إلى أنه في حال قيام هيئة الزكاة والضريبة والجمارك بمطالبة الشركة مستقبلاً بدفع مبالغ إضافية وفروقات زكوية عن الإقرارات المقدمة من الشركة المقدمة عن السنوات المالية منذ التأسيس وحتى العام 2015م وعن الأعوام 2019م و 2020م و 2021م، فإن الشركة ستتحمل سداد تلك الفروقات الزكوية والمبالغ الإضافية، ولن يتحمل المساهمون البائعون أي من تلك الفروقات الزكوية والمبالغ الإضافية.

15.1.2 المخاطر المتعلقة بتركز مبيعات الشركة

تتركز إيرادات الشركة في كل من الإيرادات من قطاع العلامة التجارية مطعم طوكيو، والعلامة التجارية كيمونو، مجتمعة حيث شكلت ما نسبته (84.51%) وما نسبته (86.58%) وما نسبته (91.96%) من إجمالي إيرادات الشركة كما في 31 ديسمبر 2020م وكما في 31 ديسمبر 2021م وكما في 30 يونيو 2022م على التوالي، لذا فإن عدم قدرة الشركة على المحافظة على حصتها السوقية في القطاعات المذكورة أعلاه أو تأثر الشركة بالتغيرات السلبية في تلك القطاعات أو في حال انخفاض المبيعات من قطاعات الشركة بشكل عام ومن القطاعات المذكورة أنفاً بشكل خاص نتيجة لأي عوامل منها على سبيل المثال أي عوامل موسمية أو التغييرات الاقتصادية أو تغير سلوك المستهلكين وقدرتهم الشرائية أو زيادة المنافسة أو انخفاض السعر الذي تباع به الشركة تلك المنتجات أو عدم قدرة الشركة على زيادة تنوع إيراداتها سيؤدي بدوره إلى تراجع كبير في مبيعات وأرباح الشركة الناتجة عنهم، مما سيؤثر بشكل سلبي وجوهري على أعمال الشركة ووضعها المالي ونتائج عملياتها وتوقعاتها المستقبلية.

16.1.2 المخاطر المتعلقة بحماية العلامات التجارية وحقوق الملكية

تعتمد قدرة الشركة في تسويق منتجاتها وتطوير أعمالها على استخدام اسمها وشعارها وعلاماتها التجارية، والتي تدعم أعمالها ومركزها التنافسي وتمنحها تميزاً واضحاً في السوق بين العملاء. وقد قامت الشركة بتسجيل جميع علاماتها التجارية لدى الجهات المختصة. (فضلاً راجع القسم الفرعي (12.3) "العلامات التجارية وحقوق الملكية" من القسم (3) "خلفية عن الشركة وطبيعة أعمالها" في هذه النشرة). إن أي إخلال بحقوق الملكية أو استخدام غير مشروع للعلامات التجارية للشركة سيؤدي إلى التأثير على سمعة الشركة، ورفع دعاوى قضائية ومطالبات أمام المحاكم المختصة لحماية هذه الحقوق. وهي عملية مكلفة وتحتاج إلى وقت وجهد كبير من قبل الإدارة في متابعتها. وفي حال ما إذا فشلت الشركة في حماية علاماتها التجارية بشكل فعال عند تجديد شهادة التسجيل أو تتبع العلامات المشابهة، فإن ذلك سيؤثر سلباً على قيمتها، مما ينعكس سلبي وجوهري على أعمال الشركة ونتائج عملياتها ومركزها المالي وتوقعاتها المستقبلية.

17.1.2 المخاطر المتعلقة بكفاية التغطية التأمينية

تحتفظ الشركة بعقود تأمين لتغطية أعمالها وأصولها، وهي التأمين على المركبات والتأمين الطبي للموظفين، تأمين الممتلكات ضد جميع الأخطار، تأمين النقود المنقولة وداخل الخزانة، ومن الجدير بالذكر أن التأمين الطبي للموظفين وتأمين على المركبات الخاص بالشركة مشمولة بالتغطية التأمينية ضمن وثيقة التأمين الخاصة بشركة الدريس للخدمات البترولية والتقليبات، ولم تحصل على تأمين مستقل، غير أنه قد لا يكون لدى الشركة جميع العقود التأمينية المهمة لأعمالها وأصولها، أو لا يكون لديها الغطاء التأميني الكافي في كل الحالات، أو أنه لا يغطي جميع المخاطر التي قد تتعرض لها الشركة مثل المخاطر الناتجة عن الكوارث الطبيعية التي قد تصيب معاملها وفروعها. كما أنه

من الممكن أن تقع أحداث في المستقبل لا تكون الشركة مؤمنة ضدها بشكل يغطي الخسائر المحتملة، أو قد لا تكون مؤمنة ضدها على الإطلاق. ولا يوجد أي ضمان أن عقود التأمين الخاصة بالشركة ستظل متاحة بشروط مقبولة تجارياً، أو ستظل متاحة على الإطلاق. إن أيًا من هذه الأحداث أو الظروف أو وقوع حدث غير مؤمن عليه للشركة سيؤثر بشكل سلبي وجوهري على أعمال وأصول الشركة وأوضاعها المالية ونتائج أعمالها وتوقعاتها المستقبلية.

كما أنه في حال لم تقم شركة الدريس للخدمات البترولية والنقلية بتجديد وثائق التأمين الخاصة بالتأمين الطبي للموظفين والتأمين على المركبات لتشمل تغطيتها التأمينية للشركة، فستضطر الشركة للحصول على تأمين منفصل لأعمالها والذي قد لا يكون متوفرًا بأسعار مناسبة وبالتالي قد تتكبد تكاليف إضافية، مما سيؤثر بشكل سلبي وجوهري على أعمال وأصول الشركة وأوضاعها المالية ونتائج أعمالها وتوقعاتها المستقبلية.

18.1.2 المخاطر المتعلقة بإدارة رأس المال العامل والسيولة

تتمثل مخاطر إدارة رأس المال العامل في عدم قدرة الشركة على مقابلة التزاماتها المتعلقة بالمطلوبات المالية المتداولة حال استحقاقها، وقد بلغت نسبة التداول للشركة (1.11) مرة و(0.49) مرة و(0.64) مرة كما في 31 ديسمبر 2020 وكما في 31 ديسمبر 2021م و كما في 30 يونيو 2022م على التوالي. وقد بلغ صافي رأس المال العامل ما قيمته بالفائض (1,782,887) ريال سعودي وما قيمته بالعجز (-17,393,794) ريال سعودي وما قيمته بالعجز (6,374,733) ريال سعودي كما في 31 ديسمبر 2020م و كما في 31 ديسمبر 2021م وكما في 30 يونيو 2022م على التوالي. مع الإشارة أن الشركة حاصلة على تسهيلات ائتمانية من قبل بنك الرياض للوفاء بمتطلبات رأس المال العامل حتى تاريخ هذه النشرة، مع العلم أن الشركة قامت باستخدام التسهيلات في تغطية ما قيمته (4,082,337) ريال سعودي كما في 31 ديسمبر 2020م وما قيمته (15,395,913) ريال سعودي كما في 31 ديسمبر 2021م وما قيمته (3,577,292) ريال سعودي كما في 30 يونيو 2022م في تمويل متطلبات رأس المال العامل. وتتكون المطلوبات المالية المتداولة للشركة من ذمم دائنة وقروض قصيرة الأجل والجزء المتداول من التزامات عقود التأجير ومصاريف مستحقة وأرصدة دائنة أخرى ومستحق إلى جهات ذات علاقة ومخصص الزكاة، وقد لا تتمكن الشركة من الوفاء بالتزاماتها في مواعيد الاستحقاق. ويمكن أن تنتج مخاطر إدارة رأس المال العامل أيضاً عن عدم المقدرة على بيع موجودات مالية بسرعة وبمبلغ يقارب القيمة العادلة لها، وقد تقع أية أحداث طارئة أو مفاجئة قد تتطلب سيولة فورية، مما يؤثر سلباً وبشكل جوهري على أعمال الشركة وبالتالي على نتائج العمليات التشغيلية والمالية.

19.1.2 المخاطر المتعلقة بحدثة التحول إلى شركة مساهمة وعدم وجود الخبرة في إدارة الشركات المساهمة المدرجة

تحولت الشركة من شركة ذات مسؤولية محدودة إلى شركة مساهمة مغلقة بموجب القرار الوزاري رقم (280) وتاريخ 1442/08/18هـ (الموافق 2021/03/31م)، والقرار الوزاري رقم (357) وتاريخ 1442/10/25هـ (الموافق 2021/06/06م)، وبالتالي فإن كبار التنفيذيين يتمتعون بخبرة محدودة أو قد لا تتوفر لديهم أي خبرة في إدارة شركة مساهمة مدرجة والتقييد بالأنظمة واللوائح التي تخضع لها، وسيتوجب على كبار التنفيذيين بذل جهود إضافية لضمان التزام الشركة بنظام السوق المالية ولوائحه التنفيذية ومتطلبات الإفصاح ذات العلاقة، مما قد يقلل من الوقت الذي يخصصه كبار التنفيذيين لإدارة الأعمال اليومية للشركة والذي بدوره قد يؤدي إلى التأثير على نتائج أعمال الشركة. بالإضافة إلى ذلك فإنه في حال قامت إدارة الشركة باتخاذ قرارات خاطئة فيما يخص أعمالها أو في حال عدم التزام الشركة بالأنظمة واللوائح ومتطلبات الإفصاح ذات العلاقة سيؤدي إلى تعريض الشركة للعقوبات والغرامات النظامية التي من شأنها التأثير بشكل سلبي وجوهري على عمليات الشركة ومركزها المالي ونتائج عملياتها وتوقعاتها المستقبلية.

20.1.2 المخاطر المتعلقة بالدعاوى القضائية

إن الشركة ليست طرف في دعاوى قضائية (بصفها مدعي) أو (بصفها مدعى عليها). وحتى تاريخ هذه النشرة لم تقم الشركة بعمل أي مخصصات مقابل الدعاوى القانونية المحتملة.

كما أن الشركة قد تجد نفسها طرفاً في دعاوى قضائية سواء مدعياً أو مدعى عليها، ومن شأن أي نتيجة سلبية فيما يتعلق بإجراءات التقاضي والإجراءات التنظيمية التأثير سلباً على أعمال الشركة ووضعها المالي ونتائج عملياتها وتوقعاتها المستقبلية. ولا تستطيع الشركة أن تتوقع بشكل دقيق حجم تكلفة الدعاوى أو الإجراءات القضائية التي يمكن أن تقيمها أو تقام ضدها في المستقبل أو النتائج النهائية لتلك الدعاوى أو الأحكام التي تصدر فيها وما تتضمنه من تعويضات وجزاءات والتأثير بشكل سلبي على سمعة الشركة. وقد تشمل هذه الدعاوى - على سبيل المثال لا الحصر - المسائل الزكوية والضريبية ونظام العمل والأخطاء والشكاوى والأضرار الأخرى التي تنجم عن الإهمال أو الاحتيال من قبل أشخاص أو مؤسسات، كما أن من الممكن أن تتجاوز تكلفة القضايا المرفوعة ضد الشركة من قبل الغير قيمة المخصصات التي قامت الشركة بتكوينها. وبالتالي فإن أي نتائج سلبية لمثل هذه القضايا ستؤثر سلباً وبشكل جوهري على أعمال الشركة ونتائج عملياتها ومركزها المالي وتوقعاتها المستقبلية.

21.1.2 المخاطر المتعلقة بعدم الالتزام بنظام السوق المالية ولوائحه التنفيذية

ستخضع الشركة بعد التسجيل والإدراج في السوق الموازية لنظام السوق المالية وللأنظمة واللوائح والتعاميم الصادرة من هيئة السوق المالية، وفي حال عدم مقدرة الشركة على التقيد في أي من اللوائح والأنظمة التي تخضع لها، ستتحمل تكاليف، وعقوبات مثل إيقاف التداول على الأسهم مؤقتاً أو إلغاء إدراج أسهم الشركة في حال عدم التزامها؛ مما سيؤثر سلباً وبشكل جوهري على أعمال الشركة ونتائج عملياتها وأدائها المالي وربحيتها.



22.1.2 المخاطر المتعلقة بأنظمة التشغيل وتقنية المعلومات

تعتمد الشركة على أنظمة تقنية المعلومات لإدارة أعمالها ومراقبتها، مما يُعرض الشركة لمخاطر تعطل هذه الأنظمة، كانهيار النظام أو فشل أنظمة الحماية أو اختراق أنظمة الشركة أو الفيروسات الإلكترونية أو الكوارث الطبيعية أو الحرائق أو أخطاء الاتصال أو عدم توفر العمالة الماهرة اللازمة لتشغيل هذه الأنظمة وإدارتها، وإذا فشلت الشركة في الحفاظ على أنظمة تقنية المعلومات وتطويرها أو في حال وجود أي أعطال في وظائفها أو حدوث عطل كبير أو إخفاق متكرر، سيؤثر ذلك سلباً وبشكل جوهري على أعمال الشركة ونتائجها المالية والتشغيلية.

23.1.2 المخاطر المتعلقة بالمشاريع الجديدة والنمو

تعتمد الشركة في استراتيجيتها على النمو والتوسع في مشاريعها وعلاماتها التجارية، على سبيل المثال لا الحصر: افتتاح فروع جديدة، التوسع في الطاقة الإنتاجية للمعامل أو غيرها حسب الحاجة، وبالتالي قد تواجه بعض العقبات والصعوبات التي تحول بين الشركة وبين تنفيذ هذه المشاريع، منها على سبيل المثال لا الحصر: الحصول على التراخيص اللازمة، استهداف المناطق والمواقع المناسبة، إقبال العملاء على منتجات الشركة، مما سيؤثر سلباً وبشكل جوهري على أعمال الشركة ووضعها المالي ونتائج عملياتها وتوقعاتها المستقبلية.

24.1.2 المخاطر المتعلقة بالعقود مع الغير

أبرمت الشركة عدد من العقود والاتفاقيات الجوهريّة، وتشمل هذه العقود عقود إيجار عقارات وعقود مع تطبيقات توصيل، وعليه تتعرض الشركة لخطر عدم قدرة الجهات المتعاقدة معها أو عدم رغبتها بالوفاء بالتزاماتها التعاقدية. وقد تخل الجهات التي تتعاقد معها الشركة بالتزاماتها لأي سبب من الأسباب بما في ذلك نتيجة لإفلاسها أو عدم ملاءمتها المالية أو تعطل عملياتها، أو في حال عدم قدرة الشركة على الوفاء بالتزاماتها التعاقدية تجاه الغير شاملاً ذلك العقود الحالية أو أي عقود أخرى سيتم توقيعها مستقبلاً، وتصبح المخاطر التي تنشأ عن التعامل مع هذه الجهات أكثر حدّة في ظل ظروف السوق الصعبة.

كما لا يمكن التأكيد بأن تلك الأطراف أو الشركة سوف تكون على مستوى تطلعات الشركة أو الأطراف المتعاقدة معها، وفي حال عدم قدرة الشركة أو الأطراف المتعاقدة معها على الالتزام ببند تلك العقود، أو في حال وقوع أي منازعات مستقبلية أو قضايا، وخسارة الشركة لتلك المنازعات فإن ذلك سيؤثر سلباً وبشكل جوهري على مركزها المالي وتدفقاتها النقدية ونتائجها التشغيلية وتوقعاتها المستقبلية.

25.1.2 المخاطر المتعلقة بوجود بعض أصول الشركة على عقارات مستأجرة

كما بتاريخ هذه النشرة، فإن الشركة مستأجرة لعدد (10) عقار من مؤجرين مختلفين عبارة عن عدد (8) عقارات تجارية وعدد (2) عقارات سكنية (فضلاً راجع القسم الفرعي رقم 3.15 قائمة العقارات التي تمتلكها أو تستأجرها الشركة).

لذلك، عدم قدرة الشركة على الالتزام بشروط العقود أو عدم القدرة على الحفاظ و/ أو تجديد العقود مع ملاك العقارات سوف يؤدي ذلك إلى دخول الشركة في نزاعات قضائية وسحب العقارات المستأجرة، مما سيؤثر بشكل سلبي وجوهري على أعمال الشركة وبالتالي التأثير بشكل سلبي وجوهري على نتائج عملياتها وأداءها المالي وتوقعاتها المستقبلية.

كما أن عدم قدرة الشركة على تجديد تلك العقود بشروط مماثلة لتلك العقود الحالية، سيؤثر سلباً وبشكل جوهري على أعمال الشركة ونتائج عملياتها ووضعها المالي وتوقعاتها المستقبلية.

كما أنه في حال لم تتمكن الشركة من تجديد أي عقود الإيجار الخاصة بها لأي سبب من الأسباب، فستضطر إلى البحث عن مواقع أخرى تكون كلفتها أعلى من كلفة المواقع الحالية أو قد تكون بشروط أقل ملائمة من شروط العقود الحالية، كما قد تتحمل الشركة نتيجة لذلك نفقات رأسمالية إضافية ناتجة عن تجهيز العقارات المستأجرة بعقود جديدة، مما سيؤثر سلباً وبشكل جوهري على أعمال الشركة ونتائج عملياتها ووضعها المالي وتوقعاتها المستقبلية.

26.1.2 المخاطر المتعلقة بالذمم الدائنة التجارية

بلغ رصيد الذمم الدائنة التجارية للشركة (4,109,897) ريال سعودي و(7,590,660) ريال سعودي و(5,214,974) ريال سعودي كما في 31 ديسمبر 2020م وكما في 2021م وكما في 30 يونيو 2022م على التوالي. وتمثل نسبة الذمم الدائنة التجارية من مجموع المطلوبات (11.86%) و(13.15%) و(15.56%) كما في 31 ديسمبر 2020م وكما في 2021م وكما في 30 يونيو 2022م على التوالي. مع الإشارة إلى أن فترة الائتمان الممنوحة للشركة من قبل الموردين تتراوح من 15 يوم إلى 60 يوم.

وفي حال تقادم أرصدة الدائنين التجاريين فقد لا تتمكن الشركة من سداد كامل ذممها الدائنة التجارية أو السداد في المدة المتفق عليها مع الموردين، الأمر الذي قد يُصعب حصول الشركة على اتفاقيات شراء بالدين بشروط مناسبة في المستقبل أو قد يعرضها ذلك إلى رفع دعاوي قضائية من قبل الدائنين، مما سيؤثر بشكل سلبي وجوهري على عملياتها التشغيلية ووضعها المالي ونتائجها المالية وتوقعاتها المستقبلية.

27.1.2 المخاطر المتعلقة بالاعتماد على مبيعات عملاء تطبيقات التوصيل

للتمكن من بيع منتجاتها عبر الإنترنت، تتعامل الشركة مع عدد من تطبيقات التوصيل المرخصة في سوق المملكة العربية السعودية (بإجمالي عدد 4 تطبيقات كما في 30 يونيو 2022م جميعها تقوم على أساس تعاقدى)، حيث ساهمت تطبيقات التوصيل في تحقيق نسبة (16.89%) ونسبة (23.23%) ونسبة (28.79%) من إجمالي إيرادات الشركة كما في 31 ديسمبر 2020م وكما في 31 ديسمبر 2021م وكما في 30 يونيو 2022م على التوالي. وعلى الرغم من نمو إيرادات الشركة من خلال تطبيقات التوصيل، إلا إنه ليس هناك ما يضمن قدرة الشركة على تحقيق نتائج مماثلة أو نمو مستمر أو أي نمو على الإطلاق. وفي حال عدم الاتفاق مع تطبيقات التوصيل على الاستمرار في تقديم الخدمة، فإن ذلك سيؤدي إلى انخفاض مبيعات الشركة من خلال هذه التطبيقات أو جزء كبير منها، كما أن رفع نسبة العمولة على الطلبات عند تجديد التعاقد سيؤثر بشكل سلبي وجوهري على هامش الربحية الخاصة بالشركة، كما أن الأعطال التقنية التي قد تواجهها تطبيقات التوصيل مثل وجود خلل في أجهزة الاتصال في الفروع أو تعطل تطبيقات سائقي التوصيل أو وجود خلل في التطبيقات نفسها أو خلل في إتمام عملية الدفع عبر التطبيق ستؤدي إلى انخفاض مبيعات تطبيقات التوصيل، كما أن ذلك سيؤثر بشكل سلبي على سمعة الشركة مما سيؤثر بشكل سلبي وجوهري على أعمال الشركة ونتائج عملياتها ووضعها المالية وتوقعاتها المستقبلية.

28.1.2 المخاطر المتعلقة بالاعتماد على الموظفين غير السعوديين

كما في تاريخ 30 يونيو 2022م شكلت نسبة الموظفين غير السعوديين (75.90%) من إجمالي الموظفين في الشركة، مما قد يؤثر على نتائج أعمال الشركة ووضعها المالي ونتائجها التشغيلية بشكل سلبي إذا لم تتمكن من المحافظة على كوادرها من غير السعوديين أو إيجاد بديل عنهم بنفس المهارات والخبرات المطلوبة أو في حال حدوث أي تغير في سياسات ولوائح ونظم وزارة الموارد البشرية والتنمية الاجتماعية نتج عنها زيادة في نسبة سعودة القطاع؛ مما يصعب معه أن تحافظ الشركة على كوادرها من العمالة غير السعودية. مما يتسبب في زيادة التكلفة المالية على الشركة والذي من شأنه أن يؤثر بشكل سلبي وجوهري على أعمالها وأرباحها ونتائج عملياتها.

وقد بلغ عدد الموظفين غير السعوديين (191) و(231) و(211) موظف كما في 31 ديسمبر 2020م وكما في 31 ديسمبر 2021م وكما في 30 يونيو 2022م على التوالي، وقد بلغ إجمالي قيمة رسوم المقابيل المالي للموظفين غير السعوديين (1,215,273) ريال سعودي، و(1,299,500) ريال سعودي و(1,022,823) ريال سعودي كما في 31 ديسمبر 2020م وكما في 31 ديسمبر 2021م وكما في 30 يونيو 2022م على التوالي.

أقرت الحكومة عدداً من القرارات التي تهدف لإجراء إصلاحات شاملة لسوق العمل في المملكة العربية السعودية، والتي اشتملت على إقرار رسوم إضافية مقابل كل موظف غير سعودي يعمل لدى جهة سعودية اعتباراً من 2018/01/01م، وبواقع أربع مائة (400) ريال سعودي شهرياً عن كل موظف غير سعودي عام 2018م، زادت إلى ستمائة (600) ريال سعودي شهرياً عام 2019م ثم ثمانمائة (800) ريال سعودي شهرياً عام 2020م. الأمر الذي أدى إلى زيادة الرسوم الحكومية التي ستدفعها الشركة مقابل موظفيها غير السعوديين، وبالتالي زيادة في تكاليف الشركة بشكل عام، الأمر الذي سيؤثر بشكل سلبي وجوهري على أعمالها وأدائها المالي ونتائج عملياتها.

بالإضافة إلى ذلك فقد أقرت الحكومة أيضاً رسوم إصدار وتجديد الإقامة لتابعي ومرافقي الموظفين غير السعوديين (رسوم المرافقين) والتي أصبحت نافذة اعتباراً من 2017/07/01م، علماً أنها ارتفعت تدريجياً من مائتي (200) ريال سعودي شهرياً لكل تابع في عام 2017م، لتصل إلى أربع مائة (400) ريال سعودي شهرياً لكل تابع في عام 2020م، وعليه فإن الزيادة في رسوم إصدار وتجديد الإقامة التي سيتحملها الموظف غير السعودي عن عائلته من الممكن أن تؤدي إلى زيادة تكلفة المعيشة عليه، الأمر الذي من شأنه أن يؤدي إلى توجيهه للعمل في دول أخرى تكون تكلفة المعيشة فيها أقل، وإذا ما حدث مثل هذا الأمر فستواجه الشركة صعوبة في المحافظة على موظفيها غير السعوديين، الأمر الذي قد يضطرها إلى تحمل تلك التكاليف عن الموظفين غير السعوديين أو جزء منها بشكل مباشر، أو بطريقة غير مباشرة عن طريق رفع الأجور الخاصة بموظفيها غير السعوديين، الأمر الذي سيؤدي إلى زيادة في تكاليف الشركة، وبالتالي سيكون له تأثير سلبي على أعمالها وأدائها المالي ونتائج عملياتها.

والجدير بالذكر أيضاً أنه في تاريخ 1442/03/18هـ (الموافق 2020/11/04م) أطلقت وزارة الموارد البشرية والتنمية الاجتماعية في المملكة العربية السعودية، مبادرة تحسين العلاقة التعاقدية، والتي تستهدف دعم رؤية وزارة الموارد البشرية والتنمية الاجتماعية في بناء سوق عمل جاذب وتمكين وتنمية الكفاءات البشرية وتطوير بيئة العمل، حيث تقدم المبادرة ثلاث خدمات رئيسية، هي: خدمة التنقل الوظيفي، وتطوير آليات الخروج والعودة والخروج النهائي، وتشمل خدمات المبادرة جميع العاملين الوافدين في منشآت القطاع الخاص ضمن ضوابط محددة تراعي حقوق طرفي العلاقة التعاقدية وشروط التعاقد بين صاحب العمل والعامل الوافد، ودخلت المبادرة حيز التنفيذ في 14 مارس 2021م. وتتيح خدمة التنقل الوظيفي للعامل الوافد الانتقال لعمل آخر عند انتهاء عقد عمله دون الحاجة لموافقة صاحب العمل، كما تحدد المبادرة آليات الانتقال خلال سريان العقد شريطة الالتزام بفترة الإشعار والضوابط المحددة. وبناءً عليه عند دخول هذه المبادرة حيز التنفيذ لا تضمن الشركة أن تحافظ على كوادرها من العمالة غير السعودية وتجديد عقودهم بشروط مرضية لهم، الأمر الذي سيدفعهم إلى الانتقال إلى عمل آخر وفق الآليات المشار إليها أعلاه، وإذا لم تتمكن الشركة من المحافظة على كوادرها من العمالة غير السعودية أو إيجاد بديل عنهم بنفس المهارات والخبرات المطلوبة، فإن ذلك سيؤدي إلى زيادة التكلفة المالية على الشركة والذي من شأنه التأثير سلباً وبشكل جوهري على أعمال الشركة ونتائجها المالية وتوقعاتها المستقبلية.



29.1.2 المخاطر المتعلقة بإدارة المراجعة الداخلية

تتمثل أهم مهام إدارة المراجعة الداخلية، إصدار تقارير دورية إلى لجنة المراجعة تلخص نتائج جميع مهام التدقيق وتقييمات المخاطر ونظم الرقابة الداخلية لدى الشركة، والتي تهدف للتعبيه على أهم المخاطر بشكل فوري وتطبيق الإجراءات التصحيحية لتخفيف تأثير الشركة بتلك المخاطر. بتاريخ 2022/04/24م، أبرمت الشركة عقد لتعيين شركة العوفي والحري – محاسبون ومراجعون قانونيون (HCPA) كمراجع داخلي للشركة. وعلى الرغم من الشركة حالياً يوجد لديها مدير مراجعة داخلي لإدارة إدارة المراجعة الداخلية، إلا أنه وفي حال شعور إدارة المراجعة الداخلية، فإن الشركة ستكون معرضة لمخاطر تشغيلية وإدارية ومالية ورقابية لا سيما بعد إدراج الشركة في السوق الموازية، وهو ما سيكون له أثر سلبي وجوهري على نتائج أعمال الشركة المالية.

30.1.2 المخاطر المتعلقة بالتشغيل والتوقف غير المتوقع للأعمال

تعتمد إيرادات الشركة بشكل رئيسي على استمرار عملياتها التشغيلية للنشاط، وتعتبر الشركة عرضة لمخاطر تشغيلية كبيرة نتيجة لعدة عوامل بما في ذلك الكوارث الطبيعية وصدور أو تغيرات في الأنظمة الحكومية ذات العلاقة أو الأعطال المفاجئة بالأنظمة التشغيلية أو توقف إمداد الطاقة والكهرباء، وقد تتسبب تلك المخاطر في إلحاق ضرر كبير بمرافق الشركة أو القوة العاملة بها، أو في تعطل عملية التشغيل وقدرة الشركة على تسليم منتجاتها، مما يترتب عليها تكبد الشركة لخسائر، وبالتالي التأثير بشكل سلبي وجوهري على أعمال الشركة ونتائج عملياتها ووضعها المالي وتوقعاتها المستقبلية.

31.1.2 المخاطر المتعلقة بتفشي الأمراض المعدية أو غيرها مما يهدد الصحة العامة بما في ذلك الانتشار العالمي المستمر لجائحة فيروس كورونا (كوفيد - 19)

نظراً للتأثيرات السلبية على اقتصاد المملكة والاقتصاد العالمي ككل الناتجة عن تبعات تفشي جائحة فيروس كورونا (كوفيد-19) المستجد والذي بدأ بالتفشي منذ أواخر شهر ديسمبر 2019م بداية من الصين ومن ثم في جميع أنحاء العالم، وما صاحب ذلك من القرارات الصادرة من الجهات المختصة بالمملكة العربية السعودية بشأن الإجراءات الاحترازية والتدابير الوقائية للتصدي والحد من انتشار جائحة فيروس كورونا المستجد (كوفيد-19)، والتي تقتضي على سبيل المثال لا الحصر: بحظر التجول الجزئي أو الكامل في بعض مدن ومحافظات المملكة وإغلاق مراكز التسوق ومعارض البيع بالتجزئة وتقليص عدد ساعات العمل لبعض القطاعات أو الزام بعضها بالعمل عن بعد وغير ذلك، وتعليق جميع رحلات الطيران الداخلي والحافلات وسيارات الأجرة والقطارات، وتعليق الدخول لأغراض العمرة وزيارة المسجد النبوي من خارج المملكة وفرض قيود مؤقتة على جميع الحجاج والمعتمرين المقيمين في المملكة لمنعهم من زيارة مدينتي مكة المكرمة والمدينة المنورة وإغلاق المجمعات التجارية وجميع الأنشطة داخلها باستثناء محال بيع المواد الغذائية والصيدليات.

كما سيترتب على تفشي أي مرض من الأمراض المعدية منها على سبيل المثال فيروس كورونا (COVID-19) ومتلازمة الشرق الأوسط التنفسية (MERS) وفيروس الأنفلونزا (HINI) ومتلازمة العدوى التنفسية الحادة (SARS) في منطقة الشرق الأوسط أو أي منطقة أخرى أثر سلبي وجوهري على اقتصاد المملكة وعمليات الشركة.

لا يمكن ضمان أن الإجراءات الموضحة أعلاه سوف تنجح في إيقاف أو الحد من انتشار فيروس كورونا (COVID-19) في المملكة. كما سيكون لهذه الإجراءات آثار سلبية وجوهرياً على الاقتصاد السعودي وعلى ثقة المستثمرين والأعمال لفترة يصعب التنبؤ بها، مما سيؤثر بدوره وبشكل سلبي وجوهري على أعمال الشركة ونتائج عملياتها ووضعها المالي وتوقعاتها المستقبلية.

كما أنه وفي ظل انتشار فيروس كورونا (COVID-19) أو في حال تفشي أي أمراض معدية أخرى في المملكة وفي باقي دول العالم، فإن الشركة ستكون معرضة لمخاطر انقطاع الأعمال، وبشكل خاص قد يكون هنالك تعليق أو تأخير أو التأثير سلبياً على بعض المواد الأولية التي تشتريها الشركة من موردين خارجيين في دول متأثرة بالفيروس، مما سيؤثر سلبياً على استمرار العمليات التشغيلية للشركة.

كما أنه وفي حال انتشار العدوى وإصابة موظفي الشركة بأي من هذه الأمراض، فسيؤدي ذلك نقص في عدد الموظفين في كافة إدارات الشركة بما في ذلك في إدارات التشغيل أو سيؤدي إلى تقليص عدد ورديات العمل أو ساعات العمل، مما من شأنه أن يعطل العمليات التشغيلية بالشركة.

وحيث أنه لا يوجد تاريخ متوقع لانتهاج هذا الوباء حتى تاريخ هذه النشرة فإن الشركة لا يمكنها ضمان عدم تأثر عملياتها أو تقدير حجم الخسائر الناجمة عن هذه الجائحة وتبعاتها في المستقبل مما سيؤثر سلباً وبشكل جوهري على أعمال الشركة ومركزها المالي ونتائج عملياتها المستقبلية.

32.1.2 المخاطر المتعلقة بالمعاملات مع الأطراف ذات العلاقة

تتعامل الشركة في سياق أعمالها الاعتيادية مع أطراف ذات علاقة تتمثل في كل من تعاملات تجارية التي تتم بين الشركة وأعضاء مجلس الإدارة ومساهميها والشركات المستثمر بها.

بلغت إجمالي قيمة التعاملات المستحقة من أطراف ذات علاقة ما قيمته (114,886) ريال سعودي شكلت مانسبته (0.16%) من إجمالي قيمة التعاملات والتعاقدات خلال السنة المالية المنتهية في 31 ديسمبر 2020م، وما قيمته (156,443) ريال سعودي شكلت مانسبته (0.16%) من إجمالي قيمة التعاملات والتعاقدات خلال السنة المالية المنتهية في 31 ديسمبر 2021م، وما قيمته (2,268,990) ريال سعودي شكلت مانسبته (2.39%) من إجمالي قيمة التعاملات والتعاقدات خلال الفترة المالية المنتهية في 30 يونيو 2022م.

كما بلغت إجمالي قيمة التعاملات المستحقة إلى أطراف ذات علاقة ما قيمته (208,000) ريال سعودي شكلت مانسبته (0.30%) من إجمالي قيمة التعاملات والتعاقدات للسنة المالية المنتهية في 31 ديسمبر 2020م، وما قيمته (11,959,699) ريال سعودي شكلت مانسبته (12.58%) من إجمالي قيمة التعاملات والتعاقدات خلال السنة المالية المنتهية في 31 ديسمبر 2021م، وما قيمته (1,761,141) ريال سعودي شكلت مانسبته (3.48%) من إجمالي قيمة التعاملات والتعاقدات خلال الفترة المالية المنتهية في 30 يونيو 2022م.

بلغ رصيد التعاملات المستحقة من أطراف ذات علاقة ما قيمته (23,697) ريال سعودي يمثل مانسبته (0.04%) من إجمالي رصيد موجودات الشركة كما في السنة المالية المنتهية في 31 ديسمبر 2020م، وما قيمته (94,756) ريال سعودي يمثل مانسبته (0.11%) من إجمالي رصيد موجودات الشركة كما في السنة المالية المنتهية في 31 ديسمبر 2021م، وما قيمته (2,330,035) ريال سعودي شكلت مانسبته (3.39%) من إجمالي رصيد موجودات الشركة خلال الفترة المالية المنتهية في 30 يونيو 2022م.

كما بلغ رصيد التعاملات المستحقة إلى أطراف ذات علاقة ما قيمته (208,000) ريال سعودي تمثل مانسبته (0.60%) من إجمالي رصيد المطلوبات كما في السنة المالية المنتهية في 31 ديسمبر 2020م، وما قيمته (7,055,670) ريال سعودي يمثل مانسبته (12.22%) من إجمالي رصيد المطلوبات كما في السنة المالية المنتهية في 31 ديسمبر 2021م، وما قيمته (698,026) ريال سعودي شكلت مانسبته (2.08%) من إجمالي رصيد المطلوبات خلال الفترة المالية المنتهية في 30 يونيو 2022م.

وبين الجدول التالي التعاملات التي تمت مع أطراف ذات العلاقة خلال السنوات المنتهية في 31 ديسمبر 2020م و 31 ديسمبر 2021م ولأول ستة أشهر من العام 2022م:

الجدول رقم (9): التعاملات مع الأطراف ذات العلاقة

العمليات مع الأطراف ذات العلاقة للسنة المالية المنتهية في 31 ديسمبر 2020م										
مبالغ مستحقة من جهات ذات علاقة	طبيعة العلاقة	طبيعة التعامل	الرصيد الافتتاحي كما في تاريخ /01/01/2020م	إجمالي قيمة التعاملات المدبنة خلال السنة (ريال سعودي)	إجمالي قيمة الدائنة خلال السنة (ريال سعودي)	إجمالي قيمة التعاملات (ريال سعودي)	الرصيد كما في 31 ديسمبر 2020م	نسبة إجمالي قيمة التعاملات المدبنة من إجمالي قيمة العقود والتعاملات خلال العام (%)	نسبة التعاملات المدبنة من إجمالي الإيرادات خلال العام (%)	نسبة الرصيد من إجمالي الموجودات خلال العام (%)
العنود عبدالإله سعد الدريس	شريك	مصاريف مدفوعة مقدماً وأرصدة مدينة أخرى	35	14,867	4,366	19,233	10,536	0.02%	0.03%	0.02%
أحمد عبدالإله سعد الدريس	شريك	مصاريف مدفوعة مقدماً وأرصدة مدينة أخرى	95	26,852	17,862	44,714	9,085	0.01%	0.05%	0.04%
سعد عبدالإله سعد الدريس	شريك	مصاريف مدفوعة مقدماً وأرصدة مدينة أخرى	23,460	73,140	92,550	165,690	4,050	0.01%	0.14%	0.10%
فيصل عبدالإله سعد الدريس	شريك	مصاريف مدفوعة مقدماً وأرصدة مدينة أخرى	0	27	0	27	27	0.00004%	0.0001%	0.00004%
الإجمالي										
مبالغ مستحقة إلى جهات ذات علاقة	طبيعة العلاقة	طبيعة التعامل	الرصيد الافتتاحي كما في	إجمالي قيمة التعاملات	إجمالي قيمة التعاملات	إجمالي قيمة التعاملات	الرصيد كما في 31 ديسمبر	نسبة إجمالي قيمة الدائنة من المطلوبات	نسبة التعاملات المدبنة من الدائنة من المطلوبات	النسبة من إجمالي المطلوبات
				114,886	114,779	229,665	23,697	0.16%	0.22%	0.04%

خلال العام (%)	إجمالي المشتريات خلال العام (%)	التعاملات الدائنة من إجمالي قيمة العقود والتعاملات خلال العام (%)	2020م	ريال (سعودي)	الدائنة خلال السنة (ريال سعودي)	المدينة خلال السنة (ريال سعودي)	تاريخ 01/01م 2020م			
%0.60	%1.13	%0.30	208,000	208,000	208,000	0	0	مصاريف مستحقة	شريك	فيصل عبدالإله سعد الدريس
%0.60	%1.13	%0.30	208,000	208,000	208,000	0	0	الإجمالي		
المعاملات مع الأطراف ذات العلاقة للسنة المالية المنتهية في 31 ديسمبر 2021م										
نسبة الرصيد من إجمالي الموجودات خلال العام (%)	نسبة التعاملات المدينة من إجمالي الإيرادات خلال العام (%)	نسبة إجمالي قيمة التعاملات المدينة من إجمالي قيمة العقود والتعاملات خلال العام (%)	الرصيد كما في 31 ديسمبر 2021م	إجمالي قيمة التعاملات (ريال سعودي)	إجمالي قيمة التعاملات الدائنة خلال السنة (ريال سعودي)	إجمالي قيمة التعاملات المدينة خلال السنة (ريال سعودي)	الرصيد الافتتاحي كما في تاريخ 01/01م 2021م	طبيعة التعامل	طبيعة العلاقة	مبالغ مستحقة من جهة ذات علاقة
%0.00	%0.00	%0.00	0	10,536	10,536	0	10,536	مصاريف مدفوعة مقدماً وأرصدة مدينة أخرى	مساهمة	العنود عبدالإله سعد الدريس
%0.02	%0.11	%0.07	16,750	128,727	60,531	68,196	9,085	مصاريف مدفوعة مقدماً وأرصدة مدينة أخرى	مساهم	أحمد عبدالإله سعد الدريس
%0.09	%0.14	%0.09	77,945	97,029	11,567	85,462	4,050	مصاريف مدفوعة مقدماً وأرصدة مدينة أخرى	مساهم	سعد عبدالإله سعد الدريس
%0.00	%0.00	%0.00	62	5,535	2,750	2,785	27	مصاريف مدفوعة مقدماً وأرصدة مدينة أخرى	مساهم	فيصل عبدالإله سعد الدريس
%0.11	%0.26	%0.16	94,756	241,827	85,384	156,443	23,697	الإجمالي		
النسبة من إجمالي المطلوبات خلال العام (%)	نسبة التعاملات الدائنة من إجمالي المشتريات خلال العام (%)	نسبة إجمالي قيمة التعاملات الدائنة من إجمالي قيمة العقود والتعاملات خلال العام (%)	الرصيد كما في 31 ديسمبر 2021م	إجمالي قيمة التعاملات (ريال سعودي)	إجمالي قيمة التعاملات الدائنة خلال السنة (ريال سعودي)	إجمالي قيمة التعاملات المدينة خلال السنة (ريال سعودي)	الرصيد الافتتاحي كما في تاريخ 01/01م 2021م	طبيعة التعامل	طبيعة العلاقة	مبالغ مستحقة إلى جهات ذات علاقة
%5.75	لا ينطبق	%8.66	3,322,122	13,130,180	8,226,151	4,904,029	0	توزيع أرباح ورصيد دائن ودفعة حافز سنوي	مساهم	عبدالإله سعد محمد الدريس
%1.08	لا ينطبق	%0.65	622,258	622,258	622,258	0	0	توزيع أرباح	مساهم	أحمد عبدالإله سعد الدريس

%1.08	لا ينطبق	%0.65	622,258	622,258	622,258	0	0	توزيع أرباح	مساهمة	الغنود عبدالإله سعد الدريس
%1.08	لا ينطبق	%0.65	622,258	622,258	622,258	0	0	توزيع أرباح	مساهم	سعد عبدالإله سعد الدريس
%1.08	لا ينطبق	%0.65	622,258	622,258	622,258	0	0	توزيع أرباح	مساهم	صالح عبدالإله سعد الدريس
%1.08	لا ينطبق	%0.65	622,258	622,258	622,258	0	0	توزيع أرباح	مساهم	فيصل عبدالإله سعد الدريس
%1.08	لا ينطبق	%0.65	622,258	622,258	622,258	0	0	توزيع أرباح	مساهمة	هيفاء صالح علي أبا الغيل
%12.22	لا ينطبق	%12.58	7,055,670	16,863,728	11,959,699	4,904,029	0	الإجمالي		

المعاملات مع الأطراف ذات العلاقة للسنة المالية المنتهية في 30 يونيو 2022م

نسبة الرصيد من إجمالي الموجودات خلال الفترة (%)	نسبة التعاملات من إجمالي الإيرادات خلال الفترة (%)	نسبة إجمالي قيمة التعاملات المدينة من إجمالي قيمة العقود والتعاملات خلال الفترة (%)	الرصيد كما في 30 يونيو 2022م	إجمالي قيمة التعاملات (ريال سعودي)	إجمالي قيمة الدائنة خلال الفترة (ريال سعودي)	إجمالي قيمة المدينة خلال الفترة (ريال سعودي)	الرصيد الافتتاحي كما في تاريخ 01/01/2022م	طبيعة التعامل	طبيعة العلاقة	مبالغ مستحقة من جهة ذات علاقة
%3.24	%7.08	%2.37	2,228,621	2,271,683	21,531	2,250,152	0	مصاريف مدفوعة بالأنابة	شركة شقيقة	شركة وادي الأطعمة التجارية
%0.01	%0.01	%0.00	7,559	13,998	11,594	2,404	16,750	مصاريف مدفوعة مقدماً وأرصدة مدينة أخرى	مساهم	أحمد عبدالإله سعد الدريس
%0.14	%0.05	%0.02	93,855	15,910	0	15,910	77,945	مصاريف مدفوعة مقدماً وأرصدة مدينة أخرى	مساهم	سعد عبدالإله سعد الدريس
%0.00	%0.00	%0.00	0	1,110	586	524	62	مصاريف مدفوعة مقدماً وأرصدة مدينة أخرى	مساهم	فيصل عبدالإله سعد الدريس
%3.39	%7.14	%2.39	2,330,035	2,302,701	33,711	2,268,990	94,757	الإجمالي		

النسبة من إجمالي المطلوبات خلال الفترة (%)	نسبة التعاملات من الدائنة من إجمالي المشتريات خلال الفترة (%)	نسبة إجمالي قيمة الدائنة من إجمالي قيمة العقود والتعاملات خلال الفترة (%)	الرصيد كما في 30 يونيو 2022م	إجمالي قيمة التعاملات (ريال سعودي)	إجمالي قيمة الدائنة خلال الفترة (ريال سعودي)	إجمالي قيمة المدينة خلال الفترة (ريال سعودي)	الرصيد الافتتاحي كما في تاريخ 01/01/2022م	طبيعة التعامل	طبيعة العلاقة	مبالغ مستحقة إلى جهات ذات علاقة
%0.30	لا ينطبق	%2.44	99,718	5,699,186	1,238,391	4,460,795	3,322,122	توزيع أرباح ورصيد دائن	مساهم	عبدالإله سعد محمد الدريس
%0.30	لا ينطبق	%0.17	99,718	696,790	87,125	609,665	622,258	توزيع أرباح	مساهم	أحمد عبدالإله سعد الدريس
%0.30	لا ينطبق	%0.17	99,718	696,790	87,125	609,665	622,258	توزيع أرباح	مساهمة	الغنود عبدالإله سعد الدريس

99,718	696,790	87,125	609,665	622,258	توزيع أرباح	مساهم	مساهم	سعد عبد الإله سعد الدريس
99,718	696,790	87,125	609,665	622,258	توزيع أرباح	مساهم	مساهم	صالح عبد الإله سعد الدريس
99,718	696,790	87,125	609,665	622,258	توزيع أرباح	مساهم	مساهم	فيصل عبد الإله سعد الدريس
99,718	696,790	87,125	609,665	622,258	توزيع أرباح	مساهمة	مساهمة	هيفاء صالح علي أبا الخيل
698,026	9,879,926	1,761,141	8,118,785	7,055,670			الإجمالي	

المصدر: الشركة

مع الإشارة إلى أنه تم الحصول على موافقة الجمعية العامة على بعض التعاملات التي تمت مع الأطراف ذات العلاقة الموضحة في الجدول أعلاه وفق ما هو موضح في الجدول أدناه:

الجدول رقم (10): تفاصيل العقود للبرمة

تاريخ موافقة الجمعية	تفاصيل العقود والتعاملات	الجهة
<ul style="list-style-type: none"> 1443/09/19 هـ (الموافق 2022/04/20 م) 1444/02/24 هـ (الموافق 2022/09/20 م) 	<ul style="list-style-type: none"> إن التعاملات مع الطرف ذات العلاقة تتمثل في: <ul style="list-style-type: none"> توزيعات أرباح مستحقة رصيد حساب الشريك الدائن. دفعة حافز سنوي إن الطرف ذو العلاقة هو مساهم ورئيس مجلس الإدارة في شركة بوابة الأطعمة التجارية. 	عبد الإله سعد محمد الدريس
<ul style="list-style-type: none"> 1443/09/19 هـ (الموافق 2022/04/20 م) 1444/02/24 هـ (الموافق 2022/09/20 م) 	<ul style="list-style-type: none"> إن التعاملات مع الطرف ذات العلاقة تتمثل في: <ul style="list-style-type: none"> المصاريف المدفوعة مقدماً والأرصدة المدينة الأخرى عبارة عن سلف وعهد للموظفين، وتتعهد الشركة بتصفية كامل قيمة الرصيد المتبقي قبل نهاية العام 2022 م. توزيعات أرباح مستحقة رواتب وتعويضات إن الطرف ذو العلاقة هو مساهم وعضو مجلس الإدارة وعضو المنتدب والرئيس التنفيذي في شركة بوابة الأطعمة التجارية. 	سعد عبد الإله سعد الدريس
<ul style="list-style-type: none"> 1443/09/19 هـ (الموافق 2022/04/20 م) 1444/02/24 هـ (الموافق 2022/09/20 م) 	<ul style="list-style-type: none"> إن التعاملات مع الطرف ذات العلاقة تتمثل في: <ul style="list-style-type: none"> توزيعات أرباح مستحقة رواتب وتعويضات عن فترات عمل سابقة إن الطرف ذو العلاقة هو مساهم وعضو مجلس الإدارة في شركة بوابة الأطعمة التجارية. 	صالح عبد الإله سعد الدريس
<ul style="list-style-type: none"> 1443/09/19 هـ (الموافق 2022/04/20 م) 1444/02/24 هـ (الموافق 2022/09/20 م) 	<ul style="list-style-type: none"> إن التعاملات مع الطرف ذات العلاقة تتمثل في: <ul style="list-style-type: none"> المصاريف المدفوعة مقدماً والأرصدة المدينة الأخرى عبارة عن سلف وعهد للموظفين توزيعات أرباح مستحقة رواتب وتعويضات إن الطرف ذو العلاقة هو مساهم ومدير إدارة تطوير الأعمال في شركة بوابة الأطعمة التجارية. 	فيصل عبد الإله سعد الدريس
<ul style="list-style-type: none"> 1443/09/19 هـ (الموافق 2022/04/20 م) 1444/02/24 هـ (الموافق 2022/09/20 م) 	<ul style="list-style-type: none"> إن التعاملات مع الطرف ذات العلاقة تتمثل في: <ul style="list-style-type: none"> المصاريف المدفوعة مقدماً والأرصدة المدينة الأخرى عبارة عن سلف وعهد للموظفين، وتتعهد الشركة بتصفية كامل قيمة الرصيد 	أحمد عبد الإله سعد الدريس

الجهة	تفاصيل العقود والتعاملات	تاريخ موافقة الجمعية
	<ul style="list-style-type: none"> المتبقي قبل نهاية العام 2022م. توزيعات أرباح مستحقة إن الطرف ذو العلاقة هو مساهم في شركة بوابة الأطعمة التجارية. 	
العنود عبد الإله سعد الدريس	<ul style="list-style-type: none"> إن التعاملات مع الطرف ذات العلاقة تتمثل في: المصاريف المدفوعة مقدماً والأرصدة المدينة الأخرى عبارة عن سلف وعهد للموظفين توزيعات أرباح مستحقة رواتب وتعويضات إن الطرف ذو العلاقة هو مساهم في شركة بوابة الأطعمة التجارية. 	<ul style="list-style-type: none"> 1443/09/19 هـ (الموافق 2022/04/20 م) 1444/02/24 هـ (الموافق 2022/09/20 م)
هيفاء صالح علي أبا الخيل	<ul style="list-style-type: none"> إن التعاملات مع الطرف ذات العلاقة تتمثل في: توزيعات أرباح مستحقة إن الطرف ذو العلاقة هو مساهم في شركة بوابة الأطعمة التجارية. 	<ul style="list-style-type: none"> 1443/09/19 هـ (الموافق 2022/04/20 م) 1444/02/24 هـ (الموافق 2022/09/20 م)
شركة وادي الأطعمة	<ul style="list-style-type: none"> يتمثل نشاط شركة وادي الأطعمة في توريد منتجات أولية في مجال الأغذية. عبارة عن مصاريف مدفوعة بالإثبات من قبل شركة بوابة الأطعمة التجارية. فيما يلي توضيح لطبيعة العلاقة بين شركة وادي الأطعمة والأطراف ذات العلاق: عبد الإله سعد محمد الدريس (شريك في شركة وادي الأطعمة) سعد عبد الإله سعد الدريس (شريك ومدير في شركة وادي الأطعمة) صالح عبد الإله سعد الدريس (شريك في شركة وادي الأطعمة) أحمد عبد الإله سعد الدريس (شريك ومدير في شركة وادي الأطعمة) فيصل عبد الإله سعد الدريس (شريك في شركة وادي الأطعمة) العنود عبد الإله سعد الدريس (شريك في شركة وادي الأطعمة) 	<ul style="list-style-type: none"> 1444/02/24 هـ (الموافق 2022/09/20 م)

المصدر: الشركة

ويجب أن تخضع جميع التعاملات مع الأطراف ذات العلاقة لموافقة مجلس الإدارة والجمعية العامة العادية للشركة وفي حال وجود أية تعاملات مع أطراف ذات علاقة مستقبلية فسيتم عرضها على أقرب جمعية عامة مع الإشارة إلى أن الشركة قد حصلت على موافقة الجمعية العامة على جميع التعاملات التي تمت مع الأطراف ذات العلاقة حتى تاريخ هذه النشرة، وفي حال عدم موافقة الجمعية العامة للشركة على هذه التعاملات، فستضطر الشركة للبحث عن أطراف أخرى من غير ذوي العلاقة للتعامل معهم على تنفيذ الأعمال المسندة إلى أطراف ذوي علاقة.

إن عدم قدرة الشركة على تجديد أو إبرام العقود مع الأطراف ذات العلاقة، أو تجديدها بشروط لا تناسب الشركة أو في حال تعذر على الشركة إيجاد بديل مناسب للأطراف ذات العلاقة خلال فترة زمنية معقولة، فإن ذلك سيؤثر سلباً وبشكل جوهري على أعمال الشركة ووضعها المالي ونتائج عملياتها وتوقعاتها المستقبلية. كما أنه في حال لم تتم التعاملات مع الأطراف ذات العلاقة في المستقبل على أسس تجارية بحته فإن ذلك سيؤثر سلباً وبشكل جوهري على أعمال الشركة ووضعها المالي ونتائج عملياتها وتوقعاتها المستقبلية.

بالإضافة إلى ذلك، قد تتعامل الشركة مستقبلاً مع أطراف ذات علاقة دون الحصول على موافقة الجمعية العامة العادية بشكل مسبق. ووفقاً للمادة (71) من نظام الشركات، فإنه يجب الحصول على موافقة الجمعية العامة العادية على جميع الأعمال والعقود مع الأطراف ذات العلاقة بشكل مسبق. وعليه، فإن الشركة معرضة للحصول على مخالفات للأحكام والقواعد الإلزامية لنظام الشركات وبالتالي الحصول على غرامات وعقوبات والتي قد تصل حسب نظام الشركات الحالي (المادة 213) إلى (500,000) ريال سعودي، وتضاعف تلك العقوبات في حال تكرار المخالفات خلال ثلاث سنوات من تاريخ الحكم عليه بتلك المخالفات وذلك حسب نظام الشركات الحالي (المادة 214)، كما أنه قد تتعرض الشركة لخطر الطعن في مثل هذه التعاملات أو إبطالها. وسيكون لوقوع أي من الحالات المذكورة أعلاه تأثير سلبي وجوهري على أعمال الشركة ووضعها المالي ونتائج عملياتها وتوقعاتها المستقبلية.

33.1.2 المخاطر المتعلقة بعدم قدرة الشركة على توفير القوى العاملة لتلبية احتياج الشركة للتوسع مستقبلاً

تعتمد قدرة الشركة على توسيع أعمالها وأدائها المستقبلي على عدة عوامل من بينها القدرة على توفير القوى العاملة لتلبية احتياجات الشركة للقيام بخططها المستقبلية، وإذا لم تتمكن الشركة من توفير القوى العاملة الكافية بما يتناسب مع أعمالها واحتياجاتها فإن ذلك سيؤثر سلباً وبشكل جوهري على نجاح الشركة في تنفيذ الخطط المستقبلية للتوسع في الأعمال وبالتالي التأثير سلباً وبشكل جوهري على نتائج أعمالها وتوقعاتها المستقبلية.

34.1.2 المخاطر المتعلقة بتوفر وارتفاع أسعار المواد الأولية

تعتمد الشركة في استمرار عملياتها على الإمدادات من المواد الأولية، حيث شكل أكبر خمسة (5) موردين للشركة مانسبته (17.31%) و (17.75%) و (22.87%) من إجمالي تكلفة المبيعات في السنة المالية المنتهية كما في 31 ديسمبر 2020م وللجنة المالية المنتهية كما في 31 ديسمبر 2021م وللفترة المالية المنتهية كما في 30 يونيو 2022م على التوالي، وتقوم هذه التعاملات على أساس الشراء المباشر ولا تقوم على أساس التعاقد. إن أسعار المواد الأولية عرضة للتقلبات، وقد يتعرض لتقلبات في المستقبل لأي أسباب منها على سبيل المثال تغير في قوانين الدول التي تستورد منها الشركة المواد الأولية أو أي تغير في الأنظمة واللوائح المحلية في المملكة العربية السعودية بشأن استيراد المواد الأولية من تلك الدول وكذلك ارتفاع الرسوم والتكاليف المرتبطة بعملية استيراد ونقل المواد الأولية أو ارتفاع أسعار المواد الأولية عالمياً نتيجة للعوامل المرتبطة بالطلب أو العرض أو لأي تأثيرات أخرى، وسيكون لتقلبات تكاليف شراء المواد الأولية أثراً مباشراً على ربحية الشركة، كما قد يكون لتضخم تكاليف المنتج لفترات طويلة أثراً سلبياً على هامش ربح الشركة وإيراداتها لاسيما إذا لم تتمكن الشركة من تمرير الزيادة في التكلفة إلى العملاء في حال ممانعتهم لارتفاع أسعار المواد الأولية، مما سيكون له تأثير سلبي وجوهري على أعمال الشركة ونتائج عملياتها ووضعها المالي وتوقعاتها المستقبلية.

كما أن الشركة تعمل دائماً للحفاظ على مستوى معين من المخزون لتفادي أي مشكلة في إمدادات السوق، وأيضاً عدم التأثر بشكل كبير في حال ارتفاع أسعار المواد الأولية، فإذا أصبحت الشركة غير قادرة على الحصول على إمدادات كافية من المواد الأولية في الوقت المناسب أو بشروط مقبولة، أو كان هناك زيادة كبيرة في تكلفة هذه المواد الأولية، فإن ذلك سيؤثر بشكل سلبي وجوهري على أعمال الشركة ومركزها المالي ونتائج عملياتها وتوقعاتها المستقبلية.

35.1.2 المخاطر المتعلقة بانتهاء صلاحية المنتجات

تحتفظ الشركة بمخزون من المواد الأولية في الفروع، وفي حال كانت المبيعات أقل من المتوقع تضطر الشركة إلى التخلص من المنتجات منتهية الصلاحية مما ينتج عنه ارتفاع في تكاليف المبيعات، وتدرك إدارة الشركة أهمية ضبط كمية مخزون المنتجات عند مستوى كافي لتقليل التالف وتحقيق هوامش ربحية أفضل، وبالتالي تحرص على مراقبة نسبة التالف في الفروع. وفي حال فشلت الشركة في مراقبة المخزون والتالف منه فإن ذلك قد يؤثر على هوامش الربحية لدى الشركة ونتائجها، والتي قد تؤثر سلباً وبشكل جوهري على أعمال الشركة ووضعها المالي ونتائج عملياتها وتوقعاتها المستقبلية.

36.1.2 المخاطر المتعلقة بعدم القدرة على إدارة المخزون بفعالية

تقوم الشركة بمتابعة معدلات الطلب على منتجاتها من خلال الفروع بشكل مستمر ولكن من الصعب التنبؤ بمعدلات الطلب بشكل دقيق، فقد يكون الطلب أكبر في بعض الأيام، وقد يكون أقل في أيام أخرى، في حين كان الطلب على المنتجات أو بعضها أعلى من المتوقع، فإن هذا يؤدي لمبيعات ضائعة وقد يؤثر بشكل سلبي على سمعة العلامة لعدم قدرتها على تلبية طلبات العميل في المقابل إذا كان الطلب أقل من المتوقع فإن هذا قد يؤدي لزيادة نسبة التالف، والذي من شأنه زيادة تكاليف المبيعات، وبالتالي فإن عدم قدرة الشركة على إدارة المخزون بفعالية قد يؤثر سلباً وبشكل جوهري على أعمال الشركة ووضعها المالي ونتائج عملياتها وتوقعاتها المستقبلية.

تعتمد الشركة على خبرتها التراكمية في سوق المواد الأولية ومعرفة الموسمية للمواد الأولية وتوقعات الطلب لإدارة مخزونها من منتجات المواد الأولية، وقد تطرأ تغيرات جوهرياً في الطلب على منتجات المواد الأولية خلاف ماتم توقعه، إذ قد يتأثر الطلب بإطلاق منتجات جديدة في السوق، أو بالتغيرات في دورات المنتج أو التسعير أو التغيرات في أنماط إنفاق العملاء، أو دخول منافسين جدد إلى السوق أو غيرها من العوامل. عليه، فقد تقل طلبات العملاء على منتجات الشركة. وبالتالي، إذا لم تتمكن الشركة من تقدير حجم المنتجات التي يبحث عنها عملاؤها بدقة أو إدارة كميات الإنتاج أو التوريد بطريقة ملائمة، فقد يؤدي إلى وجود فائض في مستويات المخزون، كما أن الزيادة في المخزون وسوء إدارته قد تؤدي إلى احتمالية انتهاء صلاحية المنتجات مما قد يجبر الشركة إلى تخفيض الأسعار لبيع مخزونها قبل تاريخ انتهاء الصلاحية مما سيؤثر بشكل سلبي وجوهري على أعمال الشركة ووضعها المالية ونتائج عملياتها وتوقعاتها المستقبلية.

بلغ رصيد المخزون ما قيمته (1,532,404) ريال سعودي، وما قيمته (2,355,369) ريال سعودي، وما قيمته (2,620,788) ريال سعودي كما في 31 ديسمبر 2020م و 31 ديسمبر 2021م وكما في 30 يونيو 2022م على التوالي، كما لا يوجد لدى الشركة أي مخصص بضاعة بطيئة الحركة كون أن كافة المواد الأولية لدى الشركة سريعة الحركة حتى تاريخ هذه النشرة. كما أنه لا يوجد لدى الشركة سياسة مخصصات للمخزون التالف حتى تاريخ هذه النشرة. حيث تقوم الشركة بقيد التالف الفعلي بشكل أسبوعي بناءً على نظام إدارة المخزون الذي يتتبع تاريخ انتهاء الصلاحية لكل صنف ومن خلال فحوصات المخزون الداخلية، وذلك للحد من الكميات التالفة، وتمثل سياسة الشركة في السعي إلى المحافظة على المستوى الأمثل من المخزون لمراقبة تكاليف حياة المخزون وزيادة كفاءة رأس المال العامل، مع ضمان تسليم السلع والبضائع في الوقت المناسب

والحفاظ على جودة المنتجات المتاحة للعملاء. فإذا لم تتمكن الشركة من الحفاظ على مستويات المخزون المثل ومراقبة المخزون بشكل دوري، سيؤدي ذلك إلى انخفاض شديد أو إلى فائض في مستويات المخزون، مما قد يلحق الشركة بخسائر لعدم تمكنها من تلبية متطلبات العملاء، في الحالة الأولى، أو تصريف المخزون، في الحالة الثانية، مما قد يؤثر على عمليات الشركة التجارية بصورة سلبية وجوهريّة، ووضعها المالي، ونتائج عملياتها.

37.1.2 المخاطر المتعلقة بزيادة الوعي الصحي وتغير الاتجاهات الاستهلاكية

قد يؤدي زيادة الوعي الصحي وتغير الاتجاهات الاستهلاكية لدى المستهلكين إلى التأثير بشكل سلبي على مستويات الطلب على المنتجات المتاحة لدى الشركة. وفي حال لم تتمكن الشركة من التجاوب مع التغيرات في سلوك المستهلكين، فإن ذلك قد يؤدي إلى تراجع أعداد المستهلكين، وبالتالي التأثير بشكل سلبي وجوهري على أعمال الشركة ونتائج عملياتها ووضعها المالي وتوقعاتها المستقبلية.

38.1.2 المخاطر المتعلقة بالتوسع من خلال فتح فروع جديدة

كما في تاريخ 30 يونيو 2022م، بلغ إجمالي عدد فروع الشركة (8) فروع موزعة في مدينة الرياض. يعتمد نمو الشركة المستقبلي على قدرة الشركة في التوسع من خلال فتح فروع جديدة وإيجاد مواقع مناسبة لها مع الأخذ بعين الاعتبار عدد من العوامل والتي تشمل الكثافة السكانية ومعدل النمو السكاني المحتمل وكثافة الحركة المرورية وسهولة الوصول إلى الموقع المستهدف ومدى قرب المنافسين والقدرة الشرائية المقدرة للسكان والتكلفة الإيجارية المناسبة. إلا أنه في حال واجهت الشركة صعوبات في تأمين المواقع المناسبة بما يتماشى مع استراتيجيتها، فإن فرص نموها سيتأثر بشكل سلبي، الأمر الذي سيؤثر بدوره بشكل سلبي وجوهري على أعمال الشركة ونتائج عملياتها ووضعها المالي وتوقعاتها المستقبلية.

كما أن عدم التزام الشركة بشروط عقود الإيجار أو عدم تسجيلها إلكترونياً سوف يؤدي إلى دخول الشركة في نزاعات قد يترتب عليها سحب العقارات المستأجرة أو عدم استخراج أو تجديد بعض تراخيص البلدية وبالتالي تعطيل أعمال الشركة في ذلك الفروع وتكديدها تكاليف إضافية لاختيار مواقع جديدة مناسبة للإيجار ونقل الأعمال للفرع الجديد. وفي حال حدوث هذا الأمر، فإن ذلك سيؤثر بشكل سلبي وجوهري على أعمال الشركة ونتائج عملياتها وأداؤها المالي وتوقعاتها المستقبلية.

39.1.2 المخاطر المتعلقة بتأثر مبيعات الفروع الحالية بسبب افتتاح فروع جديدة

يعتمد نمو الشركة المستقبلي على قدرة الشركة في التوسع من خلال فتح فروع جديدة، لذا فإن اختيار المواقع الجديدة سيكون له تأثير جوهري في نجاح الفروع الجديدة. إلا أنه قد تتأثر مبيعات بعض الفروع القديمة بشكل سلبي بسبب انتقال بعض من العملاء للفرع إلى الفروع الجديدة لقربه الجغرافي أو سهولة الوصول، لذا فإن عدم قدرة الشركة على اختيار فروع جديدة بعناية قد يؤدي إلى تكاليف رأسمالية إضافية غير مجدية وارتفاع في المصاريف التشغيلية في مقابل زيادة محدودة في المبيعات، مما سيؤثر بشكل سلبي وجوهري على أعمال الشركة ونتائج عملياتها وأداؤها المالي وتوقعاتها المستقبلية.

40.1.2 المخاطر المتعلقة بتذبذب أسعار صرف العملات

تتخضع بعض معاملات الشركة للعملات غير الريال السعودي، لا سيما الين الياباني والدولار الأمريكي، وذلك فيما يتعلق بشراء وتوريد بعض المواد الأولية والمعدات – على سبيل المثال لا الحصر – معدات وأدوات الطبخ، مواد غذائية، ووضوح الجداول أدناه تعاملات الشركة وفقاً للعملات:

الجدول رقم (11): تعاملات الشركة وفقاً للعملات فيما يتعلق بشراء المواد الأولية

العملة	31 ديسمبر 2020م		31 ديسمبر 2021م		30 يونيو 2022م	
	المشتريات (ريال سعودي)	النسبة من إجمالي المشتريات (%)	المشتريات (ريال سعودي)	النسبة من إجمالي المشتريات (%)	المشتريات (ريال سعودي)	النسبة من إجمالي المشتريات (%)
الريال السعودي	17,744,550	95.94%	16,299,481	89.23%	6,963,214	77.14%
الين الياباني	615,480	3.33%	1,705,580	9.34%	1,859,387	20.60%
الدولار الأمريكي	43,656	0.24%	144,045	0.79%	35,329	0.39%
الدرهم الإماراتي	88,110	0.48%	46,950	0.26%	141,088	1.56%
الجنيه الأسترالي	3,515	0.02%	70,443	0.39%	28,201	0.31%
الإجمالي	18,495,311	100.00%	18,266,499	100.00%	9,027,219	100.00%

المصدر: الشركة

إن الشركة عرضة للتأثر بمخاطر التغيرات في صرف العملات الأجنبية فيما يتعلق بالتزاماتها ومصروفاتها المرتبطة بعملة غير عملة المملكة. وكجزء من سياسة المملكة، فإن الريال السعودي، حتى تاريخ هذه النشرة، مربوط بالدولار الأمريكي بسعر صرف يقدر بـ 3.75 ريال سعودي مقابل 1 دولار أمريكي، إلا أنه لا يوجد تأكيدات على ثبات سعر

صرف الريال السعودي مقابل الدولار الأمريكي، وقد تؤدي التقلبات في قيمة الريال السعودي مقابل العملات الأجنبية التي تستخدمها الشركة إلى زيادة تكاليف المعاملات، وفي المقابل فإن سعر صرف الريال السعودي أمام اليورو يخضع لعوامل العرض والطلب ومعرض للتقلبات في أي وقت، وعليه قد تؤدي التقلبات في قيمة الريال السعودي مقابل العملات الأجنبية (لا سيما الدولار الأمريكي واليورو والجنية الإسترليني) إلى التأثير سلباً وبشكل جوهري على نتائج عمليات الشركة ومركزها المالي وتوقعاتها المستقبلية.

41.1.2 المخاطر المتعلقة بالتعامل مع موردين من خارج المملكة

تعتمد الشركة كما في تاريخ هذه النشرة على عدد من الموردين من خارج المملكة بشكل جزئي على استيراد بعض المواد الأولية، حيث شكلت الموردين من خارج المملكة من إجمالي المشتريات مانسبته (4.06%) وما نسبته (10.77%) وما نسبته (22.86%) كما في 31 ديسمبر 2020م وكما في 31 ديسمبر 2021م وكما في 30 يونيو 2022م على التوالي، وبناءً عليه، تؤثر أنظمة الاستيراد في المملكة وقوانين التصدير لدى سلطات الاختصاص التي تستورد منها الشركة أو موردي المنتجات، التي تقوم الشركة بتوزيعها بشكل كبير على أعمال الشركة. وإذا تضمنت لوائح الاستيراد على مزيد من القيود المفروضة على المنتجات التي تقوم الشركة بشرائها من موردين، أو إذا ما فرضت عقوبات أو إجراءات مقاطعة على البلدان التي تستورد منها منتجاتها بشكل جزئي أو كلي، فإن ذلك سيؤثر بشكل سلبي وجوهري على أعمال الشركة ووضعها المالي ونتائج عملياتها.

42.1.2 المخاطر المتعلقة بالتغيرات في المعايير المحاسبية الهامة والمعايير الجديدة

تم إعداد القوائم المالية المراجعة للشركة عن السنة المالية المنتهية في 31 ديسمبر 2021م والقوائم المالية المراجعة ذات الغرض الخاص للشركة للسنة المالية المنتهية في 31 ديسمبر 2021م والقوائم المالية الأولية المختصرة المفحوصة لفترة الستة أشهر المنتهية في 30 يونيو 2022م والإيضاحات المرفقة بهم وفقاً للمعايير الدولية للتقارير المالية (IFRS) المعتمدة في المملكة العربية السعودية والمعايير والإصدارات الأخرى التي اعتمدها الهيئة السعودية للمراجعين والمحاسبين (SOCPA)، مع العلم إن القوائم المالية للسنة المنتهية في 31 ديسمبر 2020م هي أول قوائم مالية تقوم الشركة بإعدادها بما يتوافق مع المعايير الدولية للتقرير المالي المعتمدة في المملكة العربية السعودية والشركة ملزمة في هذه الحالة بتطبيق التعديلات أو التغييرات التي تطرأ على هذه المعايير من وقت لآخر. إن أي تغييرات في المعايير الدولية للتقرير المالي أو إلزامية تطبيق بعض المعايير الجديدة من الممكن أن تؤثر سلباً على القوائم المالية للشركة، مما سيؤثر سلباً وبشكل جوهري على وضعها المالي ونتائج عملياتها وتوقعاتها المستقبلية.

أدى التطبيق لمعايير المحاسبة الدولية (IFRS) للشركة إلى تغييرات على القوائم المالية للشركات للسنة المالية المنتهية في 31 ديسمبر 2020م والذي انعكس على القوائم المالية للشركة، توضح الجداول أدناه ملخص التسيويات التي تمت على القوائم المالية نتيجة لتطبيق معايير المحاسبة الدولية (IFRS) للشركة وإعادة تصنيف بعض البنود من قبل الشركة:

الجدول رقم (12): أثر تطبيق المعايير الدولية للتقرير المالي (IFRS) على عناصر قائمة المركز المالي كما في 31 ديسمبر 2020م

التعديلات على قائمة المركز المالي كما في تاريخ 31 ديسمبر 2020م			
البند	الأرصدة كما تم عرضها سابقاً وفقاً للمعيار الدولي للتقرير المالي للمنشآت صغيرة ومتوسطة الحجم ريال سعودي	أرصدة قائمة المركز المالي بعد تطبيق المعايير الدولية للتقرير المالي ريال سعودي	تأثير اعتماد المعايير الدولية للتقرير المالي ريال سعودي
مجموع الأصول	68,052,541	66,688,100	(1,364,441)
مجموع حقوق الملكية	31,297,771	32,650,924	739,405
مجموع الالتزامات	36,754,770	34,650,924	(2,103,846)
مجموع حقوق الملكية والالتزامات	68,052,541	34,650,924	(2,103,846)

المصدر: القوائم المالية المراجعة ذات الغرض الخاص للسنة المالية المنتهية في 31 ديسمبر 2021م

الجدول رقم (13): التعديلات على قائمة الأرباح أو الخسائر والدخل والشامل الآخر للسنة المالية المنتهية في 31 ديسمبر 2020م

التعديلات على قائمة الأرباح أو الخسائر والدخل والشامل الآخر كما في تاريخ 31 ديسمبر 2020م			
البيان	الأرصدة كما تم عرضها سابقاً وفقاً للمعيار الدولي للتقرير المالي للمنشآت صغيرة ومتوسطة الحجم ريال سعودي	أرصدة قائمة الأرباح أو الخسائر والدخل والشامل الآخر بعد تطبيق المعايير الدولية للتقرير المالي ريال سعودي	تأثير اعتماد المعايير الدولية للتقرير المالي ريال سعودي
إيرادات	52,055,539	52,055,539	-
تكلفة الإيرادات	(19,734,728)	(30,513,810)	(10,779,082)

21,541,729	(10,779,082)	32,320,811	إجمالي الربح
(7,776,913)	5,758,200	(13,535,113)	مصاريف عمومية وإدارية
(1,394,427)	5,373,744	(6,768,171)	مصاريف بيع وتسويق
12,687,904	670,377	12,017,527	الربح التشغيلي
(1,349,999)	-	(1,349,999)	تكاليف التمويل
317,515	-	317,515	إيرادات أخرى
11,337,905	628,534	10,709,371	الربح قبل الزكاة
			زكاة
11,055,140	628,534	10,426,606	الربح للسنة
-	-	-	الدخل الشامل الآخر
-	-	-	بنود الدخل الشامل الآخر التي لن يعاد تصنيفها إلى الربح أو الخسارة في السنوات اللاحقة:
-	-	-	خسارة إعادة قياس التزامات النافع المحددة للموظفين
346,897	-	346,897	الدخل الشامل الأخر للسنة
11,402,037	628,534	10,773,503	أجمالي الدخل الشامل الأخر للسنة

المصدر: القوائم المالية المراجعة ذات الغرض الخاص للسنة المالية المنتهية في 31 ديسمبر 2021م

إن التحول إلى المعايير الدولية للتقرير المالي لم يكن له أي تأثير على التدفقات النقدية للشركة للسنة المنتهية في 31 ديسمبر 2020.

كما طبقت الشركة لأول مرة بعض المعايير والتعديلات السارية المفعول على الفترات السنوية التي تبدأ في 1 يناير 2020 أو بعد ذلك التاريخ والتي ليس لها أي تأثير جوهري. ولم تقم الشركة بالتطبيق المبكر لأي معيار أو تفسير أو تعديل آخر أُصْدِرَ ولم يصبح ساريًا المفعول حتى الآن:

الجدول رقم 1: المعايير الجديدة للطبقة والتي ليس لها أي أثر جوهري

التاريخ السريران	الوصف	المحيار - التفسير
01 يناير 2020م	كوفيد 19 – المتعلق بامتيازات الإيجار	تعديلات المعيار الدولي للتقرير المالي (16)
01 يناير 2020م	إصلاح سعر الفائدة – المرحلة الثانية	تعديلات المعيار الدولي للتقارير المالية (7) و (9) و (16) ومعيار المحاسبة الدولي (39)

المصدر: القوائم المالية المراجعة ذات الغرض الخاص للسنة المالية المنتهية في 31 ديسمبر 2021م

كما أنه يوجد بعض المعايير والتفسيرات الجديدة والمعدلة الصادرة غير سارية المفعول حتى تاريخ إصدار القوائم المالية للشركة للسنة المالية المنتهية في 31 ديسمبر 2021م. وتتوي الشركة تطبيق هذه المعايير والتفسيرات الجديدة والمعدلة، متى كان ذلك مناسبًا، عندما تصبح سارية المفعول.

وليس من المتوقع أن تؤثر المعايير والتفسيرات المعدلة التالية تأثيرًا جوهريًا على القوائم المالية الخاصة بالشركة. وهي كالتالي:

الجدول رقم (14): المعايير الغير سارية والغير مطابقة حتى إصدار القوائم المالية للسنة المنتهية في 31 ديسمبر 2021م

الوصف	المحيار - التفسير
عقود التأمين (1 يناير 2023)	المعيار الدولي للتقرير المالي (17)
الممتلكات، المصنع والمعدات ومنتجات (1 يناير 2022)	تعديلات على المعيار المحاسبة الدولي (16)
الرجوع الى الاطار المفاهيمي (1 يناير 2022)	تعديلات المعيار الدولي للتقرير المالي (3)
العقود المرهقة – تكلفة تنفيذ العقود – 1 يناير 2022)	تعديلات على معيار المحاسبة الدولي (37)
تصنيف الالتزامات الى متداولة / غير متداولة (1 يناير 2023)	تعديلات على معيار المحاسبة الدولي (1)
الإفصاح عن السياسات المحاسبية – 1 يناير 2023)	تعديلات على معيار المحاسبة الدولي 1 وبينما ممارسة المعيار الدولي للتقرير المالي 2



تعديلات على معيار المحاسبة الدولي 12	الضريبة المؤجلة المتعلقة بالأصول والالتزامات الناتجة عن معاملة واحدة
تعديلات على معيار المحاسبة الدولي 8	تعريف التقديرات المحاسبية - (1 يناير 2023)
تعديلات على المعيار الدولي للتقرير المالي 10 ومعيار المحاسبة الدولي 28	بيع أو مساهمة أسهم بين المستثمر وشركته التابعة أو المشروع المشترك
تعديلات سنوية على المعايير الدولية للتقارير المالية 2018-2020	المعيار الدولي للتقارير المالية (9) الأدوات المالية المعيار الدولي للتقارير المالية (16) عقود إيجار المعيار الدولي للتقارير المالية (1) اعتماد المعايير الدولية لإعداد التقارير المالية لأول مرة (1 يناير 2022)

المصدر: القوائم المالية المراجعة ذات الغرض الخاص للسنة المالية المنتهية في 31 ديسمبر 2021م

كما سيؤدي تطبيق المعايير المطبقة مسبقاً أو المعايير الجديدة والتعديلات على المعايير المطبقة مسبقاً إلى تغييرات مماثلة في السنوات المالية اللاحقة أو تغييرات أخرى قد تكون جوهرية ولم يظهر أثرها حالياً أو قد لا تعلمها الشركة. كما أن حداثة تطبيق معايير المحاسبة الدولية (IFRS) على النحو المعتمد في المملكة، قد ينتج تغييرات جوهرية على القوائم المالية للشركة خلال السنوات القادمة وبالتالي فإن أي تغييرات في هذه المعايير أو إلزامية تطبيق بعض المعايير الجديدة من الممكن أن تؤثر سلباً وبشكل جوهري على القوائم المالية وبالتالي على النتائج المالية للشركة ومركزها المالي.

43.1.2 المخاطر المتعلقة بقرار هيئة الموانئ السعودية برفع رسومها بدءاً من يناير 2021م

قررت الهيئة العامة للموانئ السعودية زيادة الرسوم التي تتقاضاها من الركاب والسفن التي تستفيد من خدماتها، والتي بدأ تحصيل الرسوم بالزيادة الجديدة إعتباراً من أول يناير 2021. حيث رفعت الهيئة العامة للموانئ السعودية رسوم سفن الحاويات التي تفرغ برفاعات الحاويات المتخصصة من 1,500 ريال إلى 6,300 ريال عن كل رافعة في الساعة أو جزء من الساعة بزيادة الرسوم بنسبة 320%. كما بلغت رسوم القدوم للميناء 100 ريال للزيارة الواحدة لأي سفينة، و100 ريال رسوم المغادرة.

يوضح الجدول التالي إجمالي قيمة رسوم التخليص الجمركي المدفوعة من قبل الشركة للسنة المالية المنتهية في 31 ديسمبر 2020م والسنة المالية المنتهية في 31 ديسمبر 2021م والفترة المالية المنتهية في 30 يونيو 2022م:

الجدول رقم (15): رسوم التخليص الجمركي

بيان	السنة المالية المنتهية في 31 ديسمبر 2020م (بالريال السعودي)	السنة المالية المنتهية في 31 ديسمبر 2021م (بالريال السعودي)	الفترة المالية المنتهية في 30 يونيو 2022م (بالريال السعودي)
رسوم التخليص الجمركي	43,090	271,834	49,369
الإجمالي	43,090	271,834	49,369

المصدر: الشركة

وحيث أن الشركة تعتمد على استيراد بعض المواد الأولية من خارج المملكة، فإن زيادة الرسوم الخاصة بالهيئة العامة للموانئ السعودية سينعكس بالزيادة على تكاليف المنتجات المستوردة من خارج المملكة وبالتالي زيادة تكاليف المبيعات، والذي سيؤثر بشكل سلبي وجوهري على أعمال الشركة ونتائج عملياتها ووضعها المالي وعلى توقعاتها المستقبلية.

44.1.2 المخاطر المتعلقة بالتعامل مع الموردين

تتمارس الشركة أنشطتها عن طريق توريد المواد الأولية من داخل وخارج المملكة. تعتمد الشركة على أوامر الشراء والفوترة المباشرة في التعامل مع عقود التوريد وعلى أساس غير حصري، ويعني ذلك أنه يحق للموردين التعامل أو إبرام اتفاقيات مع منافسي الشركة بخصوص نفس المواد التي تنلقاها الشركة. وعليه، قد يصعب على الشركة أن تضمن استمرار التوريد وعدم تأثر العمل في ظل عدم وجود عقود أو اتفاقيات حصرية طويلة الأجل مع هؤلاء الموردين الرئيسيين، وقد لا تتمكن الشركة من تلبية متطلبات عملائها من حيث استمرار توريد المواد الأولية بنفس النوعيات والجودة التي اعتادوا عليها، وستتأثر أعمال الشركة وعلاقتها بعملائها سلباً، في حال قام أي من هؤلاء الموردين الرئيسيين بإنهاء أعمالهم مع الشركة في المستقبل أو التحول إلى منافسين آخرين أو توزيع منتجاتهم بأنفسهم أو تقليص حجم المواد الأولية نتيجة نقص التوريد أو وقوع تغييرات في الاستراتيجية أو في حال أبرم أي من موردي الشركة اتفاقية حصرية مع منافس أو حدوث أي خلل أو عطل أو انقطاع مفاجئ في عمل الموردين أو غيرها، كما أنه لا يوجد أي ضمان أن الشركة قادرة على إيجاد موردين آخرين بشروط وأحكام مماثلة، مما سيؤثر بشكل سلبي وجوهري على أعمال الشركة ونتائج عملياتها ووضعها المالي وتوقعاتها المستقبلية.



45.1.2 المخاطر المتعلقة بالتغيرات في الأنظمة واللوائح المعمول بها على أعمال الشركة

كما في تاريخ هذه النشرة، تعتمد أعمال الشركة بشكل جزئي على استيراد المواد الأولية من خارج المملكة. وبناءً عليه، تؤثر أنظمة الاستيراد في المملكة وقوانين التصدير لدى سلطات الاختصاص التي تستورد منها الشركة أو موردي المنتجات، التي تقوم الشركة بتوزيعها بشكل كبير على أعمال الشركة. وإذا تضمنت لوائح الاستيراد على مزيد من القيود المفروضة على المنتجات التي تقوم الشركة بشرائها من موردين، أو إذا ما فرضت عقوبات أو إجراءات مقاطعة على البلدان التي تستورد الشركة منها منتجاتها بشكل جزئي أو كلي، فإن ذلك سيؤثر بشكل سلبي وجوهري على أعمال الشركة ووضعها المالي ونتائج عملياتها.

46.1.2 المخاطر المتعلقة بأثر ازدياد المصاريف التشغيلية على أعمال الشركة

شهدت المصاريف للشركة ارتفاعاً بنسبة (44.97%) خلال السنة المالية المنتهية في 31 ديسمبر 2021م مقارنة بالسنة المالية المنتهية في 31 ديسمبر 2020م ناتجة بشكل أساسي عن الارتفاع في كل من مصاريف الرواتب والأجور والتي ارتفعت من (9,127,862) ريال سعودي في العام 2020م لتصل إلى (13,024,753) ريال سعودي بنسبة ارتفاع بلغت (42.69%).

قد تزداد مصاريف الشركة التشغيلية نتيجة لمجموعة من بما فيها - على سبيل المثال لا الحصر - زيادة تكاليف الرواتب والأجور، وتكاليف إسناد الخدمات إلى مقدمي خدمات خارجيين، وتكاليف التجميل والتنزيل والنقل، وتكاليف استهلاك الوقود والمياه والكهرباء، وتكاليف الإصلاح والصيانة، وأقساط التأمين، والتكاليف المتعلقة بزيادة إيجارات العقارات المستأجرة من قبل الشركة. وتجدر الإشارة إلى أن أسعار الوقود والمياه والكهرباء قد ارتفعت في السنوات الماضية. كما قد تؤدي أي زيادة في متطلبات سعودة الوظائف بالشركة إلى زيادة مصاريف الشركة التشغيلية. وسوف يترتب على أية زيادة في المصاريف التشغيلية للشركة انخفاض في تدفقاتها النقدية وهامش ربحها والمبالغ المتاحة لتشغيل فروعها الحالية ولأي توسع مستقبلي. وهذا بدوره سوف يكون أثر سلبي وجوهري على أعمال الشركة ونتائج عملياتها ووضعها المالي وتوقعاتها المستقبلية.

47.1.2 المخاطر المتعلقة بموسمية أعمال الشركة

يتأثر قطاع الشركة، كغيره من القطاعات، بتقلبات العرض والطلب في السوق. لذلك، كما وبحكم طبيعة نشاط الشركة، فإن شهر رمضان يقل فيها مبيعات الشركة نظراً لضعف الاستهلاك على منتجات الشركة، كما تقل مبيعات منتجاتها خلال أيام وسط الأسبوع مقارنة بنهاية الأسبوع، كما أن مستويات مبيعات الشركة ثابتة تقريباً خلال باقي فترات السنة ولا تتأثر سلبياً بشكل واضح خلال أي فترة نظراً لعدم وجود مواسم الخاصة بمنتجات الشركة خلال فترات السنة. لذلك، فإن عدم تكيف مستويات المشتريات والمخزون لمنتجات الشركة مع وجود أي انخفاض حاد في الطلب على منتجات الشركة في السوق، فإن ذلك قد يؤدي إلى تكبد الشركة إلى تكاليف إضافية خصوصاً تكاليف تخزين إضافية أو تلف المنتجات، كما أن أو انخفاض الطلب بشكل عام على منتجات الشركة سيؤثر سلبياً على مبيعات الشركة، وبالتالي التأثير بشكل سلبي وجوهري على أداء الشركة ونتائج عملياتها ومركزها المالي وتوقعاتها المستقبلية.

48.1.2 المخاطر المتعلقة بالبيئة المنافسة

تعمل الشركة في بيئة تنافسية، ولا يوجد ضمان باستمرار قدرة الشركة على المنافسة بشكل فعال مع الشركات الأخرى في السوق، وتتميز تلك المنافسة بأنها سريعة التغير من الناحية التقنية ومتطلبات العملاء وتطوير وتحديث المنتجات المقدمة إلى السوق حديثاً وتحديثها، وتتوقع الشركة أن تواجه منافسة في المنتجات أو الزيادة في الأسعار. وقد ينتج عن المنافسة القوية في المنتجات والأسعار زيادة في التكاليف والمصروفات، منه على سبيل المثال تكاليف الإعلانات والتسويق والمبيعات المستقبلية والبحوث والتطوير وخصوصاً المنتجات ورسوم استبدال المنتجات المقدمة ودعم التسويق والخدمات المستمرة المتعلقة بالمنتجات، بالإضافة إلى ذلك، قد تعمل الشركات المنافسة الحالية والرئيسية للشركة على إنشاء علاقات شراكة فيما بينهم أو مع أطراف أخرى والتي من شأنها أن تحسن وتطور مصادره. ونتيجةً لصفقات الاستحواذ تلك، قد تحتاج الشركات المنافسة الحالية والرئيسية للشركة أن تعمل على تطوير التقنيات الجديدة ومتطلبات المستخدم أو العميل وتخصيص مصادر أكبر لبيع أو عرض حلولهم، وبدء أو إيقاف المنافسة في الأسعار، والاستفادة من الفرص الأخرى المتواجدة بسرعة أكبر أو تطوير وتوسيع عروضهم بسرعة وبشكل أوسع من الشركة. وقد يعمل المنافسون على مضاعفة منتجاتهم وخدماتهم المعروضة والتي من شأنها أن تقلل حصة الشركة الحالية في السوق. وسيكون لكل ما ذكر أعلاه تأثير سلبي كبير وبشكل جوهري على أعمال الشركة ومركزها المالي ونتائج عملياتها.

49.1.2 المخاطر المتعلقة بالأصول الثابتة

إن لدى الشركة أصول ثابتة تستخدمها في عملياتها التشغيلية وبمعدل إهلاك سنوي يتراوح من (5%) إلى (20%) ويستثنى من ذلك الأراضي المملوكة للشركة، كما بلغت نسبة الإهلاك المجمع من إجمالي القيمة الدفترية للأصول الثابتة (باستثناء الأراضي المملوكة) (32.00%) و (32.10%) و (35.38%) كما في 31 ديسمبر 2020م وكما في 30 يونيو 2022م على التوالي، وهي مهمة للغاية لنجاح عملياتها. لذلك تعتمد الشركة على التشغيل الموثوق والمتسق لهذه المعدات من أجل تحقيق أهدافها وتوقعاتها المالية. إن أي عطل غير متوقع يطرأ على الآلات أو المعدات أو أي صيانة مطولة لها من شأنه أن يعطل إنتاج الشركة ويضعف قدرتها على إنتاج كميات كافية من

المنتجات بصورة مستمرة أو على تأمين جودة المنتجات بالشكل الذي يلي مطالب عملائها أو الالتزام بمتطلباتها التعاقدية. وفي حال وجود أي إخفاق سيؤثر بشكل سلبي وجوهري على أعمال الشركة ووضعها المالي وتوقعاتها المستقبلية ونتائج عملياتها.

كما أنه وفي حال وجود إضافات جوهريّة في الأصول الثابتة متضمنة الأراضي والمباني وتحسينات على مباني مستأجرة والآلات والمعدات والسيارات والمشروعات تحت التنفيذ، فإن ذلك سيزيد من مصروف الإهلاك السنوي، وفي حال عدم تحسن مستوى ربحية الشركة نتيجة للإضافات الجوهريّة في الأصول الثابتة، فإن ذلك سيؤثر بشكل سلبي على ربحية الشركة نتيجة لزيادة مصروف الإهلاك السنوي وبالتالي التأثير بشكل سلبي وجوهري على ماسيودي إلى انخفاض الربحية في أعمال الشركة ووضعها المالي وتوقعاتها المستقبلية ونتائج عملياتها.

50.1.2 المخاطر المتعلقة بالمحفظة الاستثمارية

لدى الشركة محفظة استثمارية يتم إدارتها من قبل شركة الرياض المالية، (فضلاً راجع القسم الفرعي (3.17) "استثمارات مالية بالقيمة العادلة من خلال قائمة الربح والخسارة" من القسم (3) "خلفية عن الشركة وطبيعة أعمالها" في هذه النشرة)، ولا يوجد ضمان بأن المحفظة الاستثمارية سوف تتمكن من تحقيق عوائد إيجابية في الوقت المناسب أو أي وقت على الإطلاق، وقد لا تكون هناك إمكانية لبيع الأسهم المستثمر بها أو لا يكون سعر بيعها يمثل القيمة العادلة لها، وبالتالي فإن الشركة معرضة لعدم حصولها على عوائد إيجابياً من هذه الاستثمارات أو تحقيق عوائد لا تتناسب مع استراتيجية الشركة للاستثمار في الأسهم المستثمر بها أو خسارة جزء أو كل استثمارها في هذه الأسهم، وفي حال حدوث أي من هذه الأمور فإن ذلك سيؤثر بشكل سلبي وجوهري على أداء الشركة ونتائج عملياتها وتوقعاتها المستقبلية.

51.1.2 المخاطر المتعلقة بالتركز الجغرافي لفروع الشركة بمدينة الرياض

كما في تاريخ هذه النشرة، تمتلك الشركة عدد (8) فروع تتركز جميعها في مدينة الرياض (لمزيد من المعلومات فضلاً راجع القسم الفرعي (3.11) "فروع الشركة" في هذه النشرة). وعليه سوف تتأثر الفروع بالأوضاع والانكماشات والدورات الاقتصادية التي تتأثر بها مدينة الرياض، أو بالكوارث الطبيعية التي قد تحدث في مدينة الرياض، وبالتالي التأثير بشكل سلبي وجوهري على أعمال الشركة ونتائج عملياتها وأدائها المالي وتوقعاتها المستقبلية.

52.1.2 المخاطر المتعلقة بأعمال تجديد وإعادة تطوير مطاعم ومطابخ الشركة

قامت الشركة ولأغراض أعمال التجديد وتحسين بإقفال عدد (2) فروع خلال العام 2021م تتمثل في كل فرع حي السلمانية - طريق العروبة لمدة ثلاثة (3) أشهر وفرع حي الغدير ولمدة ثلاثة (3) أشهر.

ويجب على الشركة القيام بأعمال تجديد وتحسين و/ أو إعادة تطوير لفروع مطاعمها ومطابخها الحالية بصورة مستمرة من أجل الحفاظ على جاذبيتها واستمرار زيارتها من قبل عملاء الشركة. وقد تتغير تطلعات العملاء وأذواقهم واختياراتهم، وقد يتضمن ذلك، على سبيل المثال، توقع توفير مرافق جديدة، وتغيير في التصميم بشكل أكثر ابتكاراً ومجموعة أكثر تنوعاً من خيارات المنتجات، وقد لا تكون الفروع الحالية المملوكة للشركة قابلة لإجراء تعديلات عليها بشكل يلي هذه التطلعات. كما أنه قد لا تتمكن فروع الشركة الحالية من المطاعم من منافسة مطاعم منافسها الجديدة والأكثر تنوعاً بفاعليته، حتى في حال قيام الشركة بتنفيذ أعمال التجديد المذكورة، كما قد تسبب أي أعمال تجديد للفروع إلى انخفاض إيرادات الشركة بشكل جزئي ومؤقت خلال فترة إجراء أعمال التجديد تلك. وإذا زادت تكاليف أعمال التجديد والتحسين و/ أو إعادة التطوير للمطاعم والمطابخ عما هو متوقع أو إذا دعت الحاجة إلى استبدال هذه الأعمال في الفروع في وقت أبكر من العمر الإنتاجي المقدر، فقد لا تستطيع الشركة تحقيق الإيرادات المستهدفة. ويضاف إلى ذلك أنه من الممكن أن تؤدي زيادة التكاليف إلى انخفاض الدخل التشغيلي للشركة مما سيكون له تأثير سلبي وجوهري على أعمال الشركة ووضعها المالي ونتائج عملياتها وتوقعاتها المستقبلية.

53.1.2 المخاطر المتعلقة بإقفال بعض فروع المطاعم والمطابخ

قامت الشركة بداية العام 2022م بإقفال فرع مطعم خاص بالعلامة التجارية (إروري - طوكيو الفاخرة) بمدينة الرياض نتيجة لتحقيق خسائر تشغيلية، حيث حقق الفرع خسائر تشغيلية بلغت (1,799,184) ريال سعودي و(2,586,451) ريال سعودي للسنة المالية المنتهية كما في 31 ديسمبر 2020م وللجنة المالية المنتهية كما في 31 ديسمبر 2021م على التوالي. بعد إقفال الفرع، قامت الشركة بإعادة توزيع جميع الأصول الثابتة على فروع المطاعم الحالية وحفظ بعض الأصول في مستودعات الفروع لغايات استخدامها في الفروع الجديدة التي تخطط الشركة لافتتاحها خلال العام 2023م، كما تم إعادة توزيع الموظفين والعاملين في مطعم إروري على فروع الشركة الحالية. مع الإشارة إلى أن الشركة حققت إيرادات من عمليات غير مستمرة تم تصنيفها كإيرادات أخرى بقيمة (2,119,480) ريال سعودي ناتجة عن الإنهاء الكلي لعقد إيجار فرع مطعم إروري والمسجلة فترة عقد الإيجار المتبقية في قائمة المركز المالي للشركة كالتزام عقود التأجير.

بلغ رصيد إجمالي تحسينات المباني الخاص بفرع إروري ما قيمته (1,264,785) ريال سعودي كما في تاريخ 31 ديسمبر 2021م، وبلغ رصيد إجمالي الإهلاك التراكمي الخاص بفرع إروري ما قيمته (548,031) ريال سعودي كما في تاريخ 31 ديسمبر 2021م، كما بلغت صافي القيمة الدفترية ما قيمته (716,754) ريال سعودي كما في تاريخ 31 ديسمبر 2021م، مع الإشارة إلى أن الشركة بتاريخ 2022/08/09م قررت تعيين مستشار تقييم معتمد لتقييم كافة أصول الشركة متضمنة تحسينات المباني الخاصة بفرع مطعم



إروري الذي تم إقفاله لقياس أي انخفاض في قيمة الأصول الدفترية وتكوين مخصصات بذلك وعكسها على القوائم المالية المراجعة للسنة المالية المنتهية في 31 ديسمبر 2022م.

مع الإشارة إلى أنه في حال تعذر وصول ربحية أي من الفروع القائمة و/ أو الجديد إلى المستوى المتوقع أو تعرضه لمخاطر تشغيلية أو تأثر أداؤها بشكل سلبي، فقد تقرر الشركة إقفال بعض الفروع، وبالتالي التأثير بشكل سلبي وجوهري على أعمال الشركة ووضعها المالي ونتائج عملياتها وتوقعاتها المستقبلية.

54.1.2 المخاطر المتعلقة بقدرة الشركة على الحفاظ على سمعة علامتي "طوكيو" و "كيمونو"

تعتمد الشركة بشكل كبير في نجاحها على قدرتها على الحفاظ على صورة وسمعة علامتي "طوكيو" و "كيمونو"، وقد تضر أي أمور تتعلق بالجودة وبمعايير الصحة والسلامة (سواء كانت فعلية أو متصورة أو حتى زائفة - بما في ذلك أية حوادث قد تقع في مطاعم ومطابخ الشركة)، بعلامتي "طوكيو" و"كيمونو"، وقد يؤدي ذلك إلى تشويه سمعة الشركة و/ أو قد يتسبب في خسارة العملاء لصالح منافستها، الأمر الذي قد يسفر عنه نقص في أعداد العملاء، ويؤدي بدوره إلى تراجع إيرادات الشركة.

وإضافة إلى ذلك، فقد تؤدي الدعاية السلبية الناتجة عن أفعال أعضاء مجلس إدارة الشركة أو المساهمين أو الإدارة أو الأطراف ذات العلاقة، أو الموردين أو العاملين، مثل الحوادث المتعلقة بخدمة العملاء أو عدم التقيد بالأنظمة واللوائح، إلى التأثير سلباً وبشكل جوهري على علامتي "طوكيو" و "كيمونو"، وقد تنتشر مثل هذه الدعاية السلبية بشكل سريع وعلى نطاق واسع، خصوصاً مع زيادة وسائل التواصل الاجتماعي، مما يزيد من صعوبة تمكن الشركة من التصدي لها والتجاوب معها، وقد تؤدي الأضرار التي تلحق بسمعة الشركة وعلامتها التجارية إلى انخفاض الطلب على منتجات الشركة، مما سيؤثر بشكل سلبي وجوهري على أعمال الشركة ونتائج عملياتها ووضعها المالي وتوقعاتها المستقبلية.

55.1.2 المخاطر المتعلقة بالإيرادات غير المتكررة

حققت الشركة خلال فترة أول ستة أشهر في عام 2022م إيرادات أخرى غير متكررة بقيمة (2,119,480) ريال سعودي مثلت نسبة (91.11%) من إجمالي قيمة الإيرادات الأخرى ناتجة عن الإنهاء الكلي لعقد إيجار فرع مطعم إروري والمسجلة فترة عقد الإيجار المتبقية في قائمة المركز المالي للشركة كالتزام عقود التأجير.

وبالتالي، فإنه في حال عدم قدرة الشركة على تحقيق إيرادات مماثلة تشغيلية أو غير تشغيلية، فإن ذلك سيؤثر بشكل سلبي وجوهري على أعمال الشركة ووضعها المالي ونتائج عملياتها وتوقعاتها المستقبلية.

2.2 المخاطر المتعلقة بالسوق والقطاع الذي تعمل فيه الشركة

1.2.2 المخاطر المتعلقة بالأداء الاقتصادي للمملكة

يعتمد الأداء المستقبلي المتوقع للشركة على عدد من العوامل التي تتعلق بالأوضاع الاقتصادية في المملكة بشكل عام وتشمل، على سبيل المثال لا الحصر، عوامل التضخم ونمو الناتج المحلي ومتوسط دخل الفرد ونحو ذلك. ويعتمد اقتصاد المملكة الكلي والجزئي بشكل أساسي على النفط والصناعات النفطية والتي لا تزال تسيطر على حصة كبيرة من الناتج المحلي الإجمالي، وعليه فإن أي تقلبات غير مواتية تحدث في أسعار النفط سيكون لها أثرها المباشر والجوهري على خطط ونمو اقتصاد المملكة بشكل عام وعلى معدلات الإنفاق الحكومي، والذي من شأنه التأثير سلباً على أداء الشركة المالي، نظراً لعملها ضمن منظومة اقتصاد المملكة وتأثرها بمعدلات الإنفاق الحكومي. كما يعتمد استمرار نمو اقتصاد المملكة على عدة عوامل أخرى بما فيها استمرار النمو السكاني واستثمارات القطاعين الحكومي والخاص في البنية التحتية، لذا فإن أي تغيير سلب في أي من هذه العوامل سيكون له تأثير كبير على الاقتصاد وبالتالي سيؤثر بشكل سلب وجوهري على أعمال الشركة ونتائجها المالية وتوقعاتها المستقبلية.

2.2.2 المخاطر المتعلقة بعدم الاستقرار السياسي والاقتصادي في منطقة الشرق الأوسط

تعاني العديد من دول منطقة الشرق الأوسط من عدم الاستقرار السياسي أو الأمني في الوقت الحاضر. ولا يوجد ضمانات بأن الظروف الاقتصادية والسياسية في تلك البلدان أو أي بلدان أخرى لن يكون لها تأثير سلب على اقتصاد المملكة وبالتالي على قدرة عملاء الشركة على تجديد علاقاتهم معها وعدم قدرتها الحصول على عملاء جدد، الأمر الذي سيؤثر بشكل سلب وجوهري على أعمال الشركة ونتائج عملياتها ووضعها المالي وتوقعاتها المستقبلية.

3.2.2 المخاطر المتعلقة بنظام الشركات

يفرض نظام الشركات الذي دخل حيز التنفيذ بتاريخ 1437/07/25هـ (الموافق 2016/05/02م) بعض المتطلبات النظامية التي يتوجب على الشركة الالتزام بها مع الإشارة إلى أن الشركة لم يسبق وأن خالفت نظام الشركات. وسيستلزم ذلك قيام الشركة باتخاذ الإجراءات والتدابير للالتزام بمثل هذه المتطلبات والتي من الممكن أن تؤثر على خطة أعمالها أو تستغرق وقت طويل. كما يفرض نظام الشركات عقوبات أشد صرامة على مخالفة أحكامه وقواعده والتي تعتبر إلزامية على جميع الشركات، وبالتالي فإنه من الممكن أن تتعرض الشركة أو أعضاء مجلس إدارتها أو إدارتها التنفيذية إلى مثل هذه العقوبات من غرامات مالية أو السجن أو كلاهما (على سبيل المثال نص نظام الشركات على أن كل مدير أو مسؤول أو عضو مجلس إدارة أو مراجع حسابات أو مصنف سجل بيانات كاذبة أو مضللة فإنه يعاقب بالسجن مدة لا تزيد عن 5 سنوات وبغرامة لا تزيد على خمسة ملايين ريال سعودي، كما نصت المادة (214) من نظام الشركات على تصاعف العقوبات في حال تكرار المخالفات) في حال عدم التزامها بأحكام وقواعد نظام الشركات، الأمر الذي من شأنه التأثير سلباً وبشكل جوهري على أعمال الشركة ووضعها المالي ونتائج عملياتها.

4.2.2 المخاطر المتعلقة بتطبيق لائحة حوكمة الشركات

أصدر مجلس الهيئة لائحة حوكمة الشركات جديدة بموجب القرار رقم (2017-16-8) وتاريخ 1438/05/16هـ (الموافق 2017/02/13م)، بناءً على نظام الشركات الصادر بالمرسوم الملكي رقم م/3 وتاريخ 1437/01/28هـ (الموافق 2015/11/10م)، والمعدلة بقرار مجلس هيئة السوق المالية رقم 1-94-2022 وتاريخ 1444/01/24هـ (الموافق 2022/08/22م).

وعلى الرغم من أن لائحة حوكمة الشركات تعتبر استرشادية للشركات المدرجة في السوق الموازية كما في تاريخ هذه النشرة، إلا أنه في حال تطبيقها بشكل إلزامي فإن نجاح الشركة في تطبيق الحوكمة بشكل صحيح يعتمد على مدى استيعاب وفهم مجلس الإدارة ولجانته والإدارة التنفيذية والعاملين في الشركة لهذه القواعد والإجراءات، وفي حال عدم التزام الشركة بذلك فإنها ستكون عرضة للمخالفات الجزائية من قبل هيئة السوق المالية، الأمر الذي سيكون له تأثير سلب وجوهري على أعمال الشركة ومركزها المالي ونتائج عملياتها.

5.2.2 المخاطر المتعلقة بعدم التقيد بالأنظمة والقوانين الحالية و/أو صدور أنظمة وقوانين جديدة

تخضع الشركة لإشراف عدد من الجهات الحكومية في المملكة، بما في ذلك على سبيل المثال لا الحصر وزارة الشؤون البلدية والقروية والإسكان وهيئة السوق المالية ووزارة التجارة، بالتالي تخضع الشركة لمخاطر التغييرات في الأنظمة واللوائح والتعاميم والسياسات في المملكة. وتشهد البيئة التشريعية والتنظيمية في المملكة إصدار العديد من الأنظمة واللوائح، والتي يتم تطويرها وتحسينها بشكل مستمر. وتعتبر تكاليف الالتزام لهذه الأنظمة مرتفعة. وفي حال إدخال أي تغييرات على الأنظمة أو اللوائح الحالية أو إصدار قوانين أو لوائح جديدة فإن ذلك سيؤدي إلى تكبد الشركة لمصروفات مالية إضافية غير متوقعة لأغراض تتعلق بالالتزام بتلك اللوائح وتلبية اشتراطات هذه القوانين، أو قد تخضع للعقوبات والغرامات التي تفرضها السلطات الإشرافية المختصة في حال عدم التزامها لهذه اللوائح والأنظمة بشكل مستمر، مما سيؤثر سلباً وبشكل جوهري على أعمالها ونتائج عملياتها ومركزها المالي وتوقعاتها المستقبلية.

6.2.2 المخاطر المتعلقة بضريبة القيمة المضافة

قامت المملكة بإصدار نظام ضريبة القيمة المضافة والذي دخل حيز النفاذ بتاريخ 1 يناير 2018م. ويفرض هذا النظام قيمة مضافة بنسبة 5% على عدد من المنتجات والخدمات وذلك حسب ما هو وارد في النظام، وقد قررت حكومة المملكة زيادة نسبة ضريبة القيمة المضافة من 5% إلى 15% والذي بدأ تطبيقه من شهر يوليو 2020م من هذا العام، وبالتالي، فإنه يتعين على المنشآت ذات العلاقة معرفة طبيعة ضريبة القيمة المضافة وطريقة تطبيقها وكيفية حسابها. كما سيتعين عليها تقديم تقاريرها الخاصة إلى الجهات الحكومية ذات العلاقة. وبناءً على ذلك، يتعين على الشركة التكيف مع التغييرات الناتجة عن تطبيق ضريبة القيمة المضافة، والتي تشمل تحصيلها وتسليمها، وتأثير تطبيق نظام ضريبة القيمة المضافة على أعمال الشركة، وقد أدى تطبيق ضريبة القيمة المضافة في المملكة إلى زيادة أسعار معظم البضائع والمنتجات بما في ذلك منتجات الشركة، مما يؤثر على قرار المستهلك بالشراء نظراً لارتفاع الأسعار وبالتالي التأثير على مبيعات الشركة. ولا يوجد في الوقت الحالي أي مطالبات أو اعتراضات حالية متعلقة بضريبة القيمة المضافة، ومع ذلك فإن أي انتهاك أو تطبيق خاطئ لنظام الضريبة من قبل إدارة الشركة، سوف يُعرضها لغرامات أو عقوبات أو يؤدي إلى الإضرار بسمعتها مما سيؤدي أيضاً من التكاليف والمصاريف التشغيلية، وهو ما يمكن أن يقلل من الوضع التنافسي للشركة ومستوى الطلب على منتجاتها، مما سيكون له تأثير سلبي وجوهري على الشركة ووضعها المالي ونتائج عملياتها وتوقعاتها المستقبلية.

7.2.2 المخاطر المتعلقة بالتقلبات في العرض والطلب

يتأثر قطاع الشركة، كغيره من القطاعات، بتقلبات العرض والطلب في السوق. لذلك، فإن عدم تكيف مستويات الإنتاج مع الهبوط الحاد للطلب، سيؤثر على إنتاجية الشركات ومستويات البيع لديها، والذي سيؤثر بدوره على أداء القطاع بشكل عام، وبالتالي سيؤثر على أداء الشركة ونتائج عملياتها ومركزها المالي بشكل سلبي وجوهري وتوقعاتها المستقبلية.

8.2.2 المخاطر المتعلقة بتغيير آلية احتساب الزكاة وضريبة الدخل

أصدرت هيئة الزكاة والضريبة والجمارك التعميم رقم 1438/16/6768هـ بتاريخ 1438/03/05هـ (الموافق 2016/12/04م) الذي يلزم الشركات السعودية المدرجة في السوق المالية بحساب الدخل والذكاة على أساس جنسية المساهمين والملكية الفعلية بين المواطنين السعوديين والخليجيين وغيرهم على النحو الوارد في "نظام تداولاتي" في نهاية العام. وقبل إصدار هذا التعميم، كانت الشركات المدرجة في السوق المالية خاضعة بوجه عام لدفع الزكاة أو الضريبة على أساس ملكية مؤسسها وفقاً لنظامها الأساسي، ولم يتم الأخذ بالاعتبار أثر الأسهم المدرجة في تحديد وعاء الزكاة. وكان من المقرر تطبيق هذا التعميم في السنة المنتهية في 31 ديسمبر 2016م والسنوات اللاحقة لذلك. ولكن أصدرت هيئة الزكاة والضريبة والجمارك خطابها رقم 1438/16/12097هـ بتاريخ 1438/04/19هـ (الموافق 2017/01/17م) الذي يقتضي تأجيل تنفيذ التعميم للسنة المالية المنتهية في 31 ديسمبر 2017م والسنوات التي تليها. وإلى أن تُصدر هيئة الزكاة والضريبة والجمارك توجهاتها فيما يتعلق بالبيانات وإجراءات تنفيذ هذا التعميم، فإن تنفيذ هذا التعميم بما في ذلك المتطلبات النهائية التي يجب الوفاء بها لا يزال قيد النظر، وكذلك القواعد التي تفرض ضريبة الدخل على جميع المقيمين غير الخليجيين المساهمين في الشركات السعودية المدرجة والتي تطبق ضريبة الاستقطاع على توزيعات الأرباح الخاصة بالمساهمين الغير مقيمين بغض النظر عن جنسياتهم. ولم تقم الشركة بتقييم الأثر المالي لهذا التعميم واتخاذ الخطوات الكافية لضمان الالتزام به حيث أنها شركة مساهمة مغلقة مملوكة من مساهمين سعوديين، وفي حال كان الأثر المالي لهذا التعميم حال تطبيقه كبيراً أو في حال تكبدت الشركة تكاليف إضافية لاتخاذ الخطوات اللازمة لضمان الالتزام به فسيؤثر ذلك سلباً وبشكل جوهري على أعمالها ونتائج عملياتها ومركزها المالي وتوقعاتها المستقبلية.

9.2.2 المخاطر المتعلقة بأنفاق المستهلك بسبب سوء الأوضاع الاقتصادية

قد تؤثر التقلبات في العناصر الاقتصادية الخارجة عن سيطرة الشركة، بما في ذلك قدرة المستهلكين على الاقتراض ومعدلات الفائدة ومعدلات البطالة ومستويات الرواتب ومستويات الضرائب (كضريبة القيمة المضافة، التي تم زيادتها من 5% إلى 15%، ابتداءً من 1 يوليو 2020م) وتكاليف استهلاك المياه والكهرباء، والغاء دعم الحكومة السعودية - سواءً بشكل كامل أو جزئي - لبعض المواد والذي بدوره يؤثر بشكل سلبي على مستوى الدخل المتاح للإنفاق وعلى مستويات انفاق المستهلكين (بما في ذلك الإنفاق الاختياري على مختلف المنتجات) وبالتالي التأثير بشكل سلبي على الطلب على منتجات الشركة. إن أي تراجع في أعداد المستهلكين أو مستويات إنفاقهم، سيؤثر ذلك سلباً وبشكل جوهري على أعمال الشركة ونتائج عملياتها ووضعها المالي وتوقعاتها المستقبلية.

10.2.2 المخاطر المتعلقة بالتغيرات السلبية في أسعار الفائدة

إن تكلفة التمويل تتأثر بمعدلات الفائدة بصورة كبيرة والتي تُعد بدورها على قدر عالٍ من الحساسية تجاه عدد من العوامل الخارجة عن سيطرة الشركة، بما في ذلك السياسات الحكومية والنقدية والضريبية والظروف الاقتصادية والسياسية المحلية والعالمية، واستجابة إلى البيئة المتضخمة الحالية، قامت البنوك المركزية في بعض الدول بزيادة أسعار الفائدة وقد تواصل القيام بذلك خلال الفترات القادمة، مما سيؤدي إلى زيادة في معدلات الفائدة وتكاليف التمويل ذات الصلة، مما قد يؤدي إلى انخفاض ربحية الشركة وتدفقات النقدية. إن الشركة لم تبرم أي اتفاقيات تحوط بشأن تقلبات أسعار الفائدة، إلا أنه وفي حال قررت الشركة التحوط ضد مخاطر أسعار الفائدة والذي قد يكون مكلفاً ولا يوفر لها الحماية الكاملة من أي زيادات في أسعار الفائدة. وعليه، سيكون للتقلبات السلبية في معدلات الفائدة أثر سلبي وجوهري على المركز المالي للشركة وتدفقاتها النقدية وعلى أعمال الشركة ونتائج عملياتها وتوقعاتها المستقبلية.



11.2.2 المخاطر المتعلقة بفرض رسوم أو ضرائب جديدة

بالرغم من أن الشركة لا تخضع في الوقت الراهن لأي نوع من الضرائب بخلاف الزكاة الشرعية وضريبة القيمة المضافة، إلا أنه من المحتمل أن تفرض الحكومة رسوم أخرى أو ضرائب جديدة على الشركات في المستقبل. وفي حال تم فرض رسوم أخرى أو ضرائب جديدة على الشركات بخلاف ما هو مطبق حالياً، فإن ذلك سيؤثر سلباً وبشكل جوهري على أعمال الشركة ونتائج عملياتها وتوقعاتها المستقبلية.

12.2.2 المخاطر المتعلقة بنظام المنافسة ولائحته التنفيذية

في حال أصبحت الشركة في وضع مهيمن في السوق أو تم تصنيفها كذلك من قبل الهيئة العامة للمنافسة، فستخضع الأنشطة التشغيلية للشركة للشروط والضوابط الواردة في نظام المنافسة الصادر بموجب المرسوم الملكي رقم (م/75) وتاريخ 1440/06/29 هـ (الموافق 2019/03/06 م) ولائحته التنفيذية الصادر عن الهيئة العامة للمنافسة بموجب القرار رقم (327) وتاريخ 1441/01/25 هـ (الموافق 2019/09/24 م). حيث يهدف نظام المنافسة لحماية المنافسة العادلة في الأسواق السعودية وتشجيع وترسيخ قواعد السوق وحرية الأسعار وشفافيتها. وفي حالة مخالفة الشركة لأحكام نظام المنافسة وصدر حكم ضد الشركة فيما يتعلق بهذه المخالفة، فإنه من المحتمل أن تتعرض الشركة لغرامات كبيرة تخضع لتقدير الهيئة العامة للمنافسة بما لا يتجاوز نسبة (10%) من قيمة المبيعات السنوية (العائد) محل العقد أو لا تتجاوز عشرة ملايين ريال سعودي في حال عدم إمكانية احتساب العائد السنوي. بالإضافة إلى ذلك، يحق للهيئة العامة للمنافسة طلب تعليق وإيقاف أنشطة الشركة بشكل مؤقت أو دائم (جزئياً أو كلياً) في حال تكرار المخالفات من قبل الشركة. وعلاوة على ذلك، قد تكون إجراءات إقامة الدعاوي مكلفة مادياً للشركة وقد تستغرق مدة طويلة للبت فيها. وقد يكون لحدوث أي من هذه المخاطر المشار إليها أعلاه تأثير سلبي وجوهري على أعمال الشركة ومركزها المالي ونتائج عملياتها وتوقعاتها المستقبلية.

13.2.2 المخاطر المتعلقة بتغيير البيئة التنظيمية والتي لها تأثيرات على كيفية ممارسة الشركة لعملياتها

تخضع الشركة لمجموعة من الأنظمة واللوائح في المملكة، والتي تعمل عدد من الجهات الحكومية على تطبيقها وفقاً لسياسات الحكومة وتوجهاتها، وفي حال وجود أي تعديلات قد تطرأ على الأنظمة واللوائح والسياسات والتوجيهات الإدارية الحكومية أو تفسيراتها في المملكة، بما في ذلك تحديداً تلك المطبقة على قطاع الأغذية والمشروبات في المملكة، فإن ذلك سيؤثر بشكل سلبي وجوهري على الطلب على المنتجات والخدمات المقدمة من قبل الشركة.

14.2.2 المخاطر المتعلقة بإقرار نظام الشركات الجديد مؤخراً في المملكة

تخضع الشركة في إدارتها وتسيير أعمالها ونشاطاتها المختلفة لأحكام نظام الشركات، وقد أعلنت الحكومة في تاريخ 1443/11/29 هـ (الموافق 2022/06/28 م) عن موافقتها على نظام جديد للشركات ليحل محل النظام السابق، وسيدخل هذا النظام الجديد حيز التنفيذ 180 يوماً من تاريخ نشره في الجريدة الرسمية، ويفرض نظام الشركات الجديد بعض المتطلبات الجديدة المتعلقة بالتنظيم وحوكمة الشركات والتي يجب على الشركة الالتزام بها، ويستوجب ذلك أن تقوم الشركة ببعض الإجراءات للالتزام بتلك المتطلبات الجديدة. كما ويفرض نظام الشركات الجديد عقوبات أشد صرامة على مخالفة أحكامه وقواعده الإلزامية، وبالتالي فإنه من الممكن أن تتعرض الشركة إلى مثل هذه العقوبات في حال عدم التزامها بتلك الأحكام والقواعد، فسيكون لذلك أثر سلبي وجوهري على أعمال الشركة ونتائج عملياتها ومركزها المالي وتوقعاتها المستقبلية.



3.2 المخاطر المتعلقة بالأسهم المطروحة

1.3.2 المخاطر المتعلقة بالتذبذبات المحتملة في سعر السهم

قد لا يكون السعر السوقي لأسهم الشركة مستقرًا بعد الطرح، وقد يتأثر بشكل كبير بسبب العديد من العوامل منها دون الحصر: ظروف سوق الأسهم، ضعف أداء الشركة، عدم القدرة على تنفيذ خطط الشركة المستقبلية، دخول منافسين جدد للسوق، التغيير في رؤية أو تقديرات الخبراء والمحللين لسوق الأوراق المالية، وأي إعلان للشركة أو أي من منافسها يتعلق بعمليات اندماج واستحواذ أو تحالفات استراتيجية.

2.3.2 المخاطر المتعلقة بالبيانات المستقبلية

إن النتائج المستقبلية وبيانات الأداء للشركة لا يمكن توقعها فعلياً وقد تختلف عن الموجودة في هذه النشرة. إذ أن إنجازات وقدرة الشركة على التطور هي من تحدد النتائج الفعلية والتي لا يمكن توقعها أو تحديدها. إن عدم دقة البيانات والنتائج تعتبر إحدى المخاطر التي يجب على المساهم التعرف عليها حتى لا تؤثر على قراره الاستثماري.

3.3.2 المخاطر المتعلقة باحتمال إصدار أسهم جديدة

في حال قررت الشركة إصدار أسهم جديدة في المستقبل، فمن المحتمل أن يؤدي ذلك إلى التأثير سلباً على سعر السهم في السوق أو تدني نسبة ملكية المساهمين في الشركة في حال عدم استثمارهم في الأسهم الجديدة في ذلك الحين.

4.3.2 المخاطر المتعلقة بتوزيع أرباح لحاملي الأسهم

تعتمد أرباح السهم في المستقبل على عدد من العوامل من بينها ربحية الشركة والمحافظة على مركزها المالي الجيد والاحتياجات الرأسمالية واحتياطياتها القابلة للتوزيع والقوة الائتمانية المتوفرة للشركة والأوضاع الاقتصادية العامة. قد تؤدي زيادة رأس مال الشركة إلى انخفاض ربحية السهم في المستقبل على خلفية أن أرباح الشركة سوف توزع على عدد أكبر من الأسهم نتيجةً لزيادة رأس مالها. لا تضمن الشركة بأن أية أرباح على الأسهم سوف توزع فعلياً، كما لا تضمن المبلغ الذي سيوزع في أي سنة معينة. يخضع توزيع الأرباح لقيود وشروط معينة ينص عليها النظام الأساسي للشركة. (فضلاً راجع القسم (5) "سياسة توزيع الأرباح" في هذه النشرة).

5.3.2 المخاطر المرتبطة بالسيطرة الفعلية من قبل المساهمين الحاليين بعد الطرح

بعد الانتهاء من عملية الطرح، سيمتلك المساهمون البائعون مليون وستمائة وثمانون ألف (1,680,000) تمثل نسبة ثمانون بالمئة (80.00%). ونتيجة لذلك، قد يتمكن المساهمون الحاليون معاً أو مع مساهمين آخرين من السيطرة على القرارات والتصرفات التي تتطلب موافقة المساهمين - بما في ذلك دون حصر - عمليات الاندماج والاستحواذ وبيع الأصول، وانتخاب أعضاء مجلس الإدارة، وزيادة رأس المال أو تخفيضه، وإصدار أو عدم إصدار أسهم إضافية، أو توزيع الأرباح، أو أي تغيير في الشركة. وفي حال نشأت ظروف تعارض فيها مصالح المساهمين الحاليين مع مصالح مساهمي الأقلية، فإن ذلك قد يضع مساهمي الأقلية في وضع ليس في صالحهم، وقد يمارس المساهمون الحاليون سيطرتهم على الشركة بطريقة تؤثر سلباً وبشكل جوهري على أعمال الشركة ووضعها المالي أو نتائج عملياتها وتوقعاتها المستقبلية.

6.3.2 المخاطر المرتبطة بعدم وجود سوق سابقة لأسهم الشركة

لا يوجد حالياً ولم يسبق وجود سوق مالي لتداول أسهم الشركة، ولا يوجد أي تأكيدات بشأن وجود سوق فعالة ومستمرة لتداول أسهم الشركة بعد إدراج الشركة، وقد يترتب على الطرح وجود عرض أو طلب محدود مما سيؤثر ذلك على سعر السهم، وإذا لم يتطور سوق نشط لتداول أسهم الشركة فقد تتأثر سيولة وسعر تداول أسهم الشركة بشكل سلبي وكبير.

7.3.2 المخاطر المرتبطة ببيع عدد كبير من الأسهم في السوق الموازية بعد عملية الطرح

إن بيع عدد كبير من الأسهم في السوق المالية بعد إتمام عملية الطرح سيؤثر سلباً على السعر السوقي للأسهم. وبعد إتمام عملية الطرح بنجاح، سوف يخضع كبار المساهمين لفترة حظر مدتها (12) اثني عشر شهراً من تاريخ بدء تداول الأسهم في السوق المالية، وقد يؤدي بيع أي من المساهمين الكبار لعدد كبير من الأسهم بعد انتهاء فترة الحظر إلى التأثير سلباً على سوق أسهم الشركة، وبالتالي قد ينتج عن ذلك انخفاض السعر السوقي للأسهم، والذي سيؤثر سلباً وبشكل جوهري على أعمال الشركة ووضعها المالي ونتائج عملياتها وتوقعاتها المستقبلية.

8.3.2 المخاطر المتعلقة بعدم تحقيق متطلبات الانتقال للسوق الرئيسية أو أي متطلبات تنظيمية مستقبلية

يمكن للشركة تقديم طلب إدراج في السوق الرئيسية بعد مرور الفترة النظامية (ستين حسب النظام الحالي للسوق المالية) على إدراجها في السوق الموازية، وذلك بعد استيفاء جميع المتطلبات النظامية الصادرة عن هيئة السوق المالية وعن السوق المالية السعودية (تداول) بناءً على قواعد طرح الأوراق المالية والالتزامات المستمرة

وقواعد الإدراج، والمتعلقة بانتقال الشركات المدرجة في السوق الموازية إلى السوق الرئيسية، في حال عدم تمكن الشركة من استيفاء تلك المتطلبات أو أي متطلبات نظامية إضافية مستقبلية قد تفرضها الهيئة على الشركة أو السوق، فإن الشركة لن تتمكن من الانتقال إلى السوق الرئيسية، وبما أن السوق الموازية حتى تاريخ نشرة الإصدار هذه هي سوق يقتصر فيها التداول على المستثمرين المؤهلين فقط، فإن حجم التداول اليومي والسيولة سيكون أقل منه في السوق الرئيسية، وبالتالي سيؤثر سلباً على سيولة سهم الشركة وقيمتها السوقية، والذي سيؤثر سلباً وبشكل جوهري على أعمال الشركة ووضعها المالي ونتائج عملياتها وتوقعاتها المستقبلية.

9.3.2 المخاطر المتعلقة برغبة الشركة في الاستمرار في السوق الموازية

بعد طرح في السوق الموازية، وبعد مضي الفترة النظامية بموجب القواعد ذات الصلة قد تكون الشركة مستوفية للشروط الخاصة بالانتقال إلى السوق الرئيسية، ولكنها ترغب في الاستمرار كشركة مدرجة في السوق الموازية وعدم الانتقال للسوق الرئيسية. وبما أن السوق الموازية حتى تاريخ نشرة الإصدار هي سوق يقتصر فيها التداول على المستثمرين المؤهلين فقط، فإن حجم التداول اليومي والسيولة سيكون أقل منه في السوق الرئيسية وبالتالي التأثير سلباً على سيولة سهم الشركة وقيمتها السوقية.

10.3.2 المخاطر المتعلقة بسيولة أسهم الطرح

لا يوجد حالياً ولم يسبق وجود سوق مالي لتداول أسهم الشركة، ولا يوجد أي تأكيدات بشأن وجود سوق فعالة ومستمرة لتداول أسهم الشركة بعد انتهاء فترة الطرح، وإذا لم يتطور سوق نشط لتداول أسهم الشركة، فإن ذلك سيؤثر على سيولة وسعر تداول أسهم الشركة بشكل سلبي وكبير، والذي سيؤثر سلباً وبشكل جوهري على أعمال الشركة ووضعها المالي ونتائج عملياتها وتوقعاتها المستقبلية.

11.3.2 المخاطر المتعلقة بتوزيع الأرباح

يعتمد توزيع الأرباح في المستقبل على العديد من العوامل منها تحقق الأرباح في المستقبل، والوضع المالي، والتدفقات النقدية، ومتطلبات رأس المال العامل، والنفقات الرأس مالية والاحتياطات الشركة القابلة للتوزيع، إضافة إلى عدة عوامل أخرى، وقد لا تتمكن الشركة من توزيع أرباح على المساهمين وقد لا يوصي مجلس الإدارة، أو لا يوافق المساهمين على توزيع تلك الأرباح، بالإضافة إلى ذلك في حال إبرام الشركة أي اتفاقيات تمويل مستقبلية تخضع لقيود تمنع الشركة من توزيع أي أرباح إلا بعد الحصول على موافقة خطية للقيام بذلك من قبل الجهة التمويلية.

ومن ناحية أخرى، قد تتكبد الشركة مصاريف أو التزامات جديدة غير متوقعة قد يترتب عليها انخفاض في أرباح الشركة أو تأثير مستوى السيولة النقدية لديها، الأمر الذي قد يؤدي إلى انخفاض توزيع الأرباح أو انعدامه، وبالتالي فإن ذلك قد يؤدي إلى انخفاض العائد المتوقع على أسهم الشركة، الأمر الذي سيؤثر بشكل سلبي وجوهري على العائدات المتوقعة للمساهمين، الجدير بالذكر أن الشركة لا تقدم أي ضمان فيما يتعلق بمبلغ التوزيعات الذي سيدفع في أي سنة معينة، ويخضع توزيع الأرباح لشروط وضوابط معينة منصوص عليها في النظام الأساسي للشركة. ولزيد من التفاصيل حول سياسة توزيع الأرباح، الرجاء مراجعة القسم (5) "سياسة توزيع الأرباح" من هذه النشرة. و بناء على ما تم ذكره فإن هذه العوامل ستؤثر سلباً وبشكل جوهري على أعمال الشركة ووضعها المالي ونتائج عملياتها وتوقعاتها المستقبلية.

خلفية عن الشركة وطبيعة أعمالها



FOODS GATE
شركة بوابة الأطعمة

3 خلفية عن الشركة وطبيعة أعمالها

1.3 نبذة عن الشركة

شركة بوابة الأطعمة التجارية هي شركة مساهمة مغلقة بموجب قرار الشركاء بتاريخ 1442/08/18هـ (الموافق 2021/03/31م)، والقرار الوزاري رقم (280) وتاريخ 1442/08/18هـ (الموافق 2021/03/31م)، والقرار الوزاري رقم (357) وتاريخ 1442/10/25هـ (الموافق 2021/06/06م)، والسجل التجاري رقم (1010209798) وتاريخ 1426/04/23هـ (الموافق 2005/05/31م) الصادر بمدينة الرياض. برأس مال قدره واحد وعشرون مليون (21,000,000) ريال سعودي، مقسم إلى مليونين ومئة ألف (2,100,000) سهم عادي مدفوعة القيمة بالكامل، قيمة كل سهم منها عشرة (10) ريالات سعودية.

ويتمثل عنوان الشركة الرئيسي كما هو مذكور في السجل التجاري في شارع وادي الشاطئ - الغدير - الرياض - ص.ب. 12018 الرمز البريدي 13311 المملكة العربية السعودية.

2.3 تاريخ الشركة وأهم التطورات في هيكل رأس مالها

تأسست شركة بوابة الأطعمة التجارية كمؤسسة فردية تحت اسم "مؤسسة ربوع العنود للتجارة" لصاحبها السيد/ عبدالإله بن سعد بن محمد الدريس بموجب السجل التجاري رقم (1010209798) وتاريخ 1426/04/23هـ (الموافق 2005/05/31م) الصادر بمدينة الرياض والمملوكة من قبل السيد/ عبدالإله سعد محمد الدريس، وبرأس مال قدره خمسة وعشرون ألف (25,000) ريال سعودي.
الجدول رقم (16): هيكل الملكية بتاريخ 1426/04/23هـ (الموافق 2005/05/31م)

م	اسم المساهم	قيمة الحصة	عدد الحصص	إجمالي رأس المال	نسبة الملكية (%)
1	عبدالإله سعد محمد الدريس	1	25,000	25,000	100.00%
	الإجمالي		25,000	25,000	100.00%

المصدر: الشركة

وبتاريخ 1432/07/04هـ (الموافق 2011/06/06م) قرر المالك تحويل مؤسسة ربوع العنود للتجارة إلى شركة ذات مسئولية محدودة باسم "شركة ربوع العنود للتجارة" وإدخال كلاً من: (1) الشريك الجديد السيدة/ هيفاء صالح علي أبا الخيل و(2) الشريك الجديد السيد/سعد عبدالإله سعد الدريس و(3) الشريك الجديد السيد/صالح عبدالإله سعد الدريس و(4) الشريك الجديد السيد/أحمد عبدالإله سعد الدريس و(5) الشريك الجديد السيدة/العنود عبدالإله سعد الدريس و(6) الشريك الجديد السيد/فيصل عبدالإله سعد الدريس كشركاء جدد في الشركة، وتم تحديد رأس المال بقيمة واحد مليون (1,000,000) ريال سعودي مقسم إلى عدد واحد مليون (1,000,000) حصة عينية متساوية القيمة ناتجة عن تقييم لصافي أصول المؤسسة بقيمة متفق عليها بين الشركاء، قيمة كل حصة منها ريال واحد (1) ريال سعودي.

الجدول رقم (17): هيكل الملكية بتاريخ 1432/07/04هـ (الموافق 2011/06/06م)

م	اسم المساهم	قيمة الحصة	عدد الحصص	إجمالي رأس المال	نسبة الملكية (%)
1	عبدالإله سعد محمد الدريس	1	166,667	166,667	16.67%
2	هيفاء صالح علي أبا الخيل	1	125,000	125,000	12.50%
3	سعد عبدالإله سعد الدريس	1	157,407	157,407	15.74%
4	صالح عبدالإله سعد الدريس	1	157,407	157,407	15.74%
5	احمد عبدالإله سعد الدريس	1	157,407	157,407	15.74%
6	العنود عبدالإله سعد الدريس	1	78,705	78,705	7.87%
7	فيصل عبدالإله سعد الدريس	1	157,407	157,407	15.74%
	الإجمالي		1,000,000	1,000,000	100.00%

المصدر: الشركة

وبتاريخ 1435/09/09هـ (الموافق 2014/07/06م) وافق الشركاء على تعديل اسم الشركة ليصبح "شركة مجموعة العنود" بدلاً عن "شركة ربوع العنود للتجارة".
وبتاريخ 1438/11/18هـ (الموافق 2017/08/10م) قرر الشركاء تعديل اسم الشركة ليصبح "شركة بوابة الأطعمة التجارية" وزيادة رأس المال من واحد مليون (1,000,000) ريال سعودي ليصبح سبعة ملايين (7,000,000) ريال سعودي مقسم إلى عدد سبعمائة ألف (700,000) حصة نقدية، قيمة كل حصة منها عشرة (10) ريالات سعودية، وتم الوفاء بالزيادة البالغة ستة ملايين (6,000,000) ريال سعودي من خلال رسملة قيمة الزيادة من رصيد حساب الأرباح المبقاة كما في تاريخ 31 ديسمبر 2016م وفقاً لشهادة مراقب الحسابات الصادرة بتاريخ 1438/08/04هـ (الموافق 2017/04/30م).



الجدول رقم (18): هيكل الملكية بتاريخ 1438/11/18هـ (الموافق 2017/08/10م)

م	اسم المساهم	قيمة الحصة	عدد الحصص	إجمالي رأس المال	نسبة الملكية (%)
1	عبدالإله سعد محمد الدريس	10	100,000	1,000,000	14.29%
2	هيفاء صالح علي أبا الخيل	10	100,000	1,000,000	14.29%
3	سعد عبدالإله سعد الدريس	10	100,000	1,000,000	14.29%
4	صالح عبدالإله سعد الدريس	10	100,000	1,000,000	14.29%
5	احمد عبدالإله سعد الدريس	10	100,000	1,000,000	14.29%
6	العنود عبدالإله سعد الدريس	10	100,000	1,000,000	14.29%
7	فيصل عبدالإله سعد الدريس	10	100,000	1,000,000	14.29%
الإجمالي					100.00%

المصدر: الشركة

■ بتاريخ 1442/08/18هـ (الموافق 2021/03/31م) قرر الشركاء بالإجماع الموافقة على تحول الشركة من شركة ذات مسؤولية محدودة إلى شركة مساهمة مقفلة برأس مال سبعة ملايين (7,000,000) ريال سعودي مقسم إلى عدد سبعمائة ألف (700,000) سهم، قيمة كل سهم منها عشرة (10) ريالات سعودية وجميعها أسهم عادية، وتم قيد الشركة بسجل الشركات المساهمة بموجب القرار الوزاري رقم (280) وتاريخ 1442/08/18هـ (الموافق 2021/03/31م)، والقرار الوزاري رقم (357) وتاريخ 1442/10/25هـ (الموافق 2021/06/06م)، والسجل التجاري رقم (1010209798) وتاريخ 1426/04/23هـ (الموافق 2005/05/31م) الصادر بمدينة الرياض.

■ بتاريخ 1443/03/25هـ (الموافق 2021/10/31م) وافقت الجمعية العامة غير العادية على زيادة رأس مال الشركة من سبعة ملايين (7,000,000) ريال سعودي مقسم إلى عدد سبعمائة ألف (700,000) سهم عادي، قيمة كل سهم منها عشرة (10) ريالات سعودية إلى واحد وعشرون مليون (21,000,000) ريال سعودي مقسم إلى عدد مليونين ومائة ألف (2,100,000) سهم عادي قيمة كل سهم (10) ريالات سعودية، وتم الوفاء بالزيادة البالغة أربعة عشر مليون (14,000,000) ريال سعودي من خلال رسملة قيمة الزيادة من صيد حساب رأس المال الإضافي كما في تاريخ 31 ديسمبر 2020م.

الجدول رقم (19): هيكل الملكية بتاريخ 1443/03/25هـ (الموافق 2021/10/31م)

م	اسم المساهم	قيمة الحصة	عدد الحصص	إجمالي رأس المال	نسبة الملكية (%)
1	عبدالإله سعد محمد الدريس	10	300,000	3,000,000	14.29%
2	هيفاء صالح علي أبا الخيل	10	300,000	3,000,000	14.29%
3	سعد عبدالإله سعد الدريس	10	300,000	3,000,000	14.29%
4	صالح عبدالإله سعد الدريس	10	300,000	3,000,000	14.29%
5	احمد عبدالإله سعد الدريس	10	300,000	3,000,000	14.29%
6	العنود عبدالإله سعد الدريس	10	300,000	3,000,000	14.29%
7	فيصل عبدالإله سعد الدريس	10	300,000	3,000,000	14.29%
الإجمالي					100.00%

المصدر: الشركة

يبلغ رأس مال الشركة الحالي واحد وعشرون مليون (21,000,000) ريال سعودي، مقسم إلى مليونين ومائة ألف (2,100,000) سهم عادي مدفوعة القيمة بالكامل، قيمة كل سهم منها عشرة (10) ريالات سعودية، وجميع أسهم الشركة أسهماً عادية من فئة واحدة، ولا يعطى أي مساهم أي حقوق تفضيلية، ويحق لكل مساهم أيضاً عدد أسهمه حضور اجتماعات الجمعية العامة للمساهمين والتصويت فيها، كما يحق لكل مساهم أن يوكل عنه شخصاً آخر من غير أعضاء مجلس إدارة الشركة أو عاملي الشركة لينوب عنه في حضور اجتماعات الجمعية العامة. وتستحق أسهم الطرح حصتها من أي أرباح تعلنها الشركة اعتباراً من تاريخ نشرة الإصدار هذه وعن السنوات المالية التي تلتها. (فضلاً راجع قسم رقم (5) "سياسة توزيع الأرباح" في هذه النشرة).

3.3 الطبيعة العامة لأعمال الشركة

تمارس الشركة نشاطها بموجب السجل التجاري رقم (1010209798) وتاريخ 1437/05/01 هـ (الموافق 2016/02/09 م) والذي ينتهي بتاريخ 1447/07/06 هـ (الموافق 2025/12/26 م) الصادر بمدينة الرياض. وتمثل أنشطة الشركة كما في سجلها التجاري في المطاعم مع الخدمة.

وتتمثل أنشطة الشركة كما في النظام الأساسي بمزاولة وتنفيذ الأغراض التالية:

- أنشطة خدمات الإقامة والطعام

وتمارس الشركة أنشطتها وفق الأنظمة المتبعة وبعد الحصول على التراخيص اللازمة من الجهات المختصة إن وجدت.

هذا وقد حصلت الشركة على كافة التراخيص النظامية اللازمة للأنشطة الحالية، والتي جميعها سارية المفعول حتى تاريخ هذه النشرة. (ولمزيد من المعلومات حول التراخيص التي تمارس الشركة أنشطتها بموجها فضلاً راجع القسم (3) "خلفية عن الشركة وطبيعة أعمالها" في هذه النشرة).

ويتمثل نشاط الشركة الفعلي الحالي كما في تاريخ هذه النشرة في إقامة مطاعم بيع مجموعة المأكولات والمشروبات ذات الطابع الياباني. (ولمزيد من المعلومات حول نشاط الشركة فضلاً راجع القسم (3.4) "نظرة عامة على أعمال الشركة" في هذه النشرة).

فإنه لا يوجد للشركة أي منتجات أو نشاطات جديدة مهمة حتى تاريخ هذه النشرة.

4.3 نظرة عامة على أعمال الشركة

تعتبر شركة بوابة الأطعمة التجارية من الشركات الرائدة والمتميزة في مجالها في المملكة العربية السعودية، حيث أن الطلب المتزايد في قطاع الأغذية بالإضافة إلى وجود الفرص الكبيرة في القطاع كان السبب في تأسيس الشركة. وكما تركز عمليات الشركة الرئيسية في إنتاج وبيع تشكيلة متنوعة من المأكولات اليابانية الفاخرة بما يشمل السوشي والساشيمي وأطباق الأرز بأنواعها وذلك من خلال عدة علامات تجارية تمتلكها الشركة تميزت بمكونات عالية الجودة بمدخلات طازجة وبنكهة عصرية تقدمها هذه العلامات. ومنذ التأسيس حرصت الشركة على تطوير منتجاتها لتواكب التطورات المتسارعة في السوق وارتفاع أذواق المستهلكين. وفيما يلي ملخص لنشاط وقطاعات أعمال الشركة:

5.3 قطاعات الأعمال وفقاً للعلامات التجارية

تعتمد الشركة في سياق أعمالها الاعتيادية على خمسة قطاعات وعلامات تجارية تمتلكها وتقوم من خلالها ببيع وتقديم منتجاتها، وهي (10) علامات تجارية موضحة في الجدول أدناه:

الجدول رقم (20): قطاعات الشركة

الوصف	القطاع/العلامة
علامة طوكيو تتميز بأجواء معاصرة ومنعشة وهي الوجهة الأولى لتجربة الطعم الياباني الفاخر. فعلى مدار الثلاثة عقود السابقة يقدم طوكيو الأطباق اليابانية الأصيلة باستخدام أجود المكونات الطازجة منها المستورد والمحلي. منذ أن تم افتتاحه في أكتوبر 1985 ميلادياً على طريق العروبة في الرياض وطوكيو يُقدم باستمرار تجربة تذوق فاخرة وثابتة المستوى بدون أي أخلال لرواده، حيث ومنذ التأسيس تم خدمة ملايين العملاء لتجربة الطعم الياباني في أرض المملكة العربية السعودية، وبحلول صيف عام 2017 حققت سلسلة مطاعم طوكيو نجاحاً باهراً واستقطاباً أكبر لمُحبّي المطبخ الياباني فتم انتقال الفرع الرئيسي لمكان أكبر مساحة لمواكبة الطلب المتزايد على العلامة التجارية وتم افتتاح فرع آخر لتلبية المزيد من التطلعات، تظهر قائمة الطعام المنسقة باحترافية وشغف أفضل المأكولات اليابانية التقليدية بالإضافة إلى أطباق مبتكرة تُقدم في أجواء عصرية بنكهة يابانية إضافة لتحقيق المعادلة الصعبة لتجربة العميل: الجودة والسعر والخدمة والأجواء العامة وطريقة التقديم. تنتشر العلامة عبر فرعين وثلاثة أفرع سحابية في مدينة الرياض.	
انطلق كيمونو في مايو 2019، على مساحة 100 متر في حي الربيع، شمال الرياض كمكان معاصر ومناسب لكل مجي الأكل الياباني يتم تقديم إبداعات يابانية شبيهة طازجة يومياً وباستخدام أجود المكونات في أفضل قيمة وتجربة طعام غير عادية! (Value for Money)، حيث يمكن الاستمتاع بالنكهات اليابانية بلمسات محلية وإقليمية بشكل لم تجرّه من قبل. بداية من أطباق الأرز والنودلز والسوشي إلى الدون والبوكي والرامن والكثير من الخيارات الممتعة بطريقة عصرية وبسعر يناسب الجميع. الانطلاقة فاقت التوقعات بكل شكل من الأشكال حيث كسبت العلامة قاعدة جماهير كبرى تجاوزت المليون عميل، تنتشر العلامة عبر ثلاثة أفرع وفرع سحابي في مدينة الرياض.	

<p>تم تأسيس علامة "اوريجامي" لتغطية الطلب المتزايد على أطباق النودلز اليابانية وتحديدًا الرامن، تتمحور فكرة العلامة ونموذج العمل على طبق الرامن وبعض الأطباق المكملة لقائمة الطعام متخصصة على الطريقة اليابانية الأصيلة عن طريق وجود بار متخصص للرامن داخل المطعم لخدمة الفئة المستهدفة 18-27 سنة بأسعار تنافسية، تمكننا من السيطرة على التكاليف الرأسمالية (Capital Expenses) والتكاليف التشغيلية (Operational Expenses) بالموازنة بين بند تكلفة العمالة و تكاليف الإيجار وعدم المبالغة في التصاميم الداخلية للعلامة.</p> <p>نقطة البيع الفريدة (Unique Selling Point): الجودة والسعر.</p> <p>وكما في تاريخ النشرة لا يوجد فروع للعلامة التجارية.</p>	<p>Origami</p>
<p>تم تأسيس علامة "سوكاي" لتقوية العرض في الطعام الياباني "Japanese Fusion" حيث يتم تقديم أصناف ومكونات من مطابخ مختلفة بأساس ياباني للأطباق، نموذج العمل يعتمد بشكل كلي على الطلب داخل المطعم "Dine-in customers"، لخدمة الفئة المستهدفة 27-35 سنة بأسعار متوسطة. الأجواء العامة الترفيهية والتصميم الداخلي لخلق تجربة عميل متكاملة هي المحرك الأساسي لهذه العلامة.</p> <p>نقطة البيع الفريدة (Unique Selling Point): الجودة والسعر والخدمة وطريقة التقديم والأجواء العامة.</p> <p>وكما في تاريخ النشرة لا يوجد فروع للعلامة التجارية.</p>	
<p>تم تأسيس علامة "ستيمد اند فولدد" لتقوية العرض في خبز الباو الصيني "Chinese Bao" حيث يتم تقديم أصناف متنوعة محضرة بشكل طازج يوميًا في متاجرنا باستخدام مكونات عصرية محلية وعالمية، نموذج العمل يقوم على عدد قليل من الأصناف على قائمة الطعام مما يعطي كل صنف حقه بالتحضير حيث أن كل الأصناف يتم تحضيرها من الصفر. مصادر الدخل تعتمد على الطلب داخل المطعم "dine-in" والتوصيل "delivery"، تمكننا من السيطرة على التكاليف الرأسمالية (Capital Expenses) والتكاليف التشغيلية (Operational Expenses) بالموازنة بين بند تكلفة العمالة و تكاليف الإيجار وعدم المبالغة في التصاميم الداخلية للعلامة.</p> <p>نقطة البيع الفريدة (Unique Selling Point): الجودة والسعر.</p> <p>وكما في تاريخ النشرة لا يوجد فروع للعلامة التجارية.</p>	<p>Steamed&Folded</p>
<p>تم تأسيس علامة "أوري" لتغطية الطلب المتزايد على فئة Japanese Fine-dining حيث يتم تقديم أصناف متنوعة من المطبخ الياباني المعاصر، نموذج العمل يعتمد بشكل كلي على الطلب داخل المطعم "Dine-in customers"، لخدمة الفئة المستهدفة 27-35 سنة. الأجواء العامة الترفيهية والتصميم الداخلي هي المحرك الأساسي لهذه العلامة.</p> <p>نقطة البيع الفريدة (Unique Selling Point): الجودة والخدمة وطريقة التقديم والأجواء العامة.</p> <p>وكما في تاريخ النشرة لا يوجد فروع للعلامة التجارية، حيث قامت الشركة بإقفال الفرع الوحيد الذي يحمل العلامة التجارية (أوري) بداية العام 2022م.</p>	
<p>تم تأسيس علامة "ثيا" لتقوية العرض في المطبخ اليوناني "Greek-Mediterranean" حيث يتم تقديم أصناف ومكونات من مطابخ مختلفة للدول الـ 22 المطلة على البحر الأبيض المتوسط بأساس يوناني للأطباق، نموذج العمل يعتمد بشكل كلي على الطلب داخل المطعم "Dine-in customers"، لخدمة الفئة المستهدفة 27-35 سنة بأسعار متوسطة. الأجواء العامة الترفيهية والتصميم الداخلي هي المحرك الأساسي لهذه العلامة.</p> <p>نقطة البيع الفريدة (Unique Selling Point): الجودة والسعر والخدمة وطريقة التقديم والأجواء العامة.</p> <p>وكما في تاريخ النشرة لا يوجد فروع للعلامة التجارية.</p>	
<p>تم تأسيس علامة "الوراج" كعلامة تقدم الطعام الهندي العصري "Modern Indian"، تتمحور فكرة العلامة ونموذج العمل على تقديم الأطباق الهندية الأصيلة بطريقة عصرية بعيدة عن التكلف street food، مصادر الدخل تعتمد على الطلب داخل المطعم "dine-in" والتوصيل "delivery" لخدمة الفئة المستهدفة 18-27 سنة بأسعار تنافسية وعدم المبالغة في التصاميم الداخلية للعلامة.</p> <p>نقطة البيع الفريدة (Unique Selling Point): الجودة والسعر والأجواء العامة.</p> <p>وكما في تاريخ النشرة لا يوجد فروع للعلامة التجارية.</p>	
<p>تم تأسيس علامة "غيو" كعلامة تقدم لحم الواغيو، تتمحور فكرة العلامة ونموذج العمل على تقديم لحم الواغيو بطريقة مبتكرة حيث أن جميع الأصناف على قائمة الطعام يدخل بها مكون لحم الواغيو من مقبلات وبرغر وستيك، مصادر الدخل تعتمد على الطلب داخل المطعم "dine-in" والتوصيل "delivery" لخدمة الفئة المستهدفة 18-27 سنة بأسعار مقبولة وعدم المبالغة في التصاميم الداخلية للعلامة.</p> <p>نقطة البيع الفريدة (Unique Selling Point): الجودة.</p> <p>وكما في تاريخ النشرة لا يوجد فروع للعلامة التجارية.</p>	<p>غيو. GYU.</p>

المطابخ السحابية	نموذج عمل المطابخ السحابية لتغطية نطاق أوسع لتوصيل منتجات مطاعم طوكيو وكيمونو وذلك بتقليل وقت التوصيل وتكلفة رأسمالية وتشغيلية أقل وبسرعة انتشار في جميع أحياء العاصمة الرياض.
------------------	--

المصدر: الشركة

6.3 التوصيل والبيع

تتعامل الشركة مع منصات الكترونية تشمل مواقع الكترونية وتطبيقات الهواتف الذكية التي تتمثل خدماتها بعرض قوائم الطعام والمشروبات للمطاعم جميعها وتمكين المستخدمين من اختيار الطعام واستقبال طلباتهم بسهولة عبر الانترنت ومن خلال ربط المطعم بالمستخدمين. والدفع عن طريق القنوات المعروفة على التطبيقات.

الشكل رقم (1): آلية العمل في الشركة

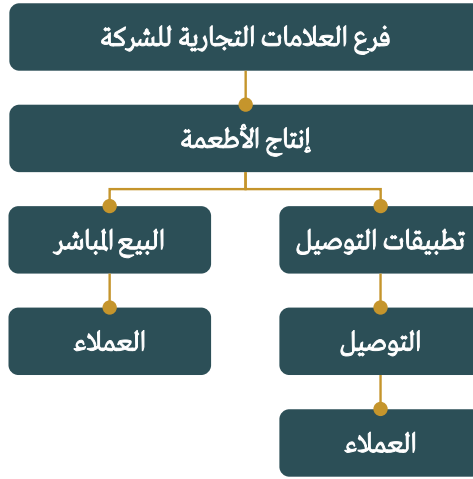

المصدر: الشركة

7.3 توزيع إيرادات الشركة وكبار الموردين

1.7.3 الإيرادات وفق قطاعات الشركة

يوضح الجدول التالي تفاصيل الإيرادات للشركة وفق قطاعات الأعمال كما في 31 ديسمبر 2020 وكما في 31 ديسمبر 2021م وكما في 30 يونيو 2022م: الجدول رقم (21): تفاصيل الإيرادات وفق قطاعات الأعمال كما في 31 ديسمبر 2020 وكما في 30 يونيو 2022م:

القطاع / العلامة	السنة المالية المنتهية في 31 ديسمبر 2020م		السنة المالية المنتهية في 31 ديسمبر 2021م		السنة المالية المنتهية في 30 يونيو 2022م	
	النسبة من المبيعات (ريال سعودي)	النسبة من المبيعات (%)	النسبة من المبيعات (ريال سعودي)	النسبة من المبيعات (%)	النسبة من المبيعات (ريال سعودي)	النسبة من المبيعات (%)
طوكيو	39,603,271	%76.08	42,722,711	%71.32	17,342,833	%68.07
كيمونو	4,389,831	%8.43	9,140,113	%15.26	3,522,565	%23.89
إروري (طوكيو الفاخرة)*	8,030,448	%15.43	6,341,779	%10.59	3,831,022	%15.27
الإدارة العامة (قسم المشتريات)**	931,98	%0.06	1,338,667	%2.23	392,580	%1.56
المطابخ السحابية	0	%0.00	358,318	%0.60	0	%7.39
الإجمالي	52,055,539	%100.00	59,901,588	%100.00	25,089,000	%100.00

المصدر: الشركة

* قررت الشركة بداية العام 2022م بإقفال فرع مطعم خاصة بالعلامة التجارية (إروري) بمدينة الرياض نتيجة لتحقيق خسائر تشغيلية. مع الإشارة إلى أنه لا يوجد أي فروع أخرى تحمل أي علامات تجارية تم إقفالها خلال السنة المالية المنتهية كما في 31 ديسمبر 2020م و السنة المالية المنتهية كما في 31 ديسمبر 2021م وخلال فترة أول ستة أشهر من العام 2022م.
** تتمثل في قيام الشركة ببيع بعض المواد الأولية التي تقوم بتوريدها من خارج المملكة لبعض العملاء من فئة المنشآت.

2.7.3 عملاء الشركة

يوضح الجدول التالي تصنيف عملاء الشركة ما بين عملاء تطبيقات التوصيل وعملاء البيع المباشر كما في 31 ديسمبر 2020م وكما في 31 ديسمبر 2021م وكما في 30 يونيو 2022م، مع الإشارة إلى أن العلاقة مع عملاء تطبيقات التوصيل تقوم على أساس أوامر وطلبات الشراء المباشرة:
الجدول رقم (22): قائمة كبار عملاء الشركة كما في 31 ديسمبر 2020م وكما في 31 ديسمبر 2021م وكما في 30 يونيو 2022م:

اسم العميل	طبيعة العلاقة		السنة المالية المنتهية في 31 ديسمبر 2020م		السنة المالية المنتهية في 31 ديسمبر 2021م		الفترة المالية المنتهية في 30 يونيو 2022م	
	طرف مستقل / غير تعاقدية	غير تعاقدية / طرف مستقل	الإيرادات (ريال سعودي)	نسبة من الإيرادات (%)	الإيرادات (ريال سعودي)	نسبة من الإيرادات (%)	الإيرادات (ريال سعودي)	نسبة من الإيرادات (%)
العملاء من فئة تطبيقات التوصيل	طرف مستقل	غير تعاقدية	8,738,226	%16.89	13,914,271	%23.23	7,055,707	%28.12
عملاء البيع المباشر	طرف مستقل	غير تعاقدية	43,317,313	%83.21	45,987,317	%76.77	18,033,293	%71.88
الإجمالي			52,055,539	%100.00	59,901,588	%100.00	25,089,000	%100.00

المصدر: الشركة

3.7.3 كبار الموردين

يوضح الجدول التالي قائمة كبار الموردين للشركة كما في 31 ديسمبر 2020م وكما في 31 ديسمبر 2021م وكما في 30 يونيو 2022م. مع الإشارة إلى أن جميع الموردين للشركة أطراف مستقلة.
الجدول رقم (23): قائمة أكبر خمسة موردين كما في 31 ديسمبر 2020م وكما في 31 ديسمبر 2021م وكما في 30 يونيو 2022م:

اسم المورد	طرف مستقل / غير مستقل	تعاقدية / أوامر وطلبات شراء مباشرة	القيمة (ريال سعودي)	نسبة من تكلفة الإيرادات (%)	نسبة من إجمالي المشتريات (%)
قائمة أكبر خمسة موردين خلال العام 2020م					
شركة فرسان للأغذية	طرف مستقل	غير تعاقدية	1,426,988	%4.68	%7.72
شركة المحيط النقي	طرف مستقل	غير تعاقدية	1,222,328	%4.01	%6.61
شركة الغذاء الطازج	طرف مستقل	غير تعاقدية	1,131,947	%3.71	%6.12
شركة زينا للغذاء	طرف مستقل	غير تعاقدية	837,476	%2.74	%4.53
شركة الخليج الوسطى	طرف مستقل	غير تعاقدية	661,698	%2.17	%3.58
الإجمالي			5,280,437	%17.31	%28.55
قائمة أكبر خمسة موردين خلال العام 2021م					
شركة زينا للغذاء	طرف مستقل	غير تعاقدية	1,845,190	%4.51	%10.10
شركة رويال اليابانية	طرف مستقل	غير تعاقدية	1,705,580	%4.17	%9.34
شركة فرسان للأغذية	طرف مستقل	غير تعاقدية	1,725,206	%4.22	%9.44
شركة الغذاء الطازج	طرف مستقل	غير تعاقدية	1,202,619	%2.94	%6.58
شركة الخليج الوسطى	طرف مستقل	غير تعاقدية	777,710	%1.90	%4.26
الإجمالي			7,256,305	17.75%	%39.72
قائمة أكبر خمسة موردين خلال فترة الستة أشهر المنتهية في 30 يونيو 2022م					
شركة رويال اليابانية	طرف مستقل	غير تعاقدية	1,859,387	%8.54	%20.60
شركة زينا للغذاء	طرف مستقل	غير تعاقدية	1,060,597	%4.87	%11.75
شركة فرسان للأغذية	طرف مستقل	غير تعاقدية	1,017,053	%4.67	%11.27
شركة طعام الأغذية	طرف مستقل	غير تعاقدية	599,684	%2.75	%6.64

شركة الخليج الوسطى	طرف مستقل	غير تعاقدية	443,207	%2.04	%4.91
الإجمالي			4,979,928	%22.87	%55.17

المصدر: الشركة

4.7.3 نسب توزيع التوريد الداخلي والخارجي

يوضح الجدول التالي نسب توزيع التوريد الداخلي والخارجي للشركة للعامين 2020م و 2021م وللفترة المالية المنتهية في 30 يونيو 2022م: الجدول رقم (24): نسب توزيع التوريد الداخلي والخارجي للشركة للعامين و 2020م و 2021م وللفترة المالية المنتهية في 30 يونيو 2022م:

نوع المورد	المواد المستوردة	السنة المالية المنتهية في 31 ديسمبر 2020م		السنة المالية المنتهية في 31 ديسمبر 2021م		الفترة المالية المنتهية في 30 يونيو 2022م	
		النسبة من إجمالي المشتريات (%)	القيمة (ريال سعودي)	النسبة من إجمالي المشتريات (%)	القيمة (ريال سعودي)	النسبة من إجمالي المشتريات (%)	القيمة (ريال سعودي)
الموردين من داخل المملكة	مواد خام وخلافه	%95.94	17,744,550	%89.23	16,299,481	%77.14	6,963,214
الموردين من خارج المملكة	مواد خام ومنتجات أطعمة يابانية جاهزة	%4.06	50,7617	%10.77	1,967,018	%22.86	2,064,005
المجموع		%100.00	18,495,311	%100.00	18,266,499	%100.00	9,027,219

المصدر: الشركة

5.7.3 المواد المستوردة من الخارج

شكلت المشتريات من خارج المملكة نسبة (4.06%) ونسبة (10.77%) ونسبة (22.86%) من إجمالي المشتريات للعامين 2020م و 2021م ولأول ستة أشهر من العام 2022م على التوالي. يوضح الجدول التالي قائمة أكبر خمسة موردين خارجيين للعامين 2020م و 2021م ولأول ستة أشهر من العام 2022م على التوالي:

الجدول رقم (25): قائمة أكبر خمسة موردين من خارج المملكة كما في 31 ديسمبر 2020م وكما في 31 ديسمبر 2021م وكما في 30 يونيو 2022م:

قائمة أكبر خمسة موردين خارجيين	الدولة	طبيعة التعامل	المنتجات المستوردة	القيمة (ريال سعودي)	النسبة من إجمالي المشتريات (%)	النسبة من إجمالي المشتريات الخارجية (%)
السنة المالية المنتهية كما في 31 ديسمبر 2020م						
شركة رويال اليابانية	دولة اليابان	أوامر شراء مباشرة	الأطعمة اليابانية	615,480	%3.33	%81.98
الشركة العربية للمناديل	الإمارات العربية المتحدة	أوامر شراء مباشرة	مواد خام للمطاعم	46,450	%0.25	%6.19
شركة ميشاين جرين الدولية	جمهورية الصين الشعبية	أوامر شراء مباشرة	مواد خام للمطاعم	43,656	%0.24	%5.81
شركة سيد التدوق	الإمارات العربية المتحدة	أوامر شراء مباشرة	مواد خام للمطاعم	34,760	%0.19	%4.63
شركة تي ديليو جي	الإمارات العربية المتحدة	أوامر شراء مباشرة	مواد خام للمطاعم	6,900	%0.04	%0.92
إجمالي				747,246	%4.04	%99.53
السنة المالية المنتهية كما في 31 ديسمبر 2021م						
شركة رويال اليابانية	دولة اليابان	أوامر شراء مباشرة	الأطعمة اليابانية	1,705,580	%9.34	%86.71
شركة ميشاين جرين الدولية	جمهورية الصين الشعبية	أوامر شراء مباشرة	مواد خام للمطاعم	144,045	%0.79	%7.32
الشركة العربية للمناديل	الإمارات العربية المتحدة	أوامر شراء مباشرة	مواد خام للمطاعم	46,950	%0.26	%2.39
شركة دابريكت للمطاعم	المملكة المتحدة	أوامر شراء مباشرة	مواد خام للمطاعم	50,335	%0.28	%2.56
شركة ستيلر للتجارة	الإمارات العربية المتحدة	أوامر شراء مباشرة	مواد خام للمطاعم	10,108	%0.06	%0.51
إجمالي				1,957,018	%10.71	%99.49
الفترة المالية المنتهية كما في 30 يونيو 2022م						



90.09%	20.60%	1,859,387	الأطعمة اليابانية	أوامر شراء مباشرة	دولة اليابان	شركة روبال اليابانية
6.61%	1.51%	136,476	مواد خام للمطاعم	أوامر شراء مباشرة	الإمارات العربية المتحدة	شركة تروبييل
1.71%	0.39%	35,329	مواد خام للمطاعم	أوامر شراء مباشرة	جمهورية الصين الشعبية	شركة ميشاين جرين الدولية
0.84%	0.19%	17,237	مواد خام للمطاعم	أوامر شراء مباشرة	المملكة المتحدة	شركة دايركت للمطاعم
0.22%	0.05%	4,612	مواد خام للمطاعم	أوامر شراء مباشرة	الإمارات العربية المتحدة	شركة تي ديليو جي
99.47%	22.74%	2,053,041	الإجمالي			

المصدر: الشركة

8.3 رؤية الشركة.

أن تكون الشركة رائدة ولعبة أساسيا على المستوى الإقليمي في مجال الأطعمة والمشروبات وتقديم علامات تجارية ذات قيمة مضافة لعملائها.

9.3 رسالة الشركة

تجاوز توقعات عملائنا بتقديم أعلى مستويات الجودة والخدمة بأسعار تنافسية لخلق تجربة عميل متكاملة وقيمة لمساهمي الشركة

10.3 استراتيجية الشركة العامة

تتمثل استراتيجية الشركة في تحقيق النمو من خلال التطوير والتوسع في العلامات التجارية القائمة وابتكار علامات تجارية تماشيا مع احتياجات السوق المحلي والإقليمي لتحقيق رؤية ورسالة الشركة.

تستمد الشركة من رؤيتها استراتيجية نمو مستدام وذلك عن طريق عناصر أساسية:

- بناء علامات تجارية قوية لتعزيز مكانة الشركة في الأسواق الحالية والمستهدفة.

تمتلك الشركة علامات تجارية ذات شهرة وصدى واسع مما مكها من نيل استحسان ملايين العملاء على مدار العقود الثلاثة الماضية وتسعى الشركة للمحافظة وتعزيز مركز هذه العلامات في السوق المحلي والإقليمي وبناء علامات تجارية جديدة تحقق رؤية الشركة وتغطي احتياجات نطاق أوسع من العملاء لزيادة حصتها السوقية.

- التطوير المستمر للعمليات التشغيلية.

تلتزم الشركة بدعم قطاع التشغيل بصفته الخط الأول والحيوي لتجاوز توقعات العملاء من خلال خطط عمل مرنة وفعالة للحفاظ على جودة المنتجات والخدمة.

- تعزيز دور الشركة في المجتمع.

تعزز الشركة بالمشاركة في الفعاليات والمبادرات لدعم الجمعيات الخيرية وتمكين الشباب السعودي في قطاع الأطعمة والمشروبات، ومنها تخصيص ربع بعض الأصناف على قائمة الطعام بشكل كامل للجمعيات الخيرية و تبنى برامج تدريب منتهى بالتوظيف لأكثر من ستين شابا وشابة سعوديين مدتها اثني عشر شهر وأربعة وعشرين شهرا تحت مظلة صندوق تنمية الموارد البشرية (هدف)، إضافة إلى رعاية فريق رياضة إلكترونية تحت مظلة الاتحاد السعودي للرياضات الإلكترونية ومن هذا المنطلق ستستمر الشركة في دعم المسؤولية الاجتماعية.

- صقل تجربة العميل بشكل مستمر.

تهتم الشركة بتقديم أعلى مستويات تجربة العميل من خلال أتمتة قنوات الاتصال المتعددة واستخدام الذكاء الاصطناعي في مساندة المحتوى التسويقي وقياس رضا العملاء مما ينتج عن ذلك فهم عميق لاحتياجات العميل وترجمة ذلك تشغيلياً.



- الاهتمام والتطوير المستمر لفريق العمل.

تمتلك الشركة فريق عمل ذي كفاءة وخبرة متنوعة وتُعدّ لدعم الفريق ببرامج تدريبية متعددة لتنمية مهاراتهم بما يمكنهم من تحقيق رؤية ورسالة الشركة وتحسين بيئة العمل.

- مواكبة تأثير برنامج جودة الحياة على التركيبة السكانية ونمط الحياة .

أُطلق برنامج جودة الحياة في عام 2018م ضمن برامج تحقيق رؤية المملكة 2030، ويُعدّ بتحسين جودة حياة الفرد والأسرة من خلال تهيئة البيئة اللازمة لدعم واستحداث خيارات جديدة تُعزّز مشاركة المواطن والمقيم والزائر في الأنشطة الثقافية والترفيهية والرياضية والسياحية والأنماط الأخرى الملائمة التي تساهم في تعزيز جودة الحياة، وتوليد الوظائف، وتنوع النشاط الاقتصادي، وتعزيز مكانة المدن السعودية في ترتيب أفضل المدن العالمية، حيث احد مستهدفات البرنامج إلى رفع معدل المطاعم إلى السكان ليصل إلى 3010 مطعم لكل مليون نسمة، وعليه ستعمل الشركة على الاستفادة من هذه المتغيرات واستغلال فرص الاستثمار .

11.3 نواحي القوة والمزايا التنافسية للشركة

- تمتلك الشركة علامة مطعم طوكيو العريقة

نفتخر بكوننا من أوائل من أدخل النكهات اليابانية في السوق السعودي وأصبحنا وجهة مفضلة لأجيال متعاقبة من سكان المملكة، وقد تم ترشيح المطعم لعدة جوائز محلية وعالمية ومنها قائمة خمسين أفضل مطعم في الشرق الأوسط وشمال أفريقيا.

- فريق عمل مستقر وذو كفاءة عالية لمواكبة التطور والتوسع

تتمتع الشركة بفريق عمل متنوع القدرات والإمكانات لتحقيق النجاح، وبالإضافة إلى ذلك تسعى الشركة بشكل مستمر لتقديم برامج تدريبية لتطوير مهارات موظفيها باختلاف قطاعاتهم ومنها شهادة السلامة الغذائية لجميع موظفي قطاع التشغيل وشهادات تدريبية في جميع التخصصات.

تمتلك الشركة معدل استدامة عالي للموظفين يبلغ 8 سنوات وأكثر وتؤمن الشركة بمبدأ أن الموظف أولاً.

- الابتكار المستمر في قوائم الطعام

تسعى الشركة لتطوير قوائم الطعام وابتكار منتجات جديدة تلقي استحسان عملائها لتعزيز مكانة علامتها التجارية وتميزها بين المنافسين ومواكبة التوجهات الجديدة، وقد قامت الشركة خلال السنوات الماضية بإضافة أطباق وأصناف جديدة لقوائم الطعام لمطعم طوكيو وكيمونو وقد لاقت المنتجات المضافة استحسان العملاء وعلى سبيل المثال سعد مكي، شرمب بلاست، سبايسي سويت بيف تندرلوين، واغيو وشرمب تاكو، سويت دراجون رول، بيف وتشيكين رامن، شيبس عمان مكي.

- أداء مالي متنامي من تاريخ تأسيس الشركة

زاد عدد نقاط بيع الشركة بمقدار سبعة متاجر في الفترة من 2017م إلى 2020م، حيث شهدت إجمالي أرباح الشركة زيادة كبيرة خلال هذه الأعوام بارتفاع ملحوظ من 3.7 مليون ريال سعودي عام 2017م إلى 11.4 مليون عام 2020م (يمثل معدل نمو 208%).

- القدرة على التكيف وأدراه الأزمات في ظل المتغيرات والظروف الاقتصادية المختلفة

أظهرت الشركة قدرة استثنائية في إدارة الأزمات والظروف الاقتصادية المختلفة وقد ظهر ذلك في طريقة تعامل الشركة مع جائحة كوفيد-19 خلال عام 2020م وذلك من خلال تخفيض التكاليف والمصروفات وتحقيق أرباح مما أثمر في التعافي السريع واستقرار الشركة من الناحية المالية والحفاظ على الرأس مال البشري.

- علاقة عمل قوية ومثمرة مع شركاء النجاح من موردين وعملاء ومقدمين الخدمات

تعزز الشركة بعلاقات شراكة مثمرة مع الموردين ومقدمين الخدمات وقد تم ذلك من خلال الوفاء بالتزامات العقود والتعامل الاحترافي ومهارات التفاوض، مما انعكس في الحصول على الخدمات والمنتجات بأفضل جودة وسعر ووقت، واعتبارهم شركاء وركانز تساند الشركة لتحقيق التوسع والنمو.

12.3 السجلات التجارية للشركة وفروعها

الجدول رقم (26): السجلات التجارية للشركة وفروعها

تاريخ الانتهاء	تاريخ الإصدار	النشاط	رقم السجل التجاري	المدينة	الاسم التجاري	أسم الشركة
1447/07/06 هـ (الموافق 2025/12/26 م)	1426/04/23 هـ (الموافق 2005/05/31 م)	المطاعم مع الخدمة	1010209798	الرياض	شركة بوابة الأطعمة التجارية	شركة بوابة الأطعمة التجارية (رئيسي)
1444/05/09 هـ (الموافق 2022/12/03 م)	1433/05/09 هـ (الموافق 2012/04/01 م)	المطاعم مع الخدمة	1010334470	الرياض	مطعم طوكيو لتقديم الوجبات فرع شركة بوابة الأطعمة التجارية	شركة بوابة الأطعمة التجارية (فرع)
1444/05/11 هـ (الموافق 2022/12/05 م)	1439/05/11 هـ (الموافق 2018/01/28 م)	المطاعم مع الخدمة	1010614432	الرياض	شركة بوابة الأطعمة التجارية	شركة بوابة الأطعمة التجارية (فرع)

المصدر: الشركة

13.3 فروع الشركة

بلغ عدد فروع الشركة كما في تاريخ هذه النشرة (8) فروع متضمنة عدد (2) فروع تحت العلامة التجارية (مطعم طوكيو) وعدد (3) فروع تحت العلامة التجارية (مطعم كيمونو) وعدد (3) مطابخ سحابية لكل من العلامة التجارية (مطعم طوكيو) والعلامة التجارية (مطعم كيمونو) تعمل تحت السجل التجاري الرئيسي والفرعي ، حيث لا تلزم وزارة التجارة أو البلديات إصدار سجل تجاري خاص لكل فرع. ويتم الاكتفاء بالسجل التجاري الرئيسي، وفي بعض الحالات تضطر الشركة لإصدار سجلات تجارية فرعية خصوصاً عند افتتاح فروع في مناطق ومدن جديدة، وفيما يلي توضيح لفروع العلامات التجارية التي تمتلكها الشركة:

1.13.3 فروع العلامة التجارية (مطعم طوكيو)

الجدول رقم (27): فروع العلامة التجارية (طوكيو):

حالة الترخيص	تاريخ الانتهاء	تاريخ الإصدار/التجديد	رخصة نشاط تجارية	السجل التجاري الذي يتبع له الفرع	موقع الفرع
سارية	1445/10/22 هـ (الموافق 2024/05/01 م)	1440/10/22 هـ (الموافق 2019/06/25 م)	3801560	1010334470	حي السلمانية - الرياض
سارية	1447/07/06 هـ (الموافق 2025/12/26 م)	1440/08/16 هـ (الموافق 2019/04/21 م)	3901854	1010209798	حي الغدير - الرياض

المصدر: الشركة

2.13.3 فروع العلامة التجارية (مطعم كيمونو)

الجدول رقم (28): فروع العلامة التجارية (كيمونو):

حالة الترخيص	تاريخ الانتهاء	تاريخ الإصدار/التجديد	رخصة نشاط تجاري / رخصة تشغيل	السجل التجاري الذي يتبع له الفرع	موقع الفرع
سارية	1447/06/26 هـ (الموافق 2025/12/17 م)	1442/06/26 هـ (الموافق 2021/02/08 م)	4206522263	1010209798	حي الحمراء - الرياض
سارية	1444/09/14 هـ (الموافق 2023/04/05 م)	1440/09/14 هـ (الموافق 2019/05/19 م)	40092193225	1010209798	حي الربيع - الرياض
سارية	1444/11/21 هـ (الموافق 2023/06/10 م)	1443/11/12 هـ (الموافق 2022/06/11 م)	REF/351/2021	1010209798	واجهة الرياض

المصدر: الشركة

3.13.3 المطابخ السحابية

الجدول رقم (29): فروع المطابخ السحابية:

القيمة الدفترية كما في تاريخ 30 يونيو 2022م	حالة الترخيص	تاريخ الانتهاء	تاريخ الإصدار/التجديد	ترخيص بلدي	العلامة التجارية الذي يتبع له الفرع	موقع الفرع
145,978	سارية	1447/06/18 هـ (الموافق 2025/09/09 م)	1442/06/18 هـ (الموافق 2021/01/31 م)	42065167440	طوكيو / كيمونو	فرع حي ظهرة لبن - الرياض
148,521	سارية	1446/12/04 هـ (الموافق 2025/05/31 م)	1441/12/04 هـ (الموافق 2020/07/25 م)	41113621255	طوكيو / كيمونو	فرع حي قرطبة - الرياض
62,868	سارية	1448/08/18 هـ (الموافق 2027/01/26 م)	1443/08/18 هـ (الموافق 2022/03/21 م)	43089515384	طوكيو / كيمونو	فرع حي الملقا - الرياض

المصدر: الشركة

14.3 العلامات التجارية وحقوق الملكية

تعتمد الشركة في تسويق خدماتها ومنجاتها على اسمها التجاري المسجل في سجلها التجاري والذي يتعكس في شعارها، والذي يدعم أعمالها ومركزها التنافسي، وبمنحها تميزاً واضحاً في السوق بين العملاء. ويوضح الجدول أدناه العلامات التجارية للشركة.

الجدول رقم (30): العلامات التجارية للشركة

تاريخ نهاية الحماية	تاريخ بداية الحماية	بلد التسجيل	تاريخ التسجيل	رقم التسجيل	اسم المالك	العلامة التجارية
1452/06/06 هـ (الموافق 2030/10/04 م)	1442/06/07 هـ (الموافق 2021/01/20 م)	المملكة العربية السعودية	23/08/1442 هـ (الموافق 2021/04/05 م)	1442017685	شركة بوابة الأطعمة التجارية	
1447/10/05 هـ (الموافق 2026/03/24 م)	1437/10/06 هـ (الموافق 2016/07/11 م)	المملكة العربية السعودية	22/01/1438 هـ (الموافق 2016/10/23 م)	1437022121	شركة بوابة الأطعمة التجارية	
1448/02/05 هـ (الموافق 2026/07/19 م)	1438/02/01 هـ (الموافق 2016/11/01 م)	المملكة العربية السعودية	30/05/1438 هـ (الموافق 2017/02/27 م)	1438002543	شركة بوابة الأطعمة التجارية	
1448/11/26 هـ (الموافق 2027/05/03 م)	1438/11/25 هـ (الموافق 2017/08/17 م)	المملكة العربية السعودية	25/11/1438 هـ (الموافق 2017/08/17 م)	1438025991	شركة بوابة الأطعمة التجارية	
1449/05/03 هـ (الموافق 2027/10/03 م)	1439/05/04 هـ (الموافق 2018/01/21 م)	المملكة العربية السعودية	1439/08/13 هـ (الموافق 2018/04/29 م)	1439009643	شركة بوابة الأطعمة التجارية	
1450/03/09 هـ (الموافق 2028/07/31 م)	1440/03/10 هـ (الموافق 2018/11/18 م)	المملكة العربية السعودية	30/05/1440 هـ (الموافق 2019/02/05 م)	1440005872	شركة بوابة الأطعمة التجارية	
1451/12/26 هـ (الموافق 2030/04/29 م)	1441/12/27 هـ (الموافق 2020/08/17 م)	المملكة العربية السعودية	1442/04/22 هـ (الموافق 2020/12/07 م)	1441032541	شركة بوابة الأطعمة التجارية	

1452/06/14 هـ (الموافق 2030/10/12 م)	1442/06/15 هـ (الموافق 2021/01/28 م)	المملكة العربية السعودية	23/08/1442 هـ (الموافق 2021/04/05 م)	1442017710	شركة بوابة الأطعمة التجارية	
1450/02/15 هـ (الموافق 2028/06/08 م)	1440/02/16 هـ (الموافق 2018/10/25 م)	المملكة العربية السعودية	1440/08/10 هـ (الموافق 2019/04/15 م)	1440004391	شركة بوابة الأطعمة التجارية	
1452/10/07 هـ (الموافق 2031/01/30 م)	1442/10/08 هـ (الموافق 2021/05/20 م)	المملكة العربية السعودية	1442/12/22 هـ (الموافق 2021/08/01 م)	1442031330	شركة بوابة الأطعمة التجارية	

المصدر: الشركة

15.3 وثائق التأمين الخاصة بالشركة

تحتفظ الشركة بوثائق التأمين التي تغطي مختلف أنواع المخاطر المرتبطة بأعمالها. ويوضح الجدول التالي التفاصيل الرئيسية لوثائق التأمين الخاصة بالشركة:

الجدول رقم (31): وثائق التأمين الخاصة بالشركة:

#	نوع التغطية التأمينية	شركة التأمين	المؤمن عليه	رقم الوثيقة	قيمة التغطية التأمينية	مدة السريان
1	السيارات	الشركة العربية السعودية للتأمين التعاوني (سايكو)	الشركة	P/102/24/5011/2021/501/180	20,964.5	من: 2022/03/31 م إلى: 2023/03/31 م
2	التأمين الطبي	الشركة العربية السعودية للتأمين التعاوني (سايكو)	الشركة	12200 12201 12202	398,017	من: 2021/11/20 م إلى: 2022/11/21 م
3	التأمين العام	الشركة العربية السعودية للتأمين التعاوني (سايكو)	الشركة	P/102/24/3001/2022/301/61	12,190	من: 2022/02/22 م إلى: 2023/02/22 م
4	تأمين ضد جميع مخاطر الممتلكات	الشركة العربية السعودية للتأمين التعاوني (سايكو)	الشركة	P/102/24/1003/2022/101/46	28,559	من: 2022/02/21 م إلى: 2023/02/22 م
5	التأمين ضد الجريمة	الشركة العربية السعودية للتأمين التعاوني (سايكو)	الشركة	P/102/24/2023/2022/201/1	5,865	من: 2022/02/21 م إلى: 2023/02/22 م

المصدر: الشركة

16.3 التراخيص والتصاريح الحكومية

حصلت الشركة وفروعها الرئيسية على عدد من التراخيص لتمكينها من القيام بعملياتها، وهي كما يلي:

الجدول رقم (32): التراخيص والتصاريح الحكومية

#	مالك الترخيص	الترخيص/التصريح	الجهة المرخصة	رقم الترخيص	الفرع	تاريخ الإصدار/التجديد	تاريخ الانتهاء
1	فرع شركة بوابة الأطعمة التجارية	رخصة نشاط تجاري	أمانة منطقة الرياض	40102428943	السليمانية - الرياض	1440/10/22 هـ (الموافق 2019/06/25 م)	1444/10/22 هـ (الموافق 2023/05/13 م)
2	شركة بوابة الأطعمة التجارية	رخصة نشاط تجاري	أمانة منطقة الرياض	40102438560	الغدير - الرياض	1440/08/16 هـ (الموافق 2019/04/21 م)	1444/08/16 هـ (الموافق 2023/03/09 م)
3	شركة بوابة الأطعمة التجارية	رخصة نشاط تجاري	أمانة منطقة الرياض	42065222263	الحمراء - الرياض	1442/06/26 هـ (الموافق 2021/02/08 م)	1444/06/26 هـ (الموافق 2023/01/19 م)
4	شركة بوابة الأطعمة التجارية	رخصة نشاط تجاري	أمانة منطقة الرياض	40092193225	الربيع - الرياض	1440/09/14 هـ (الموافق 2019/05/19 م)	1444/09/14 هـ (الموافق 2023/04/05 م)
5	شركة بوابة الأطعمة التجارية	رخصة تشغيل محل تجاري	شركة واجبة الرياض العقارية	REF/351/2021	واجهة الرياض	1443/11/12 هـ (الموافق 2022/06/11 م)	1444/11/21 هـ (الموافق 2023/06/10 م)
6	شركة بوابة الأطعمة التجارية	رخصة نشاط تجاري	أمانة منطقة الرياض	42065167440	فرع ظهرة لين - الرياض	1442/06/18 هـ (الموافق 2021/01/31 م)	1447/06/18 هـ (الموافق 2025/09/09 م)

7	شركة بوابة الأطعمة التجارية	رخصة نشاط تجاري	أمانة منطقة الرياض	41113621255	فرع قرطبة - الرياض	1441/12/04 هـ (الموافق م) 2020/07/25	1446/12/04 هـ (الموافق م) 2025/05/31
8	شركة بوابة الأطعمة التجارية	رخصة نشاط تجاري	أمانة منطقة الرياض	43089515384	فرع الملقا - الرياض	1443/08/18 هـ (الموافق م) 2022/03/21	1448/08/18 هـ (الموافق م) 2027/01/26
9	شركة بوابة الأطعمة التجارية	شهادة الزكاة والدخل	هيئة الزكاة والضريبة والجمارك	1020226108	جميع فروع الشركة	1443/09/29 هـ (الموافق م) 2022/04/30	1444/10/10 هـ (الموافق م) 2023/04/30
10	شركة بوابة الأطعمة التجارية	شهادة تسجيل في ضريبة القيمة المضافة	هيئة الزكاة والضريبة والجمارك	300406239700003	جميع فروع الشركة	1441/11/10 هـ (الموافق م) 2020/07/01	-

المصدر: الشركة

17.3 العقارات التي تمتلكها أو تستأجرها الشركة

1.17.3 قائمة العقارات التجارية التي تمتلكها الشركة

الجدول رقم (33): قائمة العقارات التجارية التي تمتلكها الشركة

#	اسم العقار	الموقع	المالك	رقم وتاريخ الصك	مساحة الأرض (م ²)	مساحة المباني (م ²)	صافي القيمة الدفترية للعقار كما في 30 يونيو 2022م (ريال سعودي)	ملاحظة
1	مطعم طوكيو	حي السلمانية - طريق العروبة	بوابة الأطعمة التجارية	رقم: 217806004038 وتاريخ 1443/06/21 هـ (الموافق م) 2022/01/25	2,126	2,833	28,677,373	عقار مرهون لبنك الرياض مقابل تسهيلات بقيمة ثمانية عشر مليون ريال سعودي (18,000,000)

المصدر: الشركة

2.17.3 قائمة العقارات التجارية التي تستأجرها الشركة

الجدول رقم (34): قائمة العقارات التجارية التي تستأجرها الشركة

المؤجر	موقع العقار	نوع العقار	الاستخدام	مدة العقد	تاريخ انتهاء العقد	المساحة (م ²)	قيمة الإيجار السنوي (ريال سعودي)	صافي القيمة الدفترية لحق الاستخدام كما في 30 يونيو 2022م (ريال سعودي)	صافي القيمة الدفترية لتحسينات 30 يونيو 2022م (ريال سعودي)
ناصر عبدالله ناصر الموسى	الغدير - الرياض	تجاري	فرع مطعم طوكيو	10 سنوات تبدأ من تاريخ 1439/08/21 هـ (الموافق م) 2018/05/07	ينتهي العقد في تاريخ 1449/12/11 هـ (الموافق م) 2028/05/06	2,511.19	870,000	3,169,933	4,205,425
شركة واجبة الرياض العقارية	واجهة الرياض - الرياض	تجاري	فرع مطعم كيمونو	5 سنوات تبدأ من تاريخ 1442/10/26 هـ (الموافق م) 2021/06/07	ينتهي العقد في تاريخ 1448/01/11 هـ (الموافق م) 2026/06/06	2,299	<ul style="list-style-type: none"> قيمة العقد في السنة الأولى: 816,270 بالإضافة الى نسبة 10% من إجمالي المبيعات التي تزيد عن 6,279,000 قيمة العقد في السنة الثانية: 791,154 بالإضافة الى نسبة 10% من إجمالي المبيعات التي تزيد عن 6,592,950 قيمة العقد في السنة الثالثة: 830,711.70 بالإضافة الى نسبة 10% من إجمالي المبيعات التي تزيد عن 	2,930,440	943,150

		6,922,598										<ul style="list-style-type: none"> • قيمة العقد في السنة الرابعة: 872,246.40 بالإضافة الى نسبة 10% من إجمالي المبيعات التي تزيد عن 7,268,720 • قيمة العقد في السنة الخامسة: 915,858.52 بالإضافة الى نسبة 10% من إجمالي المبيعات التي تزيد عن 7,632,154
4,020	392,747	115,000	2م100	ينتهي العقد في تاريخ 1445/12/30 هـ (الموافق 2024/07/06 م)	3 سنوات تبدأ من تاريخ 1443/01/01 هـ (الموافق 2021/08/09 م)	فرع مطعم كيمونو	تجاري	الرياض - الربيع	شركة مربع واحد العقارية			
781,723	1,551,865	<ul style="list-style-type: none"> • قيمة العقد لأول سنة سنوات: 270,513.40 • قيمة العقد في السنوات الأخيرة: 278,845.20 	2م294	ينتهي العقد في تاريخ 1447/08/26 هـ (الموافق 2026/02/14 م)	5 سنوات تبدأ من تاريخ 1442/07/03 هـ (الموافق 2021/02/15 م)	فرع مطعم كيمونو	تجاري	الرياض - الحمراء	مسعد محمد عبدالله السيارى			
9,538	249,917	<ul style="list-style-type: none"> • رسوم شهرية قدرها 8,400 • رسوم تنشيط قدرها 9,250 • تدفع مره واحدة 	2م21.7	ينتهي العقد في تاريخ 1444/07/29 هـ (الموافق 2023/02/20 م)	سنة واحدة تبدأ من تاريخ 1443/07/20 هـ (الموافق 2022/02/21 م)	فرع مطعم طوكيو / كيمونو	تجاري - سحابي	الرياض - الملقا	شركة التخزين الذكي للاستثمار			
30,288	185,482	<ul style="list-style-type: none"> • رسوم شهرية قدرها 7,990 • رسوم تنشيط قدرها 7,990 • تدفع مره واحدة 	2م17.33	ينتهي العقد في تاريخ 1446/01/01 هـ (الموافق 2024/07/07 م)	3 سنوات تبدأ من تاريخ 1442/11/28 هـ (الموافق 2021/07/08 م)	فرع مطعم طوكيو / كيمونو	تجاري - سحابي	الرياض - قرطبة	شركة التخزين الذكي للاستثمار			
33,363	254,893	<ul style="list-style-type: none"> • رسوم شهرية قدرها 5,490 • رسوم تنشيط قدرها 5,490 • تدفع مره واحدة 	2م14.49	ينتهي العقد في تاريخ 1446/01/01 هـ (الموافق 2024/07/07 م)	3 سنوات تبدأ من تاريخ 1442/11/28 هـ (الموافق 2021/07/08 م)	فرع مطعم طوكيو / كيمونو	تجاري - سحابي	الرياض - ظهرة لبن	شركة التخزين الذكي للاستثمار			
352,873	395,220	<ul style="list-style-type: none"> • رسوم سنوية قدرها 275,000 ريال تدفع علي قسطين كل 6 شهور 	2م321	ينتهي العقد في تاريخ 1445/08/19 هـ (الموافق 2024/02/29 م)	5 سنوات تبدأ في 1440/05/01 هـ (الموافق 2019/01/07 م)	المكتب الرئيسي	تجاري	الرياض - الغدير	شركة بوابة نجد للعقارات			

المصدر: الشركة

3.17.3 قائمة العقارات السكنية التي تستأجرها الشركة

الجدول رقم (35): قائمة العقارات السكنية التي تستأجرها الشركة

المؤجر	موقع العقار	نوع العقار	الاستخدام	مدة العقد	تاريخ انتهاء العقد	المساحة (م ²)	قيمة الإيجار السنوية (ريال سعودي)	صافي القيمة الدفترية لحق الاستخدام كما في 30 يونيو 2022م (ريال سعودي)	صافي القيمة الدفترية لتحسينات المباني كما في 30 يونيو 2022م (ريال سعودي)
مكتسبات العقارية	الرياض - المونسية	سكني	إسكان موظفين شركة بوابة	1095 يوم تاريخ 1442/08/20 هـ (الموافق)	ينتهي العقد في تاريخ	2م1,520	275,000	70,210	75,614

				1445/09/22 هـ (الموافق 2024/04/01 م)	2021/04/20 م)	الأطعمة التجارية			
0.00	473,239	345,000	2,734.25 م	ينتهي العقد في تاريخ 1445/10/10 هـ (الموافق 2024/04/19 م)	تبدأ في تاريخ 1443/09/19 هـ (الموافق 2021/04/20 م)	سكن عمال فروع مطعم كيمونو	سكني	حي المؤنسية -الرياض	شركة مكتسبات العقارية

المصدر: الشركة

4.17.3 الرهونات على عقارات الشركة المملوكة

يبين الجدول التالي قائمة الرهونات المملوكة للشركة والمرهونة لدى الجهات التمويلية مقابل تسهيلات ائتمانية لدى بنك الرياض:
الجدول رقم (36): الرهونات على عقارات الشركة

بنك الرياض							
#	اسم العقار	الموقع	المالك	رقم وتاريخ الصك	مساحة الأرض (م ²)	مساحة المبنى (م ²)	صافي القيمة الدفترية للعقار المرهون كما في 30 يونيو 2022 م (ريال سعودي)
1	مطعم طوكيو	حي السلمانية - طريق العروبة	شركة بوابة الأطعمة التجارية	رقم: 217806004038 وتاريخ 1443/06/21 هـ (الموافق 2022/01/25 م)	1,260	2,833	28,677,373

المصدر: الشركة

18.3 العقود الجوهرية مع تطبيقات التوصيل

فيما يلي توضيح للعقود الجوهرية التي أبرمتها الشركة بشكل مباشر والتي تتركز في عدد من تطبيقات التوصيل المرخصة في سوق المملكة العربية السعودية بإجمالي عدد 4 تطبيقات حتى تاريخ في 30 يونيو 2022 م:

الجدول رقم (37): ملخص عقد اشتراك في خدمات تطبيق هنقرستيشن

عقد اشتراك في خدمات تطبيق هنقرستيشن		
أطراف العقد	الطرف الأول	شركة هنقرستيشن المحدودة
موضوع العقد	الطرف الثاني	شركة بوابة الأطعمة التجارية
مدة العقد	اشتراك الطرف الثاني في منصة الطرف الثاني "هنقرستيشن" والاستفادة من خدماته. سنة ميلادية تبدأ من تاريخ 2021/12/27 م وتنتهي في تاريخ 2022/12/26 م	
قيمة العقد	يحصل الطرف الأول على نسبة ثابتة من قيمة كل طلب ويتم تحويل قيمة المبيعات شهريا للطرف الثاني بعد مطابقة كشف المبيعات والفواتير.	
الفروع	يشمل العقد جميع فروع العلامة التجارية "كيمونو".	
آلية التجديد	تجدد لمدة مماثلة ما لم يخطر أحد الطرفين الآخر بعدم رغبته في التجديد قبل شهر من تاريخ الإنهاء، مع الإشارة إلى أن العقد ساري المفعول كما في تاريخ هذه النشرة.	
إنهاء العقد	في حال رغبة أي من الطرفين في إنهاء التعاقد قبل انتهاء المدة الفعلية، فإنه يلزمه إشعار الطرف الآخر بمدة لا تقل عن 30 يوماً.	

المصدر: الشركة

الجدول رقم (38): ملخص عقد اشتراك في خدمات تطبيق جاهز

عقد اشتراك في خدمات تطبيق جاهز		
أطراف العقد	الطرف الأول	شركة جاهز الدولية لتقنية نظم المعلومات
موضوع العقد	الطرف الثاني	شركة بوابة الأطعمة التجارية
مدة العقد	اشتراك الطرف الثاني في تطبيق الطرف الثاني "تطبيق جاهز" والاستفادة من خدماته. سنة ميلادية تبدأ من تاريخ 2022/07/29 م وتنتهي في تاريخ 2023/07/28 م	
قيمة العقد	يحصل الطرف الأول على نسبة ثابتة من قيمة كل طلب ويتم تحويل قيمة المبيعات شهريا للطرف الثاني بعد مطابقة كشف المبيعات والفواتير.	
الفروع	يشمل العقد جميع فروع العلامة التجارية "كيمونو" و"طوكيو".	
آلية التجديد	تجدد لمدة مماثلة ما لم يخطر أحد الطرفين الآخر بعدم رغبته في التجديد قبل شهر من تاريخ الإنهاء، مع الإشارة إلى أن العقد ساري المفعول كما في تاريخ هذه النشرة.	



إنتهاء العقد	في حال رغبة أي من الطرفين في إنهاء التعاقد قبل انتهاء المدة الفعلية، فإنه يلزمه إشعار الطرف الآخر بمدة لا تقل عن 15 يوماً.
--------------	--

المصدر: الشركة

الجدول رقم (39): ملخص عقد اشتراك في خدمات تطبيق ذا شفز

عقد اشتراك في خدمات تطبيق ذا شفز		
أطراف العقد	شركة أفضل الطهاة لتقديم الوجبات	الطرف الأول
	شركة بوابة الأطعمة التجارية	الطرف الثاني
موضوع العقد	اشتراك الطرف الثاني في تطبيق الطرف الثاني "تطبيق ذا شفز" والاستفادة من خدماته.	
مدة العقد	سنة ميلادية تبدأ من تاريخ 2022/06/01م وتنتهي في تاريخ 2023/05/30م	
قيمة العقد	يحصل الطرف الأول على نسبة ثابتة من قيمة كل طلب ويتم تحويل قيمة المبيعات شهرياً للطرف الثاني بعد مطابقة كشف المبيعات والفواتير.	
الفروع	يشمل العقد جميع فروع العلامة التجارية "كيمونو" و"طوكيو".	
آلية التجديد	تجدد لمدة مماثلة ما لم يخطر أحد الطرفين الآخر بعدم رغبته في التجديد قبل شهر من تاريخ الإنهاء، مع الإشارة إلى أن العقد ساري المفعول كما في تاريخ هذه النشرة.	
إنتهاء العقد	في حال رغبة أي من الطرفين في إنهاء التعاقد قبل انتهاء المدة الفعلية، فإنه يلزمه إشعار الطرف الآخر بمدة لا تقل عن شهرين.	

المصدر: الشركة

الجدول رقم (40): ملخص عقد اشتراك في خدمات تطبيق إن غو

عقد اشتراك في خدمات تطبيق إن غو		
أطراف العقد	شركة الأشياء الذكية لتقنية المعلومات	الطرف الأول
	شركة بوابة الأطعمة التجارية	الطرف الثاني
موضوع العقد	اشتراك الطرف الثاني في منصة الطرف الثاني "n.go" والاستفادة من خدماته.	
مدة العقد	سنة ميلادية تبدأ من تاريخ 2021/11/23م وتنتهي في تاريخ 2022/11/22م	
قيمة العقد	يحصل الطرف الأول على نسبة ثابتة من قيمة كل طلب ويتم تحويل قيمة المبيعات شهرياً للطرف الثاني بعد مطابقة كشف المبيعات والفواتير.	
الفروع	يشمل العقد جميع فروع العلامة التجارية "كيمونو".	
آلية التجديد	تجدد لمدة مماثلة ما لم يخطر أحد الطرفين الآخر بعدم رغبته في التجديد قبل شهر من تاريخ الإنهاء، مع الإشارة إلى أن العقد ساري المفعول كما في تاريخ هذه النشرة.	
إنتهاء العقد	في حال رغبة أي من الطرفين في إنهاء التعاقد قبل انتهاء المدة الفعلية، فإنه يلزمه إشعار الطرف الآخر بمدة لا تقل عن 30 يوم.	

المصدر: الشركة



19.3 الموظفون والسعودة

كما في تاريخ هذه النشرة، بلغ عدد موظفي الشركة (278) موظف منهم (67) موظف سعودي و(211) موظف غير سعودي، وبنسبة سعودة قدرها حوالي (24.21%)، ويندرج المركز الرئيسي للشركة تحت النطاق "أخضر متوسط" من برنامج نطاقات للسعودة. وتوضح الجداول التالية أعداد الموظفين ونسبة السعودة وتوزيعهم على إدارات الشركة خلال الأعوام 2020م و2021م ولأول ستة أشهر من العام 2022م:
الجدول رقم (41): أعداد العاملين بالشركة

الفئة	كما في 31 ديسمبر 2020م		كما في 31 ديسمبر 2021م		كما في 30 يونيو 2022م	
	النسبة (%)	العدد (موظف)	النسبة (%)	العدد (موظف)	النسبة (%)	العدد (موظف)
السعوديون	18.72%	44	28.04%	90	24.10%	67
غير السعوديين	81.28%	191	71.96%	231	75.90%	211
المجموع	100.00%	235	100.00%	321	100.00%	278

المصدر: الشركة

الجدول رقم (42): توزيع الموظفين على الإدارات

الإدارة	كما في 31 ديسمبر 2020م		كما في 31 ديسمبر 2021م		كما في 30 يونيو 2022م	
	السعوديون	غير السعوديون	السعوديون	غير السعوديون	السعوديون	غير السعوديون
الإدارة التنفيذية	1	0	1	0	1	0
إدارة الموارد البشرية	4	0	4	0	3	0
الإدارة المالية	1	6	1	7	1	7
إدارة العمليات	34	178	75	216	56	197
إدارة الخدمات المشتركة	0	5	1	7	0	6
إدارة تطوير الأعمال	4	2	8	1	6	1
الإجمالي	44	191	90	231	67	211
	235		321		278	

المصدر: الشركة

20.3 استثمارات مالية بالقيمة العادلة من خلال قائمة الربح والخسارة:

يوجد لدى الشركة استثمارات في شركات مدرجة من خلال محفظتها الاستثمارية لدى الرياض المالية، تم المحاسبة عن طريق القيمة العادلة من خلال قائمة الدخل الشامل الآخر وهي كالتالي:

الجدول رقم (43): رصيد استثمارات مالية بالقيمة العادلة من خلال قائمة الربح والخسارة

محفظة	الرصيد كما في 31 ديسمبر 2020م	الرصيد كما في 31 ديسمبر 2021م	الرصيد كما في 30 يونيو 2022م
	قيمة الاستثمار (ريال سعودي)	قيمة الاستثمار (ريال سعودي)	قيمة الاستثمار (ريال سعودي)
محفظة استثمارية في الرياض المالية	0	290,151	21,784

المصدر: الشركة



وتوضح الجداول التالية حركة استثمارات المحافظ الخاصة بالشركة:

الجدول رقم (44): حركة استثمارات المحافظ الخاصة بالشركة

كما في 30 يونيو 2022م	كما في 31 ديسمبر 2021م	كما في 31 ديسمبر 2020م	المحفظة
قيمة الاستثمار (ريال سعودي)	قيمة الاستثمار (ريال سعودي)	قيمة الاستثمار (ريال سعودي)	
290,151	0	0	الرصيد في بداية الفترة
471,252	4,958,448	1,563,408	إضافات خلال الفترة
2,890,850	0	(1,563,408)	المحول من مبالغ مدفوعة مقدما لحساب الاستثمارات
(4,107,161)	(6,395,046)	0	بيع استثمارات خلال الفترة
4,144	(9,489)	0	أرباح / (خسائر) غير محققة من إعادة تقييم استثمارات بالقيمة العادلة من خلال الربح أو الخسارة
472,548	1,736,238	0	(خسائر)/أرباح محققة من بيع استثمارات بالقيمة العادلة من خلال الربح أو الخسارة
21,784	290,151	0	الرصيد آخر الفترة

المصدر: الشركة

لا يوجد للشركة نشاط تجاري خارج المملكة ولا تملك أية أصول خارجها حتى تاريخ نشر هذه النشرة.

تقوم إدارة الشركة بمتابعة السوق بشكل دائم سواء داخل المملكة أو خارجها للتعرف على المستجدات والأفكار والابتكارات الجديدة في مجال عمل الشركة، وباستثناء ذلك فإنه لا يوجد لدى الشركة أي سياسات محددة أو مكتوبة بشأن الأبحاث والتطوير للمنتجات الجديدة.

وتقر الشركة بأنه لم يحدث أي انقطاع في أعمالها يمكن أن يؤثر أو يكون أثر تأثيراً ملحوظاً في الوضع المالي خلال (12) شهراً الأخيرة.

كما يقر أعضاء مجلس الإدارة بعدم وجود أي نية لإجراء أي تغيير جوهري في طبيعة عمل الشركة.

هيكل الملكية والهيكل التنظيمي



FOODS GATE
شركة بوابة الأطعمة



4 هيكل الملكية والهيكل التنظيمي

1.4 هيكل ملكية الشركة قبل وبعد الطرح

يوضح الجدول التالي هيكل ملكية الشركة قبل وبعد الطرح:

الجدول رقم (45): هيكل ملكية الشركة قبل وبعد الطرح

م	الاسم	بعد الطرح*			قبل الطرح*		
		النسبة من إجمالي عدد الأسهم (%)	القيمة الأسمية (ريال السعودي)	عدد الأسهم (مباشرة) (سهم)	النسبة من إجمالي عدد الأسهم (%)	القيمة الأسمية (ريال السعودي)	عدد الأسهم (مباشرة) (سهم)
1	عبدالإله سعد محمد الدريس	%11.43	2,400,000	240,000	%14.29	3,000,000	300,000
2	هيفاء صالح علي أبا الخيل	%11.43	2,400,000	240,000	%14.29	3,000,000	300,000
3	سعد عبدالاله سعد الدريس	%11.43	2,400,000	240,000	%14.29	3,000,000	300,000
4	صالح عبدالاله سعد الدريس	%11.43	2,400,000	240,000	%14.29	3,000,000	300,000
5	احمد عبدالاله سعد الدريس	%11.43	2,400,000	240,000	%14.29	3,000,000	300,000
6	العنود عبدالاله سعد الدريس	%11.43	2,400,000	240,000	%14.29	3,000,000	300,000
7	فيصل عبدالاله سعد الدريس	%11.43	2,400,000	240,000	%14.29	3,000,000	300,000
8	المستثمرون المؤهلين من فئة الجمهور	%20.00	4,200,000	420,000	%0.00	0	0
	الإجمالي	%100.00	21,000,000	2,100,000	%100.00	21,000,000	2,100,000

المصدر: الشركة



ويوضح الشكل التالي هيكل ملكية الشركة قبل الطرح:
الشكل رقم (2): هيكل ملكية الشركة قبل الطرح

نسبة الملكية بعد الطرح	نسبة الملكية قبل الطرح	
%11.43	%14.29	عبدالإله سعد محمد الدريس
%11.43	%14.29	هيفاء صالح علي أبا الخيل
%11.43	%14.29	سعد عبدالاله سعد الدريس
%11.43	%14.29	صالح عبدالاله سعد الدريس
%11.43	%14.29	احمد عبدالاله سعد الدريس
%11.43	%14.29	العنود عبدالاله سعد الدريس
%11.43	%14.29	فيصل عبدالاله سعد الدريس
%20.00	%0.00	المستثمرون المؤهلين من فئة الجمهور



FOODS GATE
شركة بوابة الأطعمة

المصدر: الشركة

* لا يوجد أي ملكية غير مباشرة كما في تاريخ هذه النشرة.

2.4 الهيكل التنظيمي

الشكل رقم (3): الهيكل التنظيمي للشركة

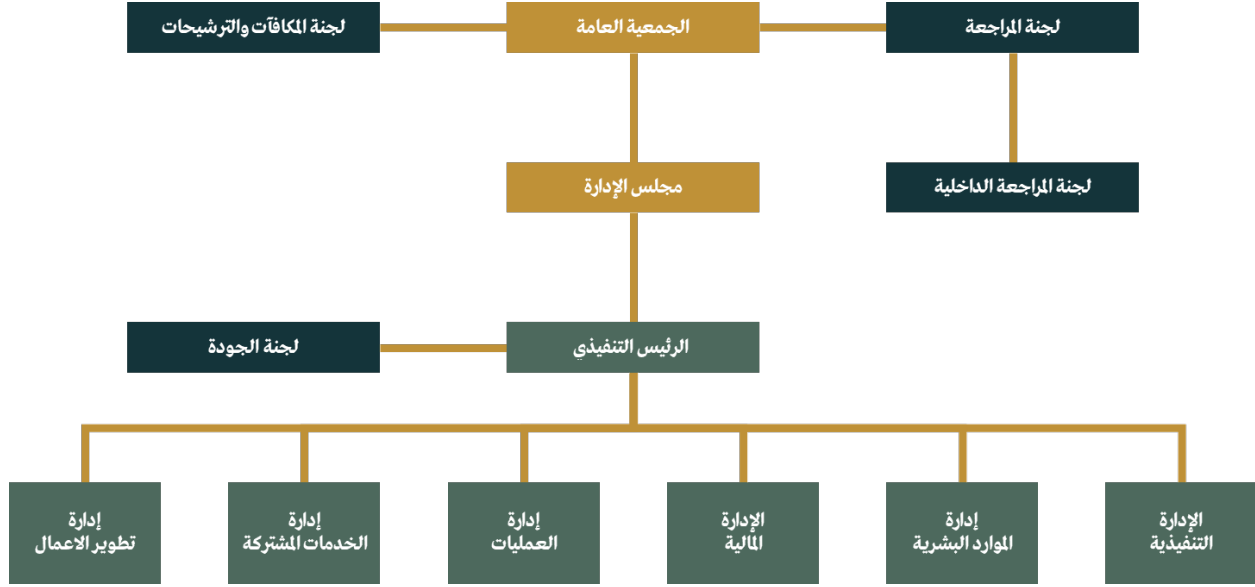

المصدر: الشركة

3.4 أعضاء مجلس الإدارة وأمين سر المجلس

يدير الشركة مجلس إدارة يتألف من عدد خمسة (5) أعضاء، أثنان (2) منهم مستقلين وثلاثة (3) منهم غير مستقلين.

يوضح الجدول التالي أعضاء مجلس الإدارة وأمين سر المجلس:

الجدول رقم (46): أعضاء مجلس الإدارة وأمين سر المجلس

أعضاء مجلس الإدارة (1)									
الاسم	المنصب	صفة العضوية	الاستقلالية (4)	الجنسية	العمر (سنة)	الأسهم المملوكة قبل الطرح "مباشرة" (5)		الأسهم المملوكة بعد الطرح "مباشرة"	
						النسبة (%)	العدد (سهم)	النسبة (%)	العدد (سهم)
عبد الإله سعد محمد الدريس	رئيس مجلس الإدارة (3)	غير تنفيذي	غير مستقل	سعودي	64	14.29%	300,000	11.43%	240,000
عبدالله سعود عبدالعزيز الرشود (2)	نائب رئيس مجلس الإدارة (3)	غير تنفيذي	مستقل	سعودي	48	-	-	-	-
سعد عبد الإله سعد الدريس	عضو مجلس الإدارة والعضو المنتدب والرئيس التنفيذي (3)	تنفيذي	غير مستقل	سعودي	36	14.29%	300,000	11.43%	240,000
صالح عبد الإله سعد الدريس	عضو مجلس الإدارة	غير تنفيذي	غير مستقل	سعودي	35	14.29%	300,000	11.43%	240,000
عبدالله محمد علي الكبريش (2)	عضو مجلس الإدارة	غير تنفيذي	مستقل	سعودي	42	-	-	-	-
أمين سر مجلس الإدارة (3)									
أحمد محمد حمدي عبدالصمد	أمين سر مجلس الإدارة	تنفيذي	غير مستقل	مصري	30	-	-	-	-

المصدر: الشركة

(1) وافقت الجمعية التحولية المنعقدة في تاريخ 1442/10/13هـ (الموافق 2021/05/25م) على اعتماد النظام الأساسي للشركة، مع الإشارة إلى أنه وفقاً للمادة (16) بعنوان "إدارة الشركة" من النظام الأساسي للشركة، فإنه تم انتخاب أعضاء أول مجلس إدارة للشركة وذلك لمدة خمس سنوات تبدأ من تاريخ صدور القرار الوزاري بالموافقة على إعلان تحول الشركة، حيث نص النظام الأساسي عند التحول على أن مجلس الإدارة يتكون من ثلاثة (3) أعضاء على النحو التالي:

- السيد/ عبدالإله سعد محمد الدريس بصفته رئيس مجلس الإدارة.
- السيد/ صالح عبدالإله سعد الدريس بصفته نائب رئيس مجلس الإدارة.
- السيد/ سعد عبدالإله سعد الدريس بصفته عضو مجلس إدارة.

(2) وافقت الجمعية العامة غير العادية المنعقدة بتاريخ 1443/03/25هـ (الموافق 2021/10/31م) على تعديل عدد أعضاء مجلس الإدارة ليصبح خمسة (5) أعضاء بدلاً عن ثلاثة (3) أعضاء، كما وافقت على تعيين كل من العضوين التاليين :

- السيد/ عبدالله سعود عبدالعزيز الرشود بصفته عضو مجلس إدارة
- السيد/ عبدالله محمد علي الكبريش بصفته عضو مجلس إدارة.

(3) وافق مجلس الإدارة في اجتماعه المنعقد بتاريخ 1443/04/02هـ (الموافق 2021/11/07م) على تعيين كل من:

- السيد/ عبدالإله سعد محمد الدريس بمنصب رئيس مجلس الإدارة.
- السيد/ عبدالله سعود عبدالعزيز الرشود بصفته نائب رئيس مجلس الإدارة بدلاً عن السيد/ صالح عبدالإله سعد الدريس.
- السيد/ سعد عبدالإله سعد الدريس بصفته العضو المنتدب.
- السيد/ أحمد محمد حمدي عبدالصمد كأمين لسر المجلس.

(4) تم الاستناد على لائحة حوكمة الشركات الصادرة عن هيئة السوق المالية في تحديد عوارض الاستقلال لأعضاء مجلس الإدارة، وتمثل عوارض الاستقلال لأعضاء مجلس الإدارة في كل من:

- أن يكون مالكا لما نسبته خمسة في المائة أو أكثر من أسهم الشركة أو من أسهم شركة أخرى من مجموعتها أو له صلة قرابة مع من يملك هذه النسبة.
 - أن يكون ممثلاً لشخص ذي صفة اعتبارية يملك ما نسبته خمسة في المائة أو أكثر من أسهم الشركة أو من أسهم شركة أخرى من مجموعتها.
 - أن تكون له صلة قرابة مع أي من أعضاء مجلس الإدارة في الشركة أو في شركة أخرى من مجموعتها.
 - أن تكون له صلة قرابة مع أي من كبار التنفيذيين في الشركة أو في شركة أخرى من مجموعتها.
 - أن يكون عضو مجلس إدارة في شركة أخرى من مجموعة الشركة المرشح لعضوية مجلس إدارتها.
 - أن يعمل أو كان يعمل موظفاً خلال العامين الماضيين لدى الشركة أو أي طرف متعامل معها أو شركة أخرى من مجموعتها، كمرجعي الحسابات وكبار الموردين، أو أن يكون مالكا لحصص سيطرة لدى أي من تلك الأطراف خلال العامين الماضيين.
 - أن تكون له مصلحة مباشرة أو غير مباشرة في الأعمال والعقود التي تتم لحساب الشركة.
 - أن يتقاضى مبالغ مالية من الشركة علاوة على مكافأة عضوية مجلس الإدارة أو أي من لجانه تزيد عن (200,000) ريال أو عن 50% من مكافأته في العام السابق التي تحصل عليها مقابل عضوية مجلس الإدارة أو أي من لجانه أهما أقل.
 - أن يشترك في عمل من شأنه منافسة الشركة، أو أن يتجر في أحد فروع النشاط الذي تزاوله الشركة.
 - أن يكون قد امضى ما يزيد على تسع سنوات متصلة أو منفصلة في عضوية مجلس إدارة الشركة.
- (5) لا يوجد أي ملكية غير مباشرة في أسهم الشركة لأي من أعضاء مجلس الإدارة وأمين سر المجلس كما بتاريخ هذه النشرة.

1.3.4 مسؤوليات مجلس الإدارة

تتضمن مسؤوليات رئيس مجلس الإدارة وأعضاء مجلس الإدارة والرئيس التنفيذي وأمين سر المجلس على التالي:

أعضاء مجلس الإدارة

وفقاً لنظام الشركات والنظام الأساسي للشركة ولانحة حوكمة الشركة الداخلية، يتمتع مجلس الإدارة بأوسع الصلاحيات في إدارة الأعمال اليومية للشركة. وبموجب لائحة حوكمة الشركة الداخلية، لمجلس الإدارة المسؤوليات الآتية:

- اعتماد التوجهات الاستراتيجية والأهداف الرئيسية للشركة والإشراف على تنفيذها، ومن ذلك:



- وضع الاستراتيجية الكاملة للشركة وخطط العمل الرئيسية وسياسة إدارة المخاطر ومراجعتها وتوجيهها.
- تحديد الهيكل الرأسمالي الأمثل للشركة واستراتيجيتها وأهدافها المالية وإقرار الميزانيات السنوية.
- الإشراف على النفقات الرأسمالية الرئيسية للشركة وتملك الأصول والتصرف بها.
- وضع أهداف الأداء ومراقبة التنفيذ والأداء الشامل في الشركة.
- المراجعة الدورية للهيكل التنظيمية والوظيفية في الشركة واعتمادها.
- وضع أنظمة وضوابط للرقابة الداخلية والإشراف العام عليها، ومن ذلك:
 - وضع سياسة مكتوبة تنظم تعارض المصالح، وتعالج حالات التعارض المحتملة لكل من أعضاء مجلس الإدارة والإدارة التنفيذية والمساهمين، ويشمل ذلك إساءة استخدام أصول الشركة ومراقبتها، وإساءة التصرف الناتج عن التعاملات مع الأشخاص ذوي العلاقة.
 - التأكد من سلامة الأنظمة المالية المحاسبية، بما في ذلك الأنظمة ذات الصلة بإعداد التقارير المالية.
 - التأكد من تطبيق أنظمة رقابية مناسبة لإدارة المخاطر، وذلك من خلال تحديد التصور العام عن المخاطر التي قد تواجه الشركة وطرحها بشفافية.
 - المراجعة السنوية لفاعلية إجراءات الرقابة الداخلية في الشركة.
 - تحضير الموافقة على مصفوفة الصلاحيات التابعة للشركة.
- وضع نظام حوكمة خاص بالشركة، بما لا يتعارض مع نظام الشركات والنظام الأساسي للشركة.
- وضع سياسات ومعايير وإجراءات واضحة ومحددة للعضوية في مجلس الإدارة ووضعها موضع التنفيذ بعد إقرار الجمعية العامة لها.
- وضع سياسة مكتوبة لتنظيم هذه العلاقة مع أصحاب المصالح من أجل حمايتهم، وحفظ حقوقهم ويجب أن تغطي هذه السياسة على وجه خاص الآتي:
 - آليات تعويض أصحاب المصالح، وفي حالة انتهاك حقوقهم التي تقرها الأنظمة وتحميها العقود.
 - آليات تسوية الشكاوى أو الخلافات التي قد تنشأ بين الشركة وأصحاب المصالح.
 - آليات مناسبة لإقامة علاقات جيدة مع العملاء والموردين والمحافظة على سرية المعلومات المتعلقة بهم.
 - قواعد السلوك المهني للمديرين والعاملين في الشركة، بحيث تتوافق مع المعايير المهنية والأخلاقية السليمة وتنظم العلاقة بينهم وبين أصحاب المصالح على أن يضع المجلس الإدارة آليات مراقبة تطبيق هذه القواعد والالتزام بها.
 - وضع السياسات والإجراءات التي تضمن احترام الشركة للأنظمة واللوائح والتزامها بالإفصاح عن المعلومات الجوهرية للمساهمين والدائنين وأصحاب المصالح للآخرين.

رئيس مجلس الإدارة

تتلخص مسؤولية رئيس مجلس الإدارة في قيادة المجلس وتسهيل الإسهامات والمبادرات البناءة من قبل كل أعضاء مجلس الإدارة لضمان فاعلية المجلس في أداء وظائفه ككل عبر ممارسة واجباته ومسؤولياته.

وفقاً لنظام الشركات ونظام الشركة الأساسي، تكون لرئيس مجلس الإدارة أوسع الصلاحيات لتمثيل الشركة أمام سائر الجهات الحكومية، وبموجب لائحة حوكمة الشركات، تشمل المسؤوليات الأساسية لرئيس مجلس الإدارة ما يلي:

- ضمان حصول أعضاء مجلس الإدارة في الوقت المناسب على المعلومات الكاملة والواضحة والصحيحة وغير المضللة.
- التحقق من قيام مجلس الإدارة بمناقشة جميع المسائل الأساسية بشكل فعال وفي الوقت المناسب.
- تمثيل الشركة أمام الغير وفق ما ينص عليه نظام الشركات ولوائحه التنفيذية ونظام الشركة الأساسي.
- تشجيع أعضاء مجلس الإدارة على ممارسة مهامهم بفاعلية وبما يحقق مصلحة الشركة.
- ضمان وجود قنوات للتواصل الفعلي مع المساهمين وإيصال آرائهم إلى مجلس الإدارة.
- تشجيع العلاقات البناءة والمشاركة الفعالة بين كل من مجلس الإدارة والإدارة التنفيذية وبين الأعضاء التنفيذيين وغير التنفيذيين والمستقلين، وإيجاد ثقافة تشجع على النقد البناء.
- إعداد جدول أعمال اجتماعات مجلس الإدارة مع الأخذ بعين الاعتبار أي مسألة يطرحها أحد أعضاء مجلس الإدارة أو يثيرها مراجع الحسابات، والتشاور مع أعضاء المجلس والعضو المنتدب عند إعداد جدول أعمال المجلس.
- عقد لقاءات بصفة دورية مع أعضاء مجلس الإدارة غير التنفيذيين دون حضور أي تنفيذي في الشركة.
- إبلاغ الجمعية العامة العادية عند انعقادها بالأعمال والعقود التي يكون لأحد أعضاء مجلس الإدارة مصلحة مباشرة أو غير مباشرة فيها.

تشمل المسؤوليات الأخرى للرئيس كونه المتحدث الرسمي باسم المجلس. إضافة إلى ذلك، يعتبر الرئيس حلقة الوصل الرئيسية بين الإدارة والمجلس.

ومن مهام الرئيس أيضاً إدارة الاجتماعات العامة السنوية ولعب الدور الرئيسي في علاقة الشركة مع أي من أصحاب المصالح بالشركة.



الرئيس التنفيذي

للشركة رئيس تنفيذي يمثل المساهمين في متابعة الأنشطة اليومية للشركة، والقيام بتوجيه الإدارة ومراجعة القرارات الهامة قبل تمريرها لهيئات مجلس الإدارة. وفقاً لنظام الشركة الأساسي، للرئيس التنفيذي أوسع الصلاحيات لتمثيل الشركة أمام مختلف الجهات الحكومية، وبموجب لائحة حوكمة الشركة الداخلية، تشمل المسؤوليات الرئيسية للرئيس التنفيذي ما يلي:

- تنفيذ السياسات والأنظمة الداخلية للشركة المقررة من مجلس الإدارة .
- تنفيذ أنظمة وضوابط الرقابة الداخلية والإشراف العام عليها .
- تنفيذ قواعد الحوكمة الخاصة بالشركة بفاعلية واقتراح تعديلها عند الحاجة.
- تنفيذ السياسات والإجراءات التي تضمن تقيد الشركة بالأنظمة واللوائح والتزامها بالإفصاح عن المعلومات الجوهرية للمساهمين وأصحاب المصالح.
- تزويد مجلس الإدارة بالمعلومات اللازمة لممارسة اختصاصاته.
- اقتراح سياسة وأنواع المكافآت التي تُمنح للعاملين.
- إعداد التقارير الدورية المالية وغير المالية بشأن التقدم المحرز في نشاط الشركة في ضوء خطط وأهداف الشركة الاستراتيجية، وعرض تلك التقارير على مجلس الإدارة.
- إدارة العمل اليومي للشركة وتسيير أنشطتها، فضلاً عن إدارة مواردها بالشكل الأمثل وبما يتفق مع أهداف الشركة واستراتيجيتها.
- المشاركة الفعالة في بناء ثقافة القيم الأخلاقية وتنميتها داخل الشركة.
- تنفيذ نظم الرقابة الداخلية وإدارة المخاطر، والتحقق من فاعلية تلك النظم وكفائها، والحرص على الالتزام بمستوى المخاطر المعتمد من مجلس الإدارة.
- اقتراح السياسات الداخلية المتعلقة بعمل الشركة وتطويرها، بما في ذلك تحديد المهام والاختصاصات والمسؤولية الموكلة إلى المستويات التنظيمية المختلفة.
- اقتراح سياسة واضحة لتفويض الأعمال للإدارة وطريقة تنفيذها.
- اقتراح الصلاحيات التي تفوض إليه، وإجراءات اتخاذ القرار ومدة التفويض، على أن ترفع إلى مجلس الإدارة تقارير دورية عن ممارساته لتلك الصلاحيات.

أمين سر المجلس

يكون أمين سر مجلس الإدارة مسؤولاً عن تنظيم اجتماعات المجلس، تتمثل أهم المهام الرئيسية لأمين سر مجلس الإدارة ما يلي:

- توثيق اجتماعات مجلس الإدارة وإعداد محاضر لها.
- حفظ التقارير التي تُرفع إلى مجلس الإدارة والتقارير التي يعدها المجلس.
- تزويد أعضاء مجلس الإدارة بجدول أعمال المجلس وأوراق العمل والوثائق والمعلومات المتعلقة به، وأي وثائق أو معلومات إضافية يطلبها أي من أعضاء مجلس الإدارة ذات عالقته بالموضوعات المشمولة في جدول الاجتماع.
- التحقق من تقيد أعضاء مجلس الإدارة بالإجراءات التي أقرها المجلس.
- تبليغ أعضاء مجلس الإدارة بمواعيد اجتماعات المجلس قبل التاريخ المحدد بمدة كافية.
- عرض مسودات المحاضر على أعضاء مجلس الإدارة لإبداء مربياتهم حيالها قبل توقيعها.
- تقديم العون والمشورة إلى أعضاء مجلس الإدارة.
- التحقق من حصول أعضاء مجلس الإدارة بشكل كامل وسريع على نسخة من محاضر اجتماعات المجلس والمعلومات والوثائق المتعلقة بالشركة.

فيما يلي ملخص السيرة الذاتية لأعضاء مجلس الإدارة وأمين سر المجلس

الجدول رقم (47): السيرة الذاتية لعبدالإله سعد محمد الدريس

عبدالإله سعد محمد الدريس	
العمر	66 سنة
الجنسية	سعودي
المنصب	رئيس مجلس الإدارة - غير تنفيذي - غير مستقل
المؤهلات العلمية	<ul style="list-style-type: none"> حاصل على درجة البكالوريوس في الهندسة المدنية من الجامعة الأمريكية في الولايات المتحدة الأمريكية عام 1978م.
الخبرات العملية	<ul style="list-style-type: none"> يشغل منصب الرئيس التنفيذي في شركة الدريس للخدمات البترولية والنقلات (شركة مساهمة عامة تعمل في مجال تجارة المنتجات البترولية والبيع بالتجزئة) منذ عام 2005م وحتى الآن. شغل منصب عضو لجنة المراجعة في مكتبة جريب (شركة مساهمة عامة تعمل في مجال جارة الجملة والتجزئة) خلال الفترة من عام 2010م وحتى عام 2016م. شغل منصب عضو مجلس الإدارة والرئيس التنفيذي في شركة الدريس للخدمات البترولية والنقلات (شركة مساهمة عامة تعمل في مجال تجارة المنتجات البترولية والبيع بالتجزئة) خلال الفترة من عام 1982م وحتى عام 2003م. شغل منصب نائب مدير في الشركة السعودية الأمريكية للزجاج (شركة ذات مسؤولية محدودة تعمل في مجال صناعة الزجاج) خلال الفترة من عام 1982م وحتى عام 2003م. شغل منصب مدير قسم السيارات في شركة الدريس للخدمات البترولية والنقلات (شركة مساهمة عامة تعمل في مجال تجارة المنتجات البترولية والبيع بالتجزئة) خلال الفترة من عام 1978م وحتى عام 1985م.
العضويات في مجالس إدارات شركات أخرى	<ul style="list-style-type: none"> يشغل منصب عضو مجلس الإدارة في شركة الدريس للخدمات البترولية والنقلات (شركة مساهمة عامة تعمل في مجال تجارة المنتجات البترولية والبيع بالتجزئة) منذ عام 2005م وحتى الآن. يشغل منصب عضو مجلس الإدارة في شركة الأندية للرياض (شركة مساهمة مغلقة تعمل في مجال إنشاء وإدارة وتشغيل المراكز الرياضية) منذ عام 2022م وحتى الآن.

المصدر: الشركة

الجدول رقم (48): السيرة الذاتية لعبدالله سعود عبدالعزيز الرشود

عبدالله سعود عبدالعزيز الرشود	
العمر	50 سنة
الجنسية	سعودي
المنصب	نائب رئيس مجلس الإدارة - غير تنفيذي - مستقل
المؤهلات العلمية	<ul style="list-style-type: none"> حاصل على درجة ماجستير في إدارة أعمال من جامعة نوتنغهام بالمملكة المتحدة عام 2005م. حاصل على درجة البكالوريوس في الهندسة الميكانيكية من جامعة الملك سعود بالمملكة العربية السعودية عام 1997م.
الخبرات العملية	<ul style="list-style-type: none"> يشغل منصب الرئيس التنفيذي في شركة بلوم للاستثمار (شركة مساهمة مغلقة تعمل في مجال الخدمات المالية) منذ عام 2012م وحتى الآن. شغل منصب الرئيس التنفيذي في شركة تبارك للاستثمار (شركة مساهمة مغلقة تعمل في مجال الخدمات المالية) خلال الفترة من عام 2010م وحتى عام 2012م. شغل منصب الرئيس التنفيذي في مجموعة كسب المالية (شركة مساهمة مغلقة تعمل في مجال الخدمات المالية) خلال الفترة عام 2007م وحتى عام 2010م. شغل منصب أخصائي أول في هيئة السوق المالية (هيئة حكومية تعمل في مجال الإشراف على تنظيم وتطوير السوق المالية وإصدار اللوائح والقواعد والتعليمات اللازمة لتطبيق أحكام نظام السوق المالية) خلال الفترة عام 2007م وحتى عام 2010م. شغل منصب مدير أول في بنك الجزيرة (شركة مساهمة عامة تعمل في مجال تقديم الخدمات المصرفية) خلال الفترة عام 2003م وحتى عام 2006م. شغل منصب محلل ائتمان أول في صندوق التنمية الصناعية السعودي (صندوق حكومي يعمل في مجال تمويل القطاع الصناعي) خلال



الفترة من عام 1998 م وحتى عام 2003 م.	
• يشغل منصب عضو مجلس الإدارة في شركة أبو معطي (شركة مساهمة عامة تعمل في مجال التجزئة) منذ عام 2012 م وحتى الآن.	العضويات في مجالس إدارات شركات أخرى

المصدر: الشركة

الجدول رقم (49): السيرة الذاتية لسعد عبدالإله سعد الدريس

سعد عبدالإله سعد الدريس	
العمر	38 سنة
الجنسية	سعودي - تنفيذي - غير مستقل
المنصب	عضو مجلس الإدارة و العضو المنتدب والرئيس التنفيذي
المؤهلات العلمية	<ul style="list-style-type: none"> • حاصل على درجة البكالوريوس في المالية من جامعة الأمير سلطان بالمملكة العربية السعودية عام 2009 م.
الخبرات العملية	<ul style="list-style-type: none"> • يشغل منصب الرئيس التنفيذي في شركة بوابة الأطعمة التجارية (شركة مساهمة مغلقة تعمل في مجال الأطعمة) منذ عام 2013 م وحتى الآن. • يشغل منصب مدير في شركة وادي الأطعمة التجارية (شركة ذات مسؤولية تعمل في مجال تجارة الجملة) منذ عام 2018 م وحتى الآن. • شغل منصب محلل مالي في شركة الدريس للخدمات البترولية والنقلات (شركة مساهمة عامة تعمل في مجال الخدمات البترولية) خلال الفترة من عام 2012 م وحتى عام 2013 م. • شغل منصب محلل مصرفية شركات في البنك السعودي الهولندي (شركة مساهمة عامة تعمل في مجال القطاع المصرفي) خلال الفترة من عام 2011 م وحتى عام 2012 م. • شغل منصب شريك إداري في مجموعة سامبا المالية (شركة مساهمة مغلقة تعمل في مجال القطاع المصرفي) خلال الفترة من عام 2009 م وحتى عام 2011 م.
العضويات في مجالس إدارات شركات أخرى	• لا يوجد

المصدر: الشركة

الجدول رقم (50): السيرة الذاتية لصالح عبدالإله سعد الدريس

صالح عبدالإله سعد الدريس	
العمر	37 سنة
الجنسية	سعودي
المنصب	عضو مجلس الإدارة - غير تنفيذي - غير مستقل
المؤهلات العلمية	<ul style="list-style-type: none"> • حاصل على درجة الماجستير في علم البيانات من الجامعة الأمريكية في الولايات المتحدة الأمريكية عام 2021 م • حاصل على درجة الماجستير في إدارة الأعمال من جامعة جورج تاون في الولايات المتحدة الأمريكية عام 2021 م • حاصل على درجة البكالوريوس في المالية من جامعة الأمير سلطان بالمملكة العربية السعودية عام 2009 م.
الخبرات العملية	<ul style="list-style-type: none"> • شغل منصب مدير تطوير الأعمال في شركة بوابة الأطعمة التجارية (شركة مساهمة مغلقة تعمل في مجال إنتاج الأطعمة) خلال الفترة من عام 2013 م وحتى عام 2018 م.
العضويات في مجالس إدارات شركات أخرى	• لا يوجد

المصدر: الشركة

الجدول رقم (51): السيرة الذاتية لعبدالله محمد علي الكبريش

عبدالله محمد علي الكبريش	
العمر	44 سنة
الجنسية	سعودي
المنصب	عضو مجلس الإدارة - غير تنفيذي - مستقل
المؤهلات العلمية	<ul style="list-style-type: none"> • حاصل على درجة الماجستير في إدارة الأعمال من جامعة ولاية تينيسي الوسطى من الولايات المتحدة الأمريكية عام 2011م. • حاصل على درجة البكالوريوس في المحاسبة من جامعة الملك سعود في المملكة العربية السعودية عام 2001م.
الخبرات العملية	<ul style="list-style-type: none"> • يشغل منصب مستشار تطوير المال والأعمال في شركة الكبريش للاستثمار والإنشاءات (شركة ذات مسؤولية محدودة تعمل في مجال المقاولات) منذ عام 2003م وحتى الآن. • شغل منصب الرئيس التنفيذي للمراجعة الداخلية في الشركة السعودية للخطوط الحديدية (شركة مساهمة مغلقة تعمل في مجال الخطوط الحديدية) خلال الفترة من عام 2017م وحتى عام 2022م. • شغل منصب رئيس المراجعة التنفيذي في شركة مجموعة استرا (شركة مساهمة عامة تعمل في مجال الطاقة والزراعة والعقارات والتعليم) خلال الفترة من عام 2015م وحتى عام 2017م. • شغل منصب رئيس المراجعة التنفيذي في شركة استرا للأغذية (شركة مساهمة مغلقة تعمل في مجال الأغذية) خلال الفترة من عام 2013م وحتى عام 2015م. • شغل منصب مدير التدقيق الداخلي في شركة مجموعة الفيصلية (شركة مساهمة مغلقة تعمل في مجال الأغذية والرعاية الصحية وقطاع الإلكترونيات) خلال الفترة من عام 2012م وحتى عام 2013م. • شغل منصب رئيس التدقيق الداخلي في شركة الإلكترونيات المتقدمة (شركة مساهمة مغلقة تعمل في مجال الإلكترونيات والتكنولوجيا والصناعات التحويلية) خلال الفترة من عام 2011م وحتى عام 2012م. • شغل منصب مدقق داخلي في شركة الإلكترونيات المتقدمة (شركة مساهمة مغلقة تعمل في مجال الإلكترونيات والتكنولوجيا والصناعات التحويلية) خلال الفترة من عام 2007م وحتى عام 2009م. • شغل منصب محاسب ومدقق داخلي في شركة الإلكترونيات المتقدمة (شركة مساهمة مغلقة تعمل في مجال الإلكترونيات والتكنولوجيا والصناعات التحويلية) خلال الفترة من عام 2002م وحتى عام 2006م.
العضويات في مجالس إدارات شركات أخرى	<ul style="list-style-type: none"> • يشغل منصب عضو مجلس الإدارة في شركة طريق الامتياز التجاري (شركة مساهمة مغلقة في مجال الاستثمار وتقديم الاستشارات في الامتياز التجاري) منذ عام 2018م وحتى الآن. • يشغل منصب عضو مجلس الإدارة في شركة المرشد القابضة (شركة مساهمة مغلقة تعمل في مجال المقاولات والتجارة والصناعة والاستثمار) منذ عام 2020م وحتى الآن. • يشغل منصب عضو مجلس الإدارة في شركة موه (شركة مساهمة مغلقة تعمل في مجال إنشاء المحطات والخطوط الرئيسية لتوزيع المياه) منذ عام 2021م وحتى الآن. • يشغل منصب عضو مجلس الإدارة في شركة مجموعة السدحان (شركة مساهمة مغلقة تعمل في مجال التجزئة والعقارات والاستثمار) منذ عام 2021م وحتى الآن.

المصدر: الشركة

الجدول رقم (52): السيرة الذاتية لأحمد محمد حمدي عبدالصمد

أحمد محمد حمدي عبدالصمد	
العمر	31 سنة
الجنسية	مصري
المنصب	أمين سر المجلس ومدير إدارة الخدمات المشتركة
المؤهلات العلمية	<ul style="list-style-type: none"> • حاصل على درجة البكالوريوس في التجارة من جامعة بنى سويف بجمهورية مصر العربية عام 2012م.
الخبرات العملية	<ul style="list-style-type: none"> • يشغل منصب مدير إدارة الخدمات المشتركة في شركة بوابة الأطعمة التجارية (شركة مساهمة مغلقة تعمل في مجال الأطعمة) منذ عام 2020م وحتى الآن. • شغل منصب أخصائي شئون عاملين أول في شركة بوابة الأطعمة التجارية (شركة مساهمة مغلقة تعمل في مجال الأطعمة) خلال الفترة من عام 2015م وحتى عام 2020م.

<ul style="list-style-type: none"> • شغل منصب أخصائي شئون عاملين في شركة بوابة الأطعمة التجارية (شركة مساهمة مغلقة تعمل في مجال الأطعمة) خلال الفترة من عام 2014م وحتى عام 2015م. • شغل منصب محاسب في شركة بلوواتر لأنشاء وصيانة المسابح والشلالات المائية (شركة ذات مسؤولية محدودة تعمل في مجال صيانة المسابح) خلال الفترة من عام 2013م وحتى عام 2014م. 	
--	--

المصدر: الشركة

4.4 الإدارة التنفيذية

الجدول رقم (53): أعضاء الإدارة التنفيذية

الاسم	المنصب	الجنسية	العمر (سنة)	تاريخ التعيين	الأسهم المملوكة "مباشرة" قبل الطرح		الأسهم المملوكة "مباشرة" بعد الطرح	
					النسبة (%)	العدد (سهم)	النسبة (%)	العدد (سهم)
سعد عبدالاله سعد الدريس	الرئيس التنفيذي	سعودي	38	2013/04/01م	14.29%	300,000	11.43%	240,000
بيير كلاودي فيرنياو	مدير إدارة العمليات	فرنسي	57	2021/10/01م	-	-	-	-
إبراهيم عدنان إبراهيم القدومي	مدير الإدارة المالية	أردني	45	2021/10/10م	-	-	-	-
فيصل عبدالاله سعد الدريس	مدير إدارة تطوير الأعمال	سعودي	28	2021/01/01م	14.29%	300,000	11.43%	240,000
ياسر عبدالعزيز محمد العوييل	مدير إدارة الموارد البشرية	سعودي	30	2018/07/02م	-	-	-	-
احمد محمد حمدي عبدالصمد	مدير إدارة الخدمات المشتركة	مصري	31	2020/05/01م	-	-	-	-

المصدر: الشركة

وفيما يلي نبذة عن ملخص السيرة الذاتية لأعضاء الإدارة التنفيذية

الجدول رقم (54): السيرة الذاتية لسعد عبدالاله سعد الدريس

سعد عبدالاله سعد الدريس
فضلاً راجع القسم رقم 3.4 أعضاء مجلس الإدارة وأمين سر المجلس

المصدر: الشركة

الجدول رقم (55): السيرة الذاتية لبيير كلاودي فيرنياو

بيير كلاودي فيرنياو	
العمر	57 سنة
الجنسية	فرنسي
المنصب	مدير إدارة العمليات
المؤهلات العلمية	<ul style="list-style-type: none"> • حاصل على درجة الدبلوم في إدارة الفنادق من جامعة أنفاذ - نيس بدولة فرنسا عام 1993م.
الخبرات العملية	<ul style="list-style-type: none"> • يشغل منصب مدير إدارة العمليات في شركة بوابة الأطعمة التجارية (شركة مساهمة مغلقة تعمل في مجال الأطعمة) منذ عام 2021م وحتى الآن. • شغل منصب مستشار مشاريع خاصة في شركة بوابة الأطعمة التجارية (شركة مساهمة مغلقة تعمل في مجال الأطعمة) خلال الفترة من عام 2021م وحتى عام 2022م. • شغل منصب رئيس قسم العمليات والمشاريع في شركة زها الدولية (شركة مساهمة مغلقة تعمل في مجال خدمات الأطعمة والمشروبات) خلال الفترة من عام 2019م وحتى عام 2021م. • شغل منصب مدير العمليات والمشاريع للأطعمة والمشروبات في شركة إعمار العقارية (شركة مساهمة عامة تعمل في مجال تطوير



<p>عقاري) خلال الفترة من عام 2017م وحتى عام 2018م.</p> <ul style="list-style-type: none"> • شغل منصب مدير العمليات في شركة أن زد آر المحدودة (شركة ذات مسؤولية محدودة تعمل في مجال الأطعمة اليابانية) خلال الفترة من عام 2015م وحتى عام 2017م. • شغل منصب مستشار في شركة أم أم سي للتمويل للعلامة التجارية مطعم دار حمد (شركة مساهمة مقفلة تعمل في مجال خدمات الأطعمة والمشروبات) خلال الفترة من عام 2015م وحتى عام 2015م. • شغل منصب مدير المنطقة في مجموعة الشاي للعلامة التجارية مقهى كوكو (شركة مساهمة مقفلة تعمل في مجال إدارة وتشغيل العلامات التجارية العالمية) خلال الفترة من عام 2012م وحتى عام 2014م. 	
--	--

المصدر: الشركة

الجدول رقم (56): السيرة الذاتية لإبراهيم عدنان إبراهيم القدومي

إبراهيم عدنان إبراهيم القدومي	
العمر	45 سنة
الجنسية	أردني
المنصب	مدير الإدارة المالية
المؤهلات العلمية	<ul style="list-style-type: none"> • حاصل على درجة البكالوريوس في علوم الإدارة المالية من جامعة عمان بدولة الأردن عام 1999م. • يشغل منصب مدير الإدارة المالية في شركة بوابة الأطعمة التجارية (شركة مساهمة مقفلة تعمل في مجال الأطعمة) منذ عام 2021م وحتى الآن. • شغل منصب مدير مالي في شركة تطوير العقارية (شركة ذات مسؤولية محدودة تعمل في مجال العقاري) خلال الفترة من عام 2018م وحتى عام 2021م. • شغل منصب المدير المالي في شركة مكعب حلول (شركة ذات مسؤولية محدودة تعمل في مجال مولدات الكهرباء) خلال الفترة من عام 2017م وحتى عام 2018م. • شغل منصب المدير المالي في شركة فندق فيرمونت الرياض (شركة عالمية تعمل في مجال الفنادق) خلال الفترة من عام 2012م وحتى عام 2017م. • يشغل منصب مدير مساعد في شركة برايس ووتر هاوس كوبرز (شركة مهنية تعمل في مجال المحاسبة) منذ من عام 2009م وحتى عام 2011م. • شغل منصب مستشار ومراجع أول في شركة رنست أند يونغ (شركة مهنية تضامنية سعودية تعمل في مجال تقديم الخدمات الاستشارية المحاسبية والمالية) خلال الفترة من عام 2002م وحتى عام 2009م.
الخبرات العملية	

المصدر: الشركة

الجدول رقم (57): السيرة الذاتية لفيصل عبدالاله سعد الدريس

فيصل عبدالاله سعد الدريس	
العمر	28 سنة
الجنسية	سعودي
المنصب	مدير إدارة تطوير الأعمال
المؤهلات العلمية	<ul style="list-style-type: none"> • حاصل على درجة البكالوريوس في الهندسة الصناعية من جامعة الملك سعود بالملكة العربية السعودية عام 2018م. • يشغل منصب مدير إدارة تطوير الأعمال في شركة بوابة الأطعمة التجارية (شركة مساهمة مقفلة تعمل في مجال الأطعمة) منذ عام 2021م وحتى الآن. • شغل منصب نائب مدير تطوير الأعمال في شركة بوابة الأطعمة التجارية (شركة مساهمة مقفلة تعمل في مجال الأطعمة) خلال الفترة من عام 2017م وحتى عام 2020م.
الخبرات العملية	

المصدر: الشركة



الجدول رقم (58): السيرة الذاتية لياسر عبدالعزيز العويبييل

ياسر عبدالعزيز محمد العويبييل	
العمر	30 سنة
الجنسية	سعودي
المنصب	مدير إدارة الموارد البشرية
المؤهلات العلمية	<ul style="list-style-type: none"> • حاصل على درجة البكالوريوس في إدارة الموارد البشرية من جامعة دار العلوم بدولة المملكة العربية السعودية عام 2015م.
الخبرات العملية	<ul style="list-style-type: none"> • يشغل منصب مدير إدارة الموارد البشرية في شركة بوابة الأطعمة التجارية (شركة مساهمة مغلقة تعمل في مجال الأطعمة) منذ عام 2018م وحتى الآن. • شغل منصب مسؤول الموارد البشرية في الشركة السعودية للصناعات الدوائية والمستلزمات الطبية (سيماكو) (شركة مساهمة عامة تعمل في مجال صناعة الدوائية) خلال الفترة من عام 2016م وحتى عام 2017م. • شغل منصب أخصائي شئون عاملين في شركة سوليدرتي السعودية للتكافل (شركة مساهمة عامة تعمل في مجال التأمين) منذ من عام 2016م وحتى عام 2016م.

المصدر: الشركة

الجدول رقم (59): السيرة الذاتية للأحمد محمد حمدي عبدالصمد

لأحمد محمد حمدي عبدالصمد	
فضلاً راجع القسم رقم 3.4 أعضاء مجلس الإدارة وأمين سر المجلس	

المصدر: الشركة

5.4 لجان الشركة

1.5.4 لجنة المراجعة

وافقت الجمعية العامة غير العادية المنعقدة في تاريخ 1443/09/19هـ (الموافق 2022/04/20م) على إتماد تشكيل لجنة المراجعة وتحديد مهامها وضوابط عملها ومكافآت أعضائها ومدة عضويتهم لثلاثة (3) سنوات والتي تبدأ من تاريخ انعقاد الجمعية وتنتهي تاريخ 1443/10/21هـ (الموافق 2025/04/19م).

اختصاصات لجنة المراجعة

تختص لجنة المراجعة بالمراقبة على أعمال الشركة، والتحقق من سلامة ونزاهة التقارير والقوائم المالية وأنظمة الرقابة الداخلية فيها ولها في سبيل ذلك حق الاطلاع على سجلاتها ووثائقها وطلب أي إيضاح أو بيان من أعضاء مجلس الإدارة أو الإدارة التنفيذية، ويجوز لها أن تطلب من مجلس الإدارة دعوة الجمعية العامة للشركة للانعقاد إذا أفاق مجلس الإدارة عملها أو تعرضت الشركة لأضرار أو خسائر جسيمة.

مهام لجنة المراجعة ومسؤولياتها

التقارير المالية:

- دراسة القوائم المالية الأولية والسنوية للشركة قبل عرضها على مجلس الإدارة وإبداء رأيها والتوصية في شأنها؛ لضمان نزاهتها وعدالتها وشفافيتها.
- إبداء الرأي الفني -بناءً على طلب مجلس الإدارة - فيما إذا كان تقرير مجلس الإدارة والقوائم المالية للشركة عادلة ومتوازنة ومفهومة وتتضمن المعلومات التي تتيح للمساهمين والمستثمرين تقييم المركز المالي للشركة وأدائها ونموذج عملها واستراتيجيتها.
- دراسة أي مسائل مهمة أو غير مألوفة تتضمنها التقارير المالية.
- البحث بدقة في أي مسائل يثيرها المدير المالي للشركة أو من يتولى مهام أو مسؤول الالتزام في الشركة أو مراجع الحسابات.
- التحقق من التقديرات المحاسبية في المسائل الجوهرية الواردة في التقارير المالية.
- دراسة السياسات المحاسبية المتبعة في الشركة وإبداء الرأي والتوصية لمجلس الإدارة في شأنها.

المراجعة الداخلية:

- دراسة ومراجعة نظم الرقابة الداخلية والمالية وإدارة المخاطر في الشركة.
- دراسة تقارير المراجعة الداخلية ومتابعة تنفيذ الإجراءات التصحيحية للملاحظات الواردة فيها.
- الرقابة والإشراف على أداء وأنشطة المراجع الداخلي وإدارة المراجعة الداخلية في الشركة - إن وجدت- للتحقق من توافر الموارد اللازمة وفعاليتها في أداء الأعمال والمهام المنوطة بها وإذا لم يكن للشركة مراجع داخلي، فعلى اللجنة تقديم توصياتها إلى المجلس بشأن مدى الحاجة إلى تعيينه.
- التوصية لمجلس الإدارة بتعيين مدير وحدة أو إدارة المراجعة الداخلية أو المراجع الداخلي واقتراح مكافآت.

مراجع الحسابات:

- التوصية لمجلس الإدارة بترشيح مراجعي الحسابات وعزلهم وتحديد أتعابهم وتقييم أدائهم، بعد التحقق من استقلالهم ومراجعة نطاق عملهم وشروط التعاقد معهم.
- التحقق من استقلال مراجع الحسابات وموضوعيته وعدالته، ومدى فعالية أعمال المراجعة، مع الأخذ في الاعتبار القواعد والمعايير ذات الصلة.
- مراجعة خطة مراجع حسابات الشركة وأعمال، والتحقق من عدم تقديم أعمالاً فنية أو إدارية تخرج عن نطاق أعمال المراجعة، وإبداء مرنيتها حيال ذلك.
- الإجابة عن استفسارات مراجع حسابات الشركة.
- التحقق من تمكين مراجع الحسابات من أداء عمله وعدم حجب المعلومات عنه.
- دراسة تقرير مراجع الحسابات وملاحظات على القوائم المالية ومتابعة ما اتخذ بشأنها.

ضمان الالتزام:

- مراجعة نتائج تقارير الجهات الرقابية والتحقق من اتخاذ الشركة الإجراءات اللازمة بشأنها.
- التحقق من التزام الشركة بالأنظمة واللوائح والسياسات والتعليمات ذات العلاقة.
- مراجعة العقود والتعاملات المقترح أن تجريها الشركة مع الأطراف ذوي العلاقة، وتقديم مرنيتها حيال ذلك إلى مجلس الإدارة.
- رفع ما تراه من مسائل ترى ضرورة اتخاذ إجراء بشأنها إلى مجلس الإدارة، وإبداء توصياتها بالإجراءات التي يتعين اتخاذها.

ويوضح الجدول التالي أعضاء لجنة المراجعة:

الجدول رقم (60): أعضاء لجنة المراجعة

الاسم	الوظيفة
عبدالله محمد علي الكبريش	رئيس اللجنة
صالح عبدالاله سعد الدريس	عضو اللجنة
صلاح الدين جميل كامل محمد	عضو اللجنة

المصدر: الشركة

وفيما يلي السيرة الذاتية لأعضاء لجنة المراجعة:

الجدول رقم (61): السيرة الذاتية لعبدالله محمد علي الكبريش

عبدالله محمد علي الكبريش
فضلاً راجع القسم رقم 3.4 أعضاء مجلس الإدارة وأمين سر المجلس

المصدر: الشركة

الجدول رقم (62): السيرة الذاتية لصالح عبدالاله الدريس

صالح عبدالاله سعد الدريس
فضلاً راجع القسم رقم 3.4 أعضاء مجلس الإدارة وأمين سر المجلس

المصدر: الشركة

الجدول رقم (63): السيرة الذاتية لصلاح الدين جميل كامل محمد

صلاح الدين جميل كامل محمد	
العمر	37 سنة
الجنسية	أردني
المنصب	عضو لجنة المراجعة
المؤهلات العلمية	<ul style="list-style-type: none"> • حاصل على درجة البكالوريوس في تخصص المالية والمحاسبة من جامعة البلقاء بالملكة الأردنية الهاشمية عام 2006م. • يشغل منصب المدير المالي في شركة الثروات الخاصة للاستثمار القابضة (شركة مساهمة مغلقة تعمل في مجال الاستثمارات) منذ عام 2018م وحتى الآن. • شغل منصب المدير المالي في شركة نومد القابضة (شركة مساهمة مغلقة تعمل في مجال الاستثمار في مجال تكنولوجيا المعلومات والاتصالات المختلفة) خلال الفترة من عام 2015م وحتى عام 2018م. • شغل منصب رئيس قسم المشاريع المالية في شركة أصول وبخيت الاستثمارية (شركة مساهمة مغلقة تعمل في مجال الخدمات المالية) خلال الفترة من عام 2015م وحتى عام 2015م. • شغل منصب مشرف استشاري في شركة كي بي إم جي (شركة مهنية تعمل في مجال تقديم الخدمات الاستشارية المحاسبية والمالية) خلال الفترة من عام 2014م وحتى عام 2015م. • شغل منصب مدير الإدارة المالية والمحاسبية في شركة ستبكو (شركة ذات مسؤولية محدودة تعمل في مجال تصنيع الحديد المسلح) خلال الفترة من عام 2010م وحتى عام 2014م. • شغل منصب مراجع داخلي في شركة كي بي إم جي (شركة مهنية تعمل في مجال تقديم الخدمات الاستشارية المحاسبية والمالية) خلال الفترة من عام 2009م وحتى عام 2010م. • شغل منصب مراجع أول في شركة الدار جرانت ثورنتون محاسبون ومراجعون قانونيون (شركة مهنية تعمل في مجال تقديم الخدمات الاستشارية المحاسبية والمالية) خلال الفترة من عام 2006م وحتى عام 2009م.
الخبرات العملية	

المصدر: الشركة

2.5.4 لجنة الترشيحات والمكافآت

وافقت الجمعية العامة غير العادية للتعقد في 19/09/1443هـ (الموافق 2022/04/20م) على تشكيل لجنة الترشيحات والمكافآت، وتحديد مهامها ووظائف عملها ومكافآت أعضائها ومدة عضويتهم للدورة الأولى والتي بدأت من تاريخ انعقاد الجمعية ولمدة (3) سنوات والتي تبدأ من تاريخ انعقاد الجمعية وتنتهي تاريخ 21/10/1443هـ (الموافق 2025/04/19م).



اختصاصات لجنة الترشيحات والمكافآت

تختص لجنة الترشيحات والمكافآت بما يلي:

- إعداد سياسة واضحة لمكافآت أعضاء مجلس الإدارة واللجان المنبثقة عن المجلس والإدارة التنفيذية، ورفعها إلى مجلس الإدارة للنظر فيها تمهيداً لاعتمادها من الجمعية العامة، على أن يراعى في تلك السياسة اتباع معايير ترتبط بالأداء، والإفصاح عنها، والتحقق من تنفيذها.
- توضيح العلاقة بين المكافآت الممنوحة وسياسة المكافآت المعمول بها، وبيان أي انحراف جوهري عن هذه السياسة.
- المراجعة الدورية لسياسة المكافآت، وتقييم مدى فعاليتها في تحقيق الأهداف.
- التوصية لمجلس الإدارة بمكافآت أعضاء مجلس الإدارة واللجان المنبثقة عنه وكبار التنفيذيين بالشركة وفقاً للسياسة المعتمدة.
- اقتراح سياسات ومعايير واضحة للعضوية في مجلس الإدارة والإدارة التنفيذية.
- التوصية لمجلس الإدارة بترشيح أعضاء فيه وإعادة ترشيحهم وفقاً للمعايير المعتمدة، مع مراعاة عدم ترشيح أي شخص سبق إدانته بجريمة مخلة بالأمانة.
- إعداد وصف للقدرات والمؤهلات المطلوبة لعضوية مجلس الإدارة وشغل وظائف الإدارة التنفيذية.
- تحديد الوقت الذي يتعين على العضو تخصيصه لأعمال مجلس الإدارة.
- المراجعة السنوية للاحتياجات اللازمة من المهارات أو الخبرات المناسبة لعضوية مجلس الإدارة ووظائف الإدارة التنفيذية.
- مراجعة هيكل مجلس الإدارة والإدارة التنفيذية وتقديم التوصيات في شأن التغييرات التي يمكن إجراؤها.
- التحقق بشكل سنوي من استقلال الأعضاء المستقلين، وعدم وجود أي تعارض مصالح إذا كان العضو يشغل عضوية مجلس إدارة شركة أخرى.
- وضع وصف وظيفي للأعضاء التنفيذيين والأعضاء المستقلين وكبار التنفيذيين.
- وضع الإجراءات الخاصة في حال شغور مركز أحد أعضاء مجلس الإدارة أو كبار التنفيذيين.
- تحديد جوانب الضعف والقوة في مجلس الإدارة، واقتراح الحلول لمعالجتها بما يتفق مع مصلحة الشركة.



ويوضح الجدول التالي أعضاء لجنة الترشيحات والمكافآت:

الجدول رقم (64): لجنة الترشيحات والمكافآت

الوظيفة	الاسم
رئيس اللجنة	عبدالله سعود عبدالعزيز الرشود
عضو اللجنة	عبدالإله سعد محمد الدريس
عضو اللجنة	صلاح الدين جميل محمد

المصدر: الشركة

وفيما يلي السيرة الذاتية لأعضاء لجنة الترشيحات والمكافآت:

الجدول رقم (65): السيرة الذاتية لعبدالله سعود عبدالعزيز الرشود

عبدالله سعود عبدالعزيز الرشود
فضلاً راجع القسم رقم 3.4 أعضاء مجلس الإدارة وأمين سر المجلس

المصدر: الشركة

الجدول رقم (66): السيرة الذاتية لعبدالإله سعد محمد الدريس

عبدالإله سعد محمد الدريس
فضلاً راجع القسم رقم 3.4 أعضاء مجلس الإدارة وأمين سر المجلس

المصدر: الشركة

الجدول رقم (67): السيرة الذاتية لصلاح الدين جميل كامل محمد

صلاح الدين جميل كامل محمد
فضلاً راجع القسم رقم 4.5.1 لجنة المراجعة

المصدر: الشركة

سياسة توزيع الأرباح



FOODS GATE
شركة بوابة الأطعمة

5 سياسة توزيع الأرباح

وفقاً للمادة السادسة والأربعون (46) من النظام الأساسي للشركة، توزع أرباح الشركة الصافية السنوية على الوجه التالي:

1. يجنب عشرة بالمائة (10%) من صافي الأرباح لتكوين الاحتياطي النظامي للشركة ويجوز أن تقرر الجمعية العامة العادية وقف هذا التجنب متى بلغ الاحتياطي المذكور ثلاثين بالمائة (30%) من رأس المال المدفوع.
2. للجمعية العامة العادية بناء على اقتراح مجلس الإدارة أن تجنب خمسة بالمائة (5%) من صافي الأرباح لتكوين الاحتياطي اتفاقي يخصص للأغراض التي يحددها مقترح مجلس الإدارة بذلك.
3. للجمعية العامة العادية أن تقرر تكوين احتياطيات أخرى، وذلك بالقدر الذي يحقق مصلحة الشركة أو يكفل توزيع أرباح ثابتة قدر الإمكان على المساهمين. وللجمعية المذكورة كذلك أن تقتطع من صافي الأرباح مبالغ لإنشاء مؤسسات اجتماعية لعاملي الشركة أو لمعاونة ما يكون قائماً من هذه المؤسسات.
4. يوزع من الباقي بعد ذلك على المساهمين نسبة تمثل خمسة بالمائة (5%) من رأسمال الشركة المدفوع.

مع مراعاة الأحكام المقررة في المادة عشرون (20) من نظام الشركة الأساسي "مكافأة أعضاء المجلس" والمادة السادسة والسبعين (76) من نظام الشركات يخصص بعد ما تقدم نسبة لا تزيد عن عشرة بالمائة (10%) من الباقي لمكافأة مجلس الإدارة، على أن يكون استحقاق هذه المكافأة متناسباً مع عدد الجلسات التي يحضرها العضو.

يوضح الجدول التالي الأرباح التي قامت الشركة بتوزيعها خلال السنوات المالية المنتهية في 31 ديسمبر 2020م و2021م وخلال الفترة المالية المنتهية في 30 يونيو 2022م، مع الإشارة إلى أنه لم يتم الإعلان أو توزيع أرباح أخرى حتى تاريخ هذه النشرة:

الجدول رقم (68): توزيع الأرباح

البيان	السنة المالية المنتهية كما في 31 ديسمبر 2020م	السنة المالية المنتهية كما في 31 ديسمبر 2021م	الفترة المالية المنتهية كما في 30 يونيو 2022م
صافي الربح/الخسارة (ريال سعودي)	11,055,140	5,644,416	6,405,991
توزيعات الأرباح المعلنة خلال السنة / الفترة (ريال سعودي)	681,117	*8,175,582	-
توزيعات الأرباح المدفوعة خلال السنة / الفترة (ريال سعودي)	681,117	8,175,582	-
نسبة الأرباح المعلنة من صافي الدخل (%)	%6.16	%144.84	لا ينطبق
ربحية السهم (ريال سعودي / سهم)**	5.26	2.69	3.05

المصدر: الشركة

* قدر الشركاء في تاريخ 1442/07/26هـ (الموافق 2021/03/10م) على توزيع أرباح من رصيد الأرباح المبقاة عن السنة المالية المنتهية في 2021/12/31م.

** تم احتساب ربحية السهم في الجدول أعلاه لجميع الفترات على أساس أن عدد الأسهم مليونان ومائة ألف (2,100,000) سهم والذي يمثل عدد الأسهم المصدرة كما في تاريخ 31 ديسمبر 2021م وكما في تاريخ 30 يونيو 2022م. مع الإشارة إلى أن عدد حصص رأس المال المصدرة كما في تاريخ 31 ديسمبر 2020م يبلغ سبعمائة ألف (700,000) حصة مما ينتج عنه أن ربحية الحصة كما في تاريخ 31 ديسمبر 2020م بلغت (15.79) ريال وفقاً لعدد الحصص المصدرة والبالغة سبعمائة ألف (700,000) حصة.

وعلى الرغم من أن الشركة قامت بتوزيع أرباح خلال السنوات السابقة، إلا أنها لا تقدم أي ضمانات بتوزيع أرباح في المستقبل.

يستحق المساهم حصته في الأرباح وفقاً لقرار الجمعية العامة الصادر في هذا الشأن، وبين القرار تاريخ الاستحقاق وتاريخ التوزيع. وتكون أحقية الأرباح للمالكي الأسهم المسجلين في سجلات المساهمين في نهاية اليوم المحدد للاستحقاق. وتستحق أسهم الطرح حصتها من أي أرباح تعلنها الشركة اعتباراً من تاريخ نشرة الإصدار هذه وعن السنوات المالية التي تلتها.

استخدام متحصلات الطرح



FOODS GATE
شركة بوابة الأطعمة



6 استخدام متحصلات الطرح

تبلغ القيمة المتوقعة لإجمالي متحصلات الطرح مبلغ (xxxx) (xxxx) ريال سعودي، سيدفع منها تقريباً حوالي مليونان ومائتي ألف (2,200,000) ريال سعودي كمصاريف للطرح، والتي تشمل أتعاب المستشار المالي، ومدير الاكتتاب، والمحاسب القانوني، وتكاليف التسويق والطباعة، والمصاريف والتكاليف الأخرى المتعلقة بالطرح. هذا و سوف يتم توزيع صافي متحصلات الطرح والمقدرة بحوالي (xxxx) (xxxx) ريال سعودي على المساهمين البانعين كل حسب النسبة التي يمتلكها في رأس مال الشركة، ولن تستلم الشركة أي مبلغ من صافي متحصلات الطرح.

الإقرارات



FOODS GATE
شركة بوابة الأطعمة

7 الإقرارات

يقر أعضاء مجلس إدارة الشركة بما يلي:

- 1- بخلاف ماورد في الخطر رقم (2.1.52) "المخاطر المتعلقة بأعمال تجديد وإعادة تطوير مطاعم ومطابخ الشركة" لم يكن هناك أي انقطاع في أعمال المصدر يمكن أن يؤثر أو يكون قد أثر تأثيراً ملحوظاً في الوضع المالي خلال الـ (12) شهراً الأخيرة.
- 2- لم تُمنح أي عمولات أو خصومات أو أتعاب وساطة أو أي عوض غير نقدي من قبل المصدر خلال السنة السابقة مباشرة لتاريخ طلب التسجيل وطرح الأسهم فيما يتعلق بإصدار أو طرح أي سهم.
- 3- بخلاف ما ورد في الخطر رقم (2.1.29) "المخاطر المتعلقة بتفشي الأمراض المعدية أو غيرها مما يهدد الصحة العامة بما في ذلك الانتشار العالمي المستمر لجائحة فيروس كورونا (كوفيد - 19)" في القسم (2) "عوامل المخاطرة" في هذه النشرة، لم يكن هناك أي تغير سلبي جوهري في الوضع المالي والتجاري للمصدر خلال السنة السابقة مباشرة لتاريخ تقديم طلب التسجيل وطرح الأسهم.
- 4- بخلاف ما ورد في الصفحات (ج، ز، 54) من هذه النشرة، ليس لأعضاء مجلس الإدارة أو لأي من أقربائهم أي سهم أو مصلحة من أي نوع في المصدر.
- 5- باستثناء ما ورد في الخطر رقم (20.1.2) "المخاطر المتعلقة بالدعاوى القضائية" في القسم (2) "عوامل المخاطرة" في هذه النشرة، أن الشركة ليست خاضعة لأي دعاوى أو إجراءات قانونية قد تؤثر بمفردها أو بمجمعتها جوهرياً في أعمال الشركة أو في وضعها المالي.
- 6- باستثناء ماورد في الخطر رقم (2.1.52) "المخاطر المتعلقة بالمعاملات مع الأطراف ذات العلاقة" في القسم (2) "عوامل المخاطرة" في هذه النشرة، لا يوجد لدى الشركة أي تعاملات مع أطراف ذات علاقة، وأن الشركة حصلت على موافقة الجمعية العامة لمساهمي الشركة على جميع التعاملات التجارية مع الأطراف ذات العلاقة، وأنه سيتم التصويت على أي أعمال وعقود مع الأطراف ذات العلاقة في الجمعية العامة لمساهمي الشركة.
- 7- عدم دخول أعضاء مجلس الإدارة في أعمال منافسة لأعمال الشركة إلا بموافقة من الجمعية العامة العادية لمساهمي الشركة وذلك تطبيقاً للمادة الثانية والسبعين (72) من نظام الشركات، وكما في تاريخ هذه النشرة لا يشترك أي من أعضاء مجلس الإدارة في أعمال منافسة للشركة.
- 8- أنه لا توجد أي وقائع أخرى يمكن أن تؤثر على طلب تسجيل الأوراق المالية لم يتم تضمينها في هذه النشرة.
- 9- أن الشركة حاصلة على جميع التراخيص والموافقات الأساسية المطلوبة لممارسة أنشطتها، ولا زالت جميع تلك التراخيص سارية المفعول حتى تاريخ هذه النشرة.
- 10- أن الشركة قد حصلت على جميع الموافقات اللازمة لتسجيل وطرح أسهمها في السوق الموازية.
- 11- باستثناء ما ورد في القسم (2) "عوامل المخاطرة" في هذه النشرة، فإن أعضاء مجلس الإدارة ليسوا على علم بأي مخاطر جوهريّة أخرى من الممكن أن تؤثر على قرار المستثمرين المحتملين في الاستثمار في أسهم الشركة.
- 12- لا يخضع أعضاء مجلس الإدارة لأي دعاوى أو إجراءات قانونية قد تؤثر بمفردها أو بمجمعتها جوهرياً في أعمال الشركة أو في وضعها المالي.
- 13- لا توجد أي صلاحية تعطي أحد أعضاء مجلس الإدارة أو الرئيس التنفيذي حق التصويت على مكافآت تمنح لهما.
- 14- لا توجد أي صلاحية تجيز لأعضاء مجلس الإدارة أو كبار التنفيذيين حق الاقتراض من المصدر.
- 15- أنه لم يتم الإعلان عن إفلاس أي عضو من أعضاء مجلس إدارة الشركة أو أيأ من أعضاء الإدارة التنفيذية بالشركة أو أمين سر مجلس الإدارة ولم يخضعوا لأي إجراءات إفلاس.
- 16- أن الشركة ملتزمة بجميع أحكام نظام الشركات ولم يسبق لها مخالفتها أحكام نظام الشركات كما بتاريخ هذه النشرة.
- 17- باستثناء ماورد في الخطر رقم (2.1.17) "المخاطر المتعلقة باستحقاقات الزكاة الشرعية المحتملة والمطالبات الإضافية" في القسم (2) "عوامل المخاطرة" لا يوجد لدى الشركة أي نزاعات أو مطالبات بفروقات زكوية قائمة من قبل هيئة الزكاة والضريبة والجمارك كما في تاريخ هذه النشرة.
- 18- أن الشركة ملتزمة بجميع التزاماتها التعاقدية الواردة في اتفاقيات التسهيلات الائتمانية الموقعة مع بنك الرياض بتاريخ 1442/02/03 هـ (الموافق 2020/09/14م) وتاريخ 1443/02/15 هـ (الموافق 2021/09/22م).
- 19- أن الشركة ملتزمة بتصفية كامل الرصيد المستحق على كل من المساهم/ سعد عبد الإله سعد الدريس والمساهم/ أحمد عبد الإله سعد الدريس لصالح الشركة قبل نهاية السنة المالية المنتهية في 31 ديسمبر 2022م.

مصاريق الطرح



FOODS GATE
شركة بوابة الأطعمة



8 مصاريف الطرح

سوف يتحمل المساهمون البائعون جميع التكاليف المتعلقة بالطرح، والتي من المتوقع أن تبلغ حوالي مليونان ومائتي ألف (2,200,000) ريال سعودي، حيث سيتم خصمها بالكامل من إجمالي متحصلات الاكتتاب البالغة (xxxx) ريال سعودي.

وتشمل مصاريف الطرح أتعاب المستشار المالي ومدير الاكتتاب، والمحاسبين القانونيين، وتكاليف التسويق والطباعة، والمصاريف الأخرى المتعلقة بالطرح.

والجدير بالذكر أن الشركة لن تتحمل أي من المصاريف المتعلقة بالطرح وإنما سيتم خصمها بالكامل من إجمالي متحصلات الاكتتاب، وسيقوم المساهمون البائعون بسداد كافة مصاريف الطرح التي تحملتها الشركة عنهم بمجرد الانتهاء من عملية الطرح.

المعلومات المتعلقة بالأسهم وأحكام الطرح وشروطه



FOODS GATE
شركة بوابة الأطعمة

9 المعلومات المتعلقة بالأسهم وأحكام الطرح وشروطه

تقدمت الشركة بطلب لهيئة السوق المالية لتسجيل وطرح الأسهم في السوق الموازية وفقاً لمتطلبات قواعد طرح الأوراق المالية والالتزامات المستمرة الصادرة عن هيئة السوق المالية. وقد تمت الموافقة على نشرة الإصدار هذه وتم تقديم كافة المستندات المؤيدة التي طلبتها الهيئة، كما تم الحصول على جميع الموافقات الرسمية اللازمة لعملية طرح الأسهم في السوق الموازي.

يجب على جميع المستثمرين المؤهلين قراءة شروط وأحكام الطرح بعناية تامة قبل استكمال تعبئة نموذج طلب الاكتتاب، حيث أن تقديم طلب الاكتتاب من خلال نظام الاكتتاب الإلكتروني الخاص بمدير الاكتتاب يعتبر بمثابة إقرار بالقبول على شروط وأحكام الطرح المذكورة.

1.9 الاكتتاب

سوف يتم طرح أربع مائة وعشرون ألف (420,000) سهم عادي ذات قيمة اسمية قدرها عشرة (10) ريالاً سعودية للسهم الواحد، تمثل ما نسبته (20.00%) من رأس مال الشركة، سيتم طرحها للاكتتاب في السوق الموازية بسعر (xx) ريالاً للسهم الواحد وبقيمة إجمالية قدرها (xxxx) ريالاً سعودي، ويقتصر الطرح على فئات المستثمرين المؤهلين، وهم كما يلي:

1. مؤسسات سوق مالية تتصرف لحسابها الخاص.
2. عملاء مؤسسة سوق مالية مرخص لها في ممارسة أعمال الإدارة شريطة أن تكون مؤسسة السوق المالية قد عُيِّنَتْ بشروط تمكنه من اتخاذ القرارات الخاصة بقبول المشاركة في الطرح والاستثمار في السوق الموازية نيابة عن العميل ودون الحاجة إلى الحصول على موافقة مسبقة منه.
3. حكومة المملكة، أو أي جهة حكومية، أو أي هيئة دولية تعترف بها الهيئة، أو السوق، أو أي سوق مالية أخرى تعترف بها الهيئة، أو مركز الإيداع.
4. الشركات المملوكة من الحكومة، مباشرة أو عن طريق محافظة تديرها مؤسسة سوق مالية مرخص لها في ممارسة أعمال الإدارة.
5. الشركات والصناديق المؤسسة في دول مجلس التعاون لدول الخليج العربية.
6. صناديق الاستثمار.
7. الأجانب غير المقيمين المسموح لهم بالاستثمار في السوق الموازية والذين يستوفون المتطلبات المنصوص عليها في الدليل الاسترشادي لاستثمار الأجانب غير المقيمين في السوق الموازية.
8. المؤسسات المالية الأجنبية المؤهلة.
9. أي أشخاص اعتباريين آخرين يجوز لهم فتح حساب استثماري في المملكة وحساب لدى مركز الإيداع.
10. أشخاص طبيعيين يجوز لهم فتح حساب استثماري في المملكة وحساب لدى مركز الإيداع، ويستوفون أي من المعايير الآتية:
 - أ) أن يكون قد قام بصفقات في أسواق الأوراق المالية لا يقل مجموع قيمتها عن أربعين مليون ريال سعودي ولا تقل عن عشرة صفقات في كل ربع سنة خلال الاثني عشر شهراً الماضية.
 - ب) أن لا تقل قيمة صافي أصوله عن خمسة ملايين ريال سعودي.
 - ج) أن يعمل أو سبق له العمل مدة ثلاث سنوات على الأقل في القطاع المالي.
 - د) أن يكون حاصلاً على الشهادة العامة للتعامل في الأوراق المالية المعتمدة من قبل الهيئة.
 - هـ) أن يكون حاصلاً على شهادة مهنية متخصصة في مجال أعمال الأوراق المالية معتمدة من جهة معترف بها دولياً.
11. أي أشخاص آخرين تحددهم الهيئة.

2.9 طريقة التقدم بطلب الاكتتاب

سوف يكون طلب الاكتتاب متاحاً للمكتتبين خلال فترة الطرح عبر نظام الاكتتاب الإلكتروني الخاص بمدير الاكتتاب والذي سيتمكن المستثمرون المؤهلون من خلاله الاكتتاب في أسهم الشركة خلال فترة الطرح، ويتعين على المكتتب استيفاء متطلبات الاكتتاب الموضحة في نموذج الاكتتاب وفي هذه النشرة. وينبغي على المكتتب الموافقة على كافة الشروط والأحكام وأن يستكمل كافة الأقسام ذات الصلة في نموذج الاكتتاب. تحتفظ الشركة بالحق في رفض أي طلب اكتتاب جزئياً أو كلياً، في حالة عدم استيفاء أي من شروط وأحكام الاكتتاب أو عدم اتباع التعليمات اللازمة. لا يجوز إدخال أي تعديلات على نموذج طلب الاكتتاب أو سحبه بعد تقديمه، حيث يمثل نموذج طلب الاكتتاب بمجرد استكمالها اتفاقاً ملزماً قانونياً بين الشركة والمكتتب.

ويمكن للمستثمرين الحصول على نسخة إلكترونية من نشرة الإصدار هذه ونموذج طلب الاكتتاب (الإلكتروني) من المستشار المالي و مدير الاكتتاب من خلال معلومات الاتصال الموضحة أدناه:

المستشار المالي ومدير الاكتتاب



شركة يقين المالية "يقين كاييتال"

الرياض - حي الورود - شارع العليا

ص.ب 884 الرياض 11421

المملكة العربية السعودية

هاتف: 966+8004298888

فاكس: 11 966+2054827

البريد الإلكتروني: Addingvalue@Yaqeen.sa

الموقع الإلكتروني: www.Yaqeen.sa

3.9 فترة الطرح وشروطها

سيبدأ مدير الاكتتاب باستلام نماذج طلبات الاكتتاب ابتداءً من يوم الأحد 1444/08/20 هـ (الموافق 2023/03/12 م) وحتى يوم الخميس 1444/08/24 هـ (الموافق 2023/03/16 م).

وفي حالة عدم اكتمال طلب الاكتتاب أو عدم صحة المعلومات المقدمة فيه، فإن نموذج طلب الاكتتاب يعتبر لاغياً.

يجب على المستثمر أن يوضح في نموذج طلب الاكتتاب عدد الأسهم التي يرغب الاكتتاب بها، بحيث يكون إجمالي مبلغ الاكتتاب هو حاصل ضرب عدد الأسهم التي يرغب الاكتتاب بها في سعر الطرح البالغ (xx) ريالاً سعودي للسهم الواحد. إن الحد الأدنى للاكتتاب هو عشرة (10) أسهم، بينما الحد الأقصى للاكتتاب هو مائة وأربعة آلاف وتسعمائة وتسعون (104,990) سهم لكل مكتتب.

يجب استكمال نموذج طلب الاكتتاب خلال فترة الطرح مع إرفاق المستندات التالية (حسبما ينطبق الحال):

الجدول رقم (2): قائمة المستندات المطلوبة للاكتتاب في الأسهم المطروحة

نوع المستثمر	المستندات المطلوبة للاكتتاب في الأسهم المطروحة
الأفراد السعوديين	<ul style="list-style-type: none"> صورة بطاقة الهوية الوطنية. صورة صك الوكالة الشرعية (عند تقديم طلب الاكتتاب بواسطة الوكيل بالنيابة عن المستثمر). (في حال الانطباق) صورة صك حصر الإرث في حال وجود ورثة. (في حال الانطباق) خطاب أو مستند يُفيد بأن المكتتب مؤهل للاستثمار في السوق الموازية (نمو).
محفظة استثمارية يتم إدارتها من خلال مؤسسة سوق مالية	<ul style="list-style-type: none"> صورة بطاقة الهوية الوطنية خطاب أو مستند يُفيد بأن المكتتب مؤهل للاستثمار في السوق الموازية (نمو). خطاب من مؤسسة السوق المالية يؤكد تفويض مؤسسة السوق المالية للاستثمار نيابة عن المحفظة الاستثمارية للمستثمر.
فرد غير سعودي (مقيم)	<ul style="list-style-type: none"> صورة الإقامة. خطاب أو مستند يُفيد بأن المكتتب مؤهل للاستثمار في السوق الموازية (نمو). صورة الإقامة. خطاب أو مستند يُفيد بأن المكتتب مؤهل للاستثمار في السوق الموازية (نمو). خطاب من مؤسسة السوق المالية يؤكد تفويض مؤسسة السوق المالية للاستثمار نيابة عن المحفظة الاستثمارية

نوع المستثمر	المستندات المطلوبة للاكتتاب في الأسهم المطروحة
	للمستثمر.
شركة سعودية	<ul style="list-style-type: none"> صورة السجل التجاري. نسخة من الوكالة الموقعة أو قرار التفويض من الشركاء أو مجلس الإدارة ينص على التفويض لتقديم طلب الاكتتاب. خطاب او مستند يُفيد بأن المكتتب مؤهل للاستثمار في السوق الموازية (نمو).
مؤسسة سوق مالية	<ul style="list-style-type: none"> صورة من السجل التجاري وصورة من هوية المفوض بالتوقيع وصورة من تراخيص هيئة السوق المالية (في حال كان المستثمر عبارة عن شركة مرخصة من هيئة السوق المالية). خطاب او مستند يُفيد بأن المكتتب مؤهل للاستثمار في السوق الموازية (نمو).
الشركات	<ul style="list-style-type: none"> صورة السجل التجاري. نسخة من الوكالة الموقعة أو قرار التفويض من الشركاء أو مجلس الإدارة ينص على التفويض لتقديم طلب الاكتتاب. خطاب او مستند يُفيد بأن المكتتب مؤهل للاستثمار في السوق الموازية (نمو). خطاب من مؤسسة السوق المالية يؤكد تفويض مؤسسة السوق المالية للاستثمار نيابة عن المحفظة الاستثمارية للمستثمر.
صندوق استثماري	<ul style="list-style-type: none"> نسخة من الوكالة الموقعة أو قرار التفويض من مجلس إدارة الصندوق ينص على التفويض لتقديم طلب الاكتتاب. الشروط والأحكام الخاصة بالصندوق. خطاب او مستند يُفيد بأن المكتتب مؤهل للاستثمار في السوق الموازية (نمو). خطاب من مدير الصندوق يؤكد التزامه بلوائح هيئة أسواق المالية المعمول بها والمتعلقة بالحدود الأقصى المسموح بها للاكتتاب.
شركة خليجية	<ul style="list-style-type: none"> نسخة من شهادة التسجيل التجاري لمقدم الطلب (أو ما يعادلها)، والنظام الأساسي وعقد التأسيس، حسب الحاجة وأي وثائق أخرى قد تكون مطلوبة لإثبات (في حالة الشركات) أن غالبية رأس المال مملوك من قبل مواطني دول مجلس التعاون الخليجي أو حكوماتهم. نسخة من الوكالة الموقعة أو قرار التفويض من الشركاء أو مجلس الإدارة ينص على التفويض لتقديم طلب الاكتتاب. خطاب او مستند يُفيد بأن المكتتب مؤهل للاستثمار في السوق الموازية (نمو).
مواطن خليجي	<ul style="list-style-type: none"> صورة بطاقة الهوية الوطنية. خطاب او مستند يُفيد بأن المكتتب مؤهل للاستثمار في السوق الموازية (نمو).
صندوق استثماري خليجي	<ul style="list-style-type: none"> نسخة من الوكالة الموقعة أو قرار التفويض من مجلس إدارة الصندوق ينص على التفويض لتقديم طلب الاكتتاب. الشروط والأحكام الخاصة بالصندوق. نسخة من أي وثائق تثبت أن غالبية مالكي وحدات الصندوق هم من مواطني دول مجلس التعاون الخليجي أو حكوماتهم. خطاب او مستند يُفيد بأن المكتتب مؤهل للاستثمار في السوق الموازية (نمو). خطاب من مدير الصندوق يؤكد التزامه بلوائح هيئة أسواق المالية المعمول بها والمتعلقة بالحدود الأقصى المسموح بها للاكتتاب.



المستندات المطلوبة للاكتتاب في الأسهم المطروحة	نوع المستثمر	
<ul style="list-style-type: none"> • نسخة من السجل التجاري (للشركات) أو نسخة من بطاقة الهوية الوطنية (للأفراد). • نسخة من الوكالة الموقعة أو قرار التفويض من مجلس إدارة الصندوق ينص على التفويض لتقديم طلب الاكتتاب. • خطاب او مستند يُفيد بأن المكتتب مؤهل للاستثمار في السوق الموازية (نمو). • خطاب من مؤسسة السوق المالية يؤكد تفويض مؤسسة السوق المالية للاستثمار نيابة عن المحفظة الاستثمارية للمستثمر. 	محفظة استثمارية لمواطن خليجي	
<ul style="list-style-type: none"> • نسخة من السجل التجاري (للشركات) أو نسخة من بطاقة الهوية الوطنية (للأفراد). • نسخة من الوكالة الموقعة أو قرار التفويض من مجلس إدارة الصندوق ينص على التفويض لتقديم طلب الاكتتاب. • خطاب او مستند يُفيد بأن المكتتب مؤهل للاستثمار في السوق الموازية (نمو). • نسخة من إشعار قبول التسجيل للمستثمر الصادر عن هيئة السوق المالية. (في حال الانطباق) 	مستثمر أجنبي مؤهل	مستثمر أجنبي مؤهل

المصدر: شركة يقين المالية

يجب أن تسدد كامل قيمة الأسهم المكتتب بها بإجراء حوالة مباشرة إلى حساب الاكتتاب، ويحق للشركة أن ترفض نموذج طلب الاكتتاب كلياً أو جزئياً إذا لم يستوف الطلب شروط وأحكام الطرح، وسيقبل المكتتب عدد الأسهم المخصصة له ما لم تزد هذه الأسهم عن الأسهم التي طلب الاكتتاب بها.



4.9 الإشعار بالتخصيص ورد الفائض

سيقوم مدير الاكتتاب بفتح حساب بنكي لاستلام متحصلات الاكتتاب. ويجب على كل مكتتب تحويل المبالغ المكتتب بها في حساب الاكتتاب المذكور، والذي سيتم توضيحه في نموذج طلب الاكتتاب الإلكتروني.

يجب على المستثمرين المؤهلين أن يقدموا طلب الاكتتاب إلى مدير الاكتتاب، من خلال نظام الاكتتاب الإلكتروني الخاص بمدير الاكتتاب والذي سيتمكن المستثمرون المؤهلون من خلاله الاكتتاب في أسهم الشركة خلال فترة الطرح، على أن يتم تقديم طلب الاكتتاب في موعد أقصاه الساعة الخامسة مساءً من تاريخ الإقفال. يجب أن يرفق بطلب الاكتتاب في أسهم الطرح جميع المستندات المؤيدة المطلوبة حسب التعليمات، وبإكمال طلب الاكتتاب، يقر كل مكتتب بأنه استلم هذه النشرة وقراها، وبناءً عليه يقر برغبته في الاكتتاب في الأسهم المطروحة حسب ما هو مبين في طلب الاكتتاب.

سيتم الاكتتاب في أسهم الطرح من خلال استكمال طلب الاكتتاب وتحويل الأموال إلى حساب الاكتتاب الخاص بعملية الطرح مباشرة حسب نموذج الاكتتاب، وسيتم تخصيص الأسهم المطروحة للاكتتاب وفقاً لما يقترحه المستشار المالي ومدير الاكتتاب بالتشاور مع الشركة، وسيتم الإعلان عن عملية التخصيص النهائي لأسهم الطرح في موعد أقصاه يوم الثلاثاء بتاريخ 1444/08/29 هـ (الموافق 2023/03/21م)، وسيكون رد الفائض خلال يومي (2) عمل من تاريخ التخصيص، ولن تكون هناك أي عمولات أو استقطاعات من الجهة المستلمة لمتحصلات الطرح أو المستشار المالي ومدير الاكتتاب أو الشركة.

سوف يقوم المستشار المالي ومدير الاكتتاب بإرسال إشعارات للمكتتبين توضح العدد النهائي للأسهم المخصصة لكل منهم والمبالغ الفائضة التي سيتم ردها لهم، إن وجدت، ولمزيد من المعلومات يتعين على المكتتبين التواصل مع المستشار المالي ومدير الاكتتاب.

أحكام متفرقة

1. يكون طلب الاكتتاب وكافة الشروط والأحكام والتعهدات ذات العلاقة ملزمة ولنفعاً أطراف الاكتتاب وخلفائهم والمتنازل لهم ومنفذي الوصايا ومديري التركات والورثة. ولا يجوز التنازل عن طلب الاكتتاب أو عن أي حقوق أو مصالح أو التزامات ناشئة عنه أو تفويض أي منها من قبل الأطراف في الاكتتاب دون الحصول على موافقة خطية مسبقة من الطرف الآخر.
 2. تخضع هذه التعليمات والبنود وأي استلام لنماذج طلب الاكتتاب أو العقود المترتبة عليها لأنظمة المملكة وتفسر وتنفذ طبقاً لها.
 3. سيتم نشر نشرة الإصدار هذه باللغة العربية بعد موافقة هيئة السوق المالية عليها.
 4. مع مراعاة متطلبات المادة (97) السابعة والتسعون من قواعد طرح الأوراق المالية والالتزامات المستمرة، تلتزم الشركة بتقديم نشرة إصدار تكميلية إلى الهيئة في أي وقت بعد تاريخ نشرة الإصدار الأولية وقبل اكتمال الطرح، إذا تبين ما يلي:
 - أ) وجود تغير مهم في أمور جوهرية واردة في نشرة الإصدار.
 - ب) ظهور أي مسائل مهمة كان يجب تضمينها في نشرة الإصدار.
- كما تجدر الإشارة إلى أنه يحق للمكتتب الذي قدم طلب اكتتاب في أسهم الطرح قبل نشرة الإصدار التكميلية أن يلغي أو يعدل طلب اكتتابه في تلك الأسهم قبل انتهاء فترة الطرح، وذلك وفقاً للفقرة (د) من المادة (97) السابعة والتسعون من قواعد طرح الأوراق المالية والالتزامات المستمرة.

5.9 الأوقات والظروف التي يجوز فيها تعليق الطرح

1.5.9 تعليق التداول أو إلغاء الإدراج

- (أ) يجوز للهيئة تعليق التداول أو إلغاء الإدراج في أي وقت حسبما تراه مناسباً، وذلك في أي من الحالات الآتية:
- 1- إذا رأت ضرورة ذلك حمايةً للمستثمرين أو للمحافظة على سوق منتظمة.
 - 2- إذا أخفقت الشركة إخفاقاً تراه الهيئة جوهرياً في الالتزام بنظام السوق المالية أو لوائحها التنفيذية أو قواعد السوق.
 - 3- إذا لم يسدد المصدر أي مقابل مالي مستحق للهيئة أو السوق أو أي غرامات مستحقة للهيئة في مواعيدها.
 - 4- إذا رأت أن المصدر أو أعماله أو مستوى عملياته أو أصوله لم تعد مناسبة لاستمرار إدراج أوراقه المالية في السوق.
 - 5- عند الإعلان عن استحواذ عكسي لا يتضمن معلومات كافية بشأن الصفقة المقترحة. وفي حال أعلن المصدر عن معلومات كافية تتعلق بالكيان المستهدف، واقتنعت الهيئة، بعد إعلان المصدر، بأنه ستوافر معلومات كافية متاحة للجمهور حول الصفقة المقترحة للاستحواذ العكسي، فللهيئة اتخاذ قرار بعدم تعليق التداول في هذه المرحلة.
 - 6- عند تسرب معلومات عن الصفقة المقترحة للاستحواذ العكسي، ويتعذر على المصدر تقييم وضعه المالي بدقة ويتعذر عليه إبلاغ السوق وفقاً لذلك.
 - 7- إذا لم تُستوفَ متطلبات السيولة المحددة في الفقرة (ب) من المادة الحادية والأربعين من قواعد الإدراج بعد مضي المدة المحددة في الفقرة الفرعية (1) من الفقرة (د) من المادة الثانية والأربعين من قواعد الإدراج.
 - 8- عند قيد طلب افتتاح إجراء إعادة التنظيم المالي للمصدر الذي بلغت خسائره المتراكمة 50% فأكثر من رأس ماله لدى المحكمة بموجب نظام الإفلاس.
 - 9- عند قيد طلب افتتاح إجراء التصفية أو إجراء التصفية الإدارية للمصدر لدى المحكمة بموجب نظام الإفلاس.
 - 10- عند صدور حكم المحكمة النهائي بإنهاء إجراء إعادة التنظيم المالي وافتتاح إجراء التصفية أو إجراء التصفية الإدارية للمصدر بموجب نظام الإفلاس.
 - 11- عند صدور حكم المحكمة النهائي بافتتاح إجراء التصفية أو إجراء التصفية الإدارية للمصدر بموجب نظام الإفلاس.
- (ب) يخضع رفع تعليق التداول المفروض بموجب الفقرة (أ) المذكورة أعلاه للاعتبارات الآتية:
- 1- معالجة الأوضاع التي أدت إلى التعليق بشكل كافي، وعدم وجود ضرورة لاستمرار التعليق حمايةً للمستثمرين.
 - 2- أن رفع التعليق من المرجح عدم تأثيره في النشاط العادي للسوق.
 - 3- التزام المصدر بأي شروط أخرى تراها الهيئة.
 - 4- عند صدور حكم المحكمة النهائي بافتتاح إجراء إعادة التنظيم المالي للمصدر بموجب نظام الإفلاس ما لم يكن مُوقفاً عن موازلة نشاطاته من قبل الجهة المختصة ذات العلاقة، وذلك في حال كان التعليق وفق الفقرة الفرعية (8) من الفقرة (أ) أعلاه.
 - 5- عند صدور حكم المحكمة النهائي برفض افتتاح إجراء التصفية أو إجراء التصفية الإدارية بموجب نظام الإفلاس ما لم يكن مُوقفاً عن موازلة نشاطاته من قبل الجهة المختصة ذات العلاقة، وذلك في حال كان التعليق وفق الفقرة الفرعية (9) من الفقرة (أ) أعلاه.
- (ج) تعلق السوق تداول الأوراق المالية المصدر في أي من الحالات الآتية:
- 1- عند عدم التزام المصدر بالمواعيد المحددة للإفصاح عن معلوماته المالية الدورية وفق اللوائح التنفيذية ذات العلاقة.
 - 2- عند تضمن تقرير مراجع الحسابات على القوائم المالية للمصدر رأي معارض أو امتناع عن إبداء الرأي.
 - 3- إذا لم تستوف متطلبات السيولة المحددة في البابين الثاني والثامن من قواعد الإدراج بعد مضي المهلة التي تحددها السوق المالية للمصدر لتصحيح أوضاعه ما لم توافق الهيئة على خلاف ذلك.
 - 4- عند صدور قرار عن الجمعية العامة غير العادية للمصدر بتخفيض رأس ماله وذلك ليومي التداول التاليين لصدور القرار.
- (د) ترفع السوق التعليق المشار إليه في الفقرات الفرعية (1) و(2) و(3) من الفقرة (ج) أعلاه، بعد مضي جلسة تداول واحدة تلي انتفاء سبب التعليق، وفي حالة إتاحة تداول أسهم المصدر خارج المنصة، ترفع السوق التعليق خلال مدة لا تتجاوز خمسة جلسات تداول تلي انتفاء التعليق.
- (هـ) يجوز للسوق في أي وقت أن تقترح على الهيئة تعليق تداول أي أوراق مالية مدرجة أو إلغاء إدراجها إذا رأت من المرجح حدوث أي من الحالات الواردة في الفقرة (أ) أعلاه.
- (و) يجب على المصدر الذي عُلق تداول أوراقه المالية الاستمرار في الالتزام بالنظام ولوائحها التنفيذية وقواعد السوق.
- (ز) إذا استمر تعليق تداول الأسهم مدة (6) أشهر من دون أن تتخذ الشركة إجراءات مناسبة لتصحيح ذلك التعليق، فيجوز للهيئة إلغاء إدراج الأوراق المالية للمصدر.
- (ح) عند إكمال الشركة لعملية استحواذ عكسي، يلغى إدراج أسهم الشركة. وإذا رغب المصدر في إعادة إدراج أسهمه، فعليه تقديم طلب جديد لإدراج أسهمه وفقاً لقواعد الإدراج واستيفاء المتطلبات ذات العلاقة المنصوص عليها في قواعد طرح الأوراق المالية والالتزامات المستمرة.
- (ط) لا تخل هذه المادة بتعليق التداول أو إلغاء الإدراج الناتج عن خسائر الشركة بناءً على اللوائح التنفيذية وقواعد السوق ذات العلاقة.



2.5.9 الإلغاء الاختياري للإدراج

- أ) لا يجوز لمصدر أدرجت أوراقه المالية في السوق إلغاء الإدراج إلا بموافقة مسبقة من الهيئة. وللحصول على موافقة الهيئة، يجب على المصدر تقديم طلب الإلغاء إلى الهيئة مع تقديم إشعار متزامن للسوق المالية بذلك، وأن يشمل الطلب المعلومات الآتية:
- 1- الأسباب المحددة لطلب الإلغاء.
 - 2- نسخة من الإفصاح المشار إليه في الفقرة (د) أدناه.
 - 3- نسخة من المستندات ذات العلاقة ونسخة من كل وثيقة مرسلة إلى المساهمين، إذا كان إلغاء الإدراج نتيجة عملية استحواذ أو أي إجراء آخر يتخذه المصدر.
 - 4- أسماء ومعلومات الاتصال الخاصة بالمستشار المالي والمستشار القانوني المعينين بموجب اللوائح التنفيذية ذات العلاقة.
- ب) يجوز للهيئة -بناءً على تقديرها- قبول طلب الإلغاء أو رفضه.
- ج) يجب على الشركة الحصول على موافقة الجمعية العامة غير العادية على إلغاء الإدراج بعد حصوله على موافقة الهيئة.
- د) عند إلغاء الإدراج بناءً على طلب المصدر، يجب على المصدر أن يفصح للجمهور عن ذلك في أقرب وقت ممكن. ويجب أن يتضمن الإفصاح على الأقل سبب الإلغاء وطبيعة الحدث الذي أدى إليه ومدى تأثيره في نشاطات المصدر.

3.5.9 تعليق التداول المؤقت بطلب من المصدر

- أ) يجوز للمصدر أن يطلب من السوق تعليق تداول أوراقه المالية مؤقتاً عند وقوع حدث خلال فترة التداول يجب الإفصاح عنه من دون تأخير بموجب نظام السوق المالية أو لوائحها التنفيذية أو قواعد السوق ولا يستطيع المصدر تأمين سرية حتى نهاية فترة التداول، وتقوم السوق بتعليق تداول الأوراق المالية لذلك المصدر فور تلقيها للطلب.
- ب) عند تعليق التداول مؤقتاً بناءً على طلب المصدر، يجب على المصدر أن يفصح للجمهور في - أقرب وقت ممكن - عن سبب التعليق والمدة المتوقعة له وطبيعة الحدث الذي أدى إليه ومدى تأثيره في نشاطات المصدر.
- ج) يجوز للهيئة أن تعلق التداول مؤقتاً من دون طلب من المصدر عندما يكون لديها معلومات أو تكون هناك ظروف قد تؤثر في نشاطات المصدر وترى أن تلك الظروف ربما تؤثر في نشاط السوق أو تخل بحماية المستثمرين. ويجب على المصدر عندما تخضع أوراقه المالية للتعليق المؤقت للتداول الاستمرار في الالتزام بنظام السوق المالية ولوائحها التنفيذية وقواعد السوق.
- د) للسوق أن تقترح على الهيئة ممارسة صالحيها وفق الفقرة (ج) المذكورة أعلاه إذا تبين لها معلومات أو ظروف قد تؤثر في نشاطات المصدر، ومن المحتمل أن تؤثر في نشاط السوق أو في حماية المستثمرين.
- هـ) يرفع التعليق المؤقت للتداول عند انتهاء المدة المحددة في الإفصاح المشار إليه في الفقرة (ب) أعلاه، ما لم تر الهيئة أو السوق المالية خلاف ذلك.

4.5.9 إعادة تسجيل وقبول إدراج أوراق مالية سبق إلغاء إدراجها

إذا رغب المصدر في إعادة إدراج أسهمه بعد إلغائها فعلياً بتقديم طلب جديد لإدراج أسهمه وفقاً لقواعد الإدراج واستيفاء المتطلبات ذات العلاقة المنصوص عليها في قواعد طرح الأوراق المالية والالتزامات المستمرة وقواعد الإدراج.

6.9 القرارات والموافقات التي ستدرج الأسهم بموجبها

تم الحصول على جميع الموافقات الرسمية اللازمة لعملية طرح الأسهم بما في ذلك:

- 1) موافقة مجلس إدارة الشركة الصادرة بتاريخ 1443/08/11هـ (الموافق 2022/03/14م) على التسجيل والطرح لأسهم الشركة في السوق الموازية (نمو).
- 2) موافقة الجمعية العامة العادية الصادرة بتاريخ 1443/09/19هـ (الموافق 2022/04/20م) على التسجيل والطرح لأسهم الشركة في السوق الموازية (نمو).
- 3) موافقة من شركة تداول السعودية "تداول السعودية" على الإدراج يوم الثلاثاء 1444/02/24هـ (الموافق 2022/09/20م)، وهذه الموافقة مشروطة بالحصول على موافقة هيئة السوق المالية.
- 4) موافقة الهيئة على نشرة الإصدار هذه وكافة المستندات المؤيدة التي طلبتها الهيئة وذلك بتاريخ إعلانها في موقعها الرسمي يوم الإثنين 1444/04/20هـ (الموافق 2023/11/14م).

7.9 إفادة عن أي ترتيبات قائمة لمنع التصرف في أسهم معينة

يحظر على كبار المساهمين الذين تظهر أسماؤهم في هذه النشرة (فضلاً راجع "المساهمين الكبار الذين يملكون 5%) أو أكثر من أسهم الشركة" في صفحة (ز) من هذه النشرة، التصرف فيما يملكونه من أسهم قبل مضي فترة اثني عشر (12) شهراً من تاريخ تسجيل وإدراج أسهم الشركة في السوق الموازية (فترة الحظر)، وبخلاف فترة الحظر المفروضة من الهيئة على المساهمين الكبار، لا توجد أي ترتيبات قائمة أخرى تمنع التصرف في أسهم معينة.

التعهدات الخاصة بالاككتاب



FOODS GATE
شركة بوابة الأطعمة

10 التعهدات الخاصة بالاكنتاب

1.10 الإقرارات والتعهدات الخاصة بالاكنتاب

بتعبئة نموذج طلب الاكنتاب، فإن المكتتب يقر بما يلي:

- الموافقة على اكتتابه في الشركة بعدد الأسهم الموضحة في نموذج طلب الاكنتاب.
- أنه قد اطلع على نشرة الإصدار هذه وعلى كافة محتوياتها ودرسها بعناية وفهم مضمونها.
- الموافقة على النظام الأساسي للشركة والشروط الواردة في نشرة الإصدار.
- عدم التنازل عن حقه بمطالبة الشركة والرجوع عليها بكل ضرر ينجم بشكل مباشر من جراء احتواء نشرة الإصدار هذه على معلومات جوهرية غير صحيحة أو غير كافية أو نتيجة إغفال معلومات جوهرية تؤثر بشكل مباشر على قبول المكتتب بالاكنتاب في حال تمت إضافتها في النشرة.
- أنه لم يسبق له ولأي فرد من عائلته المشمولين في نموذج طلب الاكنتاب، التقدم بطلب للاكنتاب في الأسهم المطروحة، ويوافق على أن للشركة الحق في رفض طلبات الاكنتاب المزدوجة.
- قبوله الأسهم المخصصة بموجب طلب الاكنتاب وقبوله كافة شروط وتعليمات الاكنتاب الواردة في الطلب وفي هذه النشرة.
- ضمان عدم إلغاء أو تعديل طلب الاكنتاب بعد استكمال تعبئته.

2.10 سجل الأسهم وترتيبات التعامل

تحتفظ تداول بسجل للمساهمين يحتوي على أسمائهم وجنسياتهم وعناوين إقامتهم ومهنتهم والأسهم التي يمتلكونها والمبالغ المدفوعة من هذه الأسهم.

3.10 شركة تداول السعودية (تداول السعودية)

تم تأسيس نظام تداول في عام 2001م كنظام بديل لنظام معلومات الأوراق المالية الإلكتروني، وبدأ تداول الأسهم الإلكتروني في المملكة عام 1990م. تتم عملية التداول من خلال نظام إلكتروني متكامل ابتداءً من تنفيذ الصفقة وانتهاءً بتسويتها. ويتم التداول كل يوم عمل من أيام الأسبوع من يوم الأحد حتى يوم الخميس على فترة واحدة من الساعة 10 صباحاً وحتى الساعة 3 عصرًا. ويتم خلالها تنفيذ الأوامر. أما خارج هذه الأوقات فيسمح بإدخال الأوامر وتعديلها وإلغائها من الساعة 9:30 صباحاً وحتى الساعة 10 صباحاً.

ويتم تنفيذ الصفقات من خلال مطابقة آلية للأوامر، ويتم استقبال وتحديد أولوية الأوامر وفقاً للسعر. وبشكل عام تنفذ أوامر السوق أولاً وهي الأوامر المشتتة على أفضل الأسعار، وتلها الأوامر محددة السعر، وفي حال إدخال عدة أوامر بنفس السعر فإنه يتم تنفيذها وفقاً لتوقيت الإدخال. يقوم نظام تداول بتوزيع نطاق شامل من المعلومات من خلال قنوات مختلفة أبرزها موقع تداول على الإنترنت، ويتم توفير بيانات السوق بشكل فوري لمزودي المعلومات المعروفين مثل "رويترز". وتتم تسوية الصفقات آلياً خلال يومي عمل حسب (T+2). وينبغي على الشركة الإفصاح عن جميع القرارات والمعلومات المهمة بالنسبة للمستثمرين عبر نظام "تداول". ويتولى نظام تداول مسؤولية مراقبة السوق، بهدف ضمان عدالة التداول وكفاءة عمليات السوق.

4.10 تداول الأسهم في السوق الموازية

تم تقديم طلب لدى هيئة السوق المالية لتسجيل وطرح أسهم الشركة في السوق الموازية، كما تم تقديم طلب إلى السوق المالية السعودية لإدراج أسهم الشركة في السوق الموازية.

يتوقع البدء بتداول أسهم الشركة بعد التخصيص النهائي لتلك الأسهم وبعد استيفاء جميع الإجراءات النظامية ذات العلاقة، وستعلن تداول تاريخ تداول الأسهم في حينه، وتعتبر التواريخ والأوقات المذكورة في هذه النشرة تواريخ مبدئية ذكرت للاستدلال فقط، ويمكن تغييرها أو تمديدتها بموافقة هيئة السوق المالية.

ولا يمكن التداول في الأسهم المطروحة إلا بعد اعتماد تخصيص الأسهم في حسابات المساهمين في تداول، وتسجيل الشركة في القائمة الرسمية، وإدراج أسهمها في تداول، ويحظر التداول في الأسهم حظراً تاماً قبل التداول الرسمي، ويتحمل المستثمرون الذين يتعاملون في تلك الأنشطة المحظورة من التداول المسؤولية الكاملة عنها، ولن تتحمل الشركة أي مسؤولية قانونية في هذه الحالة.

يقتصر تداول الأسهم المدرجة في السوق الموازية على المستثمرين المؤهلين (فضلاً راجع القسم (1) "التعريفات والمصطلحات").

إجراءات عدم اكتمال الطرح



FOODS GATE
شركة بوابة الأطعمة



11 إجراءات عدم اكتمال الطرح

إذا لم يكتمل الطرح في التاريخ المحدد لانتهاء عملية الطرح المبين في نشرة الإصدار هذه (فضلاً راجع "التواريخ المهمة وإجراءات الطرح" في صفحة (ي) من هذه النشرة)، سيقوم المستشار المالي خلال (10) عشرة أيام انتهاء فترة الطرح بإشعار الهيئة كتابياً بعدم اكتمال الطرح ومن ثم سيقوم بإشعار المكتتبين، وبالتنسيق مع مدير الاكتتاب ستتم إعادة المبالغ التي تم جمعها من المكتتبين -إن وجدت- من دون خصم أي عمولات أو رسوم.

وتؤكد الشركة التزامها بأي قرارات أو تعليمات أو إجراءات تصدر من هيئة السوق المالية في حال عدم الطرح.

المستندات المتاحة للمعاينة



FOODS GATE
شركة بوابة الأطعمة



12 المستندات المتاحة للمعاينة

ستكون جميع المستندات التالية متاحة للمعاينة في المقر الرئيس للشركة خلال أيام العمل (من الأحد إلى الخميس) بين الساعة 9 صباحاً إلى الساعة 4 مساءً، أو من خلال غرفة بيانات افتراضية سيتيحها المستشار المالي "شركة يقين المالية (يقين كابيتال)" للمستثمرين المؤهلين عند طلبهم من خلال البريد الإلكتروني للمستشار المالي ومدير الاكتتاب: (IPO@Yaqeen.sa)، وذلك ابتداءً من تاريخ 1444/08/14 هـ الموافق 2023/03/06 م) وحتى تاريخ 1444/08/24 هـ الموافق 2023/03/16 م) (على ألا تقل تلك الفترة عن (7) أيام قبل انتهاء فترة الطرح):

- عقد التأسيس والنظام الأساسي للشركة والتعديلات التي طرأت عليه.
- السجل التجاري للشركة.
- موافقة هيئة السوق المالية على طرح أسهم الشركة في السوق الموازية (كنسخة مطبوعة من موقع هيئة السوق المالية).
- موافقة شركة تداول السعودية (تداول السعودية) على الطرح أسهم الشركة في السوق الموازية.
- موافقة الجمعية العامة غير العادية للشركة على طرح أسهم الشركة في السوق الموازية
- قرار مجلس إدارة الشركة بالموافقة على طرح وإدراج أسهم الشركة في السوق الموازية السعودية (السوق الموازية – نمو).
- تقرير التقييم للمصدر المعد من قبل المستشار المالي
- القوائم المالية المراجعة ذات الغرض الخاص للشركة للسنة المالية المنتهية في 31 ديسمبر 2021 م و القوائم المالية الأولية المختصرة المفحوصة لفترة الستة أشهر المنتهية في 30 يونيو 2022 م.
- خطابات الموافقة على تضمين الاسم والشعار والإفادة في نشرة الإصدار لكلٍ من:
 - المستشار المالي ومدير الاكتتاب "شركة يقين المالية (يقين كابيتال)".
 - المحاسب القانوني "شركة العظم والسديري وآل الشيخ وشركاؤهم للاستشارات المهنية.

تقرير المحاسب القانوني



FOODS GATE
شركة بوابة الأطعمة



13 تقرير المحاسب القانوني

1.13 القوائم المالية المراجعة ذات الغرض الخاص للسنة المالية المنتهية في 31 ديسمبر 2021م.

شركة بوابة الأظعمة التجارية
(شركة مساهمة مقفلة)

القوائم المالية المعدة لغرض خاص
للسنة المنتهية في ٣١ ديسمبر ٢٠٢١
وتقرير المراجع المستقل



Crowe

العظم والسديري وآل الشيخ وشركاؤهم
محاسبون ومراجعون قانونيون - عضو كرو الدولية

شركة بوابة الأطعمة التجارية
(شركة مساهمة مغلقة)

القوائم المالية المعدة لغرض خاص
للسنة المنتهية في ٣١ ديسمبر ٢٠٢١
وتقرير المراجع المستقل

<u>صفحة</u>	<u>الفهرس</u>
٢-١	تقرير المراجع المستقل
٣	قائمة المركز المالي المعدة لغرض خاص
٤	قائمة الربح او الخسارة والدخل الشامل الاخر المعدة لغرض خاص
٥	قائمة التغيرات في حقوق المساهمين المعدة لغرض خاص
٦	قائمة التدفقات النقدية المعدة لغرض خاص
٣٥-٧	إيضاحات حول القوائم المالية المعدة لغرض خاص

تقرير المراجع المستقل

إلى المساهمين
شركة بوابة الاطعمة التجارية
(شركة مساهمة مغلقة)

الرأي:

لقد راجعنا القوائم المالية المعدة لغرض خاص لشركة بوابة الاطعمة التجارية ("الشركة")، والتي تشمل قائمة المركز المالي المعدة لغرض خاص كما في ٣١ ديسمبر ٢٠٢١، وكل من القوائم المعدة لغرض خاص للربح أو الخسارة والدخل الشامل الاخر والتغيرات في حقوق المساهمين والتدفقات النقدية للسنة المنتهية في ذلك التاريخ، والايضاحات المرفقة مع القوائم المالية المعدة لغرض خاص، بما في ذلك ملخص للسياسات المحاسبية الهامة.

وفي رأينا، فإن القوائم المالية المعدة لغرض خاص المرفقة تعرض بعدل، من جميع الجوانب الجوهرية، المركز المالي المعد لغرض خاص للشركة كما في ٣١ ديسمبر ٢٠٢١، وأدائها المالي وتدفقاتها النقدية المعدة لغرض خاص للسنة المنتهية في ذلك التاريخ، طبقاً للمعايير الدولية للتقرير المالي المعتمدة في المملكة العربية السعودية، والمعايير والاصدارات الاخرى المعتمدة من الهيئة السعودية للمراجعين والمحاسبين.

اساس الرأي:

لقد قمنا بالمراجعة وفقاً للمعايير الدولية للمراجعة المعتمدة في المملكة العربية السعودية، ومسؤوليتنا بموجب تلك المعايير تم توضيحها في قسم "مسؤوليات المراجع عن مراجعة القوائم المالية المعدة لغرض خاص" في تقريرنا. ونحن مستقلون عن الشركة وفقاً لقواعد سلوك وآداب المهنة المعتمدة في المملكة العربية السعودية ذات الصلة بمراجعتنا للقوائم المالية المعدة لغرض خاص، كما وفيها أيضاً بمتطلبات سلوك وآداب المهنة الأخرى طبقاً لتلك القواعد. ونعتقد أن أدلة المراجعة التي حصلنا عليها كافية ومناسبة لتوفير أساساً لإبداء رأينا.

لفت الانتباه:

نود ان نلفت الانتباه الى إيضاح رقم (٢) حول القوائم المالية المعدة لغرض خاص، والذي يشير الى أن هذه القوائم المالية تم إعدادها لغرض خاص، وذلك ليتم ادراجها في نشرة الاصدار المتعلقة بشركة بوابة الاطعمة التجارية وتقديمها لهيئة للزكاة والضريبة والجمارك واستخدامها من قبل الإدارة الداخلية للشركة، ولا يجوز استخدامها لأي غرض آخر. لم يتم تعديل رأينا بناء على هذا الأمر.

مسؤولية الإدارة والمكلفين بالحوكمة عن القوائم المالية المعدة لغرض خاص:

إن الإدارة هي المسؤولة عن إعداد القوائم المالية المعدة لغرض خاص وعرضها العادل، وفقاً للمعايير الدولية للتقرير المالي المعتمدة في المملكة العربية السعودية، والمعايير والاصدارات الأخرى المعتمدة من الهيئة السعودية للمراجعين والمحاسبين وأحكام نظام الشركات ونظام الشركة الأساسي، وهي المسؤولة عن الرقابة الداخلية التي تراها ضرورية، لتمكينها من إعداد قوائم مالية خالية من تحريفٍ جوهريٍ سواء بسبب غشٍ أو خطأ، وعند إعداد القوائم المالية المعدة لغرض خاص، فإن الإدارة هي المسؤولة عن تقدير قدرة الشركة على البقاء كشركة مستمرة وعن الإفصاح بحسب مقتضى الحال، وعن الأمور ذات العلاقة بالاستمرارية، واستخدام أساس الاستمرارية في المحاسبة، ما لم تكن هنالك نية لتصفية الشركة أو إيقاف عملياتها، أو ليس هنالك خيار واقعي بخلاف ذلك.

إن المكلفين بالحوكمة مسؤولون عن الإشراف على عملية التقرير المالي في الشركة.

تقرير المراجع المستقل (تتمة)
شركة بواية الاطعمة
(شركة مساهمة مغلقة)

مسؤوليات المراجع عن مراجعة القوائم المالية المعدة لغرض خاص :
تتمثل أهدافنا في الحصول على تأكيد معقول عما إذا كانت القوائم المالية المعدة لغرض خاص ككل خالية من تحريف جوهري ناتج عن غش أو خطأ، وإصدار تقرير المراجع المستقل الذي يتضمن رأينا، إن التأكيد المعقول هو مستوى عالٍ من التأكيد، إلا أنه ليس ضماناً على أن المراجعة التي تم القيام بها وفقاً للمعايير الدولية للمراجعة المعتمدة في المملكة العربية السعودية ستكشف دائماً عن أي تحريف جوهري عندما يكون موجوداً. ويمكن أن تنشأ التحريفات عن غش أو خطأ، وتعد جوهرياً إذا كان يمكن بشكل معقول توقع أنها ستؤثر بمفردها أو في مجموعها، على القرارات الاقتصادية التي يتخذها المستخدمون على أساس هذه القوائم المالية المعدة لغرض خاص.

وكجزء من المراجعة، وفقاً للمعايير الدولية للمراجعة المعتمدة في المملكة العربية السعودية، فإننا نمارس الحكم المهني ونحافظ على نزعة الشك المهني خلال المراجعة. كما نقوم بـ:

- تحديد وتقييم مخاطر التحريفات الجوهرية في القوائم المالية المعدة لغرض خاص سواء كانت ناتجة عن غش أو خطأ، وتصميم وتنفيذ إجراءات مراجعة لمواجهة تلك المخاطر، والحصول على أدلة مراجعة كافية وملائمة لتوفير أساس لإبداء رأينا. ويعد خطر عدم اكتشاف تحريف جوهري ناتج عن غش أعلى من الخطر الناتج عن خطأ، لأن الغش قد ينطوي على تواطؤ أو تزوير أو حذف متعمد أو إفادات مضللة أو تجاوز لإجراءات الرقابة الداخلية.
 - الحصول على فهم للرقابة الداخلية ذات الصلة بالمراجعة، من أجل تصميم إجراءات مراجعة ملائمة وفقاً للظروف، وليس بغرض إبداء رأي حول فاعلية الرقابة الداخلية للشركة.
 - تقييم مدى ملائمة السياسات المحاسبية المستخدمة، ومدى معقولية التقديرات المحاسبية والإفصاحات ذات العلاقة التي قامت بها الإدارة.
 - استنتاج مدى ملائمة تطبيق الإدارة لمبدأ الاستمرارية المحاسبي وكذلك، استناداً إلى أدلة المراجعة التي تم الحصول عليها، فيما إذا كان هناك عدم تأكيد جوهري يتعلق بأحداث أو ظروف قد تثير شكاً كبيراً حول مقدرة الشركة على الاستمرار في العمل وفقاً لمبدأ الاستمرارية. وإذا ما استنتجنا وجود عدم تأكيد جوهري، يتعين علينا لفت الانتباه في تقريرنا إلى الإفصاحات ذات العلاقة الواردة في القوائم المالية المعدة لغرض خاص، وإذا كانت تلك الإفصاحات غير كافية، يتعين علينا تعديل رأينا. تستند استنتاجاتنا إلى أدلة المراجعة التي تم الحصول عليها حتى تاريخ تقريرنا. ومع ذلك، فإن الأحداث أو الظروف المستقبلية قد تؤدي إلى توقف الشركة عن الاستمرار في أعمالها وفقاً لمبدأ الاستمرارية.
 - تقييم العرض الشامل وهيكل ومحتوى القوائم المالية المعدة لغرض خاص، بما في ذلك الإفصاحات، وفيما إذا كانت القوائم المالية تظهر المعاملات والأحداث ذات العلاقة بطريقة تحقق عرضاً عادلاً.
- إننا نقوم بإبلاغ الإدارة، من بين أمور أخرى، بالنطاق والتوقيت المخطط للمراجعة والنتائج الهامة للمراجعة، بما في ذلك أي أوجه قصور هامة في نظام الرقابة الداخلية يتم اكتشافها خلال مراجعتنا.

العظم والسديري وآل الشيخ وشركاؤهم
محاسبون ومراجعون قانونيون

سلمان بندر السديري
ترخيص رقم (٢٨٢)



١٦ رمضان ١٤٤٣ هـ، (الموافق ١٧ أبريل ٢٠٢٢)
الرياض، المملكة العربية السعودية

شركة بوابة الأظعمة التجارية
(شركة مساهمة مغلقة)
قائمة المركز المالي المعدة لغرض خاص
كما في ٣١ ديسمبر ٢٠٢١

"معدلة" ١ يناير ٢٠٢٠ ريال سعودي	"معدلة" ٣١ ديسمبر ٢٠٢٠ ريال سعودي	٣١ ديسمبر ٢٠٢١ ريال سعودي	ايضاح
			الموجودات
			الموجودات غير المتداولة
٢٦,٨٥٨,٥٩٣	٣٣,٣٢٤,١٠٨	٤٩,٧٦٢,٩٧٩	٩
١٦,٨٦٦,٥٢٩	١٤,٣٩٠,٨١١	١٩,٤١٢,٤٦٠	١-١٠
-	٢٨٦,٢٠٣	٣١٦,٠٥٠	١١
٩,٨٣٢,٨٤٢	٤٨,٨٦٩	٢٣٦,٤٩٣	١٢
٥٣,٥٥٧,٩٦٤	٤٨,٠٤٩,٩٩١	٦٩,٧٢٧,٩٨٢	مجموع الموجودات غير المتداولة
			الموجودات المتداولة
١,٥٦٣,٤٠٨	-	٢٩٠,١٥١	١٣
-	-	٢,٨٩٠,٨٥٠	١٤
١٠٠,٦٨٧	٥٦١,٢٩٧	١,٣٩٣,٠٥٧	٦
١,٣٤٠,١٨٧	١,٥٣٢,٤٠٤	٢,٣٥٥,٣٦٩	٧
٢,١٨٣,٥٩٨	٨,١٢٠,٩٤٧	٧,٨٠٩,٤٠١	٨
٦٠٨,٦٦٧	٨,٤٢٣,٤٦١	٢,٠٩٥,٩٠٧	٥
٥,٧٩٦,٥٤٧	١٨,٦٣٨,١٠٩	١٦,٨٣٤,٧٣٥	مجموع الموجودات المتداولة
٥٩,٣٥٤,٥١١	٦٦,٦٨٨,١٠٠	٨٦,٥٦٢,٧١٧	مجموع الموجودات
			حقوق المساهمين والمطلوبات
			حقوق المساهمين
٧,٠٠٠,٠٠٠	٧,٠٠٠,٠٠٠	٢١,٠٠٠,٠٠٠	١
٧,٠٠٠,٠٠٠	١٤,٠٠٠,٠٠٠	-	رأس المال الإضافي
٢,٨٦١,٥٩٤	٢,٨٦١,٥٩٤	٣,٢٦٧,٧٨٢	احتياطي نظامي
٤,٤٥٤,٦٦٢	٨,١٧٥,٥٨٢	٤,٥٥٥,٧٤٠	أرباح مبقاه
٢١,٣١٦,٢٥٦	٣٢,٠٣٧,١٧٦	٢٨,٨٢٣,٥٢٢	مجموع حقوق المساهمين
			المطلوبات
			المطلوبات غير المتداولة
-	٢٦٠,٦٦٧	٣,٢٢٣,٥٦٢	١٧
١٧,٣١٢,٩٧٣	١٥,٧١٩,٤٧٩	١٧,٣٠٢,٩٢٧	٢-١٠
١,٧٥٧,٨٣٩	١,٨١٥,٥٥٦	٢,٩٨٤,٢٢٢	٢٠
١٩,٠٧٠,٨١٢	١٧,٧٩٥,٧٠٢	٢٣,٥١٠,٧١١	مجموع المطلوبات غير المتداولة
			المطلوبات المتداولة
٣,٩٠١,٣٨٣	٤,١٠٩,٨٩٧	٧,٥٩٠,٦٦٠	١٦
٣,٦٨٤,٢٣٩	٧,٥٢٠,٣٦٤	٩,٠٢٥,٩٨٤	١٦
٢,٢٥١,٩٧٥	١,٥٩٣,٤٩٥	٤,٨٤٣,٠٠٥	٢-١٠
٥,٤٨٦,٩٧٠	١,٠٤٢,٦٧٣	٢,٤٢١,٨٣٥	١٧
٣,٤١٧,٣٤٦	٢,٣٠٦,٠٢٨	٢,٩٨٢,٩٧٦	١٥
-	-	٧,٠٥٥,٦٧٠	١٨
٢٢٥,٥٣٠	٢٨٢,٧٦٥	٣٠٨,٣٥٤	١٩
١٨,٩٦٧,٤٤٣	١٦,٨٥٥,٢٢٢	٣٤,٢٢٨,٤٨٤	مجموع المطلوبات المتداولة
٣٨,٠٣٨,٢٥٥	٣٤,٦٥٠,٩٢٤	٥٧,٧٣٩,١٩٥	مجموع المطلوبات
٥٩,٣٥٤,٥١١	٦٦,٦٨٨,١٠٠	٨٦,٥٦٢,٧١٧	مجموع المطلوبات و حقوق المساهمين

إن الإيضاحات المرفقة من رقم ١ إلى رقم ٢٨ تشكل جزءاً لا يتجزأ من هذه القوائم المالية المعدة لغرض خاص وتقرأ معها

شركة بوابة الأطعمة التجارية
(شركة مساهمة مغلقة)
قائمة الربح أو الخسارة والدخل الشامل الاخر المعدة لغرض خاص
للسنة المنتهية في ٣١ ديسمبر ٢٠٢١

"معدلة" ٢٠٢٠	٢٠٢١	ايضاح
ريال سعودي	ريال سعودي	
٥٢,٠٥٥,٥٣٩	٥٩,٩٠١,٥٨٨	الايرادات بالصافي
(٣٠,٥١٣,٨١٠)	(٤٠,٨٨٠,٤٥٢)	٢١ تكلفة الايرادات
٢١,٥٤١,٧٢٩	١٩,٠٢١,١٣٦	مجمل الربح
(١,٣٩٤,٤٢٧)	(٢,٥١٧,٥٣٥)	٢٢ مصاريف بيعية وتسويقية
(٧,٧٧٦,٩١٣)	(١٠,٤٨٨,٥٤٩)	٢٣ مصاريف ادارية وعمومية
٣١٧,٥١٥	٢٥٣,٥٢٨	ايرادات اخرى
١٢,٦٨٧,٩٠٤	٦,٢٦٨,٥٨٠	صافي ربح السنة من العمليات الرئيسية
(١,٣٤٩,٩٩٩)	(٢,٠٧٩,٩٥٢)	مصاريف تمويل
-	١,٧٣٦,٢٣٨	١٣ أرباح محققة من بيع الاستثمار بالقيمة العادلة من خلال الربح او الخسارة
-	(٩,٤٨٩)	١٣ (خسائر) غير محققة من اعادة تقييم الاستثمار بالقيمة العادلة من خلال الربح او الخسارة
-	(١٠٦,٢٤١)	خسائر استبعاد ممتلكات، آلات ومعدات
١١,٣٣٧,٩٠٥	٥,٨٠٩,١٣٦	صافي ربح السنة قبل مصروف الزكاة التقديرية
(٢٨٢,٧٦٥)	(١٦٤,٧٢٠)	١٩ مصروف الزكاة التقديرية
١١,٠٥٥,١٤٠	٥,٦٤٤,٤١٦	صافي ربح السنة
		الدخل الشامل الآخر
		بنود لن يعاد تصنيفها لاحقا الى الربح او الخسارة
٣٤٦,٨٩٧	(٦٨٢,٤٨٨)	٢٠ إعادة قياس التزامات منافع محددة للموظفين
٣٤٦,٨٩٧	(٦٨٢,٤٨٨)	الدخل الشامل الاخر للسنة
١١,٤٠٢,٠٣٧	٤,٩٦١,٩٢٨	الدخل الشامل للسنة
		ربحية السهم الاساسية والمخفضة
٦,٠٤	٢,٩٩	صافي ربح السنة من العمليات الرئيسية
٥,٢٦	٢,٦٩	صافي ربح السنة

إن الإيضاحات المرفقة من رقم ١ إلى رقم ٢٨ تشكل جزءاً لا يتجزأ من هذه القوائم المالية المعدة لغرض خاص وتقرأ معها

شركة بوابة الأظعمة التجارية
(شركة مساهمة مقفلة)
قائمة التغيرات في حقوق المساهمين المعدة لغرض خاص
للسنة المنتهية في ٣١ ديسمبر ٢٠٢١

مجموع حقوق المساهمين	أرباح مبقاة	احتياطي نظامي	رأس مال الاضافي	رأس المال	رأس المال	
ريال سعودي	ريال سعودي	ريال سعودي	ريال سعودي	ريال سعودي	ريال سعودي	
٣٢,٠٣٧,١٧٦	٨,١٧٥,٥٨٢	٢,٨٦١,٥٩٤	١٤,٠٠٠,٠٠٠ (١٤,٠٠٠,٠٠٠)	٧,٠٠٠,٠٠٠	١٤,٠٠٠,٠٠٠	٣١ ديسمبر ٢٠٢١
٥,٦٤٤,٤١٦ (٦٨٢,٤٨٨)	٥,٦٤٤,٤١٦ (٦٨٢,٤٨٨)	-	-	-	-	صافي ربح السنة الدخل الشامل الآخر للسنة
٤,٩٦١,٩٢٨	٤,٩٦١,٩٢٨	-	-	-	-	الدخل الشامل للسنة
-	(٤٠٦,١٨٨)	٤٠٦,١٨٨	-	-	-	المحول الى الاحتياطي النظامي
(٨,١٧٥,٥٨٢)	(٨,١٧٥,٥٨٢)	-	-	-	-	توزيعات أرباح
٢٨,٨٢٣,٥٢٢	٤,٥٥٥,٧٤٠	٣,٢٦٧,٧٨٢	-	-	٢١,٠٠٠,٠٠٠	الرصيد كما في ٣١ ديسمبر ٢٠٢١
٢١,٣١٦,٢٥٦	٤,٤٥٤,٦٦٢	٢,٨٦١,٥٩٤	٧,٠٠٠,٠٠٠	٧,٠٠٠,٠٠٠	٧,٠٠٠,٠٠٠	٢٠٢٠ - "محللة" الرصيد كما في بداية السنة زيادة رأس المال
-	(٧,٠٠٠,٠٠٠)	-	٧,٠٠٠,٠٠٠	-	-	صافي ربح السنة الدخل الشامل الاخر
١١,٠٥٥,١٤٠	١١,٠٥٥,١٤٠	-	-	-	-	الدخل الشامل للسنة
٣٤٦,٨٩٧	٣٤٦,٨٩٧	-	-	-	-	توزيعات أرباح
١١,٤٠٢,٠٣٧	١١,٤٠٢,٠٣٧	-	-	-	-	الرصيد كما في ٣١ ديسمبر ٢٠٢٠
(٦٨١,١١٧)	(٦٨١,١١٧)	-	-	-	-	
٣٢,٠٣٧,١٧٦	٨,١٧٥,٥٨٢	٢,٨٦١,٥٩٤	١٤,٠٠٠,٠٠٠	٧,٠٠٠,٠٠٠	٧,٠٠٠,٠٠٠	

إن الإيضاحات المرفقة من رقم ١ الى رقم ٢٨ تشكل جزءاً لا يتجزأ من هذه القوائم المالية المعدة لغرض خاص وتقرأ معها

شركة بوابة الأطعمة التجارية
(شركة مساهمة مغلقة)
قائمة التدفقات النقدية المعدة لغرض خاص
للسنة المنتهية في ٣١ ديسمبر ٢٠٢١

٢٠٢٠	٢٠٢١	
ريال سعودي	ريال سعودي	
١١,٣٣٧,٩٠٥	٥,٨٠٩,١٣٦	الأنشطة التشغيلية
		صافي ربح السنة قبل مصروف الزكاة التقديرية
		تعديلات:
٤,٣٠٠,١٦٢	٥,٥٤٠,٠٣٦	استهلاكات واطفاءات
٢,٤٧٥,٧١٩	٣,٦٧٨,٥٢٥	إستهلاك اصول حق الاستخدام
(٣٤٤)	١٠٦,٢٤١	(خسائر)/ أرباح استبعاد ممتلكات واليات ومعدات
-	(١,٧٢٦,٧٤٩)	أرباح محققة وغير محققة من الاستثمار بالقيمة العادلة من خلال الربح او الخسارة
٨٨٣,٠٢٦	١,٠٠٤,٠٢٠	فوائد تأجير التمويلي
٦٠١,٢٤٥	٧٦٢,٨٣٤	المكون من التزامات منافع الموظفين
١٩,٥٩٧,٧١٣	١٥,١٧٤,٠٤٣	صافي التدفقات النقدية من عمليات التشغيل قبل التغير في بنود رأس المال العامل
		التغيرات في رأس المال العامل:
(٤٦٠,٦١٠)	(٨٣١,٧٦٠)	ذم مدينة تجارية
(١٩٢,٢١٧)	(٨٢٢,٩٦٥)	مخزون
(١,٢٢٤,٩٣٦)	٣١١,٥٤٦	مصاريف المدفوعة مقدما وأرصدة مدينة الأخرى
٢٠٨,٥١٤	٣,٤٨٠,٧٦٣	ذم دائنة تجارية
(١,١١١,٣١٨)	٦٧٦,٩٤٨	مصاريف مستحقة وأرصدة دائنة الأخرى
(١٩٦,٦٣١)	(٢٧٦,٦٥٦)	المدفوع من التزامات منافع الموظفين
(٢٢,٥٥٣)	(١٣٩,١٣١)	المدفوع من الزكاة التقديرية
١٦,٥٩٧,٩٦٢	١٧,٥٧٢,٧٨٨	صافي التدفق النقدي الناتج من الأنشطة التشغيلية
		الأنشطة الاستثمارية
(١,٢٦٧,٦٩٤)	(٢٢,١٢٢,٣٨٨)	شراء ممتلكات واليات، ومعدات وبرامج
١,٥٦٣,٤٠٧	(٧,٨٤٩,٢٩٨)	إستثمارات بالقيمة العادلة من خلال الأرباح/ الخسائر
-	٦,٣٩٥,٠٤٦	النقد المحصل من بيع إستثمارات بالقيمة العادلة من خلال الأرباح/ الخسائر
(٤,٧١٢,٢٨٢)	(١٨٧,٦٢٤)	مشاريع تحت التنفيذ
	٧,٣٩٣	النقد المحصل من بيع ممتلكات واليات، ومعدات
(٤,٤١٦,٥٦٩)	(٢٣,٧٥٦,٨٧١)	صافي التدفق النقدي المستخدم في الأنشطة الاستثمارية
		الأنشطة التمويلية
٢,٠٨٥,٣٤٥	١٧,٤٦٨,٧٧٥	المستلم من القرض
(٢,٤٣٢,٨٥٠)	(١١,٦٢١,٠٩٧)	المسدد من القرض
(٣,١٣٥,٠٠٠)	(٤,٨٧١,٢٣٧)	المسدد من التزامات عقود التأجير
-	٧,٠٥٥,٦٧٠	مبالغ مستحقة لجهات ذات علاقة
(٦٨١,١١٧)	(٨,١٧٥,٥٨٢)	توزيعات أرباح
(٤,١٦٣,٦٢٢)	(١٤٣,٤٧١)	صافي التدفق النقدي المستخدم في الأنشطة التمويلية
٧,٨١٤,٧٩٤	(٦,٣٢٧,٥٥٤)	التغير في النقد وما في حكمه خلال السنة
٦٠٨,٦٦٧	٨,٤٢٣,٤٦١	النقد وما في حكمه كما في بداية السنة
٨,٤٢٣,٤٦١	٢,٠٩٥,٩٠٧	النقد وما في حكمه كما في نهاية السنة
		معاملات غير نقدية
٧,٠٠٠,٠٠٠	١٤,٠٠٠,٠٠٠	المحول من رأس مال الاضافي الى رأس المال
(٩,٧٨٣,٩٧٣)	-	المحول من مشاريع تحت التنفيذ الى ممتلكات ومعدات

إن الإيضاحات المرفقة من رقم ١ إلى رقم ٢٨ تشكل جزءاً لا يتجزأ من هذه القوائم المالية المعدة لغرض خاص وتقرأ معها

شركة بوابة الأطعمة التجارية
(شركة مساهمة مغلقة)
إيضاحات حول القوائم المالية المعدة لغرض خاص
للسنة المنتهية في ٣١ ديسمبر ٢٠٢١

١. التكوين و النشاط

سجلت شركة بوابة الأطعمة التجارية في المملكة العربية السعودية كشركة ذات مسؤولية محدودة بموجب السجل التجاري رقم ١٠١٠٢٠٩٧٩٨ بتاريخ ٢٣ ربيع الثاني ١٤٢٦هـ (الموافق ١ مايو ٢٠٠٥ م).
يتمثل نشاط الشركة الرئيسي وكلاء لبيع في الأغذية والمشروبات، البيع بالجملة للأغذية والمشروبات مراكز توزيع للأغذية والمشروبات، المطاعم مع الخدمة، أنشطة الوجبات السريعة يشمل (محلات البيتزا)، سيارات متجزة لبيع الأغذية، محلات شوى الأسماك والمأكولات البحرية، أنشطة المتعهدين الذين يقدمون خدمات الطعام، محلات تقديم المشروبات (الكوفي شوب)، تقديم العصائر الطازجة والمشروبات الباردة

- رأس المال

حدد رأس مال الشركة بـ ٧,٠٠٠,٠٠٠ ريال سعودي مقسم الى ٧٠٠,٠٠٠ حصة (نقدية/ عينية) متساوية القيمة وقيمة كل حصة ١٠ ريال سعودي تم توزيعها على الشركاء كالتالي:

اسم الشريك	عدد الحصص	قيمة الحصة	الإجمالي
		ريال سعودي	ريال سعودي
السيد/أحمد عبدالإله سعد الدريس	١٠٠,٠٠٠	١٠	١,٠٠٠,٠٠٠
السيدة/العنود عبدالإله سعد الدريس	١٠٠,٠٠٠	١٠	١,٠٠٠,٠٠٠
السيد/سعد عبدالإله سعد الدريس	١٠٠,٠٠٠	١٠	١,٠٠٠,٠٠٠
السيد/صالح عبدالإله سعد الدريس	١٠٠,٠٠٠	١٠	١,٠٠٠,٠٠٠
السيد / عبدالإله سعد محمد الدريس	١٠٠,٠٠٠	١٠	١,٠٠٠,٠٠٠
السيد/ فيصل عبدالإله سعد الدريس	١٠٠,٠٠٠	١٠	١,٠٠٠,٠٠٠
السيدة/ هيفاء صالح على أبا الخيل	١٠٠,٠٠٠	١٠	١,٠٠٠,٠٠٠
المجموع	٧٠٠,٠٠٠		٧,٠٠٠,٠٠٠

قبل عملية التحول من شركة ذات مسؤولية محدودة الى شركة مساهمة مغلقة وخلال السنة الحالية تم توزيع أرباح بموجب قرار الشركاء بتاريخ ١٠ مارس ٢٠٢١ بلغت قيمة هذه التوزيعات ٨,١٧٥,٥٨٢ ريال سعودي.

بتاريخ ١١/٢٧/١٤٤٢هـ (الموافق ٦ يوليو ٢٠٢١ م) تم تحويل شركة بوابة الأطعمة التجارية- شركة ذات مسؤولية محدودة بما لها من حقوق وما عليها من التزامات وعمالة وتصنيف وتراخيص، وبجميع أصولها وخصومها وعناصرها المالية والفنية والإدارية، إلى شركة مساهمة مغلقة بمسمى (شركة بوابة الأطعمة التجارية) مع الاحتفاظ برقم وتاريخ السجل التجاري للشركة.

في تاريخ ٤/٢٤/١٤٤٣هـ (الموافق ٢٩ / ١١ / ٢٠٢١) تم اعتماد النظام الأساس بزيادة رأس مال الشركة من ٧,٠٠٠,٠٠٠ مليون ريال سعودي الى ٢١,٠٠٠,٠٠٠ مليون ريال سعودي.

حدد رأس المال رأس المال الشركة بـ ٢١,٠٠٠,٠٠٠ ريال سعودي مقسم الى ٢,١٠٠,٠٠٠ سهم متساوية القيمة قيمة كل حصة ١٠ ريال سعودي وجميعها أسهم عادية نقدية.

اسم الشريك	عدد الاسهم	قيمة السهم	الإجمالي
		ريال سعودي	ريال سعودي
السيد/أحمد عبدالإله سعد الدريس	٣٠٠,٠٠٠	١٠	٣,٠٠٠,٠٠٠
السيدة/العنود عبدالإله سعد الدريس	٣٠٠,٠٠٠	١٠	٣,٠٠٠,٠٠٠
السيد/سعد عبدالإله سعد الدريس	٣٠٠,٠٠٠	١٠	٣,٠٠٠,٠٠٠
السيد/صالح عبدالإله سعد الدريس	٣٠٠,٠٠٠	١٠	٣,٠٠٠,٠٠٠
السيد / عبدالإله سعد محمد الدريس	٣٠٠,٠٠٠	١٠	٣,٠٠٠,٠٠٠
السيد/ فيصل عبدالإله سعد الدريس	٣٠٠,٠٠٠	١٠	٣,٠٠٠,٠٠٠
السيدة/ هيفاء صالح على أبا الخيل	٣٠٠,٠٠٠	١٠	٣,٠٠٠,٠٠٠
المجموع	٢,١٠٠,٠٠٠		٢١,٠٠٠,٠٠٠

شركة بوابة الأطعمة التجارية
(شركة مساهمة مغلقة)
إيضاحات حول القوائم المالية المعدة لغرض خاص
للسنة المنتهية في ٣١ ديسمبر ٢٠٢١

١. التكوين و النشاط (تتمة)

تمثل القوائم المالية المعدة لغرض خاص المرفقة كما في ٣١ ديسمبر ٢٠٢١ نتائج أعمال وموجودات ومطلوبات شركة بوابة الأطعمة التجارية وفروعها كما يلي:

المدينة	رقم السجل التجاري	اسم الفرع
الرياض	١٠١٠٣٣٤٤٧٠	مطعم طوكيو لتقديم الوجبات فرع شركة بوابة الأطعمة التجارية
الرياض	١٠١٠٦١٤٤٣٢	شركة بوابة الأطعمة التجارية (مطعم ابروري)
رأس المال الإضافي		
يتوزع رأس المال الإضافي كما يلي:		
		اسم الشريك
٣١ ديسمبر ٢٠٢٠	٣١ ديسمبر ٢٠٢١	
٢,٠٠٠,٠٠٠	-	السيد / عبدالإله سعد محمد الدريس
٢,٠٠٠,٠٠٠	-	السيدة/ هيفاء صالح على أبا الخيل
٢,٠٠٠,٠٠٠	-	السيد/سعد عبدالإله سعد الدريس
٢,٠٠٠,٠٠٠	-	السيد/صالح عبدالإله سعد الدريس
٢,٠٠٠,٠٠٠	-	السيد/أحمد عبدالإله سعد الدريس
٢,٠٠٠,٠٠٠	-	السيدة/العنود عبدالإله سعد الدريس
٢,٠٠٠,٠٠٠	-	السيد/ فيصل عبدالإله سعد الدريس
١٤,٠٠٠,٠٠٠	-	المجموع

تجاوزت المطلوبات المتداولة للشركة موجوداتها المتداولة بمبلغ ١٧,٣٩٣,٧٤٩ ريال سعودي ومع ذلك فإن الإدارة وأعضاء مجلس الإدارة يتوقعون قدرة الشركة على الحصول على التدفقات النقدية الكافية للوفاء بالتزاماتها المستمرة وإعادة جدولة السداد، تم إعداد هذه القوائم المالية المعدة لغرض خاص وفقاً لمبدأ الاستمرارية.

٢. أسس إعداد القوائم المالية المعدة لغرض خاص

٢-١ الإطار العام لإعداد القوائم المالية المعدة لغرض خاص

تم إعداد القوائم المالية المعدة لغرض خاص وفقاً للمعايير الدولية للتقرير المالي المعتمدة بالمملكة العربية السعودية والمعايير والإصدارات الأخرى الصادرة عن الهيئة السعودية للمراجعين والمحاسبين (المشار إليها معاً بـ "المعايير الدولية للتقرير المالي المعتمدة بالمملكة العربية السعودية"). وتعد هذه القوائم المالية المعدة لغرض خاص للشركة المعدة لغرض خاص هي القوائم المالية الأولى التي تعد للشركة بعد تحولها إلى شركة مساهمة مغلقة وقد تم إعدادها لغرض خاص وذلك حيث أن أول قوائم مالية ستصدر للشركة المساهمة حسب نظامها الأساسي ستكون للفترة منذ تاريخ قيدها بالسجل التجاري كشركة مساهمة مغلقة (التحول) وحتى ٣١ ديسمبر ٢٠٢١ م). تم إعداد القوائم المالية لغرض خاص ليتم إدراجها في نشرة الإصدار المتعلقة بشركة بوابة الأطعمة التجارية وتقديمها إلى هيئة الزكاة والضريبة والجمارك وهي مناسبة ليتم استخدامها لهذا الغرض فقط.

٢-٢ أسس القياس المستخدمة في إعداد القوائم المالية المعدة لغرض خاص

تم إعداد القوائم المالية المعدة لغرض خاص وفقاً لمبدأ التكلفة التاريخية ومبدأ الاستحقاق ومفهوم الاستمرارية، باستثناء الأدوات المالية والتي يتم قياسها على أساس القيمة العادلة.

التزامات منافع الموظفين المحددة التي يتم اثباتها بالقيمة الحالية للالتزامات المستقبلية باستخدام طريقة وحدة الائتمان المتوقعة.

٣-٢ العملة الوظيفية وعملة العرض

تم عرض القوائم المالية المعدة لغرض خاص بالريال السعودي والذي يعتبر العملة الوظيفية والعملة التي يتم بها عرض القوائم المالية.

٣. ملخص بالسياسات المحاسبية الهامة

٣-١ النقد وما في حكمه

يتكون النقد وما في حكمه من الأرصدة لدى البنوك والنقد في الصندوق والودائع قصيرة الأجل التي لها تاريخ استحقاق لثلاثة أشهر أو أقل.

٣-٢ الذمم المدينة

تظهر الذمم المدينة بالمبلغ الأصلي للفاتورة ناقصا مخصص تدني الذمم المدينة التجارية المشكوك في تحصيلها. ويتم إجراء تقدير لمخصص تدني الذمم المدينة التجارية المشكوك في تحصيلها من خلال تطبيق المنهج المبسط لتقديم خسائر الائتمان المتوقعة المحددة في المعيار الدولي للتقارير المالية رقم ٩، والذي يسمح باستخدام مخصص الخسارة المتوقعة على مدى العمر لكل الذمم المدينة التجارية. لقياس الخسائر الائتمانية المتوقعة، تم تصنيف الذمم المدينة التجارية بناءً على خصائص مخاطر الائتمان المشتركة والتأخير في التحصيل. علاوة على ذلك، فإن خسائر الائتمان المتوقعة تتضمن أيضًا معلومات مستقبلية.

٣-٣ المخزون

يتم تقييم المخزون بالتكلفة أو صافي القيمة القابلة للتحقيق أيهما أقل، وهو ما يمثل سعر البيع المقدر في سياق العمل المعتاد مطروحاً منه التكاليف المقدرة للإتمام والتكاليف المقدرة اللازمة لإتمام عملية البيع. تشمل تكلفة المخزون جميع تكاليف الإستحواذ وتكاليف التحويل والتكاليف الأخرى المتكبدة بهدف جلب المخزون إلى المكان والمركز الحالي. يتم تسعير المخزون حسب على طريقة المتوسط المرجح.

٣-٤ المصاريف المدفوعة مقدماً

يمثل هذا البند مبالغ مدفوعة مقدماً لقاء استئجار المكاتب وسكن الموظفين وخدمات أخرى. تطفأ المصاريف المدفوعة مقدماً بطريقة القسط الثابت على مدى فترات العقود ذات العلاقة.

٣-٥ الدائون التجاريون والمبالغ المستحقة الدفع

يتم إثبات الالتزامات لقاء المبالغ الواجب دفعها في المستقبل عن البضاعة أو الخدمات المستلمة، سواء أ قدمت أم لم تقدم بها فواتير من قبل الموردين.

٣-٦ ممتلكات ومعدات

يتم قيد الممتلكات والمعدات بالتكلفة ناقصا الاستهلاك المتراكم وخسائر الانخفاض في القيمة، ان وجد.

تتضمن التكلفة التاريخية المصاريف المتعلقة مباشرة باقتناء أحد البنود. وتكون التكاليف اللاحقة مشمولة ضمن القيمة الدفترية للموجودات أو يتم قيدها كأصل منفصل، حسبما يكون مناسباً، ويتم ذلك فقط عندما يكون من المحتمل ان تتدفق منافع اقتصادية متعلقة بالبند الى الشركة مع إمكانية قياس التكلفة بشكل موثوق.

يتحقق الاستهلاك لشطب تكلفة الموجودات بعد تنزيل القيم المتبقية على مدى أعمارها الإنتاجية باستخدام طريقة القسط الثابت. تتم مراجعة الأعمار الإنتاجية المقدرة والقيم المتبقية وطريقة الاستهلاك في نهاية كل فترة قوائم مالية، ويتم احتساب أي تغيرات على أساس مستقبلي.

تقوم الشركة بتطبيق المعدلات السنوية التالية للاستهلاك على ممتلكاتها ومعدات:

نسب الاستهلاك السنوية

نسب الاستهلاك السنوية	مباني
٥%	تحسينات على المباني
١٠٪ - ٢٠٪	أثاث ومفروشات
٢٠٪	سيارات
١٠٪ - ٢٠٪	الات ومعدات

يتم إلغاء الاعتراف بأحد بنود الممتلكات والمعدات عند استيعاده أو عندما لا يتوقع ان تنشأ اية منافع اقتصادية من الاستخدام المستمر للأصل. يتم تحديد أية ارباح أو خسائر ناتجة عن الاستبعاد أو استبعاد أحد بنود الممتلكات والمعدات بالفرق بين صافي متحصلات البيع والقيمة الدفترية للأصل، ويتم الاعتراف بها في قائمة الربح أو الخسارة.

٣. ملخص بالسياسات المحاسبية الهامة (تتمة)

٧-٣ المشاريع تحت التنفيذ

يتم قيد المشاريع تحت التنفيذ بالكلفة، وعندما يصبح المشروع جاهزاً للاستخدام يتم نقله الى البند الخاص به من ضمن الممتلكات والمعدات.

٨-٣ حق استخدام الأصل والتزامات التأجير

الموجودات المحتفظ بها بموجب عقود الإيجار والتي على أساسها تنتقل كافة المخاطر والمنافع المرتبطة بالملكية للشركة يتم تصنيفها كعقود إيجار تمويلي. يتم قياس الموجودات المؤجرة مبدئياً بمبلغ يعادل قيمتها العادلة والقيمة الحالية من الحد الأدنى لمدفوعات عقود الإيجار، أيهما أقل. وبعد الاعتراف الأولي، تحتسب الموجودات وفقاً للسياسة المحاسبية المنطبقة على الموجودات.

تصنف الموجودات المحتفظ بها من خلال عقود الإيجار الأخرى كعقود إيجار تشغيلي والتي لا يتم الاعتراف بها في قائمة المركز المالي للشركة. يتم تحميل دفعات الإيجار المتعلقة بعقود الإيجار التشغيلي على قائمة الدخل والشامل على مدى فترة عقود الإيجار.

قامت الشركة بالاعتراف بموجودات ومطلوبات جديدة لعقود إيجاراتها التشغيلية لأنواع متنوعة من العقود. يتم توزيع كل دفعة إيجار بين المطلوبات وتكلفة التمويل. يتم تحميل تكلفة التمويل على الربح أو الخسارة على مدى فترة الإيجار بحيث يتم تحقيق معدل فائدة دوري ثابت على الرصيد المتبقي من الالتزام لكل فترة. يتم استهلاك حق استخدام الأصل على مدى العمر الإنتاجي للأصل وفترة عقد الإيجار، أيهما أقصر، على أساس القسط الثابت.

يتم مبدئياً قياس الموجودات والمطلوبات الناشئة عن عقد الإيجار على أساس القيمة الحالية. أ. يتم قياس حق استخدام الأصل بالتكلفة التي تتضمن الآتي:

- مبلغ القياس المبدئي لمطلوبات الإيجار، و
 - أي دفعات إيجارية تم سدادها في أو قبل تاريخ بدء العقد ناقص أي حوافز إيجار مستلمة، و
 - أي تكاليف مباشرة مبدئية، و
 - تكاليف التجديد.
 - ب. تتضمن مطلوبات الإيجار صافي القيمة الحالية لمدفوعات الإيجار التالية:
 - الدفعات الثابتة (بما في ذلك الدفعات الثابتة في جوهرها) ناقصاً أي حوافز إيجار مدينة.
 - دفعات الإيجار المتغيرة التي تستند إلى مؤشر أو معدل.
 - المبالغ المتوقع دفعها من قبل المستأجر بموجب ضمانات القيمة المتبقية.
 - سعر ممارسة خيار الشراء إذا كان المستأجر متأكداً بشكل معقول من ممارسة هذا الخيار، و
 - دفعات الغرامات الخاصة بإنهاء عقد الإيجار، إذا كانت مدة الإيجار تعكس ممارسة المستأجر لذلك الخيار.
- يتم خصم مدفوعات عقد الإيجار باستخدام معدل الإقتراض التدريجي والذي يمثل السعر الذي سيدفعه المستأجر ليقترض الأموال اللازمة للحصول على أصل ما بقيمة مماثلة في بيئة اقتصادية مماثلة بشروط وأحكام مماثلة.

يتم إثبات المدفوعات المرتبطة بعقود الإيجار قصيرة الأجل وإيجارات الموجودات منخفضة القيمة على أساس القسط الثابت كمصروف في قائمة الربح أو الخسارة. عقود الإيجار قصيرة الأجل هي عقود إيجار ذات فترة إيجار مدتها ١٢ شهراً أو أقل. يتم إعادة التفاوض على شروط عقود الإيجار على أساس فردي وتحتوي على نطاق واسع من الشروط والأحكام المختلفة. لا تفرض اتفاقيات عقود الإيجار أي تعهدات ولكن الموجودات المؤجرة قد لا يتم استخدامها كضمان لأغراض الإقتراض.

٩-٣ الاعتراف بالإيراد

يتم قياس الإيرادات على أساس المبلغ المحدد في العقد مع العميل ويستثنى المبلغ الذي يتم تحصيله نيابة عن أطراف ثالثة. تعترف الشركة بالإيرادات عندما تنقل السيطرة على منتج أو خدمة إلى عميل. ويتم تطبيق المبادئ في المعيار الدولي للتقارير المالية رقم ١٥ باستخدام الخطوات الخمس التالية:

٣. ملخص بالسياسات المحاسبية الهامة (تتمة)

٣-٩ الاعتراف بالإيراد (تتمة)

الخطوة الأولى:

تحاسب الشركة العقد مع العميل في الحالات التالية:

- أطراف العقد قد اتفقت على العقد وأن تكون ملتزمة بأداء التزاماتها.
- بإمكان الشركة تحديد حقوق كل طرف فيما يتعلق بالسلع أو الخدمات التي سيتم تحويلها.
- بإمكان الشركة تحديد شروط السداد مقابل السلع أو الخدمات التي سيتم تحويلها.
- للعقد مضمون تجاري.
- من المتوقع الحصول على العوض.

الخطوة الثانية:

تحدد الشركة جميع السلع أو الخدمات المتعهد بها في العقد مع العميل ويجب عليها تحديد ما إذا كان سيتم احتساب كل سلعة أو خدمة كالتزام أداء منفصل. تعتبر السلعة أو الخدمة متميزة ويتم فصلها عن الالتزامات الأخرى في العقد إذا كان كلاهما:

- يستطيع العميل الانتفاع من سلعة أو خدمة في حد ذاتها أو الانتفاع من السلعة أو الخدمة إلى جانب موارد أخرى متاحة فوراً
- أن السلعة أو الخدمة لا تعتمد بدرجة عالية أو لا ترتبط بدرجة عالية مع سلع أو خدمات أخرى متعهد بها في العقد

الخطوة الثالثة:

تحدد الشركة قيمة المعاملة وهو مبلغ العوض الذي تتوقع الشركة أن يكون لها حق فيه مقابل تحويل السلع أو الخدمات المتعهد بها إلى عميل.

الخطوة الرابعة:

تخصص الشركة سعر المعاملة على كل التزام أداء بمبلغ يصف مبلغ العوض/المقابل الذي تتوقع الشركة أن يكون لها حق فيه مقابل تحويل السلع أو الخدمات المتعهد بها إلى العميل.

الخطوة الخامسة:

يتم الاعتراف بالإيرادات عندما تتم نقل السيطرة على السلع أو الخدمات إلى العميل. تحصل عملية نقل السلع أو الخدمات عندما يملك العميل السيطرة على تلك السلع أو الخدمات المحولة له. يحصل العميل على السيطرة على السلع أو الخدمات إذا كانت لديه القدرة على الاستخدام المباشر واستحقاق الفائدة من السلعة أو الخدمة.

يتم قياس الإيرادات بالقيمة العادلة لمبلغ العوض أو المبالغ المستحقة، مع مراعاة شروط الدفع المحددة تعاقدياً واستبعاد الضرائب أو الرسوم.

ما يلي هو وصف السياسات المحاسبية والأحكام الهامة للنشاط الرئيسي التي تحقق منها الشركة إيراداتها:
يتم إثبات الإيرادات من المبيعات عند تسليم التي يتم بمقتضاها انتقال المخاطر والمنافع الهامة المرفقة لملكية البضاعة إلى المشتري بحيث لا يكون للشركة سيطرة فعالة أو مشاركة إدارية مستمرة بالدرجة التي ترتبط عادة بملكية البضاعة. ويتم تسجيل المبيعات بعد خصم المردودات والخصم التجاري وخصم الكمية.

٣. ملخص بالسياسات المحاسبية الهامة (تتمة)

١٠-٣ المصاريف

تتكون المصاريف التي تتكبدها الشركة من مصاريف إدارية وعمومية ومصاريف التشغيل ومصاريف بيع وتسويق. ويتم تحميل تكاليف المبيعات بكامل تكلفة المواد والعمالة المباشرة والتكاليف غير المباشرة. ويتم تصنيف المصاريف المباشرة وغير المباشرة الأخرى المتعلقة بالإدارة والتي لا تتعلق بوظيفة الإنتاج كمصاريف إدارية وعمومية. ويتم توزيع المصاريف المشتركة إذا دعت الحاجة لذلك بين المصاريف الإدارية والعمومية ومصاريف التشغيل على أساس ثابت. ويتم تطبيق مبدأ الاستحقاق في تحميل السنة المالية بالمصروفات الإدارية والعمومية. تتكون مصاريف البيع والتسويق بشكل أساسي من التكاليف المتكبدة بشأن تسويق منتجات وخدمات الشركة.

١١-٣ تحويل العملات الأجنبية

يتم تسجيل المعاملات التي تتم بالعملات الأجنبية خلال الفترة بأسعار الصرف السائدة في تاريخ إجراء المعاملات، يتم تحويل الموجودات والمطلوبات النقدية بالعملات الأجنبية إلى الريال السعودي بأسعار الصرف السائدة بتاريخ القوائم المالية المعدة لغرض خاص. تؤخذ جميع الفروقات الناتجة عن تحويل العملات الأجنبية في قائمة الدخل الشامل.

لا يتم إعادة تحويل البنود غير النقدية في نهاية السنة ويتم قياسها بالتكلفة التاريخية (يتم ترجمتها باستخدام أسعار الصرف في تاريخ المعاملة)، باستثناء البنود غير النقدية المقاسة بالقيمة العادلة والتي يتم ترجمتها باستخدام أسعار الصرف في التاريخ الذي تم تحديد القيمة العادلة.

١٢-٣ منافع الموظفين

منافع نهاية الخدمة للموظفين

يتم احتساب مكافأة نهاية الخدمة باستخدام طريقة وحدة الائتمان المتوقعة في نهاية كل فترة قوائم. يتم تسجيل صافي التزامات المنافع المحددة المعاد قياسها، التي تشمل الأرباح والخسائر الاكتوارية، فوراً ضمن قائمة المركز المالي مع قيد مصروف أو رصيد دائن في قائمة الدخل الشامل الآخر في الفترة التي تحدث فيها. ويتم ادراج اعادة القياس المعترف بها في الدخل الشامل الآخر فوراً في الأرباح المبقاة ولا يتم ادراجها في قائمة الربح أو الخسارة خلال الفترات اللاحقة. يتم الاعتراف بالتغيرات في القيمة الحالية لالتزامات الاستحقاقات المحددة الناتجة عن تغييرات وتخفيضات في الخطط مباشرة بالأرباح والخسائر كتكاليف خدمة سابقة غير مسجلة. يتم احتساب الفائدة بتطبيق معدل الخصم في بداية الفترة على صافي المطلوبات أو الموجودات المحددة. تصنف تكاليف الاستحقاقات المحددة على النحو التالي:

- تكاليف الخدمة (بما في ذلك تكلفة الخدمة الحالية وتكلفة الخدمة السابقة، فضلا عن المكاسب والخسائر من التخفيضات والتعديلات)؛
- مصروفات الفوائد؛
- وإعادة القياس

تعرض الشركة المكونين الأولين لتكاليف المنافع المحددة في الربح أو الخسارة في البنود ذات الصلة. ويدرج اعادة القياس ضمن الدخل الشامل الاخر.

منافع الموظفين قصيرة الأجل

يتم اثبات وقياس الالتزام عن المزايا المتعلقة بالأجور والرواتب والاجازات السنوية وتذاكر الطيران والاجازات المرضية والتي يتوقع دفعها بالكامل خلال ١٢ شهر بعد نهاية الفترة التي يقدم فيها الموظفون الخدمة ذات الصلة. ويتم قيد الالتزام بالمبلغ غير المخصوم للمنافع المتوقع دفعها مقابل تلك الخدمات.

منافع التقاعد

يتم قيد الدفعات التي تتم لخطط المساهمات المحددة كمصروف عند استحقاقها.

٣. ملخص بالسياسات المحاسبية الهامة (تتمة)

٣-١٣ الزكاة التقديرية

الزكاة

يتم احتساب مخصص الزكاة التقديرية وفقاً للأنظمة الزكوية التي تصدرها هيئة الزكاة والضريبة والجمارك بالمملكة العربية السعودية ("الهيئة"). يتم معالجة التسويات الناتجة عن الربط الزكوي النهائية خلال السنة المالية التي يتم فيها إصدار الربط النهائي.

٣-١٤ انخفاض قيمة الموجودات غير المالية

تقوم الشركة في كل تاريخ مشمول بالتقرير بتقييم ما إذا كان هناك ثمة مؤشرات على إمكانية انخفاض قيمة إحدى الموجودات. وفي حال وجود أي مؤشر، أو عند الحاجة لإجراء فحص انخفاض القيمة السنوية لإحدى الموجودات، تقدر الشركة قيمة الموجودات القابلة للاسترداد. وتمثل قيمة الموجودات القابلة للاسترداد القيمة العادلة الأعلى لتلك الموجودات أو لوحة توليد النقد ناقصاً تكاليف الإستبعاد وقيمتها المستخدمة. بالنسبة للموجودات الفردية، ما لم تكن لا تولد تدفقات نقدية واردة، يتم تحديد أنها مستقلة إلى حد كبير عن تلك المتأينة من موجودات أو مجموعات موجودات أخرى.

حيث تتجاوز القيمة الدفترية لإحدى الموجودات أو وحدة توليد النقد قيمتها القابلة للاسترداد، تعتبر الموجودات منخفضة القيمة ويتم تخفيضها إلى قيمتها القابلة للاسترداد.

عند تقييم القيمة المستخدمة، يتم تخفيض التدفقات النقدية المستقبلية المقدرة إلى قيمتها الحالية باستخدام معدل خصم ما قبل الضريبة يعكس تقييمات السوق الحالية للقيمة الزمنية للأموال والمخاطر المتعلقة تحديداً بالموجودات. عند تحديد القيمة العادلة ناقصاً تكاليف الاستبعاد، يؤخذ في الاعتبار التعاملات السوقية الحديثة، فإن تعذر تحديد أي من تلك التعاملات، يتم استخدام نموذج تقييم مناسب. يتم تأكيد هذه الحسابات عن طريق مضاعفات التقييم وأسعار الأسهم المدرجة للشركات التابعة المتداولة لدى الجمهور أو غيرها من مؤشرات القيمة العادلة المتاحة.

تقوم الشركة باحتساب خسائر انخفاض القيمة على أساس الموازنات والتنبؤات التفصيلية والتي تم إعدادها بشكل منفصل لكل وحدة توليد نقد في الشركة والتي تخصص لها الأصول الفردية. هذه الموازنات والتنبؤات تغطي عموماً فترة خمس سنوات. يتم حساب معدل النمو طويل الأجل وتطبيقه على التدفقات النقدية المستقبلية للمشروع بعد السنة الخامسة.

يتم الاعتراف بخسائر انخفاض القيمة للعمليات المستمرة في قائمة الربح أو الخسارة ضمن الفئات المتعلقة بالنفقات التي تتوافق مع وظيفة الموجودات التي انخفضت قيمتها، باستثناء الممتلكات التي خضعت سابقاً لإعادة تقييم تم إدراجه في بند الدخل

الشامل الآخر. كما يتم في هذه الحالة، الاعتراف بانخفاض القيمة في بند الدخل الشامل الآخر بما يصل إلى القيمة المتعلقة بأي إعادة تقييم سابق.

بالنسبة للموجودات باستثناء الشهرة التجارية، يتم إجراء تقييم في كل تاريخ مشمول بالتقرير لتحديد إمكانية اختفاء أو تناقص أي مؤشر على خسائر انخفاض القيمة المعترف بها سابقاً، وتقوم الشركة في حال وجود هذا المؤشر، بتقدير قيمة الموجودات أو وحدة توليد النقد القابلة للاسترداد، ولا يتم عكس خسارة انخفاض القيمة المعترف بها سابقاً إلا إذا طرأ تغيير على الافتراضات المستخدمة لتحديد قيمة الموجودات القابلة للاسترداد منذ الاعتراف بخسارة انخفاض القيمة الأخيرة، ويكون العكس محدوداً بحيث لا تتجاوز القيمة الدفترية للموجودات قيمتها القابلة للاسترداد ولا تتجاوز القيمة الدفترية التي كان من الممكن تحديدها بعد خصم صافي الاستهلاك، لو لم يتم الاعتراف بأي خسارة انخفاض قيمة بالنسبة بالموجودات خلال السنوات السابقة، ويتم الاعتراف بهذا العكس في قائمة الربح أو الخسارة ما لم يتم إدراج الموجودات بقيمة خضعت لإعادة تقييم، حيث يتم، في هذه الحالة، التعامل مع العكس كزيادة في إعادة التقييم.

٣. ملخص بالسياسات المحاسبية الهامة (تتمة)

٣-١٥ الأدوات المالية

تعترف الشركة بالأصول المالية أو المطلوبات المالية في قائمة المركز المالي عندما تصبح طرفاً في الأحكام التعاقدية للأداء. يجب على الشركة عند الاعتراف الأولي، أن تقيس الأصل المالي أو الالتزام المالي بقيمته العادلة زائداً أو مطروحاً منه، تكاليف المعاملة التي يمكن عزوها - بشكل مباشر - إلى اقتناء أو إصدار الأصل المالي أو الالتزام المالي. باستثناء أصل مالي أو التزام مالي بالقيمة العادلة من خلال الربح أو الخسارة.

الأصول المالية

يقدم المعيار الدولي للتقارير المالية رقم ٩ المتطلبات الجديدة للتصنيف والقياس للأصول المالية. يتطلب المعيار الدولي لإعداد التقارير المالية رقم ٩ تصنيف جميع الأصول المالية وقياسها لاحقاً بالتكلفة المستنفذة أو القيمة العادلة. يعتمد التصنيف على نموذج العمل لإدارة الأصول المالية وخصائص التدفقات النقدية التعاقدية للموجودات المالية، والتي يتم تحديدها في وقت الاعتراف الأولي. يتم تصنيف الأصول المالية في الفئات المحددة التالية بموجب المعيار الدولي لإعداد التقارير المالية رقم ٩:

- أدوات دين بالتكلفة المستنفذة
- أدوات دين بالقيمة العادلة من خلال بنود الدخل الشامل الآخر (مع إعادة التبويب إلى قائمة الربح أو الخسارة) أو
- أدوات ملكية بالقيمة العادلة من خلال بنود الدخل الشامل الآخر (مع عدم إعادة التبويب إلى قائمة الربح أو الخسارة) أو
- بالقيمة العادلة من خلال الربح أو الخسارة

الأصول المالية المصنفة كتكلفة مستنفذة

يتم القياس اللاحق لأدوات الدين بالتكلفة المستنفذة ناقصاً خسائر الانخفاض في القيمة إذا تم استيفاء كل من الشرطين التاليين (باستثناء أدوات الدين المصنفة بالقيمة العادلة من خلال الربح أو الخسارة عند الاعتراف المبدئي):

١. يحتفظ بالأصل المالي ضمن نموذج أعمال هدفه هو الاحتفاظ بالأصول المالية لتحقيق التدفقات النقدية التعاقدية
٢. الشروط التعاقدية للأصل المالي تنشأ تدفقات نقدية في تواريخ محددة ومدفوعات الأصل والفائدة على المبلغ الأصلي.

إذا لم يستوف أحد الأصول المالية هذين الشرطين، فإنه يتم قياسها بالقيمة العادلة.

تقوم الشركة بإجراء تقييم لنموذج الأعمال على مستوى المحفظة حيث يعكس هذا أفضل طريقة تدار بها الأعمال وتوفير المعلومات إلى الإدارة.

عند إجراء تقييم ما إذا كان الأصل محتفظ به ضمن نموذج الأعمال الذي يهدف إلى الاحتفاظ بالأصول لجمع التدفقات النقدية التعاقدية، فإن الشركة تأخذ بعين الاعتبار:

- سياسات الإدارة المعلنة وأهداف المحفظة وتشغيل هذه السياسات في ممارسة؛
- المخاطر التي تؤثر على أداء نموذج الأعمال (والأصول المالية المحتفظ بها ضمن نموذج العمل)، وعلى وجه الخصوص، الطريقة التي تدار بها تلك المخاطر؛
- كيف تقوم الإدارة بتقييم أداء المحفظة؛
- ما إذا كانت استراتيجية الإدارة تركز على كسب إيرادات العمولات التعاقدية؛
- درجة تكرار أي مبيعات للأصول المتوقعة؛
- السبب وراء أي مبيعات للأصول و
- ما إذا كانت الأصول التي يتم بيعها يتم الاحتفاظ بها لفترة ممتدة من الوقت بالنسبة إلى تاريخ استحقاقها التعاقدية أو بيعها بعد فترة وجيزة من اكتسابها أو لفترة طويلة قبل الاستحقاق.

٣. ملخص بالسياسات المحاسبية الهامة (تتمة)

٣-١٥ الأدوات المالية (تتمة)

الأصول المالية المصنفة كتكلفة مستنفذة (تتمة)

في حاله تقييم ما إذا كانت التدفقات النقدية التعاقدية هي مجرد مدفوعات لأصل الدين أو الفائدة، فستقوم الشركة بالنظر في الشروط التعاقدية للأداة. ويشمل هذا تقييم ما إذا كان الأصل المالي يحتوي على مدة تعاقدية يمكن أن تغيّر توقيت أو مقدار التدفقات النقدية التعاقدية بحيث لا تستوفي هذا الشرط.

يتم إثبات الدخل على أساس الفائدة الفعالة لأدوات الدين التي تم قياسها لاحقاً بالتكلفة المستنفذة ويتم إثبات الفائدة في قائمة الدخل الشامل.

أدوات الدين التي يتم قياسها لاحقاً بالتكلفة المستنفذة، تخضع لاختبار الهبوط في القيمة.

الأصول المالية بالقيمة العادلة من خلال الدخل الشامل الأخر مع إعادة التبويب إلى قائمة الربح أو الخسارة

يتم القياس اللاحق لأدوات الدين التي تستوفي الشروط التالية في (القيمة العادلة من خلال الدخل الشامل الأخر):

- يتم الاحتفاظ بالأصول المالية ضمن نموذج أعمال والذي يتحقق الهدف منه من خلال تحصيل تدفقات النقدية التعاقدية وبيع الأصول المالية و
- الشروط التعاقدية للأصل المالي تنشأ تدفقات نقدية في تواريخ محددة لمدفوعات الأصل والفائدة على المبلغ الأصلي.

بالنسبة للأدوات المالية للديون التي تم قياسها في (القيمة العادلة من خلال الدخل الشامل الأخر)، يتم إثبات دخل العمولة وخسائر الانخفاض في القيمة في قائمة الربح أو الخسارة ويتم احتسابها بنفس الطريقة كما في الأصول المالية التي يتم قياسها بالتكلفة المستنفذة.

تدرج جميع التغيرات الأخرى في القيمة الدفترية لهذه الأدوات في قائمة الدخل الشامل الأخر وتتراكم تحت احتياطي إعادة تقييم الاستثمار وعندما يتم استبعاد هذه الأدوات، يتم إعادة تصنيف الأرباح أو الخسائر المتراكمة المعترف بها في الدخل الشامل الأخر إلى قائمة الربح أو الخسارة.

الأصول المالية بالقيمة العادلة من خلال الربح أو الخسارة

يتم تصنيف أدوات الاستثمار في الحقوق الملكية بالقيمة العادلة من خلال الربح أو الخسارة، إلا إذا قامت الشركة بتعيين ذلك الاستثمار على أنه محتفظ به لغير المتاجرة كما في القيمة العادلة من خلال بنود الدخل الشامل الأخر عند الاعتراف الأولي.

يتم قياس أدوات الدين التي لا تفي بالتكلفة المستنفذة لمعايير القيمة العادلة من خلال الدخل الشامل الأخر بالقيمة العادلة من خلال الربح أو الخسارة. بالإضافة إلى ذلك، يتم قياس أدوات الدين التي تستوفي معايير التكلفة المستنفذة، والتي تم تحديدها بالقيمة العادلة من خلال الربح أو الخسارة لتجنب عدم مطابقة الحسابات، بالقيمة العادلة من خلال قائمة الدخل.

يمكن تصنيف أدوات الدين بالقيمة العادلة من خلال الربح أو الخسارة عند التحقق المبدئي إذا كان هذا التصنيف يلغي أو يقلل بشكل كبير من عدم تناسق القياس أو الاعتراف الذي قد ينشأ من قياس الأصول أو المطلوبات أو الاعتراف بالمكاسب والخسائر على أساسات مختلفة.

يتم إعادة تصنيف أدوات الدين من التكلفة المستنفذة إلى القيمة العادلة من خلال الربح أو الخسارة عندما يتم تغيير نموذج الأعمال بحيث لم يعد مستوفي لمعايير التكلفة المستنفذة. لا يُسمح بإعادة تصنيف أدوات الدين المحددة بالقيمة العادلة من خلال الربح أو الخسارة عند الاعتراف الأولي.

٣. ملخص بالسياسات المحاسبية الهامة (تتمة)

٣-١٥ الأدوات المالية (تتمة) الأصول المالية بالقيمة العادلة من خلال الربح أو الخسارة (تتمة)

يتم قياس الأصول المالية بالقيمة العادلة في نهاية كل فترة مراجعة، مع إدراج أي أرباح أو خسائر ناتجة عن إعادة قياس في قائمة الربح أو الخسارة.

تدرج إيرادات العمولة على أدوات الدين بالقيمة العادلة في قائمة الربح أو الخسارة.

يتم إثبات دخل توزيعات الأرباح على الاستثمارات في أدوات حقوق الملكية بالقيمة العادلة من خلال الربح أو الخسارة في قائمة الربح أو الخسارة عندما يتم تأسيس حق الشركة في استلام توزيعات الأرباح وفقاً للمعيار الدولي لإعداد التقارير المالية ١٥ الإيرادات من العقود مع العملاء.

الانخفاض في قيمة الأصول المالية

تقوم الشركة بتحديد مخصص خسائر الائتمان المتوقعة لأدوات الدين التي يتم قياسها بالتكلفة المستنفذة أو بالقيمة العادلة للدخل الشامل الآخر، مثل عقود التأجير المدينة، والذمم المدينة التجارية، بالإضافة إلى التزامات القروض وعقود الضمان المالي.

لا يتم الاعتراف بخسائر انخفاض القيمة للاستثمارات في أدوات الحقوق الملكية. يعكس مبلغ خسائر الائتمان المتوقعة التغيرات في مخاطر الائتمان منذ الاعتراف الأولي بالأداة المالية المعنية.

تطبق الشركة الطريقة أو المدخل المبسط لاحتساب الانخفاض في القيمة بالنسبة للذمم المدينة التجارية، مع الأخذ في الاعتبار الخسائر الائتمانية المتوقعة على مدى العمر في التدفقات النقدية المقدرة. يتم تقدير الخسائر الائتمانية المتوقعة على الأصول المالية باستخدام معدل تدفق بناء على الخبرة التاريخية للخسائر الائتمانية للشركة، مع تعديلها وفقاً للعوامل الخاصة بالمدينين، والظروف الاقتصادية العامة وتقييم كل من الظروف الحالية والمستقبلية في تاريخ التقرير، بما في ذلك القيمة الزمنية للنقود إذا كان ذلك مناسباً.

بالنسبة لجميع الأدوات المالية الأخرى، تطبق الشركة الطريقة أو النهج العام لحساب قيمة الانخفاض. يتم تسجيل الخسائر الائتمانية المتوقعة على مدى الحياة عندما تكون هناك زيادة كبيرة في مخاطر الائتمان منذ الاعتراف الأولي ويتم تسجيل الخسائر الائتمانية المتوقعة لمدة ١٢ شهراً إذا لم تتزايد مخاطر الائتمان على الأداة المالية بشكل كبير منذ الاعتراف الأولي. تقييم ما إذا كانت المخاطر الائتمانية للأداة المالية قد زادت بشكل كبير منذ الاعتراف الأولي من خلال الأخذ في الاعتبار التغير في مخاطر التخلف عن السداد على مدى العمر المتبقي للأداة المالية.

قياس وتقدير الخسائر الائتمانية المتوقعة

يعد قياس خسائر الائتمان المتوقعة دالة على احتمال التخلف عن السداد، أو الخسارة المعطاة الافتراضية (بمعنى حجم الخسارة إذا كان هناك تخلف عن السداد). يعتمد تقييم احتمالية التخلف عن السداد على المعلومات التاريخية التي تم تعديلها بواسطة المعلومات المستقبلية التي من الممكن توقعها كما هو موضح أعلاه.

بالنسبة للتخلف عن السداد في الأصول المالية، فإن ذلك يتم تمثيله بالقيمة الدفترية الإجمالية للأصول في تاريخ التقرير. يتم الوصول إلى التعريض عند التخلف عن البنود خارج الميزانية عن طريق تطبيق معامل تحويل الرصيد على الجزء غير المسحوب من التعرض.

٣. ملخص بالسياسات المحاسبية الهامة (تتمة)

٣-١٥ الأدوات المالية (تتمة) قياس وتقدير الخسائر الائتمانية المتوقعة (تتمة)

عندما يتم قياس الخسائر الائتمانية المتوقعة على مدى الحياة لمعرفة الحالات التي قد لا يتوفر فيها دليل على حدوث زيادات كبيرة في مخاطر الائتمان على مستوى الأداة الفردية، يتم تجميع الأدوات المالية على أساس التالي:

- طبيعة الأدوات المالية (أي الذمم المدينة التجارية والذمم المدينة الأخرى، مستحقات التأجير التمويلي والمبالغ المستحقة من العملاء كمجموعات منفصلة. بالنسبة لقروض أطراف ذات علاقة، يتم تقييم خسائر الائتمان المتوقعة على أساس فردي)؛
- حالات تخلف سابقة
- طبيعة وحجم قطاع العمل للمدينين؛ و
- تصنيفات ائتمانية خارجية إذا كان ذلك متاحًا.

تعترف الشركة بأرباح أو خسائر انخفاض القيمة في قائمة الربح أو الخسارة لكافة الأدوات المالية مع تعديل مقابل لقيمتها الدفترية من خلال حساب مخصص للخسارة، باستثناء استثمارات في أدوات الدين التي يتم قياسها بالقيمة العادلة من خلال الدخل الشامل الأخرى، والتي يتم الاعتراف بمخصص للخسارة فيها من خلال قائمة الدخل الشامل الأخرى في احتياطي إعادة تقييم الاستثمار، ولا يقلل من القيمة الدفترية للأصل المالي في قائمة المركز المالي.

استبعاد الأصول المالية

تقوم الشركة بإلغاء تحقق الأصل المالي فقط عندما تنتهي الحقوق التعاقدية للتدفقات النقدية من الأصل؛ أو تقوم بتحويل الأصل المالي أو جميع مخاطر ومزايا الملكية إلى كيان آخر. إذا لم يتم الشركة بنقل أو الاحتفاظ بشكل جوهري بجميع مخاطر ومكافآت الملكية واستمرت في السيطرة على الأصول المحولة، تعترف الشركة بحصتها المحتفظ بها في الأصول والمطلوبات المرتبطة بالمبالغ التي قد تضطر لدفعها. إذا احتفظت الشركة بكافة مخاطر ومزايا ملكية الأصل المالي المحول، تستمر الشركة في الاعتراف بالأصل المالي وتقر أيضًا بالافتراض المضمن للعوائد المستلمة.

المطلوبات المالية

تم تصنيف وقياس المطلوبات المالية المدرجة بالتكلفة المستنفذة باستخدام طريقة العائد الفعلي.

بالنسبة للمطلوبات المالية المحددة بالقيمة العادلة من خلال الربح أو الخسارة، مقدار التغيير في القيمة العادلة للمطلوبات المالية التي تُعزى إلى التغييرات في مخاطر الائتمان الخاصة بهذه الالتزامات يتم التعرف عليه من خلال الدخل الشامل الأخرى، ما لم يكن الاعتراف بتأثيرات التغييرات في مخاطر الائتمان بالمطلوبات في الدخل الشامل الأخرى سيخلق أو يوسع عدم تطابق محاسبي في قائمة الربح أو الخسارة. التغييرات في القيمة العادلة لم يتم إعادة تصنيف مخاطر الائتمان الناتجة عن الالتزام المالي في قائمة الدخل.

يشتمل احتياطي ائتمان المطلوبات على التغييرات المتراكمة في القيمة العادلة للمطلوبات المالية بالقيمة العادلة من خلال الربح أو الخسارة والتي تُعزى إلى التغييرات في مخاطر الائتمان لهذه المطلوبات التي لن تؤدي إلى إنشاء أو عدم تطابق في المحاسبة في قائمة الربح أو الخسارة. لا يتم لاحقاً تحويل المبلغ المقدم في احتياطي الائتمان إلى قائمة الربح أو الخسارة. عندما تكون هذه الاستثمارات عند استبعادها، يتم تحويل المبلغ المتراكم في احتياطي ائتمان المطلوبات إلى الأرباح المبقاة.

إلغاء الاعتراف بالمطلوبات المالية

تقوم الشركة بإلغاء الاعتراف بالمطلوبات المالية فقط عندما يتم الوفاء أو إلغاء أو انتهاء مطلوبات الشركة.

٣. ملخص بالسياسات المحاسبية الهامة (تتمة)

١٦-٣

يتم الاعتراف بالمخصصات عندما يكون على الشركة التزام حالي (قانوني أو استدلاي) كنتيجة لحدث سابق، ومن المحتمل أن يكون مطلوباً من الشركة سداد الالتزام، ويمكن إجراء تقدير موثوق لمبلغ الالتزام.

إن المبلغ المعترف به كمخصص هو أفضل تقدير للمقابل المطلوب لتسوية الالتزام الحالي في نهاية فترة القوائم المالية المعدة لغرض خاص مع الأخذ في الاعتبار المخاطر والشكوك المحيطة بالالتزام. عندما يتم قياس المخصص باستخدام التدفقات النقدية المقدره لتسوية الالتزام الحالي، فإن قيمته الدفترية هي القيمة الحالية لتلك التدفقات النقدية (عندما يكون تأثير القيمة الزمنية للنقود جوهرياً). عند استخدام الخصم، تسجل الزيادة في المخصص نتيجة مرور الوقت كتكلفة تمويل.

٣-١٧ احتياطي نظامي

يتطلب نظام الشركات في المملكة العربية السعودية وعقد تأسيس الشركة أن يحول ما نسبته ١٠٪ من صافي الربح السنوي إلى الاحتياطي النظامي وان يستمر هذا التحويل حتى يبلغ هذا الاحتياطي ٣٠٪ من رأس المال، إن هذا الاحتياطي غير قابل للتوزيع على الشركاء.

٣-١٨ التقاص

يتم إجراء تقاص بين الموجودات المالية والمطلوبات المالية وإظهار المبلغ الصافي في قائمة المركز المالي فقط عندما تتوفر الحقوق القانونية الملزمة وكذلك عندما يتم تسويتها على أساس التقاص أو أن يكون تحقق الموجودات وتسوية المطلوبات في نفس الوقت.

٣-١٩ قياس القيمة العادلة

تمثل القيمة العادلة المبلغ الذي قد يتم تحصيله من بيع أصل أو دفعة لتحويل إلتزام بين أطراف مطلعة وبنفس شروط التعامل مع الغير ويعتمد قياس القيمة العادلة على الشروط التالية:
السوق الرئيسية للموجودات أو المطلوبات، أو السوق الأكثر فائدة للموجودات والمطلوبات وذلك في حالة عدم وجود سوق رئيسية يجب ان تكون الشركة قادرة على التعامل من خلال السوق الأكثر افاده.
عند قياس القيمة العادلة للموجودات والمطلوبات تستخدم الشركة مدخلات سوق قابلة للملاحظة قدر الإمكان. تقوم الشركة بتحديد القيمة العادلة باستخدام أساليب التقييم. كما تقوم الشركة باستخدام المستويات التالية والتي تعكس أهمية المدخلات المستخدمة في تحديد القيمة العادلة:

- المستوى ١: أسعار مدرجة (غير معدلة) في سوق نشط لأصول أو مطلوبات متماثلة.
 - المستوى ٢: أساليب تقييم تعتمد على مدخلات باستثناء الأسعار المتضمنة المدرجة في المستوى ١ التي يتم تحديدها للموجودات والمطلوبات بصورة مباشرة أو غير مباشرة.
 - المستوى ٣: أساليب تقييم الأصول أو المطلوبات باستخدام مدخلات هامة لا تعتمد على معلومات السوق المتاحة (مدخلات لا يمكن تتبعها). إذا كانت المدخلات المستخدمة في قياس القيمة العادلة للموجودات.
- تعترف الشركة بالتحويلات بين مستويات القيمة العادلة في نهاية السنة المشمولة بالتقرير في نفس الوقت الذي يحدث فيه التغيير. تعتقد الإدارة بأن تقديراتها وافتراضاتها معقولة وكافية.

٣. ملخص بالسياسات المحاسبية الهامة (تتمة)

٣-٢٠ استخدام الأحكام والتقديرات والافتراضات

إن إعداد القوائم المالية المعدة لغرض خاص وفقا للمعايير الدولية للتقارير المالية يتطلب قيام الإدارة باجتهادات وتقديرات وافتراضات تؤثر في تطبيق السياسات والمبالغ المدرجة للموجودات والمطلوبات والإيرادات والمصروفات. قد تختلف النتائج الفعلية عن هذه التقديرات.

على وجه الخصوص، المعلومات حول الأمور الهامة بشأن تقدير عدم التيقن في تطبيق السياسات المحاسبية ذات التأثير الهام على المبالغ المعترف بها في القوائم المالية المعدة لغرض خاص تلخص على النحو التالي :

- تقوم الإدارة بإعادة تقدير الأعمار الإنتاجية للموجودات الملموسة والموجودات غير الملموسة بصورة دورية اعتمادا على الحالة العامة لهذه الموجودات وتوقعات الإدارة لأعمارها الإنتاجية في المستقبل.
- تقوم الإدارة بمراجعة القضايا المقامة ضد الشركة بصورة مستمرة اعتمادا على دراسة قانونية معدة من قبل مستشاري الشركة القانونيين والتي تبين المخاطر المحتملة التي قد تتحملها الشركة في المستقبل جراء تلك القضايا.
- تقوم الإدارة بتقدير المخصص لتخفيض قيمة المخزون الى القيمة القابلة للتحصيل اذا كانت تكلفة المخزون غير قابلة للاسترداد أو تعرض المخزون للتلف أو للتقادم بشكل كلي أو جزئي أو اذا كان سعر البيع اقل من التكلفة أو اي عوامل اخرى تسبب في انخفاض القيمة القابلة للاسترداد عن القيمة الدفترية.
- تقوم الإدارة بتقدير القيمة القابلة للاسترداد للموجودات المالية لتحديد ما إذا كان هناك أي تدني في قيمتها.
- تقوم الإدارة بتحديد تكلفة خطط منافع مكافأة نهاية الخدمة والقيمة الحالية للالتزامات مكافأة نهاية الخدمة باستخدام تقييمات اکتوارية. تتضمن التقييمات اکتوارية وضع افتراضات مختلفة قد تختلف عن التطورات الفعلية في المستقبل وتشمل تحديد معدل خصم، والزيادة المستقبلية في الرواتب، ومعدلات الوفيات، والزيادة المستقبلية في الراتب التقاعدي. ونظرا لصعوبة التقييم والافتراضات الأساسية وطبيعتها كونها طويلة الاجل، فإن التزام منافع الموظفين المحددة عرضة للتأثر بالتغيرات في هذه الافتراضات. ويتم في تاريخ كل تقرير مراجعة هذه الافتراضات.
- تعتمد المخصصات، بحسب طبيعتها، على تقديرات وعمليات تقويم للتأكد فيما إذا تم استيفاء ضوابط الإثبات، بما في ذلك تقدير المبالغ المحتمل سدادها. تتضمن المخصصات المتعلقة بالمطلوبات غير المؤكدة، أفضل تقديرات الإدارة فيما إذا كان من المحتمل وقوع التدفقات النقدية الصادرة.

يتم مراجعة التقديرات والافتراضات المطبقة باستمرار ويتم الاعتراف بالتغيرات في التقديرات المحاسبية في الفترة التي تم فيها تغيير التقديرات والسنوات القادمة التي تتأثر بذلك التغيير .

٤. المعايير الجديدة والتعديلات على المعايير والتفسيرات

إن السياسات المحاسبية المعتمدة متوافقة مع تلك المتبعة في السنة المالية السابقة، باستثناء تطبيق المعايير والتفسيرات والتعديلات الجديدة التالية الفعالة اعتباراً من ١ يناير ٢٠٢١. لم تقم الشركة بالتطبيق المبكر لأي معيار أو تفسير أو تعديل آخر صادر ولكنه غير فعال بعد.

• تعديلات على المعيار الدولي لإعداد التقارير المالية رقم ١٦ : امتيازات الإيجار المتعلقة ما بعد ٣٠ يونيو ٢٠٢١

كان من المقرر تطبيق التعديل حتى ٣٠ يونيو ٢٠٢١ ، ولكن مع استمرار تأثير جائحة كوفيد-١٩ ، في ٣١ مارس ٢٠٢١ ، مدد مجلس معايير المحاسبة الدولية فترة تطبيق الوسيلة العملية حتى ٣٠ يونيو ٢٠٢٢. فترات التقارير التي تبدأ في أو بعد ١ أبريل ٢٠٢١. ومع ذلك ، لم تتلق الشركة امتيازات الإيجار المتعلقة بـ كوفيد-١٩ ، ولكنها تخطط لتطبيق الوسيلة العملية إذا أصبحت قابلة للتطبيق خلال الفترة المسموح بها من التطبيق.

نتوقع الشركة أن تقوم بتطبيق المعايير والتفسيرات أعلاه (التحسينات) في البيانات المالية حسب التاريخ المذكور في المعيار مع توقعات بوجود تأثير غير جوهري على البيانات المالية للشركة.

٤. المعايير الجديدة والتعديلات على المعايير والتفسيرات (تتمة)

- إصلاح معيار معدل الفائدة - المرحلة ٢: تعديلات على المعيار الدولي لإعداد التقارير المالية رقم ٩، معيار المحاسبة الدولي رقم ٣٩، المعيار الدولي لإعداد التقارير المالية رقم ٧، المعيار الدولي لإعداد التقارير المالية رقم ٤ والمعيار الدولي لإعداد التقارير المالية رقم ١٦ وتتضمن التعديلات الإجراءات العملية التالية:

- إجراء عملي يتطلب معاملة التغيرات التعاقدية أو التغيرات على التدفقات النقدية التي يتطلبها الإصلاح بشكل مباشر، كتغيرات على سعر الفائدة العائم، ومساوي لحركة سعر فائدة في السوق.
 - إجراء تغيرات السماح التي يتطلبها إصلاح ايبور لتصنيفات التحوط ووثائق التحوط دون إيقاف علاقة التحوط.
 - تقديم إعفاء مؤقت للشركات من استيفاء المتطلبات القابلة للتحديد بشكل منفصل عند تصنيف أداة معدل الفائدة الخالي من المخاطر كتحوط لمكون المخاطر.
- لم تكن لهذه التعديلات تأثير جوهري على البيانات المالية للشركة. تنوي الشركة استخدام الإجراءات العملية في الفترات المستقبلية عندما تصبح قابلة للتطبيق.

معايير صادرة ولكنها لم تدخل حيز التنفيذ بعد

- إن المعايير والتفسيرات الجديدة والمعدلة الصادرة ولكن غير الفعالة بعد حتى تاريخ إصدار البيانات المالية للشركة مفضح عنها أدناه. تنوي الشركة تطبيق هذه المعايير والتفسيرات الجديدة والمعدلة، إذا أمكن التطبيق، عندما تصبح فعالة.

- المعيار الدولي لإعداد التقارير المالية رقم ١٧ عقود التأمين؛
- المعيار الدولي لإعداد التقارير المالية رقم ١: اعتماد المعايير الدولية لإعداد التقارير المالية للمرة الأولى - الشركة التابعة كمطبق للمعايير الدولية لإعداد التقارير المالية لأول مرة؛
- المعيار الدولي لإعداد التقارير المالية رقم ٩ رسوم الأدوات المالية في اختبار ال ١٠٪ المتعلق باستبعاد المطلوبات المالية؛
- معيار المحاسبة الدولي رقم ٤١ الزراعة - الضريبة في قياسات القيمة العادلة؛
- تعديلات على معيار المحاسبة الدولي رقم ١: تصنيف المطلوبات كمتداولة وغير متداولة؛
- تعديلات على المعيار الدولي لإعداد التقارير المالية رقم ٣: الإشارة إلى الإطار النظري؛
- تعديلات على معيار المحاسبة الدولي رقم ١٦: متحصلات الممتلكات والآلات والمعدات قبل الاستخدام المقصود منها؛
- تعديلات على معيار المحاسبة الدولي رقم ٣٧: العقود المُكفلة - تكاليف استيفاء العقد؛
- تعديلات على معيار المحاسبة الدولي رقم ٨: تعريف التقديرات المحاسبية؛ و
- تعديلات على معيار المحاسبة الدولي رقم ١ وبيان ممارسة المعايير الدولية لإعداد التقارير المالية رقم ٢: الإفصاح عن السياسات المحاسبية.

لا تتوقع الشركة بأنه سيكون لتطبيق هذه المعايير والتفسيرات الجديدة والمعدلة تأثير مادي على بياناتها المالية.

شركة بوابة الأظعمة التجارية
(شركة مساهمة مغلقة)
إيضاحات حول القوائم المالية المعدة لغرض خاص
للسنة المنتهية في ٣١ ديسمبر ٢٠٢١

٥. نقد وما في حكمه

١ يناير ٢٠٢٠	٣١ ديسمبر ٢٠٢٠	٣١ ديسمبر ٢٠٢١	
ريال سعودي	ريال سعودي	ريال سعودي	
١٣,٠٠٠	٣٣,٦٩٧	٥٣,٧٢٢	نقد في الصندوق
٥٩٥,٦٦٧	٨,٣٨٩,٧٦٤	٢,٠٤٢,١٨٥	نقد لدى البنك
٦٠٨,٦٦٧	٨,٤٢٣,٤٦١	٢,٠٩٥,٩٠٧	المجموع

٦. ذمم مدينة تجارية

١ يناير ٢٠٢٠	٣١ ديسمبر ٢٠٢٠	٣١ ديسمبر ٢٠٢١	
ريال سعودي	ريال سعودي	ريال سعودي	
١٠٠,٦٨٧	٥٦١,٢٩٧	٩٤٠,٣١٩	تطبيقات التوصيل
-	-	٣٤٩,٦٤٧	عملاء
-	-	١٠٣,٠٩١	صندوق الموارد البشرية "دعم"
١٠٠,٦٨٧	٥٦١,٢٩٧	١,٣٩٣,٠٥٧	المجموع

• إن متوسط فترة السماح الممنوحة لعملاء الشركة ٣٠ - ٩٠ يوم

٧. مخزون

١ يناير ٢٠٢٠	٣١ ديسمبر ٢٠٢٠	٣١ ديسمبر ٢٠٢١	
ريال سعودي	ريال سعودي	ريال سعودي	
٩١٢,٣٨٧	٨٨٧,٥٦٨	١,٤٢٩,٩٠٢	طعام
٣٢٣,٠١٧	٥٠١,٣٠٧	٧٣٩,٧٣٨	تعبئة وتغليف
٥٤,٠٥٦	٧٩,٧١٧	١٣٧,٥٢٧	مشروبات
٥٠,٧٢٧	٦٣,٨١٢	٤٦,٥٢١	مواد تنظيف
-	-	١,٦٨١	اخرى
١,٣٤٠,١٨٧	١,٥٣٢,٤٠٤	٢,٣٥٥,٣٦٩	المجموع

٨. مصاريف مدفوعة مقدماً وأرصدة مدينة اخرى

١ يناير ٢٠٢٠	٣١ ديسمبر ٢٠٢٠	٣١ ديسمبر ٢٠٢١	
ريال سعودي	ريال سعودي	ريال سعودي	
٤٨٧,٧٨٤	٥,٤٣٢,١٢٠	٥,١٥٤,٨٢٤	دفعات مقدمة للموردين
٩١٠,٩٩٩	١,٢١٥,٢٧٣	١,٢٩٩,٥٠٠	مصاريف حكومية مدفوعة مقدماً
-	٢٤٢,٦٥٧	٢٨٦,٧٨٥	سلف وعهد موظفين
٤١٩,٠٠٠	٢٤٢,٩٠٣	١٢٨,٢٨٩	تأمين مدفوع مقدماً
-	٣٢٨,٣٦٨	٩٣,٣٧٨	ايجارات مدفوعة مقدماً
-	٩٨,٨٣٥	٧٢,٤٥٧	اشتراكات مدفوعة مقدماً
-	١٧٧,٥٢٢	٣٢,٨٤٤	مصاريف صيانة مدفوعة مقدماً
٣٦٥,٨١٥	٣٨٣,٢٦٩	٧٤١,٣٢٤	اخرى
٢,١٨٣,٥٩٨	٨,١٢٠,٩٤٧	٧,٨٠٩,٤٠١	المجموع

شركة بوابة الأطعمة التجارية
(شركة مساهمة مغلقة)
إيضاحات حول القوائم المالية المعدة لغرض خاص
للسنة المنتهية في ٣١ ديسمبر ٢٠٢١

٩. ممتلكات ومعدات، صافي

المجموع	الات ومعدات	سيارات	أثاث	تأمينات على المباني	مباني	أراضي	
٤٤,٠٧١,٩٥٥	٧,٤٣٨,٢٢٩	٨٥٩,٨٤٩	٤,١٥٤,٣٧٦	١٢,١٢٦,٣٩٦	٨,٩٥٣,١٠٥	١٠,٥٠٠,٠٠٠	الرصيد كما في بداية السنة
٢٢,٠١٧,٢٦٩	٣,٤١٢,٠٤٢	٣٦٧,٨٢٦	١,٢٣٦,١٣٧	٥,٩٣٧,٨١٢	١١,٠٢٣,٤٥٢	-	إضافات خلال السنة
(٣٥٣,٧٨٠)	٧٦٧,٦٠٦	(٣٠,٩٩٩)	(١,٠٩٤,٠٣٧)	٨,٨٩٤	(٥,٢٤٤)	-	استيعادات / تحويلات خلال السنة
٢٥,٧٣٥,٤٤٤	١١,٦١٧,٨٧٧	١,١٩٦,٦٧٦	٤,٢٩٦,٤٧٦	١٨,١١٣,١٠٢	٢٠,٠١١,٣١٣	١٠,٥٠٠,٠٠٠	الرصيد كما في ٣١ ديسمبر ٢٠٢١
١٠,٧٤٧,٨٤٧	٣,٧٢٥,٧٤٣	٥٧٤,٢٧٣	٢,٠٠٤,٨٠٠	٢,٩٢٠,٣٩٦	١,٥٢٢,٦٣٥	-	مجمع الاستهلاك المتراكم
٥,٤٦٢,٢٧١	١,٨٩٨,٥٥٤	١٩٢,٨٥٣	٧٥٢,٢٠٨	٢,١١٣,٩٨٣	٥٠٤,٦٧٣	-	الرصيد كما في ١ يناير ٢٠٢١
(٢٣٧,٦٥٣)	٣٠٢,٧٩٩	(١٥,١٢٩)	(٥١٩,٠٥٢)	(٨,٠٤٤)	١,٧٧٣	-	استهلاكات خلال السنة
١٥,٩٧٢,٤٦٥	٥,٩٢٧,٠٩٦	٧٥١,٩٩٧	٢,٢٣٧,٩٥٦	٥,٠٢٦,٣٣٥	٢,٠٢٩,٠٨١	-	استيعادات/ تحويلات خلال السنة
٤٩,٧١٢,٩٧٩	٥,٦٩٠,٧٨١	٤٤٤,٦٧٩	٢,٠٥٨,٥٢٠	١٣,٠٨٦,٧٦٧	١٧,٩٨٢,٢٣٢	١٠,٥٠٠,٠٠٠	الرصيد كما في ٣١ ديسمبر ٢٠٢١
٣٣,٤٧٩,٦٩٣	٥,٣٠٠,٨٤١	٧٦٦,٨٤٩	٣,٤١٩,٢٠٩	٤,٥٣٩,٦٨٩	٨,٩٥٣,١٠٥	١٠,٥٠٠,٠٠٠	صافي القيمة الدفترية
١٠,٧٦٠,٤٨٢	٢,٢٦٩,٧٠٩	٩٣,٠٠٠	٧٣٦,٢٢٦	٧,٦٦١,٥٤٧	-	-	الكلفة
(١٦٨,٢٢٠)	(١٣٢,٣٢١)	-	(١,٠٥٩)	(٣٤,٨٤٠)	-	-	الرصيد كما في بداية السنة
٤٤,٠٧١,٩٥٥	٧,٤٣٨,٢٢٩	٨٥٩,٨٤٩	٤,١٥٤,٣٧٦	١٢,١٢٦,٣٩٦	٨,٩٥٣,١٠٥	١٠,٥٠٠,٠٠٠	إضافات خلال السنة
٦,٦٢١,١٠٠	٢,٤٨٣,٣٦٧	٤٧٢,٩٣٩	١,٤٣٤,٥٥١	١,١٥٥,٠٢١	١,٠٧٥,٢٢٢	-	استيعادات خلال السنة
٤,٢٩٥,٣١١	١,٣٧٤,٧٧٧	١٠١,٣٣٤	٥٧١,٣٠٨	١,٨٠٠,٤٧٩	٤٤٧,٤١٣	-	مجمع الاستهلاك المتراكم
(١٦٨,٥٦٤)	(١٣٢,٤٠١)	-	(١,٠٥٩)	(٣٥,١٠٤)	-	-	الرصيد كما في بداية السنة
١٠,٧٤٧,٨٤٧	٣,٧٢٥,٧٤٣	٥٧٤,٢٧٣	٢,٠٠٤,٨٠٠	٢,٩٢٠,٣٩٦	١,٥٢٢,٦٣٥	-	إضافات خلال السنة
٣٣,٣٢٤,١٠٨	٣,٧١٢,٤٨٦	٢٨٥,٥٧٦	٢,١٤٩,٥٧٦	٩,٢٤٦,٠٠٠	٧,٤٣٠,٤٧٠	١٠,٥٠٠,٠٠٠	استيعادات خلال السنة
							الرصيد كما في ٣١ ديسمبر ٢٠٢٠
							صافي القيمة الدفترية

شركة بوابة الأطعمة التجارية
(شركة مساهمة مقفلة)
إيضاحات حول القوائم المالية المعدة لغرض خاص
للسنة المنتهية في ٣١ ديسمبر ٢٠٢١

١٠. حق استخدام الأصل، بالصافي

١/١٠ يوضح الجدول التالي رصيد حق استخدام الأصول بالإضافة إلى الإستهلاك المحمل.

١ يناير ٢٠٢٠

٣١ ديسمبر ٢٠٢٠

٣١ ديسمبر ٢٠٢١

الرصيد	الإستهلاك	الرصيد	الإستهلاك	الرصيد	الإستهلاك	
١٦,٨٦٦,٥٢٩	٣,٢١٧,٩٦١	١٤,٣٩٠,٨١١	٢,٤٧٥,٧١٩	١٩,٤١٢,٤٦٠	٣,٦٧٨,٥٢٥	مباني
١٦,٨٦٦,٥٢٩	٣,٢١٧,٩٦١	١٤,٣٩٠,٨١١	٢,٤٧٥,٧١٩	١٩,٤١٢,٤٦٠	٣,٦٧٨,٥٢٥	إجمالي

الإضافات لحق استخدام الأصول خلال السنة المنتهية في ٣١ ديسمبر ٢٠٢١: ٨,٧٠٠,١٧٥ ريال سعودي (٣١ ديسمبر ٢٠٢٠: ٢٠٢٠: صفر ريال سعودي، ١ يناير ٢٠٢٠: ١٣,٤٥٧,٨٥٥ ريال سعودي)
٢/١٠ التزامات إيجار

- يوضح الجدول ادناه التزامات الإيجار على أساس تاريخ الاستحقاق التعاقدية:

١ يناير ٢٠٢٠	٣١ ديسمبر ٢٠٢٠	٣١ ديسمبر ٢٠٢١	
	ريال سعودي	ريال سعودي	
٢,٢٥١,٩٧٥	١,٥٩٣,٤٩٥	٤,٨٤٣,٠٠٥	التزامات تأجير متداولة
١٧,٣١٢,٩٧٣	١٥,٧١٩,٤٧٩	١٧,٣٠٢,٩٢٧	التزامات تأجير غير متداولة
١٩,٥٦٤,٩٤٨	١٧,٣١٢,٩٧٤	٢٢,١٤٥,٩٣٢	إجمالي التزامات التأجير

إن مجموع مصروف الفائدة من التزامات التأجير المعترف بها خلال الفترة المنتهية في ٣١ ديسمبر ٢٠٢١: ١,٠٠٤,٠٢٠ ريال سعودي. (٣١ ديسمبر ٢٠٢٠: ٨٨٣,٠٢٦ ريال سعودي، ١ يناير ٢٠٢٠: ١,٣٦٠,٨٦٥ ريال سعودي).

بلغت المصاريف المتعلقة بعقود الإيجار قصيرة الأجل ومنخفضة القيمة ٣٢٩,٠٦٦ ريال سعودي.

١١. أصول غير ملموسة

٣١ ديسمبر ٢٠٢٠	٣١ ديسمبر ٢٠٢١	برامج الحاسوب
ريال سعودي	ريال سعودي	
-	٢٩١,٠٥٤	الرصيد كما في بداية السنة
٢٩١,٠٥٤	١٠٥,١١٩	إضافات خلال السنة
٢٩١,٠٥٤	٣٩٦,١٧٣	الرصيد كما في نهاية السنة
-	٤,٨٥١	مجمع الإطفاءات المتراكمة
٤,٨٥١	٧٧,٧٦٥	الرصيد كما في بداية السنة
-	(٢,٤٩٣)	إطفاءات خلال السنة
٤,٨٥١	٨٠,١٢٣	تحويلات
٢٨٦,٢٠٣	٣١٦,٠٥٠	الرصيد كما في نهاية السنة
		صافي القيمة الدفترية

شركة بوابة الأطعمة التجارية
(شركة مساهمة مغلقة)
إيضاحات حول القوائم المالية المعدة لغرض خاص
للسنة المنتهية في ٣١ ديسمبر ٢٠٢١

١٢. مشاريع تحت التنفيذ

١ يناير ٢٠٢٠	٣١ ديسمبر ٢٠٢٠	٣١ ديسمبر ٢٠٢١	
ريال سعودي	ريال سعودي	ريال سعودي	
٥,٤٥٦,٨١١	٩,٨٣٢,٨٤٢	٤٨,٨٦٩	الرصيد كما في بداية السنة
٥,٥٤٠,٤٥٥	-	١٨٧,٦٢٤	اضافات خلال السنة
(١,١٦٤,٤٢٤)	(٩,٧٨٣,٩٧٣)	-	المحول
٩,٨٣٢,٨٤٢	٤٨,٨٦٩	٢٣٦,٤٩٣	الرصيد كما في نهاية السنة

١٣. استثمار بالقيمة العادلة من خلال الربح والخسارة

٣١ ديسمبر ٢٠٢١			
القيمة العادلة	خسائر إعادة التقييم	التكلفة	
٢٩٠,١٥١	(٩,٤٨٩)	٢٩٩,٦٤٠	استثمارات في أوراق مالية متداولة
٢٩٠,١٥١	(٩,٤٨٩)	٢٩٩,٦٤٠	

وكانت حركة الاستثمار بالقيمة العادلة من خلال الربح والخسارة خلال العام كالتالي:

٣١ ديسمبر ٢٠٢٠	٣١ ديسمبر ٢٠٢١	
ريال سعودي	ريال سعودي	
-	-	الرصيد في بداية السنة
١,٥٦٣,٤٠٨	٤,٩٥٨,٤٤٨	اضافات خلال السنة
(١,٥٦٣,٤٠٨)	(٦,٣٩٥,٠٤٦)	بيع استثمارات خلال السنة
-	(٩,٤٨٩)	خسائر غير محققة من إعادة التقييم استثمارات بالقيمة العادلة من خلال الربح والخسارة
-	١,٧٣٦,٢٣٨	أرباح محققة من بيع استثمارات بالقيمة العادلة من خلال الربح والخسارة
-	٢٩٠,١٥١	الرصيد كما في نهاية السنة

١٤. مبالغ مدفوعة مقدما على حساب استثمارات

يمثل هذا البند مبالغ المدفوعة مقابل الاستثمار في شركة جاهز وتم دفع مبلغ ٢,٨٩٠,٨٥٠ ريال، وسيتم تصنيف الاستثمار كاستثمار بالقيمة العادلة من خلال الربح والخسارة. لان إدارة الشركة تحتفظ بها لبيعها على المدى القصير، مع ادراج الأرباح والخسائر غير المحققة من إعادة تقييم صافي قيمة أصول الصندوق في قائمة الربح والخسارة.

شركة بوابة الأطعمة التجارية
(شركة مساهمة مقفلة)
إيضاحات حول القوائم المالية المعدة لغرض خاص
للسنة المنتهية في ٣١ ديسمبر ٢٠٢١

١٥. مصاريف مستحقة وأرصدة دائنة أخرى

١ يناير ٢٠٢٠	٣١ ديسمبر ٢٠٢٠	٣١ ديسمبر ٢٠٢١	
ريال سعودي	ريال سعودي	ريال سعودي	
٨٦٢,٨٤٠	١,٣٨٧,١٦١	١,٥٦٩,٩١٧	اجازات وتذاكر مستحقة
٣٣٣,٢٠٣	٣٧٠,١٩٢	٤٧٣,٢٤٨	ضريبة القيمة المضافة
-	٤٢,٠٠٠	٢١٥,٧٣٩	أتعاب واستشارات مهنية مستحقة
-	٧٩,٣٠٤	١٢٣,٦٦٤	تأمينات اجتماعية
-	-	١٠٠,٧٨٠	مصاريف تسويق مستحقة
-	٥٢,١٧٣	٧٨,٣٧٥	مصاريف مياه وكهرباء وهاتف مستحقة
-	١٨,٠٦٤	٥٢,٤٨٩	ايجارات مستحقة
١,٣١٩,٩٧١	٩٤,٢٦٧	٤٣,٤٨٥	رواتب مستحقة
-	-	١٣,٠٤١	مبالغ مقبوضة مقدما من عملاء
-	١٠٤,٩٠٠	١١,٠٠٠	مكافآت مستحقة
٩٠١,٣٣٢	١٥٧,٩٦٧	٣٠١,٢٣٨	اخرى
٣,٤١٧,٣٤٦	٢,٣٠٦,٠٢٨	٢,٩٨٢,٩٧٦	المجموع

١٦. قروض قصيرة الاجل

تتمثل القروض قصيرة الاجل في عقود بيع بالمرابحة الاسلامية من أحد البنوك المحلية، إن حركة القرض خلال السنة المنتهية في ٣١ ديسمبر كالتالي:-

١ يناير ٢٠٢٠	٣١ ديسمبر ٢٠٢٠	٣١ ديسمبر ٢٠٢١	
ريال سعودي	ريال سعودي	ريال سعودي	
-	٣,٦٨٤,٢٣٩	٧,٥٢٠,٣٦٤	الرصيد في بداية السنة
-	٥,٤٨٦,٩٧٠	-	المحول الى قروض قصيرة الاجل
٣,٦٨٤,٢٣٩	١,٩٩٦,٩٩٢	١٠,١٣٩,٤٧٣	اضافات خلال السنة
-	(٣,٦٤٧,٨٣٧)	(٨,٦٣٣,٨٥٣)	المسدد خلال السنة
٣,٦٨٤,٢٣٩	٧,٥٢٠,٣٦٤	٩,٠٢٥,٩٨٤	الرصيد في نهاية السنة

شركة بوابة الأطعمة التجارية
(شركة مساهمة مغلقة)
إيضاحات حول القوائم المالية المعدة لغرض خاص
للسنة المنتهية في ٣١ ديسمبر ٢٠٢١

١٧. قروض طويلة الأجل

حصلت الشركة على قرض طويل الأجل من بنك الرياض، عبارة عن عقد بيع بالمرابحة الإسلامية، وذلك لتمويل رأس المال العامل.

إن حركة القرض خلال السنة كالتالي:-

١ يناير ٢٠٢٠	٣١ ديسمبر ٢٠٢٠	٣١ ديسمبر ٢٠٢١	
ريال سعودي	ريال سعودي	ريال سعودي	
١٠,٥٤٨,٧٥٣	٥,٤٨٦,٩٧٠	١,٣٠٣,٣٤٠	الرصيد في بداية السنة
-	(٥,٤٨٦,٩٧٠)	-	المحول الى قروض قصيرة الاجل
-	٢,٠٨٥,٣٤٥	٥,٢٥٦,٤٤٠	اضافات خلال السنة
(٥,٠٦١,٧٨٣)	(٧٨٢,٠٠٥)	(٩١٤,٣٨٣)	المسدد خلال السنة
٥,٤٨٦,٩٧٠	١,٣٠٣,٣٤٠	٥,٦٤٥,٣٩٧	الرصيد في نهاية السنة
٥,٤٨٦,٩٧٠	١,٠٤٢,٦٧٣	٢,٤٢١,٨٣٥	الجزء المتداول من القرض
-	٢٦٠,٦٦٧	٣,٢٢٣,٥٦٢	الجزء الغير المتداول من القرض

١٨. معاملات مع جهات ذات علاقة

تمثل المعاملات مع جهات ذات علاقة المعاملات مع المساهمين والشركات التي يملك فيها الشركاء لحصص مؤثرة والإدارة التنفيذية العليا، يتم اعتماد الأسعار والشروط المتعلقة بهذه المعاملات من قبل إدارة الشركة.

فيما يلي ملخص الأرصدة مع الجهات ذات علاقة الظاهرة بقائمة المركز المالي:
١/١٨ مبالغ مستحقة لجهات ذات علاقة

١ يناير ٢٠٢٠	٣١ ديسمبر ٢٠٢٠	٣١ ديسمبر ٢٠٢١	
ريال سعودي	ريال سعودي	ريال سعودي	
-	-	٣,٣٢٢,١٢٢	السيد / عبدالإله سعد محمد الدريس
-	-	٦٢٢,٢٥٨	السيد/أحمد عبدالإله سعد الدريس
-	-	٦٢٢,٢٥٨	السيدة/العنود عبدالإله سعد الدريس
-	-	٦٢٢,٢٥٨	السيد/سعد عبدالإله سعد الدريس
-	-	٦٢٢,٢٥٨	السيد/صالح عبدالإله سعد الدريس
-	-	٦٢٢,٢٥٨	السيد/ فيصل عبدالإله سعد الدريس
-	-	٦٢٢,٢٥٨	السيدة/ هيفاء صالح على أبا الخيل
-	-	٧,٠٥٥,٦٧٠	المجموع

إن المبالغ التقريبية للمعاملات الجوهرية مع أطراف ذات علاقة خلال السنة كانت كما يلي:

١ يناير ٢٠٢٠	٣١ ديسمبر ٢٠٢٠	٣١ ديسمبر ٢٠٢١	
ريال سعودي	ريال سعودي	ريال سعودي	
٢,٧١٥,٩٨٩	١,١٨٠,٠٠٠	٩٥٧,٤٣٥	رواتب وتعويضات
٤٣٩,٦٥٠	-	٢٧٧,٢٧٣	حوافر سنوية
(١٨٨,٠٥٠)	٢٠٨,١٠٩	٩٤,٧٥٧	سلف وعهد

شركة بوابة الأظعمة التجارية
(شركة مساهمة مقفلة)
إيضاحات حول القوائم المالية المعدة لغرض خاص
للسنة المنتهية في ٣١ ديسمبر ٢٠٢١

١٨. معاملات مع جهات ذات علاقة (تتمة)

تشمل مصاريف مدفوعة مقدما والارصدة المدينة الاخرى، أطراف ذات علاقة أرصدها كما يلي:

١ يناير ٢٠٢٠	٣١ ديسمبر ٢٠٢٠	٣١ ديسمبر ٢٠٢١	
ريال سعودي	ريال سعودي	ريال سعودي	
٣٥	١٠,٥٣٦	-	السيدة/العنود عبدالإله سعد الدريس
٩٥	٩,٠٨٥	(١٦,٧٥٠)	السيد/أحمد عبدالإله سعد الدريس
٢٣,٤٦٠	٤,٠٥٠	(٧٨,٤٤٦)	السيد/سعد عبدالإله سعد الدريس
-	٢٧	(٦٢)	السيد/ فيصل عبدالإله سعد الدريس

تشمل مصاريف مصاريف مستحقة ، طرف ذو علاقة رصيده كما يلي:

١ يناير ٢٠٢٠	٣١ ديسمبر ٢٠٢٠	٣١ ديسمبر ٢٠٢١	
ريال سعودي	ريال سعودي	ريال سعودي	
-	٢٠٨,٠٠٠	-	السيد/ فيصل عبدالإله سعد الدريس

١٩. مخصص الزكاة التقديرية

١٩-١ وضع الربوط

تم تقديم الإقرارات الزكوية والضريبية لهيئة الزكاة والضريبة والجمارك لجميع السنوات حتى ٣١ ديسمبر ٢٠٢٠ وحصلت الشركة على شهادة الزكاة للسنة المنتهية في ٣١ ديسمبر ٢٠٢٠ والتي تنتهي في ٣٠ ابريل ٢٠٢٢ وما زالت الشركة في انتظار الربوط النهائية عن هذه السنوات من هيئة الزكاة والضريبة والجمارك.

١٩-٢ مخصص الزكاة

فيما يلي احتساب الزكاة التقديرية للسنة المنتهية في ٣١ ديسمبر

١ يناير ٢٠٢٠	٣١ ديسمبر ٢٠٢٠	٣١ ديسمبر ٢٠٢١	
ريال سعودي	ريال سعودي	ريال سعودي	
٩,٨٩٦,٤٠٨	١٠,١٣٧,٧٨٩	٢٣,٨٦١,٥٩٤	حقوق المساهمين حسب هيئة الزكاة والضريبة والجمارك
١٣,٣٧٨,٨٨٩	٤١,٦٥٣,٩٥٩	٣٧,٢٥٦,١٥٤	مخصصات أول المدة وتسويات أخرى
(٢٦,٨٥٨,٥٩٣)	(٣٣,٦١٠,٣١٠)	(٤٩,٧٦٣,٢٧٦)	القيمة الدفترية للموجودات طويلة الأجل حسب هيئة الزكاة والضريبة والجمارك
(٣,٥٨٣,٢٩٦)	١٨,١٨١,٤٣٨	١١,٣٥٤,٤٧٢	حسميات أخرى
(١١,٤٠٣,١٨٠)	(٢٠,٥١٦,٥٣٤)	(١٩,٩٦٢,٥١٠)	صافي الدخل المعدل للسنة
٩,٠٢١,١٩٢	١١,٣١٠,٦١٦	٦,٥٨٨,٨٠٠	وعاء الزكاة
(٥,٩٦٥,٢٨٤)	٨,٩٧٥,٥٢٠	(٢,٠١٩,٢٣٨)	الزكاة المحسبة *
٢٢٥,٥٣٠	٢٨٢,٧٦٥	١٦٤,٧٢٠	

(أ) تستحق الزكاة لعام ٢٠٢١ بواقع ٢,٥٪ من صافي الربح المعدل و ٢,٥٧٧٦٨٪ من وعاء الزكاة.
(ب) تستحق الزكاة لعام ٢٠٢٠ بواقع ٢,٥٪ من صافي الربح المعدل و ٢,٥٨٤٧٤٪ من وعاء الزكاة.

شركة بوابة الأظعمة التجارية
(شركة مساهمة مقفلة)
إيضاحات حول القوائم المالية المعدة لغرض خاص
للسنة المنتهية في ٣١ ديسمبر ٢٠٢١

١٩. مخصص الزكاة (تتمة)

١٩-٤ مخصص الزكاة التقديرية

١ يناير ٢٠٢٠	٣١ ديسمبر ٢٠٢٠	٣١ ديسمبر ٢٠٢١	
ريال سعودي	ريال سعودي	ريال سعودي	
٣١٠,٠٧٠	٢٢٥,٥٣٠	٢٨٢,٧٦٥	الرصيد بداية السنة
٢٢٥,٥٣٠	٢٨٢,٧٦٥	١٦٤,٧٢٠	المحمل خلال السنة
(٣١٠,٠٧٠)	(٢٢٥,٥٣٠)	(١٣٩,١٣١)	المدفوع خلال السنة
٢٢٥,٥٣٠	٢٨٢,٧٦٥	٣٠٨,٣٥٤	الرصيد نهاية السنة

٢٠. التزامات منافع للموظفين

تقوم الشركة بمنح مكافأة نهاية الخدمة لموظفيها بعد الأخذ في عين الاعتبار نظام العمل المحلي وسوق العمل وأنظمة الضمان الاجتماعي. إن هذه المنافع هي عبارة عن خطة منافع محددة غير ممولة. تستند المنافع التي تقدمها برامج التقاعد هذه أساساً على سنوات الخدمة وتعويضات الموظفين. يتمشى تمويل البرامج مع المتطلبات المحلية. وتخضع الالتزامات لمخاطر ديموغرافية وقانونية واقتصادية. وتعزى المخاطر الاقتصادية في المقام الأول إلى التطورات غير المتوقعة في السلع وأسواق رأس المال والتغيرات في معدل الخصم المستخدم لاحتساب التزامات المنافع المحددة.

الحركة في القيمة الحالية للالتزامات المنافع

١ يناير ٢٠٢٠	٣١ ديسمبر ٢٠٢٠	٣١ ديسمبر ٢٠٢١	
ريال سعودي	ريال سعودي	ريال سعودي	
٩٧٩,٢٦١	١,٧٥٧,٨٣٩	١,٨١٥,٥٥٦	الرصيد الافتتاحي - القيمة الحالية للالتزامات المنافع
٦٦٣,٩٤٥	٥٤٥,١٧٠	٦٨٧,٩٤٦	تكلفة الخدمة الحالية
	٥٦,٠٧٥	٧٤,٨٨٨	تكلفة العمولة
(٩٤,٥٨٧)	(١٩٦,٦٣١)	(٢٧٦,٦٥٦)	المنافع المدفوعة
٢٠٩,٢٢٠	(٣٤٦,٨٩٧)	٦٨٢,٤٨٨	اثر قياس إعادة التزامات منافع الموظفين
١,٧٥٧,٨٣٩	١,٨١٥,٥٥٦	٢,٩٨٤,٢٢٢	الرصيد الختامي - القيمة الحالية للالتزامات المنافع

الافتراضات الاكتوارية الأساسية:

١ يناير ٢٠٢٠	٣١ ديسمبر ٢٠٢٠	٣١ ديسمبر ٢٠٢١	
ريال سعودي	ريال سعودي	ريال سعودي	
			الافتراضات المالية
	%١	%٢,٩	صافي معدل الخصم
	%٣,٥	%٢,٩	معدل زيادة الرواتب
			الافتراضات الديموغرافية:
متوسط	متوسط	متوسط	معدلات ترك الخدمة
%WHO SA١٩ - ٧٥	%WHO SA١٩ - ٧٥	%WHO SA١٩ - ٧٥	معدلات الوفيات

شركة بوابة الأطعمة التجارية
(شركة مساهمة مغلقة)
إيضاحات حول القوائم المالية المعدة لغرض خاص
للسنة المنتهية في ٣١ ديسمبر ٢٠٢١

٢١. تكلفة الايرادات

٢٠٢٠	٢٠٢١
ريال سعودي	ريال سعودي
١٢,١٩٩,٤٣٣	١٤,٨٧٤,٤٣٠
١٨,٥٠٦,٥٩٤	٢٦,٨٢٨,٩٨٧
٣٠,٧٠٦,٠٢٧	٤١,٧٠٣,٤١٧
١,٣٤٠,١٨٧	١,٥٣٢,٤٠٤
١,٥٣٢,٤٠٤	٢,٣٥٥,٣٦٩
٣٠,٥١٣,٨١٠	٤٠,٨٨٠,٤٥٢

مواد خام مستخدمة في الانتاج
يضاف: مصاريف تشغيلية (١-٢٠)
تكاليف الإنتاج

يضاف: رصيد البضاعة الجاهزة في بداية السنة
يطرح: رصيد البضاعة الجاهزة في نهاية السنة
الصافي

٢١-١ مصاريف تشغيلية

٢٠٢٠	٢٠٢١
ريال سعودي	ريال سعودي
٩,١٢٧,٨٦٢	١٣,٠٢٤,٧٥٣
٤,٣٠٠,١٦٣	٥,٥٣٧,٨٣٩
٢,٤٧٥,٧١٩	٣,٦٧٨,٥٢٦
١,٧٣٤,٢٥٧	٢,٠٢٩,٢٢١
٥٤٨,٥٥١	٧٤٤,٥٠٢
-	٢٩٧,٩٩٢
-	٢٢٣,٠٣١
١٥٤,٦٠٤	١٧٤,١٠٢
١٦٥,٤٣٨	١,١١٩,٠٢١
١٨,٥٠٦,٥٩٤	٢٦,٨٢٨,٩٨٧

رواتب وأجور ومزايا موظفين
مصاريف استهلاك وإطفاء
استهلاك حق الاستخدام
مصاريف حكومية
خدمات (مياه، كهرباء، ...)
مصاريف سفر
ملابس
مصاريف تأمين وعلاج
أخرى
المجموع

٢٢. مصاريف بيعية وتسويقية

٢٠٢٠	٢٠٢١
ريال سعودي	ريال سعودي
٩٩٩,٩٥٧	١,٧٣٢,٢١٧
٣٦١,٧٦٩	٦٩١,٤٤٤
٣٢,٧٠١	٩٣,٨٧٤
١,٣٩٤,٤٢٧	٢,٥١٧,٥٣٥

عمولات تطبيقات
دعاية و اعلان
أخرى
المجموع

شركة بوابة الأظعمة التجارية
(شركة مساهمة مقفلة)
إيضاحات حول القوائم المالية المعدة لغرض خاص
للسنة المنتهية في ٣١ ديسمبر ٢٠٢١

٢٣. مصاريف إدارية وعمومية

٢٠٢٠	٢٠٢١	
ريال سعودي	ريال سعودي	
٤,٨٠١,١١٣	٦,٦١٣,٧١٠	رواتب وأجور ومزايا موظفين
٩٤,٤٣٥	٤٦٣,٦٥٠	اتعاب واستشارات مهنية
١٩٩,١٣٧	٣٩٤,٦٥٨	مصاريف حكومية
١١٧,٨٥٧	٢٨٠,٩٠٠	مصاريف اشتراكات وخص
٩٩,٥٠٤	٢٦٦,٩٦٤	بريد وهاتف وانترنت
٦١,٩٤٣	٣٤٤,٥٩٦	مصاريف تدريب
١١٠,٣٨٣	٢٣٥,٢٠٢	مصاريف سيارات
٥٤٦,٧٢٤	٢١٨,٢٠١	مصاريف صيانة
١٩١,٨٣٢	٢١٠,٦٩٥	مصاريف تأمين وعلاج
٧٥,٤٠٠	١٦٤,١٥٥	مصاريف سفر
١٦٣,٧٣٥	١٦١,٣٨٠	مصاريف تعقيم ومكافحة الآفات
٣٤,٨١٠	١٦٠,٩٢١	مصاريف ديكورات وشعارات
١٩٠,٢٢٤	١٢٤,٤٩٠	مصاريف برامج وخص
٧٩,٩٢٣	٨٨,٤٨٧	ملابس
٣٨,٤٦٠	٥٤,١٠٢	مصاريف نقل
٥٢,٠٧٩	٥١,٩٣٢	خدمة صف سيارات
٤٥,٦٣٣	٤٧,٤٧٠	مصاريف جودة
٤٩,٩٥١	٤١,٤٧٠	قرطاسية
٨٢,٤٠٠	٣٩,٩٨٤	مصاريف نظافة
-	٣٣,٢٠٥	مصاريف السلامة
٢٥,٢٠٠	٢٥,٨٣٧	ايجار معدات
-	٢٤,٧٨٩	مصاريف غاز
١٦,١٦٣	١٩,٠٢٦	مخالفات
٢٥٢,٦٣٤	-	مصاريف ايجار
١٠,٩٠٠	١٨,٤٩٦	خدمات (مياه، كهرباء،...)
٤٣٦,٤٧٣	٤٠٤,٢٢٩	أخرى
٧,٧٧٦,٩١٣	١٠,٤٨٨,٥٤٩	المجموع

٢٤. الأدوات المالية وإدارة المخاطر

تشمل الأدوات المالية المدرجة في قائمة المركز المالي بشكل رئيسي على النقد في الصندوق ولدى البنوك والموجودات الأخرى والمطلوب من طرف ذو علاقة والمطلوبات المستحقة والمطلوبات الغير متداولة. إن القيم العادلة للموجودات والمطلوبات المالية لا تختلف بشكل كبير عن القيمة الدفترية في قائمة المركز المالي كما في ٣١ ديسمبر ٢٠٢١.

إن أنشطة الشركة تعرضها إلى مخاطر مالية مختلفة، وتتضمن هذه المخاطر: مخاطر السوق (تشمل مخاطر العملة، مخاطر القيمة العادلة والتدفقات النقدية لسعر العمولة ومخاطر السعر)، مخاطر الائتمان ومخاطر السيولة. يركز برنامج إدارة المخاطر العام للمجموعة على عدم إمكانية التنبؤ بأوضاع السوق المالية ويسعى إلى التقليل من التأثيرات العكسية المحتملة على الأداء المالي للشركة.

تقوم الإدارة العليا بمهام إدارة المخاطر. إن أهم أنواع المخاطر هي مخاطر العملة ومخاطر التدفقات النقدية لسعر العمولة ومخاطر السعر ومخاطر الائتمان ومخاطر السيولة ومخاطر القيمة العادلة.

تتضمن الأدوات المالية المقيدة في قائمة المركز المالي المعدة لغرض خاص النقد وما يماثله والذمم المدينة والمطلوب وإلى الأطراف ذوي العلاقة والمدفوعات مقدماً والموجودات المتداولة الأخرى والمصاريف المستحقة والمطلوبات المتداولة الأخرى. إن طرق القيد المطبقة والخاصة بهذه البنود تم الإفصاح عنها ضمن السياسة المحاسبية لكل منها.

يتم إجراء المقاصة بين الموجودات والمطلوبات المالية وإثبات الصافي بالقوائم المالية المعدة لغرض خاص عندما يكون لدى الشركة حقاً قانونياً في إجراء المقاصة والنية إما للتسوية على أساس الصافي أو إثبات الموجودات والمطلوبات في نفس الوقت.

مخاطر العملة

إن مخاطر العملة هي مخاطر التغير في قيمة الأدوات المالية بسبب التغيرات في أسعار صرف العملات الأجنبية. تمت كافة معاملات الشركة بالريال السعودي والدولار الأمريكي. تقوم الإدارة بمراقبة التغيرات في أسعار صرف العملات وتعتقد بأن مخاطر العملة غير جوهرية.

٢٤. الأدوات المالية وإدارة المخاطر (تتمة)

مخاطر القيمة العادلة

إن مخاطر القيمة العادلة والتدفقات النقدية لسعر العمولة هي التعرض لمخاطر مختلفة تتعلق بتأثير تذبذبات أسعار العمولة في السوق على المركز المالي المعد لغرض خاص والتدفقات النقدية للشركة. ليس لدى الشركة مخاطر تتعلق بالقيمة العادلة والتدفقات النقدية لسعر العمولة حيث أن تمويل المراجعات يحمل معدل تمويل ثابت.

مخاطر السعر

إن مخاطر السعر هي مخاطر تعرض قيمة الأداة المالية للتقلبات نتيجة للتغيرات في أسعار السوق سواء كانت تلك التغيرات ناتجة عن عوامل متعلقة بالأداة أو مصدرها أو عوامل تؤثر على جميع الأدوات المتداولة في السوق. إن الشركة معرضة لمخاطر السعر فيها يتعلق بأسهم الملكية وذلك بالنسبة للاستثمارات المحتفظ بها من قبل الشركة والمصنفة كاستثمارات مقنناة حتى تاريخ الاستحقاق في قائمة المركز المالي تقوم الشركة بتنوع محفظتها الاستثمارية وذلك لإدارة مخاطر السعر الناتجة عن استثماراتها في أسهم حقوق الملكية.

مخاطر الائتمان

إن مخاطر الائتمان هي عدم مقدرة طرف ما لأداة مالية على الوفاء بالتزاماته مما يؤدي إلى تكبد الطرف الآخر لخسارة مالية. ليس لدى الشركة تركيز هام لمخاطر الائتمان. يتم إيداع النقد لدى بنوك محلية ذات تصنيف ائتماني مرتفع.

مخاطر السيولة

إن مخاطر السيولة هي مخاطر أن تواجه منشأة ما صعوبات في تأمين السيولة اللازمة لمقابلة الالتزامات المتعلقة بالأدوات المالية. قد تنتج مخاطر السيولة عن عدم القدرة على بيع أحد الموجودات المالية بسرعة وبقيمة تقارب قيمته العادلة. تدار مخاطر السيولة عن طريق التأكد بشكل دوري من توفر سيولة كافية، بما في ذلك اتفاقيات التسهيلات الائتمانية لمقابلة أية التزامات مستقبلية.

٢٥. التعديلات المحاسبية عن السنوات السابقة

خلال عام ٢٠٢١، قامت إدارة الشركة بتصحيح أخطاء محاسبية حول القوائم المالية المعدة لغرض خاص للسنوات السابقة تمثلت في ما يلي:

شركة بوابة الأعمدة التجارية
(شركة مساهمة مغلقة)
إيضاحات حول القوائم المالية المعدة لغرض خاص
للسنة المنتهية في ٣١ ديسمبر ٢٠٢١

٢٥. التعديلات المحاسبية عن السنوات السابقة (تتمة)
لذا قامت إدارة الشركة بتصحيح تلك الأخطاء بتعديل القوائم المالية المعدة لغرض خاص ، وفيما يلي ملخصاً لهذه التعديلات:

٢٥-١ تسوية قائمة المركز المالي كما في ١ يناير ٢٠٢٠

١ يناير ٢٠٢٠ بعد	اثر التعديل	١ يناير ٢٠٢٠ قبل	
			الموجودات
			الموجودات غير المتداولة
١٦,٨٦٦,٥٢٩	(١,٥٧٧,٩٣٨)	١٨,٤٤٤,٤٦٧	حق استخدام الأصل، بالصافي
٥٩,٣٥٤,٥١١	(١,٥٧٧,٩٣٨)	٦٠,٩٣٣,١٢٤	مجموع الموجودات
			المطلوبات وحقوق الشركاء
			المطلوبات المتداولة
٢,٢٥١,٩٧٥	(٢٠٢,٨٥٣)	٢,٤٥٤,٨٢٨	الجزء المتداول من التزامات عقود التأجير
١٨,٩٦٧,٤٤٣	(٢٠٢,٨٥٣)	١٩,١٧٠,٩٧١	مجموع المطلوبات المتداولة
			المطلوبات غير المتداولة
١٧,٣١٢,٩٧٣	(١,٤٨٥,٩٥٦)	١٨,٧٩٨,٩٢٩	الجزء غير المتداول من التزامات عقود التأجير
١٩,٠٧٠,٨١٢	(١,٤٨٥,٩٥٦)	٢٠,٥٥٦,٧٦٨	مجموع المطلوبات غير المتداولة
٣٨,٠٣٨,٢٥٥	(١,٦٨٨,٨٠٩)	٣٩,٧٢٧,٧٣٩	مجموع المطلوبات
			حقوق المساهمين
٤,٤٥٤,٦٦٢	١١٠,٨٧١	٤,٣٤٣,٧٩١	أرباح مبقاة
٢١,٣١٦,٢٥٦	١١٠,٨٧١	٢١,٢٠٥,٣٨٥	مجموع حقوق المساهمين
٥٩,٣٥٤,٥١١	(١,٥٧٧,٩٣٨)	٦٠,٩٣٣,١٢٤	مجموع المطلوبات و حقوق المساهمين

شركة بوابة الأطعمة التجارية
(شركة مساهمة مقفلة)
إيضاحات حول القوائم المالية المعدة لغرض خاص
للسنة المنتهية في ٣١ ديسمبر ٢٠٢١

٢٥. التعديلات المحاسبية عن السنوات السابقة (تتمة)

٢٥-٢. تسوية قائمة المركز المالي كما في ٣١ ديسمبر ٢٠٢٠

٣١ ديسمبر ٢٠٢٠ بعد	اثر التعديل	٣١ ديسمبر ٢٠٢٠ قبل	
			الموجودات
			الموجودات غير المتداولة
١٤,٣٩٠,٨١١	(١,٣٦٤,٤٤١)	١٥,٧٥٥,٢٥٢	حق استخدام الأصل، بالصافي
٢٦,٦٨٨,١٠٠	(١,٣٦٤,٤٤١)	٢٨,٠٥٢,٥٤١	مجموع الموجودات
			المطلوبات وحقوق الشركاء
			المطلوبات المتداولة
١,٥٩٣,٤٩٥	(٨٧٣,٣٩٦)	٢,٤٦٦,٨٩١	الجزء المتداول من التزامات عقود التأجير
١٦,٨٥٥,٢٢٢	(٨٧٣,٣٩٦)	١٧,٧٢٨,٦١٨	مجموع المطلوبات المتداولة
			المطلوبات غير المتداولة
١٥,٧١٩,٤٧٩	(١,٢٣٠,٤٥٠)	١٦,٩٤٩,٩٢٩	الجزء غير المتداول من التزامات عقود التأجير
١٧,٧٩٥,٧٠٢	(١,٢٣٠,٤٥٠)	١٩,٠٢٦,١٥٢	مجموع المطلوبات غير المتداولة
٣٤,٦٥٠,٩٢٤	(٢,١٠٣,٨٤٦)	٣٦,٧٥٤,٧٧٠	مجموع المطلوبات
			حقوق المساهمين
٨,١٧٥,٥٨٢	٧٣٩,٤٠٥	٧,٤٣٦,١٧٧	أرباح مبقاة
٣٢,٠٣٧,١٧٦	٧٣٩,٤٠٥	٣١,٢٩٧,٧٧١	مجموع حقوق المساهمين
٦٦,٦٨٨,١٠٠	(١,٣٦٤,٤٤١)	٦٨,٠٥٢,٥٤١	مجموع المطلوبات و حقوق المساهمين

٢٥-٣. تسوية قائمة الربح والخسارة والدخل الشامل الاخر للسنة المنتهية في ٣١ ديسمبر ٢٠٢٠

٣١ ديسمبر ٢٠٢٠ بعد	اثر التعديل	٣١ ديسمبر ٢٠٢٠ قبل	
(٣٠,٥١٣,٨١٠)	(١٠,٧٧٩,٠٨٢)	(١٩,٧٣٤,٧٢٨)	تكلفة الايرادات
(١,٣٩٤,٤٢٧)	٥,٣٧٣,٧٤٤	(٦,٧٦٨,١٧١)	مصاريف بيعية وتسويقية
(٧,٧٧٦,٩١٣)	٥,٧٥٨,٢٠٠	(١٣,٥٣٥,١١٣)	مصاريف ادارية وعمومية
(١,٣٤٩,٩٩٩)	٢٧٥,٦٧٢	(١,٠٧٤,٣٢٧)	مصاريف تمويل
١١,٠٥٥,١٤٠	٦٢٨,٥٣٤	١٠,٤٢٦,٦٠٦	صافي ربح السنة
١١,٤٠٢,٠٣٧	٦٢٨,٥٣٤	١٠,٧٧٣,٥٠٣	الدخل الشامل للسنة

شركة بوابة الأطعمة التجارية
(شركة مساهمة مغلقة)
إيضاحات حول القوائم المالية المعدة لغرض خاص
للسنة المنتهية في ٣١ ديسمبر ٢٠٢١

٢٥. التعديلات المحاسبية عن السنوات السابقة (تتمة)

٢٥-٤. إيضاحات حول التسويات

- تم إعادة احتساب عقود ايجار (حق الاستخدام الاصول) ويكون أثر هذا التغيير ١,٥٧٧,٩٣٨ ريال سعودي كما في ١ يناير ٢٠٢٠، ومبلغ ١,٣٦٤,٤٤١ ريال سعودي كما في ٣١ ديسمبر ٢٠٢٠ على التوالي.
- واثر هذا التغيير على التزامات عقود الايجار ١,٦٨٨,٨٠٩ كما في ١ يناير ٢٠٢٠، ومبلغ ٢,١٠٣,٨٤٦ ريال سعودي كما في ٣١ ديسمبر ٢٠٢٠.
- ويكون أثر هذا التغيير في حقوق الشركاء بقيمة ١١٠,٨٧١ ريال سعودي كما في ١ يناير ٢٠٢٠، ومبلغ ٧٣٩,٤٠٥ ريال سعودي كما في ٣١ ديسمبر ٢٠٢٠ على التوالي.
- تم إعادة تصنيف بعض بنود قائمة الربح أو الخسارة

٢٦. أرقام المقارنة

أعيد تبويب بعض أرقام المقارنة للسنة السابقة بما يتماشى مع تبويب السنة الحالية.

٢٧. الاحداث اللاحقة

لا توجد أحداث لاحقة وقعت بعد تاريخ المركز المالي تتطلب تعديلات أو إفصاح بالقوائم المالية المعدة لغرض خاص.

٢٨. اعتماد القوائم المالية المعدة لغرض خاص

اعتمدت القوائم المالية من قبل مجلس الإدارة بتاريخ ١٦ رمضان ١٤٤٣هـ (الموافق ١٧ أبريل ٢٠٢٢).



2.13 القوائم المالية الأولية المختصرة المفحوصة لفترة الستة أشهر المنتهية في 30 يونيو 2022م.

العظم والسديري وآل الشيخ وشركاؤهم
للإستشارات المهنية - عضو كرو الدولية

شركة بوابة الأطعمة التجارية
(شركة مساهمة مغلقة)

القوائم المالية الأولية المختصرة
لفترتي الثلاثة والستة أشهر المنتهيتين في ٣٠ يونيو ٢٠٢٢
مع تقرير فحص القوائم المالية الأولية المختصرة

شركة بوابة الأطعمة التجارية
(شركة مساهمة سعودية)

القوائم المالية الأولية المختصرة
لفترتي الثلاثة أشهر والستة أشهر المنتهيتين في ٣٠ يونيو ٢٠٢٢
مع تقرير فحص القوائم المالية الأولية المختصرة

صفحة

الفهرس

١

تقرير فحص القوائم المالية الأولية المختصرة

٢

قائمة المركز المالي الأولية المختصرة

٣

قائمة الربح أو الخسارة والدخل الشامل الاخر الأولية المختصرة

٤

قائمة التغيرات في حقوق المساهمين الأولية المختصرة

٥

قائمة التدفقات النقدية الأولية المختصرة

١٥-٦

إيضاحات حول القوائم المالية الأولية المختصرة

تقرير فحص القوائم المالية الأولية المختصرة

إلى / السادة المساهمين المحترمين
شركة بوابة الأطعمة التجارية
(شركة مساهمة مغلقة)

مقدمة:

لقد فحصنا قائمة المركز المالي الأولية المختصرة لشركة بوابة الأطعمة ("الشركة") كما في ٣٠ يونيو ٢٠٢٢، والقوائم الأولية المختصرة للربح أو الخسارة والدخل الشامل الاخر لفترةي الثلاثة والستة أشهر المنتهيتين في ٣٠ يونيو ٢٠٢٢، والقوائم الأولية المختصرة للتغيرات في حقوق المساهمين والتدفقات النقدية لفترة الستة أشهر المنتهية في ذلك التاريخ، وملخص بالسياسات المحاسبية الهامة والإيضاحات التفسيرية الأخرى، إن الإدارة هي المسؤولة عن إعداد وعرض هذه القوائم المالية الأولية المختصرة وفقاً للمعيار المحاسبي الدولي رقم (٣٤) "التقرير المالي الأولي" المعتمد في المملكة العربية السعودية، ومسؤوليتنا هي إبداء إستنتاج عن هذه القوائم المالية الأولية المختصرة استناداً إلى فحصنا.

نطاق الفحص:

لقد قمنا بالفحص طبقاً لمعيار ارتباطات الفحص (٢٤١٠) "فحص المعلومات المالية الأولية" المُنفذ من قبل المراجع المستقل للمنشأة" المعتمد في المملكة العربية السعودية. ويتكون فحص القوائم المالية الأولية المختصرة من اجراء استفسارات بشكل أساسي للأشخاص المسؤولين عن الأمور المالية والمحاسبية، وتطبيق إجراءات تحليلية وإجراءات فحص أخرى. ويعد الفحص أقل بشكل كبير في نطاقه من المراجعة التي يتم القيام بها طبقاً للمعايير الدولية للمراجعة المعتمدة في المملكة العربية السعودية، وبالتالي لن تمكننا من الحصول على تأكيد بأننا سنعلم بجميع الأمور المهمة التي يمكن التعرف عليها خلال عملية المراجعة. وعليه، فلن نبدي رأي مراجعة.

الاستنتاج:

استناداً إلى فحصنا، فلم يلفت انتباهنا شيء يجعلنا نعتقد بأن القوائم المالية الأولية المختصرة المرفقة غير معدة، من جميع الجوانب الجوهرية، وفقاً لمعيار المحاسبة الدولي (٣٤) "التقرير المالي الأولي" المعتمد في المملكة العربية السعودية.

لفت انتباه:

نود أن نلفت الإنتباه الى الايضاح رقم (١) حول القوائم المالية، والذي يشير الى انه في تاريخ ٦ يوليو ٢٠٢١ قامت الشركة بتحويل كيائها القانوني من شركة ذات مسؤولية محدودة الى شركة مساهمة مغلقة. ولم يتم تعديل استنتاجنا بناء على هذا الأمر.

العظم والسديري وآل الشيخ وشركاؤهم
للإستشارات المهنية

عبدالله محمد العظم
ترخيص رقم (٣٣٥)



٤ محرم ١٤٤٤ هـ (٢ أغسطس ٢٠٢٢)
الرياض، المملكة العربية السعودية

شركة بوابة الأطعمة التجارية
(شركة مساهمة مغلقة)
قائمة المركز المالي الأولية المختصرة
كما في ٣٠ يونيو ٢٠٢٢
(بالريال السعودي)

٣١ ديسمبر ٢٠٢١ (مراجعة)	٣٠ يونيو ٢٠٢٢ (غير مراجعة)	إيضاح	الموجودات
			الموجودات غير المتداولة
٤٩,٧٦٢,٩٧٩	٤٧,٤٦٧,٧١٠	٤	ممتلكات والآلات ومعدات، بالصافي
١٩,٤١٢,٤٦٠	٩,٦٦٥,٣٨٧	١-٦	حق استخدام الأصول، بالصافي
٣١٦,٠٥٠	٤٥٨,٣٢٣	٥	أصول غير ملموسة، بالصافي
٢٣٦,٤٩٣	-		مشاريع تحت التنفيذ
٦٩,٧٢٧,٩٨٢	٥٧,٥٩١,٤٢٠		إجمالي الموجودات غير المتداولة
			الموجودات المتداولة
٢٩٠,١٥١	٢١,٧٨٤	٧	استثمار بالقيمة العادلة من خلال الربح أو الخسارة
-	٢,٢٢٨,٦٢١	٨	مبالغ مستحقة من جهة ذات علاقة
٢,٨٩٠,٨٥٠	-		مبالغ مدفوعة مقدما على حساب استثمارات
١,٣٩٣,٠٥٧	١,٠٣٢,٦٨٤		ذمم مدينة تجارية
٢,٣٥٥,٣٦٩	٢,٦٢٠,٧٨٨		مخزون
٧,٨٠٩,٤٠١	٢,٧٥١,١٨١		مصاريف مدفوعة مقدما وأرصدة مدينة أخرى
٢,٠٩٥,٩٠٧	٢,٤٩٩,٨٢٤		النقد وما في حكمه
١٦,٨٣٤,٧٣٥	١١,١٥٤,٨٨٢		إجمالي الموجودات المتداولة
٨٦,٥٦٢,٧١٧	٦٨,٧٤٦,٣٠٢		إجمالي الموجودات
			حقوق المساهمين والمطلوبات
			حقوق المساهمين
٢١,٠٠٠,٠٠٠	٢١,٠٠٠,٠٠٠	١١	رأس المال
٣,٢٦٧,٧٨٢	٣,٢٦٧,٧٨٢		احتياطي نظامي
٤,٥٥٥,٧٤٠	١٠,٩٦١,٧٣١		أرباح مبقاة
٢٨,٨٢٣,٥٢٢	٣٥,٢٢٩,٥١٣		إجمالي حقوق المساهمين
			المطلوبات
			المطلوبات غير المتداولة
٣,٢٢٣,٥٦٢	٥,٥٤٧,٩٨٦	١٠	الجزء غير المتداول من قرض طويل الاجل
١٧,٣٠٢,٩٢٧	٧,١٣٧,٤٣١	٢-٦	الجزء غير المتداول من التزامات عقود التأجير
٢,٩٨٤,٢٢٢	٣,٣٠١,٧٥٧		التزامات منافع الموظفين
٢٣,٥١٠,٧١١	١٥,٩٨٧,١٧٤		إجمالي المطلوبات غير المتداولة
			المطلوبات المتداولة
٧,٥٩٠,٦٦٠	٥,٢١٤,٩٧٤		ذمم دائنة
٩,٠٢٥,٩٨٤	٣,٨١٣,٣٣٧	٩	قروض قصيرة الاجل
٤,٨٤٣,٠٠٥	٢,٧٥٨,٩٨٣	٢-٦	الجزء المتداول من التزامات عقود التأجير
٢,٤٢١,٨٣٥	١,١١٣,٩١٧	١٠	الجزء المتداول من قرض طويل الاجل
٢,٩٨٢,٩٧٦	٣,٨٥٠,٣٧٨		مصاريف مستحقة وأرصدة دائنة أخرى
٧,٠٥٥,٦٧٠	٦٩٨,٠٢٦	٨	مبالغ مستحقة لجهات ذات علاقة
٣٠٨,٣٥٤	٨٠,٠٠٠	١٢	مخصص الزكاة التقديرية
٣٤,٢٢٨,٤٨٤	١٧,٥٢٩,٦١٥		إجمالي المطلوبات المتداولة
٥٧,٧٣٩,١٩٥	٣٣,٥١٦,٧٨٩		إجمالي المطلوبات
٨٦,٥٦٢,٧١٧	٦٨,٧٤٦,٣٠٢		إجمالي حقوق المساهمين والمطلوبات

تشكل الايضاحات المرفقة من (١) إلى (١٩) جزءاً لا يتجزأ من هذه القوائم المالية الأولية المختصرة.

شركة بوابة الأطعمة التجارية
(شركة مساهمة مغلقة)

قائمة الربح أو الخسارة والدخل الشامل الاخر الأولية المختصرة
لفترتي الثلاثة والستة أشهر المنتهيتين في ٣٠ يونيو ٢٠٢٢
(بالريال السعودي)

لفترة الستة أشهر المنتهية في		لفترة الثلاثة أشهر المنتهية في		
٣٠ يونيو ٢٠٢١	٣٠ يونيو ٢٠٢٢	٣٠ يونيو ٢٠٢١	٣٠ يونيو ٢٠٢٢	
٢٥,٠٨٩,٠٠٠	٣١,٧٦٣,٢٢٢	١١,٣٠٨,١٨٢	١٥,٧٧٠,١٣٥	الإيرادات
(١٦,٤٩٤,٢٨٠)	(٢١,٧٧٤,٥٠٦)	(٧,٠٥٥,١٧٩)	(١٠,٥٣٥,٢٦١)	تكلفة الإيرادات
٨,٥٩٤,٧٢٠	٩,٩٨٨,٧١٦	٤,٢٥٣,٠٠٣	٥,٢٣٤,٨٧٤	مجمّل ربح الفترة
				المصاريف
(١,١٣٧,٧١٤)	(١,٣٩٧,٤٥٢)	(٦١٥,٨١٦)	(٦٣٧,٠٩١)	مصاريف بيعية وتسويقية
(٥,٣٢٥,٥٣١)	(٤,١٢٢,١٤٦)	(٣,٣٥٣,١٩٤)	(٢,٠٤١,٢٥٨)	مصاريف عمومية وإدارية
٦٤٤,٨٣٥	٢,٣٢٦,٢٩٠	٣٢٧,٤٣٤	٣١,٣٥٧	إيرادات اخرى
٢,٧٧٦,٣١٠	٦,٧٩٥,٤٠٨	٦١١,٤٢٧	٢,٥٨٧,٨٨٢	صافي ربح الفترة من العمليات الرئيسية
(٨٢٧,٠٧٢)	(٧٨٢,٥٩٧)	(٤١٥,١٨٧)	(٣١٠,٣٠٤)	مصاريف التمويل
(١٠٩,٩٠١)	(٣,٥١٢)	(١٠٩,٩٠١)	(٣,٥١٢)	خسائر استبعاد ممتلكات ومعدات
-	٤٧٦,٦٩٢	-	٤,١٤٤	أرباح محققة / غير محققة من استثمارات بالقيمة العادلة من خلال الربح أو الخسارة
١,٨٣٩,٣٣٧	٦,٤٨٥,٩٩١	٨٦,٣٣٩	٢,٢٧٨,٢١٠	صافي ربح الفترة قبل مصروف الزكاة التقديرية
(٨٢,٣٦٠)	(٨٠,٠٠٠)	(٨٢,٣٦٠)	(٤٠,٠٠٠)	الزكاة التقديرية
١,٧٥٦,٩٧٧	٦,٤٠٥,٩٩١	٣,٩٧٩	٢,٢٣٨,٢١٠	صافي ربح الفترة
				بنود لن يعاد تصنيفها لاحقاً ضمن الربح أو الخسارة:
(٦٨٠,٥٥٠)	-	(٦٨٠,٥٥٠)	-	اعادة قياس التزام تعويضات نهاية الخدمة للموظفين
(٦٨٠,٥٥٠)	-	(٦٨٠,٥٥٠)	-	اجمالي الدخل الشامل الاخر للفترة
١,٠٧٦,٤٢٧	٦,٤٠٥,٩٩١	(٦٧٦,٥٧١)	٢,٢٣٨,٢١٠	اجمالي الدخل الشامل للفترة
				ربحية السهم الاساسية والمخفضة للفترة من:
١,٣٢	٣,٢٣	٠,٢٩	١,٢٣	صافي ربح الفترة من العمليات الرئيسية
٠,٨٤	٣,٠٥	-	١,٠٧	صافي ربح الفترة

تشكل الايضاحات المرفقة من (١) إلى (١٩) جزءاً لا يتجزأ من هذه القوائم المالية الأولية المختصرة.

شركة بوابة الأطعمة التجارية
(شركة مساهمة مقفلة)

قائمة التغيرات في حقوق المساهمين الأولية المختصرة
لفترة الستة أشهر المنتهية في ٣٠ يونيو ٢٠٢٢
(بالريال السعودي)

مجموع حقوق المساهمين	أرباح مبقاة	احتياطي نظامي	رأس مال الاضافي	رأس المال	
٢٨,٨٢٣,٥٢٢	٤,٥٥٥,٧٤٠	٣,٢٦٧,٧٨٢	-	٢١,٠٠٠,٠٠٠	الرصيد في ١ يناير ٢٠٢٢
٦,٤٠٥,٩٩١	٦,٤٠٥,٩٩١	-	-	-	صافي ربح الفترة
-	-	-	-	-	الدخل الشامل الآخر للفترة
٦,٤٠٥,٩٩١	٦,٤٠٥,٩٩١	-	-	-	الدخل الشامل للفترة
٣٥,٢٢٩,٥١٣	١٠,٩٦١,٧٣١	٣,٢٦٧,٧٨٢	-	٢١,٠٠٠,٠٠٠	الرصيد في ٣٠ يونيو ٢٠٢٢ (غير مراجعة)
٣٢,٠٣٧,١٧٦	٨,١٧٥,٥٨٢	٢,٨٦١,٥٩٤	١٤,٠٠٠,٠٠٠	٧,٠٠٠,٠٠٠	الرصيد في ١ يناير ٢٠٢١
١,٧٥٦,٩٧٧	١,٧٥٦,٩٧٧	-	-	-	صافي ربح الفترة
(٦٨٠,٥٥٠)	(٦٨٠,٥٥٠)	-	-	-	الدخل الشامل الآخر للفترة
١,٠٧٦,٤٢٧	١,٠٧٦,٤٢٧	-	-	-	الدخل الشامل للفترة
(٨,١٧٥,٥٨٢)	(٨,١٧٥,٥٨٢)	-	-	-	توزيع أرباح (إيضاح رقم ١٣)
٢٤,٩٣٨,٠٢١	١,٠٧٦,٤٢٧	٢,٨٦١,٥٩٤	١٤,٠٠٠,٠٠٠	٧,٠٠٠,٠٠٠	الرصيد في ٣٠ يونيو ٢٠٢١ (غير مراجعة)

تشكل الايضاحات المرفقة من (١) إلى (١٩) جزءاً لا يتجزأ من هذه القوائم المالية الأولية المختصرة.

شركة بوابة الأطعمة التجارية
(شركة مساهمة مغلقة)

قائمة التدفقات النقدية الأولية المختصرة
لفترة الستة أشهر المنتهية في ٣٠ يونيو ٢٠٢٢
(بالريال السعودي)

٣٠ يونيو ٢٠٢١ (غير مراجعة)	٣٠ يونيو ٢٠٢٢ (غير مراجعة)	
		الأنشطة التشغيلية
١,٨٣٩,٣٣٧	٦,٤٨٥,٩٩١	صافي ربح الفترة قبل مصروف الزكاة التقديرية
		تعديلات:
٢,٤٣٥,١٨٣	٣,٤٠٤,٢٢٨	استهلاكات واطفاءات
١,٥٠٨,٣٩٧	١,٦٣٥,٠٠٠	إستهلاك اصول حق الاستخدام
-	(٢,١٣٥,١٤٨)	أرباح استبعاد اصول حق الاستخدام
-	(٤٧٦,٦٩٢)	أرباح محققة من بيع / ارباح غير محققة من الاستثمار بالقيمة العادلة من خلال الربح او الخسارة
١٠٦,٩٠١	٣,٥١٢	خسائر استبعاد ممتلكات ومعدات
٤٥٢,٣٢٤	٢٩١,٣٧٧	فوائد تأجير التمويل
٢٩٩,٣٢٠	٥٤٦,٩٩٢	المكون من التزامات منافع الموظفين
٦,٦٤١,٤٦٢	٩,٧٥٥,٢٦٠	صافي التدفقات النقدية من عمليات التشغيل قبل التغير في بنود رأس المال العامل
		التغيرات في رأس المال العامل:
(٩٦,١٦٦)	٣٦٠,٣٧٣	ذمم مدينة تجارية
(٦٩٤,٨٥٥)	(٢٦٥,٤١٩)	مخزون
(٦,٦٤٤,١٧٢)	٥,٠٥٨,٢٢٠	مصاريف المدفوعة مقدما وأرصدة مدينة الأخرى
٥٠٥,٢١٣	(٢,٣٧٥,٦٨٦)	ذمم دائنة تجارية
(٢,٣٠٦,٠٢٨)	٨٦٧,٤٠٢	مصاريف مستحقة وأرصدة دائنة الأخرى
(٨٤,١٣٦)	(٢٢٩,٤٥٧)	المدفوع من التزامات منافع الموظفين
	(٣٠٨,٣٥٤)	المدفوع من الزكاة التقديرية
(٢,٦٧٨,٦٨٢)	١٢,٨٦٢,٣٣٩	صافي التدفق النقدي الناتج من الأنشطة التشغيلية
		الأنشطة الاستثمارية
(٤,٠٧٦,٢٧٧)	(١,٠١٩,٩٩٠)	شراء ممتلكات والآت، ومعدات وبرامج
-	(٤٧١,٢٥٢)	إستثمارات بالقيمة العادلة من خلال الربح او الخسارة
-	٤,١٠٧,١٦١	النقد المحصل من بيع إستثمارات بالقيمة العادلة من خلال الأرباح/ الخسائر
	١,٧٣٩	المحصل من بيع ممتلكات ومعدات
(٤,١٣٤,٥٣٧)	-	مشاريع تحت التنفيذ
(٨,٢١٠,٨١٤)	٢,٦١٧,٦٥٨	صافي التدفق النقدي الناتج من / (المستخدم في) الأنشطة الاستثمارية
		الأنشطة التمويلية
٦,٤٤٤,٠٧٢	٣,٥٧٧,٢٩٢	المستلم من القرض
(٧٥٩,٠٣٢)	(٧,٧٧٣,٤٣٣)	المسدد من القرض
(٢,٩٨٤,٥٠٩)	(٢,٢٩٣,٦٧٤)	المسدد من التزامات عقود التأجير
٨,٦٠٨,٦٥٣	(٨,٥٨٦,٢٦٥)	مبالغ مستحقة لجهات ذات علاقة
(٨,١٧٥,٥٨٢)	-	توزيعات أرباح
٣,١٣٣,٦٠٢	(١٥,٠٧٦,٠٨٠)	صافي التدفق النقدي المستخدم في الأنشطة التمويلية
(٧,٧٥٥,٨٩٤)	٤٠٣,٩١٧	التغير في النقد وما في حكمه خلال الفترة
٨,٤٢٣,٤٦١	٢,٠٩٥,٩٠٧	النقد وما في حكمه كما في بداية الفترة
٦٦٧,٥٦٧	٢,٤٩٩,٨٢٤	النقد وما في حكمه كما في نهاية الفترة
		معاملات غير نقدية
-	٢٣٦,٤٩٣	المحول من مشاريع تحت التنفيذ الى ممتلكات والآت، ومعدات وبرامج
-	٢,٨٩٠,٨٥٠	المحول من مبالغ مدفوعة مقدما على حساب إستثمارات

تشكل الايضاحات المرفقة من (١) إلى (١٩) جزءاً لا يتجزأ من هذه القوائم المالية الأولية المختصرة.

شركة بوابة الأطعمة التجارية
(شركة مساهمة مغلقة)

إيضاحات حول القوائم المالية الأولية المختصرة
لفترة الستة أشهر المنتهية في ٣٠ يونيو ٢٠٢٢
(كافة المبالغ بالريال السعودي)

(١) التكوين والنشاط

سجلت شركة بوابة الأطعمة التجارية في المملكة العربية السعودية كشركة مساهمة مغلقة بموجب السجل التجاري رقم ١٠١٠٢٠٩٧٩٨ بتاريخ ٢٣ ربيع الثاني ١٤٢٦ هـ (الموافق ١ مايو ٢٠٠٥ م). بتاريخ ١٤٤٢/١١/٢٧ هـ (الموافق ٦ يوليو ٢٠٢١ م) تم تحويل شركة بوابة الأطعمة التجارية - شركة ذات مسؤولية محدودة بما لها من حقوق وما عليها من التزامات وعماله وتصنيف وتراخيص، وبجميع أصولها وخصومها وعناصرها المالية والفنية والإدارية إلى شركة مساهمة مغلقة مع الاحتفاظ برقم وتاريخ السجل التجاري للشركة.

يتمثل نشاط الشركة الرئيسي وكلاء لبيع في الأغذية والمشروبات، البيع بالجملة للأغذية والمشروبات مراكز توزيع للأغذية والمشروبات المطاعم مع الخدمة، أنشطة الوجبات السريعة يشمل (محللات البيتزا) ، سيارات متجولة لبيع الأغذية، محللات شوى الأسماك والمأكولات البحرية، أنشطة المتعهدين الذين يقدمون خدمات الطعام، محللات تقديم المشروبات (الكوفي شوب)، تقديم العصائر الطازجة والمشروبات الباردة

تمثل القوائم المالية الأولية المختصرة المرفقة كما في ٣٠ يونيو ٢٠٢٢ نتائج أعمال وموجودات ومطلوبات شركة بوابة الأطعمة التجارية وفروعها كما يلي:

اسم الفرع	رقم السجل التجاري	المدينة
مطعم طوكيو لتقديم الوجبات فرع شركة بوابة الأطعمة التجارية	١٠١٠٣٣٤٤٧٠	الرياض
شركة بوابة الأطعمة التجارية (مطعم ابوروي)	١٠١٠٦١٤٤٣٢	الرياض

(٢) أسس الإعداد

أ- قائمة الالتزام

تم إعداد القوائم المالية الأولية المختصرة وفقاً لمعيار المحاسبة الدولي رقم ٣٤ "التقارير المالية المرحلية" المعتمد في المملكة العربية السعودية والمعايير والإصدارات الأخرى المعتمدة من الهيئة السعودية للمراجعين والمحاسبين ويجب قراءة هذه القوائم المالية الأولية المختصرة جنباً إلى جنب مع القوائم المالية للسنة السابقة للشركة كما في ٣١ ديسمبر ٢٠٢١. ولا تتضمن هذه القوائم المالية الأولية المختصرة كافة المعلومات المطلوبة لإعداد مجموعة كاملة من القوائم المالية المعدة وفقاً للمعايير الدولية للتقارير المالية ولكن تم إدراج السياسات المحاسبية والإيضاحات التفسيرية المحددة لتفسير الأحداث والمعاملات الهامة لفهم التغيرات في المركز المالي والأداء المالي للشركة منذ ٣١ ديسمبر ٢٠٢١.

تجاوزت المطلوبات المتداولة للشركة موجوداتها المتداولة بمبلغ ٦,٣٧٤,٧٣٣ ريال سعودي كما في ٣٠ يونيو ٢٠٢٢ (٣١ ديسمبر ٢٠٢١: ١٧,٣٩٣,٧٤٩ ريال سعودي)، فقد تم إعداد هذه القوائم المالية الأولية المختصرة على أساس مبدأ الاستمرارية. وذلك لأن الشركة تحقق أرباحاً تشغيلية خلال فترة الستة أشهر المنتهية في ٣٠ يونيو ٢٠٢٢ جنباً إلى جنب مع وضع التدفقات النقدية التشغيلية الإيجابية لفترة الستة أشهر المنتهية في ٣٠ يونيو ٢٠٢٢. مما يشير إلى قدرة الشركة على سداد التزاماتها المستقبلية بالإضافة إلى ذلك، تقوم الشركة بتوسيع أعمالها، وهو ما يتضح من الزيادة في الأرباح التشغيلية وبالتالي من المتوقع أن تزيد تدفقاتها النقدية بشكل أكبر.

إيضاحات حول القوائم المالية الأولية المختصرة
لفترة الستة أشهر المنتهية في ٣٠ يونيو ٢٠٢٢
(كافة المبالغ بالريال السعودي)

(٢) أسس الإعداد (تتمة)

ب- أساس القياس

- تم إعداد القوائم المالية المختصرة على أساس التكلفة التاريخية ومبدأ الاستحقاق المحاسبي باستثناء ما يلي.
- استثمارات بالقيمة العادلة من خلال الربح والخسارة التي تقاس بالقيمة العادلة.
 - التزامات منافع الموظفين المحددة التي يتم إثباتها بالقيمة الحالية للالتزامات المستقبلية باستخدام طريقة وحدة الائتمان المتوقعة.

ج- العملة الوظيفية وعملة العرض

تظهر القوائم المالية الأولية المختصرة بالريال السعودي والذي يمثل العملة الوظيفية للشركة.

د- استخدام الأحكام والتقديرات والإفتراسات

إن إعداد القوائم المالية الأولية المختصرة وفقاً للمعايير الدولية للتقارير المالية يتطلب قيام الإدارة باجتهدات وتقديرات وإفتراسات تؤثر في تطبيق السياسات والمبالغ المدرجة للموجودات والمطلوبات والإيرادات والمصروفات. قد تختلف النتائج الفعلية عن هذه التقديرات. إن التقديرات الهامة الموضوعية من قبل الإدارة عند تطبيق السياسات المحاسبية للشركة والمصادر الهامة لحالات عدم التأكد من التقديرات كانت مماثلة لتلك المبينة في القوائم المالية السنوية الأخيرة.

(٣) ملخص بأهم السياسات المحاسبية

السياسات المحاسبية المطبقة في هذه القوائم المالية الأولية المختصرة هي وفقاً للمعايير الدولية للتقرير المالي المعتمدة في المملكة العربية السعودية وغيرها من المعايير والإصدارات الأخرى الصادرة بواسطة الهيئة السعودية للمراجعين والمحاسبين وهي نفس السياسات المطبقة في القوائم المالية السنوية للشركة عن السنة المنتهية في ٣١ ديسمبر ٢٠٢١.

السياسات المحاسبية الرئيسية المطبقة في إعداد هذه القوائم المالية الأولية المختصرة تم تطبيقها بصورة ثابتة على كافة الفترات المعروضة. المعايير الجديدة والتعديلات على المعايير والتفسيرات

لا يوجد معايير جديدة تم إصدارها ومع ذلك فإن عدداً من التعديلات على المعايير سارية اعتباراً من ١ يناير ٢٠٢٢ والتي تم شرحها في القوائم المالية السنوية للشركة ولكن ليس لها أثر جوهري على القوائم المالية الأولية المختصرة للشركة.

(٤) ممتلكات والآت ومعدات، صافي

خلال فترة الستة أشهر المنتهية في ٣٠ يونيو ٢٠٢٢، قامت الشركة بشراء ممتلكات ومعدات بمبلغ ١,٠٦٠,٣٨٤ ريال سعودي (٣٠ يونيو ٢٠٢١ : ٣,٩٧٢,٢٧٨ ريال سعودي).

خلال فترة الستة أشهر المنتهية في ٣٠ يونيو ٢٠٢٢، قامت الشركة باستبعاد ممتلكات ومعدات تبلغ صافي قيمتها الدفترية ٥,٢٥١ ريال سعودي (٣٠ يونيو ٢٠٢١ : ١٠٩,٩٠١ ريال سعودي) والتي نتج عنها خسائر من بيع ممتلكات ومعدات لفترة الستة أشهر في ٣٠ يونيو ٢٠٢٢ بقيمة ٣,٥١٢ ريال سعودي (٣٠ يونيو ٢٠٢١ : ١٠٩,٩٠١ ريال سعودي).

خلال فترة الستة أشهر المنتهية في ٣٠ يونيو ٢٠٢٢ بلغ مصروف الاستهلاك ٤٠٢,٣٥٠,٤٠٢ ريال سعودي (٢,٤٠٢,٥١٣ ريال سعودي للفترة أشهر المنتهية في ٣٠ يونيو ٢٠٢١).

شركة بوابة الأطعمة التجارية
(شركة مساهمة مغلقة)

إيضاحات حول القوائم المالية الأولية المختصرة
لفترة الستة أشهر المنتهية في ٣٠ يونيو ٢٠٢٢
(كافة المبالغ بالريال السعودي)

(٥) أصول غير ملموسة

خلال فترة الستة أشهر المنتهية في ٣٠ يونيو ٢٠٢٢، قامت الشركة بشراء برامج بمبلغ ١٩٦,٠٩٩ ريال سعودي (٣٠ يونيو ٢٠٢١: ١٠٣,٣٩٩٩ ريال سعودي).

خلال فترة الثلاثة أشهر المنتهية في ٣٠ يونيو ٢٠٢٢ بلغ مصروف الإطفاء ٥٣,٨٢٦ ريال سعودي (٣٢,٦٧٠ ريال سعودي للفترة أشهر المنتهية في ٣١ مارس ٢٠٢١).

(٦) حق استخدام الأصول، صافي

١/٦ يوضح الجدول التالي رصيد حق استخدام الأصول بالإضافة إلى الإستهلاك المحمل:

٣١ ديسمبر ٢٠٢١ (مراجعة)		٣٠ يونيو ٢٠٢٢ (غير مراجعة)		
الرصيد	الإستهلاك	الرصيد	الإستهلاك	
١٩,٤١٢,٤٦٠	٣,٦٧٨,٥٢٥	٩,٦٦٥,٣٨٧	١,٦٣٥,٠٠٠	مباني
١٩,٤١٢,٤٦٠	٣,٦٧٨,٥٢٥	٩,٦٦٥,٣٨٧	١,٦٣٥,٠٠٠	إجمالي حق الاستخدام

الإضافات لحق استخدام الأصول خلال الفترة المنتهية في ٣٠ يونيو ٢٠٢٢: ٢٦٢,٨٨١ ريال سعودي (٣٠ يونيو ٢٠٢١: ٧٤٩٩,٠٤٧ ريال سعودي).

الاستبعادات لحق استخدام الأصول خلال الفترة المنتهية في ٣٠ يونيو ٢٠٢٢: ٨,٣٧٤,٩٥٤ ريال سعودي (٣٠ يونيو ٢٠٢١ لا شيء ريال سعودي).

٢/٦ التزامات تأجير

- يوضح الجدول ادناه التزامات تأجير على أساس تاريخ الاستحقاق التعاقدية:

كما في ٣٠ يونيو ٢٠٢٢ (غير مراجعة)	كما في ٣١ ديسمبر ٢٠٢١ (مراجعة)	
٧,١٣٧,٤٣١	١٧,٣٠٢,٩٢٧	الجزء غير المتداول من التزامات تأجير
٢,٧٥٨,٩٨٣	٤,٨٤٣,٠٠٥	الجزء المتداول من التزامات تأجير
٩,٨٩٦,٤١٤	٢٢,١٤٥,٩٣٢	إجمالي التزامات التأجير

إن مجموع مصروف الفائدة من التزامات التأجير المعترف بها خلال الفترة المنتهية في ٣٠ يونيو ٢٠٢٢: ٢٩١,٣٧٧ ريال سعودي (٣٠ يونيو ٢٠٢١: ٤٥٢,٣٢٤ ريال سعودي).

بلغت المصاريف المتعلقة بعقود الإيجار قصيرة الأجل ومنخفضة القيمة ١٧٤,٨٣٤ ريال سعودي و ٢٨٩,٣٨٥ ريال سعودي على التوالي.

الاستبعادات لالتزامات التأجير خلال الفترة المنتهية في ٣٠ يونيو ٢٠٢٢: ١٠,٥١٢,٠٦٥ ريال سعودي (٣٠ يونيو ٢٠٢١: لا شيء ريال سعودي).

شركة بوابة الأطعمة التجارية
(شركة مساهمة مغلقة)

إيضاحات حول القوائم المالية الأولية المختصرة
لفترة السنة أشهر المنتهية في ٣٠ يونيو ٢٠٢٢
(كافة المبالغ بالريال السعودي)

(٧) استثمار بالقيمة العادلة من خلال الربح أو الخسارة

تشتمل الاستثمارات المصنفة بالقيمة العادلة من خلال الربح أو الخسارة على موجودات مالية مستثمرة في أسهم متداولة.

٣٠ يونيو ٢٢			استثمارات في أوراق مالية متداولة
القيمة العادلة	ارباح إعادة التقييم	التكلفة	
٢١,٧٨٤	٤,١٤٤	١٧,٦٤٠	
٢١,٧٨٤	٤,١٤٤	١٧,٦٤٠	
٣١ ديسمبر ٢٠٢١			استثمارات في أوراق مالية متداولة
القيمة العادلة	ارباح إعادة التقييم	التكلفة	
٢٩٠,١٥١	(٩,٤٨٩)	٢٩٩,٦٤٠	
٢٩٠,١٥١	(٩,٤٨٩)	٢٩٩,٦٤٠	

تم تصنيف الاستثمار كاستثمار بالقيمة العادلة من خلال الربح أو الخسارة، لأن إدارة الشركة تحتفظ بها لبيعها على المدى القصير، مع ادراج الأرباح أو الخسائر غير المحققة من إعادة تقييم صافي قيمة أصول الصندوق في قائمة الربح أو الخسارة.

وكانت حركة الاستثمار بالقيمة العادلة من خلال الربح أو الخسارة خلال العام كالتالي:

٣٠ يونيو ٢٠٢٢	٣١ ديسمبر ٢٠٢١	
ريال سعودي	ريال سعودي	
٢٩٠,١٥١	-	الرصيد في بداية الفترة / السنة
٤٧١,٢٥٢	٤,٩٥٨,٤٤٨	إضافات خلال الفترة / السنة
٢,٨٩٠,٨٥٠		المحول من مبالغ مدفوعة مقدما لحساب الاستثمارات
(٤,١٠٧,١٦١)	(٦,٣٩٥,٠٤٦)	بيع استثمارات خلال الفترة / السنة
٤,١٤٤	(٩,٤٨٩)	أرباح / (خسائر) غير محققة من إعادة التقييم استثمارات بالقيمة العادلة من خلال الربح أو الخسارة
٤٧٢,٥٤٨	١,٧٣٦,٢٣٨	أرباح محققة من بيع استثمارات بالقيمة العادلة من خلال الربح أو الخسارة
٢١,٧٨٤	٢٩٠,١٥١	الرصيد كما في نهاية الفترة / السنة

شركة بوابة الأظعمة التجارية
(شركة مساهمة مغلقة)

إيضاحات حول القوائم المالية الأولية المختصرة
لفترة الستة أشهر المنتهية في ٣٠ يونيو ٢٠٢٢
(كافة المبالغ بالريال السعودي)

٨) الأرصدة والمعاملات مع الجهات ذات العلاقة

خلال الفترة، تعاملت الشركة مع الجهات ذات العلاقة المذكورة أدناه. تمت هذه المعاملات خلال دورة الأعمال العادية واعتمدت شروط هذه المعاملات من مجلس الإدارة.

العلاقة	الاسم
مساهم	السيد / عبدالإله سعد محمد الدريس
مساهم	السيد / أحمد عبدالإله سعد الدريس
مساهم	السيدة / العنود عبدالإله سعد الدريس
مساهم	السيد / سعد عبدالإله سعد الدريس
مساهم	السيد / صالح عبدالإله سعد الدريس
مساهم	السيد / فيصل عبدالإله سعد الدريس
مساهم	السيدة / هيفاء صالح على أبا الخيل
طرف ذو علاقة بالمساهمين	شركة وادي الأظعمة التجارية

نورد فيما يلي أهم المعاملات التي تمت مع الجهات ذات العلاقة:

٣١ ديسمبر ٢٠٢١ (مراجعة)	٣٠ يونيو ٢٠٢٢ (غير مراجعة)	طبيعة المعاملة
٩٥٧,٤٣٥	-	رواتب وتعويضات
٢٧٧,٢٧٣	-	حوافز سنوية
٩٤,٧٥٧	-	سلف وعهد
-	٢,٢٥٠,١٥٢	مبالغ مدفوعة مقدما
		كانت أرصدة الجهات ذات العلاقة كالتالي:
كما في ٣١ ديسمبر ٢٠٢١ (مراجعة)	كما في ٣٠ يونيو ٢٠٢٢ (غير مراجعة)	
-	٢,٢٢٨,٦٢١	مستحق من جهة ذات علاقة: شركة وادي الأظعمة التجارية
		مستحق إلى جهات ذات علاقة:
٣,٣٢٢,١٢٢	٩٩,٧١٨	السيد / عبدالإله سعد محمد الدريس
٦٢٢,٢٥٨	٩٩,٧١٨	السيد / أحمد عبدالإله سعد الدريس
٦٢٢,٢٥٨	٩٩,٧١٨	السيدة / العنود عبدالإله سعد الدريس
٦٢٢,٢٥٨	٩٩,٧١٨	السيد / سعد عبدالإله سعد الدريس
٦٢٢,٢٥٨	٩٩,٧١٨	السيد / صالح عبدالإله سعد الدريس
٦٢٢,٢٥٨	٩٩,٧١٨	السيد / فيصل عبدالإله سعد الدريس
٦٢٢,٢٥٨	٩٩,٧١٨	السيدة / هيفاء صالح على أبا الخيل
٧,٠٥٥,٦٧٠	٦٩٨,٠٢٦	

شركة بوابة الأطعمة التجارية
(شركة مساهمة مغلقة)

إيضاحات حول القوائم المالية الأولية المختصرة
لفترة الستة أشهر المنتهية في ٣٠ يونيو ٢٠٢٢
(كافة المبالغ بالريال السعودي)

(٩) قروض قصيرة الاجل

حصلت الشركة على قروض قصيرة الاجل من بنوك تجارية محلية. تخضع القروض لنسبة عمولة خاصة وفقا لمعدلات الإقراض الداخلية للبنوك السعودية (سايبور) بالإضافة لهامش ربح متفق عليه.

تتمثل القروض قصيرة الأجل في عقود بيع بالمرابحة الاسلامية من بنك الرياض، إن حركة القروض خلال الفترة / السنة كالتالي:-

٣٠ يونيو ٢٠٢٢ (غير مراجعة)	٣١ ديسمبر ٢٠٢١ (مراجعة)	
٩,٠٢٥,٩٨٤	٧,٥٢٠,٣٦٤	الرصيد في بداية السنة
١,٥١٣,٥٣٦	١٠,١٣٩,٤٧٣	اضافات خلال السنة
(٦,٧٢٦,١٨٣)	(٨,٦٣٣,٨٥٣)	المسدد خلال السنة
٣,٨١٣,٣٣٧	٩,٠٢٥,٩٨٤	الرصيد في نهاية السنة

(١٠) قروض طويلة الاجل

حصلت الشركة على قروض قصيرة الاجل من بنوك تجارية محلية. تخضع القروض لنسبة عمولة خاصة وفقا لمعدلات الإقراض الداخلية للبنوك السعودية (سايبور) بالإضافة لهامش ربح متفق عليه.

حصلت الشركة على قرض طويل الأجل من بنك الرياض، عبارة عن عقد بيع بالمرابحة الاسلامية، وذلك لتمويل رأس المال العامل. إن حركة القروض خلال الفترة / السنة كالتالي:-

٣٠ يونيو ٢٠٢٢ (غير مراجعة)	٣١ ديسمبر ٢٠٢١ (مراجعة)	
٥,٦٤٥,٣٩٧	١,٣٠٣,٣٤٠	الرصيد في بداية السنة
٢,٠٦٣,٧٥٦	٥,٢٥٦,٤٤٠	اضافات خلال السنة
(١,٠٤٧,٢٥٠)	(٩١٤,٣٨٣)	المسدد خلال السنة
٦,٦٦١,٩٠٣	٥,٦٤٥,٣٩٧	الرصيد في نهاية السنة
١,١١٣,٩١٧	٢,٤٢١,٨٣٥	الجزء المتداول من القرض
٥,٥٤٧,٩٨٦	٣,٢٢٣,٥٦٢	الجزء غير المتداول من القرض

(١١) رأس المال

يبلغ رأس مال الشركة ٢١,٠٠٠,٠٠٠ ريال سعودي كما في ٣٠ يونيو ٢٠٢٢ (٣١ ديسمبر ٢٠٢١: ٢١,٠٠٠,٠٠٠ ريال سعودي)، ويتكون من ٢,١٠٠,٠٠٠ سهم كما في ٣٠ يونيو ٢٠٢٢ (٣١ ديسمبر ٢٠٢١: ٢,١٠٠,٠٠٠ سهم) مصدر ومدفوع بالكامل، بقيمة اسمية قدرها ١٠ ريال سعودي للسهم.

في تاريخ ١٤٤٣/٤/٢٤هـ (الموافق ٢٩/١١/٢٠٢١) تم زيادة رأس مال الشركة من ٧,٠٠٠,٠٠٠ ريال سعودي إلى ٢١,٠٠٠,٠٠٠ ريال سعودي.

(١٢) مخصص الزكاة المستحقة

الربوط الزكوية

قدمت الشركة إقراراتها الزكوية إلى هيئة الزكاة والضريبة والجمارك في المملكة العربية السعودية عن جميع السنوات حتى ٣١ ديسمبر ٢٠٢١. أجرت هيئة الزكاة والضريبة والجمارك الربوط النهائية عن جميع السنوات حتى ٣١ ديسمبر ٢٠١٨. وما زالت الشركة في انتظار الربوط النهائية عن هذه السنوات من عام ٢٠١٩ ولغاية ٢٠٢١ من هيئة الزكاة والضريبة والجمارك.

(١٣) توزيعات الأرباح

تم توزيع أرباح بموجب قرار الشركاء بتاريخ ١٠ مارس ٢٠٢١ بلغت قيمة هذه التوزيعات ٨,١٧٥,٥٨٢ ريال سعودي، حيث لم يتم توزيع أرباح خلال فترة الستة أشهر المنتهية في ٣٠ يونيو ٢٠٢٢.

(١٤) ربح السهم

تم احتساب ربح السهم المتعلق بالدخل من العمليات وصافي الدخل وذلك بقسمة الدخل من العمليات وصافي دخل الفترة على المتوسط المرجح لعدد الأسهم القائمة خلال الفترة والبالغ عددها ٢,١٠٠,٠٠٠ سهم كما في ٣٠ يونيو ٢٠٢٢ (٣١ مارس ٢٠٢١: ٢,١٠٠,٠٠٠ سهم). تم تعديل عدد الأسهم، بأثر رجعي، للفترة السابقة وذلك لإظهار أثر الأسهم المجانية المصدرة.

(١٥) المعلومات القطاعية

ترتبط الشركة في قطاع تشغيلي واحد مرتبط في بيع الوجبات، ويعمل المطعم بالكامل في حدود المملكة العربية السعودية. وبناءً على ذلك، لم تقسم المعلومات المالية إلى قطاعات جغرافية أو تجارية مختلفة.

١٦ إدارة المخاطر المالية

تتعرض الشركة للمخاطر التالية جراء استخدامها للأدوات المالية.

- مخاطر الائتمان
- مخاطر السيولة
- مخاطر أسعار العملات

يبين هذا الإيضاح معلومات حول تعرض الشركة لكل من المخاطر أعلاه، أهداف الشركة، السياسات وطرق قياس وإدارة المخاطر وإدارة الشركة لرأس المال.

الإطار العام لإدارة المخاطر

تقع المسؤولية الكاملة عن إعداد ومراقبة إدارة المخاطر على عاتق إدارة الشركة.

إن سياسات إدارة الشركة للمخاطر معدة لتحديد وتحليل المخاطر التي تواجهها الشركة ولوضع ضوابط وحدود ملائمة لمدى التعرض لتلك المخاطر ومن ثم مراقبتها لضمان عدم تجاوز الحدود الموضوعه.

يتم مراجعة سياسات وأنظمة إدارة المخاطر بصورة دورية لتعكس التغيرات الحاصلة في ظروف السوق وأنشطة الشركة.

تهدف إدارة الشركة من خلال التدريب والمعايير والإجراءات التي تضعها الإدارة إلى تطوير بيئة رقابية بناءة ومنظمة بحيث يفهم كل موظف دوره والواجبات الموكلة إليه.

مخاطر الائتمان

تمثل مخاطر الائتمان عدم مقدرة طرف ما على الوفاء بالتزاماته مما يؤدي إلى تكبد الطرف الآخر لخسارة مالية. تنص سياسة الشركة على أن كافة العملاء الذين يرغبون بالتعامل على أساس الأجل يخضعون للتحقق من الناحية الائتمانية. إن الأدوات المالية التي تخضع لتركيزات مخاطر الائتمان تتكون أساساً من ذمم العملاء. تقوم الشركة بإيداع الأرصدة البنكية لدى عدد من المؤسسات المالية ذات تصنيف ائتماني جيد، ولديها سياسة تقوم على وضع حدود لأرصدها المودعة لدى كل مؤسسة مالية. لا تعتقد الشركة بأن هناك مخاطر هامة على عدم كفاءة هذه المؤسسات. لا تعتبر الشركة نفسها معرضة لتركيزات مخاطر الائتمان فيما يتعلق بالمدينين نظراً لتنوع قاعدة عملائها العاملين في مختلف الأنشطة والمتواجدين في مناطق متعددة.

تمثل القيمة المدرجة للموجودات المالية القيمة القصوى التي يمكن أن تتعرض لها الموجودات المالية لمخاطر الائتمان كما في تاريخ بيان المركز المالي وهي كما يلي:

القيمة المدرجة		
كما في ٣١ ديسمبر ٢٠٢١	كما في ٣٠ يونيو ٢٠٢٢	
٢٩٠,١٥١	٢١,٧٨٤	استثمار بالقيمة العادلة من خلال الربح أو الخسارة
٢,٨٩٠,٨٥٠	-	مبالغ مدفوعة مقدما على حساب استثمارات
١,٣٩٣,٠٥٧	١,٠٣٢,٦٨٤	ذمم مدينة تجارية
٧,٨٠٩,٤٠١	٢,٧٥١,١٨١	مصاريف مدفوعة مقدما وأرصدة مدينة اخرى
٢,٠٩٥,٩٠٧	٢,٤٩٩,٨٢٤	النقد وما في حكمه
١٤,٤٧٩,٣٦٦	٦,٣٠٥,٤٧٣	

(١٦) إدارة المخاطر المالية (تتمة)

مخاطر السيولة

تمثل مخاطر السيولة الصعوبات التي تواجهها الشركة في توفير الأموال للوفاء بالتعهدات المتعلقة بالأدوات المالية. يمكن أن تنتج مخاطر السيولة عن عدم المقدرة على بيع أي أصل مالي بسرعة وبمبلغ يقارب قيمته العادلة. تقوم الشركة بإدارة مخاطر السيولة وذلك بالتأكد من توفر التسهيلات البنكية الإسلامية.

فيما يلي الاستحقاقات التعاقدية للمطلوبات المالية غير المشتقة:

أكثر من سنة	أقل من سنة	التدفقات النقدية المتعاقد عليها	القيمة الدفترية	٣٠ يونيو ٢٠٢٢ (غير مراجعة)
٥,٥٤٧,٩٨٦	٤,٩٢٧,٢٥٤	(١٠,٤٧٥,٢٤٠)	١٠,٤٧٥,٢٤٠	التمويل البنكي
٧,١٣٧,٤٣١	٢,٧٥٨,٩٨٣	(٩,٨٩٦,٤١٤)	٩,٨٩٦,٤١٤	التزامات تأجير
-	٥,٢١٤,٩٧٤	(٥,٢١٤,٩٧٤)	٥,٢١٤,٩٧٤	ذمم دائنة
-	٦٩٨,٠٢٦	(٦٩٨,٠٢٦)	٦٩٨,٠٢٦	مبالغ مستحقة لجهات ذات علاقة
-	٣,٨٥٠,٣٧٨	(٣,٨٥٠,٣٧٨)	٣,٨٥٠,٣٧٨	مصاريف مستحقة وأرصدة دائنة أخرى
-	٨٠,٠٠٠	(٨٠,٠٠٠)	٨٠,٠٠٠	مخصص الزكاة التقديرية
٣,٣٠١,٧٥٧	-	(٣,٣٠١,٧٥٧)	٣,٣٠١,٧٥٧	التزامات منافع الموظفين
١٥,٩٨٧,١٧٤	١٧,٥٢٩,٦١٥	(٣٣,٥١٦,٧٨٩)	٣٣,٥١٦,٧٨٩	
				٣١ ديسمبر ٢٠٢١ (مراجعة)
٣,٢٢٣,٥٦٢	١١,٤٤٧,٨١٩	(١٤,٦٧١,٣٨١)	١٤,٦٧١,٣٨١	التمويل البنكي
١٧,٣٠٢,٩٢٧	٤,٨٤٣,٠٠٥	(٢٢,١٤٥,٩٣٢)	٢٢,١٤٥,٩٣٢	التزامات تأجير
-	٧,٥٩٠,٦٦٠	(٧,٥٩٠,٦٦٠)	٧,٥٩٠,٦٦٠	ذمم دائنة
-	٧,٠٥٥,٦٧٠	(٧,٠٥٥,٦٧٠)	٧,٠٥٥,٦٧٠	مبالغ مستحقة لجهات ذات علاقة
-	٢,٩٨٢,٩٧٦	(٢,٩٨٢,٩٧٦)	٢,٩٨٢,٩٧٦	مصاريف مستحقة وأرصدة دائنة أخرى
-	٣٠٨,٣٥٤	(٣٠٨,٣٥٤)	٣٠٨,٣٥٤	مخصص الزكاة التقديرية
-	٢,٩٨٤,٢٢٢	(٢,٩٨٤,٢٢٢)	٢,٩٨٤,٢٢٢	التزامات منافع الموظفين
٢٠,٥٢٦,٤٨٩	٣٧,٢١٢,٧٠٦	(٥٧,٧٣٩,١٩٥)	٥٧,٧٣٩,١٩٥	

مخاطر أسعار العملات

تمثل مخاطر أسعار العملات المخاطر الناتجة عن تذبذب قيمة الأدوات المالية بسبب التغيرات في أسعار العملات السائدة في السوق. تخضع الشركة لمخاطر أسعار العملات بشأن التسهيلات البنكية الإسلامية قصيرة وطويلة الأجل المرتبطة بعمولة.

مخاطر العملات

تمثل مخاطر العملات المخاطر الناتجة عن تذبذب قيمة أداة مالية ما بسبب التغيرات في أسعار الصرف الأجنبي. تقوم الإدارة بمراقبة التقلبات في أسعار الصرف الأجنبي، وتعتقد بأن الشركة لا تتعرض لمخاطر عملات هامة لعدم قيامها بأية معاملات هامة بعملة عدا الريال السعودي والدولار الأمريكي. أن سعر صرف الريال السعودي مثبت مقابل الدولار الأمريكي، وبالتالي فإن الأرصدة والمعاملات بالدولار الأمريكي لا تمثل مخاطر هامة.

١٦ إدارة المخاطر المالية (تتمة)

القيمة العادلة

تمثل القيمة العادلة السعر الذي سيتم استلامه لبيع أحد الأصول أو دفعه لتحويل التزام في معاملة منظمة بين المشاركين في السوق في تاريخ القياس في رأس المال أو، في حالة عدم وجوده، السوق الأكثر فائدة التي يمكن للشركة الوصول إليها في ذلك التاريخ. تعكس القيمة العادلة للالتزام مخاطر عدم الأداء.

عند قياس القيمة العادلة للأصل أو الالتزام، تستخدم الشركة بيانات السوق القابلة للملاحظة بأقصى قدر ممكن. يتم تصنيف القيم العادلة إلى مستويات مختلفة في التسلسل الهرمي للقيمة العادلة على أساس المدخلات المستخدمة في أساليب التقييم على النحو التالي:

المستوى (١): الأصول والمطلوبات المالية التي تستند قيمها إلى أسعار مدرجة غير معدلة لأصول أو مطلوبات مماثلة في سوق نشط.

المستوى (٢): الأصول والمطلوبات المالية التي تستند قيمها إلى الأسعار المدرجة في الأسواق غير النشطة أو مدخلات النماذج القابلة للملاحظة سواء بشكل مباشر أو غير مباشر بصورة جوهرية للفترة الكاملة للأصل أو الالتزام.

المستوى (٣): الأصول والمطلوبات المالية التي تستند قيمها إلى الأسعار أو أساليب التقييم التي تتطلب مدخلات لا يمكن ملاحظتها وهامة لقياس القيمة العادلة بشكل عام. وتعكس هذه المدخلات افتراضات الإدارة حول الافتراضات التي قد يستخدمها أحد المشاركين في السوق لتسعير الأصل أو الالتزام.

١٧ النتائج الأولية

إن نتائج العمليات للفترات الأولية المختصرة قد لا تعتبر مؤشراً دقيقاً على نتائج العمليات لكامل السنة.

١٨ الأحداث بعد نهاية الفترة المالية

تعتقد الإدارة أنه ليس هنالك أي أحداث لاحقة جوهرية للفترة المنتهية في ٣٠ يونيو ٢٠٢٢م والتي قد يكون لها أثر هام على قائمة المركز المالي الأولية المختصرة للشركة كما هو مبين في هذه القوائم المالية الأولية المختصرة.

١٩ اعتماد القوائم المالية الأولية المختصرة

اعتمدت القوائم المالية الأولية المختصرة من مجلس الإدارة بتاريخ ٤ محرم ١٤٤٤ هـ (الموافق ٢ أغسطس ٢٠٢٢).



FOODS GATE
شركة بوابة الأطعمة