

نشرة إصدار شركة العرض المتقن

شركة مساهمة سعودية مقفلة بموجب قرار وزارة التجارة رقم ٧٧٢ الصادر بتاريخ ١٦/٥/١٤٤٣هـ (الموافق ١٢/١٢/٢٠٢١م)، والسجل التجاري رقم ١٠١٢٠٣٦٩٣، الصادر بتاريخ ٢٥/١٠/١٤٢٥هـ (الموافق ١٢/٠٨/٢٠٠٤م)، طرح أربعة مليون وخمسمائة ألف (٤,٥٠٠,٠٠٠) سهم عادي، تمثل ٢٠٪ من رأس مال شركة العرض المتقن للخدمات التجارية، وذلك من خلال الاكتتاب العام بسعر طرح قدره (٥) ريال سعودي للسهم الواحد.

فترة الطرح: مدتها يوم عمل واحد (١) يوم الثلاثاء بتاريخ ٠٧/٠٤/١٤٤٤هـ (الموافق ٠١/١١/٢٠٢٢م)

المستشار المالي ومدير سجل اكتاب المؤسسات ومدير الاكتتاب ومتعهد التغطية

السعودي الفرنسي كابيتال
Saudi Fransi Capital



الجهات المستلمة

بنك الرياض
Riyad Bank



فترة الطرح يوم الثلاثاء بتاريخ ٠٧/٠٤/١٤٤٤هـ (الموافق ٠١/١١/٢٠٢٢م) ومدتها يوم عمل واحد (١) (فترة الطرح). ويمكن تقديم طلبات الاكتاب في أسهم الطرح لدى أي من الجهات المستلمة (الجهات المستلمة) المدرجة أسماؤها في الصفحة (ح) من هذه النشرة خلال فترة الطرح (للمزيد من المعلومات، يرجى مراجعة قسم «التواريخ المهمة وإجراءات الاكتاب» الجدول ٣: «الجدول الزمني المتوقع للطرح» والقسم ١٧ «شروط وأحكام الاكتاب». ويمكن للفئات المشاركة الاكتاب في أسهم الطرح من خلال مدير سجل اكتاب المؤسسات خلال فترة عملية بناء سجل الأوامر التي تتم قبل طرح الأسهم على المكتتبين الأفراد.

على كل مكتتب من المكتتبين الأفراد التقدم بطلب الاكتاب بعد عشرة (١٠) أسهم كحد أدنى والحد الأقصى هو مائتين وخمسون ألف (٢٥٠,٠٠٠) سهم، علماً بأن الحد الأدنى للتخصيص هو عشرة (١٠) أسهم لكل مكتب فرد. وسيتم تخصيص العدد المتبقي من أسهم الطرح (إن وجد) وفقاً لما تقتضيه الشركة والمستشار المالي. وإذا تجاوز عدد المكتتبين الأفراد خمسة وأربعين ألف (٤٥,٠٠٠) مكتب؛ فإن الشركة لا تضمن تخصيص الحد الأدنى والبالغ عشرة (١٠) أسهم لكل مكتب. وفي هذه الحالة سيتم تخصيص وفقاً لما تقتضيه الشركة والمستشار المالي. وسوف يتم إعادة فائض الاكتاب (إن وجد) إلى المكتتبين الأفراد دون خصم أي عمولات أو استقطاعات من الجهات المستلمة. وسيتم الإعلان عن عملية التخصيص النهائي ورد الفائض (إن وجد) في موعد أقصاه يوم الثلاثاء بتاريخ ١٤/٠٤/١٤٤٤هـ (الموافق ٠٨/١٢/٢٠٢٢م) (للمزيد من المعلومات يرجى مراجعة القسم ١٧- «التخصيص ورد الفائض»).

للشركة ففة واحدة من الأسهم العادية، ويعمل كل سهم حاملة الحق في صوت واحد، ويحق لكل مساهم في الشركة (المساهم) حضور اجتماعات الجمعية العامة للمساهمين (الجمعية العامة) والتصويت فيها، من أن يتمتع أي مساهم بأي حقوق تصويت تفصيلية. وتحتسب أسهم الطرح نصيبها من أي أرباح تعالنها الشركة اعتباراً من تاريخ هذه النشرة والسنوات المالية التي تليها (للمزيد من المعلومات، يرجى مراجعة القسم ٧ سياسة توزيع الأرباح).

لم يسبق إدراج أسهم الشركة في أي سوق للأسهم سواء داخل المملكة العربية السعودية (المملكة) أو خارجها قبل هذا الطرح. وقد تقدمت الشركة بطلب لهئية لتسجيل وطرح الأسهم، وللأسوق المالية لقبول إدراج الأسهم، وقد تم تقديم كافة المستندات المؤيدة التي طلبتها الجهات ذات العلاقة وتم الاستيفاء بالمتطلبات كافة بما فيها متطلبات إدراج الشركة في السوق المالية، وتم الحصول على جميع الموافقات المتعلقة بعملية الطرح، بما في ذلك هذه النشرة، ومن المتوقع أن يبدأ تداول أسهم الشركة في السوق المالية بعد الانتهاء من عملية تخصيص الأسهم واستيفاء أدوار المتطلبات القانونية ذات العلاقة (للمزيد من المعلومات، يرجى مراجعة قسم «التواريخ المهمة وإجراءات الاكتاب» الجدول ٣: «الجدول الزمني المتوقع للطرح»). وبعد تسجيل الشركة وإدراج أسهمها في السوق المالية، سوف يُسمح لمواطني المملكة، والأفراد غير السعوديين المقيمين في المملكة إقامة نظامية، والشركات والبنوك التجارية ومضاديق الاستثمار المؤسسة في المملكة وفي دول مجلس التعاون الخليجي، ومواطني دول مجلس التعاون الخليجي بالتداول في أسهم الشركة بعد بدء تداولها في السوق المالية، ويجوز كذلك للمؤسسات المالية الأجنبية المؤهلة أو المستثمر الأجنبي المهوّل تداول أسهم الشركة بموجب القواعد المنظمة لاستثمار المؤسسات المالية الأجنبية المؤهلة في الأوراق المالية المدرجة (للمزيد من المعلومات، الرجاء مراجعة القسم ١ «التعريفات والمصطلحات»). كما أنه يجوز للمستثمرين الاستراتيجيين الأجانب تداول الأسهم وفقاً لتعليمات المنظمة لتملك المستثمرين الاستراتيجيين الأجانب حصصاً استراتيجية في الشركات المدرجة (كما ورد تعريفه في هذه النشرة). ويحق للأفراد غير الخليجين الذين يعيشون خارج المملكة والمستثمرين المسجلة خارج دول مجلس التعاون الخليجي والتي تعمل خارج المملكة (المشار إليهم مجتمعين بـ «المستثمرين الأجانب» ومنفردين بـ «المستثمر الأجنبي») الاستثمار بشكل غير مباشر للحصول على المنفعة الاقتصادية من أسهم الشركة. وذلك من خلال إبرام اتفاقيات مبادلة (SWAP) مع إحدى مؤسسات السوق المالية المرخصة من الهيئة بشراء الأسهم المدرجة في السوق المالية والتداول فيها لصالح المستثمرين الأجانب، وبموجب اتفاقيات المبادلة تعتبر مؤسسات السوق المالية هي المالكه النظامية للأسهم.

ينطوي الاكتاب في الأسهم على مخاطر وأمر غير مؤكدة. لغرض المناقشة حول بعض العوامل التي ينبغي دراستها بعناية قبل اتخاذ القرار بالاكتاب في أسهم الطرح، يرجى مراجعة القسم «إشعار هام» في الصفحة (١) والقسم ٢ «عوامل المخاطرة» من هذه النشرة بعناية تامة قبل اتخاذ أي قرار بالاستثمار في أسهم الطرح.

المعلومات، يرجى مراجعة القسم ٥- «تاريخ الشركة وتطور اس ماها والتغيرات في هيكل الملكية».

تتمثل عملية الطرح العام الأولي (الطرح) طرح أربعة مليون وخمسمائة ألف (٤,٥٠٠,٠٠٠) سهم عادي من أسهم الشركة (يشار إليها بـ «أسهم الطرح»، ويشار إلى كل سهم بـ «سهم الطرح») وذلك بسعر طرح يبلغ (٥) ريال سعودي للسهم الواحد وبقيمة اسمية تبلغ عشرة (١٠) ريالاً سعودية للسهم الواحد (سعر الطرح). وتمثل أسهم الطرح نسبة ثلاثون بالمائة (٣٠٪) من رأس مال الشركة.

ويقتصر الاكتاب في أسهم الطرح على شريحتين من المستثمرين هما:

الشريحة (أ) الفئات المشاركة: وتشمل هذه الشريحة الفئات التي يحق لها المشاركة في بناء سجل الأوامر وفقاً لتعليمات بناء سجل الأوامر وتخصيص الأسهم في الاكتابات الأولية الصادرة عن هيئة السوق المالية (ويشار إليها فيما يلي بال«هيئة») (ويشار إليها بـ «تعليمات بناء سجل الأوامر») (ويشار إلى تلك الفئات مجتمعته بـ «الفئات المشاركة» ويشار إلى كل منها بـ «الفئة المشاركة») (للمزيد من المعلومات، الرجاء مراجعة القسم ١ «التعريفات والمصطلحات»). ويبلغ عدد أسهم الطرح التي سيتم تخصيصها مبدئياً للفئات المشاركة فعلياً في عملية بناء سجل الأوامر أربعة مليون وخمسمائة ألف (٤,٥٠٠,٠٠٠) سهم عادي تمثل ١٠٠٪ من إجمالي عدد الأسهم المرغوبة. ويكون التخصيص النهائي بعد انتهاء فترة اكتاب الأفراد. حيث يحق للمستشار المالي (المعرف في القسم ١ «التعريفات والمصطلحات») في حال وجود طلب كافٍ من قبل المكتتبين الأفراد، تخفيض عدد أسهم الطرح المخصصة للشركة المشاركة إلى أربعة مليون وخمسين ألف (٤,٥٠٠,٠٠٠) سهم كحد أدنى والتي تمثل ٢٠٪ من إجمالي أسهم الطرح.

الشريحة (ب) المكتتبون الأفراد: وتشمل هذه الشريحة الأشخاص السعوديين الطبيعيين، بما في ذلك المرأة السعودية المطلقة أو الأرملة التي لها أولاد قصر الفرض، وأي شخص طبيعي غير سعودي مقيم أو مواطني دول مجلس التعاون الخليجي العربي ممن لديهم حساباً بنكيًا لدى الجهات المستلمة، ويحق لهم فتح حساب استثماري (ويشار إليهم فيما بعد مجتمعين بـ «المكتتبين الأفراد» ولكل منهم منفرداً بـ «المكتتب الفرد»، ويشار إليهم مع الفئات المشاركة بـ «المكتتبين»). وبعد لأغياً اكتاب كل شخص اكتب باسم مطلقته، وإذا ثبت القيام بعملية من هذا النوع فيطبق النظام بحق مقدم الطلب. وفي حال تم الاكتاب مرتين، سوف يعتبر اكتباة الثاني لاغياً وسيتم أخذ الاكتاب الأول فقط في الاعتبار. ولمسئمت تخصيص أربعة مليون وخمسين ألف (٤,٥٠٠,٠٠٠) سهم من أسهم الطرح كحد أقصى للمكتتبين الأفراد. أي ما يعادل نسبة ١٠٪ من إجمالي أسهم الطرح. وفي حال عدم اكتاب المكتتبين الأفراد بكامل عدد أسهم الطرح المخصصة لهم، فيحق للمستشار المالي تخصيص عدد الأسهم المخصصة للمكتتبين الأفراد لتتناسب مع عدد الأسهم التي تم الاكتاب بها من قبل هؤلاء المكتتبين.

يملك المساهمون الحاليون في الشركة (ويشار إليهم فيما يلي مجتمعين بـ «المساهمين الحاليين») جميع أسهم الشركة قبل الطرح. وسيتم بيع أسهم الطرح من قبل المساهمين الحاليين (ويشار إليهم مجتمعين فيما بعد بـ «المساهمين الحاليين») وفقاً للجدول ١٩: «هيكل ملكية الشركة قبل وبعد الطرح» من هذه النشرة. وبعد استكمال عملية الطرح، سيملك المساهمون الحاليون مجتمعون (٣٧٪) من أسهم الشركة وبالتالي سيحتفظون بحصة مسيطرة في الشركة. وسيتم توزيع متحصلات الطرح بعد خصم تكاليف الطرح (صافي المتحصلات) على المساهمين الحاليين وفقاً لنسبة ملكية كل منهم في أسهم الطرح. ولن تحصل الشركة على أي جزء من صافي المتحصلات (للمزيد من المعلومات يرجى مراجعة القسم ٨ «استخدام متحصلات الطرح»). وقد تم التعمد بتغطية الطرح بالكامل من قبل منتهد التغطية (للمزيد من المعلومات، الرجاء مراجعة القسم ١٢ «التعهد بتغطية الطرح»). كما يحظر على كبار المساهمين في الشركة والذين يملكون نسبة خمسة بالمائة (٥٪) أو أكثر من أسهم الشركة كما في تاريخ هذه النشرة (كبار المساهمين) التصرف في أسهمهم وذلك لفترة ستة (٦) أشهر من تاريخ بدء تداول أسهم الشركة في السوق المالية السعودية (تداول) أو «السوق المالية» (فترة الحظر). وبعد فترة الحظر يحق لكبار المساهمين التصرف في أسهمهم من الناحية إلى الحصول على موافقة مسبقة من الهيئة. علماً بأن كبار المساهمين في الشركة والذين يملكون ٥٪ أو أكثر من أسهمها بعد الطرح هم: شركة الأمثل للأعمال والاستثمار التجاري، صالح إبراهيم حمد المزروع، ناصر عبدالله محمد البسام. ويوضح الجدول ٢: «كبار المساهمين ونسب ملكيتهم في الشركة قبل وبعد الطرح» الوارد في قسم «المساهمين كبار المساهمين ونسب ملكيتهم في الشركة قبل وبعد الطرح» من هذه النشرة.

شركة العرض المتقن للخدمات التجارية (ويشار إليها فيما بعد بـ «الشركة» أو «المصدر») هي شركة مساهمة سعودية مقفلة بموجب قرار وزارة التجارة رقم ٧٧٢ الصادر بتاريخ ١٦/٥/١٤٤٣هـ (الموافق ١٢/١٢/٢٠٢١م) بموجب السجل التجاري رقم ١٠١٢٠٣٦٩٣ الصادر بتاريخ ٢٥/١٠/١٤٢٥هـ (الموافق ١٢/٠٨/٢٠٠٤م) مدينة الرياض، وعنوانها المسجل، حي الخزامي، شارع الإمام محمد بن سعود، ص ب ١٠٥٥٢، الرمز البريدي ١١٦٥١، مدينة الرياض، المملكة العربية السعودية، ويبلغ رأس مال الشركة الحالي مائة وخمسين مليون (١٥٠,٠٠٠,٠٠٠) ريال سعودي مقسم إلى خمسة عشر مليون (١٥,٠٠٠,٠٠٠) سهم عادي مدفوع بالكامل بقيمة اسمية قدرها عشرة (١٠) ريالاً سعودية للسهم الواحد (السهم).

تأسست الشركة كمؤسسة فردية باسم «مؤسسة مكتب العرض المتقن للخدمات التجارية» بملكية ناصر عبدالله محمد البسام، مفيدة بالسجل التجاري بمدينة الرياض برقم ١٠١٢١٨٩٦٣ وتاريخ ٠٣/٠٣/١٤٢٤هـ (الموافق ٢٣/٠٣/٢٠٢٢م)، ويرأس مال قدره خمسة وعشرين ألف (٢٥,٠٠٠) ريال سعودي. وتاريخ ٢٥/١٠/١٤٢٥هـ (الموافق ١٢/٠٨/٢٠٠٤م)، تحولت «مؤسسة مكتب العرض المتقن للخدمات التجارية» إلى شركة ذات مسؤولية محدودة بملكية كل من: فواز سليمان عبدالعزيز الراجحي، وصالح إبراهيم حمد المزروع، وناصر عبدالله محمد البسام، وذلك باسم «العرض المتقن للخدمات التجارية» بموجب السجل التجاري رقم ١٠١٢٠٣٦٩٣ الصادر بتاريخ ٢٥/١٠/١٤٢٥هـ (الموافق ١٢/٠٨/٢٠٠٤م) في مدينة الرياض، ويرأس مال قدره خمسمائة ألف (٥٠٠,٠٠٠) ريال سعودي مقسم إلى خمسمائة (٥٠٠) حصة بقيمة اسمية قدرها ألف (١,٠٠٠) ريال. تم سعودي للحصة الواحدة. بتاريخ ١٧/٠٧/١٤٢٧هـ (الموافق ١٧/٠٧/٢٠٢١م). تم زيادة رأس مال الشركة ليصبح تسعمائة وعشرين ألف (٩٢٠,٠٠٠) ريال سعودي مقسم إلى تسعمائة وعشرين (٩٢٠) حصة بقيمة اسمية قدرها ألف (١,٠٠٠) ريال سعودي للحصة الواحدة من خلال إصدار حصص نقدية بقيمة أربعمائة وعشرين ألف (٢٤٠,٠٠٠) ريال سعودي تم الوفاء بها عن طريق الحساب الجاري للشركة، بموجب الشهادة الصادرة من المحاسب القانوني بهذا الخصوص. كما وتم دخول شركاء جدد وهما زياد عبدالعزيز عبدالله الجلال وشركة الأصول الذهبية للاستثمارات من خلال شراء كامل الحصص التابعة لفواز سليمان عبدالعزيز الراجحي. وتاريخ ١١/٠٣/١٤٢٨هـ (الموافق ١٣/٠٣/٢٠٢١م). تنازلت شركة الأصول الذهبية للاستثمارات عن كامل حصصها في الشركة (كل من صالح إبراهيم حمد المزروع وناصر عبدالله محمد البسام). كما وتنازل الأخير عن جزء من حصصه زياد عبدالعزيز عبدالله الجلال. وتم زيادة رأس مال الشركة ليصبح مليون (١,٠٠٠,٠٠٠) ريال سعودي مقسم إلى ألف (١,٠٠٠) حصة بقيمة اسمية قدرها ألف (١,٠٠٠) ريال سعودي للحصة الواحدة من خلال تحويل مبلغ ثمانين ألف (٨٠,٠٠٠) ريال سعودي من حساب الأرباح المبقاة للشركة. كما في تاريخ ١١/٠٣/٢٠٢٠م، بموجب الشهادة الصادرة من المحاسب القانوني بهذا الخصوص. وتاريخ ٠٥/٠٥/١٤٢٧هـ (الموافق ٠٥/٠٥/٢٠٢٠م). تنازل كل من صالح إبراهيم حمد المزروع وناصر عبدالله محمد البسام عن كامل حصصهما في الشركة لشركة الأمثل للأعمال والاستثمار التجاري. وتاريخ ١٨/٠٨/١٤٢٠هـ (الموافق ١٨/٠٨/٢٠١٩م). تنازل زياد عبدالعزيز عبدالله الجلال عن كامل حصصها في الشركة لصالح إبراهيم حمد المزروع وناصر عبدالله محمد البسام. وتاريخ ١٧/٠٧/١٤٢٧هـ (الموافق ١٧/٠٧/٢٠٢١م). تم زيادة رأس مال الشركة ليصبح عشرين مليون (٢٠,٠٠٠,٠٠٠) ريال سعودي مقسم إلى ألف (١,٠٠٠) حصة بقيمة اسمية قدرها عشرين (٢٠,٠٠٠) ريال سعودي للحصة الواحدة من خلال تحويل مبلغ ثمانية عشر مليون وخمسمائة ألف (١٨,٥٠٠,٠٠٠) ريال سعودي من حساب الأرباح المبقاة، ويبلغ خمسمائة ألف (٥٠٠,٠٠٠) ريال سعودي من حساب «الاحتياطي النظامي» للشركة، كما في تاريخ ٢١/٠٣/٢٠١٩م، بموجب الشهادة الصادرة من المحاسب القانوني بهذا الخصوص. وتاريخ ٢٢/٠٣/٢٠١٩م، تحولت الشركة ٧٧٢ الصادر بتاريخ ٠١/٠١/١٤٢٤هـ (الموافق ٠١/٠١/٢٠٢٢م). تحولت الشركة من شركة ذات مسؤولية محدودة إلى شركة مساهمة سعودية مقفلة برأس مال قدره عشرين مليون (٢٠,٠٠٠,٠٠٠) ريال سعودي مقسم إلى مليوني (٢,٠٠٠,٠٠٠) سهم عادي وبقيمة اسمية قدرها عشرة (١٠) ريالاً سعودية للسهم الواحد مدفوعة بالكامل. وتاريخ ٢٤/٠٨/١٤٢٤هـ (الموافق ٢٤/٠٨/٢٠٢٢م). وافقت الجمعية العامة غير العادية للشركة على زيادة رأس مال الشركة من ششرين مليون (٢٠,٠٠٠,٠٠٠) ريال سعودي إلى مائة وخمسين مليون (١٥٠,٠٠٠,٠٠٠) ريال سعودي خلال رسالة ستة ملايين (٦,٠٠٠,٠٠٠) ريال سعودي من الاحتياطي النظامي ومبلغ المساهمة الإضافية في رأس المال والبالغة ستة ملايين وستمائة وسبعين ألف (٦,٠٧٠,٣١١) ريال سعودي، ويبلغ مائة وسبعة وعشرين ألف (١٧٠,٣٢٦,٩٨٩) ريال سعودي من الأرباح المبقاة، وذلك وفقاً لشهادة مراقب الحسابات (للمزيد من

تحتوي نشرة الإصدار هذه على معلومات قدمت ضمن إطار تسجيل وطرح الأوراق المالية بحسب متطلبات قواعد إدراج الأسهم الخاصة بالسوق المالية السعودية (المشار إليها بـ «الهيئة») وتطلب إدراج الأوراق المالية بحسب متطلبات قواعد إدراج الأسهم الخاصة بالسوق المالية السعودية. ويتحمل أعضاء مجلس الإدارة الذين تظهر أسماؤهم مع الصفحة (د) مجتمعين ومستقدي كامل المعلومات الواردة في نشرة الإصدار هذه، ويكونون بحسب علمهم واعتقادهم، بعد إجراء جميع الدراسات الممكنة وإلى الحد المسموح، أنه لا توجد أي وقائع أخرى يمكن أن يؤدي عدم تضمينها في النشرة إلى جعل أي إفادة واردة فيها مضللة. ولا تتحمل الهيئة والسوق أي مسؤولية عن حوثيات هذه النشرة، ولا تعطين أي تأكيدات تتعلق بدقتها أو اكتمالها، وتحليان نفسيهما صراحة من أي مسؤولية مهما كانت عن أي خسارة تنتج عما ورد في هذه النشرة أو عن الاعتماد على أي جزء منها.

صدرت نشرة الإصدار بتاريخ ٢١/١٢/١٤٤٤هـ (الموافق ٢١/١٢/٢٠٢٢م).

نبني التاريخ بصناعة المستقبل

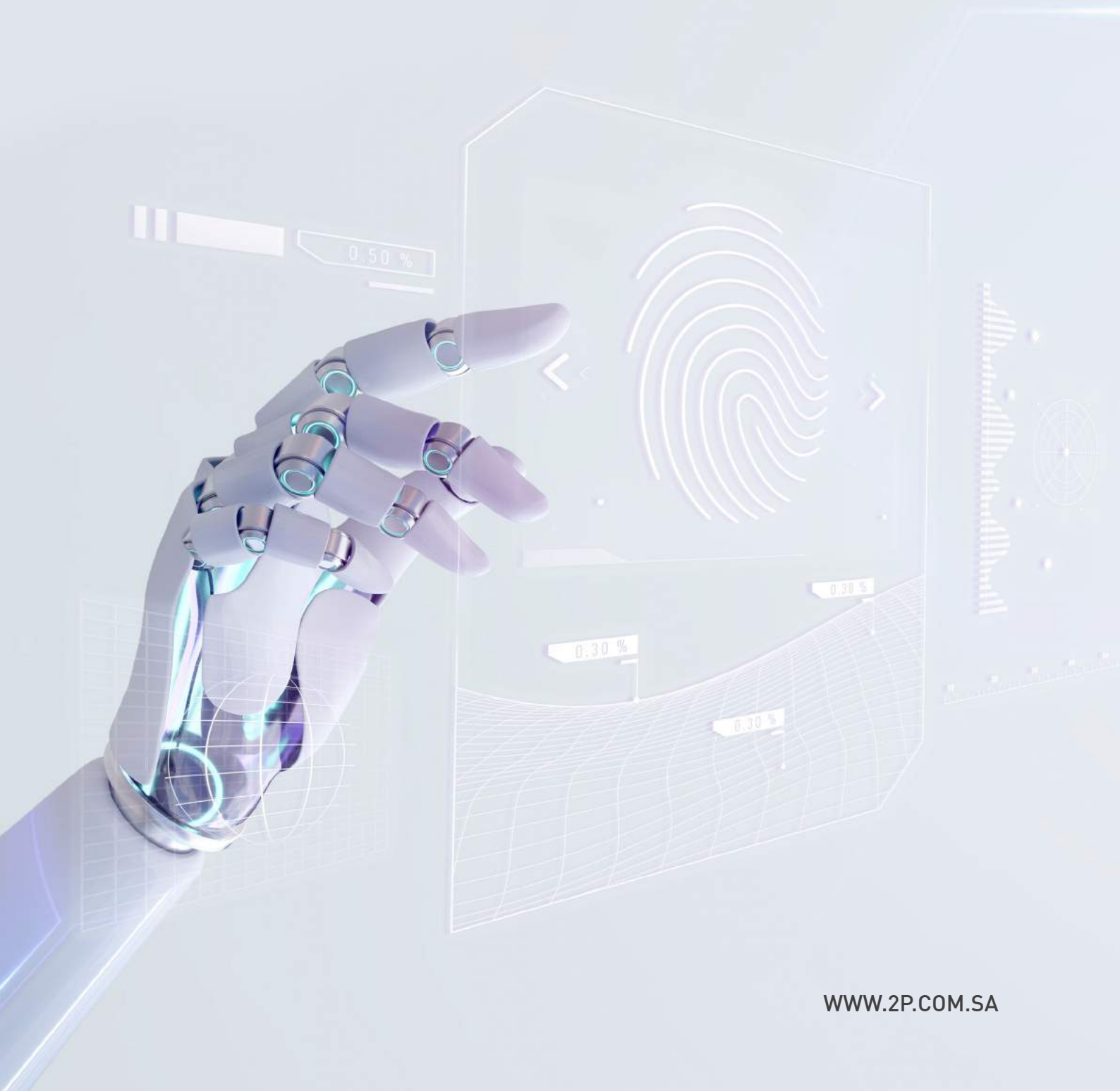



إشعار هام

تحتوي نشرة الإصدار هذه على معلومات مفصلة تتعلق بالشركة وأسهم الطرح، وعند التقدم بطلب الاكتتاب في أسهم الطرح، ستتم معاملة المستثمرين من الفئات المشاركة والأفراد على أساس أن طلباتهم تستند إلى المعلومات الواردة في هذه النشرة والتي يمكن الحصول على نسخ منها من خلال زيارة الموقع الإلكتروني للشركة (www.2p.com.sa) أو الموقع الإلكتروني لهيئة السوق المالية (www.cma.org.sa) أو الموقع الإلكتروني للسوق المالية السعودية (تداول) (www.saudiexchange.sa) أو الموقع الإلكتروني للمستشار المالي ومدير الاكتتاب ومدير سجل اكتتاب المؤسسات ومنتدى التغطية (www.sfc.sa).

وقد قامت الشركة بتعيين شركة السعودي الفرنسي كابيتال كمستشار مالي لها فيما يخص الطرح (ويشار إليها فيما بعد بـ«المستشار المالي»)، ومدير سجل اكتتاب المؤسسات («مدير سجل اكتتاب المؤسسات») ومدير للاكتتاب («مدير الاكتتاب»)، ومنتدى لتغطية الطرح («منتدى التغطية») فيما يتعلق بالأسهم المطروحة للاكتتاب المشار إليها في هذه النشرة (للمزيد من المعلومات، يرجى مراجعة القسم ١٣ «التعهد بتغطية الطرح» من هذه النشرة).

تحتوي هذه النشرة على معلومات تم تقديمها حسب متطلبات قواعد طرح الأوراق المالية والالتزامات المستمرة الصادرة عن الهيئة، وقواعد الإدراج الخاصة بالسوق المالية، ويتحمل أعضاء مجلس إدارة الشركة الذين تظهر أسماؤهم في الصفحة (د) في الجدول ١: «مجلس إدارة الشركة»، مجتمعين ومنفردين، كامل المسؤولية عن دقة المعلومات الواردة في هذه النشرة، ويؤكدون حسب علمهم واعتقادهم وبعد إجراء جميع الدراسات الممكنة إلى الحد المعقول أنه لا توجد أية وقائع أخرى يمكن أن يؤدي عدم تضمينها في هذه النشرة إلى جعل أية إفادة واردة فيها مضللة.

وعلى الرغم من قيام الشركة بإجراء كافة الدراسات المعقولة للتحري عن دقة المعلومات التي تضمنتها هذه النشرة كما في تاريخ إصدارها، إلا أن جزءاً كبيراً من المعلومات الواردة في هذه النشرة المتعلقة بالقطاع والسوق التي تعمل فيه الشركة تم الحصول عليها من مصادر خارجية. ومع أنه لا يوجد لدى الشركة أو أي من مستشاريها الذين تظهر أسماؤهم في الصفحات من (و) إلى (ز) من هذه النشرة (ويشار إليهم جميعاً مع المستشار المالي بـ«المستشارون») أي سبب للاعتقاد بأن المعلومات المتعلقة بالسوق والقطاع غير دقيقة في جوهرها، إلا أنه لم يتم التحقق من هذه المعلومات بشكل مستقل من قبل الشركة أو أي من المستشارين، وبالتالي لا يمكن تقديم أي تأكيد أو ضمان بشأن دقة أي من هذه المعلومات أو اكتمالها.

إن المعلومات الواردة في هذه النشرة كما في تاريخ إصدارها عرضة للتغير. وعلى وجه الخصوص، فإن الوضع المالي للشركة وقيمة أسهم الطرح يمكن أن تتأثر بشكل سلبي نتيجة للتطورات المستقبلية مثل عوامل التضخم ومعدلات الفائدة والضرائب أو غيرها من العوامل الاقتصادية والسياسية أو العوامل الخارجية عن نطاق سيطرة الشركة (للمزيد من المعلومات، يرجى مراجعة القسم ٢ «عوامل المخاطرة»). ولا يجوز اعتبار تقديم هذه النشرة أو أية معلومات شفوية أو خطية متعلقة بأسهم الطرح أو تفسيرها أو الاعتماد عليها بأي شكل من الأشكال، على أنه وعد أو تأكيد أو إقرار بشأن تحقيق أي إيرادات أو نتائج أو أحداث مستقبلية.

لا يجوز اعتبار هذه النشرة بمثابة توصية من جانب الشركة أو أعضاء مجلس إدارتها أو الجهات المستلمة أو أي من المستشارين، للمشاركة في عملية الاكتتاب في أسهم الطرح. وتعتبر المعلومات الواردة في هذه النشرة ذات طبيعة عامة وتم إعدادها دون الأخذ في الاعتبار أهداف الاستثمار الفردية أو الوضع المالي أو الاحتياجات الاستثمارية الخاصة للأشخاص الراغبين في الاستثمار بأسهم الطرح. ويتحمل كل مستلم لهذه النشرة أو مطلع عليها - من أي مصدر معتمد لها - قبل اتخاذ قراره بالاستثمار مسؤولية الحصول على استشارة مهنية مستقلة من قبل مستشار مالي مرخص له من الهيئة بخصوص الطرح لتقييم مدى ملاءمة فرصة الاستثمار والمعلومات الواردة في هذه النشرة للأهداف والأوضاع والاحتياجات المالية الخاصة به، بما في ذلك مزايا ومخاطر الاستثمار في أسهم الطرح، إذ أن الاستثمار في أسهم الطرح قد يكون مناسباً لبعض المستثمرين وغير مناسب للبعض الآخر. ويجب على المستثمرين المحتملين عدم الاعتماد على قرار ورؤية طرف آخر في الاستثمار أو عدم الاستثمار كأساس للدراسة المفترض قيامهم بها فيما يخص فرصتهم للاستثمار أو على الظروف الفردية لأولئك المستثمرين.

يقتصر الاكتتاب في أسهم الطرح على شريحتين من المستثمرين هما:

الشريحة (أ): الفئات المشاركة: وتشمل هذه الشريحة الفئات التي يحق لها المشاركة في عملية بناء سجل الأوامر وفقاً لتعليمات بناء سجل الأوامر (للمزيد من المعلومات، الرجاء مراجعة القسم ١ «التعريفات والمصطلحات»).

الشريحة (ب): المكتتبين الأفراد: وتشمل هذه الشريحة الأشخاص السعوديين الطبيعيين، بما في ذلك المرأة السعودية المطلقة أو الأرملة التي لها أولاد قصر من زوج غير سعودي - حيث يحق لها أن تكتتب باسمها أو بأسماء أولادها القصر لصالحها شريطة أن تقدم ما يثبت أنها مطلقة أو أرملة وما يثبت أمومتها للأولاد القصر، وأي شخص طبيعي غير سعودي مقيم أو مواطني دول مجلس التعاون الخليجي العربي ممن لديهم حساباً بنكيًا لدى الجهات المستلمة، ويحق لهم فتح حساب استثماري، ويعد لاغياً اكتتاب من اكتتب باسم مطلقة، وإذا ثبت القيام بعملية من هذا النوع فسيطبق النظام بحق المكتتب الفرد الذي قام بتقديم الطلب. وفي حال تم الاكتتاب مرتين، سوف يعتبر الاكتتاب الثاني لاغياً وسيتم أخذ الاكتتاب الأول فقط في الاعتبار.



يُحظر صراحة توزيع هذه النشرة أو بيع أسهم الطرح لأي شخص في أي دولة أخرى غير المملكة، باستثناء فئة المؤسسات المالية الأجنبية المؤهلة / أو المستثمرين الأجانب من خلال إبرام اتفاقيات مبادلة، على أن يتم مراعاة الأنظمة والتعليمات المنظمة لذلك. يتعين على جميع مستلمي هذه النشرة الاطلاع على كافة القيود النظامية التي تتعلق بالطرح وبيع أسهم الطرح ومراعاة التقيد بها. يتعين على كل مكتتب فرد مؤهل وجهة مشاركة مؤهلة قراءة هذه النشرة بالكامل والتماس المشورة من المحامين، والمستشارين الماليين، وأي مستشارين مهنيين تابعين لهم فيما يخص الاعتبارات النظامية، والضريبية، والتنظيمية، والاقتصادية المتعلقة باستثمارهم في الأسهم، وسوف يتحملون شخصياً الرسوم المرتبطة بتلك المشورة المستمدة من المحامين، والمحاسبين، وغيرهم من المستشارين التابعين لهم فيما يخص كافة المسائل المرتبطة بالاستثمار في أسهم الشركة. ولا يمكن تقديم أي ضمانات من ناحية تحقيق الأرباح.

معلومات عن القطاع والسوق

تم الحصول على المعلومات والبيانات الواردة في القسم ٣ «لمحة عامة على السوق» من تقرير دراسة السوق المعدة للشركة بتاريخ ١٩/٠٩/١٤٤٣هـ (الموافق ٢٠/٠٤/٢٠٢٢م) من قبل شركة أي دي سي السعودية («مستشار دراسة السوق») فيما يتعلق بالقطاع الذي تعمل فيه الشركة («دراسة السوق»).

شركة أي دي سي السعودية هي جهة تابعة لمجموعة أي دي جي، وهي إحدى الشركات المستقلة المتخصصة في تقديم خدمات أبحاث السوق الاستراتيجية، وذات نطاق واسع من العملاء. وقد تأسست في عام ١٩٦٤م ويقع مقرها الرئيسي في مدينة بوسطن، الولايات المتحدة الأمريكية.

إن مستشار دراسة السوق لا يملك مباشرة أو من خلال أي شركة من شركاته التابعة أو شركائه الزميلة أو الشركاء فيه أو مساهميه أو أعضاء مجلس إدارته أو مدراءه أو أي من أقاربهم أية أسهم أو مصلحة من أي نوع في الشركة أو شركاتها التابعة حتى تاريخ هذه النشرة، وقد أعطى مستشار دراسة السوق موافقته الخطية على استعمال اسمه وشعاره وإفادته ومعلومات السوق والبيانات المقدمة من قبله للشركة بالشكل الوارد في هذه النشرة ولم يتم سحب تلك الموافقة حتى تاريخ هذه النشرة.

مع مراعاة ما ورد بالصفحة (ج) «التوقعات والإفادات المستقبلية»، يعتقد أعضاء مجلس الإدارة بأن المعلومات والبيانات الخاصة بدراسة السوق الواردة في هذه النشرة والتي تم الحصول عليها من مصادر أخرى، بما في ذلك المعلومات التي تم الحصول عليها من مستشار دراسة السوق، هي معلومات وبيانات يمكن الاعتماد عليها، إلا أنه لم يتم التحقق من هذه المعلومات بشكل مستقل من قبل الشركة ولا من قبل أعضاء مجلس إدارتها أو مستشاريها أو المساهمين البائعين، وبالتالي لا يتحمل أي من هذه الأطراف أي مسؤولية عن دقة أو اكتمال أي من هذه المعلومات.

المعلومات المالية

تم إعداد القوائم المالية المدققة للسنوات المالية المنتهية بتاريخ ٣١ ديسمبر ٢٠١٩م و٢٠٢٠م و٢٠٢١م والقوائم المالية المفحوصة لفترة الثلاثة أشهر المنتهية بتاريخ ٣١ مارس ٢٠٢٢م وفقاً للمعايير الدولية للتقرير المالي (IFRS) المعتمدة في المملكة العربية السعودية والمعايير والإصدارات الأخرى المعتمدة من الهيئة السعودية للمراجعين والمحاسبين (SOCPA)، وتم مراجعتها / فحصها من قبل شركة المحاسبين المتضامنون للعام ٢٠١٩م وشركة بيكر تيلي م ك م وشركاه لعامي ٢٠٢٠م و٢٠٢١م لفترة الثلاثة أشهر المنتهية بتاريخ ٣١ مارس ٢٠٢٢م («مراجع الحسابات») على النحو الوارد في تقارير المراجعة الصادرة حولها، وقد تم تضمين هذه القوائم المالية في القسم ١٩ «القوائم المالية وتقارير المحاسب القانوني». تم استخراج المعلومات المالية للسنة المالية المنتهية في ٣١ ديسمبر ٢٠١٩م من المعلومات المالية المقارنة المدرجة في القوائم المالية للشركة للسنة المالية المنتهية في ٣١ ديسمبر ٢٠٢١م، والتي تتضمن بعض التعديلات في المعلومات المالية للسنة المالية المنتهية في ٣١ ديسمبر ٢٠١٩م و٣١ ديسمبر ٢٠٢٠م والمشار إليها في القوائم المالية للشركة للسنة المالية المنتهية في ٣١ ديسمبر ٢٠٢١م.

وتقوم الشركة بإصدار قوائمها المالية بالريال السعودي. وابتداءً من السنة المالية المنتهية بتاريخ ٣١ ديسمبر ٢٠١٨م، أعدت الشركة قوائمها المالية المطلوبة نظاماً وفقاً للمعايير الدولية للتقرير المالي (IFRS) المعتمدة في المملكة والمعايير والإصدارات الأخرى المعتمدة من الهيئة السعودية للمراجعين والمحاسبين (SOCPA) (للمزيد من المعلومات حول المعلومات المالية للشركة، يرجى الاطلاع على القسم ٦ «المعلومات المالية ومناقشة وتحليل الإدارة».

إن المعلومات المالية والإحصائية التي تحتوي عليها هذه النشرة عرضة للتقريب من خلال جبرها لأقرب عدد صحيح، وعليه فإنه في حال تم جمع الأرقام الواردة في الجداول، قد يظهر اختلاف بسيط في الأرقام المذكورة في القوائم المالية المدققة مقارنة بتلك المذكورة في هذه النشرة.

ما لم ينص على خلاف ذلك صراحة في هذه النشرة، تشمل أي إشارة إلى «السنة» أو «السنوات» إلى سنوات ميلادية.



التوقعات والإفادات المستقبلية

لقد تم إعداد التوقعات الواردة في هذه النشرة بناءً على افتراضات مبنية على معلومات الشركة حسب خبرتها في السوق، بالإضافة إلى معلومات السوق المتاحة للعامّة. وقد تختلف ظروف التشغيل المستقبلية عن الافتراضات المستخدمة، وبالتالي فإنه لا يوجد ضمان أو تأكيد فيما يتعلق بدقة أي من هذه التوقعات أو اكتمالها. وتؤكد الشركة بأن الإفادات الواردة في هذه النشرة تمت بناءً على العناية المهنية اللازمة.

تمثل بعض التوقعات والإفادات الواردة في هذه النشرة «إفادات مستقبلية». ويستدل على هذه الإفادات المستقبلية من خلال استخدام بعض الكلمات المستقبلية مثل «تعتزم» أو «تخطط» أو «تقدر» أو «تعتقد» أو «تتوقع» أو «يتوقع» أو «يمكن» أو «من الممكن» أو «سيكون» أو «يفترض» أو «مُتوقع» أو الصيغ النافية لهذه المفردات وغيرها من المفردات المقاربة أو المشابهة لها في المعنى. وتعكس هذه الإفادات المستقبلية وجهة نظر الشركة وإدارتها حالياً فيما يتعلق بالأحداث المستقبلية، ولكنها لا تشكل ضماناً للأداء المستقبلي. وهناك العديد من العوامل التي قد تؤدي إلى اختلاف كبير عن النتائج الفعلية أو الأداء الفعلي أو الإنجازات الفعلية التي تحققها الشركة عما كان متوقعاً صراحةً أو ضمناً في الإفادات المذكورة. وتحتوي أقسام أخرى من هذه النشرة على وصف أكثر تفصيلاً لبعض المخاطر أو العوامل التي يمكن أن تؤدي إلى مثل هذا الاختلاف (فضلاً راجع القسم ٢ «عوامل المخاطرة» من هذه النشرة). وإذا تحقق واحد أو أكثر من هذه المخاطر أو الأمور غير المؤكدة، أو إذا ثبت عدم صحة أو دقة أي من الافتراضات التي تم الاعتماد عليها، فإن النتائج الفعلية للشركة قد تختلف بصورة جوهرية عن النتائج المذكورة في هذه النشرة على أنها مقدرّة أو معتقده أو متوقعة أو مخطط لها.

ومع مراعاة متطلبات قواعد طرح الأوراق المالية والالتزامات المستمرة، يتعين على الشركة تقديم نشرة إصدار تكميلية إلى الهيئة في أي وقت بعد نشر هذه النشرة وقبل اكتمال الطرح، إذا تبين لها أي مما يلي:

أ. وجود تغيير مهم في أمور جوهرية واردة في هذه النشرة، أو أي مستند مطلوب بموجب قواعد طرح الأوراق المالية والالتزامات المستمرة.

ب. ظهور أي مسائل مهمة كان يجب تضمينها في نشرة الإصدار هذه.

وفيما عدا العاليتين المذكورتين، فإن الشركة لا تعتزم تحديث أو تعديل أي معلومات متعلقة بالقطاع أو السوق أو الإفادات المستقبلية الواردة في هذه النشرة، سواء كان ذلك نتيجة معلومات جديدة أو أحداث مستقبلية أو خلاف ذلك. ونتيجة لما تقدم وللمخاطر والافتراضات والأمور الاحتمالية والافتراضات الأخرى، فإن الأحداث والظروف المستقبلية المبينة في هذه النشرة قد لا تحدث على النحو الذي تتوقعه الشركة أو قد لا تحدث إطلاقاً. وعليه فيجب على المستثمرين المحتملين دراسة جميع الإفادات المستقبلية على ضوء هذه التفسيرات وعدم الاعتماد على تلك الإفادات بشكل أساسي. كافة الإفادات الخطية والشفهية اللاحقة والصادرة من الشركة أو من أشخاص نيابةً عن الشركة هي خاضعة بمجملها إلى العبارات التحذيرية الواردة أعلاه أو تلك الواردة في أقسام أخرى من نشرة الإصدار هذه.

التعريفات والمصطلحات

للاطلاع على تفسير بعض العبارات والمصطلحات الواردة في هذه النشرة، يرجى مراجعة القسم ١ «التعريفات والمصطلحات» من هذه النشرة.

نوع وتنسيق الأرقام الموجودة في النشرة

أعدت هذه النشرة باستخدام الأرقام العربية، وهي (٠،١،٢،٣،٤،٥،٦،٧،٨،٩). وتم تنسيق بعض الأرقام على أن تكتب بالتعداد العشري، والذي توضع فيه نقطة عشرية إلى يمين الخانة العشرية ذات القيمة الأساسية، فإن لكل خانة يمين هذه النقطة العشرية لها قيمة أساسية واحد على عشرة - عشر - قيمة الخانة السابقة لها من اليسار، عليه فإن الرقم (٤، ١٢٣) يمثل العدد مئة وثلاثة وعشرون وأربعة أعشار.

أحكام عامة

تم تقريب بعض الأرقام الواردة في هذه النشرة من خلال جبرها لأقرب عدد صحيح، وبالتالي فإن الأرقام المبينة لنفس الفئة المقدمة في جداول مختلفة قد تختلف قليلاً، كما أن الأرقام الإجمالية الواردة في بعض الجداول قد لا تكون حاصل الجمع الحسابي للأرقام التي تسبقها نظراً لهذا التقريب. في هذه النشرة تم ذكر التواريخ الهجرية مع التواريخ الميلادية الموافقة لها، عند الاقتضاء. ويتم إعداد التقويم الهجري بالاستناد إلى دورات القمر المرتقبة. ولكن يتم تحديد بداية كل شهر من خلال المراقبة والمشاهدة الفعلية للقمر. ولهذا السبب، غالباً ما تكون التحويلات من التقويم الهجري إلى التقويم الميلادي عرضة لتباينات تُقدّر بيوم واحد أو بضعة أيام. فضلاً عن ذلك، إن أي إشارة إلى «سنة» أو «سنوات» هي إشارة إلى سنوات ميلادية، ما لم تحدد هذه النشرة صراحةً خلاف ذلك.



دليل الشركة

مجلس إدارة الشركة

الجدول (١): مجلس إدارة الشركة

الرقم	الاسم	المنصب	الجنسية	الصفة	نسب الملكية المباشرة		نسب الملكية غير المباشرة ^١		تاريخ التعيين ^٢
					قبل الطرح	بعد الطرح	قبل الطرح	بعد الطرح	
١	ناصر عبدالله محمد البسام	رئيس مجلس الإدارة	سعودي	غير تنفيذي / غير مستقل	١٣%	٩,١٠%	١٦,٣٠%	١١,٤١%	٢٠٢١/١٢/١٩ م
٢	طارق عبد الله حسن النعيم	نائب رئيس مجلس الإدارة	سعودي	غير تنفيذي / مستقل	-	-	-	-	٢٠٢١/١٢/١٩ م
٣	يوسف محمد منيع الخليوي	عضو	سعودي	غير تنفيذي / مستقل	-	-	-	-	٢٠٢١/١٢/١٩ م
٤	إحسان عدنان أحمد دغمان	عضو / الرئيس التنفيذي	فلسطيني	تنفيذي / غير مستقل	-	-	-	-	٢٠٢١/١٢/١٩ م
٥	فهد إبراهيم يعقوب الحسين	عضو	سعودي	غير تنفيذي / مستقل	-	-	-	-	٢٠٢١/١٢/١٩ م
٦	سليمان عبدالرحمن محمد فطاني	عضو	سعودي	غير تنفيذي / مستقل	-	-	-	-	٢٠٢١/١٢/١٩ م

المصدر: الشركة

(١) النسب تقريبيه للملكية المباشرة وغير المباشرة.

(٢) التواريخ الواردة في هذا الجدول هي تواريخ بداية تعيين أعضاء مجلس الإدارة للدورة الحالية للمجلس. وتوضح السير الذاتية لأعضاء مجلس الإدارة الواردة في القسم ٥-٢-٣ «السير الذاتية لأعضاء مجلس الإدارة وأمين المجلس» وتواريخ تعيين كل منهم في مجلس الإدارة أو في أي منصب آخر.

(٣) يمتلك ناصر عبدالله محمد البسام نسبة ملكية غير مباشرة قدرها ١٦,٣٠% قبل الطرح نتيجة نسبة ملكية قدرها ٥٠% في شركة الأمل للأعمال والاستثمار التجاري التي تملك ٣٢,٦٠% من أسهم الشركة.

إن أمين سر الشركة الحالي هو أحمد عبدالعزيز عبدالله الجمعة، ولا يمتلك أي أسهم في الشركة.



عنوان الشركة وممثلوها وأمين سر مجلس إدارتها

عنوان الشركة

شركة العرض المتقن
Perfect Presentation

شركة العرض المتقن للخدمات التجارية
حي الخزامى، شارع الامام محمد بن سعود،
ص.ب: ١٠٥٥٢، الرياض ١١٦٥١
المملكة العربية السعودية
هاتف: ٥١٠ ٩٩٨٨ (١١) ٩٦٦
فاكس: ٢١٥ ٠٢٢٢ (١١) ٩٦٦
الموقع الإلكتروني: www.2p.com.sa
البريد الإلكتروني: Info@2p.com.sa

أمين سر مجلس الإدارة	ممثلا الشركة	ممثلا الشركة
<p>أحمد عبدالعزيز عبدالله الجمعة شركة العرض المتقن للخدمات التجارية حي الخزامى، شارع الامام محمد بن سعود، ص.ب: ١٠٥٥٢، الرياض ١١٦٥١ المملكة العربية السعودية هاتف: ٥١٠ ٩٩٨٨ (١١) ٩٦٦ فاكس: ٢١٥ ٠٢٢٢ (١١) ٩٦٦ الموقع الإلكتروني: www.2p.com.sa البريد الإلكتروني: a.aljumah@2p.com.sa</p>	<p>إحسان عدنان أحمد دغمان الرئيس التنفيذي شركة العرض المتقن للخدمات التجارية حي الخزامى، شارع الإمام محمد بن سعود، ص.ب: ١٠٥٥٢، الرياض ١١٦٥١ المملكة العربية السعودية هاتف: ٥١٠ ٩٩٨٨ (١١) ٩٦٦ فاكس: ٢١٥ ٠٢٢٢ (١١) ٩٦٦ الموقع الإلكتروني: www.2p.com.sa البريد الإلكتروني: edoughman@2p.com.sa</p>	<p>ناصر عبدالله محمد البسام رئيس مجلس الإدارة شركة العرض المتقن للخدمات التجارية حي الخزامى، شارع الإمام محمد بن سعود، ص.ب: ١٠٥٥٢، الرياض ١١٦٥١ المملكة العربية السعودية هاتف: ٥١٠ ٩٩٨٨ (١١) ٩٦٦ فاكس: ٢١٥ ٠٢٢٢ (١١) ٩٦٦ الموقع الإلكتروني: www.2p.com.sa البريد الإلكتروني: nbassam@2p.com.sa</p>

سوق الأسهم

تداول السعودية
Saudi Exchange

شركة تداول السعودية (تداول)
طريق الملك فهد - العليا ٦٨٩٧
وحدة رقم: ١٥
الرياض ١٢٢١١ - ٣٣٨٨
المملكة العربية السعودية
هاتف: ١٩١٩ ٩٢٠٠٠ (١١) ٩٦٦
فاكس: ٢١٨٩١٣٣ (١١) ٩٦٦
الموقع الإلكتروني: www.saudiexchange.sa
البريد الإلكتروني: csc@tadawul.com.sa

مسجل الأسهم

من مجموعة تداول السعودية
From Saudi Tadawul Group

شركة مركز ايداع الأوراق المالية
طريق الملك فهد - العليا ٦٨٩٧
وحدة رقم ١١، الرياض ١٢٢١١ - ٣٣٨٨
المملكة العربية السعودية
هاتف: ٩٢٠٠٢٦٠٠٠
الموقع الإلكتروني: www.edaa.com.sa
البريد الإلكتروني: cc@edaa.com.sa



المستشارون

المستشار المالي ومدير سجل اکتتاب المؤسسات و متعهد التغطية ومدير الاکتتاب

السعودي الفرنسي كابيتال
Saudi Fransi Capital



شركة السعودي الفرنسي كابيتال

طريق الملك فهد ٨٠٩٢

الرياض ٣٧٣٥-١٢٣١٢

ص.ب ٢٣٤٥٤، الرياض ١١٤٢٦

المملكة العربية السعودية

هاتف: ٠٠٩٦٦١١٢٨٢٦٦٦٦

فاكس: ٠٠٩٦٦١١٢٨٢٦٦٢٣

الموقع الإلكتروني: www.sfc.sa

البريد الإلكتروني: 2P.IPO@fransicapital.com.sa

المستشار القانوني للمصدر

مكتب مقرن بن محمد الشعلان للمحاماة
The Law Office of Megren M. Al-Shaalan

مكتب مقرن بن محمد الشعلان للمحاماة

بوابة الأعمال

مبنى رقم ٢٦، منطقة ج

طريق المطار

ص.ب ١٠٨٠، الرياض ١١٤٣١

المملكة العربية السعودية

هاتف: +٩٦٦ (١١) ٤١٦٧٣٠٠

فاكس: +٩٦٦ (١١) ٤١٦٧٣٩٩

الموقع الإلكتروني: www.alshaalanlaw.com

البريد الإلكتروني: mas@alshaalanlaw.com

مستشار العناية المهنية اللازمة المالي



شركة برايس ووتر هاوس كوبرز محاسبون قانونيون

برج المملكة، طريق الملك فهد

ص.ب ٨٢٨٢

الرياض ١١٤٨٢، المملكة العربية السعودية

هاتف: +٩٦٦ (١١) ٢١١ ٠٤٠٠

فاكس: +٩٦٦ (١١) ٢١١ ٠٤٠١

الموقع الإلكتروني: www.pwc.com/middle-east

البريد الإلكتروني: mer__project-ambition@pwc.com

مستشار السوق



شركة آي دي سي السعودية

مكتب ٤٠١، الدور ٤، بوابة ١

جاليري مول، طريق الإمام محمد بن سعود

الرياض ١١٤٢٥، المملكة العربية السعودية

هاتف: +٩٦٦١١٤٣٤٨٢٨٢

فاكس: +٩٦٦١١٤٣٤٨٢٠٠

الموقع الإلكتروني: www.idc.com/mea

البريد الإلكتروني: jkhalil@idc.com



المحاسب القانوني لعامي ٢٠٢٠م و٢٠٢١م وفترة الثلاثة أشهر المنتهية بتاريخ ٣١ مارس ٢٠٢٢م



شركة بيكر تيلي م ك م وشركاه
الجنح رقم ١
طريق عثمان بن عفان
ص.ب. ٣٠٠٤٦٧
التعاون، الرياض ٤٢٦٠ - ١٢٧٦
الرياض ١١٢٧٢ المملكة العربية السعودية
هاتف: +٩٦٦١١٨٣٥١٦٠٠
فاكس: +٩٦٦١١٤٥٥٦٩١٥
الموقع الإلكتروني: www.bakertilly.global
البريد الإلكتروني: mago@bakertillyjfc.co

المحاسب القانوني لعام ٢٠١٩م



شركة المحاسبون المتضامنون
مبنى المحاسبون المتضامنون، الدور الأول
طريق الأمير نايف بن عبدالعزيز
ص.ب. ٦٠٩٣٠
الرياض ١٢٢٧١ المملكة العربية السعودية
هاتف: +٩٦٦١١٤٦٠٢٥٥١
فاكس: +٩٦٦١١٤٦٠٢٤٧٠
الموقع الإلكتروني: www.aacpa.com.sa
البريد الإلكتروني: info@aacpa.com.sa

ملاحظة:

قدم كل من المستشارين والمحاسب القانوني المذكورة أسمائهم أعلام موافقتهم الكتابية على الإشارة إلى أسمائهم وعناوينهم وشعاراتهم ونشر إفاداتهم في هذه النشرة بالشكل الوارد فيها ولم يتم أي منهم بسحب موافقته حتى تاريخ هذه النشرة، لا يمتلك أي من هذه الجهات أو العاملين فيها - من ضمن فريق العمل القائم على تقديم خدمات للشركة - أو أقاربهم أي أسهم في الشركة وليس لأي منهم مصلحة من أي نوع كانت في الشركة كما في تاريخ هذه النشرة بما قد يؤثر على استقلاليتهم.



الجهات المستلمة

 <p>البنك السعودي الفرنسي Banque Saudi Fransi</p>	<p>البنك السعودي الفرنسي طريق الملك سعود ص ب ٥٦٠٠٦ الرياض ١١٥٥٤ المملكة العربية السعودية هاتف: ٢٨٩ ٠٠٠٠ (١١) ٩٦٦ فاكس: ٤٠٣ ٤٦٢١ (١١) ٩٦٦ الموقع الإلكتروني: www.alfransi.com.sa البريد الإلكتروني: communications@alfransi.com.sa</p>
 <p>بنك الرياض Riyad Bank</p>	<p>بنك الرياض طريق الدائري الشرقي ص.ب. ٢٢٦٢٢ الرياض ١١٦١٤ المملكة العربية السعودية هاتف: ٤٠١ ٣٠٣٠ (١١) ٩٦٦ فاكس: ٤٠٣ ٠٠١٦ (١١) ٩٦٦ الموقع الإلكتروني: www.riyadbank.com البريد الإلكتروني: customer-care@riyadbank.com</p>
 <p>انب</p>	<p>البنك العربي الوطني طريق الملك فيصل ص.ب. ٩٨٠٢ الرياض ١١٤٢٣ المملكة العربية السعودية هاتف: ٤٠٢ ٩٠٠٠ (١١) ٩٦٦ فاكس: ٤٠٤ ٧٥٣٥ (١١) ٩٦٦ الموقع الإلكتروني: www.anb.com.sa البريد الإلكتروني: info@anb.com.sa</p>



ملخص الطرح

يهدف ملخص الطرح هذا إلى تقديم خلفية موجزة عن المعلومات الواردة في هذه النشرة. وعليه، فإن هذا الملخص لا يحتوي على كافة المعلومات التي قد تكون مهمة بالنسبة للمستثمرين المحتملين. ولذلك، فإنه يجب قراءة هذا الملخص كمقدمة لهذه النشرة وينبغي على المستثمرين المحتملين قراءة ومراجعة هذه النشرة بالكامل، ويجب أن يبني أي قرار يتعلق بالاستثمار في أسهم الطرح من قبل المستثمرين المحتملين مع الأخذ بعين الاعتبار كافة المعلومات في هذه النشرة ككل.

وعلى وجه الخصوص، فإنه من الضروري مراعاة ما ورد في قسم «إشعار هام» في الصفحة (أ) والقسم ٢ «عوامل المخاطرة» قبل اتخاذ أي قرار بالاستثمار في أسهم الطرح.

<p>تأسست الشركة كمؤسسة فردية باسم «مؤسسة مكتب العرض المتقن للخدمات التجارية» يملكها ناصر عبدالله محمد البسام، مقيدة بالسجل التجاري بمدينة الرياض برقم ١٠١٠١٨٩٥٦٢ وتاريخ ١٠/٠٧/٢٠١٤ هـ (الموافق ٠٨/٠٨/٢٠١٤ م)، وعنوانها المسجل هو طريق الإمام محمد بن سعود، حي الخزامي، ص.ب. ١٠٥٥٢٣، الرياض ١٢٥٧٢، المملكة العربية السعودية، وبرأس مال قدره خمسة وعشرين ألف (٢٥,٠٠٠) ريال سعودي. وبتاريخ ٢٥/١٠/٢٠١٤ هـ (الموافق ٠٨/١٢/٢٠١٤ م)، تحولت «مؤسسة مكتب العرض المتقن للخدمات التجارية» إلى شركة ذات مسؤولية محدودة يملكها كل من: فواز سليمان عبدالعزيز الراجحي، وصالح إبراهيم حمد المزروع، وناصر عبدالله محمد البسام، وذلك باسم «العرض المتقن للخدمات التجارية» بموجب السجل التجاري رقم ١٠١٠٢٠٣٦٩٣ الصادر بتاريخ ٢٥/١٠/٢٠١٤ هـ (الموافق ٠٨/١٢/٢٠١٤ م) في مدينة الرياض، وبرأس مال قدره خمسمائة ألف (٥٠٠,٠٠٠) ريال سعودي مقسم إلى خمسمائة (٥٠٠) حصة وقيمة اسمية قدرها ألف (١,٠٠٠) ريال سعودي للحصة الواحدة. بتاريخ ٢٧/١٢/٢٠١٤ هـ (الموافق ١٧/٠١/٢٠١٧ م)، تم زيادة رأس مال الشركة ليصبح تسعمائة وعشرين ألف (٩٢٠,٠٠٠) ريال سعودي مقسم إلى تسعمائة وعشرين (٩٢٠) حصة بقيمة اسمية قدرها ألف (١,٠٠٠) ريال سعودي للحصة الواحدة من خلال إصدار حصص نقدية جديدة بقيمة أربعمائة وعشرين ألف (٤٢٠,٠٠٠) ريال سعودي تم الوفاء بها عن طريق الحساب الجاري للشركاء، بموجب الشهادة الصادرة من المحاسب القانوني بهذا الخصوص. كما وتم دخول شركاء جدد وهما زياد عبدالعزيز عبدالله الجلال وشركة الأصول الذهبية للاستثمارات من خلال شراء كامل الحصص التابعة لفواز سليمان عبدالعزيز الراجحي. وبتاريخ ٠٣/١١/٢٠١٤ هـ (الموافق ١٢/١١/٢٠١٧ م)، تنازلت شركة الأصول الذهبية للاستثمارات عن كامل حصصها في الشركة لكل من صالح إبراهيم حمد المزروع وناصر عبدالله محمد البسام. كما وتنازل الأخير عن جزء من حصصه لزياد عبدالعزيز عبدالله الجلال. وتم زيادة رأس مال الشركة ليصبح مليون (١,٠٠٠,٠٠٠) ريال سعودي مقسم إلى ألف (١,٠٠٠) حصة بقيمة اسمية قدرها ألف (١,٠٠٠) ريال سعودي للحصة الواحدة من خلال تحويل مبلغ ثمانين ألف (٨٠,٠٠٠) ريال سعودي من حساب «الأرباح المبقاة» للشركة، كما في تاريخ ١١/٠٣/٢٠١٧ م، بموجب الشهادة الصادرة من المحاسب القانوني بهذا الخصوص. وبتاريخ ٠٥/٠٥/٢٠١٩ هـ (الموافق ١٠/٠٥/٢٠١٨ م)، تنازل كل من صالح إبراهيم حمد المزروع وناصر عبدالله محمد البسام عن كامل حصصهما في الشركة لشركة الأمتل للأعمال والاستثمار التجاري. وبتاريخ ١٨/٠٨/٢٠١٤ هـ (الموافق ٢٣/٠٤/٢٠١٩ م)، تنازل زياد عبدالعزيز عبدالله الجلال عن كامل حصصه في الشركة لصالح إبراهيم حمد المزروع وناصر عبدالله محمد البسام. وبتاريخ ٢٧/٠١/٢٠١٤ هـ (الموافق ٢٦/٠٩/٢٠١٩ م)، تم زيادة رأس مال الشركة ليصبح عشرين مليون (٢٠,٠٠٠,٠٠٠) ريال سعودي مقسم إلى ألف (١,٠٠٠) حصة بقيمة اسمية قدرها عشرين (٢٠,٠٠٠) ريال سعودي للحصة الواحدة من خلال تحويل مبلغ ثمانية عشر مليون وخمسمائة ألف (١٨,٥٠٠,٠٠٠) ريال سعودي من حساب «الأرباح المبقاة» ومبلغ خمسمائة ألف (٥٠٠,٠٠٠) ريال سعودي من حساب «الاحتياطي النظامي» للشركة، كما في تاريخ ٣١/١٠/٢٠١٩ م، بموجب الشهادة الصادرة من المحاسب القانوني بهذا الخصوص. وبموجب قرار وزارة التجارة رقم ٧٧٢ الصادر بتاريخ ١٦/٠٥/٢٠١٤ هـ (الموافق ٢٠/١٢/٢٠١٤ م)، تحولت الشركة من شركة ذات مسؤولية محدودة إلى شركة مساهمة سعودية مقفلة برأس مال قدره عشرين مليون (٢٠,٠٠٠,٠٠٠) ريال سعودي مقسم إلى مليوني (٢٠,٠٠٠,٠٠٠) سهم عادي وقيمة اسمية قدرها عشرة (١٠) ريالات سعودية للسهم الواحد مدفوعة بالكامل. وبتاريخ ٢٤/٠٨/٢٠١٤ هـ (الموافق ٢٧/٠٣/٢٠٢٢ م)، وافقت الجمعية العامة غير العادية للشركة على زيادة رأس مال الشركة من عشرين مليون (٢٠,٠٠٠,٠٠٠) ريال سعودي إلى مائة وخمسين مليون (١٥٠,٠٠٠,٠٠٠) وذلك من خلال رسملة ستة ملايين (٦,٠٠٠,٠٠٠) ريال سعودي من الاحتياطي النظامي ومبلغ المساهمة الإضافية في رأس المال والبالغة ستة ملايين وستمائة وسبعين ألف وثلاثمائة وإحدى عشر (٦,٦٧٠,٣١١) ريال سعودي، ومبلغ مائة وسبعة عشر مليون وثلاثمائة وتسعة وعشرين ألف وستمائة وتسعة وثمانين (١١٧,٣٢٩,٦٨٩) ريال سعودي من الأرباح المبقاة، وذلك وفقاً لشهادة مراقب الحسابات.</p> <p>(للمزيد من المعلومات، يرجى مراجعة القسم ٤-٥ «تاريخ الشركة وتطور رأس مالها والتغيرات في هيكل الملكية»).</p>	<p>اسم الشركة ووصفها وتأسيسها</p>
<p>تمثل أنشطة الشركة وفقاً لنظامها الأساسي في:</p> <p>تصميم واجهة وتجربة المستخدم، تقنيات الروبوت، تقنيات الواقع الافتراضي والمعزز، تطوير التطبيقات، تقنيات الذكاء الاصطناعي، حلول التقنية المالية، تقديم خدمة إدارة ومراقبة شبكات الاتصالات والمعلومات، تصميم وبرمجة البرمجيات الخاصة، تحليل النظم، تقديم خدمات الرسائل القصيرة، تقديم خدمة مراكز الاتصال، التسجيل لتقديم خدمات الحوسبة السحابية، تقنيات البيانات الضخمة وعلم وتحليل البيانات، تقديم خدمات تقنية المعلومات والاتصالات المقدمة عبر الحوسبة السحابية، إصلاح وصيانة الحواسيب الشخصية والمحمولة (بجميع أنواعها وأحجامها)، إصلاح وصيانة الطابعات والمساحات الضوئية، إصلاح وصيانة الشاشات، لوحة المفاتيح، الفأرة، وغيرها من ملحقات مشابهة، إصلاح وصيانة المحركات والأنظمة وأجهزة تخزين المعلومات الثابتة والمحمولة، إصلاح وصيانة أجهزة الاتصالات العسكرية.</p> <p>وتمارس الشركة أعمالها بموجب ترخيص تقديم خدمة مراكز الاتصال وترخيص تقديم خدمة الرسائل القصيرة (SMS) صادرين من هيئة الاتصالات وتقنية المعلومات، والتي تنتهي صلاحيتها في تاريخ ١٦/٠٤/٢٠١٤ هـ (الموافق ١٦/٠٤/٢٠٢١ م) و٢١/١٢/٢٠١٤ هـ (الموافق ٢٠/٠٧/٢٠٢٢ م)، على التوالي.</p>	<p>أنشطة الشركة</p>



يوضح الجدول الآتي أسماء كبار المساهمين الذين يملكون ما نسبته ٥% أو أكثر من أسهم الشركة، بعد الطرح، ونسب ملكيتهم في الشركة قبل الطرح وبعده:

الجدول (٢): كبار المساهمين ونسب ملكيتهم في الشركة قبل وبعد الطرح

بعد الطرح			قبل الطرح			اسم المساهم
نسبة الملكية المباشرة	القيمة الاسمية (ريال سعودي)	عدد الأسهم	نسبة الملكية المباشرة	القيمة الاسمية (ريال سعودي)	عدد الأسهم	
٢٢,٨٢%	١٠	٣,٤٢٣,٠٠٠	٢٢,٦%	١٠	٤,٨٩٠,٠٠٠	شركة الأمثل للأعمال والاستثمار التجاري
٩,١٠%	١٠	١,٣٦٥,٠٠٠	١٣%	١٠	١,٩٥٠,٠٠٠	صالح إبراهيم حمد المزروع
٩,١٠%	١٠	١,٣٦٥,٠٠٠	١٣%	١٠	١,٩٥٠,٠٠٠	ناصر عبدالله محمد البسام

المساهمون البائعون / كبار المساهمين

رأس مال الشركة قبل الطرح وبعده ١٥٠,٠٠٠,٠٠٠ ريال سعودي وسيبقى كذلك بعد الطرح.

إجمالي عدد الأسهم المصدرة قبل الطرح وبعده ١٥٠,٠٠٠,٠٠٠ سهماً عادياً مدفوعة القيمة بالكامل وسيبقى كذلك بعد الطرح.

القيمة الاسمية للسهم عشرة (١٠) ريالات سعودية للسهم الواحد.

الطرح طرحت أربعة مليون وخمسمائة ألف (٤,٥٠٠,٠٠٠) سهم عادي بقيمة اسمية مدفوعة بالكامل قدرها عشر (١٠) ريالات سعودية للسهم الواحد، تمثل نسبة ٣٠% من رأس مال الشركة بسعر طرح (●) ريال سعودي للسهم الواحد.

إجمالي عدد أسهم الطرح ٤,٥٠٠,٠٠٠ سهم عادي مدفوعة القيمة بالكامل.

نسبة أسهم الطرح من إجمالي عدد الأسهم المصدرة تمثل أسهم الطرح ٣٠% من إجمالي أسهم الشركة.

سعر الطرح (●) ريال سعودي للسهم الواحد.

إجمالي قيمة أسهم الطرح (●) ريال سعودي

استخدام متحصلات الطرح سوف يتم توزيع صافي المتحصلات البالغة حوالي (●) ريال سعودي بعد خصم مصاريف الطرح المقدرة بـ (٢٧,٠٠٠,٠٠٠) ريال سعودي على المساهمين البائعين، وفقاً لنسبة ملكية كل منهم في أسهم الطرح. كما أنه لن تحصل الشركة على أي جزء من صافي المتحصلات (للمزيد من المعلومات، يرجى مراجعة القسم ٨- «استخدام متحصلات الطرح»).

عدد أسهم الطرح المتعهد بتغطيتها ٤,٥٠٠,٠٠٠ سهم عادي.

إجمالي المبلغ المتعهد بتغطيته (●) ريال سعودي.

يفتقر الاكتتاب في أسهم الطرح على شريحتين من المستثمرين هما:

الشريحة (أ) الفئات المشاركة: وتشمل هذه الشريحة الفئات التي يحق لها المشاركة في عملية بناء سجل الأوامر وفقاً لتعليمات بناء سجل الأوامر وتخصيص الأسهم في الاكتتابات الأولية الصادرة عن الهيئة (للمزيد من المعلومات، يرجى مراجعة القسم ١٧ «شروط وأحكام الاكتتاب»). ويبلغ عدد أسهم الطرح التي سيتم تخصيصها للفئات المشاركة بشكل مبدئي ٤,٥٠٠,٠٠٠ سهم تمثل ما نسبته (١٠٠%) من إجمالي أسهم الطرح. في حال وجود طلب كاف من قبل المكتتبين الأفراد بالاكتتاب في الأسهم المخصصة لهم في أسهم الطرح، يحق للمستشار المالي تخفيض عدد أسهم الطرح المخصصة للفئات المشاركة إلى أربعة مليون وخمسين ألف (٤,٥٠٠,٠٠٠) سهم كحد أدنى والتي تمثل نسبة تسعون بالمائة ٩٠% من إجمالي أسهم الطرح. وسيتم تحديد عدد ونسبة أسهم الطرح التي سيتم تخصيصها للفئات المشاركة من قبل المستشار المالي بالتشاور مع الشركة باستخدام آلية التخصيص الاختيارية.

فئات المستثمرين المستهدفين

الشريحة (ب): المكتتبون الأفراد: وتشمل هذه الشريحة الأشخاص السعوديين الطبيعيين، بما في ذلك المرأة السعودية المطلقة أو الأرملة التي لها أولاد قصر من زوج غير سعودي - حيث يحق لها أن تكتتب باسمها أو بأسماء أولادها القصر لصالحها شريطة أن تقدم ما يثبت أنها مطلقة أو أرملة وما يثبت أمومتها للأولاد القصر - وأي شخص طبيعي غير سعودي مقيم أو مواطني دول مجلس التعاون الخليجي العربي ممن لديهم حساباً بنكيًا لدى إحدى الجهات المستلمة، ويحق لهم فتح حساب استثماري (ويشار إليهم فيما بعد مجتمعين بـ «المكتتبين الأفراد» ولكل منهم بـ «المكتتب الفرد»، ويشار إليهم مع الفئات المشاركة المؤسسات المكتتبه بـ «المكتتبين»)، ويعد لاغياً اكتتاب من اكتتب باسم مطلقته، وإذا ثبت القيام بعملية من هذا النوع فسيطبق النظام بحق مقدم الطلب. وفي حال تم الاكتتاب مرتين، سوف يعتبر الاكتتاب الثاني لاغياً وسيتم أخذ الاكتتاب الأول فقط في الاعتبار. وسيتم تخصيص أربع مائة وخمسين ألف (٤٥٠,٠٠٠) سهم من أسهم الطرح كحد أقصى للمكتتبين الأفراد، أي بما يعادل نسبة ١٠% من إجمالي أسهم الطرح. وفي حال عدم اكتتاب المكتتبين الأفراد بكامل عدد أسهم الطرح المخصصة لهم، فيحق للمستشار المالي تخفيض عدد الأسهم المخصصة للمكتتبين الأفراد لتتناسب مع عدد الأسهم التي تم الاكتتاب بها من قبل هؤلاء المكتتبين.



إجمالي عدد أسهم الطرح لكل فئة من فئات المستثمرين المستهدفين	
عدد الأسهم المطروحة لفئات المشاركة	٤,٥٠٠,٠٠٠ سهم عادي، تمثل نسبة ١٠٪ من إجمالي أسهم الطرح. علماً بأنه في حال وجود طلب كافٍ من قبل المكتتبين الأفراد وقيام الفئات المشاركة بالاشتراك بالاشتراك في الأسهم المخصصة لهم في أسهم الطرح، يحق للمستشار المالي تخفيض عدد أسهم الطرح المخصصة للفئات المشاركة إلى ٤,٠٥٠,٠٠٠ سهم كحد أدنى والتي تمثل نسبة ٩٠٪ إجمالي من أسهم الطرح.
عدد الأسهم المطروحة للمكتتبين الأفراد	أربعمائة وخمسين ألف (٤٥٠,٠٠٠) سهم عادي كحد أقصى، تمثل نسبة ١٠٪ من إجمالي أسهم الطرح.
طريقة الاكتتاب لكل فئة من فئات المستثمرين المستهدفين	
طريقة الاكتتاب لفئات المشاركة	يحق للفئات المشاركة (للمزيد من المعلومات، يرجى مراجعة القسم ١ «التعريفات والمصطلحات») التقدم بطلبات الاكتتاب أثناء فترة عملية بناء سجل الأوامر من خلال استمارة الطلب التي سيقوم المستشار المالي ومدير سجل اكتتاب المؤسسات بتوفيرها وفقاً للتعليمات المبينة في القسم ١٧ «شروط وأحكام الاكتتاب». وعلى الفئات المشاركة تعبئة نموذج طلب اكتتاب الفئات المشاركة بعد تخصيص أسهم الطرح بناء على عدد الأسهم المخصصة لهم بشكل مبدئي.
طريقة الاكتتاب للمكتتبين الأفراد	سيتم توفير نماذج طلب اكتتاب الأفراد خلال فترة الطرح للمكتتبين الأفراد لدى فروع ومواقع كافة الجهات المستلمة الإلكترونية ويجب تعبئة نماذج طلب اكتتاب الأفراد وفقاً للتعليمات المبينة في القسم ١٧ «شروط وأحكام الاكتتاب». بإمكان المكتتبين الأفراد الذين اشتركوا في إحدى الاكتتابات التي جرت مؤخراً في المملكة الاكتتاب عن طريق الإنترنت أو الهاتف المصرفي أو أجهزة الصراف الآلي (ATM) التابعة لفروع الجهات المستلمة التي تقدم أي من تلك الخدمات شريطة أن (أ) يكون لدى المكتتب حساب بنكي لدى إحدى الجهات المستلمة التي تقدم مثل هذه الخدمات، و(ب) لا يكون قد طرأ أي تغيير على المعلومات الخاصة بالمكتتب الفرد منذ اكتتابه في آخر طرح عام أولي، (ج) أن يكون لدى المكتتبون الأفراد من غير السعوديين أو مواطني دول مجلس التعاون حساب لدى إحدى مؤسسات السوق المالية التي تقدم مثل هذه الخدمة.
الحد الأدنى لعدد الأسهم التي يمكن الاكتتاب فيها لكل فئة من فئات المستثمرين المستهدفين	
الحد الأدنى للاكتتاب لفئات المشاركة	٥٠,٠٠٠ سهم
الحد الأدنى للاكتتاب للمكتتبين الأفراد	١٠ أسهم
قيمة الحد الأدنى لعدد الأسهم التي يمكن الاكتتاب فيها لكل فئة من فئات المستثمرين المستهدفين	
قيمة الحد الأدنى للاكتتاب لفئات المشاركة	● ريال سعودي
قيمة الحد الأدنى للاكتتاب للمكتتبين الأفراد	● ريال سعودي
الحد الأقصى لعدد الأسهم التي يمكن الاكتتاب فيها لكل فئة من فئات المستثمرين المستهدفين	
الحد الأقصى للاكتتاب لفئات المشاركة	٧٤٩,٩٩٩ سهم
الحد الأقصى للاكتتاب للمكتتبين الأفراد	٢٥٠,٠٠٠ سهم
قيمة الحد الأقصى لعدد الأسهم التي يمكن الاكتتاب فيها لكل فئة من فئات المستثمرين المستهدفين	
قيمة الحد الأقصى للاكتتاب لفئات المشاركة	● ريال سعودي
قيمة الحد الأقصى للاكتتاب للمكتتبين الأفراد	● ريال سعودي
طريقة تخصيص أسهم الطرح ورد الفائض لكل فئة من فئات المستثمرين المستهدفين	
تخصيص أسهم الطرح لفئات المشاركة	سيتم تخصيص أسهم الطرح بشكل نهائي للفئات المشاركة، وفقاً لما يراه المستشار المالي مناسباً بالتنسيق مع الشركة باستخدام آلية التخصيص الاختيارية، بعد إتمام عملية اكتتاب الأفراد. ويبلغ عدد أسهم الطرح التي سيتم تخصيصها مبدئياً لفئات المشاركة أربعة مليون وخمسمائة ألف (٤,٥٠٠,٠٠٠) سهم تمثل نسبة ١٠٪ من إجمالي عدد أسهم الطرح، علماً بأنه في حال وجود طلب كافٍ من قبل المكتتبين الأفراد، يحق للمستشار المالي تخفيض عدد أسهم الطرح المخصصة لفئات المشاركة إلى أربعة مليون وخمسين ألف (٤,٠٥٠,٠٠٠) سهم لتمثل ما نسبته ٩٠٪ من إجمالي أسهم الطرح بعد إتمام عملية اكتتاب الأفراد.
تخصيص أسهم الطرح للمكتتبين الأفراد	يتوقع أن يتم الانتهاء من تخصيص أسهم الطرح للمكتتبين الأفراد خلال فترة لا تتجاوز ١٤/٠٤/١٤٤٤هـ (الموافق ١١/٠٨/٢٠٢٢م). علماً بأن الحد الأدنى للتخصيص لكل مكتتب فرد هو ١٠ أسهم، وسيتم تخصيص ما يتبقى من أسهم الطرح، إن وجدت، على أساس تناسبي بناءً على نسبة ما طلبه كل مكتتب إلى إجمالي الأسهم المطلوب للاكتتاب فيها. وفي حال تجاوز عدد المكتتبين الأفراد خمسة وأربعين ألف (٤٥,٠٠٠) مكتتب فرد، فإن الشركة لا تضمن الحد الأدنى للتخصيص، وسيتم التخصيص وفقاً لما يحدده المستشار المالي بالتشاور مع الشركة.
رد فائض أموال الاكتتاب	سوف يتم إعادة فائض الاكتتاب (إن وجد) إلى المكتتبين الأفراد دون خصم أي عمولات أو استقطاعات من الجهات المستلمة، كما هو محدد في نموذج طلب اكتتاب الأفراد. وسيتم الإعلان عن عملية التخصيص النهائي ورد الفائض (إن وجد) في موعد أقصاه يوم الثلاثاء بتاريخ ١٤/٠٤/١٤٤٤هـ (الموافق ١١/٠٨/٢٠٢٢م)، (للمزيد من المعلومات، يرجى مراجعة القسم ١٧-٥ «التخصيص ورد الفائض»).



فترة الطرح	تبدأ فترة الطرح يوم الثلاثاء بتاريخ ٠٧/٠٤/١٤٤٤هـ (الموافق ١١/٠١/٢٠٢٢م) ومدتها يوم عمل واحد (١). (للمزيد من المعلومات، يرجى مراجعة الجدول ٣: «الجدول الزمني المتوقع للطرح» والقسم ١٧ «شروط وأحكام الاكتتاب».
توزيع الأرباح	تستحق أسهم الطرح نصيبها من أية أرباح تعلن عنها الشركة وتدفعها اعتباراً من تاريخ هذه النشرة والسنوات المالية التالية (للمزيد من المعلومات، يرجى مراجعة القسم ٧ «سياسة توزيع الأرباح»).
حقوق التصويت	جميع أسهم الشركة هي أسهم عادية من فئة واحدة، ولا تخول الأسهم ممارسة أي حقوق تصويت تفضيلية، حيث أنه لكل مساهم صوت واحد عن كل سهم في الجمعيات العامة، ويجوز للمساهم تفويض شخص آخر، من غير أعضاء مجلس إدارة الشركة أو موظفين الشركة لينوب عنه في حضور اجتماعات الجمعية العامة والتصويت على قراراتها (للمزيد من المعلومات، يرجى مراجعة القسم ١٢-١٢ «ملخص النظام الأساسي للشركة»).
القيود المفروضة على الأسهم (فترة الحظر)	يخضع كبار المساهمين الموضحين في الجدول رقم الجدول ٢: «كبار المساهمين ونسب ملكيتهم في الشركة قبل وبعد الطرح»، لفترة حظر مدتها ستة (٦) أشهر من تاريخ بدء تداول أسهم الشركة في السوق المالية («فترة الحظر») لا يجوز لهم التصرف في أسهمهم خلال تلك الفترة. وبعد فترة الحظر يحق لكبار المساهمين التصرف في أسهمهم دون الحاجة إلى الحصول على موافقة مسبقة من الهيئة.
إدراج الأسهم وتداولها	لم يسبق إدراج أسهم الشركة في أي سوق للأسهم سواء داخل المملكة أو خارجها قبل طرحها للاكتتاب العام. وقد تقدمت الشركة بطلب للهيئة لتسجيل وطرح الأسهم، وللسوق المالية لقبول إدراج الأسهم، وقد تم تقديم كافة المستندات المؤيدة التي طلبتها الهيئة والسوق المالية وتم الاستيفاء بالمتطلبات كافة بما فيها متطلبات إدراج الشركة في السوق المالية، وتم الحصول على جميع الموافقات المتعلقة بعملية الطرح، بما في ذلك هذه النشرة. ومن المتوقع أن يبدأ تداول الأسهم في السوق المالية بعد الانتهاء من عملية تخصيص الأسهم واستيفاء جميع المتطلبات النظامية ذات العلاقة (للمزيد من المعلومات، يرجى مراجعة الجدول ٢: «الجدول الزمني المتوقع للطرح»).
عوامل المخاطرة	ينطوي الاستثمار في أسهم الطرح على مخاطر معينة. ويمكن تصنيف هذه المخاطر إلى: (أ) المخاطر المرتبطة بأنشطة الشركة وعملياتها، (ب) المخاطر المرتبطة بالسوق والقطاع والبيئة التنظيمية، و(ج) المخاطر المرتبطة بأسهم الطرح. وقد تم استعراض هذه المخاطر في القسم ٢ «عوامل المخاطرة» من هذه النشرة، ويجب دراستها بعناية قبل اتخاذ أي قرار استثماري فيما يتعلق بأسهم الطرح.
مصاريف الطرح	تقدر المصاريف الخاصة بالطرح بحوالي (٢٧,٠٠٠,٠٠٠) ريال سعودي، تشمل أتعاب المستشار المالي ومدير سجل اكتتاب المؤسسات ومدير الاكتتاب ومنتدى التغطية، والجهات المستلمة، وأتعاب المستشار القانوني ومستشار العناية المالية ومستشار دراسة السوق، ومصاريف التسويق والترتيب والطباعة والتوزيع، بالإضافة إلى رسوم أخرى تتعلق بعملية الطرح. وسوف يتحمل المساهمون البائعون كامل مصاريف الطرح والتي سيتم خصمها من متحصلات الطرح.
المستشار المالي ومدير سجل اكتتاب المؤسسات ومدير الاكتتاب ومنتدى التغطية	شركة السعودي الفرنسي كابيتال طريق الملك فهد ٨٠٩٢ الرياض ٢٧٣٥-١٢٣١٣ ص.ب. ٢٣٤٥٤، الرياض ١١٤٢٦ المملكة العربية السعودية هاتف: ٠٠٩٦٦١١٢٨٢٦٦٦٦ فاكس: ٠٠٩٦٦١١٢٨٢٦٨٢٣ الموقع الإلكتروني: www.sfc.sa البريد الإلكتروني: 2PIPO@francicapital.com.sa

ملاحظة: يجب دراسة قسم «إشعار هام» في الصفحة رقم (أ) والقسم ٢ «عوامل المخاطرة» من هذه النشرة بعناية تامة قبل اتخاذ أي قرار يتعلق بالاستثمار في أسهم الطرح.



التواريخ المهمة وإجراءات الاكتتاب

الجدول (٣): الجدول الزمني المتوقع للطرح

الجدول الزمني المتوقع للطرح والاكتتاب	
التاريخ	الإجراء
خمسة (٥) أيام عمل تبدأ من يوم الثلاثاء بتاريخ ١٤٤٤/٠٢/٢٢ هـ (الموافق ٢٠٢٢/١٠/١٨ م) وحتى نهاية يوم الاثنين بتاريخ ١٤٤٤/٠٢/٢٨ هـ (الموافق ٢٠٢٢/١٠/٢٤ م).	فترة تسجيل الطلبات للفئات المشاركة وعملية بناء سجل الأوامر
مدتها يوم عمل واحد (١) تبدأ يوم الثلاثاء بتاريخ ١٤٤٤/٠٤/٠٧ هـ (الموافق ٢٠٢٢/١١/٠١ م).	فترة اكتتاب المكتتبين الأفراد
يوم الخميس بتاريخ ١٤٤٤/٠٤/٠٢ هـ (الموافق ٢٠٢٢/١٠/٢٧ م).	آخر موعد لتقديم نماذج طلبات الاكتتاب للفئات المشاركة بناءً على عدد الأسهم التي تم تخصيصها مبدئياً لكل منهم
يوم الثلاثاء بتاريخ ١٤٤٤/٠٤/٠٧ هـ (الموافق ٢٠٢٢/١١/٠١ م).	آخر موعد لسداد قيمة الاكتتاب للفئات المشاركة بناءً على عدد الأسهم التي تم تخصيصها مبدئياً لكل منهم
يوم الثلاثاء بتاريخ ١٤٤٤/٠٤/٠٧ هـ (الموافق ٢٠٢٢/١١/٠١ م).	آخر موعد لتقديم نماذج طلبات الاكتتاب وسداد قيمة الاكتتاب (للمكتتبين الأفراد)
في موعد أقصاه يوم الثلاثاء بتاريخ ١٤٤٤/٠٤/١٤ هـ (الموافق ٢٠٢٢/١١/٠٨ م).	الإعلان عن التخصيص النهائي لأسهم الطرح
في موعد أقصاه يوم الثلاثاء بتاريخ ١٤٤٤/٠٤/١٤ هـ (الموافق ٢٠٢٢/١١/٠٨ م).	إعادة مبالغ الاكتتاب الفائضة (إن وجدت)
يتوقع أن يبدأ تداول أسهم الشركة في السوق بعد استيفاء جميع المتطلبات والانتهاج من جميع الإجراءات النظامية ذات العلاقة. وسيتم الإعلان عن بدء تداول الأسهم في الصحف المحلية وموقع تداول الإلكتروني (www.saudiexchange.sa).	التاريخ المتوقع لبدء تداول الأسهم

ملاحظة: الجدول الزمني والتواريخ أعلاه تقريبية. وسوف يُعلن عن التواريخ الفعلية في الصحف اليومية المحلية وعلى الموقع الإلكتروني للسوق المالية (www.saudiexchange.com.sa)، والموقع الإلكتروني للمستشار المالي (www.sfc.sa)، والموقع الإلكتروني للشركة (www.2P.com.sa).

كيفية التقدم بطلب الاكتتاب

يقتصر الاكتتاب على الأسهم المطروحة للاكتتاب على المجموعتين التاليتين من المستثمرين:

- **الشريحة (أ): الفئات المشاركة:** وتشمل هذه الشريحة الفئات التي يحق لها المشاركة في عملية بناء سجل الأوامر وفقاً لتعليمات بناء سجل الأوامر (للمزيد من المعلومات، يرجى مراجعة القسم ١ «التعريفات والمصطلحات»).
- **الشريحة (ب): المكتتبين الأفراد:** وتشمل هذه الشريحة الأشخاص السعوديين الطبيعيين، بما في ذلك المرأة السعودية المطلقة أو الأرملة التي لها أولاد قصر من زوج غير سعودي - حيث يحق لها أن تكتب باسمها أو بأسماء أولادها القصر لصالحها شريطة أن تقدم ما يثبت أنها مطلقة أو أرملة وما يثبت أمومتها للأولاد القصر، وأي شخص طبيعي غير سعودي مقيم أو مواطني دول مجلس التعاون الخليجي العربي ممن لديهم حساباً بنكياً لدى الجهات المستلمة، ويحق لهم فتح حساب استثماري، ويعد لاغياً اكتتاب من اكتتب باسم مطلقة، وإذا ثبت القيام بعملية من هذا النوع فسيطبق النظام يحق المكتتب الفرد الذي قام بتقديم الطلب. وفي حال تم الاكتتاب مرتين، سوف يعتبر الاكتتاب الثاني لاغياً وسيتم أخذ الاكتتاب الأول فقط في الاعتبار.

وفيما يلي نبذة مختصرة عن طريقة اكتتاب الفئات المشاركة والمكتتبين الأفراد:

أ. الفئات المشاركة

يمكن لفئات المشاركة الحصول على استمارات الطلب من مدير سجل اكتتاب المؤسسات أثناء مدة بناء سجل الأوامر، والحصول على نموذج طلب اكتتاب الفئات المشاركة من مدير اكتتاب المؤسسات بعد التخصيص المبدئي. ويقوم مدير سجل اكتتاب المؤسسات - بعد الحصول على موافقة الهيئة - بعرض أسهم الطرح على الفئات المشاركة وذلك خلال مدة بناء سجل الأوامر فقط. وتبدأ عملية اكتتاب الفئات المشاركة أثناء فترة الطرح التي تشمل كذلك المكتتبين الأفراد وذلك وفقاً للشروط والتعليمات المفصلة في نماذج طلب اكتتاب الفئات المشاركة. ويجب تسليم نموذج طلب اكتتاب موقع إلى مدير سجل اكتتاب المؤسسات، بحيث يمثل نموذج طلب اكتتاب الفئات المشاركة اتفاقاً ملزماً بين المساهمين البائعين والفئة المشاركة مقدمة الطلب.

ب. المكتتبون الأفراد

سيتم توفير نماذج طلب اكتتاب الأفراد خلال فترة طرح المكتتبين الأفراد لدى الفروع و/أو المواقع الإلكترونية للجهات المستلمة التي تقدم هذه الخدمة، ويمكن للمكتتبين الأفراد الاكتتاب عن طريق الإنترنت والهاتف المصرفي أو أجهزة الصراف الآلي (ATM) التابعة للجهات المستلمة التي تقدم هذه الخدمات للمكتتبين الأفراد شريطة:

- أن يكون للمكتتب الفرد حساب بنكي لدى الجهة المستلمة التي تقدم هذه الخدمات.
- ألا يكون قد طرأت أي تغييرات على المعلومات أو البيانات الخاصة بالمكتتب الفرد (بحذف أو إضافة أحد أفراد عائلته) منذ كتابته في آخر طرح أولي.
- أن يكون لدى المكتتبون الأفراد من غير السعوديين أو مواطني دول مجلس التعاون حساب لدى إحدى مؤسسات السوق المالية التي تقدم مثل هذه الخدمة.

يجب تعبئة نماذج طلب اكتتاب الأفراد وفقاً للتعليمات الواردة في القسم ١٧ «شروط وأحكام الاكتتاب»، وعلى كل مقدم طلب أن يكمل جميع بنود نموذج طلب اكتتاب ذات الصلة. تحتفظ الشركة بالحق في رفض أي طلب اكتتاب بصورة كلية أو جزئية في حالة عدم استيفائه لأي من شروط وأحكام الاكتتاب. وفي حال تم تقديم نموذج طلب اكتتاب الأفراد مرتين، يعتبر التقديم الثاني لاغياً ويتم أخذ التقديم الأول فقط بالاعتبار. ولا يسمح بإجراء أي تعديلات على نموذج طلب اكتتاب الأفراد أو سحبه بعد أن يتم تقديمه. ويعتبر نموذج طلب اكتتاب الأفراد في حال تسليمه عرضاً ملزماً بين المكتتب ذي العلاقة والمساهمين البائعين.

سوف يتم إعادة فائض الاكتتاب، إن وجد، لحساب المكتتب الفرد الرئيسي لدى الجهة المستلمة التي خصمت قيمة الاكتتاب منه ابتداءً، ودون خصم أي عمولات أو استقطاعات من قبل مدير الاكتتاب أو الجهات المستلمة، علماً بأن قيمة الاكتتاب لا ترد نقداً ولا يجوز للمكتتب أن يطلب تحويلها إلى حساب طرف آخر.

(للمزيد من المعلومات حول اكتتاب المكتتبين الأفراد أو الفئات المشاركة، يرجى مراجعة القسم ١٧ «شروط وأحكام الاكتتاب»).



١- ملخص المعلومات الأساسية

يتضمن ملخص المعلومات الأساسية هذا لمحة عامة عن المعلومات الواردة في هذه النشرة، إلا أن هذا الملخص لا يشمل على جميع المعلومات التي قد تهم المستثمرين الذين يرغبون بالمشاركة في عملية الاكتتاب. وبالتالي، يجب اعتبار هذا الملخص مجرد مقدمة لهذه النشرة، وينصح كل مستثمر يطلع على هذه النشرة قراءتها بأكملها وأن يستند في قراره بالاستثمار في أسهم الطرح على قراءة وتحليل هذه النشرة بأكملها، خاصة قسم «إشعار هام» في الصفحة رقم (أ) والقسم ٢ «عوامل المخاطرة».

١-١ نبذة عامة عن الشركة

١-١-١ تاريخ الشركة

تأسست الشركة كمؤسسة فردية باسم «مؤسسة مكتب العرض المتمن للخدمات التجارية» يملكها ناصر عبدالله محمد البسام، مقيدة بالسجل التجاري بمدينة الرياض برقم ١٠١٨٩٥٦٣ وتاريخ ٠٣/٠٧/١٤٢٤هـ (الموافق ٢١/٠٨/٢٠٠٣م)، وعنوانها المسجل هو طريق الإمام محمد بن سعود، حي الخزامي، ص.ب. ١٠٥٥٢٣، الرياض ١٢٥٧٢، المملكة العربية السعودية، وبرأس مال قدره خمسة وعشرين ألف (٢٥,٠٠٠) ريال سعودي. وبتاريخ ٢٥/١٠/١٤٢٥هـ (الموافق ٠٨/١٢/٢٠٠٤م)، تحولت «مؤسسة مكتب العرض المتمن للخدمات التجارية» إلى شركة ذات مسؤولية محدودة يملكها كل من: فواز سليمان عبدالعزيز الراجحي، وصالح إبراهيم حمد المزروع، وناصر عبدالله محمد البسام، وذلك باسم «العرض المتمن للخدمات التجارية» بموجب السجل التجاري رقم ١٠١٠٢٠٣٦٩٣ الصادر بتاريخ ٢٥/١٠/١٤٢٥هـ (الموافق ٠٨/١٢/٢٠٠٤م) في مدينة الرياض، وبرأس مال قدره خمسمائة ألف (٥٠٠,٠٠٠) ريال سعودي مقسم إلى خمسمائة (٥٠٠) حصة وبقيمة اسمية قدرها ألف (١,٠٠٠) ريال سعودي للحصة الواحدة. بتاريخ ٢٧/١٢/١٤٢٧هـ (الموافق ١٧/٠١/٢٠٠٧م)، تم زيادة رأس مال الشركة ليصبح تسعمائة وعشرين ألف (٩٢٠,٠٠٠) ريال سعودي مقسم إلى تسعمائة وعشرين (٩٢٠) حصة بقيمة اسمية قدرها ألف (١,٠٠٠) ريال سعودي للحصة الواحدة من خلال إصدار حصص نقدية جديدة بقيمة أربعمائة وعشرين ألف (٤٢٠,٠٠٠) ريال سعودي تم الوفاء بها عن طريق الحساب الجاري للشركاء، بموجب الشهادة الصادرة من المحاسب القانوني بهذا الخصوص. كما وتم دخول شركاء جدد وهما زياد عبدالعزيز عبدالله الجلال وشركة الأصول الذهبية للاستثمارات من خلال شراء كامل الحصص التابعة لفواز سليمان عبدالعزيز الراجحي. وبتاريخ ٠٢/١١/١٤٢٨هـ (الموافق ١٣/١١/٢٠٠٧م)، تنازلت شركة الأصول الذهبية للاستثمارات عن كامل حصصها في الشركة لكل من صالح إبراهيم حمد المزروع وناصر عبدالله محمد البسام. كما وتنازل الأخير عن جزء من حصصه لزياد عبدالعزيز عبدالله الجلال. وتم زيادة رأس مال الشركة ليصبح مليون (١,٠٠٠,٠٠٠) ريال سعودي مقسم إلى ألف (١,٠٠٠) حصة بقيمة اسمية قدرها ألف (١,٠٠٠) ريال سعودي للحصة الواحدة من خلال تحويل مبلغ ثمانين ألف (٨٠,٠٠٠) ريال سعودي من حساب «الأرباح المبقة» للشركة، كما في تاريخ ١١/٠٣/٢٠٠٧م، بموجب الشهادة الصادرة من المحاسب القانوني بهذا الخصوص. وبتاريخ ٠٥/٠٥/١٤٢٩هـ (الموافق ١٠/٠٥/٢٠٠٨م)، تنازل كل من صالح إبراهيم حمد المزروع وناصر عبدالله محمد البسام عن كامل حصصهما في الشركة لشركة الأمل للأعمال والاستثمار التجاري. وبتاريخ ١٨/٠٨/١٤٤٠هـ (الموافق ٢٣/٠٤/٢٠١٩م)، تنازل زياد عبدالعزيز عبدالله الجلال عن كامل حصصه في الشركة لصالح إبراهيم حمد المزروع وناصر عبدالله محمد البسام. وبتاريخ ٢٧/٠١/١٤٤١هـ (الموافق ٢٦/٠٩/٢٠١٩م)، تم زيادة رأس مال الشركة ليصبح عشرين مليون (٢٠,٠٠٠,٠٠٠) ريال سعودي مقسم إلى ألف (١,٠٠٠) حصة بقيمة اسمية قدرها عشرين (٢٠,٠٠٠) ريال سعودي للحصة الواحدة من خلال تحويل مبلغ ثمانية عشر مليون وخمسمائة ألف (١٨,٥٠٠,٠٠٠) ريال سعودي من حساب «الأرباح المبقة» ومبلغ خمسمائة ألف (٥٠٠,٠٠٠) ريال سعودي من حساب «الاحتياطي النظامي» للشركة، كما في تاريخ ٢١/١٠/٢٠١٩م، بموجب الشهادة الصادرة من المحاسب القانوني بهذا الخصوص. وبموجب قرار وزارة التجارة رقم ٧٧٢ الصادر بتاريخ ١٦/٠٥/١٤٤٣هـ (الموافق ٢٠/١٢/٢٠٢١م)، تحولت الشركة من شركة ذات مسؤولية محدودة إلى شركة مساهمة سعودية مغلقة برأس مال قدره عشرين مليون (٢٠,٠٠٠,٠٠٠) ريال سعودي مقسم إلى مليوني (٢,٠٠٠,٠٠٠) سهم عادي وبقيمة اسمية قدرها عشرة (١٠) ريالات سعودية للسهم الواحد مدفوعة بالكامل. وبتاريخ ٢٤/٠٨/١٤٤٣هـ (الموافق ٢٧/٠٢/٢٠٢٢م)، وافقت الجمعية العامة غير العادية للشركة على زيادة رأس مال الشركة من عشرين مليون (٢٠,٠٠٠,٠٠٠) ريال سعودي إلى مائة وخمسين مليون (١٥٠,٠٠٠,٠٠٠) وذلك من خلال رسملة ستة ملايين (٦,٠٠٠,٠٠٠) ريال سعودي من الاحتياطي النظامي ومبلغ المساهمة الإضافية في رأس المال والبالغة ستة ملايين وستمائة وسبعين ألف وثلاثمائة وإحدى عشر (٦,١٧٠,٣١١) ريال سعودي، ومبلغ مائة وسبعة عشر مليون وثلاثمائة وتسعة وعشرين ألف وستمائة وتسعة وثمانين (١١٧,٣٢٩,٦٨٩) ريال سعودي من الأرباح المبقة، وذلك وفقاً لشهادة مراقب الحسابات.

(للمزيد من المعلومات، يرجى مراجعة القسم ٤-٥ «تاريخ الشركة وتطور رأس مالها والتغيرات في هيكل الملكية»).

١-٢ الأنشطة الرئيسية

تتمثل أنشطة الشركة وفقاً لنظامها الأساسي في:

تصميم واجهة وتجربة المستخدم، تقنيات الروبوت، تقنيات الواقع الافتراضي والمعزز، تطوير التطبيقات، تقنيات الذكاء الاصطناعي، حلول التقنية المالية، تقديم خدمة إدارة ومراقبة شبكات الاتصالات والمعلومات، تصميم وبرمجة البرمجيات الخاصة، تحليل النظم، تقديم خدمات الرسائل القصيرة، تقديم خدمة مراكز الاتصال، التسجيل لتقديم خدمات الحوسبة السحابية، تقنيات البيانات الضخمة وعلم وتحليل البيانات، تقديم خدمات تقنية المعلومات والاتصالات المقدمة عبر الحوسبة السحابية، إصلاح وصيانة الحواسيب الشخصية والمحمولة (بجميع أنواعها وأحجامها)، إصلاح وصيانة الطابعات والماصات والضوئية، إصلاح وصيانة الشاشات، لوحة المفاتيح، الفأرة،



وغيرها من ملحقات مشابهة، إصلاح وصيانة المحركات والأنظمة وأجهزة تخزين المعلومات الثابتة والمحمولة، إصلاح وصيانة أجهزة الاتصالات العسكرية.

وتمارس الشركة أعمالها بموجب ترخيص تقديم خدمة مراكز الاتصال وترخيص تقديم خدمة الرسائل القصيرة (SMS) صادرين من هيئة الاتصالات وتقنية المعلومات، والتي تنتهي صلاحيتها في تاريخ ١٦/٠٤/١٤٤٦هـ (الموافق ١٩/١٠/٢٠٢١م) و ٢١/١٢/١٤٤٣هـ (الموافق ٢٠/٠٧/٢٠٢٢م)، على التوالي.

٢-١ الرؤية، والرسالة، والاستراتيجية

١-٢-١ الرؤية

المحافظة على وتعزيز موقعها كالشركة الرائدة في مجال الحلول التقنية والتحول الرقمي الذي يستهدف قطاع الأعمال.

٢-٢-١ الرسالة

توفير خدمات الحلول التقنية والتحول الرقمي تتمحور حول تلبية احتياجات السوق المتطورة.

٣-٢-١ الاستراتيجية

توفر الشركة مجموعة واسعة من الخدمات والحلول الشاملة في مجال تكنولوجيا المعلومات والاتصالات لعملائها من خلال ثلاثة وحدات أعمال متكاملة، وهي وحدة تطوير البرمجيات ووحدة التشغيل والصيانة ووحدة تجربة العميل. وتغطي كل من هذه الوحدات جزءاً مهماً من تكنولوجيا المعلومات والاتصالات والمجالات المهنية، بحيث تعمل كل منها في بيئة مترابطة ومتكاملة لتلبية متطلبات جميع العملاء بأعلى معايير الجودة والتميز في السوق.

٣-١ نقاط القوة والمزايا التنافسية

تتلخص أهم نقاط القوة الرئيسية والمزايا التنافسية للشركة في ما يلي:

أ. الخدمات الشاملة والمتكاملة One Stop Shop

يساهم تنوع وتكامل منتجات وخدمات الشركة والتطوير المستمر بتغطية كافة احتياجات العملاء الحالية والمستقبلية، حيث أن لدى الشركة ثلاثة وحدات أعمال متكاملة رئيسية، وهي: وحدة حلول البرمجيات، وحدة التشغيل والصيانة، ووحدة تجربة العميل.

ب. فريق إدارة متمرس وموظفون من ذوي الكفاءات العالية

يتألف فريق إدارة الشركة من أفراد يتمتعون بخبرات تشغيلية عالية وقدرات تنفيذية مكتسبة من خلال تعاملات مكثفة مع العملاء خلال فترة عملهم في الشركة وداخل القطاع، حيث يتمتعون بمتوسط خبرة يبلغ ١٧ عاماً في القطاع. بالإضافة إلى ذلك، تقدم الشركة برنامجاً تدريبياً عالي الجودة لجميع الموظفين لاستهداف تطوير المهارات الأساسية، مع الحفاظ أيضاً على هيكل رواتب ومكافآت تنافسي يتم تقييمه وتحديثه بانتظام من أجل مواكبة توقعات الموظفين.

ج. القدرة على مواكبة السوق

من أهم العوامل التي ساهمت في نمو الشركة هو معرفتها وفهمها العميقين لثقافة وبيئة العمل الخاصة بعملائها، في القطاعين العام والخاص على حد سواء. قد اكتسبت الشركة هذا الفهم العميق من خلال تاريخها الطويل كشركة سعودية في مجال تقنية المعلومات (منذ ٢٠٠٤م) وتطويرها لعدة منتجات تقنية منذ تأسيسها، بالإضافة إلى قدرة الشركة في استقطاب والمحافظة على موظفين وموظفات بمستوى عالي من الخبرات والكفاءات. وتوظف الشركة معرفتها المفصلة وفهمها العميق للسوق في تقديم حلول مخصصة لعملائها تلبي احتياجاتهم على أكمل وجه.

د. جوائز عالمية ومحلية

قامت الشركة بتطوير منهجيتها وإدارة المنتجات بشكل مستمر وحصلت على المرتبة الثانية في منافسة الشركات الأسرع نمواً في المملكة من جامعة هارفارد لإدارة الأعمال «Harvard Business School» والتي أقيمت على هامش المنتدى الدولي للتفاضل والمقام في وزارة الاستثمار في مدينة الرياض عام ٢٠٠٨م. وحصلت الشركة على جوائز عدة تحت عنوان «الشركات السعودية المائة الأسرع نمواً»، وعلى عدد من الشهادات.



٤-١ معلومات عن السوق

استخدمت الشركة في هذه النشرة المعلومات المتاحة للجمهور وبيانات السوق المبنية في المنشورات وأبحاث مستقلة لدراسة السوق خاصة بالقطاع، بما في ذلك المنشورات والبحوث التي أعدها مستشار دراسة السوق. استمدت الشركة ومستشار دراسة السوق تلك البيانات من بيانات السوق الخاصة بمستشار دراسة السوق.

في جميع المواضع التي تم فيها الحصول على أي معلومات من مصادر خارجية، فقد تم تحديد مصدر تلك المعلومات. تم الحصول على المعلومات الواردة في هذه النشرة من بحوث سوقية مستقلة أجرتها مصادر خارجية، وينبغي عدم الاعتماد عليها لاتخاذ أي قرار استثماري من عدمه. لا يمتلك مستشار دراسة السوق ولا أي من مساهميه أو الشركاء فيه أو شركته التابعة أو أعضاء مجلس إدارته أو مديره أو أي من أقاربهم أي أسهم أو مصلحة من أي نوع في الشركة. وقد قام مستشار دراسة السوق بإعطاء موافقته الخطية على استخدام اسمه وشعاره وإفادته ومعلومات السوق المقدمة من قبله للشركة بالشكل والصيغة المذكورين في هذه النشرة ولم يتم سحب تلك الموافقة حتى تاريخ هذه النشرة.

تنص المنشورات والتقارير المختصة بالقطاع على أن المعلومات الواردة فيها مستخلصة من مصادر يمكن بصفة عامة الاعتماد عليها وعلى حد علم الشركة ويقدر ما تستطيع التأكد منه، لم يتم حذف أي معلومات أو حقائق من شأنها جعل المعلومات الواردة غير دقيقة أو مضللة، كما لم تقم الشركة بالتحقق بصورة مستقلة من جميع الحقائق والبيانات وبالتالي لا يمكنها ضمان دقتها واكتمالها. لذا، لا تتحمل الشركة أي مسؤولية بشأن اكتمال المعلومات المتوفرة أو دقتها. ينبغي للمستثمرين المحتملين أن يكونوا على دراية بأن الإحصائيات والبيانات والقوائم والمعلومات الأخرى المتعلقة بالأسواق وحجم السوق والحصص السوقية والمركز السوقي والبيانات القطاعية الأخرى الواردة في هذه النشرة (والتوقعات والافتراضات والتقديرية المبنية على تلك المعلومات) قد لا تكون مؤشرات دقيقة للأداء المستقبلي للشركة في القطاع الذي تزاوّل فيه نشاطها. ولا تضمن البيانات الاستشرافية والتوقعات الواردة في هذا القسم الأداء المستقبلي للشركة.

يعتقد أعضاء مجلس الإدارة أن المعلومات والبيانات المقدمة من مصادر خارجية والمدرجة في هذه النشرة موثوقة، بما في ذلك المعلومات والبيانات المستمدة من التقرير المقدم من قبل مستشار دراسة السوق. ومع ذلك، لم تقم الشركة أو أعضاء مجلس الإدارة أو المساهمين الحاليين أو المستشارين بمراجعة هذه المعلومات والبيانات أو التحقق من دقتها أو اكتمالها بشكل مستقل، ولن يتحمل أي شخص منهم أي مسؤولية عن دقة هذه المعلومات والبيانات أو اكتمالها.

نظرة عامة على الاقتصاد الكلي

من المتوقع أن يُظهر الاقتصاد السعودي نمواً قوياً بدايةً من عام ٢٠٢٢م وما بعده. فالمملكة العربية السعودية هي أكبر مُنتج للنفط في العالم، حيث شكّلت عائدات النفط ٤٦٪ من الناتج المحلي الإجمالي في عام ٢٠٢١م. ويُمثّل قطاع الخدمات ٣٦٪ من الاقتصاد، بما في ذلك الخدمات الحكومية وتجارة الجملة وتجارة التجزئة وخدمات الضيافة والتمويل والتأمين والعقارات. أما النسبة المتبقية (٦٤٪) فهي تتركز في قطاعات مثل التصنيع والبناء والطاقة والمرافق والزراعة.

نظراً لأن المملكة العربية السعودية تُخطّط لتحقيق أول فائض في الميزانية منذ ٨ سنوات، فإن النمو الاقتصادي في عام ٢٠٢٢م سيكون مدفوعاً بشكل أساسي بزيادة الإيرادات النفطية، والتحسن المتوقع في الناتج المحلي الإجمالي غير النفطي للمملكة، والتعافي الاقتصادي المستمر من جائحة كوفيد-١٩، بالإضافة إلى وضع المبادرات والبرامج التي تهدف إلى تنويع الاقتصاد. ولكن، على الرغم من ارتفاع أسعار النفط الذي ساعد على تعزيز احتياطيات الدولة، تُخطّط الحكومة لاحتواء الإنفاق العام في عام ٢٠٢٢م. انتعشت أسعار النفط لتصل إلى أعلى مستوى لها خلال ثلاث سنوات، مما أدى إلى انتعاش اقتصادي أسرع من المتوقع. ومن المتوقع أن تستخدم الحكومة فوائض الإيرادات لتعزيز الاحتياطيات المحلية، ودعم صناديق ومبادرات التنمية الوطنية، وتنمية صندوق الثروة السيادي للمملكة (صندوق الاستثمارات العامة). ومن المتوقع أيضاً أن يتم توجيه هذه الأموال نحو تسريع البرامج والمشاريع الاستراتيجية التي ستؤثر على الأبعاد الاقتصادية والاجتماعية للمملكة العربية السعودية.

أدى التحول الرقمي للاقتصاد السعودي إلى خلق العديد من الفرص في السنوات الأخيرة. ومع توجه الحكومة نحو الرقمنة عبر القطاعات المختلفة، فإن إنشاء البنية التحتية الرقمية الأساسية يمكن الاقتصاد الرقمي مثل هدفًا حيويًا للمملكة. ومن المتوقع أن تحول رؤية ٢٠٣٠ المملكة إلى اقتصاد ومجتمع وأمة تعتمد على الرقمنة بشكل أكبر وتوسع مستمر في نطاق الحكومة الإلكترونية.

الجدول (٤): نظرة عامة على مؤشرات المملكة العربية السعودية

٢٠٢٠م	٢٠١٩م	٢٠١٨م	٢٠١٧م	٢٠١٦م	
٢,٥٣١,٤	٢,٦٢٩,٨	٢,٦٣١,١	٢,٥٦٨,٦	٢,٥٨٧,٨	الناتج المحلي الإجمالي بالأسعار الثابتة (٢٠١٠ = ١٠٠) (مليار ريال سعودي)
٢,٦٢٥,٤	٢,٩٧٣,٦	٢,٩٤٩,٥	٢,٥٨٢,٢	٢,٤١٨,٥	الناتج المحلي الإجمالي بالأسعار الحالية (مليار ريال سعودي)
(١١.٧٪)	٠.٨٪	١٤.٢٪	٦.٨٪	(١.٤٪)	النمو في الناتج المحلي الإجمالي
٦,٠٧,٧	٩٢٦,٣	٩٨٥,٩	٧٣٥,٣	٥٩٥,٥	الناتج المحلي الإجمالي النفطي (مليار ريال سعودي)
١,٩٩٥,٧	٢,٠٢٦,١	١,٩٤٤,٢	١,٨٢٣,٥	١,٧٩٧,٢	الناتج المحلي الإجمالي غير النفطي (مليار ريال سعودي)



٢٠٢٠م	٢٠١٩م	٢٠١٨م	٢٠١٧م	٢٠١٦م	
٧٨١,٨	٩٢٦,٨	٩٠٥,٦	٦٩١,٥	٥١٩,٤	الإيرادات الحكومية (مليار ريال سعودي)
١,٠٧٥,٧	١,٠٥٩,٤	١,٠٧٩,٥	٩٣٠	٨٣٠,٥	الإنفاق الحكومي (مليار ريال سعودي)
(٢٩٣,٩)	(١,٣٢,٦)	(١٧٣,٩)	(٢٣٨,٥)	(٣١١,١)	العجز / الفائض الحكومي (مليار ريال سعودي)
(%١١,٢)	(%٤,٥)	(%٥,٩)	(%٩,٢)	(%١٢,٩)	العجز/الفائض كنسبة مئوية من الناتج المحلي الإجمالي
%٣,٤	(%٢,١)	%٢,٥	(%٠,٨)	%٢,١	التضخم
%٧,٤	%٥,٧	%٦	%٦	%٥,٦	البطالة
٣٤,٨	٣٤,٢	٣٣,٤	٣٢,٦	٣١,٨	عدد السكان (مليون)

المصدر: التقرير السنوي لمؤسسة النقد العربي السعودي

آفاق سوق تقنية المعلومات في المملكة العربية السعودية حسب القطاع

ومن المتوقع أن يتوسَّع الإنفاق على تقنية المعلومات والاتصالات بنسبة ٢,٣٪ في عام ٢٠٢٢م ليصل إلى ١٢٣,٢ مليار ريال سعودي. ومع عودة نمو الناتج المحلي الإجمالي إلى طبيعته عند مستوى ٣٪، سيُحقَّق سوق تقنية المعلومات والاتصالات في المملكة مُعدَّل نمو سنوي مُركَّب قوي بنسبة ٤٪. وستكون البرمجيات والخدمات السحابية وتقنية المعلومات المُتخصَّصة من بين الدوافع الرئيسية لنمو الإنفاق على تقنية المعلومات والاتصالات.

ويُمثِّل الإنفاق الحكومي على تقنية المعلومات الحصة الأكبر في إجمالي سوق تقنية المعلومات للمؤسسات في المملكة العربية السعودية، يليه قطاع الاتصالات والإعلام وقطاع الخدمات المصرفية والخدمات المالية والتأمين وقطاع التصنيع وقطاعات الموارد. ولطالما كان قطاع النفط والغاز وقطاع الخدمات المصرفية والخدمات المالية والتأمين من القطاعات الرائدة في مجال تبني التقنية، حيث تواصل الاستثمار في التقنيات المتطوِّرة، مثل البيانات الضخمة والتحليلات والحوسبة السحابية وحلول الأمن المتطوِّرة وما إلى ذلك.

وباستثناء قطاع المستهلكين، يُعدُّ قطاع الحكومة هو الأكثر إنفاقاً على خدمات تقنية المعلومات بين جميع القطاعات في المملكة العربية السعودية. وفي الوقت نفسه، يشهد قطاع الاتصالات والإعلام، الذي يحتل المرتبة الثانية من حيث الإنفاق، تحوُّلاً كبيراً، حيث يُعدُّ تطوير البنية التحتية وتجربة العملاء من المجالات الرئيسية التي تركز عليها المؤسسات المالية. ويُعدُّ قطاع التمويل هو ثالث أكبر قطاع من حيث الإنفاق على خدمات تقنية المعلومات في المملكة العربية السعودية. وتتخطى هذه الشركات مجالات الخدمة التقليدية، وتجعل بيئات تقنية المعلومات الداخلية لديها أكثر مرونة واستجابة وتركيزاً على العملاء. ويأتي قطاع التصنيع وقطاع الموارد في المرتبتين الرابعة والخامسة على التوالي من حيث الإنفاق على خدمات تقنية المعلومات في المملكة العربية السعودية.

شكل رقم (١): الإنفاق على تقنية المعلومات حسب القطاع في المملكة العربية السعودية، ٢٠١٩م - ٢٠٢١م (مليار ريال سعودي)

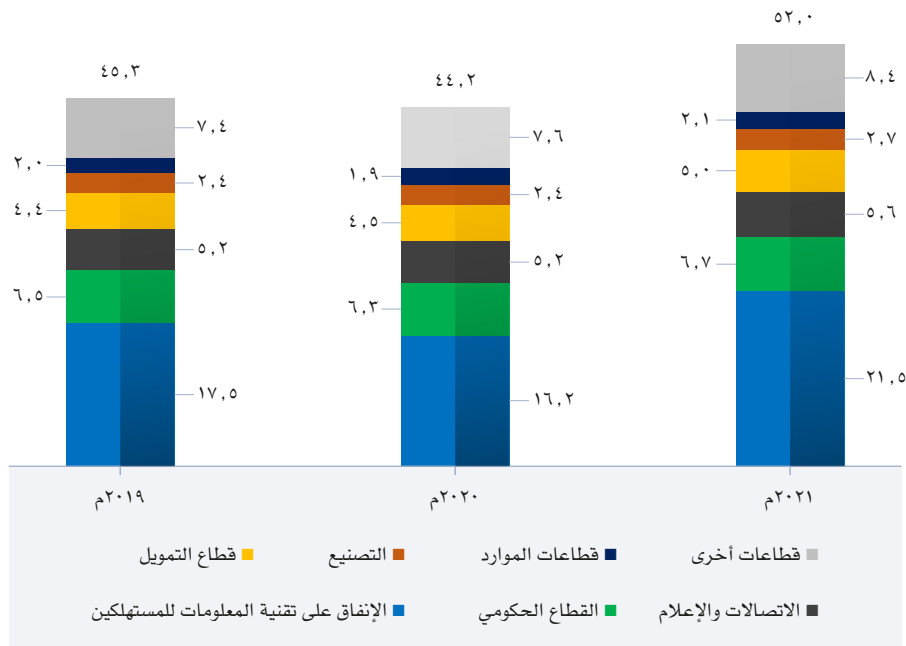

المصدر: شركة أي دي سي (IDC)، دليل الإنفاق على تقنية المعلومات والاتصالات، حسب القطاع وحجم الشركة، التوقعات، يناير ٢٠٢٢م (الإصدار ١ ٢٠٢٢م)



دوافع وعوائق الإنفاق على تقنية المعلومات في المملكة العربية السعودية

دوافع الإنفاق على تقنية المعلومات

- السياسات الوطنية (مراكز البيانات، الحوسبة السحابية، الأمن السيبراني، الذكاء الاصطناعي، تقنية المعلومات والاتصالات)
- التوسع الفائق في مجال الحوسبة في المملكة العربية السعودية. تدفق الاستثمار الدولي بقيادة مجموعة العشرين.
- زيادة الاستثمارات في المدن الذكية والمشاريع الضخمة
- الوضوح التنظيمي لقطاعات التقنية الهامة مثل الحوسبة السحابية والذكاء الاصطناعي والأمن
- زيادة الإنفاق على التقنيات الناشئة، بما في ذلك تقنيات الجيل الخامس 5G
- الابتكار لمواكبة ظروف جائحة كوفيد-19 وما ترتب عليها من عواقب تواصل وتنقل وغيرها

عوائق الإنفاق على تقنية المعلومات

- انخفاض الإنفاق على التقنية في القطاعات التي تأثرت سلباً بفيروس كوفيد-19 (مثل تجارة التجزئة والتصنيع وغيرها)
- انخفاض الميزانية في القطاعين العام والخاص وحروب أسعار النفط
- توافر المهارات وسعودة الوظائف المتعلقة بتقنية المعلومات.
- الانخفاض النسبي لنضج قطاع تقنية المعلومات والاتصالات.

الأسواق التي تعمل بها الشركة

الجدول (٥): إجمالي حجم السوق الذي يمكن تناوله لشركة العرض المتقن (بالمليون ريال سعودي)

المنتج/الخدمة	٢٠١٩م	٢٠٢٠م	٢٠٢١م	معدل النمو السنوي المركب (٢٠١٩م - ٢٠٢١م)
تجربة العميل	٢,٨٠٢	٢,٧٣٧	٢,٨٥٢	٠,٩%
التشغيل والصيانة	٢,٥٢٥	٢,٣٩٩	٢,٥١٥	(٠,٢)%
تطوير البرامج	٥,٨٥٩	٥,٥٢٠	٥,٧٧٣	(٠,٧)%
حزم الرسائل النصية القصيرة (يمامة)	٨١٣	٩٧٥	١,١٩٥	٢١,٢%
المجموع	١١,٩٩٩	١١,٦٣١	١٢,٣٣٥	١,٤%

المصدر: شركة أي دي سي (IDC)

سجل سوق تجربة العميل معدل نمو سنوي مركب بنسبة ١% من عام ٢٠١٩م إلى ٢٠٢١م، ليصل إلى ٢,٨٥ مليار ريال سعودي. امتلكت شركة العرض المتقن في عام ٢٠٢٠م نسبة ٨,١% من حصة السوق في تجربة العميل. ومن المتوقع أن يشهد هذا السوق معدلات نمو متزايدة نظراً لعدة عوامل أهمها تركيز العديد من الجهات الحكومية والخاصة على تبني حلول للارتقاء بخدمة المواطنين والعملاء من حيث سرعة التجاوب وفعالية الخدمة.

لم يشهد حجم سوق عمليات التشغيل والصيانة تغيراً ملحوظاً من ٢٠١٩م إلى ٢٠٢١م حيث ظل في مستويات ٢,٥ مليار ريال سعودي، واستحوذت في عام ٢٠٢٠م على ٥,١% من الحصة السوقية في عمليات التشغيل والصيانة.

أما سوق حلول البرمجيات فسجل تصاعداً بسيطاً ليصل إلى ٥,٧ مليار ريال سعودي في عام ٢٠٢١م، بواقع معدل تغير سنوي مركب يبلغ (٠,٧%) من ٢٠١٩م إلى ٢٠٢١م. واستحوذت شركة العرض المتقن في عام ٢٠٢٠م على ما يقارب ١,٢% من الحصة السوقية في مجال حلول.

سجل سوق حزم الرسائل النصية القصيرة نمواً بمعدل سنوي مركب يبلغ ٢١,٢% من عام ٢٠١٩م إلى ٢٠٢١م، ليصل إلى ١,١ مليار ريال سعودي في عام ٢٠٢١م. واستحوذت شركة العرض المتقن في عام ٢٠٢٠م على ما يقارب ٠,٧% من الحصة السوقية في مجال حزم الرسائل النصية.



٢- ملخص المعلومات المالية ومؤشرات الأداء الرئيسية ومؤشرات المالية غير المدرجة في المعايير الدولية للتقرير المالي (non-IFRS)

ينبغي ان تقرأ المعلومات ومؤشرات الأداء الرئيسية المبينة أدناه، جنباً إلى جنب مع القوائم المالية المراجعة للشركة عن السنوات المالية المنتهية في ٣١ ديسمبر ٢٠١٩م و٢٠٢٠م و٢٠٢١م، والإيضاحات المرفقة بها والتي تم إعدادها وفقاً لمعايير الدولية للتقرير المالي (IFRS) المعتمدة في المملكة والمعايير والإصدارات الأخرى الصادرة عن الهيئة السعودية للمراجعين والمحاسبين (SOCPA)، والقوائم المالية المفحوصة لفترة الثلاثة أشهر المنتهية بتاريخ ٣١ مارس ٢٠٢٢م، والتي تم إعدادها وفقاً لمعيار المحاسبة الدولي رقم ٣٤ «التقارير المالية المرحلية» المعتمد في المملكة العربية السعودية، وإدراجها في القسم ١٩ «القوائم المالية وتقارير المحاسب القانوني» من هذه النشرة. تم إعداد المعلومات المالية بناءً على القوائم المالية المراجعة للسنة المالية المنتهية في ٣١ ديسمبر ٢٠٢١م والتي تتضمن القوائم المالية المعدلة لفترة المقارنة ٣١ ديسمبر ٢٠١٩م و٢٠٢٠م، والقوائم المالية المفحوصة لفترة الثلاثة أشهر المنتهية بتاريخ ٣١ مارس ٢٠٢٢م، والتي قامت إدارة الشركة بإعدادها وتمت مراجعتها / فحصها من قبل شركة بيكر تيلي م ك م وشركاء محاسبون قانونيون للسنوات المالية المنتهية في ٣١ ديسمبر ٢٠١٩م و٢٠٢٠م و٢٠٢١م لفترة الثلاثة أشهر المنتهية بتاريخ ٣١ مارس ٢٠٢٢م وفق المعايير الدولية للتقرير المالي المعتمدة في المملكة العربية السعودية والمعايير والإصدارات الأخرى المعتمدة من قبل الهيئة السعودية للمراجعين والمحاسبين، ومعيار المحاسبة الدولي رقم ٣٤ «التقارير المالية المرحلية» المعتمد في المملكة العربية السعودية (حسبما ينطبق).

الجدول (٦): قائمة الربح أو الخسارة والدخل الشامل الآخر للسنوات المالية المنتهية في ٣١ ديسمبر ٢٠١٩م و٢٠٢٠م و٢٠٢١م لفترة الثلاثة أشهر المنتهية بتاريخ ٣١ مارس ٢٠٢٢م

فترة الثلاثة أشهر المنتهية بتاريخ ٣١ مارس ٢٠٢٢م	السنة المالية ٢٠٢١م (مراجعة)	السنة المالية ٢٠٢٠م (معدلة)	السنة المالية ٢٠١٩م (معدلة)	ألف ريال سعودي
قائمة الدخل				
١٩٣,٤٩٣	٦٥٥,٤٧٨	٤٨٢,٤٧٥	٢٩٨,١٠٢	الإيرادات
(١٦١,٧٩٨)	(٥٣٩,٤٧٢)	(٣٩١,٤٥٤)	(٢٤٣,٣٦٩)	تكلفة الإيرادات
٣١,٦٩٦	١١٦,٠٠٦	٩١,٠٢١	٥٤,٧٣٣	إجمالي الربح
(١,٤٣٦)	(٧,٨٠٤)	(٥,٠٩١)	(٤,١٤٥)	مصاريف بيع وتوزيع
(٥,٦٥٤)	(٢٠,٤٥٤)	(٢٠,٠٠٢)	(١٥,٨١٢)	مصاريف عمومية وإدارية
(١,٢١١)	(١,٥٠٤)	(٢,٨٠٤)	(١٠,٠٣٢)	خسائر انخفاض في قيمة مدينون تجاريون
٢٣,٣٩٥	٨٦,٢٤٤	٦٣,١٢٣	٢٤,٧٤٤	الربح من العمليات الرئيسية
(٧٢٩)	(٣,٧٧٤)	(٢,٢٨٨)	(٢,١٠٦)	تكاليف تمويل
٢٥٩	١,٧٣٩	٥,٣٣٠	١,٨٢٨	إيرادات أخرى، بالصادفي
-	-	(٤٨)	-	حصة الشركة في صافي خسائر شركة تابعة
-	(١٩)	-	-	استبعاد استثمار في شركة تابعة
-	٣٩	-	-	توزيعات أرباح من استثمارات بالقيمة العادلة
٢٢,٩٢٥	٨٤,٢٢٩	٦٦,١١٧	٢٤,٤٦٦	الربح قبل الزكاة
(٨٥٠)	(٣,٦١٣)	(١,٧٤٥)	(١,٤٦٠)	الزكاة الشرعية
٢٢,٠٧٥	٨٠,٦١٦	٦٤,٣٧٢	٢٣,٠٠٦	صافي الربح للسنة
قائمة لمركز المالي				
١٢٠,٣٥٥	١١٨,١٧٦	٩٩,٠٩٣	٦٣,٨٧١	الأصول الغير متداولة
٤٨٣,٣٧٠	٣٨٣,١٧٥	٢١٧,٥٢٩	١٣٨,٢٥٣	الأصول المتداولة
٦٠٣,٧٢٥	٥٠١,٣٥٢	٣١٦,٦٢١	٢٠٢,١٢٥	إجمالي الأصول
١٨٢,٠٦٢	١٥٩,٧١٧	١١١,١١٧	٧٠,٥٣٩	إجمالي حقوق الملكية
٣٣,٠٤٥	٢٨,١٧٢	٢٣,٧٧١	٧,٣٨٩	الالتزامات الغير متداولة
٣٨٨,٦١٨	٣١٣,٤٦٣	١٨١,٧٣٣	١٢٤,١٩٦	الالتزامات المتداولة
٤٢١,٦٦٣	٣٤١,٦٣٥	٢٠٥,٥٠٤	١٣١,٥٨٦	إجمالي الالتزامات
٦٠٣,٧٢٥	٥٠١,٣٥٢	٣١٦,٦٢١	٢٠٢,١٢٥	إجمالي الالتزامات وحقوق الملكية
قائمة التدفقات النقدية				
(١٤٢,٠٥٦)	٩٦,٩٢٥	٤٩,٢٥٧	١٠,٢٧٦	صافي التدفقات النقدية (المستخدمة في) / من الأنشطة التشغيلية
(٢,٩٢٠)	(٢١,٧٨٣)	(٣٧,٢١٥)	(٤٥,٤٦١)	صافي التدفقات النقدية (المستخدمة في) / من الأنشطة الاستثمارية



ألف ريال سعودي	السنة المالية م٢٠١٩ (معدلة)	السنة المالية م٢٠٢٠ (معدلة)	السنة المالية م٢٠٢١ (مراجعة)	فترة الثلاثة أشهر المنتهية بتاريخ ٣١ مارس ٢٠٢٢ م
صافي التدفقات النقدية (المستخدمة في) / من الأنشطة التمويلية	٣١,٦١٥	(٤,٨٤٤)	(١٦,٢٣١)	٩٨,٣٢٢
النقد وما في حكمه في نهاية السنة	٣,٣٥٠	١٠,٥٤٨	٦٩,٤٥٩	٢٢,٨٠٤
مؤشرات الأداء الرئيسية				
هامش إجمالي الربح	%١٨,٤	%١٨,٩	%١٧,٧	%١٦,٤
هامش الربح التشغيلي	%٨,٣	%١٣,١	%١٣,١	%١٢,١
هامش الربح الصافي	%٧,٧	%١٣,٣	%١٢,٣	%١١,٤
العائد على حقوق الملكية	%٣٢,٦	%٥٧,٩	%٥٠,٥	%٤٨,٥
العائد على الأصول	%١١,٤	%٢٠,٣	%١٦,١	%١٤,٦
الأصول المتداولة / الالتزامات المتداولة	١,١	١,٢	١,٢	١,٢
الالتزامات / حقوق الملكية	١,٨٧	١,٨٥	٢,١٤	٢,٣٢

المصدر: القوائم المالية المراجعة للسنة المنتهية في ٢٠٢١ م والقوائم المالية المفحوصة لفترة الثلاثة أشهر المنتهية بتاريخ ٣١ مارس ٢٠٢٢ م باستثناء مؤشرات الأداء الرئيسية والتي مصدرها الشركة



٣- ملخص عوامل المخاطرة

ينبغي على كل مستثمر محتمل أن يدرس بعناية كافة المعلومات المتضمنة في هذه النشرة، خاصة عوامل المخاطرة المحددة أدناه والمفصلة في القسم ٢ «عوامل المخاطرة»، قبل اتخاذ أي قرار بشأن الاستثمار في الأسهم المطروحة.

المخاطر المتعلقة بأعمال وأنشطة الشركة

- المخاطر المتعلقة بتركز عملاء الشركة على العملاء الحكوميين
- المخاطر المتعلقة بتغيرات نسب الإيرادات بسبب إنهاء نطاق العمل أو تقليفه
- المخاطر المتعلقة باستخدام الافتراضات والتقديرات والآراء المحاسبية والاعتراف بالإيرادات والأخطاء المقابلة
- المخاطر المتعلقة بتحصيل الذمم المدينة
- المخاطر المتعلقة برأس المال العامل
- المخاطر المتعلقة بالقدرة على جذب الموظفين المتخصصين في تقنية المعلومات من ذوي المهارات العالية والاحتفاظ بهم
- المخاطر المتعلقة بالدقة في تقدير تكلفة أداء الخدمات
- المخاطر المتعلقة باستمرار نمو إيرادات الشركة وربحيتها
- المخاطر المتعلقة بالتطورات التقنية السريعة وبقدرة الشركة على التوسع وتنوع منتجاتها
- المخاطر المتعلقة بالعلاقة مع العملاء الرئيسيين
- المخاطر المتعلقة بالأخطاء أو العيوب الخفية في المنتجات أو البرامج أو الحلول
- المخاطر المتعلقة بفشل أنظمة تقنية المعلومات ومراكز البيانات الخاصة بالشركة
- المخاطر المتعلقة بالهجمات الإلكترونية
- المخاطر المتعلقة بحماية الاسم التجاري والعلامة التجارية للشركة
- المخاطر المتعلقة بالاعتماد على فريق الإدارة العليا
- المخاطر المتعلقة بالعلاقة مع شركاء التقنية والموردين ومقدمي الخدمات والمقاولين من الباطن
- المخاطر المتعلقة بعدم قدرة الشركة على تنفيذ استراتيجيات النمو الخاصة بها
- المخاطر المتعلقة بعدم كفاية التغطية التأمينية
- المخاطر المتعلقة بالتراخيص والشهادات والتصاريح والموافقات
- المخاطر المتعلقة بسوء تصرف الموظفين وأخطائهم
- المخاطر المتعلقة بالتعاملات مع الأطراف ذات العلاقة
- المخاطر المتعلقة بالدعاوى والتقاضى
- المخاطر المتعلقة بترتيبات التمويل القائمة
- المخاطر المتعلقة بحدثة تطبيق قواعد حوكمة الشركات
- المخاطر المتعلقة بعدم تواجد الخبرة في إدارة الشركات المساهمة العامة
- المخاطر المتعلقة بالبرمجيات مفتوحة المصدر
- المخاطر المتعلقة بتفشي الأمراض المعدية أو غيرها من المخاوف التي تهدد الصحة العامة، بما في ذلك الانتشار العالمي المستمر لجائحة فيروس كورونا (COVID-19)
- المخاطر المتعلقة بالزكاة والدخل
- المخاطر المتعلقة بنزع عقارات الشركة
- المخاطر المتعلقة بنظام الوكالات التجارية



المخاطر المتعلقة بالسوق والبيئة التنظيمية

- المخاطر المتعلقة بالتغيرات في البيئة التنظيمية
- المخاطر المتعلقة بأنظمة حماية البيانات والأمن السيبراني
- المخاطر المتعلقة بالمنافسة
- المخاطر المتعلقة بالالتزام بمتطلبات التوطين
- المخاطر المتعلقة بأثر الظروف الاقتصادية على عمليات الشركة
- تأثير المخاطر السياسية على عمليات الشركة
- المخاطر المتعلقة بزيادة التكاليف
- المخاطر المتعلقة بأسعار الصرف الأجنبي
- المخاطر المتعلقة بتطبيق نظام ضريبة القيمة المضافة والضريبة الانتقائية
- المخاطر المتعلقة بالفيضانات والزلازل والكوارث الطبيعية الأخرى أو الأعمال التخريبية
- المخاطر المتعلقة بنظام المنافسة

المخاطر المتعلقة بأسهم الطرح

- المخاطر المتعلقة بالسيطرة الفعلية بعد الطرح من قبل المساهمين البائعين
- المخاطر المتعلقة بعدم وجود سوق سابق للأسهم
- المخاطر المتعلقة بتذبذب أسعار الأسهم في السوق
- المخاطر المتعلقة بقدرة الشركة على توزيع الأرباح
- المخاطر المتعلقة ببيع أسهم إضافية بعد فترة الحظر
- المخاطر المتعلقة بالبحوث المنشورة عن الشركة
- المخاطر المتعلقة بالاستثمار في الأسواق الناشئة

جدول المحتويات

١- التعريفات والمصطلحات

١

٢- عوامل المخاطرة

٥

١-٢ المخاطر المتعلقة بأعمال وأنشطة الشركة

٥

١-٢-١ المخاطر المتعلقة بتركز عملاء الشركة على العملاء الحكوميين

٥

٢-١-٢ المخاطر المتعلقة بتغيرات نسب الإيرادات بسبب إنهاء نطاق العمل أو تقليفه

٧

٣-١-٢ المخاطر المتعلقة باستخدام الافتراضات والتقديرات والآراء المحاسبية والاعتراف بالإيرادات والأخطاء المقابلة

٧

٤-١-٢ المخاطر المتعلقة بتحصيل الذمم المدينة

٨

٥-١-٢ المخاطر المتعلقة برأس المال العامل

٩

٦-١-٢ المخاطر المتعلقة بالقدرة على جذب الموظفين المتخصصين في تقنية المعلومات من ذوي المهارات العالية والاحتفاظ بهم

١٠

٧-١-٢ المخاطر المتعلقة بالدقة في تقدير تكلفة أداء الخدمات

١٠

٨-١-٢ المخاطر المتعلقة باستمرار نمو إيرادات الشركة وربحيتها

١٠

٩-١-٢ المخاطر المتعلقة بالتطورات التقنية السريعة وبقدرة الشركة على التوسع وتنويع منتجاتها

١١

١٠-١-٢ المخاطر المتعلقة بالعلاقة مع العملاء الرئيسيين

١١

١١-١-٢ المخاطر المتعلقة بالأخطاء أو العيوب الخفية في المنتجات أو البرامج أو الحلول

١١

١٢-١-٢ المخاطر المتعلقة بفشل أنظمة تقنية المعلومات ومراكز البيانات الخاصة بالشركة

١٢

١٣-١-٢ المخاطر المتعلقة بالهجمات الإلكترونية

١٢

١٤-١-٢ المخاطر المتعلقة بحماية الاسم التجاري والعلامة التجارية للشركة

١٣

١٥-١-٢ المخاطر المتعلقة بالاعتماد على فريق الإدارة العليا

١٣

١٦-١-٢ المخاطر المتعلقة بالعلاقة مع شركاء التقنية والموردين ومقدمي الخدمات والمقاولين من الباطن

١٣

١٧-١-٢ المخاطر المتعلقة بعدم قدرة الشركة على تنفيذ استراتيجيات النمو الخاصة بها

١٤

١٨-١-٢ المخاطر المتعلقة بعدم كفاية التغطية التأمينية

١٥

١٩-١-٢ المخاطر المتعلقة بزيادة التكاليف

١٥

٢٠-١-٢ المخاطر المتعلقة بالتراخيص والشهادات والتصاريح والموافقات

١٥

٢١-١-٢ المخاطر المتعلقة بسوء تصرف الموظفين وأخطائهم

١٦

٢٢-١-٢ المخاطر المتعلقة بالتعاملات مع الأطراف ذات العلاقة

١٦

٢٣-١-٢ المخاطر المتعلقة بالدعاوى والتقاضى

١٧

٢٤-١-٢ المخاطر المتعلقة بترتيبات التمويل القائمة

١٧

٢٥-١-٢ المخاطر المتعلقة بالالتزام بنظام الشركات ولائحة حوكمة الشركات

١٨

١٩	المخاطر المتعلقة بعدم تواجد الخبرة في إدارة الشركات المساهمة العامة	٢٦-١-٢
١٩	المخاطر المتعلقة بالبرمجيات مفتوحة المصدر	٢٧-١-٢
٢٠	المخاطر المتعلقة بتقشي الأمراض المعدية أو غيرها من المخاوف التي تهدد الصحة العامة، بما في ذلك الانتشار العالمي المستمر لجائحة فيروس كورونا (COVID-١٩)	٢٨-١-٢
٢٠	المخاطر المتعلقة بالزكاة والدخل	٢٩-١-٢
٢١	المخاطر المتعلقة بنزع عقارات الشركة	٣٠-١-٢
٢١	المخاطر المتعلقة بنظام الوكالات التجارية	٣١-١-٢

٢٢ المخاطر المتعلقة بالسوق والبيئة التنظيمية

٢٢	المخاطر المتعلقة بالتغيرات في البيئة التنظيمية	١-٢-٢
٢٢	المخاطر المتعلقة بأنظمة حماية البيانات والأمن السيبراني	٢-٢-٢
٢٣	المخاطر المتعلقة بالمنافسة	٣-٢-٢
٢٣	المخاطر المتعلقة بالالتزام بمتطلبات التوطين	٤-٢-٢
٢٣	المخاطر المتعلقة بأثر الظروف الاقتصادية على عمليات الشركة	٥-٢-٢
٢٤	تأثير المخاطر السياسية على عمليات الشركة	٦-٢-٢
٢٤	المخاطر المتعلقة بأسعار الصرف الأجنبي	٧-٢-٢
٢٤	المخاطر المتعلقة بتطبيق نظام ضريبة القيمة المضافة والضريبة الانتقائية	٨-٢-٢
٢٤	المخاطر المتعلقة بالفيضانات والزلازل والكوارث الطبيعية الأخرى أو الأعمال التخريبية	٩-٢-٢
٢٥	المخاطر المتعلقة بنظام المنافسة	١٠-٢-٢
٢٥	المخاطر المتعلقة بإقرار نظام الشركات الجديد مؤخراً في المملكة	١١-٢-٢

٢٥ المخاطر المتعلقة بأسهم الطرح

٢٥	المخاطر المتعلقة بالسيطرة الفعلية بعد الطرح من قبل المساهمين البائعين	١-٣-٢
٢٥	المخاطر المتعلقة بعدم وجود سوق سابق للأسهم	٢-٣-٢
٢٥	المخاطر المتعلقة بتذبذب أسعار الأسهم في السوق	٣-٣-٢
٢٦	المخاطر المتعلقة بقدرة الشركة على توزيع الأرباح	٤-٣-٢
٢٦	المخاطر المتعلقة ببيع أسهم إضافية بعد فترة الحظر	٥-٣-٢
٢٦	المخاطر المتعلقة بالبحوث المنشورة عن الشركة	٦-٣-٢
٢٦	المخاطر المتعلقة بالاستثمار في الأسواق الناشئة	٧-٣-٢

٣- لمحة عامة على السوق

٢٧	نظرة عامة على الاقتصاد الكلي	١-٣
٢٨	نظرة عامة على قطاع تقنية المعلومات والاتصالات في المملكة العربية السعودية	٢-٣
٢٨	آفاق سوق تقنية المعلومات والاتصالات في المملكة العربية السعودية	١-٢-٣
٢٩	آفاق سوق تقنية المعلومات في المملكة العربية السعودية حسب مجموعة التقنية	٢-٢-٣
٣٠	آفاق سوق تقنية المعلومات في المملكة العربية السعودية حسب القطاع	٣-٢-٣

٣٠	دوافع وعوائق الإنفاق على تقنية المعلومات في المملكة العربية السعودية	٤-٢-٣
٣١	المبادرات الرئيسية في المملكة العربية السعودية في الإنفاق على تقنية المعلومات	٥-٢-٣
٣١	بيئة التنظيم والسياسات في المملكة العربية السعودية	٦-٢-٣
٣٢	مقدمو الخدمات التقنية الرئيسيون بالمملكة العربية السعودية	٣-٣
٣٣	كبار مقدمي الخدمات التقنية:	١-٣-٣
٣٩	الأسواق التي تعمل بها الشركة	٤-٣
٣٩	تجربة العميل	١-٤-٣
٣٩	عمليات التشغيل والصيانة	٢-٤-٣
٤٠	حلول البرمجيات	٣-٤-٣
٤٠	حزم الرسائل النصية القصيرة (يمامة)	٤-٤-٣
٤١	الفرص المتاحة أمام الشركة في قطاع تقنية المعلومات	٥-٣
٤١	اقتصاد البيانات	١-٥-٣
٤١	مستقبل العمل	٢-٥-٣
٤١	الذكاء الاصطناعي	٣-٥-٣
٤١	الأمن السيبراني	٤-٥-٣
٤١	الحوسبة السحابية	٥-٥-٣
٤٢	خدمات تقنية المعلومات	٦-٥-٣
٤٢	الخدمات المدارة	٧-٥-٣
٤٢	الحلول	٨-٥-٣
٤٢	الشركات الصغيرة والمتوسطة	٩-٥-٣

٤- وصف الشركة ٤٣

٤٣	نظرة عامة على الشركة وطبيعة أعمالها	١-٤
٤٤	ملخص التطورات الجوهرية	٢-٤
٤٥	الرؤية والرسالة والاستراتيجية	٣-٤
٤٥	الرؤية	١-٣-٤
٤٥	الرسالة	٢-٣-٤
٤٥	استراتيجية الشركة	٣-٣-٤
٤٦	نقاط القوة والمزايا التنافسية	٤-٤
٤٨	تاريخ الشركة وتطور رأس مالها والتغيرات في هيكل الملكية	٥-٤
٤٨	التأسيس (٢٠٠٣م)	١-٥-٤
٤٨	التحول إلى شركة ذات مسؤولية محدودة (٢٠٠٤م)	٢-٥-٤

٤٨	تغيير الملكية وزيادة رأس المال (يناير ٢٠٠٧م)	٣-٥-٤
٤٩	تغيير الملكية وزيادة رأس المال (نوفمبر ٢٠٠٧م)	٤-٥-٤
٤٩	تغيير الملكية (٢٠٠٨م)	٥-٥-٤
٤٩	تغيير الملكية (أبريل ٢٠١٩م)	٦-٥-٤
٥٠	زيادة رأس المال (سبتمبر ٢٠١٩م)	٧-٥-٤
٥٠	تغيير الملكية وتحول الشركة لشركة مساهمة (٢٠٢١م)	٨-٥-٤
٥١	زيادة رأس المال (٢٠٢٢م)	٩-٥-٤
01	هيكل ملكية الشركة قبل وبعد الطرح	٦-٤
0٢	هيكل ملكية الشركة	٧-٤
٥٢	نظرة عامة عن كبار المساهمين في الشركة	١-٧-٤
٥٢	فروع الشركة	٢-٧-٤
0٣	نظرة عامة على أعمال الشركة	٨-٤
٥٤	وحدة حلول البرمجيات	١-٨-٤
٥٤	وحدة التشغيل والصيانة	٢-٨-٤
٥٥	وحدة تجربة العميل	٣-٨-٤
00	نظرة عامة عن منتجات الشركة	٩-٤
٥٥	يمامة	١-٩-٤
٥٦	وصال	٢-٩-٤
٥٦	مزود خدمة الإنترنت	٣-٩-٤
٥٧	تراسل	٤-٩-٤
0٧	العملاء	١٠-٤
0٨	الموردون	١١-٤
0٩	إدارات المركز الرئيسي ومهام الدعم	١٢-٤
٥٩	إدارة حسابات العملاء	١-١٢-٤
٥٩	إدارة التقنية والتحول الرقمي	٢-١٢-٤
٥٩	إدارة المشاريع	٣-١٢-٤
٦٠	إدارة الخدمات المشتركة	٤-١٢-٤
٦١	الإدارة المالية	٥-١٢-٤
٦١	أنظمة الإدارة	١٣-٤
٦١	استمرارية الأعمال	١٤-٤
٦٢	الجوائز والشهادات والاعتمادات	١٥-٤

0- الهيكل التنظيمي وحوكمة الشركة

٦٣

٦٣	الهيكل التنظيمي	١-0
٦٤	أعضاء مجلس الإدارة وأمين سر المجلس	٢-0
٦٤	١-٢-٥ تشكيل مجلس الإدارة	
٦٤	٢-٢-٥ مسؤوليات مجلس الإدارة	
٦٨	٣-٢-٥ السير الذاتية لأعضاء مجلس الإدارة وأمين المجلس	
٧٢	لجان مجلس الإدارة	٣-0
٧٢	١-٣-٥ لجنة الترشيحات والمكافآت	
٧٣	٢-٣-٥ لجنة المراجعة	
٧0	الإدارة العليا	٤-0
٧٥	١-٤-٥ لمحة عامة على الإدارة العليا	
٧٦	٢-٤-٥ السير الذاتية لكبار التنفيذيين	
٧٨	٣-٤-٥ عقود العمل مع كبار التنفيذيين	
٧٩	مكافآت أعضاء مجلس الإدارة وكبار التنفيذيين	0-0
٧٩	حوكمة الشركة	٦-0
٧٩	١-٦-٥ نظرة عامة	
٧٩	٢-٦-٥ المتطلبات الرئيسية لحوكمة الشركة	
٨٠	٣-٦-٥ نظام الحوكمة الخاص بالشركة واللوائح الداخلية	
٨٠	٤-٦-٥ الامتثال بأحكام لائحة حوكمة الشركات	
٨٢	تعارض المصالح	٧-0
٨٢	المصالح المباشرة وغير المباشرة لأعضاء مجلس الإدارة وأمين سر مجلس الإدارة وكبار التنفيذيين	٨-0
٨٤	الموظفون	٩-0
٨0	التوطين	١٠-0
٨0	حالات الإفلاس والإعسار لأعضاء مجلس الإدارة والإدارة العليا	١١-0
٨0	أسهم الموظفين	١٢-0

٨٦	١-٦	المقدمة
٨٦	٢-٦	إقرار أعضاء مجلس الإدارة حول القوائم المالية
٨٧	٣-٦	نبذة عن الشركة
٨٨	٤-٦	أسس الإعداد
٨٨	٥-٦	السياسات المحاسبية الهامة
٩٧	٦-٦	العوامل الرئيسية المؤثرة على أداء الشركة وعملياتها
٩٨	٧-٦	نتائج العمليات
٩٨	١-٧-٦	قائمة الدخل الشامل
١٠٤	٢-٧-٦	الإيرادات بحسب وحدة الأعمال
١٠٦	٣-٧-٦	تفاصيل إيرادات وحدات الأعمال
١١٠	٤-٧-٦	الإيرادات بحسب المشروع
١١٣	٥-٧-٦	تكلفة الإيرادات
١١٦	٦-٧-٦	إجمالي الربح بحسب وحدة الأعمال
١١٧	٧-٧-٦	مصاريف بيع وتوزيع
١١٩	٨-٧-٦	مصاريف عمومية وإدارية
١٢٣	٩-٧-٦	إيرادات أخرى، بالصافي
١٢٤	١٠-٧-٦	صافي الربح للسنة / للفترة
١٢٦	١١-٧-٦	قائمة المركز المالي
١٣٠	١٢-٧-٦	الأصول غير المتداولة
١٣٠	١٣-٧-٦	ممتلكات ومعدات
١٣٣	١٤-٧-٦	استثمار بالقيمة العادلة من خلال الدخل الشامل الأخر
١٣٣	١٥-٧-٦	استثمار في شركة تابعة
١٣٤	١٦-٧-٦	الأصول المتداولة
١٣٤	١٧-٧-٦	المخزون
١٣٥	١٨-٧-٦	مستحق من أطراف ذوي علاقة
١٣٧	١٩-٧-٦	أصول عقود
١٣٧	٢٠-٧-٦	مدينون تجاريون
١٣٩	٢١-٧-٦	مصاريف مدفوعة مقدما وأرصدة مدينة أخرى
١٤٠	٢٢-٧-٦	نقد وما في حكمه
١٤١	٢٣-٧-٦	حقوق الملكية
١٤٢	٢٤-٧-٦	التزامات غير متداولة
١٤٣	٢٥-٧-٦	التزام منافع الموظفين المحددة
١٤٤	٢٦-٧-٦	قروض طويلة الأجل

١٤٤	٢٧-٧-٦	الالتزامات المتداولة
١٤٥	٢٨-٧-٦	مستحق إلى أطراف ذوي علاقة
١٤٦	٢٩-٧-٦	قروض قصيرة الأجل
١٦٢	٣٠-٧-٦	مصاريف مستحقة وأرصدة دائنة أخرى
١٦٤	٣١-٧-٦	زكاة مستحقة
١٦٥	٣٢-٧-٦	قائمة التدفقات النقدية
١٦٧	٣٣-٧-٦	التزامات محتملة
١٦٧	٣٤-٧-٦	تعديلات سنوات سابقة

١٦٩ -٧- سياسة توزيع الأرباح

١٧١ -٨- استخدام متحصلات الطرح

١٧٢ -٩- رسملة رأس مال الشركة والمديونية

١٧٣ -١٠- إفادة الخبراء

١٧٤ -١١- الإقرارات المتعلقة بأعضاء مجلس الإدارة

١٧٧ -١٢- المعلومات القانونية

١٧٧ ١-١٢ الإقرارات المتعلقة بالمعلومات القانونية

١٧٧ ٢-١٢ الشركة

١٧٧ ١-٢-١٢ هيكل ملكية الأسهم

١٧٨ ٢-٢-١٢ فروع الشركة

١٧٨ ٣-١٢ التراخيص والموافقات الأساسية

١٧٩ ٤-١٢ الاتفاقيات الجوهرية

١٧٩ ١-٤-١٢ الاتفاقيات الجوهرية المبرمة مع الجهات الحكومية

١٨٧ ٢-٤-١٢ الاتفاقيات الجوهرية المبرمة مع شركات الاتصالات المحلية

١٨٨ ٣-٤-١٢ الاتفاقيات الجوهرية المبرمة مع الموردين ومقدمي الخدمات التي تتعامل معهم الشركة

١٩٣	٥-١٢	اتفاقيات التمويل	٥-١٢
١٩٣	١-٥-١٢	اتفاقية تسهيلات ائتمانية مع بنك الجزيرة	
١٩٤	٢-٥-١٢	اتفاقية تسهيلات ائتمانية مع بنك الإمارات دبي الوطني	
١٩٥	٣-٥-١٢	اتفاقية تسهيلات ائتمانية مع بنك البحرين الوطني	
١٩٧	٤-٥-١٢	اتفاقية تسهيلات ائتمانية مع مجموعة سامبا المالية (المعروفة حالياً بالبنك الأهلي السعودي)	
١٩٨	٥-٥-١٢	اتفاقية تسهيلات ائتمانية مع بنك الراجحي	
١٩٩	٦-٥-١٢	اتفاقية تسهيلات ائتمانية مع البنك العربي الوطني	
٢٠٠	٧-٥-١٢	اتفاقية تسهيلات ائتمانية مع البنك الأهلي السعودي	
٢٠١	٨-٥-١٢	عقد تسهيل مع البنك السعودي البريطاني	
٢٠٣	٩-٥-١٢	خطاب أحكام وشروط لعقد تسهيل مع بنك الرياض	
٢٠٧	٦-١٢	التأمين	
٢٠٨	٧-١٢	عقارات الشركة	
٢٠٨	٨-١٢	التعاملات مع الأطراف ذات العلاقة	
٢٠٩	١-٨-١٢	اتفاقية تطوير وتحديث مبرمة بين الشركة وشركة التقنية المستدامة للطاقة	
٢٠٩	٢-٨-١٢	ملحق اتفاقية توريد وتركيب نظم أمان خاصة بالحجاج مبرمة بين الشركة وشركة حزام المعلومات	
٢٠٩	٣-٨-١٢	الاتفاقيات الإطارية المبرمة مع الأطراف ذات العلاقة	
٢١١	٩-١٢	العلامات التجارية وحقوق الملكية	
٢١١	١-٩-١٢	العلامات التجارية	
٢١١	٢-٩-١٢	حقوق الملكية الفكرية الأخرى	
٢١٢	١٠-١٢	الوضع الزكوي والضريبي للشركة	
٢١٢	١١-١٢	الدعاوى القضائية والمطالبات	
٢١٢	١-١١-١٢	المخالفة التي فرضتها هيئة الاتصالات وتقنية المعلومات على الشركة	
٢١٢	٢-١١-١٢	إجراءات ضد أحد عملاء الشركة الحكوميين	
٢١٣	١٢-١٢	ملخص النظام الأساسي للشركة	
٢١٣	١-١٢-١٢	اسم الشركة	
٢١٣	٢-١٢-١٢	أغراض الشركة	
٢١٣	٣-١٢-١٢	المشاركة والتملك في الشركات	
٢١٣	٤-١٢-١٢	المركز الرئيسي للشركة	
٢١٤	٥-١٢-١٢	مدة الشركة	
٢١٤	٦-١٢-١٢	رأس مال الشركة	
٢١٤	٧-١٢-١٢	اللاكتتاب في الأسهم	
٢١٤	٨-١٢-١٢	الأسهم الممتازة	

٢١٤	٩-١٢-١٢ شراء الشركة أسهمها وبيعها وارتهانها
٢١٤	١٠-١٢-١٢ بيع الأسهم غير المستوفاة القيمة
٢١٤	١١-١٢-١٢ إصدار الأسهم
٢١٤	١٢-١٢-١٢ إصدار أدوات الدين والصكوك
٢١٥	١٣-١٢-١٢ تداول الأسهم
٢١٥	١٤-١٢-١٢ سجل المساهمين
٢١٥	١٥-١٢-١٢ زيادة رأس المال
٢١٥	١٦-١٢-١٢ تخفيض رأس المال
٢١٦	١٧-١٢-١٢ شراء وبيع وارتهان الشركة لأسهمها (أسهم الخزينة)
٢١٦	١٨-١٢-١٢ تكوين مجلس الإدارة
٢١٦	١٩-١٢-١٢ انتهاء عضوية المجلس
٢١٦	٢٠-١٢-١٢ المركز الشاغر في المجلس
٢١٦	٢١-١٢-١٢ صلاحيات مجلس الإدارة
٢١٧	٢٢-١٢-١٢ مكافأة أعضاء مجلس الإدارة
٢١٧	٢٣-١٢-١٢ صلاحيات رئيس المجلس ونائبيه والعضو المنتدب وأمين السر
٢١٨	٢٤-١٢-١٢ اجتماعات مجلس الإدارة
٢١٩	٢٥-١٢-١٢ نصاب اجتماع المجلس
٢١٩	٢٦-١٢-١٢ مداورات مجلس الإدارة
٢١٩	٢٧-١٢-١٢ تعارض المصالح
٢١٩	٢٨-١٢-١٢ حضور الجمعيات
٢١٩	٢٩-١٢-١٢ الجمعية التحويلية
٢١٩	٣٠-١٢-١٢ اختصاصات الجمعية التحويلية
٢١٩	٣١-١٢-١٢ اختصاصات الجمعية العامة العادية
٢٢٠	٣٢-١٢-١٢ اختصاصات الجمعية العامة غير العادية
٢٢٠	٣٣-١٢-١٢ دعوة الجمعيات
٢٢٠	٣٤-١٢-١٢ سجل حضور الجمعيات
٢٢٠	٣٥-١٢-١٢ نصاب اجتماع الجمعية العامة العادية
٢٢٠	٣٦-١٢-١٢ نصاب اجتماع الجمعية العامة غير العادية
٢٢٠	٣٧-١٢-١٢ التصويت في الجمعيات
٢٢٠	٣٨-١٢-١٢ قرارات الجمعيات
٢٢٠	٣٩-١٢-١٢ المناقشة في الجمعيات
٢٢١	٤٠-١٢-١٢ رئاسة الجمعيات وإعداد المحاضر
٢٢١	٤١-١٢-١٢ تشكيل لجنة المراجعة
٢٢١	٤٢-١٢-١٢ نصاب اجتماع لجنة المراجعة
٢٢١	٤٣-١٢-١٢ اختصاصات لجنة المراجعة
٢٢١	٤٤-١٢-١٢ تقارير لجنة المراجعة
٢٢١	٤٥-١٢-١٢ تعيين مراجع حسابات

٢٢١	٤٦-١٢-١٢	صلاحيات مراجع الحسابات
٢٢١	٤٧-١٢-١٢	السنة المالية
٢٢٢	٤٨-١٢-١٢	الوثائق المالية
٢٢٢	٤٩-١٢-١٢	توزيع الأرباح
٢٢٢	٥٠-١٢-١٢	استحقاق الأرباح
٢٢٢	٥١-١٢-١٢	خسائر الشركة
٢٢٢	٥٢-١٢-١٢	توزيع الأرباح للأسهم الممتازة
٢٢٣	٥٣-١٢-١٢	دعوى المسؤولية
٢٢٣	٥٤-١٢-١٢	انقضاء الشركة

٢٢٣	١٣-١٢	وصف لحقوق حملة الأسهم
٢٢٣	١-١٣-١٢	حقوق التصويت
٢٢٣	٢-١٣-١٢	الحقوق في حصص الأرباح
٢٢٣	٣-١٣-١٢	حقوق الاسترداد أو إعادة الشراء
٢٢٣	٤-١٣-١٢	الحقوق في فائض الأصول عند التصفية أو الحل
٢٢٣	٥-١٣-١٢	الموافقات اللازمة لتعديل حقوق التصويت

٢٢٤ ١٣-التعهد بتغطية الطرح

٢٢٤	١-١٣	متعهد التغطية
٢٢٤	٢-١٣	ملخص اتفاقيات التعهد بالتغطية
٢٢٤	٣-١٣	تكاليف التعهد بالتغطية

٢٢٥ ١٤-المصاريف

٢٢٦ ١٥-تعهدات ما بعد الإدراج

٢٢٧ ١٦-الإعفاءات

١٧- شروط وأحكام الاكتتاب

٢٢٨

٢٢٨	١-١٧	الاكتتاب في أسهم الطرح
٢٢٨	٢-١٧	فترة الطرح
٢٢٨	٣-١٧	طريقة وشروط الاكتتاب لكل فئة من فئات المكتتبين
٢٢٩	٤-١٧	الاكتتاب من قبل المكتتبين الأفراد
٢٣١	٥-١٧	التخصيص ورد الفائض
٢٣١	١-٥-١٧	تخصيص أسهم الطرح للفئات المشاركة
٢٣٢	٢-٥-١٧	تخصيص أسهم الطرح للمكتتبين الأفراد
٢٣٢	٦-١٧	الحالات التي يجوز فيها تعليق الإدراج أو إلغائه
٢٣٢	١-٦-١٧	صلاحية تعليق أو إلغاء الإدراج
٢٣٣	٢-٦-١٧	الإلغاء الاختياري للإدراج
٢٣٤	٣-٦-١٧	التعليق المؤقت للتداول
٢٣٤	٤-٦-١٧	رفع التعليق
٢٣٤	٥-٦-١٧	إدراج أوراق مالية سبق إلغاء طلب إدراجها
٢٣٤	٧-١٧	الموافقات والقرارات التي سيتم بموجبها طرح الأسهم
٢٣٥	٨-١٧	فترة الحظر
٢٣٥	٩-١٧	إقرارات المكتتبين
٢٣٥	١٠-١٧	سجل الأسهم وترتيبات التعامل
٢٣٥	١١-١٧	مجموعة تداول السعودية (تداول السعودية)
٢٣٦	١٢-١٧	تداول أسهم الشركة
٢٣٦	١٣-١٧	أحكام عامة

٢٣٧

١٨- المستندات المتاحة للمعاينة

٢٣٨

١٩- القوائم المالية وتقرير المحاسب القانوني

دليل الجداول

د	الجدول (١): مجلس إدارة الشركة
ي	الجدول (٢): كبار المساهمين ونسب ملكيتهم في الشركة قبل وبعد الطرح
م	الجدول (٣): الجدول الزمني المتوقع للطرح
ف	الجدول (٤): نظرة عامة على مؤشرات المملكة العربية السعودية
ق	الجدول (٥): إجمالي حجم السوق الذي يمكن تناوله لشركة العرض المتقن (بالمليون ريال سعودي)
ر	الجدول (٦): قائمة الربح أو الخسارة والدخل الشامل الآخر للسنوات المالية المنتهية في ٣١ ديسمبر ٢٠١٩م و٢٠٢٠م و٢٠٢١م وفترة الثلاثة أشهر المنتهية بتاريخ ٣١ مارس ٢٠٢٢م
٢٧	الجدول (٧): نظرة عامة على مؤشرات المملكة العربية السعودية
٢٨	الجدول (٨): نظرة عامة على المؤشرات الاقتصادية والديموغرافية الرئيسية
٣٩	الجدول (٩): إجمالي حجم السوق الذي يمكن تناوله لشركة العرض المتقن (بالمليون ريال سعودي)
٤٤	الجدول (١٠): ملخص التطورات الجوهرية
٤٨	الجدول (١١): هيكل ملكية الشركة عند التحول لشركة ذات مسؤولية محدودة بتاريخ ١٠/٢٥/١٤٢٥هـ (الموافق ٠٨/١٢/٢٠٠٤م)
٤٨	الجدول (١٢): هيكل ملكية الشركة عند تغيير الملكية وزيادة رأس المال بتاريخ ٢٧/١٢/١٤٢٧هـ (الموافق ١٧/٠١/٢٠٠٧م)
٤٩	الجدول (١٣): هيكل ملكية الشركة عند تغيير الملكية وزيادة رأس المال بتاريخ ٠٣/١١/١٤٢٨هـ (الموافق ١٣/١١/٢٠٠٧م)
٤٩	الجدول (١٤): هيكل ملكية الشركة عند تغيير الملكية بتاريخ ٠٥/٠٥/١٤٢٩هـ (الموافق ١٠/٠٥/٢٠٠٨م)
٤٩	الجدول (١٥): هيكل ملكية الشركة عند تغيير الملكية وزيادة رأس المال بتاريخ ٠٨/١٨/١٤٤٠هـ (الموافق ٢٣/٠٤/٢٠١٩م)
٥٠	الجدول (١٦): هيكل ملكية الشركة عند زيادة رأس المال بتاريخ ٢٧/٠١/١٤٤١هـ (الموافق ٢٦/٠٩/٢٠١٩م)
٥٠	الجدول (١٧): هيكل ملكية الشركة عند تغيير الملكية وتحويلها إلى شركة مساهمة
٥١	الجدول (١٨): هيكل ملكية الشركة عند زيادة رأس المال بتاريخ ٢٤/٠٨/١٤٤٣هـ (الموافق ٢٧/٠٣/٢٠٢٢م)
٥١	الجدول (١٩): هيكل ملكية الشركة قبل وبعد الطرح
٥٢	الجدول (٢٠): هيكل ملكية شركة الأمل للأعمال والاستثمار التجاري
٥٢	الجدول (٢١): فروع الشركة كما في تاريخ هذه النشرة
٥٣	الجدول (٢٢): إيرادات الشركة الصافية حسب فئات الخدمات لعام ٢٠١٩م و٢٠٢٠م و٢٠٢١م وفترة الثلاثة أشهر المنتهية بتاريخ ٣١ مارس ٢٠٢٢م
٥٧	الجدول (٢٣): أكبر خمسة عملاء الشركة للأعوام ٢٠١٩م و٢٠٢٠م و٢٠٢١م وفترة الثلاثة أشهر المنتهية بتاريخ ٣١ مارس ٢٠٢٢م
٥٨	الجدول (٢٤): أهم خمسة موردين للشركة للأعوام ٢٠١٩م و٢٠٢٠م و٢٠٢١م وفترة الثلاثة أشهر المنتهية بتاريخ ٣١ مارس ٢٠٢٢م
٦٢	الجدول (٢٥): الجوائز والشهادات والاعتمادات التي حصلت عليها الشركة من مورديها الرئيسيين خلال الفترة فيما بين ٢٠١٨م و٢٠٢٢م/٠٣/٣١م
٦٣	الجدول (٢٦): هيكل الملكية المباشرة في الشركة قبل الطرح وبعده
٦٤	الجدول (٢٧): أعضاء مجلس إدارة الشركة

٧٣	الجدول (٢٨): أعضاء لجنة الترشيحات والمكافآت
٧٤	الجدول (٢٩): أعضاء لجنة المراجعة
٧٥	الجدول (٣٠): تفاصيل الإدارة العليا
٧٨	الجدول (٣١): ملخص عقود العمل المبرمة مع أعضاء الإدارة العليا للشركة
٧٩	الجدول (٣٢): مكافآت أعضاء مجلس الإدارة وكبار التنفيذيين
٨٣	الجدول (٣٣): المصالح المباشرة وغير المباشرة لأعضاء مجلس الإدارة وأمين سر مجلس الإدارة وكبار التنفيذيين
٨٤	الجدول (٣٤): أعداد الموظفين بالشركة حسب الإدارات، كما في تاريخ ٣١ ديسمبر ٢٠١٩م، و٢٠٢٠م و٢٠٢١م و٣١ مارس ٢٠٢٢م
٩٨	الجدول (٣٥): قائمة الدخل الشامل للسنوات المالية المنتهية في ٣١ ديسمبر ٢٠١٩م و٢٠٢٠م و٢٠٢١م وفترة الثلاثة أشهر المنتهية في ٣١ مارس ٢٠٢١م و٢٠٢٢م
٩٩	الجدول (٣٦): مؤشرات الأداء الرئيسية للسنوات المالية المنتهية في ٣١ ديسمبر ٢٠١٩م و٢٠٢٠م و٢٠٢١م وفترة الثلاثة أشهر المنتهية في ٣١ مارس ٢٠٢١م و٢٠٢٢م
١٠٤	الجدول (٣٧): الإيرادات بحسب وحدة الأعمال للسنوات المالية المنتهية في ٣١ ديسمبر ٢٠١٩م و٢٠٢٠م و٢٠٢١م وفترة الثلاثة أشهر المنتهية في ٣١ مارس ٢٠٢١م و٢٠٢٢م
١٠٦	الجدول (٣٨): تفاصيل إيرادات وحدات الأعمال للسنوات المالية المنتهية في ٣١ ديسمبر ٢٠١٩م و٢٠٢٠م و٢٠٢١م وفترة الثلاثة أشهر المنتهية في ٣١ مارس ٢٠٢١م و٢٠٢٢م
١١٠	الجدول (٣٩): الإيرادات بحسب المشروع للسنوات المالية المنتهية في ٣١ ديسمبر ٢٠١٩م و٢٠٢٠م و٢٠٢١م وفترة الثلاثة أشهر المنتهية في ٣١ مارس ٢٠٢١م و٢٠٢٢م
١١٣	الجدول (٤٠): تكلفة الإيرادات للسنوات المالية المنتهية في ٣١ ديسمبر ٢٠١٩م و٢٠٢٠م و٢٠٢١م وفترة الثلاثة أشهر المنتهية في ٣١ مارس ٢٠٢١م و٢٠٢٢م
١١٦	الجدول (٤١): إجمالي الربح بحسب وحدة الأعمال للسنوات المالية المنتهية في ٣١ ديسمبر ٢٠١٩م و٢٠٢٠م و٢٠٢١م وفترة الثلاثة أشهر المنتهية في ٣١ مارس ٢٠٢١م و٢٠٢٢م
١١٧	الجدول (٤٢): مصاريف بيع وتوزيع للسنوات المالية المنتهية في ٣١ ديسمبر ٢٠١٩م و٢٠٢٠م و٢٠٢١م وفترة الثلاثة أشهر المنتهية في ٣١ مارس ٢٠٢١م و٢٠٢٢م
١١٩	الجدول (٤٣): مصاريف عمومية وإدارية للسنوات المالية المنتهية في ٣١ ديسمبر ٢٠١٩م و٢٠٢٠م و٢٠٢١م وفترة الثلاثة أشهر المنتهية في ٣١ مارس ٢٠٢١م و٢٠٢٢م
١٢٣	الجدول (٤٤): إيرادات أخرى، بالصافي للسنوات المالية المنتهية في ٣١ ديسمبر ٢٠١٩م و٢٠٢٠م و٢٠٢١م وفترة الثلاثة أشهر المنتهية في ٣١ مارس ٢٠٢١م و٢٠٢٢م
١٢٤	الجدول (٤٥): صافي الربح للسنوات المالية المنتهية في ٣١ ديسمبر ٢٠١٩م و٢٠٢٠م و٢٠٢١م وفترة الثلاثة أشهر المنتهية في ٣١ مارس ٢٠٢١م و٢٠٢٢م
١٢٦	الجدول (٤٦): قائمة المركز المالي كما في ٣١ ديسمبر ٢٠١٩م و٢٠٢٠م و٢٠٢١م وكما في ٣١ مارس ٢٠٢٢م
١٢٧	الجدول (٤٧): مؤشرات الأداء الرئيسية للسنوات المالية المنتهية في ٣١ ديسمبر ٢٠١٩م و٢٠٢٠م و٢٠٢١م وكما في ٣١ مارس ٢٠٢٢م
١٣٠	الجدول (٤٨): الأصول غير المتداولة كما في ٣١ ديسمبر ٢٠١٩م و٢٠٢٠م و٢٠٢١م وكما في ٣١ مارس ٢٠٢٢م
١٣٠	الجدول (٤٩): صافي القيمة الدفترية للممتلكات والمعدات كما في ٣١ ديسمبر ٢٠١٩م و٢٠٢٠م و٢٠٢١م وكما في ٣١ مارس ٢٠٢٢م
١٣٠	الجدول (٥٠): الإضافات على الممتلكات والمعدات كما في ٣١ ديسمبر ٢٠١٩م و٢٠٢٠م و٢٠٢١م وكما في ٣١ مارس ٢٠٢٢م
١٣١	الجدول (٥١): استهلاكات الممتلكات والمعدات كما في ٣١ ديسمبر ٢٠١٩م و٢٠٢٠م و٢٠٢١م وكما في ٣١ مارس ٢٠٢٢م

الجدول (٥٢): استثمار بالقيمة العادلة من خلال الدخل الشامل الآخر كما في ٣١ ديسمبر ٢٠١٩م و٢٠٢٠م و٢٠٢١م وكما في ٣١ مارس ٢٠٢٢م	١٣٣
الجدول (٥٣): استثمار في شركة تابعة كما في ٣١ ديسمبر ٢٠١٩م و٢٠٢٠م و٢٠٢١م وكما في ٣١ مارس ٢٠٢٢م	١٣٣
الجدول (٥٤): ملخص حركة الاستثمار في شركة تابعة كما في ٣١ ديسمبر ٢٠١٩م و٢٠٢٠م و٢٠٢١م وكما في ٣١ مارس ٢٠٢٢م	١٣٣
الجدول (٥٥): الأصول المتداولة كما في ٣١ ديسمبر ٢٠١٩م و٢٠٢٠م و٢٠٢١م وكما في ٣١ مارس ٢٠٢٢م	١٣٤
الجدول (٥٦): المخزون كما في ٣١ ديسمبر ٢٠١٩م و٢٠٢٠م و٢٠٢١م وكما في ٣١ مارس ٢٠٢٢م	١٣٤
الجدول (٥٧): مستحق من أطراف ذوي علاقة كما في ٣١ ديسمبر ٢٠١٩م و٢٠٢٠م و٢٠٢١م وكما في ٣١ مارس ٢٠٢٢م	١٣٥
الجدول (٥٨): أصول عقود كما في ٣١ ديسمبر ٢٠١٩م و٢٠٢٠م و٢٠٢١م وكما في ٣١ مارس ٢٠٢٢م	١٣٧
الجدول (٥٩): مدينون تجاريون كما في ٣١ ديسمبر ٢٠١٩م و٢٠٢٠م و٢٠٢١م وكما في ٣١ مارس ٢٠٢٢م	١٣٧
الجدول (٦٠): حركة مخصص خسائر الائتمان المتوقعة للذمم المدينة التجارية كما في ٣١ ديسمبر ٢٠١٩م و٢٠٢٠م و٢٠٢١م وكما في ٣١ مارس ٢٠٢٢م	١٣٨
الجدول (٦١): تحليل أعمار المدينون التجاريون كما في ٣١ ديسمبر ٢٠١٩م و٢٠٢٠م و٢٠٢١م وكما في ٣١ مارس ٢٠٢٢م	١٣٨
الجدول (٦٢): الذمم التجاريون المدينون بحسب العميل كما في ٣١ ديسمبر ٢٠١٩م و٢٠٢٠م و٢٠٢١م وكما في ٣١ مارس ٢٠٢٢م	١٣٨
الجدول (٦٣): مصاريف مدفوعة مقدما وأرصدة مدينة أخرى كما في ٣١ ديسمبر ٢٠١٩م و٢٠٢٠م و٢٠٢١م وكما في ٣١ مارس ٢٠٢٢م	١٣٩
الجدول (٦٤): نقد وما في حكمه كما في ٣١ ديسمبر ٢٠١٩م و٢٠٢٠م و٢٠٢١م وكما في ٣١ مارس ٢٠٢٢م	١٤٠
الجدول (٦٥): حقوق الملكية كما في ٣١ ديسمبر ٢٠١٩م و٢٠٢٠م و٢٠٢١م وكما في ٣١ مارس ٢٠٢٢م	١٤١
الجدول (٦٦): رأس المال كما في ٣١ ديسمبر ٢٠٢١م	١٤١
الجدول (٦٧): رأس المال كما في ٣١ مارس ٢٠٢٢م	١٤١
الجدول (٦٨): التزامات غير متداولة كما في ٣١ ديسمبر ٢٠١٩م و٢٠٢٠م و٢٠٢١م وكما في ٣١ مارس ٢٠٢٢م	١٤٢
الجدول (٦٩): تسوية القيمة الحالية التزام منافع الموظفين المحددة كما في ٣١ ديسمبر ٢٠١٩م و٢٠٢٠م و٢٠٢١م وكما في ٣١ مارس ٢٠٢٢م	١٤٣
الجدول (٧٠): الافتراضات الاكتوارية الرئيسية للسنوات المالية المنتهية في ٣١ ديسمبر ٢٠١٩م و٢٠٢٠م و٢٠٢١م وكما في ٣١ مارس ٢٠٢٢م	١٤٣
الجدول (٧١): قروض طويلة الأجل كما في ٣١ ديسمبر ٢٠١٩م و٢٠٢٠م و٢٠٢١م وكما في ٣١ مارس ٢٠٢٢م	١٤٤
الجدول (٧٢): جدول استحقاق القروض طويلة الأجل كما في ٣١ ديسمبر ٢٠١٩م و٢٠٢٠م و٢٠٢١م وكما في ٣١ مارس ٢٠٢٢م	١٤٤
الجدول (٧٣): الالتزامات المتداولة للسنوات المالية المنتهية في ٣١ ديسمبر ٢٠١٩م و٢٠٢٠م و٢٠٢١م وكما في ٣١ مارس ٢٠٢٢م	١٤٤
الجدول (٧٤): الأرصدة المستحقة إلى الأطراف ذوي العلاقة كما في ٣١ ديسمبر ٢٠١٩م و٢٠٢٠م و٢٠٢١م وكما في ٣١ مارس ٢٠٢٢م	١٤٥
الجدول (٧٥): قروض قصيرة الأجل كما في ٣١ ديسمبر ٢٠١٩م و٢٠٢٠م و٢٠٢١م وكما في ٣١ مارس ٢٠٢٢م	١٤٦
الجدول (٧٦): القروض قصيرة الأجل بحسب البنك كما في ٣١ ديسمبر ٢٠٢١م وكما في ٣١ مارس ٢٠٢٢م	١٤٦
الجدول (٧٧): مصاريف مستحقة وأرصدة دائنة أخرى كما في ٣١ ديسمبر ٢٠١٩م و٢٠٢٠م و٢٠٢١م وكما في ٣١ مارس ٢٠٢٢م	١٦٢
الجدول (٧٨): أهم مكونات الوعاء الزكوي كما في ٣١ ديسمبر ٢٠١٩م و٢٠٢٠م و٢٠٢١م وكما في ٣١ مارس ٢٠٢٢م	١٦٤
الجدول (٧٩): الحركة في الزكاة المستحقة كما في ٣١ ديسمبر ٢٠١٩م و٢٠٢٠م و٢٠٢١م وكما في ٣١ مارس ٢٠٢٢م	١٦٤
الجدول (٨٠): قائمة التدفقات النقدية للسنوات المالية المنتهية في ٣١ ديسمبر ٢٠١٩م و٢٠٢٠م و٢٠٢١م وفترة الثلاثة أشهر المنتهية في ٣١ مارس ٢٠٢١م و٢٠٢٢م	١٦٥

١٦٧	الجدول (٨١): الالتزامات المحتملة كما في ٣١ ديسمبر ٢٠١٩م و٢٠٢٠م و٢٠٢١م وكما في ٣١ مارس ٢٠٢٢م
١٦٩	الجدول (٨٢): الأرباح الموزعة في السنوات المنتهية في ٣١ ديسمبر ٢٠١٩م و٢٠٢٠م و٢٠٢١م وفترة الثلاثة أشهر المنتهية بتاريخ ٣١ مارس ٢٠٢٢م
١٧٢	الجدول (٨٣): رسملة رأس مال الشركة والمديونية
١٧٧	الجدول (٨٤): هيكل ملكية أسهم الشركة
١٧٨	الجدول (٨٥): فروع الشركة
١٧٨	الجدول (٨٦): التراخيص والموافقات الأساسية الخاصة بالشركة
٢٠٧	الجدول (٨٧): تفاصيل وثائق التأمين
٢٠٨	الجدول (٨٨): العقارات المملوكة للشركة
٢٠٨	الجدول (٨٩): اتفاقيات الإيجار الخاصة بالشركة
٢١٠	الجدول (٩٠): ملخص الأحكام الرئيسية للاتفاقيات الإطارية المبرمة مع الأطراف ذات العلاقة
٢١١	الجدول (٩١): تفاصيل العلامات التجارية المسجلة:
٢١١	الجدول (٩٢): تفاصيل أسماء نطاقات الإنترنت
٢٢٤	الجدول (٩٣): الأسهم المتعهد بتغطيتها

دليل الأشكال

ص	شكل رقم (١): الإنفاق على تقنية المعلومات حسب القطاع في المملكة العربية السعودية، ٢٠١٩م - ٢٠٢١م (مليار ريال سعودي)
٢٨	شكل رقم (٢): حجم سوق تقنية المعلومات والاتصالات في المملكة العربية السعودية وتوقعاته للفترة ٢٠١٥م-٢٠٢٠م (مليار ريال سعودي)
٢٩	شكل رقم (٣): الإنفاق على تقنية المعلومات حسب سوق التقنية في المملكة العربية السعودية، ٢٠١٩م و٢٠٢٠م (مليار ريال سعودي)
٣٠	شكل رقم (٤): الإنفاق على تقنية المعلومات حسب القطاع في المملكة العربية السعودية، ٢٠١٩م - ٢٠٢١م (مليار ريال سعودي)
٦٣	شكل رقم (٥): هيكل الشركة التنظيمي ^{٣*}



-١- التعريفات والمصطلحات

تعليمات بناء سجل الأوامر وتخصيص الأسهم في الاكتتابات الأولية الصادرة بناءً على قرار مجلس إدارة الهيئة رقم (٢-٩٤-٢٠١٦) بتاريخ ١٥/١٠/١٤٣٧هـ (الموافق ٢٠/٠٧/٢٠١٦م) والمعدلة بقرار مجلس الهيئة رقم (٣-١٠٢-٢٠١٩) وتاريخ ١٨/٠١/١٤٤١هـ (الموافق ١٧/٠٩/٢٠١٩م).	تعليمات بناء سجل الأوامر وتخصيص الأسهم في الاكتتابات الأولية
اتفاقية التعهد بتغطية الطرح التي تم إبرامها بين الشركة والمساهمين البائعين ومتعهد التغطية والمتعلقة بالطرح.	اتفاقية التعهد بالتغطية
إجمالي الناتج المحلي (وهو أشمل مقياس كمي لإجمالي النشاط الاقتصادي في الدولة، ويمثل القيمة النقدية لجميع البضائع المنتجة والخدمات المقدمة داخل الحدود الجغرافية للدولة على مدى فترة زمنية معينة).	إجمالي الناتج المحلي
نصيب الفرد من إجمالي الناتج المحلي، وهو ما يمثل مقياساً لمتوسط دخل الفرد في دولة ما (ويتم حسابه بقسمة إجمالي الناتج المحلي على عدد السكان).	إجمالي الناتج المحلي للفرد
قبول إدراج أسهم الشركة في السوق المالية وفقاً لقواعد الإدراج.	الإدراج
استمارة الطلب التي تستخدم من قبل الفئات المشاركة لتسجيل طلباتهم في أسهم الطرح خلال فترة بناء سجل الأوامر. ويشمل هذا المصطلح (حسب الحال) استمارة الطلب الإلحافي عند تغيير النطاق السعري.	استمارة الطلب
١٥,٠٠٠,٠٠٠ سهم عادي للشركة، بقيمة اسمية ١٠ ريال سعودي للسهم الواحد مدفوعة بالكامل.	الأسهم
٤,٥٠٠,٠٠٠ سهم تمثل ٣٠٪ من رأس مال الشركة.	أسهم الطرح
أعضاء مجلس إدارة الشركة.	أعضاء المجلس
الزوج والزوجة والأولاد القصر	الأقارب
أمين سر مجلس الإدارة.	أمين السر
المنظمة الدولية للمعايير	الأيزو
التعليمات المنظمة لملك المستثمرين الاستراتيجيين الأجانب حصصاً استراتيجية في الشركات المدرجة الصادرة عن مجلس هيئة السوق المالية بموجب القرار رقم ٣-٦٥-٢٠١٩م وتاريخ ١٤/١٠/١٤٤٠هـ (الموافق ١٧ يونيو ٢٠١٩م) بناءً على نظام السوق المالية الصادر بالمرسوم الملكي رقم (م/٣٠) وتاريخ ٠٢/٠٦/١٤٢٤هـ وتعديلاتها.	التعليمات بشأن المستثمرين الاستراتيجيين الأجانب
الجمعية العامة غير العادية و/ أو الجمعية العامة العادية، وتعني «الجمعية العامة» أي جمعية عامة للشركة.	الجمعية العامة
الجمعية العامة العادية لمساهمي الشركة المنعقدة وفقاً للنظام الأساسي للشركة.	الجمعية العامة العادية
الجمعية العامة غير العادية لمساهمي الشركة والتي تعقد وفقاً للنظام الأساسي للشركة.	الجمعية العامة غير العادية
الأشخاص غير المذكورين أدناه: ١. تابعي المصدر ٢. المساهمين الكبار في المصدر ٣. أعضاء مجالس الإدارة وكبار التنفيذيين للمصدر ٤. أعضاء مجالس الإدارة وكبار التنفيذيين لتابعي المصدر ٥. أعضاء مجالس الإدارة وكبار التنفيذيين لدى المساهمين الكبار في المصدر ٦. أي أقرباء للأشخاص المشار إليهم في (١، ٢، ٤، ٥ أو ٥) أعلاه ٧. أي شركة يسيطر عليها أي من الأشخاص المشار إليهم في (١، ٢، ٣، ٤، ٥، ٦ أو ٦) أعلاه ٨. الأشخاص الذين يتصرفون بالاتفاق معاً ويملكون مجتمعين (٥٪) أو أكثر من فئة الأسهم المراد إدراجها.	الجمهور
الجهات المستلمة المذكورة أسماؤها في الصفحة رقم (ح) من هذه النشرة.	الجهات المستلمة
دراسة السوق المعدة من مستشار السوق بخصوص قطاع تقنية المعلومات في المملكة العربية السعودية بتاريخ ١٩/٠٩/١٤٤٣هـ (الموافق ٢٠/٠٤/٢٠٢٢م).	دراسة السوق
المملكة العربية السعودية.	الدولة أو المملكة أو السعودية
الريال السعودي، العملة الرسمية للمملكة.	ريال أو ريال سعودي
الرئيس التنفيذي للشركة.	الرئيس التنفيذي
رئيس مجلس إدارة الشركة.	رئيس المجلس
رئيس مجلس إدارة الشركة.	رئيس مجلس الإدارة
● ريال سعودي لكل سهم.	سعر الطرح
هي السنة المالية للشركة والتي تبدأ من ١ يناير إلى ٣١ ديسمبر من كل سنة ميلادية.	السنة المالية



السوق المالية أو تداول	شركة تداول السعودية «سوق الأوراق المالية السعودية» هي شركة تابعة لمجموعة تداول السعودية.
الشركة	شركة العرض المتقن للخدمات التجارية.
الصحيفة الرسمية	جريدة أم القرى، وهي الجريدة الرسمية لحكومة المملكة.
الطرح	الطرح العام الأولي لأسهم الطرح.
طرف ذو علاقة/ أطراف ذوي علاقة	يشتمل مصطلح «طرف ذو علاقة» أو «أطراف ذوي علاقة» في هذه النشرة وبموجب قائمة المصطلحات المستخدمة في لوائح هيئة السوق المالية وقواعدها الصادرة عن مجلس الهيئة بموجب القرار رقم ٤- ١١- ٢٠٠٤ وتاريخ ١٤٢٥/٨/٢٠هـ (الموافق ٢٠٠٤/١٠/٤م)، والمعدلة بقرار مجلس هيئة السوق المالية رقم ٢-٢٢-٢٠٢١ وتاريخ ١٤٢٢/٠٧/١٢هـ (الموافق ٢٠٢١/٠٢/٢٤م)، أي من الجهات التالية: (أ) تابعي المصدر. (ب) المساهمين الكبار في المصدر. (ج) أعضاء مجلس الإدارة وكبار التنفيذيين في المصدر. (د) أعضاء مجالس الإدارة وكبار التنفيذيين لتابعي المصدر. (هـ) أعضاء مجالس الإدارة وكبار التنفيذيين لدى المساهمين الكبار في المصدر. (و) أي أقرباء للأشخاص المشار إليهم في (أ) و(ب) و(ج) و(د) و(هـ) وأعلام. (ز) أي شركة يسيطر عليها أي شخص مشار إليه في (أ) و(ب) و(ج) و(د) و(هـ) و(و) وأعلام. ولأغراض الفقرة (ز)، يقصد بـ «السيطرة» القدرة على التأثير على أفعال أو قرارات شخص آخر، بشكل مباشر أو غير مباشر، منفرداً أو مجتمعاً مع قريب أو تابع، من خلال أي من الآتي: (أ) امتلاك نسبة تساوي ٣٠٪ أو أكثر من حقوق التصويت في شركة. (ب) حق تعيين ٣٠٪ أو أكثر من أعضاء الجهاز الإداري، وتفسر كلمة «السيطرة» وفقاً لذلك.
فترة الحظر	فترة الستة (٦) أشهر التي لا يجوز خلالها لكبار المساهمين التصرف في أي من أسهمهم بدءاً من تاريخ بدء تداول أسهم الشركة في السوق. ويجوز لكبار المساهمين التصرف في أسهمهم بعد فترة الحظر دون الحاجة للحصول على موافقة مسبقة من الهيئة.
فترة الطرح	الفترة التي تبدأ من يوم الثلاثاء بتاريخ ١٤٤٤/٠٤/٠٧هـ (الموافق ٢٠٢٢/١١/٠١م)، وتستمر لمدة يوم عمل واحد (١).
فترة بناء سجل الأوامر	الفترة التي يسمح خلالها للفئات المشاركة بتقديم استمارات الطلب والتي تم تحديدها في الجدول رقم (٢) «الجدول الزمني المتوقع للطرح».
الفئات المشاركة	الفئات التي يحق لها المشاركة في عملية بناء سجل الأوامر وهي: (أ) الصناديق العامة والخاصة التي تستثمر في الأوراق المالية المدرجة في السوق المالية السعودية إذا كانت شروط وأحكام الصندوق تتيح لها بذلك، مع الالتزام بالأحكام والقيود المنصوص عليها في لائحة صناديق الاستثمار وتعليمات بناء سجل الأوامر وتخصيص الأسهم في الاكتتابات الأولية. (ب) مؤسسات السوق المالية المرخصة من الهيئة بالتعامل في الأوراق المالية بصفة أصيل، مع الالتزام بالأحكام المنصوص عليها في قواعد الكفاية المالية عند تقديم استمارة الطلب. (ج) عملاء مؤسسة السوق المالية المرخصة من قبل الهيئة في ممارسة أعمال الإدارة وفقاً للأحكام والقيود المنصوص عليها في تعليمات بناء سجل الأوامر وتخصيص الأسهم في الاكتتابات الأولية. (د) الأشخاص الاعتباريين الذين يجوز لهم فتح حساب استثماري في المملكة وحساب لدى مركز الإيداع. باستثناء المستثمرين الأجانب غير المقيمين من غير المستثمرين الأجانب المؤهلين وفقاً للقواعد المنظمة لاستثمار المؤسسات المالية الأجنبية المؤهلة في الأوراق المالية المدرجة، وفقاً لتعميم الهيئة رقم (٥١٥٨/٦) وتاريخ ١٤٢٥/٨/١١هـ (الموافق ٢٠١٤/٦/٩م) الصادر بناء على قرار مجلس الهيئة رقم (٩- ٢٨ - ٢٠١٤) وتاريخ ١٤٢٥/٧/٢٠هـ (الموافق ٢٠١٤/٥/١٩م). (هـ) الجهات الحكومية، وأي هيئة دولية تعترف بها الهيئة، أو السوق، أو سوق مالية أخرى تعترف بها الهيئة، أو مركز الإيداع. (و) الشركات المملوكة من الحكومة، مباشرة أو عن طريق مدير محافظة خاصة. (ز) الشركات الخليجية والصناديق الخليجية إذا كانت شروط وأحكام الصندوق تتيح لها ذلك.
قواعد الإدراج	قواعد الإدراج الموافق عليها بقرار مجلس هيئة السوق المالية رقم ٣- ١٢٢ - ٢٠١٧ بتاريخ ١٤٢٩/٠٤/٠٩هـ (الموافق ٢٠١٧/١٢/٢٧م) والمعدلة بقرار مجلس الهيئة رقم ١- ٥٢- ٢٠٢٢ بتاريخ ١٤٤٣/٠٩/١٢هـ (الموافق ٢٠٢٢/٠٤/١٣م).
قواعد الكفاية المالية	قواعد الكفاية المالية الصادرة بموجب قرار مجلس الهيئة رقم ١- ٤٠ - ٢٠١٢ وتاريخ ١٤٢٤/٠٢/١٧هـ (الموافق ٢٠١٢/١٢/٣٠م) وما يطرأ عليها من تعديلات.
القواعد المنظمة لاستثمار المؤسسات المالية الأجنبية	القواعد المنظمة لاستثمار المؤسسات المالية الأجنبية المؤهلة في الأوراق المالية المدرجة الصادرة بموجب قرار مجلس الهيئة رقم (١- ٤٢- ٢٠١٥) بتاريخ ١٤٢٦/٠٧/١٥هـ (الموافق ٢٠١٥/٠٥/٠٤م) والمعدلة بموجب قرار مجلس الهيئة رقم (٢- ٦٥- ٢٠١٩) بتاريخ ١٤٤٠/١٠/١٤هـ (الموافق ٢٠١٩/٠٦/١٧م) وما يطرأ عليها من تعديلات.
قواعد طرح الأوراق المالية والالتزامات المستمرة	قواعد طرح الأوراق المالية والالتزامات المستمرة الصادرة عن مجلس هيئة السوق المالية بموجب قرار المجلس رقم (٣- ١٢٢- ٢٠١٧) وتاريخ ١٤٢٩/٠٤/٠٩هـ (الموافق ٢٠١٧/١٢/٢٧م) بناءً على نظام السوق المالية وما طرأ عليها من تعديلات بموجب قرار مجلس هيئة السوق المالية رقم (١- ٧- ٢٠٢١) وتاريخ ١٤٤٢/٠٦/٠١هـ (الموافق ٢٠٢١/٠١/١٤م).
القوائم المالية	القوائم المالية المراجعة للأعوام ٢٠١٩م و٢٠٢٠م و٢٠٢١م والقوائم المالية المفحوصة لفترة الثلاثة أشهر المنتهية بتاريخ ٣١ مارس ٢٠٢٢م.
كبار التنفيذيين	أعضاء الإدارة العليا للشركة، كما هو محدد في الجدول رقم (٣٠) «تفاصيل الإدارة العليا».
لائحة حوكمة الشركات	لائحة حوكمة الشركات الصادرة بموجب قرار مجلس الهيئة رقم (٨- ١٦- ٢٠١٧)، بتاريخ ١٤٢٨/٠٥/١٦هـ (الموافق ٢٠١٧/٠٢/١٣م) والمعدلة بقرار مجلس هيئة السوق المالية رقم ٧- ١- ٢٠٢١ وتاريخ ١٤٤٢/٠٦/٠١هـ (الموافق ٢٠٢١/٠١/١٤م).



لائحة صناديق الاستثمار	لائحة صناديق الاستثمار الصادرة عن هيئة السوق المالية بموجب القرار رقم ٢١٩-٢٠٠٦-٢٠٠٦ وتاريخ ١٢/٠٢/١٤٢٧هـ (الموافق ٢٤/١٢/٢٠٠٦م) بناءً على نظام السوق المالية الصادر بالمرسوم الملكي رقم م/٣٠ وتاريخ ٠٦/٠٢/١٤٢٤هـ، والمعدلة بقرار مجلس هيئة السوق المالية رقم ٢٢-٢٠٢١-٢٠٢١ وتاريخ ١٢/٠٢/١٤٢٤هـ (الموافق ٢٤/٠٢/٢٠٢١م).
اللجان	لجنة المكافآت والترشيحات ولجنة المراجعة
لجنة الترشيحات والمكافآت	لجنة الترشيحات والمكافآت بالشركة.
لجنة المراجعة	لجنة المراجعة بالشركة.
م	ميلادي.
متعهد التغطية	شركة السعودي الفرنسي كابيتال.
مجلس الإدارة أو المجلس	مجلس إدارة الشركة.
مجلس التعاون	مجلس التعاون لدول الخليج العربي والدول الأعضاء هي المملكة ومملكة البحرين ودولة الكويت وسلطنة عمان ودولة قطر ودولة الإمارات العربية المتحدة.
مجلس المحاسبة الدولية (IASB)	مجلس معايير المحاسبة الدولية.
المحاسب القانوني	شركة بيكر تيلي م ك م وشركاه
مدير الاكتتاب	شركة السعودي الفرنسي كابيتال.
مدير سجل اكتتاب المؤسسات	شركة السعودي الفرنسي كابيتال.
المساهمون أو المساهمون	أي مالك أو مالكون لأسهم في الشركة.
مساهم كبير	شخص يملك (5%) أو أكثر من أسهم المصدر.
المساهمون البائعون	المساهمون المبين أسمائهم في الجدول ١٩: «هيكل ملكية الشركة قبل وبعد الطرح» والذين سيقومون ببيع بعض أسهمهم في الطرح.
المساهمون الحاليون	المساهمون المبين أسمائهم في الجدول ١٩: «هيكل ملكية الشركة قبل وبعد الطرح».
المستثمر الأجنبي المؤهل	مستثمر أجنبي مؤهل وفقاً للقواعد المنظمة لاستثمار المؤسسات المالية الأجنبية المؤهلة في الأوراق المالية المدرجة للاستثمار في الأوراق المالية المدرجة. ويتم تقديم طلب التأهيل إلى مؤسسات السوق المالية لتقوم بتقييم الطلب وقبوله وفقاً للقواعد المنظمة لاستثمار المؤسسات المالية الأجنبية المؤهلة في الأوراق المالية المدرجة.
المستثمرون الأجانب	الأفراد غير الخليجين المقيمين خارج المملكة، والمؤسسات المؤسسة خارج منطقة دول مجلس التعاون الخليجي، والتي يحق لها الاستثمار بشكل غير مباشر للحصول على المنفعة الاقتصادية لأسهم الطرح، وذلك من خلال إبرام اتفاقيات مبادلة (SWAPs) مع إحدى مؤسسات السوق المالية بشراء الأسهم المدرجة في السوق المالية.
المستشار القانوني	مكتب مقرن بن محمد الشعلان للمحاماة.
المستشار المالي	شركة السعودي الفرنسي كابيتال.
مستشار دراسة السوق	شركة أي دي سي السعودية
المستشارون	مستشارو الشركة فيما يتعلق بالطرح، والذين تظهر أسمائهم في الصفحة (و) و(ز) من هذه النشرة.
المصدر	شركة العرض المتقن للخدمات التجارية.
المعايير الدولية للتقرير المالي (IFRS)	المعايير الدولية للتقرير المالي المعتمدة في المملكة العربية السعودية، والمعايير والإصدارات الأخرى الصادرة عن الهيئة السعودية للمحاسبين القانونيين (SOCPA) (المعروفة حالياً بالهيئة السعودية للمراجعين والمحاسبين).
المكاتبون الأفراد	الأشخاص السعوديين الطبيعيين، بما في ذلك المرأة السعودية المطلقة أو الأرملة التي لها أولاد قصر من زوج غير سعودي - حيث يحق لها أن تكتب باسمها أو بأسماء أولادها القصر لصالحها شريطة أن تقدم ما يثبت أنها مطلقة أو أرملة وما يثبت أمومتها للأولاد القصر، وأي شخص طبيعي غير سعودي مقيم في المملكة أو مواطني دول مجلس التعاون الخليجي العربي ممن لديهم حساباً بنكياً لدى الجهات المستلمة، ويحق لهم فتح حساب استثماري.
المكاتبين	الفئات المشاركة والمكاتبون الأفراد.
المؤسسة العامة للتأمينات الاجتماعية	المؤسسة العامة للتأمينات الاجتماعية بالمملكة العربية السعودية.
نشرة الإصدار أو النشرة	هذه النشرة المعدة من قبل الشركة والمتعلقة بالطرح.
النظام الأساس	نظام الشركة الأساس المعتمد من الجمعية العامة، والذي تم استعراضه بإيجاز في القسم ١٢-١٢ «ملخص النظام الأساسي للشركة» من هذه النشرة
نظام السوق المالية	نظام السوق المالية الصادر بالمرسوم الملكي رقم م/٣٠ وتاريخ ٠٦/٠٢/١٤٢٤هـ (الموافق ٠١/٠٨/٢٠٠٣م)، وما ورد عليه من تعديلات.
نظام الشركات	نظام الشركات الصادر بالمرسوم الملكي رقم (م/٣) وتاريخ ٢٨/٠١/١٤٢٧هـ (الموافق ١٠/١١/٢٠١٥م)، وما ورد عليه من تعديلات.



نظام العمل السعودي الصادر بموجب المرسوم الملكي رقم م / ٥١ وتاريخ ٢٣/٠٨/١٤٢٦هـ (الموافق ٢٧/٠٩/٢٠٠٥م)، وما ورد عليه من تعديلات.	نظام العمل
نموذج طلب الاكتتاب الذي يجب على المكتتبين الأفراد تعبئته للاكتتاب في أسهم الطرح خلال فترة الطرح المخصصة لفئة الأفراد.	نموذج طلب اكتتاب الأفراد
نموذج طلب الاكتتاب الذي يجب على الفئات المشاركة تعبئته بعد تخصيص أسهم الطرح بناء على عدد الأسهم المخصصة لهم بشكل مبدئي.	نموذج طلب اكتتاب الفئات المشاركة
نموذج طلب اكتتاب الأفراد ونموذج طلب اكتتاب الفئات المشاركة - بحسب الأحوال.	نموذج طلب الاكتتاب
هجرية	هـ
هيئة السوق المالية	الهيئة
الهيئة السعودية للمراجعين والمحاسبين في المملكة (المعروفة سابقاً باسم الهيئة السعودية للمحاسبين القانونيين (SOCPA)).	الهيئة السعودية للمراجعين والمحاسبين
وزارة التجارة في المملكة.	وزارة التجارة
وزارة الموارد البشرية والتنمية الاجتماعية في المملكة.	وزارة الموارد البشرية والتنمية الاجتماعية
جميع الأيام (باستثناء أيام الجمعة والسبت والعطلات الرسمية في المملكة) التي تعمل خلالها الجهات المستلمة.	يوم عمل



٢- عوامل المخاطرة

ينبغي على المستثمرين المحتملين دراسة عوامل المخاطرة التالية والمعلومات الأخرى الواردة في هذه النشرة بعناية قبل اتخاذ أي قرار استثماري فيما يتعلق بأسهم الطرح. علماً بأن المخاطر والشكوك الموضحة فيما يلي هي التي تعتقد الشركة حالياً أنها قد تؤثر عليها أو على أي استثمار في أسهم الطرح. ولا تمثل المخاطر المذكورة أدناه بالضرورة جميع المخاطر التي قد تؤثر على الشركة أو المرتبطة بالاستثمار في أسهم الطرح. فقد تكون هناك مخاطر وشكوك أخرى غير معروفة لأعضاء مجلس الإدارة في الوقت الحالي، أو يعتقد أعضاء مجلس الإدارة أنها غير جوهرية حالياً. قد يؤثر وقوع أي من تلك المخاطر والشكوك أو تحققها بشكل سلبي و/أو جوهري على أعمال الشركة ووضعها المالي ونتائج عملياتها وتوقعاتها المستقبلية، وقد يؤدي إلى انخفاض في سعر الأسهم، وإضعاف قدرة الشركة على توزيع أرباح على المساهمين، وقد يؤدي إلى خسارة المستثمرين لكامل استثمارهم في الأسهم أو جزءاً منه.

وقد تتأثر أعمال الشركة ووضعها المالي ونتائج عملياتها وتوقعاتها المستقبلية بشكل سلبي و/أو جوهري وقد لا تتمكن الشركة من توزيع أرباح وقد ينخفض سعر الأسهم وقد يخسر المستثمرون جزء أو كامل استثمارهم في الأسهم، إذا تحققت - أو أصبحت جوهرية - أي من المخاطر المشار إليها أدناه، أو أي مخاطر أخرى لم يجدها أعضاء مجلس الإدارة، أو التي تعتبر غير جوهرية في الوقت الراهن. ونتيجة لهذه المخاطر أو غيرها من العوامل التي قد تؤثر على أعمال الشركة، فإن الأحداث والظروف المتوقعة في المستقبل والتي قد تم عرضها في هذه النشرة قد لا تحدث بالطريقة التي تتوقعها الشركة و/أو أعضاء مجلس الإدارة، أو قد لا تحدث على الإطلاق. وبالتالي، ينبغي على المستثمرين النظر في جميع الإفادات المستقبلية الواردة في هذه النشرة في ضوء هذا التفسير وعدم الاعتماد على تلك الإفادات دون التحقق منها (للمزيد من المعلومات، يرجى مراجعة قسم «إشعار هام» من هذه النشرة).

ويقر أعضاء مجلس الإدارة على أنه، وعلى حسب علمهم واعتقادهم، لا توجد أي مخاطر جوهرية أخرى كما في تاريخ هذه النشرة - بخلاف ما ذكر في هذا القسم - قد تؤثر في قرارات المستثمرين المتعلقة بالاستثمار في أسهم الطرح. وعلى كافة المستثمرين المحتملين الراغبين بالاستثمار في أسهم الطرح تقييم المخاطر المرتبطة بها وبعملية الطرح بشكل عام والبيئة الاقتصادية والتنظيمية التي تعمل الشركة فيها.

ولا يناسب الاستثمار في أسهم الطرح إلا المستثمرين القادرين على تقييم مخاطر الاستثمار ومن لديهم ما يكفي من الموارد لتحمل أي خسارة قد تنتج عنه. وينبغي على المستثمرين المحتملين الذين لديهم شكوك حول الإجراءات التي عليهم اتخاذها الحصول على استشارة من مستشار مالي مرخص له من قبل الهيئة وذلك قبل الاستثمار في أسهم الطرح.

إن المخاطر المبينة أدناه غير مرتبة وفقاً لترتيب يعكس أهميتها وتأثيرها المتوقع على الشركة. كما قد تحدث مخاطر أخرى للشركة غير معلومة أو تلك التي تعتبرها الشركة غير جوهرية في الوقت الراهن ويكون لها نفس الآثار أو العواقب الواردة في هذه النشرة. وعليه، فإن المخاطر المبينة في هذا القسم أو في أي قسم آخر من هذه النشرة قد: (أ) لا تشمل جميع المخاطر التي قد تؤثر على الشركة أو على عملياتها أو أنشطتها أو أصولها أو السوق التي تعمل فيها؛ و/أو (ب) لا تشمل جميع المخاطر التي ينطوي عليها الاستثمار في أسهم الطرح.

٢-١ المخاطر المتعلقة بأعمال وأنشطة الشركة

٢-١-١ المخاطر المتعلقة بتركز عملاء الشركة على العملاء الحكوميين

تعتمد الشركة بشكل كبير في مبيعاتها على عملائها من الجهات الحكومية، حيث بلغت مبيعات الشركة للجهات الحكومية في المملكة ٢٢٧,٦٥ مليون ريال سعودي و٤٠٠,٣٩ مليون ريال سعودي و٥٦٥,٦٥ مليون ريال سعودي و١٧١,٠٧ مليون في السنوات المالية المنتهية في ٣١ ديسمبر ٢٠١٩م و٢٠٢٠م و٢٠٢١م وفترة الثلاثة أشهر المنتهية بتاريخ ٣١ مارس ٢٠٢٢م، على التوالي، والتي تمثل ٤٠,٧٦٪ و٨٣٪ و٨٦,٣٪ و٨٨,٧٪ من إجمالي إيرادات الشركة، على التوالي. وفي عام ٢٠١٩م وقعت الشركة عقداً مدته سنتين (بقيمة ٢٧٨,٢ مليون ريال سعودي) مع الجهة الحكومية رقم ١ لإنشاء وتشغيل مركز اتصالات. وكانت مدة العقد سنتين واثنتين وسبعين يوماً (تنتهي في شهر أكتوبر ٢٠٢١م) جُددت لاحقاً مقابل ٢١٢,٩ مليون ريال سعودي (من أكتوبر ٢٠٢١م حتى أكتوبر ٢٠٢٣م)، كما بلغت الإيرادات من الجهة الحكومية رقم ١ ٦٤,٥ مليون ريال سعودي في السنة المالية ٢٠١٩م (حوالي ٢١,٦٪ من إجمالي الإيرادات)، و١٤٩,٢ مليون ريال سعودي في السنة المالية ٢٠٢٠م (حوالي ٣٠,٩٪ من إجمالي الإيرادات) و٢٠١,٧ مليون ريال سعودي في السنة المالية ٢٠٢١م (حوالي ٣٠,٨٪ من إجمالي الإيرادات)، هذا إضافة إلى عشرة عقود أخرى مع الجهة الحكومية رقم ١ بقيمة إجمالية بلغت ٤٥٠,٨ مليون ريال سعودي.

علاوة على ذلك، وقعت الشركة أيضاً عقوداً مع عدد من عملائها من الجهات الحكومية، على سبيل المثال لا الحصر:

- الجهة الحكومية رقم ٣: خمسة مشاريع بقيمة تعاقدية إجمالية تبلغ ٨٦,٢ مليون ريال سعودي (مشروعاً انتهيا في نهاية السنة المالية ٢٠٢١م، ومشروع واحد انتهى في شهر أغسطس ٢٠٢٠م، ومشروعاً ينتهيان في السنة المالية ٢٠٢٣م)؛
- الجهة الحكومية رقم ٢: خمسة مشاريع بقيمة تعاقدية إجمالية تبلغ ٩٨,١٠ مليون ريال سعودي (مشروعاً ينتهيان في شهر يونيو وشهر يوليو ٢٠٢٢م ومشروع واحد ينتهي في شهر سبتمبر ٢٠٢٢م ومشروعاً انتهيا في نهاية عام ٢٠٢٠م و٢٠٢١م)؛



• الجهة الحكومية رقم ١٦: تسعة مشاريع بقيمة تعاقدية إجمالية تبلغ ١١٧,٧ مليون ريال سعودي (مشروعان ينتهيان في السنة المالية ٢٠٢٣م، ومشروع واحد انتهى في شهر مايو ٢٠٢١م، ومشروع ينتهي في السنة المالية ٢٠٢٤م ومشروع ينتهي في السنة المالية ٢٠٢٥م ومشروع ينتهي في السنة المالية ٢٠٢٦م بالإضافة إلى مشروع آخر ينتهي في السنة المالية ٢٠٢٧م)؛

• الجهة الحكومية رقم ٢٠: أربعة مشاريع بقيمة تعاقدية إجمالية تبلغ ٧٠,٤ مليون ريال سعودي (مشروع واحد انتهى في مايو ٢٠٢١م، ومشروع واحد ينتهي في شهر فبراير ٢٠٢٣م، ومشروعان ينتهيان في نهاية ٢٠٢٤م).

كما تتركز الذمم المدينة المتأتية من الجهة الحكومية رقم ١ والجهة الحكومية رقم ٢، حيث بلغت لهاتين الجهتين الحكوميتين ١٠,١٤ مليون ريال سعودي و ٣٩,٠٠٠ مليون ريال سعودي و ٢٢,٩٢٢ مليون ريال سعودي و ٧٧,٩٠٠ مليون ريال سعودي في السنوات المالية المنتهية في ٣١ ديسمبر ٢٠١٩م و ٢٠٢٠م و ٢٠٢١م وفترة الثلاثة أشهر المنتهية بتاريخ ٣١ مارس ٢٠٢٢م، على التوالي، والتي تمثل ١٤,٥٪، ٣٢,١٪، ٢٣,٤٪ و ٢١,٨٪ من إجمالي الذمم المدينة للشركة كما في ٣١ ديسمبر ٢٠١٩م و ٣١ ديسمبر ٢٠٢٠م و ٣١ ديسمبر ٢٠٢١م وفترة الثلاثة أشهر المنتهية بتاريخ ٣١ مارس ٢٠٢٢م، على التوالي.

ونظرًا لتركز عملاء الشركة في الجهات الحكومية، فقد تتأثر الشركة بأي تغيرات متعلقة بالميزانية أو القيود التنظيمية أو التغييرات في السياسة الحكومية وقيود الإنفاق العام والتي يمكن أن يكون لها تأثير كبير على حجم العقود والمشتريات ونطاقها وتوقيتها ومدتها، وبالتالي ينعكس التأثير على حجم الأعمال التي تحصل عليها الشركة من هؤلاء العملاء. ويمكن أن تؤدي هذه العوامل أيضًا إلى تعليق العقود الحالية أو إلغائها أو إنهاؤها أو عدم تجديدها. بالإضافة إلى ذلك، تأخذ فترة تحصيل المستحقات من الجهات الحكومية مدة طويلة نسبياً مقارنة مع العملاء من القطاع الخاص، حيث بلغت أرصدة المدينون من الجهات الحكومية ٦٦,٣١ مليون ريال سعودي و ١٠١,٠٥٥ مليون ريال سعودي و ٧٩,٨٠٠ مليون ريال سعودي و ٢٠٩,٩٠٠ مليون ريال سعودي كما في ٣١ ديسمبر ٢٠١٩م و ٣١ ديسمبر ٢٠٢٠م و ٣١ ديسمبر ٢٠٢١م وفترة الثلاثة أشهر المنتهية بتاريخ ٣١ مارس ٢٠٢٢م، على التوالي، والتي تمثل ٨٩٪ و ٨٣٪ و ٨٧٪ من إجمالي أرصدة المدينون كما في ٣١ ديسمبر ٢٠١٩م و ٣١ ديسمبر ٢٠٢٠م و ٣١ ديسمبر ٢٠٢١م، على التوالي.

كما بلغ متوسط مدة التحصيل من العملاء من الجهات الحكومية ٨٦ يوم في ٢٠١٩م، مقابل ٧٦ يوم في ٢٠٢٠م، مقابل ٥٨ يوم في ٢٠٢١م، مقابل ٧٦ يوم خلال فترة الثلاثة أشهر المنتهية بتاريخ ٣١ مارس ٢٠٢٢م. وتمثل الذمم المدينة من الحكومة التي تزيد عن ٣٦٠ يوم نسبة ٧,٩٪ من إجمالي الذمم المدينة كما في ٢٠١٩م، ونسبة ٢,٥٪ من إجمالي الذمم المدينة كما في ٢٠٢٠م، ونسبة ٩,٥٪ من إجمالي الذمم المدينة كما في ٢٠٢١م، ونسبة ٥,١٪ من إجمالي الذمم المدينة كما في ٣١ مارس ٢٠٢٢م (للمزيد من المعلومات، يرجى مراجعة القسم ٦-٧-٢٠ «مدينون تجاريون» من هذه النشرة).

وكما في ٣١ مارس ٢٠٢٢م، تتألف الإيرادات المستحقة بشكل رئيسي من الإيرادات غير المفوترة لمشاريع وحدة تجربة العميل (٧,٦٤ مليون ريال سعودي، تمثل حوالي ٣٤,٦٪ من إجمالي الإيرادات المستحقة)، ومشاريع وحدة التشغيل والصيانة (٨٠,٠٠ مليون ريال سعودي، تمثل حوالي ٤٢,٨٪ من إجمالي الإيرادات المستحقة)، ومشاريع وحدة تطوير البرامج (٤٢,٢ مليون ريال سعودي، تمثل حوالي ٢٢,٦٪ من إجمالي الإيرادات المستحقة). علاوة على ذلك، لا تقوم الشركة حاليًا بتطبيق نموذج احتساب مخصص الخسائر الائتمانية المتوقعة (ECL) على حساب الإيرادات الغير مفوترة وفقاً للمعيار الدولي للتقرير المالي (٩).

وبلغت الإيرادات غير المفوترة التي تزيد عن ٣٦٥ يوم ١,٩ مليون ريال سعودي في ٣١ مارس ٢٠٢٢م. كما أن الزيادة في الإيرادات غير المفوترة من سنة لأخرى تؤثر في دورة رأس المال العامل للشركة، حيث مثلت الذمم المدينة في ٣١ مارس ٢٠٢٢م ٢٨,٧٪ من إجمالي الأصول المتداولة (حوالي ٩٦,٦٪ من إجمالي الإيرادات).

وفي حال فقدان الشركة أي عملاء رئيسيين من العملاء الحكوميين، أو انتقال العملاء الحكوميين إلى منافسي الشركة، أو في حال انخفاض الإنفاق على خدمات تقنية المعلومات من قبل العملاء الحكوميين، أو انخفاض الطلب على خدمات الشركة من قبل العملاء الحكوميين، أو في حال زاد عدد أيام التحصيل من عملاء الشركة من القطاع الحكومي، فسيكون لذلك تأثير سلبي وجوهري على أعمال الشركة ونتائج عملياتها ومركزها المالي وتوقعاتها المستقبلية.

وفي حال قيام الأطراف المتعاقدة مع الشركة بإنهاء أي من هذه الاتفاقيات - وفقاً للحقوق الممنوحة لها بموجب تلك الاتفاقيات - أو في حال رفض تجديدها بشروط مقبولة للشركة أو بشكل مطلق، فسيؤدي ذلك إلى خسارة الشركة لجزء من إيراداتها. وفي حال لم تتمكن الشركة من إدارة المخاطر المرتبطة بأعمال القطاع الحكومي، فقد تفقد الشركة هذه التعاقدات، مما سيكون له تأثير سلبي وجوهري على أعمال الشركة ونتائج عملياتها ومركزها المالي وتوقعاتها المستقبلية.

تحتوي العقود الحكومية على شروط أكثر صرامة مقارنة مع العقود التجارية الأخرى، ويصعب مفاوضة شروط وأحكام العقود الحكومية بالمقارنة مع العقود التجارية الأخرى، حيث تتضمن العقود الحكومية بنود تسمح للجهات الحكومية فرض غرامات تأخير وغرامات إهمال وغرامات عدم الالتزام بمتطلبات المحتوى المحلي وغرامات على انخفاض جودة أداء الشركة لالتزاماتها. كما تعطي بعض العقود المبرمة مع الجهات الحكومية الأحقية لهذه الأخيرة بفسخها دون تعويض الشركة في حال تأخرت هذه الأخيرة في أداء التزاماتها أو في حال ارتأت الجهات الحكومية أن المصلحة العامة تتطلب ذلك، أو في حال صدر قرار إداري يتطلب ذلك. كما تتضمن بعض العقود المبرمة مع الجهات الحكومية على بند يسمح لها تحميل الشركة المسؤولية عن أي خسائر أو أضرار يتكبدها أي طرف ثالث إذا كانت ناتجة عن خرق أو إهمال في أداء الشركة لالتزاماتها. وفي حال عدم أدائها لجميع التزاماتها، قد لا تتمكن الشركة من استرداد الضمان النهائي الذي تقدمه عند



ترسية المشروع عليها من قبل الجهة الحكومية، والذي تبلغ قيمته ٥٪ من قيمة الاتفاقية. كما وتتضمن بعض العقود التي أبرمتها الشركة مع جهات حكومية على بند يفرض على الشركة عدم التوقف في تنفيذ الاتفاقية وذلك حتى في حالة انتهاك الجهة الحكومية لنصوص الاتفاقية. ونظراً لاعتماد الشركة بشكل كبير على تعاملاتها مع الأطراف ذات العلاقة، فقد تتكبد الشركة تكاليف كبيرة أو خسائر مالية جسيمة في حال حدوث أي مما ورد أعلاه، سيكون لذلك تأثير سلبي وجوهري على أعمال الشركة ونتائج عملياتها ومركزها المالي وتوقعاتها المستقبلية (للمزيد من المعلومات عن الاتفاقيات الجوهرية المبرمة مع الجهات الحكومية، يرجى مراجعة القسم ١٢-٤-١ «الاتفاقيات الجوهرية المبرمة مع الجهات الحكومية» من هذه النشرة).

٢-١-٢ المخاطر المتعلقة بتغيرات نسب الإيرادات بسبب إنهاء نطاق العمل أو تقليفه

تقدم الشركة حلول تقنية المعلومات والاتصالات لعدد من العملاء من الجهات الحكومية، كما وتقوم الشركة بالتعاقد من الباطن مع شركات أخرى تختص في تقديم خدمات تقنية المعلومات والاتصالات لتنفيذ المشاريع الحكومية. وتتص العقود المبرمة بين الشركة وعملائها من القطاع الحكومي على شروط وأحكام تخول هذه الأخيرة إنهاء المشروع من خلال سحب الأعمال والتنفيذ على حساب الشركة أو من خلال إنهاء العقد بشكل فردي أو تخفيض نطاق العمل (نسبة ٢٠٪ من قيمة العقد)، وبالتالي تخفيض قيمة العقد وفقاً لمتطلبات الجهة الحكومية (للمزيد من المعلومات عن الاتفاقيات الجوهرية المبرمة مع الجهات الحكومية، يرجى مراجعة القسم ١٢-٤-١ «الاتفاقيات الجوهرية المبرمة مع الجهات الحكومية» من هذه النشرة)، مما قد يؤثر بشكل سلبي على إيرادات المشروع وسيولته النقدية أو يؤدي إلى انخفاض قيمة الإيرادات والأرباح التي كان من المقدر أن تحصل عليها الشركة من الأعمال المقرر تنفيذها لبعض العقود. وفي حال كان العقد يتعلق بأحد مشاريع الشركة الكبيرة والجوهرية الخاضعة لشروط وأحكام الإنهاء أو التخفيض لنطاق عملها، فسيكون لذلك تأثير سلبي وجوهري على أعمال الشركة ومركزها المالي ونتائج عملياتها.

قد لا تمثل قيمة الأعمال المقرر تنفيذها الإيرادات المتوقعة للشركة خلال أي فترة بشكل دقيق، وينبغي عدم الاعتماد عليها أو اعتبارها مؤشر مستقلاً، وبالتالي لا تستطيع الشركة تقدير إيرادات الأعمال المقرر تنفيذها. فإذا حققت الشركة إيرادات أقل من المتوقع عن الأعمال المقرر تنفيذها، فسيكون لذلك تأثير سلبي وجوهري على وضعه الشركة المالي ونتائج عملياتها وتوقعاتها المستقبلية.

٢-١-٣ المخاطر المتعلقة باستخدام الافتراضات والتقديرات والآراء المحاسبية والاعتراف بالإيرادات والأخطاء المقابلة

تستخدم الشركة افتراضات وتقديرات وآراء محاسبية محددة لغرض إعداد قوائمها المالية والتي ترتبط بأمر محاسبية معقدة، وقد يكون للتباين في تفسيراتها تأثير كبير على النتائج المالية للشركة، حيث أن المبادئ المحاسبية المتعارف عليها والإصدارات المحاسبية ذات الصلة والإرشادات التنفيذية والتفسيرات المرتبطة بمجموعة واسعة من الأمور ذات الصلة بعمل الشركة تتسم بالتعقيد الشديد وتتطوي على افتراضات وتقديرات وآراء ذاتية من جانب الشركة، مما يتيح المجال لوقوع أخطاء. وفي سبيل إعداد القوائم المالية للشركة، تقوم إدارة الشركة بإجراء التقديرات والافتراضات لحساب القيم الدفترية للموجودات والمطلوبات (بما فيها أصول العقود) التي يصعب الحصول عليها من مصادر أخرى. في حال كانت هذه الافتراضات والتقديرات الخاصة بالقيم الدفترية غير دقيقة، قد يؤدي ذلك إلى القيام بتعديل جوهري عليها. تعتمد هذه التقديرات والافتراضات على الخبرة العملية وعوامل أخرى مختلفة تعتقد إدارة الشركة أنها معقولة وفقاً للظروف. ويتم مراجعة التقديرات والافتراضات بصورة مستمرة، ويتم إثبات التعديلات على التقديرات المحاسبية في الفترة التي يتم فيها تعديل التقديرات أو في فترة التعديل والفترات المستقبلية إذا كانت التقديرات المتغيرة تؤثر على الفترات الحالية والفترات المستقبلية. وعلى سبيل المثال، تم عكس الأثر المترتب على الإيرادات والتكاليف الناتجة عن منتج بيع الرسائل النصية (يامة) حسب المعيار الدولي رقم (١٥) وذلك من خلال إعادة قياس وتفسير آلية تطبيق المعيار الدولي رقم (١٥) من طريقة احتساب الإيراد عند شحن الأرصدة للعملاء إلى طريقة احتساب الإيراد مقابل استخدام العملاء للرصيد المشحون والذي نتج عنه تغير في احتساب الإيراد من عند نقطة من الزمن إلى مدى زمني (للمزيد من المعلومات حول التقديرات والافتراضات والآراء المحاسبية، يرجى مراجعة الملحق رقم ١٥ الصادر عن المحاسب القانوني للشركة والقسم ٦-٧-٣ «تعديلات سنوات سابقة» من هذه النشرة). قبل إعادة القياس بلغ إجمالي الإيراد من مبيعات خدمة الرسائل النصية القصيرة ٦٤,٣ مليون ريال سعودي في العام المالي ٢٠١٩م (حوالي ٢١٪ من إجمالي الإيراد) و ٦٥,٤ مليون ريال سعودي في العام المالي ٢٠٢٠م (حوالي ١٣,٣٪ من إجمالي الإيراد)، كما أثبتت الشركة كامل قيمة مبيعات الرسائل النصية القصيرة كإيراد خلال العامين الماليين ٢٠١٩م و ٢٠٢٠م، وشمل ذلك رسائل نصية قصيرة لم ترسل بعد إلى العميل وقيمتها ٧,٣ مليون ريال سعودي في ٣١ ديسمبر ٢٠١٩م و ١٧,٤ مليون ريال سعودي في ٣١ ديسمبر ٢٠٢٠م (سُجّلت كمستحقات عملاء).

وفقاً للمعيار الدولي للتقرير المالي (١٥)، تقوم الشركة بالاعتراف بإيرادات وتكاليف متعلقة بعملائها قبل استحقاق المدفوعات من العملاء. ويتم مقابل الاعتراف بهذه الإيرادات في قائمة الدخل أو الخسارة للشركة تسجيل أصول العقود (أو إيرادات غير محققة إذا استلمت الشركة المبلغ المستحق من العميل أو كان الدفع مستحقاً ولكن لم يتم إثبات الإيرادات بعد) في قائمة المركز المالي وذلك إلى حين أن يتم الوفاء بالتزام الأداء من قبل الشركة. وبناءً على ذلك، قد تواجه الشركة احتمال الوقوع في الخطأ في تقدير إيراداتها المحاسبية وموجوداتها إما بالزيادة أو بالنقصان، حيث يمكن أن تخضع أصول العقود للإلغاء أو لنزاعات مستقبلية، حيث انه في حال رفض العميل قبول الفواتير، تقوم الشركة بتسجيل مخصص ديون معدومة في قائمة المركز المالي أو تقوم بعكسها ان لم يكن هناك مخصص من خلال مخصص الخسائر الائتمانية المتوقعة (ECL) أو لم تكن معكوسة (Reversal) سابقاً، وتسجيل مخصص انخفاض القيمة في المدينين وأصول العقود في قائمة الدخل أو الخسارة أو عكس الإيرادات بناء على سياسة مخصص الخسائر الائتمانية المتوقعة (ECL) ووفقاً للمعيار الدولي للتقرير المالي (٩) (للمزيد من المعلومات حول التقديرات والافتراضات المحاسبية، يرجى مراجعة القسم ٦-٧ «نتائج العمليات» من هذه النشرة). وفيما



يخص إعادة تقييم إثبات إيراد خدمة الرسائل النصية القصيرة الجماعية وفق المعيار رقم (١٥) من المعايير الدولية للتقرير المالي، فقد عُدست إعادة قياس أرقام السنتين الماليتين ٢٠١٩م و٢٠٢٠م عن طريق التسوية مع الجزء المعني من مبلغ الرسائل النصية الجماعية الذي أُثبت سابقاً كإيراد في السنتين الماليتين ٢٠١٩م و٢٠٢٠م، ولكن العملاء لم يستخدموا هذه الأرقام حتى نهاية السنة، وبالتالي انخفض الإيراد بمقدار ٨,١ مليون ريال سعودي في السنة المالية ٢٠١٩م وبمقدار ٩,٦ مليون ريال سعودي في السنة المالية ٢٠٢٠م، كما أن إعادة الحساب أخذت في الاعتبار انخفاض التكاليف ذات الصلة الخاصة بالرسائل النصية القصيرة الجماعية بقيمة ٧,٢ مليون ريال سعودي و١٠,١ مليون ريال سعودي في السنتين الماليتين ٢٠١٩م و٢٠٢٠م، ونتيجة لذلك انخفض إجمالي ربح الشركة بمقدار ٧٤٣,٧ ألف ريال سعودي في السنة المالية ٢٠١٩م وزاد بمقدار ٥٥٧,٦ ألف ريال سعودي في السنة المالية ٢٠٢٠م.

وقد بلغت أصول العقود ٣٦,٥ مليون ريال سعودي في ٢٠١٩م، مقابل ٦١,٧ مليون ريال سعودي في ٢٠٢٠م، مقابل ١٩٢,١ مليون ريال سعودي في ٢٠٢١م، مقابل ١٨٦,٩ مليون ريال سعودي خلال فترة الثلاثة أشهر المنتهية بتاريخ ٣١ مارس ٢٠٢٢م، حيث شكلت ٢٦,٤٪ و٤,٢٨٪ و٥٠,١٪ و٣٨,٧٪ من الموجودات المتداولة للشركة كما في ٣١ ديسمبر ٢٠١٩م و٢٠٢٠م و٢٠٢١م وفترة الثلاثة أشهر المنتهية بتاريخ ٣١ مارس ٢٠٢٢م، على التوالي. وبلغت الأيام ما بين الاعتراف بالإيرادات المتعلقة بأصول العقود للمشاريع واستحقاقها كذمم مدينة أقل من ١٢٠ يوم لمبالغ تقارب ١٤٧,٨ مليون ريال سعودي، وما بين ١٢٠ و٢٤٠ يوم لمبالغ تقارب ٢٦,١ مليون ريال سعودي، وأكثر من ٢٤٠ يوم لمبالغ تقارب ١٣ مليون ريال سعودي كما في ٣١ مارس ٢٠٢٢م. وقد بلغت إيرادات غير محققة ٢٢,٦١ مليون ريال سعودي كما في ٣١ ديسمبر ٢٠١٩م، ٢٩,٤٦ مليون ريال سعودي كما في ٣١ ديسمبر ٢٠٢٠م، ٥٨,٣٤ مليون ريال سعودي كما في ٣١ ديسمبر ٢٠٢١م، و٦٣,٢١ مليون ريال سعودي كما في ٣١ مارس ٢٠٢٢م، حيث شكلت ما يقارب ١٧٪، ١٤٪، ١٧٪ و١٥٪ من إجمالي المطلوبات كما في ٣١ ديسمبر ٢٠١٩م و٢٠٢٠م و٢٠٢١م وفترة الثلاثة أشهر المنتهية بتاريخ ٣١ مارس ٢٠٢٢م، على التوالي. والجدير بالذكر أن أصول العقود لفترة تتجاوز ٣٦٥ يوماً بلغت ١,٩ مليون ريال سعودي في ٣١ مارس ٢٠٢٢م، كما أن الزيادة في الإيرادات المستحقة من سنة لأخرى تؤثر في دورة رأس المال العامل للشركة، حيث مثلت أصول العقود في ٣١ مارس ٢٠٢٢م ٢٨,٧٪ من إجمالي الأصول المتداولة (حوالي ٩٦,٦٪ من إجمالي الإيراد). علاوة على ما تقدم فإن الشركة لا تُقيّم حالياً مدى إمكانية فورية أصول العقود من خلال نموذج الخسائر الائتمانية المتوقعة (ECL). فإذا واجهت الشركة أخطاء أو تغيرات جوهرية متعلقة بالتقديرات والافتراضات المحاسبية أو إذا واجهت نزاعات أو إلغاءات جوهرية في إيراداتها المحاسبية في المستقبل، فسيكون لذلك تأثير سلبي وجوهري على أعمال الشركة ونتائج عملياتها ومركزها المالي وتوقعاتها المستقبلية (للمزيد من المعلومات حول أصول العقود والإيرادات غير المحققة، يرجى مراجعة القسم ٦-١٩ «أصول عقود» من هذه النشرة.

٤-١-٢ المخاطر المتعلقة بتحصيل الذمم المدينة

تتعرض الشركة لمخاطر عدم التزام عملائها بسداد المبالغ المستحقة بذمتهم لصالح الشركة. ويعتمد أداء الشركة وعائداتها وأرباحها على الملاءة المالية لعملائها واستقرار وضعهم الائتماني، وقدرة الشركة على تحصيل مستحقاتها من عملائها في الوقت المحدد مقابل الأعمال المنجزة. وقد مثلت الديون المشكوك في تحصيلها ما نسبته ٦,١٪ و٥,٥٪ و٢,٠٪ و٢,٤٪ و١,٤٪ من إجمالي المدينون التجاريون كما في ٣١ ديسمبر ٢٠١٩م و٢٠٢٠م و٢٠٢١م و٣١ مارس ٢٠٢٢م، على التوالي.

وفيما يتعلق بالذمم المدينة المستحقة من الجهات الحكومية، فإن الذمم المدينة التي بلغت أعمارها أقل من ٣٠ يوم قد بلغت قيمتها ٢٨,٥٦ مليون ريال سعودي و٣٣,٥٩ مليون ريال سعودي و١٢,٩٧ مليون ريال سعودي و٦٧,٢٩ مليون ريال سعودي كما في ٣١ ديسمبر ٢٠١٩م و٢٠٢٠م و٢٠٢١م و٣١ مارس ٢٠٢٢م، على التوالي، والذمم المدينة التي بلغت أعمارها بين ٣٠ و١٨٠ يوم قد بلغت قيمتها ٢٨,٠٢ مليون ريال سعودي و٥٦,١٢ مليون ريال سعودي و٤٦,٢٥ مليون ريال سعودي و١٢٢,٩٤ مليون ريال سعودي كما في ٣١ ديسمبر ٢٠١٩م و٣١ ديسمبر ٢٠٢٠م و٣١ ديسمبر ٢٠٢١م و٣١ مارس ٢٠٢٢م، على التوالي، والذمم المدينة التي بلغت أعمارها بين ١٨٠ و٣٦٠ يوم قد بلغت قيمتها ٧,٠٢ مليون ريال سعودي و٨,٢٨ مليون ريال سعودي و١١,٠٣ مليون ريال سعودي و٧,٣٣ مليون ريال سعودي، كما في ٣١ ديسمبر ٢٠١٩م و٣١ ديسمبر ٢٠٢٠م و٣١ ديسمبر ٢٠٢١م وفترة الثلاثة أشهر المنتهية بتاريخ ٣١ مارس ٢٠٢٢م، على التوالي، والذمم المدينة التي بلغت أعمارها أكثر من ٣٦٠ يوم قد بلغت قيمتها ٥,٩ مليون ريال سعودي و٣,٠٦ مليون ريال سعودي و٩,٥٤ مليون ريال سعودي و١٢,٣٧ مليون ريال سعودي، كما في ٣١ ديسمبر ٢٠١٩م و٣١ ديسمبر ٢٠٢٠م و٣١ ديسمبر ٢٠٢١م وفترة الثلاثة أشهر المنتهية بتاريخ ٣١ مارس ٢٠٢٢م، على التوالي. للمزيد من المعلومات، يرجى مراجعة الجدول ٦١: «تحليل أعمار المدينون التجاريون كما في ٣١ ديسمبر ٢٠١٩م و٢٠٢٠م و٢٠٢١م وكما في ٣١ مارس ٢٠٢٢م» والجدول ٦٢: «الذمم التجاريون المدينون بحسب العميل كما في ٣١ ديسمبر ٢٠١٩م و٢٠٢٠م و٢٠٢١م وكما في ٣١ مارس ٢٠٢٢م» من هذه النشرة).

وفيما يتعلق بالذمم المدينة المستحقة من العملاء من غير القطاع الحكومي، فإن الذمم المدينة التي بلغت أعمارها أقل من ٣٠ يوم قد بلغت قيمتها ٣,٢٠ مليون ريال سعودي و٦,٩٦ مليون ريال سعودي و٣,٢٨ مليون ريال سعودي و١١,٣٥ مليون ريال سعودي، كما في ٣١ ديسمبر ٢٠١٩م و٣١ ديسمبر ٢٠٢٠م و٣١ ديسمبر ٢٠٢١م وفترة الثلاثة أشهر المنتهية بتاريخ ٣١ مارس ٢٠٢٢م، على التوالي، والذمم المدينة التي بلغت أعمارها بين ٣٠ و١٨٠ يوم قد بلغت قيمتها ٣,٥٤ مليون ريال سعودي و١١,٦٣ مليون ريال سعودي و١١,٧٠ مليون ريال سعودي و١٠,٢١ مليون ريال سعودي، كما في ٣١ ديسمبر ٢٠١٩م و٣١ ديسمبر ٢٠٢٠م و٣١ ديسمبر ٢٠٢١م وفترة الثلاثة أشهر المنتهية بتاريخ ٣١ مارس ٢٠٢٢م، على التوالي، والذمم المدينة التي بلغت أعمارها أكثر من ١٨٠ يوم و٣٦٠ يوم قد بلغت قيمتها ٨٨٥ ألف ريال سعودي و١,٧١ مليون ريال سعودي و٢,٧٩ مليون ريال سعودي و٥,٥٨ مليون ريال سعودي، كما في ٣١ ديسمبر ٢٠١٩م و٣١ ديسمبر ٢٠٢٠م و٣١ ديسمبر ٢٠٢١م وفترة الثلاثة أشهر المنتهية بتاريخ ٣١ مارس ٢٠٢٢م، على التوالي، والذمم المدينة التي بلغت أعمارها أكثر من ٣٦٠ يوم قد بلغت قيمتها ٧٤٥ ألف ريال سعودي و٦٣٤ ألف ريال سعودي و٢,٤١ مليون ريال سعودي و٣,٧٥ مليون ريال سعودي، كما في ٣١ ديسمبر ٢٠١٩م و٣١ ديسمبر ٢٠٢٠م و٣١ ديسمبر ٢٠٢١م وفترة الثلاثة أشهر المنتهية بتاريخ ٣١ مارس ٢٠٢٢م، على التوالي.



وتقوم الشركة بتطبيق المعيار الدولي للتقرير المالي (٩) الخسائر الائتمانية المتوقعة (ECL) على جميع عملائها. تستند الخسائر الائتمانية المتوقعة بشأن المدينون من القطاع الحكومي إلى المراجعات الدورية التي تجريها الإدارة أما فيما يتعلق بالمدينين من القطاع الخاص، يتم إثبات مخصصات الخسائر الائتمان المتوقعة في تحصيلها مقابل الذمم المدينة التجارية على أساس مصفوفة احتساب مخصص لخسائر الائتمان. كما في ٣١ مارس ٢٠٢١م، بلغت الحسابات المدينة التجارية ٢٣٧,٥ مليون ريال سعودي، حيث شملت الحسابات المدينة أرصدة مدينة مستحقة لفترات طويلة تجاوزت ٣٦٠ يومًا بقيمة حوالي ١٦,١ مليون ريال سعودي. وقبل تعديل القوائم المالية سجلت الشركة مخصصات خسائر لأرصدة مدينة مستحقة لفترات طويلة لكل حالة على حدة، ووفقًا لتقديرات الإدارة، حيث كانت تقيّم الإدارة مدى إمكانية تحصيل الحسابات بناء على العلاقات التاريخية مع العميل. وجدير بالذكر أن الشركة سجلت قبل تعديل تقديم القوائم المالية مخصصًا بقيمة ٦,٩ مليون ريال سعودي في ٣١ ديسمبر ٢٠١٩م و ٥,٣ مليون ريال سعودي في ٣١ ديسمبر ٢٠٢٠م، سُطِبَ منهما ٥,٥ مليون ريال سعودي و ٦,٧ مليون ريال سعودي على التوالي وفق ما قرره الإدارة بموجب سلطاتها التقديرية. وبعد تسجيل المخصص وفق نموذج حساب الخسائر الائتمانية المتوقعة وضعت الشركة مخصصات بقيمة ١٠ مليون ريال سعودي و ٢,٨ مليون ريال سعودي و ١,٥ مليون ريال سعودي و ١,٢ مليون ريال سعودي في ٣١ ديسمبر ٢٠١٩م و ٣١ ديسمبر ٢٠٢٠م و ٣١ ديسمبر ٢٠٢١م وفترة الثلاثة أشهر المنتهية بتاريخ ٣١ مارس ٢٠٢٢م، على التوالي. وكما في ٣١ مارس ٢٠٢١م إن الحسابات المدينة المستحقة منذ فترات طويلة تجاوزت ٣٦٠ يومًا بلغت ١٦,١ مليون ريال سعودي، ما تجاوز المخصص المسجّل (وقيمته ٣,٤ مليون ريال سعودي)، نظرًا لأن معدل الخسارة المستخدم في نموذج الخسائر الائتمانية المتوقعة أقل من ١٠٠٪ للأرصدة التي تتجاوز ٣٦٠ يومًا ويساوي ١٠٠٪ للأرصدة التي تتجاوز ٧٢٠ يومًا. وقد يتأخر العملاء في سداد المستحقات أو قد يطلبون تعديلات على ترتيبات الدفع الخاصة بهم أو قد يتخلفون عن الوفاء بالتزاماتهم أو قد تنشأ نزاعات مع العملاء بخصوص مبالغ الفواتير مما قد يزيد من احتمالية عدم تمكن الشركة من تحصيل هذه المبالغ من عملائها والذي بدوره يعرض الشركة لنقص رأس المال العامل. وتتطلب طبيعة عقود الشركة أحياناً تخصيص موارد المشاريع قبل استلام الدفعات المسبقة أو أي دفعات أخرى من العملاء لتغطية نفقات المشروع عند تكبدها. وبالتالي، فإن الشركة معرضة لخطر تأخير العملاء أو عدم سدادهم للمدفوعات مقابل الخدمات التي تقدمها الشركة، مما سيكون له تأثير سلبي وجوهري على أعمال الشركة ونتائج عملياتها ومركزها المالي وتوقعاتها المستقبلية.

٢-١-٥ المخاطر المتعلقة برأس المال العامل

تتبنى الشركة استراتيجيات لإدارة رأس المال العامل تركز على الحفاظ على رصيد كافٍ من الأصول المتداولة والالتزامات المتداولة وفقاً لنسبة معينة تحد من المخاطر المتعلقة برأس المال العامل. وتهدف هذه الاستراتيجيات إلى الحفاظ على وجود تدفقات نقدية كافية للوفاء بديون الشركة قصيرة الأجل ودفع تكاليف التشغيل الخاصة بها.

وتمثل أجور الموظفين نسبة كبيرة من إجمالي تكلفة الإيرادات، حيث بلغت ٤٩,٥٪ في السنة المالية ٢٠١٩م، و ٥٩,٤٪ في السنة المالية ٢٠٢٠م، و ٦٢٪ في السنة المالية ٢٠٢١م و ٦١,٧٪ خلال فترة الثلاثة أشهر المنتهية بتاريخ ٣١ مارس ٢٠٢٢م من إجمالي تكلفة الإيرادات. وتسدّد أجور الموظفين شهرياً، ما يتطلب أن تتمكن الشركة من سداد الرواتب في موعدها. كما ولدى الشركة تركيز في الإيراد من العملاء الحكوميين (الذي بلغ حوالي ٨٨,٧٪ من الإيرادات في الثلاثة أشهر المنتهية بتاريخ ٣١ مارس ٢٠٢٢م)، والذي تتراوح فترات السداد المتعلقة به بين ١٢٠ و ١٨٠ يوماً، وهي أطول نسبياً من فترات سداد القطاع الخاص، حيث تتراوح فترات سداد القطاع الخاص بين ٣٠ و ٩٠ يوماً. وبلغت الحسابات المدينة التجارية للشركة ٧٠,١ مليون ريال سعودي في ٣١ ديسمبر ٢٠١٩م (حوالي ٥٠,٧٪ من الأصول المتداولة)، و ١٢١,٤ مليون ريال سعودي في ٣١ ديسمبر ٢٠٢٠م (حوالي ٥٥,٨٪ من الأصول المتداولة)، و ٩٧,٨ مليون ريال سعودي في ٣١ ديسمبر ٢٠٢١م (حوالي ٢٥,٥٪ من الأصول المتداولة)، و ٢٣٧,٥ مليون ريال سعودي خلال فترة الثلاثة أشهر المنتهية بتاريخ ٣١ مارس ٢٠٢٢م (حوالي ٤٩,١٪ من الأصول المتداولة)، مما أجبر الشركة على الحصول على تمويل قصير الأجل من بنوك محلية لتمويل قيمة العجز في رأس المال العامل الذي تحتاجه الشركة. وتتص شروط التمويل على استحقاق الديون (بما فيه تكلفة التمويل، وفق سعر الافتراض السائد بين المصارف مضاف إليه هامش ربح ثابت) خلال مدة تتراوح بين ١٢٠ و ٣٦٠ يوماً. والجدير بالذكر أن الشركة عادة ماتقدم تنازل عن تحصيل عائدات المشاريع الممولة للجهات الممولة كشرط للحصول على القروض قصيرة الأجل، وبالتالي تواجه الشركة خطر تحمل تكاليف إضافية في حالة تأخر التحصيل من العملاء الحكوميين بما يتجاوز مدة القرض. وينتج عن اعتماد الشركة على عقود التمويل من البنوك التجارية في تمويل رأس مالها العامل مخاطر تتمثل في إيجاد شروط ائتمانية تفضيلية. وإذا أصبح المناخ الاقتصادي أقل ملاءمة، فقد تكون الشركة مضطرة لقبول شروط ائتمانية أكثر صرامة أو قد لا تتمكن من الحصول على مبالغ التمويل التي تحتاجها.

قد تواجه الشركة في المستقبل صعوبات في تغطية احتياجات رأس المال العامل أو إدارته بشكل صحيح، وعلى الرغم من أن وجود تسهيلات ائتمانية واتفاقيات تمويل لدى الشركة قد يساهم في تغطية تلك الاحتياجات، فإن ذلك قد لا يكون كافياً لتغطيتها بالقدر أو بالشكل المطلوب. وقد يترتب على صعوبات إدارة رأس المال العامل تأثير سلبي وجوهري على أعمال الشركة ونتائج عملياتها ومركزها المالي وتوقعاتها المستقبلية.



٦-١-٢ المخاطر المتعلقة بالقدرة على جذب الموظفين المتخصصين في تقنية المعلومات من ذوي المهارات العالية والاحتفاظ بهم

اعتمد نجاح الشركة حتى الآن وسيعتمد نجاحها المستقبلي إلى حد كبير على قدرة الشركة في جذب الموظفين المتخصصين في تقنية المعلومات المؤهلين تأهيلاً عالياً والاحتفاظ بهم. وعلى وجه الخصوص، يجب على الشركة جذب وتدريب والاحتفاظ بأعداد مناسبة من الأشخاص الموهوبين الذين يتمتعون بمهارات متنوعة، بما في ذلك مديري المشاريع ومهندسي تقنية المعلومات وغيرهم من كبار الموظفين التقنيين، وذلك بهدف تلبية احتياجات العملاء وتنمية أعمال الشركة. وعليه، في حال عدم استطاعة الشركة في جذب الموظفين المتخصصين في تقنية المعلومات المؤهلين والاحتفاظ بهم، فإن ذلك سيؤثر على قدرتها على تطوير أعمال جديدة وقيادة مشاريعها الحالية بشكل فعال.

وسوف تعتمد قدرة الشركة في الحفاظ على تعاقداتها الحالية وتجديدها والحصول على أعمال جديدة بنسبة كبيرة على قدرتها في توظيف الموظفين الفنيين من ذوي المهارات وتدريبهم والاحتفاظ بهم لمواكبة التغيرات المستمرة في مجال تقنية المعلومات ومعايير القطاع المتطورة بالإضافة إلى احتياجات العملاء المتغيرة. وتعتمد ربحية الشركة أيضاً على قدرتها في تسخير فريق عمل من الموظفين يتمتع بمجموعة مناسبة من المهارات والخبرة اللازمة لدعم مشاريع الشركة. وقد تمثل العمليات والتكاليف المرتبطة باستقطاب الموظفين وتدريبهم والاحتفاظ بهم أعباءً كبيرة على موارد الشركة، حيث بلغت رواتب الموظفين ما نسبته ٤٩,٥٪ و ٥٩,٤٪ و ٦٢,٧٪ من إجمالي تكلفة إيرادات الشركة كما في ٣١ ديسمبر ٢٠١٩م و ٢٠٢٠م و ٢٠٢١م وفترة الثلاثة أشهر المنتهية بتاريخ ٣١ مارس ٢٠٢٢م، على التوالي. كما وتقوم الشركة بشكل مستمر بالتوظيف في مراكز الاتصال التي تشغلها، وتتولى الشركة تدريب هؤلاء الموظفين قبل انضمامهم إلى العمل. وقد أفادت الشركة بأنها تضع ما يقارب ١,٠٠٠ شخص على قوائم انتظار تمهيداً لتوظيفهم في مراكز الاتصال التي تشغلها. ونظراً لاحتمالية التأخير في بدء بعض المشاريع، قد لا تتمكن الشركة من توفير العدد اللازم من الموظفين في الوقت الملائم، نظراً لحجم الموظفين الذين تم وضعهم على قوائم الانتظار، والذين قد يقرروا عدم الاستمرار في الترتيبات المتفق عليها مع الشركة. وتعتقد الشركة أن هناك نقصاً ومنافسة كبيرة على استقطاب المهنيين من ذوي المهارات في التقنية المتقدمة اللازمة لتقديم الخدمات والحلول التي تقدمها الشركة، لا سيما في المملكة، حيث يصعب العثور على موظفين يتمتعون بمجموعة المهارات المناسبة لتنفيذ أعمال الشركة. ويمكن أن تتأثر ربحية الشركة وقدرتها على المنافسة وإدارة ارتباطات العملاء سلباً إذا لم تتمكن الشركة من إدارة تعيين الموظفين وحركتهم لتحقيق هيكل وظيفي مستقر وفعال، مما سيكون له تأثير سلبي وجوهري على أعمال الشركة ونتائج عملياتها ومركزها المالي وتوقعاتها المستقبلية.

٧-١-٢ المخاطر المتعلقة بالدقة في تقدير تكلفة أداء الخدمات

يعد تسعير عقود خدمات تقنية المعلومات أمراً معقداً ويعتمد بشكل كبير على التقديرات والتنبؤات والافتراضات التي تجريها إدارة الشركة فيما يتعلق بتكاليف المشاريع ذات العلاقة. وقد تستند هذه التقديرات والتنبؤات والافتراضات إلى بيانات محدودة والتي قد يتضح لاحقاً عدم دقتها. وإذا لم تقدر الشركة بدقة تكاليف مشاريعها أو توقيت استكمالها أو المخاطر المتعلقة بها، سيؤثر ذلك على ربحية عقودها مما سيكون له تأثير سلبي وجوهري على أعمال الشركة ونتائج عملياتها ومركزها المالي وتوقعاتها المستقبلية.

كما أنشأت الشركة مخصصات لتكاليف العقود بمبلغ ٩,٦٦ مليون ريال سعودي في السنة المنتهية في ٣١ ديسمبر ٢٠٢١م، وصفر ريال سعودي خلال فترة الثلاثة أشهر المنتهية بتاريخ ٣١ مارس ٢٠٢٢م. وتشمل العوامل التي قد تؤدي إلى اختلاف الربحية المقدرة للمشروع عن الربحية الفعلية تغير عرض أسعار الموردين والمقاولين، أو ارتفاع أسعار الخدمات اللوجستية نتيجة عوامل خارجية، أو إجراءات تصحيحية في التصاميم نتيجة ظروف خارجية، وتعديلات في اللوائح والأنظمة، أو ارتفاع تكلفة العمالة المنفذة للمشاريع، أو التأخر في التنفيذ بسبب ظروف خارجية عن إرادة الشركة والعملاء، أو تعديل أو إلغاء بعض البنود بعد تنفيذها جزئياً، أو عدم التقدير الدقيق للاحتياجات الطارئة والمخاطر غير المعروفة، أو تعذر توريد وتنفيذ أجزاء المشروع من قبل الموردين ومقاولي الباطن. وفي الحالات التي تواجه فيها الشركة تكاليف غير متوقعة، تسعى الشركة عموماً إلى التفاوض مع المقاولين والموردين لتقليل التكاليف الأساسية. ومع ذلك، لا يوجد ما يضمن أن تؤدي هذه المفاوضات مع المقاولين والموردين إلى التوصل إلى اتفاقيات من شأنها أن تقلل من زيادة التكلفة على الشركة. وقد تتأثر ربحية الشركة سلباً بأي تكاليف إضافية أو غير متوقعة أو تأخير أو عدم القدرة على تحقيق وفورات متوقعة في التكلفة أو مخاطر غير متوقعة تواجهها الشركة فيما يتعلق بتقديم خدماتها، بما في ذلك تلك الناتجة عن عوامل خارجية عن سيطرة الشركة. وسيكون لذلك تأثير سلبي وجوهري على أعمال الشركة ونتائج عملياتها ومركزها المالي وتوقعاتها المستقبلية.

٨-١-٢ المخاطر المتعلقة باستمرار نمو إيرادات الشركة وربحيتها

ارتفعت إيرادات الشركة بمعدل نمو سنوي مركب قدره ٤٨,٣٪ خلال الفترة ما بين عامي ٢٠١٩م و ٢٠٢١م. ومع ذلك، ينبغي عدم اعتبار النمو السريع لإيرادات الشركة في الفترات الأخيرة على أنه مؤشر على أدائها المستقبلي، ولا يوجد ما يضمن قدرة الشركة على الحفاظ على مستوى نمو الإيرادات أو الربحية التي حققتها في الفترات الأخيرة أو تحقيقها من الأساس. وبالرغم من زيادة إيرادات الشركة، قد تتخفف ربحية الشركة بسبب زيادة تكلفة المبيعات، فقد تكون زيادة الإيرادات ناتجة من خطوط أعمال أو منتجات أو أسواق ذات هامش ربحية أقل من هامش الربح التاريخية للشركة.

وتعتمد الشركة حالياً بشكل كبير في تحقيق إيراداتها على وحدة أعمال تجريبية العميل، والتي تمثل ما نسبته ٣٦٪ و ٤٧,٩٪ و ٤٦,٤٪ من إيرادات الشركة الصافية للسنوات المالية المنتهية في ٣١ ديسمبر ٢٠١٩م و ٢٠٢٠م و ٢٠٢١م، وفترة الثلاثة أشهر المنتهية بتاريخ ٣١ مارس ٢٠٢٢م، على التوالي. ونتيجة لتركز إيرادات الشركة على وحدة أعمال تجريبية العميل، تواجه الشركة مخاطر احتدام المنافسة



وضغوط التسعير وزيادة القيود في هذا القطاع. وقد تسعى الشركة في إطار استراتيجيتها إلى التوسع في قطاعات الأعمال الخاصة بها إلى القطاعات ذات النمو المرتفع وذلك بهدف تنويع مصادر إيراداتها وتقديم خدمات جديدة لعملائها. وقد تتضمن استراتيجية الشركة للتنويع التوسع عن طريق عمليات الاستحواذ. ومع ذلك، فقد يؤثر هذا التنويع بشكل سلبي على ربحية الشركة عندما تدخل الشركة في أعمال أو قطاعات أو قنوات مبيعات ذات هامش ربح منخفضة مما سيكون له تأثير سلبي وجوهري على أعمال الشركة ونتائج عملياتها ومركزها المالي وتوقعاتها المستقبلية.

وقد تواجه تقلبات في إيراداتها، والتي قد تعتمد على توقيت بعض المشاريع الكبيرة التي تتعاقد الشركة على تنفيذها. وهناك عدد من العوامل التي قد تؤثر على عدد وقيمة المشاريع التي تحصل عليها الشركة، والتي يخرج العديد منها عن سيطرة الشركة مثل الظروف الاقتصادية العامة واستحداث رسوم أو ضرائب جديدة والتغييرات التنظيمية ودخول شركات جديدة للسوق والضغط التنافسية على الأسعار وغيرها من العوامل الأخرى. ولا يوجد ما يضمن أن إيرادات الشركة لن تستمر في مواجهة التقلبات الدورية مستقبلاً. وفي حال تحقق أي من المخاطر المذكورة أعلاه، فسيكون لذلك تأثير سلبي وجوهري على أعمال الشركة ونتائج عملياتها ومركزها المالي وتوقعاتها المستقبلية.

٩-١-٢ المخاطر المتعلقة بالتطورات التقنية السريعة وبقدرة الشركة على التوسع وتنويع منتجاتها

يتميز سوق خدمات تقنية المعلومات بالتغير التقني السريع واستحداث منتجات جديدة وتحسينات تقنية ومتطلبات العملاء عالية المستوى ومعايير الصناعة المتطورة. ويعتمد نجاح الشركة المستقبلي على قدرتها في الاستمرار بتطوير خدمات وحلول جذابة وتسويقها وتقديمها لعملائها الحاليين والمستقبليين في الوقت المناسب وبشكل فعال وبأسعار تنافسية. ويتطلب ذلك أن تتوقع الشركة وتستجيب للتغيرات السريعة والمستمرة في مجال التقنية وأن تواكب تطورات القطاع وخدمات تقنية المعلومات والحلول المقدمة من الشركات الجديدة لتلبية الاحتياجات المتطورة لعملائها. على سبيل المثال، في ظل التطور الكبير لسوق خدمات تقنية المعلومات في المملكة، من المتوقع أن يتطلب العملاء حلول تقنية معلومات متخصصة. وإذا لم توائم الشركة خدماتها وحلولها وتوسعها وتطورها بناءً على التغيرات التقنية أو بناءً على طلبات واحتياجات العملاء، فقد تتأثر قدرة الشركة سلباً في تطوير ميزة تنافسية والحفاظ عليها والاستمرار في النمو، مما سيكون له تأثير سلبي وجوهري على أعمال الشركة ونتائج عملياتها ومركزها المالي وتوقعاتها المستقبلية.

ويمكن أن تؤدي التطورات في القطاعات التي تخدمها الشركة، والتي تشمل - على سبيل المثال لا الحصر - الحكومي وشبه الحكومي وقطاع الصحة وقطاع التعليم وقطاع البنوك والتمويل والقطاع التجاري، إلى اتجاه الطلب نحو خدمات وبرامج وحلول جديدة. ونتيجة لذلك، إذا طلب عملاء الشركة خدمات أو برامج أو حلولاً جديدة، فقد تتأثر قدرة الشركة على المنافسة في هذه المجالات الجديدة أو تحتاج إلى القيام باستثمارات ضخمة لتلبية هذا الطلب. بالإضافة إلى ذلك، تعمل الشركة حالياً في بيئة تضم عدداً من الشركات الجديدة التي تقدم خدمات وبرامج وحلولاً جديدة منافسة، كما أن الشركة تتوقع دخول المزيد من تلك الشركات الجديدة إلى القطاع. وقد تؤثر الخدمات والبرامج والحلول الجديدة التي يقدمها المنافسون أو الشركات الجديدة على عروض الشركة من حيث الجاذبية أو التنافسية. وقد لا تتمكن الشركة من توقع التغييرات أو الاستجابة لمتطلبات العملاء بنجاح أو التكيف معها في الوقت المناسب. وإذا لم تواكب الشركة هذه التغييرات أو لم تستطع إقناع العملاء بقيمة خدماتها وبرامجها وحلولها في ضوء التقنيات الجديدة أو العروض الجديدة المقدمة من قبل المنافسين، فسيكون لذلك تأثير سلبي وجوهري على أعمال الشركة ونتائج عملياتها ومركزها المالي وتوقعاتها المستقبلية.

١٠-١-٢ المخاطر المتعلقة بالعلاقة مع العملاء الرئيسيين

تمثل الإيرادات الناتجة عن أكبر خمس عملاء للشركة ٤٤,٤% و ٥٠,٨% و ٤٢,٤% و ٤٥,٢% من إجمالي إيرادات الشركة للأعوام المالية المنتهية في ٣١ ديسمبر ٢٠١٩م و ٣١ ديسمبر ٢٠٢٠م و ٣١ ديسمبر ٢٠٢١م، وفترة الثلاثة أشهر المنتهية بتاريخ ٣١ مارس ٢٠٢٢م، على التوالي. بالرغم أن سعي الشركة إلى تطوير علاقتها مع عملائها والمحافظة على استمرارها، لا يوجد ضمان لقدرتها على تحقيق ذلك في كل الأوقات لظروف قد تكون خارجة عن سيطرتها، كعدم رغبة هؤلاء العملاء بالتعامل مع الشركة، ورغبتهم في التعامل مع منافسين الشركة، أو انخفاض طلب هؤلاء العملاء على خدمات ومنتجات الشركة بعد انتهاء المشاريع الحالية، أو مواجهتهم لتحديات مالية وتشغيلية في المستقبل بسبب التقلبات الاقتصادية أو ظروف السوق أو أي عوامل أخرى خاصة بهؤلاء العملاء، وذلك سيؤدي إلى انخفاض المبيعات والأرباح وتذبذب وانخفاض صافي الأرباح. كما أنه قد لا تتمكن الشركة من بيع منتجاتها بأسعار تجارية مناسبة، فعلى سبيل المثال قد يطالب عملاء الشركة الرئيسيين بخصوصيات إضافية، وسيؤثر ذلك بشكل سلبي على هامش ربح الشركة مما سيكون له تأثير سلبي على أعمال الشركة ووضعها المالي ونتائج عملياتها وتوقعاتها المستقبلية.

١١-١-٢ المخاطر المتعلقة بالأخطاء أو العيوب الخفية في المنتجات أو البرامج أو الحلول

تعرض الشركة لمخاطر وجود أخطاء أو عيوب خفية في منتجاتها أو برامجها أو حلولها والتي قد تؤثر سلباً على أداء هذه المنتجات أو البرامج أو الحلول والطلب عليها من قبل العملاء. وفي حال اكتشاف أخطاء أو عيوب، فقد تضطر الشركة إلى تكبد نفقات رأسمالية كبيرة لمعالجتها ومع ذلك لا يوجد ضمان بمقدرة الشركة على معالجة هذه الأخطاء أو العيوب أو معالجتها في الوقت المناسب. وقد تؤثر أي أخطاء أو عيوب من هذا القبيل على سمعة الشركة ومنتجاتها، وسيستلزم ذلك تقديم تنازلات وتدابير تصحيحية من قبل الشركة للحفاظ على قاعدة عملائها وتحسين سمعتها.



وتعتمد الشركة أيضاً على البرامج والأجهزة والتطبيقات المقدمة من أطراف خارجية مختلفة لتقديم الشركة من خلالها خدماتها وحلولها في جميع الخدمات والحلول التي تشتمل على برامج وأجهزة وتطبيقات، بالإضافة إلى استخدامها لبعض البرمجيات مفتوحة المصدر (وللمزيد من المعلومات حول المخاطر المتعلقة بذلك، يرجى مراجعة القسم ٢-١-٢٧ «المخاطر المتعلقة بالبرمجيات مفتوحة المصدر» من هذه النشرة). وقد أبرمت الشركة عدداً من الاتفاقيات مع موردين الحلول التقنية (وللمزيد من المعلومات حول هذه الاتفاقيات، يرجى مراجعة القسم ١٢-٤ «الاتفاقيات الجوهرية» من هذه النشرة). وفي حال لم تُتاح أي من هذه البرامج أو الأجهزة أو التطبيقات بسبب فترات انقطاع مطولة أو لأنها لم تعد متوفرة بشروط تجارية مقبولة للشركة أو في حال إنهاء الاتفاقيات المبرمة مع الموردين لأي سبب من الأسباب بما في ذلك إخلال الشركة بشروطها التعاقدية بموجب تلك الاتفاقيات، فقد يؤدي ذلك إلى تأخر الشركة في توفير خدماتها حتى يتم إيجاد التقنيات البديلة والحصول عليها ودمجها مما قد يؤدي إلى زيادة نفقات الشركة أو الإضرار بأعمالها. وفي حين تسعى الشركة إلى تحقيق التعاون الوثيق مع مورديها من الأطراف الخارجية للبرامج والأجهزة والتطبيقات بهدف تبسيط الحصول على التقنية ودمجها، فإنه لا يوجد ما يضمن استمرار العلاقات الحالية القائمة بين الشركة ومورديها في شكلها الحالي. وقد تؤثر التغييرات التي تطرأ على علاقات الشركة مع الموردين على قدرة الشركة في الحصول على خدمات وتقنيات مصممة خصيصاً للشركة من هؤلاء الموردين، مما قد يزيد من نفقات الشركة أو قدراتها أو يضر بأعمالها.

بالإضافة إلى ذلك، قد تؤدي أي أخطاء أو عيوب في البرامج أو الأجهزة أو التطبيقات المقدمة للشركة من قبل أطراف خارجية إلى حدوث أخطاء أو عيوب أو أعطال في خدمات الشركة وحلولها، مما قد يضر بأعمالها وقد يكون تصحيحها مكلفاً. ويحاول العديد من هؤلاء الموردين فرض قيود على مسؤوليتهم عن مثل هذه الأخطاء أو العيوب أو الأعطال، وفي حال قابلية تنفيذ مثل تلك القيود، فقد تتحمل الشركة مسؤولية إضافية تجاه عملائها أو الموردين من الأطراف الخارجية مما قد يضر بسمعتها ويزيد من تكاليف التشغيل. وفي حال تحقق أي من المخاطر المذكورة أعلاه، فسيكون لذلك تأثير سلبي وجوهري على أعمال الشركة ونتائج عملياتها ومركزها المالي وتوقعاتها المستقبلية.

١٢-١-٢ المخاطر المتعلقة بفشل أنظمة تقنية المعلومات ومراكز البيانات الخاصة بالشركة

يعتمد أداء الشركة وعملياتها بشكل كبير على أنظمة تقنية المعلومات، وقد يؤدي حدوث أي عطل في هذه الأنظمة إلى توقف أعمال الشركة التجارية المعتادة، مما يتسبب في وجود تباطؤ كبير في الكفاءة الإدارية والتشغيلية خلال مدة العطل. وقد يؤثر أي عطل يمتد لفترة طويلة على قدرة الشركة في تقديم الخدمات لعملائها وسمعتها، مما سيكون له تأثير سلبي وجوهري على أعمال الشركة ونتائج عملياتها ومركزها المالي وتوقعاتها المستقبلية.

بالإضافة إلى ذلك، تعتمد الشركة على الموردين من الأطراف الخارجية لتوريد وصيانة الكثير من أنظمة تقنية المعلومات الداخلية الخاصة بها. وفي حالة قام مورد أو أكثر من الموردين الخارجيين الذين تتعاقد معهم الشركة لتقديم الدعم والتحديثات المتعلقة بأنظمة تقنية المعلومات الخاصة بالشركة بالتوقف عن تنفيذ الأعمال أو أصبحوا غير قادرين أو غير راغبين في تلبية احتياجات الشركة، فلا يوجد ما يضمن أن الشركة ستكون قادرة على إيجاد مورد بديل على الفور أو بشروط تجارية مقبولة في حال وجوده. وقد يؤثر هذا التأخير أو عدم القدرة على العثور على بديل مناسب بشكل سلبي وجوهري على أعمال الشركة ونتائج عملياتها ومركزها المالي وتوقعاتها المستقبلية.

لكي تتمكن الشركة من خدمة عملائها، يجب أن تحافظ بشكل مستمر على عمليات مركز البيانات، والذي يشمل عمليات الشبكة والتخزين والخادم. وفي حال حدوث أي اضطراب كبير في العمليات وأي عطل كبير في النظام، أو في حال عدم قدرة الشركة على نقل مراكز البيانات لمواقع بديلة في حال اضطرابها للقيام بذلك لأي سبب من الأسباب بما في ذلك عدم وجود موقع بديل مناسب، فسيضر ذلك بقدرة الشركة على تقديم الخدمات وفقاً لعقودها أو لإكمال المشاريع لعملائها في الوقت المناسب (مما قد يؤدي إلى دفع غرامة و/أو دفع تعويضات من قبل الشركة)، وهو ما سيؤدي بدوره إلى خسارة العملاء أو تقليص العمليات، والتي سيكون لأي منها تأثير سلبي وجوهري على أعمال الشركة ونتائج عملياتها ومركزها المالي وتوقعاتها المستقبلية. بالإضافة إلى ذلك، في حال خسرت الشركة أي من عملائها نتيجة لأي مشاكل في الأداء أو انقطاع عمل الأنظمة أو إخفاقها، فسيؤدي ذلك إلى خسارة الإيرادات والإضرار بسمعة الشركة وتكبدها لتكاليف تشغيلية إضافية بهدف تصحيح أي من تلك الأخطاء، بالإضافة إلى تعرض الشركة إلى خسائر إضافية تشمل إصلاح مشاكل الأعمال المتراكمة عند استعادة الأنظمة، وسيؤدي أي من ذلك إلى التأثير بشكل سلبي وجوهري على أعمال الشركة ونتائج عملياتها ومركزها المالي وتوقعاتها المستقبلية.

١٣-١-٢ المخاطر المتعلقة بالهجمات الإلكترونية

نظراً لطبيعة أعمال الشركة، فإنها عرضة لهجمات إلكترونية تشمل فيروسات الحاسب الآلي والرموز الضارة أو المدمرة والهجمات الاحتمالية والهجمات لقطع الخدمة، والتي تؤثر على سرية أنظمة المعلومات وبيانات الأعمال الخاصة بها وسلامتها وتوافرها. وقد تؤدي الأهمية المالية والاستراتيجية لعملاء الشركة إلى استهدافها من قبل الهجمات الإجرامية والتجسس الإلكتروني. وقد لا تكفي جهود الشركة لمراقبة وتقييم منظومة الأمن الخاص بها لمواجهة التهديدات المستجدة والهجمات الإلكترونية بشكل فعال. وتؤدي زيادة القرصنة الاجتماعية (مثل محاولة الأطراف غير المصرح لهم للحصول على بيانات أو الوصول إلى معلومات سرية من خلال التفاعل الشخصي المباشر مع موظفي الشركة) إلى حدوث مخاطر للشركة. ويشكل الخطأ البشري من قبل موظفي الشركة خطراً مستمراً، ومن غير المرجح أن تزيل جهود الشركة في التدريب على التوعية وتحسين العمليات جميع مخاطر العواقب السلبية للأخطاء البشرية.

ويمكن أن تؤثر السرقة أو الاستخدام غير المصرح به أو نشر معلومات الشركة أو عملاء الشركة أو المعلومات السرية أو غيرها من المعلومات التجارية والمملوكة من قبل الشركة نتيجة حوادث أمن تقنية المعلومات بشكل سلبي على مركز الشركة التنافسي وسمعتها، ويقلل

من قبول السوق لخدمات الشركة وحلولها، سواء تبين في النهاية أن الحادث ناتج عن خطأ الشركة أم لا. وإذا تم اختراق أنظمة الشركة، فسيؤدي ذلك إلى ضرر بسمعتها أو عدم قدرتها على تقديم حلولها، فسيكون لذلك تأثير سلبي وجوهري على أعمال الشركة ونتائج عملياتها ومركزها المالي وتوقعاتها المستقبلية.

٢-١-١٤ المخاطر المتعلقة بحماية الاسم التجاري والعلامة التجارية للشركة

تعتمد الشركة في تسويق خدماتها ومنتجاتها على سمعتها المرتبطة باسمها التجاري وعلامتها التجارية، مما يدعم أعمالها ومركزها التنافسي في السوق. وبالتالي، فإن نجاح الشركة يتوقف إلى حد كبير على قدرتها على الحفاظ على قوة علامتها التجارية وقيمتها وتعزيزهما، وذلك يعتمد على العديد من العوامل، منها سمعة الشركة ومنتجاتها وشهرة علامتها التجارية. سجلت الشركة علاماتها التجارية «2P» و«يمامة» في المملكة العربية السعودية (للمزيد من المعلومات حول العلامات التجارية للشركة، يرجى مراجعة القسم ١٢-٩ «العلامات التجارية وحقوق الملكية» من هذه النشرة). وفي حال أخفقت الشركة في حماية حقوق الملكية الفكرية الخاصة بها بنجاح - أو في حال قيام أي أطراف أخرى بسرقة أو خرق أو انتهاك حقوق الملكية الفكرية الخاصة بالشركة - قد تتضرر قيمة العلامة التجارية للشركة، مما سيؤثر بشكل سلبي على أعمال الشركة ووضعها المالي ونتائج عملياتها وتوقعاتها المستقبلية.

وقد تضطر الشركة من وقت لآخر، إلى رفع دعاوى قضائية للمطالبة باسترداد حقوقها المتعلقة بعلاماتها التجارية وحقوق الملكية الفكرية الأخرى. وقد تدعي الأطراف الأخرى انتهاك الشركة لحقوق الملكية الفكرية الخاصة بها، مما قد يؤدي إلى رفع دعاوى قضائية ضد الشركة. وينطوي التقاضي بطبيعته على حالة من عدم اليقين ويمكن أن يشتت انتباه إدارة الشركة، مما يؤدي إلى تكبد تكاليف كبيرة وتشتت للموارد، ويمكن أن يؤثر سلباً على إيرادات الشركة وأرباحها، بغض النظر عما إذا كانت الشركة قادرة على الحفاظ على حقوق الملكية الفكرية أو الدفاع عنها بنجاح.

قد لا تنجح الشركة في تعزيز علامتها التجارية ومساهمتها في زيادة المبيعات والأرباح. قد تتأثر قيمة العلامة التجارية للشركة سلباً بعوامل داخلية، مثل سوء جودة الخدمات المقدمة من قبل موظفيها وسوء التعامل مع شكاوى العملاء، فضلاً عن العوامل الخارجية مثل الاختلاس من قبل أطراف ثالثة أو التعدي أو الإضرار بحقوق الملكية الفكرية للشركة أو الشكاوى أو التحقيقات أو الإجراءات النظامية الأخرى والأنشطة غير القانونية التي تستهدف الشركة. بالإضافة إلى ذلك، يمكن أن تؤدي الدعاوى السلبية عن الشركة أو أي تغطية إعلامية سلبية إلى الإضرار بسمعة الشركة وعلامتها التجارية ويمكن أن تؤدي إلى خسارة العملاء. علاوة على ذلك، قد تتعرض الشركة في أي وقت للتعليقات السلبية على وسائل التواصل الاجتماعي، بما في ذلك المدونات والشبكات الاجتماعية وأنواع أخرى من المنصات الإلكترونية، مما قد يكون له تأثير سلبي على سمعة الشركة وصورتها. إن عدم قدرة الشركة على إدارة هذه العوامل والأحداث ومعالجتها بشكل صحيح أو عدم قدرتها على منعها سيكون له تأثير سلبي وجوهري على علامتها التجارية، مما سيؤدي إلى انخفاض في عدد العملاء الجدد أو رحيل العملاء الحاليين وبالتالي الانخفاض في الإيرادات، وهذا بدوره سيكون له تأثير سلبي وجوهري على أعمال الشركة ووضعها المالي ونتائج عملياتها وتوقعاتها المستقبلية.

٢-١-١٥ المخاطر المتعلقة بالاعتماد على فريق الإدارة العليا

يعتمد نجاح الشركة وأعمالها التشغيلية على خبرات وقدرات كوادرها الإدارية والفنية من كبار التنفيذيين والموظفين المؤهلين بالإضافة إلى قدرتها على استقطاب موظفين مؤهلين في المستقبل وتوظيفهم وتطويرهم وتحفيزهم والحفاظ عليهم. وتعتمد الشركة على عدد من الأفراد الرئيسيين في فريق إدارتها العليا لديهم خبرات قيمة في قطاع تقنية المعلومات وساهموا بشكل كبير في تطوير عمليات الشركة وتمييزها.

ولا تضمن الشركة بأنها ستكون قادرة على الاحتفاظ بموظفيها المؤهلين أو الاستمرار في تطوير مهاراتهم. وقد تحتاج الشركة إلى استثمار موارد مالية وبشرية كبيرة لاستقطاب موظفين مؤهلين في الإدارة العليا والحفاظ عليهم، لذلك، فإن فقدان الشركة لأي من كبار التنفيذيين والموظفين المؤهلين وعدم مقدرتها على توظيف بدلاء لهم يتمتعون بذات المستوى من الخبرة والمهارة وبتكلفة مناسبة للشركة سيكون له أثر سلبي على أعمال الشركة ووضعها المالي ونتائج عملياتها وتوقعاتها المستقبلية.

علاوة على ذلك، يتطلب القطاع الذي تعمل فيه الشركة موارد بشرية تكون على درجة عالية من التخصص. ولدى الشركة إجراءات داخلية شاملة بالتوظيف تهدف لاستقطاب المواهب وأشخاص على درجة عالية من التأهيل. ولذلك، فإن عدم قدرة الشركة على إشغال المناصب الشاغرة التي قد تنشأ مستقبلاً بشكل سريع سيكون له أثر سلبي على أعمال الشركة ووضعها المالي ونتائج عملياتها وتوقعاتها المستقبلية.

٢-١-١٦ المخاطر المتعلقة بالعلاقة مع شركاء التقنية والموردين ومقدمي الخدمات والمقاولين من الباطن

تعافتد الشركة مع عدد من الموردين والمقاولين من الباطن وغيرهم من الأطراف الخارجية، وذلك فيما يتعلق في تطوير منتجات الشركة وخدماتها. وفي هذا الخصوص، تجدر الإشارة أن الشركة تقوم بالتعاون مع بعض الموردين العالميين فيما يتعلق بدمج الحلول والمنتجات التي يتم تزويدها من قبل موردين عالميين مع الحلول والمنتجات التي تقدمها الشركة للعملاء بما يتوافق مع احتياجات عملاء الشركة وتقديم خدمات ما بعد البيع، والتي تشمل الاتفاقيات المبرمة مع إحدى شركات الاتصالات الوطنية فيما يتعلق بتزويد خدمة توريد خطوط إنترنت ورسائل نصية، والاتفاقيات المبرمة مع «dyantrace» فيما يتعلق بتزويد خدمة رخص برمجيات والاتفاقيات المبرمة مع شركة أبتك السعودية العربية فيما يتعلق بتزويد خدمة أجهزة ورخص برمجيات الشركة، والاتفاقيات المبرمة مع شركة واشنطن بيرفورمانس كونسولتجاند



كونستركس سفتوار بيلدرس (WPC) وشركة كونستركس سفتوار بيلدرس (Construx) فيما يتعلق بتوزيع منتجات داخل المملكة العربية السعودية (للمزيد من المعلومات حول الاتفاقيات المبرمة مع الموردين، يرجى مراجعة القسم ١٢-٤ «الاتفاقيات الجوهرية» من هذه النشرة). كما قامت الشركة بالتعاقد من الباطن مع عدد من المقاولين لتنفيذ جزئيات من أعمال مشاريع للعملاء (للمزيد من المعلومات حول الاتفاقيات المبرمة مع المقاولين من الباطن، يرجى مراجعة القسم ١٢-٤ «الاتفاقيات الجوهرية» من هذه النشرة).

وكما في تاريخ هذه النشرة، إن المبيعات المباشرة بين الموردين (المصنعين) والمستخدمين النهائيين في المملكة محدودة، وبالتالي يعتمد هؤلاء الموردين على شركات محلية (مثل الشركة) لتسويق وبيع وتوفير خدماتهم ومنتجاتهم في المملكة. وفي حال قرر أي من الموردين الرئيسيين توسيع نطاق عملياته في المملكة ليشمل بيع وتوفير خدماتهم ومنتجاتهم بشكل مباشر للمستخدمين النهائيين، فمن الممكن أن تنخفض حصة الشركة في السوق، وسيكون لذلك تأثير سلبي على أعمال الشركة ووضعها المالي ونتائج عملياتها وتوقعاتها المستقبلية.

وتجدر الإشارة أن الشركة تحصل على أسعار تنافسية من مورديها الرئيسيين نظراً لتصنيفها كمشرك مميز بموجب استيفائها للمعايير النوعية والكمية خلال السنوات الماضية، وتخضع تلك المزايا لتقييم دوري. وفي حال ارتفاع أسعار الخدمات أو المنتجات المقدمة للشركة من قبل مورديها الرئيسيين ستتحمل الشركة هذه التكاليف الإضافية إذا لم تستطع رفع أسعار منتجاتها وخدماتها وفقاً للزيادة في التكاليف مما سيكون له تأثير سلبي على أعمال الشركة ووضعها المالي ونتائج عملياتها وتوقعاتها المستقبلية.

كما تجدر الإشارة أن الشركة لا تستطيع ضمان أن مستوى الخدمات والمنتجات المقدمة من الغير سيرقى دائماً لمعايير الجودة المتوقعة من الشركة أو عملاتها أو أنه سيتم تنفيذ الأعمال المتعاقد عليها من الباطن من قبل المقاولين ضمن الأطر الزمنية للمشاريع ذي العلاقة، وبالتالي قد تتحمل الشركة المسؤولية عن أي قصور في الخدمات والمنتجات والأعمال المقدمة من الغير مما سيكون له تأثير سلبي على أعمال الشركة ووضعها المالي ونتائج عملياتها وتوقعاتها المستقبلية.

وبشكل عام، لا يوجد ما يمنع هؤلاء الأطراف من التعاقد مع منافسي الشركة فيما يتعلق بتقديم خدمات ومنتجات منافسة لتلك التي تقدمها الشركة. وفي حال قيام أي من الموردين أو المقاولين أو مقدمي الخدمات التي تعتمد عليهم الشركة في تشغيل وإدارة أعمالها وتطوير منتجاتها بالتعاقد مع أي منافسي الشركة بشكل حصري، أو رغبتهم في إنهاء العلاقة التعاقدية مع الشركة لأي سبب آخر، أو امتناعهم عن تجديد العلاقة التعاقدية مع الشركة، أو تجديدها بشروط لا تناسب الشركة، سيكون لذلك تأثير سلبي على أعمال الشركة. وإذا لم تتمكن الشركة تبعاً لذلك من التعاقد مع موردين أو مقاولين آخرين بشروط تجارية معقولة أو من زيادة أسعار منتجاتها وخدماتها لتغطية قيمة الزيادة في التكاليف أو إجراء التحسينات على الآليات والإجراءات الداخلية في الشركة لمواجهة هذه الزيادة أو تدني الجودة فإن ذلك سيؤدي إلى تحمل الشركة لهذه الزيادة وقد يؤدي إلى خفض مبيعات الشركة وبالتالي سيكون له تأثير سلبي على قدرة الشركة التنافسية وعلى أعمالها ووضعها المالي ونتائج عملياتها وتوقعاتها المستقبلية.

١٧-١-٢ المخاطر المتعلقة بعدم قدرة الشركة على تنفيذ استراتيجيات النمو الخاصة بها

يعتمد أداء الشركة في المستقبل على قدرتها على تنفيذ خططها التوسعية واستراتيجيات نموها. ولكن لا يمكن للشركة أن تضمن نجاح هذه الخطط والاستراتيجيات، حيث سيعتمد ذلك على عدة عوامل تشمل ما يلي:

- تطوير أنظمة الشركة التقنية والمالية والإدارية لتتواءم مع هذه التوسعات مع الحفاظ على مستوى الجودة الحالي لمنتجات وخدمات الشركة وتطويره.
- التعاون مع العملاء والموردين الحاليين والمستقبليين.
- تحديد منتجات وخدمات وأسواق جغرافية جديدة فضلاً عن التنافس بنجاح في هذه المنتجات والخدمات والأسواق والالتزام بالمتطلبات التنظيمية ذات الصلة.
- توفر التمويل الكافي (بما في ذلك الموارد المالية المتاحة حالياً للشركة) وفقاً لشروط مقبولة.
- فعالية الحملات التسويقية للشركة.
- المنافسة التي تواجهها الشركة من الجهات الداخلية والخارجية.
- قدرة الشركة على الحد من التكاليف ووضع ضوابط للمحافظة على مستويات الجودة والخدمة.
- زيادة الموظفين المؤهلين وتدريبهم وإدارتهم بالكفاءة المطلوبة.
- الحصول على الموافقات والرخص من الجهات التنظيمية ذات العلاقة.
- توفر ظروف اقتصادية ونظامية وسوقية مواتية للشركة.

ونتيجة لأي من العوامل السالفة الذكر أو عوامل أخرى خارجة عن سيطرة الشركة، قد لا تنمو إيرادات الشركة بالمعدل الذي كانت عليه في الفترات السابقة أو قد تتكبد الشركة تكاليف ضخمة دون حصولها على الإيرادات المتوقعة من تنفيذ خططها التوسعية. كما قد يتعذر الوصول إلى المستوى المتوقع من الربحية خلال الجدول الزمني المحدد في هذه الخطط، مما سيؤثر على الوضع التنافسي للشركة، ويزيد من تكاليف ما قبل التشغيل وبالتالي يؤثر سلباً على أعمال الشركة ووضعها المالي ونتائج عملياتها وتوقعاتها المستقبلية.

وبناء على ما سبق، فإن إخفاق الشركة في تنفيذ خططها التوسعية واستراتيجيات النمو بشكل فعال سوف يؤثر سلباً على أعمال الشركة ووضعها المالي ونتائج عملياتها وتوقعاتها المستقبلية.

١٨-١-٢ المخاطر المتعلقة بعدم كفاية التغطية التأمينية

تحتفظ الشركة بأنواع مختلفة من وثائق التأمين لتغطية عملياتها، بما في ذلك التأمين الصحي لكافة الموظفين وتأمين ضد المسؤولية العامة التجارية (للمزيد من المعلومات حول الوثائق التأمينية، يرجى مراجعة القسم ١٢-٦ «التأمين» من هذه النشرة). وبشكل عام، قد لا تكون التغطية التأمينية كافية في جميع الحالات أو قد لا تغطي جميع المخاطر التي من المحتمل أن تتعرض لها الشركة. وقد تحدث خسائر غير مؤمن عليها أو قد تتجاوز قيمتها حدود التغطية التأمينية. وبالإضافة إلى ذلك، تحتوي وثائق التأمين الخاصة بالشركة على بعض الاستثناءات أو القيود على التغطية التي لا يشمل التأمين فيها أنواعاً معينة من الفقدان والتلف والمسؤولية. وفي هذه الحالات، يمكن أن تتكبد الشركة خسائر من شأنها التأثير سلباً على أعمالها ونتائج عملياتها. وبالإضافة إلى ذلك، فإن عدم قدرة الشركة على تجديد وثائق التأمين الخاصة بها بحدود التغطية التأمينية الحالية بشروط مقبولة تجارياً أو على الإطلاق، أو في حالة عدم وجود أو عدم توفر تأمين مناسب لمختلف مجالات أعمالها، فإن ذلك سيؤثر سلباً على أعمال الشركة ووضعها المالي ونتائج عملياتها وتوقعاتها المستقبلية.

١٩-١-٢ المخاطر المتعلقة بزيادة التكاليف

يتوقف أداء الشركة أيضاً على مقدرتها على المحافظة على ربحيتها من خلال المحافظة على أسعار مناسبة لمنتجاتها والقدرة على تمرير أي زيادة في تكاليف المبيعات إلى عملائها من خلال رفع أسعار المنتجات والخدمات المقدمة من قبل الشركة. وإن التحكم في سعر المنتج أو الخدمة بشكل فعلي يخرج عن كامل إرادة الشركة، حيث أن الأسعار تعتمد بشكل جوهري على العرض والطلب في السوق. لذلك، فإنه في حال ارتفعت تكاليف التشغيل والإنتاج ولم تتمكن الشركة من رفع أسعار منتجاتها وخدماتها لتعويض تلك التكاليف فستتأثر ربحية الشركة بشكل كبير مما سيؤثر بشكل سلبي وجوهري على أعمال الشركة ونتائج عملياتها ومركزها المالي وتوقعاتها المستقبلية. وتشمل بنود تكاليف الشركة على المعدات والبرمجيات والخدمات المهنية (والتي شكلت ما نسبته ٣٦,٩٪ / ٢٨,١٪ / ٢٥,٩٪ / ٢٥,٩٪ من صافي إيرادات الشركة في عام ٢٠١٩م و ٢٠٢٠م و ٢٠٢١م، وفترة الثلاثة أشهر المنتهية بتاريخ ٣١ مارس ٢٠٢٢م، على التوالي)، وتكاليف الموظفين المرتبطة بتكاليف الإيرادات (والتي شكلت ما نسبته ٤٩,٥٪ / ٥٩,٤٪ / ٦٢٪ / ٦١,٧٪ من إجمالي تكلفة إيرادات الشركة في عام ٢٠١٩م و ٢٠٢٠م و ٢٠٢١م، وفترة الثلاثة أشهر المنتهية بتاريخ ٣١ مارس ٢٠٢٢م، على التوالي). وتعتمد عمليات الشركة بشكل كبير على القوى العاملة لديها، لذا تمثل أجور ومزايا العاملين حوالي ٦٥٪ من إجمالي تكلفة الإيراد، وحوالي ٥٧٪ من إجمالي المصاريف العمومية والإدارية، و ٥١٪ من إجمالي مصاريف البيع والتوزيع كما في ٣١ مارس ٢٠٢٢م، وقد بلغ متوسط عدد الموظفين بالشركة ١,٧١٥ موظف في السنة المالية ٢٠١٩م، و ٢,٨٣٥ موظف في السنة المالية ٢٠٢٠م، و ٤,٢٢٢ موظف في السنة المالية ٢٠٢١م، و ٣,٩٦٨ موظف في فترة الثلاثة أشهر المنتهية بتاريخ ٣١ مارس ٢٠٢٢م، ما أدى إلى زيادة إجمالي أجور ومزايا الموظفين من ١٣١,٢ مليون ريال سعودي في السنة المالية ٢٠١٩م إلى ٢٤٩,٦ مليون ريال سعودي في السنة المالية ٢٠٢٠م، ثم زيادته إلى ٣٤٩,٨ مليون ريال سعودي في السنة المالية ٢٠٢١م، علاوة على ذلك، فقد ارتفع إجمالي أجور ومزايا الموظفين من ٧٠,٧ مليون ريال سعودي في فترة الثلاثة أشهر المنتهية بتاريخ ٣١ مارس ٢٠٢١م إلى ١٠٣,٧ مليون ريال سعودي في فترة الثلاثة أشهر المنتهية بتاريخ ٣١ مارس ٢٠٢٢م. وبالتالي، أي زيادة في تكاليف التشغيل أو الإنتاج أو الخدمات المقدمة من أطراف خارجية مصاحبة مع عدم قدرة الشركة على رفع أسعار منتجاتها وخدماتها لمواكبة الزيادة في التكاليف، تؤثر على ربحية الشركة بشكل كبير، مما له تأثير سلبي وجوهري على أعمال الشركة ونتائج عملياتها ومركزها المالي وتوقعاتها المستقبلية.

٢٠-١-٢ المخاطر المتعلقة بالتراخيص والشهادات والتصاريح والموافقات

تخضع الشركة لعدد من الأنظمة واللوائح التي تتطلب منها الحصول على التراخيص والتصاريح اللازمة من الجهات التنظيمية المختصة في المملكة لممارسة أنشطتها التجارية. وتحتفظ الشركة حالياً بعدد من التراخيص والشهادات والتصاريح والموافقات المتعلقة بأنشطتها التجارية، بما في ذلك، على سبيل المثال لا الحصر، التراخيص المختلفة الصادرة عن هيئة الاتصالات وتقنية المعلومات فيما يتعلق بعمليات الشركة، وشهادات السجل التجاري التي حصلت عليها الشركة من وزارة التجارة، وشهادة عضوية الغرفة التجارية، وترخيص البلدية، وتصاريح الدفاع المدني. وعند رغبة الشركة بتجديد أو تعديل نطاق أي من تلك التراخيص أو الشهادات أو التصاريح، فقد لا تقوم الجهة المختصة بتجديدها أو تعديلها وقد تفرض شروطاً من شأنها أن تؤثر سلباً على أداء الشركة في حالة قيام الجهة المختصة بتجديد أو تعديل تلك الوثائق. فعلى سبيل المثال، حصلت الشركة على ترخيص خدمة الرسائل القصيرة (SMS) من هيئة الاتصالات وتقنية المعلومات، وتم تجديده لثلاثة أشهر لتنتهي في ١٢/١٢/٢٠١٤ هـ (الموافق ٢٠/٠٧/٢٠٢٢م) وفق شروط معينة تقضي بعدم استقطاب أو قبول مستخدمين جدد أو تمديد أو توسعة نطاق العقود أو التدابير الأخرى القائمة مع المستخدمين الموجودين، وعدم تمديد أو توسعة نطاق العقود أو التدابير الأخرى المبرمة مع أي مرخص لهم آخرين. كما يحق لها إلغاء الترخيص أو تعليقه وفقاً لتقديرها المطلق وذلك عند ارتكاب الشركة أي فعل موجب لذلك. بالإضافة إلى ذلك، تتضمن التراخيص الصادرة عن هيئة الاتصالات وتقنية المعلومات عدد من الشروط العامة التي تنطبق على جميع التراخيص الفتوية من النوع «ترخيص تقديم خدمة مراكز الاتصال» و«ترخيص تقديم خدمة الرسائل القصيرة (SMS)» بالإضافة إلى شروط خاصة تنطبق على كل نوع من أنواع تلك التراخيص (وللمزيد من المعلومات حول الشروط العامة والخاصة للتراخيص الصادرة عن هيئة الاتصالات وتقنية المعلومات، يرجى مراجعة القسم ١٢-٣ «التراخيص والموافقات الأساسية» من هذه النشرة). كما ويجوز للجهة الحكومية طلب إصدار تراخيص إضافية أو استيفاء متطلبات أخرى في المستقبل (للمزيد من المعلومات حول التراخيص الجوهرية للشركة، يرجى مراجعة القسم ١٢-٣ «التراخيص والموافقات الأساسية» من هذه النشرة).



وقد تخضع الشركة أيضاً لإجراءات تنظيمية أو غيرها من المطالبات بسبب مخالفتها لأحكام تراخيصها وتصاريحها الجوهرية. على سبيل المثال، طالبت هيئة الاتصالات وتقنية المعلومات الشركة بمبلغ ٦٥,٠٠٠ ريال سعودي لمخالفتها لأحكام ترخيص خدمة الرسائل القصيرة (SMS) وتم سداد تلك المخالفة، كما تم شهر العقوبة في موقع هيئة الاتصالات وتقنية المعلومات (للمزيد من المعلومات حول مخالفة الشركة لأحكام ترخيص خدمة الرسائل القصيرة (SMS)، يرجى مراجعة القسم ١٢-١١-١ «المخالفة التي فرضتها هيئة الاتصالات وتقنية المعلومات على الشركة» من هذه النشرة).

قد يُطلب من الشركة إيقاف بعض أعمالها في حالة عدم قدرتها على إصدار أو تجديد أي ترخيص، أو إذا تم تعليق الترخيص أو إلغاؤه أو سحبه أو تجديده بموجب شروط غير مواتية، أو في حالة عدم قدرة الشركة على الحصول على تراخيص إضافية قد تكون مطلوبة في المستقبل. على سبيل المثال، لم تتمكن الشركة من إصدار ترخيص البلدية وتصريح الدفاع المدني لمكتبها في حي القيروان ولفروعها في مدينة الرياض ومكة المكرمة، ولم تتمكن الشركة من تجديد تصريح الدفاع المدني لمقرها الرئيسي في الخزامى وترخيص البلدية لفرع مكة المكرمة، وذلك لأسباب خارجة عن إرادة الشركة. فإذا أخفقت الشركة في الحصول على أي ترخيص ضروري لأعمالها أو في تجديد مثل هذه التراخيص، أو إذا انتهت صلاحية تراخيصها أو جرى تعليقها، أو إذا تم تجديد أيٍّ من تلك التراخيص بموجب شروط غير ملائمة للشركة، أو إذا تعذر على الشركة الحصول على تراخيص إضافية لازمة في المستقبل، فسوف ينتج عن ذلك إيقاف الشركة عن ممارسة أعمالها كلياً أو جزئياً أو فرض غرامات مالية عليها من الجهات الحكومية المختصة بما في ذلك فرض غرامات من الدفاع المدني تصل إلى ٣٠,٠٠٠ ريال سعودي، أو من وزارة الشؤون البلدية والقروية تصل إلى ٥,٠٠٠ ريال سعودي لكل موقع مخالف، الأمر الذي قد يعرقل عمليات الشركة أو يعطلها، ويتسبب في تكبدها تكاليف إضافية، مما سيؤثر بشكل سلبي وجوهري على أعمال الشركة ونتائج عملياتها ووضعها المالي وتوقعاتها المستقبلية.

٢١-١-٢ المخاطر المتعلقة بسوء تصرف الموظفين وأخطائهم

قد يرتكب موظفي الشركة تصرفات أو أخطاء تؤثر سلباً على أعمال الشركة وقد ينتج عنها مخالفة لأي من الأنظمة أو اللوائح السارية في المملكة، مما قد يؤدي إلى فرض عقوبات نظامية على الشركة من قبل الجهات المختصة. قد تتفاوت هذه العقوبات وفقاً لمدى سوء التصرف أو الخطأ الصادر من الموظف مما يكبد الشركة المسؤولية المالية و/أو يضر بسمعتها. وفيما يلي بعض أنواع سوء التصرف و/أو الأخطاء:

- النشر غير المصرح به للمعلومات السرية أو الأسرار التجارية إلى العميل أو المنافس أو السوق.
 - سلوك غير مناسب ثقافياً مثل السلوك غير الأخلاقي أو السلوك غير المقبول من المجتمع.
 - المشاركة في تحريف المنتجات أو المشاركة في أنشطة احتيالية أو خادعة أو غير لائقة أثناء تسويق منتجات الشركة للعملاء الحاليين أو المحتملين.
 - عدم الامتثال للأنظمة المعمول بها أو الضوابط والإجراءات الداخلية.
 - عدم توثيق المعاملات بشكل صحيح وفقاً للوثائق والعمليات المعيارية للشركة، أو عدم تقديم المشورة النظامية المناسبة فيما يتعلق بالوثائق غير المعيارية أو عدم الحصول على التراخيص الداخلية المناسبة.
- لا يوجد ما يضمن أن حوكمة الشركة وسياسات الامتثال (بما في ذلك ما يتعلق بالعقوبات والقيود التجارية ومكافحة الرشوة والفساد وسلوك الموظفين وسياسات الإبلاغ عن المخالفات فيما يتعلق بذلك) ستحمي الشركة من تصرفات موظفيها غير اللائقة. وفي حال أساء أي من موظفي الشركة في التصرف أو ارتكب أخطاء تؤدي إلى تكبد مطلوبات و/أو عقوبات مالية، فسيكون لذلك تأثير سلبي وجوهري على أعمال الشركة ونتائج عملياتها ومركزها المالي وتوقعاتها المستقبلية.

٢٢-١-٢ المخاطر المتعلقة بالتعاملات مع الأطراف ذات العلاقة

تتعامل الشركة في سياق أعمالها المعتادة مع الأطراف ذات العلاقة، وستواصل الشركة في أن تكون طرفاً في تعاملات مع الأطراف ذات العلاقة في المستقبل (للمزيد من المعلومات حول التعاملات مع الأطراف ذات العلاقة، يرجى مراجعة القسم ١٢-٨ «التعاملات مع الأطراف ذات العلاقة» من هذه النشرة). تخضع التعاملات مع الأطراف ذات العلاقة لاتفاقيات إطارية تحكم الشروط التي توفر بموجبها الأطراف ذات العلاقة الحلول والخدمات كمزود خدمة أو مورد مباشر للشركة، ونطاق المسؤوليات عن الخدمات التي تقدمها والمنتجات التي توردتها الأطراف ذات العلاقة للشركة، حيث تم إبرام هذه الاتفاقيات على أسس تجارية، وقد تمت الموافقة على جميع التعاملات مع الأطراف ذات العلاقة القائمة والتي لأعضاء مجلس الإدارة مصلحة فيها في اجتماع الجمعية العامة العادية للشركة والمنعقد في تاريخ ١٤٤٣/٠٨/٢٤هـ (الموافق ٢٠٢٢/٠٣/٢٧م) وتاريخ ١٤٤٣/١٢/٢٥هـ (الموافق ٢٠٢٢/٠٧/٢٤م) (وللمزيد من المعلومات حول هذه الاتفاقيات، يرجى مراجعة القسم ١٢-٨ «التعاملات مع الأطراف ذات العلاقة» من هذه النشرة).

وتتضمن التعاملات المبرمة مع الأطراف ذات العلاقة اتفاقية تطوير وتحديث مبرمة بين الشركة وشركة التقنية المستدامة للطاقة، وملحق اتفاقية توريد وتركيب نظم أمان خاصة بالحجاج مبرمة بين الشركة وشركة حزام المعلومات، كما وقامت الشركة بإبرام عدد ٥ اتفاقيات إطارية مع أطراف ذي علاقة باستخدام نماذج متشابهة (للمزيد من المعلومات حول الاتفاقيات الإطارية، يرجى مراجعة القسم ١٢-٨ «الاتفاقيات الإطارية المبرمة مع الأطراف ذات العلاقة» من هذه النشرة). كما وقامت الشركة في الماضي بتسوية فواتير ودفع المستحقات نيابة عن الأطراف ذات العلاقة، بلغت قيمتها ٣,٢٨ مليون ريال سعودي في عام ٢٠١٩م، و١,٢١ مليون ريال سعودي في عام ٢٠٢٠م، و١,٥١



مليون ريال سعودي في عام ٢٠٢١م، و٢٩٦,٨٤ ألف ريال سعودي خلال فترة الثلاثة أشهر المنتهية بتاريخ ٣١ مارس ٢٠٢٢م. وقد بلغت قيمة التعاملات المبرمة مع الأطراف ذات العلاقة حوالي ٤٥,٥ مليون ريال سعودي خلال عام ٢٠١٩م، و٣٦,٦ مليون ريال سعودي خلال عام ٢٠٢٠م، و١٢,١٧ مليون ريال سعودي خلال عام ٢٠٢١م و٦,٢٠ مليون ريال سعودي خلال فترة الثلاثة أشهر المنتهية بتاريخ ٣١ مارس ٢٠٢٢م. وقد بلغت صافي إيرادات الشركة الناتجة من التعاملات مع الأطراف ذات العلاقة صفر ريال سعودي و١ مليون ريال سعودي و٧,٩ مليون ريال سعودي و٢٢٠,٣ ألف ريال سعودي للسنوات المالية المنتهية في ٣١ ديسمبر ٢٠١٩م و٢٠٢٠م و٢٠٢١م وفترة الثلاثة أشهر المنتهية بتاريخ ٣١ مارس ٢٠٢٢م، على التوالي، والتي تمثل صفر ٪ و٢,٠ ٪ و١,٢ ٪ و١١,٠ ٪ من إجمالي الإيرادات، على التوالي. في حالة إبرام التعاملات مع الأطراف ذات العلاقة في المستقبل على أسس غير تجارية، فقد يكون لذلك تأثير سلبي وجوهري على أعمال الشركة ونتائج عملياتها ومركزها المالي وتوقعاتها المستقبلية. كما أنه في حال عدم قدرة الشركة على تجديد أو إبرام العقود والتعاملات مع الأطراف ذات العلاقة، أو تم تجديدها بشروط لا تناسب الشركة أو عدم الحصول على موافقة الجمعية العامة عليها، فسيكون لذلك تأثير سلبي وجوهري على أعمال الشركة ونتائج عملياتها ومركزها المالي وتوقعاتها المستقبلية.

٢٣-١-٢ المخاطر المتعلقة بالدعاوى والتقاضي

تقوم الشركة ببيع منتجاتها وتقديم خدماتها لنطاق واسع من العملاء في المملكة. وقد تواجه الشركة في سياق عملها المعتاد دعاوى ومطالبات وإجراءات قضائية عديدة. وكما في تاريخ هذه النشرة، خضعت الشركة لدعاوى إدارية بصفتها مدعياً عليه بأثر مالي إجمالي يبلغ ٦٥,٠٠٠ ريال سعودي مطالب به من قبل هيئة الاتصالات وتقنية المعلومات لمخالفتها لأحكام ترخيص خدمة الرسائل القصيرة (SMS)، وتم سداد تلك المخالفة وشهر العقوبة في موقع هيئة الاتصالات وتقنية المعلومات.

كما وكانت الشركة قد أبرمت عقداً مع إحدى الجهات الحكومية لتقديم خدمات تطوير برمجيات، وأثناء المشروع أصدرت الجهة الحكومية موافقتها على الأعمال المنفذة بقيمة ١٢,٢ مليون ريال سعودي، ولم تسجل الشركة من هذه القيمة إلا ٦,٦ مليون ريال سعودي كإيراد بعد أن قُيِّمت نسبة الإتمام حتى العام المالي ٢٠٢٠م. والجدير بالذكر أن الرصيد المتبقي البالغ ٥,٦ مليون ريال سعودي سجلته الشركة إيراداً غير مكتسب وسجلت حسابات مدينة تجارية مقابل هذا الرصيد. وفي وقت لاحق حصلت الشركة ٤,٧ مليون ريال سعودي، أما القيمة المتبقية من رصيد الحسابات المدينة التجارية (وقدرها ٧,٥ مليون ريال سعودي) فهي محل نزاع، إذ بدأت الشركة بإجراءات قضائية بصفتها مدعي ضد الجهة الحكومية المذكورة آنفاً للمطالبة بمبلغ ٧,٥ مليون ريال سعودي. ولم تقم الشركة بإكمال العمل على العقد البالغة قيمته ٢٢,٦ مليون ريال سعودي، حيث بلغت قيمة المبلغ الذي قامت الشركة بإكماله ١٢,٢ مليون ريال سعودي، والمبلغ المتبقي من العقد والذي لم تقم الشركة بإكماله ١٠,٤ مليون ريال سعودي. وانخفض لاحقاً رصيد الحسابات المدينة التجارية للجهة الحكومية ليصبح ٧,٢ مليون ريال سعودي بعد أن قامت الجهة الحكومية بسداد مبلغ ١٦٢,٢ ألف ريال سعودي كما في ٣١ ديسمبر ٢٠٢١م (للمزيد من المعلومات، يرجى مراجعة القسم ١٢-١١ «الدعاوى القضائية والمطالبات» من هذه النشرة). وقد تدخلت الشركة في المستقبل في دعاوى قضائية تكون خارج نطاق عملها المعتاد. وفي حال تعرضت الشركة لأي إجراء قضائي أو شبه قضائي وصدر حكماً أو مجموعة من الأحكام في غير مصلحة الشركة وانطوى على ذلك الحكم أو تلك الأحكام مجتمعة قيم تعويض كبيرة، أو قيم تعويض تتعدى حدود مسؤولية الشركة المستحقة، فقد يكون لذلك أثر سلبي على أعمال الشركة ووضعها المالي ونتائج عملياتها وتوقعاتها المستقبلية. بالإضافة إلى ذلك، بغض النظر عن نتيجة أي من الدعاوى القضائية أو الإجراءات القضائية أو الشبه قضائية التي قد تدخل فيها الشركة، يمكن أن تؤدي هذه الدعاوى والإجراءات إلى تكبد تكاليف كبيرة من قبل الشركة و/أو تخصيصها لموارد بشرية عديدة للدفاع عنها، مما سيكون له تأثير سلبي وجوهري على أعمال الشركة ونتائج عملياتها ووضعها المالي وتوقعاتها المستقبلية.

٢٤-١-٢ المخاطر المتعلقة بترتيبات التمويل القائمة

حصلت الشركة على عدد من التسهيلات الائتمانية من عدد من البنوك التجارية ومن بينها بنك الجزيرة وبنك الإمارات دبي الوطني وبنك البحرين الوطني ومجموعة سامبا المالية والبنك الأهلي التجاري (البنك الأهلي السعودي) ومصرف الراجحي والبنك العربي الوطني والبنك السعودي البريطاني وبنك الرياض. ويحق للمقرضين في بعض اتفاقيات التسهيلات الائتمانية التي أبرمتها الشركة إنهاء أو إلغاء تلك التسهيلات بحسب تقديرهم وبدون أي سبب معين أو موافقة الشركة المسبقة. وفي حال قرر أي دائن إلغاء أو إنهاء التسهيلات الممنوحة للشركة، فقد يطالب ذلك الدائن بسداد كافة المبالغ المستحقة على الفور والذي قد يكون له أثر سلبي على أعمال الشركة ووضعها المالي ونتائج عملياتها وتوقعاتها المستقبلية.

وتتضمن اتفاقيات التسهيلات الائتمانية المبرمة مع البنوك قيود واشتراطات تتطلب أخذ موافقات البنوك فيما يتعلق بتغيير الشكل القانوني أو هيكل ملكية الشركة بما في ذلك طرح أسهم الشركة للاكتتاب العام، كما تتضمن هذه الاتفاقيات التزامات متعلقة بإصدار ضمانات من قبل ناصر عبدالله البسام (بقيمة إجمالية تبلغ ١١٠,٠٦ مليون ريال سعودي) وصالح إبراهيم المزروع (بقيمة إجمالية تبلغ ١١٠,٠٦ مليون ريال سعودي) وشركة الأمثل للاستثمارات التجارية (بقيمة إجمالية تبلغ ٦٦٦,٤٩ مليون ريال سعودي)، ورهنين عقاريين، أحدهما صادر من الشركة على مبنى تابع لها والكائن في حي الصرحية في مدينة الدرعية، والآخر صادر من ناصر عبدالله البسام على أرض كائنة في منطقة وادي لبن في مدينة الرياض (للمزيد من المعلومات عن هذه الضمانات، يرجى مراجعة القسم ١٢-٥ «اتفاقيات التمويل» من هذه النشرة). بالإضافة إلى ذلك، تشمل بعض عقود تمويل الشركة على تعهدات تلتزم الشركة بموجبها بالمحافظة مثلاً على نسب معينة من أصولها، ورأس المال العامل، والتزاماتها ومديونيتها وتحد من قدرتها على إجراء توزيعات نقدية من أرباحها أو إصدار أي أسهم إضافية. وعلى سبيل المثال لا الحصر، تشمل بعض اتفاقيات التسهيلات الائتمانية أيضاً على تعهدات تقيد قدرة الشركة على تكبد مديونية إضافية أو منح ضمانات أو إنشاء فوائد ضمان على أي من ممتلكاتها أو بيع أي من ممتلكاتها بأي وجه كان دون الحصول على الموافقة المسبقة من



المقرض ذي العلاقة. قد تقيد أي من تلك التعهدات قدرة الشركة على الاشتراك في معاملات معينة حسب رغبتها. وقد لا تتمكن الشركة من الوفاء بالتزاماتها المترتبة بموجب هذه الاتفاقيات إذا حدث عجز في إيراداتها لأي سبب من الأسباب. وفي حال أخلت الشركة في المستقبل بأي من الالتزامات أو التعهدات الخاصة بالديون المترتبة عليها، فقد تطلب البنوك من الشركة سداد الدين على الفور وتحصيل الضمانات المقدمة من الشركة. وفي هذه الحالة، لا يوجد ضمان بأن الشركة ستمتكن من الحصول على مصادر تمويل بديلة كافية للوفاء بسداد تلك الديون. وقد يكون لأي من هذه العوامل تأثير سلبي على أعمال الشركة ووضعها المالي ونتائج عملياتها وتوقعاتها المستقبلية (للمزيد من المعلومات، يرجى مراجعة القسم ١٢-٥ «اتفاقيات التمويل» من هذه النشرة).

وتجدر الإشارة أن الشركة قد قامت بمخاطبة البنوك التي ترتبط باتفاقيات تسهيلات ائتمانية معها للموافقة على طرح أسهم الشركة للاكتتاب العام وإلغاء الضمانات المقدمة من قبل ناصر عبدالله البسام وصالح إبراهيم المزروع وشركة الأمل للاستثمارات التجارية كضمان لسداد قيمة التسهيلات المستحقة لهم بعد إدراجه أسهم الشركة في السوق المالية والإعفاء من القيود المتعلقة بإجراء توزيعات نقدية من أرباح الشركة (في حال وجودها). وفيما يلي ملخص لردود هذه الشركة (للمزيد من المعلومات، يرجى مراجعة القسم ١٢-٥ «اتفاقيات التمويل» من هذه النشرة):

- خطاب من البنك السعودي البريطاني بتاريخ ١٢ أبريل ٢٠٢٢م والذي ينص على عدم ممانعة البنك السعودي البريطاني على الطرح موضوع هذه النشرة، شريطة تقيد الشركة بجميع الالتزامات الواردة في التسهيلات، وتأكيد المساهمين الجدد بموافقتهم عليها، وتزويد البنك بالمستندات التأسيسية المحدثة للشركة.
- خطاب من البنك العربي الوطني بتاريخ ١١ أبريل ٢٠٢٢م والذي ينص على عدم ممانعة البنك العربي الوطني على الطرح موضوع هذه النشرة، شريطة تقيد الشركة بجميع الالتزامات الواردة في التسهيلات الائتمانية ذات العلاقة.
- خطاب من مصرف الراجحي بتاريخ ٢٢ مارس ٢٠٢٢م والذي ينص على عدم ممانعة مصرف الراجحي على الطرح موضوع هذه النشرة.
- خطاب من بنك البحرين الوطني بتاريخ ٢٢ مارس ٢٠٢٢م والذي ينص على عدم ممانعة بنك البحرين الوطني على الطرح موضوع هذه النشرة.
- خطاب من بنك الجزيرة بتاريخ ٢٢ مارس ٢٠٢٢م والذي ينص على عدم ممانعة بنك الجزيرة على الطرح موضوع هذه النشرة.
- خطاب من البنك الأهلي السعودي بتاريخ ١١ أبريل ٢٠٢٢م والذي ينص على عدم ممانعة البنك الأهلي السعودي على الطرح موضوع هذه النشرة، شريطة تقيد الشركة بجميع الالتزامات الواردة في التسهيلات الائتمانية ذات العلاقة، وتوقيع كافة المستندات التي يطلبها البنك.
- خطاب من بنك الإمارات دبي الوطني بتاريخ ١٣ أبريل ٢٠٢٢م والذي ينص على عدم ممانعة بنك الإمارات دبي الوطني على الطرح موضوع هذه النشرة.
- خطاب من بنك الرياض بتاريخ ١٧ أبريل ٢٠٢٢م والذي ينص على عدم ممانعة بنك الرياض على الطرح موضوع هذه النشرة، شريطة تقيد الشركة بجميع الالتزامات الواردة في اتفاقية التمويل، وتزويد البنك بالمستندات التأسيسية المحدثة بعد الإدراج، بالإضافة إلى تفويض صادر من أصحاب الصلاحية يوضح فيه أسماء وصلاحيات المفوضين بتمثيل الشركة.

وتجدر الإشارة أنه من الممكن أن تطلب بعض البنوك ضمانات إضافية جديدة مقابل الطلبات المقدمة من الشركة وقد لا يكون بمقدور الشركة تقديمها أو إلغاء الضمانات الشخصية المقدمة من ناصر عبدالله البسام وصالح إبراهيم المزروع وشركة الأمل للاستثمارات التجارية، الأمر الذي يمكن أن يؤثر على زيادة تكلفة التمويل الذي تحتاجه الشركة مما سيؤثر بشكل سلبي وجوهري على أعمال الشركة ونتائج عملياتها ومركزها المالي وتوقعاتها المستقبلية.

علاوة على ذلك، إذا استمرت الشركة في الاعتماد على القروض من البنوك المحلية لتمويل العجز في رأس المال العامل، فقد يكون لذلك تأثير على صافي دخل الشركة في المستقبل في حال الارتفاع في أسعار الفائدة السائدة، مما سيؤثر بشكل سلبي وجوهري على أعمال الشركة ونتائج عملياتها ومركزها المالي وتوقعاتها المستقبلية.

٢-١-٢ المخاطر المتعلقة بالالتزام بنظام الشركات ولائحة حوكمة الشركات

اعتمد مجلس إدارة الشركة (بتاريخ ٢٠/٧/٢٠١٤٤٣هـ الموافق ٢١/٢/٢٠٢٢م) وتاريخ ١٠/٩/١٤٤٣هـ الموافق ١٢/٤/٢٠٢٢م)) والجمعية العامة للشركة (بتاريخ ٢٤/٨/١٤٤٣هـ الموافق ٢٧/٢/٢٠٢٢م)) لوائح حوكمة الشركة المستمدة من لائحة حوكمة الشركات الصادرة من الهيئة. يعتمد نجاح الشركة في التطبيق الصحيح لقواعد وإجراءات حوكمة الشركات على مدى معرفة وفهم هذه القواعد والتنفيذ السليم لها من قبل مجلس الإدارة واللجان التابعة له وكبار التنفيذيين العاملين به، خاصة فيما يتعلق بالتدريب المتعلق بمجلس الإدارة واللجان التابعة له وشروط الاستقلال والقواعد المتعلقة بتضارب المصالح ومعاملات الأطراف ذات العلاقة.

وقد شكلت الشركة عدة لجان منبثقة عن كل من الجمعية العامة ومجلس الإدارة للشركة بهدف تعزيز ودعم أعمال إدارة الشركة وذلك على النحو الآتي: (١) لجنة المراجعة و(٢) لجنة الترشيحات والمكافآت. فقد قامت الجمعية العامة للشركة بتكوين لجنة المراجعة من ٣ أعضاء جميعهم غير تنفيذيين بموجب قرار الجمعية العامة بتاريخ ٢٤/٨/١٤٤٣هـ الموافق ٢٧/٢/٢٠٢٢م). كما قام مجلس إدارة الشركة

بتكوين لجنة الترشيحات والمكافآت من ٣ أعضاء جميعهم غير تنفيذيين بموجب قرار مجلس الإدارة بتاريخ ٢٠/٧/١٤٤٣هـ (الموافق ٢٠٢٢/٠٢/٢١م) (للمزيد من المعلومات حول لجان مجلس الإدارة، يرجى مراجعة القسم ٥-٣ «لجان مجلس الإدارة» من هذه النشرة).

وتجدر الإشارة إلى أن حداثة اعتماد لوائح حوكمة الشركة الداخلية، وحداثة تعيين أعضاء مجلس الإدارة بما فيهم الأعضاء المستقلين، وحداثة تكوين لجان مجلس الإدارة المذكورة أعلاه قد يكون لها أثر سلبي خاصة في المستقبل القريب. فقد يؤثر أي إخفاق في تطبيق لوائح حوكمة الشركة الداخلية أو أداء أعضاء مجلس الإدارة أو لجان مجلس الإدارة لمهامهم وواجباتهم بما فيها مراقبة أعمال الشركة وحماية مصالحها ومصالح مساهميها والإفصاح المستمر وفقاً للأنظمة واللوائح المطبقة في المملكة والتي تتضمن لائحة حوكمة الشركات الصادرة من الهيئة إلى تعرض الشركة لعقوبات تنظيمية مما سيؤثر سلباً على أعمالها ووضعها المالي ونتائج عملياتها وتوقعاتها المستقبلية.

كما وتخضع الشركة في إدارتها وتسيير أعمالها ونشاطاتها المختلفة لأحكام نظام الشركات. ويفرض نظام الشركات ولائحة حوكمة الشركات بعض المتطلبات الجديدة المتعلقة بالتنظيم وحوكمة الشركات والتي يجب على الشركة الالتزام بها، ويستوجب ذلك أن تقوم الشركة ببعض الإجراءات للالتزام بتلك المتطلبات الجديدة. كما فرض نظام الشركات ولائحة حوكمة الشركات عقوبات أشد صرامة على مخالفة أحكامهم وقواعدهم الإلزامية (مثل متطلبات لائحة حوكمة الشركات فيما يتعلق بإدارة الشركات المدرجة وكذلك تشكيل لجنة مراجعة مستقلة ترجع للجمعية العامة للشركة)، وبالتالي فإنه من الممكن أن تتعرض الشركة إلى مثل هذه العقوبات من غرامات مالية أو السجن أو كلاهما. على سبيل المثال نص نظام الشركات على أن كل مدير أو مسؤول أو عضو مجلس إدارة أو مراجع حسابات أو مصف سجل بيانات كاذبة أو مضللة فإنه يعاقب بالسجن لمدة لا تزيد عن ٥ سنوات وبغرامة لا تزيد عن ٥ مليون ريال سعودي. في حال عدم التزام الشركة بتلك الأحكام والقواعد، سيكون لذلك تأثير سلبي وجوهري على أعمالها ونتائج عملياتها ومركزها المالي وتوقعاتها المستقبلية.

٢٦-١-٢ المخاطر المتعلقة بعدم تواجد الخبرة في إدارة الشركات المساهمة العامة

تدار الشركة منذ عام ٢٠٠٤م كشركة ذات مسؤولية محدودة، ولاحقاً بعد تحويلها في عام ٢٠٢١م كشركة مساهمة مغلقة. وبالتالي، فإن كبار التنفيذيين في الشركة لديهم خبرة محدودة، أو ليس لديهم خبرة على الإطلاق، في إدارة الشركات المساهمة العامة، والامتثال باللوائح والأنظمة الخاصة بالشركات المساهمة المدرجة في السوق المالية. ويتوجب على كبار التنفيذيين على وجه الخصوص بذل جهود إضافية لضمان التزام الشركة بالقواعد التنظيمية والقواعد المتعلقة بالإفصاح المفروضة على الشركات المدرجة بالسوق المالية مما قد يقلل الوقت الذي يخصصه كبار التنفيذيين لإدارة أعمال الشركة اليومية، الأمر الذي قد يكون له أثر سلبي وجوهري على أعمال الشركة ووضعها المالي ونتائج عملياتها وتوقعاتها المستقبلية.

٢٧-١-٢ المخاطر المتعلقة بالبرمجيات مفتوحة المصدر

لدى الشركة منصة واحدة تعتمد على برنامج مرخص من قبل مالكيه أو أطراف أخرى بموجب رخص «مفتوحة المصدر (open source)». ويتطلب هذا الترخيص - بحكم طبيعته - أن تقوم الشركة بتعديل الرخصة المفتوحة المصدر بما يتناسب مع متطلبات الأعمال التي توفرها لعملائها. وتقوم الشركة بترخيص هذه التعديلات أو الأعمال المشتقة بموجب شروط الترخيص مفتوح المصدر أو أي تراخيص أخرى تمنح للأطراف الأخرى حقوق الاستخدام. في حال قامت الشركة بدمج البرمجيات المملوكة لها مع البرمجيات مفتوحة المصدر بطرق محددة، فقد يكون على الشركة، بموجب أحكام محددة من التراخيص مفتوحة المصدر، أن توفر شفرة المصدر للبرمجيات المملوكة لها. بالإضافة إلى المخاطر المرتبطة بمتطلبات الترخيص، فإن استخدام البرمجيات مفتوحة المصدر قد يقود إلى مخاطر أكبر من استخدام البرمجيات المرخصة تجارياً من قبل أطراف خارجية، حيث أن التراخيص مفتوحة المصدر لا توفر عادةً أي تحديثات أو ضمانات أو دعم أو تعويضات أو تحكم بمصدر البرمجيات. كما أن بعض التراخيص مفتوحة المصدر قد تتضمن نقاط ضعف أمنية أو غيرها من الاضطرابات التي قد تكون معروفة أو تكون معرضة للهجمات الأمنية بسبب توافرها بشكل كبير وتوفرها بحالتها كما هي.

بالإضافة إلى ذلك، قد تكون شروط التراخيص مفتوحة المصدر غامضة كما أن العديد من المخاطر المرتبطة باستخدام البرمجيات مفتوحة المصدر لا يمكن تفاديها والتي يمكن في حال عدم التعامل معها بالشكل المطلوب أن تؤثر بشكل سلبي على أعمال الشركة. في حال لم تقم الشركة باستخدام البرمجيات مفتوحة المصدر بشكل مناسب، فقد يكون على الشركة إعادة برمجة منصات أو نشر شفرة المصدر الخاصة بها أو التوقف عن بيع منصات في حال لم تتمكن من برمجتها بالوقت المناسب أو اتخاذ أي إجراءات تصحيحية أخرى والتي قد تشتت انتباه الموارد عن تطوير وتنمية أعمال الشركة، مما سيكون له تأثير سلبي على أعمال الشركة ونتائج عملياتها ومركزها المالي وتوقعاتها المستقبلية. كما أنه وفي حال لم يتم صيانة البرمجيات مفتوحة المصدر من قبل مالكيها، فقد يكون من الصعب على الشركة أن تقوم بالتعديلات اللازمة للبرمجيات بما في ذلك التعديلات المتعلقة بنقاط الضعف الأمنية والتي قد تؤثر على قدرة الشركة على الحد من مخاطر الأمن السيبراني أو الوفاء بالتزاماتها لعملائها. قد تواجه الشركة أيضاً مطالبات من الأطراف الخارجية ممن يرغبون بالتنفيذ على أحكام ترخيص مفتوح المصدر، بما في ذلك المطالبة بنشر البرمجيات مفتوحة المصدر أو الأعمال المشتقة أو شفرة المصدر المستخدمة في برمجة تلك البرمجيات. وقد يترتب على مثل هذه المطالبات (سواءً كانت مستحقة أو غير مستحقة) دعاوى قضائية، والتي قد تستغرق وقتاً كما قد تكون مكلفة لتسويتها أو للترافع عنها كما قد تشتت انتباه إدارة الشركة وتتطلب من الشركة أن توجر شفرة المصدر المملوكة لها أو قد تتطلب من الشركة تسخير مواردها للبحث والتطوير لتغيير البرمجيات، مما سيكون له تأثير سلبي على أعمال الشركة.

قد يصعب تفادي أو إدارة العديد من المخاطر المرتبطة باستخدام البرمجيات مفتوحة المصدر، وفي حال عدم تعامل الشركة معها بالشكل الصحيح، فقد يكون لها تأثير على أداء منتجات وأعمال الشركة، مما سيكون له تأثير سلبي وجوهري على أعمال الشركة ونتائج عملياتها ومركزها المالي وتوقعاتها المستقبلية.



٢٨-١-٢ المخاطر المتعلقة بتفشي الأمراض المعدية أو غيرها من المخاوف التي تهدد الصحة العامة، بما في ذلك الانتشار العالمي المستمر لجائحة فيروس كورونا (COVID-19)

يترتب على تفشي مرض من الأمراض المعدية - مثل متلازمة الشرق الأوسط التنفسية (MERS) وفيروس الإنفلونزا أ (H1N1) ومتلازمة العدوى التنفسية الحادة (SARS) وفيروس الكورونا المستجد (COVID-19) - في الشرق الأوسط و/أو في أي منطقة أخرى أثر سلبي جوهري على اقتصاد المملكة وعمليات الشركة. ومنذ أواخر شهر ديسمبر ٢٠١٩م، أخذ فيروس الكورونا (COVID-19) بالتفشي بدايةً في الصين ومن ثم في جميع أنحاء العالم. يُعد فيروس الكورونا (COVID-19) مرضاً معدياً يسببه فيروس شديد العدوى يُحدث التهابات في الجهاز التنفسي وأعراضاً أخرى كالحمى والسعال وضيق التنفس.

وقد تسبب تفشي فيروس كورونا المستجد وبعض الإجراءات الوقائية التي اتخذتها الحكومات والشركات والأفراد فيما يتعلق بفيروس كورونا المستجد إلى اضطراب الأعمال التجارية العالمية. كما أثرت جائحة فيروس كورونا المستجد سلباً على الاقتصاد العالمي والأسواق المالية والطلب العالمي على النفط وأسعاره والبيئة العامة التي تمارس فيها الشركة أعمالها، ولا يزال مدى تأثيرها على النتائج المستقبلية للعمليات والأداء المالي العام للشركة غير مؤكد. كما وقد تواجه الشركة عوائق في التوريد والإمداد مما يشمل البحث عن القوى البشرية العاملة وتوفيرها، وذلك لأن شركات سلسلة الإمداد الخاصة بالشركة تقع في مناطق فرضت فيها السلطات المعنية تدابير لاحتواء فيروس الكورونا (COVID-19) أو الحد منه أو قد تعيد فرض هذه التدابير. ونظراً لاستحالة تقدير مدى أو مدة استمرار آثار هذه الجائحة، فقد يكون لهذه الجائحة آثار طويلة المدى بشكل عام. وتجدر الإشارة أن فيما يخض عمليات الشركة، ساهمت الجائحة في زيادة الطلب على قطاع خدمات وحلول الاتصالات وتقنية المعلومات، حيث ارتفعت صافي إيرادات الشركة بنسبة ٦١,٨٪ من ٢٩٨,١ مليون ريال سعودي في عام ٢٠١٩م إلى ٤٨٨,٥ مليون ريال سعودي، ومن ثم بنسبة ٢٥,٩٪ إلى ٦٥٥,٥ مليون ريال سعودي في عام ٢٠٢١م، كما وارتفعت صافي إيرادات الشركة بنسبة ٥٥,٦٪ من ١٢٤,٢ مليون ريال سعودي في فترة الثلاثة أشهر المنتهية بتاريخ ٣١ مارس ٢٠٢١م إلى ١٩٣,٥ مليون ريال سعودي في فترة الثلاثة أشهر المنتهية بتاريخ ٣١ مارس ٢٠٢٢م بسبب ارتفاع عدد المشاريع المدرة للدخل من ١٠٦ مشروع إلى ١٥٦ مشروع خلال نفس الفترة. وكان لهذا الارتفاع في صافي إيرادات الشركة تأثير إيجابي على صافي أرباح الشركة والتي ارتفعت من ٢٣,٠ مليون ريال سعودي في عام ٢٠١٩م إلى ٦٤,٤ مليون ريال سعودي في عام ٢٠٢٠م، ثم إلى ٨٠,٦ مليون ريال سعودي في عام ٢٠٢١م، إلا أنه لا يمكن التأكد بأن هذا الأثر سيستمر مع انحسار الجائحة والإجراءات الوقائية المصاحبة لها.

وطبقت المملكة، كما هو الحال في الدول الأخرى، إجراءات احترازية صارمة وقيوداً على السفر والمواصلات العامة، وفرضت متطلبات وتدابير الحجر الصحي والتباعد الاجتماعي، والإغلاق المطول لبعض أماكن العمل والأنشطة الاقتصادية، مما أضر بشكل كبير على اقتصاد المملكة. ولا يوجد أي ضمان فيما يتعلق إعادة تطبيق التدابير الوقائية والطريقة التي ستقوم بها، أو اتخاذ تدابير أخرى، وحجم أي تدابير من هذا القبيل.

بالإضافة إلى ذلك، قد يؤدي أي تفشي لفيروس كورونا المستجد أو أي مرض معدٍ آخر في مرافق الشركة إلى إغلاق هذه المرافق لفترات زمنية معينة أو تنفيذ بعض التدابير الاحترازية التي تهدف إلى الحد من الحضور الشخصي. وقد يؤدي إغلاق مرافق الشركة إلى تعطيل أعمال الشركة أو تكبد تكاليف إضافية للامتثال لأي تدابير احترازية، وهو ما قد يكون له تأثير سلبي وجوهري على أعمال الشركة ونتائج عملياتها ومركزها المالي وتوقعاتها المستقبلية. ومن غير الممكن تقييم آثار فيروس الكورونا (COVID-19) بدقة، سواء من حيث المدة التي قد يستغرقها أو من حيث تأثيره على أي وحدة من وحدات أعمال الشركة. وعلى المدى الطويل، قد يؤدي ذلك إلى فتح باب مفاوضات الأسعار مع العملاء أو الموردين، أو تغيير سلوك العملاء أو المستخدمين النهائيين تجاه بعض المنتجات تبعاً لأهميتها الشرائية، أو إنهاء خدمة موظفي الشركة، أو أي تغييرات جوهريّة أخرى قد تؤثر على ربحية الشركة. كما وقد يؤدي أي مما سبق إلى انخفاض أسعار النفط لفترة طويلة، أو التأثير السلبي طويل الأمد على اقتصاد المملكة، مما قد يؤثر تأثير سلبي على أعمال الشركة ونتائج عملياتها ومركزها المالي وتوقعاتها المستقبلية.

٢٩-١-٢ المخاطر المتعلقة بالزكاة والدخل

قدمت الشركة إقراراتها الزكوية منذ تأسيسها وحتى نهاية ٣١ ديسمبر ٢٠٢١م، وتم دفع الالتزامات المتعلقة بها لتلك الفترات. وحصلت الشركة على شهادات الزكاة عن جميع الأعوام منذ تأسيسها حتى نهاية ٣١ ديسمبر ٢٠٢٠م. كما حصلت الشركة على الربوط الزكوية النهائية عن جميع الأعوام منذ تأسيسها حتى عام ٢٠١٥م. وكما في تاريخ هذه النشرة، لم تحصل الشركة على الربوط الزكوية النهائية عن الأعوام ٢٠١٦م حتى ٢٠٢١م.

كما تجدر الإشارة إلى أن الشركة تخضع حالياً إلى ضريبة الاستقطاع بخصوص خدمات مهنية تستعين بها من شركات مقرها خارج المملكة العربية السعودية. وبلغت قيمة مساهمة الشركة في ضريبة الاستقطاع ٤٢١,٣٥٥ ريال سعودي للعام ٢٠١٩م، و٢٨١,٦٢٢ ريال سعودي للعام ٢٠٢٠م، و٧٦٩,٩٥٧ ريال سعودي للعام ٢٠٢١م و١٥٠,٠٠٠ ريال سعودي لفترة الثلاثة أشهر المنتهية بتاريخ ٣١ مارس ٢٠٢٢م. وفي حال لم تلتزم الشركة بدفع ضريبة الاستقطاع مستقبلاً، وفقاً لمتطلبات هيئة الزكاة والضريبة والجمارك (المعروفة سابقاً بالهيئة العامة للزكاة والدخل)، ستطالب هيئة الزكاة والضريبة والجمارك الشركة بدفع مبلغ ضريبة الاستقطاع بالإضافة إلى غرامة تأخير (تعادل ١٪ من قيمة الضريبة غير المسددة عن كل ٣٠ يوم تأخير).

وبناء على ما تقدم، فإنه من المحتمل أن يكون هناك مخاطر تتمثل في رجوع هيئة الزكاة والضريبة والجمارك إلى أي سنة سابقة لم يتم الحصول على ربوطها الزكوية النهائية أو شهاداتها النهائية لضريبة الاستقطاع والظعن في الإقرارات المقدمة ومطالبة الشركة بدفع مبالغ

زكاة إضافية أو ضريبة استقطاع نهائية أو أي غرامات يتم فرضها مستقبلاً فيما يتعلق بذلك، والذي بدوره قد يكون له تأثير سلبي وجوهري على أعمال الشركة ونتائج عملياتها ووضعها المالي وتوقعاتها المستقبلية. وتجدر الإشارة إلى أنه يتم تجنب مخصص الزكاة وفقاً لأنظمة وتعليمات هيئة الزكاة والضريبة والجمارك في المملكة العربية السعودية، وقد بلغ مخصص الزكاة للشركة ١,٤٦ مليون ريال سعودي و١,٧٤ مليون ريال سعودي و٣,٦١ مليون ريال سعودي و٨٥٠ ألف ريال سعودي كما في السنوات المالية المنتهية في ٣١ ديسمبر ٢٠١٩م و٣١ ديسمبر ٢٠٢٠م و٣١ ديسمبر ٢٠٢١م، وفترة الثلاثة أشهر المنتهية بتاريخ ٣١ مارس ٢٠٢٢م، على التوالي. وفي حال لم يكن مخصص الزكاة كافي لمقابلة أي التزامات زكاة إضافية قد تفرضها هيئة الزكاة والضريبة والجمارك، فإن ذلك سيؤثر بشكل جوهري وسلبي على أعمال الشركة ووضعها المالي ونتائج عملياتها وتوقعاتها المستقبلية. وللمزيد من المعلومات عن مخصص الزكاة لدى الشركة، يرجى مراجعة القسم ١٢-١٠ «الوضع الزكوي والضريبي للشركة».

٣٠-١-٢ المخاطر المتعلقة بنزع عقارات الشركة

كما في تاريخ هذه النشرة، تملك الشركة ٣ عقارات. والجدير بالذكر بأن المباني المقامة في منطقة الخزامى (حي الصرحية، الدرعية)، بما في ذلك المقر الرئيسي للشركة، سيتم نزعها للمنفعة العامة. وكما في ٣١ مارس ٢٠٢٢م، لم تستلم الشركة إشعار رسمياً بإخلاء مكاتبها. ومع ذلك، قد تستلم الشركة إشعار الإخلاء في أي وقت. وقد قامت الشركة ببناء مكاتب جديدة في حي القيروان حيث ستنتقل مقرها الرئيسي عند استلام إشعار رسمي بإخلاء مكاتبها. وعند استلام إشعار رسمي من الجهات المختصة بإخلاء مكاتبها، قد لا تتمكن الشركة من الإخلاء في المهلة الموضحة في الإشعار، أو قد تضطر الشركة إلى وقف أعمالها مؤقتاً للقيام بنقل الأجهزة والأثاث إلى المكاتب الجديدة، مما قد يتسبب بفرض العقوبات المالية على الشركة، أو التأخير في تنفيذ الشركة لمشاريعها، فإن ذلك سيؤثر بشكل جوهري وسلبي على أعمال الشركة ووضعها المالي ونتائج عملياتها وتوقعاتها المستقبلية. وللمزيد من المعلومات عن عقارات الشركة، يرجى مراجعة القسم ١٢-٧ «عقارات الشركة».

بالإضافة إلى ذلك، قد تتعرض أي من عقارات الشركة مستقبلاً إلى النزع للمنفعة العامة، فقد تضطر الشركة تكبد نفقات رأسمالية كبيرة لشراء أو استئجار مكاتب جديدة. ومع ذلك لا يوجد ضمان على قدرة الشركة على إيجاد مكاتب ملائمة لشراؤها أو استئجارها في المستقبل. وقد يؤدي أي تأخير في الاستحواذ على مكاتب جديدة مستقبلاً إلى فرض العقوبات المالية على الشركة، أو التأخير في تنفيذها لمشاريعها، مما سيؤثر بشكل جوهري وسلبي على أعمال الشركة ووضعها المالي ونتائج عملياتها وتوقعاتها المستقبلية.

٣١-١-٢ المخاطر المتعلقة بنظام الوكالات التجارية

أبرمت الشركة اتفاقية توزيع مع شركة واشنطن بيرفورمانس كونسلتجاند كونستركس سفتوار بيلدرس (WPC) وشركة كونستركس سفتوار بيلدرس (Construx) (للمزيد من المعلومات يرجى مراجعة القسم ١٢-٤-٣-٥ «اتفاقية توزيع مبرمة بين الشركة وشركة واشنطن بيرفورمانس كونسلتجاند كونستركس سفتوار بيلدرس (WPC) وشركة كونستركس سفتوار بيلدرس (Construx)»). وتخضع اتفاقية التوزيع هذه لنظام الوكالات التجارية الصادر بالمرسوم الملكي رقم م/١١ وتاريخ ٢٠/٠٢/١٣٨٢هـ (الموافق ٢١ يوليو ١٩٦٢م) وتعديلاته («نظام الوكالات التجارية»).

بموجب نظام الوكالات التجارية يتعين على أي شركة تزاوّل أنشطة الوكالات التجارية أن يكون مجلس إدارتها ومُديروها من السعوديين. ويفرض نظام الوكالات التجارية غرامة تتراوح قيمتها بين ٥,٠٠٠ ريال سعودي إلى ٥٠,٠٠٠ ريال سعودي على أي مخالفة لأحكام نظام الوكالات التجارية.

يتعين على الوكيل التجاري السعودي تسجيل جميع اتفاقيات الوكالات والتوزيع لدى وزارة التجارة في غضون ثلاثة (٣) أشهر من تاريخ بدئها، إلا أن التسجيل (أو عدمه) ليس شرطاً لنفاذ الاتفاقية في المملكة. تقع مسؤولية تسجيل أي اتفاقية وكالة تجارية لدى وزارة التجارة وسداد الغرامات المفروضة لعدم الالتزام على عاتق الوكيل التجاري السعودي وليس على الطرف الأجنبي. لم يتم تسجيل اتفاقية التوزيع المبرمة بين الشركة وشركة واشنطن بيرفورمانس كونسلتجاند كونستركس سفتوار بيلدرس (WPC) وشركة كونستركس سفتوار بيلدرس (Construx) لدى وزارة التجارة، ولذلك يحق لوزارة التجارة فرض غرامات على الشركة تتراوح بين ٥,٠٠٠ ريال سعودي و٥٠,٠٠٠ ريال سعودي. وسيؤثر ذلك بشكل سلبي وجوهري على أعمال الشركة ونتائج عملياتها ووضعها المالي وتوقعاتها المستقبلية.



٢-٢ المخاطر المتعلقة بالسوق والبيئة التنظيمية

١-٢-٢ المخاطر المتعلقة بالتغيرات في البيئة التنظيمية

تخضع الشركة وأعمالها لإشراف عدد من الجهات الحكومية في المملكة، بما في ذلك على سبيل المثال لا الحصر، وزارة التجارة والبلديات والدفاع المدني وهيئة السوق المالية (بعد الإدراج) وهيئة الاتصالات وتقنية المعلومات وغيرها. بالتالي تخضع الشركة لمخاطر التغييرات في الأنظمة واللوائح والتعاميم والسياسات في المملكة، بما في ذلك تلك الأنظمة والسياسات المتعلقة بالضرائب والعمل. وتظل البيئة التنظيمية والقانونية في المملكة أقل شمولاً مقارنة ببعض الدول الأخرى وبالتالي فهي عرضة للتطوير والتغيير أكثر من غيرها. وتعتبر تكاليف الالتزام هذه الأنظمة مرتفعة. وفي حالة إدخال تغييرات على الأنظمة أو اللوائح الحالية أو إصدار أنظمة أو لوائح جديدة تتعلق بتقنية المعلومات؛ يمكن للشركة، لأغراض تتعلق بالالتزام بتلك اللوائح، أن تغير خدماتها، أو تدخل تغييرات على منتجاتها لتلبية اشتراطات هذه الأنظمة، مما يؤدي إلى تكبد الشركة لمصروفات مالية إضافية غير متوقعة، مما سيؤدي إلى تأثير سلبي على عمليات الشركة ومركزها المالي وتوقعاتها.

يتطلب عمل الشركة أن تلتزم بالأنظمة واللوائح السارية بشكل مستمر. وبناءً عليه، إذا لم تتمكن الشركة من الالتزام بهذه اللوائح والأنظمة بشكل مستمر، فإنها قد تخضع لبعض الغرامات أو العقوبات التي تفرضها السلطات الإشرافية المختصة، ولا يمكن للشركة توقع التغييرات في البيئة التنظيمية، بما في ذلك التغييرات في توطين البيانات وحماية البيانات وضوابط الأمن السيبراني واستحداث غيرها من اللوائح والأنظمة الخاصة بالتقنية أو التغييرات في أنظمة الزكاة والضرائب أو اعتماد أنظمة أكثر صرامة لمكافحة الاحتيال والتسويق وحوكمة الشركات، وغيرها من التغيرات. قد يؤدي عدم امتثال الشركة لجميع الأنظمة التي تخضع لها إلى تكبدها غرامات أو عقوبات، مما يؤدي إلى تأثير سلبي وجوهري على أعمال الشركة ونتائج عملياتها ومركزها المالي وتوقعاتها المستقبلية. وقد تضطر الشركة أيضاً إلى تعديل ممارساتها التجارية للامتثال لهذه اللوائح، وبالتالي قد يؤدي ذلك إلى تحمل تكاليف ورسوم إضافية مما سيكون له أثر سلبي على أعمال الشركة ونتائج عملياتها ومركزها المالي وتوقعاتها المستقبلية.

٢-٢-٢ المخاطر المتعلقة بأنظمة حماية البيانات والأمن السيبراني

تقوم الشركة بصفقتها مقدم لخدمات تقنية المعلومات بجمع ومعالجة البيانات الشخصية والبيانات الأخرى من عملائها الحاليين والمحتملين، وذلك لتوفير الحلول والتطبيقات لعملائها، والتحقق من هوية المستخدم، والدعم، وتوسيع أعمالها وتحسينها. وقد تقوم الشركة أيضاً بمشاركة بيانات العملاء الشخصية مع جهات خارجية معينة. ونتيجة لذلك، يتعين على الشركة الامتثال للأنظمة واللوائح المحلية، بما في ذلك متطلبات حماية البيانات وتوطين البيانات والأمن السيبراني في المملكة.

على سبيل المثال، قد يكون على الشركة تطبيق ضوابط الأمن السيبراني الصادرة من الهيئة الوطنية للأمن السيبراني بما في ذلك الضوابط الأساسية للأمن السيبراني وضوابط الأمن السيبراني للأنظمة الحساسة وضوابط الأمن السيبراني للحوسبة السحابية والمعايير الوطنية للتشفير بالإضافة إلى نظام حماية البيانات الشخصية والأطر النظامية التي وضعتها هيئة الاتصالات وتقنية المعلومات مثل الإطار التنظيمي للحوسبة السحابية والإطار التنظيمي للأمن السيبراني لمقدمي خدمات الاتصالات وتقنية المعلومات والبريد والقواعد العامة للمحافظة على خصوصية البيانات الشخصية للمستخدمين في قطاع الاتصالات وتقنية المعلومات وإجراءات إطلاق خدمات أو منتجات معتمدة على البيانات الشخصية للمستخدمين أو مشاركة البيانات الشخصية والإطار التنظيمي لإنترنت الأشياء، وذلك حسب طبيعة التعاملات المحددة مع العملاء ومتطلبات مشاريعهم ومدى خضوعها لتلك الضوابط والتي تختلف من حالة إلى أخرى مما يتطلب من الشركة مراقبة الامتثال لتلك الضوابط.

وعلى الصعيد العالمي، تفرض الأنظمة واللوائح الجديدة المتعلقة بحماية البيانات وتوطين البيانات والأمن السيبراني والمعايير الأخرى التي تحكم جمع البيانات الشخصية ومعالجتها وتخزينها ونقلها وتصديرها والكشف عنها واستخدامها أعباء إضافية على الشركة بسبب زيادة معايير الامتثال التي يمكن أن تقيد استخدام واعتماد حلول الشركة وتطبيقاتها. وقد تؤدي الأنظمة واللوائح والمعايير والالتزامات الأخرى المستقبلية والتغييرات في تفسير الأنظمة واللوائح والمعايير والالتزامات الحالية إلى إضعاف قدرة الشركة على جمع البيانات الشخصية أو معالجتها أو تخزينها أو نقلها أو تصديرها أو استخدامها أو الكشف عنها، وزيادة تكاليف الشركة وإضعاف قدرتها على الاحتفاظ بقاعدة عملائها وتوسيعها وزيادة إيراداتها. وقد تؤدي هذه الأنظمة الجديدة والتعديلات أو إعادة تفسير الأنظمة واللوائح الحالية ومعايير القطاع والالتزامات التعاقدية والالتزامات الأخرى من الشركة إلى تحمل تكاليف إضافية وتقييد عمليات الشركة التجارية. كما قد تتطلب هذه الأنظمة واللوائح من الشركات تنفيذ سياسات الخصوصية والأمن السيبراني، والسماح للمستخدمين بالوصول إلى البيانات الشخصية المخزنة أو التي تحتفظ بها هذه الشركات وتصحيحها وحذفها، وإبلاغ الأفراد والجهات التنظيمية بالانتهاكات الأمنية أو الاختراقات التي تؤثر على البيانات الشخصية للأفراد، وفي بعض الحالات، الحصول على موافقة الأفراد الصريحة على استخدام البيانات الشخصية ومعالجتها وتخزينها ونقلها وتصديرها والكشف عنها لأغراض معينة. وإذا لم تتمكن الشركة أو الأطراف الخارجية التي تعتمد عليها في الامتثال للأنظمة ولوائح خصوصية البيانات المعمول بها وضوابط ومعايير الأمن السيبراني، فقد تتضرر قدرة الشركة على تشغيل أعمالها بنجاح وتحقيق أهدافها التجارية.

قد يؤدي عدم مقدرة الشركة على الامتثال للأنظمة واللوائح المعمول بها، أو حماية هذه البيانات، إلى اتخاذ إجراءات تنفيذية ضد الشركة، بما في ذلك فرض الغرامات والعقوبات والمطالبات بالتعويض عن الأضرار من قبل العملاء والأفراد المتضررين الآخرين والإضرار بسمعة الشركة، مما بدوره سيضر بأعمال الشركة ونتائج عملياتها ومركزها المالي وتوقعاتها المستقبلية. وقد تؤدي تكاليف الامتثال والأعباء

الأخرى التي تفرضها الأنظمة واللوائح والمعايير إلى تقييد استخدام واعتماد خدمات الشركة وتقليل الطلب الإجمالي عليها، أو تؤدي إلى فرض غرامات أو عقوبات نتيجة عدم الامتثال. وبالتالي، سيكون لكل من العوامل المذكورة أعلاه تأثير سلبي وجوهري على أعمال الشركة ونتائج عملياتها ومركزها المالي وتوقعاتها المستقبلية.

٣-٢-٢ المخاطر المتعلقة بالمنافسة

تعمل الشركة في بيئة تنافسية وتواجه منافسة قوية ولا يوجد ضمان باستمرار قدرة الشركة على المنافسة بشكل فعال مع الشركات الأخرى في السوق. بالإضافة إلى ذلك، يمكن لسياسات التسعير الخاصة بمنافسي الشركة أن تؤثر سلباً على الأداء المالي للشركة. وعلاوة على ذلك، فإن الزيادة في العرض على المنتجات التي تصنعها الشركة بالمقارنة مع الطلب عليها سيؤدي إلى الضغط سلباً على أسعارها، وبالتالي التأثير سلباً على أعمال الشركة وتوقعاتها المستقبلية ونتائج عملياتها ووضعها المالي بشكل عام. كما يتوقف الأداء المستقبلي للشركة على قدرتها على اكتساب حصة سوقية والحفاظ على حصتها في السوق وتمييزها من خلال التوسع في إنتاجها وأعمالها التسويقية. وإن انخفاض الطلب على منتجات الشركة لأي سبب من الأسباب من شأنه أن يؤثر سلباً على نتائج الشركة المالية.

وتعتمد قدرة الشركة التنافسية على تمييز منتجاتها عن المنتجات الأخرى المعروضة في السوق، وذلك من خلال توفير منتجات عالية الجودة وبأسعار معقولة. ولا تستطيع الشركة ضمان عدم تقديم منافسيها الحاليين أو المحتملين لمنتجات ذات جودة أعلى من تلك التي تقدمها وبأسعار تنافسية أفضل. كما لا تضمن الشركة مواكبتها وتكيفها بشكل سريع مع اتجاهات التقنية المتطورة أو متطلبات السوق المتغيرة، مما قد يؤدي لانخفاض حصتها السوقية وإيراداتها وأرباحها، وبالتالي سيؤثر سلباً على أعمالها ووضعها المالي ونتائج عملياتها وتوقعاتها المستقبلية.

٤-٢-٢ المخاطر المتعلقة بالالتزام بمتطلبات التوطين

يُعتبر الالتزام بمتطلبات التوطين مطلباً نظامياً بالمملكة، حيث تلزم بموجب جميع الشركات العاملة في المملكة، بما في ذلك الشركة، بتوظيف نسبة معينة من الموظفين السعوديين ضمن العاملين لديها والمحافظة على هذه النسبة. وتتفاوت نسب التوطين المطلوبة حسب أنشطة الشركات. وفقاً لبرنامج نطاقات الصادر عن وزارة الموارد البشرية والتنمية الاجتماعية، تم تصنيف الشركة ضمن النطاق البلايني. كما في ٣١ مارس ٢٠٢٢م، كانت نسبة التوطين في الشركة حوالي ٨,٧٨٪، وهو ما يضع الشركة في النطاق البلايني لبرنامج نطاقات. على الرغم من أن الشركة ملتزمة حالياً بتلبية نسب التوطين المطبقة، إلا أن وزارة الموارد البشرية والتنمية الاجتماعية قد تقرر فرض متطلبات سعودة أكثر صرامة في المستقبل. وقد يكون من الصعب على الشركة الاستمرار في الحفاظ على نسبة التوطين أو زيادتها، وقد لا تتمكن من تلبية متطلبات وزارة الموارد البشرية والتنمية الاجتماعية في المستقبل. وقد تؤدي عدم قدرة الشركة على تلبية متطلبات التوطين أو الامتثال لأنظمة ولوائح العمل المعمول بها إلى فرض عقوبات أو غرامات وتعليق إصدار تأشيرات الموظفين غير السعوديين والاستبعاد من المنافسات والقروض الحكومية، وهو ما سيكون له تأثير سلبي وجوهري على أعمال الشركة ومركزها المالي ونتائج عملياتها وتوقعاتها المستقبلية (للمزيد من المعلومات، يرجى مراجعة القسم ٥-١٠ «التوطين» من هذه النشرة).

٥-٢-٢ المخاطر المتعلقة بآثر الظروف الاقتصادية على عمليات الشركة

تتعرض كافة أنشطة وعمليات الشركة داخل المملكة، حيث يعتمد الأداء المالي للشركة بشكل أساسي على الظروف الاقتصادية السائدة في المملكة بالإضافة للظروف الاقتصادية العالمية التي تؤثر بدورها على اقتصاد المملكة.

ونظراً لاحتلال قطاع النفط النصيب الأكبر من إجمالي الناتج المحلي للمملكة، فإن التقلبات المحتملة في أسعار النفط قد تؤثر بشكل سلبي على اقتصاد المملكة. ولذا، يمكن أن يؤدي تراجع أسعار النفط لفترة طويلة إلى حدوث ركود أو كساد اقتصادي. وتجدر الإشارة بأن معدل النمو الاقتصادي في المملكة قد شهد تباطؤاً خلال الأعوام الأخيرة. كما تواجه المملكة تحديات تتعلق بالارتفاع النسبي في معدلات النمو السكاني. وقد يكون لهذه العوامل تأثيراً سلبي على اقتصاد المملكة، مما يترتب عليه تأثير سلبي وجوهري على أعمال الشركة ونتائج عملياتها ووضعها المالي وتوقعاتها المستقبلية.

وليس هناك ما يضمن أن التطورات السلبية التي قد تنشأ فيما يتعلق بالعلاقات الدولية، أو الظروف الاقتصادية والسياسية في أي دولة أخرى، لن تؤثر سلباً على اقتصاد المملكة أو الاستثمار الأجنبي المباشر فيها أو على أسواق المال في المملكة بوجه عام، كما أنه ليس هناك ما يضمن أن تلك العوامل لن تؤثر سلباً على أعمال الشركة ونتائج عملياتها ووضعها المالي وتوقعاتها المستقبلية.

وإن من شأن أي تغييرات كبرى غير متوقعة في البيئة السياسية أو الاقتصادية أو القانونية في المملكة أو في أي دول أخرى في الشرق الأوسط أن تؤثر سلباً وبشكل جوهري على أعمال الشركة ونتائج عملياتها ووضعها المالي وتوقعاتها المستقبلية، بما في ذلك على سبيل المثال دون الحصر التقلبات العادية في الأسواق والركود الاقتصادي والإعسار وارتفاع معدلات البطالة والتحول التكنولوجية وغيرها من التطورات.



٦-٢-٢ تأثير المخاطر السياسية على عمليات الشركة

تعاني العديد من دول الشرق الأوسط من عدم الاستقرار السياسي أو الأمني في الوقت الحاضر. ولا يوجد ما يضمن أن العلاقات الدبلوماسية السلبية أو الأوضاع الاقتصادية والسياسية في الدول المجاورة أو الدول الأخرى لن يكون لها تأثير سلبي على الاقتصاد أو الاستثمار الأجنبي المباشر أو أسواق المال في المملكة بشكل عام، وعلى أعمال الشركة ونتائج عملياتها ووضعها المالي وتوقعاتها المستقبلية بشكل خاص.

سوف تؤثر أي تقلبات غير متوقعة في البيئة السياسية أو الاقتصادية أو النظامية في المملكة و/أو الدول الأخرى في الشرق الأوسط، والتي تشمل على سبيل المثال لا الحصر تقلبات السوق الطبيعية، والركود، والإفلاس، وضعف مستويات التوظيف، والتحول التكنولوجي وغيرها من التطورات المماثلة بشكل سلبي وجوهري على أعمال الشركة ونتائج عملياتها ووضعها المالي وتوقعاتها المستقبلية.

٧-٢-٢ المخاطر المتعلقة بأسعار الصرف الأجنبي

تتم بعض معاملات الشركة بعملة أخرى غير الريال السعودي وخاصة بالدولار الأمريكي. ولا يزال البنك المركزي السعودي يحافظ على استمرارية ربط سعر صرف الريال السعودي بسعر صرف الدولار الأمريكي. ومع ذلك، لا يوجد أي ضمان بأنه سيتم الحفاظ على هذا الربط في المستقبل أو أنه سيظل ثابتاً على سعر الصرف الحالي. أي محاولة لفك ربط الريال السعودي بالدولار الأمريكي، أو إعادة ربطه بسعر مختلف، ستؤدي إلى تقلبات جوهريّة في سعر صرف الريال السعودي مقابل الدولار الأمريكي. وهي تقلبات ستؤثر على أعمال الشركة ومركزها المالي ونتائج العمليات وتوقعاتها المستقبلية.

٨-٢-٢ المخاطر المتعلقة بتطبيق نظام ضريبة القيمة المضافة والضريبة الانتقائية

تخضع الشركة لمتطلبات الزكاة والضرائب في المملكة. وقد تؤثر أي زيادة في متطلبات الزكاة و/أو الضرائب المطبقة على الشركة سلباً على ربحيتها. بناء على ما قرره مجلس الوزراء بتاريخ ١٤٢٨/٠٥/٠٢هـ (الموافق ٢٠ يناير ٢٠١٧م) بالموافقة على الاتفاقية الموحدة لضريبة القيمة المضافة لدول مجلس التعاون الخليجي، والتي بدأ العمل بها من ١ يناير ٢٠١٨م، كضريبة جديدة تضاف لمنظومة الضرائب والرسوم الأخرى على قطاعات محددة في المملكة. وقد قامت وزارة المالية برفع نسبة ضريبة القيمة المضافة من ٥٪ إلى ١٥٪، ابتداءً من ١ يوليو ٢٠٢٠م، مما قد يؤدي إلى انخفاض في معدلات إنفاق المستهلكين (ويشمل ذلك إنفاقهم على منتجات الشركة)، مما سيؤدي إلى انخفاض في إيرادات الشركة، الأمر الذي سيؤثر بشكل سلبي وجوهري على أعمال الشركة ونتائج عملياتها وتوقعاتها المستقبلية. كما قد تؤدي أي زيادة مستقبلية في نسبة ضريبة القيمة المضافة في المملكة إلى المزيد من الانخفاض في مستويات إنفاق العملاء على منتجات الشركة، مما سيؤثر بشكل سلبي وجوهري على أعمال الشركة ونتائج عملياتها ووضعها المالي وتوقعاتها المستقبلية.

كما أصدرت هيئة الزكاة والضريبة والجمارك (المعروفة سابقاً بالهيئة العامة للزكاة والدخل) التعميم رقم ١٤٢٨/١٦/٦٧٦٨ بتاريخ ١٤٢٨/٠٢/٠٥هـ (الموافق ٢٠١٦/١٢/٠٥م) والذي يلزم الشركات السعودية المدرجة في السوق المالية بحساب الدخل والقيمة على أساس جنسية المساهمين والملكية الفعلية بين المواطنين السعوديين والخليجيين وغيرهم على النحو الوارد في «نظام تداولاتي» في نهاية العام. وقبل إصدار هذا التعميم، كانت الشركات المدرجة في السوق المالية خاضعة بوجه عام للزكاة أو الضريبة على أساس ملكية مؤسسيتها وفقاً لنظامها الأساسي، دون أن يكون للأسهم المدرجة أثر في تحديد وعاء الزكاة. وكان من المقرر تطبيق هذا التعميم في السنة المنتهية في ٢١ ديسمبر ٢٠١٦م والسنوات اللاحقة لذلك. ولكن أصدرت هيئة الزكاة والضريبة والجمارك خطابها رقم ١٤٢٨/١٦/١٢٠٩٧ بتاريخ ١٤٢٨/٠٤/١٩هـ (الموافق ٢٠١٧/٠١/١٧م) القاضي بتأجيل تنفيذ التعميم للسنة المالية المنتهية في ٢١ ديسمبر ٢٠١٧م والسنوات التي تليها. وإلى أن تصدر هيئة الزكاة والضريبة والجمارك توجيهاتها فيما يتعلق بآليات وإجراءات تنفيذ هذا التعميم، فإن تنفيذ هذا التعميم، بما في ذلك المتطلبات النهائية بموجبه، لا يزال قيد النظر، بالإضافة إلى القواعد التي تفرض ضريبة الدخل على جميع المقيمين غير الخليجيين المساهمين في الشركات السعودية المدرجة والتي تطبق ضريبة الاستقطاع على توزيعات الأرباح الخاصة بالمساهمين غير المقيمين بغض النظر عن جنسياتهم. ولم تقم الشركة بتقييم الأثر المالي لهذا التعميم واتخاذ الخطوات الكافية لضمان الالتزام به حيث أنها شركة مساهمة مغلقة مملوكة من مساهمين سعوديين. وفي حال كان الأثر المالي لهذا التعميم في حال تطبيقه كبيراً، أو في حال تكبدت الشركة تكاليف إضافية لاتخاذ الخطوات اللازمة لضمان الالتزام به، فإن ذلك قد يؤثر سلباً على أعمال الشركة ونتائج عملياتها ومركزها المالي وتوقعاتها المستقبلية.

٩-٢-٢ المخاطر المتعلقة بالفيضانات والزلازل والكوارث الطبيعية الأخرى أو الأعمال التخريبية

قد تضرر الكوارث الطبيعية أو الأعمال التخريبية الخارجة عن سيطرة الشركة إلى حد كبير بمرافق الشركة وبنيتها التحتية بشكل عام. كما قد تؤدي أية أضرار تقع على مرافق الشركة أو تصيب العاملين بها - سواءً كانت ناتجة عن حدوث فيضانات أو زلازل أو عواصف أو أي كوارث طبيعية أخرى أو أعمال تخريبية - إلى تكبد الشركة لتكاليف كبيرة، والتي قد يكون لها أثر بالغ على قدرة الشركة على ممارسة عملياتها وبالتالي التقليل من نتائجها التشغيلية المستقبلية. وفي حالة حدوث كوارث طبيعية أو أعمال تخريبية وإضرارها بمرافق الشركة، فسيكون لذلك أثر سلبي وجوهري على أعمال الشركة ونتائج عملياتها ومركزها المالي وتوقعاتها المستقبلية.



١٠-٢-٢ المخاطر المتعلقة بنظام المنافسة

في حال أصبحت الشركة في وضع مهيم في السوق أو تم احتسابها أو تصنيفها كشركة ذات وضع مهيم من قبل الهيئة العامة للمنافسة، فستخضع عمليات الشركة للشروط والضوابط الواردة في نظام المنافسة والذي يسعى لحماية المنافسة العادلة في الأسواق السعودية وتشجيع وترسيخ قواعد السوق وحرية الأسعار وشفافيتها. وفي حال خالفت الشركة أحكام نظام المنافسة وأصدر بحقها أي حكم يتعلق بتلك المخالفة، فقد يتطلب من الشركة لسداد غرامة تتجاوز ١٠ مليون ريال سعودي أو غرامات أعلى قيمة تفرضها الهيئة العامة للمنافسة. كما يحق للهيئة العامة للمنافسة طلب إيقاف أنشطة الشركة بشكل مؤقت أو دائم (جزئياً أو كلياً) وذلك في حال تكرار المخالفة. وعلاوة على ذلك، قد تكون إجراءات إقامة الدعاوى طويلة ومكلفة مادياً للشركة. وبالتالي، سيكون لكل من تلك العوامل تأثير سلبي وجوهري على أعمال الشركة ونتائج عملياتها ومركزها المالي وتوقعاتها المستقبلية.

١١-٢-٢ المخاطر المتعلقة بإقرار نظام الشركات الجديد مؤخرًا في المملكة

تخضع الشركة في إدارتها وتسيير أعمالها ونشاطاتها المختلفة لأحكام نظام الشركات، وقد أعلنت الحكومة في تاريخ ١٤٤٣/١١/٢٩ (الموافق ٢٠٢٢/٠٦/٢٨م) عن موافقتها على نظام جديد للشركات ليحل محل النظام السابق. وسيدخل هذا النظام الجديد حيز التنفيذ بعد ١٨٠ يوماً من تاريخ نشره في الجريدة الرسمية. ويفرض نظام الشركات الجديد بعض المتطلبات الجديدة المتعلقة بالتنظيم وحوكمة الشركات والتي يجب على الشركة الالتزام بها، ويستوجب ذلك أن تقوم الشركة ببعض الإجراءات للالتزام بتلك المتطلبات الجديدة. كما يفرض نظام الشركات الجديد عقوبات أشد صرامة على مخالفة أحكامه وقواعده الإلزامية، وبالتالي فإنه من الممكن أن تتعرض الشركة إلى مثل هذه العقوبات في حال عدم التزامها بتلك الأحكام والقواعد، فسيكون لذلك أثر سلبي وجوهري على أعمال الشركة ونتائج عملياتها ومركزها المالي وتوقعاتها المستقبلية.

٣-٢ المخاطر المتعلقة بأسهم الطرح

١-٣-٢ المخاطر المتعلقة بالسيطرة الفعلية بعد الطرح من قبل المساهمين البائعين

بعد الانتهاء من الاكتتاب سيمتلك المساهمين البائعين ما نسبته ٧٠٪ من رأس مال الشركة. وعليه سيكون بإمكانهم السيطرة على الأمور التي تتطلب موافقة المساهمين بما في ذلك عمليات الدمج والاستحواذ وبيع الأصول وانتخاب مجلس الإدارة وزيادة أو تخفيض رأس المال وإصدار أو عدم إصدار أسهم إضافية أو إحداث أي تغيير في الشركة. بالإضافة إلى ذلك، فقد تتعارض مصالح المساهمين الكبار مع مصالح المكتتبين والذي سيؤثر سلباً وبشكل جوهري على مصالح المكتتبين وخطتهم الاستثمارية في الشركة.

٢-٣-٢ المخاطر المتعلقة بعدم وجود سوق سابق للأسهم

لم يتم طرح أو تداول أسهم الشركة سابقاً في سوق عام للأسهم. ولا يوجد أي ضمان بأنه سيكون هناك سوق فعال ومستمر للتداول في أسهم الشركة بعد انتهاء الاكتتاب. لقد تم تحديد سعر الاكتتاب بناء على عدة عوامل كوضع الشركة وتطلعاتها المستقبلية والسوق الذي تتنافس فيه وتقييم نتائج الشركة الإدارية والتشغيلية والمالية. ويمكن أن تؤدي عوامل مثل اختلاف النتائج المالية والظروف العامة والوضع الاقتصادي العام والبيئة التنظيمية التي تعمل فيها الشركة وعوامل أخرى خارجة عن نطاق سيطرة الشركة إلى حدوث تفاوت كبير في سيولة تداول سهم الشركة وسعره.

٣-٣-٢ المخاطر المتعلقة بتذبذب أسعار الأسهم في السوق

لقد تم تحديد سعر الطرح بناءً على عدة عوامل، بما فيها الأداء السابق للشركة، والتوقعات المستقبلية لأعمال الشركة، والقطاع الذي تعمل فيه، والأسواق التي تتنافس فيها، والتقييم لإدارة الشركة وعملياتها ونتائجها المالية. وقد لا يكون سعر الطرح مساوياً لسعر تداول الأسهم بعد إتمام الطرح، كما قد يتعذر على المستثمرين إعادة بيع أسهم الطرح بسعر الطرح أو بسعر أعلى، أو قد يتعذر عليهم بيع الأسهم مطلقاً.

وبوجه عام، يتعرض سوق الأسهم، من وقت لآخر، لتقلبات شديدة في السعر والحجم، وقد تؤدي تقلبات السوق إلى تغييرات كبيرة في سعر الأسهم، الأمر الذي قد يتسبب في تراجع قيمة الأسهم، مع زيادة في تقلب الأسعار إذا انخفض حجم التداول. وقد يتأثر سعر الأسهم سلباً بسبب عدة عوامل، بما في ذلك أداء الشركة، ونتائج عملياتها المتوقعة، وترك الموظفين الرئيسيين لمناصبهم، والتغيرات في تقديرات أو توقعات الأرباح، والتغيرات في استراتيجية الأعمال، وظروف السوق الخاصة بقطاع الشركة، والوضع العام لاقتصاد المملكة، وأي تغييرات في الأنظمة واللوائح والأعمال الإرهابية، وأعمال الحروب، والكوارث الطبيعية، والأحداث المأساوية، وتقلبات الأسعار في سوق الأسهم. وسيؤدي حدوث أي من تلك المخاطر أو العوامل الأخرى إلى أثر جوهري وسلبي على المردودات المتوقعة للمكتتبين، أو قد ينتج عن ذلك خسارة كامل أو جزء من استثماراتهم في الشركة.



٤-٣-٢ المخاطر المتعلقة بقدرة الشركة على توزيع الأرباح

يعتمد توزيع الأرباح على عدة عوامل منها قدرة الشركة على تحقيق الأرباح ومركزها المالي ومتطلبات الاحتياطات النظامية، وحدود الائتمان المتوفرة، والأوضاع الاقتصادية العامة، والتدفقات النقدية ومتطلبات رأس المال العامل ومصروفات رأس المال وقبول الجهات الممولة التي اشترطت في اتفاقيات التمويل التي أبرمتها مع الشركة على عدم قيامها بتوزيع أرباح دون الالتزام بمعايير مالية محددة أو الحصول على موافقة مسبقة من الجهة الممولة، وعوامل أخرى تخضع لتوصية مجلس الإدارة في إعلان توزيع الأرباح حسبما يراه مناسباً. وقد لا يحصل المساهمون على أي عائد على الاستثمار في الأسهم إلا من خلال بيع الأسهم بسعر أعلى من سعر الشراء. بناءً عليه، لا تضمن الشركة بأي شكل من الأشكال بأنها ستملك الأموال الكافية لتوزيع الأرباح أو أنها ستعلن عن أرباح للمساهمين في المستقبل القريب. وعليه، فإنه يجب على المكتتبين أخذ هذه المخاطر بالاعتبار حيث قد يكون لها أثر سلبي وجوهري على خططهم ومشاريعهم الاستثمارية (للمزيد من المعلومات حول سياسة توزيع الأرباح لدى الشركة والقيود المفروضة من قبل الجهات الممولة على توزيع أرباح نقدية، يرجى مراجعة القسم ٧ «سياسة توزيع الأرباح» من هذه النشرة).

٥-٣-٢ المخاطر المتعلقة ببيع أسهم إضافية بعد فترة الحظر

قد يؤدي طرح الشركة لأي حصص ملكية في المستقبل، بما في ذلك طرح أسهم حقوق أولوية، إلى تخفيض نسبة مساهمة المكتتبين في الشركة وإلى تأثيرات سلبية وجوهريّة على سعر تداول الأسهم نتيجة طرح حصص ملكية في المستقبل أو بيع الأسهم من قبل المساهمين الحاليين. حيث يخضع المساهمين الحاليين لفترة حظر مدتها ستة (٦) أشهر تبدأ من تاريخ بدء تداول أسهم الشركة، ويحظر عليهم التصرف بأي من أسهم الشركة التي يملكونها حتى انتهاء تلك الفترة. ويجوز لهم بعد انتهاء فترة الحظر التصرف في أسهمهم. ورغم أن الشركة لا تعترزم حالياً إصدار أسهم جديدة بعد انتهاء الاكتتاب مباشرة، إلا أن أي تغيير في هذه السياسة في المستقبل وقيام الشركة بإصدارات جديدة هامة أو قيام المساهمين الحاليين ببيع كميات كبيرة من الأسهم بعد فترة الحظر هذه إلى تأثير سلبي على سعر السهم في السوق. وبناءً على ذلك، فعلى المكتتبين أن يراعوا هذه المخاطر بعناية حيث قد يكون لها أثر سلبي وجوهري على خططهم ومشاريعهم الاستثمارية.

٦-٣-٢ المخاطر المتعلقة بالبحوث المنشورة عن الشركة

يعتمد سعر تداول الأسهم وحجمها جزئياً على الأبحاث التي ينشرها محللو الأوراق المالية أو محللو القطاع حول الشركة وأعمالها. وإذا لم يتم المحللون بإجراء أبحاث كافية بصورة مستمرة أو إذا قاموا بتخفيض توصياتهم بشأن الأسهم أو نشروا أبحاثاً غير دقيقة أو غير موثوقة حول أعمال الشركة، فمن المحتمل أن يؤدي ذلك إلى انخفاض سعر الأسهم في السوق. وإضافة إلى ذلك، إذا توقفوا المحللين الذين ينشرون الأبحاث عن تغطية الشركة، أو لم يقوموا بنشر تقارير عنها بشكل منتظم، فمن الممكن أن تفقد الشركة مكانتها وظهورها في الأسواق المالية، مما قد يؤدي بدوره إلى انخفاض سعر الأسهم في السوق انخفاضاً كبيراً بالتالي قد يكون له تأثير سلبي وجوهري على عوائد المكتتبين المتوقعة من الاستثمار في أسهم الطرح.

٧-٣-٢ المخاطر المتعلقة بالاستثمار في الأسواق الناشئة

ينطوي الاستثمار في الأوراق المالية بالأسواق الناشئة - مثل المملكة - بشكل عام على درجة عالية من المخاطر مقارنةً بالاستثمارات في الأوراق المالية للمُصدرين من البلدان الأكثر تقدماً. وبصفة عامة، تُعد الاستثمارات في الأسواق الناشئة مناسبة فقط للمستثمرين الخبراء الذين على دراية بأهمية المخاطر التي ينطوي عليها الاستثمار في هذه الأسواق. كما قد يتعرض الاقتصاد السعودي لأثار سلبية مستقبلية مماثلة لما تتعرض له دول الأسواق الناشئة. ويمكن أن تتأثر المملكة سلباً بالتطورات الاقتصادية أو المالية السلبية في بلدان الأسواق الناشئة الأخرى. إن تحققت أي من المخاطر المرتبطة بالاستثمار في الأوراق المالية بالأسواق الناشئة، فذلك قد يؤدي إلى انخفاض سعر الأسهم في السوق انخفاضاً كبيراً وهو ما قد يكون له تأثير سلبي وجوهري على عوائد المكتتبين المتوقعة من الاستثمار في أسهم الطرح.



٣- لمحة عامة على السوق

استخدمت الشركة في هذه النشرة المعلومات المتاحة للجمهور وبيانات السوق المبينة في المنشورات وأبحاث مستقلة لدراسة السوق خاصة بالقطاع، بما في ذلك المنشورات والبحوث التي أعدها مستشار دراسة السوق. استمدت الشركة ومستشار دراسة السوق تلك البيانات من بيانات السوق الخاصة بمستشار دراسة السوق.

في جميع المواضع التي تم فيها الحصول على أي معلومات من جهات خارجية، فقد تم تحديد مصدر تلك المعلومات. تم الحصول على المعلومات الواردة في هذه النشرة من بحوث سوقية مستقلة أجرتها جهات خارجية، وينبغي عدم الاعتماد عليها لاتخاذ أي قرار استثماري من عدمه. لا يمتلك مستشار دراسة السوق ولا أي من مساهميه أو الشركاء فيه أو شركته التابعة أو أعضاء مجلس إدارته أو مديره أو أي من أقاربهم أي أسهم أو مصلحة من أي نوع في الشركة. وقد قام مستشار دراسة السوق بإعطاء موافقته الخطية على استخدام اسمه وشعاره وإفادته ومعلومات السوق المقدمة من قبله للشركة بالشكل والصيغة المذكورين في هذه النشرة ولم يتم سحب تلك الموافقة حتى تاريخ هذه النشرة.

تنص المنشورات والتقارير المختصة بالقطاع على أن المعلومات الواردة فيها مستخلصة من مصادر يمكن بصفة عامة الاعتماد عليها وعلى حد علم الشركة ويقدر ما تستطيع التأكد منه، لم يتم حذف أي معلومات أو حقائق من شأنها جعل المعلومات الواردة غير دقيقة أو مضللة، كما لم تقم الشركة بالتحقق بصورة مستقلة من جميع الحقائق والبيانات وبالتالي لا يمكنها ضمان دقتها واكتمالها. لذا، لا تتحمل الشركة أي مسؤولية بشأن اكتمال المعلومات المتوفرة أو دقتها. ينبغي للمستثمرين المحتملين أن يكونوا على دراية بأن الإحصائيات والبيانات والقوائم والمعلومات الأخرى المتعلقة بالأسواق وحجم السوق والحصص السوقية والمركز السوقي والبيانات القطاعية الأخرى الواردة في هذه النشرة (والتوقعات والافتراضات والتقديرية المبينة على تلك المعلومات) قد لا تكون مؤشرات دقيقة للأداء المستقبلي للشركة في القطاع الذي تزاوّل فيه نشاطها. ولا تضمن البيانات الاستشرافية والتوقعات الواردة في هذا القسم الأداء المستقبلي للشركة.

يعتقد أعضاء مجلس الإدارة أن المعلومات والبيانات المقدمة من أطراف خارجية والمدرجة في هذه النشرة موثوقة، بما في ذلك المعلومات والبيانات المستمدة من التقرير المقدم من قبل مستشار دراسة السوق. ومع ذلك، لم تقم الشركة أو أعضاء مجلس الإدارة أو المساهمين الحاليين أو المستشارين بمراجعة هذه المعلومات والبيانات أو التحقق من دقتها أو اكتمالها بشكل مستقل، ولن يتحمل أي شخص منهم أي مسؤولية عن دقة هذه المعلومات والبيانات أو اكتمالها.

٣-١ نظرة عامة على الاقتصاد الكلي

من المتوقع أن يُظهر الاقتصاد السعودي نموًا قويًا بدايةً من عام ٢٠٢٢م وما بعده. فالمملكة العربية السعودية هي أكبر مُنتج للنفط في العالم، حيث شكّلت عائدات النفط ٤٦٪ من الناتج المحلي الإجمالي في عام ٢٠٢١م. ويُمثّل قطاع الخدمات ٣٦٪ من الاقتصاد، بما في ذلك الخدمات الحكومية وتجارة الجملة وتجارة التجزئة وخدمات الضيافة والتمويل والتأمين والعقارات. أما النسبة المتبقية (٦٤٪) فهي تتركز في قطاعات مثل التصنيع والبناء والطاقة والمرافق والزراعة.

نظرًا لأن المملكة العربية السعودية تُخطّط لتحقيق أول فائض في الميزانية منذ ٨ سنوات، فإن النمو الاقتصادي في عام ٢٠٢٢م سيكون مدفوعًا بشكل أساسي بزيادة الإيرادات النفطية، والتحسُّن المتوقع في الناتج المحلي الإجمالي غير النفطي للمملكة، والتعافي الاقتصادي المستمر من جائحة كوفيد-١٩، بالإضافة إلى وضع المبادرات والبرامج التي تهدف إلى تنويع الاقتصاد. ولكن، على الرغم من ارتفاع أسعار النفط الذي ساعد على تعزيز احتياطات الدولة، تُخطّط الحكومة لاحتواء الإنفاق العام في عام ٢٠٢٢م. انتعشت أسعار النفط لتصل إلى أعلى مستوى لها خلال ثلاث سنوات، مما أدى إلى انتعاش اقتصادي أسرع من المتوقع، ومن المتوقع أن تستخدم الحكومة فوائض الإيرادات لتعزيز الاحتياطات المحلية، ودعم صناديق ومبادرات التنمية الوطنية، وتنمية صندوق الثروة السيادي للمملكة (صندوق الاستثمارات العامة). ومن المتوقع أيضًا أن يتم توجيه هذه الأموال نحو تسريع البرامج والمشاريع الاستراتيجية التي ستؤثر على الأبعاد الاقتصادية والاجتماعية للمملكة العربية السعودية.

الجدول (٧): نظرة عامة على مؤشرات المملكة العربية السعودية

٢٠٢٠م	٢٠١٩م	٢٠١٨م	٢٠١٧م	٢٠١٦م	
٢,٥٣١,٤	٢,٦٢٩,٨	٢,٦٣١,١	٢,٥٦٨,٦	٢,٥٨٧,٨	الناتج المحلي الإجمالي بالأسعار الثابتة (٢٠١٠ = ١٠٠) (مليار ريال سعودي)
٢,٦٢٥,٤	٢,٩٧٣,٦	٢,٩٤٩,٥	٢,٥٨٢,٢	٢,٤١٨,٥	الناتج المحلي الإجمالي بالأسعار الحالية (مليار ريال سعودي)
(١١.٧٪)	٠.٨٪	١٤.٢٪	٦.٨٪	(١.٤٪)	النمو في الناتج المحلي الإجمالي
٦,٠٧,٧	٩٢٦,٣	٩٨٥,٩	٧٣٥,٣	٥٩٥,٥	الناتج المحلي الإجمالي النفطي (مليار ريال سعودي)
١,٩٩٥,٧	٢,٠٢٦,١	١,٩٤٤,٢	١,٨٢٣,٥	١,٧٩٧,٢	الناتج المحلي الإجمالي غير النفطي (مليار ريال سعودي)
٧٨١,٨	٩٢٦,٨	٩٠٥,٦	٦٩١,٥	٥١٩,٤	الإيرادات الحكومية (مليار ريال سعودي)



م٢٠٢٠	م٢٠١٩	م٢٠١٨	م٢٠١٧	م٢٠١٦	
١,٠٧٥,٧	١,٠٥٩,٤	١,٠٧٩,٥	٩٣٠	٨٣٠,٥	الإنفاق الحكومي (مليار ريال سعودي)
(٢٩٣,٩)	(١,٣٢,٦)	(١٧٣,٩)	(٢٣٨,٥)	(٣١١,١)	العجز / الفائض الحكومي (مليار ريال سعودي)
(%١١,٢)	(%٤,٥)	(%٥,٩)	(%٩,٢)	(%١٢,٩)	العجز/الفائض كنسبة مئوية من الناتج المحلي الإجمالي
%٣,٤	(%٢,١)	%٢,٥	(%٠,٨)	%٢,١	التضخم
%٧,٤	%٥,٧	%٦	%٦	%٥,٦	البطالة
٣٤,٨	٣٤,٢	٣٣,٤	٣٢,٦	٣١,٨	عدد السكان (مليون)

المصدر: التقرير السنوي لمؤسسة النقد العربي السعودي

الجدول (٨): نظرة عامة على المؤشرات الاقتصادية والديموغرافية الرئيسية

المساحة	٢,١٥ مليون كيلومتر مربع
عدد السكان	٣٤,٨ مليون (م٢٠٢٠)
معدل الإلمام بالقراءة والكتابة	حوالي ٩٧,٦% (م٢٠٢٠)
الناتج المحلي الإجمالي الحالي	٢,٦٢٥,٤ مليار ريال سعودي (م٢٠٢٠)
معدل البطالة	حوالي ٧,٤% (م٢٠٢٠)
متوسط العمر المتوقع	٧٥,٤ سنة (م٢٠٢١)

المصدر: البنك الدولي، وزارة المالية، المؤشرات الاقتصادية Trading Economics، ستاتيسا

أدى التحول الرقمي للاقتصاد السعودي إلى خلق العديد من الفرص في السنوات الأخيرة. ومع توجه الحكومة نحو الرقمنة عبر القطاعات المختلفة، فإن إنشاء البنية التحتية الرقمية الأساسية يُمكّن الاقتصاد الرقمي مثل هدفًا حيويًا للمملكة. ومن المتوقع أن تحول رؤية ٢٠٣٠ المملكة إلى اقتصاد ومجتمع وأمة تعتمد على الرقمنة بشكل أكبر وبتوسع مستمر في نطاق الحكومة الإلكترونية.

٢-٣ نظرة عامة على قطاع تقنية المعلومات والاتصالات في المملكة العربية السعودية

١-٢-٣ آفاق سوق تقنية المعلومات والاتصالات في المملكة العربية السعودية

شكل رقم (٢): حجم سوق تقنية المعلومات والاتصالات في المملكة العربية السعودية وتوقعاته للفترة ٢٠١٥-٢٠٢٠م (مليار ريال سعودي)

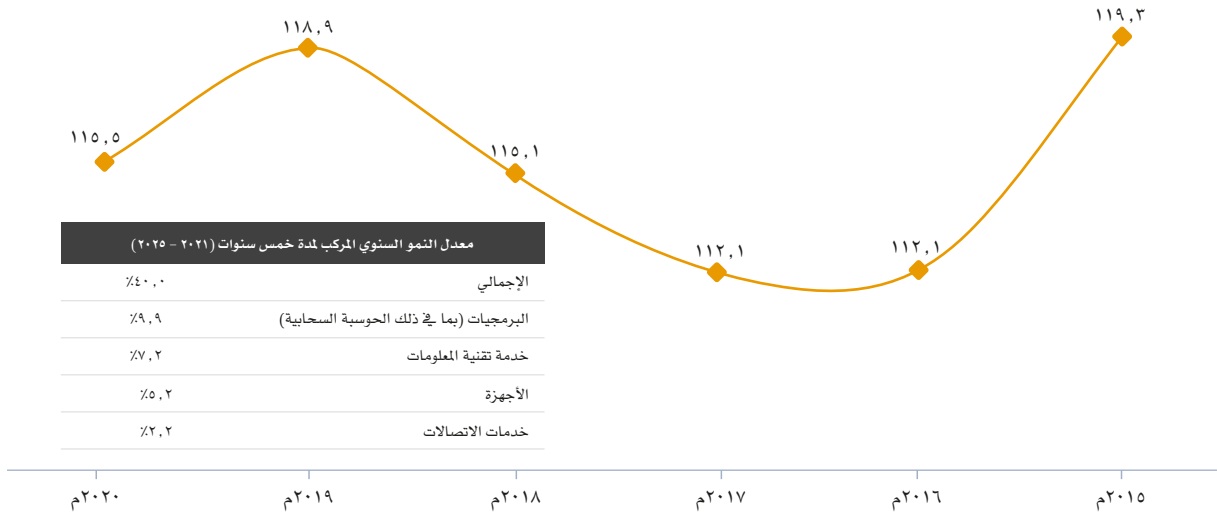

المصدر: شركة آي دي سي (IDC، تقرير MEA Blackbook)، يناير ٢٠٢٢م، سعر الصرف الحالي حتى تاريخه في عام ٢٠٢١م

من المتوقع أن يتوسّع الإنفاق على تقنية المعلومات والاتصالات بنسبة ٢,٢% في عام ٢٠٢٢م ليصل إلى ١٢٣,٣ مليار ريال سعودي. ومع عودة نمو الناتج المحلي الإجمالي إلى طبيعته عند مستوى ٣%، سيُحقّق سوق تقنية المعلومات والاتصالات في المملكة كما في ٢٠٢٠م معدل نمو سنوي مُركّب قوي بنسبة ٤%. وستكون البرمجيات والخدمات السحابية وتقنية المعلومات المُتخصّصة من بين الدوافع الرئيسية لنمو الإنفاق على تقنية المعلومات والاتصالات.

٢-٢-٣ آفاق سوق تقنية المعلومات في المملكة العربية السعودية حسب مجموعة التقنية

شكل رقم (٣): الإنفاق على تقنية المعلومات حسب سوق التقنية في المملكة العربية السعودية، ٢٠١٩م و٢٠٢٦م (مليار ريال سعودي)

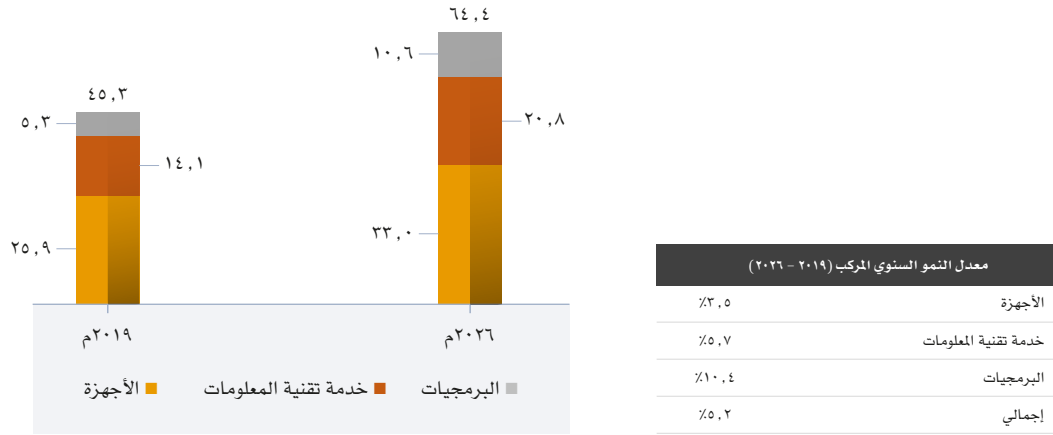

المصدر: شركة أي دي سي (IDC)، دليل الإنفاق على تقنية المعلومات والاتصالات، التوقعات، يناير ٢٠٢٢م (الإصدار ١ ٢٠٢٢م)

تتوقع شركة أي دي سي (IDC) أن يصل الإنفاق على خدمات تقنية المعلومات في المملكة العربية السعودية من ١٤,١ مليار ريال سعودي في عام ٢٠١٩م إلى ٢٠,٨ مليار ريال سعودي بحلول عام ٢٠٢٦م، مما يشير إلى مُعدّل نمو سنوي مركّب بنسبة ٥,٧% خلال فترة التوقعات التي تبلغ سبع سنوات. ومن المتوقع أن يتجاوز إجمالي الإنفاق على الأجهزة من ٢٥,٩ مليار ريال سعودي في عام ٢٠١٩م إلى ٣٣,٠ مليار ريال سعودي بحلول عام ٢٠٢٦م، مما يشير إلى مُعدّل نمو سنوي مُركّب يبلغ ٣,٥%. بينما بلغ إجمالي الإنفاق على البرمجيات في المملكة ٥,٣ مليار ريال سعودي في عام ٢٠١٩م، ومن المتوقع أن يصل إلى ١٠,٦ مليار ريال سعودي بحلول عام ٢٠٢٦م بمُعدّل نمو سنوي مُركّب قدره ١٠,٤%، وبذلك وبحلول عام ٢٠٢٦م يكون معدل النمو السنوي المركب المتوقع لسوق تقنية المعلومات في المملكة العربية السعودية هو ٥,٢%. ومن وجهة نظر تقديم خدمات التقنية، اكتسبت الحلول المستندة إلى التقنيات السحابية أهمية أكبر بين الشركات السعودية بشكل ملحوظ، وذلك مقارنة بالحلول التقنية المحلية الموجودة على أجهزة العملاء. وقد تبنت العديد من الشركات إستراتيجية «الحوسبة السحابية» التي تسمح لهذه الشركات بتنفيذ العديد من مشاريع التحوّل المدفوعة بالتقنية بميزانيات محدودة داخل المملكة.

تتقدّم المملكة العربية السعودية بسرعة في منحى تبني تقنية المعلومات، لا سيما في مجال الخدمات المهنية المُتخصّصة. وبصرف النظر عن خدمات النشر والدعم التقليدية، فإن بعض خدمات تقنية المعلومات الناشئة الأخرى تشمل استشارات تقنية المعلومات وخدمات الاستضافة ومراكز البيانات والخدمات المدارة والحوسبة السحابية، وهي خدمات يُنظر إليها على أنها عوامل تمكين رئيسية للتحوّل الرقمي. وعلى الرغم من التباطؤ في الإنفاق على تقنية المعلومات في عام ٢٠٢٠م بسبب جائحة كوفيد-١٩، فإن خطط تبني تقنية المعلومات عبر القطاعات المختلفة ستساعد السوق على التعافي خلال فترة التوقعات البالغة ٥ سنوات حتى عام ٢٠٢٥م.

٣-٢-٣ آفاق سوق تقنية المعلومات في المملكة العربية السعودية حسب القطاع

شكل رقم (٤): الإنفاق على تقنية المعلومات حسب القطاع في المملكة العربية السعودية، ٢٠١٩م - ٢٠٢١م (مليار ريال سعودي)

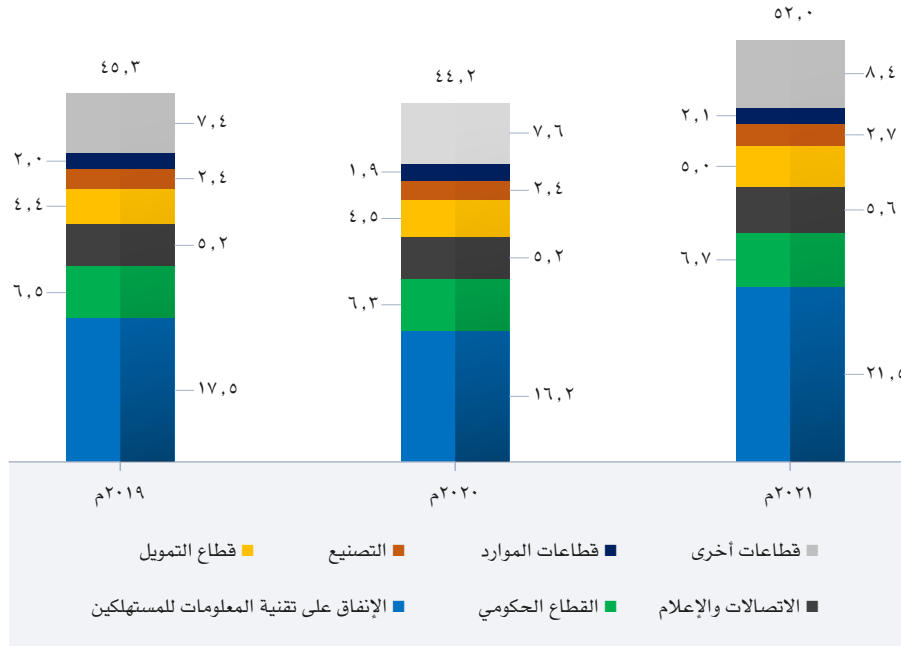

المصدر: شركة آي دي سي (IDC)، دليل الإنفاق على تقنية المعلومات والاتصالات، حسب القطاع وحجم الشركة، التوقعات، يناير ٢٠٢٢م (الإصدار ١ ٢٠٢٢م)

الإنفاق الحكومي على تقنية المعلومات يُمثّل الحصة الأكبر في إجمالي سوق تقنية المعلومات للمؤسسات في المملكة العربية السعودية، يليه قطاع الاتصالات والإعلام وقطاع الخدمات المصرفية والخدمات المالية والتأمين وقطاع التصنيع وقطاعات الموارد. ولطالما كان قطاع النفط والغاز وقطاع الخدمات المصرفية والخدمات المالية والتأمين من القطاعات الرائدة في مجال تبني التقنية، حيث تواصل الاستثمار في التقنيات المتطورة، مثل البيانات الضخمة والتحليلات والحوسبة السحابية وحلول الأمن المتطورة وما إلى ذلك.

وباستثناء قطاع المستهلكين، يُعد قطاع الحكومة هو الأكثر إنفاقاً على خدمات تقنية المعلومات بين جميع القطاعات في المملكة العربية السعودية. وفي الوقت نفسه، يشهد قطاع الاتصالات والإعلام، الذي يحتل المرتبة الثانية من حيث الإنفاق، تحولاً كبيراً، حيث يُعد تطوير البنية التحتية وتجربة العملاء من المجالات الرئيسية التي تركز عليها المؤسسات المالية. ويُعد قطاع التمويل هو ثالث أكبر قطاع من حيث الإنفاق على خدمات تقنية المعلومات في المملكة العربية السعودية. وتتخطى هذه الشركات مجالات الخدمة التقليدية، وتجعل بيانات تقنية المعلومات الداخلية لديها أكثر مرونة واستجابة وتركيزاً على العملاء. ويأتي قطاع التصنيع وقطاع الموارد في المرتبتين الرابعة والخامسة على التوالي من حيث الإنفاق على خدمات تقنية المعلومات في المملكة العربية السعودية.

٤-٢-٣ دوافع وعوائق الإنفاق على تقنية المعلومات في المملكة العربية السعودية

دوافع الإنفاق على تقنية المعلومات

السياسات الوطنية (مراكز البيانات، الحوسبة السحابية، الأمن السيبراني، الذكاء الاصطناعي، تقنية المعلومات والاتصالات)

التوسع الفائق في مجال الحوسبة في المملكة العربية السعودية. تدفق الاستثمار الدولي بقيادة مجموعة العشرين.

زيادة الاستثمارات في المدن الذكية والمشاريع الضخمة

الوضوح التنظيمي لقطاعات التقنية الهامة مثل الحوسبة السحابية والذكاء الاصطناعي والأمن

زيادة الإنفاق على التقنيات الناشئة، بما في ذلك تقنيات الجيل الخامس 5G

الابتكار لمواكبة ظروف جائحة كوفيد-١٩ وما ترتب عليها من عواقب تواصل وتقل وغيرها

عوائق الإنفاق على تقنية المعلومات

انخفاض الإنفاق على التقنية في القطاعات التي تأثرت سلباً بفيروس كوفيد-١٩ (مثل تجارة التجزئة والتصنيع وغيرها)

انخفاض الميزانية في القطاعين العام والخاص وحروب أسعار النفط

توافر المهارات وسعودة الوظائف المتعلقة بتقنية المعلومات.

الانخفاض النسبي لنضج قطاع تقنية المعلومات والاتصالات.

٣-٢-٥ المبادرات الرئيسية في المملكة العربية السعودية في الإنفاق على تقنية المعلومات

البرنامج الوطني لتنمية تقنية المعلومات: أنشأت وزارة الاتصالات وتقنية المعلومات في المملكة العربية السعودية البرنامج الوطني لتنمية تقنية المعلومات، بميزانية قدرها ٢,٥ مليار ريال سعودي، وذلك بهدف خلق بيئة مواتية لتنمية المهارات الرقمية وسد فجوة العرض والطلب في المهارات. وكجزء من البرنامج الوطني لتنمية تقنية المعلومات، أطلقت وزارة الاتصالات وتقنية المعلومات أيضاً مبادرة لدعم قطاع الشركات الصغيرة والمتوسطة من خلال إنشاء برنامج تمويل تقني بقيمة ٧٠٠ مليون ريال سعودي.

تنمية المهارات الرقمية: أطلقت المملكة العربية السعودية سلسلة من المبادرات بقيمة ٤,٥ مليار ريال سعودي لتعزيز القدرات الرقمية لمجموع مئة ألف شاب سعودي بحلول عام ٢٠٣٠م. وبالإضافة إلى مشاريع ThinkTech و Digital Giving، تم إنشاء الأكاديمية السعودية الرقمية وأكاديمية مسك وأكاديمية طويق والأكاديمية الوطنية لتقنية المعلومات لتعزيز المهارات الرقمية التي سيستفيد منها أكثر من ١٥ مليون شخص، بما في ذلك أكثر من ٧٠ ألف شاب. كما وضعت وزارة الاتصالات وتقنية المعلومات إطاراً للمهارات الرقمية وأطلقت برامج المهارات المستقبلية وتوفير تدريب مكثف على المهارات الرقمية، بما في ذلك أمن المعلومات وعلوم البيانات وتطوير الويب وتقنيات البلوكتشين والذكاء الاصطناعي.

مبادرة المقدرات الإقليمية: بحلول عام ٢٠٢٤م، لن يمارس العمل التجاري مع الحكومة السعودية من الشركات العالمية إلا تلك التي أنشأت مقراتها الإقليمية في المملكة. والهدف من ذلك هو زيادة الاستثمار الأجنبي، والمساعدة في تحقيق طموح المملكة في تقديم نفسها كمركز إقليمي للاقتصاد والابتكار. وقد أطلقت وكالة «استثمر في السعودية»، وهي الجهة المنوط بها ترويج الاستثمار في البلاد، مشروع المقر الرئيسي، الذي يقدم مزايا ضريبية استثنائية ومزايا أخرى للشركات العالمية الرائدة. وستستفيد الشركات التي تعمل في المناطق المحددة من الإعفاءات الضريبية المختلفة والحوافز وإصدار التراخيص التجارية السريعة وإعفاءات قانون العمل ذات الصلة على مدى عشر سنوات.

تمكين شركات التقنية الناشئة: أعلنت الهيئة العامة للمنشآت الصغيرة والمتوسطة (منشآت) عن مجموعة من المبادرات الاستراتيجية، مثل الشركة السعودية للاستثمار الجريء المملوكة للحكومة، بقيمة ٢,٨ مليار ريال سعودي للاستثمار المباشر في الشركات الناشئة والشركات الصغيرة والمتوسطة في المملكة. كما تعمل الحكومة أيضاً على تسهيل تمويل الشركات الصغيرة والمتوسطة من خلال صندوق الاستثمارات العامة، وأطلقت العديد من المبادرات، ومن بينها مبادرة «جدا»، لتوفير التمويل للشركات الصغيرة والمتوسطة والشركات الناشئة من خلال استثمارات مستدامة تجارياً في صناديق الأسهم الخاصة والاستثمار الجريء. ومن المتوقع أن توفر مبادرة «جدا» ٥٨ ألف وظيفة، وتضيف ٨,٦ مليار ريال سعودي للاقتصاد السعودي بحلول عام ٢٠٢٧م.

التميز العالمي في الذكاء الاصطناعي: تُخطّط الهيئة السعودية للبيانات والذكاء الاصطناعي (سدايا) لجعل المملكة العربية السعودية واحدة من أفضل ١٠ دول في مجال البيانات والذكاء الاصطناعي، حيث توفر التدريب لعدد ٢٥ ألف متخصص في مجال البيانات والذكاء الاصطناعي. كما تهدف الاستراتيجية الوطنية السعودية للبيانات والذكاء الاصطناعي، التي انطلقت في عام ٢٠٢٠م، إلى جذب ٧٥ مليار ريال سعودي من الاستثمارات الأجنبية والمحلية بحلول عام ٢٠٣٠م. وستوفر مشاريع البنية التحتية الذكية الضخمة المستقبلية، مثل نيوم والقدية أيضاً حقول تجارب للذكاء الاصطناعي المتطور. كما أطلقت المملكة العربية السعودية أيضاً برنامج «الهمة»، الذي يتضمن حزمة بقيمة ٢,٥ مليار ريال سعودي لدعم الشركات الناشئة ورواد الأعمال في مجال التقنية. وستتولى الهيئة السعودية للبيانات والذكاء الاصطناعي (سدايا) التي انطلقت مؤخراً توفير التعليم للأجيال الشابة في مجال الطاقة المستدامة والذكاء الاصطناعي.

المشاريع الضخمة لتحفيز الاقتصاد والتحول الرقمي: صُنفت نيوم كأول مدينة معرفية في العالم، وهي في طريقها لتقديم أحدث المشاريع المتطورة، مثل مصنع لتصنيع السيارات بالاعتماد على الهيدروجين، وذلك لمعالجة موضوع الاستدامة، بالإضافة إلى الحديقة المرجانية لمعالجة التنوع البيولوجي، ومدينة أوكساجون العائمة لتصبح مركزاً عالمياً للتجارة والتصنيع. وتتحول جودة الحياة والترفيه والتبادلات الثقافية سريعاً لتصبح من العوامل المحددة للتحوّل الاجتماعي والاقتصادي في المملكة. فهناك مبادرات عديدة، من بينها أكبر مدينة ملاهي في العالم (Six Flags) التي ستستضيف دورة الألعاب الآسيوية ٢٠٣٠م. كما وضع مشروع تطوير القدية المملكة العربية السعودية في دائرة الضوء، حيث سيتم تحفيز هذا التحول واسع النطاق من خلال التقنية والابتكار. وسيوفر مشروع البحر الأحمر ٧٠ ألف فرصة عمل، ويضيف ٢٢ مليار ريال سعودي إلى الناتج المحلي الإجمالي بحلول عام ٢٠٣٠م، بينما ستساهم روشن بشكل أكبر في الاقتصاد، وتوفر ١٧٠ ألف فرصة عمل جديدة بحلول عام ٢٠٣٠م.

٣-٢-٦ بيئة التنظيم والسياسات في المملكة العربية السعودية

هيئة الاتصالات وتقنية المعلومات: أصدرت هيئة الاتصالات وتقنية المعلومات لأول مرة الإطار التنظيمي للحوسبة السحابية في أوائل عام ٢٠١٨م، ووضعت من خلاله القواعد العامة والالتزامات/ الحقوق لجميع الأطراف في اتفاقية الخدمة السحابية (أي: مقدمي الخدمات السحابية والعملاء والمستخدمين). أصدرت هيئة الاتصالات وتقنية المعلومات النسخة ٣ المحدثة من الإطار التنظيمي للحوسبة السحابية وأصبح العمل بها سارياً في ٣ ديسمبر ٢٠٢٠م وحلت محل النسخة ٢ من هذا الإطار. تُحدث النسخة الثالثة من الإطار التنظيمي للحوسبة السحابية تغييرات مثل تعريف محدث للخدمة السحابية، ومستويات تسجيل مقدم الخدمة السحابية الجديدة، وتصنيفات محتوى العملاء الجديدة، والقيود المحدثة التي أصدرتها حكومة المملكة العربية السعودية ونقل بيانات العملاء المستلمة من الحكومة.

الهيئة الوطنية للأمن السيبراني (NCA): للهيئة الوطنية للأمن السيبراني وظائف تنظيمية وتشغيلية، وتتولى المسؤولية عن تحسين وضع الأمن السيبراني في الدولة وحماية مصالحها الحيوية والأمن القومي والبنى التحتية الحيوية والقطاعات ذات الأولوية العالية والخدمات



والأنشطة الحكومية. يتضمن تفويض الهيئة الوطنية للأمن السيبراني على المستوى الوطني صياغة الاستراتيجية الوطنية للأمن السيبراني والإشراف على تنفيذها، وأطر الأمن السيبراني وضوابطه والامتثال له، وبناء مراكز عمليات الأمن السيبراني وتشغيلها، وتطوير القدرات البشرية في مجال الأمن السيبراني، وزيادة الوعي بالأمن السيبراني، وتحفيز نمو قطاع الأمن السيبراني وتشجيع الابتكار والاستثمار فيه.

وزارة الاتصالات وتقنية المعلومات (MCIT): أصدرت وزارة الاتصالات وتقنية المعلومات مؤخرًا سياسة الحوسبة السحابية أولاً للتحكم في قرارات شراء تقنية المعلومات والاتصالات في الحكومة السعودية لتسريع التحول الرقمي من خلال زيادة الثقة في خدمات الحوسبة السحابية وإنفاذ تلك القرارات. تخضع جميع الجهات الحكومية باستثناء وزارة الداخلية ومؤسسة النقد العربي السعودي لهذه السياسة، ويكون مركز المعلومات الوطني هو منفذ هذه السياسة.

هيئة السوق المالية (CMA): هيئة السوق المالية في المملكة العربية السعودية هي المسؤولة عن تنظيم نشاط أسواق رأس المال في البلاد والإشراف عليه وتطويره. وهي المسؤولة عن صياغة اللوائح لضمان سرية بيانات العملاء وخصوصيتها في سوق المال السعودي.

البنك المركزي السعودي (SAMA): وفقًا لإطار الأمن السيبراني للبنك المركزي السعودي، يمكن للمؤسسات المالية فقط استخدام الخدمات السحابية الموجودة في المملكة ما لم توافق عليها مؤسسة النقد العربي السعودي صراحةً. يجب أن تحصل البنوك ومؤسسات الخدمات المالية الأخرى على موافقة صريحة من مؤسسة النقد العربي السعودي لاستغلال الاستضافة الخارجية والحلول السحابية العامة على أساس كل حالة.

قانون حماية البيانات بالمملكة العربية السعودية: وُضع في عام ٢٠٢١م أول قانون لحماية البيانات في المملكة العربية السعودية لتنظيم عمليات نقل البيانات وضمان خصوصية البيانات الشخصية. ينطبق هذا القانون على معالجة البيانات الشخصية من جانب الشركات أو الكيانات العامة داخل المملكة العربية السعودية، ومعالجة البيانات الشخصية الخاصة بالمقيمين السعوديين من جانب الشركات القائمة خارج البلاد. يسري هذا القانون في ٢٢ مارس ٢٠٢٢م، بعد فترة انتقالية مدتها ١٨٠ يومًا قد تصدر خلالها اللوائح التنفيذية التكميلية. الهيئة السعودية للبيانات والذكاء الاصطناعي (سدايا) هي الجهة المنظمة لحماية البيانات الوطنية والمسؤولة عن الإشراف على إنفاذ قانون حماية البيانات الشخصية وتطبيقه على مدار العامين المقبلين.

مبادرة المناطق الاقتصادية الحرة: أعلنت المملكة العربية السعودية عن خطط لإنشاء مناطق اقتصادية خاصة تقدم حوافز للاستثمار في قطاعات تشمل الرعاية الصحية والتصنيع والحوسبة السحابية. ومع ذلك لم يتم الانتهاء من الخطة حتى الآن، ومن المتوقع إصدارها بحلول منتصف عام ٢٠٢٢م. لا يزال إتمام السياسات واللوائح التي تحكم هذه المناطق الحرة والإعداد الفعلي بعيدًا. تهدف هذه المبادرة إلى خلق بيئة ملائمة لكل من القائمين بقياس البيانات الفائقة وغير القائمين بذلك لإنشاء وجودهم المادي في المملكة، وذلك لتبسيط عملية الارتفاع إلى السحابة للمؤسسات السعودية.

استراتيجية مركز البيانات الوطني بالمملكة العربية السعودية: أطلقت وزارة الاتصالات وتقنية المعلومات مبادرة جديدة لاستثمار مليارات الدولارات في بناء مراكز بيانات متطورة للغاية في جميع أنحاء المملكة. تتضمن الخطة تطوير مراكز بيانات فائقة النطاقات لتمكين المملكة العربية السعودية من التحول إلى «مركز للحوسبة ومركز رقمي» للمنطقة. تهدف الخطة إلى تسريع مراكز البيانات في المملكة العربية السعودية وتطويرها، وأن تتجاوز علامة الاستيعاب والقدرة التي تبلغ ١٣٠٠ ميجاوات قبل عام ٢٠٣٠م. تتوقع وزارة الاتصالات وتقنية المعلومات تحقيق استثمارات تزيد عن ٦٧,٥ مليار ريال سعودي في مشاريع مراكز البيانات والطاقة المتجددة في المنطقة. تعمل وزارة الاتصالات وتقنية المعلومات مع جهات محلية وتخطط بالفعل لتنفيذ أول مشروع من بين العديد من المشاريع الضخمة الخاصة بنطاق البيانات. سجّل المستثمرون الأوائل بالفعل في خطة التنمية.

٣-٣ مقدمو الخدمات التقنية الرئيسيون بالمملكة العربية السعودية

	شركات دمج الأنظمة العالمية
	شركات دمج الأنظمة المحلية والإقليمية
	مقدمو الخدمات المُدارة
	مقدمو الخدمات السحابية ومراكز البيانات
	شركات الاتصالات ومقدمو خدمات الإنترنت
	شركات الاستشارات العالمية

المصدر: بحث مؤسسة البيانات الدولية، ٢٠٢١م

٣-١-٣ كبار مقدمي الخدمات التقنية:

• الشركة العربية لخدمات الإنترنت والاتصالات (Solutions by STC)

نظرة عامة على الاستراتيجية الحالية ونهج التعامل مع السوق: ينصب تركيز الشركة العربية لخدمات الإنترنت والاتصالات على استراتيجيات جديدة من شأنها أن تسهم في زيادة معدل نمو الأعمال من خلال مجالات التقنية الرقمية الجديدة، مع تقليل الاعتماد على خدمات الاتصالات التقليدية. تدعم الشركة العربية لخدمات الإنترنت والاتصالات عملاءها في تحسين الكفاءة والفاعلية، من خلال تقديم خدماتها لجميع الفئات والقطاعات بالمملكة. وتستفيد الشركة العربية لخدمات الإنترنت والاتصالات من شراكتها مع شركة الاتصالات السعودية المملوكة جزئياً للحكومة، لتطوير الخدمات والحلول التي تتوافق مع خطط الرقمنة والتنوع الاقتصادي لبرنامج التحول الوطني ورؤية ٢٠٣٠م، مثل حلول المدن الذكية وحلول الأبنية الذكية والمرافق الذكية وما إلى ذلك، على الرغم من تفوق معظم منافسي الشركة عليها في مجال عروض خدمات إنترنت الأشياء. ولا تضم محفظة استثمارات الشركة سوى خدمتين، وتعاني من بطء في تطوير حالات استخدام إضافية لتناسب الأسواق الناشئة.

الخدمات المقدمة من قبل الشركة العربية لخدمات الإنترنت والاتصالات (Solutions by STC):

إنترنت الأشياء	الخدمات المُدارة	تكامل الأنظمة والخدمات السحابية
إدارة الأسطول:	• خدمات التطبيقات المُدارة	الخدمات حسب الاستخدام:
• مراقبة سرعة المركبات وتاريخها	• خدمات البنية التحتية للشبكة المُدارة	• مركز البيانات الافتراضي من بلوفلت «Bluvalt»
• التغطية الجغرافية المباشرة	• خدمات التوجيه المُدارة	• منصات البنية التحتية كخدمة (IaaS) (الأجهزة الافتراضية وتراخيص البرمجيات والتخزين الكتلي والكائني، وعرض نطاق الشبكة وعناوين IP العامة)
• حالة المركبة	• خدمات شبكات LAN/WiFi المُدارة	البرامج الجاهزة:
• العمل المباشر ومواعيد النشاط لأهداف المراقبة والتحكم.	• خدمات الأمن المُدارة	• برنامج Brocade Virtual Traffic Manager
• تبيئات المستندات بتقارير موسّعة.	• خدمات الجدار الناري المُدارة	• برنامج A10 Load Balancer
• تبيئات الصيانة، تعتمد على المستشعرات المثبتة.	• خدمات الحماية DDoS	• برنامج LAMP و Web Server Cluster LEMP
نقاط البيع المحمولة:	• أمن البريد الإلكتروني	• برامج Drupal HA و Wordpress
• تتيح أجهزة نقاط البيع التي توفرها الشركة العربية لخدمات الإنترنت والاتصالات خدمات السداد وإتمام المعاملات في الوقت الفعلي ببطاقات الائتمان والخصم، أو باستخدام الهواتف المحمولة المزودة بإمكانية الاتصال قريب المدى.	• خدمات النسخ الاحتياطي والاسترداد	تطبيقات الشركات:
• متوفرة بكل سهولة حيثما توفرت إمكانيات الاتصال بأنظمة GPRS و 3G و 4G و 4G LTE، مع خاصية المعاملات السريعة، بسرعة متوسطة تتراوح بين ٤-٦ ثوان وأقل.		• حلول البرمجيات كخدمة (خدمات مركز اتصال الرواد، حلول شركة الاتصالات السعودية للأفراد، وتحليلات Voost Analytics، وبرنامج MBAS لإدارة الموارد البشرية والأجور، وبرنامج خدمات المواقع المشتركة Co-Location، وخدمات Indorse السحابية، والأمن كخدمة، وبرنامج أصول لتتبع إدارة الأصول الثابتة)

• المعمر لأنظمة المعلومات (MIS)

نظرة عامة على الاستراتيجية الحالية ونهج التعامل مع السوق: شركة المعمر لأنظمة المعلومات (MIS) هي أول شركة تقنية معلومات تُدرج في السوق المالية السعودية. ينصب تركيز شركة المعمر لأنظمة المعلومات على استراتيجيات جديدة من شأنها أن تسهم في زيادة معدل نمو الأعمال من خلال التقنيات الرقمية الجديدة. تُركّز شركة المعمر لأنظمة المعلومات بقوة على مبادرات برنامج التحول الوطني، انطلاقاً من قناعتها بأن التحول الوطني سيؤدّي إلى التحول الرقمي. وتسير شركة المعمر لأنظمة المعلومات في ركب عملية التحول. استطاعت شركة المعمر لأنظمة المعلومات الحصول على أعلى شهادة تصنيف من الحكومة السعودية، والتي تعد أحد المتطلبات الأساسية ليتسنى لشركة ما تقديم عطاء وتنفيذ مشاريع وخدمات تقنية المعلومات على نطاق واسع بالمملكة العربية السعودية، كما وهو إقراراً بالثقة التي تتمتع بها شركة المعمر لأنظمة المعلومات (MIS) في السوق. رؤية شركة المعمر لأنظمة المعلومات هي أن تكون مقدماً رائداً لخدمات تقنية المعلومات المتنوعة للشركات في سوق المملكة العربية السعودية. ونجحت استراتيجية شركة المعمر لأنظمة المعلومات (MIS) في تحقيق التكافؤ بين التنوع والتخصص في نطاق واسع من المجالات في تلبية احتياجات الشركات من تقنية المعلومات في مختلف القطاعات بالسوق. تعمل شركة المعمر لأنظمة المعلومات (MIS) كجسر يربط بين شركاء التقنية والمستخدمين النهائيين لتضع بين أيدي العملاء أفضل الخدمات والحلول التقنية ضمن فتحها، يمدّهم بها نخبة من خبراء شركة المعمر لأنظمة المعلومات.



الخدمات المقدمة من قبل شركة المعمر لأنظمة المعلومات (MIS):

قسم الشبكات	إدارة خدمات الشركات	الحلول التقنية
الحلول <ul style="list-style-type: none"> • أمن الشبكات • الاتصالات الموحدة • التوجيه والتبديل • الاتصالات اللاسلكية • مركز البيانات • إدارة المباني / المباني الذكية • نظام إدارة المباني (BMS) • تحسين أداء شبكة WAN الخدمات <ul style="list-style-type: none"> • الاستشارات • التصميم • التسليم • التنفيذ • مركز البيانات • إدارة المشاريع • دعم العمليات 	<ul style="list-style-type: none"> • الحوسبة السحابية • أتمتة مركز البيانات • إدارة أعمال تقنية المعلومات • إدارة خدمات تقنية المعلومات • تحسين تكلفة الحاسب المركزي • حلول الدعم عن بعد • حلول إدارة الشبكات • حلول إدارة البنية التحتية لمراكز البيانات • إدارة قدرات مراكز البيانات • العمليات الاستباقية - مراقبة الأداء 	<ul style="list-style-type: none"> • حلول الحكومة الإلكترونية والخدمات الإلكترونية • حل GeoCamp - حل لنظام المعلومات الجغرافية معني بإدارة أصول البنية التحتية • تتبع المركبات الآلية للشركات (AVL) • أتمتة التوزيع والفريق الميداني • إصدار بطاقات الهوية وجوازات السفر • المجتمع الإلكتروني (حلول متكاملة لإدارة الأمن للمراقبة والتحكم في الوصول) • السداد الإلكتروني • نظام معلومات المستشفيات • حلول الخدمات المصرفية • أوراكل (Oracle) ومايكروسوفت (Microsoft) • إدارة الأصول • المدينة الافتراضية ثلاثية الأبعاد • SAP ERP للشركات الصغيرة والمتوسطة
التشغيل والصيانة	أمن المعلومات	قسم الأنظمة
<ul style="list-style-type: none"> • دعم إدارة المشاريع • صقل مهارات موظف تقنية المعلومات • صيانة وترقية الأجهزة والبرمجيات • صيانة وترقية التطبيقات • النسخ الاحتياطي لقاعدة البيانات وتفعيل الوصول عبر الويب • الدعم الفني على مدار الساعة • تسليم وتثبيت وتشغيل الحلول الجديدة لمشاريع التشغيل والصيانة 	<ul style="list-style-type: none"> • حلول أمان CEmail و Gateway • تشفير البيانات غير المُستخدمة • تشفير شبكة WAN • المصادقة متعددة العوامل • مراجعة الرمز البرمجي للتطبيق • تصنيف البيانات • مكافحة تسريب البيانات • الحماية الكاملة للمستخدم • الهويات الرقمية والبنية التحتية للمفاتيح العامة والتوقيعات الرقمية • الجيل القادم و جدار الحماية للتطبيقات • الاستضافة ومعرفات/عناوين IP للشبكات • الحوكمة وإدارة المخاطر والامتثال • إدارة الوصول إلى الهوية • حلول DDos للحماية من هجمات الحرمان من الخدمة • الحماية من التهديدات المتقدمة • حلول إدارة الثغرات الأمنية • إدارة بيانات الهواتف المحمولة 	الخوادم <ul style="list-style-type: none"> • الخوادم الإلكترونية • BladeSystem • الحجم الضخم • المهام الحرجة • الأرفف والأبراج • البنية التحتية للأرفف والأبراج • البنية التحتية للخادم التخزين <ul style="list-style-type: none"> • التخزين المُتقارب • التخزين المُعرّف بالبرمجيات الربط الشبكي <ul style="list-style-type: none"> • مركز البيانات • إدارة الربط الشبكي • شبكة LAN معرفة بالبرمجيات (SDN) والشبكة اللاسلكية البرمجيات <ul style="list-style-type: none"> • إدارة دورة حياة التطبيق • الأتمتة والحوسبة السحابية • تحليلات البيانات الضخمة • سهولة تنقل التنفيذيين



• إجابة

نظرة عامة على الاستراتيجية الحالية ونهج التعامل مع السوق: تنفذ إجابة مشاريع ضخمة بالتعاون مع شركات الاتصالات وقطاع الخدمات المصرفية. وهم يعملون حالياً على تطوير نظام سداد للمدفوعات بالكامل، وسيُعاد إطلاقه بالمملكة العربية السعودية كنظام سداد جديد تماماً. وفي قطاع الاتصالات، توفر إجابة خدمات التحليلات لشركتي الاتصالات السعودية وموبايلي. تعمل إجابة على تنفيذ مشروع لصالح شركة الاتصالات السعودية، حيث تقوم على تركيب وإدارة ١,٥٠٠ كاشك خدمة ذاتية في مختلف أنحاء البلاد، في ضوء رغبة شركة الاتصالات السعودية في رفع مستوى أتمتة خدمة العملاء.

وفي قطاع التمويل، توفر إجابة خدمات ذكاء الأعمال وتخزين البيانات والتحليلات لكل من بنك الرياض ومصرف الراجحي والهيئة العامة للزكاة والدخل، ومصرف الإنماء ووزارة المالية والبنك السعودي الهولندي. تزايد التركيز على القطاع الحكومي بفضل زيادة الإنفاق والمساهمة في تحقيق الحصة الأكبر من الإيراد. في القطاع الحكومي، تُقدم خدمات ذكاء الأعمال وتخزين البيانات والتحليلات لوزارة الصحة والهيئة السعودية للمراجعين والمحاسبين ويسر.

الخدمات المقدمة من قبل إجابة:

منتجات/أطر عمل تملكها الشركة	منتجات بالتعاون مع شركاء	الحلول التقنية
• تطبيق IPO	• تخطيط موارد المؤسسة (ERP و GRP)	• إدارة خدمات الشركات
• أنظمة تخطيط موارد المؤسسة للحكومة	• تكامل تطبيقات المؤسسة	• إدارة دورة حياة التطبيق
• بوابة سداد	• إدارة العمليات التجارية	• إدارة محفظة المشاريع
• نظام SAMA لإعداد التقارير	• إدارة علاقات العملاء ومركز الاتصالات	• أتمتة مراكز البيانات
• نظام التجارة الإلكترونية	• إدارة المعلومات وذكاء الأعمال	• حوكمة تقنية المعلومات والمخاطر والامتثال (GRC)/ITIL/ISO/COBIT
• نظام الإشعار والتنبيه	• تخزين البيانات	• إدارة الهوية والوصول
• إطار عمل التصميم الهندسي لتقنية المعلومات	• البوابة الإلكترونية والخدمات الإلكترونية	• أمن الشبكة والاستضافة وقواعد البيانات والهواتف المحمولة
• إطار عمل تكامل تطبيقات المؤسسة (التحسين)	• حلول التنقل	• إدارة التهديدات وحلول إدارة الثغرات الأمنية
• إطار عمل الخدمات المصرفية عبر الإنترنت	• حلول التحليلات	• الامتثال والتدقيق الأمني
• نظام اكتساب العملاء (ICAS)	• حلول القطاع	• خدمات إدارة مخاطر المعلومات
• نظام الخدمات المصرفية للشركات		
• تطبيق إدارة المطالبات		
• نظام التوفيق والتسوية		



• شركة مراكز الاتصال من شركة الاتصالات السعودية

نظرة عامة على الاستراتيجية الحالية ونهج التعامل مع السوق: توفر شركة مراكز الاتصال باقة متكاملة من الخدمات على امتداد النطاق الكامل لدورة حياة العميل، شاملة رعاية العميل، وإصدار الفواتير وإدارة الطلبات، والدعم الفني على المستويين الأول والثاني، ومكتب الدعم الخلفي، وإدارة الأخطاء والتحقيق في الأخطاء، وتصنيف الأولويات والتصعيد والتسوية للتعاملات بين الشركات وبين الأفراد لأكثر من ٤٠ عميلاً. تُساعد شركة مراكز الاتصال أيضًا في الخدمات المُدارة المُسندة لأطراف خارجية بهدف صقل مهارات فريق العمل. ويعتمد كل ذلك على احتياجات العميل. وتختلف شركة مراكز الاتصال عن غيرها من مقدمي الخدمات في تنفيذها للخدمات المعدة خصيصًا لاستيفاء أهداف الأعمال وأولويات العميل.

توظف شركة مراكز الاتصال أفضل الممارسات في فتحها من أجل توفير عمليات متعددة القنوات لضمان حصول العملاء على أعلى جودة ومرونة وإنتاجية. شركة مراكز الاتصال هي مشروع مشترك بين شركة الاتصالات السعودية، التي تحتل المرتبة العاشرة كأكبر شركة اتصالات في العالم، حيث تخدم أكثر من ١٦٠ مليون عميل في ٧ أسواق مُختلفة، وشركة جلوبال ستارتك (Global Startek) الأمريكية، وهي شبكة متخصصة في إدارة تجارب العميل، وتدير ٦١ موقعًا عالميًا، لأكثر من ١٥٠ عميل في مختلف القطاعات.

تأتي شركة مراكز الاتصال في صدارة القطاع، بفضل استفادتها من الخبرات الكبيرة لشركة جلوبال ستارتك، والمكانة المرموقة التي تحظى بها شركة الاتصالات السعودية على المستوى المحلي. تعمل شركة مراكز الاتصال بالتعاون مع العديد من العملاء لتمكينهم من توفير تجربة عميل وخدمات مُتميزة، والاستفادة من خبراتها العالمية لإضافة القيمة لعملائها بهدف مساعدتهم على الارتقاء بأعمالهم استراتيجيًا وتحقيق الإيرادات.

الخدمات المقدمة من قبل شركة مراكز الاتصال:

إسناد وحدات الأعمال لجهات خارجية	التحليلات والاستشارات	الحلول التقنية
<ul style="list-style-type: none">• إسناد مهام إدارة الموارد البشرية لجهات خارجية: إسناد إدارة فريق العمل والعمليات الداخلية لجهات خارجية، مثل التوظيف، وإدارة العقود، وتدريب القوى العاملة، والتنمية الشخصية والأجور.• إسناد خدمات التمويل لجهات خارجية: دعم الشركات لتنفيذ بنيتها التحتية المالية، مثل إعداد تقارير الامتثال وإعداد التقارير المالية، وخدمات تسوية التكلفة ومكافحة الاحتيال.	<ul style="list-style-type: none">• تحليلات بيانات تجربة العميل: تستخدم تقنيات تحليلات بيانات تجربة العميل لمساعدة العملاء على تحسين التفورات الأمنية واتخاذ القرارات.• الاستشارات: منهجية استشارات متعددة التخصصات في مختلف المجالات، بداية من سلسلة التوريد وصولاً إلى خدمة العملاء.	<ul style="list-style-type: none">• خدمة العملاء: القنوات الصوتية وخدمات البريد الإلكتروني والردودشة والقنوات الرقمية؛ والمشاركة الشاملة للعميل في جميع الأنشطة والتحليلات• حل E-care: حل رقمي لدعم الاستراتيجية مع خبرة كبيرة في مجالات التقنية والتحليلات والتنفيذ والمواقع.• الولاء والانتماء• المبيعات عبر الهاتف: تمكين الفرق الداخلية من تعزيز الأداء، بما في ذلك المبيعات والعروض الترويجية، والمبيعات الواردة والصادرة وما إلى ذلك.• التحصيل• الدعم الفني: خدمة العملاء، وإصدار الفواتير وإدارة الطلبات، والدعم الفني من المستويين الأول والثاني وإدارة الأخطاء، والتحقيقات في الأخطاء، وترتيب الأولويات والتصعيد وتسوية التعاملات بين الشركات وبين الشركات والأفراد.



• شركة أنظمة الحاسب الآلي العربي

نظرة عامة على الاستراتيجية الحالية ونهج التعامل مع السوق: يعمل حاليًا بشركة أنظمة الحاسب الآلي العربي أكثر من ٣,٠٠٠ فرد بالمملكة العربية السعودية، وقد حافظت الشركة العربية لأنظمة الحاسب الآلي، على امتداد ٣٠ عاماً، على مكانتها كواحدة من رواد مقدمي خدمات الاتصالات وتقنية المعلومات بالبلاد. تتفوق شركة أنظمة الحاسب الآلي العربي بميزة تنافسية على معظم منافسيها بفضل حيازتها لشهادة تصنيف، والتي تؤهلها لتقديم العطاءات على المشاريع الحكومية الضخمة. وتتمتع شركة أنظمة الحاسب الآلي العربي بخبرة تجاوزت ٣٠ عاماً من العمل في هذا المجال، وتقدم خدماتها حالياً لمشاريع تتخطى قيمتها ٢٠٠ مليون ريال سعودي، ولديها أكثر من ١,٠٠٠ متخصص في تقنية المعلومات من جهات خارجية، وأكثر من ٨٠٠ متخصص تقني يعملون لديها. نفذت شركة أنظمة الحاسب الآلي العربي مؤخراً مشروع كبير لصالح شركة سابك، يتعلق بتشغيل خدمات Skype Business. كما نفذت شركة أنظمة الحاسب الآلي العربي مشروع لصالح أرامكو السعودية، يتعلق بتركيب أجهزة حاسب فائقة الأداء، ووحدات تخزين فائقة الأداء، وخدمات الدعم الميداني.

الخدمات المقدمة من قبل شركة أنظمة الحاسب الآلي العربي:

عمليات تقنية المعلومات	أساسيات تقنية المعلومات
<ul style="list-style-type: none">خدمات الحوسبة للمستخدم النهائيالدعم الميداني لتقنية المعلوماتحلول أتمتة تقنية المعلوماتخدمات الأمن المُدارةإدارة المُنشآت	<ul style="list-style-type: none">توريد وتركيب نطاق متكامل من أجهزة تقنية المعلومات للمستخدم النهائي (تشمل الأجهزة المحمولة يدوياً والحواسيب المكتبية للمستهلك)توريد وتركيب المكونات النشطة والخاملة بالشبكةشراء وتوريد كماليات الحواسيب المكتبية والأجهزة الطرفية والخوادم
رقمنة تكنولوجيا المعلومات	الحلول الرقمية
<ul style="list-style-type: none">حلول استمرارية الأعمالإنتاجية الأعمال والأتمتةحلول تعاونيةالبنية التحتية لتقنية المعلومات ومركز البياناتحلول البنية التحتية الذكيةإدارة الأمن والهويةإنترنت الأشياءالأمن السيبرانينظام المعلومات الجغرافية	<ul style="list-style-type: none">إسناد عمليات الموارد البشرية إلى جهات خارجيةتشتمل المزاي على (رؤى ذكية للأداء، والموارد المناسبة والتوظيف السريع، والسعودة الفعالة وزيادة معدل الاحتفاظ بالعمالة)



• شركة شور العالمية للتقنية (Sure)

نظرة عامة على الاستراتيجية الحالية ونهج التعامل مع السوق: شركة شور هي شركة سعودية معنية بتقديم خدمات تقنية المعلومات، وتوفر باقة ضخمة من المنتجات التقنية المبتكرة، والحلول الصناعية وخدمات تقنية المعلومات الاحترافية. وتنتشر أعمال شركة شور في مختلف القطاعات والشرائح الصناعية الرئيسية، حيث تقدم خدماتها لأهم العملاء الرئيسيين بالسوق السعودية، على فترة تجاوزت ١٥ عامًا. تأسست شركة شور عام ٢٠٠٤م، ويعمل لديها حاليًا أكثر من ٣٥٠ موظفًا في مختلف التخصصات، والتي تضم، على سبيل المثال لا الحصر، الشبكات والبنية التحتية والعمليات والدعم، وأمن المعلومات، وضمان الجودة وتحليل الأنظمة وتصميمها.

تضم شور حاليًا فريقًا فنيًا من ١٥٠ موظفًا، من بينهم مهندسي الحلول الذين يتحملون المسؤولية الرئيسية عن تصميم حلول تقنية مبتكرة، قادرة على تلبية احتياجات عملائها في ظل التحول الرقمي المتنامي. تطمح شور في أن تصبح الشركة الرائدة في تقديم خدمات تقنية المعلومات في المملكة العربية السعودية، والانتقال الفعّال من نموذج التنفيذ الفردي إلى نموذج التنفيذ من طرف إلى أطراف متعددة. وسيتم دعم نموذج التنفيذ هذا بعروض الخدمات المنفذة عن بعد في مجالات إدارة الشبكات وإدارة التطبيقات وإدارة الأمن وإدارة الحوسبة السحابية.

الخدمات المقدمة من قبل شركة شور العالمية للتقنية (Sure)

منتجات خاصة واستثمارات مشتركة	خدمات تقنية المعلومات
<ul style="list-style-type: none"> • مجلس تلك: حل اتصالات وتعاون متكامل. • فندقية: برنامج إدارة المنشآت للشقق المفروشة والفنادق والشاليهات. • حصيل: منصة تجارة إلكترونية تهدف إلى تلبية احتياجات الطلب على الخضروات والفاكهة عبر الإنترنت. 	<ul style="list-style-type: none"> استشارات وتوجيهات تقنية المعلومات • استشارات استراتيجية تقنية المعلومات • استشارات عمليات تقنية المعلومات خدمات تكامل الأنظمة والبنية التحتية • بناء مركز بيانات حديثة • تنفيذ البنية التحتية • التحسين والربط الافتراضي للبنية التحتية • الاتصالات الموحدة • الحلول السحابية الخدمات المُدارة: تضم إدارة شبكات العملاء والتطبيقات والأمن وأعباء العمل السحابية ومراكز البيانات. إسناد خدمات تقنية المعلومات إلى جهات خارجية التعليم والتدريب على تقنية المعلومات
الحلول الرقمية والناشئة	

حلول الحكومة الإلكترونية: حلول التطوير لخدمات الحكومة الإلكترونية.

الحلول الرقمية

- أتمتة عمليات الشركات
- إدارة المحتوى
- إدارة الوثائق والحفظ بالأرشيف
- ذكاء وتحليلات الأعمال
- شور باي: حل متكامل للسداد الإلكتروني
- شور: نقاط البيع المُعتمدة

حلول الحوسبة السحابية: استشارات وتصميم الخدمات السحابية، وخدمات الانتقال والنقل إلى الحوسبة السحابية، ونظام Cloud Go لإدارة الأداء والأخطاء، والخدمات السحابية المُدارة، وخدمات Amazon Web و Microsoft Azure.

حلول الأمن: برامج الحماية وأمن المعلومات وإدارة الأحداث (SIEM)؛ وإدارة الهوية والوصول، وأنظمة إدارة الحوادث.

التقنيات المتطورة: أتمتة عمليات الروبوتات، والذكاء الاصطناعي، وإنترنت الأشياء، والواقع المُعزز الافتراضي.



٤-٣ الأسواق التي تعمل بها الشركة

الجدول (٩): إجمالي حجم السوق الذي يمكن تناوله لشركة العرض المتقن (بالمليون ريال سعودي)

المنتج/الخدمة	٢٠١٩م	٢٠٢٠م	٢٠٢١م	معدل النمو السنوي المركب (٢٠١٩م - ٢٠٢١م)
تجربة العميل	٢,٨٠٢	٢,٧٢٧	٢,٨٥٢	٠,٩%
التشغيل والصيانة	٢,٥٢٥	٢,٣٩٩	٢,٥١٥	(٠,٢%)
تطوير البرامج	٥,٨٥٩	٥,٥٢٠	٥,٧٧٣	(٠,٧%)
حزم الرسائل النصية القصيرة (يامة)	٨١٣	٩٧٥	١,١٩٥	٢١,٢%
المجموع	١١,٩٩٩	١١,٦٣١	١٢,٣٣٥	١,٤%

المصدر: شركة آي دي سي (IDC)

١-٤-٣ تجربة العميل

حجم السوق الذي يمكن تناوله لشركة العرض المتقن	٢٠١٩م	٢٠٢٠م	٢٠٢١م	معدل النمو السنوي المركب (٢٠١٩م - ٢٠٢١م)
تجربة العميل	٢,٨٠٢	٢,٧٢٧	٢,٨٥٢	٠,٩%

المصدر: شركة آي دي سي (IDC)

سجل سوق تجربة العميل معدل نمو سنوي مركب بنسبة ١٪ من عام ٢٠١٩م إلى ٢٠٢١م، ليصل إلى ٢,٨٥ مليار ريال سعودي. امتلكت شركة العرض المتقن في عام ٢٠٢٠م نسبة ٨,١٪ من حصة السوق في تجربة العميل. ومن المتوقع أن يشهد هذا السوق معدلات نمو متزايدة نظراً لعدة عوامل أهمها تركيز العديد من الجهات الحكومية والخاصة على تبني حلول للارتقاء بخدمة المواطنين والعملاء من حيث سرعة التجاوب وفعالية الخدمة.

تتمتع سوق التعميد الخارجي للعمليات التجارية في ما يتعلق بتجربة العملاء بإمكانيات كبيرة جداً وتحظى 2P بمكانة قوية جداً في السوق. وتتمتع المملكة العربية السعودية بسوق مزدهرة في مجال التعميد الخارجي، وبما أنّ النضج في المجال الرقمي للمملكة شهد نمواً مرتفعاً، تتوقع مؤسسة البيانات الدولية (IDC) أن ينمو سوق التعميد الخارجي الإجمالي (التعميد الخارجي للعمليات التجارية والتعميد الخارجي في مجال تقنية المعلومات) في المملكة العربية السعودية بشكل هائل. شهد قطاع التعميد الخارجي للعمليات التجارية السعودي في العقد الماضي تحولاً، حيث بدأ بمجتمع ناشئ من عدد محدود من الشركات المحلية التي تخدم الطلب المحلي. يتلقى الطلب المحلي خدمة جيدة، وأصبح القطاع جاهز الآن ليصبح فاعلاً إقليمياً يخدم العملاء في كل أنحاء المنطقة وخارجها.

تركّز الحكومة والهيئات التنظيمية على تكييف المعايير للخدمات وتجربة العملاء التي تتوافق مع المعايير العالمية. وتنتظر الحكومة أيضاً في تطوير السياسات واللوائح التي تخلق بيئة تشغيل تنافسية سليمة وتشجّع برامج لمساعدة مقدّمي خدمات التعميد الأصغر حجماً المملوكين محلياً للتمكن من الوصول إلى التمويل وحاضنات الأعمال ودعم النمو. وإن وضع الأسس لسوق خدمات التعميد الخارجي للعمليات التجارية السعودية على مبادئ ترتكز على الجودة وتجربة العملاء من شأنه أن يُعزز القطاع ويُطوّر تجربة أكثر متعة وراحة للمستهلكين بشكل عام.

يعتبر تكامل الأنظمة أحد أكبر الخدمات في المملكة العربية السعودية، ويواجه تحديات مثل قيود الميزانية وانخفاض عدد المشاريع الكبيرة ورفض مديري تقنية المعلومات النظر في استثمارات تقنية المعلومات التي ليس لها تأثيرات تشغيلية وكفاءة فورية ومباشرة.

٢-٤-٣ عمليات التشغيل والصيانة

حجم السوق الذي يمكن تناوله لشركة العرض المتقن	٢٠١٩م	٢٠٢٠م	٢٠٢١م	معدل النمو السنوي المركب (٢٠١٩م - ٢٠٢١م)
التشغيل والصيانة	٢,٥٢٥	٢,٣٩٩	٢,٥١٥	(٠,٢%)

المصدر: شركة آي دي سي (IDC)

لم يشهد حجم سوق عمليات التشغيل والصيانة تغييراً ملحوظاً من ٢٠١٩م إلى ٢٠٢١م حيث ظل في مستويات ٢,٥ مليار ريال سعودي، واستحوذت الشركة في عام ٢٠٢٠م على ٥,١٪ من الحصة السوقية في عمليات التشغيل والصيانة.

وتجدر الإشارة إلى أنه في عام ٢٠٢٠م اختار العملاء اللجوء بشكل متزايد إلى الخدمات المقدمة من مصادر خارجية بدلاً من البنية التحتية الداخلية الخاصة بالإدارة الذاتية، ومن المتوقع زيادة استخدام الخدمات السحابية في ظل الظروف التي تفرضها الجائحة. وستستخدم العديد من الأعمال الخدمات القائمة على السحب. ومن المتوقع نتيجة لذلك أن تنخفض مبيعات الأجهزة والبرمجيات المحلية أكثر في المستقبل، الأمر الذي يؤثر في تقديم خدمات الدعم واستخدامها. كما اتسمت سوق خدمات المشاريع مثل تكامل النظم ببطء النمو هي الأخرى خلال الفترة الماضية بسبب قيود تتعلق بالميزانية وانخفاض عدد المشاريع ذات التكلفة الكبيرة، بالإضافة إلى العوائق ذات الصلة بالدفع.



ويُعدُّ التعهيد في مجال تقنية المعلومات (الخدمات المُدارة) مسؤولاً عن تحقيق بعض النمو في مجاليّ العمليات والصيانة. وشهد التعهيد الخارجي في المملكة العربية السعودية تغييراً كبيراً، إذ كانت المؤسسات غير قابلة للانفتاح على مفهوم التخلي عن السيطرة على البنية التحتية الخاصة بها في مجال تقنية المعلومات وتطبيقاتها ومن ثم أفسحت المجال أمام المفهوم تدريجياً. ومهد هذا الاتجاه السبيل لتحقيق نمو سوق الخدمات المُدارة. ولم يكتسب تقديم خدمات تقنية المعلومات عن بُعد أهمية عبر التاريخ في المملكة العربية السعودية. وتزايد الإقبال على خدمات التعهيد الخارجي بناءً على عقود الأعمال الخارجية بشكل مفرط، إذ أصبح العملاء أكثر تقبلاً لمثل هذا النهج الذي يقدم اتفاقيات مستوى الخدمة (SLAs) بسعر اقل.

٣-٤-٣ طول البرمجيات

معدل النمو السنوي المركب (٢٠١٩م - ٢٠٢١م)	٢٠٢١م	٢٠٢٠م	٢٠١٩م	حجم السوق الذي يمكن تناوله لشركة العرض المتقن
(٠,٧٪)	٥,٧٧٣	٥,٥٢٠	٥,٨٥٩	البرمجيات

المصدر: شركة آي دي سي (IDC)

سجل سوق حلول البرمجيات تصاعداً بسيطاً ليصل إلى ٥,٧ مليار ريال سعودي في عام ٢٠٢١م، بواقع معدل تغير سنوي مركب يبلغ (٠,٧٪) من ٢٠١٩م إلى ٢٠٢١م. واستحوذت شركة العرض المتقن في عام ٢٠٢٠م على ما يقارب ١,٢٪ من الحصة السوقية في مجال حلول.

سيشهد هذا السوق توسعاً في السنوات القادمة حيث تعمل المؤسسات بشكل متزايد على استخدام تقنيات ناشئة في الوقت الذي أصبح فيه التدريب على تقنية المعلومات من الأمور الضرورية. ومع ذلك، من المرجح أن تُسجل الخدمات المتعلقة بالتطبيقات (مثل تطوير تطبيقات مخصصة) نمواً مرتفعاً خلال فترة التوقعات. وقد ظل تطوير التطبيقات مجال استثمار رئيسي، حيث سعت المؤسسات إلى تحسين كفاءة أعباء العمل وتعزيز تجارب العملاء والقوى العاملة، كما تجدر الإشارة إلى أن التركيز الأكبر على التطبيقات كان مدفوعاً بالأهمية المتزايدة لمشاركة خطوط الأعمال في القرارات اليومية ذات الصلة بتقنية المعلومات.

بينما سيشهد تطوير التطبيقات ارتفاعاً، فإنه من المتوقع أن ينمو سوق خدمات الدعم ببطء خلال الفترة المتوقعة. وستشهد خدمات الدعم بعد جائحة كوفيد-١٩ نمواً أقل مما كان متوقعاً بالفعل. ومن المتوقع أن يرتفع اعتماد الخدمات السحابية عقب تفشي جائحة كوفيد-١٩. ونظراً لأن العديد من الشركات ستبدأ في استخدام الخدمات المستندة إلى السحابة، ستستمر مبيعات الأجهزة والبرمجيات المحلية في الانخفاض في السنوات القادمة. في المقابل، سيشهد الطلب على خدمات الدعم انخفاضاً.

ألقت آثار الجائحة المستمرة بثقلها على خدمات التدريب والتعليم في مجال تقنية المعلومات. وقد قلّصت المؤسسات ميزانياتها المخصصة للتدريب مع سعيها للحد من نفقاتها الإجمالية.

٣-٤-٤ حزم الرسائل النصية القصيرة (يامة)

معدل النمو السنوي المركب (٢٠١٩م - ٢٠٢١م)	٢٠٢١م	٢٠٢٠م	٢٠١٩م	حجم السوق الذي يمكن تناوله لشركة العرض المتقن
٢١,٢٪	١,١٩٥	٩٧٥	٨١٣	حزم الرسائل النصية (يامة)

المصدر: شركة آي دي سي (IDC)

سجل سوق حزم الرسائل النصية القصيرة نمواً بمعدل سنوي مركب يبلغ ٢١,٢٪ من عام ٢٠١٩م إلى ٢٠٢١م، ليصل إلى ١,١ مليار ريال سعودي في عام ٢٠٢١م. واستحوذت شركة العرض المتقن في عام ٢٠٢٠م على ما يقارب ٠,٧٪ من الحصة السوقية في مجال حزم الرسائل النصية.

تجدر الإشارة إلى أن خدمات المراسلة تلعب دوراً مهماً بشكل متزايد في التواصل مع العملاء في العديد من القطاعات، بينما تستخدم قطاعات أخرى مثل الخدمات المصرفية والخدمات المالية والتأمين والتصنيع وقطاع تقديم الخدمات والتجزئة إلى استخدام المراسلة باعتبارها قناة اتصال رئيسية كجزء من حملة التسويق. تتبنى مؤسسات الإعلان والتسويق بشكل رئيسي برامج التسويق بالمراسلة للإعلان عبر الرسائل النصية عن عمليات إطلاق المنتجات والأنشطة الترويجية للعلامات التجارية والفعاليات الترويجية كي يتسنى توفير قنوات اتصال فعالة من حيث التكلفة لعملائها.

ساهم التغيير في سلوك المستهلكين بشكل كبير في اعتماد خدمات المراسلة، كما تطلبت القيود والسياسات المطبقة بسبب جائحة كوفيد-١٩ من الشركات التواصل مع العملاء من خلال الاتصال عبر الهواتف الجوالة. وفي هذا الصدد، تجدر الإشارة إلى أن خدمات المراسلة تلعب دوراً مهماً بشكل متزايد في التواصل مع العملاء في العديد من القطاعات. وتسعى مؤسسات القطاع العام إلى التواصل من أجل نشر الإعلانات، بينما تستخدم قطاعات أخرى مثل الخدمات المصرفية والخدمات المالية والتأمين (BFSI) وكذلك التصنيع وتقديم الخدمات والتجزئة إلى استخدام المراسلة باعتبارها قناة اتصال رئيسية كجزء من حملة التسويق. تتبنى مؤسسات الإعلان والتسويق بشكل رئيسي برامج التسويق بالمراسلة للإعلان عن عمليات إطلاق المنتجات والأنشطة الترويجية للعلامات التجارية والتوعية بالعلامات التجارية والفعاليات الترويجية كي يتسنى توفير قنوات اتصال فعالة من حيث التكلفة لعملائها.



ومن المتوقع أن تنمو سوق الاتصالات بشكل عام حتى عام ٢٠٢٥ مدفوعاً في ذلك بالطلب القوي على خدمات الرسائل القصيرة الجماعية والتركيز الكبير على الخدمة من مزودي الخدمات. ومن المتوقع أن تستمر خدمة المراسلة في تحقيق النمو لعدد من الأسباب:

- أنها خدمة غير مكلفة مقارنة بقنوات اتصال أخرى
- يمكن تحقيق التأثير المقصود وإيصاله إلى الجمهور المستهدف بسرعة
- سهولة تطوير المحتوى وتقديمه بأقل قدر من الاستثمارات.
- زيادة استخدام كلمات المرور التي تُستخدم لمرة واحدة لعدد من الخدمات
- قناة اتصال ثنائية الاتجاه مع العملاء

٣-٠ الفرص المتاحة أمام الشركة في قطاع تقنية المعلومات

٣-٠-١ اقتصاد البيانات

يجري اعتماد نهج قائم على البيانات لتحقيق مستويات أعلى من الكفاءة للعمليات الحكومية وتعزيز إعداد السياسات القائمة على الأدلة مع مراعاة الأهداف التكتيكية والاستراتيجية للحكومة، كما تستثمر الوكالات الحكومية في الوقت الراهن في تحليلات البيانات لتعزيز نتائج المهام. وعلى هذا النحو، أصبح التحقق من صحة البيانات وتنقيتها وترحيل البيانات وتكاملها أحد عوامل التمكين الرئيسية للحكومة القائمة على البيانات ورحلة المملكة العربية السعودية نحو التحول إلى اقتصاد قائم على المعرفة.

٣-٠-٢ مستقبل العمل

تعمل المؤسسات في المملكة العربية السعودية بشكل فعال على تغيير الثقافات المرتبطة بأماكن العمل والقوى العاملة والثقافات المؤسسية، وجددير بالذكر أنه لم يتم التعجيل بوتيرة مثل هذه المبادرات الاستراتيجية إلا في أعقاب جائحة كوفيد ١٩، ورؤية بعض المؤسسات في المملكة العربية السعودية لمفهوم «مستقبل العمل» باعتباره أحد عوامل التمكين لإيجاد مؤسسة آمنة وفعالة وحيوية ومرنة. يعمل مديرو تقنية المعلومات، كجزء من هذا التطور في مكان العمل، على الاستثمار في مجالات التقنية الرئيسية مثل الاتصالات الموحدة والتطبيقات التعاونية وأمن النقاط الطرفية والبرمجيات كخدمة (SaaS) وأتمتة العمليات الروبوتية (RPA) التي ستسهل العمل الفعال.

٣-٠-٣ الذكاء الاصطناعي

تسارعت وتيرة التزام المملكة العربية السعودية نحو التحول إلى اقتصاد رقمي، وثمة استيعاب جيد للتقنيات المبتكرة مثل الذكاء الاصطناعي (AI) والتقنيات المعرفية والروبوتات. وجددير بالذكر أنه يتم الاستفادة بشكل كبير من الذكاء الاصطناعي والتعلم الآلي لتحسين الكفاءة في العديد من الصناعات، مما أدى إلى ظهور حالات استخدام متنوعة للذكاء الاصطناعي. تُركز الحكومة بشكل كبير على الذكاء الاصطناعي لتعزيز مستويات أعلى من الكفاءة التشغيلية وفهم سلوك المواطنين عن قرب أكثر. والأهم من ذلك أن إنشاء الهيئة السعودية للبيانات والذكاء الاصطناعي (سدايا) بمثابة تأكيد على أهمية الذكاء الاصطناعي في مستقبل التحول الرقمي للحكومة.

٣-٠-٤ الأمن السيبراني

اكتسبت أسواق تقنية المعلومات نمو قوي في السنوات القليلة الماضية، ونظراً لتعقيد التهديدات المتزايدة وتطورها، ستظل إدارة أمن المعلومات تمثل تحدياً رئيسياً للمؤسسات. وبالإضافة إلى ذلك، فإن إنشاء الهيئة الوطنية للأمن السيبراني في ضوء الهجمات الإلكترونية الأخيرة في المملكة قد أعطى أهمية متزايدة للأمن السيبراني. ومع تطور البيئة التنظيمية ذات الصلة بالأمن السيبراني، صار تعقيد الحفاظ على وضع أمان استباقي أمراً بالغ الأهمية للشركات. ويمكن أن تلعب شركة العرض المتمن دوراً قوياً في تعزيز مكانتها وتلبية الاحتياجات الأمنية للسوق.

٣-٠-٥ الحوسبة السحابية

ستصبح سوق الحوسبة السحابية أكثر نضجاً مع تبنى المؤسسات السعودية التقدمية «نهج الحوسبة السحابية أولاً». وستعمل القيود المتعلقة بالميزانية والحاجة إلى تحقيق مرونة في البنية التحتية على دفع المؤسسات إلى زيادة الاستثمار بشكل كبير في الخدمات السحابية العامة والهجينة. وجددير بالذكر أنه تم تحفيز هذا النمو بشكل أساسي من خلال الاعتماد المتزايد لأعباء العمل السحابية العامة التي تتضمن تخطيط موارد المؤسسات (ERP) وإدارة علاقات العملاء والتطبيقات التعاونية.



٦-٥-٣ خدمات تقنية المعلومات

ثمة طلب قوي على الخدمات الاحترافية مثل تكامل الأنظمة والاستشارات ذات الصلة بتقنية المعلومات والخدمات المدارة والاستعانة بمصادر خارجية وخدمات النشر والدعم والحوسبة الخاصة وخدمات التنفيذ مع تطبيق المملكة العربية السعودية للتقنيات الناشئة بسرعة لتحسين البنية التحتية الحالية، ويُمثل الإنفاق على خدمات تقنية المعلومات أكثر من نصف إجمالي الإنفاق على تقنية المعلومات، وينمو بمعدل أسرع بكثير من الإنفاق على الأجهزة والبرامج. يوفر سوق خدمات تقنية المعلومات الاحترافية فرصة للقطاع لتحقيق نمو وتنوع في الخدمات خلال الفترة المتوقعة وذلك من خلال الخدمات التي تتراوح من التخطيط إلى التكامل والتنفيذ والخدمات المدارة والدعم.

٧-٥-٣ الخدمات المدارة

يتحول عدد متزايد من المؤسسات من نموذج «الاعتماد على الذات» إلى نموذج «الاعتماد على الغير» وذلك في ظل تعقيد إدارة بيئات تقنية المعلومات وندرة المهارات وزيادة التكلفة التشغيلية لتقنية المعلومات، وقد شهد سوق الخدمات المدارة في المملكة نموًا صحيًا وسيستمر في النمو خلال الفترة المتوقعة. يشهد السوق التقليدي للتعهد الخارجي في مجال تقنية المعلومات تباطؤًا كبيرًا ويرجع ذلك أساسًا إلى وجود اهتمام أقل من المعتاد بالمشاركة في صفقات تعهد خارجي في تقنية المعلومات واسعة النطاق ومتعددة السنوات وشاملة. ونتيجة لذلك، من المتوقع أن تنمو الخدمات المدارة كشكل معياري من التعهد الخارجي لتقنية المعلومات بشكل أسرع بكثير، مما يوفر إمكانيات كبيرة للإيرادات وهو ما يمكن لشركة العرض المتقن تقديمه.

٨-٥-٣ الحلول

ثمة عدد متزايد من المؤسسات على استعداد للتعاون مع مقدمي الخدمات الذين يتسنى لهم تقديم حلول، وليس فقط منتجات أو خدمات مستقلة. وتهدف معظم منتجات تقنية المعلومات المستقلة إلى حل أي مشكلة متعلقة بتقنية المعلومات، بينما تستهدف الحلول معالجة أي مشكلة متعلقة بالعمل، وهذا هو المجال الذي من المرجح أن يتمتع فيه مقدمو الخدمات الذين يمتلكون قدرات تقديم الحلول بميزة في المستقبل. وبالإضافة إلى ذلك، ثمة تركيز حكومي كبير على رقمنة خدمات المواطنين والاستفادة من قوة التقنيات الناشئة لبناء حلول مبتكرة. يتماشى هذا المجال التقني بشكل وثيق مع استراتيجية النمو الخاصة بشركة العرض المتقن والتي تستهدف أن تصبح شركة منتجات رائدة من خلال الاستفادة من القدرات التي يمتلكها مهندسو الحلول ومصمموها. تمتلك شركة العرض المتقن العديد من الشراكات في مجالات البنية التحتية والشبكات والحوسبة السحابية والتطبيقات والأمان والتقنيات الثورية لتطوير حلول وحالات استخدام جذابة وتقديمها لعملائها.

٩-٥-٣ الشركات الصغيرة والمتوسطة

تتميز الشركات الصغيرة والمتوسطة بالمرونة والسرعة العاليتين مع استخدام تقنيات مثل الخدمات السحابية والتنقل وإنترنت الأشياء التي تخفض تكاليف الملكية وتحقق وفورات متعددة في التكلفة على استثمارات البنية التحتية. وعلى عكس الشركات الناضجة، فإن الشركات الصغيرة والمتوسطة أكثر تقبلًا للتقنيات الثورية. وعلى الرغم من أن الشركات الصغيرة والمتوسطة لديها ميزانيات محدودة لاستخدام تقنية المعلومات، فإن وجود عدد هائل من الشركات الصغيرة والمتوسطة في المملكة العربية السعودية يجعلها فرصة هائلة للتركيز عليها.

٤- وصف الشركة

٤-١ نظرة عامة على الشركة وطبيعة أعمالها

تأسست الشركة كمؤسسة فردية باسم «مؤسسة مكتب العرض المتمن للخدمات التجارية» يملكها ناصر عبدالله محمد البسام، مقيدة بالسجل التجاري بمدينة الرياض برقم ١٠١٨٩٥٦٣ وتاريخ ٠٣/٠٧/١٤٢٤هـ (الموافق ٢٠٠٣/٠٨/٣١م)، وعنوانها المسجل هو طريق الإمام محمد بن سعود، حي الخزامي، ص.ب. ١٠٥٥٢٣، الرياض ١٢٥٧٢، المملكة العربية السعودية، ويرأس مال قدره خمسة وعشرين ألف (٢٥,٠٠٠) ريال سعودي. وبتاريخ ٢٥/١٠/١٤٢٥هـ (الموافق ٢٠٠٤/١٢/٠٨م)، تحولت «مؤسسة مكتب العرض المتمن للخدمات التجارية» إلى شركة ذات مسؤولية محدودة يملكها كل من: فواز سليمان عبدالعزيز الراجحي، وصالح إبراهيم حمد المزروع، وناصر عبدالله محمد البسام، وذلك باسم «العرض المتمن للخدمات التجارية» بموجب السجل التجاري رقم ١٠١٠٢٠٣٦٩٣ الصادر بتاريخ ٢٥/١٠/١٤٢٥هـ (الموافق ٢٠٠٤/١٢/٠٨م) في مدينة الرياض، ويرأس مال قدره خمسمائة ألف (٥٠٠,٠٠٠) ريال سعودي مقسم إلى خمسمائة (٥٠٠) حصة وبقيمة اسمية قدرها ألف (١,٠٠٠) ريال سعودي للحصة الواحدة. بتاريخ ٢٧/١٢/١٤٢٧هـ (الموافق ٢٠٠٧/٠١/١٧م)، تم زيادة رأس مال الشركة ليصبح تسعمائة وعشرين ألف (٩٢٠,٠٠٠) ريال سعودي مقسم إلى تسعمائة وعشرين (٩٢٠) حصة بقيمة اسمية قدرها ألف (١,٠٠٠) ريال سعودي للحصة الواحدة من خلال إصدار حصص نقدية جديدة بقيمة اربعمائة وعشرين ألف (٤٢٠,٠٠٠) ريال سعودي تم الوفاء بها عن طريق الحساب الجاري للشركاء، بموجب الشهادة الصادرة من المحاسب القانوني بهذا الخصوص. كما وتم دخول شركاء جدد وهما زياد عبدالعزيز عبدالله الجلال وشركة الأصول الذهبية للاستثمارات من خلال شراء كامل الحصص التابعة لفواز سليمان عبدالعزيز الراجحي. وبتاريخ ٠٣/١١/١٤٢٨هـ (الموافق ٢٠٠٧/١١/١٣م)، تنازلت شركة الأصول الذهبية للاستثمارات عن كامل حصصها في الشركة لكل من صالح إبراهيم حمد المزروع وناصر عبدالله محمد البسام. كما وتنازل الأخير عن جزء من حصصه لزياد عبدالعزيز عبدالله الجلال. وتم زيادة رأس مال الشركة ليصبح مليون (١,٠٠٠,٠٠٠) ريال سعودي مقسم إلى ألف (١,٠٠٠) حصة بقيمة اسمية قدرها ألف (١,٠٠٠) ريال سعودي للحصة الواحدة من خلال تحويل مبلغ ثمانين ألف (٨٠,٠٠٠) ريال سعودي من حساب «الأرباح المبقة» للشركة، كما في تاريخ ١١/٣٠/٢٠٠٧م، بموجب الشهادة الصادرة من المحاسب القانوني بهذا الخصوص. وبتاريخ ٠٥/٠٥/١٤٢٩هـ (الموافق ٢٠٠٨/٠٥/١٠م)، تنازل كل من صالح إبراهيم حمد المزروع وناصر عبدالله محمد البسام عن كامل حصصهما في الشركة لشركة الأمل للأعمال والاستثمار التجاري. وبتاريخ ١٨/٠٨/١٤٤٠هـ (الموافق ٢٠١٩/٠٤/٢٣م)، تنازل زياد عبدالعزيز عبدالله الجلال عن كامل حصصه في الشركة لصالح إبراهيم حمد المزروع وناصر عبدالله محمد البسام. وبتاريخ ٢٧/٠١/١٤٤١هـ (الموافق ٢٠١٩/٠٩/٢٦م)، تم زيادة رأس مال الشركة ليصبح عشرين مليون (٢٠,٠٠٠,٠٠٠) ريال سعودي مقسم إلى ألف (١,٠٠٠) حصة بقيمة اسمية قدرها عشرين (٢٠,٠٠٠) ريال سعودي للحصة الواحدة من خلال تحويل مبلغ ثمانية عشر مليون وخمسمائة ألف (١٨,٥٠٠,٠٠٠) ريال سعودي من حساب «الأرباح المبقة» ومبلغ خمسمائة ألف (٥٠٠,٠٠٠) ريال سعودي من حساب «الاحتياطي النظامي» للشركة، كما في تاريخ ٢١/١٠/٢٠١٩م، بموجب الشهادة الصادرة من المحاسب القانوني بهذا الخصوص. وبموجب قرار وزارة التجارة رقم ٧٧٢ الصادر بتاريخ ١٦/٠٥/١٤٤٣هـ (الموافق ٢٠٢١/١٢/٢٠م)، تحولت الشركة من شركة ذات مسؤولية محدودة إلى شركة مساهمة سعودية مغلقة برأس مال قدره عشرين مليون (٢٠,٠٠٠,٠٠٠) ريال سعودي مقسم إلى مليوني (٢,٠٠٠,٠٠٠) سهم عادي وبقيمة اسمية قدرها عشرة (١٠) ريال سعودي للسهم الواحد مدفوعة بالكامل. وبتاريخ ٢٤/٠٨/١٤٤٣هـ (الموافق ٢٠٢٢/٠٣/٢٧م)، وافقت الجمعية العامة غير العادية للشركة على زيادة رأس مال الشركة من عشرين مليون (٢٠,٠٠٠,٠٠٠) ريال سعودي إلى مائة وخمسين مليون (١٥٠,٠٠٠,٠٠٠) وذلك من خلال رسملة ستة ملايين (٦,٠٠٠,٠٠٠) ريال سعودي من الاحتياطي النظامي ومبلغ المساهمة الإضافية في رأس المال والبالغة ستة ملايين وستمائة وسبعين ألف وثلاثمائة وإحدى عشر (٦,٦٧,٣١١) ريال سعودي، ومبلغ مائة وسبعة عشر مليون وثلاثمائة وتسعة وعشرين ألف وستمائة وتسعة وثمانين (١١٧,٣٢٩,٦٨٩) ريال سعودي من الأرباح المبقة، وذلك وفقا لشهادة مراقب الحسابات (للمزيد من المعلومات، يرجى مراجعة القسم ٤-٥ «تاريخ الشركة وتطور رأس مالها والتغيرات في هيكل الملكية»).

وتمارس الشركة أعمالها بموجب ترخيص تقديم خدمة مراكز الاتصال وترخيص تقديم خدمة الرسائل القصيرة (SMS) صادرتين من هيئة الاتصالات وتقنية المعلومات.

تزاوّل الشركة أعمالها كمقدم خدمات وحلول شاملة في تقنية المعلومات والاتصالات، حيث توفر الشركة مجموعة من الحلول والخدمات من خلال ثلاث وحدات أعمال متكاملة («وحدات الأعمال») وهي: وحدة حلول البرمجيات ووحدة التشغيل والصيانة ووحدة تجربة العميل (لمزيد من التفصيل، يرجى مراجعة القسم ٤-٨ «نظرة عامة على أعمال الشركة» من هذه النشرة)، والتي تغطي كل منها شريحة مهمة في قطاع تقنية المعلومات والاتصالات. وتعمل وحدات الأعمال في بيئة مترابطة وتكاملية لتقديم حلول شاملة ومتكاملة بأعلى معايير الجودة والتميز في السوق.

بدأت الشركة نشاطها عند تأسيسها في عام ٢٠٠٣م من خلال إنشاء وتطوير «نظام تراسل»، الذي يقدم خدمات المحتوى التثقيفية والترفيهية (أي خدمات المعلومات التي يتم إرسالها وبثها للجمهور)، وخدمات الرسائل القصيرة التفاعلية، وخدمات نغمات الانتظار (المتعلقة الهاتف الجوال) لقاعدة عملاء مختلفة. ويتيح «نظام تراسل» لمستخدميه تقديم الرسائل القصيرة التفاعلية على الهاتف الجوال، مما يسمح بإنشاء قناة اتصال عبر الرسائل القصيرة بين مستخدم الخدمة وقاعدة العملاء التابعة له. ومع توسع قاعدة عملائها، قامت الشركة في عام ٢٠٠٥م بإنشاء نظام خدمة عملاء متكامل لإدارة وتشغيل مراكز الاتصال، وتقديم العناية بعملاء «نظام تراسل».



وفي عام ٢٠٠٥م، توسعت الشركة وأدخلت حزمة جديدة من منتجات وخدمات تكنولوجيا المعلومات من خلال إنشاء نظام الدفع الإلكتروني المطور داخلياً والذي تم إطلاق اسم «سمارت كاش» أو «الدفع الذكي» عليه، والذي يعتبر أول نظام دفع متكامل في المملكة. لكن توقف العمل بهذا النظام والخدمات المرتبطة به بسبب التغيير في التوجهات والتشريعات المعمول بها في ذلك الوقت، والتي أدت إلى استخدام نظام سداد، وهو أحد أنظمة البنك المركزي السعودي، تم إطلاقه كنظام مركزي لعرض ودفع الفواتير والمدفوعات الأخرى إلكترونياً في المملكة العربية السعودية.

وفي عام ٢٠٠٦م، قامت الشركة بإنشاء وتطوير منصة «SMS966.com»، التي تتيح لعملائها من الأفراد من إرسال رسائل نصية قصيرة للغير. وتوسعت وتطورت هذه المنصة في عام ٢٠٠٧م لتشمل قطاع الأعمال من خلال تطوير نظام متكامل للرسائل النصية القصيرة باسم «يمامة» (Yamamah.com). وتعتبر الشركة أول مزود لهذه الخدمة في المملكة بعد مشغلي الاتصالات. وتعد البنوك من أول المستفيدين من هذه الخدمة للتواصل مع عملائها. كما أن الشركة تعد من أوائل المطورين لبروتوكول (SMPP) بعد مشغلي الاتصالات، وهو نظام يتميز بقدرته العالية على التحكم بسرعة إرسال الرسائل، وحجب الرسائل الدعائية غير المرغوب بها، مما يعزز عامل الأمان لمستخدميه. وكما في تاريخ هذه النشرة، تعتبر الشركة من أبرز مزودي خدمة الرسائل القصيرة في قطاع الأعمال والأفراد في المملكة.

وفي عام ٢٠١١م، اتجهت الشركة نحو بناء شراكات قوية مع أفضل مزودي خدمات برامج وحلول مراكز الاتصال العالمية مثل شركة انتركتيف انتلجنس (Interactive Intelligence) والتي استحوذت عليها شركة جنسيس (Genesys)، وتعتبر هذه الأخيرة من أكبر الشركات العالمية في خدمات مراكز الاتصال، حيث تعمل شركة جنسيس (Genesys) على تحويل صناعة مراكز الاتصال من خلال تقديم الابتكار للشركات من جميع الأحجام على مستوى العالم. تعتبر شركة جنسيس (Genesys) منصة رائدة بدمج القنوات الصوتية والرقمية بسلاسة ولديها القدرة على تمكين وكلاء مركز الاتصال، وتوفير خدمة عملاء عالية المستوى، وخلق نتائج أعمال أفضل بشكل عام، من خلال استخدام الذكاء الاصطناعي في جميع الخدمات المتاحة.

وحصلت الشركة على عدة جوائز من ضمنها جائزة أفضل شريك لشركة جنسيس (Genesys) في تزويد الخدمات للقطاع الحكومي في عام ٢٠١٩م، بالإضافة إلى جائزة أفضل شريك استراتيجي لعام ٢٠٢٠م. كما وحصلت الشركة على جائزة أفضل مقدم خدمات تشغيل مراكز الاتصال كبيرة النطاق (أكبر من ٦٠٠ مأمور اتصال) من منظمة إنسايتس (Insights) على مستوى الشرق الأوسط.

وبهدف التوسع في نطاق خدماتها، قامت الشركة في عام ٢٠١٢م باستهداف مشاريع التشغيل والصيانة الحكومية، والمتعلقة بمراكز البيانات، والحاسب الآلي، والبرمجيات التي تختص بأتمتة دفع رواتب موظفي المشاريع وتحصيل المستحقات عن طريق الشراكات مع البنوك السعودية واتفاقيات التمويل.

ويقر أعضاء مجلس الإدارة بعدم وجود نية لإجراء أي تغيير جوهري لطبيعة نشاط الشركة وأنه لم يكن هناك أي انقطاع في أعمال الشركة يمكن أن يؤثر أو يكون قد أثر تأثيراً ملحوظاً في الوضع المالي للشركة خلال الإثني عشر (١٢) شهراً الأخيرة.

يعمل لدى الشركة ٣,٨٨١ موظفاً كما في ٣١ مارس ٢٠٢٢م (وللمزيد من المعلومات حول موظفي الشركة، يرجى مراجعة القسم ٥-٩ «الموظفون» من هذه النشرة). تبلغ الإيرادات الصافية الإجمالية للشركة ٢٩٨,١٠ مليون ريال سعودي و٤٨٢,٤٨ مليون ريال سعودي و٦٥٥,٤٨ مليون ريال سعودي و١٩٣,٤٩ مليون ريال سعودي للسنوات المالية المنتهية في ٣١ ديسمبر ٢٠١٩م و٢٠٢٠م و٢٠٢١م، وفترة الثلاثة أشهر المنتهية بتاريخ ٣١ مارس ٢٠٢٢م، على التوالي، وصافي ربح سنوي يبلغ ٢٣,٠١ مليون ريال سعودي و٦٤,٣٧ مليون ريال سعودي و٨٠,٦٢ مليون ريال سعودي و٢٢,٠٨ مليون ريال سعودي، على التوالي، في نفس الفترة. وبالإضافة لذلك، قامت الشركة برفع مستوى التوظيف في الشركة والذي أثر إيجابياً على رفع نطاق الشركة إلى المستوى البلاتيني في برنامج نطاقات.

٤-٢ ملخص التطورات الجوهرية

الجدول (١٠): ملخص التطورات الجوهرية

السنة	الحدث الجوهري
٢٠٠٣م	تأسيس الشركة وبدء نشاطها من خلال تقديم وإنشاء وتطوير «نظام تراسل»
٢٠٠٥م	<ul style="list-style-type: none"> إنشاء وحدة حلول البرمجيات لتطوير منتجات الشركة إنشاء نظام متكامل لإدارة مراكز الاتصال إطلاق خدمة المدفوعات الإلكترونية «سمارت كاش»
٢٠٠٦م	إنشاء منصة للرسائل القصيرة تحت مسمى «SMS966.com» تستهدف قطاع الأفراد
٢٠٠٧م	تطوير نظام متكامل للرسائل النصية القصيرة تحت مسمى «يمامة» (Yamamah.com) تستهدف قطاع الأعمال
٢٠٠٨م	صنفت الشركة كثناني أسرع شركة نمو في المملكة العربية السعودية من قبل جامعة هارفرد لإدارة الأعمال «Harvard Business School»
٢٠٠٩م	<ul style="list-style-type: none"> توسع الشركة من خلال تقديم خدمات «نظام تراسل» لتشمل القطاع الحكومي إنشاء وحدة أعمال متخصصة في بيع خدمات إنشاء وإدارة وتشغيل مراكز الاتصال وتطويرها للجهات الحكومية



السنة	الحدث الجوهري
٢٠١١م	<ul style="list-style-type: none"> • توقيع شراكات استراتيجية مع أفضل مزودي تقنيات برامج وحلول مراكز الاتصال العالمية • وقعت الشركة حقوق الامتياز مع شركة دايناتريس (Dynatrace) وهي من أفضل الشركات العالمية لحلول مراقبة أداء البرمجيات وتجربة المستخدم لتكون الشركة الممثل الرسمي لها في المملكة العربية السعودية
٢٠١٣م	<ul style="list-style-type: none"> • أسست الشركة وحدة التشغيل والصيانة • حصلت الشركة على أول عقد حكومي للتشغيل والصيانة • أصبحت الشركة من أول الشركات السعودية التي تحصل على التصنيف العالمي في تطوير البرمجيات (CMMI-Dev L3)
٢٠١٥م	بدأت الشركة بتقديم خدمات تطوير البرمجيات لعملائها عبر وحدة تطوير البرمجيات
٢٠١٨م	بلغ عدد العاملين في مشاريع التشغيل والصيانة ١,٠٠٠ مهندس
٢٠١٩م	حصلت الشركة على جائزة أفضل شريك في القطاع الحكومي لشركة (Genesys)
٢٠٢٠م	<ul style="list-style-type: none"> • ارتقاء الشركة للمستوى البلاتيني في برنامج نطاقات • حصلت الشركة على جائزة أفضل شريك استراتيجي وشريك ذهبي لشركة جنسيس (Genesys) • وقعت الشركة عقد شراكة استراتيجي لتكون الممثل الرسمي لشركة كونستركس (Construx) لتقديم أفضل الممارسات والمنهجيات العالمية في تطوير البرمجيات.
٢٠٢١م	حصلت الشركة على جائزة أفضل مقدم خدمات تشغيل مراكز الاتصال كبيرة النطاق (أكبر من ٦٠٠ مأمور اتصال) من منظمة إنسايتس (Insights) على مستوى الشرق الأوسط
٢٠٢٢م	قامت الشركة في فبراير ٢٠٢٢م بالمشاركة في مؤتمر «LEAP» التقني الدولي في المملكة العربية السعودية، الذي يُعد أضخم مؤتمر ومعرض تقني يهتم بمستقبل التقنيات ودورها في ازدهار البشرية.
٢٠٢٢م	قامت الشركة في فبراير ٢٠٢٢م بالمشاركة في مؤتمر «LEAP» التقني الدولي في المملكة العربية السعودية، الذي يُعد أضخم مؤتمر ومعرض تقني يهتم بمستقبل التقنيات ودورها في ازدهار البشرية.

المصدر: الشركة

٣-٤ الرؤية والرسالة والاستراتيجية

١-٣-٤ الرؤية

المحافظة على وتعزيز موقعها كالشركة الرائدة في مجال الحلول التقنية والتحول الرقمي الذي يستهدف قطاع الأعمال.

٢-٣-٤ الرسالة

توفير خدمات الحلول التقنية والتحول الرقمي تتمحور حول تلبية احتياجات السوق المتطورة.

٣-٣-٤ استراتيجية الشركة

توفر الشركة مجموعة واسعة من الخدمات والحلول الشاملة في مجال تكنولوجيا المعلومات والاتصالات لعملائها من خلال ثلاثة وحدات أعمال متكاملة، وهي وحدة تطوير البرمجيات، ووحدة تجربة العميل، ووحدة التشغيل والصيانة. وتغطي كل من هذه الوحدات جزءاً مهماً من تكنولوجيا المعلومات والاتصالات والمجالات المهنية، بحيث تعمل كل منها في بيئة مترابطة ومتكاملة لتلبية متطلبات جميع العملاء بأعلى معايير الجودة والتميز في السوق.

وتسعى الشركة إلى زيادة حصتها السوقية وتغطيتها، وتعزيز محفظة منتجاتها وخدماتها من خلال تعزيز شراكاتها مع عملائها من القطاعين العام والخاص في قطاع تكنولوجيا المعلومات والاتصالات واهتمامها بالتقنيات المحلية. كما تعزز الشركة لعب دوراً فعالاً في صناعة تكنولوجيا المعلومات في المملكة. واعتمدت الشركة استراتيجيات عمل في المجالات التالية:

أ. المساهمة في تنمية المحتوى المحلي وتوطين التكنولوجيا

تركز الشركة على المشاركة في تنمية المحتوى المحلي، من خلال مشاركة العناصر السعودية في القوى العاملة والسلع والخدمات والأصول والتقنية، ومن خلال توطين التكنولوجيا وتمكين الشباب والشابات من الاستفادة من إبداعاتهم للحصول على مجتمع تقني متطور ليساهم بتحقيق رؤية المملكة ٢٠٣٠م.

ب. ترسيخ وتوسيع العلاقات الدولية

لدى الشركة علاقات راسخة وعريقة مع عدد من شركات تقنية المعلومات والاتصالات الرائدة في العالم لكل وحدة من وحدات أعمال الشركة الرئيسية، أهمها شركات أوراكل (Oracle)، وايزري (ESRI)، وأي بي أم (IBM)، وهيوليت باكارد (HPE)، وفي أم وير (VMWARE)، ومايكروسوفت (Microsoft)، ودل إي أم سي (Dell EMC)، وفيم



(Veem)، وستيريكس (Citrix)، واف فايف (5F)، ومايكروفوكس (Mirco Focus) لحلول الأجهزة والأنظمة، وشركات سيسكو (Cisco)، وهواوي (Huawei)، وشركات جينيسيس (Genesys)، وفيرينت (Veirnt) لحلول مراكز الاتصال وتجربة العميل، بالإضافة إلى العديد من الشركات الأخرى (وللمزيد من المعلومات، يرجى مراجعة القسم ٤-١١ «الموردون» من هذه النشرة). وتسعى الشركة من خلال استراتيجيتها إلى توسيع دائرة شراكاتها عالمياً، مما يمكنها من تطوير منتجاتها وخدماتها ومواكبة التطور في مجال الاتصالات وتقنية المعلومات، والدخول في أسواق ومجالات أوسع في المملكة.

ج. زيادة وتحسين الإنتاجية

تركز الشركة دائماً على تطوير وتدريب موظفيها لزيادة كفاءتهم وقدرتهم على الإنتاج والإبداع في تنفيذ أعمالهم، كما تسعى الشركة دائماً إلى تقييم القدرات الحالية وتطوير كفاءات ومهارات وقدرات موظفيها لتحقيق مستوى عالٍ من الأداء بما يتوافق مع رؤية الشركة ومتطلبات السوق. وفي هذا الصدد، تعترم الشركة من خلال استراتيجيتها الاستمرار في تبني المبادرات التي تهدف إلى تطوير العنصر البشري كالدورات التدريبية وتحسين كفاءة الإنتاج.

٤-٤ نقاط القوة والمزايا التنافسية

تتلخص أهم نقاط القوة الرئيسية والمزايا التنافسية للشركة في ما يلي:

أ. الخدمات الشاملة والمتكاملة One Stop Shop

يساهم تنوع وتكامل منتجات وخدمات الشركة والتطوير المستمر بتغطية كافة احتياجات العملاء الحالية والمستقبلية، حيث أن لدى الشركة ثلاثة وحدات أعمال متكاملة رئيسية (وللمزيد من المعلومات حول وحدات أعمال الشركة، يرجى مراجعة القسم ٤-٨ «نظرة عامة على أعمال الشركة» من هذه النشرة):

١. وحدة طول البرمجيات

تعني وحدة حلول البرمجيات بتطوير المنتجات وتقديم خدمات تصميم وتطوير وإدارة البرمجيات والمنصات الإلكترونية المتخصصة للعملاء من خلال اتباع أفضل الممارسات والمنهجيات في تطوير البرمجيات وإدارة مشاريع تطوير البرمجيات. تتكون هذه الوحدة من مهندسي برمجيات محترفين وذوي الخبرات الواسعة ومختصين في مجال تطوير البرمجيات والمنصات الإلكترونية ومختصين في خدمات الاستشارات الفنية في مجال البرمجيات. كما تقوم هذه الوحدة بتقديم خدمات الدعم الفني الموحد على مدار الساعة حيث أن الشركة شريك خدمات معتمد لشركات البرمجيات العالمية الكبرى ومنها على سبيل المثال لا الحصر شركة مايكروسوفت (Microsoft) وشركة أوراكل (Oracle) وشركة آي بي أم (IBM). وبالإضافة، تقوم هذه الوحدة بتطوير البرمجيات والمواقع الإلكترونية، ونظم دعم اتخاذ القرار، ونظم الوظائف الحيوية، وخدمات الرسائل القصيرة (يمامة)، ونظم الاتصالات المتكاملة، وحلول تكامل الأنظمة، وخدمات الحكومة الإلكترونية وحلول الدفع الإلكتروني، وحلول مراقبة أداء الأنظمة (Dynatrace) وحلول ذكاء الأعمال.

٢. وحدة التشغيل والصيانة

إن وحدة التشغيل والصيانة مسؤولة عن دعم جميع مشاريع الشركة من خلال توفير خدمات الصيانة في جميع أنحاء المملكة. تتولى هذه الوحدة إدارة البرامج والأجهزة والبنية التحتية للشبكة لدى عملائها وصيانتها وتحديثها وذلك من خلال فريقها المؤلف من طاقم ذوي المهارات الفنية وبالتنسيق مع إدارة تقنية المعلومات الداخلية لدى العميل.

٣. وحدة تجربة العميل

تعتبر وحدة تجربة العميل من أهم ما تتميز به الشركة، وهي الوحدة المسؤولة عن أعمال مراكز الاتصال وتجارب العملاء (Customer Experience أو CX) وتقديم خدمات الاستشارات وتصميم وتطوير رحلة العميل وغيرها من الخدمات ودعمها بإدارة البرمجيات والمنصات الإلكترونية من خلال اتباع أفضل الممارسات والمنهجيات، مثل تقديم خدمات التأسيس والتجهيز (الأنظمة والبنية التحتية والأعمال المدنية والديكور)، وخدمات تشغيل بالإسناد (Fully Outsourcing) وتقنيات مراكز الاتصال (CX Platform) والاستشارات (CX Consultancy) والتدريب المتخصص.

ب. فريق إدارة متمرس وموظفون من ذوي الكفاءات العالية

يتألف فريق إدارة الشركة من أفراد يتمتعون بخبرات تشغيلية عالية وقدرات تنفيذية مكتسبة من خلال تعاملات مكثفة مع العملاء خلال فترة عملهم في الشركة وداخل القطاع، حيث يتمتعون بمتوسط خبرة يبلغ ١٧ عاماً في القطاع (وللمزيد من المعلومات حول أعضاء الإدارة التنفيذية للشركة، يرجى مراجعة القسم ٥-١ «الهيكل التنظيمي» من هذه النشرة). بالإضافة إلى ذلك، تقدم الشركة برنامجاً تدريبياً عالي الجودة لجميع الموظفين لاستهداف تطوير المهارات الأساسية، مع الحفاظ أيضاً على هيكل رواتب ومكافآت تنافسي يتم تقييمه وتحديثه بانتظام من أجل مواكبة توقعات الموظفين.



وترى الشركة أن قاعدة موظفيها ضرورية لمواصلة تقديم أفضل الخدمات لعملائها، وهي بالتالي تسعى إلى إنشاء ثقافة مؤسسية فريدة بين موظفيها والحفاظ عليها، من خلال وضع مبادرات للموظفين واستراتيجيات لتعزيز المشاركة والتي تهدف إلى تحديد نقاط القوة الكفاءات لدى الموظفين الأفراد وتطويرها (للمزيد من المعلومات حول موظفي الشركة، يرجى مراجعة القسم ٥-٩ «الموظفون» من هذه النشرة).

ج. القدرة على مواكبة السوق

من أهم العوامل التي ساهمت في نمو الشركة هو معرفتها وفهمها العميقين لثقافة وبيئة العمل الخاصة بعملائها، في القطاعين العام والخاص على حد سواء. وقد اكتسبت الشركة هذا الفهم العميق من خلال تاريخها الطويل كشركة سعودية في مجال تقنية المعلومات (منذ ٢٠٠٤م) وتطويرها لعدة منتجات تقنية منذ تأسيسها، بالإضافة إلى قدرة الشركة في استقطاب والمحافظة على موظفين وموظفات بمستوى عالي من الخبرات والكفاءات. وتوظف الشركة معرفتها المفصلة وفهمها العميق للسوق في تقديم حلول مخصصة لعملائها تلبي احتياجاتهم على أكمل وجه. كما تجدر الإشارة إلى أن الشركة تستند على فهمها العميق لسوق التقنية السعودي وتطوراته عبر السنين في بناء علاقات وطيدة مع الموردون من الشركات الأجنبية التي ترغب في بدء شراكات مع شركات سعودية (كشركة العرض المتقن) لخدمة السوق السعودي وتمثل شراكات الشركة الحالية مع الموردون العالميين دلالة على ذلك (للمزيد من المعلومات، يرجى مراجعة القسم ٤-١١ «الموردون» من هذه النشرة).

د. جوائز عالمية ومحلية

قامت الشركة بتطوير منهجيتها وإدارة المنتجات بشكل مستمر وحصلت على المرتبة الثانية في منافسة الشركات الأسرع نمواً في المملكة من جامعة هارفارد لإدارة الأعمال «Harvard Business School» والتي أقيمت على هامش المنتدى الدولي للتنافس والمقام في وزارة الاستثمار في مدينة الرياض عام ٢٠٠٨م. وحصلت الشركة على جوائز عدة تحت عنوان «الشركات السعودية المائة الأسرع نمواً»، وعلى عدد من الشهادات على الوجه الآتي:

- شهادة تكامل نموذج نضج المقدر في تطوير البرمجيات من المستوى الثالث (CMMI- Dev L3)، وهي شهادة صادرة عن معهد CMMI، وقد تم الحصول عليها لأول مرة في عام ٢٠١٥م وتم تجديدها في عام ٢٠٢٠م.
- شهادة نظام إدارة الجودة (ISO 9001)، وهي شهادة صادرة عن شركة تي يو في النمسا، تم الحصول عليها لأول مرة في عام ٢٠١٨م وتم تجديدها في عام ٢٠٢١م.
- شهادة نظام إدارة أمن وسرية المعلومات (ISO 27001)، وهي شهادة صادرة عن شركة تي يو في النمسا في عام ٢٠٢١م.
- شهادة نظام إدارة السلامة والصحة المهنية (ISO 45001)، وهي شهادة صادرة عن شركة تي يو في النمسا في عام ٢٠٢١م.
- شهادة استمرارية الأعمال (ISO 22301)، وهي شهادة صادرة عن شركة تي يو في النمسا في عام ٢٠٢١م.



0-٤ تاريخ الشركة وتطور رأس مالها والتغيرات في هيكل الملكية

١-0-٤ التأسيس (٢٠٠٣م)

بتاريخ ٠٣/٠٧/١٤٢٤هـ (الموافق ٢١/٠٨/٢٠٠٣م)، تأسست الشركة كمؤسسة فردية باسم «مؤسسة مكتب العرض المتقن للخدمات التجارية» يملكها ناصر عبدالله محمد البسام، مقيدة بالسجل التجاري بمدينة الرياض برقم ١٠١٠١٨٩٥٦٣ وتاريخ ٠٣/٠٧/١٤٢٤هـ (الموافق ٢١/٠٨/٢٠٠٣م)، ورأس مال قدره خمسة وعشرين ألف (٢٥,٠٠٠) ريال سعودي.

٢-0-٤ التحول إلى شركة ذات مسؤولية محدودة (٢٠٠٤م)

بتاريخ ٢٥/١٠/١٤٢٥هـ (الموافق ٠٨/١٢/٢٠٠٤م)، تحولت «مؤسسة مكتب العرض المتقن للخدمات التجارية» إلى شركة ذات مسؤولية محدودة يملكها كل من: فواز سليمان عبدالعزيز الراجحي، وصالح إبراهيم حمد المزروع، وناصر عبدالله محمد البسام، وذلك باسم «العرض المتقن للخدمات التجارية» بموجب السجل التجاري رقم ١٠١٠٢٠٣٦٩٣ الصادر بتاريخ ٢٥/١٠/١٤٢٥هـ (الموافق ٠٨/١٢/٢٠٠٤م) في مدينة الرياض، ورأس مال قدره ٥٠٠,٠٠٠ ريال سعودي مقسم إلى ٥٠٠ حصة وبقيمة اسمية قدرها ١,٠٠٠ ريال سعودي للحصة الواحدة.

يوضح الجدول الآتي هيكل الشركة عند تحول الشركة إلى شركة ذات مسؤولية محدودة:

الجدول (١١): هيكل ملكية الشركة عند التحول لشركة ذات مسؤولية محدودة بتاريخ ٢٥/١٠/١٤٢٥هـ (الموافق ٠٨/١٢/٢٠٠٤م)

الشريك	عدد الحصص	القيمة الاسمية الإجمالية للحصص (ريال سعودي)	نسبة الملكية
فواز سليمان عبدالعزيز الراجحي	٢٠٠	٢٠٠,٠٠٠	%٤٠
صالح إبراهيم حمد المزروع	١٢٥	١٢٥,٠٠٠	%٢٥
ناصر عبدالله محمد البسام	١٧٥	١٧٥,٠٠٠	%٣٥
الإجمالي	٥٠٠	٥٠٠,٠٠٠	%١٠٠

المصدر: الشركة

٣-0-٤ تغيير الملكية وزيادة رأس المال (يناير ٢٠٠٧م)

بتاريخ ٢٧/١٢/١٤٢٧هـ (الموافق ١٧/٠١/٢٠٠٧م)، تم زيادة رأس مال الشركة ليصبح ٩٢٠,٠٠٠ ريال سعودي مقسم إلى ٩٢٠ حصة بقيمة اسمية قدرها ١,٠٠٠ ريال سعودي للحصة الواحدة من خلال إصدار حصص نقدية جديدة بقيمة ٤٢٠,٠٠٠ ريال سعودي تم الوفاء بها عن طريق الحساب الجاري للشركاء. وتم دخول شركاء جدد وهما زياد عبدالعزيز عبدالله الجلال وشركة الأصول الذهبية للاستثمارات من خلال شراء كامل الحصص التابعة لفواز سليمان عبدالعزيز الراجحي.

يوضح الجدول الآتي هيكل الشركة عند تغيير الملكية وزيادة رأس المال:

الجدول (١٢): هيكل ملكية الشركة عند تغيير الملكية وزيادة رأس المال بتاريخ ٢٧/١٢/١٤٢٧هـ (الموافق ١٧/٠١/٢٠٠٧م)

الشريك	عدد الحصص	القيمة الاسمية الإجمالية للحصص (ريال سعودي)	نسبة الملكية
صالح إبراهيم حمد المزروع	٢٤٠	٢٤٠,٠٠٠	%٢٧
ناصر عبدالله محمد البسام	٣٦٠	٣٦٠,٠٠٠	%٣٩
زياد عبدالعزيز عبدالله الجلال	١٢٠	١٢٠,٠٠٠	%١٣
شركة الأصول الذهبية للاستثمارات	٢٠٠	٢٠٠,٠٠٠	%٢١
الإجمالي	٩٢٠	٩٢٠,٠٠٠	%١٠٠

المصدر: الشركة



٤-٥-٤ تغيير الملكية وزيادة رأس المال (نوفمبر ٢٠٠٧م)

بتاريخ ١٤٢٨/١١/٠٣هـ (الموافق ٢٠٠٧/١١/١٣م)، تنازلت شركة الأصول الذهبية للاستثمارات عن كامل حصصها في الشركة لكل من صالح إبراهيم حمد المزروع وناصر عبدالله محمد البسام. كما وتنازل الأخير عن جزء من حصصه لزيد عبدالعزيز عبدالله الجلال. وتم زيادة رأس مال الشركة ليصبح ١,٠٠٠,٠٠٠ ريال سعودي مقسم إلى ١,٠٠٠ حصة بقيمة اسمية قدرها ١,٠٠٠ ريال سعودي للحصة الواحدة من خلال تحويل مبلغ ٨٠,٠٠٠ ريال سعودي من حساب «الأرباح المبقاة» للشركة، كما في تاريخ ٢٠٠٧/١٠/٣١م، بموجب الشهادة الصادرة من المحاسب القانوني بهذا الخصوص.

يوضح الجدول الآتي هيكل الشركة عند تغيير الملكية وزيادة رأس المال:

الجدول (١٣): هيكل ملكية الشركة عند تغيير الملكية وزيادة رأس المال بتاريخ ١٤٢٨/١١/٠٣هـ (الموافق ٢٠٠٧/١١/١٣م)

الشريك	عدد الحصص	القيمة الاسمية الإجمالية للحصص (ريال سعودي)	نسبة الملكية
صالح إبراهيم حمد المزروع	٣٧٠	٣٧٠,٠٠٠	٪٣٧
ناصر عبدالله محمد البسام	٣٧٠	٣٧٠,٠٠٠	٪٣٧
زيد عبدالعزيز عبدالله الجلال	٢٦٠	٢٦٠,٠٠٠	٪٢٦
الإجمالي	١,٠٠٠	١,٠٠٠,٠٠٠	٪١٠٠

المصدر: الشركة

٥-٥-٤ تغيير الملكية (٢٠٠٨م)

بتاريخ ١٤٢٩/٠٥/٠٥هـ (الموافق ٢٠٠٨/٠٥/١٠م)، تنازل كل من صالح إبراهيم حمد المزروع وناصر عبدالله محمد البسام عن كامل حصصهما في الشركة لشركة الأمتل للأعمال والاستثمار التجاري، ويوضح الجدول الآتي هيكل الشركة عند تغيير الملكية:

الجدول (١٤): هيكل ملكية الشركة عند تغيير الملكية بتاريخ ١٤٢٩/٠٥/٠٥هـ (الموافق ٢٠٠٨/٠٥/١٠م)

الشريك	عدد الحصص	القيمة الاسمية الإجمالية للحصص (ريال سعودي)	نسبة الملكية
شركة الأمتل للأعمال والاستثمار التجاري	٧٤٠	٧٤٠,٠٠٠	٪٧٤
زيد عبدالعزيز عبدالله الجلال	٢٦٠	٢٦٠,٠٠٠	٪٢٦
الإجمالي	١,٠٠٠	١,٠٠٠,٠٠٠	٪١٠٠

المصدر: الشركة

٦-٥-٤ تغيير الملكية (أبريل ٢٠١٩م)

بتاريخ ١٤٤٠/٠٨/١٨هـ (الموافق ٢٠١٩/٠٤/٢٣م)، تنازل زيد عبدالعزيز عبدالله الجلال عن كامل حصصه في الشركة لكل من صالح إبراهيم حمد المزروع وناصر عبدالله محمد البسام. يوضح الجدول الآتي هيكل الشركة عند تغيير الملكية:

الجدول (١٥): هيكل ملكية الشركة عند تغيير الملكية وزيادة رأس المال بتاريخ ١٤٤٠/٠٨/١٨هـ (الموافق ٢٠١٩/٠٤/٢٣م)

الشريك	عدد الحصص	القيمة الاسمية الإجمالية للحصص (ريال سعودي)	نسبة الملكية
شركة الأمتل للأعمال والاستثمار التجاري	٧٤٠	٧٤٠,٠٠٠	٪٧٤
صالح إبراهيم حمد المزروع	١٣٠	١٣٠,٠٠٠	٪١٣
ناصر عبدالله محمد البسام	١٣٠	١٣٠,٠٠٠	٪١٣
الإجمالي	١,٠٠٠	١,٠٠٠,٠٠٠	٪١٠٠

المصدر: الشركة



٧-٥-٤ زيادة رأس المال (سبتمبر ٢٠١٩م)

بتاريخ ٢٧/٠١/١٤٤١هـ (الموافق ٢٦/٠٩/٢٠١٩م)، تم زيادة رأس مال الشركة ليصبح ٢٠,٠٠٠,٠٠٠ ريال سعودي مقسم إلى ١,٠٠٠ حصة بقيمة اسمية قدرها ٢٠,٠٠٠ ريال سعودي للحصة الواحدة من خلال تحويل مبلغ ١٨,٥٠٠,٠٠٠ ريال سعودي من حساب «الأرباح المبقاة» ومبلغ ٥٠٠,٠٠٠ ريال سعودي من حساب «الاحتياطي النظامي» للشركة، كما في تاريخ ٢٦/٠٩/٢٠١٩م، بموجب الشهادة الصادرة من المحاسب القانوني بهذا الخصوص.

يوضح الجدول الآتي هيكل الشركة عند زيادة رأس المال:

الجدول (١٦): هيكل ملكية الشركة عند زيادة رأس المال بتاريخ ٢٧/٠١/١٤٤١هـ (الموافق ٢٦/٠٩/٢٠١٩م)

الشريك	عدد الحصص	القيمة الاسمية الإجمالية للحصص (ريال سعودي)	نسبة الملكية
شركة الأمتل للأعمال والاستثمار التجاري	٧٤٠	١٤,٨٠٠,٠٠٠	٧٤%
صالح إبراهيم حمد المزروع	١٣٠	٢,٦٠٠,٠٠٠	١٣%
ناصر عبدالله محمد البسام	١٣٠	٢,٦٠٠,٠٠٠	١٣%
الإجمالي	١,٠٠٠	٢٠,٠٠٠,٠٠٠	١٠٠%

المصدر: الشركة

٨-٥-٤ تغيير الملكية وتحويل الشركة لشركة مساهمة (٢٠٢١م)

بتاريخ ٠٩/٠٥/١٤٤٣هـ (الموافق ١٣/١٢/٢٠٢١م)، تنازلت شركة الأمتل للأعمال والاستثمار التجاري عن جزء من حصصها في الشركة لكل حصة سلطان محمد السلطان، أسيل ناصر البسام، سديم ناصر البسام، عبدالله ناصر البسام، يوسف ناصر البسام، ندى محمد العيسى، إبراهيم صالح المزروع، الجوهرة صالح المزروع.

وتحولت الشركة من شركة ذات مسؤولية محدودة إلى شركة مساهمة سعودية مغلقة بموجب قرار وزارة التجارة رقم ٧٧٢ الصادر بتاريخ ١٦/٠٥/١٤٤٣هـ (الموافق ٢٠/١٢/٢٠٢١م) برأس مال قدره ٢٠,٠٠٠,٠٠٠ ريال سعودي مقسم إلى ٢,٠٠٠,٠٠٠ سهم عادي وبقيمة اسمية قدرها ١٠ ريال سعودي للسهم الواحد مدفوعة بالكامل.

يوضح الجدول الآتي هيكل الشركة عند تغيير ملكيتها وتحويلها إلى شركة مساهمة:

الجدول (١٧): هيكل ملكية الشركة عند تغيير الملكية وتحويلها إلى شركة مساهمة

اسم المساهم	عدد الأسهم	القيمة الاسمية الإجمالية للأسهم (ريال سعودي)	نسبة الملكية
شركة الأمتل للأعمال والاستثمار التجاري	٦٥٢,٠٠٠	٦,٥٢٠,٠٠٠	٣٢,٦%
صالح إبراهيم حمد المزروع	٢٦٠,٠٠٠	٢,٦٠٠,٠٠٠	١٣%
ناصر عبدالله محمد البسام	٢٦٠,٠٠٠	٢,٦٠٠,٠٠٠	١٣%
حصة سلطان محمد السلطان	٨٢٨,٠٠٠	٨٢٨,٠٠٠	٤,١٤%
أسيل ناصر البسام	٨٢٨,٠٠٠	٨٢٨,٠٠٠	٤,١٤%
سديم ناصر البسام	٨٢٨,٠٠٠	٨٢٨,٠٠٠	٤,١٤%
عبدالله ناصر البسام	٨٢٨,٠٠٠	٨٢٨,٠٠٠	٤,١٤%
يوسف ناصر البسام	٨٢٨,٠٠٠	٨٢٨,٠٠٠	٤,١٤%
ندى محمد العيسى	١٣٨,٠٠٠	١,٣٨٠,٠٠٠	٦,٩%
إبراهيم صالح المزروع	١٣٨,٠٠٠	١,٣٨٠,٠٠٠	٦,٩%
الجوهرة صالح المزروع	١٣٨,٠٠٠	١,٣٨٠,٠٠٠	٦,٩%
الإجمالي	٢,٠٠٠,٠٠٠	٢٠,٠٠٠,٠٠٠	١٠٠%

المصدر: الشركة



٤-٩- زيادة رأس المال (٢٠٢٢م)

بتاريخ ٢٤/٠٨/١٤٤٣هـ (الموافق ٢٧/٠٣/٢٠٢٢م)، وافقت الجمعية العامة غير العادية للشركة على زيادة رأس مال الشركة من ٢٠,٠٠٠,٠٠٠ ريال سعودي إلى ١٥٠,٠٠٠,٠٠٠ وذلك من خلال رسملة ٦,٠٠٠,٠٠٠ ريال سعودي من الاحتياطي النظامي ومبلغ المساهمة الإضافية في رأس المال والبالغة ٦,٦٧٠,٣١١ ريال سعودي، ومبلغ ١١٧,٣٢٩,٦٨٩ ريال سعودي من الأرباح المبقة، وذلك وفقاً لشهادة مراقب الحسابات شركة بيكر تيلي م ك م وشركاه (الصادرة بتاريخ ٢٠/٠٨/١٤٤٣هـ (الموافق ٢٣/٠٣/٢٠٢٢م)).

يوضح الجدول الآتي هيكل الشركة عند زيادة رأس المال:

الجدول (١٨): هيكل ملكية الشركة عند زيادة رأس المال بتاريخ ٢٤/٠٨/١٤٤٣هـ (الموافق ٢٧/٠٣/٢٠٢٢م)

اسم المساهم	عدد الأسهم	القيمة الاسمية الإجمالية للأسهم (ريال سعودي)	نسبة الملكية
شركة الأمتل للأعمال والاستثمار التجاري	٤,٨٩٠,٠٠٠	٤,٨٩٠,٠٠٠	٣,٢٢,٦٪
صالح إبراهيم حمد المزروع	١,٩٥٠,٠٠٠	١,٩٥٠,٠٠٠	١,٣٪
ناصر عبدالله محمد البسام	١,٩٥٠,٠٠٠	١,٩٥٠,٠٠٠	١,٣٪
حصة سلطان محمد السلطان	٦٢١,٠٠٠	٦,٢١٠,٠٠٠	٤,١٤٪
أسيل ناصر البسام	٦٢١,٠٠٠	٦,٢١٠,٠٠٠	٤,١٤٪
سديم ناصر البسام	٦٢١,٠٠٠	٦,٢١٠,٠٠٠	٤,١٤٪
عبدالله ناصر البسام	٦٢١,٠٠٠	٦,٢١٠,٠٠٠	٤,١٤٪
يوسف ناصر البسام	٦٢١,٠٠٠	٦,٢١٠,٠٠٠	٤,١٤٪
ندى محمد العيسى	١,٠٣٥,٠٠٠	١٠,٣٥٠,٠٠٠	٦,٩٪
إبراهيم صالح المزروع	١,٠٣٥,٠٠٠	١٠,٣٥٠,٠٠٠	٦,٩٪
الجوهرة صالح المزروع	١,٠٣٥,٠٠٠	١٠,٣٥٠,٠٠٠	٦,٩٪
الإجمالي	١٥,٠٠٠,٠٠٠	١٥٠,٠٠٠,٠٠٠	١٠٠٪

المصدر: الشركة

٤-٦- هيكل ملكية الشركة قبل وبعد الطرح

يبلغ رأس مال الشركة مائة وخمسين مليون (١٥٠,٠٠٠,٠٠٠) ريال سعودي مقسم إلى خمسة عشر مليون (١٥,٠٠٠,٠٠٠) سهم عادي بقيمة اسمية مدفوعة بالكامل قدرها عشرة (١٠) ريالات سعودية للسهم الواحد. يوضح الجدول التالي هيكل الملكية في الشركة قبل وبعد الطرح:

الجدول (١٩): هيكل ملكية الشركة قبل وبعد الطرح

اسم المساهم	قبل الطرح			بعد الطرح		
	عدد الأسهم	القيمة الاسمية (ريال سعودي)	نسبة الملكية المباشرة	عدد الأسهم	القيمة الاسمية (ريال سعودي)	نسبة الملكية المباشرة
شركة الأمتل للأعمال والاستثمار التجاري	٤,٨٩٠,٠٠٠	٤,٨٩٠,٠٠٠	٣,٢٢,٦٪	٣,٤٢٣,٠٠٠	٣,٤٢٣,٠٠٠	٢,٢٢,٨٢٪
صالح إبراهيم حمد المزروع	١,٩٥٠,٠٠٠	١,٩٥٠,٠٠٠	١,٣٪	١,٣٦٥,٠٠٠	١,٣٦٥,٠٠٠	٩,١٠٪
ناصر عبدالله محمد البسام	١,٩٥٠,٠٠٠	١,٩٥٠,٠٠٠	١,٣٪	١,٣٦٥,٠٠٠	١,٣٦٥,٠٠٠	٩,١٠٪
حصة سلطان محمد السلطان	٦٢١,٠٠٠	٦,٢١٠,٠٠٠	٤,١٤٪	٤٣٤,٧٠٠	٤,٣٤٧,٠٠٠	٢,٩٠٪
أسيل ناصر البسام	٦٢١,٠٠٠	٦,٢١٠,٠٠٠	٤,١٤٪	٤٣٤,٧٠٠	٤,٣٤٧,٠٠٠	٢,٩٠٪
سديم ناصر البسام	٦٢١,٠٠٠	٦,٢١٠,٠٠٠	٤,١٤٪	٤٣٤,٧٠٠	٤,٣٤٧,٠٠٠	٢,٩٠٪
عبدالله ناصر البسام	٦٢١,٠٠٠	٦,٢١٠,٠٠٠	٤,١٤٪	٤٣٤,٧٠٠	٤,٣٤٧,٠٠٠	٢,٩٠٪
يوسف ناصر البسام	٦٢١,٠٠٠	٦,٢١٠,٠٠٠	٤,١٤٪	٤٣٤,٧٠٠	٤,٣٤٧,٠٠٠	٢,٩٠٪
ندى محمد العيسى	١,٠٣٥,٠٠٠	١٠,٣٥٠,٠٠٠	٦,٩٠٪	٧٢٤,٥٠٠	٧,٢٤٥,٠٠٠	٤,٨٣٪
إبراهيم صالح المزروع	١,٠٣٥,٠٠٠	١٠,٣٥٠,٠٠٠	٦,٩٠٪	٧٢٤,٥٠٠	٧,٢٤٥,٠٠٠	٤,٨٣٪
الجوهرة صالح المزروع	١,٠٣٥,٠٠٠	١٠,٣٥٠,٠٠٠	٦,٩٠٪	٧٢٤,٥٠٠	٧,٢٤٥,٠٠٠	٤,٨٣٪
الجمهور	-	-	-	٤,٥٠٠,٠٠٠	٤,٥٠٠,٠٠٠	٣,٠٪
المجموع	١٥,٠٠٠,٠٠٠	١٥٠,٠٠٠,٠٠٠	١٠٠٪	١٥,٠٠٠,٠٠٠	١٥٠,٠٠٠,٠٠٠	١٠٠٪

المصدر: الشركة



٧-٤ هيكـل ملكية الشركة

تعمل الشركة في جميع أنحاء المملكة من خلال مقرها الرئيسي في الرياض، ولها فروع في كل من مكة المكرمة والرياض. ويوضح الشكل البياني الآتي هيكل ملكية الشركة قبل الطرح:

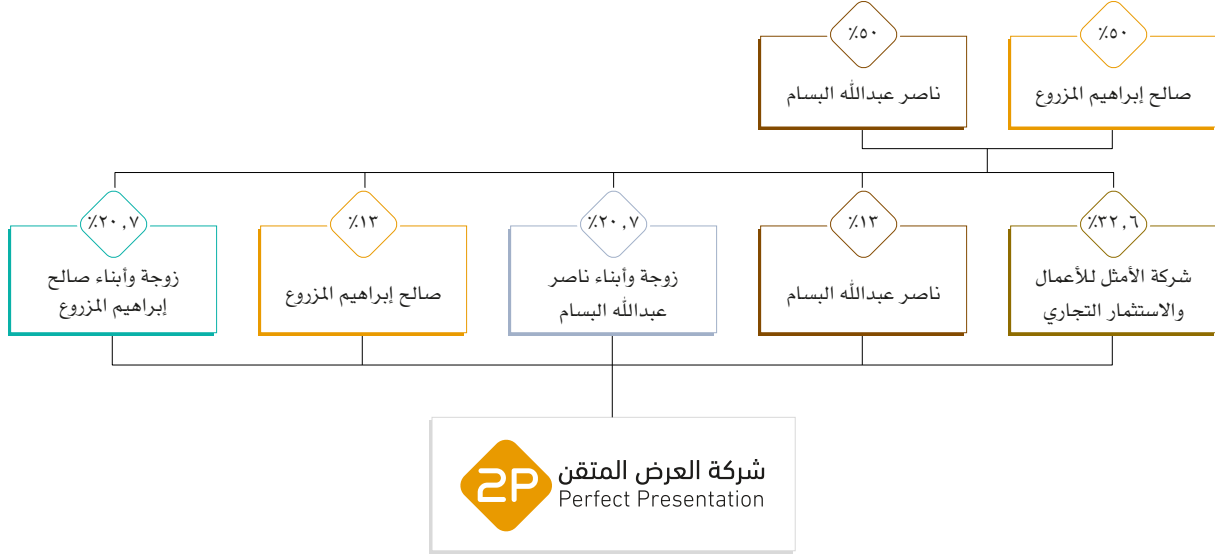

١-٧-٤ نظرة عامة عن كبار المساهمين في الشركة

١-١-٧-٤ شركة الأمتل للأعمال والاستثمار التجاري

تأسست شركة الأمتل للأعمال والاستثمار التجاري كشركة ذات مسؤولية محدودة مقيدة بالسجل التجاري بمدينة الرياض برقم ١٠١٠٢٢٨٤٣٧ بتاريخ ١٤٢٨/٠١/٢٦هـ (الموافق ٢٠٠٧/٠٢/١٤م)، وبرأس مال قدره ٥٠٠,٠٠٠ ريال سعودي مدفوعة بالكامل. وتتمثل نشاطات شركة الأمتل للأعمال والاستثمار التجاري بالأنشطة العقارية، والتشييد، والمعلومات والاتصالات، وإصلاح أجهزة الحاسوب والأجهزة الإلكترونية الاستهلاكية، وبيع الحواسيب والبرمجيات.

ويوضح الجدول الآتي هيكل ملكية شركة الأمتل للأعمال والاستثمار التجاري:

الجدول (٢٠): هيكل ملكية شركة الأمتل للأعمال والاستثمار التجاري

الشريك	عدد الحصص	القيمة الاسمية الإجمالية للحصص (ريال سعودي)	نسبة الملكية
صالح إبراهيم حمد المزروع	٢٥٠	٢٥٠,٠٠٠	%٥٠
ناصر عبدالله محمد البسام	٢٥٠	٢٥٠,٠٠٠	%٥٠
الإجمالي	٥٠٠	٥٠٠,٠٠٠	%١٠٠

المصدر: الشركة

٢-٧-٤ فروع الشركة

لدى الشركة فرعين في المملكة، ويوضح الجدول التالي تفاصيل الفرعين المسجلين للشركة كما في تاريخ هذه النشرة:

الجدول (٢١): فروع الشركة كما في تاريخ هذه النشرة

موقع الفرع	رقم السجل التجاري	المسؤوليات والخدمات
مكة المكرمة	٤٠٣١٢١٨٣٠٠	إدارة المشاريع
الرياض	١٠١٠٢٩٠٣٤٩	المدفوعات الذكية

المصدر: الشركة



٨-٤ نظرة عامة على أعمال الشركة

تزاوُل الشركة أعمالها كمقدم خدمات وحلول شاملة في تقنية المعلومات والاتصالات، حيث توفر الشركة خدماتها من خلال ثلاث وحدات أعمال متكاملة («وحدات الأعمال») وهي: وحدة حلول البرمجيات ووحدة التشغيل والصيانة ووحدة تجربة العميل (والمبينة تفاصيلها أدناه)، والتي تغطي كل منها شريحة مهمة في قطاع تقنية المعلومات والاتصالات. وتعمل وحدات الأعمال في بيئة مترابطة ومتينة لتقديم حلول شاملة ومتكاملة بأعلى معايير الجودة والتميز في السوق.

تطور نطاق أعمال الشركة على مر السنين بفضل منتجاتها وخدماتها المتنوعة، وهذا يعكس طبيعة قطاع تقنية المعلومات والاتصالات سريعة التغير، كما يعد هذا التطور دليلاً في الوقت ذاته على جدارة فريق إدارة الشركة والمرونة التي يتمتع بها في مواكبة متطلبات العملاء، الذي كان وما زال قادراً على تسيير أعمال الشركة ومواءمتها مع الاتجاهات السائدة في السوق.

وتشمل محفظة أعمال الشركة كما في تاريخ هذه النشرة وحدات الأعمال الثلاث التالية:

- وحدة حلول البرمجيات: تقدم خدمات تصميم وتطوير وإدارة البرمجيات والمنصات الإلكترونية المتخصصة للعملاء عبر اتباع أفضل الممارسات والمنهجيات في تطوير البرمجيات وإدارة مشاريع تطوير البرمجيات.
- وحدة التشغيل والصيانة: تقدم للعملاء العمالة الفنية المؤهلة والمدربة لتلبية احتياجاتهم من الموظفين المؤهلين كما تقدم خدمات الصيانة الوقائية والعلاجية والخدمات المدارة لتقنية المعلومات لمراكز البيانات.
- وحدة تجربة العميل: تقدم خدمات تصميم وتطوير رحلة العميل، وتقديم عدد من الخدمات التي تختص بإدارة وتشغيل مراكز الاتصال وخدمة العملاء عبر إدارة جميع قنوات التواصل ويشمل ذلك مركز الاتصال والقنوات الرقمية وقنوات التواصل الاجتماعي.
- تتفرع الشركة في تنظيمها وإدارتها إلى خمسة أقسام إدارية رئيسية تتولى إدارة الشركة من حيث وضع الخطط المرتبطة بالأهداف العامة للشركة وتنفيذها، وتتمثل الأقسام الإدارية في الشركة بما يلي: إدارة حسابات المبيعات، وإدارة التقنية والتحول الرقمي، وإدارة المشاريع، وإدارة الخدمات المشتركة، والإدارة المالية (للمزيد من المعلومات حول الإدارات الداعمة يُرجى مراجعة القسم ٤-١٢ «إدارات المركز الرئيسي ومهام الدعم» من هذه النشرة). وتُقيم إدارة الشركة باستمرار أداء الوحدات الخمسة كلاً على حدة، وذلك لاتخاذ قرارات بشأن تخصيص الموارد لها. يقدم الجدول التالي نظرة عامة على البيانات التشغيلية الأساسية لكل وحدة من الوحدات التابعة للسنوات المنتهية في ٣١ ديسمبر ٢٠١٩م و٢٠٢٠م و٢٠٢١م وفترة الثلاثة أشهر المنتهية بتاريخ ٣١ مارس ٢٠٢٢م:

الجدول (٢٢): إيرادات الشركة الصافية حسب فئات الخدمات لعام ٢٠١٩م و٢٠٢٠م و٢٠٢١م وفترة الثلاثة أشهر المنتهية بتاريخ ٣١ مارس ٢٠٢٢م

وحدات الأعمال	السنة المنتهية في ٣١ ديسمبر ٢٠١٩م		السنة المنتهية في ٣١ ديسمبر ٢٠٢٠م		السنة المنتهية في ٣١ ديسمبر ٢٠٢١م		فترة الثلاثة أشهر المنتهية بتاريخ ٣١ مارس ٢٠٢٢م
	الإيرادات (بالآلاف ريال سعودي)	نسبة المساهمة	الإيرادات (بالآلاف ريال سعودي)	نسبة المساهمة	الإيرادات (بالآلاف ريال سعودي)	نسبة المساهمة	
وحدة حلول البرمجيات	٧٥,٧٥٠	٪٢٥,٤	١١٦,٨٠٢	٪٢٤,٢	١٤١,٣٣٩	٪٢١,٦	٤٠,٧٨٨
وحدة التشغيل والصيانة	١١٤,٩٤٣	٪٣٨,٦	١٣٤,٤٩٤	٪٢٧,٩	٢١٢,٤٧٣	٪٣٢,٤	٦٦,٧٨٤
وحدة تجربة العميل	١٠٧,٤٠٩	٪٣٦	٢٣١,١٧٩	٪٤٧,٩	٣٠١,٦٦٦	٪٤٦	٨٥,٩٢١
الإجمالي	٢٩٨,١٠٢	٪١٠٠	٤٨٢,٤٧٥	٪١٠٠	٦٥٥,٤٧٨	٪١٠٠	١٩٣,٤٩٣

المصدر: الشركة

وتقدم الأقسام التالية نبذة عن كل وحدة من وحدات الأعمال التابعة للشركة.



١-٨-٤ وحدة حلول البرمجيات

تتقسم خدمات الشركة المقدمة من خلال هذه الوحدة إلى قسمين:

- **تطوير البرمجيات:** تتمثل بتقديم خدمات تطوير البرمجيات للعملاء عبر تقنيات مختلفة تلائم احتياج العميل، وقد حصلت الشركة على شهادة نموذج نضج المقدر من المستوى الثالث في تطوير البرمجيات (CMMI-Dev L3) حيث أنها تمتلك فريقاً من المتخصصين في تحليل متطلبات الأعمال وتطوير البرمجيات من خلال مختلف التقنيات. كما أن الشركة تمكنت من خلال هذه الوحدة بأن تكون إحدى الشركات الرائدة في تطوير البرمجيات. ورغم أن الشركة لا تُصمم أو تمتلك منتجات أو حلولاً مُسجلة باسمها في قطاع تقنية المعلومات والاتصالات إلا أنها الشريك الذهبي لأكبر الشركات المزودة لتقنية البرمجيات في العالم بما في ذلك شركة مايكروسوفت (Microsoft) وشركة أوراكل (Oracle) وشركة سوفتوير أي جي (SoftwareAG) الأمر الذي يمكن الشركة من تقديم الحل الأمثل للعميل دون الاعتماد على تقنيات محددة بذاتها أو مزود تقنية معين وذلك عبر اعتماد أفضل الممارسات والمنهجيات في تطوير البرمجيات. كما أصبحت الشركة الممثل والشريك الرئيسي لشركة كونستركس (Construx) في المملكة وهي شركة رائدة في قيامها بأفضل ممارسات تطوير البرمجيات وتبنيها لذلك طوال دورة حياة تسليم مشاريع تطوير البرمجيات.
- **أنظمة دعم اتخاذ القرار:** تتمثل بتقديم خدمات جمع المعلومات وتحليلها من خلال التهيئة والتركيب لمجموعة من حزم البرمجيات المتخصصة وتقديم الخدمات الداعمة لاتخاذ القرار لدعم عجلة التحول الرقمي عبر الاعتماد على البيانات (Data-Driven Organizations)، ويشمل ذلك برمجيات وخدمات تحليل البيانات الضخمة وذكاء الأعمال وتحليل وإدارة أداء البرمجيات.

كما تتولى هذه الوحدة مهمة تقديم الخدمات الفنية إلى وحدات الأعمال الأخرى في الشركة من خلال تطوير تطبيقات معينة. وتتميز الشركة عن منافسيها من خلال قدرتها على تقديم خدمات متكاملة لعملائها تتضمن خدمات تجمع ما بين وحدة حلول البرمجيات ووحدة أعمال تجربة العميل، ووحدة أعمال مشاريع التشغيل والصيانة، حيث لا يوجد حالياً منافس بالسوق المحلي يوفر خدمات تجربة العميل و/أو التشغيل والصيانة من خلال وحدة أعمال احترافية متخصصة لتطوير حلول البرمجيات.

وبلغت مبيعات وحدة حلول البرمجيات ٧٥,٧٥ مليون ريال سعودي للعام ٢٠١٩م، و١١٦,٨٠ مليون ريال سعودي للعام ٢٠٢٠م، و١٤١,٣٤ مليون ريال سعودي للعام ٢٠٢١م، و٤٠,٧٩ مليون ريال سعودي لفترة الثلاثة أشهر المنتهية بتاريخ ٣١ مارس ٢٠٢٢م، أي ما يعادل ٢٥,٤١٪ و٢٤,٢١٪ و٢١,٦٪ و٢١,١٪ من إجمالي مبيعات الشركة للأعوام ٢٠١٩م و٢٠٢٠م و٢٠٢١م، وفترة الثلاثة أشهر المنتهية بتاريخ ٣١ مارس ٢٠٢٢م، على التوالي.

٢-٨-٤ وحدة التشغيل والصيانة

تتقسم خدمات الشركة المقدمة من خلال هذه الوحدة إلى قسمين:

- **خدمات إسناد الأعمال لتشغيل منظومة تقنية المعلومات:** تتم عن طريق توظيف متخصصين مؤهلين ومتمرسين في مجال تقنية المعلومات لإدارة وتشغيل وحدة تقنية المعلومات للعميل. وتتميز الشركة برفع مؤهلات كوادرها عبر التدريب المستمر كون أن الكادر الفني المؤهل يمثل الثروة الأساسية لتلبية الطلب المتزايد في سوق العمل والاستجابة للتغيرات في سوق تقنية المعلومات ومتطلبات العملاء. كما أن سجل النجاح في الإنجاز والحفاظ على أعلى مرتبة في توظيف مهن تقنية المعلومات مع وزارة الموارد البشرية والتنمية الاجتماعية يؤهل الشركة لاستقطاب أفضل الكفاءات التقنية.
- **الخدمات المُدارة لتقنية المعلومات:** نظراً للتحول في احتياجات السوق والتوجه للاستعانة بمصادر خارجية لتقنية المعلومات على وجه التحديد، تعد الشركة من إحدى رواد تقديم الخدمات المُدارة لعملائها حيث أنها تدير البرمجيات بتوفير وتنفيذ احتياجات إدارتها بما في ذلك الصيانة الوقائية والعلاجية لمراكز البيانات عبر إسناد كامل أعمال تقنية معلومات العملاء لفريق الشركة الفني. وتتمثل الخدمات على سبيل المثال لا الحصر فيما يلي:
- **الصيانة الوقائية:** وهي الصيانة المنتظمة والروتينية لأصول تقنية المعلومات بما في ذلك البنية التحتية والشبكات والتطبيقات والبرمجيات الجاهزة من أجل الحفاظ على مستوى أداء الخدمة وجاهزيتها وكفاءتها ومنع أي انقطاع غير مخطط له بشكل استباقي ويشمل ذلك أوقات الصيانة المجدولة قبل حدوث مشكلة.
- **الصيانة العلاجية:** وهي نهج ديناميكي للحفاظ على أصول تقنية المعلومات باستخدام طرق تعتمد على البيانات المباشرة والتاريخية لتحليل حالة المعدات والبنية التحتية ومكونات البرمجيات بشكل مستمر للتنبؤ بأي مشكلة قبل حدوثها والتخطيط لأعمال الصيانة عبر جدول زمني واضح.

وبلغت مبيعات وحدة التشغيل والصيانة ١١٤,٩٤ مليون ريال سعودي للعام ٢٠١٩م، و١٣٤,٤٩ مليون ريال سعودي للعام ٢٠٢٠م، و٢١٢,٤٧ مليون ريال سعودي للعام ٢٠٢١م، و٦٦,٧٨ مليون ريال سعودي لفترة الثلاثة أشهر المنتهية بتاريخ ٣١ مارس ٢٠٢٢م، أي ما يعادل ٢٨,٥٦٪ و٢٧,٨٨٪ و٢٧,٤٪ و٢٤,٥٪ من إجمالي مبيعات الشركة للأعوام ٢٠١٩م و٢٠٢٠م و٢٠٢١م، وفترة الثلاثة أشهر المنتهية بتاريخ ٣١ مارس ٢٠٢٢م، على التوالي.



٣-٨-٤ وحدة تجربة العميل

تتقسم خدمات الشركة المقدمة من خلال هذه الوحدة إلى قسمين:

- **خدمات إسناد الأعمال لتشغيل منظومة تجربة العملاء:** تتمثل في تولي مسؤولية خدمات رعاية مستفيدي خدمات العملاء بما في ذلك إدارة وتنفيذ أنشطة خدمة العملاء عبر جميع القنوات مثل المكالمات الهاتفية ووسائل التواصل الاجتماعية والردود التفاعلية وقنوات الويب والبريد الإلكتروني، حيث تقوم الشركة من خلال هذه الخدمة بتعزيز تجربة العميل وحماية العلامة التجارية للعملاء. كما تقدم الشركة تلك الخدمة بتفاصيل مختلفة حسب طبيعة عمل كل عميل مع تطبيق أفضل الممارسات لإدارة وتشغيل خدمة العملاء. وتقوم بدمج التقنيات الجديدة وأتمتة (التشغيل الذاتي) للخدمات باستخدام التقنيات المساعدة الرقمية وتحديد ملف تعريف لكل عميل بشكل استباقي ومعرفة احتياجاته لتعزيز تجربة المستفيد النهائي. تشمل خدمات إسناد الأعمال لتشغيل منظومة تجربة العملاء على التصميم والتنفيذ والتوظيف والتدريب والتشغيل وضمان الجودة والتدقيق وإدارة القوى العاملة والتحسين من مقرات ومواقع التشغيل الخاصة بالشركة أو مقرات ومواقع عمل العملاء، وخدمات التواصل مع العملاء، بالإضافة إلى أنشطة الأعمال المساندة لوحدة خدمات إسناد الأعمال لتشغيل منظومة تجربة العملاء بالنيابة عن العميل.
- **توفير الحلول التقنية:** تتميز الشركة بشراكتها الذهبية مع جنسيس (Genesys) الرائدة في السوق العالمية مما يسهم بتوفير الشركة لمنصة تجربة العملاء كمزود تقني يقوم بتوفير تقنية تسمح بالتواصل مع العملاء وتقييم تجربة العملاء، حيث أن الشركة تقوم بدمج المنصة مع الأنظمة الأساسية الأخرى مثل نظام إدارة علاقات العملاء (CRM) وأنظمة التذاكر وإدارة المعرفة والردود التفاعلية الآلية (Chatbot) والمساعد الرقمي لتوفير منصة تقنية شاملة مصممة بشكل مبتكر للسماح للعملاء بتشغيل وإدارة قنوات متعددة وتزويدهم برؤية شاملة لرحلة تفاعل المستفيدين.

وبلغت مبيعات وحدة تجربة العميل ١٠٧,٤١ مليون ريال سعودي للعام ٢٠١٩م، و٢٣١,١٨ مليون ريال سعودي للعام ٢٠٢٠م، و٢٠١,٦٧ مليون ريال سعودي للعام ٢٠٢١م، و٨٥,٩٢ مليون ريال سعودي لفترة الثلاثة أشهر المنتهية بتاريخ ٣١ مارس ٢٠٢٢م، أي ما يعادل ٣٦,٠٣٪ و٤٧,٩٢٪ و٤٦٪ و٤٤,٤٪ من إجمالي مبيعات الشركة للأعوام ٢٠١٩م و٢٠٢٠م و٢٠٢١م، وفترة الثلاثة أشهر المنتهية بتاريخ ٣١ مارس ٢٠٢٢م، على التوالي.

٩-٤ نظرة عامة عن منتجات الشركة

تقدم الشركة عدد من الحلول والمنتجات في مختلف مجالات تكنولوجيا المعلومات. فيما يلي نظرة عامة عن المنتجات التي تقدمها الشركة لعملائها من القطاع الحكومي والخاص:

٩-٤-١ يمامة

تقدم «يمامة» خدمات الرسائل النصية للمؤسسات الحكومية والخاصة في مختلف القطاعات، حيث تعتبر خدمة الرسائل النصية القصيرة «Bulk SMS» من أكثر الخدمات سهولة وسرعة وفعالية والأقل تكلفة لتبادل المعلومات والإشعارات. ومن خلال «يمامة» يمكن للعميل إيصال المعلومة التي يريدتها بالوقت المناسب بمصدقية وأمان. تعتبر الرسائل النصية من خلال الجوال قناة فعالة للغاية للتواصل والتسويق المباشر، حيث تشير آخر الإحصائيات أنه يتم عرض وقراءة أكثر من ٩٨٪ من الرسائل المرسله من خلال الجوال، كما وأن نسبة امتلاك الجوال في المملكة تجاوزت ١٢٢٪. وتتميز خدمة «يمامة» أيضاً بما يلي:

- تمكن خدمة «يمامة» العميل من استهداف حملات الرسائل القصيرة بدقة أكبر من خلال مزيج من العوامل الديموغرافية مثل الموقع والعمر، والدخل، والتعليم.
- يتم إرسال الرسائل إلى أي مكان داخل أو خارج المملكة، وفي أي وقت وفي غضون ثواني.
- كما وتوفر خدمة «يمامة» العديد من المزايا لعملائها، منها:
- إنشاء وإرسال حملات دعائية مستهدفة ومجدولة ومن خلال أكثر من وسيلة (الموقع، تطبيق الجوال، الشورت كود وغيرها).
- خفض التكلفة من خلال السعر الموحد على جميع الشبكات.
- الحصول على تقارير مفصلة وشاملة.
- إنشاء وإدارة الحسابات الفرعية وتوزيع الأرصدة والصلاحيات.
- سهولة طريقة الدفع، من خلال البطاقات الائتمانية، وسداد.
- إمكانية تعيين مدير حساب خاص بالعميل لمتابعة جميع الاحتياجات.



٢-٩-٤ وصال

يقدم «وصال» خدمة حلول الاتصال السحابي عبر الإنترنت لقطاع الأعمال (VoIP & CaaS)، ما يتيح للمؤسسات استخدام شبكة المعلومات العامة (الإنترنت) لبناء نظام اتصالات صوتي يضمن جودة الخدمة الصوتية تماماً مثل شبكة الهاتف العامة ويدمج أساليب اتصال متعددة مثل الهاتف والفاكس والمكالمات الجماعية وأنظمة المراسلات والرسائل القصيرة لإثراء سبل تواصل الموظفين وتحسين كفاءة الاتصالات من خلال التكامل مع تطبيقات تكنولوجيا المعلومات في المؤسسة ليبقى الموظفين على اتصال دائم بالمنظمة وعملائها من أي مكان وفي أي وقت. وتعتبر هذه الخدمة الأولى من نوعها في الشرق الأوسط وشمال إفريقيا.

ويتيح «وصال» لمستخدميه القيام بما يلي:

- إجراء الاتصال الصوتي داخل المؤسسة من خلال شبكة المعلومات العامة التي إقامتها المؤسسة وليس من خلال شبكة الهاتف أو الجوال، مما يساهم في توفير رسوم الاتصالات الداخلية بين الموظفين.
- الحد من تكاليف صيانة شبكة الاتصالات الداخلية من خلال استخدام شبكة المعلومات العامة بدلاً من بناء شبكة هاتف داخلية كما في الأنظمة الموروثة.
- التكامل مع تطبيقات تكنولوجيا المعلومات في المنظمات مع مختلف الخدمات ذات القيمة المضافة.

وتراعي الشركة من خلال تصميم «وصال» أفضل المعايير العالمية لتحقيق مبدئين أساسيين في أنظمة الاتصال عبر شبكة المعلومات وهي: (١) التوظيف الأمثل للأجهزة الموجودة في المؤسسة و(٢) استخدام مزايا شبكة المعلومات الخاصة بالمؤسسة لنقل البيانات بما يضمن التنسيق المطلوب بين نقل بيانات الصوت وبيانات التطبيقات الأخرى.

كما وتوفر خدمة «وصال» العديد من المزايا لعملائها، منها:

- الحصول على رقم اتصال موحد ٩٢٠٠ خلال ٣٠ دقيقة.
- لوحة تحكم عبر الويب تتيح التحكم بخواص النظام والحصول على تقارير تفصيلية بالعمليات الحاصلة على النظام.
- التحكم في الفاتورة من خلال خاصية الدفع حسب الاستخدام (pay-as-use) لتخفيض التكلفة التشغيلية على المؤسسة حسب حاجتها مع الحفاظ على أفضل أداء متوقع من العملاء.
- التكامل مع أنظمة تكنولوجيا المعلومات وخدمة العملاء.
- البريد الصوتي وإمكانية استقبال البريد الصوتي على البريد الإلكتروني.
- الفاكس وإمكانية استقبال الفاكس على البريد الإلكتروني.
- المكالمات الجماعية وتسجيل المكالمات وتحويل المكالمات.

٣-٩-٤ مزود خدمة الإنترنت

تقدم الشركة خدمات الإنترنت، والربط، والاستضافة وإنشاء مراكز المعلومات والشبكات. وتستخدم الشركة خدمات الإنترنت من ثلاث بوابات للإنترنت تستحصل عليها من شركة الاتصالات رقم ١، وشركة الاتصالات رقم ٢، وشركة الاتصالات المتكاملة. وتستخدم كل بوابة كابل بحري مختلف للتوصيل من مقدمي المصدر العالمي مما يوفر لعملاء الشركة اتصالاً مستمراً وعالي الجودة بالشبكة.

وتوفر خدمة «الإنترنت» العديد من المزايا لعملائها، منها:

- نسبة تشغيل وفعالية تصل إلى ٩٩,٩٪ لكافة منتجات وخدمات الشركة.
- نسبة عالية وقابلية للتدرجية حيث يمكن التوسع أو التقلص في عدد الخوادم (السيرفرات) حسب الحاجة.
- تأمين البنية التحتية ضد أي تهديدات أو عوامل بيئية خارجية.
- مراقبة فعالة لكافة الخدمات الممنوحة للعملاء.



٤-٩-٤ تراسل

في عصر الاتصالات وتكنولوجيا المعلومات، أصبح الهاتف المحمول أسرع وسيلة لإرسال واستقبال المعلومات بأشكالها المختلفة من خلال الرسائل النصية ورسائل الوسائط المتعددة كالرسائل الصوتية والفيديو. وبالتالي، قامت الشركة بتفعيل خدمة «تراسل» التي تقدم أفضل خدمات المحتوى التثقيفية والترفيهية، وخدمات الرسائل القصيرة التفاعلية، وخدمات نغمات الانتظار. وتسمح خدمة تقديم الرسائل القصيرة التفاعلية على الهاتف النقال بإنشاء قناة اتصال عبر الرسائل القصيرة بين العميل وجمهوره.

كما وتوفر خدمة «تراسل» العديد من المزايا لعملائها، منها:

- تفعيل الخدمات على جميع شبكات المشغلين داخل المملكة تحت رمز قصير موحد من هيئة الاتصالات وتقنية المعلومات.
- تفعيل تطبيق لنغمات الانتظار الإسلامية في المملكة.
- تفعيل خدمات التبرعات الخيرية عبر الرسائل القصيرة.
- سهولة الوصول لوظائف البرنامج عن طريق الخيارات والقوائم باستخدام أزرار الجوال الرئيسية.
- سهولة التعامل مع الخرائط وإمكانية تحريكها وتصفحها بسهولة عن طريق أزرار الأسهم.
- سهولة تنصيب البرنامج وتحميله على الجهاز.
- تمييز مواد البرنامج وخرائطه بإمكانية تكبيرها وتصغيرها حسب الحاجة.
- كما يوجد فريق للدعم الفني وتطوير البرنامج لتحقيق أفضل النتائج والأهداف المرجوة.

٤-١٠ العملاء

تمتلك الشركة قاعدة عملاء متنوعة في القطاعين العام والخاص، ولا تستهدف سوى العملاء المؤسسيين.

وكما في ٣١ مارس ٢٠٢٢م، بلغت قيمة مبيعات الشركة للعملاء الحكوميين وعملاء القطاع الخاص ما يلي:

- بلغت قيمة المبيعات من العملاء الحكوميين ١٧١,٧ مليون ريال سعودي، ما يعادل ٨٨,٧٪ من مبيعات الشركة.
 - بلغت قيمة المبيعات من عملاء القطاع الخاص ٢١,٨ مليون ريال سعودي، ما يعادل ١١,٣٪ من مبيعات الشركة.
- وتشمل فئة عملاء الحكوميين الوزارات بشكل مباشر والهيئات الحكومية. يوضح الجدول أدناه المعلومات الأساسية لأكبر خمسة عملاء الشركة من القطاعين العام والخاص للأعوام ٢٠١٩م و٢٠٢٠م و٢٠٢١م وفترة الثلاثة أشهر المنتهية بتاريخ ٣١ مارس ٢٠٢٢م:

الجدول (٢٣): أكبر خمسة عملاء الشركة للأعوام ٢٠١٩م و٢٠٢٠م و٢٠٢١م وفترة الثلاثة أشهر المنتهية بتاريخ ٣١ مارس ٢٠٢٢م

نوع العميل	السنة المنتهية في ٣١ ديسمبر ٢٠١٩م		السنة المنتهية في ٣١ ديسمبر ٢٠٢٠م		السنة المنتهية في ٣١ ديسمبر ٢٠٢١م		فترة الثلاثة أشهر المنتهية بتاريخ ٣١ مارس ٢٠٢٢م
	المبيعات (ألف ريال سعودي)	النسبة المئوية من إجمالي مبيعات الشركة	المبيعات (ألف ريال سعودي)	النسبة المئوية من إجمالي مبيعات الشركة	المبيعات (ألف ريال سعودي)	النسبة المئوية من إجمالي مبيعات الشركة	
١. العملاء الحكوميين	١٣٢,٤٥	٤٤,٤٪	٢٤٥,٠٠	٥٠,٨٪	٢٧٧,٧٦	٤٢,٤٪	٨٧,٦٨
٢. عملاء القطاع الخاص	١٥,٨٨	٥,٣٪	٢٧,٥٦	٥,٧٪	٢٤,٥٥	٣,٧٪	١٠,٥٠

المصدر: الشركة

خلال الأعوام ٢٠١٩م و٢٠٢٠م و٢٠٢١م وفترة الثلاثة أشهر المنتهية بتاريخ ٣١ مارس ٢٠٢٢م، استحوذ أكبر خمس عملاء الشركة من القطاع الحكومي على ٤٤,٤٪ و٥٠,٨٪ و٤٢,٤٪ و٤٥,٣٪ على التوالي، أي ما يعادل ١٣٢,٤٥ مليون ريال سعودي للعام ٢٠١٩م و٢٤٥,٠٠ مليون ريال سعودي للعام ٢٠٢٠م و٢٧٧,٧٦ مليون ريال سعودي للعام ٢٠٢١م، و٨٧,٦٨ مليون ريال سعودي لفترة الثلاثة أشهر المنتهية بتاريخ ٣١ مارس ٢٠٢٢م، من إجمالي مبيعات الشركة. ولدى الشركة عدداً من العملاء الاستراتيجيين الذين يتعاملون لمدد طويلة (على مدى ١٠ سنوات). يُبين القسم ١٢ «المعلومات القانونية» من هذه النشرة ملخصاً لل عقود الأساسية المبرمة بين الشركة وعملائها الرئيسيين.



١١-٤ الموردون

تسوق الشركة، في إطار نموذج أعمالها الحالي، وتبيع منتجات وحلول تقنية المعلومات والاتصالات المنتجة من شركات عالمية، بحكم أن الشركة ترتبط بعلاقات قوية طويلة الأمد مع موردين رائدين في جميع وحدات أعمالها. كما حصلت الشركة على جوائز من مورديها كجائزة أفضل شريك استراتيجي وشريك ذهبي من شركة جنسيس (Genesys)، وجائزة أفضل مقدم خدمات تشغيل مراكز الاتصال كبيرة النطاق (أكبر من ٦٠٠ مأمور اتصال) من منظمة إنسايتس (Insights) على مستوى الشرق الأوسط، وجائزة أفضل شريك للقطاع الحكومي جنسيس (Genesys).

نظراً لوضعها المتميز الذي حققته من خلال تلبية المعايير والنوعية والكمية، تتمكن الشركة من الحصول على أسعار تنافسية من مورديها الرئيسيين. ويخضع هذا الوضع المتميز لتقييم دوري.

خلال الأعوام ٢٠١٩م و٢٠٢٠م و٢٠٢١م، وفترة الثلاثة أشهر المنتهية بتاريخ ٣١ مارس ٢٠٢٢م، بلغت نسبة تكلفة الحصول على الخدمات من أهم خمسة موردين للشركة ٣٠٪، و١٩،٤٪، و١٧،٤٪، و١٥،٩٪ على التوالي، أي ما يعادل ٧٣،١١ مليون ريال سعودي للعام ٢٠١٩م و٧٥،٨٠ مليون ريال سعودي للعام ٢٠٢٠م و٩٣،٦٣ مليون ريال سعودي للعام ٢٠٢١م، و٣٦،٣٧ مليون ريال سعودي لفترة الثلاثة أشهر المنتهية بتاريخ ٣١ مارس ٢٠٢٢م، من إجمالي تكاليف مبيعاتها. ويوضح الجدول التالي المعلومات الرئيسية المتعلقة بأهم خمسة موردين للشركة.

الجدول (٢٤): أهم خمسة موردين للشركة للأعوام ٢٠١٩م و٢٠٢٠م و٢٠٢١م وفترة الثلاثة أشهر المنتهية بتاريخ ٣١ مارس ٢٠٢٢م

المورد	الوصف	وحدات الأعمال	السنة المنتهية في ٣١ ديسمبر ٢٠١٩م		السنة المنتهية في ٣١ ديسمبر ٢٠٢٠م		السنة المنتهية في ٣١ ديسمبر ٢٠٢١م		فترة الثلاثة أشهر المنتهية بتاريخ ٣١ مارس ٢٠٢٢م	
			النسبة المئوية من التكاليف (ألف ريال سعودي)	النسبة المئوية من التكاليف (ألف ريال سعودي)	النسبة المئوية من التكاليف (ألف ريال سعودي)	النسبة المئوية من التكاليف (ألف ريال سعودي)	النسبة المئوية من التكاليف (ألف ريال سعودي)	النسبة المئوية من التكاليف (ألف ريال سعودي)		
١.	شركة الاتصالات رقم ١	توريد خطوط انترنت ورسائل نصية	٣٧	١٥،٢٪	٣٢	٨،٢٪	٤٣	٨٪	١٣،٥٠٠	٨٪
٢.	شركة الاتصالات رقم ٢	توريد رسائل نصية	٢٢	٩٪	١٩،٩	٥،١٪	١٦،٥	٣،١٪	٣،٩٥٠	٢٪
٣.	شركة وشركة الاتصالات رقم ٣	توريد رسائل نصية	٧،٣	٣٪	١١،٥	٢،٩٪	١٢	٢،٢٪	٦،٩	٤٪
٤.	شركة أبتك السعودية العربية	أجهزة ورخص برمجيات	٢،٨	١،١٪	٣،١	٠،٨٪	١١	٢،١٪	١٢٠	٠،٥٠٪
٥.	ديناترايس (Dynatrace)	رخص برمجيات	٤	١،٧٪	٩،٢	٢،٤٪	١١	٢٪	٧،٠٥٤	٢٪

المصدر: الشركة

يُبين القسم ١٢ «المعلومات القانونية» من هذه النشرة ملخصاً للعقود المبرمة بين الشركة ومورديها الرئيسيين.



٤-١٢ إدارات المركز الرئيسي ومهام الدعم

لدى الشركة عدة أقسام إدارية تدعم أنشطتها المختلفة وتتمركز جميع الأقسام الإدارية في المركز الرئيسي للشركة في مدينة الرياض. وتتألف هذه الأقسام كما يلي:

٤-١٢-٤ إدارة حسابات العملاء

تتولى إدارة حسابات العملاء مسؤولية إدارة ومراقبة احتياجات عملاء الشركة الحاليين واستقطاب عملاء جدد، ومن أهم مهامها ما يلي:

- إعداد وتقييم تقارير تحليل المبيعات وإجراءات بحث التسعير المنتظمة حتى تكون الشركة قادرة على المنافسة.
- تجديد العقود مع العملاء وإجراء استطلاعات منتظمة عن مستوى رضى العملاء.
- مراجعة شكاوى العملاء والرد عليهم ومتابعة تنفيذ الإجراءات التصحيحية مع الأقسام المعنية.

وتقسم إدارة حسابات العملاء إلى قسمين فرعيين:

- إدارة حسابات العملاء القطاع الحكومي.
- إدارة حسابات العملاء القطاع الخاص.

٤-١٢-٤ إدارة التقنية والتحول الرقمي

تتولى إدارة التقنية والتحول الرقمي المهام الرئيسية المتعلقة بخدمات البحث والتطوير وتصميم الحلول التقنية بما يتناسب مع متطلبات العملاء الحاليين والجدد معتمدين بذلك على تحليل إدارة حسابات العملاء. وتقسم إدارة التقنية والتحول الرقمي إلى ثلاثة أقسام فرعية كما يلي:

٤-١٢-٤-١ قسم المنتجات وهندسة المبيعات

تتمثل المهام الرئيسية لهذا القسم بما يلي:

- البحث والتطوير لمنتجات الشركة عبر دراسة احتياج السوق المحلي ومتابعة التطور التقني في العالم لتقديم حلول شاملة وتوطين التقنية عبر الحفاظ على التطوير المستمر للمنتجات بما يواكب تطلعات العملاء واحتياجاتهم.
- هندسة المبيعات وتتمثل بتصميم الحل التقني الأمثل لتلبية احتياج العميل وتحديد تكلفة الحل المقدم والموارد المطلوبة والجدول الزمني المتطلب للتنفيذ.
- الشراكات الاستراتيجية وتتمثل باستقطاب الشراكات مع الشركات العالمية الرائدة في تصنيع وتطوير التقنيات للبرمجيات الجاهزة التي تلبى أهداف الشركة الاستراتيجية.

٤-١٢-٤-٢ قسم تطوير البرمجيات.

تتمثل المهام الرئيسية لهذا القسم بتطوير البرمجيات وتتمثل بتقديم خدمات تحليل وتصميم وتطوير البرمجيات.

٤-١٢-٤-٣ قسم تقنية المعلومات والدعم الفني.

تتمثل المهام الرئيسية لهذا القسم بما يلي:

- الدعم الفني والتشغيل وتتمثل بتقديم خدمات الدعم الفني وتشغيل الأنظمة ومراكز البيانات الخاصة بالشركة.
- تقديم خدمات الصيانة الوقائية والعلاجية والخدمات المدارة لمراكز البيانات.

٤-١٢-٤ إدارة المشاريع

تتولى إدارة المشاريع مسؤولية الإشراف على مختلف مشاريع الشركة وتنفيذها، مما يشمل ما يلي:

- متابعة الجداول الزمنية للمشاريع والميزانيات التقديرية وطلبات تقديم العطاءات والمعضلات الأولية وغيرها من المعضلات التي قد تنشأ خلال دورة حياة المشروع.
- رصد وتحسين وتوزيع الموارد البشرية بالنسبة لكل مشروع والاستفادة منها.
- المساعدة في انتقاء الأطراف الخارجية والمتعاقدين من الباطن وتعيينهم.
- دعم ميزانيات المشروع ورصدها (بما في ذلك معالجة تجاوزات الميزانية وحلها).
- ضمان امتثال جميع العقود التي أبرمتها الشركة وضمان سدادها في الوقت المناسب بشكل مرضي، وحل النزاعات والقيام بأوامر التغيير مع موردي الشركة وعملاءها.



وتقسم إدارة المشاريع إلى ثلاثة محافظ رئيسية تتولى كل محافظة إدارة مشاريع وحدة أعمال معينة كما يلي:

- محافظة مشاريع حلول البرمجيات، وهي المحافظة المسؤولة عن إدارة مشاريع حلول البرمجيات وإعداد خطط استراتيجية لتطوير الأنظمة وإيجاد حلول للبرمجيات والإشراف على التشغيل.
- محافظة مشاريع تجربة العميل، وهي المحافظة المسؤولة عن إدارة وتشغيل مشاريع تجربة العميل ووضع الخطط الاستراتيجية وتنفيذها لتشغيل مراكز الاتصال والإشراف على تشغيل تلك المراكز وفق أعلى المعايير العالمية لتحقيق أعلى مستويات رضا المستفيدين.
- محافظة مشاريع التشغيل والصيانة، وهي المحافظة المسؤولة عن إدارة مشاريع التشغيل والصيانة بشتى أنواعها بما فيها مشاريع البنية التحتية، كما أنها المحافظة المسؤولة عن متابعة أعمال الصيانة الوقائية والعلاجية للمشاريع والإشراف على التشغيل.

كما تضم الإدارة الأقسام المساندة التالية:

- قسم إدارة التكاليف، وهو القسم المسؤول عن إجراء تحليلات التكاليف وإعداد تقارير الموازنة والحفاظ على قاعدة بيانات النفقات وتحديد التكاليف اللازمة للمشاريع.
- قسم التحصيل، وهو القسم المسؤول عن متابعة ذمم العملاء والتأكد من تحصيل المبالغ وفق سياسة الشركة المعتمدة للقطاعين العام والخاص.

٤-١٢-٤ إدارة الخدمات المشتركة

تتولى إدارة الخدمات المشتركة مسؤولية تقديم الخدمات المساندة للإدارات الأخرى. وتقسم إدارة الخدمات المشتركة إلى ثلاث أقسام فرعية كما يلي:

٤-١٢-٤-١ قسم الموارد البشرية

تتمثل المهام الرئيسية لهذا القسم بما يلي:

- تطوير وإعداد الوصف الوظيفي وسياسات وإجراءات التوظيف.
- استقطاب الكفاءات من ذوي الخبرة لتلبية احتياجات التوظيف في الشركة.
- إعداد وتنفيذ خطة التدريب التعريفي للموظفين المعيّنين حديثاً.
- تقديم التوجيه ومراجعة أداء الموظف والعمل على تطويره.
- ضمان الامتثال لمتطلبات نظام العمل ونظام الضمان الاجتماعي والأنظمة واللوائح الأخرى ذات الصلة.
- متابعة عمليات شؤون الموظفين وتذليل الصعوبات والمشاكل التي قد تواجههم.
- دعم رفاهية الموظف من خلال تنظيم الأنشطة الاجتماعية وتوفير التأمين الطبي والخدمات الأخرى ذات الصلة.

٤-١٢-٤-٢ قسم المشتريات

تتمثل المهام الرئيسية لهذا القسم بما يلي:

- خدمات علاقات الموردين.
- خدمات المشتريات والأعمال اللوجستية.
- خدمات إدارة المستودعات.

٤-١٢-٤-٣ قسم الصحة والسلامة المهنية

تتمثل المهام الرئيسية لهذا القسم بمتابعة عمليات الصحة والسلامة المهنية في أماكن العمل بهدف ضمان سلامة جميع أفراد العمل من المخاطر التي قد يتم التعرض لها.

٤-١٢-٤-٤ قسم إدارة المرافق

تتمثل المهام الرئيسية لهذا القسم بمتابعة أعمال الصيانة والنظافة لمرافق الشركة.

٤-١٢-٥ الإدارة المالية

تتولى الإدارة المالية مسؤولية حفظ الحسابات وإصدار التقارير والبيانات المالية وتعزيز نظام الرقابة الداخلية للشركة وحماية الأصول المالية وتوفير المعلومات المالية وذلك يشمل:

- إعداد التقارير المالية.
 - صياغة السياسات والإجراءات المحاسبية وضمان الامتثال للمتطلبات التنظيمية ذات الصلة.
 - ضمان السيولة الكافية وإدارة وتحسين احتياجات رأس المال العامل لتلبية خطط الشركة الحالية والمستقبلية والتزاماتها، بما في ذلك وضع وقياس مؤشرات الأداء الرئيسية لأنشطة الشركة وأدائها.
 - إدارة المدفوعات للموردين والعلاقات مع البنوك، وإعداد وتقديم الإقرارات الزكوية والضريبية.
 - الإشراف على عمليات دفع الفواتير وخطابات الاعتماد، بما في ذلك إصدار الأوامر التي تسمح لموردي الشركة بالحصول على إذن الدفع.
- التعاون مع مراجعي الحسابات الداخليين والخارجيين للقيام بتدقيق ومراجعة حسابات الشركة بشكل فعال.

٤-١٣ أنظمة الإدارة

تمتلك الشركة أنظمة متعددة لإدارة العمليات الداخلية والعمليات الخاصة بالعملاء. ويهدف تحسين التعاون الداخلي، أنشأت الشركة منصة تستخدم لوظائف التواصل الاجتماعي التفاعلية مثل مشاركة المعلومات ومناقشتها. بالإضافة إلى ذلك، تحتفظ الشركة بمنصة لإدارة عمليات الأعمال والأتمتة (التشغيل الذاتي) والتحكم والخدمات الإلكترونية، والتي يتم استخدامها في جميع أنحاء المؤسسة لتحقيق تعاون سلس وشفاف. وبالمثل، تقوم الشركة بتشغيل العديد من أدوات الواجهة الخارجية، والتي يتم استخدامها حالياً لضمان أعلى مستوى من تجربة العملاء، بما في ذلك:

- منصة تخطيط موارد المؤسسة (ERP): أداة داخلية لإدارة موارد الشركة وتشمل أهم النواحي المالية وسلسلة الإمداد والمشاريع والموارد البشرية شاملة الخدمات الذاتية للموارد البشرية والتي تمكن الموظفين من التعامل مع إدارة الموارد البشرية بكل سهولة ويسر كما تتضمن منصة للتعامل مع الموردين والتي تسمح لهم برفع فواتيرهم ومتابعة الدفع.
 - منصة إدارة علاقات العملاء (CRM): منصة لإدارة علاقات العملاء تشمل جميع النواحي المتعلقة بهم وبالمبيعات والتي تتيح متابعة سير الأعمال والموافقات والتقارير.
 - إدارة المشاريع الشاملة (EPM): أداة داخلية توفر إدارة شاملة للمشاريع من خلال السماح لمديري المشاريع بمراقبة وإدارة أداء المشروع والطلبات المقدمة.
- وفي حين أن الحلول التقنية المذكورة أعلاه قائمة بالفعل، تواصل الشركة العمل من أجل توفير المزيد من عمليات الأتمتة (التشغيل الذاتي) المتعلقة باستكشاف المواهب والاختبار وإجراء المقابلات وتتبع الأداء والتدريب وإدارة القوى العاملة الخارجية.

٤-١٤ استمرارية الأعمال

يقر أعضاء مجلس الإدارة، كما في تاريخ هذه النشرة، بأنه لم يكن هناك أي انقطاع في أعمال الشركة يمكن أن يؤثر أو يكون قد أثر تأثيراً ملحوظاً في الوضع المالي خلال الإثني عشر (١٢) شهراً الأخيرة.

يقر أعضاء مجلس الإدارة، كما في تاريخ هذه النشرة، بأنه ليس للمُصدر نشاط تجاري (أو جزء جوهري من أصوله) خارج المملكة.

يقر أعضاء مجلس الإدارة، كما في تاريخ هذه النشرة، بأنه ليس للمُصدر سياسة بشأن الأبحاث والتطوير لمنتجات جديدة والطرق المتبعة في الإنتاج، على مدى السنوات المالية الثلاث السابقة.

يقر أعضاء مجلس الإدارة، كما في تاريخ هذه النشرة، بأنه ليس للمُصدر نية لإجراء أي تغيير جوهري لطبيعة نشاطه.

يقر أعضاء مجلس الإدارة، كما في تاريخ هذه النشرة، بأنه ليس للمُصدر نية إدخال منتجات أو القيام بنشاطات جديدة مهمة.



١٥-٤ الجوائز والشهادات والاعتمادات

حصلت الشركة على عدد من الجوائز من مورديها الرئيسيين وذلك تقديراً لجودة العلامة التجارية والخدمات المقدمة، ويرد فيما يلي ملخص لبعضها .

الجدول (٢٥): الجوائز والشهادات والاعتمادات التي حصلت عليها الشركة من مورديها الرئيسيين خلال الفترة فيما بين ٢٠١٨م و٢٠٢٢/٠٣/٣١م

السنة	وصف الجوائز	المورد
٢٠٢٠م	أفضل شريك استراتيجي وشريك ذهبي	جنسيس (Genesys)
٢٠٢١م	أفضل مقدم خدمات تشغيل مراكز الاتصال كبيرة النطاق (أكبر من ٦٠٠ مأمور اتصال) من منظمة (Insights) على مستوى الشرق الأوسط	إنسايتس (Insights)
٢٠١٩م	جائزة أفضل شريك للقطاع الحكومي	جنسيس (Genesys)
٢٠١٥م - ٢٠٢٠م	شهادة تكامل نموذج نضوج المقدر في تطوير البرمجيات من المستوى الثالث (CMMI- 3 Dev L)	معهد CMMI
٢٠١٨م - ٢٠٢١م	شهادة نظام إدارة الجودة (ISO 9001)	تي يو في النمسا
٢٠٢١م	شهادة نظام إدارة أمن وسرية المعلومات (ISO 27001)	تي يو في النمسا
٢٠٢١م	شهادة نظام إدارة السلامة والصحة المهنية (ISO 45001)	تي يو في النمسا
٢٠٢١م	شهادة استمرارية الأعمال (ISO 22301)	تي يو في النمسا

المصدر: الشركة



0- الهيكل التنظيمي وحوكمة الشركة

0-1 الهيكل التنظيمي

يتألف الهيكل التنظيمي للشركة من مجلس الإدارة واللجان المنبثقة عنه وعن الجمعية العامة، وهي لجنة المراجعة، ولجنة الترشيحات والمكافآت. وبموجب أحكام نظام الشركات والنظام الأساسي للشركة، يتولى مجلس الإدارة مسؤولية التوجيه العام للشركة والإشراف عليها ومراقبتها. كما يعهد مجلس الإدارة إلى الإدارة العليا للشركة وخاصةً الرئيس التنفيذي مسؤولية إدارة الأعمال اليومية العامة للشركة.

يوضح الرسم التالي الهيكل التنظيمي للشركة:

شكل رقم (٥): هيكل الشركة التنظيمي*

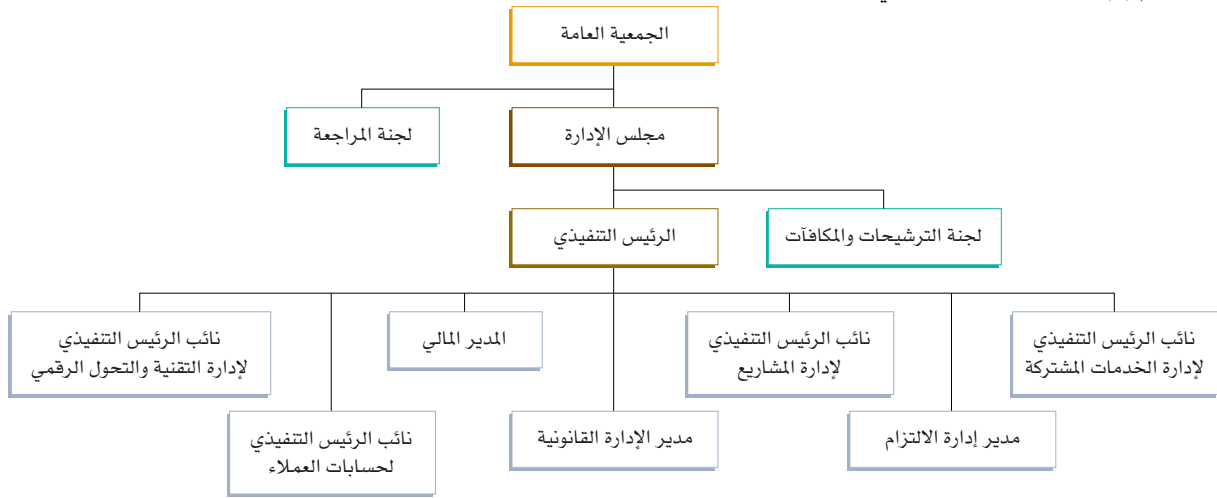

* قامت الشركة بإسناد مهام المراجعة الداخلية إلى شركة سعد صالح السبتي وشركاؤه محاسبون ومراجعون قانونيون (إيكوفيس السعودية)، وهي شركة مراجعة مرخصة من قبل هيئة السعودية للمراجعين والمحاسبين. المصدر: الشركة.

الجدول (٢٦): هيكل الملكية المباشرة في الشركة قبل الطرح وبعده

بعد الطرح			قبل الطرح			اسم المساهم
نسبة الملكية المباشرة	القيمة الاسمية (ريال سعودي)	عدد الأسهم	نسبة الملكية المباشرة	القيمة الاسمية (ريال سعودي)	عدد الأسهم	
٢٢,٨٢٪	٣٤,٢٣٠,٠٠٠	٣,٤٢٣,٠٠٠	٣٢,٦٪	٤٨,٩٠٠,٠٠٠	٤,٨٩٠,٠٠٠	شركة الأمثل للأعمال والاستثمار التجاري
٩,١٠٪	١٣,٦٥٠,٠٠٠	١,٣٦٥,٠٠٠	١٣٪	١٩,٥٠٠,٠٠٠	١,٩٥٠,٠٠٠	صالح إبراهيم حمد المزروع
٩,١٠٪	١٣,٦٥٠,٠٠٠	١,٣٦٥,٠٠٠	١٣٪	١٩,٥٠٠,٠٠٠	١,٩٥٠,٠٠٠	ناصر عبدالله محمد البسام
٢,٩٠٪	٤,٣٤٧,٠٠٠	٤٣٤,٧٠٠	٤,١٤٪	٦,٢١٠,٠٠٠	٦٢١,٠٠٠	حصة سلطان محمد السلطان
٢,٩٠٪	٤,٣٤٧,٠٠٠	٤٣٤,٧٠٠	٤,١٤٪	٦,٢١٠,٠٠٠	٦٢١,٠٠٠	أسيل ناصر البسام
٢,٩٠٪	٤,٣٤٧,٠٠٠	٤٣٤,٧٠٠	٤,١٤٪	٦,٢١٠,٠٠٠	٦٢١,٠٠٠	سديم ناصر البسام
٢,٩٠٪	٤,٣٤٧,٠٠٠	٤٣٤,٧٠٠	٤,١٤٪	٦,٢١٠,٠٠٠	٦٢١,٠٠٠	عبدالله ناصر البسام
٢,٩٠٪	٤,٣٤٧,٠٠٠	٤٣٤,٧٠٠	٤,١٤٪	٦,٢١٠,٠٠٠	٦٢١,٠٠٠	يوسف ناصر البسام
٤,٨٣٪	٧,٢٤٥,٠٠٠	٧٢٤,٥٠٠	٦,٩٠٪	١٠,٣٥٠,٠٠٠	١,٠٣٥,٠٠٠	ندی محمد العيسى
٤,٨٣٪	٧,٢٤٥,٠٠٠	٧٢٤,٥٠٠	٦,٩٠٪	١٠,٣٥٠,٠٠٠	١,٠٣٥,٠٠٠	إبراهيم صالح المزروع
٤,٨٣٪	٧,٢٤٥,٠٠٠	٧٢٤,٥٠٠	٦,٩٠٪	١٠,٣٥٠,٠٠٠	١,٠٣٥,٠٠٠	الجوهرة صالح المزروع
٣٠٪	٤٥,٠٠٠,٠٠٠	٤,٥٠٠,٠٠٠	-	-	-	الجمهور
١٠٠٪	١٥٠,٠٠٠,٠٠٠	١٥,٠٠٠,٠٠٠	١٠٠٪	١٥٠,٠٠٠,٠٠٠	١٥,٠٠٠,٠٠٠	المجموع

المصدر: الشركة



٢-٥ أعضاء مجلس الإدارة وأمين سر المجلس

١-٢-٥ تشكيل مجلس الإدارة

حسب نظام الشركة الأساسي، يتألف مجلس الإدارة من ستة (٦) أعضاء معينين من قبل الجمعية العامة العادية للمساهمين عن طريق التصويت التراكمي. ويعمل نظام الشركات ولوائح حوكمة الشركات والنظام الأساسي ودليل حوكمة الشركة الداخلي على تحديد واجبات مجلس الإدارة ومسؤولياته. وتكون مدة عضوية كل عضو منهم بمن فيهم رئيس المجلس ثلاث (٣) سنوات كحد أقصى، واستثناء من ذلك عينت الجمعية التحولية أول مجلس إدارة لمدة خمس (٥) سنوات.

ويوضح الجدول التالي أسماء أعضاء المجلس كما في تاريخ هذه النشرة:

الجدول (٢٧): أعضاء مجلس إدارة الشركة

الرقم	الاسم	المنصب	الجنسية	الصفة	نسب الملكية المباشرة		نسب الملكية غير المباشرة		تاريخ التعيين
					قبل الطرح	بعد الطرح	قبل الطرح	بعد الطرح	
١	ناصر عبدالله محمد البسام	رئيس مجلس الإدارة	سعودي	غير تنفيذي / غير مستقل	١٣%	٩,١٠%	١٦,٣٠%	١١,٤١%	٢٠٢١/١٢/١٩م
٢	طارق عبد الله حسن النعيم	نائب رئيس مجلس الإدارة	سعودي	غير تنفيذي / مستقل	-	-	-	-	٢٠٢١/١٢/١٩م
٣	يوسف محمد منيع الخليوي	عضو	سعودي	غير تنفيذي / مستقل	-	-	-	-	٢٠٢١/١٢/١٩م
٤	إحسان عدنان أحمد دغمان	عضو / الرئيس التنفيذي	فلسطيني	تنفيذي / غير مستقل	-	-	-	-	٢٠٢١/١٢/١٩م
٥	فهد إبراهيم يعقوب الحسين	عضو	سعودي	غير تنفيذي / مستقل	-	-	-	-	٢٠٢١/١٢/١٩م
٦	سليمان عبدالرحمن محمد فطاني	عضو	سعودي	غير تنفيذي / مستقل	-	-	-	-	٢٠٢١/١٢/١٩م

المصدر: الشركة

(١) النسب تقريبية للملكية المباشرة وغير المباشرة.

(٢) التواريخ الواردة في هذا الجدول هي تواريخ بداية تعيين أعضاء مجلس الإدارة للدورة الحالية للمجلس. وتوضح السير الذاتية لأعضاء مجلس الإدارة الواردة في القسم ٥-٢-٣ «السير الذاتية لأعضاء مجلس الإدارة وأمين المجلس» وتواريخ تعيين كل منهم في مجلس الإدارة أو في أي منصب آخر.

(٣) يمتلك ناصر عبدالله محمد البسام نسبة ملكية غير مباشرة قدرها ١٦,٣٠% قبل الطرح نتيجة لنسبة ملكية قدرها ٥٠% في شركة الأمل للأعمال والاستثمار التجاري التي تملك ٢٢,٦٠% من أسهم الشركة.

إن أمين سر الشركة الحالي هو أحمد عبدالعزيز عبدالله الجمعة، ولا يمتلك أي أسهم في الشركة.

٢-٢-٥ مسؤوليات مجلس الإدارة

تتضمن مسؤوليات رئيس مجلس الإدارة وأعضاء مجلس الإدارة وأمين سر المجلس التالي:

١-٢-٢-٥ مجلس الإدارة

أ. مسؤولية مجلس الإدارة

- يمثل مجلس الإدارة جميع المساهمين، وعليه بذل واجبي العناية والولاء في إدارة الشركة وكل ما من شأنه صون مصالحها وتمييزها وتعظيم قيمتها.
- تقع على عاتق مجلس إدارة الشركة المسؤولية عن أعمالها وإن فوض لجاناً أو جهات أو أفراد في ممارسة بعض اختصاصات.
- لا يجوز لمجلس الإدارة إصدار تفويض عام أو غير محدد المدة.



ب. الوظائف الأساسية لمجلس الإدارة

مع مراعاة الاختصاصات المقررة للجمعية العامة في نظام الشركات ولوائحه التنفيذية ونظام الشركة الأساس، حيث يكون لمجلس الإدارة أوسع الصلاحيات في إدارة الشركة وتوجيه أعمالها بما يحقق أغراضها، ويدخل ضمن مهام مجلس الإدارة واختصاصاته ما يلي:

- وضع الخطط والسياسات والاستراتيجيات والأهداف الرئيسية للشركة والإشراف على تنفيذها ومراجعتها بشكل دوري، والتأكد من توافر الموارد البشرية والمالية اللازمة لتحقيقها، ومن ذلك:
 - وضع الاستراتيجية الشاملة للشركة وخطط العمل الرئيسية وسياسات وإجراءات إدارة المخاطر ومراجعتها وتوجيهها.
 - تحديد الهيكل الرأسمالي الأمثل للشركة واستراتيجياتها وأهدافها المالية وإقرار الموازنات التقديرية بأنواعها.
 - الإشراف على النفقات الرأسمالية الرئيسية للشركة، وتملك الأصول والتصرف بها.
 - وضع أهداف الأداء ومراقبة التنفيذ والأداء الشامل في الشركة.
 - المراجعة الدورية للهيكل التنظيمية والوظيفية في الشركة واعتمادها.
 - التحقق من توافر الموارد البشرية والمالية اللازمة لتحقيق أهداف الشركة وخططها الرئيسية.
- وضع أنظمة وضوابط للرقابة الداخلية والإشراف العام عليها، ومن ذلك:
 - وضع سياسة مكتوبة لمعالجة حالات تعارض المصالح الفعلية والمحتملة لكل من أعضاء مجلس الإدارة والإدارة العليا والمساهمين، ويشمل ذلك إساءة استخدام أصول الشركة ومراقبتها، وإساءة التصرف الناتج عن التعاملات مع الأطراف ذوي العلاقة.
 - التأكد من سلامة الأنظمة المالية والمحاسبية، بما في ذلك الأنظمة ذات الصلة بإعداد التقارير المالية.
 - التأكد من تطبيق أنظمة رقابية مناسبة لقياس وإدارة المخاطر؛ وذلك بوضع تصور عام عن المخاطر التي قد تواجه الشركة وإنشاء بيئة ملمة بثقافة إدارة المخاطر على مستوى الشركة، وطرحها بشفافية مع أصحاب المصالح والأطراف ذات الصلة بالشركة.
 - المراجعة السنوية لفاعلية إجراءات الرقابة الداخلية في الشركة.
- إعداد سياسات ومعايير وإجراءات واضحة ومحددة للعضوية في مجلس الإدارة بما لا يتعارض مع الأحكام الإلزامية في هذه اللائحة، ووضعها موضع التنفيذ بعد إقرار الجمعية العامة لها.
- وضع سياسة مكتوبة تنظم العلاقة مع أصحاب المصالح وفق أحكام هذه اللائحة.
- وضع السياسات والإجراءات التي تضمن تقييد الشركة بالأنظمة واللوائح والتزامها بالإفصاح عن المعلومات الجوهرية للمساهمين وأصحاب المصالح، والتحقق من تقييد الإدارة العليا بها.
- الإشراف على إدارة مالية الشركة، وتدفعاتها النقدية، وعلاقاتها المالية والائتمانية مع الغير.
- الاقتراح للجمعية العامة غير العادية بما يراه حيال ما يلي:
 - زيادة أو تخفيض رأس مال الشركة.
 - حل الشركة قبل الأجل المعين لها في نظام الشركة الأساس أو تقرير استمرارها.
- الاقتراح للجمعية العامة العادية بما يراه حيال ما يلي:
 - استخدام الاحتياطي الاتفاقي للشركة في حال تكوينه من قبل الجمعية العامة غير العادية وعدم تخصيص لغرض معين.
 - تكوين احتياطات أو مخصصات مالية إضافية للشركة.
 - طريقة توزيع أرباح الشركة الصافية.
- إعداد القوائم المالية الأولية والسنوية للشركة واعتمادها قبل نشرها.
- إعداد تقرير مجلس الإدارة واعتماده قبل نشره.
- ضمان دقة وسلامة البيانات والمعلومات الواجب الإفصاح عنها وذلك وفق سياسات ونظم عمل الإفصاح والشفافية المعمول بها.

- إرساء قنوات اتصال فعالة تتيح للمساهمين الاطلاع بشكل مستمر ودوري على أوجه الأنشطة المختلفة للشركة وأي تطورات جوهرية.
- تشكيل لجان متخصصة منبثقة عنه بقرارات يحدّد فيها مدة اللجنة وصلاحياتها ومسؤولياتها، وكيفية رقابة المجلس عليها، على أن يتضمن قرار التشكيل تسمية الأعضاء وتحديد مهامهم وحقوقهم وواجباتهم، مع تقييم أداء وأعمال هذه اللجان وأعضائها.
- تحديد أنواع المكافآت التي تُمنح للعاملين في الشركة، مثل المكافآت الثابتة، والمكافآت المرتبطة بالأداء، والمكافآت في شكل أسهم، بما لا يتعارض مع الضوابط والإجراءات التنظيمية الصادرة تنفيذاً لنظام الشركات الخاصة بشركات المساهمة المدرجة.
- وضع القيم والمعايير التي تحكم العمل في الشركة.
- توزيع الاختصاصات والمهام، بحيث يجب على المجلس أن يضمن الهيكل التنظيمي للشركة تحديد للاختصاصات وتوزيع المهام بين مجلس الإدارة والإدارة العليا ويتعين عليه في سبيل ذلك:
- اعتماد السياسات الداخلية المتعلقة بعمل الشركة وتطويرها، بما في ذلك تحديد المهام والاختصاصات والمسؤوليات الموكلة إلى المستويات التنظيمية المختلفة.
- اعتماد سياسة مكتوبة وتفصيلية بتحديد الصلاحيات المفوضة إلى الإدارة العليا وجدول يوضح تلك الصلاحيات، وطريقة التنفيذ ومدة التفويض، ولمجلس الإدارة أن يطلب من الإدارة العليا رفع تقارير دورية بشأن ممارستها للصلاحيات المفوضة.
- تحديد الموضوعات التي يحتفظ المجلس بصلاحيات البت فيها.

وتؤكد الشركة أنها لم تبرم عقود عمل مع أعضاء مجلس الإدارة، ما عدا السيد إحسان عدنان أحمد دغمان، بصفته الرئيس التنفيذي للشركة. تم تلخيص العقد المبرم مع السيد إحسان عدنان أحمد دغمان في القسم ٤-٥-٣ «عقود العمل مع كبار التنفيذيين» من هذه النشرة.

٢-٢-٢-٥ رئيس مجلس الإدارة

يختص رئيس المجلس بتمثيل الشركة في علاقاتها مع غيرها وأمام القضاء وكتابة العدل، وأمام جميع الدوائر الحكومية ولجان فض المنازعات على مختلف أنواعها ودرجاتها وجميع الجهات الأخرى، وله حق تمثيل الشركة في شراء الأراضي والعقارات وبيعها وإفراجها، وحق التوقيع على عقود تأسيس الشركات التي تشترك فيها وغيرها من العقود، وله حق توكيل غيره في أي من هذه الصلاحيات.

دون الإخلال باختصاصات مجلس الإدارة، يتولى رئيس مجلس الإدارة قيادة المجلس والإشراف على سير عمله وأداء اختصاصه بفعالية، ويدخل في مهام واختصاصات رئيس مجلس الإدارة بصفة خاصة ما يلي:

- ضمان حصول أعضاء مجلس الإدارة في الوقت المناسب على المعلومات الكاملة والواضحة والصحيحة وغير المضللة.
- التحقق من قيام مجلس الإدارة بمناقشة جميع المسائل الأساسية بشكل فعال وفي الوقت المناسب.
- تمثيل الشركة أمام الغير وفق ما ينص عليه نظام الشركات ولوائحه التنفيذية ونظام الشركة الأساس.
- تشجيع أعضاء مجلس الإدارة على ممارسة مهامهم بفعالية وبما يحقق مصالح الشركة.
- ضمان وجود قنوات للتواصل الفعلي مع المساهمين وإيصال آرائهم إلى مجلس الإدارة.
- تشجيع العلاقة البناءة والمشاركة الفعالة بين كل من مجلس الإدارة والإدارة العليا وبين الأعضاء التنفيذيين وغير التنفيذيين والمستقلين وإيجاد ثقافة تشجع على النقد البناء.
- إعداد جدول أعمال اجتماعات مجلس الإدارة مع الأخذ بعين الاعتبار أي مسألة يطرحها أحد أعضاء مجلس الإدارة أو يثيرها مراجع الحسابات والتشاور مع أعضاء مجلس الإدارة والرئيس التنفيذي عند إعداد جدول أعمال المجلس.
- عقد لقاءات بصفة دورية مع أعضاء مجلس الإدارة غير التنفيذيين دون حضور أي تنفيذي في الشركة.
- إبلاغ الجمعية العامة العادية عند انعقادها بالأعمال والعقود التي يكون لأحد أعضاء مجلس الإدارة مصلحة مباشرة أو غير مباشرة فيها.

تشمل المسؤوليات الأخرى للرئيس كونه المتحدث الرسمي باسم المجلس. إضافة إلى ذلك، يعتبر الرئيس حلقة الوصل الرئيسية بين الإدارة والمجلس.

ومن مهام الرئيس أيضا إدارة الاجتماعات العامة السنوية ولعب الدور الرئيسي في علاقة الشركة مع أي من أصحاب المصالح بالشركة.



0-2-2-3 نائب رئيس مجلس الإدارة

يدخل في مهام واختصاصات نائب رئيس مجلس الإدارة ما يلي:

- مساعدة رئيس مجلس الإدارة في المسائل والقضايا المتعلقة بمجلس إدارة الشركة.
- دعوة المجلس للانعقاد في حال غياب الرئيس.
- ترأس اجتماعات المجلس في حال غياب الرئيس.
- ترأس اجتماعات الجمعية العامة في حال غياب الرئيس.
- القيام بدور الرئيس في حالة غيابه.

ويتولى نائب رئيس مجلس الإدارة القيام بتوجيه الإدارة ومراجعة القرارات الهامة قبل تمريرها لهيئات مجلس الإدارة. ويكون لنائب رئيس مجلس الإدارة أوسع الصلاحيات لتمثيل الشركة أمام مختلف الجهات الحكومية.

0-2-2-4 أمين سر مجلس الإدارة

يكون أمين سر مجلس الإدارة مسؤولاً عن تنظيم اجتماعات المجلس. وبموجب لائحة حوكمة الشركة الداخلية، تشمل المسؤوليات الرئيسية لأمين سر مجلس الإدارة ما يلي:

- أ. توثيق اجتماعات مجلس الإدارة وإعداد محاضر لها.
- ب. حفظ التقارير التي تُرفع إلى مجلس الإدارة والتقارير التي يعدها المجلس.
- ج. تزويد أعضاء مجلس الإدارة بجدول أعمال المجلس وأوراق العمل والوثائق والمعلومات المتعلقة به، وأي وثائق أو معلومات إضافية يطلبها أي من أعضاء مجلس الإدارة ذات علاقة بالموضوعات المشمولة في جدول الاجتماع.
- د. التحقق من تقيد أعضاء مجلس الإدارة بالإجراءات التي أقرها المجلس.
- هـ. تبليغ أعضاء مجلس الإدارة بمواعيد اجتماعات المجلس قبل التاريخ المحدد بمدة كافية.
- و. عرض مسودات المحاضر على أعضاء مجلس الإدارة لإبداء ملاحظاتهم حيالها قبل توقيعها.
- ز. التحقق من حصول أعضاء مجلس الإدارة بشكل كامل وسريع على نسخة من محاضر اجتماعات المجلس والمعلومات والوثائق المتعلقة بالشركة.
- ح. التنسيق بين أعضاء مجلس الإدارة.
- ط. تنظيم سجل إفساحات أعضاء مجلس الإدارة والإدارة العليا.
- ي. تقديم العون والمشورة إلى أعضاء مجلس الإدارة.

0-2-2-0 الرئيس التنفيذي

الرئيس التنفيذي مسؤول عن الأداء المالي والتشغيلي للشركة، وتطوير وتنفيذ استراتيجية الشركة، وتنفيذ خطط الأعمال السنوية للشركة المعتمدة من مجلس الإدارة. ويمارس الرئيس التنفيذي مهامه تحت الإشراف المباشر لمجلس الإدارة، كما أنه يعمل كحلقة وصل بين مجلس الإدارة والإدارة العليا للشركة. وتصريف أمور الشركة اليومية والإشراف على سير العمل في جميع إدارات وأقسام الشركة ومتابعة الأداء لجميع الأنشطة، واتخاذ ما يراه من قرارات لانتظام العمل وتحقيق الأهداف، وكذلك العمل على زيادة رضا العملاء عن الشركة.



٣-٢-٥ السير الذاتية لأعضاء مجلس الإدارة وأمين المجلس

نظرة عامة عن الخبرات والمؤهلات والمناصب الحالية والسابقة لكل عضو من أعضاء مجلس الإدارة وأمين المجلس.

١-٣-٢-٥ ناصر عبدالله محمد البسام

العمر:	٤٩ سنة
الجنسية:	سعودي
المنصب الحالي:	رئيس مجلس الإدارة
تاريخ التعيين:	٢٠٢١/١٢/١٩م
المؤهل العلمي:	البكالوريوس في علوم الحاسب الآلي ونظم المعلومات، جامعة الملك سعود - المملكة العربية السعودية، ١٩٩٦م.
المناصب التنفيذية الحالية:	من ٢٠١٤م وحتى الآن: العضو المنتدب لشركة سحابة التوزيع، شركة ذات مسؤولية محدودة تعمل في مجال تكنولوجيا المعلومات والخدمات.
العضويات الحالية الأخرى:	<ul style="list-style-type: none">من ٢٠١٧م وحتى الآن: نائب رئيس مجلس مديرين شركة التقنية المستدامة، شركة ذات مسؤولية محدودة تعمل في مجال الطاقة وحلول أجهزة التحكم.من ٢٠١١م وحتى الآن: نائب رئيس مجلس مديرين شركة مدفوعاتكم، شركة ذات مسؤولية محدودة تأسست في الأردن، تعمل في مجال تكنولوجيا الخدمات المالية.من ٢٠٠٩م وحتى الآن: رئيس مجلس مديرين شركة الأمثل للأعمال والاستثمار التجاري، شركة قابضة ذات مسؤولية محدودة تعمل في مجال الاستيراد والتصدير والمقاولات العامة وتصميم برامج الحاسب الآلي وأنظمتها.
المناصب التنفيذية السابقة:	<ul style="list-style-type: none">٢٠٠٤م - ٢٠٢٠م: المدير العام في شركة العرض المتقن، شركة مساهمة تعمل في مجال الحلول والخدمات لتكنولوجيا المعلومات.٢٠٠١م - ٢٠٠٤م: مدير تطوير التطبيقات في مصرف الراجحي، شركة مساهمة تعمل في مجال الأعمال المصرفية.١٩٩٧م - ٢٠٠١م: مشرف تطوير التطبيقات في المؤسسة العامة لتحلية المياه المالحة، مؤسسة حكومية تعمل في مجال تحلية مياه البحر وإيصال المياه المحلاة للمناطق.١٩٩٦م - ١٩٩٧م: مهندس دعم تطبيقات الفوترة في شركات لوسينت تكنولوجي، شركة مساهمة تعمل في مجال معدات الاتصالات السلكية واللاسلكية.



٢-٣-٢-٥ طارق عبد الله حسن النعيم

العمر:	٤٨ سنة
الجنسية:	سعودي
المنصب الحالي:	نائب رئيس مجلس الإدارة
تاريخ التعيين:	٢٠٢١/١٢/١٩م
المؤهل العلمي:	<ul style="list-style-type: none">الدكتوراه في نظم المعلومات، جامعة نيو ساوث ويلز، أستراليا، ٢٠٠٦م.الماجستير في علوم الحاسب، جامعة الملك سعود، المملكة العربية السعودية، ٢٠٠٢م.البكالوريوس في علوم الحاسب، جامعة الملك سعود، المملكة العربية السعودية، ١٩٩٦م.
المناصب التنفيذية الحالية:	من ٢٠٢١م وحتى الآن: الرئيس التنفيذي لشركة نقل وتقنيات المياه، شركة حكومية تعمل في مجال تطوير وتمويل وتشغيل مشاريع البنية التحتية في قطاع المياه.
العضويات الحالية الأخرى:	<ul style="list-style-type: none">من ٢٠٢١م وحتى الآن: نائب رئيس مجلس الإدارة لشركة مركز إيداع الأوراق المالية، شركة مساهمة تعمل في مجال الأوراق المالية.من ٢٠٢١م وحتى الآن: عضو مجلس الإدارة لشركة كريدبت سويس العربية السعودية، شركة مساهمة تعمل في مجال الأوراق المالية.من ٢٠٢١م وحتى الآن: نائب رئيس مجلس الإدارة لشركة العالمية للتأمين التعاوني، شركة مساهمة مدرجة تعمل في مجال التأمين.من ٢٠١٨م وحتى الآن: نائب رئيس مجلس الإدارة لشركة بيان للمعلومات الائتمانية، شركة مساهمة تعمل في مجال المعلومات الائتمانية.
المناصب التنفيذية السابقة:	<ul style="list-style-type: none">٢٠١٨م - ٢٠٢٠م: الرئيس التنفيذي لشركة ميدغلف، شركة مساهمة مدرجة تعمل في مجال التأمين.٢٠١٦م - ٢٠١٧م: عضو مجلس الإدارة في هيئة السوق المالية، هيئة حكومية.٢٠١٤م - ٢٠١٦م: وكيل الوزارة للتجارة الداخلية في وزارة التجارة.٢٠١٢م - ٢٠١٤م: مدير عام المجموعة الاستراتيجية في مصرف الراجحي، شركة مساهمة مدرجة تعمل في مجال الأعمال المصرفية.٢٠٠٧م - ٢٠١٢م: مدير عام خدمات الأصول الاستثمارية في شركة تداول، شركة مساهمة مدرجة تعمل في مجال إدراج وتداول الأوراق المالية.٢٠٠٦م - ٢٠٠٧م: أستاذ مساعد في جامعة الأمير سلطان، مؤسسة أكاديمية تعمل في مجال التعليم.١٩٩٦م - ٢٠٠٢م: مسؤول نظم المدفوعات بالبنك السعودي المركزي، مؤسسة حكومية.
العضويات السابقة:	<ul style="list-style-type: none">٢٠١٨م - ٢٠٢١م: رئيس مجلس الإدارة لشركة بيان للمعلومات الائتمانية، شركة مساهمة تعمل في مجال المعلومات الائتمانية.٢٠١٨م - ٢٠١٩م: عضو مجلس إدارة لشركة ميدغلف، شركة مساهمة تعمل في مجال التأمين.٢٠١٨م - ٢٠١٩م: عضو مجلس الإدارة لشركة لجام، شركة مساهمة مدرجة تعمل في مجال الرياضة.٢٠١٤م - ٢٠١٦م: عضو مجلس إدارة في الهيئة السعودية للمراجعين والمحاسبين، هيئة حكومية.



٣-٣-٢-٥ يوسف محمد منيع الخليوي

العمر:	٥٦ سنة
الجنسية:	سعودي
المنصب الحالي:	عضو مجلس إدارة مستقل
تاريخ التعيين:	٢٠٢١/١٢/١٩م
المؤهل العلمي:	البكالوريوس في الأنظمة، جامعة الملك سعود، المملكة العربية السعودية، ١٩٨٦م.
المناصب التنفيذية الحالية:	من ٢٠١٥م وحتى الآن: المدير التنفيذي للحوكمة وأمين عام في بنك البلاد، شركة مساهمة مدرجة تعمل في مجال الأعمال المصرفية.
العضويات الحالية الأخرى:	من ٢٠١٦م وحتى الآن: عضو مجلس إدارة ورئيس لجنة الحوكمة والالتزام والمخاطر وعضو لجنة الترشيحات والمكافآت في شركة بيان للمعلومات الائتمانية، شركة مساهمة تعمل في مجال المعلومات الائتمانية.
المناصب التنفيذية السابقة:	<ul style="list-style-type: none">٢٠١٥م - ٢٠١٥م: المدير العام للشؤون القانونية في بنك البلاد.٢٠٠٧م - ٢٠٠٨م: مالك في مكتب يوسف الخليوي للمحاماة، مؤسسة فردية تعمل في مجال المحاماة.٢٠٠٢م - ٢٠٠٨م: مساعد المدير العام في مصرف الراجحي، شركة مساهمة مدرجة تعمل في مجال الأعمال المصرفية.١٩٩٩م - ٢٠٠٣م: مدير إدارة معالجة الديون في مصرف الراجحي.١٩٩٧م - ١٩٩٩م: مستشار قانوني في البنك السعودي المتحد، شركة مساهمة تعمل في مجال الأعمال المصرفية.١٩٩٤م - ١٩٩٧م: مدير إدارة معالجة الديون في بنك الرياض، شركة مساهمة مدرجة تعمل في مجال الأعمال المصرفية.١٩٩٢م - ١٩٩٤م: مدير إدارة متابعة تحصيل الديون في بنك الرياض.١٩٨٦م - ١٩٩٢م: مستشار قانوني في بنك الرياض، شركة مساهمة مدرجة تعمل في مجال الأعمال المصرفية.
العضويات السابقة:	٢٠١٧م - ٢٠١٩م: رئيس لجنة الحوكمة والالتزام والمخاطر في شركة البلاد المالية، شركة مساهمة تعمل في مجال أعمال الأوراق المالية.

٤-٣-٢-٥ إحسان عدنان أحمد دغمان

العمر:	٣٨ سنة
الجنسية:	فلسطيني
المنصب الحالي:	عضو مجلس إدارة والرئيس التنفيذي
تاريخ التعيين:	٢٠٢١/١٢/١٩م
المؤهل العلمي:	البكالوريوس في التكنولوجيا والعلوم التطبيقية، جامعة القدس المفتوحة، فلسطين، ٢٠٠٧م.
المناصب التنفيذية الحالية:	من ٢٠٢٠م وحتى الآن: الرئيس التنفيذي في شركة العرض المتقن، شركة مساهمة تعمل في مجال الحلول والخدمات لتكنولوجيا المعلومات.
المناصب التنفيذية السابقة:	<ul style="list-style-type: none">٢٠١٩م - ٢٠١٩م: الرئيس التنفيذي للعمليات في شركة العرض المتقن، شركة مساهمة تعمل في مجال الحلول والخدمات لتكنولوجيا المعلومات.٢٠١٢م - ٢٠١٩م: نائب الرئيس التنفيذي لإدارة الحسابات في شركة العرض المتقن، شركة مساهمة تعمل في مجال الحلول والخدمات لتكنولوجيا المعلومات.٢٠١١م - ٢٠١٣م: مدير مشاريع في شركة أنظمة الحاسب العربي السعودية، شركة ذات مسؤولية محدودة تعمل في مجال الحلول والخدمات لتكنولوجيا المعلومات.٢٠٠٨م - ٢٠١١م: مدير مشاريع وأخصائي تسويق في شركة إبسوس، شركة ذات مسؤولية محدودة تعمل في مجال التسويق.٢٠٠٥م - ٢٠٠٧م: مدير مشاريع ومنسق مبيعات في شركة الخليج للكمبيوتر والمعدات الإلكترونية، شركة ذات مسؤولية محدودة تعمل في مجال الخدمات التقنية.



0-3-2-0 فهد إبراهيم يعقوب الحسين

العمر:	٥٥ سنة
الجنسية:	سعودي
المنصب الحالي:	عضو مجلس إدارة مستقل
تاريخ التعيين:	٢٠٢١/١٢/١٩م
المؤهل العلمي:	<ul style="list-style-type: none"> • الماجستير في الهندسة الكهربائية، جامعة كاليفورنيا الحكومية، الولايات المتحدة الأمريكية، ١٩٩٨م. • البكالوريوس في الفيزياء، جامعة الملك فهد للبترول والمعادن، المملكة العربية السعودية، ١٩٨٨م
المناصب التنفيذية الحالية:	من ٢٠١٢م وحتى الآن: الرئيس التنفيذي للشركة السعودية للاستثمار التقني (تقنية)، شركة مساهمة تعمل في مجال حلول استثمار وتسويق الأبحاث.
العضويات الحالية الأخرى:	<ul style="list-style-type: none"> • من ٢٠١٧م وحتى الآن: نائب رئيس مجلس إدارة شركة المختبر الخليجي لفحص المعدات الكهربائية، شركة مساهمة تعمل في فحص المعدات الكهربائية. • من ٢٠١٧م وحتى الآن: عضو مجلس إدارة في شركة صحي، شركة مساهمة تعمل في مجال الاستثمار الطبي.
المناصب التنفيذية السابقة:	<ul style="list-style-type: none"> • ٢٠٠٨م - ٢٠١٢م: الرئيس التنفيذي للشركة الدولية لهندسة النظم (ISE)، شركة مساهمة تعمل في مجال الاتصالات وتقنية المعلومات. • ٢٠٠٢م - ٢٠٠٨م: الرئيس التنفيذي لشركة أول نت، شركة مساهمة تعمل في مجال الاتصالات وتقنية المعلومات.

0-3-2-0 سليمان عبدالرحمن محمد فطاني

العمر:	٣٩ سنة
الجنسية:	سعودي
المنصب الحالي:	عضو مجلس إدارة مستقل
تاريخ التعيين:	٢٠٢١/١٢/١٩م
المؤهل العلمي:	<ul style="list-style-type: none"> • الماجستير في إدارة الأعمال، جامعة أستون - المملكة المتحدة - ٢٠١٤م. • البكالوريوس في العلوم المالية، جامعة الأمير سلطان - المملكة العربية السعودية، ٢٠٠٧م.
المناصب التنفيذية الحالية:	من ٢٠٢٠م وحتى الآن: مدير إدارة الاستثمار في شركة سابق للاستثمار وتنمية المحتوى المحلي، شركة مساهمة تعمل في مجال الاستثمار في تطوير المشاريع الصناعية السعودية.
العضويات الحالية الأخرى:	<ul style="list-style-type: none"> • من ٢٠٢٢م وحتى الآن: عضو لجنة الاستثمار في صندوق نساند للاستثمار ٢ للملكية الخاصة، صندوق استثماري يعمل في مجال الاستثمار في الشركات المتوسطة والصغيرة. • من ٢٠٢١م وحتى الآن: عضو لجنة المراجعة الداخلية في شركة العرض المتنقن، شركة مساهمة تعمل في مجال الحلول والخدمات لتكنولوجيا المعلومات. • من ٢٠٢١م وحتى الآن: عضو مجلس مديريين في شركة النظائر، شركة ذات مسؤولية محدودة تعمل في مجال المصادر المشعة.
المناصب التنفيذية السابقة:	<ul style="list-style-type: none"> • ٢٠١٧م - ٢٠٢٠م: مساعد نائب الرئيس للمصرفية الاستثمارية في شركة جي آي بي كابيتال، شركة ذات مسؤولية محدودة تعمل في قطاع الخدمات المصرفية الاستثمارية. • ٢٠١٤م - ٢٠١٧م: مدير في المصرفية الاستثمارية في شركة جي آي بي كابيتال. • ٢٠١٢م - ٢٠١٤م: مساعد أعلى في شركة ديلويت للخدمات الاستشارية المالية المحدودة، شركة ذات مسؤولية محدودة تعمل في مجال الاستشارات المالية لغير الأوراق المالية. • ٢٠٠٧م - ٢٠١٢م: مساعد أعلى في شركة ديلويت لاستشارات تمويل الشركات، شركة محاصة تعمل في مجال استشارات تمويل الشركات. • ٢٠٠٦م - ٢٠٠٧م: محلل أعمال في شركة ديلويت للاستشارات الإدارية، شركة تابعة لشركة ديلويت اند توش وشركاهم، تعمل في مجال الاستشارات الإدارية.



٧-٣-٢-٥ أحمد عبدالعزيز عبدالله الجمعة

العمر:	٣٣ سنة
الجنسية:	سعودي
المنصب الحالي:	أمين سر المجلس
تاريخ التعيين:	٢٠٢٢/٠٢/٠١ م
المؤهل العلمي:	البكالوريوس في إدارة الأعمال، جامعة الإمام محمد بن سعود الإسلامية، المملكة العربية السعودية، ٢٠١١ م.
العضويات الحالية الأخرى:	من ٢٠٢٢ م وحتى الآن: أمين سر مجلس الإدارة لشركة حزام المعلومات، شركة مساهمة تعمل في مجال تقنية المعلومات.
المناصب التنفيذية السابقة:	<ul style="list-style-type: none"> ٢٠١٧ م - ٢٠٢١ م: مدير مكتب رئيس مجلس الإدارة وأمين سر المجلس ومسؤول علاقات المستثمرين في شركة أسمنت الجوف، شركة مساهمة مدرجة تعمل في مجال إنتاج الأسمنت. ٢٠١٢ م - ٢٠١٧ م: باحث مساعد الرواتب والبدايات في جامعة الإمام محمد بن سعود الإسلامية، جامعة حكومية تعمل في مجال التعليم العالي. ٢٠١١ م - ٢٠١٣ م: مساعد مسؤول مطالبات سيارات في شركة تكافل الراجحي للتأمين التعاوني، شركة مساهمة مدرجة تعمل في مجال التأمين.

٣-٥ لجان مجلس الإدارة

يعنى مجلس الإدارة بتشكيل اللجان لتحسين إدارة الشركة، حيث أن لكل لجنة ميثاق خاص به يحدد قواعد واضحة لأدوارها وصلاحياتها ومسؤولياتها. كما وتعد اللجان اجتماعات دورية لغرض القيام بواجباتها، ويجب إعداد محاضر لكافة اجتماعات كل لجنة (يقوم مجلس الإدارة بمراجعة تلك المحاضر واعتمادها).

فيما يلي ملخص عن هيكل ومسؤوليات والأعضاء الحاليين لكل لجنة دائمة:

١-٣-٥ لجنة الترشيحات والمكافآت

تتمثل المهمة الأساسية للجنة الترشيحات والمكافآت في تحديد الأفراد المؤهلين والمرشحين ليكونوا أعضاء بمجلس الإدارة، وكذلك مساعدة مجلس الإدارة في وضع نظام حوكمة سليم وبناء السياسات والإجراءات اللازمة لذلك. ويشمل نطاق عمل اللجنة القيام بكل الأعمال التي تمكنها من تحقيق مهامها، ومنها:

١. إعداد سياسة واضحة لمكافآت أعضاء مجلس الإدارة واللجان المنبثقة عن المجلس والإدارة العليا، ورفعها إلى مجلس الإدارة للنظر فيها تمهيداً لاعتمادها من الجمعية العامة، على أن يراعى في تلك السياسة اتباع معايير ترتبط بالأداء، والإفصاح عنها، والتحقق من تنفيذها، والقيام على أساس سنوي أو بناء على طلب المجلس لمراجعة هذه المكافآت ورفع التوصيات المناسبة للمجلس.
٢. توضيح العلاقة بين المكافآت الممنوحة وسياسة المكافآت المعمول بها، وبيان أي انحراف جوهري عن هذه السياسة.
٣. النظر في المكافآت الجماعية المختلفة بناءً على أداء الشركة وأداء الإدارات والأقسام المختلفة والتوصية بهذه المكافآت إلى مجلس الإدارة للمراجعة والموافقة عليها.
٤. متابعة الإفصاح عن المكافآت والتي تدرج في التقرير السنوي الصادر عن مجلس الإدارة.
٥. المراجعة الدورية لسياسة المكافآت، وتقييم مدى فعاليتها في تحقيق الأهداف المتوخاة فيها.
٦. التوصية لمجلس الإدارة بمكافآت أعضاء مجلس الإدارة واللجان المنبثقة عنه وكبار التنفيذيين بالشركة وفقاً للسياسة المعتمدة.
٧. إعداد التوصيات لمجلس الإدارة المتعلقة بتحديد معايير الأشخاص لشغل وظيفة الرئيس التنفيذي بالإضافة إلى توصيات شروط التعاقد وإعداد الوصف الوظيفي، والتوصية إلى المجلس بتسمية المرشحين لمنصب الرئيس التنفيذي والمدير المالي وكبار التنفيذيين.
٨. اقتراح سياسات ومعايير واضحة للعضوية في مجلس الإدارة والإدارة العليا.
٩. التوصية لمجلس الإدارة بترشيح أعضاء فيه وإعادة ترشيحهم وفقاً للسياسات والمعايير المعتمدة، وتضمن عدم ترشيح أي شخص سبقت إدانته بجريمة مخلة بالأمانة.
١٠. إعداد وصف للقدرات والمؤهلات المطلوبة لعضوية مجلس الإدارة وشغل وظائف الإدارة العليا.
١١. تحديد الوقت الذي يتعين على العضو تخصيصه لأعمال مجلس الإدارة.
١٢. المراجعة السنوية للاحتياجات اللازمة من المهارات أو الخبرات المناسبة لعضوية مجلس الإدارة ووظائف الإدارة العليا.



١٣. مراجعة هيكل مجلس الإدارة والإدارة العليا وتقديم التوصيات في شأن التغييرات التي يمكن إجراؤها .
١٤. التحقق بشكل سنوي من استقلال الأعضاء المستقلين، وعدم وجود أي تعارض مصالح إذا كان العضو يشغل عضوية مجلس إدارة شركة أخرى .
١٥. وضع وصف وظيفي للأعضاء التنفيذيين والأعضاء غير التنفيذيين والأعضاء المستقلين وكبار التنفيذيين .
١٦. وضع الإجراءات الخاصة في حال شغور مركز أحد أعضاء مجلس الإدارة أو كبار التنفيذيين .
١٧. تحديد جوانب الضعف والقوة في مجلس الإدارة، واقتراح الحلول لمعالجتها بما يتفق مع مصلحة الشركة .

وتتكون لجنة الترشيحات والمكافآت من ثلاثة (٣) أعضاء على الأقل يتم تعيينهم من قبل مجلس إدارة الشركة لمدة ثلاثة (٣) سنوات. وعلى مجلس الإدارة اتخاذ الإجراءات اللازمة لتمكين اللجنة من القيام بالمهام المناطة بها بما في ذلك إطلاع اللجنة، وبدون أي قيود، على كافة البيانات والمعلومات والتقارير والسجلات والمراسلات أو غير ذلك من الأمور التي ترى اللجنة أهمية الاطلاع عليها .

وقد تم تعيين الأعضاء التالية أسماؤهم في لجنة الترشيحات والمكافآت من قبل مجلس الإدارة بتاريخ ١٤٤٣/٠٧/٢٠هـ (الموافق ٢٠٢٢/٠٢/٢١م).

الجدول (٢٨): أعضاء لجنة الترشيحات والمكافآت

الاسم	المنصب
يوسف محمد منيع الخليوي	رئيس اللجنة
طارق عبد الله حسن النعيم	عضو
ناصر عبدالله محمد البسام	عضو

المصدر: الشركة

فيما يلي نبذة موجزة عن أعضاء لجنة الترشيحات والمكافآت:

٣-١-١ يوسف محمد منيع الخليوي

يرجى مراجعة القسم ٢-٢-٥ للحصول على تفاصيل أكثر فيما يتعلق بخبرات يوسف محمد منيع الخليوي ومؤهلاته ومناصبه الحالية والسابقة.

٣-١-٢ طارق عبد الله حسن النعيم

يرجى مراجعة القسم ٢-٢-٥ للحصول على تفاصيل أكثر فيما يتعلق بخبرات طارق عبد الله حسن النعيم ومؤهلاته ومناصبه الحالية والسابقة.

٣-١-٣ ناصر عبدالله محمد البسام

يرجى مراجعة القسم ٢-٢-٥ للحصول على تفاصيل أكثر فيما يتعلق بخبرات ناصر عبدالله محمد البسام ومؤهلاته ومناصبه الحالية والسابقة.

٢-٣-٥ لجنة المراجعة

إن وجود نظام رقابة داخلية فعال هو أحد المسؤوليات المناطة بمجلس الإدارة، وتتمثل المهمة الأساسية للجنة المراجعة في التحقق من كفاية نظام الرقابة الداخلية وتنفيذه بفاعلية، وتقديم أي توصيات لمجلس الإدارة من شأنها تفعيل النظام وتطويره بما يحقق أغراض الشركة ويحمي مصالح المساهمين والمستثمرين بكفاءة عالية وتكلفة معقولة. وتكون اللجنة مسؤولة أيضا عن مراجعة سياسات إدارة المخاطر والتقارير السنوي للمخاطر وخطط الحد من تأثير تلك المخاطر قبل العرض على مجلس الإدارة، كما تكون اللجنة مسؤولة عن تأكيد الالتزام بقواعد وممارسات حوكمة الشركة الصادرة عن هيئة السوق المالية ودليل وسياسة الحوكمة الخاص بالشركة.

تختص لجنة المراجعة بالمراقبة على أعمال الشركة والتحقق من سلامة ونزاهة التقارير والقوائم المالية وأنظمة الرقابة الداخلية فيها وتشمل مهام اللجنة بصفة خاصة ما يلي:

١. الرقابة والإشراف على أداء وأنشطة المراجع الداخلي وإدارة التدقيق الداخلي للشركة من أجل ضمان فاعليتها في تنفيذ الأنشطة والمهام المحددة من قبل مجلس الإدارة.
٢. دراسة نظام الرقابة الداخلية والمالية وإدارة المخاطر وإعداد التقرير الكتابي حول هذا النظام والتوصيات المتعلقة بها ورأيها في مدى كفاية هذه النظم وما أدته من أعمال تدخل في نطاق اختصاصها، على أن يرفع للجمعية العامة إذا اقتضى نظاماً.



٣. دراسة تقارير التدقيق الداخلية، ومراعاة تنفيذ الإجراءات الصحيحة فيما يتعلق بالتعليقات المنصوص عليها بالتقارير.
 ٤. مراجعة تقارير الجهات الرقابية والتحقق من اتخاذ الشركة الإجراءات اللازمة بشأنها.
 ٥. التحقق من التزام الشركة بالأنظمة واللوائح والسياسات والتعليمات ذات العلاقة، وأيضاً مراجعة فعالية الأنظمة المعتمدة في الشركة فيما يتعلق بالسلوك الأخلاقي.
 ٦. مراجعة العقود والتعاملات المقترح أن تجريها الشركة مع الأطراف ذوي العلاقة، وتقديم ما تراه بشأنها إلى مجلس الإدارة.
 ٧. الرفع إلى مجلس الإدارة بما تراه من مسائل ترى ضرورة اتخاذ إجراء بشأنها، وإبداء توصياتها بالخطوات التي يلتزم اتخاذها.
 ٨. مراقبة العمليات المتعلقة بمخاطر الإدارة.
 ٩. مراجعة ملائمة نظام الرقابة الداخلية للشركة، ومن بينها أجهزة الرقابة الخاصة بنظام المعلومات الحاسوبية والأمن.
 ١٠. تقديم التوصيات لمجلس الإدارة فيما يتعلق باختيار مراجع الحسابات أو إنهاء التعاقد معه وأتباعه. التأكد من استقلالية مراجع الحسابات قبل إجراء أية توصية مع الأخذ في الاعتبار للقواعد والمعايير ذات الصلة.
 ١١. الإشراف على أنشطة مراجع الحسابات والموافقة على أي نشاط خارج نطاق عمله يكلف به أثناء تنفيذ المهام الخاصة به.
 ١٢. مراجعة خطة مراجعة الحسابات مع مراجع الحسابات والتحقق من عدم تقديمه أعمالاً فنية أو إدارية تخرج عن نطاق أعمال المراجعة وإبداء أي ملاحظات حيال ذلك.
 ١٣. دراسة تقارير مراجع الحسابات وملاحظاته على القوائم المالية ومتابعة
 ١٤. الإجراءات التي اتخذت بشأنها.
 ١٥. الإجابة على استفسارات مراجع الحسابات.
 ١٦. مراجعة التقارير المالية الفصلية والقوائم المالية السنوية وإعلاناتها المتعلقة بأدائها المالي قبل تقديمها لمجلس الإدارة لضمان نزاهتها وعدالتها، وإبداء الرأي والتوصيات بشأنها.
 ١٧. دراسة السياسات المحاسبية المعمول بها وتقديم الاستشارة لمجلس الإدارة إزاء أي توصية تتعلق بها.
 ١٨. إبداء الرأي الفني - بناء على طلب مجلس الإدارة- فيما إذا كان تقرير مجلس الإدارة والقوائم المالية للشركة عادلة ومتوازنة ومفهومة وتتضمن المعلومات التي تتيح للمساهمين والمستثمرين تقييم المركز المالي للشركة وأدائها.
 ١٩. دراسة أية مسائل مهمة أو غير مألوفة تتضمنها التقارير المالية والحسابات، والبحث بدقة في أية مسائل يثيرها المدير المالي للشركة أو مسؤول الالتزام أو مراجع الحسابات.
 ٢٠. التحقق من التقديرات المحاسبية في المسائل الجوهرية الواردة في التقرير المالي.
- وتتكون لجنة المراجعة من ثلاثة (٣) أعضاء يتم تعيينهم من قبل الجمعية العامة العادية لمدة ثلاثة (٣) سنوات، على أن يكون بينهم عضو واحد (١) مستقل على الأقل (يجب على رئيس اللجنة أن يكون عضو مستقل) وألا تضم أيًا من أعضاء مجلس الإدارة التنفيذيين أو أي من كبار التنفيذيين بالشركة، وأن يكون من بينهم عضو مختص بالشؤون المالية والمحاسبية.
- وعلى مجلس الإدارة اتخاذ الإجراءات اللازمة لتمكين اللجنة من القيام بالمهام المناطة بها بما في ذلك إطلاع اللجنة، وبدون أي قيود، على كافة البيانات والمعلومات والتقارير والسجلات والمراسلات أو غير ذلك من الأمور التي ترى اللجنة أهمية الاطلاع عليها.
- وقد تم تعيين الأعضاء التالية أسماؤهم في لجنة المراجعة في الجمعية العامة العادية المنعقد بتاريخ ١٤٤٣/٠٨/٢٤هـ (الموافق ٢٧/٠٣/٢٠٢٢م).

الجدول (٢٩): أعضاء لجنة المراجعة

الرقم	الاسم	المنصب
١	سليمان عبدالرحمن محمد فطاني	رئيس اللجنة
٢	طارق عبد الله حسن النعيم	عضو
٣	فهد إبراهيم يعقوب الحسين	عضو

المصدر: الشركة



فيما يلي نبذة موجزة عن أعضاء لجنة المراجعة:

١-٢-٣-٥ سليمان عبدالرحمن محمد فطاني

يرجى مراجعة القسم ٥-٢-٣ للحصول على تفاصيل أكثر فيما يتعلق بخبرات سليمان عبدالرحمن محمد فطاني ومؤهلاته ومناصبه الحالية والسابقة.

٢-٢-٣-٥ طارق عبد الله حسن النعيم

يرجى مراجعة القسم ٥-٢-٢ للحصول على تفاصيل أكثر فيما يتعلق بخبرات طارق عبد الله حسن النعيم ومؤهلاته ومناصبه الحالية والسابقة.

٣-٢-٣-٥ فهد إبراهيم يعقوب الحسين

يرجى مراجعة القسم ٥-٢-٣ للحصول على تفاصيل أكثر فيما يتعلق بخبرات فهد إبراهيم يعقوب الحسين ومؤهلاته ومناصبه الحالية والسابقة.

٤-٥ الإدارة العليا

١-٤-٥ لمحة عامة على الإدارة العليا

تتألف الإدارة العليا للشركة من فريق يتمتع بالخبرات والمهارات اللازمة لإدارة الشركة بإشراف مجلس الإدارة، ويقوم الرئيس التنفيذي بتسيير الأعمال اليومية للشركة وفقاً للتوجيهات والسياسات التي يحددها مجلس الإدارة لضمان تحقيق الشركة لأهدافها المحددة من قبل مجلس الإدارة.

يتألف فريق الإدارة العليا للشركة حالياً من ستة (٦) موظفين كما هو موضح بالجدول التالي:

الجدول (٣٠): تفاصيل الإدارة العليا

نسب الملكية غير المباشرة	عدد الأسهم المملوكة		العمر	الجنسية	تاريخ التعيين في الوظيفة الحالية	المنصب	الاسم
	قبل الطرح	بعد الطرح					
-	-	-	٣٨	فلسطيني	٢٠٢٠/٠١/٠١م	الرئيس التنفيذي	إحسان عدنان أحمد دغمان
-	-	-	٤٤	فلسطيني	٢٠٢١/٠٢/٠١م	المدير المالي	ماهر توفيق فوزي بوادي
-	-	-	٣٧	سورية (أم مواطن)	٢٠٢١/٠٢/٠١م	نائب الرئيس التنفيذي للخدمات المشتركة	زينب محمد محمود نقرش
-	-	-	٤٢	اردني	٢٠٢٠/٠١/٠١م	نائب الرئيس التنفيذي لحسابات العملاء	محمد سميح محمد أبو شيخه
-	-	-	٤٨	اردني	٢٠١٩/٠٨/٠١م	نائب الرئيس التنفيذي لإدارة المشاريع	محمد عبدالله محمد عيده
-	-	-	٣٨	اردني	٢٠١٨/١٢/٠١م	نائب الرئيس التنفيذي لإدارة التقنية والتحول الرقمي	حسام احمد عوده دويري
-	-	-	٣٨	سعودي	٢٠٢٢/٠٤/٠٣م	مدير إدارة التزام	محمد قاسم محمد الحسين
-	-	-	٣٢	سعودي	٢٠٢٢/٠٤/٠١م	مدير الإدارة القانونية	أنس عبدالملك عبدالله آل الشيخ

المصدر: الشركة



٢-٤-٥ السير الذاتية لكبار التنفيذيين

نورد أدناه نظرةً عامةً على الخبرات، والمؤهلات، والمناصب الحالية والسابقة لكل عضوٍ في الإدارة العليا:

١-٢-٤-٥ إحسان عدنان أحمد دغمان

يرجى مراجعة القسم ٥-٢-٤ للحصول على تفاصيل أكثر فيما يتعلق بخبرات إحسان عدنان أحمد دغمان ومؤهلاته ومناصبه الحالية والسابقة.

٢-٢-٤-٥ ماهر توفيق فوزي بوادي

العمر:	٤٤ سنة
الجنسية:	فلسطيني
المنصب الحالي:	المدير المالي
تاريخ التعيين:	٢٠٢١/٠٢/٠١ م
المؤهل العلمي:	البكالوريوس في إدارة الأعمال والمحاسبة، جامعة بيرزيت، فلسطين، ٢٠٠١ م.
المناصب التنفيذية السابقة:	<ul style="list-style-type: none"> ٢٠١٩م - ٢٠٢١م: المدير المالي في الشركة. ٢٠٠٨م - ٢٠١٨م: مدير الإدارة المالية والمحاسبة في شركة دريك أند سكل إنترناشيونال، شركة ذات مسؤولية محدودة تعمل في مجال المقاولات الكهربائية. ٢٠٠٥م - ٢٠٠٨م: محاسب مالي في شركة المناهل، شركة ذات مسؤولية محدودة تعمل في مجال التعليم والثقافة والترفيه. ٢٠٠٤م - ٢٠٠٥م: أخصائي تخطيط موارد في مجموعة نتسوفت، شركة ذات مسؤولية محدودة تعمل في مجال البرمجيات. ٢٠٠٢م - ٢٠٠٤م: محاسب في الشركة الوطنية للتمويل، شركة ذات مسؤولية محدودة تعمل في مجال التمويل. ٢٠٠١م - ٢٠٠٢م: محاسب في مؤسسة مشارف نجد، مؤسسة تعمل في مجال الهندسة الميكانيكية والإلكترونية.

٣-٢-٤-٥ زينب محمد محمود نقرش

العمر:	٣٧ سنة
الجنسية:	سورية (أم مواطن)
المنصب الحالي:	نائب الرئيس التنفيذي للخدمات المشتركة
تاريخ التعيين:	٢٠٢١/٠٢/٠١ م
المؤهل العلمي:	<ul style="list-style-type: none"> الماجستير في إدارة الموارد البشرية، الكلية التدريبية لكايمبردج، المملكة المتحدة، ٢٠٢٠ م. البكالوريوس الاقتصاد والعلوم الإدارية، جامعة الإمام محمد بن سعود الإسلامية، المملكة العربية السعودية، ٢٠١٢ م.
المناصب التنفيذية السابقة:	<ul style="list-style-type: none"> ٢٠١٦م - ٢٠١٩م: مديرة العمليات في الشركة. ٢٠١٤م - ٢٠١٦م: مديرة الموارد البشرية في الشركة. ٢٠١١م - ٢٠١٣م: مساعدة المدير في شركة دكسا، شركة ذات مسؤولية محدودة تعمل في مجال البرمجيات.

٤-٢-٤-٥ محمد سميح محمد أبو شيخة

العمر:	٤٢ سنة
الجنسية:	اردني
المنصب الحالي:	نائب الرئيس التنفيذي لحسابات العملاء
تاريخ التعيين:	٢٠٢٠/٠١/٠١ م
المؤهل العلمي:	البكالوريوس في علوم الحاسب، جامعة عمان الأهلية، المملكة الأردنية الهاشمية، ٢٠٠١ م.
المناصب التنفيذية السابقة:	<ul style="list-style-type: none"> ٢٠١٦م - ٢٠١٩م: مدير المبيعات في الشركة العرض المتمن. ٢٠٠٩م - ٢٠١٦م: مدير المبيعات في شركة دوائر لتقنية المعلومات، شركة سعودية ذات مسؤولية محدودة تعمل في مجال تقنية المعلومات وحلول البرمجيات.



0-2-ع-0 محمد عبدالله محمد عيده

العمر:	٤٨ سنة
الجنسية:	اردني
المنصب الحالي:	نائب الرئيس التنفيذي لإدارة المشاريع
تاريخ التعيين:	٢٠١٩/٠٨/٠١م
المؤهل العلمي:	<ul style="list-style-type: none">الماجستير في إدارة الأعمال، الجامعة الأمريكية في لندن، المملكة المتحدة، ٢٠٠٦م.البكالوريوس في علوم الحاسب، جامعة الإسراء الأهلية، المملكة الأردنية الهاشمية، ١٩٩٧م.
المناصب التنفيذية السابقة:	<ul style="list-style-type: none">٢٠١٤م - ٢٠١٩م: مدير مشاريع في شركة تحكم التقنية المحدودة، شركة ذات مسؤولية محدودة تعمل في مجال الأمن السيبراني.٢٠١٢م - ٢٠١٤م: مدير مشاريع في الشركة الوطنية لنظم المعلومات، شركة ذات مسؤولية محدودة تعمل في مجال تقنية المعلومات.٢٠٠٩م - ٢٠١٣م: مدير مشاريع شركة أنظمة الحاسب العربي السعودية، شركة ذات مسؤولية محدودة تعمل في مجال تقنية المعلومات.٢٠٠٩م - ٢٠٠٠م: مدرب تقني شركة نيو هورايزنز، شركة ذات مسؤولية محدودة تعمل في مجال التدريب.

0-2-ع-0 حسام احمد عوده دويري

العمر:	٢٨ سنة
الجنسية:	اردني
المنصب الحالي:	نائب الرئيس التنفيذي لإدارة التقنية والتحول الرقمي
تاريخ التعيين:	٢٠١٨/١٢/٠١م
المؤهل العلمي:	البكالوريوس في نظم المعلومات، جامعة اليرموك، المملكة الأردنية الهاشمية، ٢٠٠٦م
المناصب التنفيذية السابقة:	<ul style="list-style-type: none">٢٠١٤م - ٢٠١٥م: مدير قسم المنتجات في شركة العرض المتقن.٢٠١٢م - ٢٠١٤م: مدير قسم دعم التطبيقات في شركة العرض المتقن.٢٠١٠م - ٢٠١٢م: مطور برامج أول في شركة العرض المتقن.٢٠٠٧م - ٢٠١٠م: مطور برامج في شركة العرض المتقن.٢٠٠٦م - ٢٠٠٧م: مطور برامج في شركة فريسوفت، شركة ذات مسؤولية محدودة تأسست في الأردن تعمل في مجال تقنية المعلومات.

0-2-ع-0 محمد قاسم محمد الحسين

العمر:	٢٨ سنة
الجنسية:	سعودي
المنصب الحالي:	مدير إدارة التزام
تاريخ التعيين:	٢٠٢٢/٠٤/٠٣م
المؤهل العلمي:	<ul style="list-style-type: none">البكالوريوس في اللغة الإنجليزية، جامعة الملك فيصل، المملكة، ٢٠٢٠م.الدبلوم في تقنية المعلومات، جامعة كامبردج، المملكة المتحدة، ٢٠١١م.
المناصب التنفيذية السابقة:	<ul style="list-style-type: none">٢٠٢١م - ٢٠٢٢م: مدير إدارة الالتزام في شركة السعودية لتمويل المساكن، شركة مساهمة مدرجة تعمل في مجال التمويل السكني.٢٠٢٠م - ٢٠٢٠م: مدير إدارة الالتزام ومكافحة غسيل الأموال في شركة مدفوعات بيان المحدودة، شركة ذات مسؤولية محدودة تعمل في مجال تقنية المدفوعات.٢٠١٧م - ٢٠٢٠م: مدير إدارة الالتزام ومكافحة غسيل الأموال في شركة الأمل للتمويل، شركة مساهمة تعمل في مجال التمويل.٢٠١١م - ٢٠١٧م: محقق تحليلي لمكافحة غسيل الأموال وتمويل الإرهاب في البنك العربي الوطني، شركة مساهمة مدرجة تعمل في المجال المصرفي.٢٠١٠م - ٢٠١٠م: مساعد تنفيذي في بنك دويتشه، شركة مساهمة مدرجة تعمل في المجال المصرفي.٢٠٠٤م - ٢٠١٠م: مدقق نهائي في مجموعة سامبا المالية، شركة مساهمة مدرجة تعمل في المجال المصرفي.



٨-٢-٤-٥ أنس عبد الملك عبدالله آل الشيخ

العمر:	٣٢ سنة
الجنسية:	سعودي
المنصب الحالي:	مدير الإدارة القانونية
تاريخ التعيين:	٢٠٢٢/٠٤/٠١ م
المؤهل العلمي:	البكالوريوس في الشريعة، جامعة الإمام محمد بن سعود الإسلامية، المملكة، ٢٠١١ م.
المناصب التنفيذية السابقة:	<ul style="list-style-type: none"> ٢٠٢٠ م - ٢٠٢٢ م: شريك مؤسس في شركة آل الشيخ والعيون للمحاماة، شركة مهنية تعمل في مجال المحاماة. ٢٠١٩ م - ٢٠٢٠ م: شريك مؤسس في شركة المبارك وآل الشيخ والعيون للمحاماة، شركة مهنية تعمل في مجال المحاماة. ٢٠١٨ م - ٢٠١٩ م: محامي مرخص ومستشار قانوني في مكتب سلطان بن زاحم للمحاماة والاستشارات، مؤسسة مهنية تعمل في مجال المحاماة. ٢٠١٤ م - ٢٠١٧ م: محام متدرب في مكتب سلطان بن زاحم للمحاماة والاستشارات.

٣-٤-٥ عقود العمل مع كبار التنفيذيين

أبرمت الشركة عقود عمل مع كافة أعضاء الإدارة العليا في الشركة وتتضمن هذه العقود على رواتبهم ومكافآتهم وفقاً لمؤهلاتهم وخبراتهم. وتتضمن هذه العقود عدد من المزايا مثل منح بدل شهري للنقل أو بدل سكن أو كلاهما. وهذه العقود قابلة للتجديد وخاضعة لنظام العمل السعودي.

تولى إحسان عدنان أحمد دغمان منصب الرئيس التنفيذي للشركة في ٢٠١٩/٠١/٠١ م، وقد تم إبرام عقد عمل بينه وبين الشركة. من مسؤوليات الرئيس التنفيذي تطوير ومتابعة الأداء المالي والتشغيلي للشركة بشكل عام، وتطوير وتنفيذ استراتيجية الشركة، وتنفيذ خطط الأعمال السنوية للشركة المعتمدة من مجلس الإدارة، ويمارس الرئيس التنفيذي مهامه تحت الإشراف المباشر لمجلس الإدارة.

يتولى ماهر توفيق فوزي بوادي منصب المدير المالي للشركة. وقد تم إبرام عقد عمل بينه وبين الشركة. من مسؤوليات المدير المالي مساعدة الإدارة العليا في بلورة الأهداف، ورسم الخطة الاستراتيجية والسياسات العامة، وتقديم الاقتراحات الخاصة بتطوير التنظيم المالي والهيكل للشركة، وإعداد مشروع الموازنة السنوية للشركة.

وفيما يلي ملخص عن عقود العمل المبرمة مع أعضاء الإدارة العليا للشركة:

الجدول (٣١): ملخص عقود العمل المبرمة مع أعضاء الإدارة العليا للشركة

الرقم المتسلسل	الاسم	المنصب	تاريخ التعيين	تاريخ إبرام العقد	تاريخ انتهاء العقد
١	إحسان عدنان أحمد دغمان	الرئيس التنفيذي	٢٠٢٠/٠١/٠١ م	٢٠١٣/٠٤/٠١ م	سنة واحدة، يجدد تلقائياً
٢	ماهر توفيق فوزي بوادي	المدير المالي	٢٠٢١/٠٢/٠١ م	٢٠١٩/٠٦/٠٩ م	سنة واحدة، يجدد تلقائياً
٣	زينب محمد محمود نقرش	نائب الرئيس التنفيذي للخدمات المشتركة	٢٠٢١/٠٢/٠١ م	٢٠١٥/٠٣/٠١ م	سنة واحدة، يجدد تلقائياً
٤	محمد سميح محمد أبو شيخه	نائب الرئيس التنفيذي لحسابات العملاء	٢٠٢٠/٠١/٠١ م	٢٠١٦/٠٩/١٥ م	سنة واحدة، يجدد تلقائياً
٥	محمد عبدالله محمد عيده	نائب الرئيس التنفيذي لإدارة المشاريع	٢٠١٩/٠٨/٠١ م	٢٠١٩/٠٨/٠١ م	سنة واحدة، يجدد تلقائياً
٦	حسام احمد عوده دويري	نائب الرئيس التنفيذي لإدارة التقنية والتحول الرقمي	٢٠١٨/١٢/٠١ م	٢٠١٧/٠٣/٠١ م	سنة واحدة، يجدد تلقائياً
٧	محمد قاسم محمد الحسين	مدير إدارة التزام	٢٠٢٢/٠٤/٠١ م	٢٠٢٢/٠٤/٠٣ م	سنة واحدة، يجدد تلقائياً
٩	أنس عبد الملك عبدالله آل الشيخ	مدير الإدارة القانونية	٢٠٢٢/٠٤/٠١ م	٢٠٢٢/٠٤/٠٣ م	سنة واحدة، يجدد تلقائياً

المصدر: الشركة

0-0 مكافآت أعضاء مجلس الإدارة وكبار التنفيذيين

يتم تحديد مكافآت أعضاء مجلس الإدارة وفقاً للنظام الأساسي للشركة، والقرارات والتعليمات الرسمية الصادرة عن وزارة التجارة في هذا السياق، وفي إطار الأحكام المنصوص عليها في نظام الشركات، وأي قوانين تكميلية أخرى ذات صلة. ويتم تحديد بدلات حضور الجلسات وبدلات الانتقال من جانب مجلس الإدارة وفقاً للقوانين والقرارات والتوجيهات المعمول بها في المملكة كما حدتها الجهات المختصة.

تجدر الإشارة إلى أنه وفقاً للنظام الأساسي للشركة لا يتمتع أعضاء مجلس الإدارة، ولا كبار التنفيذيين، بسلطة التصويت على مكافآتهم أو تعويضاتهم. ويتم تحديد أتعاب كبار التنفيذيين بموجب عقود العمل المبرمة معهم وفقاً لسياسة المكافآت المعتمدة من قبل الشركة.

كما وأن أعضاء مجلس الإدارة، وكبار التنفيذيين لا يتمتعون بأية سلطة للاقتراض من الشركة، أو التصويت على عقد أو ترتيب تكون لهم مصلحة فيه.

ولم يتم صرف أية مزايا عينية لأعضاء مجلس الإدارة وكبار التنفيذيين. ويوضح الجدول التالي مكافآت أعضاء مجلس الإدارة وكبار التنفيذيين (ومن بينهم الرئيس التنفيذي والمدير المالي) للسنوات المالية المنتهية في ٣١ ديسمبر ٢٠١٩م و٢٠٢٠م و٢٠٢١م وفترة الثلاثة أشهر المنتهية بتاريخ ٣١ مارس ٢٠٢٢م.

الجدول (٣٢): مكافآت أعضاء مجلس الإدارة وكبار التنفيذيين

بالريال السعودي	٢٠١٩م	٢٠٢٠م	٢٠٢١م	فترة الثلاثة أشهر المنتهية بتاريخ ٣١ مارس ٢٠٢٢م
أعضاء مجلس الإدارة	لا ينطبق	لا ينطبق	لا ينطبق	لا ينطبق
أعضاء مجلس المديرين*	١,٠٨٠,٠٠٠	١,٠٨٠,٠٠٠	٢,٥٨٠,٨٣٥	لا ينطبق
لجنة المراجعة	لا ينطبق	لا ينطبق	لا ينطبق	لا ينطبق
لجنة الترشيحات والمكافآت	لا ينطبق	لا ينطبق	لا ينطبق	لا ينطبق
كبار التنفيذيين (خمس موظفين)	٥,٠٤٤,٤٨٥,٧١	٦,٥٢٧,٢٧٧,٣٥	٤,٥٨٤,١٧٤,٣١	٨٨٠,٦٢٥,٠٠

المصدر: الشركة

* وهم ناصر عبدالله محمد البسام وصالح إبراهيم حمد المزروع.

1-0 حوكمة الشركة

1-1 نظرة عامة

وتتمثل المصادر الرئيسية لحوكمة الشركة في لائحة حوكمة الشركات الصادرة عن هيئة السوق المالية وأحكام معينة من نظام الشركات وأفضل ممارسات حوكمة الشركات في المملكة.

ينظم إطار عمل حوكمة الشركات مختلف العلاقات بين مجلس الإدارة والمديرين التنفيذيين والمساهمين وأصحاب المصلحة الآخرين من خلال وضع قواعد وإجراءات لتسهيل عمليات اتخاذ القرار بهدف حماية حقوق المساهمين وأصحاب المصلحة الآخرين وتعزيز قيم المصداقية والإنصاف والقدرة التنافسية والشفافية في سلوك الشركة في سياق السوق المالية وبيئة الأعمال.

إن هذه اللائحة تقتضي الإفصاح الواضح والشفاف وتضمن بالتالي أن يعمل مجلس الإدارة بما يحقق أفضل مصالح المساهمين ويقدم صورة واضحة وعادلة عن الوضع المالي للشركة ونتائج عملياتها.

وتهدف سياسة الشركة إلى تبني معايير عالية لحوكمة الشركات، وستطبق لائحة حوكمة الشركات على الشركة اعتباراً من تاريخ الإدراج. وعلى أي حال، فإن الشركة تتقيد في الوقت الراهن بأغلبية أحكام لائحة حوكمة الشركات، وسوف تتقيد بشكل كامل بلائحة حوكمة الشركات اعتباراً من تاريخ الإدراج. وترى الشركة أن حرصها على التقيد بتلك اللائحة يشكل عاملاً هاماً في استمرار نجاحها.

1-2 المتطلبات الرئيسية لحوكمة الشركة

إن المتطلبات الرئيسية للحوكمة والتي تتقيد، وسوف تتقيد، بها الشركة مبيّنة في لائحة حوكمة الشركات، ويغطي ذلك المجالات الواسعة التالية:

- الحقوق العامة للمساهمين (المواد من ٤ إلى ٩).
- الحقوق المتعلقة باجتماعات الجمعية العامة (المواد من ١٠ إلى ١٥).
- مجلس الإدارة: تكوين المجلس ومسؤولياته وصلاحياته وإجراءاته والتدريب (المواد من ١٦ إلى ٤١).
- حالات تعارض المصالح (المواد من ٤٢ إلى ٤٩).
- لجان الشركة (المواد من ٥٠ إلى ٧٢).



٣-٦-٥ نظام الحوكمة الخاص بالشركة واللوائح الداخلية

كجزء من تحضيرات الشركة للطرح، وافق مجلس إدارة الشركة بتاريخ ٢٠/٧/١٤٤٣هـ (الموافق ٢١/٢/٢٠٢٢م) وتاريخ ١٠/٩/١٤٤٣هـ (الموافق ١٢/٤/٢٠٢٢م) على نظام الحوكمة الخاص بالشركة واللوائح الداخلية، على التوالي.

يتألف نظام الحوكمة الخاص بالشركة من اللوائح والمواثيق التالية:

- أ. لائحة لجنة المراجعة.
- ب. لائحة لجنة المكافآت والترشيدات.
- ج. سياسة تعارض المصالح والتعاملات مع الأطراف ذوي العلاقة.
- د. سياسة مكافآت مجلس الإدارة ولجانه.
- هـ. سياسة ومعايير عضوية مجلس الإدارة.
- و. قواعد السلوك المهني.
- ز. لائحة تفويض الصلاحيات.
- ح. لائحة عمل مجلس الإدارة.
- ط. لائحة نظام الرقابة الداخلية.
- ي. سياسة الإفصاح والشفافية.
- ك. سياسة الإبلاغ عن المخالفات.
- ل. سياسة إدارة المخاطر.
- م. سياسة توزيع الأرباح.
- ن. إجراءات تنظيم العلاقة مع أصحاب المصالح.
- س. السياسة الاجتماعية.

٤-٦-٥ الامتثال بأحكام لائحة حوكمة الشركات

يقر أعضاء مجلس الإدارة بأن الشركة في الوقت الراهن ملتزمة بأغلبية أحكام لائحة حوكمة الشركات، وسوف تلتزم بشكل كامل بأحكام لائحة حوكمة الشركات اعتباراً من تاريخ الإدراج.

وتحديداً، فإن أغلبية أعضاء مجلس إدارة الشركة، والذي يتكون حالياً من ستة (٦) أعضاء، هم أعضاء غير تنفيذيين، ويوجد بالمجلس أربعة (٤) أعضاء مستقلين. وإضافةً إلى ذلك، فقد تبنى المساهمين طريقة تصويت تراكمي فيما يتعلق بتعيين أعضاء مجلس الإدارة في اجتماع الجمعية التحولية، والذي عُقد بتاريخ ١٥/٥/١٤٤٣هـ (الموافق ١٩/١٢/٢٠٢١م). وهذه الطريقة من التصويت تتيح لكل مساهم حقوق تصويت تعادل عدد الأسهم التي يملكها. ويحق لكل مساهم استخدام جميع حقوقه التصويتية لمرشح واحد أو أن يقسم حقوقه التصويتية فيما بين مرشحيه المختارين دون أية ازدواجية في الأصوات، وهذه الطريقة تزيد من فرص مساهمي الأقلية الذين يعينون ممثلهم في المجلس من خلال ممارسة حقوق التصويت التراكمية المتاحة لهم لصالح مرشح واحد.

وبما يتفق مع أحكام لائحة حوكمة الشركات، فقد قامت الجمعية العامة غير العادية للشركة بتكوين لجنة المراجعة، وهي تتألف من (٣) أعضاء مستقلين، وذلك بتاريخ ٢٤/٨/١٤٤٣هـ (الموافق ٢٧/٣/٢٠٢٢م)، وقام مجلس الإدارة بتكوين لجنة المكافآت والترشيدات بتاريخ ٢٠/٧/١٤٤٣هـ (الموافق ٢١/٢/٢٠٢٢م). وقامت الشركة كذلك بإعداد لوائح لجانها حيث تم اعتمادها من المجلس في جلسته المنعقدة بتاريخ ٢٠/٧/١٤٤٣هـ (الموافق ٢١/٢/٢٠٢٢م)، وأوصى المجلس باعتماد تلك اللوائح من الجمعية العامة للشركة. وقامت الجمعية العامة غير العادية للشركة باعتماد لوائح لجنة المراجعة ولجنة المكافآت والترشيدات في جلستها المنعقدة بتاريخ ٢٤/٨/١٤٤٣هـ (الموافق ٢٧/٣/٢٠٢٢م).

وفضلاً عن ذلك، فقد أعدت الشركة إجراءات للتقيّد بأحكام تتناول تعارض المصالح والمصالح المتنافسة (المواد ٧١ و٧٢ و٧٣ من نظام الشركات والمادتان ٤٤ و٤٦ من لائحة حوكمة الشركات). وحصلت الشركة على موافقة الجمعية العامة على التعاملات مع أطراف ذات علاقة كما ورد في القسم ١٢-٨ «التعاملات مع الأطراف ذات العلاقة».

وطبقاً لأحكام لائحة حوكمة الشركات، يحظر على كل عضو بمجلس الإدارة التصويت على أي قرار يتخذه المجلس أو تتخذه الجمعية العامة بخصوص معاملات وعقود يجري توقيعها لحساب الشركة، وذلك إذا كانت لذلك العضو مصلحة مباشرة أو غير مباشرة في تلك التعاملات أو العقود (المادة ٤٤ (ب) (١)). وينص نظام الشركات على متطلبات مماثلة تقيد بأنه لا يجوز لأي عضوٍ بالمجلس، دون ترخيص من الجمعية العامة العادية، أن تكون له أية مصلحة مباشرة أو غير مباشرة في أية صفقات أو عقود يجري تنظيمها لحساب الشركة. وإن عضو المجلس ملزمٌ أيضاً بإبلاغ مجلس الإدارة بأية مصلحة شخصية قد تكون له في تلك التعاملات أو العقود، ولا يجوز له المشاركة في التصويت على

القرارات المعتمزمتبنيها في هذا الخصوص من جانب مجلس الإدارة أو جمعيات المساهمين. ويجب على رئيس مجلس الإدارة إبلاغ الجمعية العامة بأية معاملات وعقود تكون فيها أية مصلحة شخصية مباشرة أو غير مباشرة لأي عضو بالمجلس، وعليه أن يلحق بذلك تقريراً خاصاً من مراجع الحسابات الخارجي للشركة (المادة ٧١).

وتنص لائحة حوكمة الشركات أيضاً على أنه إذا رغب أحد أعضاء مجلس الإدارة في الانخراط في أعمال قد تنافس الشركة أو أياً من أنشطتها، فإنه يجب عليه أن يخطر مجلس الإدارة بالمشاريع التي قد تشكل أعماله منافسة لها، وعليه أن يمتنع عن التصويت على القرارات ذات الصلة في اجتماعات مجلس الإدارة والجمعية العامة، وعلى رئيس المجلس إبلاغ الجمعية العامة العادية بالأعمال المنافسة التي يعتمزم عضو المجلس الانخراط فيها، ويجب الحصول على ترخيص من الجمعية العامة للشركة قبل دخول عضو المجلس في النشاط المنافس. وينطوي نظام الشركات على اشتراطاتٍ مماثلة (المادة ٧٢).

تلتزم الشركة بمطالبات الحوكمة الإلزامية المطبقة على الشركات المساهمة باستثناء بعض الأحكام الخاصة بالشركات المدرجة والتي لا تلتزم بها الشركة حالياً نظراً لكون أسهم الشركة غير مدرجة بعد في السوق المالية وهي التالية:

- أ. الفقرة (أ) من المادة الثامنة والمتعلقة بالإعلان في الموقع الإلكتروني للسوق المالية عن معلومات المرشحين لعضوية مجلس الإدارة عند نشر أو توجيه الدعوة لانعقاد الجمعية العامة.
- ب. الفقرة (ج) من المادة الثامنة والمتعلقة باقتصار التصويت في الجمعية العامة على المرشحين المعلن عن معلوماتهم وفقاً للفقرة (أ) من المادة الثامنة.
- ج. الفقرة (د) من المادة الثالثة عشرة والمتعلقة بنشر الدعوة للجمعية العامة في الموقع الإلكتروني للسوق المالية والموقع الإلكتروني للشركة وفي صحيفة يومية توزع في المنطقة التي يكون فيها مركز الشركة الرئيس.
- د. الفقرة (ج) من المادة الرابعة عشرة والمتعلقة بإتاحة المعلومات المتعلقة ببنود الجمعية العامة للمساهمين من خلال الموقع الإلكتروني للسوق المالية والموقع الإلكتروني للشركة والحصول على معلومات متعلقة ببنود جدول أعمال الجمعية العامة، وبخاصة تقرير مجلس الإدارة ومراجع الحسابات والقوائم المالية وتقرير لجنة المراجعة.
- هـ. الفقرة (هـ) من المادة الخامسة عشرة والمتعلقة بالإعلان للجمهور وإشعار الهيئة والسوق المالية بنتائج الجمعية العامة فور انتهائها.
- و. الفقرة (د) من المادة السابعة عشرة والمتعلقة بإشعار الهيئة بأسماء أعضاء مجلس الإدارة وصفات عضويتهم وأي تغييرات تطرأ على عضويتهم خلال خمسة أيام عمل من تاريخ حدوث التغييرات.
- ز. الفقرة (ب) من المادة التاسعة عشرة والمتعلقة بإشعار الهيئة والسوق المالية عند انتهاء عضوية عضو في مجلس الإدارة فوراً مع بيان الأسباب.
- ح. الفقرة (أ) و(ب) من المادة السابعة والخمسون والمتعلقة باجتماعات لجنة المراجعة حيث يجب على لجنة المراجعة الاجتماع بصفة دورية على ألا تقل اجتماعاتها عن أربعة اجتماعات خلال السنة المالية للشركة. كما تجتمع لجنة المراجعة بصفة دورية مع مراجع حسابات الشركة، ومع المراجع الداخلي للشركة، إن وجد.
- ط. المادة الثالثة والستون والمتعلقة باجتماعات لجنة المكافآت حيث تجتمع بصفة دورية كل سنة على الأقل، وكلما دعت الحاجة إلى ذلك.
- ي. المادة السابعة والستون والمتعلقة باجتماعات لجنة الترشيحات حيث تجتمع بصفة دورية كل سنة على الأقل، وكلما دعت الحاجة إلى ذلك.
- ك. المادة الثامنة والستون والمتعلقة بنشر الشركة لإعلان الترشيح لعضوية مجلس الإدارة في الموقع الإلكتروني للشركة والموقع الإلكتروني للسوق المالية وذلك لدعوة الأشخاص الراغبين في الترشيح لعضوية المجلس، على أن يظل باب الترشيح مفتوحاً مدة شهر على الأقل من تاريخ الإعلان.

7-0 تعارض المصالح

لا يتيح النظام الأساسي للشركة، ولا أية لوائح أو سياسات داخلية، أية صلاحيات تمكن أياً من أعضاء مجلس الإدارة أو الرئيس التنفيذي من التصويت على أي عقد أو عرض يكون له فيه مصلحة مباشرة أو غير مباشرة، وذلك طبقاً لأحكام المادة (٧١) من نظام الشركات. وتنص المادة المذكورة على وجوب ألا يكون لأي عضو في مجلس الإدارة أية مصلحة مباشرة أو غير مباشرة في الصفقات والعقود التي تجري لحساب الشركة، باستثناء أن يكون ذلك بترخيص من الجمعية العامة العادية. وتنص تلك المادة أيضاً على أنه على ذلك العضو أن يبلغ مجلس الإدارة بمصالحه الشخصية في الصفقات والعقود التي تتم لحساب الشركة، وعلى رئيس مجلس الإدارة، من جانبه، إبلاغ الجمعية العامة في اجتماعها بالصفقات والعقود التي يكون فيها لأي عضو بالمجلس مصلحة شخصية، على أن الكشف عن الأمر على ذلك النحو يجب أن يكون مصحوباً بتقرير خاص من مراقب الحسابات، ويجب إثبات ذلك الكشف في محضر اجتماع مجلس الإدارة. ولا يجوز للعضو ذي المصلحة أن يشارك في التصويت على القرار المطروح للتصويت عليه في هذا الخصوص. وبناءً على ما تقدم ذكره، على أعضاء مجلس الإدارة التقيد بما هو آت:

- التقيد بأحكام المواد (٧١)، و(٧٢)، و(٧٣)، و(٧٤)، و(٧٥) من نظام الشركات، وأحكام المادتين (٤٤) و(٤٦) من لائحة حوكمة الشركات.
- الامتناع عن التصويت على قرارات الجمعية العامة المتعلقة بالعقود المبرمة مع الشركة حيث يكون لعضو المجلس مصلحة مباشرة أو غير مباشرة في هذا العقد.
- عدم الدخول في منافسة مع أنشطة الشركة، ما لم يكن عضو المجلس حاصلاً على ترخيص من الجمعية العامة العادية، يسمح له القيام بذلك.
- والدخول في جميع الصفقات مع طرف ذو علاقة على أساس تنافسي، طبقاً لنص سياسة تعارض المصالح والتعاملات مع أطراف ذوي العلاقة.

8-0 المصالح المباشرة وغير المباشرة لأعضاء مجلس الإدارة وأمين سر مجلس الإدارة وكبار التنفيذيين

يقر أعضاء مجلس الإدارة أنه ليس لأي من أعضاء مجلس الإدارة أو كبار التنفيذيين أو أمين سر مجلس الإدارة أو أي من أقربائهم أي مصلحة مباشرة أو غير مباشرة في أسهم وأدوات دين الشركة وأي مصلحة في أي أمر آخر يمكن أن يؤثر في أعمال الشركة باستثناء ما جرى الإفصاح عنه في القسم رقم ٥-٢ «أعضاء مجلس الإدارة وأمين سر المجلس» والقسم رقم ٥-٤ «الإدارة العليا» والقسم رقم ١٢-٨ «التعاملات مع الأطراف ذات العلاقة» والجدول ٩٠: «ملخص الأحكام الرئيسية للاتفاقيات الإطارية المبرمة مع الأطراف ذات العلاقة» من هذه النشرة. وقد تمت الموافقة على جميع التعاملات مع الأطراف ذات العلاقة القائمة والتي لأعضاء مجلس الإدارة مصلحة فيها في اجتماع الجمعية العامة العادية للشركة والمنعقد في تاريخ ٢٤/٠٨/١٤٤٢ هـ (الموافق ٢٧/٠٣/٢٠٢٢ م) وتاريخ ٢٥/١٢/١٤٤٣ هـ (الموافق ٢٤/٠٧/٢٠٢٢ م).

كما يقر أعضاء مجلس الإدارة أنه كما في تاريخ هذه النشرة، لا يمارس أعضاء مجلس إدارة الشركة أي أعمال منافسة لأعمال الشركة وفقاً للمادة ٧٢ من نظام الشركات.

كما يقر أعضاء مجلس الإدارة أنه ليس لأي من أعضاء مجلس الإدارة أو كبار التنفيذيين أو أمين سر مجلس الإدارة أو أي من أقربائهم مصلحة في أي عقد أو ترتيب ساري المفعول أو مزعم على إبرامه كما في تاريخ هذه النشرة في أعمال الشركة باستثناء ما جرى الإفصاح عنه في القسم رقم ١٢-٨ «التعاملات مع الأطراف ذات العلاقة» والجدول ٩٠: «ملخص الأحكام الرئيسية للاتفاقيات الإطارية المبرمة مع الأطراف ذات العلاقة» من هذه النشرة.

فيما عدى الأنظمة المرعية، لا سيما نظام الشركات، ونظام حوكمة الشركات، ونظام العمل، وفيما عدى النظام الأساسي للشركة، ولائحة حوكمة الشركة، لا يخضع أي من أعضاء مجلس الإدارة أو كبار التنفيذيين أو المساهمين الحاليين لأي اتفاق أو ترتيب أو تفاهم يمنعهم من منافسة الشركة أو يقيدهم بالتزام مماثل فيما يتعلق بأعمال الشركة.



ويوضح الجدول التالي تفاصيل المصالح المباشرة وغير المباشرة لأعضاء مجلس الإدارة وأمين سر مجلس الإدارة وكبار التنفيذيين.

الجدول (٣٣): المصالح المباشرة وغير المباشرة لأعضاء مجلس الإدارة وأمين سر مجلس الإدارة وكبار التنفيذيين

وصف عمل الشركة ذات العلاقة	منصب طرف العلاقة في الشركة ذات العلاقة	الملكية غير المباشرة في الشركة ذات العلاقة	الملكية المباشرة في الشركة ذات العلاقة	طبيعة العلاقة	الشركات ذات العلاقة	طرف العلاقة
النقل البري للبضائع، نقل السلع المبردة والمجمدة، المخازن العامة التي تضم مجموعة متنوعة من السلع، نقل الطرود محلي، نقل الطرود محلي ودولي، تقديم خدمات التوصيل عبر المنصات الإلكترونية	شريك	٥٠٪	-	شريك في شركة الأملل للتجارة والاستثمار والتي تمتلك ١٠٠٪ من شركة فوراً لنقل البريد وقد تم توقيع اتفاقية إطارية بين الشركة وشركة فوراً لنقل البريد تقوم من خلاله الأخيرة بتزويد خدمات للشركة	شركة فوراً لنقل البريد	
إنشاء وإقامة وإصلاح محطات الطاقة الكهربائية والمحولات، تمديدات الشبكات، تركيب أنظمة الإضاءة تركيب وصيانة أجهزة ومعدات الإنذارات من الحريق، تركيب وصيانة الأجهزة الأمنية، تركيب أنظمة إضاءة الطرق ومهابط الطائرات، تركيب شبكات الطاقة الشمسية وصيانتها وإصلاحها، تركيب وصيانة صافرات الإنذار المبكر ومراكز التحكم بها، تشطيب المباني	شريك	٣٥٪	-	شريك في شركة الأملل للتجارة والاستثمار والتي تمتلك ٧٠٪ من شركة التقنية المستدامة للطاقة وقد تم توقيع اتفاقية إطارية بين الشركة وشركة التقنية المستدامة للطاقة تقوم من خلاله الأخيرة بتزويد خدمات للشركة	شركة التقنية المستدامة للطاقة	
تمديد الإسلاك الكهربائية، تمديد الشبكات، تركيب وتمديد شبكات الكمبيوتر والاتصالات، تركيب وصيانة الأجهزة الأمنية، البيع بالجملة للطائرات بدون طيار، توريد المركبات العسكرية، توريد الإلكترونيات وأجهزة الاتصالات وأنظمة القيادة والتوجيه والتحكم العسكرية، أنظمة التشغيل، تصميم وبرمجة البرمجيات الخاصة، تقنيات الواقع الافتراضي والمعزز	شريك	١٦,٣٠٪	١٨,٧٣٪	شريك في شركة الأملل للتجارة والاستثمار والتي تمتلك ٣٢,٦٠٪ من شركة حزام المعلومات وشريك في شركة حزام المعلومات بنسبة ١٨,٧٣٪ وقد تم توقيع اتفاقية إطارية بين الشركة وشركة حزام المعلومات تقوم من خلاله الأخيرة بتزويد خدمات للشركة	شركة حزام المعلومات	ناصر عبدالله محمد البسام
استيراد وتصدير أجهزة الحاسب الآلي والشبكات وقطع غيارها وتركيبها وصيانتها ومستلزماتها وأدواتها	شريك	٤٠٪	١٠٪	شريك في شركة الأملل للتجارة والاستثمار والتي تمتلك ٨٠٪ من شركة سحابة التوزيع للاتصالات وتقنية المعلومات وشريك في شركة سحابة التوزيع للاتصالات وتقنية المعلومات بنسبة ١٠٪ وقد تم توقيع اتفاقية إطارية بين الشركة وشركة سحابة التوزيع للاتصالات وتقنية المعلومات تقوم من خلاله الأخيرة بتزويد منتجات وخدمات للشركة	شركة سحابة التوزيع للاتصالات وتقنية المعلومات	
إقامة وإدارة وتشغيل مراكز الاتصالات (الكول سنتر)، شراء وبيع وتقسيم وإيجار واستئجار الأراضي وإقامة المباني عليها، التصدير، إيجار واستئجار وبيع وشراء وتملك العقارات والخدمات الفنية في الحلول البرمجية	شريك	-	٥٠٪	شريك شركة العرض المتقن للتجارة - مصر - بنسبة ٥٠٪ وتقوم الشركة بتزويد الخدمات لشركة العرض المتقن للتجارة - مصر	شركة العرض المتقن للتجارة - مصر	
تركيب الآلات المعدات الصناعية، بيع السلع المنزلية بالجملة، بيع الحاسوب والمعدات الطرفية للحاسوب والبرمجيات بالجملة، ومعدات الاتصالات في المتاجر المتخصصة	شريك	-	٥٠٪	شريك بشركة الصحة الذكية للاتصالات وتقنية المعلومات بنسبة ٥٠٪ وتقوم شركة الصحة الذكية للاتصالات وتقنية المعلومات بتزويد الخدمات للشركة	شركة الصحة الذكية للاتصالات وتقنية المعلومات	



طرف العلاقة	الشركات ذات العلاقة	طبيعة العلاقة	الملكية المباشرة في الشركة ذات العلاقة	الملكية غير المباشرة في الشركة ذات العلاقة	منصب طرف العلاقة في الشركة ذات العلاقة	وصف عمل الشركة ذات العلاقة
شركة الأمثل للأعمال والاستثمار التجاري	شركة الأمثل للأعمال والاستثمار التجاري	شريك بشركة الأمثل للأعمال والاستثمار التجاري بنسبة ٥٠٪ وتقوم شركة الأمثل للأعمال والاستثمار التجاري بتزويد الخدمات للشركة	٥٠٪	-	شريك	الأنشطة العقارية، التشييد، المعلومات والاتصالات إصلاح الأجهزة الحاسوبية والمعدات والإلكترونية الاستهلاكية، خدمات الإقامة والطعام، بيع الحاسوب والمعدات الطرفية للحاسوب والبرمجيات بالجملة
شركة العرض المتقن للتكنولوجيا - الأردن	شركة العرض المتقن للتكنولوجيا - الأردن	شريك بشركة العرض المتقن للتكنولوجيا - الأردن بنسبة ٣٧٪ وتقوم الشركة بتزويد الخدمات لشركة العرض المتقن للتكنولوجيا - الأردن	٣٧٪	-	شريك	إدارة المشاريع، الدخول في العطاءات والمناقصات، المساهمة بشركات أخرى والمشاركة مع الغير

المصدر: الشركة

٩-٥ الموظفون

كما في تاريخ ٣١ مارس ٢٠٢٢م، كان لدى الشركة ٣,٨٨١ موظفاً، من بينهم ٧٨,٨٠٪ من المواطنين السعوديين. ويظهر الجدول الوارد أدناه توزيع الموظفين حسب الإدارات.

وتنص شهادة وزارة الموارد البشرية والتنمية الاجتماعية رقم ٢٠٠٢٢٠٢٠٢٩٣٠٩ بتاريخ ٢٣/٠٧/٤٤٣هـ (الموافق ٢٤/٠٢/٢٠٢٢م) على أن الشركة قد حققت نسب التوظيف (التوطين) المطلوبة. وبحسب موقع نطاقات، فإن الشركة تقع ضمن النطاق البلاتيني.

أبرمت الشركة عقود عمل مع كافة أعضاء الإدارة العليا في الشركة وتنص هذه العقود على رواتبهم ومكافآتهم وفقاً لمؤهلاتهم وخبراتهم. وتتضمن هذه العقود عدد من المزايا مثل منح بدل شهري للنقل أو بدل سكن أو كلاهما. وهذه العقود قابلة للتجديد وخاضعة لنظام العمل السعودي، ولمزيد من التفاصيل، الرجاء مراجعة القسم ٥-٤-٣ «عقود العمل مع كبار التنفيذيين».

ونورد أدناه جدولاً يشير إلى عدد موظفي الشركة حسب الإدارات، كما في تاريخ ٣١ ديسمبر ٢٠١٩م، و٢٠٢٠م، و٢٠٢١م و٣١ مارس ٢٠٢٢م.

الجدول (٣٤): أعداد الموظفين بالشركة حسب الإدارات، كما في تاريخ ٣١ ديسمبر ٢٠١٩م، و٢٠٢٠م، و٢٠٢١م و٣١ مارس ٢٠٢٢م

القسم	٢٠١٩م			٢٠٢٠م			٢٠٢١م			٣١ مارس ٢٠٢٢م		
	الموظفون السعوديون	الموظفون غير السعوديون	الإجمالي	الموظفون السعوديون	الموظفون غير السعوديون	الإجمالي	الموظفون السعوديون	الموظفون غير السعوديون	الإجمالي	الموظفون السعوديون	الموظفون غير السعوديون	الإجمالي
مجلس المديرين	٢	١	٣	٢	١	٣	٢	١	٣	٠	١	١
الإدارة التنفيذية	٠	٧	٧	٠	٧	٧	٠	٧	٧	٢	٧	٩
إدارة الخدمات المشتركة	٦	١٤	٢٠	١٤	١٣	٢٧	٢١	١٦	٣٧	٢٣	٢٣	٤٦
قسم إدارة المرافق	٠	٥	٥	٠	٦	٦	٩	١	١٠	١١	٢٠	٣١
قسم الموارد البشرية	٦	٦	١٢	١٤	٤	١٨	١٩	٤	٢٣	١١	٠	١١
قسم المشتريات	٠	٣	٣	٠	٣	٣	٣	١	٤	١	٣	٤
إدارة المشاريع	١٠	١٥	٢٥	١٤	٢١	٣٥	٢٨	٢٦	٥٤	٢٨	٢٥	٥٣
محفظة مشاريع تجربة العميل	٢	٤	٦	٣	٩	١٢	١١	١٢	٢٣	٨	٩	١٧
محفظة مشاريع الصيانة والتشغيل	٥	٩	١٤	٦	١٠	١٦	١٠	٨	١٨	١٣	١١	٢٤
قسم إدارة التكاليف	٠	١	١	١	١	٢	٢	٣	٥	٢	٣	٥
قسم التحصيل	٣	٠	٣	٣	٠	٣	٣	٠	٣	٤	٠	٤
محفظة مشاريع حلول البرمجيات	٠	١	١	١	١	٢	٢	٣	٥	١	٢	٣



٣١ مارس ٢٠٢٢ م			٢٠٢١			٢٠٢٠			٢٠١٩			القسم
الإجمالي	الموظفون غير السعوديين	الموظفون السعوديون	الإجمالي	الموظفون غير السعوديين	الموظفون السعوديون	الإجمالي	الموظفون غير السعوديين	الموظفون السعوديون	الإجمالي	الموظفون غير السعوديين	الموظفون السعوديون	
١٠	٨	٢	١٠	٨	٢	٧	٧	٠	٧	٧	٠	الإدارة المالية
٧٩	٦٠	١٩	٧٢	٥١	٢١	٤٣	٣٧	٦	٣٢	٢٨	٤	إدارة التقنية والتحول الرقمي
١٤	١٤	٠	١١	١١	٠	٨	٨	٠	٨	٨	٠	قسم المنتجات وهندسة المبيعات
٥٦	٤٠	١٦	٥٢	٣٣	١٩	٢٧	٢٤	٣	١٩	١٦	٣	قسم تقنية المعلومات والدعم الفني
٩	٦	٣	٩	٧	٢	٨	٥	٣	٥	٤	١	قسم تطوير البرمجيات
١٨	١٣	٥	٢٣	١٥	٨	١٢	٧	٥	٩	٦	٣	إدارة حسابات العملاء
٣	٣	٠	٣	٢	١	٢	٢	٠	٢	٢	٠	إدارة المناقصات
١٠	٥	٥	١٧	١١	٦	٨	٣	٥	٦	٣	٣	إدارة حسابات عملاء القطاع العام
٥	٥	٠	٣	٢	١	٢	٢	٠	١	١	٠	إدارة حسابات عملاء القطاع الخاص
٣,٦٦٥	٦٨٥	٢,٩٨٠	٣,٧٣٠	٦٤٣	٣,٠٨٧	٢,٢٨٢	٤٢٠	١,٨٦٢	١,٢٨٦	٣٠٥	٩٨١	المشاريع
٢,٤٥٩	٣٣	٢,٤٢٦	٢,٦١٢	٣٣	٢,٥٧٩	١,٥٦٧	٢٢	١,٥٤٥	٨٤٤	٢٢	٨٢٢	وحدة تجربة العميل
١,١٦١	٦٢٦	٥٣٥	١,٠١١	٥٥٥	٤٥٦	٦٥٣	٣٥١	٣٠٢	٤١١	٢٥٨	١٥٣	وحدة التشغيل والصيانة
٤٥	٢٦	١٩	١٠٧	٥٥	٥٢	٦٢	٤٧	١٥	٣١	٢٥	٦	وحدة حلول البرمجيات
٣,٨٨١	٨٢٢	٣,٠٥٩	٣,٩٣٦	٧٦٢	٣,١٧٤	٢,٤١٦	٥٠٦	١,٩١٠	١,٣٨٩	٣٧٦	١,٠١٣	المجموع

المصدر: الشركة

١٠-٥ التوطين

تم اعتماد برنامج التوطين «نطاقات» بموجب قرار معالي وزير العمل رقم ٤٠٤٠ و تاريخ ١٢/١٠/١٤٣٢هـ (الموافق ١٠/٠٩/٢٠١١م)، وذلك بناءً على قرار مجلس الوزراء رقم ٥٠ و تاريخ ٢١/٠٥/١٤١٥هـ (الموافق ٢٧/١٠/١٩٩٤م)، وجرى تنفيذ برنامج «نطاقات» بتاريخ ١٢/١٠/١٤٣٢هـ (الموافق ١٠/٠٩/٢٠١١م) وقد بدأت وزارة الموارد البشرية والتنمية الاجتماعية في تطبيق برنامج «نطاقات» لتشجيع المؤسسات على توظيف المواطنين السعوديين. ومن خلال برنامج «نطاقات» يتم تقييم أداء أية شركة استناداً إلى فئات محددة (نطاقات)، أي: الفئة البلاطينية، والفئة الخضراء (مقسمة إلى فئات فرعية، أي: فئة منخفضة وفئة متوسطة وفئة مرتفعة)، والفئة الحمراء. وتعتبر الشركات التي تكون ضمن الفئة البلاطينية أو الفئة الخضراء قد أوفت بمتطلبات التوطين، وبالتالي يحق لها عدد من المزايا، مثل: الحصول على تأشيرات العمل وتجديدها أو بخلاف ذلك تغيير مهن العاملين الأجانب (باستثناء المهن المخصصة حصرياً للمواطنين السعوديين). وفيما يتعلق بالشركات التي تكون في الفئة الحمراء (بناءً على مدى عدم تقيدها بالمتطلبات المحددة)، فإنها تعتبر قد خالفت متطلبات التوطين، وقد تخضع لبعض الإجراءات الجزائية، مثلاً الحد من قدرتها على تجديد تأشيرات عمل الموظفين الأجانب أو منع الموظفين الأجانب بالكامل من الحصول أو تجديد تأشيرات العمل.

ولمزيد من التفاصيل حول تصنيف الشركة بموجب برنامج «نطاقات»، يرجى مراجعة القسم ٥-٩ «الموظفون».

١١-٥ حالات الإفلاس والإعسار لأعضاء مجلس الإدارة والإدارة العليا

لا يوجد أي حالات إفلاس لأعضاء مجلس الإدارة أو أعضاء الإدارة العليا أو أمين سر مجلس الإدارة كما في تاريخ هذه النشرة. كما لا يوجد أي حالات إعسار في السنوات الخمس السابقة لشركة كان أي من أعضاء مجلس الإدارة أو أعضاء الإدارة العليا أو أمين سر مجلس الإدارة معيناً من قبل الشركة المعسرة في منصب إداري أو إشرافي فيها (يرجى مراجعة الإقرار رقم ٣ في القسم ١١ «الإقرارات المتعلقة بأعضاء مجلس الإدارة» من هذه النشرة).

١٢-٥ أسهم الموظفين

ليس لدى الشركة أي برامج قائمة قبل طلب تسجيل وطرح الأوراق المالية الخاضعة لهذه النشرة. وتؤكد الشركة أنه ليس هناك أي ترتيبات أخرى تشترك الموظفين في رأس مال المصدر.

٦- المعلومات المالية ومناقشة وتحليل الإدارة

١-٦ المقدمة

يتضمن القسم التالي «مناقشة الإدارة وتحليل الوضع المالي ونتائج العمليات» عرض تحليلي للأداء التشغيلي والوضع المالي لشركة العرض المتقن للخدمات التجارية («الشركة») خلال السنوات المالية المنتهية في ٣١ ديسمبر ٢٠١٩م و٢٠٢٠م و٢٠٢١م وفترة الثلاثة أشهر المنتهية في ٣١ مارس ٢٠٢١م و٢٠٢٢م. تم إعداد هذا القسم بناءً على القوائم المالية المراجعة للسنة المالية المنتهية في ٣١ ديسمبر ٢٠٢١م والتي تتضمن القوائم المالية المعدلة لفترة المقارنة ٣١ ديسمبر ٢٠١٩م و٢٠٢٠م والقوائم المالية المفحوصة لفترة الثلاثة أشهر المنتهية في ٣١ مارس ٢٠٢١م و٢٠٢٢م، والتي قامت إدارة الشركة بإعدادها وتمت مراجعتها / فحصها من قبل شركة بيكر تيلي م ك م وشركاه محاسبون قانونيون للسنوات المالية المنتهية في ٣١ ديسمبر ٢٠١٩م و٢٠٢٠م و٢٠٢١م وفترة الثلاثة أشهر المنتهية في ٣١ مارس ٢٠٢١م و٢٠٢٢م وفق المعايير الدولية للتقرير المالي المعتمدة في المملكة العربية السعودية والمعايير والإصدارات الأخرى المعتمدة من قبل الهيئة السعودية للمراجعين والمحاسبين، ومعيار المحاسبة الدولي رقم ٢٤ «التقارير المالية المرحلية» المعتمد في المملكة العربية السعودية (حسبما ينطبق).

كما لا تملك شركة بيكر تيلي م ك م وشركاه محاسبون قانونيون ولا أي من شركاتها التابعة أو موظفيها (الذين يمثلون جزءاً من فريق العمل لصالح الشركة) أو أقارب موظفيها أي أسهم أو حصص من أي نوع في الشركة بما قد يؤثر في استقلالها كما في تاريخ إصدار تقرير القوائم المالية. تم إعطاء الموافقة الخطية فيما يتعلق بنشر اسمهم وشعارهم وإفادتهم في نشرة الإصدار هذه كمراجعي حسابات للشركة للفترات المذكورة أعلاه، ولم يقوموا بسحب تلك الموافقة كما في تاريخ إصدار هذه النشرة.

وقد يتضمن هذا القسم على بيانات تستند إلى خطط الإدارة وتوقعاتها الحالية فيما يتعلق بنمو الأرباح ونتائج العمليات الوضع المالي بالتالي قد ينطوي عليها مخاطر وشكوك قد تؤدي إلى اختلاف جوهري عن النتائج الفعلية للشركة وذلك نتيجة لعوامل وأحداث متعددة بما في ذلك العوامل التي تمت مناقشتها في هذا القسم من نشرة الإصدار أو في أماكن أخرى منها كما ذكر في القسم ٢ «عوامل المخاطرة».

تم عرض جميع المبالغ في هذا القسم بالريال السعودي ما لم ينص على خلاف ذلك. وتم تقريب المبالغ والنسب المئوية إلى أقرب ألف ريال سعودي، وعليه فإنه في حال تم جمع الأرقام الواردة في الجداول، قد لا يتوافق مجموعها مع المجاميع المذكورة في تلك الجداول أو مع القوائم المالية للشركة.

٢-٦ إقرار أعضاء مجلس الإدارة حول القوائم المالية

يقر أعضاء مجلس إدارة الشركة حسب علمه واعتقاده بما يلي:

١. أن المعلومات المالية الواردة في هذا القسم قد تم استخراجها دون تعديلات جوهرية وعرضها بصيغة تتسق مع القوائم المالية المراجعة للسنة المنتهية في ٣١ ديسمبر ٢٠٢١م والتي تتضمن القوائم المالية المعدلة للسنوات المالية المقارنة المنتهية في ٣١ ديسمبر ٢٠١٩م و٢٠٢٠م والقوائم المالية المفحوصة لفترة الثلاثة أشهر المنتهية في ٣١ مارس ٢٠٢١م و٢٠٢٢م والإيضاحات المرفقة بهم والتي قد تم إعدادها وفقاً للمعايير الدولية للتقرير المالي المعتمدة في المملكة العربية السعودية والمعايير والإصدارات الأخرى المعتمدة من قبل الهيئة السعودية للمراجعين والمحاسبين، باستثناء ما يتعلق بالاستثمار في الشركة التابعة (شركة الصحة الذكية للاتصالات وتقنية المعلومات) والذي تمت المحاسبة عنها باستخدام طريقة حقوق الملكية بدلاً من التوحيد حيث أن الشركة استفادت من إعفاءات المعايير الدولية وذلك بعدم إعداد قوائم مالية موحدة حيث تقوم الشركة الأم النهائية، شركة الأمثل للأعمال والاستثمار التجاري، بإعداد قوائم مالية موحدة وفقاً للمعايير الدولية للتقرير المالي المعتمدة في المملكة العربية السعودية والمعايير والإصدارات الأخرى الصادرة عن الهيئة السعودية للمراجعين والمحاسبين ومتطلبات نظام الشركات السعودي وعقد تأسيس الشركة التي لها علاقة بإعداد وعرض القوائم المالية.
٢. أن الشركة تملك رأس المال العامل الكافي لمدة ١٢ شهراً تلي مباشرة تاريخ هذه النشرة.
٣. يقر أعضاء مجلس الإدارة بأن عمليات الشركة لم تتوقف بطريقة تؤثر أو أثرت بشكل كبير على وضعها المالي خلال ١٢ شهراً الأخيرة.
٤. أنه لم يكن هناك أي تغيير سلبي جوهري في الوضع المالي والتجاري للشركة خلال السنوات المالية الثلاث السابقة مباشرة لتاريخ تقديم طلب التسجيل وطرح الأوراق المالية إلى نهاية الفترة التي يشملها تقرير المحاسب القانوني وحتى تاريخ اعتماد هذه النشرة. ويؤكد أعضاء مجلس الإدارة بأن كل الحقائق الجوهرية المتعلقة بالشركة وأدائها المالي تم الإفصاح عنها في هذه النشرة، وأنه لا توجد أي معلومات أو مستندات أو حقائق أخرى يمكن أن يؤدي عدم تضمينها إلى جعل أي إفادة مضللة.
٥. أنه ليس لدى الشركة أي ممتلكات بما في ذلك أوراق مالية تعاقدية أو غيرها من الأصول التي تكون قيمتها عرضة للتقلبات أو يصعب التأكد من قيمتها مما يؤثر بشكل كبير في تقييم الموقف المالي.



٦. لم يتم منح أي عمولات أو خصومات أو أتعاب وساطة أو عوض غير نقدي من قبل الشركة لأي من أعضاء مجلس الإدارة، أو كبار التنفيذيين، أو القائمين بعرض أو طرح الأوراق المالية أو الخبراء خلال السنوات الثلاث السابقة مباشرة لتاريخ تقديم طلب التسجيل والطرح.
٧. باستثناء ما تم الإفصاح عنه في القسم ١٢-٥ «اتفاقيات التمويل» والقسم ٢-١-٢٤ «المخاطر المتعلقة بترتيبات التمويل القائمة» والقسم ٦-٧-٢٦ «قروض طويلة الأجل» والقسم ٦-٧-٢٩ «قروض قصيرة الأجل» من هذه النشرة، لا يوجد لدى الشركة أي قروض أو مديونيات أخرى بما في ذلك السحب على المكشوف من الحسابات المصرفية، كما يقر بعدم وجود أي التزامات ضمان (بما في ذلك الضمان الشخصي أو غير المشمولة بضمان شخصي أو المضمونة برهن أو غير المضمونة برهن) أو التزامات تحت القبول أو ائتمان القبول أو التزامات الشراء التأجيري.
٨. باستثناء ما تم الإفصاح عنه في القسم ١٢-٥ «اتفاقيات التمويل» والقسم ٦-٧-٢٦ «قروض طويلة الأجل» والقسم ٦-٧-٢٩ «قروض قصيرة الأجل» من هذه النشرة، لا توجد - على حد علمهم - أي رهونات أو حقوق أو أي أعباء أو تكاليف على ممتلكات الشركة كما في تاريخ هذه النشرة.
٩. أن رأس مال الشركة لا يخضع لحق الخيار.
١٠. باستثناء ما تم الإفصاح عنه في القسم ٦-٧-٢٣ «التزامات محتملة» من هذه النشرة، يقر أعضاء مجلس الإدارة أنه لا يوجد لدى الشركة أي التزامات محتملة أو ضمانات أو أي أصول ثابتة مهمة مزعم على شراؤها أو استئجارها.
١١. باستثناء ما تم الإفصاح عنه في القسم ٦-٦ «العوامل الرئيسية المؤثرة على أداء الشركة وعملياتها» والقسم ٢ «عوامل المخاطرة» من هذه النشرة، يقر أعضاء مجلس الإدارة أنه على حد علمهم ليس لدى الشركة معلومات عن أي سياسات حكومية أو اقتصادية أو مالية أو نقدية أو سياسية أو أي عوامل أخرى أثرت أو يمكن أن تؤثر بشكل جوهري (بصورة مباشرة أو غير مباشرة) على عمليات الشركة.
١٢. يقر أعضاء مجلس الإدارة أن الشركة ليس لديها أي نية إجراء أي تغيير جوهري في نشاطها.
١٣. بخلاف ما ورد في هذه النشرة، ليس لأعضاء مجلس الإدارة أو لأي من أقربائهم أي أسهم أو مصلحة من أي نوع في المصدر أو أي من شركاته التابعة.
١٤. يقر أعضاء مجلس الإدارة أنه لا يوجد لدى الشركة أدوات دين صادرة وقائمة، أو موافق عليها ولم يتم إصدارها، كما في تاريخ هذه النشرة.
١٥. ليس هناك تحفظ في تقرير المحاسب القانوني على القوائم المالية للمصدر عن أي من السنوات المالية الثلاث السابقة مباشرة لتاريخ تقديم طلب التسجيل وطرح الأوراق المالية الخاضعة لهذه النشرة.
١٦. ليس هناك تغيرات هيكلية في المصدر خلال السنوات المالية الثلاث السابقة مباشرة لتاريخ تقديم طلب التسجيل وطرح الأوراق المالية الخاضعة لهذه النشرة.
١٧. ليس هناك أي تغيير جوهري في السياسات المحاسبية للمصدر.

٣-٦ نبذة عن الشركة

إن شركة العرض المنقن للخدمات التجارية هي شركة مساهمة سعودية مغلقة مسجلة في المملكة العربية السعودية بموجب السجل التجاري ١٠١٠٢٠٣٦٩٣ صادر في مدينة الرياض بتاريخ ٢٥ شوال ١٤٢٥هـ (الموافق ٨ ديسمبر ٢٠٠٤م). أن عنوان الشركة المسجل هو طريق الإمام محمد بن سعود، حي الخزامي، ص.ب. ١٠٥٥٢٣، الرياض ١٢٥٧٢، المملكة العربية السعودية.

خلال السنة المالية ٣١ ديسمبر ٢٠٢١م اجتمع الشركاء في الشركة وقرروا بالإجماع على تحويل الكيان القانوني للشركة من شركة ذات مسؤولية محدودة إلى شركة مساهمة مغلقة وتم الحصول على موافقة وزارة التجارة بموجب قرار رقم ٧٦٦ وتاريخ ١١ جمادى الأولى ١٤٤٣هـ والإعلان عنه بموجب قرار رقم ٧٧٢ وتاريخ ١٦ جمادى الأولى ١٤٤٣هـ، ينص النظام الأساسي للشركة على أن السنة المالية الأولى للشركة تبدأ من ١ يناير وتنتهي حتى ٣١ ديسمبر من كل عام. فقد تم إعداد القوائم المالية لمدة سنة كاملة من ١ يناير ٢٠٢١م إلى ٣١ ديسمبر ٢٠٢١م لتعكس بشكل أفضل عمليات الشركة في أساس ثابت وقابل للمقارنة ولم يكن هناك أي أثر على إعداد القوائم المالية من جراء عملية التحول.

تتضمن الشركة الفروع التالية:

رقم السجل	الموقع	تاريخ السجل
١٠١٠٢٦٠٣٤٩	الرياض	٧ رجب ١٤٢١هـ (الموافق ٢٠ يونيو ٢٠١٠م)
٤٠٣١٢١٨٣٠٠	مكة	١٣ صفر ١٤٤٠هـ (الموافق ٢٢ أكتوبر ٢٠١٨م)

المصدر: القوائم المالية المراجعة للسنة المالية المنتهية في ٣١ ديسمبر ٢٠٢١م



يتمثل نشاط الشركة الرئيسي في تحليل النظم، إصلاح وصيانة الحواسيب الشخصية والمحمولة (بجميع أنواعها وأحجامها)، إصلاح وصيانة الطابعات والماسحات الضوئية، إصلاح وصيانة الشاشات، لوحة المفاتيح، الفأرة، وغيرها من ملحقات مشابهة، إصلاح وصيانة المحركات والأنظمة وأجهزة تخزين المعلومات الثابتة والمحمولة، إصلاح وصيانة أجهزة الاتصالات العسكرية، تصميم وبرمجة البرمجيات الخاصة، تصميم واجهة وتجربة المستخدم، تقنية الروبوت، تقنية الواقع الافتراضي والمعزز، تطوير التطبيقات، تقنيات الذكاء الاصطناعي، حلول التقنية المالية، تقديم خدمة إدارة ومراقبة شبكات الاتصالات والمعلومات، تقنيات البيانات الضخمة وعلم تحليل البيانات، تقديم خدمة مراكز الاتصال، التسجيل لتقديم خدمات الحوسبة السحابية، تقديم خدمات تقنية المعلومات والاتصالات المقدمة عبر الحوسبة السحابية، تقديم خدمات الرسائل القصيرة.

٤-٦ أسس الإعداد

تم إعداد القوائم المالية للشركة للسنة المنتهية في ٣١ ديسمبر ٢٠٢١م وفترة الثلاثة أشهر المنتهية في ٣١ مارس ٢٠٢١م و٢٠٢٢م وفقاً للمعايير الدولية للتقارير المالية المعتمدة في المملكة العربية السعودية والمعايير والإصدارات الأخرى المعتمدة من قبل الهيئة السعودية للمراجعين والمحاسبين.

تم إعداد القوائم المالية وفقاً لمبدأ التكلفة التاريخية، فيما عدا التزام منافع الموظفين المحددة والذي ظهر بقيمة معاد قياسها باستخدام طريقة وحدة الائتمان المتوقعة والتقييمات الاكتوارية في نهاية فترة التقرير والاستثمارات بالقيمة العادلة من خلال الدخل الشامل الآخر. إن التكلفة التاريخية بصفة عامة تمثل القيمة العادلة للثمن المحدد المقدم مقابل تبادل السلع والخدمات.

تم عرض القوائم المالية بالريال السعودي، ما لم يذكر خلاف ذلك. الريال السعودي هو العملة الوظيفية للشركة.

٥-٦ السياسات المحاسبية الهامة

فيما يلي ملخص للسياسات المحاسبية الهامة:

تصنيف الأصول والالتزامات إلى متداول أو غير متداول

فيما يلي ملخص للسياسات المحاسبية الهامة التي استخدمتها الشركة في إعداد القوائم المالية:

تعرض الشركة الأصول والالتزامات في قائمة المركز المالي على أساس تصنيفها إلى متداول أو غير متداول. يتم تصنيف الأصل ضمن الأصول المتداولة في حالة:

- توقع تحقق الأصل أو هناك نية لبيعه أو استخدامه خلال دورة العمل العادية
- محتفظ بالأصل بشكل رئيسي من أجل المتاجرة
- توقع تحقق الأصل خلال ١٢ شهراً بعد تاريخ قائمة المركز المالي، أو
- كونه نقداً أو في حكم النقد إلا إذا كان محظوراً تبادل الأصل أو استخدامه لتسوية التزام ما خلال ١٢ شهراً على الأقل من تاريخ قائمة المركز المالي.

يتم تصنيف جميع الأصول الأخرى كأصول غير متداولة.

يعتبر الالتزام ضمن الالتزامات المتداولة في حالة:

- توقع تسوية الالتزام خلال دورة العمل العادية
- محتفظ بالالتزام بشكل رئيسي من أجل المتاجرة
- توقع تسوية الالتزام خلال ١٢ شهراً بعد تاريخ قائمة المركز المالي، أو
- عدم وجود حق غير مشروط لتأجيل تسوية الالتزام لمدة ١٢ شهراً على الأقل بعد تاريخ قائمة المركز المالي.

تقوم الشركة بتصنيف جميع الالتزامات الأخرى كالتزامات غير متداولة.

العملات الأجنبية

المعاملات والأرصدة

تسجل المعاملات بالعملة الأجنبية مبدئياً بالسعر السائد للعملة الوظيفية في التاريخ الذي تكون فيه المعاملة مؤهلة للاعتراف. ويتم إعادة ترجمة الأصول والالتزامات النقدية القائمة بالعملات الأجنبية إلى العملة الوظيفية بالسعر السائد في تاريخ إعداد القوائم المالية. وتسجل جميع الفروق الناشئة من التسويات أو المعاملات على البنود النقدية على الربح أو الخسارة.

يتم ترجمة البنود غير النقدية التي تم قياسها بالتكلفة التاريخية بعملة أجنبية بسعر العملة السائد في تاريخ المعاملات أساساً. أما البنود غير النقدية بالعملات الأجنبية التي يتم قياسها بالقيمة العادلة فيتم ترجمتها بسعر العملة السائد في تاريخ تحديد قيمتها العادلة. يتم معاملة الأرباح أو الخسائر الناتجة عن ترجمة البنود غير النقدية التي تم قياسها بالقيمة العادلة بالتوافق مع الاعتراف بالأرباح والخسائر الناتجة عن التغير في القيمة العادلة لذلك البند. أي أن فروقات الترجمة للبنود التي يتم الاعتراف بأرباح وخسائر قيمتها العادلة في الدخل الشامل الآخر يتم الاعتراف بها في الدخل الشامل الآخر، والبنود التي يتم الاعتراف بأرباح وخسائر قيمتها العادلة في الربح أو الخسارة يتم الاعتراف بها في الربح أو الخسارة.

ممتلكات، آلات ومعدات

يتم تسجيل الممتلكات والآلات والمعدات بالتكلفة مخصوماً منها الاستهلاك المتراكم والخسائر المتراكمة للهبوط في القيمة، إن وجدت. تشمل التكلفة أي تكاليف تعود بشكل مباشر إلى جلب الأصل إلى الموقع وبالحالة اللازمة له ليكون قابلاً للتشغيل بالطريقة المقصودة من قبل الإدارة. تتضمن التكلفة تكلفة الجزء المستبدل من الممتلكات والآلات والمعدات. عندما يتم استبدال أجزاء هامة من الممتلكات والآلات والمعدات على فترات معينة، تقوم الشركة بالاعتراف بتلك الأجزاء باعتبارها أصول فردية ذات عمر إنتاجي محدد واستهلاك محدد. ويتم الاعتراف بجميع تكاليف الإصلاح والصيانة الأخرى في الربح أو الخسارة عند تكبدها.

يتم احتساب الاستهلاك باستخدام طريقة القسط الثابت على مدار العمر الإنتاجي المقدر للأصول كالتالي:

نسبة الإهلاك	الممتلكات والمعدات
٥ - ١٠٪	مباني
٢٠٪	سيارات
١٤ - ٢٨٪	أثاث ومفروشات
١٤ - ٢٨٪	أجهزة حاسب آلي
١٠ - ٢٥٪	الإنشاءات والتجهيزات
٢٥٪ أو مدة عقد الإيجار أيهما أقل	التحسينات والديكورات

المصدر: القوائم المالية المراجعة للسنة المالية المنتهية في ٣١ ديسمبر ٢٠٢١م

يتم إلغاء الاعتراف بأي بند من بنود الممتلكات والآلات والمعدات عند استبعاده أو عند عدم توقع الحصول على أي منافع اقتصادية من استخدامه أو بيعه في المستقبل. يتم تسجيل أي ربح أو خسارة تنشأ عن استبعاد الأصل في الربح أو الخسارة عند استبعاد الأصل.

يتم رسملة النفقات التي يتم تكبدها لتجهيزات أعمال الديكور والبناء للمباني ضمن بند مشاريع تحت التنفيذ حتى تصبح الأصول المتعلقة جاهزة للاستخدام المراد منها، حيث يتم حينئذ تحويلها إلى بنود الممتلكات والمعدات ذات الصلة. لا يتم استهلاك المشاريع تحت التنفيذ.

مشاريع تحت التنفيذ

الأصول في سياق البناء أو التطوير تتم رسملتها في حساب مشاريع تحت التنفيذ. يتم تحويل الأصل تحت التنفيذ أو التطوير إلى الفئة المناسبة في الممتلكات والآلات والمعدات، بمجرد أن يكون الأصل إلى الموقع و/ أو الحالة اللازمة حتى يكون قابلاً للتشغيل بالطريقة المقصودة من قبل الإدارة. تتضمن تكلفة بنود المشاريع تحت التنفيذ من سعر الشراء وتكلفة التنفيذ / التطوير وأي تكلفة أخرى متعلقة مباشرة إلى إنشاء أو شراء بند من المشاريع تحت التنفيذ المقصودة من قبل الإدارة.

تكاليف الاقتراض

يتم الاعتراف بتكاليف الاقتراض المرتبطة مباشرة باقتناء أو إنشاء أو إنتاج أصل معين يستغرق بالضرورة فترة زمنية لإعداده للاستخدام أو البيع كجزء من تكلفة ذلك الأصل. ويتم تسجيل جميع تكاليف الاقتراض الأخرى كمصاريف في فترة استحقاقها. وتتمثل تكاليف الاقتراض في تكاليف الفائدة وغيرها من التكاليف الأخرى التي تتكبدها المنشأة فيما يتعلق بعملية اقتراض الأموال.



المخزون

يظهر المخزون والذي يتمثل بحزم الرسائل النصية القصيرة وأجهزة إلكترونية بسعر التكلفة أو السوق أيهما أقل ويتم تحديد التكلفة على أساس طريقة المتوسط المرجح.

الأصول المالية

الاعتراف الأولي والقياس

تصنف الأصول المالية عند الاعتراف الأولي على أنها ستقاس لاحقاً بالتكلفة المستنفذة، أو بالقيمة العادلة من خلال الدخل الشامل الآخر، أو بالقيمة العادلة من خلال الربح أو الخسارة.

يعترف بجميع الأصول المالية عند الاعتراف الأولي بالقيمة العادلة مضافاً إليها تكاليف المعاملة إلا في حالة قيد الأصول المالية بالقيمة العادلة من خلال الربح أو الخسارة.

القياس اللائق

يعتمد القياس اللائق للأصول المالية على تصنيفها على النحو التالي:

أصول مالية بالتكلفة المستنفذة

بعد القياس الأولي، تقاس تلك الأصول المالية بالقيمة المطفأة باستخدام طريقة سعر الفائدة الفعلي وتكون معرضة للهبوط في القيمة. يتم الاعتراف بالأرباح أو الخسائر في قائمة الربح أو الخسارة عند استبعاد الأصل، أو دخول تعديلات عليه، أو هبوط قيمته.

بالنسبة لأدوات الدين بالقيمة العادلة من خلال الدخل الشامل الآخر، يتم الاعتراف بإيرادات الفوائد وإعادة تقييم العملات الأجنبية وخسائر انخفاض القيمة أو التعديلات في قائمة الربح أو الخسارة ويتم احتسابها بنفس الطريقة كما في الأصول المالية المقاسة بالتكلفة المستنفذة. يتم الاعتراف بتغيرات القيمة العادلة المتبقية في الدخل الشامل الآخر. عند الاستبعاد، يتم إعادة تصنيف التغير في القيمة العادلة المتراكمة المعترف بها في الدخل الشامل الآخر إلى الربح أو الخسارة.

أدوات حقوق ملكية بالقيمة العادلة من خلال الدخل الشامل الآخر

إن الأرباح والخسائر الناتجة من الاستثمارات في أدوات حقوق ملكية مدرجة بالقيمة العادلة من خلال الدخل الشامل الآخر لا يعاد تصنيفها إلى الربح أو الخسارة. يتم إثبات توزيعات الأرباح كإيرادات أخرى في قائمة الربح أو الخسارة عندما ينشأ حق الاستلام، إلا إذا كانت هذه التخصيصات تمثل استرجاعاً لجزء من تكلفة الأصل المالي، وفي هذه الحالة، تدرج هذه التوزيعات في الدخل الشامل الآخر. لا يتم اختبار الهبوط في القيمة لأدوات حقوق الملكية بالقيمة العادلة من خلال الدخل الشامل الآخر.

أصول مالية بالقيمة العادلة من خلال الربح أو الخسارة

تدرج الأصول المالية بالقيمة العادلة من خلال الربح أو الخسارة في قائمة المركز المالي بقيمتها العادلة مع تسجيل صافي التغيرات في القيمة العادلة في قائمة الربح أو الخسارة.

استبعاد الأصول المالية

يتم استبعاد الأصول المالية في الحالات التالية:

- انتهاء الحق في استلام تدفقات نقدية من الأصل، أو
- قيام الشركة بتحويل حقوقها باستلام تدفقات نقدية من الأصل أو التزمت بدفع التدفقات النقدية بالكامل بدون تأخير إلى طرف ثالث من خلال اتفاقية «تحويل» وسواء (أ) حولت الشركة بصورة جوهرية جميع المخاطر والمنافع الخاصة بالأصل أو (ب) أن الشركة لم تحول ولم تحتفظ بصورة جوهرية بجميع المخاطر والمنافع الخاصة بالأصل إلا أنها حولت حقها في السيطرة عليه.

إذا قامت الشركة بتحويل حقوقها باستلام التدفقات النقدية من الأصل أو دخلت في اتفاقية تحويل فإنها تقيم إلى أي حد ما زالت تحتفظ بالمخاطر والمنافع المرتبطة بالأصل. يتم الاعتراف بالأصل إلى المدى الذي تستمر علاقة الشركة به إذا لم تحول ولم تحتفظ بجميع المخاطر والمنافع المرتبطة بالأصل ولم تحول حقها في السيطرة عليه. في تلك الحالة تقوم الشركة بالاعتراف أيضاً بالالتزامات المرتبطة به. ويقاس الأصل المحول والالتزامات المرتبطة به على أساس يعكس الحقوق والالتزامات التي احتفظت بها الشركة.

ويقاس استمرار العلاقة الذي يتخذ شكل ضمان على الأصل المحول بالقيمة الدفترية الأصلية للأصل وأقصى مبلغ يمكن مطالبة الشركة بسداده، أيهما أقل.



الهبوط في قيمة الأصول المالية

تعترف الشركة بمخصص خسائر ائتمانية متوقعة لجميع أدوات الدين غير المدرجة بالقيمة العادلة من خلال الربح أو الخسارة.

يتم الاعتراف بمخصص خسائر ائتمانية متوقعة على مرحلتين. بالنسبة للتعرض الائتماني الذي لم يشهد زيادة جوهرية في مخاطر الائتمان منذ الإثبات الأولي، يتم الاعتراف بخسائر الائتمان المتوقعة لمخاطر الائتمان الناتجة من التعثر المحتمل في السداد خلال ١٢ شهراً (خسائر ائتمانية متوقعة على مدى ١٢ شهراً). أما بالنسبة للتعرض الائتماني الذي شهد زيادة جوهرية في مخاطر الائتمان منذ الإثبات الأولي، يجب الاعتراف بمخصص للخسائر الائتمانية المتوقعة على مدى العمر المتبقي للتعرض، بغض النظر عن توقيت التعثر (خسائر ائتمانية متوقعة على مدى العمر).

بالنسبة للمدينين التجاريين وأصول العقود، تطبق الشركة مدخلا مبسطا في احتساب خسائر الائتمان المتوقعة. لذلك، قامت الشركة باستخدام مصفوفة المخصص التي تسند على خبرتها التاريخية في خسائر الائتمان، والتي تم تعديلها للعوامل المستقبلية الخاصة بالمدينين والبيئة الاقتصادية.

مدينون تجاريون

يتم الاعتراف بدمم المدينون التجاريون مبدئياً بسعر المعاملة. بعد الاعتراف الأولي، تقاس ذمم المدينون التجاريون بالتكلفة المستنفذة باستخدام طريقة سعر الفائدة الفعلي ناقصا مخصص الهبوط في القيمة. يتم إنشاء مخصص للهبوط في القيمة عندما يكون هناك دليل موضوعي على أن مبالغ ذمم المدينون التجاريون لن يتم تحصيلها بالكامل وفقاً لشروط التعاقد الأصلية. يتم شطب الديون المعدومة عند تكديدها.

النقد وما في حكمه

يتكون النقد وما في حكمه في قائمة المركز المالي من النقد لدى البنوك وفي الصندوق.

لغرض إعداد قائمة التدفقات النقدية، يشمل النقد وما في حكمه على الأرصدة لدى البنوك ونقد في الصندوق كما هو موضح أعلاه بعد خصم الحسابات المكشوفة لدى البنوك، إن وجدت، حيث إنها تعتبر جزءاً لا يتجزأ من إدارة النقدية للشركة. يخضع النقد وما في حكمه لمتطلبات المعيار الدولي للتقرير المالي ٩ الانخفاض في القيمة.

احتياطي نظامي

تماشياً مع متطلبات نظام الشركات السعودي، تقوم الشركة بتحويل ١٠٪ من ربحها للسنة للاحتياطي النظامي حتى يبلغ هذا الاحتياطي ٣٠٪ من رأس المال. ان هذا الاحتياطي غير قابل للتوزيع كأرباح.

التزام منافع الموظفين المحددة

برامج المنافع المحددة:

إن الالتزامات المدرجة في قائمة المركز المالي والمتعلقة ببرامج المنافع المحددة للموظفين، يتم قياسها بالقيمة الحالية للدفعات المستقبلية المتوقعة بتاريخ القوائم المالية، باستخدام طريقة وحدة الائتمان المتوقعة، وتسجل كالتزامات غير متداولة. يتم احتساب التزام المنافع المحددة في نهاية كل فترة إعداد تقارير سنوية من قبل اكتواري مستقل وذلك باستخدام طريقة وحدة الائتمان المتوقعة وتأخذ عملية التقويم ائتماني بعين الاعتبار أحكام نظام العمل السعودي وسياسة الشركة. يتم تحديد القيمة الحالية لالتزام المنافع المحددة يخصم التدفقات النقدية الصادرة المستقبلية المقدر باستخدام أسعار العمولة لسندات الشركات عالية الجودة المسجلة بالعملة التي ستدفع بها المنافع، وتكون لها شروط تقارب شروط الالتزامات ذات العلاقة (أو في حال عدم توفرها تستخدم أسعار السوق على السندات الحكومية). يتم احتساب تكلفة العمولة بتطبيق معدل الخصم على صافي رصيد التزام المنافع المحددة ويتم إدراج هذه التكلفة في قائمة الربح أو الخسارة.

يتم احتساب تكاليف التزامات المنافع المحددة باستخدام تكاليف التقاعد ائتمانياً في نهاية السنة المالية السابقة، بعد تعديلها بالتقلبات الهامة التي تطرأ على السوق وبأي أحداث هامة تقع لمرة واحدة مثل تعديل البرامج وتقليص الأيدي العاملة والسداد. وفي حالة عدم وجود التقلبات الهامة في السوق والأحداث لمرة واحدة يتم تمديد الالتزامات ائتمانية استناداً للافتراضات في بداية السنة. وفي حالة وجود تغيرات هامة في الافتراضات أو الترتيبات خلال السنة فإنه يجب الأخذ بها لإعادة قياس هذه الالتزامات والتكاليف المتعلقة بها.

يتم إثبات أرباح وخسائر إعادة القياس الناتجة عن التسويات والتغيرات في الافتراضات ائتمانية في السنة التي حدث فيها في بنود الدخل الشامل الأخرى. يتم إثبات التغيرات في القيمة الحالية لالتزامات المنافع المحددة الناتجة عن تعديلات البرنامج أو تقليص الأيدي العاملة مباشرة في قائمة الربح أو الخسارة كتكاليف خدمة سابقة.



التزامات الموظفين القصيرة الأجل

يتم إثبات وقياس الالتزامات المتعلقة بالمزايا المستحقة للموظفين والمتمثلة بالأجور والرواتب والإجازات السنوية والمرضية وتذاكر السفر والمتوقع سدادها خلال فترة الإثني عشر شهراً بعد انتهاء السنة المالية التي يقوم فيها الموظفون بتقديم الخدمات ذات الصلة، في القوائم المالية بالمبالغ غير المخصومة المتوقع دفعها عند تسوية الالتزامات.

الدائنون التجاريون والمبالغ المستحقة

تمثل هذه المبالغ الالتزامات المتعلقة بالبضاعة والخدمات المقدمة للشركة قبل نهاية السنة المالية والتي لم يتم دفعها، وتعتبر غير مضمونة. يتم عرض الدائنون التجاريون وأوراق الدفع كالتزامات متداولة إلا إذا لم يكن السداد مستحقاً خلال ١٢ شهراً بعد تاريخ التقرير، ويتم إثباتها في الأصل بقيمتها العادلة وتقاس لاحقاً بالتكلفة المطفأة باستخدام طريقة العمولة الفعلية.

مخصصات

عام

يتم إثبات المخصصات عند وجود التزامات حالية (قانونية أو ضمنية) على الشركة ناتجة عن أحداث سابقة، وأنه من المحتمل أن يتطلب الأمر استخدام الموارد التي تتضمن المنافع الاقتصادية لسداد الالتزام وأنه يمكن تقدير مبلغ الالتزام بشكل موثوق به. وفي الحالات التي تتوقع فيها الشركة استرداد بعض أو كل المخصصات، على سبيل المثال بموجب عقد تأمين، فإنه يتم إثبات المبالغ المستردة كأصل مستقل وذلك فقط عندما تكون عملية الاسترداد مؤكدة فعلاً. يتم عرض المصروف المتعلق بالمخصص في قائمة الربح أو الخسارة بعد خصم أية مبالغ مستردة.

وإذا كان أثر القيمة الزمنية للنقود جوهرياً، فإنه يتم خصم المخصصات باستخدام معدل ما قبل الضريبة الحالي والذي يعكس، عندما يكون ذلك ملائماً، المخاطر المصاحبة لذلك الالتزام. وعند استخدام الخصم، يتم إثبات الزيادة في المخصص نتيجة مرور الوقت كتكاليف تمويل.

الالتزامات المالية

الاعتراف الأولي والقياس

تصنف الالتزامات المالية، عند الاعتراف الأولي، كالتزامات مالية بالقيمة العادلة من خلال الربح أو الخسارة أو كقروض ودمم دائنة أو كمشترقات مالية تستخدم كأدوات تحوط في تحوط فعال لتغطية المخاطر.

يتم الاعتراف بجميع الالتزامات المالية بصورة مبدئية بالقيمة العادلة، وفي حالة القروض والسلف والدمم الدائنة بالصافي من تكاليف المعاملات المرتبطة مباشرة بها.

القياس اللاحق

يعتمد القياس اللاحق للالتزامات المالية على تصنيفها على النحو التالي:

القروض والسلف

بعد الاعتراف الأولي، تقاس القروض والسلف بالتكلفة المستفزة باستخدام طريقة سعر الفائدة الفعلي. ويتم الاعتراف بالأرباح أو الخسائر في قائمة الربح أو الخسارة عند استبعاد الالتزامات، وكذلك من خلال عملية إطفاء معدل الفائدة الفعلي.

استبعاد الالتزامات المالية

يتم استبعاد الالتزامات المالية عندما يتم سداد الالتزام أو إلغاءه أو انتهاء الالتزام بموجب العقد.

المقاصة بين الأدوات المالية

يتم إجراء مقاصة بين الأصول والالتزامات المالية مع إظهار صافي المبلغ في قائمة المركز المالي في حال وجود حق يكفله القانون لمقاصة المبالغ المعترف بها، وتوافر النية إلى التسوية بالصافي أو أن تحقق الأصول وتسوية الالتزامات تحدثان في نفس الوقت.

الإيرادات من العقود مع العملاء

يتم الاعتراف بالإيرادات من العقود مع العملاء عندما يتم تحويل السيطرة على البضائع أو الخدمات إلى العميل حسب القيمة التي تعكس العوض الذي تتوقع الشركة استحقاقه مقابل هذا التحويل.



حق الإرجاع

تمنح بعض العقود العميل حق إرجاع البضائع خلال فترة زمنية محددة. تقوم الشركة باستخدام طريقة القيمة المتوقعة لتقدير البضائع التي لن يتم إرجاعها حيث إنها تعطي أفضل تنبؤ عن العوض المتغير الذي سيكون من حق الشركة. إن متطلبات المعيار الدولي للتقرير المالي رقم ١٥ «الإيرادات من العقود مع العملاء» المتعلقة بتقييد تقديرات العوض المتغير مطبقة أيضاً لتحديد قيمة العوض المتغير الذي يمكن أن يدرج ضمن سعر المعاملة. بالنسبة للبضائع المتوقع إرجاعها، بدلا من الاعتراف بها كإيرادات، تقوم الشركة بإثبات التزام رد المبلغ. يتم أيضا إثبات أصول حق الإرجاع (والتعديل المقابل لها في تكلفة الإيرادات) مقابل حق الشركة في استرجاع البضاعة من العميل.

حسم الكميات

توفر الشركة حسم الكميات بأثر رجعي لبعض العملاء عندما تتجاوز كمية البضاعة المشتراة خلال الفترة حدا معيناً كما ينص العقد. يتم خصم الحسومات مقابل المبالغ المستحقة من قبل العميل. تطبق الشركة متطلبات تقييد تقديرات العوض المتغير وتقوم بإثبات التزام رد للحسومات المستقبلية المتوقعة.

التزامات ضمان

بموجب القوانين، تعطي الشركة عادة ضمانات لإصلاحات عامة في أي عيوب وجدت في وقت البيع. يتم المحاسبة عن هذه الضمانات وفقاً لمعيار المحاسبة الدولي رقم ٣٧ «المخصصات والالتزامات المحتملة والأصول المحتملة».

أصول العقود

أصول العقود هي حق الشركة في العوض مقابل البضائع أو الخدمات المحولة إلى العميل. إذا قامت الشركة بتحويل البضائع أو الخدمات إلى العميل قبل ان يقوم بسداد العوض أو قبل ان يكون السداد مستحقاً، يتم إثبات أصل عقد مقابل الجزء المكتسب من العوض الذي ما زال مشروطاً.

المدينون التجاريون

يمثل المدينون حق الشركة في مبلغ العوض غير المشروط (أي ان استحقاق العوض يعتمد على مضي الفترة الزمنية). انظر سياسة المحاسبة الخاصة بالأصول المالية.

التزامات العقود

التزامات العقود هي التزامات تحويل البضائع أو الخدمات إلى عميل مقابل العوض الذي تم استلامه (أو العوض المستحق) من العميل. إذا سدد العميل العوض أو كان للشركة حق غير مشروط في مبلغ عوض قبل قيام الشركة بتحويل البضاعة أو الخدمة إلى العميل فتقوم الشركة بإثبات العوض على أنه التزام عقد عندما يتم السداد أو عندما يكون السداد مستحقاً، أيهما أسبق. يتم الاعتراف بالتزامات العقود كإيرادات عندما تقوم الشركة بالوفاء بالتزاماتها بموجب العقد.

الأصول والالتزامات الناتجة عن حق الإرجاع

يمثل أصل حق الإرجاع حق الشركة في استرجاع البضائع من العميل عند تسوية التزام بالرد. ويقاس بالرجوع إلى المبلغ الدفترى السابق للمخزون مطروحاً منه أي تكاليف متوقعة لإرجاع تلك البضائع، بما في ذلك النقص المحتمل في قيمة البضائع المرتجعة. تقوم الشركة في نهاية كل فترة تقرير بتحديث قياس الأصل الناشئ عن التغيرات في التوقعات عن البضائع التي سيتم إرجاعها، بالإضافة إلى النقص المحتمل في قيمتها. تمثل التزامات رد المبلغ التزامات الشركة برد مبلغ العوض المستلم أو بعضه (أو المستحق تحصيله) الذي لا تتوقع الشركة أن يكون من حقها. تقوم الشركة في نهاية كل فترة تقرير بتحديث تقديرات التزامات الإرجاع (والتغير المقابل في سعر المعاملة).

عقود مخسرة

إذا كان لدى الشركة عقد متوقع أن ينتج عنه خسارة، يتم الاعتراف بالالتزام الحالي بموجب العقد وقياسه كمخصص. ومع ذلك، قبل إثبات مخصص منفصل لعقد مخسر، تعترف الشركة بأي خسائر انخفاض في القيمة حدثت في الأصول المتعلقة بذلك العقد.

الشركة كمستأجر

تطبق الشركة إعفاء الاعتراف بعقود الإيجار على المدى القصير على عقود الإيجار قصيرة الأجل للأراضي والمباني (أي عقود الإيجار التي تبلغ مدتها ١٢ شهراً أو أقل من تاريخ البدء ولا تحتوي على خيار شراء). يتم الاعتراف بمدفوعات الإيجار بعقود الإيجار قصيرة الأجل كمصروفات على أساس القسط الثابت على مدى فترة الإيجار.



الشركة كمؤجر

أبرمت الشركة عقود إيجارات فيما يتعلق بعقاراتها الاستثمارية. وقد حددت الشركة استناداً إلى تقييم أحكام وشروط الترتيبات، أنها تحتفظ بكافة مخاطر ومزايا ملكية هذه العقارات ولذلك تسجل الشركة هذه العقود باعتبارها عقود إيجارات تشغيلية. يتم إثبات إيرادات العقود في قائمة الربح أو الخسارة باستخدام طريقة القسط الثابت على مدار فترة عقود الإيجارات.

إثبات الإيرادات

تتألف الإيرادات من القيم العادلة للمقابل المادي المستلم أو المدين من بيع البضائع في سياق العمل الاعتيادي لأنشطة الشركة. تظهر الإيرادات صافية من ضريبة القيمة المضافة، المرتجعات، الحسومات والخصومات وبعد استبعاد المبيعات داخل الشركة. إذا كانت الشركة تقدم ائتمان بدون فوائد إلى المشتري، فيتم إثبات الإيرادات بالقيمة الحالية للدفعات المستقبلية.

تثبت الشركة الإيرادات من العقود مع العملاء على أساس نموذج من خمس خطوات كما هو محدد في المعيار الدولي للتقرير المالي.

تتمثل الخمس خطوات هذه في الآتي: تحديد العقود المبرمة مع العملاء، وتحديد التزامات الأداء المنصوص عليها في العقد، وتحديد سعر المعاملة، والاعتراف بالإيرادات عند استيفاء التزامات الأداء.

تقوم الشركة بإثبات الإيرادات عندما يكون بإمكانها قياس مبلغ الإيرادات بشكل موثوق به، ويكون من المحتمل أن تتدفق إلى المنشأة منافع اقتصادية مستقبلية، وعندما يتم استيفاء معايير محددة لكل نشاط من أنشطة الشركة، كما هو مذكور أدناه.

أ. إيرادات من تقديم وحدة التشغيل والصيانة

تعد وحدة التشغيل والصيانة خدمات يمكن تمييزها بذاتها حيث يتم توفيرها بانتظام من قبل الشركة لعملائها على أساس مستقل ومتاحة للعملاء من مقدمي الخدمات الآخرين في السوق. يتم إثبات الإيرادات من وحدة التشغيل والصيانة في الفترة المحاسبية التي يتم فيها تقديم الخدمة على مدى زمني.

ب. إيرادات من تقديم وحدة تجربة العميل

وهي واحدة من أهم وحدات العمل التي تشكل شركة العرض المتقن للخدمات التجارية وتتخصص بتقديم خدمات تأسيس وتشغيل مراكز الاتصال وخدمة العملاء والعناية بالمشاركين، وأهم الخدمات التي تقدمها هذه الوحدة هي:

- تأسيس وتجهيز مراكز الاتصال وخدمة العملاء والعناية بالمشاركين.
- إدارة وتشغيل مراكز الاتصال وخدمة العملاء والعناية بالمشاركين.
- توفير الموارد البشرية المدربة والمؤهلة للعمل في مراكز الاتصال وخدمة العملاء.
- توفير البرامج والأنظمة الخاصة بمراكز الاتصال وخدمة العملاء والعناية بالمشاركين، من مثل:
 - أنظمة مراكز الاتصال «Contact Center System».
 - أنظمة الرد الآلي التفاعلي «IVR».
 - أنظمة تسجيل المكالمات «Call Recording Systems».
 - أنظمة إدارة علاقات العملاء «CRM».
 - أنظمة إعداد التقارير الخاصة بأداء مراكز الاتصال وشاشات المتابعة اللحظية.
 - التدريب المتخصص بمراكز الاتصال وخدمة العملاء والعناية بالمشاركين.
 - تقديم الخدمات الاستشارية المتخصصة بتأسيس وإدارة وتشغيل مراكز الاتصال وخدمة العملاء والعناية بالمشاركين.
 - ويتم إثبات الإيرادات من خدمات تقديم وحدة تجربة العميل في الفترة المحاسبية التي يتم فيها تقديم الخدمة على مدى زمني.

ج. إيرادات من تقديم وحدة طول البرمجيات

يعد التطور التكنولوجي والتطبيقات المتعلقة بها قد تغيرت خلال العقود الثلاثة الماضية؛ فخلال هذه الفترة الزمنية، أصبحت التطبيقات أكثر تعقيداً وتحولت من مجرد أدوات لتأدية غرض واحد إلى أنظمة متداخلة ومتكاملة للأعمال تصل إلى ما هو أبعد من مركز المعلومات. ولقد تحول جمهور المستخدمين من الفنيين والمتخصصين فقط إلى جميع الناس بشكل عام. فاليوم يستخدم الناس والشركات تطبيقات الإنترنت كجزء لا يتجزأ من حياتهم اليومية، وأصبحت التطبيقات جزءاً من البنية الأساسية تماماً مثل الكهرباء. وعند تناول الموضوع من هذه الزاوية، فلقد أصبح جلياً أنه يجب على المنظمات أن تقوم بإدارة وحماية ما أصبحت واحدة من أهم أصولها ألا وهي التطبيقات. يتم إثبات الإيرادات من تقديم خدمات تراخيص برامج الحاسب الآلي في الفترة المحاسبية التي يتم فيها تقديم الخدمة عند نقطة زمنية محددة.



د. إيرادات من تقديم خدمات وتقديم واشتراكات الرسائل النصية

حزم الرسائل النصية القصيرة (Bulk SMS): خدمة حزم الرسائل النصية القصيرة تعتبر واحدة من أحدث وأفضل الوسائل التي تستخدم في مجال التسويق وأيضا بغرض إرسال الإشعارات بكافة أنواعها لفئة أو شريحة مستهدفة ومن أهم تطبيقات خدمة حزم الرسائل النصية القصيرة هي الاستهداف الدوري لمجموعة من العملاء بغرض الدعاية والإعلان عن المنتجات أو إرسال إشعارات أو تقديم خدمات لشريحة معينة داخل المؤسسة بغرض إشعارهم بمواعيد اجتماعات أو مؤتمرات أو مناسبات. يتم إثبات الإيرادات من تقديم خدمات واشتراكات الرسائل النصية في الفترة المحاسبية التي يتم فيها تقديم الخدمة على مدى زمني.

هـ. إيرادات من تقديم خدمات الإنترنت

خدمات تكنولوجيا المعلومات والاتصالات من خلال مجموعة واسعة ومتنوعة من المنتجات المصممة خصيصاً لتلبية حاجات الشركات، حيث تقدم الخدمات من الإنترنت، والربط، والاستضافة وإنشاء مراكز المعلومات والشبكات إلى التجارة الإلكترونية وخدمات الدفع الإلكتروني لحلول تكنولوجيا المعلومات. يتم إثبات الإيرادات من تقديم خدمات الإنترنت في الفترة المحاسبية التي يتم فيها تقديم الخدمة عند نقطة زمنية محددة.

توزيع الأرباح

تقوم الشركة بإثبات الالتزامات المتعلقة بدفع توزيعات الأرباح للمساهمين عند الموافقة على التوزيع وأن التوزيع لم يعد يتوقف على تقدير الشركة. وطبقاً لنظام الشركات في المملكة العربية السعودية، تتم الموافقة على توزيعات الأرباح عند المصادقة عليها من قبل المساهمين.

التكاليف المباشرة

تشمل التكاليف المباشرة جميع المواد المباشرة وتكاليف العمالة، والتكاليف غير المباشرة المتعلقة بأداء العقد.

المصاريف

يتم توزيع جميع المصاريف التشغيلية بشكل ثابت على تكلفة الإيرادات ومصاريف بيع وتسويق ومصاريف عمومية وإدارية باستخدام عوامل توزيع ثابتة يتم تحديدها بما يتناسب مع أنشطة الشركة.

الزكاة

تقوم الشركة بتجنيب مخصص للزكاة وفقاً لتعليمات هيئة الزكاة والضريبة والجمارك في المملكة العربية السعودية. يعترف بالمخصص في الربح أو الخسارة.

موقف الزكاة الغير مؤكد

يتم احتساب الفروق التي قد تتجم عند الانتهاء من الربوط إذا تم الانتهاء من الربوط مع هيئة الزكاة والضريبة والجمارك.

ضريبة القيمة المضافة

يتم الاعتراف بالإيرادات والمصاريف بالصافي من ضريبة القيمة المضافة باستثناء إذا استحققت ضريبة القيمة المضافة على اقتناء أصول أو خدمات لا يتم استردادها من هيئة الزكاة والضريبة والجمارك، وفي هذه الحالة يعترف بضريبة القيمة المضافة كجزء من تكلفة شراء الأصول أو جزء من بند المصاريف بحسب الحالة. تظهر الذمم المدينة التجارية والذمم الدائنة التجارية متضمنة مبلغ ضريبة القيمة المضافة.

يتم إدراج صافي ضرائب القيمة المضافة الذي يمكن استرداده من أو دفعه إلى هيئة الزكاة والضريبة والجمارك ضمن الأصول الأخرى أو الالتزامات الأخرى في قائمة المركز المالي.

ضريبة الاستقطاع

تقوم الشركة باستقطاع ضريبة على بعض المعاملات مع الجهات غير المقيمة في المملكة العربية السعودية طبقاً لنظام ضريبة الدخل في المملكة العربية السعودية.

تطبيق المعايير الدولية للتقارير المالية الجديدة والمعدلة

تم تطبيق المعايير الدولية للتقارير المالية الجديدة والمعدلة والتي ليس لها تأثير جوهري على القوائم المالية

تم تطبيق المعايير الدولية للتقارير المالية الجديدة والمعدلة التالية، والتي أصبحت سارية للفترات السنوية التي تبدأ في أو بعد ١ يناير ٢٠٢١م، والتي تم تطبيقها في القوائم المالية. لم يكن لتطبيق هذه المعايير الدولية للتقارير المالية المعدلة أي تأثير جوهري على المبالغ المدرجة للسنوات الحالية والسابقة ولكن قد يؤثر على محاسبة المعاملات أو الترتيبات المستقبلية.

- تأثير التطبيق الأولي لمعيار إصلاح سعر الفائدة.
- تأثير التطبيق الأولي لكوفيد - ١٩ المتعلقة بامتيازات الإيجار بعد ٣٠ يونيو ٢٠٢١م - تعديل المعيار الدولي للتقرير المالي ١٦.

المعايير الدولية للتقارير المالية الجديدة والمعدلة قيد الإصدار ولكنها غير سارية المفعول بعد ولم يتم تطبيقها مبكراً لم تطبق الشركة مبكراً المعايير والتعديلات والتفسيرات الجديدة التالية التي تم إصدارها ولكن غير سارية المفعول بعد:

سارية المفعول للفترات السنوية التي تبدأ في أو بعد	المعايير الدولية للتقارير المالية الجديدة والمعدلة
تم تأجيل تاريخ السريان إلى أجل غير مسمى	تعديلات على المعيار الدولي للتقرير المالي ١٠ القوائم المالية الموحدة ومعيار المحاسبة الدولي ٢٨ الاستثمارات في الشركات الزميلة والمشاريع المشتركة المتعلقة بمعالجة بيع أو المساهمة في الأصول من المستثمر إلى شركته الزميلة أو المشروع المشترك.
١ يناير ٢٣	تعديلات على معيار المحاسبة الدولي ١ عرض القوائم المالية المتعلقة بتصنيف الالتزامات.
١ يناير ٢٣	تعديلات على معيار المحاسبة الدولي ١ عرض القوائم المالية وبيان ممارسات المعايير الدولية للتقرير المالي ٢ ممارسة الاجتهادات بشأن الأهمية النسبية - الإفصاح عن السياسات المحاسبية.
١ يناير ٢٣	يقوم المعيار الدولي للتقرير المالي ١٧ عقود التأمين بتأسيس مبادئ الاعتراف بعقود التأمين وقياسها وعرضها والإفصاح عنها ويحل محل المعيار الدولي للتقرير المالي ٤ عقود التأمين.
١ يناير ٢٢	تعديلات على المعيار الدولي للتقرير المالي ٢: دمج الأعمال لتحديث مرجع الإطار المفاهيمي.
١ يناير ٢٢	تعديلات على المعيار المحاسبي الدولي ١٦ الممتلكات والمصنع والمعدات التي تمنع الشركة من الخصم من تكلفة الممتلكات والمصنع والمعدات المبالغ المستلمة من بيع البنود المنتجة أثناء تحضير الشركة للأصل للاستخدام المقصود.
١ يناير ٢٢	تعديلات على معيار المحاسبة الدولي ٢٧ المخصصات والالتزامات المحتملة والأصول المحتملة المتعلقة بالتكاليف التي يجب تضمينها عند تقييم ما إذا كان العقد مخسر.
١ يناير ٢٢	التحسينات السنوية على المعايير الدولية للتقارير المالية ٢٠١٨م-٢٠٢٠م دورة المعدلة للمعايير الدولية للتقارير المالية ١ و ٩ و ١٦ ومعيار المحاسبة الدولي ٤١.
١ يناير ٢٣	تعديلات على معيار المحاسبة الدولي ٨ السياسات المحاسبية والتغييرات في التقديرات المحاسبية والأخطاء - تعريف التقديرات المحاسبية.
١ يناير ٢٣	تعديلات على معيار المحاسبة الدولي ١٢ - ضريبة الدخل - الضريبة المؤجلة المتعلقة بالأصول والالتزامات الناشئة عن معاملة واحدة.

المصدر: القوائم المالية المراجعة للسنة المالية المنتهية في ٣١ ديسمبر ٢٠٢١م

تتوقع الإدارة تطبيق هذه المعايير والتفسيرات والتعديلات الجديدة في القوائم المالية للشركة لفترة التطبيق الأولي واعتماد هذه المعايير والتفسيرات والتعديلات الجديدة قد لا يكون لها تأثير جوهري على القوائم المالية للشركة في فترة التطبيق الأولي.

٦-٦ العوامل الرئيسية المؤثرة على أداء الشركة وعملياتها

التأثير الاقتصادي واعتماد أعمال الشركة ومبيعاتها على الجهات الحكومية:

نظراً لتركز عملاء الشركة في الجهات الحكومية، فقد تتأثر الشركة بأي تغيرات متعلقة بالميزانية أو القيود التنظيمية أو التغييرات في السياسة الحكومية وقيود الإنفاق العام والتي يمكن أن يكون لها تأثير كبير على حجم العقود والمشتريات ونطاقها وتوقيتها ومدتها، وبالتالي ينعكس التأثير على مستوى الأعمال التي تحصل عليها الشركة من هؤلاء العملاء. ويمكن أن تؤدي هذه العوامل أيضاً إلى تعليق العقود الحالية أو إلغائها أو إنهاؤها أو عدم تجديدها.

المنافسة المستمرة والتقدم السريع في تكنولوجيا المعلومات:

يتميز سوق تقنية المعلومات بالتغير التقني السريع واستحداث منتجات جديدة وتحسينات تقنية ومتطلبات عملاء عالية المستوى ومعايير صناعة متطورة. ويعتمد نجاح الشركة المستقبلي على قدرتها في الاستمرار بتطوير خدمات وحلول جذابة وتسويقها وتقديمها لعملائها الحاليين والمستقبليين في الوقت المناسب وبشكل فعال وبأسعار تنافسية. ويتطلب ذلك أن تتوقع الشركة وتستجيب للتغيرات السريعة والمستمرة في مجال التقنية وأن تواكب تطورات القطاع وخدمات تقنية المعلومات والحلول المقدمة من الشركات الجديدة لتلبية الاحتياجات المتطورة لعملائها. ويمكن أن تؤدي التطورات في القطاعات التي تخدمها الشركة، والتي تشمل - على سبيل المثال لا الحصر - الحكومي وشبه الحكومي وقطاع الصحة وقطاع التعليم وقطاع البنوك والتمويل والقطاع التجاري، إلى اتجاه الطلب نحو خدمات وبرامج وحلول جديدة. وتعمل الشركة حالياً في بيئة تضم عدداً من الشركات الجديدة التي تقدم خدمات وبرامج وحلولاً جديدة منافسة، وإذا لم تواكب الشركة هذه التغييرات أو لم تستطع إقناع العملاء بقيمة خدماتها وبرامجها وحلولها في ضوء التقنيات الجديدة أو العروض الجديدة المقدمة من قبل المنافسين، فسيكون لذلك تأثير سلبي وجوهري على أعمال الشركة ونتائج عملياتها ومركزها المالي وتوقعاتها المستقبلية.

الاعتماد على توفير الموظفين المتخصصين في تقنية المعلومات من ذوي المهارة العالية:

اعتمد نجاح الشركة حتى الآن وسيستمر نجاحها المستقبلي إلى حد كبير على قدرة الشركة في جذب الموظفين المتخصصين في تقنية المعلومات المؤهلين تأهيلاً عالياً والاحتفاظ بهم. وعلى وجه الخصوص، يجب على الشركة جذب وتدريب والاحتفاظ بأعداد مناسبة من الأشخاص المؤهلين الذين يتمتعون بمهارات متنوعة، بما في ذلك مديري المشاريع ومهندسي تقنية المعلومات وغيرهم من كبار الموظفين التقنيين، وذلك بهدف تلبية احتياجات العملاء وتمتية أعمال الشركة. وعليه، في حال عدم استطاعة الشركة في جذب الموظفين المتخصصين في تقنية المعلومات المؤهلين والاحتفاظ بهم، مما قد يؤدي إلى تأثير سلبي على قدرتها على تطوير أعمال جديدة وقيادة مشاريعها الحالية بشكل فعال.

التغيرات المتعلقة بالسوق والبيئة التنظيمية واللوائح والأنظمة:

تخضع الشركة وأعمالها لإشراف عدد من الجهات الحكومية في المملكة، بما في ذلك على سبيل المثال لا الحصر، وزارة التجارة والبلديات والدفاع المدني وهيئة السوق المالية (بعد الإدراج) وهيئة الاتصالات وتقنية المعلومات وغيرها. وبالتالي تخضع الشركة لمخاطر التغييرات في الأنظمة واللوائح والتعاميم والسياسات في المملكة، بما في ذلك تلك الأنظمة والسياسات المتعلقة بالضرائب والعمل. وتظل البيئة التنظيمية والقانونية في المملكة أقل شمولاً مقارنة ببعض الدول الأخرى وبالتالي فهي عرضة للتطوير والتغيير أكثر من غيرها. وتعتبر تكاليف الالتزام هذه الأنظمة مرتفعة. وفي حالة إدخال تغييرات على الأنظمة أو اللوائح الحالية أو إصدار أنظمة أو لوائح جديدة تتعلق بتقنية المعلومات؛ يمكن للشركة، لأغراض تتعلق بالالتزام بتلك اللوائح، أن تغير خدماتها، أو تدخل تغييرات على منتجاتها لتلبية اشتراطات هذه الأنظمة، مما يؤدي إلى تكبد الشركة لمصروفات مالية إضافية غير متوقعة، مما سيؤدي إلى تأثير سلبي على عمليات الشركة ومركزها المالي وتوقعاتها.

التسعير وتقدير تكاليف المشاريع:

من الجدير بالذكر أن تسعير عقود خدمات تقنية المعلومات يعد أمراً معقداً ويعتمد بشكل كبير على التقديرات والتنبؤات والافتراضات التي تجريها إدارة الشركة فيما يتعلق بتكاليف المشاريع ذات العلاقة. وقد تستند هذه التقديرات والتنبؤات والافتراضات إلى بيانات محدودة والتي قد يتضح لاحقاً عدم دقتها. وإذا لم تقدر الشركة بدقة تكاليف مشاريعها أو توقيت استكمالها أو المخاطر المتعلقة بها، سيؤثر ذلك على ربحية عقودها مما سيكون له تأثير سلبي وجوهري على أعمال الشركة ونتائج عملياتها ومركزها المالي وتوقعاتها المستقبلية.

تفشي فيروس كورونا المستجد أو أي مرض معدٍ آخر:

قد تسبب تفشي فيروس كورونا المستجد وبعض الإجراءات الوقائية التي اتخذتها الحكومات والشركات والأفراد فيما يتعلق بفيروس كورونا المستجد إلى اضطراب الأعمال التجارية العالمية. كما أثرت جائحة فيروس كورونا المستجد سلباً على الاقتصاد العالمي والأسواق المالية والطلب العالمي على النفط وأسعاره والبيئة العامة التي تمارس فيها الشركة أعمالها، في حين أن أثر جائحة فيروس كورونا كان إيجابياً على الشركة وزادت مبيعاتها في الأعوام ٢٠٢٠م و٢٠٢١م، ولا يزال مدى تأثيرها على النتائج المستقبلية للعمليات والأداء المالي العام للشركة غير مؤكد.



باستثناء ما تم الإفصاح عنه في القسم ٦ «المعلومات المالية ومناقشة وتحليل الإدارة»، والقسم ٢ «عوامل المخاطرة» من هذه النشرة، ليست الشركة على دراية بأي عوامل موسمية أو دورات اقتصادية متعلقة بالنشاط قد يكون لها تأثير على أعمال الشركة أو وضعها المالي. كما أن الشركة ليست على دراية بأي سياسات حكومية أو اقتصادية أو مالية أو نقدية أو سياسية أو أي عوامل أخرى أثرت أو يمكن أن تؤثر بشكل جوهري (مباشر أو غير مباشر) على أعمال الشركة أو وضعها المالي.

٧-٦ نتائج العمليات

١-٧-٦ قائمة الدخل الشامل

الجدول (٣٥): قائمة الدخل الشامل للسنوات المالية المنتهية في ٣١ ديسمبر ٢٠١٩م و٢٠٢٠م و٢٠٢١م وفترة الثلاثة أشهر المنتهية في ٣١ مارس ٢٠٢١م و٢٠٢٢م

نسبة التغيير ٢٠٢١ - ٢٠٢٢	فترة الثلاثة أشهر المنتهية في ٣١ مارس ٢٠٢٢ (المفحوصة)	فترة الثلاثة أشهر المنتهية في ٣١ مارس ٢٠٢١ (المفحوصة)	معدل النمو السني المركب ٢٠١٩ - ٢٠٢١	نسبة التغيير السني ٢٠٢٠ ٢٠٢١ -	نسبة التغيير السني ٢٠١٩ ٢٠٢٠ -	السنة المالية ٢٠٢١ (مراجعة)	السنة المالية ٢٠٢٠ (معدلة)	السنة المالية ٢٠١٩ (معدلة)	ألف ريال سعودي
%٥٥,٦	١٩٣,٤٩٣	١٢٤,٣٢٣	%٤٨,٣	%٣٥,٩	%٦١,٨	٦٥٥,٤٧٨	٤٨٢,٤٧٥	٢٩٨,١٠٢	الإيرادات
%٥٨,٦	(١٦١,٧٩٨)	(١٠٢,٠٢١)	%٤٨,٩	%٣٧,٨	%٦٠,٨	(٥٣٩,٤٧٢)	(٣٩١,٤٥٤)	(٢٤٣,٣٦٩)	تكلفة الإيرادات
%٤٢,١	٣١,٦٩٦	٢٢,٣٠١	%٤٥,٦	%٢٧,٤	%٦٦,٣	١١٦,٠٠٦	٩١,٠٢١	٥٤,٧٣٣	إجمالي الربح
(%٥١,١)	(١,٤٣٦)	(٢,٩٣٧)	%٣٧,٢	%٥٣,٣	%٢٢,٨	(٧,٨٠٤)	(٥,٠٩١)	(٤,١٤٥)	مصاريف بيع وتوزيع
%٣٩,١	(٥,٦٥٤)	(٤,٠٦٤)	%١٣,٧	%٢,٣	%٢٦,٥	(٢٠,٤٥٤)	(٢٠,٠٠٣)	(١٥,٨١٢)	مصاريف عمومية وإدارية
لا ينطبق	(١,٢١١)	-	(%٦١,٣)	(%٤٦,٤)	(%٧٢,٠)	(١,٥٠٤)	(٢,٨٠٤)	(١٠,٠٣٢)	خسائر انخفاض في قيمة مدينون تجاريون
%٥٢,٩	٢٣,٣٩٥	١٥,٣٠٠	%٨٦,٧	%٣٦,٧	%١٥٥,١	٨٦,٢٤٤	٦٣,١٢٣	٢٤,٧٤٤	الربح من العمليات الرئيسية
%٤٢,٦	(٧٢٩)	(٥١١)	%٣٣,٩	%٦٥,٠	%٨,٧	(٣,٧٧٤)	(٢,٢٨٨)	(٢,١٠٦)	تكاليف تمويل
%٦٧,١	٢٥٩	١٥٥	(%٢,٥)	(%٦٧,٤)	%١٩١,٦	١,٧٣٩	٥,٣٣٠	١,٨٢٨	إيرادات أخرى، بالصفافي
لا ينطبق	-	-	لا ينطبق	لا ينطبق	لا ينطبق	-	(٤٨)	-	حصة الشركة في صافي خسائر شركة تابعة
لا ينطبق	-	-	لا ينطبق	لا ينطبق	لا ينطبق	(١٩)	-	-	استبعاد استثمار في شركة تابعة
لا ينطبق	-	-	لا ينطبق	لا ينطبق	لا ينطبق	٣٩	-	-	توزيعات أرباح من استثمارات بالقيمة العادلة
%٥٣,٤	٢٢,٩٢٥	١٤,٩٤٤	%٨٥,٥	%٢٧,٤	%١٧٠,٢	٨٤,٢٢٩	٦٦,١١٧	٢٤,٤٦٦	الربح قبل الزكاة
%٨٨,٩	(٨٥٠)	(٤٥٠)	%٥٧,٣	%١٠٧,٠	%١٩,٥	(٣,٦١٣)	(١,٧٤٥)	(١,٤٦٠)	الزكاة الشرعية
%٥٢,٣	٢٢,٠٧٥	١٤,٤٩٤	%٨٧,٢	%٢٥,٢	%١٧٩,٨	٨٠,٦١٦	٦٤,٣٧٢	٢٣,٠٠٦	صافي الربح للسنة / للفترة

الدخل الشامل الآخر

بنود لن يعاد تصنيفها إلى الربح أو الخسارة في السنوات اللاحقة

إعادة قياس التزام المعددة للموظفين	إعادة تقييم استثمار بالقيمة العادلة من خلال الدخل الشامل الآخر	مجموع الدخل الشامل / الخسارة الشاملة الأخرى للسنة / للفترة	مجموع الدخل الشامل للسنة / للفترة
لا ينطبق	لا ينطبق	لا ينطبق	لا ينطبق
لا ينطبق	لا ينطبق	لا ينطبق	لا ينطبق
لا ينطبق	لا ينطبق	لا ينطبق	لا ينطبق

المصدر: القوائم المالية المراجعة للسنة المالية المنتهية في ٣١ ديسمبر ٢٠٢١م والقوائم المالية المفحوصة للفترة المنتهية كما في ٣١ مارس ٢٠٢٢م



الجدول (٣٦): مؤشرات الأداء الرئيسية للسنوات المالية المنتهية في ٣١ ديسمبر ٢٠١٩م و٢٠٢٠م و٢٠٢١م وفترة الثلاثة أشهر المنتهية في ٣١ مارس ٢٠٢١م و٢٠٢٢م

مؤشرات الأداء الرئيسية	السنة المالية ٢٠١٩م (معلومات الإدارة)	السنة المالية ٢٠٢٠م (معلومات الإدارة)	السنة المالية ٢٠٢١م (معلومات الإدارة)	نسبة التغيير السنوي ٢٠١٩م - ٢٠٢٠م	نسبة التغيير السنوي ٢٠٢٠م - ٢٠٢١م	معدل النمو السنوي المركب ٢٠١٩م - ٢٠٢١م	فترة الثلاثة أشهر المنتهية في ٣١ مارس ٢٠٢١م (معلومات الإدارة)	فترة الثلاثة أشهر المنتهية في ٣١ مارس ٢٠٢٢م (معلومات الإدارة)	نسبة التغيير ٢٠٢١م - ٢٠٢٢م
------------------------	---------------------------------------	---------------------------------------	---------------------------------------	-----------------------------------	-----------------------------------	--	---	---	----------------------------

كنسبة مئوية من الإيرادات

إجمالي الربح	١٨,٤%	١٨,٩%	١٧,٧%	-	-	-	١٧,٤%	١٧,٩%	-
مصاريف بيع وتوزيع	١,٤%	١,١%	١,٢%	-	-	-	٠,٧%	٢,٤%	-
مصاريف عمومية وإدارية	٥,٣%	٤,١%	٣,١%	-	-	-	٢,٩%	٣,٣%	-
الربح من العمليات الرئيسية	٨,٣%	١٣,١%	١٣,٢%	-	-	-	١٢,٧%	١٢,٩%	-
الربح قبل الزكاة	٨,٢%	١٣,٧%	١٢,٨%	-	-	-	١١,٨%	١٢,٠%	-
صافي الربح للسنة / للفترة	٧,٧%	١٣,٣%	١٢,٣%	-	-	-	١١,٤%	١١,٧%	-

مؤشرات الأداء الرئيسية

عدد المشاريع المدرة للدخل	٩٩	١٤٠	١٨٦	٤١	٤٦	٨٧	١٠٦	١٥٦	٥٠
المتوسط المرجح لعدد المشاريع*	١٥	٢١	٢٤	٦	٣	٩	٢١	٢٢	١
وحدة تجربة العميل	٢٨	٣٧	٥٤	٩	١٧	٢٧	٤١	٥٧	١٦
وحدة التشغيل والصيانة	٢١	٣٤	٥٠	١٣	١٦	٢٩	٤٢	٥٠	٨
وحدة حلول البرمجيات	٦٤	٩٢	١٢٨	٢٨	٣٧	٦٤	١٠٤	١٢٨	٢٤

متوسط الإيراد السنوي / الفترة المرجح لكل مشروع:

وحدة تجربة العميل	١,٦٧٩	٢,٥١٨	٢,٣٤٨	٤٩,٩%	(٦,٧%)	١٨,٣%	٥٧٥	٦٧٠	١٦,٥%
وحدة التشغيل والصيانة <th>١,٧٩٧</th> <th>١,٤٥٨</th> <th>١,٦٥٤</th> <th>(١٨,٩%)</th> <th>١٣,٥%</th> <th>(٤,١%)</th> <th>٣١٧</th> <th>٥٢١</th> <th>٦٤,٤%</th>	١,٧٩٧	١,٤٥٨	١,٦٥٤	(١٨,٩%)	١٣,٥%	(٤,١%)	٣١٧	٥٢١	٦٤,٤%
وحدة حلول البرمجيات <th>١,١٨٤</th> <th>١,٢٦٧</th> <th>١,١٠٠</th> <th>٧,٠%</th> <th>(١٣,٢%)</th> <th>(٣,٦%)</th> <th>٣٠٦</th> <th>٣١٨</th> <th>٤,٠%</th>	١,١٨٤	١,٢٦٧	١,١٠٠	٧,٠%	(١٣,٢%)	(٣,٦%)	٣٠٦	٣١٨	٤,٠%

متوسط القوى العاملة الشهري (وحدة تجربة العميل ووحدة التشغيل والصيانة):

متوسط عدد القوى العاملة	١,٥٩٦	٢,٦٦٨	٣,٩٦٠	١,٠٧٢	١,٢٩٢	٢,٣٦٤	٢,٤٨٩	٣,٨٢٨	١,٣٤٩
متوسط إيراد القوى العاملة الشهري - ريال سعودي	١١,٦١٢	١١,٤٢١	١٠,٨١٩	(١,٦%)	(٥,٣%)	(٣,٥%)	١٢,٣٩٩	١٣,٢٦٢	٧,٠%

المصدر: معلومات الإدارة.

* يأخذ المتوسط المرجح لعدد المشاريع في الاعتبار تاريخ بدء المشروع

الإيرادات

تحقق الشركة إيراداتها من خلال ثلاث وحدات أعمال أساسية:

- وحدة تجربة العميل والتي تمثلت ٤٦,٠% من إجمالي الإيرادات في السنة المالية ٢٠٢١م و٤٤,٤% من إجمالي الإيرادات في فترة الثلاثة أشهر المنتهية في ٣١ مارس ٢٠٢٢م، وهي تتعلق بشكل رئيسي بإنشاء وتشغيل مراكز تجربة العميل وخدمة العملاء بالنيابة من خلال توفير التكنولوجيا والقوى العاملة، وغيرها من الخدمات.
- وحدة التشغيل والصيانة والتي تمثلت ٣٢,٤% من إجمالي الإيرادات في السنة المالية ٢٠٢١م و٣٤,٥% من إجمالي الإيرادات في فترة الثلاثة أشهر المنتهية في ٣١ مارس ٢٠٢٢م، وهي تتعلق بشكل رئيسي بصيانة مراكز البيانات، وأقسام تكنولوجيا المعلومات، والتطبيقات والبرامج، وتوريد قطع الغيار، وغيرها من الخدمات.
- وحدة حلول البرمجيات والتي تمثلت ٢١,٦% من إجمالي الإيرادات في السنة المالية ٢٠٢١م و٢١,١% من إجمالي الإيرادات في فترة الثلاثة أشهر المنتهية في ٣١ مارس ٢٠٢٢م، وهي تتعلق بشكل رئيسي بتطوير البرمجيات بالإضافة إلى تنفيذ البرمجيات الجاهزة، وتطوير برامج أخرى مصممة خصيصًا بناءً على مواصفات العميل، وغيرها من الخدمات.

ارتفعت الإيرادات بنسبة ٦١,٨% من ٢٩٨,١ مليون ريال سعودي في السنة المالية ٢٠١٩م إلى ٤٨٢,٥ مليون ريال سعودي في السنة المالية ٢٠٢٠م نتيجة: (١) ارتفاع إيرادات وحدة تجربة العميل بمقدار ١٢٣,٨ مليون ريال سعودي وبشكل رئيسي من خلال إنشاء مركز اتصال التابع لجهة حكومية رقم ١, (٢) وارتفاع إيرادات وحدة التشغيل والصيانة بمقدار ١٩,٦ مليون ريال سعودي، (٣) بالإضافة لارتفاع إيرادات مشاريع وحدة حلول البرمجيات بمقدار ٤١,١ مليون ريال سعودي.



استمرت الإيرادات بالارتفاع بنسبة ٣٥,٩٪ لتصل إلى ٦٥٥,٥ مليون ريال سعودي في السنة المالية ٢٠٢١م ويعزى ذلك بشكل رئيسي إلى: (١) ارتفاع إيرادات وحدة تجربة العميل بمقدار ٧٠,٥ مليون ريال سعودي حيث كان هذا الارتفاع متعلق بتجديد مشروع مركز اتصال التابع للجهة الحكومية رقم ١ بالإضافة إلى حصول الشركة على مشروعين جديدين لمراكز الاتصال يتعلقان بجهة حكومية رقم ٥ ورقم ٦, (٢) ارتفاع إيرادات التشغيل والصيانة بمقدار ٧٨,٠ مليون ريال سعودي، (٣) بالإضافة لارتفاع إيرادات مشاريع وحدة حلول البرمجيات بمقدار ٢٤,٥ مليون ريال سعودي.

ارتفعت الإيرادات بنسبة ٥٥,٦٪ من ١٢٤,٣ مليون ريال سعودي في فترة الثلاثة أشهر المنتهية في ٣١ مارس ٢٠٢١م إلى ١٩٣,٥ مليون ريال سعودي في فترة الثلاثة أشهر المنتهية في ٣١ مارس ٢٠٢٢م تماشيًا مع الزيادة في عدد المشاريع المدرة للدخل من ١٠٦ مشروع إلى ١٥٦ مشروع. علاوة على ذلك، ارتفعت الإيرادات المحققة من مشاريع التشغيل والصيانة بمقدار ٣٣,٩ مليون ريال سعودي وبشكل رئيسي (١) من خلال تشغيل وصيانة شبكات الألياف البصرية التابع للجهة الحكومية رقم ٩, (٢) وارتفاع إيرادات مشاريع وحدة تجربة العميل بمقدار ٢٦,٢ مليون ريال سعودي وبشكل رئيسي من مشروع تشغيل وتطوير مراكز الاتصال التابع للجهة الحكومية رقم ١ وتجديد مشروع التوسعة التشغيلية لمراكز اتصال الجهة الحكومية رقم ١.

تكلفة الإيرادات

تتكون تكلفة الإيرادات من مصاريف الرواتب والأجور والمزايا الأخرى، وتكلفة المعدات والبرامج وخدمات الدعم، ومصاريف التأمين، ومصاريف الرسوم الحكومية بالإضافة لمصاريف أخرى.

ارتفعت تكلفة الإيرادات بنسبة ٦٠,٨٪ من ٢٤٣,٤ مليون ريال سعودي في السنة المالية ٢٠١٩م إلى ٣٩١,٥ مليون ريال سعودي في السنة المالية ٢٠٢٠م ويعزى ذلك إلى ارتفاع مصاريف الرواتب والأجور والمزايا الأخرى تماشيًا مع ارتفاع عدد الموظفين نتيجة الزيادة في عدد مشاريع مراكز الاتصال والتي تعتمد بشكل أساسي على القوى العاملة، بالإضافة لارتفاع تكلفة المعدات والبرامج وخدمات الدعم تماشيًا مع الزيادة في عدد مشاريع وحدة حلول البرمجيات خلال نفس الفترة. كما وارتفعت تكلفة الإيرادات بنسبة ٣٧,٨٪ إلى ٥٣٩,٥ مليون ريال سعودي في السنة المالية ٢٠٢١م بسبب ارتفاع مصاريف الرواتب والأجور والمزايا الأخرى تماشيًا مع ارتفاع عدد الموظفين نتيجة الزيادة في عدد المشاريع خلال نفس الفترة.

ارتفعت تكلفة الإيرادات بنسبة ٥٨,٦٪ من ١٠٢,٠ مليون ريال سعودي في فترة الثلاثة أشهر المنتهية في ٣١ مارس ٢٠٢١م إلى ١٦١,٨ مليون ريال سعودي في فترة الثلاثة أشهر المنتهية في ٣١ مارس ٢٠٢٢م، ويعزى ذلك إلى ارتفاع مصاريف الرواتب والأجور والمزايا الأخرى بمقدار ٢٨,٨ مليون ريال سعودي تماشيًا مع ارتفاع متوسط إجمالي عدد الموظفين بمقدار ١,٤٨٧ موظف، بالإضافة إلى ارتفاع تكلفة المعدات والبرامج وخدمات الدعم بمقدار ٢٠,٤ مليون ريال سعودي تماشيًا مع الزيادة في عدد المشاريع خلال نفس الفترة.

إجمالي الربح

ارتفع إجمالي الربح بنسبة ٦٦,٣٪ من ٥٤,٧ مليون ريال سعودي في السنة المالية ٢٠١٩م إلى ٩١,٠ مليون ريال سعودي في السنة المالية ٢٠٢٠م نتيجة ارتفاع الإيرادات بنسبة ٦١,٨٪ بين السنة المالية ٢٠١٩م والسنة المالية ٢٠٢٠م، والذي فاق نسبة ارتفاع تكلفة الإيرادات خلال نفس الفترة (٦٠,٨٪). علاوة على ذلك، فإن الارتفاع في إجمالي الربح ناتج عن (١) ارتفاع هامش الربح من مشاريع مركز الاتصال، حيث ارتفع من ٢٩,١٪ في السنة المالية ٢٠١٩م إلى ٣١,٨٪ في السنة المالية ٢٠٢٠م، واقتصر ذلك (٢) بارتفاع هامش الربح من مشاريع وحدة التشغيل والصيانة، حيث ارتفع من ١٠,٩٪ في السنة المالية ٢٠١٩م إلى ١١,٣٪ في السنة المالية ٢٠٢٠م. قابل ذلك، انخفاض هامش الربح من مشاريع وحدة حلول البرمجيات من ١٤,٤٪ إلى ٢,٠٪ خلال هذه الفترة.

ارتفع إجمالي الربح بنسبة ٢٧,٤٪ ليصل إلى ١١٦,٠ مليون ريال سعودي في السنة المالية ٢٠٢١م، ويرجع ذلك بشكل أساسي إلى ارتفاع الإيرادات بنسبة ٣٥,٩٪ بين السنة المالية ٢٠٢٠م والسنة المالية ٢٠٢١م، حيث ارتفعت تكلفة الإيرادات بنسبة ٣٧,٨٪ خلال هذه الفترة. يعزى ذلك بشكل رئيسي إلى الحصول على مشاريع جديدة مع عملاء جدد، بمعدلات هامش ربح أقل، من أجل الحصول على مشاريع إضافية استراتيجية من العملاء الجدد في فترات لاحقة.

ارتفع إجمالي الربح بنسبة ٤٢,١٪ من ٢٢,٣ مليون ريال سعودي في فترة الثلاثة أشهر المنتهية في ٣١ مارس ٢٠٢١م إلى ٣١,٧ مليون ريال سعودي في فترة الثلاثة أشهر المنتهية في ٣١ مارس ٢٠٢٢م، نتيجة ارتفاع الإيرادات بنسبة ٥٥,٦٪ بين فترة الثلاثة أشهر المنتهية في ٣١ مارس ٢٠٢١م وفترة الثلاثة أشهر المنتهية في ٣١ مارس ٢٠٢٢م، حيث ارتفعت تكلفة الإيرادات بنسبة ٥٨,٦٪ خلال هذه الفترة. علاوة على ذلك، انخفض هامش الربح من ١٧,٩٪ في فترة الثلاثة أشهر المنتهية في ٣١ مارس ٢٠٢١م إلى ١٦,٤٪ في فترة الثلاثة أشهر المنتهية في ٣١ مارس ٢٠٢٢م ويعزى ذلك إلى (١) انخفاض هامش الربح من مشاريع وحدة تجربة العميل من ٢٨,٩٪ في فترة الثلاثة أشهر المنتهية في ٣١ مارس ٢٠٢١م إلى ٢٣,٥٪ في فترة الثلاثة أشهر المنتهية في ٣١ مارس ٢٠٢٢م، قابله ذلك (٢) انخفاض هامش الربح من وحدة التشغيل والصيانة من ١٥,٤٪ في فترة الثلاثة أشهر المنتهية في ٣١ مارس ٢٠٢١م إلى ١٤,٤٪ في فترة الثلاثة أشهر المنتهية في ٣١ مارس ٢٠٢٢م. في حين يعزى انخفاض هامش الربح خلال هذه الفترة، بشكل أساسي، إلى (١) استكمال/ انتهاء المشاريع التي كانت قد سجلت هامش ربح أعلى من المعدل المتوسط خلال السنة المالية ٢٠٢١م، (٢) والدخول في مشاريع جديدة، بعد الربع الأول من السنة المالية ٢٠٢١م، بهوامش ربح منخفضة نسبيًا لأغراض استراتيجية من أجل الحفاظ وزيادة الشركة على حصتها السوقية.



مصاريف بيع وتوزيع

تتكون مصاريف البيع والتوزيع من مصاريف الرواتب والأجور والمزايا الأخرى، ورسوم مناقصات، ومصاريف سفر وتقلات بالإضافة لمصاريف أخرى. ارتفعت مصاريف البيع والتوزيع بنسبة ٢٢,٨٪ من ٤,١ مليون ريال سعودي في السنة المالية ٢٠١٩م إلى ٥,١ مليون ريال سعودي في السنة المالية ٢٠٢٠م نتيجة ارتفاع مصاريف الرواتب والأجور والمزايا الأخرى بمقدار ٣٨٨ ألف ريال سعودي تماشيًا مع ارتفاع عدد الموظفين (٣ موظفين)، بالإضافة لارتفاع رسوم المناقصات بمقدار ٢٠٢ ألف ريال سعودي تماشيًا مع ارتفاع عدد المناقصات التي تم المشاركة فيها. علاوة على ذلك، انخفضت مصاريف البيع والتوزيع من ١,٤٪ (كنسبة مئوية من الإيرادات) في السنة المالية ٢٠١٩م إلى ١,١٪ (كنسبة مئوية من الإيرادات) في السنة المالية ٢٠٢٠م نتيجة ارتفاع الإيرادات بنسبة ٦١,٨٪ من ٢٩٨,١ مليون ريال سعودي في السنة المالية ٢٠١٩م إلى ٤٨٢,٥ مليون ريال سعودي في السنة المالية ٢٠٢٠م.

استمرت مصاريف البيع والتوزيع بالارتفاع بنسبة ٥٣,٣٪ لتصل إلى ٧,٨ مليون ريال سعودي في السنة المالية ٢٠٢١م ويعزى ذلك بشكل رئيسي إلى ارتفاع مصاريف الرواتب والأجور والمزايا الأخرى تماشيًا مع ارتفاع عدد الموظفين (٢ موظفين)، بالإضافة لارتفاع المصاريف البنكية بمقدار ١,٣ مليون ريال سعودي خلال نفس الفترة. علاوة على ذلك، ارتفعت مصاريف البيع والتوزيع من ١,١٪ (كنسبة مئوية من الإيرادات) في السنة المالية ٢٠٢٠م إلى ١,٢٪ (كنسبة مئوية من الإيرادات) في السنة المالية ٢٠٢١م نتيجة ارتفاع المصاريف البنكية بشكل رئيسي.

انخفضت مصاريف البيع والتوزيع بنسبة ٥١,١٪ من ٢,٩ مليون ريال سعودي في فترة الثلاثة أشهر المنتهية في ٣١ مارس ٢٠٢١م إلى ١,٤ مليون ريال سعودي في فترة الثلاثة أشهر المنتهية في ٣١ مارس ٢٠٢٢م، ويعزى ذلك إلى انخفاض المصاريف الأخرى بمقدار ١,٧ مليون ريال سعودي نتيجة مخصص بالمصاريف المتوقعة قد تم تسجيله في فترة الثلاثة أشهر المنتهية في ٣١ مارس ٢٠٢١م والمتعلق بحدث نظمته الشركة لإطلاق منتجاتها (في معرض جيتكس)، في حين تم عكس هذا المخصص بعد الربع الأول من السنة المالية ٢٠٢١م حيث انتفى الغرض منه.

مصاريف عمومية وإدارية

تتكون المصاريف العمومية والإدارية من مصاريف الرواتب والأجور والمزايا الأخرى، ومصاريف استهلاك الممتلكات والآلات والمعدات، ومصاريف مياه وكهرباء، ومصاريف الصيانة والإصلاح بالإضافة لمصاريف أخرى. ارتفعت المصاريف العمومية والإدارية بنسبة ٢٦,٥٪ من ١٥,٨ مليون ريال سعودي في السنة المالية ٢٠١٩م إلى ٢٠,٠ مليون ريال سعودي في السنة المالية ٢٠٢٠م ويعزى ذلك إلى ارتفاع مصاريف الرواتب والأجور والمزايا الأخرى بقيمة ٥,٨ مليون ريال سعودي تماشيًا مع الزيادة في معدل رواتب الموظفين خلال نفس الفترة. علاوة على ذلك، انخفضت المصاريف العمومية والإدارية من ٥,٣٪ (كنسبة مئوية من الإيرادات) في السنة المالية ٢٠١٩م إلى ٤,١٪ (كنسبة مئوية من الإيرادات) في السنة المالية ٢٠٢٠م نتيجة ارتفاع الإيرادات بنسبة ٦١,٨٪ من ٢٩٨,١ مليون ريال سعودي في السنة المالية ٢٠١٩م إلى ٤٨٢,٥ مليون ريال سعودي في السنة المالية ٢٠٢٠م.

استمرت المصاريف العمومية والإدارية بالارتفاع بنسبة ٢,٣٪ لتصل إلى ٢٠,٥ مليون ريال سعودي في السنة المالية ٢٠٢١م ويعزى ذلك بشكل رئيسي إلى ارتفاع مصاريف الاستهلاك بمقدار ٦٠١ ألف ريال سعودي تماشيًا مع الإضافات على الممتلكات والآلات والمعدات خلال نفس الفترة. علاوة على ذلك، انخفضت المصاريف العمومية والإدارية من ٤,١٪ (كنسبة مئوية من الإيرادات) في السنة المالية ٢٠٢٠م إلى ٣,١٪ (كنسبة مئوية من الإيرادات) في السنة المالية ٢٠٢١م نتيجة ارتفاع الإيرادات بنسبة ٣٥,٩٪ لتصل إلى ٦٥٥,٥ مليون ريال سعودي في السنة المالية ٢٠٢١م.

ارتفعت المصاريف العمومية والإدارية بنسبة ٣٩,١٪ من ٤,١ مليون ريال سعودي في فترة الثلاثة أشهر المنتهية في ٣١ مارس ٢٠٢١م إلى ٥,٧ مليون ريال سعودي في فترة الثلاثة أشهر المنتهية في ٣١ مارس ٢٠٢٢م، ويعزى ذلك إلى ارتفاع مصاريف الاستهلاك بمقدار ٦٩٥ ألف ريال سعودي تماشيًا مع تحويل مبنى القيروان من بند مشاريع تحت الإنشاء إلى بند المباني، بالإضافة إلى ارتفاع مصاريف الصيانة والإصلاح بمقدار ٣٢٩ ألف ريال سعودي خلال نفس الفترة.

مخصص خسائر ائتمانية متوقعة

تتعلق مصاريف مخصص الخسائر الائتمانية المتوقعة بتطبيق الشركة للمعيار الدولي للتقرير المالي رقم (٩) فيما يخص الخسائر الائتمانية المتوقعة. انخفضت المصاريف بنسبة ٧٢,٠٪ من ١٠,٠ مليون ريال سعودي في السنة المالية ٢٠١٩م إلى ٢,٨ مليون ريال سعودي في السنة المالية ٢٠٢٠م ومن ثم إلى ١,٥ مليون ريال سعودي في السنة المالية ٢٠٢١م، تماشيًا مع سياسة المخصص والتقييم الائتماني للأرصدة المدينة. في حين بلغ مخصص الخسائر الائتمانية المتوقعة ماقبمته ١,٢ مليون ريال سعودي في فترة الثلاثة أشهر المنتهية في ٣١ مارس ٢٠٢٢م مقارنةً بصفر في فترة الثلاثة أشهر المنتهية في ٣١ مارس ٢٠٢١م نتيجة تسجيل المخصص بعد الربع الأول من السنة المالية ٢٠٢١م.



تكاليف تمويل

تتعلق تكاليف التمويل بتكاليف الاقتراض بالإضافة لمصاريف بنكية متنوعة ومصاريف فائدة متعلقة بمنافع الموظفين المحددة. ارتفعت تكاليف التمويل بنسبة ٨,٧٪ من ٢,١ مليون ريال سعودي في السنة المالية ٢٠١٩م إلى ٢,٣ مليون ريال سعودي في السنة المالية ٢٠٢٠م ومن ثم إلى ٣,٨ مليون ريال سعودي في السنة المالية ٢٠٢١م ويعزى ذلك بشكل رئيسي إلى ارتفاع مصروف الفائدة على القروض قصيرة الأجل تماشيًا مع ارتفاع حجم القروض البنكية خلال هذه الفترة.

ارتفعت تكاليف التمويل بنسبة ٤٢,٧٪ من ٥١١ ألف ريال سعودي في فترة الثلاثة أشهر المنتهية في ٣١ مارس ٢٠٢١م إلى ٧٢٩ ألف ريال سعودي في فترة الثلاثة أشهر المنتهية في ٣١ مارس ٢٠٢٢م تماشيًا مع الحصول على قروض جديدة من بنك الرياض والتي بلغت ٩٨,٩ مليون ريال سعودي خلال السنة المالية ٢٠٢١م.

إيرادات أخرى، بالصافي

تتألف الإيرادات الأخرى بشكل رئيسي من دخل من الإيجارات، وإيرادات التدريب، وعكس مخصصات انتفت الحاجة منها بالإضافة لإيرادات ومصاريف أخرى. بلغت الإيرادات الأخرى ما قيمته ١,٨ مليون ريال سعودي في السنة المالية ٢٠١٩م، في حين ارتفعت بنسبة ١٩١,٦٪ إلى ٥,٣ مليون ريال سعودي في السنة المالية ٢٠٢٠م، حيث يعزى ذلك بشكل رئيسي إلى عكس مخصصات انتفت الحاجة منها بقيمة ٢,٦ مليون ريال سعودي، وإقفال مديونة موردين بمقدار ١,٧ مليون ريال سعودي، بالإضافة لتحصيل ديون معدومة بقيمة ١٣٠ ألف ريال سعودي.

انخفضت الإيرادات الأخرى بنسبة ٦٧,٤٪ وبلغت ما قيمته ١,٧ مليون ريال سعودي في السنة المالية ٢٠٢١م وتعلقت بدخل من الإيجارات بقيمة ١,٢ مليون ريال سعودي، بالإضافة إلى إيرادات تدريب بقيمة ٥١٧ ألف ريال سعودي. قابل ذلك خسائر استبعاد الممتلكات والآلات والمعدات بقيمة ٢٩٦ ألف ريال سعودي.

ارتفعت الإيرادات الأخرى بنسبة ٦٧,١٪ من ١٥٥ ألف ريال سعودي في فترة الثلاثة أشهر المنتهية في ٣١ مارس ٢٠٢١م إلى ٢٥٩ ألف ريال سعودي في فترة الثلاثة أشهر المنتهية في ٣١ مارس ٢٠٢٢م ويعزى ذلك إلى ارتفاع إيرادات الإيجار، من الجهات ذات العلاقة، من ٤٣,٣ ألف ريال شهريًا إلى ٨٦,٤ ألف ريال سعودي شهريًا خلال نفس الفترة، نتيجة زيادة المساحة الخاضعة للإيجار وإضافة مستأجر جديد.

حصة الشركة في صافي خسائر شركة تابعة

تتعلق بحصة الشركة من خسائر شركة الصحة الذكية للاتصالات وتقنية المعلومات، حيث تم تأسيس الشركة خلال السنة المالية ٢٠٢٠م، وتبلغ نسبة ملكية شركة العرض المتقن ٦٧٪ بقيمة ٦٧ ألف ريال سعودي. خلال السنة المالية ٢٠٢٠م، تمت المحاسبة عن هذا الاستثمار باستخدام طريقة حقوق الملكية بدلاً من التوحيد حيث أن الشركة استفادت من إعفاءات المعايير الدولية وذلك بعدم إعداد قوائم مالية موحدة حيث تقوم الشركة الأم النهائية، شركة الأمثل للأعمال والاستثمار التجاري، بإعداد قوائم مالية موحدة وفقًا للمعايير الدولية للتقرير المالي المعتمدة في المملكة العربية السعودية والمعايير والإصدارات الأخرى الصادرة عن الهيئة السعودية للمراجعين والمحاسبين ومتطلبات نظام الشركات السعودي وعقد تأسيس الشركة التي لها علاقة بإعداد وعرض القوائم المالية. وفقًا للقوائم المالية المعدلة كما في ٣١ ديسمبر ٢٠٢٠م، بلغ الاستثمار في الشركة التابعة ١٩ ألف ريال سعودي بعد تسجيل حصة الشركة في صافي خسائر الشركة التابعة البالغة ٤٨ ألف ريال سعودي.

استبعاد استثمار في شركة تابعة

وفقًا للقوائم المالية كما في ٣١ ديسمبر ٢٠٢١م، قامت الشركة باستبعاد كامل حصصها في الشركة التابعة (بما لها من حقوق وما عليها من التزامات) بقيمة ١٩ ألف ريال سعودي. هذا وقد تم استكمال الإجراءات القانونية بنقل هذه الحصص وتعديل عقد التأسيس بهذا الخصوص.

الزكاة الشرعية

قدمت الشركة إقراراتها الزكوية لغاية السنة المالية المنتهية في ٣١ ديسمبر ٢٠٢١م إلى هيئة الزكاة والضريبة والجمارك واستلمت شهادة نهائية خلال السنة ٢٠٢٢م صالحة لغاية ٣٠ أبريل ٢٠٢٣م. كما واستلمت الشركة خطاب تعديل (ربط زكوي) من هيئة الزكاة والضريبة والجمارك يخص عام ٢٠١٥م يظهر وجود فروقات زكوية بمبلغ ١٤٦ ألف ريال سعودي، حيث قامت الشركة بسداد تلك الفروقات الزكوية وبالتالي أنهت الشركة وضعها الزكوي حتى العام ٢٠١٥م، وما زالت باقي السنوات قيد الدراسة من قبل هيئة الزكاة والضريبة والجمارك.

ارتفع مصروف الزكاة من ١,٥ مليون ريال سعودي في السنة المالية ٢٠١٩م إلى ١,٧ مليون ريال سعودي في السنة المالية ٢٠٢٠م ومن ثم إلى ٣,٦ مليون ريال سعودي في السنة المالية ٢٠٢١م نتيجة ارتفاع الوعاء الزكوي تماشيًا مع ارتفاع صافي دخل الشركة خلال نفس الفترة.

ارتفع مصروف الزكاة بنسبة ٨٨,٩٪ من ٤٥٠ ألف ريال سعودي في فترة الثلاثة أشهر المنتهية في ٣١ مارس ٢٠٢١م إلى ٨٥٠ ألف ريال سعودي في فترة الثلاثة أشهر المنتهية في ٣١ مارس ٢٠٢٢م تماشيًا مع ارتفاع الوعاء الزكوي خلال نفس الفترة.



صافي الربح للسنة / للفترة

ارتفع صافي الربح للسنة بنسبة ١٧٩,٨٪ من ٢٣,٠ مليون ريال سعودي في السنة المالية ٢٠١٩م إلى ٤٠,٤ مليون ريال سعودي في السنة المالية ٢٠٢٠م (ارتفع هامش صافي الربح للسنة من ٧,٧٪ إلى ١٣,٣٪). ويعزى ذلك بشكل رئيسي إلى ارتفاع الربح من العمليات الرئيسية تماشيًا مع ارتفاع إجمالي الربح اثر ارتفاع الإيرادات بنسبة ٦١,٨٪ من ٢٩٨,١ مليون ريال سعودي في السنة المالية ٢٠١٩م إلى ٤٨٢,٥ مليون ريال سعودي في السنة المالية ٢٠٢٠م نتيجة: (١) ارتفاع إيرادات وحدة تجربة العميل بمقدار ١٢٣,٨ مليون ريال سعودي؛ (٢) ارتفاع إيرادات وحدة التشغيل والصيانة بمقدار ١٩,٦ مليون ريال سعودي؛ (٣) بالإضافة لارتفاع إيرادات مشاريع وحدة حلول البرمجيات بمقدار ٤١,١ مليون ريال سعودي. قابل ذلك، ارتفاع تكلفة الإيرادات بنسبة ٦٠,٨٪ من ٢٤٣,٤ مليون ريال سعودي في السنة المالية ٢٠١٩م إلى ٣٩١,٥ مليون ريال سعودي في السنة المالية ٢٠٢٠م.

في حين ارتفعت المصاريف العمومية والإدارية بنسبة ٢٦,٥٪ من ١٥,٨ مليون ريال سعودي في السنة المالية ٢٠١٩م إلى ٢٠,٠ مليون ريال سعودي في السنة المالية ٢٠٢٠م. بالإضافة إلى ذلك، انخفض مخصص خسائر ائتمانية متوقعة بنسبة ٧٢,٠٪ من ١٠,٠ مليون ريال سعودي في السنة المالية ٢٠١٩م إلى ٢,٨ مليون ريال سعودي في السنة المالية ٢٠٢٠م. علاوة على ذلك، ارتفعت الإيرادات الأخرى بمقدار ٣,٥ مليون ريال سعودي خلال نفس الفترة.

استمر صافي الربح بالارتفاع بنسبة ٢٥,٢٪ ليصل إلى ٨٠,٦ مليون ريال سعودي في السنة المالية ٢٠٢١م (انخفض هامش صافي الربح للسنة من ١٣,٣٪ إلى ١٢,٣٪) ويعزى ذلك بشكل رئيسي إلى ارتفاع الإيرادات بنسبة ٣٥,٩٪ لتصل إلى ٦٥٥,٥ مليون ريال سعودي في السنة المالية ٢٠٢١م ويعزى ذلك بشكل رئيسي إلى: (١) ارتفاع إيرادات وحدة تجربة العميل بمقدار ٧٠,٥ مليون ريال سعودي؛ (٢) وارتفاع إيرادات التشغيل والصيانة بمقدار ٧٨,٠ مليون ريال سعودي؛ (٣) بالإضافة لارتفاع إيرادات مشاريع وحدة حلول البرمجيات بمقدار ٢٤,٥ مليون ريال سعودي. قابل ذلك، ارتفاع تكلفة الإيرادات بنسبة ٣٧,٨٪ إلى ٥٣٩,٥ مليون ريال سعودي في السنة المالية ٢٠٢١م خلال نفس الفترة.

في حين ارتفعت مصاريف البيع والتوزيع بنسبة ٥٣,٣٪ لتصل إلى ٧,٨ مليون ريال سعودي في السنة المالية ٢٠٢١م. بالإضافة لارتفاع المصاريف البنكية بمقدار ١,٣ مليون ريال سعودي خلال نفس الفترة. علاوة على ذلك، ارتفعت مصاريف البيع والتوزيع من ١,١٪ (كنسبة مئوية من الإيرادات) في السنة المالية ٢٠٢٠م إلى ١,٢٪ (كنسبة مئوية من الإيرادات) في السنة المالية ٢٠٢١م. بالإضافة إلى ذلك، انخفض مخصص خسائر ائتمانية متوقعة من ٢,٨ مليون ريال سعودي في السنة المالية ٢٠٢٠م إلى ١,٥ مليون ريال سعودي في السنة المالية ٢٠٢١م. في حين ارتفعت تكاليف التمويل بنسبة ٦٥,٠٪ من ٢,٣ مليون ريال سعودي في السنة المالية ٢٠٢٠م إلى ٣,٨ مليون ريال سعودي في السنة المالية ٢٠٢١م. علاوة على ذلك، انخفضت الإيرادات الأخرى من ٥,٣ مليون ريال سعودي في السنة المالية ٢٠٢٠م إلى ١,٧ مليون ريال سعودي في السنة المالية ٢٠٢١م.

ارتفع صافي الربح بنسبة ٥٢,٣٪ من ١٤,٥ مليون ريال سعودي في فترة الثلاثة أشهر المنتهية في ٣١ مارس ٢٠٢١م إلى ٢٢,١ مليون ريال سعودي في فترة الثلاثة أشهر المنتهية في ٣١ مارس ٢٠٢٢م (انخفض هامش صافي الربح من ١١,٧٪ إلى ١١,٤٪). ويعزى ذلك بشكل رئيسي إلى ارتفاع الربح من العمليات الرئيسية، تماشيًا مع ارتفاع إجمالي الربح، اثر ارتفاع الإيرادات بنسبة ٥٥,٦٪ من ١٢٤,٣ مليون ريال سعودي في فترة الثلاثة أشهر المنتهية في ٣١ مارس ٢٠٢١م إلى ١٩٣,٥ مليون ريال سعودي في فترة الثلاثة أشهر المنتهية في ٣١ مارس ٢٠٢٢م، نتيجة: (١) ارتفاع إيرادات وحدة تجربة العميل بمقدار ٢٦,٢ مليون ريال سعودي؛ (٢) وارتفاع إيرادات وحدة التشغيل والصيانة بمقدار ٣٣,٩ مليون ريال سعودي؛ بالإضافة إلى (٣) ارتفاع إيرادات مشاريع وحدة حلول البرمجيات بمقدار ٩,١ مليون ريال سعودي. قابل ذلك، ارتفاع تكلفة الإيرادات بنسبة ٥٨,٦٪ من ١٠٢,٠ مليون ريال سعودي في فترة الثلاثة أشهر المنتهية في ٣١ مارس ٢٠٢١م إلى ١٦١,٨ مليون ريال سعودي في فترة الثلاثة أشهر المنتهية في ٣١ مارس ٢٠٢٢م تماشيًا مع ارتفاع متوسط عدد الموظفين بمقدار ١,٤٨٧ موظف، بالإضافة إلى ارتفاع تكلفة المعدات والبرامج وخدمات الدعم بمقدار ٢٠,٤ مليون ريال سعودي تماشيًا مع الزيادة في عدد المشاريع خلال نفس الفترة.

في حين ارتفعت المصاريف العمومية والإدارية بنسبة ٣٩,١٪ من ٤,١ مليون ريال سعودي في فترة الثلاثة أشهر المنتهية في ٣١ مارس ٢٠٢١م إلى ٥,٧ مليون ريال سعودي في فترة الثلاثة أشهر المنتهية في ٣١ مارس ٢٠٢٢م، وانخفضت مصاريف البيع والتوزيع بنسبة ٥١,١٪ من ٢,٩ مليون ريال سعودي في فترة الثلاثة أشهر المنتهية في ٣١ مارس ٢٠٢١م إلى ١,٤ مليون ريال سعودي في فترة الثلاثة أشهر المنتهية في ٣١ مارس ٢٠٢٢م. بالإضافة إلى ذلك، بلغ مخصص الخسائر الائتمانية المتوقعة ما قيمته ١,٢ مليون ريال سعودي في فترة الثلاثة أشهر المنتهية في ٣١ مارس ٢٠٢٢م مقارنةً بصفر في فترة الثلاثة أشهر المنتهية في ٣١ مارس ٢٠٢١م.



٢-٧-٦ الإيرادات بحسب وحدة الأعمال

الجدول (٣٧): الإيرادات بحسب وحدة الأعمال للسنوات المالية المنتهية في ٣١ ديسمبر ٢٠١٩م و٢٠٢٠م و٢٠٢١م وفترة الثلاثة أشهر المنتهية في ٣١ مارس ٢٠٢١م و٢٠٢٢م

نسبة التغيير ٢٠٢١م - ٢٠٢٢م	فترة الثلاثة أشهر المنتهية في ٣١ مارس ٢٠٢٢م (معلومات الإدارة)	فترة الثلاثة أشهر المنتهية في ٣١ مارس ٢٠٢١م (معلومات الإدارة)	معدل النمو السنوي المركب ٢٠١٩م - ٢٠٢١م	نسبة التغيير السنوي ٢٠٢٠م - ٢٠٢١م	نسبة التغيير السنوي ٢٠١٩م - ٢٠٢٠م	السنة المالية ٢٠٢١م (معلومات الإدارة)	السنة المالية ٢٠٢٠م (معلومات الإدارة)	السنة المالية ٢٠١٩م (معلومات الإدارة)	الف ريال سعودي
%٤٣,٩	٨٥,٩٢١	٥٩,٧٠٢	%٦٧,٦	%٣٠,٥	%١١٥,٢	٣٠١,٦٦٦	٢٣١,١٧٩	١٠٧,٤٠٩	وحدة تجربة العميل
%١٠٣,١	٦٦,٧٨٤	٣٢,٨٨٥	%٣٦,٠	%٥٨,٠	%١٧,٠	٢١٢,٤٧٢	١٣٤,٤٩٤	١١٤,٩٤٣	وحدة التشغيل والصيانة
%٢٨,٥	٤٠,٧٨٨	٣١,٧٣٦	%٣٦,٦	%٢١,٠	%٥٤,٢	١٤١,٣٣٩	١١٦,٨٠٢	٧٥,٧٥٠	وحدة حلول البرمجيات
%٥٥,٦	١٩٣,٤٩٣	١٢٤,٣٢٣	%٤٨,٣	%٣٥,٩	%٦١,٩	٦٥٥,٤٧٨	٤٨٢,٤٧٥	٢٩٨,١٠٢	الإجمالي

كنسبة مئوية من الإيرادات

-	%٤٤	%٤٨	-	-	-	%٤٦	%٤٧,٩	%٣٦	وحدة تجربة العميل
-	%٣٤,٤	%٢٦	-	-	-	%٣٢,٤	%٢٧,٨	%٢٨,٦	وحدة التشغيل والصيانة
-	%٢١,١	%٢٥,٥	-	-	-	%٢١,٦	%٢٤,٢	%٢٥,٤	وحدة حلول البرمجيات

مؤشرات الأداء الرئيسية

٥٠	١٥٦	١٠٦	٨٧	٤٦	٤١	١٨٦	١٤٠	٩٩	عدد المشاريع المدرة للدخل
----	-----	-----	----	----	----	-----	-----	----	---------------------------

المتوسط المرجح لعدد المشاريع*:

١	٢٢	٢١	٩	٣	٦	٢٤	٢١	١٥	وحدة تجربة العميل
١٦	٥٧	٤١	٢٧	١٧	٩	٥٤	٣٧	٢٨	وحدة التشغيل والصيانة
٨	٥٠	٤٢	٢٩	١٦	١٣	٥٠	٣٤	٢١	وحدة حلول البرمجيات
٢٤	١٢٨	١٠٤	٦٤	٣٦	٢٨	١٢٨	٩٢	٦٤	الإجمالي

متوسط الإيراد السنوي المرجح لكل مشروع:

%١٦,٥	٦٧٠	٥٧٥	%١٨,٣	(%٦,٧)	%٤٩,٩	٢,٣٤٨	٢,٥١٨	١,٦٧٩	وحدة تجربة العميل
%٦٤,٤	٥٢١	٣١٧	(%٤,١)	%١٣,٥	(%١٨,٩)	١,٦٥٤	١,٤٥٨	١,٧٩٧	وحدة التشغيل والصيانة
%٤,٠	٣١٨	٣٠٦	(%٣,٦)	(%١٣,٢)	%٧,٠	١,١٠٠	١,٢٦٧	١,١٨٤	وحدة حلول البرمجيات

المصدر: معلومات الإدارة.

يأخذ المتوسط المرجح لعدد المشاريع في الاعتبار تاريخ بدء المشروع

وحدة تجربة العميل

تتألف إيرادات وحدة تجربة العميل (حيث تمثل ما نسبته ٤٦٪ من إجمالي الإيرادات في السنة المالية ٢٠٢١م) بشكل أساسي من إيرادات إنشاء وتنفيذ مراكز الاتصال من خلال توفير القوى العاملة والتكنولوجيا (البرامج والأجهزة) وتوفير مركز الاتصال للمشاريع (Zoning) أي محطة العمل ومستلزماتها.

ارتفعت إيرادات وحدة تجربة العميل بنسبة ١١٥,٢٪ من ١٠٧,٤ مليون ريال سعودي في السنة المالية ٢٠١٩م إلى ٢٣١,٢ مليون ريال سعودي في السنة المالية ٢٠٢٠م في حين كان هذا الارتفاع متعلق بإنشاء مركز اتصال التابع للجهة الحكومية رقم ١ (ارتفاع الإيرادات بقيمة ٧٨,٤ مليون ريال سعودي) بالإضافة إلى مشروع مع الجهة الحكومية رقم ٣ (ارتفاع الإيرادات بقيمة ٢٥,٤ مليون ريال سعودي) بالإضافة لمشاريع جديدة أخرى، حيث ارتفع إجمالي المتوسط المرجح لعدد المشاريع من ١٥ مشروع في السنة المالية ٢٠١٩م إلى ٢١ مشروع في السنة المالية ٢٠٢٠م.



استمرت إيرادات وحدة تجربة العميل بالارتفاع بنسبة ٣٠,٥٪ لتصل إلى ٣٠١,٧ مليون ريال سعودي ويعزى ذلك إلى تجديد مشروع مركز اتصال التابع لجهة حكومية رقم ١ بالإضافة إلى حصول الشركة على مشروعين جديدين لمركز الاتصال بتعلقان بجهة حكومية رقم ٥ ورقم ٦ بقيمة ٨,٨ مليون ريال سعودي و٦,٢ مليون ريال سعودي على التوالي خلال نفس الفترة، حيث ارتفع إجمالي المتوسط المرجح لعدد المشاريع من ٢١ مشروع في السنة المالية ٢٠٢٠م إلى ٢٤ مشروع في السنة المالية ٢٠٢١م.

ارتفعت إيرادات وحدة تجربة العميل بنسبة ٤٣,٩٪ من ٥٩,٧ مليون ريال سعودي في فترة الثلاثة أشهر المنتهية في ٣١ مارس ٢٠٢١م إلى ٨٥,٩ مليون ريال سعودي في فترة الثلاثة أشهر المنتهية في ٣١ مارس ٢٠٢٢م، ويعزى ذلك إلى ارتفاع الإيرادات من (١) مشروع توسعة الطاقة التشغيلية لمركز الاتصال الخاص بالجهة حكومية رقم ١ بالإضافة إلى (٢) مشروع تشغيل وصيانة البنية التحتية لتقنية المعلومات والاتصالات مع الجهة حكومية رقم ١، في حين ارتفع متوسط الإيراد السنوي المرجح لكل مشروع من ٥٧٥ ألف ريال سعودي إلى ٦٧٠ ألف ريال سعودي خلال نفس الفترة، مدفوعاً بمشاريع ذات نطاق عمل أوسع.

وحدة التشغيل والصيانة

تتألف إيرادات وحدة التشغيل والصيانة (حيث تمثل ما نسبته ٢٣٪ من إجمالي الإيرادات في السنة المالية ٢٠٢١م) بشكل أساسي من إيرادات صيانة مراكز البيانات والتطبيقات والبرامج وأقسام تكنولوجيا المعلومات وخدمات الدعم الفني الأخرى بالإضافة لتوريد قطع الغيار وتوريد المعدات وتجديد التراخيص.

ارتفعت إيرادات وحدة التشغيل والصيانة بنسبة ١٧,٠٪ من ١١٤,٩ مليون ريال سعودي في السنة المالية ٢٠١٩م إلى ١٣٤,٥ مليون ريال سعودي في السنة المالية ٢٠٢٠م نتيجة ارتفاع إيرادات عدة مشاريع منها مشروع تشغيل وصيانة قسم التطبيقات وتكنولوجيا المعلومات التابع لجهة حكومية رقم ٤ حيث ساهم هذا المشروع بارتفاع قدره ٩,٤ مليون ريال سعودي، ومشروع تشغيل وصيانة قاعدة بيانات لإحدى الجامعات بالإضافة إلى تقديم الدعم.

الفني للتطبيقات الأكاديمية والإدارية، وتشغيل وإدارة منصة قروض لأحد البنوك خلال نفس الفترة. في حين ارتفع إجمالي المتوسط المرجح لعدد المشاريع من ٢٨ مشروع في السنة المالية ٢٠١٩م إلى ٢٧ مشروع في السنة المالية ٢٠٢٠م.

استمرت إيرادات وحدة التشغيل والصيانة بالارتفاع بنسبة ٥٨,٠٪ لتصل إلى ٢١٢,٥ مليون ريال سعودي ويعزى ذلك إلى المشاريع الجديدة ومنها:

- مشروع توحيد بطاقات الدائرة (IDs) التابع لجهة حكومية رقم ٢ بمقدار ١٤,٧ مليون ريال سعودي؛
- مشروع تشغيل وإدارة قسم تكنولوجيا المعلومات في إحدى المؤسسات بمقدار ٦,٧ مليون ريال سعودي؛
- مشروع عمليات وإدارة مركز بيانات التابع لجهة حكومية رقم ٥ بمقدار ٥,٥ مليون ريال سعودي؛
- مشروع عمليات وإدارة برامج الحاسب الآلي في إحدى الجامعات بمقدار ٥,٠ مليون ريال سعودي.

في حين ارتفع إجمالي المتوسط المرجح لعدد المشاريع من ٣٧ مشروع في السنة المالية ٢٠٢٠م إلى ٥٤ مشروع في السنة المالية ٢٠٢١م.

ارتفعت إيرادات وحدة التشغيل والصيانة بنسبة ١٠٢,١٪ من ٣٢,٩ مليون ريال سعودي في فترة الثلاثة أشهر المنتهية في ٣١ مارس ٢٠٢١م إلى ٦٦,٨ مليون ريال سعودي في فترة الثلاثة أشهر المنتهية في ٣١ مارس ٢٠٢٢م، حيث يعزى ذلك إلى ارتفاع الإيرادات من عدة مشاريع ومنها:

- مشروع تشغيل وصيانة شبكات الألياف البصرية التابع للجهة الحكومية رقم ٩، بمقدار ٨,٠ مليون ريال سعودي
- مشروع تأهيل وتجهيز فرعي (بريدة وخميس مشيط) بوسائط سمعية وبصرية للجهة رقم ١٠، بمقدار ٢,٢ مليون ريال سعودي
- مشروع تشغيل عمادة تقنية المعلومات التابع للجهة رقم ١١، بمقدار ٢,٢ مليون ريال سعودي
- مشروع صيانة وتشغيل مركز المعلومات التابع للجهة الحكومية رقم ١٢، بمقدار ١,٩ مليون ريال سعودي

في حين ارتفع متوسط الإيراد السنوي المرجح لكل مشروع من ٢١٧ ألف ريال سعودي إلى ٥٢١ ألف ريال سعودي خلال نفس الفترة، مدفوعاً بمشاريع ذات نطاق عمل أوسع.

وحدة طول البرمجيات

تتألف إيرادات وحدة حلول البرمجيات (حيث تمثل ما نسبته ٢٢٪ من إجمالي الإيرادات في السنة المالية ٢٠٢١م) بشكل أساسي من إيرادات بيع البرامج، وتحديدًا البرامج المختصة بذكاء الأعمال، بالإضافة إلى تطوير البرامج المصممة خصيصاً بناءً على مواصفات العميل مثل تصميم قاعدة البيانات، وبوابات الويب، بالإضافة لمبيعات الرسائل القصيرة وغيرها من الخدمات.

ارتفعت إيرادات وحدة حلول البرمجيات بنسبة ٥٤,٢٪ من ٧٥,٨ مليون ريال سعودي في السنة المالية ٢٠١٩م إلى ١١٦,٨ مليون ريال سعودي في السنة المالية ٢٠٢٠م نتيجة ارتفاع في إيرادات مشاريع البرمجيات بمقدار ٤٩,٥ مليون ريال سعودي منها مشروع مع الجهة



الحكومية رقم ٣ بمقدار ١١,٦ مليون ريال سعودي، ومشروع تطوير خط التواصل للخدمات الصحية التابع للجهة الحكومية رقم ١ بمقدار ٦,٤ مليون ريال سعودي، بالإضافة لمنصة إلكترونية لإحدى المراكز الحكومية بمقدار ٦,٦ مليون ريال سعودي. قابل ذلك انخفاض إيرادات الرسائل القصيرة بمقدار ٨,٤ مليون ريال سعودي بسبب انخفاض عدد العملاء خلال نفس الفترة. في حين ارتفع إجمالي المتوسط المرجح لعدد المشاريع من ٢١ مشروع في السنة المالية ٢٠١٩م إلى ٣٤ مشروع في السنة المالية ٢٠٢٠م.

استمرت إيرادات وحدة حلول البرمجيات بالارتفاع بنسبة ٢١,٠٪ لتصل إلى ١٤١,٣ مليون ريال سعودي تماشياً مع الزيادة في عدد المشاريع لوحدة حلول البرمجيات من ٥١ مشروع إلى ٦٥ مشروع، بالإضافة إلى الاعتراف بإيرادات السنة الكاملة للمشاريع التي بدأت خلال نهاية السنة المالية ٢٠٢٠م وتمثلت بمشروعين لجهات حكومية بقيمة ١١,٦ مليون ريال سعودي. في حين ارتفع إجمالي المتوسط المرجح لعدد المشاريع من ٣٤ مشروع في السنة المالية ٢٠٢٠م إلى ٥٠ مشروع في السنة المالية ٢٠٢١م.

ارتفعت إيرادات وحدة حلول البرمجيات بنسبة ٢٨,٥٪ من ٣١٠,٧ مليون ريال سعودي في فترة الثلاثة أشهر المنتهية في ٣١ مارس ٢٠٢١م إلى ٤٠٨,٨ مليون ريال سعودي في فترة الثلاثة أشهر المنتهية في ٣١ مارس ٢٠٢٢م، حيث يعزى ذلك إلى ارتفاع الإيرادات من عدة مشاريع ومنها:

- مشروع تأمين النظام المعلوماتي الصحي والبنية التحتية التابع للجهة رقم ١٣، بمقدار ٤,٦ مليون ريال سعودي
- مشروع تجديد ترخيص برنامج دايئاترس Dynatrace التابع للجهة رقم ١٤، بمقدار ٣,٦ مليون ريال سعودي
- مشروع تطوير منصة الفرص البيعية التابع للجهة رقم ١٥، بمقدار ٢,١ مليون ريال سعودي.

في حين ارتفع متوسط الإيراد السنوي المرجح لكل مشروع من ٢٠٦ ألف ريال سعودي إلى ٣١٨ ألف ريال سعودي خلال نفس الفترة، مدفوعاً بمشاريع ذات نطاق عمل أوسع.

٣-٧-٦ تفاصيل إيرادات وحدات الأعمال

الجدول (٣٨): تفاصيل إيرادات وحدات الأعمال للسنوات المالية المنتهية في ٣١ ديسمبر ٢٠١٩م و٢٠٢٠م و٢٠٢١م وفترة الثلاثة أشهر المنتهية في ٣١ مارس ٢٠٢١م و٢٠٢٢م

السنة المالية ٢٠١٩ (معلومات الإدارة)	السنة المالية ٢٠٢٠ (معلومات الإدارة)	السنة المالية ٢٠٢١ (معلومات الإدارة)	نسبة التغيير السنوي ٢٠١٩ - ٢٠٢٠	نسبة التغيير السنوي ٢٠٢٠ - ٢٠٢١	معدل النمو السنوي المركب ٢٠١٩ - ٢٠٢١	فترة الثلاثة أشهر المنتهية في ٣١ مارس ٢٠٢١ (معلومات الإدارة)	فترة الثلاثة أشهر المنتهية في ٣١ مارس ٢٠٢٢ (معلومات الإدارة)	نسبة التغيير ٢٠٢١ - ٢٠٢٢
٨٦,٧١٦	١٨٥,٧٤٠	٢٧٠,٦٤١	١١٤,٢٪	٤٥,٧٪	٢١٢,١٪	٨١,١٥٦	١٨٥,٧٤٠	٥٩,٨٪
٢٠,٦٩٣	٤٥,٤٣٩	٣١,٠٢٥	١١٩,٦٪	(٣١,٧)٪	٤٩,٩٪	٤,٧٦٥	٤٥,٤٣٩	(٤٦,٥)٪
١٠٧,٤٠٩	٢٣١,١٧٩	٣٠١,٦٦٦	١١٥,٢٪	٣٠,٥٪	١٨٠,٩٪	٨٥,٩٢١	٢٣١,١٧٩	٤٣,٩٪
٦٣,٨٨٨	٨٧,٧٧٤	١٣٩,٨٩٢	٣٧,٤٪	٥٩,٤٪	١١٩,٠٪	٥٠,١٠٦	٨٧,٧٧٤	٨١,٣٪
٥١,٠٥٥	٤٦,٧٢٠	٧٢,٥٨٠	(٨,٥)٪	٥٥,٤٪	٤٢,٢٪	١٦,٦٧٨	٤٦,٧٢٠	٢١٧,٨٪
١١٤,٩٤٣	١٣٤,٤٩٤	٢١٢,٤٧٢	١٧,٠٪	٥٨,٠٪	٨٤,٨٪	٦٦,٧٨٤	١٣٤,٤٩٤	١٠٣,١٪
١٩,٥٤٩	٦٩,٠٥٠	٨٨,٠٦٩	٢٥٣,٢٪	٢٧,٥٪	٣٥٠,٥٪	٢٥,٧٨٠	٦٩,٠٥٠	٤٠,٠٪
٥٦,٢٠١	٤٧,٧٥٢	٥٣,٢٧٠	(١٥,٠)٪	١١,٦٪	(٥,٢)٪	١٥,٠٠٨	٤٧,٧٥٢	١٢,٧٪
٧٥,٧٥٠	١١٦,٨٠٢	١٤١,٣٣٩	٥٤,٢٪	٢١,٠٪	٨٦,٦٪	٤٠,٧٨٨	١١٦,٨٠٢	٢٨,٥٪
٢٩٨,١٠٢	٤٨٢,٤٧٥	٦٥٥,٤٧٧	٦١,٩٪	٣٥,٩٪	١١٩,٩٪	١٩٣,٤٩٣	٤٨٢,٤٧٥	٥٥,٦٪

كنسبة مئوية من إجمالي الإيرادات

٢٩,١٪	٣٨,٥٪	٤١,٣٪	-	-	-	٤١,٩٪	٣٨,٥٪	-
٦,٩٪	٩,٤٪	٤,٧٪	-	-	-	٢,٥٪	٩,٤٪	-
٣٦,٠٪	٤٧,٩٪	٤٦,٠٪	-	-	-	٤٤,٤٪	٤٧,٩٪	-



نسبة التغيير ٢٠٢١م - ٢٠٢٢م	فترة الثلاثة أشهر المنتهية في ٣١ مارس ٢٠٢٢م (معلومات الإدارة)	فترة الثلاثة أشهر المنتهية في ٣١ مارس ٢٠٢١م (معلومات الإدارة)	معدل النمو السني المركب ٢٠١٩م - ٢٠٢١م	نسبة التغيير السني ٢٠٢٠م - ٢٠٢١م	نسبة التغيير السني ٢٠١٩م - ٢٠٢٠م	السنة المالية ٢٠٢١م (معلومات الإدارة)	السنة المالية ٢٠٢٠م (معلومات الإدارة)	السنة المالية ٢٠١٩م (معلومات الإدارة)	ألف ريال سعودي
-	%٢٥,٩	%٢٢,٢	-	-	-	%٢١,٣	%١٨,٢	%٢١,٤	توفير كوادر في مجال تقنية المعلومات (IT outsourcing)
-	%٨,٦	%٤,٢	-	-	-	%١١,١	%٩,٧	%١٧,١	خدمات تقنية المعلومات المدارة (Managed Services)
-	%٣٤,٥	%٢٦,٥	-	-	-	%٣٢,٤	%٢٧,٩	%٣٨,٦	إجمالي وحدة التشغيل والصيانة
-	%١٣,٣	%١٤,٨	-	-	-	%١٣,٤	%١٤,٣	%٦,٦	وحدة حلول البرمجيات (باستثناء حزم الرسائل النصية القصيرة - Bulk SMS)
-	%٧,٨	%١٠,٧	-	-	-	%٨,١	%٩,٩	%١٨,٩	حزم الرسائل النصية القصيرة - Bulk SMS
-	%٢١,١	%٢٥,٥	-	-	-	%٢١,٦	%٢٤,٢	%٢٥,٤	إجمالي وحدة حلول البرمجيات
متوسط القوى العاملة									
٨٢١	٢,٧١٩	١,٨٩٨	١,٨٠٢	٨٦٤	٩٣٨	٣,٠٢١	٢,١٥٧	١,٢٢٠	متوسط عدد القوى العاملة (وحدة تجربة العميل)
٥٢٨	١,١١٩	٥٩١	٥٦٣	٤٢٨	١٣٥	٩٣٩	٥١١	٣٧٦	متوسط عدد القوى العاملة (وحدة التشغيل والصيانة)
١,٣٤٩	٣,٨٣٨	٢,٤٨٩	٢,٣٦٤	١,٢٩٢	١,٠٧٢	٣,٩٦٠	٢,٦٦٨	١,٥٩٦	إجمالي متوسط القوى العاملة
%٠,٥	١٠,٥٣٣	١٠,٤٨٥	%١٣,٤	(%٦,٨)	%٢١,٧	٨,٣٢١	٨,٩٣٠	٧,٣٣٩	متوسط إيرادات القوى العاملة الشهري (وحدة تجربة العميل) - ريال سعودي
%٧,٣	١٩,٨٩٤	١٨,٥٤٧	(%٢٦,٠)	(%١٤,٠)	(%١٣,٩)	١٨,٨٦٠	٢١,٩٣٩	٢٥,٤٧٥	متوسط إيرادات القوى العاملة الشهري (وحدة التشغيل والصيانة) - ريال سعودي
%٧,٠	١٣,٢٦٢	١٢,٣٩٩	(%٦,٨)	(%٥,٣)	(%١,٦)	١٠,٨١٩	١١,٤٢١	١١,٦١٢	إجمالي متوسط إيرادات القوى العاملة الشهري (وحدة تجربة العميل ووحدة التشغيل والصيانة) - ريال سعودي

المصدر: معلومات الإدارة.

إسناد العمليات التجارية إلى جهات خارجية (Business process outsourcing)

تتألف إيرادات العمليات التجارية إلى جهات خارجية (حيث تمثل ما نسبته ٤١,٣% من إجمالي الإيرادات في السنة المالية ٢٠٢١م) بشكل أساسي من إيرادات توفير القوى العاملة للمشاريع، حيث يتم الاعتراف بالإيرادات على أساس الجداول الزمنية المتعلقة بالقوى العاملة.

ارتفعت إيرادات إسناد العمليات التجارية إلى جهات خارجية بنسبة ١١,٤% من ٨٦,٧ مليون ريال سعودي في السنة المالية ٢٠١٩م إلى ١٨٥,٧ مليون ريال سعودي في السنة المالية ٢٠٢٠م حيث يعزى ذلك بشكل رئيسي إلى ارتفاع متوسط عدد القوى العاملة من ١,٢٢٠ موظف في السنة المالية ٢٠١٩م إلى ٢,١٥٧ موظف في السنة المالية ٢٠٢٠م بالإضافة إلى ارتفاع متوسط إيرادات القوى العاملة الشهري من ٧,٣٣٩ ريال سعودي في السنة المالية ٢٠١٩م إلى ٨,٩٣٠ ريال سعودي في السنة المالية ٢٠٢٠م، في حين كان هذا الارتفاع متعلق بإنشاء مركز اتصال التابع لجهة حكومية رقم ١ بقيمة ٧٠,٣ مليون ريال سعودي بالإضافة إلى حصول الشركة على مشروع جديد مع جهة حكومية رقم ٣ بقيمة ٢٥,٤ مليون ريال سعودي، بالإضافة لمشاريع جديدة أخرى.

استمرت إيرادات إسناد العمليات التجارية إلى جهات خارجية بالارتفاع بنسبة ٤٥,٧% لتصل إلى ٢٧٠,٦ مليون ريال سعودي حيث يعزى ذلك بشكل رئيسي إلى ارتفاع متوسط عدد القوى العاملة من ٢,١٥٧ في السنة المالية ٢٠٢٠م إلى ٣,٠٢١ في السنة المالية ٢٠٢١م، قابله ذلك انخفاض متوسط إيرادات القوى العاملة الشهري من ٨,٩٣٠ ريال سعودي في السنة المالية ٢٠٢٠م إلى ٨,٣٢١ ريال سعودي في السنة المالية ٢٠٢١م، في حين كان هذا الارتفاع في متوسط عدد القوى العاملة متعلق بتجديد مشروع مركز اتصال التابع لجهة حكومية رقم ١ بالإضافة إلى حصول الشركة على مشروعين جديدين لمركز الاتصال بتعلقان بجهة حكومية رقم ٥ ورقم ٦ بقيمة ٨,٨ مليون ريال سعودي و ٦,٢ مليون ريال سعودي على التوالي خلال نفس الفترة.

ارتفعت إيرادات إسناد العمليات التجارية إلى جهات خارجية بنسبة ٥٩,٨% من ٥٠,٨ مليون ريال سعودي في فترة الثلاثة أشهر المنتهية في ٣١ مارس ٢٠٢١م إلى ٨١,٢ مليون ريال سعودي في فترة الثلاثة أشهر المنتهية في ٣١ مارس ٢٠٢٢م، حيث يعزى ذلك بشكل رئيسي إلى ارتفاع متوسط عدد القوى العاملة من ١,٨٩٨ في فترة الثلاثة أشهر المنتهية في ٣١ مارس ٢٠٢١م إلى ٢,٧١٩ في فترة الثلاثة أشهر



المنتھية في ٣١ مارس ٢٠٢٢م، بالإضافة إلى ارتفاع متوسط إيرادات القوى العاملة الشهري من ١٠,٤٨٥ ريال سعودي، في فترة الثلاثة أشهر المنتھية في ٣١ مارس ٢٠٢١م إلى ١٠,٥٣٣ ريال سعودي في فترة الثلاثة أشهر المنتھية في ٣١ مارس ٢٠٢٢م، نتيجة بشكل رئيسي، ارتفاع الإيرادات من (١) مشروع توسعة الطاقة التشغيلية لمركز الاتصال الخاص بالجهة حكومية رقم ١ بالإضافة إلى (٢) مشروع تشغيل وصيانة البنية التحتية لتقنية المعلومات والاتصالات مع الجهة حكومية رقم ١.

حلول التقنية (Technology)

تتألف إيرادات حلول التقنية (حيث تمثل ما نسبته ٤,٧٪ من إجمالي الإيرادات في السنة المالية ٢٠٢١م) بشكل أساسي من إيرادات توفير التكنولوجيا (البرامج والأجهزة) وتوفير مركز الاتصال للمشاريع (Zoning) أي محطة العمل ومستلزماتها.

ارتفعت إيرادات حلول التقنية بنسبة ١١٩,٦٪ من ٢٠,٧ مليون ريال سعودي في السنة المالية ٢٠١٩م إلى ٤٥,٤ مليون ريال سعودي في السنة المالية ٢٠٢٠م تماشيًا مع ارتفاع إجمالي المتوسط المرجح لعدد المشاريع من ١٥ مشروع في السنة المالية ٢٠١٩م إلى ٢١ مشروع في السنة المالية ٢٠٢٠م.

انخفضت إيرادات حلول التقنية بنسبة ٣١,٧٪ من ٤٥,٤ مليون ريال سعودي في السنة المالية ٢٠٢٠م إلى ٣١,٠ مليون ريال سعودي في السنة المالية ٢٠٢١م ويعزى ذلك بشكل رئيسي إلى توفير التكنولوجيا (البرامج والأجهزة) المتعلقة بالمشاريع الجديدة خلال سنة ٢٠٢٠م، في حين تم الاعتراف بجزء من الإيرادات المتعلقة بها خلال السنة المالية ٢٠٢٠م.

انخفضت إيرادات حلول التقنية بنسبة ٤٦,٥٪ من ٨,٩ مليون ريال سعودي في فترة الثلاثة أشهر المنتھية في ٣١ مارس ٢٠٢١م إلى ٤,٨ مليون ريال سعودي في فترة الثلاثة أشهر المنتھية في ٣١ مارس ٢٠٢٢م ويعزى ذلك بشكل رئيسي إلى انه قد تم الانتهاء من تجهيز مراكز الاتصال الرئيسية خلال الربع الأخير من السنة المالية ٢٠٢١م، وتتركز تكاليف تلك المراكز في الربع الأول من السنة المالية ٢٠٢٢م في التشغيل (إسناد العمليات التجارية إلى جهات خارجية).

توفير كوادر في مجال تقنية المعلومات (IT outsourcing)

تتألف إيرادات توفير الكوادر في مجال تقنية المعلومات (حيث تمثل ما نسبته ٢١,٤٪ من إجمالي الإيرادات في السنة المالية ٢٠٢١م) بشكل أساسي من إيرادات توفير القوى العاملة للمشاريع، حيث يتم الاعتراف بالإيرادات على أساس الجداول الزمنية المتعلقة بالقوى العاملة.

ارتفعت إيرادات توفير الكوادر في مجال تقنية المعلومات بنسبة ٣٧,٤٪ من ٦٣,٩ مليون ريال سعودي في السنة المالية ٢٠١٩م إلى ٨٧,٨ مليون ريال سعودي في السنة المالية ٢٠٢٠م حيث يعزى ذلك بشكل رئيسي إلى ارتفاع متوسط عدد القوى العاملة من ٣٧٦ في السنة المالية ٢٠١٩م إلى ٥١١ في السنة المالية ٢٠٢٠م، قابل ذلك انخفاض متوسط إيرادات القوى العاملة الشهري من ٢٥,٤٧٥ ريال سعودي في السنة المالية ٢٠١٩م إلى ٢١,٩٣٣ ريال سعودي في السنة المالية ٢٠٢٠م، في حين كان هذا لارتفاع في متوسط عدد القوى العاملة متعلق بارتفاع إيرادات عدة مشاريع منها مشروع تشغيل وصيانة قسم التطبيقات وتكنولوجيا المعلومات التابع لجهة حكومية رقم ٤ حيث ساهم هذا المشروع بارتفاع قدره ٩,٤ مليون ريال سعودي، ومشروع تشغيل وصيانة قاعدة بيانات إحدى الجامعات بالإضافة إلى تقديم الدعم الفني للتطبيقات الأكاديمية والإدارية، وتشغيل وإدارة منصة قروض لأحد البنوك خلال نفس الفترة.

استمرت إيرادات توفير الكوادر في مجال تقنية المعلومات بالارتفاع بنسبة ٥٩,٤٪ لتصل إلى ١٣٩,٩ مليون ريال سعودي حيث يعزى ذلك بشكل رئيسي إلى ارتفاع متوسط عدد القوى العاملة من ٥١١ في السنة المالية ٢٠٢٠م إلى ٩٣٩ في السنة المالية ٢٠٢١م، قابله ذلك انخفاض متوسط إيرادات القوى العاملة الشهري من ٢١,٩٣٣ ريال سعودي في السنة المالية ٢٠٢٠م إلى ١٨,٨٥٦ ريال سعودي في السنة المالية ٢٠٢١م، في حين كان هذا لارتفاع في متوسط عدد القوى العاملة متعلق بالمشاريع الجديدة ومنها:

- مشروع توحيد بطاقات الدائرة (IDs) التابع لجهة حكومية رقم ٢ بمقدار ١٤,٧ مليون ريال سعودي؛
- مشروع تشغيل وإدارة قسم تكنولوجيا المعلومات في إحدى المؤسسات بمقدار ٦,٧ مليون ريال سعودي؛
- مشروع عمليات وإدارة مركز بيانات التابع لجهة حكومية رقم ٥ بمقدار ٥,٥ مليون ريال سعودي؛
- مشروع عمليات وإدارة برامج الحاسب الآلي في إحدى الجامعات بمقدار ٥,٠ مليون ريال سعودي.



ارتفعت إيرادات توفير الكوادر في مجال تقنية المعلومات بنسبة ٨١,٣٪ من ٢٧,٦ مليون ريال سعودي في فترة الثلاثة أشهر المنتهية في ٣١ مارس ٢٠٢١م إلى ٥٠,١ مليون ريال سعودي في فترة الثلاثة أشهر المنتهية في ٣١ مارس ٢٠٢٢م، حيث يعزى ذلك بشكل رئيسي إلى ارتفاع متوسط عدد القوى العاملة من ٥٩١ في فترة الثلاثة أشهر المنتهية في ٣١ مارس ٢٠٢١م إلى ١,١١٩ في فترة الثلاثة أشهر المنتهية في ٣١ مارس ٢٠٢٢م. إقترن ذلك بارتفاع متوسط إيراد القوى العاملة الشهري من ١٨,٥٤٧ ريال سعودي في فترة الثلاثة أشهر المنتهية في ٣١ مارس ٢٠٢١م إلى ١٩,٨٩٤ ريال سعودي في فترة الثلاثة أشهر المنتهية في ٣١ مارس ٢٠٢٢م، في حين كان هذا الارتفاع في متوسط عدد القوى العاملة ومتوسط إيراد القوى العاملة الشهري تماشياً مع ارتفاع إيرادات وحدة التشغيل والصيانة من عدة مشاريع خلال هذه الفترة ومنها:

- مشروع تشغيل وصيانة شبكات الألياف البصرية التابع للجهة الحكومية رقم ٩، بمقدار ٨,٠ مليون ريال سعودي
- مشروع تأهيل وتجهيز فرعي (بريدة وخميس مشيط) بوسائط سمعية وبصرية للجهة رقم ١٠، بمقدار ٢,٢ مليون ريال سعودي
- مشروع تشغيل عمادة تقنية المعلومات التابع للجهة رقم ١١، بمقدار ٢,٢ مليون ريال سعودي
- مشروع صيانة وتشغيل التابع للجهة الحكومية رقم ١٢، بمقدار ١,٩ مليون ريال سعودي

خدمات تقنية المعلومات المدارة (Managed services)

تتألف إيرادات خدمات تقنية المعلومات المدارة (حيث تمثل ما نسبته ١١,١٪ من إجمالي الإيرادات في السنة المالية ٢٠٢١م) بشكل أساسي من إيرادات التطبيقات والبرامج وأقسام تكنولوجيا المعلومات وخدمات الدعم الفني الأخرى، وإعمال الصيانة العلاجية والصيانة الوقائية، وتوفير خدمات استضافة البيانات، وتوريدات الأجهزة والتراخيص، بالإضافة لتوريد قطع الغيار وتوريد المعدات وتجديد التراخيص.

انخفضت إيرادات خدمات تقنية المعلومات المدارة بنسبة ٨,٥٪ من ٥١,١ مليون ريال سعودي في السنة المالية ٢٠١٩م إلى ٤٦,٧ مليون ريال سعودي في السنة المالية ٢٠٢٠م ويعزى ذلك بشكل رئيسي إلى توفير التطبيقات والبرامج وأقسام تكنولوجيا المعلومات المتعلقة بالمشاريع الجديدة خلال سنة ٢٠١٩م، في حين تم تنفيذ جزء من الإيرادات المتعلقة بها خلال السنة المالية ٢٠١٩م.

ارتفعت إيرادات خدمات تقنية المعلومات المدارة بنسبة ٥٥,١٪ من ٤٦,٧ مليون ريال سعودي في السنة المالية ٢٠٢٠م إلى ٧٢,٦ مليون ريال سعودي في السنة المالية ٢٠٢١م تماشياً مع ارتفاع إجمالي المتوسط المرجح لعدد المشاريع من ٢٧ مشروع في السنة المالية ٢٠٢٠م إلى ٥٤ مشروع في السنة المالية ٢٠٢١م.

ارتفعت إيرادات خدمات تقنية المعلومات المدارة بنسبة ٢١٧,٨٪ من ٥,٣ مليون ريال سعودي في فترة الثلاثة أشهر المنتهية في ٣١ مارس ٢٠٢١م إلى ١٦,٧ مليون ريال سعودي في فترة الثلاثة أشهر المنتهية في ٣١ مارس ٢٠٢٢م تماشياً مع ارتفاع الإيرادات وعدد مشاريع خدمات تقنية المعلومات المدارة خلال هذه الفترة.

وحدة طول البرمجيات (باستثناء حزم الرسائل النصية القصيرة - Bulk SMS)

تتألف إيرادات وحدة حلول البرمجيات (باستثناء حزم الرسائل النصية القصيرة - Bulk SMS) (حيث تمثل ما نسبته ١٣,٤٪ من إجمالي الإيرادات في السنة المالية ٢٠٢١م) بشكل أساسي من إيرادات بيع البرامج، وتحديد البرامج المختصة بذكاء الأعمال، بالإضافة إلى تطوير البرامج المصممة خصيصاً بناءً على مواصفات العميل مثل تصميم قاعدة البيانات، وبوابات الويب وتطوير البرمجيات (CAD) وغيرها من الخدمات.

ارتفعت إيرادات وحدة حلول البرمجيات بنسبة ٢٥٢,٢٪ من ١٩,٥ مليون ريال سعودي في السنة المالية ٢٠١٩م إلى ٦٩,١ مليون ريال سعودي في السنة المالية ٢٠٢٠م نتيجة ارتفاع في إيرادات مشاريع البرمجيات منها مشروع مع جهة حكومية رقم ٣ بمقدار ١١,٦ مليون ريال سعودي، ومشروع تطوير خط التواصل للخدمات الصحية التابع لجهة حكومية رقم ١ بمقدار ٦,٤ مليون ريال سعودي، بالإضافة لمنصة إلكترونية لإحدى المراكز الحكومية بمقدار ٦,٦ مليون ريال سعودي.

استمرت إيرادات وحدة حلول البرمجيات بالارتفاع بنسبة ٢٧,٥٪ لتصل إلى ٨٨,١ مليون ريال سعودي تماشياً مع الزيادة في عدد المشاريع لوحدة حلول البرمجيات من ٥١ مشروع إلى ٦٥ مشروع، بالإضافة إلى الاعتراف بإيرادات السنة الكاملة للمشاريع التي بدأت خلال نهاية السنة المالية ٢٠٢٠م وتمثلت بمشروعين لجهات حكومية بقيمة ١١,٦ مليون ريال سعودي.

ارتفعت إيرادات وحدة حلول البرمجيات بنسبة ٤٠,٠٪ من ١٨,٤ مليون ريال سعودي في فترة الثلاثة أشهر المنتهية في ٣١ مارس ٢٠٢١م إلى ٢٥,٨ مليون ريال سعودي في فترة الثلاثة أشهر المنتهية في ٣١ مارس ٢٠٢٢م، تماشياً مع ارتفاع الإيرادات من عدة مشاريع ومنها (١) مشروع تأمين النظام المعلوماتي الصحي والبنية التحتية التابع لجهة رقم ١٣ بمقدار ٤,٦ مليون ريال سعودي، (٢) مشروع تجديد ترخيص برنامج دايانترس Dynatrace التابع للجهة رقم ١٤ بمقدار ٣,٦ مليون ريال سعودي، (٣) مشروع تطوير منصة الفرص البيعية التابع للجهة رقم ١٥ بمقدار ٢,١ مليون ريال سعودي وغيرها من المشاريع.



حزم الرسائل النصية القصيرة - Bulk SMS

تتألف إيرادات حزم الرسائل النصية القصيرة - Bulk SMS من خدمات واشتراكات الرسائل النصية، حيث تعتبر إحدى الوسائل التي تستخدم في مجال التسويق وأيضا بغرض إرسال الإشعارات بكافة أنواعها. انخفضت إيرادات حزم الرسائل بنسبة ١٥,٠٪ من ٥٦,٢ مليون ريال سعودي في السنة المالية ٢٠١٩م إلى ٤٧,٨ مليون ريال سعودي في السنة المالية ٢٠٢٠م ومن ثم ارتفعت بنسبة ١١,٦٪ لتصل إلى ٥٢,٣ مليون ريال سعودي في السنة المالية ٢٠٢١م نتيجة انخفاض عدد العملاء بالإضافة إلى انخفاض استهلاك الرسائل النصية من قبل العملاء خلال هذه الفترة.

ارتفعت إيرادات حزم الرسائل بنسبة ١٢,٧٪ من ١٢,٣ مليون ريال سعودي في فترة الثلاثة أشهر المنتهية في ٣١ مارس ٢٠٢١م إلى ١٥,٠ مليون ريال سعودي في فترة الثلاثة أشهر المنتهية في ٣١ مارس ٢٠٢٢م تماشياً مع ارتفاع استهلاك الرسائل النصية من قبل العملاء خلال هذه الفترة.

٤-٧-٦ الإيرادات بحسب المشروع

الجدول (٣٩): الإيرادات بحسب المشروع للسنوات المالية المنتهية في ٣١ ديسمبر ٢٠١٩م و٢٠٢٠م و٢٠٢١م وفترة الثلاثة أشهر المنتهية في ٣١ مارس ٢٠٢١م و٢٠٢٢م

السنة المالية (معلومات الإدارة)	السنة المالية ٢٠٢٠م (معلومات الإدارة)	السنة المالية ٢٠٢١م (معلومات الإدارة)	نسبة التغيير السنوي - ٢٠١٩م - ٢٠٢٠م	نسبة التغيير السنوي - ٢٠٢٠م - ٢٠٢١م	معدل النمو السنوي المركب - ٢٠١٩م - ٢٠٢١م	فترة الثلاثة أشهر المنتهية في ٣١ مارس ٢٠٢١م (معلومات الإدارة)	فترة الثلاثة أشهر المنتهية في ٣١ مارس ٢٠٢٢م (معلومات الإدارة)	نسبة التغيير - ٢٠٢١م - ٢٠٢٢م	الف ريال سعودي
٦٤,٤٩٩	١٤٩,٢٤٩	٢٠١,٦٩٦	١٣١,٤٪	٣٥,١٪	٧٦,٨٪	٢٨,٢٥١	٦٣,٠٤٦	٦٤,٨٪	مشاريع جهة حكومية رقم ١
١٦,٩٧٢	٢٢,٩٠٤	٣٣,٦٩٥	٣٥,٠٪	٤٧,١٪	٤٠,٩٪	٤,٨٧٦	٤,٥٤٨	(٦,٧)٪	مشاريع جهة حكومية رقم ٢
٧,٦٤٦	٤٤,٦٨٢	٢٤,٦٥٧	٤٨٤,٤٪	(٤٤,٨)٪	٧٩,٦٪	٨,٢٤٣	٢,٠٨٤	(٧٤,٧)٪	مشاريع جهة حكومية رقم ٣
٥,٢٢٢	١٤,٦٥٩	١٦,٩٧٨	١٨٠,٧٪	١٥,٨٪	٨٠,٣٪	٣,٨٥٤	٥,٠٨٦	٣٢,٠٪	مشروع جهة حكومية رقم ٤
-	٤,٣٠٥	١٥,٧٩٥	لا ينطبق	٢٦٦,٩٪	لا ينطبق	٣,٣٢٠	٣,٢٥٢	(٢,١)٪	مشروع جهة حكومية رقم ١٨
١٤٧,٥٦٢	١٩٨,٩٢٤	٣٠٩,٣٨٧	٣٤,٨٪	٥٥,٥٪	٤٤,٨٪	٥٢,٤٦٢	١٠٠,٤٦٩	٧٤,٤٪	مشاريع أخرى
٥٦,٢٠١	٤٧,٧٥٢	٥٣,٢٧٠	(١٥,٠)٪	١١,٦٪	(٢,٦)٪	١٣,٣١٧	١٥,٠٠٨	١٢,٧٪	حزم الرسائل النصية القصيرة Bulk SMS -
٢٩٨,١٠٢	٤٨٢,٤٧٥	٦٥٥,٤٧٨	٦١,٨٪	٣٥,٩٪	٤٨,٣٪	١٢٤,٣٢٣	١٩٣,٤٩٣	٥٥,٦٪	الإجمالي

مؤشرات الأداء الرئيسية

٢١٩,١٩٩	٣٨٢,١٨٧	٥٥١,٧١٥	٧٤,٤٪	٤٤,٤٪	٥٨,٦٪	١١٠,٢٤٧	١٧٥,١٧٣	٥٨,٩٪	القطاع الحكومي
٧٨,٩٠٢	١٠٠,٢٨٨	١٠٣,٧٦٣	٢٧,١٪	٣,٥٪	١٤,٧٪	١٤,٠٧٥	١٨,٢٢٠	٣٠,٢٪	القطاع الخاص
٢٩٨,١٠٢	٤٨٢,٤٧٥	٦٥٥,٤٧٨	٦١,٨٪	٣٥,٩٪	٤٨,٣٪	١٢٤,٣٢٣	١٩٣,٤٩٣	٥٥,٦٪	الإجمالي

عدد المشاريع المدرة للدخل

٢	٥	٣	٤	١	٣	٦	٥	٢	مشاريع جهة حكومية رقم ١
٢	٣	٢	١	-	١	٣	٣	٢	مشاريع جهة حكومية رقم ٢
٣	٣	٣	١	١	-	٤	٣	٣	مشاريع جهة حكومية رقم ٣
١	١	١	-	-	-	١	١	١	مشروع جهة حكومية رقم ٤
-	١	١	١	-	١	١	١	-	مشروع جهة حكومية رقم ١٨
٩١	١٢٧	١٧١	٤٤	٣٦	٨٠	٩٦	١٤١	٤٥	مشاريع أخرى
٩٩	١٤٠	١٨٦	٤٦	٤١	٨٧	١٠٦	١٥٦	٥٠	الإجمالي

كنسبة مئوية من إجمالي الإيرادات

٢١,٦٪	٣٠,٩٪	٣٠,٨٪	-	-	-	-	٣٢,٦٪	-	مشاريع جهة حكومية رقم ١
-------	-------	-------	---	---	---	---	-------	---	-------------------------



نسبة التغيير ٢٠٢١م - ٢٠٢٢م	فترة الثلاثة أشهر المنتهية في ٣١ مارس ٢٠٢٢م (معلومات الإدارة)	فترة الثلاثة أشهر المنتهية في ٣١ مارس ٢٠٢١م (معلومات الإدارة)	معدل النمو السني المركب ٢٠١٩م - ٢٠٢١م	نسبة التغيير السني ٢٠٢٠م - ٢٠٢١م	نسبة التغيير السني ٢٠١٩م - ٢٠٢٠م	السنة المالية ٢٠٢١م (معلومات الإدارة)	السنة المالية ٢٠٢٠م (معلومات الإدارة)	السنة المالية ٢٠١٩م (معلومات الإدارة)	ألف ريال سعودي
-	%٢,٤	%٣,٩	-	-	-	%٥,١	%٤,٧	%٥,٧	مشاريع جهة حكومية رقم ٢
-	%١,١	%٦,٦	-	-	-	%٣,٨	%٩,٣	%٢,٦	مشاريع جهة حكومية رقم ٣
-	%٢,٦	%٣,١	-	-	-	%٢,٦	%٣,٠	%١,٨	مشروع جهة حكومية رقم ٤
-	%١,٧	%٢,٧	-	-	-	%٢,٤	%٠,٩	-	مشروع جهة حكومية رقم ١٨
-	%٥١,٩	%٤٢,٢	-	-	-	%٤٧,٢	%٤١,٢	%٤٩,٥	مشاريع أخرى
-	%٧,٨	%١٠,٧	-	-	-	%٨,١	%٩,٩	%١٨,٩	حزم الرسائل النصية القصيرة Bulk SMS -

المصدر: معلومات الإدارة.

إن غالبية عملاء الشركة هم من القطاع الحكومي مما ساهم بنسبة ٧٦,٤٪ من الإيرادات في السنة المالية ٢٠١٩م، ونسبة ٨٢,٩٪ من الإيرادات في السنة المالية ٢٠٢٠م، ونسبة ٨٦,٣٪ من الإيرادات في السنة المالية ٢٠٢١م.

مشاريع جهة حكومية رقم ١

تتألف إيرادات مشاريع الجهة الحكومية رقم ١ من إيرادات وحدة تجربة العميل بشكل رئيسي (حيث توفر الشركة القوى العاملة والتكنولوجيا ومركز الاتصال (Zoning)) في حين مثلت ما نسبته ١٠٠٪ من إجمالي الإيرادات في السنة المالية ٢٠١٩م، حيث تم التعاقد مع الجهة الحكومية رقم ١ على مشاريع جديدة في السنة المالية ٢٠٢٠م و٢٠٢١م تتعلق بعقود وحدة حلول البرمجيات ووحدة تجربة العميل. ارتفعت إيرادات مشاريع الجهة الحكومية رقم ١ بنسبة ١٣١,٤٪ من ٦٤,٥ مليون ريال سعودي في السنة المالية ٢٠١٩م إلى ١٤٩,٢ مليون ريال سعودي في السنة المالية ٢٠٢٠م ومن ثم بنسبة ٣٥,١٪ لتصل إلى ٢٠١,٧ مليون ريال سعودي في السنة المالية ٢٠٢١م، نتيجة ارتفاع عدد المشاريع مع الجهة الحكومية رقم ١، بالإضافة إلى اكتمال مراحل متقدمة من مراحل المشاريع خلال هذه الفترة، حيث ارتفع إجمالي عدد المشاريع المدرة للدخل من مشروعين في السنة المالية ٢٠١٩م إلى ٥ مشاريع في السنة المالية ٢٠٢٠م ومن ثم إلى ٦ مشاريع في السنة المالية ٢٠٢١م. الجدير بالذكر أن الإيرادات من مشاريع الجهة الحكومية رقم ١ تتألف بشكل رئيسي من إيرادات القوى العاملة.

ارتفعت إيرادات مشاريع الجهة الحكومية رقم ١ بنسبة ٦٤,٨٪ من ٣٨,٣ مليون ريال سعودي في فترة الثلاثة أشهر المنتهية في ٣١ مارس ٢٠٢١م إلى ٦٣,١ مليون ريال سعودي في فترة الثلاثة أشهر المنتهية في ٣١ مارس ٢٠٢٢م، نتيجة ارتفاع عدد المشاريع مع الجهة الحكومية رقم ١، بالإضافة إلى اكتمال مراحل متقدمة من مراحل المشاريع خلال هذه الفترة، حيث ارتفع إجمالي عدد المشاريع المدرة للدخل من ٣ مشاريع في فترة الثلاثة أشهر المنتهية في ٣١ مارس ٢٠٢١م إلى ٥ مشاريع في فترة الثلاثة أشهر المنتهية في ٣١ مارس ٢٠٢٢م.

مشاريع جهة حكومية رقم ٢

تتألف إيرادات مشاريع الجهة الحكومية رقم ٢ من إيرادات وحدة تجربة العميل ووحدة حلول البرمجيات، حيث تضمن نطاق العمل بشكل أساسي تطوير التطبيقات المخصصة (CAD) والتي تركز على تقديم ترميز مستقل ومخصص لتلبية احتياجات عمل العميل بالإضافة إلى توفر الشركة القوى العاملة والتكنولوجيا ومركز الاتصال (Zoning). ارتفعت إيرادات مشاريع الجهة الحكومية رقم ٢ بنسبة ٣٥,٠٪ من ١٧,٠ مليون ريال سعودي في السنة المالية ٢٠١٩م إلى ٢٢,٩ مليون ريال سعودي في السنة المالية ٢٠٢٠م، نتيجة اكتمال مراحل متقدمة من مراحل المشاريع خلال هذه الفترة، في حين ارتفع إجمالي عدد المشاريع المدرة للدخل من مشروعين في السنة المالية ٢٠١٩م إلى ٣ مشاريع في السنة المالية ٢٠٢٠م واستقر عند ٣ مشاريع في السنة المالية ٢٠٢١م. ارتفعت إيرادات مشاريع الجهة الحكومية رقم ٢ بنسبة ٤٧,١٪ لتصل إلى ٣٣,٧ مليون ريال سعودي في السنة المالية ٢٠٢١م نتيجة اكتمال مراحل متقدمة من مراحل المشاريع خلال هذه الفترة.

انخفضت إيرادات مشاريع الجهة الحكومية رقم ٢ بنسبة ٦,٧٪ من ٤,٩ مليون ريال سعودي في فترة الثلاثة أشهر المنتهية في ٣١ مارس ٢٠٢١م إلى ٤,٥ مليون ريال سعودي في فترة الثلاثة أشهر المنتهية في ٣١ مارس ٢٠٢٢م، نتيجة اكتمال مراحل متقدمة من مراحل المشاريع خلال هذه الفترة، في حين ارتفع إجمالي عدد المشاريع المدرة للدخل من مشروعين في فترة الثلاثة أشهر المنتهية في ٣١ مارس ٢٠٢١م إلى ٣ مشاريع في فترة الثلاثة أشهر المنتهية في ٣١ مارس ٢٠٢٢م.



مشاريع جهة حكومية رقم ٣

تتألف إيرادات مشاريع الجهة الحكومية رقم ٣ من إيرادات وحدة تجربة العميل ووحدة التشغيل والصيانة حيث شمل نطاق العمل بشكل رئيسي توفير القوى العاملة لتشغيل وصيانة تطبيقات العميل وأنظمة البيانات بالإضافة إلى تقديم الحلول الذكية والأجهزة وغيرها من الخدمات. ارتفعت إيرادات مشاريع الجهة الحكومية رقم ٣ بنسبة ٤٨٤,٤٪ من ٧,٦ مليون ريال سعودي في السنة المالية ٢٠١٩م إلى ٤٤,٧ مليون ريال سعودي في السنة المالية ٢٠٢٠م ومن ثم ارتفعت بنسبة ٤٤,٨٪ لتصل إلى ٢٤,٢ مليون ريال سعودي في السنة المالية ٢٠٢١م، نتيجة ارتفاع عدد المشاريع مع الجهة الحكومية رقم ٣، بالإضافة إلى اكتمال مراحل متقدمة من مراحل المشاريع خلال هذه الفترة، حيث استقر إجمالي عدد المشاريع المدرة للدخل على ٣ مشاريع بين السنة المالية ٢٠١٩م والسنة المالية ٢٠٢٠م ومن ثم ارتفع إلى ٤ مشاريع في السنة المالية ٢٠٢١م. الجدير بالذكر أن الإيرادات من مشاريع الجهة الحكومية رقم ٣ تتألف بشكل رئيسي من إيرادات القوى العاملة.

انخفضت إيرادات مشاريع الجهة الحكومية رقم ٣ بنسبة ٧٤,٧٪ من ٨,٢ مليون ريال سعودي في فترة الثلاثة أشهر المنتهية في ٣١ مارس ٢٠٢١م إلى ٢,١ مليون ريال سعودي في فترة الثلاثة أشهر المنتهية في ٣١ مارس ٢٠٢٢م، نتيجة اكتمال مراحل متقدمة من مراحل المشاريع خلال هذه الفترة.

مشروع جهة حكومية رقم ٤

تتألف إيرادات مشروع الجهة الحكومية رقم ٤ من إيرادات وحدة التشغيل والصيانة، حيث شمل نطاق العمل بشكل رئيسي توفير القوى العاملة لتشغيل وصيانة تطبيقات العميل وأنظمة البيانات. ارتفعت إيرادات مشروع الجهة الحكومية رقم ٤ بنسبة ١٨٠,٧٪ من ٥,٢ مليون ريال سعودي في السنة المالية ٢٠١٩م إلى ١٤,٧ مليون ريال سعودي في السنة المالية ٢٠٢٠م ومن ثم بنسبة ١٥,٨٪ لتصل إلى ١٧,٠ مليون ريال سعودي في السنة المالية ٢٠٢١م، نتيجة اكتمال مراحل متقدمة من مراحل المشروع خلال هذه الفترة، حيث استقر إجمالي عدد المشاريع المدرة للدخل على مشروع واحد بين السنة المالية ٢٠١٩م والسنة المالية ٢٠٢٠م والسنة المالية ٢٠٢١م. الجدير بالذكر أن الإيرادات من مشروع الجهة الحكومية رقم ٤ تتألف بشكل رئيسي من إيرادات القوى العاملة.

ارتفعت إيرادات مشروع الجهة الحكومية رقم ٤ بنسبة ٣٢,٠٪ من ٣,٩ مليون ريال سعودي في فترة الثلاثة أشهر المنتهية في ٣١ مارس ٢٠٢١م إلى ٥,١ مليون ريال سعودي في فترة الثلاثة أشهر المنتهية في ٣١ مارس ٢٠٢٢م، حيث ارتفع إجمالي عدد المشاريع المدرة للدخل من مشروع واحد في فترة الثلاثة أشهر المنتهية في ٣١ مارس ٢٠٢١م إلى ٣ مشاريع في فترة الثلاثة أشهر المنتهية في ٣١ مارس ٢٠٢٢م.

مشروع جهة حكومية رقم ١٨

تتألف إيرادات مشروع الجهة الحكومية رقم ١٨ من إيرادات وحدة تجربة العميل (حيث توفر الشركة القوى العاملة والتكنولوجيا ومركز الاتصال (Zoning)). ارتفعت إيرادات مشروع الجهة الحكومية رقم ٥ بنسبة ٢٦٦,٩٪ من ٤,٣ مليون ريال سعودي في السنة المالية ٢٠٢٠م إلى ١٥,٨ مليون ريال سعودي في السنة المالية ٢٠٢١م نتيجة اكتمال مراحل متقدمة من مراحل المشروع خلال هذه الفترة، في حين ارتفع إجمالي عدد المشاريع المدرة للدخل من صفر في السنة المالية ٢٠١٩م إلى مشروع واحد في السنة المالية ٢٠٢٠م واستقر على مشروع واحد في السنة المالية ٢٠٢١م. الجدير بالذكر أن الإيرادات من مشروع الجهة الحكومية رقم ٥ تتألف بشكل رئيسي من إيرادات القوى العاملة.

انخفضت إيرادات مشروع الجهة الحكومية رقم ١٨ بنسبة ٢,١٪ من ٣,٣ مليون ريال سعودي في فترة الثلاثة أشهر المنتهية في ٣١ مارس ٢٠٢١م إلى ٣,٢ مليون ريال سعودي في فترة الثلاثة أشهر المنتهية في ٣١ مارس ٢٠٢٢م، حيث استقر إجمالي عدد المشاريع المدرة للدخل على مشروع واحد بين فترة الثلاثة أشهر المنتهية في ٣١ مارس ٢٠٢١م وفترة الثلاثة أشهر المنتهية في ٣١ مارس ٢٠٢٢م.

المشاريع الأخرى

تتألف إيرادات المشاريع الأخرى من إيرادات وحدة تجربة العميل، ووحدة التشغيل والصيانة ووحدة حلول البرمجيات، حيث ارتفع إجمالي عدد المشاريع المدرة للدخل من ٩١ مشروع في السنة المالية ٢٠١٩م إلى ١٢٧ مشروع في السنة المالية ٢٠٢٠م ومن ثم ارتفع إلى ١٧١ مشروع في السنة المالية ٢٠٢١م. الجدير بالذكر أن إيرادات كل من هذه المشاريع لا تتخطى ١٥,٠ مليون ريال سعودي في السنة حيث لا يوجد تركيز في مشروع أو جهة حكومية محددة.

ارتفع إجمالي عدد المشاريع المدرة للدخل من ٩٦ مشروع في فترة الثلاثة أشهر المنتهية في ٣١ مارس ٢٠٢١م إلى ١٤١ مشروع في فترة الثلاثة أشهر المنتهية في ٣١ مارس ٢٠٢٢م.

حزم الرسائل النصية القصيرة - Bulk SMS

تتألف إيرادات حزم الرسائل النصية القصيرة - Bulk SMS من خدمات واشتراكات الرسائل النصية، حيث تعتبر إحدى الوسائل التي تستخدم في مجال التسويق وأيضا بغرض إرسال الإشعارات بكافة أنواعها. انخفضت إيرادات حزم الرسائل بنسبة ١٥,٠٪ من ٥٦,٢ مليون ريال سعودي في السنة المالية ٢٠١٩م إلى ٤٧,٨ مليون ريال سعودي في السنة المالية ٢٠٢٠م ومن ثم ارتفعت بنسبة ١١,٦٪ لتصل إلى ٥٣,٣ مليون ريال سعودي في السنة المالية ٢٠٢١م نتيجة تذبذب عدد العملاء بالإضافة إلى تذبذب مستوى استهلاك الرسائل النصية من قبل العملاء خلال هذه الفترة.



ارتفعت إيرادات حزم الرسائل بنسبة ١٢,٧٪ من ١٣,٣ مليون ريال سعودي في فترة الثلاثة أشهر المنتهية في ٣١ مارس ٢٠٢١م إلى ١٥,٠ مليون ريال سعودي في فترة الثلاثة أشهر المنتهية في ٣١ مارس ٢٠٢٢م تماشياً مع ارتفاع استهلاك الرسائل النصية من قبل العملاء خلال هذه الفترة.

٥-٧-٦ تكلفة الإيرادات

الجدول (٤٠): تكلفة الإيرادات للسنوات المالية المنتهية في ٣١ ديسمبر ٢٠١٩م و٢٠٢٠م و٢٠٢١م وفترة الثلاثة أشهر المنتهية في ٣١ مارس ٢٠٢١م و٢٠٢٢م

السنة المالية ٢٠١٩ (معلومات الإدارة)	السنة المالية ٢٠٢٠ (معلومات الإدارة)	السنة المالية ٢٠٢١ (معلومات الإدارة)	نسبة التغيير السنوي - ٢٠١٩م - ٢٠٢٠م	نسبة التغيير السنوي المركب - ٢٠١٩م - ٢٠٢١م	معدل النمو السنوي المركب - ٢٠١٩م - ٢٠٢١م	فترة الثلاثة أشهر المنتهية في ٣١ مارس ٢٠٢١ (معلومات الإدارة)	فترة الثلاثة أشهر المنتهية في ٣١ مارس ٢٠٢٢ (معلومات الإدارة)	نسبة التغيير - ٢٠٢١م - ٢٠٢٢م	الف ريال سعودي
١٢٠,٣٦٣	٢٣٢,٥١٤	٣٣٤,٥٠٩	٩٣,٢٪	٤٣,٩٪	٦٦,٧٪	٩٩,٧٧٩	٦٧,٢٣٤	٤٨,٤٪	رواتب وأجور ومزايا أخرى
١٠٩,٩٩٨	١٣٥,٤٣٦	١٦٩,٦٥٧	٢٣,١٪	٢٥,٣٪	٢٤,٢٪	٥٠,٠٧٨	٢٩,٤٦٥	٧٢,٢٪	تكلفة المعدات والبرامج والخدمات ودعم
٥,١٦٨	٩,٠٧٥	١١,٩٨٠	٧٥,٦٪	٣٢,٠٪	٥٢,٣٪	٦,٠٧٥	٢,٧٠٨	١٢٤,٣٪	تأمين
٢,٧٣٢	٤,٥١٢	٧,٥٦٢	٦٥,٢٪	٦٧,٦٪	٦٦,٤٪	١,٠٦٠	٨٣١	٢٧,٥٪	رسوم حكومية
٢,٥٧٢	٤,٨٩٦	٦,٧٥٦	٩٠,٤٪	٣٨,٠٪	٦٢,١٪	٣,٤١٨	٨٩٨	٣٧٨,٦٪	تكاليف اقتراض
٩٧	٦٩٠	٢,٣٥٩	٦١١,٢٪	٢٤٢,٠٪	٣٩٣,٢٪	٣٤٤	٢١٦	٥٩,٣٪	صيانة إصلاح
١,٦٩٦	٣٦٢	٦٧٧	(٧٨,٧)٪	٨٦,٩٪	(٣٦,٨)٪	٣٢٨	٢٩١	١٢,٧٪	سفر وتنقلات
٧٠	٣٣١	٥١٩	٣٧١,٤٪	٥٦,٩٪	١٧١,٩٪	٧٩	١٢٦	(٣٧,٣)٪	اشتراكات
١٩٨	٢٠٠	٧٢	١,٢٪	(٦٣,٩)٪	(٣٩,٥)٪	٣٧	١٠	٢٧٠,٠٪	استهلاكات
٤٧٧	٣,٤٣٨	٥,٢٨٠	٦٢٠,٧٪	٥٦,٥٪	٢٣٥,٨٪	٦٠٠	٢٤٢	١٤٧,٩٪	أخرى
٢٤٣,٣٦٩	٣٩١,٤٥٤	٥٣٩,٤٧٢	٦٠,٩٪	٣٧,٨٪	٤٨,٩٪	١٦١,٧٩٨	١٠٢,٠٢١	٥٨,٦٪	الإجمالي
مؤشرات الأداء الرئيسية									
١,٦١٤	٢,٧١٧	٤,٠٦١	١,١٠٣	١,٣٤٤	٢,٤٤٧	٣,٩١١	٢,٤٢٤	١,٤٨٧	متوسط عدد الموظفين
٦,٢١٣	٧,١٣٢	٦,٨٦٤	٩١٩	(٢٦٨)	٦٥١	٨,٥٠٤	٩,٢٢٠	(٧١٦)	متوسط الراتب الشهري للموظفين (ريال سعودي)
كسبة مئوية من الإيرادات									
٤٠,٤٪	٤٨,٢٪	٥١,٠٪	-	-	-	٥١,٦٪	٥٣,٩٪	٥١,٦٪	رواتب وأجور ومزايا أخرى
٣٦,٩٪	٢٨,١٪	٢٥,٩٪	-	-	-	٢٥,٩٪	٢٣,٨٪	٢٥,٩٪	تكلفة المعدات والبرامج والخدمات ودعم
١,٧٪	١,٩٪	١,٨٪	-	-	-	٣,١٪	٢,٢٪	٣,١٪	تأمين
٠,٩٪	٠,٩٪	١,٢٪	-	-	-	٠,٥٪	٠,٧٪	٠,٥٪	رسوم حكومية
٠,٩٪	١,٠٪	١,٠٪	-	-	-	١,٨٪	٠,٧٪	١,٨٪	تكاليف اقتراض
٠,٠٪	٠,١٪	٠,٤٪	-	-	-	٠,٢٪	٠,٢٪	٠,٢٪	صيانة إصلاح
٠,٦٪	٠,١٪	٠,١٪	-	-	-	٠,٢٪	٠,٢٪	٠,٢٪	سفر وتنقلات
٠,٠٪	٠,١٪	٠,١٪	-	-	-	٠,٠٪	٠,١٪	٠,٠٪	اشتراكات
٠,١٪	٠,٠٪	٠,٠٪	-	-	-	٠,٠٪	٠,٠٪	٠,٠٪	استهلاكات
٠,١٪	٠,٧٪	٠,٨٪	-	-	-	٠,٢٪	٠,٢٪	٠,٢٪	أخرى
٨١,٦٪	٨١,١٪	٨٢,٣٪	-	-	-	٨٣,١٪	٨١,٥٪	٨٣,١٪	الإجمالي

المصدر: معلومات الإدارة.



رواتب وأجور ومزايا أخرى

تتضمن تكلفة الرواتب والأجور والمزايا الأخرى تكلفة الرواتب الأساسية والحوافز والإجازات السنوية والتذاكر ومكافآت نهاية الخدمة والتأمينات الاجتماعية وغيرها. ارتفعت تكلفة الرواتب والأجور والمزايا الأخرى بنسبة ٩٣,٢٪ من ١٢٠,٤ مليون ريال سعودي في السنة المالية ٢٠١٩م إلى ٢٣٢,٥ مليون ريال سعودي في السنة المالية ٢٠٢٠م تماشيًا مع ارتفاع متوسط عدد الموظفين بنحو ١,١٠٢ موظف إثر ارتفاع عدد المشاريع لدى الشركة من ٩٩ مشروع إلى ١٤٠ مشروع. استمرت تكلفة الرواتب والأجور والمزايا الأخرى بالارتفاع بنسبة ٤٣,٩٪ لتصل إلى ٣٣٤,٥ مليون ريال سعودي في السنة المالية ٢٠٢١م تماشيًا مع ارتفاع متوسط عدد الموظفين بنحو ١,٣٤٤ موظف إثر ارتفاع عدد المشاريع لدى الشركة من ١٤٠ مشروع إلى ١٨٦ مشروع.

ارتفعت تكلفة الرواتب والأجور والمزايا بنسبة ٤٨,٤٪ من ٦٧,٢ مليون ريال سعودي في فترة الثلاثة أشهر المنتهية في ٣١ مارس ٢٠٢١م إلى ٩٩,٨ مليون ريال سعودي في فترة الثلاثة أشهر المنتهية في ٣١ مارس ٢٠٢٢م تماشيًا مع ارتفاع متوسط عدد الموظفين بمقدار ١,٤٨٧ موظف خلال نفس الفترة. قابل هذا الارتفاع انخفاض طفيف في متوسط الراتب الشهري نتيجة مزيج الموظفين بناءً على احتياجات المشاريع القائمة والجديدة.

تكلفة المعدات والبرامج والخدمات

تتضمن تكلفة المعدات والبرامج والخدمات بشكل أساسي تكلفة حزم الرسائل النصية القصيرة (Bulk SMS) والأجهزة والخدمات السحابية ونفقات المشاريع الأخرى. ارتفعت تكلفة المعدات والبرامج والخدمات بنسبة ٢٣,١٪ من ١١٠,٠ مليون ريال سعودي في السنة المالية ٢٠١٩م إلى ١٣٥,٤ مليون ريال سعودي في السنة المالية ٢٠٢٠م تماشيًا مع الزيادة في عدد المشاريع من ٩٩ إلى ١٤٠ مما تطلب معدات وخدمات دعم إضافية خلال نفس الفترة. ارتفعت تكلفة المعدات والبرامج والخدمات بنسبة ٢٥,٣٪ لتصل إلى ١٦٩,٧ مليون ريال سعودي في السنة المالية ٢٠٢١م نتيجة الزيادة المستمرة في عدد المشاريع من ١٤٠ مشروع إلى ١٨٦ مشروع خلال نفس الفترة.

ارتفعت تكلفة المعدات والبرامج والخدمات بنسبة ٧٢,٢٪ من ٢٩,٤ مليون ريال سعودي في فترة الثلاثة أشهر المنتهية في ٣١ مارس ٢٠٢١م إلى ٥٠,١ مليون ريال سعودي في فترة الثلاثة أشهر المنتهية في ٣١ مارس ٢٠٢٢م تماشيًا مع الزيادة في الإيرادات بنسبة ٥٥,٦٪ خلال نفس الفترة. الجدير بالذكر أن كلفة المعدات قد ارتفعت من ٢٣,٨٪ إلى ٢٥,٩٪ (كنسبة من الإيرادات) جراء التغير في بعض المعدات المستخدمة في العمليات، في فترة الثلاثة أشهر المنتهية في ٣١ مارس ٢٠٢٢م.

تأمين

تتعلق تكلفة التأمين بتكلفة التأمين الطبي للموظفين وتأمين المعدات المنتشرة في المشاريع. ارتفعت تكلفة التأمين بنسبة ٧٥,٦٪ من ٥,٢ مليون ريال سعودي في السنة المالية ٢٠١٩م إلى ٩,١ مليون ريال سعودي في السنة المالية ٢٠٢٠م ومن ثم ارتفعت بنسبة ٣٢,٠٪ لتصل إلى ١٢,٠ مليون ريال سعودي في السنة المالية ٢٠٢١م ويعزى ذلك بشكل رئيسي إلى الزيادة في متوسط عدد الموظفين من ١,٦١٤ موظف إلى ٢,٧١٧ موظف ومن ثم إلى ٤,٠٦١ موظف، بالإضافة إلى اللوائح الجديدة (حسب قانون العقود والمشتريات الحكومية) فيما تتعلق بتأمين المعدات المنتشرة في المشاريع مما ساهم أيضًا في هذا الارتفاع.

ارتفعت تكلفة التأمين بنسبة ١٢٤,٣٪ من ٢,٧ مليون ريال سعودي في فترة الثلاثة أشهر المنتهية في ٣١ مارس ٢٠٢١م إلى ٦,١ مليون ريال سعودي في فترة الثلاثة أشهر المنتهية في ٣١ مارس ٢٠٢٢م تزامنًا مع ارتفاع متوسط عدد الموظفين خلال هذه الفترة بالإضافة إلى ارتفاع تكلفة بوليصة التأمين بنسبة ٢٠٪.

رسوم حكومية

تشمل تكلفة الرسوم الحكومية بشكل أساسي رسوم التأشيرات والإقامة المتعلقة بالموظفين المباشرين للشركة (القوى العاملة). ارتفعت تكلفة الرسوم الحكومية بنسبة ٦٥,٢٪ من ٢,٧ مليون ريال سعودي في السنة المالية ٢٠١٩م إلى ٤,٥ مليون ريال سعودي في السنة المالية ٢٠٢٠م ومن ثم ارتفعت بنسبة ٦٧,٦٪ لتصل إلى ٧,٦ مليون ريال سعودي في السنة المالية ٢٠٢١م تماشيًا مع زيادة عدد الموظفين خلال نفس الفترة.

ارتفعت تكلفة الرسوم الحكومية بنسبة ٢٧,٥٪ من ٨٣١ ألف ريال سعودي في فترة الثلاثة أشهر المنتهية في ٣١ مارس ٢٠٢١م إلى ١,١ مليون ريال سعودي في فترة الثلاثة أشهر المنتهية في ٣١ مارس ٢٠٢٢م تماشيًا مع ارتفاع متوسط عدد الموظفين من ٢,٤٢٤ موظف إلى ٣,٩١١ موظف خلال نفس الفترة.

تكاليف اقتراض

تشمل تكاليف تمويل بشكل أساسي ورسوم التحويل المصرفي من بين تكاليف مصرفية أخرى. ارتفعت تكاليف الاقتراض بنسبة ٩٠,٤٪ من ٢,٦ مليون ريال سعودي في السنة المالية ٢٠١٩م إلى ٤,٩ مليون ريال سعودي في السنة المالية ٢٠٢٠م ومن ثم ارتفعت بنسبة ٣٨,٠٪ لتصل إلى ٦,٨ مليون ريال سعودي في السنة المالية ٢٠٢١م نتيجة الزيادة في عدد المعاملات المصرفية تماشيًا مع الزيادة في الإيرادات والمشاريع خلال نفس الفترة.



ارتفعت تكاليف التمويل بنسبة ٢٧٨,٦٪ من ٨٩٨ ألف ريال سعودي في فترة الثلاثة أشهر المنتهية في ٣١ مارس ٢٠٢١م إلى ٣,٤ مليون ريال سعودي في فترة الثلاثة أشهر المنتهية في ٣١ مارس ٢٠٢٢م نتيجة الزيادة في عدد المعاملات المصرفية تماشيًا مع الزيادة في الإيرادات والمشاريع بنسبة ٥٦٪ خلال نفس الفترة.

صيانة وإصلاح

ارتفعت تكاليف الصيانة والإصلاح بنسبة ٦١١,٢٪ من ٩٧ ألف ريال سعودي في السنة المالية ٢٠١٩م إلى ٦٩٠ ألف ريال سعودي في السنة المالية ٢٠٢٠م تماشيًا مع ارتفاع الحاجة لعمليات الصيانة في المشاريع خلال نفس الفترة. ارتفعت تكاليف الصيانة والإصلاح بنسبة ٢٤٢,٠٪ لتصل إلى ٢,٤ مليون ريال سعودي في السنة المالية ٢٠٢١م نتيجة ارتفاع عدد مشاريع التشغيل والصيانة الجديدة التي كانت تعتمد بشكل كبير على الصيانة خلال نفس الفترة.

ارتفعت تكلفة الصيانة والإصلاح بنسبة ٥٩,٣٪ من ٢١٦ ألف ريال سعودي في فترة الثلاثة أشهر المنتهية في ٣١ مارس ٢٠٢١م إلى ٣٤٤ ألف ريال سعودي في فترة الثلاثة أشهر المنتهية في ٣١ مارس ٢٠٢٢م ويعزى ذلك إلى ارتفاع عدد المشاريع خلال نفس الفترة.

سفر وتنقلات

تتألف تكاليف السفر والتنقلات بشكل أساسي من مصاريف تذاكر الطيران للموظفين إلى جانب مصاريف النقل الأخرى. انخفضت تكاليف السفر والتنقلات بنسبة ٧٨,٧٪ من ١,٧ مليون ريال سعودي في السنة المالية ٢٠١٩م إلى ٣٦٢ ألف ريال سعودي في السنة المالية ٢٠٢٠م بسبب قيود السفر أثناء جائحة فيروس كورونا. ارتفعت تكاليف السفر والتنقلات بنسبة ٨٦,٩٪ لتصل إلى ٦٧٧ ألف ريال سعودي في السنة المالية ٢٠٢١م ويعزى ذلك إلى استئناف السفر بعد رفع قيود السفر نتيجة جائحة فيروس كورونا.

ارتفعت تكاليف السفر والتنقلات بنسبة ١٢,٧٪ من ٢٩١ ألف ريال سعودي في فترة الثلاثة أشهر المنتهية في ٣١ مارس ٢٠٢١م إلى ٣٢٨ ألف ريال سعودي في فترة الثلاثة أشهر المنتهية في ٣١ مارس ٢٠٢٢م تماشيًا مع زيادة عدد الرحلات وارتفاع عدد المشاريع، بالإضافة إلى استئناف السفر الجوي بعد رفع قيود السفر.

اشتراكات

تتعلق تكاليف الاشتراكات بشكل أساسي برسوم الاشتراك والتجديد للعديد من البرامج المستخدمة لمشاريع وحدة حلول البرمجيات ووحدة التشغيل والصيانة. ارتفعت تكاليف الاشتراكات بنسبة ٣٧١,٤٪ من ٧٠ ألف ريال سعودي في السنة المالية ٢٠١٩م إلى ٣٣١ ألف ريال سعودي في السنة المالية ٢٠٢٠م ومن ثم بنسبة ٥٦,٩٪ لتصل إلى ٥١٩ ألف ريال سعودي في السنة المالية ٢٠٢١م إثر الزيادة في عدد مشاريع وحدة حلول البرمجيات ووحدة التشغيل والصيانة خلال نفس الفترة.

انخفضت تكاليف الاشتراك بنسبة ٢٧,٣٪ من ١٢٦ ألف ريال سعودي في فترة الثلاثة أشهر المنتهية في ٣١ مارس ٢٠٢١م إلى ٧٩ ألف ريال سعودي في فترة الثلاثة أشهر المنتهية في ٣١ مارس ٢٠٢٢م ويعزى ذلك إلى عدم تجديد بعض الاشتراكات (Office Pro-Plus) التابع لمركز عمليات الشبكة لعدم الحاجة إليها.

استهلاكات

ارتفعت تكاليف الاستهلاك بنسبة ١,٢٪ من ١٩٨ ألف ريال سعودي في السنة المالية ٢٠١٩م إلى ٢٠٠ ألف ريال سعودي في السنة المالية ٢٠٢٠م ويعزى ذلك إلى الإضافات على الممتلكات والمعدات خلال نفس الفترة. انخفضت تكاليف الاستهلاك بنسبة ٦٣,٩٪ لتصل إلى ٧٢ ألف ريال سعودي في السنة المالية ٢٠٢١م نتيجة لاستهلاك بعض الأصول بالكامل خلال نفس الفترة.

ارتفعت تكاليف الاستهلاك بنسبة ٢٧٠,٠٪ من ١٠ آلاف ريال سعودي في فترة الثلاثة أشهر المنتهية في ٣١ مارس ٢٠٢١م إلى ٣٧ ألف ريال سعودي في فترة الثلاثة أشهر المنتهية في ٣١ مارس ٢٠٢٢م ويعزى ذلك إلى الإضافات على الممتلكات والمعدات.

أخرى

تتعلق المصاريف الأخرى بشكل رئيسي من مصاريف التواصل وإيجارات بالإضافة لمصروفات مشاريع (أحبار وقرطاسية وتسجيل صوتي). ارتفعت المصاريف الأخرى بنسبة ٦٢٠,٧٪ من ٤٧٧ ألف ريال سعودي في السنة المالية ٢٠١٩م إلى ٣,٤ مليون ريال سعودي في السنة المالية ٢٠٢٠م، ويعود ذلك بشكل رئيسي إلى ارتفاع تكاليف أعمال نفذت من قبل شركة عرض المتقن للتجارة - مصر فيما يخص حلول البرمجيات من صفر في السنة المالية ٢٠١٩م إلى ١,٥ مليون ريال سعودي في السنة المالية ٢٠٢٠م بالإضافة إلى ارتفاع مصاريف التواصل من ٣٦ ألف ريال سعودي في السنة المالية ٢٠١٩م إلى ٨٤٩ ألف ريال سعودي في السنة المالية ٢٠٢٠م.

استمرت المصاريف الأخرى بالارتفاع بنسبة ٥٦,٥٪ لتصل إلى ٥,٤ مليون ريال سعودي في السنة المالية ٢٠٢١م ويعود ذلك بشكل رئيسي إلى ارتفاع تكاليف أعمال نفذت من قبل شركة عرض المتقن للتجارة - مصر فيما يخص حلول البرمجيات من ١,٥ مليون ريال سعودي في السنة المالية ٢٠٢٠م إلى ٢,٨ مليون ريال سعودي في السنة المالية ٢٠٢١م.



ارتفعت المصاريف الأخرى بنسبة ١٤٧,٩٪ من ٢٤٢ ألف ريال سعودي في فترة الثلاثة أشهر المنتهية في ٣١ مارس ٢٠٢١م إلى ٦٠٠ ألف ريال سعودي في فترة الثلاثة أشهر المنتهية في ٣١ مارس ٢٠٢٢م ويعزى ذلك إلى زيادة المصاريف المخصصة لمبنى القيروان.

٦-٧-٦ إجمالي الربح بحسب وحدة الأعمال

الجدول (٤١): إجمالي الربح بحسب وحدة الأعمال للسنوات المالية المنتهية في ٣١ ديسمبر ٢٠١٩م و٢٠٢٠م و٢٠٢١م وفترة الثلاثة أشهر المنتهية في ٣١ مارس ٢٠٢١م و٢٠٢٢م

السنة المالية ٢٠١٩م (معلومات الإدارة)	السنة المالية ٢٠٢٠م (معلومات الإدارة)	السنة المالية ٢٠٢١م (معلومات الإدارة)	نسبة التغيير السنوي ٢٠١٩م - ٢٠٢٠م	نسبة التغيير السنوي ٢٠٢٠م - ٢٠٢١م	معدل النمو السنوي المركب ٢٠١٩م - ٢٠٢١م	فترة الثلاثة أشهر المنتهية في ٣١ مارس ٢٠٢١م (معلومات الإدارة)	فترة الثلاثة أشهر المنتهية في ٣١ مارس ٢٠٢٢م (معلومات الإدارة)	نسبة التغيير ٢٠٢١م - ٢٠٢٢م	ألف ريال سعودي
٣١,٣٠٧	٧٣,٤٧٦	٧٩,٩٩٨	١٣٤,٧٪	٨,٩٪	٥٩,٩٪	١٧,٢٥٢	٢٠,٢١٢	١٧,٢٪	وحدة تجربة العميل
١٢,٥٥٥	١٥,١٦٠	٣١,٥٤٠	٢٠,٧٪	١٠٨,١٪	٥٩,٤٪	٥,٠٦٥	٩,٥٨٩	٨٩,٣٪	وحدة التشغيل والصيانة
١٠,٨٧١	٢,٣٨٥	٤,٤٦٨	(٧٨,١)٪	٨٧,٣٪	(٤٢,٠)٪	(١٥)	١,٨٩٥	١٢,٣٨٠,٢٪	وحدة حلول البرمجيات
٥٤,٧٣٣	٩١,٠٢١	١١٦,٠٠٦	٦٦,٣٪	٢٧,٤٪	٤٥,٦٪	٢٢,٣٠١	٣١,٦٩٦	٤٢,١٪	الإجمالي

هامش إجمالي الربح بحسب وحدة الأعمال

٢٩,١٪	٣١,٨٪	٢٦,٥٪	-	-	-	٢٨,٩٪	٢٣,٥٪	-	وحدة تجربة العميل
١٠,٩٪	١١,٣٪	١٤,٨٪	-	-	-	١٥,٤٪	١٤,٤٪	-	وحدة التشغيل والصيانة
١٤,٤٪	٢,٠٪	٣,٢٪	-	-	-	٠,٠٪	٤,٦٪	-	وحدة حلول البرمجيات
١٨,٤٪	١٨,٩٪	١٧,٧٪	-	-	-	١٧,٩٪	١٦,٤٪	-	الإجمالي

المصدر: معلومات الإدارة.

وحدة تجربة العميل

ارتفع إجمالي الربح لوحدة تجربة العميل بنسبة ١٣٤,٧٪ من ٣١,٣ مليون ريال سعودي في السنة المالية ٢٠١٩م إلى ٧٣,٥ مليون ريال سعودي في السنة المالية ٢٠٢٠م نتيجة إنشاء مركز اتصال التابع لجهة حكومية رقم ١ بقيمة ٧٠,٢ مليون ريال سعودي بالإضافة إلى حصول الشركة على مشروع جديد مع جهة حكومية رقم ٢ بقيمة ٢٥,٤ مليون ريال سعودي، بالإضافة إلى مشاريع جديدة أخرى. ارتفع هامش الربح من ٢٩,١٪ إلى ٣١,٨٪ ويعزى ذلك بشكل رئيسي إلى تحسين الاستفادة من الموظفين (staff utilization optimization) في مشاريع وحدة تجربة العميل.

استمر إجمالي الربح لوحدة تجربة العميل بالارتفاع بنسبة ٨,٩٪ ليصل إلى ٨٠,٠ مليون ريال سعودي في السنة المالية ٢٠٢١م، ويعزى ذلك إلى تجديد مشروع بمركز الاتصال التابع لجهة حكومية رقم ١ بالإضافة إلى حصول الشركة على مشروعين جديدين لمركز الاتصال يتعلقان بجهات حكومية رقم ٥ ورقم ٦. انخفض هامش الربح إلى ٢٦,٥٪ بسبب تكاليف إضافية غير متوقعة وتكاليف تجديد الترخيص المتكبد لمشروع مركز الاتصال التابع لجهة حكومية رقم ١.

ارتفع إجمالي الربح لوحدة تجربة العميل بنسبة ١٧,٢٪ من ١٧,٣ مليون ريال سعودي في فترة الثلاثة أشهر المنتهية في ٣١ مارس ٢٠٢١م إلى ٢٠,٢ مليون ريال سعودي في فترة الثلاثة أشهر المنتهية في ٣١ مارس ٢٠٢٢م، في حين انخفض هامش الربح من ٢٨,٩٪ إلى ٢٣,٥٪ ويعزى ذلك بشكل رئيسي إلى اكتمال بعض المشاريع ذات هامش ربح أعلى من المعدل المتوسط خلال السنة المالية ٢٠٢١م. افتقر ذلك بالدخول في مشاريع جديدة، بعد الربع الأول من السنة المالية ٢٠٢١م، بهوامش ربح منخفضة نسبياً لأغراض استراتيجية من أجل الحفاظ وزيادة الشركة على حصتها في السوق، إلى جانب ارتفاع تكاليف القوى العاملة خلال هذه الفترة.

وحدة التشغيل والصيانة

ارتفع إجمالي الربح لوحدة التشغيل والصيانة بنسبة ٢٠,٧٪ من ١٢,٦ مليون ريال سعودي في السنة المالية ٢٠١٩م إلى ١٥,٢ مليون ريال سعودي في السنة المالية ٢٠٢٠م نتيجة ارتفاع إيرادات عدة مشاريع منها مشروع تشغيل وصيانة قسم التطبيقات وتكنولوجيا المعلومات التابع لجهة حكومية رقم ٤، ومشروع تشغيل وصيانة قاعدة بيانات لإحدى الجامعات، وتقديم الدعم الفني للتطبيقات الأكاديمية والإدارية، وتشغيل وإدارة منصة قروض لأحد البنوك. ارتفع هامش الربح من ١٠,٩٪ إلى ١١,٣٪ ويعزى ذلك بشكل رئيسي إلى مشروع في القطاع الحكومي، حيث تمكنت الشركة من تحقيق هوامش أعلى على الأجهزة التي تم تسليمها للعميل خلال نفس الفترة.



استمر إجمالي الربح لوحدة التشغيل والصيانة بالارتفاع بنسبة ١٠٨,١٪ ليصل إلى ٣١,٥ مليون ريال سعودي في السنة المالية ٢٠٢١م. ويعزى ذلك إلى حصول الشركة على عدة مشاريع جديدة ساهمت في ارتفاع مجمل الربح. ارتفع هامش الربح إلى ١٤,٨٪ بسبب تحسين أقسام الصيانة لمشروع في القطاع التعليمي من خلال استخدام موقع مركزي (Centralized center) يخدم مواقع متعددة.

ارتفع إجمالي الربح لوحدة التشغيل والصيانة بنسبة ٨٩,٣٪ من ٥,١ مليون ريال سعودي في فترة الثلاثة أشهر المنتهية في ٣١ مارس ٢٠٢١م إلى ٩,٦ مليون ريال سعودي في فترة الثلاثة أشهر المنتهية في ٣١ مارس ٢٠٢٢م، في حين انخفض هامش الربح بشكل جزئي من ١٥,٤٪ إلى ١٤,٤٪ ويعزى ذلك بشكل رئيسي إلى ارتفاع تكلفة مشتريات معدات وأجهزة إلكترونية، الخاصة بنظم المعلومات للمشروع التابع للجهة الحكومية رقم ٩، حيث يتم شراء هذه المعدات من موردين دوليين حسب الطلب والتي يتم تسعيرها حسب سعر السوق الحالي، كما وتمت أعمال صيانة تصحيحية للمشروع خلال الفترة، مما أثرت على هامش ربح المشروع ذاته. قابل ذلك، مشاريع «خدمات تقنية المعلومات المدارة» جديدة والتي حققت هامش ربح أعلى نسبياً من مشاريع «توفير كوادرات في مجال تقنية المعلومات» خلال الفترات السابقة.

وحدة طول البرمجيات

انخفض إجمالي الربح لوحدة حلول البرمجيات بنسبة ٧٨,١٪ من ١٠,٩ مليون ريال سعودي في السنة المالية ٢٠١٩م إلى ٢,٤ مليون ريال سعودي في السنة المالية ٢٠٢٠م وانخفض هامش الربح من ١٤,٤٪ إلى ٢,٠٪ ويعزى ذلك بشكل رئيسي إلى مشروع تطوير التطبيقات لأحد البنوك المحلية، حيث تم مراجعة ميزانية المشروع، مما أدى إلى تمديد مدة المشروع بالإضافة إلى انخفاض إجمالي الربح وذلك لارتفاع نسبة الإيراد المتحصل من خدمة الرسائل مقارنة بخدمة الـ CAD والتي تعد أعلى ربحية مقارنة بربحية خدمة الرسائل.

ارتفع إجمالي الربح لوحدة حلول البرمجيات بنسبة ٨٧,٣٪ ليصل إلى ٤,٥ مليون ريال سعودي في السنة المالية ٢٠٢١م وارتفع هامش الربح إلى ٣,٢٪ بسبب تحسن هامش الربح المتعلق بمبيعات حزم الرسائل النصية القصيرة - Bulk SMS، من بين مشاريع أخرى.

ارتفع إجمالي الربح لوحدة حلول البرمجيات بنسبة ١٢,٣٨٠,٢٪ من خسارة قدرها ١٥ ألف ريال سعودي في فترة الثلاثة أشهر المنتهية في ٣١ مارس ٢٠٢١م إلى ربح بلغ ١,٩ مليون ريال سعودي في فترة الثلاثة أشهر المنتهية في ٣١ مارس ٢٠٢٢م نتيجة تحسن هامش ربح المشاريع المدرة للدخل خلال فترة الثلاثة أشهر المنتهية في ٣١ مارس ٢٠٢٢م بالمقارنة مع المشاريع المدرة للدخل خلال فترة الثلاثة أشهر المنتهية في ٣١ مارس ٢٠٢١م بالإضافة إلى تحسن الهامش المتعلق بمبيعات حزم الرسائل النصية القصيرة - Bulk SMS، من بين مشاريع أخرى.

٧-٧-٦ مصاريف بيع وتوزيع

الجدول (٤٢): مصاريف بيع وتوزيع للسنوات المالية المنتهية في ٣١ ديسمبر ٢٠١٩م و٢٠٢٠م و٢٠٢١م وفترة الثلاثة أشهر المنتهية في ٣١ مارس ٢٠٢١م و٢٠٢٢م

السنة المالية (معدلة)	السنة المالية (معدلة)	السنة المالية (مراجعة)	نسبة التغيير السنوي - ٢٠١٩م	نسبة التغيير السنوي - ٢٠٢٠م	معدل النمو السنوي المركب - ٢٠١٩م - ٢٠٢١م	فترة الثلاثة أشهر المنتهية في ٣١ مارس ٢٠٢١م (معلومات الإدارة)	فترة الثلاثة أشهر المنتهية في ٣١ مارس ٢٠٢٢م (معلومات الإدارة)	نسبة التغيير - ٢٠٢١م - ٢٠٢٢م	ألف ريال سعودي
٢,٠٠٤	٢,٣٩٢	٣,٧٨٧	١٩,٣٪	٥٨,٣٪	٣٧,٥٪	٥٨٣	٧٢٤	٢٥,٩٪	رواتب وأجور ومزايا أخرى
١,٠٢٩	١,١٦٧	٢,٤٥٢	١٣,٣٪	١١٠,٣٪	٥٤,٤٪	٤٠١	٥٨٣	٤٥,٤٪	مصاريف بنكية
٦٨٠	٨٨٢	٦٨٨	٢٩,٧٪	(٢٢,٠)٪	٠,٦٪	١٨١	٨٧	(٥١,٩)٪	رسوم مناقصات
٢٠٦	٢١٥	٢١٦	٤,٦٪	٠,٣٪	٢,٤٪	٤٢	٢٠	(٥٢,٠)٪	سفر وتنقلات
٢٢٦	٤٣٥	٦٦١	٩٢,٥٪	٥١,٩٪	٧١,٠٪	١,٧٢٩	١١	(٩٩,٣)٪	أخرى
٤,١٤٥	٥,٠٩٢	٧,٨٠٤	٢٢,٨٪	٥٣,٣٪	٣٧,٢٪	٢,٩٣٧	١,٤٣٦	(٥١,١)٪	الإجمالي
مؤشرات الأداء الرئيسية									
٨	١١	١٣	٣	٢	٦	١٢	٢٧	١٤	متوسط عدد الموظفين
٢١,٩٧٧	١٧,٦٤١	٢٣,٨١٩	(٤,٣٣٦)	٦,١٧٩	١,٨٤٣	٣,٩٣٩	٢,٢٩٤	(١,٦٤٥)	متوسط الراتب الشهري لكل موظف (ريال سعودي)
كثافة مئوية من الإيرادات									
٠,٧٪	٠,٥٪	٠,٦٪	-	-	-	٠,٥٪	٠,٤٪	-	رواتب وأجور ومزايا أخرى



نسبة التغيير التغيير ٢٠٢١م - ٢٠٢٢م	فترة الثلاثة أشهر المنتهية في ٣١ مارس ٢٠٢٢م (معلومات الإدارة)	فترة الثلاثة أشهر المنتهية في ٣١ مارس ٢٠٢١م (معلومات الإدارة)	معدل النمو السني المركب ٢٠١٩م - ٢٠٢١م	نسبة التغيير السني ٢٠٢٠م - ٢٠٢١م	نسبة التغيير السني ٢٠١٩م - ٢٠٢٠م	السنة المالية ٢٠٢١م (مراجعة)	السنة المالية ٢٠٢٠م (معدلة)	السنة المالية ٢٠١٩م (معدلة)	ألف ريال سعودي
-	٠,٣%	٠,٣%	-	-	-	٠,٤%	٠,٢%	٠,٣%	مصاريف بنكية
-	٠,٠%	٠,١%	-	-	-	٠,١%	٠,٢%	٠,٢%	رسوم مناقصات
-	٠,٠%	٠,٠%	-	-	-	(٠,٠)	٠,٠%	٠,١%	سفر وتنقلات
-	٠,٠%	١,٤%	-	-	-	٠,١%	٠,١%	٠,١%	أخرى
-	٠,٧%	٢,٤%	-	-	-	١,٢%	١,١%	١,٤%	الإجمالي

المصدر: القوائم المالية المراجعة للسنة المالية المنتهية في ٣١ ديسمبر ٢٠٢١م ومعلومات الإدارة.

رواتب وأجور ومزايا أخرى

تتضمن تكلفة الرواتب والأجور والمزايا الأخرى تكلفة الرواتب الأساسية وبدل السكن والمكافآت السنوية والتذاكر وغيرها. ارتفعت مصاريف الرواتب والأجور والمزايا الأخرى بنسبة ١٩,٣% من ٢٠ مليون ريال سعودي في السنة المالية ٢٠١٩م إلى ٢٤,٤ مليون ريال سعودي في السنة المالية ٢٠٢٠م، ويعود ذلك إلى زيادة متوسط عدد الموظفين (٣ موظفين) بالإضافة إلى ارتفاع العمولات المدفوعة للموظفين تماشيًا مع تحقيق الأهداف المرصودة وحجم الإيرادات خلال السنة المالية ٢٠٢٠م. قابل ذلك انخفاض في مصروف نهاية الخدمة (بقيمة ٦٣٣ ألف ريال سعودي) وفقًا للدراسة الاكتوارية التي أجراها الاستشاري الاكتواري. ارتفعت مصاريف الرواتب والأجور والمزايا الأخرى بنسبة ٥٨,٣% لتصل إلى ٣,٨ مليون ريال سعودي في السنة المالية ٢٠٢١م نتيجة زيادة متوسط عدد الموظفين، بالإضافة إلى ارتفاع العمولات المدفوعة للموظفين، تماشيًا مع تحقيق الأهداف المرصودة وحجم الإيرادات خلال السنة المالية ٢٠٢٠م.

ارتفعت تكلفة الرواتب والأجور والمزايا بنسبة ٢٥,٩% من ٥٨٣ ألف ريال سعودي في فترة الثلاثة أشهر المنتهية في ٣١ مارس ٢٠٢١م إلى ٧٣٤ ألف ريال سعودي في فترة الثلاثة أشهر المنتهية في ٣١ مارس ٢٠٢٢م تماشيًا مع (١) ارتفاع منافع نهاية الخدمة للموظفين بقيمة ٤٦,٧ ألف ريال سعودي (٢) وارتفاع تكلفة التأمين الصحي بقيمة ٢١,٣ ألف ريال سعودي وتكلفة تذاكر السفر بقيمة ٤٠,٧ ألف ريال سعودي، تماشيًا مع ارتفاع متوسط عدد الموظفين من ١٢ موظف إلى ٢٧ موظف خلال نفس الفترة.

مصاريف بنكية

تتعلق المصاريف البنكية بالمعاملات البنكية. ارتفعت المصاريف البنكية بنسبة ١٣,٣% من ١,٠ مليون ريال سعودي في السنة المالية ٢٠١٩م إلى ١,٢ مليون ريال سعودي في السنة المالية ٢٠٢٠م ومن ثم بنسبة ١١٠,٣% إلى ٢,٥ مليون ريال سعودي في السنة المالية ٢٠٢١م تماشيًا مع الارتفاع في حجم عمليات الشركة والتسهيلات البنكية خلال هذه الفترة.

ارتفعت المصاريف البنكية بنسبة ٤٥,٤% من ٤٠١ ألف ريال سعودي في فترة الثلاثة أشهر المنتهية في ٣١ مارس ٢٠٢١م إلى ٥٨٣ ألف ريال سعودي في فترة الثلاثة أشهر المنتهية في ٣١ مارس ٢٠٢٢م تماشيًا مع الارتفاع في حجم عمليات الشركة والتسهيلات البنكية خلال هذه الفترة.

رسوم مناقصات

تتعلق مصاريف رسوم المناقصات بجميع التكاليف المستلزمة للمشاركة في المناقصات. ارتفعت مصاريف رسوم المناقصات بنسبة ٢٩,٧% من ٦٨٠ ألف ريال سعودي في السنة المالية ٢٠١٩م إلى ٨٨٢ ألف ريال سعودي في السنة المالية ٢٠٢٠م، ويعود ذلك إلى ارتفاع عدد المناقصات التي تم المشاركة فيها من قبل الشركة (ارتفع العدد من ١٣٣ مناقصة في السنة المالية ٢٠١٩م إلى ١٧٨ مناقصة في السنة المالية ٢٠٢٠م)، بالإضافة لارتفاع رسوم المشاركة في المناقصات الحكومية خلال نفس الفترة. انخفضت مصاريف رسوم المناقصات بنسبة ٢٢,٠% لتصل إلى ٦٨٨ ألف ريال سعودي في السنة المالية ٢٠٢١م نتيجة انخفاض عدد المناقصات التي تم المشاركة فيها من قبل الشركة خلال نفس الفترة (انخفض العدد من ١٧٨ مناقصة في السنة المالية ٢٠٢٠م إلى ١٤٨ مناقصة في السنة المالية ٢٠٢١م).

انخفضت مصاريف رسوم المناقصات بنسبة ٥١,٩% من ١٨١ ألف ريال سعودي في فترة الثلاثة أشهر المنتهية في ٣١ مارس ٢٠٢١م إلى ٨٧ ألف ريال سعودي في فترة الثلاثة أشهر المنتهية في ٣١ مارس ٢٠٢٢م ويعزى ذلك إلى انخفاض تكلفة رسوم المناقصات خلال هذه الفترة.



سفر وتنقلات

ارتفعت مصاريف السفر والتنقلات بنسبة ٤,٦% من ٢٠٦ ألف ريال سعودي في السنة المالية ٢٠١٩م إلى ٢١٥ ألف ريال سعودي في السنة المالية ٢٠٢٠م ومن ثم بنسبة ٠,٣% لتصل إلى ٢١٦ ألف ريال سعودي في السنة المالية ٢٠٢١م، ويعود ذلك إلى استئناف السفر الجوي بعد الرفع التدريجي لقيود السفر خلال نفس الفترة من أجل التوسع الجغرافي للشركة.

انخفضت مصاريف السفر والتنقلات بنسبة ٥٢,٠% من ٤٢ ألف ريال سعودي في فترة الثلاثة أشهر المنتهية في ٣١ مارس ٢٠٢١م إلى ٢٠ ألف ريال سعودي في فترة الثلاثة أشهر المنتهية في ٣١ مارس ٢٠٢٢م تماشياً مع انخفاض عدد الرحلات خلال هذه الفترة.

أخرى

تتعلق المصاريف الأخرى برسوم تجديد تراخيص الموظفين، ورسوم الإقامات، ورسوم الخروج والعودة وغيرها من المصاريف الحكومية الأخرى. ارتفعت المصاريف الأخرى بنسبة ٩٢,٥% من ٢٢٦ ألف ريال سعودي في السنة المالية ٢٠١٩م إلى ٤٣٥ ألف ريال سعودي في السنة المالية ٢٠٢٠م، ويعود ذلك إلى ارتفاع عدد الموظفين بشكل رئيسي خلال نفس الفترة. استمرت المصاريف الأخرى بالارتفاع بنسبة ٥١,٩% لتصل إلى ٦٦١ ألف ريال سعودي في السنة المالية ٢٠٢١م تماشياً مع ارتفاع عدد الموظفين خلال هذه الفترة.

انخفضت المصاريف الأخرى بنسبة ٩٩,٣% من ١,٧ مليون ريال سعودي في فترة الثلاثة أشهر المنتهية في ٣١ مارس ٢٠٢١م إلى ١١ ألف ريال سعودي في فترة الثلاثة أشهر المنتهية في ٣١ مارس ٢٠٢٢م نتيجة مخصص بالمصاريف المتوقعة قد تم تسجيله في فترة الثلاثة أشهر المنتهية في ٣١ مارس ٢٠٢١م والمتعلق بحدث نظمته الشركة لإطلاق منتجاتها (في معرض جيتكس)، في حين تم عكس هذا المخصص بعد الربع الأول من السنة المالية ٢٠٢١م حيث انتفى الغرض منه.

٨-٧-٦ مصاريف عمومية وإدارية

الجدول (٤٣): مصاريف عمومية وإدارية للسنوات المالية المنتهية في ٣١ ديسمبر ٢٠١٩م و٢٠٢٠م و٢٠٢١م وفترة الثلاثة أشهر المنتهية في ٣١ مارس ٢٠٢١م و٢٠٢٢م

ألف ريال سعودي	السنة المالية ٢٠١٩م (معدلة)	السنة المالية ٢٠٢٠م (معدلة)	السنة المالية ٢٠٢١م (مراجعة)	نسبة التغيير السنوي ٢٠١٩م - ٢٠٢٠م	نسبة التغيير السنوي ٢٠٢٠م - ٢٠٢١م	معدل النمو السنوي المركب ٢٠١٩م - ٢٠٢١م	فترة الثلاثة أشهر المنتهية في ٣١ مارس ٢٠٢١م (المفحوصة)	فترة الثلاثة أشهر المنتهية في ٣١ مارس ٢٠٢٢م (المفحوصة)	نسبة التغيير ٢٠٢١م - ٢٠٢٢م
رواتب وأجور ومزايا أخرى	٨,٨٤٢	١٤,٦٨٨	١١,٤٩٦	٦٦,١%	٢١,٧%	١٤,٠%	٣,٠٧٣	٣,٢٣٤	٥,٢%
استهلاكات	٢,٠٥١	٢,٢١٧	٢,٨١٨	١٧,٢%	١٧,٣%	١٧,٢%	٦٤٤	٩٧٥	٥١,٤%
مياه وكهرباء	٢٧٦	٣٠٩	١,٢٢٠	١٢,٢%	٢٩٤,٤%	١١٠,٣%	٦٧	٢٤٦	٢٦٧,٢%
أتعاب مهنية	٢٧٤	٤٧١	٥٧١	٧١,٧%	٢١,٣%	٤٤,٣%	٢٨	١٣٨	٣٩٢,٩%
رسوم حكومية	٢٣٢	٣٧٢	٥٨٦	٦٠,٥%	٥٧,٧%	٥٩,١%	١٢٥	١٠٥	(١٦,٠%)
صيانة وإصلاح	١٥٩	٢٥١	٥٩٢	٥٧,٩%	١٣٦,٠%	٩٣,٠%	٧٠	٣٩٩	٤٧٠,٠%
اشتراكات	٥١	١١١	١٩	١١٨,٧%	(٨٢,٨%)	(٣٨,٨%)	٢	٦	٢٠٠,٠%
هاتف وبريد وإنترنت	٤٧	٢٤٨	٢٦١	٤٣٢,٨%	٥,٢%	١٣٦,٨%	١١	٨٩	٧٠٩,١%
سفر وتنقلات	٣٠	١٣	٢٣٩	(٥٦,٧%)	١,٧٣٨,٥%	١٨٢,٣%	١٧	٣٦	١١١,٨%
تبرعات	١٠١	١٢٣	١٠١	٢١,٨%	(١٧,٩%)	٠,٠%	-	-	٠,٠%
ضيافة	٧١	٦٧	٩٠	(٥,٦%)	٣٢,٨%	١٢,٠%	-	-	٠,٠%
أخرى	٣,٦٨٠	١,١٣٣	٢,٤٦٠	(٦٩,٢%)	١١٧,٢%	(١٨,٣%)	٢٨	٤٢٦	١,٤٢١,٤%
الإجمالي	١٥,٨١٢	٢٠,٠٠٣	٢٠,٤٥٤	٢٦,٥%	٢,٣%	١٣,٧%	٤,٠٦٥	٥,٦٥٤	٣٩,١%

مؤشرات الأداء الرئيسية

متوسط عدد الموظفين	٩٣	١٠٧	١٤٧	١٤	٤٠	٥٤	١٢٢	١٨٥	٦٣
متوسط الراتب الشهري لكل موظف (ريال سعودي)	٧,٨٨٧	١١,٤٣١	٦,٥١٣	٤٤,٩%	(٤٣,٠%)	(١٧,٤%)	٨,٣٩٦	٥,٨٣٨	(٣٠,٥%)
متوسط الراتب الشهري لكل موظف (ريال سعودي) - باستثناء الحوافز	٣,٤٤٢	٦,٣٦٢	٥,٧٩٣	٨٤,٨%	(٨,٩%)	(٦٨,٣%)	٦,٧٥٧	٥,٧١١	(١٥,٥%)
كنسبة مئوية من الإيرادات	٣,٠%	٣,٠%	١,٨%	-	-	-	٢,٥%	١,٧%	-
رواتب وأجور ومزايا أخرى	٣,٠%	٣,٠%	١,٨%	-	-	-	٢,٥%	١,٧%	-



ألف ريال سعودي	السنة المالية ٢٠١٩م (معدلة)	السنة المالية ٢٠٢٠م (معدلة)	السنة المالية ٢٠٢١م (مراجعة)	نسبة التغيير السنوي - ٢٠١٩م - ٢٠٢٠م	نسبة التغيير السنوي - ٢٠٢٠م - ٢٠٢١م	معدل النمو السنوي المركب - ٢٠١٩م - ٢٠٢١م	فترة الثلاثة أشهر المنتهية في ٣١ مارس ٢٠٢١م (المفحوصة)	فترة الثلاثة أشهر المنتهية في ٣١ مارس ٢٠٢٢م (المفحوصة)	نسبة التغيير - ٢٠٢١م - ٢٠٢٢م
الاستهلاك	٠,٧%	٠,٥%	٠,٤%	-	-	-	٠,٥%	٠,٥%	-
مياه وكهرباء	٠,١%	٠,١%	٠,٢%	-	-	-	٠,١%	٠,١%	-
أتعاب مهنية	٠,١%	٠,١%	٠,١%	-	-	-	٠,١%	٠,١%	-
رسوم حكومية	٠,١%	٠,١%	٠,١%	-	-	-	٠,١%	٠,١%	-
صيانة وإصلاح	٠,١%	٠,١%	٠,١%	-	-	-	٠,٢%	٠,١%	-
اشتراكات	٠,٠%	٠,٠%	٠,٠%	-	-	-	٠,٠%	٠,٠%	-
هاتف وبريد وإنترنت	٠,٠%	٠,١%	٠,٠%	-	-	-	٠,٠%	٠,٠%	-
سفر وتنقلات	٠,٠%	٠,٠%	٠,٠%	-	-	-	٠,٠%	٠,٠%	-
تبرعات	٠,٠%	٠,٠%	٠,٠%	-	-	-	٠,٠%	٠,٠%	-
ضيافة	٠,٠%	٠,٠%	٠,٠%	-	-	-	٠,٠%	٠,٠%	-
أخرى	١,٢%	٠,٢%	٠,٤%	-	-	-	٠,٢%	٠,٢%	-
الإجمالي	٥,٣%	٤,١%	٣,١%	-	-	-	٣,٣%	٢,٩%	-

المصدر: القوائم المالية المراجعة للسنة المالية المنتهية في ٣١ ديسمبر ٢٠٢١م والقوائم المالية المفحوصة للفترة المنتهية كما في ٣١ مارس ٢٠٢٢م ومعلومات الإدارة.

رواتب وأجور ومزايا أخرى

تتضمن تكلفة الرواتب والأجور والمزايا الأخرى تكلفة الرواتب الأساسية والحوافز ومستحقات الإجازات والتذاكر ومكافآت نهاية الخدم والتأمينات الاجتماعية وغيرها. ارتفعت مصاريف الرواتب والأجور والمزايا الأخرى بنسبة ١,٦٦٪ من ٨,٨ مليون ريال سعودي في السنة المالية ٢٠١٩م إلى ١٤,٧ مليون ريال سعودي في السنة المالية ٢٠٢٠م، ويعود ذلك إلى زيادة الرواتب الممنوحة للموظفين والتي أدت إلى زيادة متوسط الراتب لكل موظف (باستثناء الحوافز) من ٢,٤ ألف ريال سعودي إلى ٦,٤ ألف ريال سعودي واقترن ذلك بزيادة متوسط عدد الموظفين أيضاً بمقدار ١٤ موظف خلال نفس الفترة. انخفضت مصاريف الرواتب والأجور والمزايا الأخرى بنسبة ١,٧٪ لتصل إلى ١١,٥ مليون ريال سعودي في السنة المالية ٢٠٢١م، على الرغم من ارتفاع متوسط عدد الموظفين بمقدار ٤٠ موظف (مكون من ٢٧ موظف سعودي و١٣ موظف غير سعودي)، حيث انخفض متوسط الراتب لكل موظف (باستثناء الحوافز) إلى ٥,٧ آلاف ريال سعودي نتيجة مزيج الموظفين الجدد والخبرات، مما أدى إلى انخفاض متوسط الراتب الشهري.

ارتفعت تكلفة الرواتب والأجور والمزايا بنسبة ٥,٢٪ من ٣,١ مليون ريال سعودي في فترة الثلاثة أشهر المنتهية في ٣١ مارس ٢٠٢١م إلى ٣,٢ مليون ريال سعودي في فترة الثلاثة أشهر المنتهية في ٣١ مارس ٢٠٢٢م تماشيًا مع ارتفاع متوسط عدد الموظفين بمقدار ٦٥ موظف خلال نفس الفترة. الجدير بالذكر أن معدل الراتب الشهري لكل موظف قد انخفض من ٦,٨ آلاف ريال سعودي في فترة الثلاثة أشهر المنتهية في ٣١ مارس ٢٠٢١م إلى ٥,٧ آلاف ريال سعودي في فترة الثلاثة أشهر المنتهية في ٣١ مارس ٢٠٢٢م نتيجة توظيف موظفين جدد بخبرات أقل.

الاستهلاك

ارتفعت مصاريف الاستهلاك بنسبة ٨,١٪ من ٢,١ مليون ريال سعودي في السنة المالية ٢٠١٩م إلى ٢,٢ مليون ريال سعودي في السنة المالية ٢٠٢٠م ومن ثم ارتفعت بنسبة ٢٧,١٪ لتصل إلى ٢,٨ مليون ريال سعودي في السنة المالية ٢٠٢١م، تماشيًا مع الإضافات على الممتلكات والآلات والمعدات وبشكل خاص في بند المباني والأثاث والتركيبات خلال نفس الفترة.

ارتفعت مصاريف الاستهلاك بنسبة ١٠٧,٩٪ من ٦٤٤ ألف ريال سعودي في فترة الثلاثة أشهر المنتهية في ٣١ مارس ٢٠٢١م إلى ١,٣ مليون ريال سعودي في فترة الثلاثة أشهر المنتهية في ٣١ مارس ٢٠٢٢م ويعزى ذلك إلى الإضافات على الممتلكات (مبنى القيروان) والتي تم تحويلها من بند المشاريع تحت التنفيذ.

مياه وكهرباء

ارتفعت مصاريف المياه والكهرباء بنسبة ١٢,٢٪ من ٢٧٦ ألف ريال سعودي في السنة المالية ٢٠١٩م إلى ٣٠٩ ألف ريال سعودي في السنة المالية ٢٠٢٠م، تماشيًا مع استحواذ الشركة على مبنى جديد (مبنى الخزامى ٢) خلال السنة المالية ٢٠٢٠م مما ساهم في ارتفاع مصاريف المياه والكهرباء خلال نفس الفترة. استمرت مصاريف المياه والكهرباء بالارتفاع بنسبة ٢٩٤,٤٪ لتصل إلى ١,٢ مليون ريال سعودي في السنة المالية ٢٠٢١م نتيجة مصاريف تركيب فيما يخص مبنى القيروان، خلال نفس الفترة، بالإضافة إلى تشغيل مواقع إضافية ورفع الطاقة الاستيعابية تماشيًا مع تزايد عدد وحجم المشاريع.



ارتفعت مصاريف المياه والكهرباء بنسبة ٢٦٧,٢٪ من ٦٧ ألف ريال سعودي في فترة الثلاثة أشهر المنتهية في ٣١ مارس ٢٠٢١م إلى ٢٤٦ ألف ريال سعودي في فترة الثلاثة أشهر المنتهية في ٣١ مارس ٢٠٢٢م، نتيجة الانتقال إلى مبنى القيروان وتزايد عدد وحجم المشاريع خلال نفس الفترة.

أتعاب مهنية

تتعلق مصاريف الأتعاب المهنية برسوم المحاسب القانوني ومصاريف الاستشارات القانونية والمالية للشركة. ارتفعت مصاريف الأتعاب المهنية بنسبة ٧١,٧٪ من ٢٧٤ ألف ريال سعودي في السنة المالية ٢٠١٩م إلى ٤٧١ ألف ريال سعودي في السنة المالية ٢٠٢٠م نتيجة: (١) ارتفاع مصاريف الاستشارات القانونية، حيث ارتفعت الرسوم الشهرية للاستشارات القانونية من ١٢ ألف ريال سعودي إلى ٣٠ ألف ريال سعودي ويعزى ذلك إلى ارتفاع عدد القضايا في سنة ٢٠٢٠م بالإضافة إلى زيادة نطاق عمل المستشار القانوني، (٢) إعادة تصنيف الاستشارات الضريبية تحت بند الأتعاب المهنية بدلاً من المصاريف الأخرى كما تم بالسنة المالية ٢٠١٩م، (٣) تغيير المحاسب القانوني مما ساهم بارتفاع مصاريف المحاسب القانوني بما يقارب ١٠٠ ألف ريال سعودي خلال نفس الفترة. استمرت مصاريف الأتعاب المهنية بالارتفاع بنسبة ٢١,٣٪ لتصل إلى ٥٧١ ألف ريال سعودي في السنة المالية ٢٠٢١م ويعزى ذلك بشكل أساسي إلى ارتفاع مصاريف المحاسب القانوني خلال نفس الفترة.

ارتفعت مصاريف الأتعاب المهنية بنسبة ٣٩٢,٩٪ من ٢٨ ألف ريال سعودي في فترة الثلاثة أشهر المنتهية في ٣١ مارس ٢٠٢١م إلى ١٢٨ ألف ريال سعودي في فترة الثلاثة أشهر المنتهية في ٣١ مارس ٢٠٢٢م، نتيجة ارتفاع مصاريف الاستشارات القانونية بالإضافة إلى ارتفاع مصاريف الترجمة ومصاريف التسويق والتصميم.

رسوم حكومية

ارتفعت مصاريف الرسوم الحكومية بنسبة ٦٠,٥٪ من ٢٢٢ ألف ريال سعودي في السنة المالية ٢٠١٩م إلى ٣٧٢ ألف ريال سعودي في السنة المالية ٢٠٢٠م ومن ثم ارتفعت بنسبة ٥٧,٧٪ لتصل إلى ٥٨٦ ألف ريال سعودي في السنة المالية ٢٠٢١م تماشيًا مع ارتفاع متوسط عدد الموظفين خلال هذه الفترة مما أدى إلى زيادة مصاريف الإقامة والرسوم التابعة وتجديد تراخيص الموظفين ورسوم الخروج والعودة.

انخفضت مصاريف الرسوم الحكومية بنسبة ١٦٪ من ١٢٥ ألف ريال سعودي في فترة الثلاثة أشهر المنتهية في ٣١ مارس ٢٠٢١م إلى ١٠٥ ألف ريال سعودي في فترة الثلاثة أشهر المنتهية في ٣١ مارس ٢٠٢٢م تماشيًا مع التغيير في تجديد فترة الإقامة، حيث قامت الشركة بتجديد إقامات بعض الموظفين المتعاقدين لمدة ٣ أشهر بدلاً من سنة واحدة.

صيانة وإصلاح

ارتفعت مصاريف الصيانة والإصلاح بنسبة ٥٧,٩٪ من ١٥٩ ألف ريال سعودي في السنة المالية ٢٠١٩م إلى ٢٥١ ألف ريال سعودي في السنة المالية ٢٠٢٠م، تماشيًا مع المباني الجديدة (مبنى القيروان ومبنى الخزامى ٢) مما ساهم في ارتفاع المصاريف الصيانة خلال نفس الفترة. ارتفعت مصاريف الصيانة والإصلاح بنسبة ١٣٦٪ لتصل إلى ٥٩٢ ألف ريال سعودي في السنة المالية ٢٠٢١م نتيجة مصاريف صيانة إضافية تتعلق بمبنى الخزامى ٢ خلال هذه الفترة.

ارتفعت مصاريف الصيانة والإصلاح بنسبة ٤٧٠,٠٪ من ٧٠ ألف ريال سعودي في فترة الثلاثة أشهر المنتهية في ٣١ مارس ٢٠٢١م إلى ٣٩٩ ألف ريال سعودي في فترة الثلاثة أشهر المنتهية في ٣١ مارس ٢٠٢٢م ويعزى ذلك إلى ارتفاع مصاريف الصيانة لمبنى الخزامى.

اشتراكات

تتعلق الاشتراكات ببرمجيات تكنولوجيا المعلومات المتعلقة بالأمن السيبراني والتي تمنح الشركة صلاحية استخدامها للموظفين. ارتفعت مصاريف الاشتراكات بنسبة ١١٨,٧٪ من ٥١ ألف ريال سعودي في السنة المالية ٢٠١٩م إلى ١١١ ألف ريال سعودي في السنة المالية ٢٠٢٠م، ويعود ذلك إلى زيادة الاشتراكات ببرمجيات تكنولوجيا المعلومات (المتعلقة بالأمن السيبراني) في ضوء الزيادة في متوسط عدد الموظفين بنحو ١٤ موظف خلال نفس الفترة. انخفضت مصاريف الاشتراكات بنسبة ٨٢,٨٪ لتصل إلى ١٩ ألف ريال سعودي في السنة المالية ٢٠٢١م تماشيًا مع ترحيل مركز البيانات (data center migration) الذي حدث في السنة المالية ٢٠٢١م حيث تم إيقاف جميع الاشتراكات مؤقتًا بحيث سيتم تجديدها في السنة المالية ٢٠٢٢م.

ارتفعت مصاريف الاشتراكات بنسبة ٢٠٠,٠٪ من ألفين ريال سعودي في فترة الثلاثة أشهر المنتهية في ٣١ مارس ٢٠٢١م إلى ٦ آلاف ريال سعودي في فترة الثلاثة أشهر المنتهية في ٣١ مارس ٢٠٢٢م.

هاتف وبريد وإنترنت

ارتفعت مصاريف الهاتف والبريد والإنترنت بنسبة ٤٣٢,٨٪ من ٤٧ ألف ريال سعودي في السنة المالية ٢٠١٩م إلى ٢٤٨ ألف ريال سعودي في السنة المالية ٢٠٢٠م، تماشيًا مع استحوذ الشركة على مبنى الخزامى ٢ خلال السنة المالية ٢٠٢٠م مما ساهم في ارتفاع مصاريف الهاتف والبريد والإنترنت خلال نفس الفترة. ارتفعت مصاريف الهاتف والبريد والإنترنت بنسبة ٥,٢٪ لتصل إلى ٢٦١ ألف ريال سعودي في السنة المالية ٢٠٢١م نتيجة مصاريف غير متكررة متعلقة بتجوال مركز البيانات (data center roaming) بين مباني الشركة خلال نفس الفترة.



ارتفعت مصاريف الهاتف والبريد بنسبة ٧٠٩,١٪ من ١١ ألف ريال سعودي في فترة الثلاثة أشهر المنتهية في ٣١ مارس ٢٠٢١م إلى ٨٩ ألف ريال سعودي في فترة الثلاثة أشهر المنتهية في ٣١ مارس ٢٠٢٢م ويعزى ذلك إلى تجهيز مبنى القيروان الجديد بالإنترنت في فترة الثلاثة أشهر المنتهية في ٣١ مارس ٢٠٢٢م.

سفر وتنقلات

انخفضت مصاريف السفر والتنقلات بنسبة ٥٦,٧٪ من ٣٠ ألف ريال سعودي في السنة المالية ٢٠١٩م إلى ١٣ ألف ريال سعودي في السنة المالية ٢٠٢٠م، بسبب جائحة فيروس كورونا خلال السنة المالية ٢٠٢٠م. ارتفعت مصاريف السفر والتنقلات بنسبة ١,٧٣٨,٥٪ لتصل إلى ٢٣٩ ألف ريال سعودي في السنة المالية ٢٠٢١م نتيجة رفع تعليق حظر السفر خلال نفس الفترة.

ارتفعت مصاريف السفر والتنقلات بنسبة ١١١,٨٪ من ١٧ ألف ريال سعودي في فترة الثلاثة أشهر المنتهية في ٣١ مارس ٢٠٢١م إلى ٣٦ ألف ريال سعودي في فترة الثلاثة أشهر المنتهية في ٣١ مارس ٢٠٢٢م نتيجة رفع تعليق حظر السفر وزيادة عدد الرحلات والتنقلات خلال نفس الفترة.

تبرعات

تتعلق مصاريف التبرعات بمشاركة سنوية تدفع من الشركة لإحدى الجهات الخيرية والتي بلغت ١٠١ ألف ريال سعودي في السنة المالية ٢٠١٩م و١٢٣ ألف ريال سعودي في السنة المالية ٢٠٢٠م و١٠١ ألف ريال سعودي في السنة المالية ٢٠٢١م. بلغت مصاريف التبرعات صفر خلال فترة الثلاثة أشهر المنتهية في ٣١ مارس ٢٠٢١م و٣١ مارس ٢٠٢٢م.

ضيافة

تتعلق مصاريف الضيافة بمصاريف ضيافة الموظفين والتي بلغت ٧١ ألف ريال سعودي في السنة المالية ٢٠١٩م و٦٧ ألف ريال سعودي في السنة المالية ٢٠٢٠م و٨٩ ألف ريال سعودي في السنة المالية ٢٠٢١م. بلغت مصاريف التبرعات صفر خلال فترة الثلاثة أشهر المنتهية في ٣١ مارس ٢٠٢١م و٣١ مارس ٢٠٢٢م.

أخرى

تشمل المصاريف الأخرى المخصصات العامة من بين مصاريف نثرية متنوعة أخرى. انخفضت المصاريف الأخرى بنسبة ٦٩٪ من ٣,٧ مليون ريال سعودي في السنة المالية ٢٠١٩م إلى ١,١ مليون ريال سعودي في السنة المالية ٢٠٢٠م، ويعود ذلك إلى عدم وجود مخصص تجديد التراخيص. ارتفعت المصاريف الأخرى بنسبة ١١٦,٣٪ لتصل إلى ٢,٤ مليون ريال سعودي في السنة المالية ٢٠٢١م نتيجة مخصص تجديد تراخيص بشكل رئيسي.

ارتفعت المصاريف الأخرى بنسبة ١,٤٢١,٤٪ من ٢٨ ألف ريال سعودي في فترة الثلاثة أشهر المنتهية في ٣١ مارس ٢٠٢١م إلى ٤٢٦ ألف ريال سعودي في فترة الثلاثة أشهر المنتهية في ٣١ مارس ٢٠٢٢م نتيجة ارتفاع مصاريف التواصل والأكسسوارات والطباعة وملحقات الحاسوب بالإضافة إلى مصروفات نثرية أخرى خلال نفس الفترة.



9-7-6 إيرادات أخرى، بالصافي

الجدول (٤٤): إيرادات أخرى، بالصافي للسنوات المالية المنتهية في ٣١ ديسمبر ٢٠١٩م و٢٠٢٠م و٢٠٢١م وفترة الثلاثة أشهر المنتهية في ٣١ مارس ٢٠٢١م و٢٠٢٢م

الف ريال سعودي	السنة المالية ٢٠١٩م (معدلة)	السنة المالية ٢٠٢٠م (معدلة)	السنة المالية ٢٠٢١م (مراجعة)	نسبة التغيير السنوي ٢٠١٩م - ٢٠٢٠م	نسبة التغيير السنوي ٢٠٢٠م - ٢٠٢١م	معدل النمو السنوي المركب ٢٠١٩م - ٢٠٢١م	فترة الثلاثة أشهر المنتهية في ٣١ مارس ٢٠٢١م (المفحوصة)	فترة الثلاثة أشهر المنتهية في ٣١ مارس ٢٠٢٢م (المفحوصة)	نسبة التغيير ٢٠٢١م - ٢٠٢٢م
دخل من الإيجارات	٦١٣	٦٥٣	١,٢٦٣	٦,٤%	٩٣,٤%	٤٣,٥%	١٥٥	٢٥٩	٦٧,١%
إيراد تدريب	-	-	٥١٧	٠,٠%	٠,٠%	٠,٠%	-	-	٠,٠%
تحصيل ديون معدومة	٥٨٦	١٣١	١١٣	(٧٧,٧)%	١٣,٥%	٥٦,١%	-	-	٠,٠%
عكس مخصص انتفت الحاجة منه	٦٢٩	٢,٦٢٤	-	٣١٧,٤%	(١٠٠)%	(١٠٠)%	-	-	٠,٠%
إقفال مديونية موردين	-	١,٦٧١	-	٠,٠%	(١٠٠)%	٠,٠%	-	-	٠,٠%
خسائر بيع ممتلكات وآلات ومعدات	-	(٢٦)	(٢٩٦)	٠,٠%	١٠٣٩,٨%	٠,٠%	-	-	٠,٠%
أخرى	-	٢٧٧	١٤٢	٠,٠%	(٤٨,٧)%	٠,٠%	-	-	٠,٠%
الإجمالي	١,٨٢٨	٥,٣٣٠	١,٧٣٩	١٩١,٦%	(٦٧,٤)%	(٢,٥)%	١٥٥	٢٥٩	٦٧,١%

المصدر: القوائم المالية المراجعة للسنة المالية المنتهية في ٣١ ديسمبر ٢٠٢١م والقوائم المالية المفحوصة للفترة المنتهية كما في ٣١ مارس ٢٠٢٢م.

دخل من الإيجارات

يتعلق إيراد دخل من الإيجارات بتأجير الشركة مساحات معينة من مكاتبها الرئيسية لأطراف ذوي العلاقة (شركة حزام المعلومات، وشركة سحابة للتوزيع، وشركة التقنية المستدامة للطاقة، ومؤسسة التقنية الرئيسية للمقاولات، وشركة التقنية المستدامة للطاقة) حيث تتم العمليات على أساس تجاري. ارتفع إيراد دخل من الإيجارات بنسبة ٩٣,٤% من ٦٥٣ ألف ريال سعودي في السنة المالية ٢٠٢٠م إلى ١,٢٦٣ ألف ريال سعودي في السنة المالية ٢٠٢١م، ويعود ذلك إلى تأجير مساحات إضافية لأطراف ذوي العلاقة خلال نفس الفترة.

ارتفع إيراد الدخل من الإيجارات بنسبة ٦٧,١% من ١٥٥ ألف ريال سعودي في فترة الثلاثة أشهر المنتهية في ٣١ مارس ٢٠٢١م إلى ٢٥٩ ألف ريال سعودي في فترة الثلاثة أشهر المنتهية في ٣١ مارس ٢٠٢٢م ويعزى ذلك إلى ارتفاع إيرادات الإيجار، من الجهات ذات العلاقة، من ٤٣,٣ ألف ريال شهرياً إلى ٨٦,٤ ألف ريال سعودي شهرياً خلال نفس الفترة، نتيجة زيادة المساحة الخاضعة للإيجار وإضافة مستأجر جديد.

إيراد تدريب

يتعلق إيراد التدريب بإيراد من خدمات استشارية قدمت إلى أحد العملاء في القطاع الحكومي حيث بلغت قيمته ٥١٧ ألف ريال سعودي في السنة المالية ٢٠٢١م.

تحصيل ديون معدومة

بلغ إيراد تحصيل ديون معدومة ما قيمته ١٣١ ألف ريال سعودي في السنة المالية ٢٠٢٠م، حيث تتعلق بمخصصات الذمم التجاريين المدينون التي تم تسجيلها كمخصص في السنوات السابقة وتم تحصيلها في السنة المالية ٢٠٢٠م. الجدير بالذكر أنه تم تحصيل ١,٠ مليون ريال سعودي في السنة المالية ٢٠١٩م في حين تم تصنيفها تحت بند «الأخرى».

عكس مخصص انتفت الحاجة منه

يتعلق إيراد عكس مخصص انتفت الحاجة منه بمصروفات مستحقة منذ فترة طويلة حيث لا تتوقع الشركة أن تستلم فواتير من الموردين، وبناءً على ذلك قررت الشركة عكس رصيد هذه المصاريف المستحقة وتسجيلها ضمن الإيرادات الأخرى، في حين بلغ إيراد عكس مخصص انتفت الحاجة منه ما قيمته ٢,٦ مليون ريال سعودي في السنة المالية ٢٠٢٠م.



إقفال مديونية موردين

يتعلق إيراد إقفال مديونية موردين بعكس ذمم دائنة للموردين حيث (١) إما تم تسجيل المبلغ مرتين في السنوات السابقة عن طريق الخطأ أو (٢) لم يطالب المورد بهذه الأرصدة الدائنة مقابل مديونيات تم إسقاطها من قبل الموردين، في حين بلغ إيراد إقفال مديونية موردين ما قيمته ١,٧ مليون ريال سعودي في السنة المالية ٢٠٢٠م.

خسائر بيع ممتلكات وآلات ومعدات

بلغ صافي خسائر بيع الممتلكات والآلات والمعدات ٢٩٦ ألف ريال سعودي في السنة المالية ٢٠٢١م، ويعود ذلك إلى استبعاد أجهزة كمبيوتر.

أخرى

تتعلق الإيرادات الأخرى بشكل رئيسي من مبيعات السكراب وإيرادات بيع الأصول، والإيرادات من الخدمات الاستشارية، بالإضافة إلى تعديلات للسنة السابقة المتعلقة بالمعايير الدولية لإعداد التقارير المالية من بين أمور أخرى. بلغت الإيرادات الأخرى ٢٧٨ ألف ريال سعودي في السنة المالية ٢٠٢٠م و١٤٢ ألف ريال سعودي في السنة المالية ٢٠٢١م حيث نتجت بشكل رئيسي عن مبيعات سكراب الناتج من الأعمال تحت الإنشاء في مبنى القيروان ونتيجة لانتهاء الأعمال في شهر أكتوبر ٢٠٢١م، في حين انخفضت قيمة الإيرادات الأخرى الناتجة عن ذلك خلال الفترة.

٦-٧-١٠ صافي الربح للسنة / للفترة

الجدول (٤٥): صافي الربح للسنوات المالية المنتهية في ٣١ ديسمبر ٢٠١٩م و٢٠٢٠م و٢٠٢١م وفترة الثلاثة أشهر المنتهية في ٣١ مارس ٢٠٢١م و٢٠٢٢م

ألف ريال سعودي	السنة المالية ٢٠١٩ (معدلة)	السنة المالية ٢٠٢٠ (معدلة)	السنة المالية ٢٠٢١ (مراجعة)	نسبة التغيير السنوي ٢٠١٩م - ٢٠٢٠م	نسبة التغيير السنوي ٢٠٢٠م - ٢٠٢١م	معدل النمو السنوي المركب ٢٠١٩م - ٢٠٢١م	فترة الثلاثة أشهر المنتهية في ٣١ مارس ٢٠٢١ (المفحوصة)	فترة الثلاثة أشهر المنتهية في ٣١ مارس ٢٠٢٢ (المفحوصة)	نسبة التغيير ٢٠٢١م - ٢٠٢٢م
صافي الربح للسنة / للفترة	٢٣,٠٠٥	٦٤,٢٧١	٨٠,٦١٦	١٧٩,٨%	٢٥,٢%	٨٧,٢%	١٤,٤٩٤	٢٢,٠٧٥	٥٢,٣%
الدخل الشامل الأخر									
بنود لن يعاد تصنيفها إلى الربح أو الخسارة في السنوات اللاحقة									
إعادة قياس التزام المنافع المحددة للموظفين	(٤٥١)	(٢,٢٩١)	(١٢٧)	٤٠٧,٤%	(٩٤,٥%)	(٤٧,٠%)	-	-	لا ينطبق
إعادة تقييم استثمار بالقيمة العادلة من خلال الدخل الشامل الأخر	-	٤٩٧	٤٨٨	لا ينطبق	(٢٠,١%)	لا ينطبق	١٤٠	٢٧٠	٩٣,٣%
مجموع الدخل الشامل / الخسارة الشاملة الأخرى للسنة / للفترة	(٤٥١)	(١,٧٩٣)	٣٦١	٢٩٧,٦%	(١٢٠,١%)	لا ينطبق	-	-	-
مجموع الدخل الشامل للسنة / للفترة	٢٢,٥٥٣	٦٢,٥٧٨	٨٠,٩٧٦	١٧٧,٥%	٢٩,٤%	٨٩,٥%	١٤,٦٣٤	٢٢,٣٤٥	٥٢,٧%
هامش صافي الربح للسنة / للفترة	٧,٧%	١٢,٩%	١٢,٣%	-	-	-	١١,٧%	١١,٤%	-

المصدر: القوائم المالية المراجعة للسنة المالية المنتهية في ٣١ ديسمبر ٢٠٢١م والقوائم المالية المفحوصة للفترة المنتهية كما في ٣١ مارس ٢٠٢٢م

صافي الربح للسنة / للفترة

ارتفع صافي الربح للسنة بنسبة ١٧٩,٨% من ٢٣,٠ مليون ريال سعودي في السنة المالية ٢٠١٩م إلى ٦٤,٤ مليون ريال سعودي في السنة المالية ٢٠٢٠م (ارتفع هامش صافي الربح للسنة من ٧,٧% إلى ١٢,٩%)، ويعزى ذلك بشكل رئيسي إلى ارتفاع الربح من العمليات الرئيسية تماشيًا مع ارتفاع إجمالي الربح اثر ارتفاع الإيرادات بنسبة ٦١,٨% من ٢٩٨,١ مليون ريال سعودي في السنة المالية ٢٠١٩م إلى ٤٨٢,٥ مليون ريال سعودي في السنة المالية ٢٠٢٠م نتيجة: (١) ارتفاع إيرادات وحدة تجربة العميل بمقدار ١٢٣,٨ مليون ريال سعودي؛ (٢) وارتفاع إيرادات وحدة التشغيل والصيانة بمقدار ١٩,٦ مليون ريال سعودي؛ (٣) بالإضافة لارتفاع إيرادات مشاريع وحدة حلول البرمجيات بمقدار ٤١,١ مليون ريال سعودي. قابل ذلك، ارتفاع تكلفة الإيرادات بنسبة ٦٠,٨% من ٢٤٣,٤ مليون ريال سعودي في السنة المالية ٢٠١٩م إلى ٣٩١,٥ مليون ريال سعودي في السنة المالية ٢٠٢٠م.



في حين ارتفعت المصاريف العمومية والإدارية بنسبة ٢٦,٥٪ من ١٥,٨ مليون ريال سعودي في السنة المالية ٢٠١٩م إلى ٢٠,٠ مليون ريال سعودي في السنة المالية ٢٠٢٠م. بالإضافة إلى ذلك، انخفض مخصص خسائر ائتمانية متوقعة بنسبة ٧٢,٠٪ من ١٠,٠ مليون ريال سعودي في السنة المالية ٢٠١٩م إلى ٢,٨ مليون ريال سعودي في السنة المالية ٢٠٢٠م. علاوة على ذلك، ارتفعت الإيرادات الأخرى بمقدار ٣,٥ مليون ريال سعودي خلال نفس الفترة.

استمر صافي الربح بالارتفاع بنسبة ٨٧,٢٪ ليصل إلى ٨٠,٦ مليون ريال سعودي في السنة المالية ٢٠٢١م (انخفض هامش صافي الربح للسنة من ١٢,٩٪ إلى ١٢,٣٪) ويعزى ذلك بشكل رئيسي إلى ارتفاع الإيرادات بنسبة ٣٥,٩٪ لتصل إلى ٦٥٥,٥ مليون ريال سعودي في السنة المالية ٢٠٢١م ويعزى ذلك بشكل رئيسي إلى: (١) ارتفاع إيرادات وحدة تجربة العميل بمقدار ٧٠,٥ مليون ريال سعودي؛ (٢) ارتفاع إيرادات التشغيل والصيانة بمقدار ٧٨,٠ مليون ريال سعودي؛ (٣) ارتفاع إيرادات مشاريع وحدة حلول البرمجيات بمقدار ٢٤,٥ مليون ريال سعودي. قابل ذلك، ارتفاع تكلفة الإيرادات بنسبة ٢٧,٨٪ إلى ٥٢٩,٥ مليون ريال سعودي في السنة المالية ٢٠٢١م خلال نفس الفترة.

في حين ارتفعت مصاريف البيع والتوزيع بنسبة ٥٣,٣٪ لتصل إلى ٧,٨ مليون ريال سعودي في السنة المالية ٢٠٢١م، بالإضافة لارتفاع المصاريف البنكية بمقدار ١,٣ مليون ريال سعودي خلال نفس الفترة. علاوة على ذلك، ارتفعت مصاريف البيع والتوزيع من ١,١٪ (كنسبة مئوية من الإيرادات) في السنة المالية ٢٠٢٠م إلى ١,٢٪ (كنسبة مئوية من الإيرادات) في السنة المالية ٢٠٢١م. بالإضافة إلى ذلك، انخفض مخصص خسائر ائتمانية متوقعة من ٢,٨ مليون ريال سعودي في السنة المالية ٢٠٢٠م إلى ١,٥ مليون ريال سعودي في السنة المالية ٢٠٢١م. في حين ارتفعت تكاليف التمويل بنسبة ٨,٧٪ من ٢,٣ مليون ريال سعودي في السنة المالية ٢٠٢٠م إلى ٣,٨ مليون ريال سعودي في السنة المالية ٢٠٢١م. علاوة على ذلك، انخفضت الإيرادات الأخرى من ٥,٣ مليون ريال سعودي في السنة المالية ٢٠٢٠م إلى ١,٧ مليون ريال سعودي في السنة المالية ٢٠٢١م.

ارتفع صافي الربح بنسبة ٥٢,٣٪ من ١٤,٥ مليون ريال سعودي في فترة الثلاثة أشهر المنتهية في ٣١ مارس ٢٠٢١م إلى ٢٢,١ مليون ريال سعودي في فترة الثلاثة أشهر المنتهية في ٣١ مارس ٢٠٢٢م (انخفض هامش صافي الربح من ١١,٧٪ إلى ١١,٤٪)، ويعزى ذلك بشكل رئيسي إلى ارتفاع الربح من العمليات الرئيسية، تماشيًا مع ارتفاع إجمالي الربح، اثر ارتفاع الإيرادات بنسبة ٥٥,٦٪ من ١٢٤,٣ مليون ريال سعودي في فترة الثلاثة أشهر المنتهية في ٣١ مارس ٢٠٢١م إلى ١٩٣,٥ مليون ريال سعودي في فترة الثلاثة أشهر المنتهية في ٣١ مارس ٢٠٢٢م، نتيجة: (١) ارتفاع إيرادات وحدة تجربة العميل بمقدار ٢٦,٢ مليون ريال سعودي؛ (٢) ارتفاع إيرادات وحدة التشغيل والصيانة بمقدار ٣٣,٩ مليون ريال سعودي؛ بالإضافة إلى (٣) ارتفاع إيرادات مشاريع وحدة حلول البرمجيات بمقدار ٩,١ مليون ريال سعودي. قابل ذلك، ارتفاع تكلفة الإيرادات بنسبة ٥٨,٦٪ من ١٠٢,٠ مليون ريال سعودي في فترة الثلاثة أشهر المنتهية في ٣١ مارس ٢٠٢١م إلى ١٦١,٨ مليون ريال سعودي في فترة الثلاثة أشهر المنتهية في ٣١ مارس ٢٠٢٢م تماشيًا مع ارتفاع متوسط عدد الموظفين بمقدار ١,٤٨٧ موظف، بالإضافة إلى ارتفاع تكلفة المعدات والبرامج وخدمات الدعم بمقدار ٢٠,٤ مليون ريال سعودي تماشيًا مع الزيادة في عدد المشاريع خلال نفس الفترة.

في حين ارتفعت المصاريف العمومية والإدارية بنسبة ٢٩,١٪ من ٤,١ مليون ريال سعودي في فترة الثلاثة أشهر المنتهية في ٣١ مارس ٢٠٢١م إلى ٥,٧ مليون ريال سعودي في فترة الثلاثة أشهر المنتهية في ٣١ مارس ٢٠٢٢م، وانخفضت مصاريف البيع والتوزيع بنسبة ٥١,١٪ من ٢,٩ مليون ريال سعودي في فترة الثلاثة أشهر المنتهية في ٣١ مارس ٢٠٢١م إلى ١,٤ مليون ريال سعودي في فترة الثلاثة أشهر المنتهية في ٣١ مارس ٢٠٢٢م. بالإضافة إلى ذلك، بلغ مخصص الخسائر الائتمانية المتوقعة ما قيمته ١,٢ مليون ريال سعودي في فترة الثلاثة أشهر المنتهية في ٣١ مارس ٢٠٢٢م مقارنةً بصفر في فترة الثلاثة أشهر المنتهية في ٣١ مارس ٢٠٢١م.

الدخل الشامل الأخر

يتعلق الدخل الشامل/الخسارة الشاملة الأخرى للسنة (١) بالأرباح والخسائر الاكتوارية الناتجة عن إعادة قياس التزامات المنافع المحددة للموظفين حيث يتم إعادة قياس التزام المنافع المحددة للموظفين من قبل خبراء اكتواريين مستقلين (٢) بالإضافة لأرباح وخسائر إعادة تقييم استثمار بالقيمة العادلة من خلال الدخل الشامل الأخر.

ارتفعت الخسارة الشاملة الأخرى للسنة بنسبة ٢٩٧,٦٪ من ٤٥١ ألف ريال سعودي (خسارة) في السنة المالية ٢٠١٩م إلى ١,٨ مليون ريال سعودي (خسارة) في السنة المالية ٢٠٢٠م نتيجة إعادة قياس التزام المنافع المحددة للموظفين من ٤٥١ ألف ريال سعودي في السنة المالية ٢٠١٩م (خسارة) إلى ٢,٣ مليون ريال سعودي في السنة المالية ٢٠٢٠م (خسارة)، قابل ذلك إعادة تقييم استثمار بالقيمة العادلة من خلال الدخل الشامل الأخر من صفر في السنة المالية ٢٠١٩م إلى ٤٩٧ ألف ريال سعودي في السنة المالية ٢٠٢٠م.

انخفضت الخسارة الشاملة الأخرى للسنة بنسبة ١٢٠,١٪ من ١,٨ مليون ريال سعودي (خسارة) في السنة المالية ٢٠٢٠م إلى ٣٦١ ألف ريال سعودي (دخل) في السنة المالية ٢٠٢١م نتيجة إعادة قياس التزام المنافع المحددة للموظفين من ٢,٣ مليون ريال سعودي في السنة المالية ٢٠٢٠م (خسارة) إلى ١٢٧ ألف ريال سعودي (خسارة) في السنة المالية ٢٠٢١م، قابل ذلك إعادة تقييم استثمار بالقيمة العادلة من خلال الدخل الشامل الأخر من ٤٩٧ ألف ريال سعودي في السنة المالية ٢٠٢٠م إلى ٤٨٨ ألف ريال سعودي في السنة المالية ٢٠٢١م.

ارتفع الدخل الشامل الأخر للفترة بنسبة ٩٣,٣٪ من ١٤٠ ألف ريال سعودي في فترة الثلاثة أشهر المنتهية في ٣١ مارس ٢٠٢١م إلى ٢٧٠ ألف ريال سعودي في فترة الثلاثة أشهر المنتهية في ٣١ مارس ٢٠٢٢م نتيجة إعادة تقييم الاستثمار بالقيمة العادلة من خلال الدخل الشامل الأخر خلال هذه الفترة.



١١-٧-٦ قائمة المركز المالي

الجدول (٤٦): قائمة المركز المالي كما في ٣١ ديسمبر ٢٠١٩م و٢٠٢٠م و٢٠٢١م وكما في ٣١ مارس ٢٠٢٢م

الف ريال سعودي	كما في ٣١ ديسمبر ٢٠١٩م (معدلة)	كما في ٣١ ديسمبر ٢٠٢٠م (معدلة)	كما في ٣١ ديسمبر ٢٠٢١م (مراجعة)	كما في ٣١ مارس ٢٠٢٢م (المفحوصة)
ممتلكات ومعدات، صافي	٦٣,٨٧١	٩٨,٠٥٩	١١٦,٦٧٥	١١٨,٥٨٤
استثمار بالقيمة العادلة من خلال الدخل الشامل الآخر	-	١,٠١٤	١,٥٠٢	١,٧٧١
استثمار في شركة تابعة	-	١٩	-	-
إجمالي الأصول غير المتداولة	٦٣,٨٧١	٩٩,٠٩٣	١١٨,١٧٦	١٢٠,٣٥٥
مخزون	١,٠٨٢	٥,٤١٣	٨٩٢	١,٦٢٣
مستحق من أطراف ذوي علاقة	٦,٩٢٣	٣,٩٦٠	١,٦٠٧	٨,٢٣١
أصول عقود	٣٦,٤٨٩	٦١,٧٠٧	١٩٢,٠٩٨	١٨٦,٨٩٣
مدينون تجاريون	٧٠,٠٨٨	١٢١,٣٥٣	٩٧,٨٢٩	٢٣٧,٤٥٠
مصاريف مدفوعة مقدما وأرصدة مدينة أخرى	٢٠,٣٢١	١٤,٥٤٧	٢١,٢٩٠	٢٦,٣٦٩
نقد وما في حكمه	٣,٣٥٠	١٠,٥٤٨	٦٩,٤٥٩	٢٢,٨٠٤
إجمالي الأصول المتداولة	١٣٨,٢٥٣	٢١٧,٥٢٩	٣٨٣,١٧٥	٤٨٣,٣٧٠
مجموع الأصول	٢٠٢,١٢٥	٣١٦,٦٢١	٥٠١,٣٥٢	٦٠٣,٧٢٥
رأس المال	٢٠,٠٠٠	٢٠,٠٠٠	٢٠,٠٠٠	١٥٠,٠٠٠
رأس المال الإضافي	٦,٦٧٠	٦,٦٧٠	٦,٦٧٠	-
احتياطي نظامي	٢,٦٩٠	٦,٠٠٠	٦,٠٠٠	-
أرباح مبقاه	٤١,١٧٩	٧٨,٤٤٧	١٢٧,٠٤٧	٣٢,٠٦٢
مجموع حقوق الملكية	٧٠,٥٣٩	١١١,١١٧	١٥٩,٧١٧	١٨٢,٠٦٢
التزام منافع الموظفين المحددة	٧,٣٨٩	١٣,٨١٧	٢٠,٩١٦	٢٣,٧٥٥
قروض طويلة الأجل	-	٩,٩٥٣	٧,٢٥٦	٩,٢٩٠
إجمالي الالتزامات غير المتداولة	٧,٣٨٩	٢٣,٧٧١	٢٨,١٧٢	٣٣,٠٤٥
دائنون تجاريون	١٢,٥٩١	٢٧,٣٨٥	٦٧,٤٢٦	٤٩,٩٨٧
مستحق إلى أطراف ذوي علاقة	٢٣٤	١٤,٦٦٢	٥,٩٥٨	١١,٩٧٧
قروض قصيرة الأجل	٦٠,٦٨٥	٦٧,٠٤٠	٨٤,٠٢٣	١٨٣,٠١٩
الجزء المتداول من قروض طويلة الأجل	-	٨٤٨	٢,٦٩٧	-
إيرادات غير محققة	٢٢,٦١٢	٢٩,٤٥٩	٥٨,٣٣٧	٦٣,٢١٢
مصاريف مستحقة وأرصدة دائنة أخرى	٢٦,٦١٣	٤٠,٥٩٥	٩١,٥٣٨	٧٦,٠٩٨
زكاة مستحقة	١,٤٦٠	١,٧٤٥	٣,٤٧٣	٤,٣٢٣
إجمالي الالتزامات المتداولة	١٢٤,١٩٦	١٨١,٧٣٣	٣١٣,٤٦٣	٣٨٨,٦١٨
إجمالي الالتزامات	١٣١,٥٨٦	٢٠٥,٥٠٤	٣٤١,٦٣٥	٤٢١,٦٦٣
إجمالي حقوق الملكية والالتزامات	٢٠٢,١٢٥	٣١٦,٦٢١	٥٠١,٣٥٢	٦٠٣,٧٢٥

المصدر: القوائم المالية المراجعة للسنة المالية المنتهية في ٣١ ديسمبر ٢٠٢١م والقوائم المالية المفحوصة للفترة المنتهية كما في ٣١ مارس ٢٠٢٢م



الجدول (٤٧): مؤشرات الأداء الرئيسية للسنوات المالية المنتهية في ٣١ ديسمبر ٢٠١٩م و٢٠٢٠م و٢٠٢١م وكما في ٣١ مارس ٢٠٢٢م

مؤشرات الأداء الرئيسية	كما في ٣١ ديسمبر ٢٠١٩م (معلومات الإدارة)	كما في ٣١ ديسمبر ٢٠٢٠م (معلومات الإدارة)	كما في ٣١ ديسمبر ٢٠٢١م (معلومات الإدارة)	كما في ٣١ مارس ٢٠٢٢م (معلومات الإدارة)
متوسط أيام الذمم المدينة (يوم) ^(١)	٨٦	٧٢	٦١	٧٨
متوسط أيام الذمم المدينة وأصول عقود (يوم) ^(٢)	١٢٠	١١٠	١٢٢	١٦٦
متوسط أيام المخزون (يوم) ^(٣)	٤	٩	٧	٦
متوسط أيام الذمم الدائنة (يوم) ^(٤)	٢٧	٤٦	٨٤	٨٥
دورة التحويل النقدي (يوم) ^(٥)	٩٣	٦٤	٤٨	٨١
نسبة السيولة ^(٦)	١,١	١,٢	١,٢	١,٢
العائد على الأصول ^(٧)	١١,٤%	٢٠,٣%	١٦,١%	١٤,٦%
العائد على حقوق الملكية ^(٨)	٣٢,٦%	٥٧,٩%	٥٠,٥%	٤٨,٥%

المصدر: معلومات الإدارة.

- (١) تم احتسابها بناء على = (متوسط إجمالي المدينون التجاريون للسنة السابقة والحالية / الإيرادات) × ٣٦٥ يوم أو ٩٠ يوم لفترة مارس ٢٠٢٢م.
- (٢) تم احتسابها بناء على = (متوسط إجمالي المدينون التجاريون للسنة السابقة والحالية + أصول عقود للسنة السابقة والحالية) / الإيرادات × ٣٦٥ يوم أو ٩٠ يوم لفترة مارس ٢٠٢٢م.
- (٣) تم احتسابها بناء على = (متوسط إجمالي المخزون للسنة السابقة والحالية / تكلفة المعدات والبرامج والخدمات ودعم) × ٣٦٥ يوم أو ٩٠ يوم لفترة مارس ٢٠٢٢م.
- (٤) تم احتسابها بناء على = (متوسط إجمالي الذمم الدائنة للسنة السابقة والحالية / تكلفة الإيرادات ناقص رواتب وأجور ومزايا أخرى) × ٣٦٥ يوم أو ٩٠ يوم لفترة مارس ٢٠٢٢م.
- (٥) تم احتسابها بناء على = متوسط أيام الذمم المدينة وأصول عقود - متوسط أيام الذمم الدائنة.
- (٦) تم احتسابها بناء على = (إجمالي الأصول المتداولة / إجمالي الالتزامات المتداولة).
- (٧) تم احتسابها بناء على = (صافي الربح للسنة / مجموع الأصول) للفترة المالية المنتهية كما في ٣١ ديسمبر ٢٠١٩م، ٢٠٢٠م، ٢٠٢١م، وتم احتسابها بناء على = (صافي الربح للفترة ٤ / مجموع الأصول) للفترة المنتهية كما في ٣١ مارس ٢٠٢٢م.
- (٨) تم احتسابها بناء على = (صافي الربح للسنة / مجموع حقوق الملكية) للفترة المالية المنتهية كما في ٣١ ديسمبر ٢٠١٩م، ٢٠٢٠م، ٢٠٢١م، وتم احتسابها بناء على = (صافي الربح للفترة ٤ / مجموع حقوق الملكية) للفترة المنتهية كما في ٣١ مارس ٢٠٢٢م.

الأصول غير المتداولة

ارتفع إجمالي الأصول غير المتداولة بمقدار ٣٥,٢ مليون ريال سعودي من ٦٣,٩ مليون ريال سعودي كما في ٣١ ديسمبر ٢٠١٩م إلى ٩٩,١ مليون ريال سعودي كما في ٣١ ديسمبر ٢٠٢٠م ويعزى ذلك بشكل رئيسي إلى ارتفاع صافي القيمة الدفترية للممتلكات والألات والمعدات بمقدار ٣٤,٢ مليون ريال سعودي في السنة المالية ٢٠٢٠م نتيجة (١) شراء أرض الخزامى بقيمة ٣,٤ مليون ريال سعودي، (٢) إضافة مبنى الخزامى ٢ بقيمة ٤,١ مليون ريال سعودي خلال السنة المالية ٢٠٢٠م، قابل ذلك مصاريف استهلاك بلغت ١,١ مليون ريال سعودي (٣) ارتفاع صافي القيمة الدفترية للمشاريع تحت الإنشاء من ٤٥ مليون ريال سعودي كما في ٣١ ديسمبر ٢٠١٩م إلى ٧٠,١ مليون ريال سعودي كما في ٣١ ديسمبر ٢٠٢٠م نتيجة الإضافات بقيمة ٢٥,١ مليون ريال سعودي خلال السنة، حيث تعلقت بشراء معدات ولوازم، بالإضافة إلى أعمال إنشاء، وأعمال طاقة خلال نفس الفترة.

ارتفع إجمالي الأصول غير المتداولة ليصل إلى ١١٨,٢ مليون ريال سعودي كما في ٣١ ديسمبر ٢٠٢١م ويعزى ذلك إلى (١) ارتفاع صافي القيمة الدفترية للأراضي من ٧,٠ مليون ريال سعودي كما في ٣١ ديسمبر ٢٠٢٠م إلى ٥٢,١ مليون ريال سعودي كما في ٣١ ديسمبر ٢٠٢١م نتيجة تحويل أرض مبنى القيروان من بند مشاريع قيد الإنشاء إلى بند الأراضي بقيمة ٤٥,١ مليون ريال سعودي، (٢) ارتفاع صافي القيمة الدفترية للمباني من ١٤,٩ مليون ريال سعودي كما في ٣١ ديسمبر ٢٠٢٠م إلى ٥٢,٢ مليون ريال سعودي كما في ٣١ ديسمبر ٢٠٢١م نتيجة تحويل مبنى القيروان من بند مشاريع قيد الإنشاء إلى بند المباني، قابل ذلك (٣) انخفاض صافي القيمة الدفترية للمشاريع تحت الإنشاء إلى صفر كما في ٣١ ديسمبر ٢٠٢١م، ويعزى ذلك إلى التحويلات إلى بند المباني (بقيمة ٢٨,٦ مليون ريال سعودي) وبند الأراضي (بقيمة ٤٥,١ مليون ريال سعودي) والإنشاءات والتجهيزات (بقيمة ٣,٥ مليون ريال سعودي) نتيجة اكتمال إنشاء مبنى القيروان خلال السنة المالية ٢٠٢١م.

ارتفع إجمالي الأصول غير المتداولة بمقدار ٢,٢ مليون ريال سعودي من ١١٨,٢ مليون ريال سعودي كما في ٣١ ديسمبر ٢٠٢١م إلى ١٢٠,٤ مليون ريال سعودي كما في ٣١ مارس ٢٠٢٢م ويعزى ذلك بشكل رئيسي إلى ارتفاع صافي القيمة الدفترية للممتلكات والألات والمعدات بمقدار ١,٩ مليون ريال سعودي، نتيجة ارتفاع صافي القيمة الدفترية للمشاريع تحت الإنشاء بقيمة ٢,٦ مليون ريال سعودي والمتعلقة بتوسع مبنى القيروان، قابله الاستهلاك السنوي للممتلكات والألات والمعدات، بالإضافة إلى ارتفاع الاستثمار بالقيمة العادلة من خلال الدخل الشامل الآخر بقيمة ٣٦٩,٨ ألف ريال سعودي خلال نفس الفترة.

الأصول المتداولة

ارتفع إجمالي الأصول المتداولة بمقدار ٧٩,٣ مليون ريال سعودي من ١٣٨,٣ مليون ريال سعودي كما في ٣١ ديسمبر ٢٠١٩م إلى ٢١٧,٥ مليون ريال سعودي كما في ٣١ ديسمبر ٢٠٢٠م نتيجة (١) ارتفاع رصيد أصول العقود من ٣٦,٥ مليون ريال سعودي كما في ٣١ ديسمبر ٢٠١٩م إلى ٦١,٧ مليون ريال سعودي كما في ٣١ ديسمبر ٢٠٢٠م ويعزى ذلك بشكل رئيسي إلى مشاريع حكومية خلال هذه الفترة (٢) ارتفاع



رصيد المدينين التجاريين من ٧٠,١ مليون ريال سعودي كما في ٣١ ديسمبر ٢٠١٩م إلى ١٢١,٤ مليون ريال سعودي كما في ٣١ ديسمبر ٢٠٢٠م تزامناً مع الارتفاع في الإيرادات خلال السنة من المشاريع الحكومية القائمة، قابل ذلك (٣) انخفاض رصيد المصاريف المدفوعة مقدماً والأرصدة المدينة الأخرى من ٢٠,٣ مليون ريال سعودي كما في ٣١ ديسمبر ٢٠١٩م إلى ١٤,٥ مليون ريال سعودي كما في ٣١ ديسمبر ٢٠٢٠م.

ارتفع إجمالي الأصول المتداولة ليصل إلى ٣٨٣,٢ مليون ريال سعودي كما في ٣١ ديسمبر ٢٠٢١م نتيجة (١) ارتفاع رصيد أصول العقود ليصل إلى ١٩٢,١ مليون ريال سعودي كما في ٣١ ديسمبر ٢٠٢١م، ويعزى هذا بشكل رئيسي إلى ارتفاع عدد المشاريع خلال السنة المالية ٢٠٢١م بالإضافة إلى الارتفاع في المبالغ المستحقة التي لم يتم إصدار الفواتير الخاصة بها والمتعلقة بشكل رئيسي بمشاريع مع عملاء في القطاع الحكومي وغيرها من المشاريع خلال هذه الفترة بالإضافة إلى تحديث تخطيط موارد المؤسسات (ERP) مما أدى إلى بعض التأخر في إصدار الفواتير، (٢) ارتفاع رصيد المصاريف المدفوعة مقدماً والأرصدة المدينة الأخرى من ١٤,٥ مليون ريال سعودي كما في ٣١ ديسمبر ٢٠٢٠م إلى ٢١,٣ مليون ريال سعودي كما في ٣١ ديسمبر ٢٠٢١م، (٣) ارتفاع الأرصدة لدى البنوك والنقد في الصندوق من ١٠,٥ مليون ريال سعودي كما في ٣١ ديسمبر ٢٠٢٠م لتصل إلى ٦٩,٥ مليون ريال سعودي كما في ٣١ ديسمبر ٢٠٢١م، تماشياً مع ارتفاع النقد الناتج من الأنشطة التشغيلية أثر ارتفاع صافي الربح خلال السنة، قابل ذلك (٤) انخفاض رصيد المدينين التجاريين من ١٢١,٤ مليون ريال سعودي كما في ٣١ ديسمبر ٢٠٢٠م ليصل إلى ٩٧,٨ مليون ريال سعودي كما في ٣١ ديسمبر ٢٠٢١م نتيجة سداد المبالغ المدينة من قبل العملاء خلال هذه الفترة.

ارتفع إجمالي الأصول المتداولة بمقدار ١٠٠,٢ مليون ريال سعودي من ٣٨٣,٢ مليون ريال سعودي كما في ٣١ ديسمبر ٢٠٢١م إلى ٤٨٣,٤ مليون ريال سعودي كما في ٣١ مارس ٢٠٢٢م نتيجة (١) ارتفاع المخزون من ٨٩٢ ألف ريال سعودي كما في ٣١ ديسمبر ٢٠٢١م إلى ١,٦ مليون ريال سعودي كما في ٣١ مارس ٢٠٢٢م، (٢) ارتفاع رصيد المستحق من جهات ذات علاقة من ١,٦ مليون ريال سعودي كما في ٣١ ديسمبر ٢٠٢١م إلى ٨,٢ مليون ريال سعودي كما في ٣١ مارس ٢٠٢٢م، (٣) ارتفاع رصيد المصاريف المدفوعة مقدماً والأرصدة المدينة الأخرى من ٢١,٣ مليون ريال سعودي كما في ٣١ ديسمبر ٢٠٢١م إلى ٢٦,٤ مليون ريال سعودي كما في ٣١ مارس ٢٠٢٢م، (٤) ارتفاع رصيد المدينين التجاريين من ٩٧,٨ مليون ريال سعودي كما في ٣١ ديسمبر ٢٠٢١م ليصل إلى ٢٣٧,٥ مليون ريال سعودي كما في ٣١ مارس ٢٠٢٢م، قابل ذلك (٥) انخفاض رصيد أصول العقود من ١٩٢,١ مليون ريال سعودي كما في ٣١ ديسمبر ٢٠٢١م ليصل إلى ١٨٦,٩ مليون ريال سعودي كما في ٣١ مارس ٢٠٢٢م (٦) وانخفاض الأرصدة لدى البنوك والنقد في الصندوق من ٦٩,٥ مليون ريال سعودي كما في ٣١ ديسمبر ٢٠٢١م إلى ٢٢,٨ مليون ريال سعودي كما في ٣١ مارس ٢٠٢٢م.

حقوق الملكية

ارتفع إجمالي حقوق الملكية بمقدار ٤٠,٦ مليون ريال سعودي من ٧٠,٥ مليون ريال سعودي كما في ٣١ ديسمبر ٢٠١٩م إلى ١١١,١ مليون ريال سعودي كما في ٣١ ديسمبر ٢٠٢٠م، نتيجة ارتفاع الأرباح المبقاة من ٤١,٢ مليون ريال سعودي كما في ٣١ ديسمبر ٢٠١٩م إلى ٧٨,٤ مليون ريال سعودي كما في ٣١ ديسمبر ٢٠٢٠م، ويعزى ذلك إلى تحقيق صافي ربح بقيمة ٦٢,٥ مليون ريال سعودي خلال السنة المالية ٢٠٢٠م، قابل ذلك توزيع أرباح قدرها ٢٢,٠ مليون ريال سعودي وتحويل مبلغ بقيمة ٣,٣ مليون ريال سعودي إلى حساب الاحتياطي النظامي خلال نفس الفترة.

ارتفع إجمالي الحقوق الملكية بمقدار ٤٨,٦ مليون ريال سعودي ليصل إلى ١٥٩,٧ مليون ريال سعودي كما في ٣١ ديسمبر ٢٠٢١م نتيجة ارتفاع الأرباح المبقاة من ٧٨,٤ مليون ريال سعودي كما في ٣١ ديسمبر ٢٠٢٠م إلى ١٢٧,٠ مليون ريال سعودي كما في ٣١ ديسمبر ٢٠٢١م، تماشياً مع تحقيق الشركة صافي ربح بقيمة ٨٠,٦ مليون ريال سعودي خلال السنة المالية ٢٠٢١م قابل ذلك توزيع أرباح قدرها ٢٢,٣ مليون ريال سعودي.

ارتفع إجمالي الحقوق الملكية بمقدار ٢٣,٢ مليون ريال سعودي من ١٥٩,٧ مليون ريال سعودي كما في ٣١ ديسمبر ٢٠٢١م إلى ١٨٢,٩ مليون ريال سعودي كما في ٣١ مارس ٢٠٢٢م نتيجة ارتفاع رأس مال الشركة من ٢٠ مليون ريال سعودي كما في ٣١ ديسمبر ٢٠٢١م إلى ١٥٠ مليون ريال سعودي كما في ٣١ مارس ٢٠٢٢م. قابل ذلك، انخفاض في رصيد الأرباح المبقاة من ١٢٧,٠ مليون ريال سعودي كما في ٣١ ديسمبر ٢٠٢١م إلى ٢٢,٩ مليون ريال سعودي كما في ٣١ مارس ٢٠٢٢م، حيث يعزى ذلك بشكل أساسي إلى تحويل مبالغ بقيمة ١١٧,٣ مليون ريال سعودي إلى حساب رأس المال لغرض رفع رأس المال خلال نفس الفترة.

الالتزامات غير المتداولة

ارتفع إجمالي الالتزامات غير المتداولة بمقدار ١٦,٤ مليون ريال سعودي من ٧,٤ مليون ريال سعودي كما في ٣١ ديسمبر ٢٠١٩م إلى ٢٣,٨ مليون ريال سعودي كما في ٣١ ديسمبر ٢٠٢٠م، نتيجة (١) ارتفاع التزامات المنافع المحددة للموظفين من ٧,٤ مليون ريال سعودي كما في ٣١ ديسمبر ٢٠١٩م إلى ١٣,٨ مليون ريال سعودي كما في ٣١ ديسمبر ٢٠٢٠م، وذلك نتيجة الزيادة في تكلفة الخدمة (٤,٣ مليون ريال سعودي) نتيجة الزيادة في عدد الموظفين وزيادة الأجور بالإضافة إلى تراكم خسائر إعادة القياس الاكتوارية (١,٨ مليون ريال سعودي) بما يتماشى مع تعديل الافتراضات بعد العلاوات الممنوحة للموظفين، (٢) ارتفاع الجزء غير المتداول من القروض طويلة الأجل والذي بلغ ٩,٩ مليون ريال سعودي كما في ٣١ ديسمبر ٢٠٢٠م.



ارتفع إجمالي الالتزامات غير المتداولة بمقدار ٤,٤ مليون ريال سعودي من ٢٣,٨ مليون ريال سعودي كما في ٣١ ديسمبر ٢٠٢٠م إلى ٢٨,٢ مليون ريال سعودي كما في ٣١ ديسمبر ٢٠٢١م، نتيجة (١) ارتفاع التزامات المنافع المحددة للموظفين لتصل إلى ٢٠,٩ مليون ريال سعودي كما في ٣١ ديسمبر ٢٠٢١م، ويعزى ذلك بشكل رئيسي إلى تكاليف الخدمة الحالية بقيمة ٥,٤ مليون ريال سعودي خلال نفس الفترة قابله انخفاض في خسارة إعادة القياس الاكتوارية (٢,٢ مليون ريال سعودي)، قابل ذلك (٢) انخفاض الجزء غير المتداول من القروض طويلة الأجل من ٩,٩ مليون ريال سعودي كما في ٣١ ديسمبر ٢٠٢٠م ليصل إلى ٧,٣ مليون ريال سعودي كما في ٣١ ديسمبر ٢٠٢١م.

ارتفع إجمالي الالتزامات غير المتداولة بمقدار ٤,٩ مليون ريال سعودي من ٢٨,٢ مليون ريال سعودي كما في ٣١ ديسمبر ٢٠٢١م إلى ٣٣,٠ مليون ريال سعودي كما في ٣١ مارس ٢٠٢٢م نتيجة (١) ارتفاع التزامات المنافع المحددة للموظفين من ٢٠,٩ مليون ريال سعودي كما في ٣١ ديسمبر ٢٠٢١م لتصل إلى ٢٣,٨ مليون ريال سعودي كما في ٣١ مارس ٢٠٢٢م، تماشياً مع تكلفة الخدمة بقيمة ٤,١ مليون ريال سعودي خلال نفس الفترة، (٢) ارتفاع الجزء الغير المتداول من قروض طويلة الأجل من ٧,٣ مليون ريال سعودي كما في ٣١ ديسمبر ٢٠٢١م إلى ٩,٣ مليون ريال سعودي كما في ٣١ مارس ٢٠٢٢م.

الالتزامات المتداولة

ارتفع إجمالي الالتزامات المتداولة بمقدار ٥٧,٥ مليون ريال سعودي من ١٢٤,٢ مليون ريال سعودي كما في ٣١ ديسمبر ٢٠١٩م إلى ١٨١,٧ مليون ريال سعودي كما في ٣١ ديسمبر ٢٠٢٠م ويعزى ذلك بشكل أساسي إلى (١) ارتفاع رصيد الدائنين التجاريين من ١٢,٦ مليون ريال سعودي كما في ٣١ ديسمبر ٢٠١٩م إلى ٢٧,٤ مليون ريال سعودي كما في ٣١ ديسمبر ٢٠٢٠م، ويعود ذلك إلى ارتفاع المشتريات خلال هذه الفترة، (٢) ارتفاع رصيد الإيرادات غير المحققة من ٢٢,٦ مليون ريال سعودي كما في ٣١ ديسمبر ٢٠١٩م إلى ٢٩,٥ مليون ريال سعودي كما في ٣١ ديسمبر ٢٠٢٠م ويعزى ذلك إلى ارتفاع الإيرادات غير المحققة التي تتعلق بحزم الرسائل النصية القصيرة (٩,٦ مليون ريال سعودي)، قابله انخفاض الإيرادات غير المحققة المتعلقة بالمشاريع (٢,٨ مليون ريال سعودي)، (٣) ارتفاع رصيد مستحق إلى جهة ذات علاقة من ٢٣٤ ألف ريال سعودي كما في ٣١ ديسمبر ٢٠١٩م إلى ١٤,٧ مليون ريال سعودي كما في ٣١ ديسمبر ٢٠٢٠م نتيجة الزيادة في المبالغ المستلمة من شركة الأمثل للأعمال والاستثمار التجاري (٥,٨ مليون ريال سعودي) من أجل تمويل مشروع مبنى القيروان، إلى جانب الزيادة في الرصيد المستحق لمؤسسة التقنية الرئيسية للمقاولات (٦,٨ مليون ريال سعودي)، (٤) ارتفاع رصيد مصاريف مستحقة وأرصدة دائنة أخرى من ٢٦,٦ مليون ريال سعودي كما في ٣١ ديسمبر ٢٠١٩م إلى ٤٠,٦ مليون ريال سعودي كما في ٣١ ديسمبر ٢٠٢٠م نتيجة (أ) الإجازات المتراكمة (٤,٤ مليون ريال سعودي) تماشياً مع تأثير جائحة فيروس كورونا وعدم استخدام الإجازات من قبل بعض الموظفين خلال الجائحة، إلى جانب (ب) الارتفاع في العمولات المستحقة (٢,٢ مليون ريال سعودي) تماشياً مع زيادة العمولات المدفوعة لموظفي المبيعات.

ارتفع إجمالي الالتزامات المتداولة بمقدار ١٣١,٧ مليون ريال سعودي ليصل إلى ٣١٣,٥ مليون ريال سعودي كما في ٣١ ديسمبر ٢٠٢١م نتيجة (١) ارتفاع رصيد الدائنين التجاريين ليصل إلى ٦٧,٤ مليون ريال سعودي كما في ٣١ ديسمبر ٢٠٢١م نتيجة الارتفاع في المشتريات تماشياً مع الارتفاع في حجم عمليات الشركة خلال هذه الفترة، (٢) ارتفاع القروض قصيرة الأجل من ٦٧,٠ مليون ريال سعودي كما في ٣١ ديسمبر ٢٠٢٠م إلى ٨٤,٠ مليون ريال سعودي كما في ٣١ ديسمبر ٢٠٢١م، (٣) ارتفاع حجوم عمليات الشركة ونشاطاتها بالإضافة إلى تراكم رصيد الذمم التجاريين المدينون مما أدى لارتفاع القروض قصيرة الأجل لتمويل رأس المال العامل خلال نفس الفترة، (٤) ارتفاع رصيد الإيرادات غير المحققة ليصل إلى ٥٨,٢ مليون ريال سعودي كما في ٣١ ديسمبر ٢٠٢١م حيث أن، في بعض الحالات، تم استلام الدفعات من العملاء بحسب جدول الدفعات المتفق عليه، وقبل تسليم كامل المخرجات، مما أدى إلى ارتفاع رصيد الإيرادات غير المحققة خلال السنة، (٤) ارتفاع رصيد مصاريف مستحقة وأرصدة دائنة أخرى من ٤٠,٦ مليون ريال سعودي كما في ٣١ ديسمبر ٢٠٢٠م إلى ٩١,٥ مليون ريال سعودي كما في ٣١ ديسمبر ٢٠٢١م، نتيجة الزيادة في الرواتب المستحقة (٣٣,٧ مليون ريال سعودي) التي تمت تسويتها في يناير ٢٠٢٢م، إلى جانب مستحقات المشاريع (٩,٧ مليون ريال سعودي) حيث يتكون بشكل رئيسي من مخصصات مقابل التكاليف المتوقعة للمشاريع التي يتم إنهاؤها / إقفالها، بالإضافة إلى ضريبة القيمة المضافة المستحقة (٦,٨ مليون ريال سعودي)، قابل ذلك (٥) انخفاض رصيد مستحق إلى جهة ذات علاقة من ١٤,٧ مليون ريال سعودي كما في ٣١ ديسمبر ٢٠٢٠م إلى ٥,٩ مليون ريال سعودي كما في ٣١ ديسمبر ٢٠٢١م نتيجة تسوية مبلغ مستحق لمؤسسة التقنية الرئيسية للمقاولات بقيمة ٤,٩ مليون ريال سعودي.

ارتفع إجمالي الالتزامات المتداولة بمقدار ٧٥,٢ مليون ريال سعودي من ٣١٣,٥ مليون ريال سعودي كما في ٣١ ديسمبر ٢٠٢١م إلى ٣٨٨,٦ مليون ريال سعودي كما في ٣١ مارس ٢٠٢٢م نتيجة (١) ارتفاع القروض قصيرة الأجل من ٨٤,٠ مليون ريال سعودي كما في ٣١ ديسمبر ٢٠٢١م إلى ١٨٣,٠ مليون ريال سعودي كما في ٣١ مارس ٢٠٢٢م، تماشياً مع ارتفاع حجوم عمليات الشركة ونشاطها (٢) ارتفاع رصيد الإيرادات غير المحققة ليصل إلى ٦٣,٢ مليون ريال سعودي كما في ٣١ مارس ٢٠٢٢م، حيث أن في بعض الحالات، تم استلام الدفعات من العملاء بحسب جدول الدفعات المتفق عليه، وقبل تسليم كامل المخرجات، مما أدى إلى ارتفاع رصيد الإيرادات غير المحققة خلال السنة، (٣) ارتفاع رصيد مستحق إلى أطراف ذوي علاقة من ٦,٠ مليون ريال سعودي كما في ٣١ ديسمبر ٢٠٢١م ليصل إلى ١٢,٠ مليون ريال سعودي كما في ٣١ مارس ٢٠٢٢م، قابل ذلك (٤) انخفاض في رصيد الدائنين التجاريين من ٦٧,٤ مليون ريال سعودي كما في ٣١ ديسمبر ٢٠٢١م إلى ٥٠,٠ مليون ريال سعودي كما في ٣١ مارس ٢٠٢٢م، (٥) انخفاض رصيد مصاريف مستحقة وأرصدة دائنة أخرى من ٩١,٥ مليون ريال سعودي كما في ٣١ ديسمبر ٢٠٢١م إلى ٧٦,١ مليون ريال سعودي كما في ٣١ مارس ٢٠٢٢م، حيث يعزى ذلك بشكل رئيسي إلى انخفاض رصيد الرواتب والأجور المستحقة من ٣٥,٣ مليون ريال سعودي كما في ٣١ ديسمبر ٢٠٢١م إلى ١٠,١ ألف ريال سعودي كما في ٣١ مارس ٢٠٢٢م نتيجة سداد الرواتب (بما في ذلك مكافآت الموظفين) المستحقة في بداية السنة المالية ٢٠٢٢م.



١٢-٧-٦ الأصول غير المتداولة

الجدول (٤٨): الأصول غير المتداولة كما في ٣١ ديسمبر ٢٠١٩م و٢٠٢٠م و٢٠٢١م وكما في ٣١ مارس ٢٠٢٢م

ألف ريال سعودي	كما في ٣١ ديسمبر ٢٠١٩م (معدلة)	كما في ٣١ ديسمبر ٢٠٢٠م (معدلة)	كما في ٣١ ديسمبر ٢٠٢١م (مراجعة)	كما في ٣١ مارس ٢٠٢٢م (المفحوصة)
ممتلكات ومعدات، صافي	٦٣,٨٧١	٩٨,٠٥٩	١١٦,٦٧٥	١١٨,٥٨٤
استثمار بالقيمة العادلة من خلال الدخل الشامل الآخر	-	١,٠١٤	١,٥٠٢	١,٧٧١
استثمار في شركة تابعة	-	١٩	-	-
الإجمالي	٦٣,٨٧١	٩٩,٠٩٢	١١٨,١٧٦	١٢٠,٣٥٥

المصدر: القوائم المالية المراجعة للسنة المالية المنتهية في ٣١ ديسمبر ٢٠٢١م والقوائم المالية المفحوصة للفترة المنتهية كما في ٣١ مارس ٢٠٢٢م

١٣-٧-٦ ممتلكات ومعدات

الجدول (٤٩): صافي القيمة الدفترية للممتلكات والمعدات كما في ٣١ ديسمبر ٢٠١٩م و٢٠٢٠م و٢٠٢١م وكما في ٣١ مارس ٢٠٢٢م

ألف ريال سعودي	كما في ٣١ ديسمبر ٢٠١٩م (معدلة)	كما في ٣١ ديسمبر ٢٠٢٠م (معدلة)	كما في ٣١ ديسمبر ٢٠٢١م (مراجعة)	كما في ٣١ مارس ٢٠٢٢م (معلومات الإدارة)
أراضي	٣,٥٨٧	٧,٠٢٨	٥٢,٠٧٤	٥٢,٠٧٤
مباني	١١,٩١٧	١٤,٩٣٧	٥٢,١٨٩	٥١,٦٧٥
سيارات	٣٤٧	٢٠٢	٦٨٢	٦٤٥
أثاث ومفروشات	١,٠٠٥	١,٨١٣	٣,٥٤٩	٣,٣٧٦
أجهزة حاسب	١,٧٨١	٣,٧٢٨	٤,٤٤٦	٤,٤٤٦
الإنشاءات والتجهيزات	٧٥	٧٥	٣,٦٣٦	٣,٦٣٦
التحسينات والديكورات	١١٤	١٠١	١٠٠	١٠٠
مشاريع تحت الإنشاء	٤٥,٠٤٥	٧٠,١٧٤	-	٢,٦٣١
الإجمالي	٦٣,٨٧١	٩٨,٠٥٩	١١٦,٦٧٥	١١٨,٥٨٤

المصدر: القوائم المالية المراجعة للسنة المالية المنتهية في ٣١ ديسمبر ٢٠٢١م ومعلومات الإدارة

الجدول (٥٠): الإضافات على الممتلكات والمعدات كما في ٣١ ديسمبر ٢٠١٩م و٢٠٢٠م و٢٠٢١م وكما في ٣١ مارس ٢٠٢٢م

ألف ريال سعودي	كما في ٣١ ديسمبر ٢٠١٩م (معدلة)	كما في ٣١ ديسمبر ٢٠٢٠م (معدلة)	كما في ٣١ ديسمبر ٢٠٢١م (مراجعة)	كما في ٣١ مارس ٢٠٢٢م (معلومات الإدارة)
أراضي	-	٣,٤٤١	-	-
مباني	١٤	٤,٠٨٤	-	-
سيارات	-	١٦٥	٥٥١	-
أثاث ومفروشات	٣٦١	١,٢٢٤	١,٨٥٩	٢٨٩
أجهزة حاسب	٣٨	٢,٦٧١	١,٦٩١	-
الإنشاءات والتجهيزات	-	-	١٥٠	-
التحسينات والديكورات	٤	-	-	-
مشاريع تحت الإنشاء	٤٥,٠٤٥	٢٥,١٢٩	١٧,٥٥١	٢,٦٣١
الإجمالي	٤٥,٤٦١	٣٦,٧١٥	٢١,٨٠٢	٢,٩٢١

المصدر: القوائم المالية المراجعة للسنة المالية المنتهية في ٣١ ديسمبر ٢٠٢١م ومعلومات الإدارة



الجدول (٥١): استهلاكات الممتلكات والمعدات كما في ٣١ ديسمبر ٢٠١٩م و٢٠٢٠م و٢٠٢١م وكما في ٣١ مارس ٢٠٢٢م

ألف ريال سعودي	كما في ٣١ ديسمبر ٢٠١٩م (معدلة)	كما في ٣١ ديسمبر ٢٠٢٠م (معدلة)	كما في ٣١ ديسمبر ٢٠٢١م (مراجعة)	كما في ٣١ مارس ٢٠٢٢م (معلومات الإدارة)
مباني	٩٦٧	١,٠٦٣	١,٣٣٤	٥١٣
سيارات	٢٥٨	٢٠١	٧١	٣٧
أثاث ومفروشات	٣٠٨	٤١٦	٥٣٢	٤٦٢
أجهزة حاسب	٦٢٨	٧٢٤	٨٧٢	-
الإنشاءات والتجهيزات	٨١	-	٧٩	-
التحسينات والديكورات	٧	١٣	١	-
الإجمالي	٢,٢٤٩	٢,٤١٧	٢,٨٩١	١,٠١١

المصدر: القوائم المالية المراجعة للسنة المالية المنتهية في ٣١ ديسمبر ٢٠٢١م ومعلومات الإدارة

بلغت صافي القيمة الدفترية للممتلكات والآلات والمعدات ما قيمته ١١٨,٦ مليون ريال سعودي كما في ٣١ مارس ٢٠٢٢م وتمثلت بشكل أساسي في ٣ مباني والتي تمثل مقر الشركة الرئيسي ومبنيين يتم استخدامهم كمراكز اتصالات، والأراضي، وأجهزة الحاسب التي تستخدم في الإدارة والمشاريع والسيارات.

الأراضي

بلغ عدد الأراضي المملوكة من قبل الشركة، كما في ٣١ مارس ٢٠٢٢م، ٣ قطع أراضي داخل المملكة العربية السعودية وهي:

- أرض في مدينة الدرعية حيث تبلغ قيمتها ٣,٦ مليون ريال سعودي، يقع عليها مبنى مقر إدارة الشركة الرئيسي.
- أرض في مدينة الدرعية حيث تبلغ قيمتها ٣,٤ مليون ريال سعودي، يقع عليها مبنى الخزامى ٢.
- أرض في منطقة القيروان حيث تبلغ قيمتها ٤٥,١ مليون ريال سعودي، يقع عليها مبنى القيروان.

ارتفع رصيد الأراضي من ٣,٦ مليون ريال سعودي كما في ٣١ ديسمبر ٢٠١٩م إلى ٧,٠ مليون ريال سعودي كما في ٣١ ديسمبر ٢٠٢٠م، نتيجة شراء أرض الدرعية بقيمة ٣,٤ مليون ريال سعودي. ارتفع رصيد الأراضي من ٧,٠ مليون ريال سعودي كما في ٣١ ديسمبر ٢٠٢٠م إلى ٥٢,١ مليون ريال سعودي كما في ٣١ ديسمبر ٢٠٢١م و٣١ مارس ٢٠٢٢م نتيجة تحويل أرض مبنى القيروان من بند مشاريع قيد الإنشاء إلى بند الأراضي بقيمة ٤٥,١ مليون ريال سعودي.

المباني

بلغت القيمة الدفترية للمباني ٥١,٧ مليون ريال سعودي، كما في ٣١ مارس ٢٠٢٢م، وتتكون من ٣ مباني هي:

- مبنى مقر الشركة الرئيسي في مدينة الدرعية، حيث تبلغ قيمته ١٠,٠ مليون ريال سعودي، حيث توجد أقسام الإدارة والمالية وإدارة الموارد البشرية.
- مبنى الخزامى ٢ في مدينة الدرعية حيث تبلغ قيمته ٣,٧ مليون ريال سعودي ويستخدم كمركز اتصالات.
- مبنى القيروان حيث تبلغ قيمته ٤٠,٧ مليون ريال سعودي، في حين تم الانتهاء من إنشائه خلال السنة المالية ٢٠٢١م ويستخدم كمركز اتصال.

ارتفع صافي القيمة الدفترية للمباني من ١١,٩ مليون ريال سعودي كما في ٣١ ديسمبر ٢٠١٩م إلى ١٤,٩ مليون ريال سعودي كما في ٣١ ديسمبر ٢٠٢٠م، ويعود ذلك بشكل رئيسي إلى إضافة مبنى الخزامى ٢ بقيمة ٤,٢ مليون ريال سعودي خلال السنة المالية ٢٠٢٠م، قابل ذلك مصاريف استهلاك بلغت ١,١ مليون ريال سعودي. استمر صافي القيمة الدفترية للمباني بالارتفاع ليصل إلى ٥٢,٢ مليون ريال سعودي كما في ٣١ ديسمبر ٢٠٢١م نتيجة تحويل مبنى القيروان من بند مشاريع قيد الإنشاء إلى بند المباني. انخفض صافي القيمة الدفترية للمباني بشكل جزئي ليصل إلى ٥١,٧ مليون ريال سعودي كما في ٣١ مارس ٢٠٢٢م نتيجة مصاريف الاستهلاك بقيمة ٥١٣ ألف ريال سعودي خلال نفس الفترة.

السيارات

انخفض صافي القيمة الدفترية للسيارات من ٣٤٧ ألف ريال سعودي كما في ٣١ ديسمبر ٢٠١٩م إلى ٢٠٢ ألف ريال سعودي كما في ٣١ ديسمبر ٢٠٢٠م، نتيجة استبعادات لبعض السيارات بقيمة ١٠٩ ألف ريال سعودي بالإضافة لمصاريف استهلاك بقيمة ٢٠١ ألف ريال سعودي، في حين قابل ذلك، إضافات بقيمة ١٦٥ ألف ريال سعودي خلال نفس الفترة.



ارتفع صافي القيمة الدفترية للسيارات لتصل إلى ٦٨٢ ألف ريال سعودي كما في ٣١ ديسمبر ٢٠٢١م ويعود ذلك إلى شراء ٩ سيارات بقيمة ٥٥١ ألف ريال سعودي خلال نفس الفترة. انخفض صافي القيمة الدفترية للسيارات بشكل جزئي ليصل إلى ٦٤٥ ألف ريال سعودي كما في ٣١ مارس ٢٠٢٢م نتيجة مصاريف الاستهلاك بقيمة ٣٧ ألف ريال سعودي خلال نفس الفترة.

الأثاث ومفروشات

تتعلق القيمة الدفترية للأثاث والمفروشات بأجهزة تكييف وكراسي وطاولات وغيرها من اثاث المكاتب. ارتفع صافي القيمة الدفترية للأثاث والمفروشات من ١,٠ مليون ريال سعودي كما في ٣١ ديسمبر ٢٠١٩م إلى ١,٨ مليون ريال سعودي كما في ٣١ ديسمبر ٢٠٢٠م، وذلك نتيجة لإضافات بقيمة ١,٢ مليون ريال سعودي تتعلق بمبنى الخزامى ٢. قابل ذلك مصاريف استهلاك بقيمة ٤١٦ ألف ريال سعودي خلال نفس الفترة. استمر صافي القيمة الدفترية للأثاث والمفروشات بالارتفاع ليصل إلى ٣,٥ مليون ريال سعودي كما في ٣١ ديسمبر ٢٠٢١م، وذلك نتيجة لإضافات وتحويلات بقيمة ٢,٣ مليون ريال سعودي قابل ذلك مصاريف استهلاك بـ ٥٢٢ ألف ريال سعودي وصافي استيعادات ٨٠ الف ريال سعودي تتعلق بمبنى القيروان الجديد، انخفض صافي القيمة الدفترية للأثاث والمفروشات بشكل جزئي ليصل إلى ٣,٥ مليون ريال سعودي كما في ٣١ مارس ٢٠٢٢م، حيث يعزى ذلك بشكل أساسي إلى مصاريف الاستهلاك بقيمة ٤٦٢ ألف ريال سعودي خلال نفس الفترة.

أجهزة حاسب

تتعلق أجهزة الحاسب بأجهزة الكمبيوتر وغيرها من المعدات المتعلقة بأنظمة المعلومات. ارتفع صافي القيمة الدفترية لأجهزة الحاسب الآلي من ١,٨ مليون ريال سعودي كما في ٣١ ديسمبر ٢٠١٩م إلى ٣,٧ مليون ريال سعودي كما في ٣١ ديسمبر ٢٠٢٠م، من ثم إلى ٤,٤ مليون ريال سعودي كما في ٣١ ديسمبر ٢٠٢١م و٣١ مارس ٢٠٢٢م، ويعود ذلك إلى إضافات تمثلت في أجهزة الحاسب الآلي، تماشيًا مع زيادة عدد المشاريع والموظفين خلال نفس الفترة.

الإنشاءات والتجهيزات

يتعلق صافي القيمة الدفترية للإنشاءات والتجهيزات بأعمال تم إجراؤها على سقف مبنى المقر الرئيسي للشركة. استقرت القيمة الدفترية للإنشاءات والتجهيزات عند ٧٥ ألف ريال سعودي كما في ٣١ ديسمبر ٢٠١٩م و٢٠٢٠م. ارتفع صافي القيمة الدفترية للإنشاءات والتجهيزات إلى ٣,٦ مليون ريال سعودي كما في ٣١ ديسمبر ٢٠٢١م و٣١ مارس ٢٠٢٢م ويعزى ذلك بشكل رئيسي إلى التحويلات من بند مشاريع تحت التنفيذ فيما يخص المصاعد الكهربائية.

التحسينات والديكورات

يتعلق صافي القيمة الدفترية للتحسينات والديكورات بالتجهيزات والتحسينات التي تمت في مبنى الخزامى ٢ قبل شرائه في السنة المالية ٢٠٢٠م. انخفض صافي القيمة الدفترية للتحسينات والديكورات من ١١٤ ألف ريال سعودي كما في ٣١ ديسمبر ٢٠١٩م إلى ١٠١ ألف ريال سعودي كما في ٣١ ديسمبر ٢٠٢٠م ومن ثم إلى ١٠٠ ألف ريال سعودي كما في ٣١ ديسمبر ٢٠٢١م و٣١ مارس ٢٠٢٢م نتيجة مصاريف الاستهلاك خلال نفس الفترة.

مشاريع تحت الإنشاء

ارتفع رصيد المشاريع تحت الإنشاء من ٤٥ مليون ريال سعودي كما في ٣١ ديسمبر ٢٠١٩م إلى ٧٠,٢ مليون ريال سعودي كما في ٣١ ديسمبر ٢٠٢٠م نتيجة الإضافات بقيمة ٢٥,١ مليون ريال سعودي حيث تعلقت بشراء معدات ولوازم، بالإضافة إلى أعمال إنشاء، وأعمال طاقة خلال نفس الفترة. انخفض رصيد المشاريع تحت الإنشاء إلى صفر كما في ٣١ ديسمبر ٢٠٢١م، ويعزى ذلك إلى التحويلات إلى بند المباني (بقيمة ٢٨,٦ مليون ريال سعودي) وبند الأراضي (بقيمة ٤٥,١ مليون ريال سعودي) والإنشاءات والتجهيزات (بقيمة ٣,٥ مليون ريال سعودي) نتيجة اكتمال إنشاء مبنى القيروان خلال السنة المالية ٢٠٢١م. بلغ رصيد المشاريع تحت الإنشاء ما قيمته ٢,٦ مليون ريال سعودي كما في ٣١ مارس ٢٠٢٢م نتيجة الإضافات المتعلقة بتوسيع مبنى القيروان.

١٤-٧-٦ استثمار بالقيمة العادلة من خلال الدخل الشامل الآخر

الجدول (٥٢): استثمار بالقيمة العادلة من خلال الدخل الشامل الآخر كما في ٣١ ديسمبر ٢٠١٩م و٢٠٢٠م و٢٠٢١م وكما في ٣١ مارس ٢٠٢٢م

ألف ريال سعودي	كما في ٣١ ديسمبر ٢٠١٩م (معدلة)	كما في ٣١ ديسمبر ٢٠٢٠م (معدلة)	كما في ٣١ ديسمبر ٢٠٢١م (مراجعة)	كما في ٣١ مارس ٢٠٢٢م (معلومات الإدارة)
يناير ١	-	-	١,٠١٤	١,٥٠٢
إضافات خلال السنة	-	٥١٦	-	-
التغيرات في القيمة العادلة خلال السنة	-	٤٩٧	٤٨٧	٢٧٠
كما في ٣١ ديسمبر	-	١,٠١٤	١,٥٠٢	١,٧٧١

المصدر: القوائم المالية المراجعة للسنة المالية المنتهية في ٣١ ديسمبر ٢٠٢١م ومعلومات الإدارة

بلغ رصيد الاستثمار بالقيمة العادلة من خلال الدخل الشامل ما قيمته ١,٠ مليون ريال سعودي كما في ٣١ ديسمبر ٢٠٢٠م ويتعلق بشراء ٩,٣٠٣ سهم في مستشفى سليمان الحبيب خلال السنة المالية ٢٠٢٠م، وقد ارتفع هذا الرصيد إلى ١,٥ مليون ريال سعودي كما في ٣١ ديسمبر ٢٠٢١م تماشيًا مع ارتفاع القيمة العادلة لسهم شركة مستشفى سليمان الحبيب خلال نفس الفترة. في حين بلغ رصيد الاستثمار بالقيمة العادلة من خلال الدخل الشامل ما قيمته ٨,٨ مليون ريال سعودي كما في ٣١ مارس ٢٠٢٢م.

١٥-٧-٦ استثمار في شركة تابعة

الجدول (٥٣): استثمار في شركة تابعة كما في ٣١ ديسمبر ٢٠١٩م و٢٠٢٠م و٢٠٢١م وكما في ٣١ مارس ٢٠٢٢م

اسم الشركة التابعة	نسبة الملكية السنة المالية ٢٠١٩م	نسبة الملكية السنة المالية ٢٠٢٠م	نسبة الملكية السنة المالية ٢٠٢١م	نسبة الملكية في فترة ٣١ مارس ٢٠٢٢م	بلد التأسيس
شركة الصحة الذكية للاتصالات وتقنية المعلومات	-	٦٧٪	-	-	المملكة العربية السعودية

المصدر: القوائم المالية المراجعة للسنة المالية المنتهية في ٣١ ديسمبر ٢٠٢١م

الجدول (٥٤): ملخص حركة الاستثمار في شركة تابعة كما في ٣١ ديسمبر ٢٠١٩م و٢٠٢٠م و٢٠٢١م وكما في ٣١ مارس ٢٠٢٢م

ألف ريال سعودي	كما في ٣١ ديسمبر ٢٠١٩م (معدلة)	كما في ٣١ ديسمبر ٢٠٢٠م (معدلة)	كما في ٣١ ديسمبر ٢٠٢١م (مراجعة)	كما في ٣١ مارس ٢٠٢٢م (معلومات الإدارة)
يناير ١	-	-	١٩	-
إضافات خلال السنة	-	٦٧	-	-
حصة الشركة في صافي خسائر شركة تابعة	-	(٤٨)	-	-
استبعاد خلال السنة	-	-	(١٩)	-
كما في ٣١ ديسمبر	-	١٩	-	-

المصدر: القوائم المالية المراجعة للسنة المالية المنتهية في ٣١ ديسمبر ٢٠٢١م ومعلومات الإدارة

حصة الشركة في صافي خسائر شركة تابعة

تتعلق بحصة الشركة من خسائر شركة الصحة الذكية للاتصالات وتقنية المعلومات، حيث تم تأسيس الشركة خلال السنة المالية ٢٠٢٠م، في حين تمتلك شركة العرض المتقن ٦٧٪ بقيمة ٦٧ ألف ريال سعودي. خلال السنة المالية ٢٠٢٠م، تمت المحاسبة عن هذا الاستثمار باستخدام طريقة حقوق الملكية بدلاً من التوحيد حيث إن الشركة استفادت من إعفاءات المعايير الدولية وذلك بعدم إعداد قوائم مالية موحدة حيث تقوم الشركة الأم النهائية، شركة الأمثل للأعمال والاستثمار التجاري، بإعداد قوائم مالية موحدة وفقاً للمعايير الدولية للتقرير المالي المعتمدة في المملكة العربية السعودية والمعايير والإصدارات الأخرى الصادرة عن الهيئة السعودية للمراجعين والمحاسبين ومتطلبات نظام الشركات السعودي وعقد تأسيس الشركة التي لها علاقة بإعداد وعرض القوائم المالية. وفقاً للقوائم المالية المعدلة كما في ٣١ ديسمبر ٢٠٢٠م، بلغ الاستثمار في الشركة التابعة ١٩ ألف ريال سعودي بعد تسجيل حصة الشركة في صافي خسائر الشركة التابعة البالغة ٤٨ ألف ريال سعودي.



استبعاد استثمار في شركة تابعة

وفقاً للقوائم المالية المعدلة كما في ٣١ ديسمبر ٢٠٢١م، قامت الشركة باستبعاد كامل حصصها في الشركة التابعة (بما لها من حقوق وما عليها من التزامات بقيمة ١٩ ألف ريال سعودي). هذا وقد تم استكمال الإجراءات القانونية بنقل هذه الحصص وتعديل عقد التأسيس بهذا الخصوص.

١٦-٧-٦ الأصول المتداولة

الجدول (٥٥): الأصول المتداولة كما في ٣١ ديسمبر ٢٠١٩م و٢٠٢٠م و٢٠٢١م وكما في ٣١ مارس ٢٠٢٢م

ألف ريال سعودي	كما في ٣١ ديسمبر ٢٠١٩م (معدلة)	كما في ٣١ ديسمبر ٢٠٢٠م (معدلة)	كما في ٣١ ديسمبر ٢٠٢١م (مراجعة)	كما في ٣١ مارس ٢٠٢٢م (المفحوصة)
المخزون	١,٠٨٢	٥,٤١٣	٨٩٢	١,٦٢٣
مستحق من أطراف ذوي علاقة	٦,٩٢٣	٣,٩٦٠	١,٦٠٧	٨,٢٣١
أصول عقود	٣٦,٤٨٩	٦١,٧٠٧	١٩٢,٠٩٨	١٨٦,٨٩٣
مديون تجاريون	٧٠,٠٨٨	١٢١,٣٥٣	٩٧,٨٢٩	٢٣٧,٤٥٠
مصاريق مدفوعة مقدما وأرصدة مدينة أخرى	٢٠,٣٢١	١٤,٥٤٧	٢١,٢٩٠	٢٦,٣٦٩
نقد وما في حكمه	٣,٣٥٠	١٠,٥٤٨	٦٩,٤٥٩	٢٢,٨٠٤
الإجمالي	١٣٨,٢٥٣	٢١٧,٥٢٩	٣٨٣,١٧٥	٤٨٣,٣٧٠
مؤشرات الأداء الرئيسية				
متوسط أيام الذمم المدينة (يوم)	٨٦	٧٢	٦١	٧٨
متوسط أيام الذمم المدينة وأصول عقود (يوم)	١٣٠	١١٠	١٣٢	١٦٦

المصدر: القوائم المالية المراجعة للسنة المالية المنتهية في ٣١ ديسمبر ٢٠٢١م والقوائم المالية المفحوصة للفترة المنتهية كما في ٣١ مارس ٢٠٢٢م

١٧-٧-٦ المخزون

الجدول (٥٦): المخزون كما في ٣١ ديسمبر ٢٠١٩م و٢٠٢٠م و٢٠٢١م وكما في ٣١ مارس ٢٠٢٢م

ألف ريال سعودي	كما في ٣١ ديسمبر ٢٠١٩م (معدلة)	كما في ٣١ ديسمبر ٢٠٢٠م (معدلة)	كما في ٣١ ديسمبر ٢٠٢١م (مراجعة)	كما في ٣١ مارس ٢٠٢٢م (معلومات الإدارة)
حزم الرسائل النصية القصيرة - Bulk SMS	١,٠٨٢	١,٢٣٠	٨٤٣	١,٥٧٤
أجهزة بصمة	-	٤,٠٨٣	٤٨	٤٨
الإجمالي	١,٠٨٢	٥,٤١٣	٨٩٢	١,٦٢٣
متوسط أيام المخزون (يوم)	٤	٩	٧	٦

المصدر: القوائم المالية المراجعة للسنة المالية المنتهية في ٣١ ديسمبر ٢٠٢١م ومعلومات الإدارة

حزم الرسائل النصية القصيرة - Bulk SMS

يتعلق مخزون حزم الرسائل النصية القصيرة - Bulk SMS بمخزون حزم الرسائل النصية القصيرة غير المستخدم والذي تم الحصول عليه من مزودي خدمة الشبكة المحلية ليتم إعادة بيعه/صرفه للعملاء كرسائل ورموز التحقق (OTP) وما إلى ذلك من وسائل الدخول في المواقع والتطبيقات. الجدير بالذكر أن رصيد المخزون في نهاية السنة منخفض نسبة للإيرادات المتعلقة بحزم الرسائل النصية القصيرة حيث تتم الفوترة بالمستهلك بينما يتم شراء حزم الرسائل النصية القصيرة من مزودي خدمة الشبكة المحلية بالدفع المسبق وبالتالي تظهر الأرصدة الغير مستهلكة بالمخزون. ارتفع مخزون حزم الرسائل النصية القصيرة من ١,١ مليون ريال سعودي كما في ٣١ ديسمبر ٢٠١٩م إلى ١,٣ مليون ريال سعودي كما في ٣١ ديسمبر ٢٠٢٠م ومن ثم انخفض مخزون حزم الرسائل النصية القصيرة ليصل إلى ٨٤٣ ألف ريال سعودي كما في ٣١ ديسمبر ٢٠٢١م نتيجة نسب الاستهلاك من العملاء خلال الفترة.

ارتفع المخزون إلى ١,٦ مليون ريال سعودي كما في ٣١ مارس ٢٠٢٢م نتيجة ارتفاع مخزون الرسائل النصية القصيرة - Bulk SMS خلال نفس الفترة.



أجهزة بصمة

يتعلق مخزون أجهزة بصمة بأجهزة البصمة الخاصة بمشروع نظام الحضور والانصراف التابع لإحدى الجهات الحكومية. انخفض المخزون لأجهزة البصمة من ٤,١ مليون ريال سعودي كما في ٣١ ديسمبر ٢٠٢٠م إلى ٤٨ ألف ريال سعودي كما في ٣١ ديسمبر ٢٠٢١م و ٣١ مارس ٢٠٢٢م، نتيجة استخدام المخزون في المشاريع، حيث لا تخزن الشركة مخزوناً ما لم يكن المخزون مرتبطاً بالمشاريع.

١٨-٧-٦ مستحق من أطراف ذوي علاقة

الجدول (٥٧): مستحق من أطراف ذوي علاقة كما في ٣١ ديسمبر ٢٠١٩م و ٢٠٢٠م و ٢٠٢١م وكما في ٣١ مارس ٢٠٢٢م

كفا في ٣١ مارس ٢٠٢٢م (المفحوصة)	كفا في ٣١ ديسمبر ٢٠٢١م (مراجعة)	كفا في ٣١ ديسمبر ٢٠٢٠م (معدلة)	كفا في ٣١ ديسمبر ٢٠١٩م (معدلة)	ألف ريال سعودي
٧,٦٠١	١,٥٧١	٧٣٨	٦٢٥	شركة حزام المعلومات
-	-	٨٨٢	٨٨٢	شركة عرض المتقن للتجارة - مصر
٥٩٥	-	-	-	مؤسسة التقنية الرئيسية للمقاولات
٢٧	٢٧	-	-	مؤسسة وهج الطاقة
٩	٩	-	-	شركة فوراً لنقل البريد
-	-	١,٣٢٢	١,١٤٤	شركة العرض المتقن للتكنولوجيا - الأردن
-	-	٩١٣	٢,٦٧٥	شركة سحابة التوزيع للاتصالات وتقنية المعلومات
-	-	١٠٥	-	شركة الصحة الذكية للاتصالات وتقنية المعلومات
-	-	-	١,٣٦٠	شركة الطاقة المستدامة
-	-	-	٩٠	ناصر عبد الله بن محمد البسام
-	-	-	٧٤	شركة الأمثل للأعمال والاستثمار التجاري
-	-	-	٧٣	صالح بن إبراهيم بن حمد المزروع
٨,٢٣١	١,٦٠٧	٣,٩٦٠	٦,٩٢٣	الإجمالي

المصدر: القوائم المالية المراجعة للسنة المالية المنتهية في ٣١ ديسمبر ٢٠٢١م والقوائم المالية المفحوصة للفترة المنتهية كما في ٣١ مارس ٢٠٢٢م

شركة حزام المعلومات

تعتبر شركة حزام المعلومات شركة شقيقة تعمل في مجال الأمن السيبراني وتركيب كاميرات المراقبة. ارتفع الرصيد من ٦٢٥ ألف ريال سعودي كما في ٣١ ديسمبر ٢٠١٩م إلى ٧٣٨ ألف ريال سعودي كما في ٣١ ديسمبر ٢٠٢٠م ومن ثم إلى ١,٦ مليون ريال سعودي كما في ٣١ ديسمبر ٢٠٢١م وإلى ٧,٦ مليون ريال سعودي كما في ٣١ مارس ٢٠٢٢م، تماشيًا مع ارتفاع التعاملات والخدمات بين الطرفين ذو العلاقة خلال نفس الفترة.

شركة عرض المتقن للتجارة - مصر

تعتبر شركة عرض المتقن للتجارة بمصر شركة شقيقة، حيث قامت شركة العرض المتقن للخدمات التجارية بتمويل معاملات تجارية بالنيابة عن عرض المتقن للتجارة - مصر. انخفض الرصيد من ٨٨٢ ألف ريال سعودي كما في ٣١ ديسمبر ٢٠١٩م و ٢٠٢٠م إلى صفر كما في ٣١ ديسمبر ٢٠٢١م وكما في ٣١ مارس ٢٠٢٢م نتيجة تسويات حصلت خلال هذه الفترة.

مؤسسة التقنية الرئيسية للمقاولات

تعتبر مؤسسة التقنية الرئيسية للمقاولات شركة ذات علاقة بمساهم/ بشريك تعمل في مشروع بناء مبنى القيروان، بالإضافة إلى مشاريع تعاقد من الباطن مع مشاريع حكومية. بلغ الرصيد المستحق ما قيمته ٥٩٥ ألف ريال سعودي كما في ٣١ مارس ٢٠٢٢م، حيث يمثل قيمة إيجار مستحق.

مؤسسة وهج الطاقة

تعتبر مؤسسة وهج الطاقة شركة ذات علاقة بمساهم/ بشريك، حيث بلغ الرصيد ما قيمته ٢٧ ألف ريال سعودي كما في ٣١ ديسمبر ٢٠٢١م وكما في ٣١ مارس ٢٠٢٢م، حيث يمثل سداد دفعات بالنيابة عن مؤسسة وهج الطاقة.



شركة فوراً لنقل البريد

تمثل المبالغ المستحقة من شركة فوراً لنقل البريد مبالغ تتعلق بسداد دفعات بالنيابة عن شركة فوراً لنقل البريد، حيث بلغ الرصيد ما قيمته ٩ ألف ريال سعودي كما في ٣١ ديسمبر ٢٠٢١م وكما في ٣١ مارس ٢٠٢٢م.

شركة العرض المتقن للتكنولوجيا - الأردن

تعتبر شركة العرض المتقن للتكنولوجيا بالأردن شركة شقيقة، حيث قامت شركة العرض المتقن للخدمات التجارية بتمويل زيادة رأس مال شركة العرض المتقن للتكنولوجيا - الأردن. ارتفع الرصيد من ١,١ مليون ريال سعودي كما في ٣١ ديسمبر ٢٠١٩م إلى ١,٣ مليون ريال سعودي كما في ٣١ ديسمبر ٢٠٢٠م نتيجة زيادة المبالغ المحولة إلى الشركة الشقيقة خلال العام. انخفض الرصيد إلى صفر كما في ٣١ ديسمبر ٢٠٢١م نتيجة تسويات حصلت خلال هذه الفترة.

شركة سحابة التوزيع للاتصالات وتقنية المعلومات

تعتبر شركة سحابة التوزيع للاتصالات وتقنية المعلومات شركة شقيقة، حيث تمثل الرصيد المستحق منها في معاملات تجارية ومشتريات. انخفض الرصيد من ٢,٧ مليون ريال سعودي كما في ٣١ ديسمبر ٢٠١٩م إلى ٩١٣ ألف ريال سعودي كما في ٣١ ديسمبر ٢٠٢٠م ومن ثم إلى صفر كما في ٣١ ديسمبر ٢٠٢١م نتيجة تسويات حصلت خلال هذه الفترة.

شركة الصحة الذكية للاتصالات وتقنية المعلومات

تعتبر شركة الصحة الذكية للاتصالات وتقنية المعلومات شركة تابعة، حيث تم تأسيس الشركة خلال السنة المالية ٢٠٢٠م، في حين تمتلك شركة العرض المتقن ٦٧٪ بقيمة ٦٧ ألف ريال سعودي. تألف الرصيد من مصروفات حكومية تتعلق بالتأسيس القانوني للشركة. انخفض الرصيد من ١٠٥ ألف ريال سعودي كما في ٣١ ديسمبر ٢٠٢٠م إلى صفر كما في ٣١ ديسمبر ٢٠٢١م نتيجة استبعاد كامل حصصها في الشركة التابعة (بما لها من حقوق وما عليها من التزامات).

شركة الطاقة المستدامة

تعتبر شركة الطاقة المستدامة شركة شقيقة، حيث تمثل الرصيد المستحق منها في معاملات تجارية ومشتريات. انخفض الرصيد من ١,٤ مليون ريال سعودي كما في ٣١ ديسمبر ٢٠١٩م إلى صفر كما في ٣١ ديسمبر ٢٠٢٠م نتيجة تسويات حصلت خلال هذه الفترة.

ناصر عبد الله بن محمد البسام

تعلق الرصيد المستحق من ناصر عبد الله بن محمد البسام برصيد مستحق من أحد ملاك الشركة. انخفض الرصيد من ٩٠ ألف ريال سعودي كما في ٣١ ديسمبر ٢٠١٩م إلى صفر كما في ٣١ ديسمبر ٢٠٢٠م نتيجة تسويات حصلت خلال هذه الفترة.

شركة الأمثل للأعمال والاستثمار التجاري

تعلق الرصيد المستحق من شركة الأمثل للأعمال والاستثمار التجاري برصيد مستحق نتيجة عمليات تمويل. انخفض الرصيد من ٧٤ ألف ريال سعودي كما في ٣١ ديسمبر ٢٠١٩م إلى ألف ريال سعودي كما في ٣١ ديسمبر ٢٠٢٠م نتيجة تسويات حصلت خلال هذه الفترة.

صالح بن إبراهيم بن حمد المزروع

تعلق الرصيد المستحق من صالح بن إبراهيم بن حمد المزروع برصيد مستحق من أحد ملاك الشركة. انخفض الرصيد من ٧٣ ألف ريال سعودي كما في ٣١ ديسمبر ٢٠١٩م إلى صفر كما في ٣١ ديسمبر ٢٠٢٠م نتيجة تسويات حصلت خلال هذه الفترة.



١٩-٧-٦ أصول عقود

الجدول (٥٨): أصول عقود كما في ٣١ ديسمبر ٢٠١٩م و٢٠٢٠م و٢٠٢١م وكما في ٣١ مارس ٢٠٢٢م

ألف ريال سعودي	كما في ٣١ ديسمبر ٢٠١٩م (معلومات الإدارة)	كما في ٣١ ديسمبر ٢٠٢٠م (معلومات الإدارة)	كما في ٣١ ديسمبر ٢٠٢١م (معلومات الإدارة)	كما في ٣١ مارس ٢٠٢٢م (معلومات الإدارة)
مشاريع جهة حكومية رقم ١	٤,٥٢٦	٢,٢٩٠	٢٨,٩٢٣	٢٨,٠٥٥
مشاريع جهة حكومية رقم ٧	٧٠١	١١,٠٠٠	٢١,٨٦٠	٢٢,٩٨٤
مشروع جهة حكومية رقم ١٨	-	٢,٧٠٥	٨,٥٣٨	٧,٦١٨
مشاريع جهة حكومية رقم ٢	١,٣٨٦	٩,٥٥٦	٥,٢١٥	٦,٣٢٣
مشاريع جهة حكومية رقم ٢	-	٣,١٩٧	١٩,٦٣٨	٥,٧٣١
مشروع جهة حكومية رقم ٤	٢,١٠٣	٢,٦٨٥	٢,٠٢٤	٢,٥٢٤
مشروع جهة حكومية رقم ٨	-	٥,٧٩٩	٢,٠٦٩	٢,٠٥٤
أخرى	٢٧,٧٧٣	٢٤,٤٧٤	٩٣,٨٣١	١٠١,٦٠٤
الإجمالي	٣٦,٤٨٩	٦١,٧٠٧	١٩٢,٠٩٨	١٨٦,٨٩٣

المصدر: معلومات الإدارة

يمثل رصيد أصول العقود المبالغ المستحقة من العملاء بموجب عقود تتعلق بمشاريع وحدة تجربة العميل، ووحدة التشغيل والصيانة، ووحدة حلول البرمجيات. يحق للشركة إصدار الفواتير للعملاء عن الأنشطة المنفذة بناءً على إنجاز سلسلة من نقاط الأداء. عند الوصول إلى نقطة أداء معينة، يتم إرسال شهادة الإنجاز والفاتورة للدفع المتعلقة بنقطة الأداء، بعد مراجعة المخرجات من قبل استشاريين خارجيين تابعين للعملاء، بحيث تكون الشركة قد اعترفت سابقاً بأصول العقود لأي عمل منجز. يتم إعادة تصنيف أي مبالغ تم الاعتراف بها سابقاً كأصول عقود إلى الذمم التجاريين المدينون عند إصدار الفواتير ومصادقة العميل عليها.

ارتفع رصيد أصول العقود من ٣٦,٥ مليون ريال سعودي كما في ٣١ ديسمبر ٢٠١٩م إلى ٦١,٧ مليون ريال سعودي كما في ٣١ ديسمبر ٢٠٢٠م ويعزى ذلك بشكل رئيسي إلى مشاريع مع عملاء في القطاع الحكومي خلال هذه الفترة. ارتفع رصيد أصول العقود ليصل إلى ١٩٢,١ مليون ريال سعودي كما في ٣١ ديسمبر ٢٠٢١م، ويعزى هذا بشكل رئيسي إلى ارتفاع عدد المشاريع خلال السنة المالية ٢٠٢١م بالإضافة إلى الارتفاع في المبالغ المستحقة التي لم يتم إصدار الفواتير الخاصة بها والمتعلقة بشكل رئيسي بمشاريع مع عملاء في القطاع الحكومي وغيرها من المشاريع خلال هذه الفترة. انخفض رصيد أصول العقود ليصل إلى ١٨٦,٩ مليون ريال سعودي كما في ٣١ مارس ٢٠٢٢م، نتيجة إصدار فواتير بقيمة ١٤٤,٢ مليون ريال سعودي، قابل ذلك ارتفاع في رصيد أصول العقود نتيجة إضافات بقيمة ١٣٩,٠ مليون ريال سعودي خلال الربع الأول من السنة المالية ٢٠٢٢م بسبب ارتفاع عدد المشاريع خلال الفترة ذاتها.

٢٠-٧-٦ مدينون تجاريون

الجدول (٥٩): مدينون تجاريون كما في ٣١ ديسمبر ٢٠١٩م و٢٠٢٠م و٢٠٢١م وكما في ٣١ مارس ٢٠٢٢م

ألف ريال سعودي	كما في ٣١ ديسمبر ٢٠١٩م (معدلة)	كما في ٣١ ديسمبر ٢٠٢٠م (معدلة)	كما في ٣١ ديسمبر ٢٠٢١م (مراجعة)	كما في ٣١ مارس ٢٠٢٢م (المفحوصة)
مدينون تجاريون	٧٤,٦٧٢	١٢٢,٠٠٠	٩٩,٩٨١	٢٤,٠١٢
مخصص خسائر الائتمان المتوقعة	(٤,٥٨٣)	(٦٤٧)	(٢,١٥٢)	(٣,٢٦٢)
الإجمالي	٧٠,٠٨٩	١٢١,٣٥٣	٩٧,٨٢٩	٢٣٧,٤٥٠

مؤشرات الأداء الرئيسية

مؤشرات الأداء الرئيسية	٢٠١٩م	٢٠٢٠م	٢٠٢١م	٢٠٢٢م
متوسط أيام الذمم المدينة (يوم)	٨٦	٧٢	٦١	٧٨
متوسط أيام الذمم المدينة وأصول عقود (يوم)	١٣٠	١١٠	١٣٢	١٦٦

المصدر: القوائم المالية المراجعة للسنة المالية المنتهية في ٣١ ديسمبر ٢٠٢١م والقوائم المالية المفحوصة للفترة المنتهية كما في ٣١ مارس ٢٠٢٢م



الجدول (٦٠): حركة مخصص خسائر الائتمان المتوقعة للذمم المدينة التجارية كما في ٣١ ديسمبر ٢٠١٩م و٢٠٢٠م و٢٠٢١م و٢٠٢٢م وكما في ٣١ مارس ٢٠٢٢م

ألف ريال سعودي	كما في ٣١ ديسمبر ٢٠١٩م (معدلة)	كما في ٣١ ديسمبر ٢٠٢٠م (معدلة)	كما في ٣١ ديسمبر ٢٠٢١م (مراجعة)	كما في ٣١ مارس ٢٠٢٢م (المفحوصة)
١ يناير	-	٤,٥٨٣	٦٤٧	٢,١٥٢
إضافات	١٠,٠٣٢	٢,٨٠٤	١,٥٠٥	١,٢١٠
شطب	(٥,٤٤٩)	(٦,٧٤٠)	-	-
كما في ٣١ ديسمبر	٤,٥٨٣	٦٤٧	٢,١٥٢	٣,٣٦٣

المصدر: القوائم المالية المراجعة للسنة المالية المنتهية في ٣١ ديسمبر ٢٠٢١م والقوائم المالية المفحوصة للفترة المنتهية كما في ٣١ مارس ٢٠٢٢م

الجدول (٦١): تحليل أعمار المدينون التجاريون كما في ٣١ ديسمبر ٢٠١٩م و٢٠٢٠م و٢٠٢١م و٢٠٢٢م وكما في ٣١ مارس ٢٠٢٢م

ألف ريال سعودي	حالية	٣١-٦٠ يوم	٦١-٩٠ يوم	٩١-١٨٠ يوم	١٨١-٣٦٠ يوم	أكثر من ٣٦٠ يوم	المجموع
مارس ٢٠٢٢م	٧٨,٦٣٩	٦٥,١٠٦	٢٩,٦١١	٣٨,٤٣٠	١٢,٩٠٨	١٦,١١٨	٢٤٠,٨١٢
ديسمبر ٢٠٢١م	١٦,٢٥٢	٩,٩٠٣	٢٩,٢٤٧	١٨,٧٩٨	١٣,٨٢٤	١١,٩٥٧	٩٩,٩٨١
ديسمبر ٢٠٢٠م	٤٠,٣٨٦	٣٤,٩١٨	١٧,١٥١	١٥,٦٨٦	١٠,٠٠٠	٣,٦٩٣	١٢٢,٠٠٠
ديسمبر ٢٠١٩م	٢٨,٥٥٨	١٢,٥٥٨	٩,٨٤٣	٩,١٦١	٧,٩٠٢	٧,٩٠٢	٧٤,٦٧١

المصدر: القوائم المالية المراجعة للسنة المالية المنتهية في ٣١ ديسمبر ٢٠٢١م ومعلومات الإدارة

بلغ رصيد الذمم التجاريون المدينون (الصافي) ٢٣٧,٥ مليون ريال سعودي كما في ٣١ مارس ٢٠٢٢م، حيث تضمنت الذمم المدينة أرصدة بقيمة ١٦,١٠ مليون ريال سعودي والتي تجاوزت إعمارها ٣٦٠ يومًا. في حين سجلت الشركة خسائر انخفاض في قيمة المدينون التجاريون في قائمة الدخل بقيمة ١٠,٠٠ مليون ريال سعودي و ٢,٨٠ مليون ريال سعودي و ١,٥٠ مليون ريال سعودي و ١,٢٠ مليون ريال سعودي في السنة المالية ٢٠١٩م و ٢٠٢٠م و ٢٠٢١م وفي فترة الثلاثة أشهر المنتهية في ٣١ مارس ٢٠٢٢م، على التوالي.

الجدول (٦٢): الذمم التجاريون المدينون بحسب العميل كما في ٣١ ديسمبر ٢٠١٩م و٢٠٢٠م و٢٠٢١م و٢٠٢٢م وكما في ٣١ مارس ٢٠٢٢م

ألف ريال سعودي	كما في ٣١ ديسمبر ٢٠١٩م (معلومات الإدارة)	كما في ٣١ ديسمبر ٢٠٢٠م (معلومات الإدارة)	كما في ٣١ ديسمبر ٢٠٢١م (معلومات الإدارة)	كما في ٣١ مارس ٢٠٢٢م (معلومات الإدارة)
جهة حكومية رقم ١	٧,٦٨٨	٢٥,٤٢٠	١٩,٠٥٢	٧٥,٤٨٥
جهة رقم ١٦	-	-	١٣,٥١٥	١٦,٩٤٢
جهة حكومية رقم ٢	٩,٣٢٣	٥,٥٦٠	٧,٥٤٩	١٦,٠٤٦
جهة رقم ١٧	٢١٨	٧,٥٧٨	٧,٨١٣	٧,٨١٣
جهة حكومية رقم ١٨	-	-	١,٤٧٧	٥,٦٢٩
جهة حكومية رقم ٣	٢,٤٥٤	١٣,٥٧١	٣,٨٧٠	٢,٤٠٢
أخرى	٥٤,٩٨٩	٦٩,٨٥٦	٤٦,٧٠٥	١١٦,٤٩٤
الإجمالي	٧٤,٦٧٢	١٢٢,٠٠٠	٩٩,٩٨١	٢٤٠,٨١١
مخصص خسائر الائتمان المتوقعة	(٤,٥٨٣)	(٦٤٧)	(٢,١٥٢)	(٣,٣٦٣)
الإجمالي (الصافي)	٧٠,٠٨٩	١٢١,٣٥٣	٩٧,٨٢٩	٢٣٧,٤٥٠
مؤشرات الأداء الرئيسية				
متوسط أيام الذمم المدينة (يوم)	٨٦	٧٢	٦١	٧٨
متوسط أيام الذمم المدينة وأصول عقود (يوم)	١٣٠	١١٠	١٣٢	١٦٦

المصدر: معلومات الإدارة

يتضمن رصيد المدينون التجاريون الذمم المستحقة من العملاء ويتركز هذا الحساب على أرصدة مدينة من منشآت حكومية بالأخص الجهة الحكومية رقم ١ (التي تشكل ٣,٣٪ من مجموع الرصيد) بالإضافة إلى منشآت أخرى شبه حكومية وجهات في القطاع الخاص، حيث بلغ الرصيد الإجمالي ما يقارب ٢٤٠,٨ مليون ريال سعودي كما في ٣١ ديسمبر ٢٠٢١م.

ارتفع صافي المدينون التجاريون من ٧٠,١ مليون ريال سعودي كما في ٣١ ديسمبر ٢٠١٩م إلى ١٢١,٤ مليون ريال سعودي كما في ٣١ ديسمبر ٢٠٢٠م تزامنًا مع الارتفاع في الإيرادات خلال السنة من مشاريع مراكز الاتصال التابعة للجهة الحكومية رقم ١ ورقم ٣ بشكل رئيسي. انخفض رصيد المدينون التجاريون ليصل إلى ٩٧,٨ مليون ريال سعودي كما في ٣١ ديسمبر ٢٠٢١م نتيجة سداد المبالغ المدينة من قبل العملاء خلال هذه الفترة.



ارتفع رصيد المدينون التجاريون من ٩٧,٨ مليون ريال سعودي كما في ٣١ ديسمبر ٢٠٢١م إلى ٢٣٧,٥ مليون ريال سعودي كما في ٣١ مارس ٢٠٢٢م تماشيًا مع ارتفاع الإيرادات من المشاريع الحكومية، بالإضافة إلى تأخر المدفوعات الحكومية خلال هذه الفترة، حيث أن المدفوعات الحكومية عادةً تتم بعد الربع الأول من كل سنة مالية.

انخفض متوسط أيام الذمم المدينة من ٨٦ يوم إلى ٧٢ يوم خلال الفترة بين ٣١ ديسمبر ٢٠١٩م و ٣١ ديسمبر ٢٠٢٠م ومن ثم إلى ٦١ يوم كما في ٣١ ديسمبر ٢٠٢١م، جراء تطبيق سياسات وضعتها الإدارة خلال السنة لتعزيز عملية التحصيل. ارتفع أيام الذمم المدينة ليصل إلى ٧٨ يوم كما في ٣١ مارس ٢٠٢٢م نتيجة طبيعة جدولة المدفوعات الحكومية حيث أن المدفوعات الحكومية عادةً تتم بعد الربع الأول من كل سنة مالية. في حين انخفض متوسط أيام الذمم المدينة وأصول عقود من ١٣٠ يوم إلى ١١٠ يوم خلال الفترة بين ٣١ ديسمبر ٢٠١٩م و ٣١ ديسمبر ٢٠٢٠م ومن ثم ارتفع إلى ١٢٢ يوم كما في ٣١ ديسمبر ٢٠٢١م و ١٦٦ يوم كما في ٣١ مارس ٢٠٢٢م، نظرًا لوجود تركيز رئيسي من عملاء حكوميين، حيث تستعين الشركة بقروض قصيرة الأجل لتمويل رأس المال العامل.

٦-٧-٢١ مصاريف مدفوعة مقدما وأرصدة مدينة أخرى

الجدول (٦٣): مصاريف مدفوعة مقدما وأرصدة مدينة أخرى كما في ٣١ ديسمبر ٢٠١٩م و ٢٠٢٠م و ٢٠٢١م و كما في ٣١ مارس ٢٠٢٢م

ألف ريال سعودي	كما في ٣١ ديسمبر ٢٠١٩م (معدلة)	كما في ٣١ ديسمبر ٢٠٢٠م (معدلة)	كما في ٣١ ديسمبر ٢٠٢١م (مراجعة)	كما في ٣١ مارس ٢٠٢٢م (معلومات الإدارة)
حجوزات بنكية	٩,٨٧٦	٧,٧٢٩	٩,٥٤٢	٩,٦٤٤
دفعات مقدمة لموردين	٦,٥٠١	٣,٢٢١	٢,٧٥٩	٧,٩٥٩
مصاريف الطرح العام الأولي	-	-	٦٩٩	٤,٢٤٠
مصرفوات مدفوعة مقدما	٣,٣٢٢	٢,٩٦٩	٧,٤٧٣	٣,٥٦٩
ذمم الموظفين	٥٩٢	٦٠٨	٧٩٧	٩٣٧
أخرى	٢٠	٢٠	٢٠	٢٠
الإجمالي	٢٠,٣٢١	١٤,٥٤٧	٢١,٢٩٠	٢٦,٣٦٩

المصدر: القوائم المالية المراجعة للسنة المالية المنتهية في ٣١ ديسمبر ٢٠٢١م ومعلومات الإدارة

حجوزات بنكية

يتعلق رصيد الحجوزات البنكية بأرصدة تحتجز لدى المصارف هامش جدي ومقابل فتح اعتمادات مصرفية وإصدار ضمانات بنكية، حيث تتراوح نسبتها ما بين ٥٪ إلى ١٠٪ من قيمة الضمان أو الاعتماد المستندي. انخفض رصيد الحجوزات البنكية من ٩,٩ مليون ريال سعودي كما في ٣١ ديسمبر ٢٠١٩م إلى ٧,٧ مليون ريال سعودي كما في ٣١ ديسمبر ٢٠٢٠م نتيجة مفاوضات مع المصارف أدت إلى تخفيض النسب من ١٠٪ إلى ٥٪ من قيمة العقد.

ارتفع الرصيد إلى ٩,٥ مليون ريال سعودي كما في ٣١ ديسمبر ٢٠٢١م ومن ثم إلى ٩,٦ مليون ريال سعودي كما في ٣١ مارس ٢٠٢٢م، حيث يعزى ذلك إلى الارتفاع في المشتريات والاعتمادات خلال هذه الفترة نتيجة ارتفاع قيمة الضمانات والاعتمادات المصدرة متأثرًا بزيادة حجم المشاريع وإعدادها.

دفعات مقدمة لموردين

تتعلق الدفعات المقدمة للموردين بشكل رئيسي بالبضاعة المشتراة من موردين خارجين المتعلقة بالبرامج وأجهزة تكنولوجيا المعلومات والخدمات السحابية. انخفضت الدفعات المقدمة للموردين من ٦,٥ مليون ريال سعودي كما في ٣١ ديسمبر ٢٠١٩م إلى ٣,٢ مليون ريال سعودي كما في ٣١ ديسمبر ٢٠٢٠م ومن ثم إلى ٢,٨ مليون ريال سعودي كما في ٣١ ديسمبر ٢٠٢١م، وذلك تماشيًا مع تحسن شروط الدفع بين الشركة والموردين فيما يخص الدفعات المقدمة، ابتداءً من نهاية السنة المالية ٢٠٢٠م، مما أدى إلى انخفاض رصيد الدفعات المقدمة للموردين خلال هذه الفترة.

ارتفع رصيد الدفعات المقدمة للموردين من ٢,٨ مليون ريال سعودي كما في ٣١ ديسمبر ٢٠٢١م إلى ٨,٠ مليون ريال سعودي كما في ٣١ مارس ٢٠٢٢م ويعزى ذلك بشكل رئيسي إلى ارتفاع رصيد الدفعات المقدمة للموردين خلال الربع الأول من السنة المالية، ومنها دفعة مقدمة إلى شركة التأمين بقيمة ٤ مليون ريال سعودي.

مصاريف الطرح العام الأولي

تتعلق مصاريف الطرح العام الأولي بمصاريف الاستشاريين وجميع المصاريف المتعلقة بالطرح العام الأولي. ارتفع الرصيد من ٦٩٩ ألف ريال سعودي كما في ٣١ ديسمبر ٢٠٢١م إلى ٤,٢ مليون ريال سعودي كما في ٣١ مارس ٢٠٢٢م تماشيًا مع الزيادة في المصاريف الاستشارية خلال هذه الفترة.



مصرفوات مدفوعة مقدّمًا

تتألف المصرفوات المدفوعة مقدّمًا بشكل رئيسي من رسوم تراخيص البرامج، وتكاليف التأمين وغيرها من المصاريف المدفوعة مقدّمًا. انخفض الرصيد من ٣,٣ مليون ريال سعودي كما في ٣١ ديسمبر ٢٠١٩م إلى ٣,٠ مليون ريال سعودي كما في ٣١ ديسمبر ٢٠٢٠م ويعود ذلك إلى استحقاق رصيد المدفوعات المتعلقة بتراخيص البرامج. ارتفعت المصاريف المدفوعة مقدّمًا لتصل إلى ٧,٥ مليون ريال سعودي كما في ٣١ ديسمبر ٢٠٢١م نتيجة الارتفاع في تكاليف التأمين المدفوعة مقدّمًا تماشيًا مع ارتفاع عدد الموظفين خلال نفس الفترة.

انخفض رصيد المصرفوات المدفوعة مقدّمًا من ٧,٥ مليون ريال سعودي كما في ٣١ ديسمبر ٢٠٢١م إلى ٣,٦ مليون ريال سعودي كما في ٣١ مارس ٢٠٢٢م، ويعزى ذلك إلى تخفيض رصيد المصرفوات المدفوعة مقدّمًا في الربع الأول من السنة المالية ٢٠٢٢م نظرًا لتأخر شركة التأمين في إصدار الفواتير.

ذمم الموظفين

تتعلق ذمم الموظفين بالسلف التي تقدمها الشركة لموظفيها (لتمويل نقلهم من وإلى مختلف المناطق في المملكة العربية السعودية)، ويتم منحها بعد موافقة الإدارة، اعتمادًا على درجة الموظف ومدة الإقامة وما إلى ذلك، بحيث تقسط على فترة تتراوح بين ٣ إلى ٦ أشهر. ارتفع رصيد ذمم الموظفين من ٥٩٢ ألف ريال سعودي كما في ٣١ ديسمبر ٢٠١٩م إلى ٦٠٨ ألف ريال سعودي كما في ٣١ ديسمبر ٢٠٢٠م و٧٩٧ ألف ريال سعودي كما في ٣١ ديسمبر ٢٠٢١م و٩٣٧ ألف ريال سعودي كما في ٣١ مارس ٢٠٢٢م تماشيًا مع ارتفاع عدد الموظفين خلال نفس الفترة.

المدفوعات المقدمة الأخرى

بلغت المدفوعات المقدمة الأخرى ما قيمته ٢٠ ألف ريال سعودي طوال الفترة التاريخية، حيث تعلق الرصيد بمصرف إيجار مقدم كإيداع لأحد المكاتب، في حين تتم مناقشة إمكانية استرداد المبلغ مع المالك.

٦-٧-٢٢ نقد وما في حكمه

الجدول (٦٤): نقد وما في حكمه كما في ٣١ ديسمبر ٢٠١٩م و٢٠٢٠م و٢٠٢١م وكما في ٣١ مارس ٢٠٢٢م

ألف ريال سعودي	كما في ٣١ ديسمبر ٢٠١٩م (معدلة)	كما في ٣١ ديسمبر ٢٠٢٠م (معدلة)	كما في ٣١ ديسمبر ٢٠٢١م (مراجعة)	كما في ٣١ مارس ٢٠٢٢م (معلومات الإدارة)
نقد لدى البنوك	٣,٠٨٧	١٠,١٠٠	٦٩,١٢٠	٢١,٨٥٥
نقد في الصندوق	٢٦٤	٤٤٩	٣٣٩	٩٤٩
الإجمالي	٣,٣٥٠	١٠,٥٤٨	٦٩,٤٥٩	٢٢,٨٠٤

المصدر: القوائم المالية المراجعة للسنة المالية المنتهية في ٣١ ديسمبر ٢٠٢١م ومعلومات الإدارة

ارتفعت الأرصدة لدى البنوك والنقد في الصندوق من ٣,٤ مليون ريال سعودي كما في ٣١ ديسمبر ٢٠١٩م إلى ١٠,٥ مليون ريال سعودي كما في ٣١ ديسمبر ٢٠٢٠م ومن ثم إلى ٦٩,٥ مليون ريال سعودي كما في ٣١ ديسمبر ٢٠٢١م، تماشيًا مع ارتفاع النقد الناتج من الأنشطة التشغيلية أثر ارتفاع صافي الربح خلال الفترة. انخفضت الأرصدة لدى البنوك والنقد في الصندوق إلى ٢٢,٨ مليون ريال سعودي كما في ٣١ مارس ٢٠٢٢م أثر تأخر المدفوعات الحكومية خلال هذه الفترة، حيث أن المدفوعات الحكومية عادةً تتم بعد الربع الأول من كل سنة مالية.



٢٣-٧-٦ حقوق الملكية

الجدول (٦٥): حقوق الملكية كما في ٣١ ديسمبر ٢٠١٩م و٢٠٢٠م و٢٠٢١م وكما في ٣١ مارس ٢٠٢٢م

ألف ريال سعودي	كما في ٣١ ديسمبر ٢٠١٩م (معدلة)	كما في ٣١ ديسمبر ٢٠٢٠م (معدلة)	كما في ٣١ ديسمبر ٢٠٢١م (مراجعة)	كما في ٣١ مارس ٢٠٢٢م (المفحوصة)
رأس المال	٢٠,٠٠٠	٢٠,٠٠٠	٢٠,٠٠٠	١٥٠,٠٠٠
رأس المال الإضافي	٦,٦٧٠	٦,٦٧٠	٦,٦٧٠	-
احتياطي نظامي	٢,٦٩٠	٦,٠٠٠	٦,٠٠٠	-
أرباح مبقاه	٤١,١٧٩	٧٨,٤٤٧	١٢٧,٠٤٧	٣٢,٠٦٢
الإجمالي	٧٠,٥٣٩	١١١,١١٧	١٥٩,٧١٧	١٨٢,٠٦٢

المصدر: القوائم المالية المراجعة للسنة المالية المنتهية في ٣١ ديسمبر ٢٠٢١م والقوائم المالية المفحوصة للفترة المنتهية كما في ٣١ مارس ٢٠٢٢م

الجدول (٦٦): رأس المال كما في ٣١ ديسمبر ٢٠٢١م

ألف ريال سعودي	عدد الحصص	رأس المال
شركة الأمتل للأعمال والاستثمار التجاري	٦٥٢,٠٠٠	٦,٥٢٠
صالح إبراهيم حمد المزروع	٢٦٠,٠٠٠	٢,٦٠٠
ناصر عبد الله محمد البسام	٢٦٠,٠٠٠	٢,٦٠٠
ندى محمد العيسى	١٣٨,٠٠٠	١,٣٨٠
إبراهيم صالح المزروع	١٣٨,٠٠٠	١,٣٨٠
الجوهرة صالح المزروع	١٣٨,٠٠٠	١,٣٨٠
حصة سلطان محمد السلطان	٨٢,٨٠٠	٨٢٨
أسيل ناصر البسام	٨٢,٨٠٠	٨٢٨
سديم ناصر البسام	٨٢,٨٠٠	٨٢٨
عبدالله ناصر البسام	٨٢,٨٠٠	٨٢٨
يوسف ناصر البسام	٨٢,٨٠٠	٨٢٨
الإجمالي	٢,٠٠٠	٢٠,٠٠٠

المصدر: القوائم المالية المراجعة للسنة المالية المنتهية في ٣١ ديسمبر ٢٠٢١م

الجدول (٦٧): رأس المال كما في ٣١ مارس ٢٠٢٢م

ألف ريال سعودي	عدد الحصص	رأس المال
شركة الأمتل للأعمال والاستثمار التجاري	٤,٨٩٠,٠٠٠	٤٨,٩٠٠
صالح إبراهيم حمد المزروع	١,٩٥٠,٠٠٠	١٩,٥٠٠
ناصر عبد الله محمد البسام	١,٩٥٠,٠٠٠	١٩,٥٠٠
ندى محمد العيسى	١,٠٣٥,٠٠٠	١٠,٣٥٠
إبراهيم صالح المزروع	١,٠٣٥,٠٠٠	١٠,٣٥٠
الجوهرة صالح المزروع	١,٠٣٥,٠٠٠	١٠,٣٥٠
حصة سلطان محمد السلطان	٦٢١,٠٠٠	٦,٢١٠
اسيل ناصر البسام	٦٢١,٠٠٠	٦,٢١٠
سديم ناصر البسام	٦٢١,٠٠٠	٦,٢١٠
عبدالله ناصر البسام	٦٢١,٠٠٠	٦,٢١٠
يوسف ناصر البسام	٦٢١,٠٠٠	٦,٢١٠
الإجمالي	١٥٠,٠٠٠,٠٠٠	١٥٠,٠٠٠



رأس المال

يتكون رأس مال الشركة البالغ ١٥٠ مليون ريال سعودي كما في ٣١ مارس ٢٠٢٢م من ١٥ مليون سهماً اسمياً قيمة كل منها ١٠ ريال سعودي وجميعها أسهم عادية موزعة على ١١ مساهم هم شركة الأمتل للأعمال والاستثمار التجاري (نسبة المساهمة ٦,٦٪)، بصفة المجموعة قابضة، بالإضافة إلى ١٠ مساهمين أفراد (نسبة المساهمة ٤,٤٪).

ارتفع رأس المال من ٢٠,٠ مليون ريال سعودي كما في ٣١ ديسمبر ٢٠٢١م إلى ١٥٠,٠ مليون ريال سعودي كما في ٣١ مارس ٢٠٢٢م، حيث أوصى مجلس إدارة الشركة بتاريخ ٢١ فبراير ٢٠٢٢م إلى الجمعية العامة غير العادية بالموافقة على زيادة رأس مال الشركة بمبلغ ١٣٠,٠ مليون ريال سعودي وذلك عن طريق (١) تحويل مبلغ ٦,٠ مليون ريال سعودي من حساب الاحتياطي النظامي (٢) وتحويل مبلغ ٦,٧ مليون ريال سعودي من حساب رأس المال الإضافي (٣) وتحويل مبلغ ١١٧,٣ مليون ريال سعودي من حساب الأرباح المبقة.

رأس المال الإضافي

بلغ رأس المال الإضافي ٦,٧ مليون ريال سعودي طوال الفترة التاريخية ويمثل مساهمة شركة الأمتل للأعمال والاستثمار التجاري الذي تم تحويله خلال السنة المالية ٢٠١٩م لزيادة رأس مال الشركة. تم تحويل كامل المبلغ إلى رأس المال خلال السنة المالية ٢٠٢٢م.

احتياطي نظامي

طبقاً لنظام الشركات في المملكة العربية السعودية، تقوم الشركة بتحويل ١٠,٠٪ من صافي دخل السنة إلى الاحتياطي النظامي حتى يبلغ هذا الاحتياطي ٣٠,٠٪ من رأس المال. إن هذا الاحتياطي غير قابل للتوزيع كأرباح.

إنخفض رصيد الاحتياطي النظامي إلى صفر كما في ٣١ مارس ٢٠٢٢م نتيجة تحويل كامل المبلغ لحساب رأس المال بحسب الجمعية العمومية غير العادية المنعقدة بتاريخ ٢١ فبراير ٢٠٢٢م.

أرباح مبقة

ارتفعت الأرباح المبقة من ٤١,٢ مليون ريال سعودي كما في ٣١ ديسمبر ٢٠١٩م إلى ٧٨,٤ مليون ريال سعودي كما في ٣١ ديسمبر ٢٠٢٠م، ويعزى ذلك إلى تحقيق أرباح صافية بقيمة ٦٢,٦ مليون ريال سعودي خلال السنة المالية ٢٠٢٠م، قابل ذلك توزيع أرباح قدرها ٢٢,٠ مليون ريال سعودي وتحويل مبلغ بقيمة ٣,٢ مليون ريال سعودي إلى حساب الاحتياطي النظامي خلال نفس الفترة. ارتفعت الأرباح المبقة إلى ١٢٧,٠ مليون ريال سعودي كما في ٣١ ديسمبر ٢٠٢١م تماشياً مع تحقيق الشركة صافي ربح للفترة بقيمة ٨١,٠ مليون ريال سعودي خلال السنة المالية ٢٠٢١م قابل ذلك توزيع أرباح قدرها ٣٢,٤ مليون ريال سعودي.

انخفضت الأرباح المبقة من ١٢٧,٠ مليون ريال سعودي كما في ٣١ ديسمبر ٢٠٢١م إلى ٣٢,١ مليون ريال سعودي كما في ٣١ مارس ٢٠٢٢م نتيجة (١) تحويل مبالغ بقيمة ١١٧,٣ مليون ريال سعودي إلى حساب رأس المال لغرض زيادة رأس المال، قابله ذلك (٢) تسجيل صافي الربح بقيمة ٢٢,٣ مليون ريال سعودي خلال نفس الفترة.

٦-٧-٢٤ التزامات غير متداولة

الجدول (٦٨): التزامات غير متداولة كما في ٣١ ديسمبر ٢٠١٩م و٢٠٢٠م و٢٠٢١م وكما في ٣١ مارس ٢٠٢٢م

ألف ريال سعودي	كما في ٣١ ديسمبر ٢٠١٩م (معدلة)	كما في ٣١ ديسمبر ٢٠٢٠م (معدلة)	كما في ٣١ ديسمبر ٢٠٢١م (مراجعة)	كما في ٣١ مارس ٢٠٢٢م (المفحوصة)
التزام منافع الموظفين المحددة	٧,٣٨٩	١٣,٨١٧	٢٠,٩١٦	٢٢,٧٥٥
فروض طويلة الأجل	-	٩,٩٥٣	٧,٢٥٦	٩,٢٩٠
الإجمالي	٧,٣٨٩	٢٣,٧٧١	٢٨,١٧٢	٣٣,٠٤٥

المصدر: القوائم المالية المراجعة للسنة المالية المنتهية في ٣١ ديسمبر ٢٠٢١م والقوائم المالية المفحوصة للفترة المنتهية كما في ٣١ مارس ٢٠٢٢م



٢0-٧-٦ التزام منافع الموظفين المحددة

الجدول (٦٩): تسوية القيمة الحالية التزام منافع الموظفين المحددة كما في ٣١ ديسمبر ٢٠١٩م و٢٠٢٠م و٢٠٢١م وكما في ٣١ مارس ٢٠٢٢م

ألف ريال سعودي	كما في ٣١ ديسمبر ٢٠١٩م (معدلة)	كما في ٣١ ديسمبر ٢٠٢٠م (معدلة)	كما في ٣١ ديسمبر ٢٠٢١م (مراجعة)	كما في ٣١ مارس ٢٠٢٢م (معلومات الإدارة)
١ يناير	٥,٥٦٠	٧,٣٨٩	١٣,٨١٧	٢٠,٩١٦
تكاليف الخدمة الحالية	١,٩٦١	٦,٢٦٥	١١,٦٧٢	٤,١٤١
تكاليف التمويل	٢٥٦	١٨٧	٢٨٣	-
مجموع المحمل على الربح أو الخسارة	٢,٢١٦	٦,٤٥٢	١١,٩٥٥	-
خسارة إعادة القياس الاكتوارية	٤٥١	٢,٢٩٠	١٢٦	-
مجموع المحمل على الدخل الشامل الاخر	٤٥١	٢,٢٩٠	١٢٦	-
المدفوع	(٨٣٨)	(٢,٢١٥)	(٤,٩٨٣)	(١,٣٠٢)
كما في ٣١ ديسمبر	٧,٣٨٩	١٣,٨١٧	٢٠,٩١٦	٢٣,٧٥٥

المصدر: القوائم المالية المراجعة للسنة المالية المنتهية في ٣١ ديسمبر ٢٠٢١م ومعلومات الإدارة

الجدول (٧٠): الافتراضات الاكتوارية الرئيسية للسنوات المالية المنتهية في ٣١ ديسمبر ٢٠١٩م و٢٠٢٠م و٢٠٢١م وكما في ٣١ مارس ٢٠٢٢م

ألف ريال سعودي	كما في ٣١ ديسمبر ٢٠١٩م (معدلة)	كما في ٣١ ديسمبر ٢٠٢٠م (معدلة)	كما في ٣١ ديسمبر ٢٠٢١م (مراجعة)	كما في ٣١ مارس ٢٠٢٢م (معلومات الإدارة)
معدل خصم التقييم	٪٣,٠	٪٣,٥٠	٪٢,٨	لا ينطبق*
المعدل المتوقع للزيادة في مستوى الرواتب	٪٣,٠	٪٣,٥٠	٪٢,٨	لا ينطبق*
معدل دوران الموظفين	مرتفعة	مرتفعة	مرتفعة	لا ينطبق*

المصدر: القوائم المالية المراجعة للسنة المالية المنتهية في ٣١ ديسمبر ٢٠٢١م ومعلومات الإدارة

* لم يتم عمل دراسة اكتوارية للربع الأول، وتم التسجيل والتحوط بناء على نظام العمل في المملكة العربية السعودية السعودي.

يتم إعادة قياس التزام المنافع المحددة بشكل دوري من قبل خبراء اكتواريين مستقلين باستخدام طريقة وحدة الائتمان المتوقعة. يتم تحديد القيمة الحالية لالتزام المنافع المحددة بخصم التدفقات النقدية الصادرة المستقبلية المقدرة باستخدام أسعار العمولة لسندات الشركات عالية الجودة المسجلة بالعملة التي سيتم دفع المنافع بها، ولها شروط تقارب شروط الالتزامات ذات العلاقة (أو في حال عدم توفرها تستخدم أسعار السوق على السندات الحكومية). وفيما يتعلق بالتزام منافع نهاية الخدمة للموظفين في المملكة العربية السعودية، تأخذ عملية التقييم الاكتواري بعين الاعتبار أحكام نظام العمل والعمال السعودي وكذلك سياسية الشركة.

ارتفعت التزامات المنافع المحددة للموظفين من ٧,٤ مليون ريال سعودي كما في ٣١ ديسمبر ٢٠١٩م إلى ١٣,٨ مليون ريال سعودي كما في ٣١ ديسمبر ٢٠٢٠م، وذلك نتيجة (١) الزيادة في تكلفة الخدمة (٤,٣ مليون ريال سعودي) نتيجة الزيادة في عدد الموظفين وزيادة الأجور بالإضافة إلى (٢) تراكم خسارة إعادة القياس الاكتوارية (١,٨ مليون ريال سعودي) بما يتماشى مع تعديل الافتراضات بعد العلاوات الممنوحة للموظفين. ارتفعت التزامات المنافع المحددة للموظفين لتصل إلى ٢٠,٩ مليون ريال سعودي كما في ٣١ ديسمبر ٢٠٢١م، ويعزى ذلك بشكل رئيسي إلى تكاليف الخدمة الحالية بقيمة ٥,٤ مليون ريال سعودي خلال نفس الفترة قابله انخفاض في خسارة إعادة القياس الاكتوارية (٢,٢ مليون ريال سعودي).

ارتفعت التزامات المنافع المحددة للموظفين من ٢٠,٩ مليون ريال سعودي كما في ٣١ ديسمبر ٢٠٢١م لتصل إلى ٢٣,٨ مليون ريال سعودي كما في ٣١ مارس ٢٠٢٢م، تماشياً مع تكلفة الخدمة بقيمة ٤,١ مليون ريال سعودي خلال نفس الفترة.



٢٦-٧-٦ قروض طويلة الأجل

تتمثل القروض طويلة الأجل فيما يلي:

الجدول (٧١): قروض طويلة الأجل كما في ٣١ ديسمبر ٢٠١٩م و٢٠٢٠م و٢٠٢١م وكما في ٣١ مارس ٢٠٢٢م

ألف ريال سعودي	كما في ٣١ ديسمبر ٢٠١٩م (معدلة)	كما في ٣١ ديسمبر ٢٠٢٠م (معدلة)	كما في ٣١ ديسمبر ٢٠٢١م (مراجعة)	كما في ٣١ مارس ٢٠٢٢م (المفحوصة)
الجزء غير المتداول المدرج ضمن الالتزامات غير المتداولة	-	٩,٩٥٣	٧,٢٥٦	٩,٢٩٠
الجزء المتداول المدرج ضمن الالتزامات المتداولة	-	٨٤٨	٢,٦٩٧	صفر
الإجمالي	-	١٠,٨٠١	٩,٩٥٣	٩,٢٩٠

المصدر: القوائم المالية المراجعة للسنة المالية المنتهية في ٣١ ديسمبر ٢٠٢١م والقوائم المالية المفحوصة للفترة المنتهية كما في ٣١ مارس ٢٠٢٢م

الجدول (٧٢): جدول استحقاق القروض طويلة الأجل كما في ٣١ ديسمبر ٢٠١٩م و٢٠٢٠م و٢٠٢١م وكما في ٣١ مارس ٢٠٢٢م

ألف ريال سعودي	كما في ٣١ ديسمبر ٢٠١٩م (معدلة)	كما في ٣١ ديسمبر ٢٠٢٠م (معدلة)	كما في ٣١ ديسمبر ٢٠٢١م (مراجعة)	كما في ٣١ مارس ٢٠٢٢م (معلومات الإدارة)
السنة المالية ٢٠٢١م	-	٨٤٨	-	-
السنة المالية ٢٠٢٢م	-	٢,٦٩٧	٢,٦٩٧	صفر
السنة المالية ٢٠٢٣م	-	٢,٨١٢	٢,٨١٢	٢,٨١٢
السنة المالية ٢٠٢٤م	-	٢,٩٣٢	٢,٩٣٢	٢,٩٣٢
السنة المالية ٢٠٢٥م	-	١,٥١٢	١,٥١٢	١,٥١٢
الإجمالي	-	١٠,٨٠١	٩,٩٥٣	٩,٢٩٠

المصدر: القوائم المالية المراجعة للسنة المالية المنتهية في ٣١ ديسمبر ٢٠٢١م ومعلومات الإدارة

تتعلق قروض طويلة الأجل بقرض واحد تم منحه للشركة خلال السنة المالية ٢٠٢٠م من أجل تمويل إنشاء مبنى القيروان. ومن الجدير بالذكر أن القرض مضمون برهنين عقاريين، أحدهما صادر من الشركة على مبنى تابع لها والكائن في حي الصرحية في مدينة الدرعية، والآخر صادر من ناصر عبدالله البسام على أرض كائنة في منطقة وادي لبن في مدينة الرياض. يخضع القرض لتكلفة تمويل (بناءً على أسعار العرض بين البنوك بالإضافة إلى هامش ثابت) ويستحق في السنة المالية ٢٠٢٥م. للمزيد من المعلومات، يرجى مراجعة القسم ١٢-٥ «اتفاقيات التمويل» من هذه النشرة.

٢٧-٧-٦ الالتزامات المتداولة

الجدول (٧٣): الالتزامات المتداولة للسنوات المالية المنتهية في ٣١ ديسمبر ٢٠١٩م و٢٠٢٠م و٢٠٢١م وكما في ٣١ مارس ٢٠٢٢م

ألف ريال سعودي	كما في ٣١ ديسمبر ٢٠١٩م (معدلة)	كما في ٣١ ديسمبر ٢٠٢٠م (معدلة)	كما في ٣١ ديسمبر ٢٠٢١م (مراجعة)	كما في ٣١ مارس ٢٠٢٢م (المفحوصة)
دائنون تجاريون	١٢,٥٩١	٢٧,٣٨٥	٦٧,٤٢٦	٤٩,٩٨٧
مستحق إلى أطراف ذوي علاقة	٢٣٤	١٤,٦٦٢	٥,٩٥٨	١١,٩٧٧
قروض قصيرة الأجل	٦٠,٦٨٥	٦٧,٠٤٠	٨٤,٠٣٣	١٨٣,٠١٩
الجزء المتداول من قروض طويلة الأجل	-	٨٤٨	٢,٦٩٧	-
إيرادات غير محققة	٢٢,٦١٢	٢٩,٤٥٩	٥٨,٣٣٧	٦٣,٢١٢
مصاريف مستحقة وأرصدة دائنة أخرى	٢٦,٦١٢	٤٠,٥٩٥	٩١,٥٣٨	٧٦,٠٩٨
زكاة مستحقة	١,٤٦٠	١,٧٤٥	٣,٤٧٣	٤,٣٢٣
الإجمالي	١٢٤,١٩٦	١٨١,٧٣٣	٣١٣,٤٦٣	٣٨٨,٦١٨

مؤشرات الأداء الرئيسية

متوسط أيام الذمم الدائنة (يوم)	٣٧	٤٦	٨٤	٨٥
--------------------------------	----	----	----	----

المصدر: القوائم المالية المراجعة للسنة المالية المنتهية في ٣١ ديسمبر ٢٠٢١م والقوائم المالية المفحوصة للفترة المنتهية كما في ٣١ مارس ٢٠٢٢م



دائنون تجاريون

تتمثل أرصدة الدائنون التجاريون بشكل رئيسي في الأرصدة المتعلقة بموردي الأصول الثابتة والمقاولين وموردي البرامج والمعدات، حيث تراوحت شروط الدفع بين ٣٠ يوماً إلى ١٨٠ يوماً. ارتفع رصيد الدائنون التجاريون من ١٢,٦ مليون ريال سعودي كما في ٣١ ديسمبر ٢٠١٩م إلى ٢٧,٤ مليون ريال سعودي كما في ٣١ ديسمبر ٢٠٢٠م، ويعود ذلك إلى ارتفاع المشتريات خلال هذه الفترة. استمر رصيد الدائنون التجاريون بالارتفاع ليصل إلى ٦٧,٤ مليون ريال سعودي كما في ٣١ ديسمبر ٢٠٢١م نتيجة الارتفاع في المشتريات تماشياً مع الارتفاع في حجم عمليات الشركة خلال هذه الفترة.

إنخفض رصيد الدائنون التجاريون من ٦٧,٤ مليون ريال سعودي كما في ٣١ ديسمبر ٢٠٢١م إلى ٥٠ مليون ريال سعودي كما في ٣١ مارس ٢٠٢٢م نتيجة تسويات حصلت خلال هذه الفترة. ارتفع متوسط أيام الذمم الدائنة من ٣٧ يوماً كما في ٣١ ديسمبر ٢٠١٩م إلى ٤٦ يوماً كما في ٣١ ديسمبر ٢٠٢٠م ومن ثم ارتفع إلى ٨٤ يوماً كما في ٣١ ديسمبر ٢٠٢١م و٨٥ يوماً كما في ٣١ مارس ٢٠٢٢م نتيجة الارتفاع في المشتريات وتحسين شروط الدفع مع الموردين.

٦-٧-٨ مستحق إلى أطراف ذوي علاقة

الجدول (٧٤): الأرصدة المستحقة إلى الأطراف ذوي العلاقة كما في ٣١ ديسمبر ٢٠١٩م و٢٠٢٠م و٢٠٢١م وكما في ٣١ مارس ٢٠٢٢م

الف ريال سعودي	كما في ٣١ ديسمبر ٢٠١٩م (معدلة)	كما في ٣١ ديسمبر ٢٠٢٠م (معدلة)	كما في ٣١ ديسمبر ٢٠٢١م (مراجعة)	كما في ٣١ مارس ٢٠٢٢م (المفحوصة)
شركة الأمثل للأعمال والاستثمار التجاري	-	٥,٨٠٤	٤,٠٨٤	٤,١١٣
ناصر عبدالله بن محمد البسام	-	-	-	٣,٠٠٠
صالح بن إبراهيم بن حمد المزروع	-	-	-	٢,٩٩١
شركة الطاقة المستدامة	-	٢,١٠٠	١,٨٦٢	١,٨٦٢
شركة سحابة التوزيع للاتصالات وتقنية المعلومات	-	-	١٢	١٢
مؤسسة التقنية الرئيسية للمقاولات	٢٣٤	٦,٧٥٨	-	-
الإجمالي	٢٣٤	١٤,٦٦٢	٥,٩٥٨	١١,٩٧٧

المصدر: القوائم المالية المراجعة للسنة المالية المنتهية في ٣١ ديسمبر ٢٠٢١م والقوائم المالية المفحوصة للفترة المنتهية كما في ٣١ مارس ٢٠٢٢م

شركة الأمثل للأعمال والاستثمار التجاري

تعلق الرصيد المستحق إلى شركة الأمثل للأعمال والاستثمار التجاري بمبلغ تم استلامه من شركة الأمثل للأعمال والاستثمار التجاري لتمويل مشروع بناء مبنى القيروان. انخفض الرصيد من ٥,٨ مليون ريال سعودي كما في ٣١ ديسمبر ٢٠٢٠م إلى ٤,١ مليون ريال سعودي كما في ٣١ ديسمبر ٢٠٢١م بسبب تسويات حصلت خلال هذه الفترة. إستقر رصيد المستحق إلى شركة الأمثل للأعمال والاستثمار التجاري عند ٤,١ مليون ريال سعودي كما في ٣١ مارس ٢٠٢٢م.

ناصر عبدالله بن محمد البسام

بلغ الرصيد المستحق لناصر عبدالله بن محمد البسام ٣,٠ مليون ريال، حيث يتعلق بمصاريف مستحقة الدفع الخاصة بالطرح الأولي للشركة.

صالح بن إبراهيم بن حمد المزروع

بلغ الرصيد المستحق لصالح بن إبراهيم بن حمد المزروع ٣,٠ مليون ريال، حيث يتعلق بمصاريف مستحقة الدفع الخاصة بالطرح الأولي للشركة.

شركة الطاقة المستدامة

تعتبر شركة الطاقة المستدامة شركة شقيقة، حيث تزود شركة العرض المتقن بخدمات أنظمة إدارة الطاقة، في حين يتعلق الرصيد البالغ ٢,١ مليون ريال سعودي كما في ٣١ ديسمبر ٢٠٢٠م بالأعمال المنفذة لمشروع بناء القيروان. انخفض الرصيد من ٢,١ مليون ريال سعودي كما في ٣١ ديسمبر ٢٠٢٠م إلى ١,٩ مليون ريال سعودي كما في ٣١ ديسمبر ٢٠٢١م بسبب تسويات حصلت خلال هذه الفترة. استقر رصيد المستحق إلى شركة الطاقة المستدامة عند ١,٩ مليون ريال سعودي كما في ٣١ مارس ٢٠٢٢م.



شركة سحابة التوزيع للاتصالات وتقنية المعلومات

تعتبر شركة سحابة التوزيع للاتصالات وتقنية المعلومات شركة شقيقة، حيث تمثل الرصيد المستحق منها بأعمال متعلقة بمركز البيانات.

مؤسسة التقنية الرئيسية للمقاولات

تعتبر مؤسسة التقنية الرئيسية للمقاولات شركة ذات علاقة بمساهم/ بشريك تعمل في مشروع بناء مبنى القيروان، بالإضافة إلى مشاريع تعاقد من الباطن مع مشاريع حكومية. ارتفع الرصيد من ٢٣٤ ألف ريال سعودي كما في ٣١ ديسمبر ٢٠١٩م إلى ٦,٨ مليون ريال سعودي كما في ٣١ ديسمبر ٢٠٢٠م نتيجة الزيادة في أعمال البناء المنفذة خلال السنة المالية ٢٠٢٠م فيما يتعلق بمشاريع حكومية. انخفض الرصيد ليصل إلى صفر ريال سعودي كما في ٣١ ديسمبر ٢٠٢١م نتيجة تسويات حصلت خلال هذه الفترة.

٢٩-٧-٦ قروض قصيرة الأجل

الجدول (٧٥): قروض قصيرة الأجل كما في ٣١ ديسمبر ٢٠١٩م و٢٠٢٠م و٢٠٢١م وكما في ٣١ مارس ٢٠٢٢م

ألف ريال سعودي	كما في ٣١ ديسمبر ٢٠١٩م (معدلة)	كما في ٣١ ديسمبر ٢٠٢٠م (معدلة)	كما في ٣١ ديسمبر ٢٠٢١م (مراجعة)	كما في ٣١ مارس ٢٠٢٢م (المضحوقة)
قروض قصيرة الأجل	٦٠,٦٨٥	٦٧,٠٤٠	٨٤,٠٣٣	١٨٣,٠١٩
الإجمالي	٦٠,٦٨٥	٦٧,٠٤٠	٨٤,٠٣٣	١٨٣,٠١٩

المصدر: القوائم المالية المراجعة للسنة المالية المنتهية في ٣١ ديسمبر ٢٠٢١م والقوائم المالية المفحوصة للفترة المنتهية كما في ٣١ مارس ٢٠٢٢م

الجدول (٧٦): القروض قصيرة الأجل بحسب البنك كما في ٣١ ديسمبر ٢٠٢١م وكما في ٣١ مارس ٢٠٢٢م

ألف ريال سعودي	رصيد القروض قصيرة الأجل كما في ٣١ ديسمبر ٢٠٢١م	رصيد القروض قصيرة الأجل كما في ٣١ مارس ٢٠٢٢م	النسبة	تاريخ استحقاق القروض
بنك الرياض	٣٣,٧٨٤	٩٨,٠٢٨	سايبور + ٣,٥%	ديسمبر ٢٠٢٢م
بنك ساب	٣١,٠١١	٤٧,٢٢٦	سايبور + ٢,٧٥%	أغسطس ٢٠٢٢م
بنك البحرين الوطني	١٧,١٤٠	١٧,٥٨٠	سايبور + ٣,٠%	سبتمبر ٢٠٢٢م
البنك العربي الوطني	-	١٦,١٢٩	سايبور + ٢,٥%	ديسمبر ٢٠٢٢م
بنك الجزيرة	٥٩٧	٤,٠٥٥	سايبور + ٢,٧٥%	سبتمبر ٢٠٢٢م
بنك الإمارات دبي الوطني	٨٣١	-	سايبور + ٣,٠%	فبراير ٢٠٢٢م
البنك الأهلي الوطني	٦٦٩	-	سايبور + ٣,٠%	فبراير ٢٠٢٢م
الإجمالي	٨٤,٠٣٣	١٨٣,٠١٩		

المصدر: معلومات الإدارة.



اتفاقية تسهيلات ائتمانية مع بنك الجزيرة

أبرمت الشركة اتفاقية تسهيلات ائتمانية مع بنك الجزيرة بتاريخ ١٤/٠٩/٤٤١هـ (الموافق ٢٠/٠٥/٢٠٢٠م)، للحصول على تسهيلات بمبلغ قدره ٦٠,٠٠٠,٠٠٠ ريال سعودي. وفيما يلي ملخص لأهم شروط هذه الاتفاقية:

البيان	الشرح	
إجمالي التسهيلات	ستون مليون (٦٠,٠٠٠,٠٠٠) ريال سعودي	
تاريخ الانتهاء	إن هذه الاتفاقية قيد التجديد	
الحد الأقصى	(أ) حدود محددة لتمويل ٨٠٪ من المشاريع الحكومية المقبولة لدى بنك الجزيرة والتي تم التنازل عن المستحقات الخاصة بها لبنك الجزيرة بمبلغ إجمالي أقصى قدره ستون مليون (٦٠,٠٠٠,٠٠٠) ريال سعودي.	
التسهيلات	١. تسهيل لإصدار وتمويل خطابات الاعتماد عن طريق التورق.	
	الغرض	شراء واستيراد مستلزمات المشاريع الموافق عليها من قبل بنك الجزيرة.
	فترة الإتاحة	يتم سداد الأصل والأرباح بموجب دفعة أو دفعات تستحق خلال فترة أقصاها (١٨٠) يوم متضمنة فترة الأجل (الاعتمادات المؤجلة) و/ أو من خلال تمويل المستخلصات (أيهما أسبق).
	هامش الربح	سايبور + ٢,٧٥٪ سنوياً
	الرسوم	• رسوم فتح حساب: تعرفه ساما + ١٪ سنوياً • رسوم قبول مستندات: ١٢٥, ٠٪ شهرياً أو جزء من الشهر
	التسهيل	٢. خطابات ضمان - الحد الأقصى لكل خطاب ضمان مليون (١,٠٠٠,٠٠٠) ريال سعودي.
	الغرض	لضمان وتسهيل تنفيذ مشاريع موافق عليها من قبل بنك الجزيرة والتي لن تستطيع الشركة تنفيذها دون الحصول على تسهيل وحيث تم التنازل عن العوائد / المستحقات الخاصة بها لبنك الجزيرة.
	هامش الربح	سايبور + ٢,٧٥٪ سنوياً
	الرسوم	رسوم إصدار: تعرفه ساما + ١٪ / ١٢٥, ٠٪ سنوياً
	التسهيل	٣. حد بيع آجل يؤول إلى التورق (برنامج الدينار)
	الغرض	لتمويل ٨٠٪ كحد أقصى من صافي قيمة كل مستخلص معتمد المتعلقة بالمشاريع المقبولة لبنك الجزيرة، وحيث تم التنازل عن العوائد / المستحقات الخاصة بها لبنك الجزيرة.
	فترة الإتاحة	يتم سداد الأصل والأرباح بموجب دفعة أو دفعات تستحق خلال فترة أقصاها (٦) أشهر و/ أو عند استلام شيكات مستخلصات المشاريع (أيهما أسبق).
	هامش الربح	سايبور + ٢,٧٥٪ سنوياً
	التسهيل	٤. حد بيع آجل يؤول إلى التورق (برنامج الدينار)
	الغرض	لتمويل ٢٠٪ كحد أقصى من صافي قيمة أعمال التجهيزات للمشاريع المحال تنفيذها، والتي تم التنازل عن العوائد / المستحقات الخاصة بها لبنك الجزيرة.
	فترة الإتاحة	يتم سداد الأصل والأرباح بموجب دفعة أو دفعات ووفقاً لكشف التدفقات النقدية.
	هامش الربح	سايبور + ٣,٥٪ سنوياً
	التسهيل	٥. حد بيع آجل يؤول إلى التورق (برنامج الدينار)
	الغرض	لشراء مواد لتفويض مشاريع، وحيث تم التنازل عن العوائد / المستحقات الخاصة بها لبنك الجزيرة.
	فترة الإتاحة	يتم سداد الأصل والأرباح بموجب دفعة أو دفعات تستحق خلال فترة أقصاها (١٨٠).
	هامش الربح	سايبور + ٢,٧٥٪ سنوياً
	التسهيل الحد الأقصى	(ب) خطابات ضمان بمبلغ ثلاثة مليون (٣,٠٠٠,٠٠٠) ريال سعودي كحد أقصى.
	الغرض	الدخول في مشاريع جديدة مقبولة من قبل بنك الجزيرة
	فترة الإتاحة	بعد أقصى (٦) أشهر.
الرسوم	رسوم فتح حساب: تعرفه ساما + ١٪ سنوياً	



البيان	الشرح
الضمانات	<ul style="list-style-type: none"> • هذه التسهيلات مضمونة عن طريق كفالة غرم وأداء بالضامن والانفراد موقعة من ناصر عبدالله البسام وصالح إبراهيم حمد المزروع و/أو شركة الأمثل للأعمال والاستثمار التجاري بمبلغ قدره ستة وستون مليون (٦٦,٠٠٠,٠٠٠) ريال سعودي بتاريخ ٢٢/٠٣/٢٠٢١م. • التنازل لصالح بنك الجزيرة بنسبة ١٢٥٪ من إجمالي المبلغ المستقل من التسهيلات (أ). • سند لأمر بقيمة ستة وستون مليون (٦٦,٠٠٠,٠٠٠) ريال سعودي موقع من قبل ناصر عبدالله البسام نيابة عن الشركة ومضمون من قبل ناصر عبدالله البسام وصالح إبراهيم حمد المزروع وشركة الأمثل للأعمال والاستثمار التجاري بتاريخ ٠٧/٠٥/٢٠٢٠م. • يحق لبنك الجزيرة طلب أي ضمانات إضافية.
الشروط	<ul style="list-style-type: none"> • تتعهد الشركة بالمحافظة على نسبة إجمالي الديون إلى حقوق ملكية في حدود ١:٢,٥ وألا تقل نسبة التداول عن ١:١ حتى يتم سداد كافة التزاماتها تجاه بنك الجزيرة. • تتعهد الشركة بأن لا تزيد مجمل سحباتها، بما في ذلك توزيع أي أرباح على الشركاء بنسبة تزيد عن ٥٠٪ من صافي الأرباح السنوية.
الإنهاء وتعجيل السداد	يحق لبنك الجزيرة أن يغير أو يلغي أو يقيد أي من أو جميع التسهيلات وشروطها دون إشعار سابق ويحق لبنك الجزيرة المطالبة فوراً بالأرصدة المدينة شاملة المصروفات و/أو هامش الربح باعتبارها دين محدد المقدار ومستحق السداد وواجب الأداء فوراً.
النظام الواجب التطبيق	تخضع الاتفاقية للأنظمة المعمول بها في المملكة، ويحال أي نزاع ينشأ عنها للجنة الفصل في المنازعات المصرفية التابعة للبنك المركزي السعودي.

المصدر: معلومات الإدارة

اتفاقية تسهيلات ائتمانية مع بنك الإمارات دبي الوطني

أبرمت الشركة اتفاقية تسهيلات ائتمانية مع بنك الإمارات دبي الوطني بتاريخ ٢٥/٠٦/١٤٤١هـ (الموافق ١٩/٠٢/٢٠٢٠م)، للحصول على تسهيلات بمبلغ قدره خمسة وعشرون مليون (٢٥,٠٠٠,٠٠٠) ريال سعودي. وفيما يلي ملخص لأهم شروط هذه الاتفاقية:

البيان	الشرح
إجمالي التسهيلات	خمسة وعشرون مليون (٢٥,٠٠٠,٠٠٠) ريال سعودي
تاريخ الانتهاء	إن هذه الاتفاقية قيد التجديد
الغرض	تمويل مشاريع الشركة الحكومية والخاصة
التسهيلات	التسهيل ١. (أ) ضمان إسلامي - خطابات ضمان إسلامية بمبلغ ثلاثة مليون (٣,٠٠٠,٠٠٠) ريال سعودي كحد أقصى.
	فترة الإتاحة سنة واحدة
	هامش نقدي تعرفه ساما + ٠,٥٪ سنوياً ٥٪ على التأمين النقدي
	التسهيل ٢. (أ) خطاب اعتماد استيراد (وكالة مرابحة) (كمبيالة / اعتمادات لغرض القبول / اعتمادات مؤجلة الدفع) بمبلغ سبعة مليون (٧,٠٠٠,٠٠٠) ريال سعودي كحد أقصى.
	فترة الإتاحة ١٨٠ يوم
	هامش الربح الكمبيالات: ساما + ٠,٥٪ سنوياً اعتمادات لغرض القبول: تعرفه ساما + ٠,٧٥٪ سنوياً إعادة التمويل: سايبور + ٣٪ سنوياً
	الرسوم رسوم القبول: تعرفه ساما + ٠,٧٥٪
	التسهيل ١. (ب) تمويل مستحقات العقود (٨٠٪ من الفواتير التي تمت الموافقة عليها) بمبلغ سبعة مليون (٧,٠٠٠,٠٠٠) ريال سعودي كحد أقصى.
	فترة الإتاحة ١٨٠ يوم
	هامش الربح سايبور + ٣٪ سنوياً
التسهيلات	التسهيل ١. (ج) ضمان إسلامي: خطابات ضمان دفع مقدمة و ضمانات حسن التنفيذ بمبلغ ثمانية مليون (٨,٠٠٠,٠٠٠) ريال سعودي كحد أقصى.
	فترة الإتاحة ٣ سنوات
	هامش نقدي سايبور + ٥٪ سنوياً
	الرسوم رسوم إصدار: تعرفه ساما + ١٪ سنوياً رسوم جزائية بنسبة ٠,٥٪ لعدم الوفاء بالشروط الواردة أدناه



البيان	الشرح
الضمانات	• ضمان شركات من شركة الأمتل للأعمال والاستثمار التجاري بقيمة خمسة وعشرون مليون (٢٥,٠٠٠,٠٠٠) ريال سعودي بتاريخ ٢٠٢٠/٠٢/١٩ م.
	• ضمان بالتكافل والتضامن من قبل ناصر عبدالله البسام وصالح إبراهيم حمد المزروع بتاريخ ٢٠٢٢/٠٢/١٩ م.
	• سند لأمر بمبلغ خمسة وعشرون مليون (٢٥,٠٠٠,٠٠٠) ريال سعودي موقع من قبل ناصر عبدالله البسام نيابة عن الشركة بتاريخ ٢٠٢٠/٠٢/١٩ م.
الشروط	• تتعهد الشركة بالاحتفاظ بما لا يقل عن ٥٠٪ من الأرباح السنوية.
	• تتعهد الشركة بألا تتجاوز نسبة إجمالي الديون لصافي حقوق الملكية المادية عن ١:٢ وألا تقل نسبة الأصول المتداولة عن المطلوبات المتداولة عن ١:١.
	• تتعهد الشركة بألا تقل الحقوق المادية الصافية للمساهمين عن تسعة وأربعين مليون (٤٩,٠٠٠,٠٠٠) ريال سعودي.
لإنهاء وتعجيل السداد	يحق لبنك الإمارات دبي الوطني تسوية كافة الالتزامات والمسؤوليات الخاصة به وتعديل أو إلغاء جميع التسهيلات الممنوحة دون إبداء أي سبب أو تبرير وذلك بتقديم إشعار خطي قبل (٣٠) يوماً.
النظام الواجب التطبيق	تخضع الاتفاقية للأنظمة المعمول بها في المملكة، ويُحال أي نزاع ينشأ عنها للجنة الفصل في المنازعات المصرفية التابعة للبنك المركزي السعودي.

المصدر: معلومات الإدارة

اتفاقية تسهيلات ائتمانية مع بنك البحرين الوطني

أبرمت الشركة اتفاقية تسهيلات ائتمانية مع بنك البحرين الوطني بتاريخ ١٢/٠٦/١٤٤٢هـ (الموافق ٢٥/٠١/٢٠٢١م)، للحصول على تسهيلات بمبلغ قدره ثمانية وأربعون مليون وسبعمئة وستون ألف (٤٨,٧٦٠,٠٠٠) ريال سعودي. وفيما يلي ملخص لأهم شروط هذه الاتفاقية:

البيان	الشرح	
إجمالي التسهيلات	ثمانية وأربعون مليون وسبعمئة وستون ألف (٤٨,٧٦٠,٠٠٠) ريال سعودي	
تاريخ الانتهاء	إن هذه الاتفاقية قيد التجديد	
التسهيلات	التسهيل	تسهيلات إصدار خطابات ضمان مبدئية، وسندات حسن التنفيذ، وضمن دفعة مقدمة بمبلغ ثمانية مليون (٨,٠٠٠,٠٠٠) ريال سعودي كحد أقصى.
	الغرض	إصدار ضمانات لجهات حكومية وشبه حكومية
	فترة الإتاحة	١٢ - ٣٦ شهر
	هامش نقدي	١,٢٥٪ سنوياً
	التسهيل	كمبيالات واعتمادات قبول مستندية، وإعادة تمويل خطابات الاعتماد عن طريق المرابحة أو التورق، والتمويل قصير الأجل عن طريق المرابحة أو التورق (لمشاريع عامة متعددة الأغراض).
	الغرض	لرأس المال العامل
	فترة الإتاحة	١٨٠ يوم
	هامش الربح	تعرفة ساما + ١,٢٥٪ سنوياً (٥٪ على المبالغ النقدية ويتم دفعها مقدماً)
	التسهيل	مرابحة قصيرة الأجل بمبلغ خمسة مليون (٥,٠٠٠,٠٠٠) ريال سعودي كحد أقصى.
	الغرض	تشغيل وصيانة الخدمات المقدمة والدعم الفني (لمشروع الجهة الحكومية رقم ٤)
	فترة الإتاحة	١٨٠ يوم
	هامش الربح	سايبور + ٣٪ سنوياً
	التسهيل	ضمان حسن التنفيذ بمبلغ اثنين مليون وأربعمائة وخمسة وأربعين ألف (٢,٤٤٥,٠٠٠) ريال سعودي كحد أقصى.
	الغرض	ضمان حسن التنفيذ لمشروع الجهة الحكومية رقم ٤
	فترة الإتاحة	٤٢ شهر
هامش الربح	١,٢٥٪ سنوياً يتم دفعها مقدماً (٥٪ هامش نقدي مسترد على المبالغ النقدية ويتم دفعها مقدماً)	
التسهيل	تسهيل لإصدار الكمبيالات / اعتمادات القبول / إعادة تمويل خطابات الاعتماد عن طريق المرابحة أو التورق / إعادة تمويل قصير الأجل عن طريق المرابحة أو التورق بمبلغ ٣,٥٠٠,٠٠٠ ريال سعودي كحد أقصى.	
الغرض	لرأس المال العامل لمشروع الجهة الحكومية رقم ٧	
فترة الإتاحة	١٨٠ يوم	



البيان	الشرح
هامش الربح	تعرفة ساما + ١,٢٥٪ سنوياً وسايبور + ٣٪ سنوياً (٥٪ على المبالغ النقدية ويتم دفعها مقدماً)
التسهيل	سند حسن التنفيذ لمشروع الجهة الحكومية رقم ٧ بمبلغ تسعمائة وأربعون ألف (٩٤٠,٠٠٠) ريال سعودي كحد أقصى.
الغرض	سند حسن التنفيذ لمشروع الجهة الحكومية رقم ٧
فترة الإتاحة	٤٢ شهر
هامش الربح	١,٢٥٪ سنوياً (٥٪ هامش نقدي مسترد على المبالغ النقدية ويتم دفعها مقدماً)
التسهيل	تسهيل لإصدار الكمبيالات / اعتمادات القبول / إعادة تمويل خطابات الاعتماد عن طريق المرابحة أو التورق / إعادة تمويل قصير الأجل عن طريق المرابحة أو التورق بمبلغ ٤,٥٠٠,٠٠٠ ريال سعودي كحد أقصى.
الغرض	لرأس المال العامل لمشروع الجهة الحكومية رقم ٢
فترة الإتاحة	١٨٠ يوم بعد أقصى
هامش الربح	تعرفة ساما + ١,٢٥٪ سنوياً وسايبور + ٣٪ سنوياً (٥٪ على المبالغ النقدية ويتم دفعها مقدماً)
التسهيل	سند حسن التنفيذ بمبلغ مليون وثلاثمائة وخمسة وسبعون ألف (١,٣٧٥,٠٠٠) ريال سعودي كحد أقصى.
الغرض	سند حسن التنفيذ لمشروع الجهة الحكومية رقم ٣.
فترة الإتاحة	٣٦ شهر
هامش الربح	١,٢٥٪ سنوياً يتم دفعها مقدماً (٥٪ هامش نقدي مسترد على المبالغ النقدية ويتم دفعها مقدماً)
التسهيل	تسهيل بمبلغ أحد عشر مليون (١١,٠٠٠,٠٠٠) ريال سعودي كحد أقصى.
الغرض	تمويل المبنى الجديد لمركز التواصل
فترة الإتاحة	سنة عشر (١٦) دفعه متساوية ابتداء ٩٠ يوم بعد انتهاء فترة المهلة (سنة)
هامش الربح	سايبور + ٣٪ سنوياً تدفع ربع سنوياً
التسهيل	مرابحة / تورق - تسهيل قصير الأجل بمبلغ اثني عشر مليون (١٢,٠٠٠,٠٠٠) ريال سعودي كحد أقصى.
الغرض	لدعم مشتريات الرسائل القصيرة بالجملة
فترة الإتاحة	١٨٠ يوم
هامش الربح	سايبور + ٣٪ سنوياً
رسوم	رسوم جزائية بنسبة ٠,٢٥٪ لعدم الوفاء بالشروط
الضمانات	<ul style="list-style-type: none"> ضمان شركات من شركة الأمل للأعمال والاستثمار التجاري بقيمة ثمانية وأربعون مليون وسبعمائة وستون ألف (٤٨,٧٦٠,٠٠٠) ريال سعودي بتاريخ ٢٥/٠١/٢٠٢١م. ضمان شخصي من ناصر عبدالله البسام وصالح إبراهيم حمد المزروع بمبلغ ثمانية وأربعون مليون وسبعمائة وستون ألف (٤٨,٧٦٠,٠٠٠) ريال سعودي بتاريخ ٢٥/٠١/٢٠٢١م. سند لأمر بمبلغ ثمانية وأربعون مليون وسبعمائة وستون ألف (٤٨,٧٦٠,٠٠٠) ريال سعودي صادر نيابة عن الشركة بتاريخ ٢٥/٠١/٢٠٢١م. رهن من قبل الشركة على قطعة الأرض رقم ١١٦ من المشروع رقم ٢٩٧٥ في حي الصرحية في مدينة الدرعية وأي مبنى سيتم بنائه على الأرض كضمان على اثني عشر مليون (١٢,٠٠٠,٠٠٠) ريال سعودي من المبلغ الإجمالي. في حالة عدم السداد من قبل الشركة، لبنك البحرين الوطني حق بيع الأرض المرهونة. رهن من قبل ناصر عبدالله البسام على قطعة الأرض الكائنة في منطقة وادي لبن في مدينة الرياض وأي مبنى سيتم بنائه على الأرض كضمان على اثني عشر مليون (١٢,٠٠٠,٠٠٠) ريال سعودي من المبلغ الإجمالي. في حالة عدم السداد من قبل الشركة، لبنك البحرين الوطني حق بيع الأرض المرهونة. يحق لبنك البحرين الوطني طلب أي ضمانات إضافية.
الشروط	<ul style="list-style-type: none"> تتعهد الشركة بألا تقل نسبة التداول عن (١:١)، وألا يقل معدل خدمة الدين عن (١:٥)، وألا تزيد نسبة الرفع المالي عن (٢:١). تتعهد الشركة بألا تقوم بتوزيع أي أرباح إذا خالفت أحد الشروط المالية. تتعهد الشركة بتوجيه إيرادات المشاريع لحسابها لدى بنك البحرين الوطني.
الإنهاء وتعجيل السداد	يحق لبنك البحرين الوطني أن يغير أو يلغي أو يسحب أي من أو جميع التسهيلات دون إشعار مسبق وحسب تقديره المطلق ويحق لبنك البحرين الوطني المطالبة فوراً بالأرصدة المدينة شاملة المصروفات و/أو هامش الربح باعتبارها دين محدد المقدار ومستحق السداد وواجب الأداء فوراً.
النظام الواجب التطبيق	تخضع الاتفاقية للأنظمة المعمول بها في المملكة، ويُحال أي نزاع ينشأ عنها للجنة الفصل في المنازعات المصرفية التابعة للبنك المركزي السعودي.

المصدر: معلومات الإدارة



اتفاقية تسهيلات ائتمانية مع مجموعة سامبا المالية (المعروفة حالياً بالبنك الأهلي السعودي)

أبرمت الشركة اتفاقية تسهيلات ائتمانية مع مجموعة سامبا المالية (المعروفة حالياً بالبنك الأهلي السعودي) بتاريخ ٢٦/٠٣/١٤٤٢هـ (الموافق ١٢/١١/٢٠٢٠م)، للحصول على تسهيلات بمبلغ قدره ٤٠,٠٠٠,٠٠٠ ريال سعودي. وفيما يلي ملخص لأهم شروط هذه الاتفاقية:

البيان	الشرح																								
إجمالي التسهيلات	تمويل بالمبلغ الإجمالي قدره أربعون مليون (٤٠,٠٠٠,٠٠٠) ريال سعودي كحد أقصى.																								
تاريخ الانتهاء	٢١ أكتوبر ٢٠٢١م (إن هذه الاتفاقية قيد التجديد)																								
التسهيل	١. خطاب ضمان - خطابات ضمان مبدئية قدره خمسة مليون (٥,٠٠٠,٠٠٠) ريال سعودي كحد أقصى.																								
الغرض	مشاريع حكومية ومشاريع شبه حكومية																								
فترة الإتاحة	٣٦٥ يوم																								
هامش الربح	تعرفة ساما + ٠,٧٥٪ سنوياً (٥٪ هامش نقدي مسترد على المبالغ النقدية)																								
التسهيل	٢. تسهيل عقد أومنيباس (تسهيل مشاريع مقبولة لدى سامبا) قدره خمسة وثلاثون مليون (٣٥,٠٠٠,٠٠٠) ريال سعودي كحد أقصى.																								
الغرض	لتمويل العقود بعد مراجعتهم بالعناية الواجبة																								
التسهيلات	<table border="1"> <thead> <tr> <th>فترة الإتاحة</th> <th>هامش الربح</th> <th>نوع التسهيل</th> </tr> </thead> <tbody> <tr> <td>٥ سنوات</td> <td>تعرفة ساما + ١٪ سنوياً</td> <td>ضمان حسن التنفيذ</td> </tr> <tr> <td>٣ سنوات</td> <td>تعرفة ساما + ١,٢٥٪ سنوياً</td> <td>ضمان الدفعة المقدمة</td> </tr> <tr> <td>٢١٠ يوم</td> <td>تعرفة ساما + ١٪ سنوياً</td> <td>اعتماد قبول</td> </tr> <tr> <td>٢١٠ يوم</td> <td>رسوم قبول ١,٢٥٪ سنوياً</td> <td>خطاب اعتماد استيراد</td> </tr> <tr> <td>٢١٠ يوم</td> <td>تعرفة ساما + ١٪ سنوياً</td> <td>كمبيالة</td> </tr> <tr> <td>٢١٠ يوم</td> <td>سايبور + ٢,٥٪ سنوياً</td> <td>إعادة تمويل خطابات اعتماد</td> </tr> <tr> <td>٦ أشهر</td> <td>سايبور + ٢,٥٪ سنوياً</td> <td>تمويل مستخلصات المشاريع (PPF)</td> </tr> </tbody> </table>	فترة الإتاحة	هامش الربح	نوع التسهيل	٥ سنوات	تعرفة ساما + ١٪ سنوياً	ضمان حسن التنفيذ	٣ سنوات	تعرفة ساما + ١,٢٥٪ سنوياً	ضمان الدفعة المقدمة	٢١٠ يوم	تعرفة ساما + ١٪ سنوياً	اعتماد قبول	٢١٠ يوم	رسوم قبول ١,٢٥٪ سنوياً	خطاب اعتماد استيراد	٢١٠ يوم	تعرفة ساما + ١٪ سنوياً	كمبيالة	٢١٠ يوم	سايبور + ٢,٥٪ سنوياً	إعادة تمويل خطابات اعتماد	٦ أشهر	سايبور + ٢,٥٪ سنوياً	تمويل مستخلصات المشاريع (PPF)
	فترة الإتاحة	هامش الربح	نوع التسهيل																						
	٥ سنوات	تعرفة ساما + ١٪ سنوياً	ضمان حسن التنفيذ																						
	٣ سنوات	تعرفة ساما + ١,٢٥٪ سنوياً	ضمان الدفعة المقدمة																						
	٢١٠ يوم	تعرفة ساما + ١٪ سنوياً	اعتماد قبول																						
	٢١٠ يوم	رسوم قبول ١,٢٥٪ سنوياً	خطاب اعتماد استيراد																						
	٢١٠ يوم	تعرفة ساما + ١٪ سنوياً	كمبيالة																						
	٢١٠ يوم	سايبور + ٢,٥٪ سنوياً	إعادة تمويل خطابات اعتماد																						
	٦ أشهر	سايبور + ٢,٥٪ سنوياً	تمويل مستخلصات المشاريع (PPF)																						
		٥٪ على المبالغ النقدية ويتم دفعها مقدماً																							
الضمانات	<ul style="list-style-type: none"> ضمان شركات من شركة الأمتل للأعمال والاستثمار التجاري بمبلغ أربعون مليون (٤٠,٠٠٠,٠٠٠) ريال سعودي بتاريخ ١٢/١١/٢٠٢٠م. سند لأمر بمبلغ أربعون مليون (٤٠,٠٠٠,٠٠٠) ريال سعودي موقع من قبل الشركة بتاريخ ١٢/١١/٢٠٢٠م ومضمونة من قبل ناصر عبدالله البسام وصالح إبراهيم حمد المزروع وشركة الأمتل للأعمال والاستثمار التجاري. يحق لبنك سامبا طلب أي ضمانات إضافية. 																								
الشروط	<ul style="list-style-type: none"> تتعهد الشركة بألا تقل نسبة التداول عن (١:١) وألا تزيد نسبة الرفع المالي عن (٢,٥:١). تتعهد الشركة بعدم توزيع أكثر من ٥٠٪ من أرباحها. 																								
الإنهاء وتعجيل السداد	يحق لبنك سامبا أن يغير أو يلغي أو يسحب أي من أو جميع التسهيلات وشروطها وأسعارها دون إشعار مسبق وحسب تقديره المطلق.																								
النظام الواجب التطبيق	تخضع الاتفاقية للأنظمة المعمول بها في المملكة، ويُحال أي نزاع ينشأ عنها للجنة الفصل في المنازعات المصرفية التابعة للبنك المركزي السعودي.																								

المصدر: معلومات الإدارة



اتفاقية تسهيلات ائتمانية مع بنك الراجحي

أبرمت الشركة اتفاقية تسهيلات ائتمانية مع بنك الراجحي بتاريخ ٢٦/٠٧/١٤٤٢ هـ (الموافق ١٠/٠٣/٢٠٢١ م)، للحصول على تسهيلات بمبلغ قدره ١٠٠,٠٠٠,٠٠٠ ريال سعودي. وفيما يلي ملخص لأهم شروط هذه الاتفاقية:

البيان	الشرح
إجمالي التسهيلات	مائة مليون (١٠٠,٠٠٠,٠٠٠) ريال سعودي
تاريخ الانتهاء	٢٠٢٢/٠٣/١٠ م
الحد الأقصى	تمويل بالمبلغ الإجمالي الأقصى مائة مليون (١٠٠,٠٠٠,٠٠٠) ريال سعودي
التسهيلات	التسهيل (أ) تسهيل للمتطلبات العامة لرأس المال العامل بحد أقصى مائة مليون (١٠٠,٠٠٠,٠٠٠) ريال سعودي
فترة الإتاحة	٢٠٢٢/٠٣/٢١ م
هامش الربح	لا يوجد
الرسوم	لا يوجد
التسهيل	(ب) خطاب ضمان مشاركة لتمويل المشاريع المطروحة من قبل الكيانات الحكومية والشبه حكومية والكيانات الأخرى الموافق عليها من قبل بنك الراجحي بحد أقصى ثلاثين مليون (٣٠,٠٠٠,٠٠٠) ريال سعودي
فترة الإتاحة	٦٠ شهر
هامش الربح	سايبور (١٢ شهر ميلادي) + ٢,٥٠%
الرسوم	لا يوجد
التسهيل	(ج) بيع عاجل لتمويل المشاريع المطروحة من قبل الكيانات الحكومية والشبه حكومية والكيانات الأخرى الموافق عليها من قبل بنك الراجحي بحد أقصى سبعين مليون (٧٠,٠٠٠,٠٠٠) ريال سعودي
فترة الإتاحة	يجب تقديم المستندات بموجب خطاب الاعتماد خلال ١٢ شهرا من تاريخ فتح طلب الاعتماد ذي الصلة.
هامش الربح	سايبور (١٢ شهر ميلادي) + ٢,٥٠%
الرسوم	٠,٥%
التسهيل	(د) تمويل الصادرات بحد أقصى مائة مليون (١٠٠,٠٠٠,٠٠٠) ريال سعودي لتمويل المشاريع المطروحة من قبل الكيانات الحكومية والشبه حكومية والكيانات الأخرى الموافق عليها من قبل بنك الراجحي.
فترة الإتاحة	٦٠ شهر
هامش الربح	سايبور (١٢ شهر ميلادي) + ٢,٥٠%
الرسوم	٠,٥%
الضمانات	<ul style="list-style-type: none"> • هذه التسهيلات مضمونة عن طريق ضمان تجاري وشخصي من قبل صالح إبراهيم حمد المزروع وشركة أمثال للتنمية والاستثمار بتاريخ ٢٠٢١/٠٣/١٠ م • سند لأمر بقيمة مائة وسبعة عشر مليون وثلاثمائة وواحد وثلاثون ألف ومائة وثلاثة وستون (١١٧,٣٣١,١٦٣) ريال سعودي نيابة عن الشركة بتاريخ ٢٠٢١/٠٣/١٠ م.
الشروط	<ul style="list-style-type: none"> • يحظر إجراء أي تغيير في رأس مال العميل دون موافقة خطية مسبقة من المصرف. • يلتزم ويتعهد العميل بأن لا تقل نسبة التداول عن ١ مرة طوال فترة التمويل. • يلتزم ويتعهد العميل بإبقاء ٥٠% من الأرباح السنوية والأرباح المبقاة في النشاط على أن يظهر ذلك في ميزانية العام القادم. • يلتزم ويتعهد العميل بتزويد المصرف بتقرير ربع سنوي عن سير المشروع تتم مراجعته عن طريق المصرف. • يلتزم العميل بفتح حساب وسيط لدى المصرف لكل مشروع
الإنهاء وتعجيل السداد	يقر العميل بأنه يجوز للمصرف في أي وقت (وفقا لتقديره ودون إبداء أية أسباب لذلك) خفض مبلغ أي تسهيلات أو إلغائها أو إنهاء هذه التسهيلات أو أي منها.
النظام الواجب التطبيق	تخضع الاتفاقية للأنظمة المعمول بها في المملكة، ويحال أي نزاع ينشأ عنها للجنة الفصل في المنازعات المصرفية التابعة للبنك المركزي السعودي.

المصدر: معلومات الإدارة



اتفاقية تسهيلات ائتمانية مع البنك العربي الوطني

أبرمت الشركة اتفاقية تسهيلات ائتمانية مع البنك العربي الوطني بتاريخ ١٥/١٠/١٤٤٢هـ (الموافق ٢٧/٠٥/٢٠٢١م)، للحصول على تسهيلات بمبلغ ٢٥,٠٠٠,٠٠٠ ريال سعودي. وفيما يلي ملخص لأهم شروط هذه الاتفاقية:

البيان	الشرح	
إجمالي التسهيلات	خمسة وعشرون مليون (٢٥,٠٠٠,٠٠٠) ريال سعودي.	
تاريخ الانتهاء	٢٠٢٢/٠٥/٣١م	
الحد الأقصى	تمويل بالمبلغ الإجمالي الأقصى خمسة وعشرون مليون (٢٥,٠٠٠,٠٠٠) ريال سعودي.	
التسهيلات	التمهين	(أ) تمهين ائتماني بحد أقصى خمسة وعشرون مليون (٢٥,٠٠٠,٠٠٠) ريال سعودي.
	فترة الإتاحة	٢٠٢٢/٠٥/٣١م
	هامش الربح	لا يوجد
	الرسوم	لا يوجد
	التمهين	(ب) تورق قصير الأجل لتمويل ٦٠٪ من المقبوضات الخاصة بالمشاريع الحكومية والشبه حكومية المتنازل عنها لصالح البنك العربي الوطني بحد أقصى عشرين مليون (٢٠,٠٠٠,٠٠٠) ريال سعودي
	فترة الإتاحة	٩ أشهر
	هامش الربح	لا يوجد
	الرسوم	لا يوجد
	التمهين	(ج) خطاب اعتماد مستندي (كمبالة/ دفع آجل) (الفئة الأولى / الفئة الثانية) والسحب منهم بحد أقصى خمسة مليون (٥,٠٠٠,٠٠٠) ريال سعودي لإصدار خطابات ضمان لأجل مستفيدين مقبولين من قبل البنك العربي الوطني لشراء وتوفير المواد والأدوات وقطع الغيار اللازمة (محلياً ودولياً).
	فترة الإتاحة	٩ أشهر
	هامش الربح	سايبور (٣ أشهر ميلادية) + ٢,٥٪ سنوياً
	الرسوم	رسوم فتح حساب: تعرفه ساما + ٠,٥٪ سنوياً رسوم تأجيل: ١,٢٥٪ سنوياً
	التمهين	تمويل ائتماني بحد أقصى خمسة مليون (٥,٠٠٠,٠٠٠) ريال سعودي لتمويل الصادرات التي تحصل عليها الشركة من خلال الاعتمادات المستندية التي تم فتحها من قبل البنك العربي الوطني.
	فترة الإتاحة	لا يوجد
	هامش الربح	سايبور (ثلاثة أشهر) + ٢,٥٪ سنوياً
	الرسوم	لا يوجد
التمهين	(د) خطابات ضمان إسلامية تصدر لصالح مستفيدين مقبولين من قبل البنك العربي الوطني من أجل تنفيذ مشاريع حكومية وشبه حكومية بحد أقصى خمسة مليون (٥,٠٠٠,٠٠٠) ريال سعودي	
فترة الإتاحة	١٢ شهر لخطابات الضمان الإبتدائية و٤/٨ أشهر لخطابات الضمان النهائية والدفعة المقدمة	
هامش الربح	لا يوجد	
الرسوم	• رسوم الإصدار: • ضمان مبدئي: تعرفه ساما + ٠,٥٪ سنوياً • ضمان نهائي: تعرفه ساما + ٠,٧٥٪ سنوياً • ضمان الدفعة المقدمة: تعرفه ساما + ١٪ سنوياً	
الضمانات	• سند لأمر بمبلغ خمسة وعشرون مليون (٢٥,٠٠٠,٠٠٠) ريال سعودي بتاريخ ٢٠٢١/٠٥/١٧م	
	• ضمان شخصي تضامنية أصدره ناصر عبدالله البسام وصالح إبراهيم حمد المزروع بتاريخ ٢٠٢١/٠٥/١٧م	
	• حوالة عوائد للبنك العربي الوطني عن المشاريع التي البنك العربي الوطني أصدر بشأنها خطابات ضمان	
	• أي ضمانات أخرى قد يطلبها البنك العربي الوطني	



البيان	الشرح
الشروط	<ul style="list-style-type: none"> • يجب إعطاء البنك إشعار خطي قبل يومي عمل من تاريخ سحب التمويل. • إذا كان مشرف المشروع مكتب استشاري مستقل فيجب أن يحتوي المستخلص على توقيع المهندس المقيم (مدير المشروع المعين من قبل المكتب الاستشاري إضافة إلى ختم المكتب الاستشاري) • في حال كانت الجهة المشرفة هي صاحبة المشروع فيجب أن يكون المستخلص موقعاً من شخصين بحد أدنى. • لن يقوم البنك بخصم/تمويل أي مستخلص مضى على اعتماد أكثر من ثلاثة أشهر إلا إذا قام العميل بتقديم ما يثبت أن المستخلص لم يصرف بعد. • يجب ألا تزيد عدد المستخلصات المخصصة/الممولة للمشروع الواحد والقائمة عن خمسة مستخلصات • يجب أن تكون البضائع مؤمنة بالكامل ضد جميع الأخطار لصالح البنك على أن يكون ذلك مسجلاً في البوليصة ومن شركة تأمين مقبولة. • الحد الأقصى لضمانات الابتدائية مبلغ ٣,٠٠٠,٠٠٠ ريال سعودي على ألا يتجاوز الضمان الابتدائي الواحد مبلغ ٤,٠٠٠,٠٠٠ ريال سعودي. • السماح بإصدار خطابات ضمان نهائية مصدر لها خطابات ضمان ابتدائية من بنوك أخرى بحد أقصى ٤٠,٠٠٠ ريال سعودي.
الإنهاء وتعجيل السداد	لبنك كامل الحق في فرض رسم تسديد مبكر وفي حال وقوع أي حالة من حالات الإخلاء يكون للبنك الحق في إلغاء التسهيلات.
النظام الواجب التطبيق	تخضع الاتفاقية للأنظمة المعمول بها في المملكة، ويُحال أي نزاع ينشأ عنها للجنة الفصل في المنازعات المصرفية التابعة للبنك المركزي السعودي.

المصدر: معلومات الإدارة

اتفاقية تسهيلات ائتمانية مع البنك الأهلي السعودي

أبرمت الشركة ملحق تعديل اتفاقية تسهيلات ائتمانية مع البنك الأهلي السعودي بتاريخ ٢٧/٠٥/٤٤٢هـ (الموافق ١١/٠١/٢٠٢١م)، للحصول على تسهيلات بمبلغ خمسة وعشرين مليون (٢٥,٠٠٠,٠٠٠) ريال سعودي. وفيما يلي ملخص لأهم شروط هذه الاتفاقية:

البيان	الشرح	
إجمالي التسهيلات	٢٥,٠٠٠,٠٠٠	
تاريخ الانتهاء	٢٠٢١/٠٨/٣١م (إن هذه الاتفاقية قيد التجديد)	
الحد الأقصى	<ul style="list-style-type: none"> • الحد الأقصى لإصدار الضمان الابتدائي الواحد هو خمسمائة ألف (٥٠٠,٠٠٠) ريال سعودي، وما زاد عن ذلك يتم بموافقة الطرف الأول. • الحد الأقصى لإصدار الضمان النهائي الواحد هو مليون ومائتين وخمسين ألف (١,٢٥٠,٠٠٠) ريال سعودي، وما زاد عن ذلك يتم بموافقة ائتمانية. 	
التسهيلات	التمهيل (ج) خطابات ائتمان للصادرات بحد أقصى خمسة عشر مليون (١٥,٠٠٠,٠٠٠) ريال سعودي بغرض شراء لوازم العمل (على سبيل المثال لوازم برامج التشغيل والأجهزة الإلكترونية، ونظم مراقبة الشبكات وموسعات الشبكات) من الموردين في الأسواق المحلية والدولية.	
	فترة الإتاحة	لا يوجد
	هامش الربح	١٠٪
	الرسوم	رسوم إصدار ١٪ بحد أدنى ألف (١,٠٠٠) ريال سعودي
	التمهيل	(د) خطابات ضمان بغرض تنفيذ مشاريع حكومية وشبه حكومية بحد أقصى عشرة مليون (١٠,٠٠٠,٠٠٠) ريال سعودي
	فترة الإتاحة	لا يوجد
	هامش الربح	١٠٪ هامش نقدي مسترد على المبالغ النقدية
	الرسوم	رسوم إصدار ١٪ بحد أدنى ألفان (٢,٠٠٠) ريال سعودي
	التمهيل	(هـ) تمهيل تجاري بحد أقصى خمسة مليون (٥,٠٠٠,٠٠٠) ريال سعودي كحد فرعي من تمهيل خطابات ائتمان الصادرات لتمويل ٨٠٪ من المقبوضات
	فترة الإتاحة	لا يوجد
هامش الربح	سايبور + ٣٪ سنوياً	
الرسوم	لا يوجد	



البيان	الشرح
الضمانات	• ضمانات شخصية أصدرها ناصر عبدالله البسام وصالح إبراهيم حمد المزروع بتاريخ ٢٠٢١/٠١/١١ بقيمة كل منهم سبعة وعشرون مليون وخمسمائة ألف (٢٧,٥٠٠,٠٠٠) ريال سعودي.
	• ضمان شخصي تضامني أصدره ناصر عبدالله البسام وصالح إبراهيم حمد المزروع بتاريخ ٢٠٢١/٠١/١١ بمبلغ سبعة وعشرون مليون وخمسمائة ألف (٢٧,٥٠٠,٠٠٠) ريال سعودي.
	• سند لأمر بمبلغ سبعة وعشرون مليون (٢٧,٠٠٠,٠٠٠) ريال سعودي بتاريخ ٢٠٢١/٠١/١١، مضمون من قبل شركة الأمتل للأعمال والاستثمار والتجارة وناصر عبدالله البسام وصالح إبراهيم حمد المزروع.
الشروط	• تتعهد الشركة ألا تتجاوز نسبة توزيع الأرباح عن ٥٠٪ من صافي الأرباح السنوية وتخضع لموافقة البنك الأهلي السعودي الخطية.
	• تتعهد الشركة باستقطاع ٢٠٪ من كل مستخلص يرد على الحساب الوسيط لسداد المرائبات والتهيسير التجاري حال استحقاقها.
	• تتعهد الشركة بألا تتجاوز نسبة الرافعة المالية عن ١:٢.
	• تتعهد الشركة ألا تنقل حقوق الملكية عن ١٠٧,٠٠٠,٠٠٠ ريال سعودي.
	• تتعهد الشركة أن يتم تزويد الطرف الأول بالقوائم المالية المدققة في خلال ١٨٠ يوم من نهاية السنة المالية.
• تتعهد الشركة أن يتم تزويد البنك الأهلي السعودي بالقوائم المالية الداخلية لكل عام في خلال ٦٠ يوم من نهاية شهر يونيو.	
الإنتهاء وتعجيل السداد	لم يتم تحديده في ملحق اتفاقية التجديد أو التعديل.
النظام الواجب التطبيق	لم يتم تحديده في ملحق اتفاقية التجديد أو التعديل.

المصدر: معلومات الإدارة

عقد تسهيل مع البنك السعودي البريطاني

أبرمت الشركة خطاب عرض تسهيل لعقد تسهيل مع البنك السعودي البريطاني بتاريخ ١٤٤٢/١٢/٠٤هـ (الموافق ٢٠٢١/٠٧/١٤م)، للحصول على تسهيلات بمبلغ ١٠٤,٥١٥,٠٠٠ ريال سعودي. وفيما يلي ملخص لأهم شروط هذه الاتفاقية:

البيان	الشرح	
إجمالي التسهيلات	مائة وأربعة مليون وخمسمائة وخمسة عشر ألف (١٠٤,٥١٥,٠٠٠) ريال سعودي	
تاريخ الإنتهاء	إن هذه الاتفاقية قيد التجديد	
الحد الأقصى	مائة وأربعة مليون وخمسمائة وخمسة عشر ألف (١٠٤,٥١٥,٠٠٠) ريال سعودي	
التسهيلات	التسهيل (أ) تورق قصير الأجل بحد أقصى ثلاثة وثلاثون مليون (٣٣,٠٠٠,٠٠٠) ريال سعودي بخصوص تشغيل وصيانة مركز المعلومات والشبكة وأمن المعلومات والدعم الفني للتطبيق الأكاديمي والإداري لغرض تمويل فواتير شركة الاتصالات رقم ١ وشركة الاتصالات رقم ٢ وشركة الاتصالات رقم ٣.	
	فترة الإتاحة	لا يوجد
	هامش الربح	سايبور + ٢,٧٥٪ سنوياً
	الرسوم	لا يوجد.
	التسهيل (ب) خطابات ضمان (سند عطاء) بحد أقصى ستة مليون وثلاثمائة وواحد وثمانون ألف (٦,٣٨١,٠٠٠) ريال سعودي بغرض إصدار ضمانات من أجل العقود الجديدة التي تقوم الشركة بإبرامها، خصوصاً مع الكيانات الحكومية والخاصة، بقيمة تقل عن خمسون مليون (٥٠,٠٠٠,٠٠٠) ريال سعودي	
	فترة الإتاحة	لا يوجد
	هامش الربح	لا يوجد
	الرسوم	رسوم إصدار: تعرفه ساما + ٠,٧٥٪ بحد أدنى خمسمائة (٥٠٠) ريال سعودي
	التسهيل (ج) خطاب ضمان (خطاب ضمان حسن التنفيذ) بمبلغ عشرة مليون (١٠,٠٠٠,٠٠٠) ريال سعودي بغرض إصدار ضمانات من أجل العقود الجديدة التي تقوم الشركة بإبرامها، خصوصاً مع الكيانات الحكومية والخاصة، بقيمة تقل عن خمسون مليون (٥٠,٠٠٠,٠٠٠) ريال سعودي	
	فترة الإتاحة	لا يوجد
هامش الربح	هامش نقدي مسترد بنسبة ١٠٪	
الرسوم	رسوم إصدار تعرفه ساما + ٠,٥٪	
التسهيل (د) تورق قصير الأجل بغرض تمويل مقبوضات مشروع وزارة الشؤون البلدية والقروية حتى نسبة ٧٥٪ بحد أقصى خمسة مليون (٥,٠٠٠,٠٠٠) ريال سعودي		
فترة الإتاحة	لا يوجد	



البيان	الشرح
هامش الربح	٢٪ سنوياً فوق سايبور
الرسوم	لا يوجد
التسهيل	خطاب ضمان (خطاب ضمان حسن التنفيذ) بمبلغ ثلاثة ملايين وثلاثمائة وواحد وأربعون ألف (٣,٣٤١,٠٠٠) ريال سعودي بغرض إصدار خطابات ضمان في صالح العقود التي تقوم الشركة بإبرامها لمشروع وزارة الشؤون البلدية والقروية
فترة الإتاحة	لا يوجد
هامش الربح	هامش نقدي مسترد بنسبة ١٠٪
الرسوم	رسوم إصدار: تعرفه ساما + ٢٥, ١٪ سنوياً بعد أدنى خمسمائة (٥٠٠) ريال سعودي
التسهيل	(د) تورق دوار بغرض تمويل مقبوضات تشغيل وصيانة مركز المعلومات والشبكة وأمن المعلومات والدعم الفني للتطبيق الأكاديمي والإداري (الجهة الحكومية رقم ١٩) بنسبة حتى ٨٠٪ بعد أقصى اثنان مليون (٢,٠٠٠,٠٠٠) ريال سعودي
فترة الإتاحة	لا يوجد
هامش الربح	سايبور + ٧٥, ٢٪ سنوياً
الرسوم	لا يوجد
التسهيل	خطاب ضمان (خطاب ضمان حسن التنفيذ) بعد أقصى اثنان مليون وإثني عشر ألف (٢,٠١٢,٠٠٠) ريال سعودي لإصدار ضمان من أجل تشغيل وصيانة مركز المعلومات والشبكة وأمن المعلومات والدعم الفني للتطبيق الأكاديمي والإداري (الجهة الحكومية رقم ١٩)
فترة الإتاحة	لا يوجد
هامش الربح	هامش نقدي مسترد بنسبة ١٠٪
الرسوم	تعرفه ساما + ٥٠, ٠٪ سنوياً بعد أدنى خمسمائة (٥٠٠) ريال سعودي
التسهيل	(هـ) تسهيل بعد أقصى خمسة عشر مليون وخمسمائة ألف (١٥,٥٠٠,٠٠٠) ريال سعودي لتمويل مشروع تأمين نظام المعلومات الصحية والبنية التحتية للجهة الحكومية رقم ١٣ مغطاه عن طريق سحب ٣٠٪ من قيمة كل فوترة
فترة الإتاحة	لا يوجد
هامش الربح	سايبور + ٧٥, ٢٪ سنوياً
الرسوم	لا يوجد
التسهيل	خطاب اعتماد بعد أقصى ثلاثة عشر مليون ومائتان ألف (١٣,٢٠٠,٠٠٠) ريال سعودي لاستيراد الخامات المتعلقة بمشروع تأمين نظام المعلومات الصحية والبنية التحتية للجهة الحكومية رقم ١٣
فترة الإتاحة	لا يوجد
هامش الربح	لا يوجد
الرسوم	عمولة فتح الحساب: تعرفه ساما + ٥, ٠٪ سنوياً بعد أدنى خمسمائة (٥٠٠) ريال سعودي يتم دفعها مقدماً عمولة قبول: ٢٪ سنوياً بعد أدنى خمسمائة (٥٠٠) ريال سعودي يتم دفعها مقدماً
التسهيل	مرايحة دوار بعد أقصى ثلاثة عشر مليون ومائتان ألف (١٣,٢٠٠,٠٠٠) ريال سعودي لتمويل التزامات العميل المالية المتعلقة بخطاب اعتماد مستندي مصدر من البنك السعودي البريطاني لمورد بخصوص فوترة استيراد.
فترة الإتاحة	لا يوجد
هامش الربح	سايبور + ٧٥, ٢٪ سنوياً
الرسوم	لا يوجد
التسهيل	خطاب ضمان (خطاب ضمان حسن التنفيذ) لإصدار ضمان لمشروع تأمين نظام المعلومات الصحية والبنية التحتية للجهة الحكومية رقم ١٣ بعد أقصى اثنان مليون وتسعمائة وثمانون ألف وأربعمائة وخمسة وعشرون (٢,٩٨٠,٤٢٥) ريال سعودي
فترة الإتاحة	لا يوجد
هامش نقدي مسترد	١٠٪ هامش نقدي مسترد للمبالغ النقدية
الرسوم	رسوم الإصدار: تعرفه ساما + ٥, ٠٪ سنوياً بعد أدنى خمسمائة (٥٠٠) ريال سعودي
التسهيل	(و) خطاب اعتماد دوار بعد أقصى عشرة مليون ومائتان ألف (١٠,٢٠٠,٠٠٠) ريال سعودي لاستيراد الخامات اللازمة لمشروع الجهة الحكومية رقم ١٣



البيان	الشرح
فترة الإتاحة	لا يوجد
هامش الربح	لا يوجد
الرسوم	<ul style="list-style-type: none"> رسوم فتح حساب: تعرفه ساما + ٠,٥٪ سنوياً بحد أدنى خمسمائة (٥٠٠) ريال سعودي، مدفوع مقدماً رسوم قبول: ٢٪ سنوياً بحد أدنى خمسمائة (٥٠٠) ريال سعودي، مدفوع مقدماً
التسهيل	مرايحة دوارة بحد أقصى عشرة مليون ومائتان ألف (١٠,٢٠٠,٠٠٠) ريال سعودي بغرض تمويل التزامات العميل المالية المتعلقة بخطاب اعتماد مصدر من البنك السعودي البريطاني لمورد مستورد بخصوص فوترة استيراد.
فترة الإتاحة	لا يوجد
هامش الربح	سايبور + ٢,٧٥٪ سنوياً
الرسوم	لا يوجد
التسهيل	خطاب ضمان (خطاب ضمان حسن التنفيذ) بحد أقصى تسعمائة ألف (٩٠٠,٠٠٠) ريال سعودي لإصدار ضمان لمشروع الجهة الحكومية رقم ١٣
فترة الإتاحة	لا يوجد
هامش الربح	لا يوجد
الرسوم	رسوم إصدار: تعرفه ساما + ٠,٥٪ سنوياً بحد أدنى خمسمائة (٥٠٠) ريال سعودي
الضمانات	<ul style="list-style-type: none"> سند لأمر بمبلغ مائة وأربعة مليون وخمسمائة وخمسة عشر ألف (١٠٤,٥١٥,٠٠٠) ريال سعودي موقع من قبل الشركة والضامنين ضمان تجاري بمبلغ سبعة وسبعون مليون وثلاثمائة وواحد وأربعون ألف ومائة (٧٧,٣٤١,١٠٠) ريال سعودي من قبل شركة الأمل للأعمال والاستثمار والتجارة بتاريخ ١٤/٠٧/٢٠٢١م. ضمان شخصي أصدره ناصر عبدالله البسام بمبلغ ثلاثة عشر مليون وخمسمائة وثمانية وستون ألف وتسعمائة وخمسون (١٣,٥٨٦,٩٥٠) ريال سعودي بتاريخ ١٤/٠٧/٢٠٢١م. ضمان شخصي أصدره صالح إبراهيم حمد المزروع بمبلغ ثلاثة عشر مليون وخمسمائة وثمانية وستون ألف وتسعمائة وخمسون (١٣,٥٨٦,٩٥٠) ريال سعودي بتاريخ ١٤/٠٧/٢٠٢١م. حوالة حق ورهن درجة أولى على المبالغ المستحقة من مشروع الجهة الحكومية رقم ١٥ حوالة حق ورهن درجة أولى على المبالغ المستحقة من مشروع الجهة الحكومية رقم ٣ حوالة حق ورهن درجة أولى على المبالغ المستحقة من مشروع الجهة الحكومية رقم ١٩ حوالة حق ورهن درجة أولى على المبالغ المستحقة من مشروع الجهة الحكومية رقم ١٣
الشروط	<ul style="list-style-type: none"> تتعهد الشركة بعدم التصرف في الأصول المكتسبة باستخدام عائدات أي تسهيل دون الحصول على موافقة كتابية مسبقة من البنك. يتم إصدار الضمانات الابتدائية بدون التزام من جانب البنك بإصدار أية ضمانات لاحقة و/أو توفير التمويل اللازم. معدل غرامة التأخير هي ٤٠٪.
الإنهاء وتعجيل السداد	لم يتم تحديده.
النظام الواجب التطبيق	تخضع الاتفاقية للأنظمة المعمول بها في المملكة، ويُحال أي نزاع ينشأ عنها للجنة الفصل في المنازعات المصرفية التابعة للبنك المركزي السعودي.

المصدر: معلومات الإدارة



خطاب أحكام وشروط لعقد تسهيل مع بنك الرياض

أبرمت الشركة خطاب أحكام وشروط لعقد تسهيل مع بنك الرياض بتاريخ ١٠/٢٠٢٢/١٤٤٢هـ (الموافق ٢٧/٠٩/٢٠٢٠م)، للحصول على تسهيلات بمبلغ ٤٠٢,٣١١,٠٠٠ ريال سعودي. وفيما يلي ملخص لأهم شروط هذه الاتفاقية:

البيان	الشرح	
إجمالي التسهيلات	أربعمائة واثنين مليون وثلاثمائة وأحدى عشرة ألف (٤٠٢,٣١١,٠٠٠) ريال سعودي.	
تاريخ الانتهاء	٢٧/١٠/٢٠٢٢م	
الحد الأقصى	أربعمائة واثنين مليون وثلاثمائة وأحدى عشرة ألف (٤٠٢,٣١١,٠٠٠) ريال سعودي.	
التسهيلات	التسهيلات	
	التزامات متعلقة بعمليات بحد أقصى خمسة وأربعون مليون (٤٥,٠٠٠,٠٠٠) ريال سعودي	
	فترة الإتاحة	لا يوجد
	هامش نقدي مسترد	هامش نقدي مسترد ٥%
	الرسوم	<ul style="list-style-type: none"> • تعرفه + عمولة ١,٥٪ على خطابات الضمان المبدئية والنهائية • تعرفه + عمولة ١,٧٥٪ على خطابات ضمان الدفعة المقدمة
	التسهيلات	تمويل تورق بحد أقصى أربعمائة وثمانية وستون ألف (٤٦٨,٠٠٠) ريال سعودي
	فترة الإتاحة	لا يوجد
	هامش الربح	سايبور + ١٪ سنوياً
	الرسوم	لا يوجد
	التسهيلات	(أ) ائتمان بديل مباشر بحد أقصى خمسة وثلاثون مليون (٣٥,٠٠٠,٠٠٠) ريال سعودي لتمويل ٦٥٪ من المشاريع المتنازل عنها.
	فترة الإتاحة	لا يوجد
	هامش نقدي مسترد	هامش نقدي مسترد ٥%
	الرسوم	<ul style="list-style-type: none"> • عمولة تعرفه + ٠,٥٪ • عمولة القبول: ١,٥٪ • عمولة إدارية: توقع لمرة واحدة بقيمة ٠,٥٪
	التسهيلات	تورق بحد أقصى ثلاثة وثلاثون مليون ومئتان وخمسون ألف (٣٣,٢٥٠,٠٠٠) ريال سعودي لتمويل ٦٥٪ من المستحقات التي تمت عليها حوالة حق لصالح بنك الرياض (حد فرعي من الحد المخصص للائتمان البديل المباشر)
	فترة الإتاحة	لا يوجد
	هامش الربح	سايبور + ٢٪ سنوياً
	الرسوم	لا يوجد
	التسهيلات	(ب) تورق بحد أقصى خمسة عشر مليون (١٥,٠٠٠,٠٠٠) ريال سعودي لتمويل ٧٥٪ من المبالغ المستحقة للمشروع بشرط التنازل عن المبالغ المستحقة في المشروع
	فترة الإتاحة	لا يوجد
	هامش الربح	سايبور + ٣٪ سنوياً
	الرسوم	عمولة إدارية: توقع لمرة واحدة بقيمة ٠,٥٪
	التسهيلات	(ج) تورق لمراكز اتصال الجهة الحكومية رقم ١ بحد أقصى أربعة عشر مليون وسبعمائة وخمسون ألف (١٤,٧٥٠,٠٠٠) ريال سعودي
	فترة الإتاحة	لا يوجد
	هامش الربح	سايبور + ٢,٥٪ سنوياً
الرسوم	لا يوجد	
التسهيلات	(د) تورق لتشغيل مراكز اتصال الجهة الحكومية رقم ١ بحد أقصى أربعة وثلاثون مليون (٣٤,٠٠٠,٠٠٠) ريال سعودي	
فترة الإتاحة	لا يوجد	
هامش الربح	سايبور + ٢,٥٪ سنوياً	
الرسوم	رسوم إدارية لمرة واحدة: ٠,٥٪ سنوياً + ضريبة القيمة المضافة (قبل إضافة المبالغ الخاضعة للإنفاذ)	



البيان	الشرح
التسهيل	خطاب ضمان (خطاب ضمان حسن التنفيذ) لتشغيل مراكز اتصال الجهة الحكومية رقم ١ بحد أقصى اثني عشر مليون وخمسمائة ألف (١٢,٥٠٠,٠٠٠) ريال سعودي
فترة الإتاحة	لا يوجد
هامش الربح	لا يوجد
الرسوم	عمولة تعرفه + ١.٢٥%
التسهيل	ضمان دفعة مقدمة لتشغيل مراكز اتصال الجهة الحكومية رقم ١ بحد أقصى اثني عشر مليون وخمسمائة ألف (١٢,٥٠٠,٠٠٠) ريال سعودي
فترة الإتاحة	لا يوجد
هامش الربح	لا يوجد
الرسوم	عمولة تعرفه + ١.٧٥%
التسهيل	تورق بحد أقصى اثنان وثلاثون مليون (٣٢,٠٠٠,٠٠٠) ريال سعودي لتشغيل مراكز اتصال الجهة الحكومية رقم ١
فترة الإتاحة	لا يوجد
هامش الربح	سايبور + ٢.٥% سنوياً
الرسوم	-
التسهيل	(هـ) تورق بحد أقصى أربعة وأربعون مليون (٤٤,٠٠٠,٠٠٠) ريال سعودي لتشغيل مراكز اتصال الجهة الحكومية رقم ١
فترة الإتاحة	لا يوجد
هامش الربح	سايبور + ٣.٥% سنوياً
الرسوم	-
التسهيل	خطاب ضمان (خطاب ضمان حسن التنفيذ) بحد أقصى اثني عشر مليون وخمسمائة وسبعة وخمسون ألف (١٢,٥٥٧,٠٠٠) ريال سعودي لتشغيل مراكز اتصال الجهة الحكومية رقم ١
فترة الإتاحة	لا يوجد
هامش الربح	لا يوجد
الرسوم	• عمولة تعرفه + ١.٥% • ٥% على المبالغ النقدية
التسهيل	(و) ائتمان بديل مباشر بحد أقصى ثمانية عشر مليون وخمسمائة ألف (١٨,٥٠٠,٠٠٠) ريال سعودي لتشغيل وصيانة شبكات الألياف الضوئية للجهة الحكومية رقم ٩
فترة الإتاحة	لا يوجد
هامش الربح	لا يوجد
الرسوم	• عمولة تعرفه + ٠.٥% • عمولة قبول: ١.٥% • ١٠% على المبالغ النقدية
التسهيل	تورق بحد أقصى ستة عشر مليون وستمائة وخمسون ألف (١٦,٦٥٠,٠٠٠) ريال سعودي لتشغيل وصيانة شبكات الألياف الضوئية للجهة الحكومية رقم ٩ (حد فرعي من الحد المخصص للائتمان البديل المباشر)
فترة الإتاحة	لا يوجد
هامش الربح	سايبور + ٤% سنوياً
الرسوم	لا يوجد
التسهيل	تورق بحد أقصى سبعة مليون (٧,٠٠٠,٠٠٠) ريال سعودي
فترة الإتاحة	لا يوجد
هامش الربح	سايبور + ٤% سنوياً
الرسوم	لا يوجد
التسهيل	تورق بحد أقصى ثمانية مليون (٨,٠٠٠,٠٠٠) ريال سعودي
فترة الإتاحة	لا يوجد



البيان	الشرح
هامش الربح	ساييور + ٤٪ سنوياً
الرسوم	مصارييف إدارية لمرة واحدة: ٠,٥٪ سنوياً + ضريبة القيمة المضافة
التسهيل	خطاب ضمان (خطاب ضمان حسن التنفيذ) بحد أقصى أربعة مليون وأربعمائة وخمسة وثمانون (٤,٤٨٥,٠٠٠) ريال سعودي
فترة الإتاحة	لا يوجد
هامش الربح	لا يوجد
الرسوم	• عمولة تعرفه + ١,٥٪ • ٥٪ هامش نقدي مسترد على المبالغ النقدية
التسهيل	(ز) ائتمان بديل مباشر بحد أقصى ثلاثة وسبعون مليون (٧٣,٠٠٠,٠٠٠) ريال سعودي لاستيراد وترخيص وتأمين تراخيص المايكروسوفت للجهة الحكومية رقم ١
فترة الإتاحة	لا يوجد
هامش الربح	لا يوجد
الرسوم	• مصارييف الإصدار: تعرفه وعمولة • عمولة القبول: ٠,٥٪ • ٥٪ هامش نقدي مسترد على المبالغ النقدية
التسهيل	خطاب ضمان (خطاب ضمان حسن التنفيذ) بحد أقصى خمسة مليون ومائتان ألف (٥,٢٠٠,٠٠٠) ريال سعودي لاستيراد وترخيص وتأمين تراخيص المايكروسوفت للجهة الحكومية رقم ١
فترة الإتاحة	لا يوجد
هامش الربح	لا يوجد
الرسوم	عمولة تعرفه + ١,٢٥٪
التسهيل	تورق بحد أقصى سبعون مليون (٧٠,٠٠٠,٠٠٠) ريال سعودي لاستيراد وترخيص وتأمين تراخيص المايكروسوفت للجهة الحكومية رقم ١ (حد فرعي من الحد المخصص للائتمان البديل المباشر)
فترة الإتاحة	لا يوجد
هامش الربح	ساييور + ٢,٥٪ سنوياً
الرسوم	لا يوجد
التسهيل	خطاب ضمان (خطاب ضمان حسن التنفيذ) بحد أقصى سبعمائة وأربعة وثلاثون مليون (٧٣٤,٠٠٠) ريال سعودي لاستيراد وتثبيت نظام البي ام اس في الجهة الحكومية رقم ٩
فترة الإتاحة	لا يوجد
هامش الربح	لا يوجد
الرسوم	• رسوم الإصدار: تعرفه + ١,٥٪ • ١٠٪ هامش نقدي مسترد على المبالغ النقدية
التسهيل	(ح) تورق (فرعي من حد بدائل ائتمانية مباشرة) بحد أقصى ثلاثة مليون وستمائة وواحد وتسعون ألف (٣,٦٩١,٠٠٠) ريال سعودي لتشغيل وصيانة نظام الحضور في الجهة الحكومية رقم ٢٠
فترة الإتاحة	لا يوجد
هامش الربح	ساييور + ٤٪ سنوياً
الرسوم	لا يوجد
التسهيل	ائتمان بديل مباشر بحد أقصى ثلاثة مليون وثمانمائة وسبعة عشر (٣,٨١٧,٠٠٠) ريال سعودي لتشغيل وصيانة نظام الحضور في الجهة الحكومية رقم ٢٠
فترة الإتاحة	لا يوجد
هامش الربح	لا يوجد
الرسوم	• رسوم القبول: ١,٥٪ • رسوم الإصدار: التعرفة + عمولة إضافية ٠,٥٪ • ١٠٪ هامش نقدي مسترد على المبالغ النقدية
التسهيل	(ط) ائتمان بديل مباشر بحد أقصى اثني عشر مليون (١٢,٠٠٠,٠٠٠) ريال سعودي لتشغيل وصيانة مركز معلومات الجهة الحكومية رقم ٩



البيان	الشرح
فترة الإتاحة	لا يوجد
هامش الربح	لا يوجد
الرسوم	<ul style="list-style-type: none"> رسوم الإصدار: تعرفه + ٠,٥٪ رسوم القبول: ١,٥٪ رسوم إدارية: ٠,٥٪ سنوياً + ضريبة القيمة المضافة (تدفع مرة واحدة)
التسهيل	تورق بحد أقصى إثني عشر مليون (١٢,٠٠٠,٠٠٠) ريال سعودي لتشغيل وصيانة مركز معلومات الجهة الحكومية رقم ٩ (حد فرعي من الحد المخصص للائتمان البديل المباشر)
فترة الإتاحة	لا يوجد
هامش الربح	سايبور + ٢,٥٪ سنوياً
الرسوم	لا يوجد
التسهيل	خطاب ضمان (خطاب ضمان حسن التنفيذ) بحد أقصى ثلاثة مليون وثمانمائة ألف (٣,٨٠٠,٠٠٠) ريال سعودي لتشغيل وصيانة مركز معلومات الجهة الحكومية رقم ٩ (حد فرعي من الحد المخصص للائتمان البديل المباشر)
فترة الإتاحة	لا يوجد
هامش الربح	لا يوجد
الرسوم	<ul style="list-style-type: none"> رسوم الإصدار: تعرفه + ١,٢٥٪ رسوم إدارية: ٠,٥٪ سنوياً + ضريبة القيمة المضافة (تدفع مرة واحدة)
التسهيل	تورق بحد أقصى ثمانية مليون (٨,٠٠٠,٠٠٠) ريال سعودي لتشغيل وصيانة مركز معلومات (تدفع مرة واحدة)
فترة الإتاحة	لا يوجد
هامش الربح	سايبور + ٢,٥٪ سنوياً
الرسوم	٠,٥٪ سنوياً + ضريبة القيمة المضافة (قبل إضافة المبالغ الخاضعة للإنفاذ)
الضمانات	<ul style="list-style-type: none"> رهن على ٩,٢٠٣ سهم من أسهم الشركة وفقاً لكشف حسابات الاستثمار بتاريخ ٢٧/٠٩/٢٠٢١م ضمان شخصي تضامني أصدره ناصر عبدالله البسام وصالح إبراهيم حمد المزروع وشركة الأمتل للأعمال والاستثمار والتجارة بتاريخ ٢٧/٠٩/٢٠٢١م سند لأمر بمبلغ أربعة مائة وستة عشر مليون (٤١٦,٠٠٠,٠٠٠) ريال سعودي بتاريخ ٢٧/٠٩/٢٠٢١م، مضمون من قبل شركة الأمتل للأعمال والاستثمار والتجارة وناصر عبدالله البسام وصالح إبراهيم حمد المزروع.
الشروط	<ul style="list-style-type: none"> لا يجب اعتبار خطابات الضمان الابتدائية أو النهائية دفعة مقدمة للعطاءات بمثابة التزام من جانب البنك بضرورة تمويل العملية أو توفير ضمانات جديدة أو رأس مال عامل في حالة الفوز بالعطاء. التنازل الأصولي لصالح مصرف الرياض عن المستحقات المالية في المشاريع التي يصدر بشأنها الكفالات النهائية والدفعة المقدمة، شريطة تأييد التنازل من جهات الإسناد. المصاريف الإدارية وعمولات إصدار أو تمديد خطابات الضمانات هي عمولات ومصاريف غير مستردة ولا يحق استردادها أو جزء منها في حال إعادتها لعدم تقديمها من قبل الشركة لجهة الإسناد أو الإفراج أو إلغاء عن أي خطابات الضمان خلال أو قبل تاريخ انتهاء سريانها أو استحقاقها.
الإنهاء وتعجيل السداد	لم يتم تحديده في خطاب التبليغ بحدود وشروط التسهيلات.
النظام الواجب التطبيق	لم يتم تحديده في خطاب التبليغ بحدود وشروط التسهيلات.

المصدر: معلومات الإدارة

تمثل القروض قصيرة الأجل تسهيلات ائتمانية تم الحصول عليها من عدة بنوك تجارية وتحمل تكاليف تمويل بالأسعار السائدة في السوق على أساس أسعار العرض بين البنوك تتقاضى رسوم مالية بسعر الفائدة السائد بين البنوك في المملكة العربية السعودية «سايبور» بالإضافة إلى هامش متفق عليه بين الأطراف. تنوي الإدارة إعادة تدوير القروض قصيرة الأجل عند استحقاقها ويتم ضمان بعض هذه القروض من خلال ضمان وكفالة الشركاء، وسندات لأمر والتنازل عن الذمم المدينة للمشاريع الممولة عن طريق هذه التسهيلات.

ارتفعت القروض قصيرة الأجل من ٦٠,٧ مليون ريال سعودي كما في ٣١ ديسمبر ٢٠١٩م إلى ٦٧,٠ مليون ريال سعودي كما في ٣١ ديسمبر ٢٠٢٠م ومن ثم إلى ٨٤,٠ مليون ريال سعودي كما في ٣١ ديسمبر ٢٠٢١م، تماشيًا مع ارتفاع حجم عمليات الشركة ونشاطاتها بالإضافة إلى تراكم رصيد الذمم التجاريين المدينون، مما أدى لارتفاع القروض قصيرة الأجل لتمويل رأس المال العامل خلال نفس الفترة.

ارتفعت القروض قصيرة الأجل من ٨٤,٠ مليون ريال سعودي كما في ٣١ ديسمبر ٢٠٢١م إلى ١٨٣,٠ مليون ريال سعودي كما في ٣١ مارس ٢٠٢٢م تماشيًا مع القروض الجديدة والتي تتعلق بشكل أساسي بمشاريع الجهة حكومية رقم ١، بقيمة ٦٧,٦ مليون ريال سعودي، وقروض التمويل المتعلقة بحزم الرسائل النصية القصيرة بقيمة ٢٩,٨ مليون ريال سعودي.



إيرادات غير محققة

بلغ رصيد الإيرادات غير المحققة ٥٨,٣ مليون ريال سعودي كما في ٣١ ديسمبر ٢٠٢١م ويتكون من الإيرادات غير المحققة المتعلقة بالمشاريع بالإضافة إلى الإيرادات غير المحققة المتعلقة بحزم الرسائل النصية القصيرة Bulk SMS. ارتفع رصيد الإيرادات غير المحققة من ٢٢,٦ مليون كما في ٣١ ديسمبر ٢٠١٩م إلى ٢٩,٥ مليون كما في ٣١ ديسمبر ٢٠٢٠م ويعزى ذلك إلى ارتفاع الإيرادات غير المحققة التي تتعلق بحزم الرسائل النصية القصيرة (٩,٦ مليون ريال سعودي)، قابله انخفاض الإيرادات غير المحققة المتعلقة بالمشاريع (٢,٨ مليون ريال سعودي).

استمر رصيد الإيرادات غير المحققة بالارتفاع ليصل إلى ٥٨,٣ مليون ريال سعودي كما في ٣١ ديسمبر ٢٠٢١م، حيث أن في بعض الحالات، تم استلام الدفعات من العملاء بحسب جدول الدفعات المتفق عليه، وقبل تسليم كامل المخرجات، مما أدى إلى ارتفاع رصيد الإيرادات غير المحققة خلال السنة. ارتفع الرصيد إلى ٦٣,٢ مليون ريال سعودي كما في ٣١ مارس ٢٠٢٢م ويعزى ذلك إلى ارتفاع الدفعات من العملاء قبل تسليم كامل المخرجات.

الجدير بالذكر أنه تم عكس الأثر المترتب على الإيرادات والتكاليف الناتجة عن منتج بيع الرسائل النصية (يمامة) حسب المعيار الدولي رقم (١٥) وذلك من خلال إعادة قياس وتفسير آلية تطبيق المعيار الدولي رقم (١٥) من طريقة احتساب الإيراد عند شحن الأرصدة للعملاء إلى طريقة احتساب الإيراد مقابل استخدام العملاء للرصيد المشحون والذي نتج عنه تغير في احتساب الإيراد من عند نقطة من الزمن إلى مدى زمني.

٣٠-٧-٦ مصاريف مستحقة وأرصدة دائنة أخرى

الجدول (٧٧): مصاريف مستحقة وأرصدة دائنة أخرى كما في ٣١ ديسمبر ٢٠١٩م و٢٠٢٠م و٢٠٢١م وكما في ٣١ مارس ٢٠٢٢م

الف ريال سعودي	كما في ٣١ ديسمبر ٢٠١٩م (معدلة)	كما في ٣١ ديسمبر ٢٠٢٠م (معدلة)	كما في ٣١ ديسمبر ٢٠٢١م (مراجعة)	كما في ٣١ مارس ٢٠٢٢م (معلومات الإدارة)
رواتب وأجور مستحقة	١,٧٧٠	١,٥٩٦	٣٥,٢٨٩	١٠١
إجازات مستحقة	٥,٦٦٩	١٦,١٠٦	٢٠,٣١٣	٢١,٨٦١
ضريبة القيمة المضافة، بالضافي	٢٦٥	٢,٤٦٢	٩,٦٢٣	١٧,٥٠٨
دفعات مقدمة من عملاء	١٠,٧٤١	٤,٦٤٧	٤,٤٩٣	٤,٤١١
تأمينات اجتماعية	١,٠٣٣	٣,١٤١	٣,٤٥١	١,٨٥١
عمولات مستحقة	٣,٤٩٧	٥,٦٦٥	٢,٧٨١	١,٦٠٠
مخصصات مشاريع	-	-	٩,٦٦٤	٢٥,٩٩٤
أخرى	٣,٦٣٩	٦,٩٧٨	٦,٢٨٤	٢,٧٧٢
الإجمالي	٢٦,٦١٣	٤٠,٥٩٥	٩١,٥٣٨	٧٦,٠٩٨

المصدر: القوائم المالية المراجعة للسنة المالية المنتهية في ٣١ ديسمبر ٢٠٢١م ومعلومات الإدارة

رواتب وأجور مستحقة

تتعلق الرواتب والأجور المستحقة بالرواتب التي يتم تخصيصها للمشاريع والتي تم تكيدها ولكن لم يتم إصدار الفاتورة لها، حيث تنتظر الشركة الموافقة على الجدول الزمني من قبل العملاء، بالإضافة إلى مكافآت نهاية السنة للموظفين. انخفض الرصيد من ١,٨ مليون ريال سعودي كما في ٣١ ديسمبر ٢٠١٩م إلى ١,٦ مليون ريال سعودي كما في ٣١ ديسمبر ٢٠٢٠م نتيجة تسوية بعض الأرصدة المستحقة المتعلقة بالمشاريع خلال نفس الفترة. ارتفع الرصيد ليصل إلى ٣٥,٣ مليون ريال سعودي كما في ٣١ ديسمبر ٢٠٢١م نتيجة استحقاق الرواتب (بما في ذلك مكافآت الموظفين).

انخفض رصيد الرواتب والأجور المستحقة من ٣٥,٣ مليون ريال سعودي كما في ٣١ ديسمبر ٢٠٢١م إلى ١٠١ ألف ريال سعودي كما في ٣١ مارس ٢٠٢٢م نتيجة سداد الرواتب (بما في ذلك مكافآت الموظفين) المستحقة في بداية السنة المالية ٢٠٢٢م.

إجازات مستحقة

يتعلق رصيد الإجازات المستحقة بإجازات الموظفين المتراكمة والتي لم يستفيد منها الموظفين. ارتفع رصيد الإجازات المستحقة من ٥,٧ مليون ريال سعودي كما في ٣١ ديسمبر ٢٠١٩م إلى ١٦,١ مليون ريال سعودي كما في ٣١ ديسمبر ٢٠٢٠م ومن ثم إلى ٢٠,٣ مليون ريال سعودي كما في ٣١ ديسمبر ٢٠٢١م تماشياً مع الارتفاع في عدد الموظفين وعدم استخدام الإجازات من قبل بعض الموظفين بسبب جائحة فيروس كورونا.



ارتفع رصيد الإجازات المستحقة من ٢٠,٣ مليون ريال سعودي كما في ٣١ ديسمبر ٢٠٢١م إلى ٢١,٩ مليون ريال سعودي كما في ٣١ مارس ٢٠٢٢م نتيجة ارتفاع عدد الموظفين خلال نفس الفترة.

ضريبة القيمة المضافة، بالصافي

ارتفع رصيد ضريبة القيمة المضافة من ٢٦٥ ألف ريال سعودي كما في ٣١ ديسمبر ٢٠١٩م إلى ٢,٥ مليون ريال سعودي كما في ٣١ ديسمبر ٢٠٢٠م نتيجة مبادرات حكومة المملكة العربية السعودية لتأجيل المستحقات الضريبية خلال جائحة فيروس كورونا، بالإضافة إلى ارتفاع ضريبة القيمة المضافة من ٥٪ إلى ١٥٪ خلال السنة المالية ٢٠٢٠م. استمر رصيد الضريبة على القيمة المضافة بالارتفاع ليصل إلى ٩,٦ مليون ريال سعودي كما في ٣١ ديسمبر ٢٠٢١م نتيجة ارتفاع إيرادات الشركة.

ارتفع رصيد ضريبة القيمة المضافة من ٩,٦ مليون ريال سعودي كما في ٣١ ديسمبر ٢٠٢١م إلى ١٧,٥ مليون ريال سعودي كما في ٣١ مارس ٢٠٢٢م نتيجة ارتفاع الإيرادات خلال نفس الفترة.

الدفعات المقدمة من العملاء

تمثل الدفعات المقدمة من العملاء والتي تصل بالعادة إلى ٥٪ من قيمة العقد وفي بعض الحالات الاستثنائية ١٠٪ من قيمة العقد. انخفض رصيد الدفعات المقدمة من العملاء من ١٠,٧ مليون ريال سعودي كما في ٣١ ديسمبر ٢٠١٩م إلى ٤,٦ مليون ريال سعودي كما في ٣١ ديسمبر ٢٠٢٠م نتيجة استحقاق الدفعات المقدمة وتنفيذ الشركة أعمالها مع العملاء. استقر رصيد الدفعات المقدمة من العملاء عند ٤,٥ مليون ريال سعودي كما في ٣١ ديسمبر ٢٠٢١م وتتمثل بدفعات مقدمة من عدة عملاء ضمن القطاع الحكومي.

استقر رصيد الدفعات المقدمة من العملاء عند ٤,٤ مليون ريال سعودي كما في ٣١ مارس ٢٠٢٢م.

تأمينات اجتماعية

ارتفع رصيد التأمينات الاجتماعية المستحقة من ١,٠ مليون ريال سعودي كما في ٣١ ديسمبر ٢٠١٩م إلى ٣,١ مليون ريال سعودي كما في ٣١ ديسمبر ٢٠٢٠م ومن ثم إلى ٣,٥ مليون ريال سعودي كما في ٣١ ديسمبر ٢٠٢١م تماشيًا مع ارتفاع عدد الموظفين خلال نفس الفترة. الجدير بالذكر أنه خلال السنة المالية ٢٠٢٠م قدمت مؤسسة التأمينات الاجتماعية فترة سماح لعدم دفع مصاريف التأمينات الاجتماعية لمواجهة تأثيرات جائحة فيروس كورونا الاقتصادية.

انخفض رصيد التأمينات الاجتماعية من ٣,٥ مليون ريال سعودي كما في ٣١ ديسمبر ٢٠٢١م إلى ١,٩ مليون ريال سعودي كما في ٣١ مارس ٢٠٢٢م نتيجة التعديلات التي وضعتها الحكومة والتي بموجبها تم تخفيض رسوم التأمينات للموظفين السعوديين من ١,٠٪ إلى ٥,٠٪ خلال نفس الفترة.

عمولات مستحقة

يتعلق رصيد العمولات المستحقة بالمكافآت والعمولات المستحقة لموظفي المبيعات. ارتفع رصيد العمولات المستحقة من ٣,٥ مليون ريال سعودي كما في ٣١ ديسمبر ٢٠١٩م إلى ٥,٧ مليون ريال سعودي كما في ٣١ ديسمبر ٢٠٢٠م ويعزى ذلك إلى ارتفاع عدد الموظفين بالإضافة إلى ارتفاع نسب العمولة للموظفين تماشيًا مع الارتفاع في حجم عمليات الشركة وتحقيق الأهداف المرصودة خلال هذه الفترة.

انخفض رصيد العمولات المستحقة ليصل إلى ٢,٨ مليون ريال سعودي كما في ٣١ ديسمبر ٢٠٢١م نتيجة دفع جزء من العمولات خلال الفترة مما أدى إلى انخفاض العمولات المستحقة.

استمر رصيد العمولات المستحقة بالانخفاض من ٢,٨ مليون ريال سعودي كما في ٣١ ديسمبر ٢٠٢١م إلى ١,٦ مليون ريال سعودي كما في ٣١ مارس ٢٠٢٢م نتيجة تعديل أهداف الإيرادات المتوقعة للسنة المالية ٢٠٢٢م حيث كانت هذه الأهداف مرتفعة نسبيًا مقارنة بالفترة السابقة والتي أدت إلى انخفاض رسوم العمولات خلال الفترة.

مخصصات مشاريع

تتعلق مخصصات المشاريع بالمصاريف المتعلقة بالمشاريع التي تم تكبدها في نهاية السنة ولم يتم إصدار فواتير بها بعد، الخاصة بالمشاريع التي يتم إنهاؤها / إقفالها، حيث بلغ الرصيد ما قيمته ٩,٧ مليون ريال سعودي كما في ٣١ ديسمبر ٢٠٢١م.

ارتفع رصيد مخصصات المشاريع من ٩,٧ مليون ريال سعودي كما في ٣١ ديسمبر ٢٠٢١م إلى ٢٦,٠ مليون ريال سعودي كما في ٣١ مارس ٢٠٢٢م تماشيًا مع ارتفاع عدد المشاريع خلال نفس الفترة.



أرصدة دائنة أخرى

تتضمن الأرصدة الدائنة الأخرى مصاريف مستحقة تتعلق ببضاعة استلمت ولم يتم إصدار فواتير بها بعد من قبل الموردين بالإضافة إلى مصاريف مستحقة للضرائب والفوائد وغيرها (Withholding Tax). ارتفعت الأرصدة الدائنة الأخرى من ٣,٦ مليون ريال سعودي كما في ٣١ ديسمبر ٢٠١٩م إلى ٧,٠ مليون ريال سعودي كما في ٣١ ديسمبر ٢٠٢٠م نتيجة عدم إصدار فواتير بقيمة ٤,٢ مليون ريال سعودي لم تتعلق بالمشاريع. انخفضت الأرصدة الدائنة الأخرى إلى ٦,٣ مليون ريال سعودي كما في ٣١ ديسمبر ٢٠٢١م نتيجة لانخفاض قيمة المصاريف المستحقة التي تتعلق ببضائع تم استلامها ولم يتم فوترتها من قبل الموردين.

انخفضت الأرصدة الدائنة الأخرى من ٦,٣ مليون ريال سعودي كما في ٣١ ديسمبر ٢٠٢١م إلى ٢,٨ مليون ريال سعودي كما في ٣١ مارس ٢٠٢٢م نتيجة انخفاض المصاريف المستحقة الخاصة بحزم الرسائل بالإضافة إلى انخفاض قيمة المصاريف المستحقة التي تتعلق ببضائع تم استلامها ولم يتم فوترتها من قبل الموردين.

٦-٧-٣١ زكاة مستحقة

الجدول (٧٨): أهم مكونات الوعاء الزكوي كما في ٣١ ديسمبر ٢٠١٩م و٢٠٢٠م و٢٠٢١م وكما في ٣١ مارس ٢٠٢٢م

ألف ريال سعودي	كما في ٣١ ديسمبر ٢٠١٩م (معدلة)	كما في ٣١ ديسمبر ٢٠٢٠م (معدلة)	كما في ٣١ ديسمبر ٢٠٢١م (مراجعة)	كما في ٣١ مارس ٢٠٢٢م (معلومات الإدارة)
حقوق الملكية، رصيد أول المدة	٤٣,٨٠١	٣٤,٤٣٦	٧٨,٧٤١	٢٩,٧١٧
صافي الربح المعدل قبل الزكاة	٣٤,١٠٩	٦٩,٨١٣	١٠٧,٣٥٢	٢٨,٢٧٧
مطلوبات غير متداولة وأخرى	٤٣,٦٤٤	١١,١٤٨	٦٨,٥٦٦	١٩٨,٦٨٧
أصول غير متداولة وأخرى	(٦٣,٨٧١)	(٩٩,٠٧٤)	(١١٦,٦٧٥)	(١١٨,٥٨٤)

المصدر: القوائم المالية المراجعة للسنة المالية المنتهية في ٣١ ديسمبر ٢٠٢١م ومعلومات الإدارة

تم تعديل بعض هذه المبالغ للوصول إلى وعاء الزكاة. تحتسب الزكاة المستحقة بواقع ٢,٥٪ من الوعاء الزكوي أو صافي الربح المعدل للسنة، أيهما أعلى.

الجدول (٧٩): الحركة في الزكاة المستحقة كما في ٣١ ديسمبر ٢٠١٩م و٢٠٢٠م و٢٠٢١م وكما في ٣١ مارس ٢٠٢٢م

ألف ريال سعودي	كما في ٣١ ديسمبر ٢٠١٩م (معدلة)	كما في ٣١ ديسمبر ٢٠٢٠م (معدلة)	كما في ٣١ ديسمبر ٢٠٢١م (مراجعة)	كما في ٣١ مارس ٢٠٢٢م (معلومات الإدارة)
١ يناير	٩١٢	١,٤٦٠	١,٧٤٥	٣,٤٧٣
المحل للسنة	١,٤٦٠	١,٧٤٥	٣,٤٦٧	٨٥٠
نقص في مخصص سنوات سابقة	-	-	١٤٦	-
المدفوع خلال السنة	(٩١٢)	(١,٤٦٠)	(١,٨٨٥)	-
كما في ٣١ ديسمبر	١,٤٦٠	١,٧٤٥	٣,٤٧٣	٤,٣٢٣

المصدر: القوائم المالية المراجعة للسنة المالية المنتهية في ٣١ ديسمبر ٢٠٢١م ومعلومات الإدارة

قدمت الشركة إقراراتها الزكوية لغاية السنة المالية المنتهية في ٣١ ديسمبر ٢٠٢٠م إلى هيئة الزكاة والضريبة والجمارك واستلمت شهادة نهائية خلال السنة ٢٠٢١م خطاب تعديل (ربط زكوي) من هيئة الزكاة والضريبة والجمارك يخص عام ٢٠١٥م يظهر وجود فروقات زكوية بمبلغ ١٤٦ ألف ريال سعودي، حيث قامت الشركة بسداد تلك الفروقات الزكوية وبالتالي أنهت الشركة وضعها الزكوي حتى العام ٢٠١٥م، وما زالت باقي السنوات قيد الدراسة من قبل هيئة الزكاة والضريبة والجمارك.

ارتفع رصيد الزكاة المستحقة من ١,٥ مليون ريال سعودي كما في ٣١ ديسمبر ٢٠١٩م إلى ١,٧ مليون ريال سعودي كما في ٣١ ديسمبر ٢٠٢٠م ومن ثم إلى ٣,٥ مليون ريال سعودي كما في ٣١ ديسمبر ٢٠٢١م نتيجة ارتفاع الوعاء الزكوي تماشيًا مع ارتفاع صافي دخل الشركة خلال نفس الفترة.

ارتفع رصيد الزكاة المستحقة من ٣,٥ مليون ريال سعودي كما في ٣١ ديسمبر ٢٠٢١م إلى ٤,٣ مليون ريال سعودي كما في ٣١ مارس ٢٠٢٢م نتيجة ارتفاع الوعاء الزكوي تماشيًا مع ارتفاع صافي دخل الشركة خلال نفس الفترة.



٣٢-٧-٦ قائمة التدفقات النقدية

الجدول (٨٠): قائمة التدفقات النقدية للسنوات المالية المنتهية في ٣١ ديسمبر ٢٠١٩م و٢٠٢٠م و٢٠٢١م وفترة الثلاثة أشهر المنتهية في ٣١ مارس ٢٠٢١م و٢٠٢٢م

السنة المالية ٢٠١٩م (معدلة)	السنة المالية ٢٠٢٠م (معدلة)	السنة المالية ٢٠٢١م (مراجعة)	فترة الثلاثة أشهر المنتهية في ٣١ مارس ٢٠٢١م (المفحوصة)	فترة الثلاثة أشهر المنتهية في ٣١ مارس ٢٠٢٢م (المفحوصة)	ألف ريال سعودي
التدفقات النقدية من الأنشطة التشغيلية					
٢٤,٤٦٦	٦٦,١١٧	٨٤,٢٢٨	١٤,٩٤٤	٢٢,٩٢٥	الربح قبل الزكاة
تعديلات لـ:					
٢,٢٤٩	٢,٤١٧	٢,٨٩١	٦٣٤	١,٠١١	استهلاك ممتلكات وآلات ومعدات
١٠,٠٣٢	٢,٨٠٤	١,٥٠٤	-	١,٢١١	مخصص خسائر ائتمانية متوقعة
-	٢٦	٢٩٦	-	-	خسائر استبعاد ممتلكات وآلات ومعدات
١,٩٦١	٦,٢٦٥	١١,٦٧٢	٣,٢٣١	٤,١٤١	تكاليف الخدمة الحالية للالتزام منافع الموظفين المحددة
٢٥٦	١٨٧	٢٨٣	-	-	تكاليف تمويل
-	٤٨	-	١٩	-	حصة الشركة في صافي خسائر شركة تابعة
تغيرات في الأصول والالتزامات التشغيلية:					
(٤٥٤)	(٤,٣٣١)	٤,٥٢٢	٤٠٧	(٧٣١)	مخزون
٣,٧٣٨	١٧,٣٩٠	(٦,٣٥١)	٦٢١	(٦٠٥)	مستحق من / إلى أطراف ذوي علاقة
(١٩,٨٠٣)	(٢٥,٢١٩)	(١٣٠,٣٩١)	(١٨,٠١٧)	٥,٢٠٥	أصول عقود
(١٣,٧٦٨)	(٥٤,٠٦٨)	٢٢,٠١٩	(٣٤,٣٦٦)	(١٤٠,٨٣١)	مدينون تجاريون
(٧,٦٦٩)	٥,٧٧٤	(٦,٧٤٣)	(١٢,٤٥٢)	(٥,٠٧٩)	مصاريق مدفوعة مقدما وأصول أخرى
(٢١,٨٥٥)	١٤,٧٩٤	٤٠,٠٤١	١١,٣٦١	(١٧,٤٣٩)	دائنون تجاريون
٢٢,٦١٢	٦,٨٤٧	٢٨,٨٧٨	٩,٨٥٤	٤,٨٧٦	إيرادات غير محققة
١٠,٢٦١	١٣,٩٨٢	٥٠,٩٤٣	٣,٣٨٩	(١٥,٤٤٠)	مصاريق مستحقة والتزامات أخرى
١٢,٠٢٦	٥٣,٠٣٣	١٠٣,٧٩٣	(٢٠,٣٧٥)	(١٤٠,٧٥٤)	النقد المتوفر من العمليات
(٨٣٨)	(٢,٣١٥)	(٤,٩٨٣)	(٤٨)	(١,٣٠٢)	التزام المنافع المحددة للموظفين المدفوعة
(٩١٢)	(١,٤٦٠)	(١,٨٨٥)	(١٩١)	-	زكاة مدفوعة
١٠,٢٧٦	٤٩,٢٥٧	٩٦,٩٢٥	(٢٠,٦١٣)	(١٤٢,٠٥٦)	صافي النقد المستخدم في الأنشطة التشغيلية
التدفقات النقدية من الأنشطة الاستثمارية					
(٤٥,٤٦١)	(٣٦,٧١٥)	(٢١,٨٠٢)	(٣,٩٩١)	(٢,٩٢١)	شراء ممتلكات وآلات ومعدات
-	٨٣	-	١	-	المتحصل من استبعاد ممتلكات وآلات ومعدات
-	(٥١٧)	-	-	-	إضافات استثمارية بالقيمة العادلة من خلال الدخل الشامل الآخر
-	(٦٧)	١٩	-	-	استبعاد استثمار في شركة تابعة
(٤٥,٤٦١)	(٣٧,٢١٥)	(٢١,٧٨٣)	(٣,٩٩٠)	(٢,٩٢١)	صافي النقد المستخدم من الأنشطة الاستثمارية
التدفقات النقدية من الأنشطة التمويلية					
٣٩,٦١٥	١٧,١٥٦	١٦,١٤٦	٢٦,٩٧٦	٩٨,٣٢٢	صافي التغير في التسهيلات البنكية
(٨,٠٠٠)	(٢٢,٠٠٠)	(٣٢,٣٧٧)	(٥٣٦)	-	توزيعات أرباح مدفوعة
٣١,٦١٥	(٤,٨٤٤)	(١٦,٢٣١)	٢٦,٤٤٠	٩٨,٣٢٢	صافي النقد (المستخدم في) المتوفر من الأنشطة التمويلية
(٣,٥٧٠)	٧,١٩٨	٥٨,٩١١	١,٨٣٦	(٤٦,٦٥٥)	صافي التغير في النقد وما في حكمه
٦,٩٢٠	٣,٣٥٠	١٠,٥٤٨	١٠,٥٤٨	٦٩,٤٥٩	النقد وما في حكمه في بداية السنة
٣,٣٥٠	١٠,٥٤٨	٦٩,٤٥٩	١٢,٣٨٤	٢٢,٨٠٤	النقد وما في حكمه في نهاية السنة

المصدر: القوائم المالية المراجعة للسنة المالية المنتهية في ٣١ ديسمبر ٢٠٢١م والقوائم المالية المفحوصة للفترة المنتهية كما في ٣١ مارس ٢٠٢٢م



التدفقات النقدية من الأنشطة التشغيلية

ارتفع النقد الناتج من الأنشطة التشغيلية من ١٠,٣ مليون ريال سعودي في السنة المالية ٢٠١٩م إلى ٤٩,٣ مليون ريال سعودي في السنة المالية ٢٠٢٠م، ويعود ذلك بشكل رئيسي إلى ارتفاع الربح قبل الزكاة من ٢٤,٥ مليون ريال سعودي في السنة المالية ٢٠١٩م إلى ٦٦,١ مليون ريال سعودي في السنة المالية ٢٠٢٠م تماشياً مع الارتفاع في حجم عمليات الشركة خلال هذه الفترة. اقترن ذلك (١) بالارتفاع في المستحق من/إلى أطراف ذوي علاقة من ٣,٧ مليون ريال سعودي في السنة المالية ٢٠١٩م إلى ١٧,٤ مليون ريال سعودي في السنة المالية ٢٠٢٠م، (٢) ارتفاع في الدائنين التجاريين من (-٢١,٩) مليون ريال سعودي في السنة المالية ٢٠١٩م إلى ١٤,٨ مليون ريال سعودي في السنة المالية ٢٠٢٠م، قابل ذلك (٣) ارتفاع في المدينين التجاريين من (-١٣,٨) مليون ريال سعودي في السنة المالية ٢٠١٩م إلى (-٥٤,١) مليون ريال سعودي في السنة المالية ٢٠٢٠م، (٤) وإنخفاض في الإيرادات غير المحققة من ٢٢,٦ مليون ريال سعودي في السنة المالية ٢٠١٩م إلى ٦,٨ مليون ريال سعودي في السنة المالية ٢٠٢٠م.

ارتفع النقد الناتج من الأنشطة التشغيلية ليصل إلى ٩٦,٩ مليون ريال سعودي في السنة المالية ٢٠٢١م، ويعود ذلك بشكل رئيسي إلى ارتفاع الربح قبل الزكاة من ٦٦,١ مليون ريال سعودي في السنة المالية ٢٠٢٠م إلى ٨٤,٢ مليون ريال سعودي في السنة المالية ٢٠٢١م تماشياً مع الارتفاع في حجم عمليات الشركة خلال هذه الفترة. اقترن ذلك (١) بالارتفاع في الدائنين التجاريين من ١٤,٨ مليون ريال سعودي في السنة المالية ٢٠٢٠م إلى ٤٠,٠ مليون ريال سعودي في السنة المالية ٢٠٢١م، (٢) الارتفاع في المدينين التجاريين من (-٥٤,١) مليون ريال سعودي في السنة المالية ٢٠٢٠م إلى ٢٢,٠ مليون ريال سعودي في السنة المالية ٢٠٢١م، (٣) الارتفاع في المصاريف المستحقة والالتزامات الأخرى من ١٤,٠ مليون ريال سعودي في السنة المالية ٢٠٢٠م إلى ٥٠,٩ مليون ريال سعودي في السنة المالية ٢٠٢١م، قابل ذلك (٤) الارتفاع في أصول العقود من (-٢٥,٢) مليون ريال سعودي في السنة المالية ٢٠٢٠م إلى (-١٢٠,٤) مليون ريال سعودي في السنة المالية ٢٠٢١م، (٥) والانخفاض في المستحق من/إلى أطراف ذوي علاقة من ١٧,٤ مليون ريال سعودي في السنة المالية ٢٠٢٠م إلى (-٦,٤) مليون ريال سعودي في السنة المالية ٢٠٢١م.

ارتفع النقد المستخدم في الأنشطة التشغيلية من (-٢٠,٦) مليون ريال سعودي في فترة الثلاثة أشهر المنتهية في ٣١ مارس ٢٠٢١م إلى (-١٤٢,١) مليون ريال سعودي في فترة الثلاثة أشهر المنتهية في ٣١ مارس ٢٠٢٢م، ويعود ذلك بشكل رئيسي إلى (١) الانخفاض في الدائنين التجاريين من ١١,٤ مليون ريال سعودي في فترة الثلاثة أشهر المنتهية في ٣١ مارس ٢٠٢١م إلى (-١٧,٤) مليون ريال سعودي في فترة الثلاثة أشهر المنتهية في ٣١ مارس ٢٠٢٢م، (٢) الانخفاض في المدينين التجاريين من (-٣٤,٤) مليون ريال سعودي في فترة الثلاثة أشهر المنتهية في ٣١ مارس ٢٠٢١م إلى (-١٤٠,١) مليون ريال سعودي في فترة الثلاثة أشهر المنتهية في ٣١ مارس ٢٠٢٢م، (٣) الانخفاض في المصاريف المستحقة والتزامات الأخرى من ٣,٤ مليون ريال سعودي في فترة الثلاثة أشهر المنتهية في ٣١ مارس ٢٠٢١م إلى (-١٥,٤) مليون ريال سعودي في فترة الثلاثة أشهر المنتهية في ٣١ مارس ٢٠٢٢م، قابل ذلك (٤) الارتفاع في أصول العقود من (-١٨,٠) مليون ريال في فترة الثلاثة أشهر المنتهية في ٣١ مارس ٢٠٢١م إلى ٥,٢ مليون ريال سعودي في فترة الثلاثة أشهر المنتهية في ٣١ مارس ٢٠٢٢م.

التدفقات النقدية المستخدمة في الأنشطة الاستثمارية

انخفض النقد المستخدم في الأنشطة الاستثمارية من ٤٥,٥ مليون ريال سعودي في السنة المالية ٢٠١٩م إلى ٣٧,٢ مليون ريال سعودي في السنة المالية ٢٠٢٠م، تماشياً مع انخفاض شراء الممتلكات والآلات ومعدات من ٤٥,٥ مليون ريال سعودي إلى ٣٦,٧ مليون ريال سعودي، قابل ذلك (١) متحصلات من استبعاد الممتلكات والآلات ومعدات بقيمة ٨٣ ألف ريال سعودي (٢) إضافات استثمارية بالقيمة العادلة من خلال الدخل الشامل الآخر بقيمة ٥١٧ ألف ريال سعودي خلال هذه الفترة. انخفض النقد المستخدم في الأنشطة الاستثمارية ليصل إلى ٢١,٨ مليون ريال سعودي في السنة المالية ٢٠٢١م، ويعود ذلك إلى انخفاض شراء الممتلكات والآلات ومعدات خلال هذه الفترة.

انخفض النقد المستخدم في الأنشطة الاستثمارية من (-٤,٠) مليون ريال سعودي في فترة الثلاثة أشهر المنتهية في ٣١ مارس ٢٠٢١م إلى (-٢,٩) مليون ريال سعودي في فترة الثلاثة أشهر المنتهية في ٣١ مارس ٢٠٢٢م، ويعود ذلك إلى انخفاض شراء الممتلكات والآلات والمعدات خلال هذه الفترة.

التدفقات النقدية (المستخدمة في) المتوفرة من الأنشطة التمويلية

انخفض النقد المتوفر من الأنشطة التمويلية من ٣١,٦ مليون ريال سعودي في السنة المالية ٢٠١٩م إلى نقد مستخدم في الأنشطة التمويلية بقيمة (-٤,٨) مليون ريال سعودي في السنة المالية ٢٠٢٠م، ويعود ذلك إلى (١) ارتفاع توزيعات الأرباح المدفوعة لتصل إلى ٢٢,٠ مليون ريال سعودي خلال هذه الفترة، (٢) والانخفاض في صافي التعبير في التسهيلات البنكية من ٣٩,٦ مليون ريال سعودي في السنة المالية ٢٠١٩م إلى ١٧,٢ مليون ريال سعودي في السنة المالية ٢٠٢٠م. ارتفع النقد المستخدم في الأنشطة التمويلية ليصل إلى ١٦,٦ مليون ريال سعودي في السنة المالية ٢٠٢١م، ويعود ذلك إلى ارتفاع توزيعات الأرباح المدفوعة لتصل إلى ٣٢,٤ مليون ريال سعودي خلال هذه الفترة.

ارتفع النقد المتوفر من الأنشطة التمويلية من ٢٦,٥ مليون ريال سعودي في فترة الثلاثة أشهر المنتهية في ٣١ مارس ٢٠٢١م إلى ٩٨,٣ مليون ريال سعودي في فترة الثلاثة أشهر المنتهية في ٣١ مارس ٢٠٢٢م، ويعود ذلك إلى الارتفاع في صافي التعبير في التسهيلات البنكية.



٣٣-٧-٦ التزامات محتملة

الجدول (٨١): الالتزامات المحتملة كما في ٣١ ديسمبر ٢٠١٩م و٢٠٢٠م و٢٠٢١م وكما في ٣١ مارس ٢٠٢٢م

ألف ريال سعودي	كما في ٣١ ديسمبر ٢٠١٩م (معدلة)	كما في ٣١ ديسمبر ٢٠٢٠م (معدلة)	كما في ٣١ ديسمبر ٢٠٢١م (مراجعة)	كما في ٣١ مارس ٢٠٢٢م (المحفوظة)
خطابات ضمان	٨٤,٩٥٧	٩٧,٢٢٤	٢٠٦,٠٦٧	٢٠٧,٧٩٩
الإجمالي	٨٤,٩٥٧	٩٧,٢٢٤	٢٠٦,٠٦٧	٢٠٧,٧٩٩

المصدر: القوائم المالية المراجعة للسنة المالية المنتهية في ٣١ ديسمبر ٢٠٢١م والقوائم المالية المفحوصة للفترة المنتهية كما في ٣١ مارس ٢٠٢٢م

لدى الشركة التزامات محتملة عن ضمانات بنكية صدرت في سياق الأعمال الاعتيادية للشركة كما في نهاية السنة المالية خلال دورة أعمال الشركة العادية.

٣٤-٧-٦ تعديلات سنوات سابقة

قامت الشركة خلال السنة المنتهية في ٣١ ديسمبر ٢٠٢١م بتعديل الرصيد الافتتاحي للأرباح المبقاه وفقاً لمتطلبات المعيار المحاسبي الدولي رقم (٨) «السياسات المحاسبية والتغيرات في التقديرات المحاسبية والأخطاء».

فيما يلي تسويات على قائمة المركز المالي كما في ٣١ ديسمبر ٢٠٢٠م:

ألف ريال سعودي	إيضاح	٣١ ديسمبر ٢٠٢٠م (قبل التعديل)	إعادة تصنيف	إعادة قياس	٣١ ديسمبر ٢٠٢٠م (معدلة)
الأصول					
مدنون تجاريون	ب	١٢٢,٠٠٠	-	(٦٤٧)	١٢١,٣٥٣
الإجمالي			-	(٦٤٧)	
حقوق الملكية					
أرباح مبقاه	ب، ج	٧٩,٢٨٠	-	(٨٣٣)	٧٨,٤٤٧
الإجمالي			-	(٨٣٣)	
الالتزامات					
إيرادات غير محققة	أ، ج	-	٢٩,٢٧٣	١٨٦	٢٩,٤٥٩
مصاريف مستحقة وأرصدة دائنة أخرى	أ	٦٩,٨٦٨	(٢٩,٢٧٣)	-	٤٠,٥٩٥
الإجمالي			-	(٦٤٧)	

المصدر: القوائم المالية المراجعة للسنة المالية المنتهية في ٣١ ديسمبر ٢٠٢١م

فيما يلي تسويات على قائمة المركز المالي كما في ٣١ ديسمبر ٢٠١٩م:

ألف ريال سعودي	إيضاح	٣١ ديسمبر ٢٠١٩م (قبل التعديل)	إعادة تصنيف	إعادة قياس	٣١ ديسمبر ٢٠١٩م (معدلة)
الأصول					
مدنون تجاريون	ب	٧٣,٢٤١	-	(٣,١٥٣)	٧٠,٠٨٨
الإجمالي			-	(٣,١٥٣)	
حقوق الملكية					
أرباح مبقاه	ب، ج	٤٥,٠٧٦	-	(٣,٨٩٧)	٤١,١٧٩
الإجمالي			-	(٣,٨٩٧)	
الالتزامات					
إيرادات غير محققة	أ، ج	-	٢١,٨٦٩	٧٤٤	٢٢,٦١٢
مصاريف مستحقة وأرصدة دائنة أخرى	أ	٤٨,٤٨١	(٢١,٨٦٩)	-	٢٦,٦١٢
زكاة مستحقة		١,٤٦٠	-	-	١,٤٦٠
الإجمالي			-	(٣,١٥٣)	

المصدر: القوائم المالية المراجعة للسنة المالية المنتهية في ٣١ ديسمبر ٢٠٢١م



فيما يلي التسويات على قائمة الربح أو الخسارة والدخل الشامل الآخر للسنة المنتهية في ٣١ ديسمبر ٢٠٢٠م:

٣١ ديسمبر ٢٠٢٠م (معدلة)	إعادة قياس	إعادة تصنيف	٣١ ديسمبر ٢٠٢٠م		ألف ريال سعودي
			إيضاح	(قبل التعديل)	
٤٨٢,٤٧٥	(٩,٥٥٦)	-	ج	٤٩٢,٠٢١	الإيرادات
(٣٩١,٤٥٤)	١٠,١١٤	-	ج	(٤٠١,٥٦٨)	تكلفة الإيرادات
(٢٠,٠٠٣)	-	٥,٣١٠	أ	(٢٥,٣١٢)	مصاريف عمومية وإدارية
(٢,٨٠٤)	٢,٥٠٦	(٥,٣١٠)	أ، ب	-	خسائر انخفاض في قيمة مدينون تجاريون
٦٦,١١٧	٣,٠٦٤	-		٦٣,٠٥٣	الربح قبل الزكاة
٦٤,٣٧١	٣,٠٦٤	-		٦١,٣٠٨	الربح للسنة
الدخل الشامل الآخر					
٦٢,٥٧٨	٣,٠٦٤	-		٥٩,٥١٥	مجموع الدخل الشامل للسنة

المصدر: القوائم المالية المراجعة للسنة المالية المنتهية في ٣١ ديسمبر ٢٠٢١م

فيما يلي التسويات على قائمة الربح أو الخسارة والدخل الشامل الآخر للسنة المنتهية في ٣١ ديسمبر ٢٠١٩م:

٣١ ديسمبر ٢٠١٩م (معدلة)	إعادة قياس	إعادة تصنيف	٣١ ديسمبر ٢٠١٩م		ألف ريال سعودي
			إيضاح	(قبل التعديل)	
٢٩٨,١٠٢	(٨,٠٥٧)	-	ج	٣٠٦,١٥٩	الإيرادات
(٢٤٣,٣٦٩)	٧,٣١٤	-	ج	(٢٥٠,٦٨٢)	تكلفة الإيرادات
(١٥,٨١٢)	-	٦,٨٧٩	أ	(٢٢,٦٩١)	مصاريف عمومية وإدارية
(١٠,٠٣٢)	(٣,١٥٣)	(٦,٨٧٩)	أ، ب	-	خسائر انخفاض في قيمة مدينون تجاريون
٢٤,٤٦٦	(٣,٨٩٧)	-		٢٨,٣٦٤	الربح قبل الزكاة
٢٣,٠٠٥	(٣,٨٩٧)	-		٢٦,٩٠٢	الربح للسنة
٢٢,٥٥٤	(٣,٨٩٧)	-		٢٦,٤٥١	مجموع الدخل الشامل للسنة

المصدر: القوائم المالية المراجعة للسنة المالية المنتهية في ٣١ ديسمبر ٢٠٢١م

إيضاحات توضيحية لتسوية قائمة المركز المالي كما في ٣١ ديسمبر ٢٠١٩م و٣١ ديسمبر ٢٠٢٠م وقائمة الربح أو الخسارة والدخل الشامل الآخر للسنة المالية ٢٠١٩م و٢٠٢٠م:

- تم إعادة تبويب بعض أرقام المقارنة لتتوافق مع عرض القوائم المالية للسنة الحالية.
- تم عكس أثر المعيار الدولي رقم (٩) للخسائر الائتمانية المتوقعة للسنوات المنتهية في ٢٠١٩م و٢٠٢٠م وذلك باحتساب مخصص الخسائر الائتمانية المتوقعة من خلال تطبيق مصفوفة المخصص على إجمالي المدينون التجاريون وتصنيفها ائتمانياً من حيث أعمارها وتحديد نسبة المخاطرة بناءً على ذلك.
- تم عكس الأثر المترتب على الإيرادات والتكاليف الناتجة عن منتج بيع الرسائل النصية (يمامة) حسب المعيار الدولي رقم (١٥) وذلك من خلال إعادة قياس وتفسير آلية تطبيق المعيار الدولي رقم (١٥) من طريقة احتساب الإيراد عند شحن الأرصدة للعملاء إلى طريقة احتساب الإيراد مقابل استخدام العملاء للربح المشحون والذي نتج عنه تغيير في احتساب الإيراد من عند نقطة من الزمن إلى مدى زمني.

٧- سياسة توزيع الأرباح

بموجب المادة العاشرة بعد المائة (١١٠) من نظام الشركات، تثبت لكل مساهم جميع الحقوق والالتزامات المتصلة بالأسهم بشكل متساوي، والتي تشمل على وجه الخصوص الحق في الحصول على نصيب من الأرباح المقرر توزيعها. ويتولى مجلس الإدارة التوصية بتوزيع أية أرباح ضمن تقريره السنوي قبل إقرارها من قبل المساهمين في اجتماع الجمعية العامة. وبالرغم من ذلك فإنه لا يوجد أي ضمانات بتوزيع فعلي للأرباح، ويعتمد أي قرار بتوزيع أرباح على عدد من العوامل من بينها أرباح الشركة السابقة والمتوقعة والتدفقات النقدية، والتمويل ومتطلبات رأس المال، ومعطيات السوق والعوامل الاقتصادية بشكل عام، والزكاة، وغير ذلك من العوامل الأخرى التي يرى المجلس أهميتها فضلاً عن الاعتبارات القانونية والنظامية الأخرى. وتخضع توقعات الشركة فيما يتعلق بهذه العوامل للعديد من الافتراضات والمخاطر التي قد تكون خارجة عن سيطرة الشركة. للاطلاع على مناقشة المخاطر المرتبطة بتوزيع الأرباح يرجى مراجعة القسم ٢-٣-٤ «المخاطر المتعلقة بقدرة الشركة على توزيع الأرباح». ومثالاً على ذلك، تمنح الأسهم حاملها الحق في الحصول على الأرباح التي تعلن عنها الشركة من تاريخ هذه النشرة والسنوات المالية التي تليها. وبالرغم من عزم الشركة على توزيع أرباح سنوية على مساهميها، إلا أنه لا توجد أي ضمانات لتوزيع فعلي للأرباح، كما لا يوجد أي ضمان بشأن المبالغ التي ستدفع في أي سنة.

تعتمد الشركة توزيع أرباح على مساهميها بهدف تعزيز قيمة استثماراتهم فيها بطريقة تتماشى مع مصاريفها الرأس مالية ومتطلباتها الاستثمارية، وذلك بناءً على الأرباح التي تحققها الشركة ووضعها المالي، وحالة السوق، والعوامل الاقتصادية العامة، وعوامل أخرى والتي تشمل حاجة الشركة لإعادة استثمار تلك الأرباح، ومتطلباتها الرأسمالية، وتوقعاتها المستقبلية، ونشاطها الاقتصادي، والاعتبارات القانونية والتنظيمية الأخرى.

إضافة لذلك، يتعين على المستثمرين الراغبين في الاستثمار في أسهم الطرح أن يدركوا أن سياسة توزيع الأرباح يمكن أن تتغير من وقت لآخر.

على الرغم من أن الشركة تعتزم توزيع أرباح لمساهميها، إلا أنها لا تقدم أي ضمانات بأنها ستدفع أرباحاً، ولا تضمن قيمة تلك الأرباح التي تعتزم توزيعها في أي سنة محددة. كما يخضع توزيع حصص الأرباح لعدد من القيود المنصوص عليها في النظام الأساسي للشركة. يتم توزيع حصص الأرباح بالريال السعودي.

توزع أرباح الشركة الصافية السنوية على الوجه التالي:

١. يجنب ١٠٪ من الأرباح الصافية لتكوين احتياطي نظامي، ويجوز للجمعية العامة العادية وقف التجنّب متى ما بلغ الاحتياطي المذكور ثلاثون بالمائة (٣٠٪) من رأس المال المدفوع.
٢. للجمعية العامة العادية بناء على اقتراح مجلس الإدارة أن تجنّب نسبة من صافي الأرباح لتكوين احتياطي اتفاقي يخصص لغرض أو أغراض معينة.
٣. للجمعية العامة العادية أن تقرر تكوين احتياطيات أخرى، وذلك بالقدر الذي يحقق مصلحة الشركة أو يكفل توزيع أرباح ثابتة قدر الإمكان على المساهمين. وللجمعية المذكورة كذلك أن تقتطع من صافي الأرباح مبالغ لإنشاء مؤسسات اجتماعية لعاملي الشركة أو لمعاونة ما يكون قائم من هذه المؤسسات.
٤. للجمعية العامة العادية توزيع الباقي بعد ذلك على المساهمين في الشركة على ألا تقل نسبة هذه الأرباح عن ١٪ من رأس مال الشركة.

يجوز للشركة توزيع أرباح مرحلية على مساهميها بشكل نصف سنوي أو ربع سنوي بقرار من مجلس الإدارة بناءً على تفويض من قبل الجمعية العامة للشركة إذا سمح وضع الشركة المالي وتوفرت السيولة لديها وفقاً للضوابط والإجراءات التي تضعها الجهة المختصة.

فيما يلي ملخص لخصص الأرباح التي أعلنتها الشركة وتوزيعها منذ بداية ٢٠١٩م:

الجدول (٨٢): الأرباح الموزعة في السنوات المنتهية في ٣١ ديسمبر ٢٠١٩م و٢٠٢٠م و٢٠٢١م وفترة الثلاثة أشهر المنتهية بتاريخ ٣١ مارس ٢٠٢٢م

فترة الثلاثة أشهر المنتهية بتاريخ ٣١ مارس ٢٠٢٢م	٢٠٢١م	٢٠٢٠م	٢٠١٩م	
١٧,٠٠٠,٠٠٠	٢٢,٢٧٦,٥٦٢	٢٢,٠٠٠,٠٠٠	٨,٠٠٠,٠٠٠	التوزيعات المعلنة عن الفترة
١٥,٠٠٠,٠٠٠	٢,٠٠٠,٠٠٠	١,٠٠٠	١,٠٠٠	عدد الأسهم
صفر	١٦,١٨٨	٢٢,٠٠٠	٨,٠٠٠	الأرباح الموزعة خلال الفترة مقابل السهم الواحد (ريال سعودي)
صفر	٢٢,٢٧٦,٥٦٢	٢٢,٠٠٠,٠٠٠	٨,٠٠٠,٠٠٠	الأرباح الموزعة خلال الفترة



فترة الثلاثة أشهر المنتهية بتاريخ ٣١ مارس ٢٠٢٢ م	٢٠٢١ م	٢٠٢٠ م	٢٠١٩ م	
١٥٠,٠٠٠,٠٠٠	٢٠,٠٠٠,٠٠٠	٢٠,٠٠٠,٠٠٠	٢٠,٠٠٠,٠٠٠	رأس مال الشركة خلال الفترة
٢٢,٣٤٥,٢٥٤	٨٠,٩٧٦,١٢٨	٦٢,٥٧٨,٢١٧	٢٢,٥٥٣,٨٧٤	صافي ربح الفترة
لا ينطبق	%٤٠	%٣٥,٢	%٣٥,٥	نسبة الأرباح الموزعة إلى ربح السنة

المصدر: الشركة

(ولا تستحق أسهم الطرح أي توزيعات أرباح تم الإعلان عنها قبل تاريخ هذه النشرة حيث يكون أول استحقاق لأسهم الطرح في توزيعات الأرباح التي يتم الإعلان عنها من قبل الشركة من تاريخ هذه النشرة والسنوات المالية اللاحقة. ويقر أعضاء مجلس الإدارة بأنه - كما في تاريخ هذه النشرة - لا يوجد أي أرباح معلنة أو مستحقة للفترة المذكورة باستثناء ما تم توضيحه أعلاه).

تم توزيع أرباح بقرار من الجمعية العامة للشركاء بتاريخ ١٣/١٠/٢٠٢١ م بمبلغ ٢,٣٧٦,٥٦٢,٤٩ ريال سعودي، وتم توزيع أرباح بقرار من الجمعية العامة للشركاء بتاريخ ١٤/١٢/٢٠٢١ م بمبلغ ٣٠,٠٠٠,٠٠٠,٠٠ ريال سعودي، ليبلغ إجمالي ما تم توزيعه من أرباح خلال السنة المالية ٢٠٢١ م مبلغ ٢٢,٣٧٦,٥٦٢,٤٩ ريال سعودي بما يعادل ١٦,١٩ ريال سعودي للسهم الواحد.

كما وتم توزيع أرباح مرحلية بقرار من مجلس إدارة الشركة بتاريخ ١٢/٠٤/٢٠٢٢ م بمبلغ ١٧,٠٠٠,٠٠٠ ريال سعودي، وتم توزيع أرباح مرحلية بقرار من مجلس إدارة الشركة بتاريخ ٣٠/٠٨/٢٠٢٢ م بمبلغ ٩,٠٠٠,٠٠٠ ريال سعودي، ليبلغ إجمالي ما تم توزيعه من أرباح خلال السنة المالية ٢٠٢٢ م كما في تاريخ النشرة، مبلغ ٢٦,٠٠٠,٠٠٠ ريال سعودي بما يعادل ١٠,٧٣ ريال سعودي للسهم الواحد.



٨- استخدام متحصلات الطرح

تُقدّر مجموع متحصلات الطرح بحوالي (●) ريال سعودي، سيستخدم منها مبلغ يقدر بحوالي (٢٧,٠٠٠,٠٠٠) ريال سعودي لتسوية جميع المصاريف المتعلقة بالطرح ويشمل ذلك أتعاب المستشار المالي ومدير سجل اكتتاب المؤسسات ومدير الاكتتاب ومتعهد التغطية، والمستشارين القانونيين، ومستشار العناية المهنية المالية، والمحاسب القانوني، والجهات المستلمة، ومستشار دراسة السوق، والمستشارين الآخرين، وكذلك أتعاب التسويق والطباعة والترجمة والتوزيع، والأتعاب والمصاريف الأخرى المتعلقة بعملية الطرح. لن تتلقى الشركة أي جزء من صافي متحصلات الطرح.

سوف يتم توزيع صافي متحصلات الطرح البالغة حوالي (●) ريال سعودي على المساهمين البائعين بالتناسب مع عدد أسهم الطرح التي سيتم بيعها من قبلهم في الطرح، ولن تتلقى الشركة أي جزء من صافي متحصلات الطرح. وسيحمل المساهمون البائعون كافة الأتعاب والمصاريف والتكاليف المتعلقة بالطرح.



٩- رسملة رأس مال الشركة والمديونية

يملك المساهمون البائعون جميع أسهم الشركة قبل الطرح. وبعد استكمال عملية الطرح، سيمتلك المساهمون البائعون ما نسبته ٧٠٪ من أسهم الشركة.

يوضح الجدول التالي رسملة الشركة كما تظهر في القوائم المالية للسنوات المالية المنتهية في ٣١ ديسمبر ٢٠١٩م و٢٠٢٠م و٢٠٢١م وفترة الثلاثة أشهر المنتهية بتاريخ ٣١ مارس ٢٠٢٢م. علماً بأنه يجب قراءة الجدول التالي وتفسيره جنباً إلى جنب مع القوائم المالية ذات العلاقة، بما في ذلك الإيضاحات المرفقة بها والواردة في القسم ١٩ «القوائم المالية وتقرير المحاسب القانوني».

الجدول (٨٣): رسملة رأس مال الشركة والمديونية

فترة الثلاثة أشهر المنتهية بتاريخ ٣١ مارس ٢٠٢٢م	٢٠٢١م	٢٠٢٠م	٢٠١٩م	
١٩٢,٣٠٨,٥٩٢	٩٣,٩٨٦,٧٣٤	٧٧,٨٤١,١٦١	٦٠,٦٨٥,٤٤٨	إجمالي القروض
				حقوق المساهمين
				رأس المال
١٥٠,٠٠٠,٠٠٠	٢٠,٠٠٠,٠٠٠	٢٠,٠٠٠,٠٠٠	٢٠,٠٠٠,٠٠٠	
	٦,٦٧٠,٣١١	٦,٦٧٠,٣١١	٦,٦٧٠,٣١١	رأس المال الإضافي
	٦,٠٠٠,٠٠٠	٦,٠٠٠,٠٠٠	٢,٦٩٠,٢١٥	احتياطي نظامي
				احتياطات أخرى
				أرباح مبقاه
٣٢,٠٦٢,٢٤٤	١٢٧,٠٤٦,٦٧٩	٧٨,٤٤٧,١١٣	٤١,١٧٨,٦٨١	
١٨٢,٠٦٢,٢٤٤	١٥٩,٧١٦,٩٩٠	١١١,١١٧,٤٢٤	٧٠,٥٣٩,٢٠٧	إجمالي حقوق المساهمين
	-	-	-	حقوق الملكية غير المسيطرة
١٨٢,٠٦٢,٢٤٤	١٥٩,٧١٦,٩٩٠	١١١,١١٧,٤٢٤	٧٠,٥٣٩,٢٠٧	إجمالي حقوق الملكية
٣٧٤,٣٧٠,٨٣٦	٢٥٣,٧٠٣,٧٢٤	١٨٨,٩٥٨,٥٨٥	١٣١,٢٢٤,٦٥٥	إجمالي الرسملة (إجمالي القروض + إجمالي حقوق المساهمين)
%٥١,٣	%٣٧	%٤١,١	%٤٦,٣	إجمالي القروض / إجمالي الرسملة

المصدر: القوائم المالية ومعلومات الإدارة

ويقر أعضاء مجلس الإدارة ما يلي:

- أ. لا تخضع أي من أسهم الشركة لأي حقوق خيار.
- ب. ليس لدى الشركة أي أدوات دين كما في تاريخ هذه النشرة.
- ج. أن رصيد الشركة النقدي وتدفقاتها النقدية كافية لتغطية احتياجاتها النقدية المتوقعة لرأس المال العامل والنفقات الرأسمالية لمدة اثني عشر (١٢) شهراً على الأقل بعد تاريخ هذه النشرة.



١٠- إفادة الخبراء

قدم جميع المستشارين والمحاسب القانوني الواردة أسمائهم في الصفحة (و) و(ز) موافقتهم الخطية على الإشارة إلى أسمائهم وعناوينهم وشعاراتهم المنسوبة إليهم وعلى نشر إفاداتهم في هذه النشرة بصيغتها كما وردت ولم يتم أي منهم بسحب موافقته حتى تاريخ هذه النشرة، كما أن جميع المستشارين والعاملين لديهم من ضمن فريق العمل القائم على تقديم خدمات للشركة أو أقاربهم لا يملكون أي أسهم في الشركة وليس لأي منهم مصلحة مهما كان نوعها في الشركة كما في تاريخ هذه النشرة بما قد يؤثر على استقلالهم.



١١ - الإقرارات المتعلقة بأعضاء مجلس الإدارة

يقر أعضاء مجلس الإدارة بما يلي:

١. لم يسبق إدراج أسهم الشركة في أي سوق للأسهم سواء داخل المملكة أو خارجها قبل هذا الطرح.
٢. لم يشهر أي منهم أو أي من كبار التنفيذيين أو أمين سر مجلس الإدارة في أي وقت من الأوقات إفلاسه أو خضع لإجراءات إفلاس.
٣. لم يتم الإعلان عن أي إعسار أو إفلاس خلال السنوات الخمس السابقة لشركة كان أي من أعضاء مجلس الإدارة أو أي من كبار التنفيذيين أو أمين سر مجلس الإدارة معيناً بمنصب إداري أو إشرافي فيها.
٤. باستثناء ما هو موضح بالقسم ١٢-٨ «التعاملات مع الأطراف ذات العلاقة»، ليس لأعضاء مجلس الإدارة أو أي من كبار التنفيذيين أو أمين سر المجلس أو أي شخص من أقربائهم أو التابعين لهم أي مصلحة في أي عقود أو ترتيبات قائمة سواءً خطية أو شفوية أو عقود أو ترتيبات قيد الدراسة أو مزعم إبرامها مع الشركة حتى تاريخ هذه النشرة.
٥. باستثناء ما هو موضح بالقسم ٥-٢ «أعضاء مجلس الإدارة وأمين سر المجلس» والقسم ٥-٤ «الإدارة العليا»، ليس لأعضاء مجلس الإدارة أو أي من كبار التنفيذيين أو أمين سر مجلس الإدارة أو لأي من أقاربهم أي أسهم أو مصلحة من أي نوع في الشركة، ولا يجوز للشركة أن تقدم قرضاً نقدياً من أي نوع لأعضاء مجلس الإدارة أو أن تضمن أي قرض يعقده واحد منهم.
٦. لم يتم منح أي عمولات أو خصومات أو أتعاب وساطة أو أي عوض غير نقدي من قبل الشركة خلال السنوات الثلاث السابقة مباشرة لتاريخ تقديم طلب التسجيل وطرح الأوراق المالية فيما يتعلق بإصدار أو طرح أي أوراق مالية.
٧. لم يكن هناك أي انقطاع في أعمال الشركة يمكن أن يؤثر أو يكون قد أثر تأثيراً ملحوظاً في الوضع المالي خلال الإثني عشر (١٢) شهراً الأخيرة.
٨. ليست هناك نية لإجراء أي تغيير جوهري في طبيعة نشاط الشركة.
٩. لم يقوم أعضاء مجلس الإدارة بالتصويت على القرارات المتعلقة بالأعمال مع الأطراف ذوي العلاقة والعقود التي يكون لهم فيها مصلحة مباشرة أو غير مباشرة.
١٠. لم يكن هناك أي تغيير سلبي جوهري في الوضع المالي والتجاري للشركة خلال السنوات الثلاث السابقة مباشرة لتاريخ تقديم طلب التسجيل وطرح الأوراق المالية الخاضعة لهذه النشرة، إضافة إلى الفترة التي يشملها تقرير المحاسب القانوني حتى تاريخ اعتماد هذه النشرة.
١١. ليس هنالك أي برامج أسهم لموظفي الشركة حالياً من شأنها أن تشرك الموظفين في رأس مال الشركة، وليس هناك أي ترتيبات أخرى مشابهة قائمة.
١٢. لا تملك الشركة أي أوراق مالية (تعاقدية أو غيرها) أو أي من الأصول التي تكون قيمتها عرضة للتقلبات مما يؤثر بشكل سلبي وجوهري في تقييم الموقف المالي.
١٣. باستثناء ما تم الإفصاح عنه في القسم ٢- «عوامل المخاطرة»، ليست الشركة على دراية بأي معلومات تتعلق بأي سياسات حكومية أو اقتصادية أو مالية أو نقدية أو سياسية أو أي عوامل أخرى أثرت أو يمكن أن تؤثر بشكل جوهري (مباشر أو غير مباشر) على عملياتها.
١٤. ليست الشركة على دراية بأي عوامل موسمية أو دورات اقتصادية متعلقة بالنشاط قد يكون لها تأثير على أعمال الشركة أو وضعها المالي.
١٥. أن المعلومات الإحصائية المستخدمة في القسم ٣ «لمحة عامة على السوق» والتي تم الحصول عليها من مصادر خارجية تمثل أحدث المعلومات المتاحة من مصدرها المعني.
١٦. تم الإفصاح عن كافة العقود والاتفاقيات التي تعتقد الشركة بأهميتها أو جوهريتها أو التي من الممكن أن تؤثر على قرارات المستثمرين بالاستثمار في أسهم الطرح، ولا يوجد هناك أي عقود اتفاقيات جوهرية أخرى لم يتم الإفصاح عنها.
١٧. تم الإفصاح عن كافة الشروط والأحكام التي من الممكن أن تؤثر على قرارات المستثمرين بالاستثمار في أسهم الطرح.
١٨. كما في تاريخ هذه النشرة، لا توجد عقود أو معاملات جوهرية مع أطراف ذوي علاقة ذات تأثير كبير على أعمال الشركة، وليس لدى الشركة أي نية في إبرام أي اتفاقيات جديدة مع أطراف ذوي علاقة، باستثناء ما هو موضح بالقسم ١٢-٨ «التعاملات مع الأطراف ذات العلاقة».
١٩. سوف يتحمل المساهمون البائعون جميع المصاريف والتكاليف المتعلقة بالطرح، وسوف يتم خصم هذه التكاليف من متحصلات الطرح، وتشمل أتعاب المستشار المالي وأتعاب مدير الاكتتاب وأتعاب متعهد التغطية والمستشارين القانونيين والمحاسب القانوني ومستشار دراسة السوق، بالإضافة إلى أتعاب الجهات المستلمة ومصاريف التسويق والطباعة والتوزيع والترجمة وغيرها من المصاريف المتعلقة بالطرح.



٢٠. باستثناء ما ذكر في القسم ٢-١-٢٩ «المخاطر المتعلقة بالزكاة والدخل»، فإنه لا يوجد حالياً أي نزاع مع هيئة الزكاة والضريبة والجمارك أو اعتراض من قبلها.
٢١. أنهم قد وضعوا إجراءات وضوابط ونظم من شأنها أن تمكن الشركة من استيفاء متطلبات الأنظمة واللوائح والتعليمات ذات العلاقة، ومن ضمنها نظام الشركات ونظام السوق المالية ولوائحه التنفيذية ولوائح حوكمة الشركات وقواعد طرح الأوراق المالية والالتزامات المستمرة وقواعد الإدراج.
٢٢. إن جميع الزيادات التي طرأت على رأس مال الشركة لا تتعارض مع الأنظمة واللوائح المعمول بها في المملكة.
٢٣. باستثناء ما تم الإفصاح عنه في القسم ٢ «عوامل المخاطرة»، وعلى حسب علمهم واعتقادهم، لا يوجد أي مخاطر جوهرية أخرى من الممكن أن تؤثر على قرار المستثمرين المحتملين في الاستثمار في أسهم الطرح.
٢٤. باستثناء ما تم الإفصاح عنه في القسم ٢-١-٢٠ «المخاطر المتعلقة بالتراخيص والشهادات والتصاريح والموافقات»، إن الشركة حاصلة على جميع التراخيص والموافقات الأساسية المطلوبة لممارسة أنشطتها.
٢٥. باستثناء ما تم الإفصاح عنه في القسم ١٢-١١ «الدعاوى القضائية والمطالبات»، فإن الشركة ليست طرفاً في أي نزاعات أو دعاوى أو قضايا أو إجراءات تحقيق قائمة يمكن أن يكون لها تأثير جوهري على عمليات الشركة أو مركزها المالي.
٢٦. باستثناء ما تم الإفصاح عنه في القسم ١٢-٥ «اتفاقيات التمويل»، لم تصدر الشركة أية أدوات دين، أو تحصل على أية قروض آجلة أو أية قروض أو ديون مستحقة (بما في ذلك السحب على المكشوف من البنوك التجارية، والالتزامات المالية قيد القبول، واعتمادات القبول أو التزامات الشراء).
٢٧. يقر مجلس الإدارة أنه باستثناء ما تم الإفصاح عنه في القسم ١٢-٧ «عقارات الشركة»، لا توجد رهونات أو حقوق أو أعباء على ممتلكات الشركة اعتباراً من تاريخ هذه النشرة.
٢٨. أن لدى الشركة رأس مال عامل يكفي لمدة اثني عشر (١٢) شهراً على الأقل تلي مباشرة تاريخ نشر هذه النشرة.
٢٩. أن المعلومات المالية الواردة في هذه النشرة تم استخراجها من القوائم المالية للسنوات المالية المنتهية في ٣١ ديسمبر ٢٠١٩م و ٢٠٢٠م و ٢٠٢١م وفترة الثلاثة أشهر المنتهية بتاريخ ٣١ مارس ٢٠٢٢م.
٣٠. أن الشركة قادرة على إعداد التقارير المطلوبة في أوقاتها المحددة حسب اللوائح التنفيذية الصادرة عن الهيئة.
٣١. تم الحصول على جميع الموافقات اللازمة من الجهات المقرضة لطرح نسبة ٣٠٪ من أسهم الشركة طرحاً أولياً عاماً، وأن الشركة ملتزمة بجميع الأحكام والشروط بموجب الاتفاقيات المبرمة مع الجهات المانحة لجميع القروض والتسهيلات والتمويل.
٣٢. كما في تاريخ هذه النشرة، لا يوجد هناك أي إخلال للشروط والأحكام التعاقدية بموجب الاتفاقيات مع الجهات المانحة لجميع القروض والتسهيلات والتمويل، وتلتزم الشركة بجميع تلك الشروط والأحكام.
٣٣. أن الملكية القانونية والنفعية، المباشرة وغير مباشرة، للأسهم في الشركة كما في تاريخ هذه النشرة تعود للأشخاص الواردة أسماؤهم في الجدول ١٩: «هيكل ملكية الشركة قبل وبعد الطرح».
٣٤. إن كافة التعاملات مع الأطراف ذوي العلاقة التي سبق أن أبرمتها الشركة، بما في ذلك تحديد المقابل المادي للتعاقد، قد تمت بشكل نظامي وقانوني وعلى أسس تجارية ملائمة وعادلة كالتي تتم مع الأطراف الأخرى من الغير. كما يقر أعضاء مجلس الإدارة أن كافة التعاملات المستقبلية مع الأطراف ذوي العلاقة سوف تتم على أساس تجاري وسيتم التصويت على جميع الأعمال والعقود مع الأطراف ذوي العلاقة في اجتماعات مجلس الإدارة - وفي حال تطلب النظام ذلك - الجمعية العامة للشركة مع امتناع عضو مجلس الإدارة عن التصويت على القرارات المتعلقة بالأعمال والعقود التي تتم لحساب الشركة والتي يكون له مصلحة مباشرة أو غير مباشرة فيها سواء في مجلس الإدارة أو الجمعية العامة.
٣٥. باستثناء ما هو موضح بالقسم ١٢-٨ «التعاملات مع الأطراف ذات العلاقة»، ليس لأعضاء مجلس الإدارة أو لأقربهم أو لكبار التنفيذيين أي مصلحة في أي اتفاق أو عقد ساري أو متوقع إبرامه في تاريخ هذه النشرة.
٣٦. إن وثائق التأمين الخاصة بالشركة توفر غطاءً تأمينياً بحدود كافية لممارسة الشركة لأعمالها، وتقوم الشركة بتجديد وثائق وعقود التأمين بشكل دوري لضمان وجود تغطية تأمينية بشكل مستمر.
٣٧. إن جميع موظفي الشركة هم تحت كفالته.
٣٨. كما في تاريخ هذه النشرة، ليس للشركة سياسة بشأن الأبحاث والتطوير لمنتجات جديدة والطرق المتبعة في الإنتاج.
٣٩. ليس لأعضاء مجلس الإدارة أو الرئيس التنفيذي حق التصويت على عقد أو اقتراح لهم فيه مصلحة.
٤٠. تم الحصول على جميع الموافقات اللازمة لطرح أسهم الشركة في السوق المالية، ولتكون شركة مساهمة عامة.



إضافة إلى الإقرارات المشار إليها أعلاه، يقر أعضاء مجلس الإدارة بما يلي:

١. أن المعلومات والبيانات الواردة في هذه النشرة والتي تم الحصول عليها من أطراف أخرى، بما في ذلك المعلومات التي تم الحصول عليها من تقرير دراسة السوق التي أعدها مستشار دراسة السوق يمكن الاعتماد عليها ولا يوجد أي سبب يدعو الشركة للاعتقاد بأن تلك المعلومات غير دقيقة بشكل جوهري.
٢. أن أنظمة وضوابط الرقابة الداخلية قد أعدت من قبل الشركة على أسس سليمة حيث تم وضع سياسة مكتوبة تنظم تعارض المصالح ومعالجة حالات التعارض المحتملة والتي تشمل إساءة استخدام أصول الشركة وإساءة التصرف الناتج عن التعاملات مع الأشخاص ذوي العلاقة. بالإضافة إلى ذلك، قامت الشركة بالتأكد من سلامة الأنظمة المالية والتشغيلية ومن تطبيق أنظمة رقابية مناسبة لإدارة المخاطر وفقاً لمتطلبات الباب الخامس من لائحة حوكمة الشركات. كما يقوم أعضاء مجلس الإدارة بمراجعة سنوية لإجراءات الرقابة الداخلية للشركة.
٣. أن أنظمة الرقابة الداخلية والمحاسبية وتقنية المعلومات كافية وملائمة.
٤. باستثناء ما تم الإفصاح عنه في القسم ١٢-٨ «التعاملات مع الأطراف ذات العلاقة»، لا يوجد هناك أي تعارض في المصالح متعلق بأعضاء مجلس الإدارة بخصوص العقود أو المعاملات المُبرمة مع الشركة.
٥. كما في تاريخ هذه النشرة، لم يشارك أي من أعضاء مجلس الإدارة في أي أنشطة مماثلة أو منافسة للشركة، ويتعهد أعضاء مجلس الإدارة بالالتزام بهذا المتطلب النظامي مستقبلاً وفقاً للمادة الثانية والسبعون من نظام الشركات والفصل السادس من الباب الثالث من لائحة حوكمة الشركات.
٦. لا يجوز لأي عضو من أعضاء مجلس الإدارة أن يكون له مصلحة مباشرة أو غير مباشرة في الأعمال والعقود التي تتم لحساب الشركة إلا بترخيص من الجمعية العامة يجدد كل سنة.
٧. يلتزم أعضاء مجلس الإدارة بإخطار المجلس عن مصالحهم الشخصية المباشرة أو غير المباشرة في الأعمال والعقود التي تتم لحساب الشركة على أن يسجل ذلك في محضر اجتماع مجلس الإدارة.
٨. أن كافة التعاملات مع الأطراف ذات العلاقة للعام المالي المنتهي في ٢٠٢١/١٢/٣١م وما يليه سوف تتم على أساس تجاري وسيتم التصويت على جميع الأعمال والعقود مع الأطراف ذات العلاقة في اجتماعات مجلس الإدارة واجتماعات الجمعية العامة للشركة - وفي حال تطلب النظام ذلك - مع امتناع عضو مجلس الإدارة عن التصويت على القرارات المتعلقة بالأعمال والعقود التي تتم لحساب الشركة والتي يكون له مصلحة مباشرة أو غير مباشرة فيها سواء في مجلس الإدارة أو الجمعية العامة وفقاً للمادة الحادية والسبعون (٧١) من نظام الشركات والفصل السادس من الباب الثالث من لائحة حوكمة الشركات.
٩. ليس لأعضاء مجلس الإدارة والرئيس التنفيذي الحق في التصويت على الأتعاب والمكافآت الممنوحة لهم.
١٠. لا يجوز لأعضاء مجلس الإدارة أو أي من كبار التنفيذيين الاقتراض من الشركة أو أن تضمن الشركة أي قرض يحصل عليه أي من أعضاء مجلس الإدارة.
١١. أن هذه النشرة تتضمن جميع المعلومات المطلوب تضمينها بمقتضى قواعد طرح الأوراق المالية والالتزامات المستمرة، ولا توجد أي وقائع أخرى يمكن أن تؤثر على طلب تسجيل وطرح الأوراق المالية لم يتم تضمينها في هذه النشرة.
١٢. أنه تم تقديم وسيقدم إلى الهيئة جميع المستندات المطلوبة بمقتضى نظام السوق المالية وقواعد طرح الأوراق المالية والالتزامات المستمرة.

يتعهد أعضاء مجلس الإدارة بالآتي:

١. تسجيل جميع قرارات المجلس ومداولاته في شكل محضر اجتماع مكتوب يتم التوقيع عليه من قبلهم.
٢. الإفصاح عن تفاصيل أية معاملات مع أطراف ذوي علاقة حسب متطلبات نظام الشركات ولائحة حوكمة الشركات.
٣. الالتزام بأحكام المواد الحادية والسبعون والثانية والثالثة والسبعون من نظام الشركات والفصل السادس من الباب الثالث من لائحة حوكمة الشركات.

١٢- المعلومات القانونية

١٢-١ الإقرارات المتعلقة بالمعلومات القانونية

- أن الطرح لا يخالف الأنظمة واللوائح ذات العلاقة في المملكة.
- أن الطرح لا يخل بأي من العقود أو الاتفاقيات التي يكون الشركة طرفاً فيها.
- أنه تم الإفصاح عن جميع المعلومات القانونية الجوهرية المتعلقة بالشركة في نشرة الإصدار.
- بخلاف ما ورد في القسم ١٢-١١ «الدعاوى القضائية والمطالبات»، الشركة ليست خاضعة لأي دعاوى أو إجراءات قانونية قد تؤثر بمفردها أو مجملها جوهرياً في أعمال الشركة أو في وضعها المالي.
- أن أعضاء مجلس الإدارة ليسوا خاضعين لأي دعاوى أو إجراءات قانونية قد تؤثر بمفردها أو مجملها جوهرياً في أعمال الشركة أو في وضعها المالي.

١٢-٢ الشركة

شركة العرض المتقن للخدمات التجارية هي شركة مساهمة سعودية مغلقة مقيدة بالسجل التجاري لمدينة الرياض بالرقم ١٠١٠٢٠٣٦٩٣ الصادر بتاريخ ١٤٢٥/١٠/٢٥هـ (الموافق ٢٠٠٤/١٢/٠٨م)، وعنوانها المسجل هو حي الخزامى، شارع الإمام محمد بن سعود، ص.ب. ١٠٥٥٢، الرمز البريدي ١١٦٥١، مدينة الرياض، المملكة العربية السعودية، ويبلغ رأس مال الشركة الحالي ١٥٠,٠٠٠,٠٠٠ ريال سعودي مقسم إلى ١٥,٠٠٠,٠٠٠ سهم عادي مدفوع بالكامل بقيمة اسمية قدرها عشرة (١٠) ريالات سعودية للسهم الواحد.

تمثل أنشطة الشركة وفقاً لنظامها الأساسي في: تصميم واجهة وتجربة المستخدم، تقنيات الروبوت، تقنيات الواقع الافتراضي والمعزز، تطوير التطبيقات، تقنيات الذكاء الاصطناعي، حلول التقنية المالية، تقديم خدمة إدارة ومراقبة شبكات الاتصالات والمعلومات، تصميم وبرمجة البرمجيات الخاصة، تحليل النظم، تقديم خدمات الرسائل القصيرة، تقديم خدمة مراكز الاتصال، التسجيل لتقديم خدمات الحوسبة السحابية، تقنيات البيانات الضخمة وعلم وتحليل البيانات، تقديم خدمات تقنية المعلومات والاتصالات المقدمة عبر الحوسبة السحابية، إصلاح وصيانة الحواسيب الشخصية والمحمولة (بجميع أنواعها وأحجامها)، إصلاح وصيانة الطابعات والمساحات الضوئية، إصلاح وصيانة الشاشات، لوحة المفاتيح، الفأرة، وغيرها من ملحقات مشابهة، إصلاح وصيانة المحركات والأنظمة وأجهزة تخزين المعلومات الثابتة والمحمولة، إصلاح وصيانة أجهزة الاتصالات العسكرية. وتمارس الشركة أعمالها بموجب ترخيص تقديم خدمة مراكز الاتصال وترخيص تقديم خدمة الرسائل القصيرة (SMS) صادرين من هيئة الاتصالات وتقنية المعلومات، والتي تنتهي صلاحيتها في تاريخ ١٤٤٦/٠٤/١٦هـ (الموافق ٢٠٢١/١٠/١٩م) و١٤٤٣/١٢/٢١هـ (الموافق ٢٠٢٢/٠٧/٢٠م)، على التوالي. والشركة لديها فرعان في مدينة الرياض ومكة (للمزيد من المعلومات حول فروع الشركة، يرجى مراجعة القسم ٤-٧-٢ «فروع الشركة» من هذه النشرة).

١٢-٢-١ هيكل ملكية الأسهم

رأس مال الشركة الحالي هو ١٥٠,٠٠٠,٠٠٠ ريال سعودي مدفوع بالكامل ومقسم إلى ١٥,٠٠٠,٠٠٠ سهم عادي بقيمة اسمية قدرها عشرة (١٠) ريالات سعودية للسهم الواحد، وجميع أسهم الشركة أسهم عادية نقدية.

يبين الجدول التالي هيكل ملكية الأسهم في الشركة قبل وبعد عملية الطرح:

الجدول (٨٤): هيكل ملكية أسهم الشركة

اسم المساهم	قبل الطرح			بعد الطرح		
	عدد الأسهم	القيمة الاسمية (ريال سعودي)	نسبة الملكية المباشرة	عدد الأسهم	القيمة الاسمية (ريال سعودي)	نسبة الملكية المباشرة
شركة الأمتل للأعمال والاستثمار التجاري	٤,٨٩٠,٠٠٠	٤٨,٩٠٠,٠٠٠	٣٢,٦%	٣,٤٢٣,٠٠٠	٣٤,٢٣٠,٠٠٠	٢٢,٨٢%
صالح إبراهيم حمد المزروع	١,٩٥٠,٠٠٠	١٩,٥٠٠,٠٠٠	١٣%	١,٣٦٥,٠٠٠	١٣,٦٥٠,٠٠٠	٩,١٠%
ناصر عبدالله محمد البسام	١,٩٥٠,٠٠٠	١٩,٥٠٠,٠٠٠	١٣%	١,٣٦٥,٠٠٠	١٣,٦٥٠,٠٠٠	٩,١٠%
حصة سلطان محمد السلطان	٦٢١,٠٠٠	٦,٢١٠,٠٠٠	٤,١٤%	٤٣٤,٧٠٠	٤,٣٤٧,٠٠٠	٢,٩٠%
أسيل ناصر البسام	٦٢١,٠٠٠	٦,٢١٠,٠٠٠	٤,١٤%	٤٣٤,٧٠٠	٤,٣٤٧,٠٠٠	٢,٩٠%
سديم ناصر البسام	٦٢١,٠٠٠	٦,٢١٠,٠٠٠	٤,١٤%	٤٣٤,٧٠٠	٤,٣٤٧,٠٠٠	٢,٩٠%
عبدالله ناصر البسام	٦٢١,٠٠٠	٦,٢١٠,٠٠٠	٤,١٤%	٤٣٤,٧٠٠	٤,٣٤٧,٠٠٠	٢,٩٠%



بعد الطرح			قبل الطرح			اسم المساهم
نسبة الملكية المباشرة	القيمة الاسمية (ريال سعودي)	عدد الأسهم	نسبة الملكية المباشرة	القيمة الاسمية (ريال سعودي)	عدد الأسهم	
٪٢,٩٠	٤,٣٤٧,٠٠٠	٤٣٤,٧٠٠	٪٤,١٤	٦,٢١٠,٠٠٠	٦٢١,٠٠٠	يوسف ناصر البسام
٪٤,٨٣	٧,٢٤٥,٠٠٠	٧٢٤,٥٠٠	٪٦,٩٠	١٠,٣٥٠,٠٠٠	١,٠٣٥,٠٠٠	ندى محمد العيسى
٪٤,٨٣	٧,٢٤٥,٠٠٠	٧٢٤,٥٠٠	٪٦,٩٠	١٠,٣٥٠,٠٠٠	١,٠٣٥,٠٠٠	إبراهيم صالح المزروع
٪٤,٨٣	٧,٢٤٥,٠٠٠	٧٢٤,٥٠٠	٪٦,٩٠	١٠,٣٥٠,٠٠٠	١,٠٣٥,٠٠٠	الجوهرة صالح المزروع
٪٣٠	٤٥,٠٠٠,٠٠٠	٤,٥٠٠,٠٠٠	-	-	-	الجمهور
٪١٠٠	١٥٠,٠٠٠,٠٠٠	١٥,٠٠٠,٠٠٠	٪١٠٠	١٥٠,٠٠٠,٠٠٠	١٥,٠٠٠,٠٠٠	المجموع

المصدر: الشركة

١٢-٢-٢ فروع الشركة

لدى الشركة فرعين، في مدينة الرياض ومدينة مكة المكرمة يمارسان نشاطات مماثلة لنشاطات الشركة المذكورة في سجلها التجاري. ويوضح الجدول التالي تفاصيل الفروع المسجلة للشركة:

الجدول (٨٥): فروع الشركة

الرقم	الضلع	رقم السجل التجاري	تاريخ الإصدار	تاريخ الانتهاء
١	مكة	٤٠٣١٢١٨٣٠٠	١٤٤٠/٠٢/١٣ هـ (الموافق ٢٠١٨/١١/٢١ م)	١٤٤٦/٠٢/١٣ هـ (الموافق ٢٠٢٤/٠٨/١٧ م)
٢	الرياض	١٠١٠٢٩٠٣٤٩	١٤٣١/٠٧/٠٨ هـ (الموافق ٢٠١٠/٠٦/٢٠ م)	١٤٤٧/٠١/٠٨ هـ (الموافق ٢٠٢٥/٠٧/٠٣ م)

المصدر: الشركة

١٢-٣ التراخيص والموافقات الأساسية

حصلت الشركة بما في ذلك فروعها على كافة التراخيص الجوهرية اللازمة من الجهات المختصة والتي تمكنها من مزاولة كافة أعمالها وأنشطتها. وفيما يلي ملخص للتراخيص الجوهرية الصادرة للشركة وفروعها:

يوضح الجدول التالي التراخيص والموافقات الأساسية الخاصة بالشركة.

الجدول (٨٦): التراخيص والموافقات الأساسية الخاصة بالشركة

النوع	الرقم	تاريخ الإصدار	تاريخ الانتهاء	الجهة المصدرة
شهادة السجل التجاري	١٠١٠٢٠٣٦٩٣	١٤٢٥/١٠/٢٥ هـ (الموافق ٢٠٠٤/١٢/٠٨ م)	١٤٤٦/٠٤/٠١ هـ (الموافق ٢٠٢٤/١٠/٠٤ م)	وزارة التجارة
شهادة السجل التجاري (فرع مكة المكرمة)	٤٠٣١٢١٨٣٠٠	١٤٤٠/٠٢/١٣ هـ (الموافق ٢٠١٨/١١/٢١ م)	١٤٤٦/٠٢/١٣ هـ (الموافق ٢٠٢٤/٠٨/١٧ م)	وزارة التجارة
شهادة السجل التجاري (فرع الرياض)	١٠١٠٢٩٠٣٤٩	١٤٣١/٠٧/٠٨ هـ (الموافق ٢٠١٠/٠٦/٢٠ م)	١٤٤٧/٠١/٠٨ هـ (الموافق ٢٠٢٥/٠٧/٠٣ م)	وزارة التجارة
شهادة التسجيل في الغرفة التجارية	١٠١٠٠١٥٦٣٩٠	١٤٤١/٠١/١٨ هـ (الموافق ٢٠١٩/٠٩/١٧ م)	١٤٤٦/٠٤/٠١ هـ (الموافق ٢٠٢٤/١٠/٠٤ م)	الغرفة التجارية بمدينة الرياض، المملكة العربية السعودية
رخصة بلدية	٤٠٠٣١٧٩٠٧٧٣	١٤٣٦/٠٨/١٤ هـ (الموافق ٢٠١٥/٠٦/٠١ م)	١٤٤٦/٠٨/١٤ هـ (الموافق ٢٠٢٥/٠٢/١٣ م)	بلدية الدرعية
شهادة الدفاع المدني	١-٠٠٠١٩٢٧٨٥-٣٩	١٤٤٠/٠٩/٢٢ هـ (الموافق ٢٠١٩/٠٥/٢٧ م)	١٤٤١/٠٩/٢٢ هـ (الموافق ٢٠٢٠/٠٥/١٥ م)	المديرية العامة للدفاع المدني
شهادة الدفاع المدني	١-٠٠٠٢٦٤٠٦٧-٤٠	١٤٤٠/٠٤/١٠ هـ (الموافق ٢٠١٨/١٢/١٧ م)	١٤٤١/٠٤/١٠ هـ (الموافق ٢٠١٩/١٢/٠٧ م)	المديرية العامة للدفاع المدني
شهادة تصنيف المقاولين	٢١٨١١	١٤٤٠/٠٣/١٩ هـ (الموافق ٢٠١٨/١١/٢٧ م)	١٤٤٤/٠٣/١٩ هـ (الموافق ٢٠٢٢/١٠/١٥ م)	وزارة الشؤون البلدية والقروية والإسكان
شهادة عضوية مقاول	١٠٠٠٠٣٥٠٩	٢٠٢١/٠٩/٢٨ م	٢٠٢٢/٠٩/١٨ م	الهيئة السعودية للمقاولين



النوع	الرقم	تاريخ الإصدار	تاريخ الانتهاء	الجهة المصدرة
ترخيص تقديم خدمة مراكز الاتصال	٢٩-١٣-١٣	١٧/٠٤/١٤٣٨هـ (الموافق ١٥/٠١/٢٠١٧م)	١٦/٠٤/١٤٤٦هـ (الموافق ١٩/١٠/٢٠٢٤م)	هيئة الاتصالات وتقنية المعلومات
ترخيص تقديم خدمة الرسائل القصيرة (SMS)	٢٧-١٠-٦٠	٢٢/٠٣/١٤٣٨هـ (الموافق ٢١/١٢/٢٠١٦م)	٢١/١٢/١٤٤٣هـ (الموافق ٢٠/٠٧/٢٠٢٢م)	هيئة الاتصالات وتقنية المعلومات
شهادة سعودة	٢٠٠٠٢٢٠٢٠٢٩٣٠٩	٢٣/٠٧/١٤٤٣هـ (الموافق ٢٤/٠٢/٢٠٢٢م)	٢٣/١٠/١٤٤٣هـ (الموافق ٢٤/٠٥/٢٠٢٢م)	وزارة الموارد البشرية والتنمية الاجتماعية
شهادة الوفاء بالتزامات التأمينات الاجتماعية	٤٥٥٤٨٩٨٦	٠٦/٠٩/١٤٤٣هـ (الموافق ٠٦/٠٧/٢٠٢٢م)	٠٥/١٠/١٤٤٣هـ (الموافق ٠٦/٠٥/٢٠٢٢م)	المؤسسة العامة للتأمينات الاجتماعية
شهادة الزكاة	١١١٠١٨٧٤٥٦	١٩/٠٩/١٤٤٣هـ (الموافق ٢٠/٠٤/٢٠٢٢م)	١٠/١٠/١٤٤٤هـ (الموافق ٣٠/٠٤/٢٠٢٣م)	هيئة الزكاة والضريبة والجمارك
شهادة التسجيل في ضريبة القيمة المضافة	٣٠٠٠٤٦٤٧٩٥	٢١/٠٢/١٤٣٩هـ (الموافق ١٠/١١/٢٠١٧م)	لا ينطبق	هيئة الزكاة والضريبة والجمارك
شهادة المحتوى المحلي	م١٠٠٥٣٢	٢٢/١٢/١٤٤٣هـ (الموافق ٠١/٠٨/٢٠٢١م)	٠٢/١١/١٤٤٣هـ (الموافق ٠١/٠٦/٢٠٢٢م)	هيئة المحتوى المحلي والمشتريات الحكومية

المصدر: الشركة

٤-١٢ الاتفاقيات الجوهرية

تعد الشركة طرفاً في عدد من الاتفاقيات والعقود الجوهرية والمعاملات مع أطراف متعددة. ويوضح هذا القسم ملخص الاتفاقيات والعقود التي يعتقد أعضاء مجلس إدارة الشركة بأنها قد تكون جوهرية أو مهمة فيما يتعلق بأعمال الشركة أو قد تؤثر على قرار المستثمرين في الاكتتاب في أسهم الطرح.

١-٤-١٢ الاتفاقيات الجوهرية المبرمة مع الجهات الحكومية

يوضح هذا القسم ملخص الاتفاقيات والعقود الجوهرية التي أبرمتها الشركة مع الجهات الحكومية.

١-١-٤-١٢ اتفاقية تشغيل مراكز الاتصال مبرمة بين الشركة والجهة الحكومية رقم ١

الأطراف	الجهة الحكومية رقم ١ (طرف أول) الشركة (طرف ثان)
تاريخ التوقيع	١١/١١/١٤٤٠هـ (الموافق ٢٠/٠٧/٢٠١٩م)
المدة وآلية التجديد	مدة الاتفاقية أربعة وعشرون (٢٤) شهراً، وقد جُددت بموجب خطاب.
الموضوع	تتولى الشركة تشغيل مركز اتصالات الجهة الحكومية رقم ١، ويشمل ذلك البنية التحتية والأدوات ذات الصلة.
السعر والترتيبات	٢٥١,١٣٩,٩٨٤ ريال سعودي
الإنهاء	يجوز للطرف الأول سحب المشروع في حالات معينة نصت عليها المادة (٣٨) من القواعد العامة.
التنازل وتغيير السيطرة	لا يجوز للشركة التنازل عن هذه الاتفاقية كلياً أو جزئياً دون موافقة مسبقة من الطرف الأول، وفي حال موافقة الطرف الأول على التنازل فلا يحق للشركة التنازل عن أكثر من ٣٠٪ من الاتفاقية. ولا يجوز للشركة التعاقد من الباطن كلياً أو جزئياً بشأن أي من أعمالها محل الاتفاقية دون موافقة خطية مسبقة من الطرف الأول. وتظل الشركة مسؤولة بموجب الاتفاقية عقب التنازل و/أو التعاقد من الباطن بشأن أي من أعمالها.
النظام الواجب التطبيق والولاية القضائية	تخضع الاتفاقية لأنظمة المملكة العربية السعودية، وتتولى المحاكم المختصة في المملكة العربية السعودية تسوية أي نزاع ينشأ عن الاتفاقية.
أي أحكام أخرى غير معتادة أو مرهقة أو تجدر الإشارة إليها	<ul style="list-style-type: none"> • فإذا أخلت الشركة بأحكام الاتفاقية تخضع الشركة لغرامات لا تتجاوز ١٠٪ من قيمة الاتفاقية. وتتص الاتفاقية على قيمة الغرامة لكل حالة من حالات الإخلال. • يحق للطرف الأول فرض على الشركة غرامات إهمال وغرامات على انخفاض جودة أداء الشركة لالتزاماتها. • يحق للطرف الأول سحب الأعمال من الشركة في حال لم تتمكن الشركة من أداء التزاماتها، وتنفيذ الأعمال المسحوبة باستخدام مزودي الخدمة من الأطراف الثالثة، على حساب الشركة. • تظل التزامات السرية نافذة وسارية بشكل كامل عقب إنهاء الاتفاقية أو انتهاء مدتها. • في حال عدم أدائها لجميع التزاماتها، لن تتمكن الشركة من استرداد الضمان النهائي الذي تقدمه عند ترسية المشروع عليها من قبل الطرف الأول، والذي تبلغ قيمته ٥٪ من قيمة الاتفاقية.



١٢-٤-٢ اتفاقية تشغيل وصيانة مركز البيانات مبرمة بين الشركة والجهة الحكومية رقم ١٢

الأطراف	الجهة الحكومية رقم ١٢ (طرف أول) الشركة (طرف ثان)
تاريخ التوقيع	١٩/٠٢/١٤٤٣هـ (الموافق ٢٦/٩/٢٠٢١م)
المدة وآلية التجديد	مدة الاتفاقية ستون (٦٠) شهر
الموضوع	تتولى الشركة تشغيل وصيانة مركز البيانات في الجهة الحكومية رقم ١٢.
السعر والترتيبات	٧٤,٣٨٦,١٩٤,٩٦ ريال سعودي
الإنهاء	يحق للطرف الأول إنهاء الاتفاقية للأسباب الرئيسية التالية: (أ) إذا ثبت أن الشركة قد قدمت رشوة إلى أحد موظفي الطرف الأول، بشكل مباشر أو غير مباشر، أو حصلت على الاتفاقية بطريق الاحتيال أو ما إلى ذلك. (ب) إذا أصبحت الشركة مفلسة أو معسرة. (ج) إذا نقلت الشركة الاتفاقية أو أحالتها إلى الغير دون موافقة الطرف الأول. (د) إذا تخلفت الشركة عن تنفيذ التزاماتها على النحو المتفق عليه أو تأخرت في تنفيذ التزاماتها بعد تلقيها إنذار بعلاج التقصير خلال خمسة عشر يوماً. (هـ) إذا نقلت الشركة العقد أو أحواله إلى الغير دون موافقة الطرف الأول. (و) إذا تعاقدت الشركة من الباطن دون موافقة الطرف الأول. (ز) الإنهاء بموجب إشعار خطي مسبق مدته ثلاثون (٣٠) يوماً.
التنازل وتغير السيطرة	لا يجوز للشركة التنازل عن الاتفاقية للغير أو التعاقد من الباطن مع الغير دون موافقة خطية مسبقة من الطرف الأول.
النظام الواجب التطبيق والولاية القضائية	تخضع الاتفاقية لأنظمة المملكة العربية السعودية، وتتولى المحاكم المختصة في المملكة العربية السعودية تسوية أي نزاع ينشأ عن الاتفاقية.



١٢-٤-٣ اتفاقية تقديم خدمات تشغيل نظم تقنية المعلومات مبرمة بين الشركة والجهة الحكومية رقم 0

الأطراف	الجهة الحكومية رقم ٥ (طرف أول) الشركة (طرف ثان)
تاريخ التوقيع	١٤٤٢/٠٧/١٦ هـ (الموافق ٢٠٢١/٠٢/٢٨ م)
المدة وآلية التجديد	مدة الاتفاقية ٣٦ شهراً من تاريخ إشعار البدء.
الموضوع	تشغل الشركة نظام تقنية المعلومات في مباني الوزارة، ومن بينها مراكز البيانات والخوادم وأجهزة الكمبيوتر المكتبية والمحمولة، والشبكة المحلية والأجهزة ذات العلاقة بها، والبرامج والتطبيقات وقواعد البيانات وخدمات الإنترنت وأية أجهزة تملكها الوزارة خلال مدة الاتفاقية، وذلك عن طريق عاملين تقنيين متخصصين واستشاريين في مجال تقنية المعلومات والاتصالات يكلفون بالعمل في مقر الوزارة الرئيسي لمدة ٣٦ شهراً، ويشمل ذلك تقديم الخدمات والأفراد والموظفين والمواد وكل ما يلزم لتنفيذ وإتمام الأعمال المنصوص عليها في الاتفاقية وكذا أي تعديلات يطلبها الطرف الأول.
السعر والترتيبات	٢٥,٦٠٠,٠٠٠ ريال سعودي، تشمل كل ما تضمنته الاتفاقية. قد تتغير الأسعار بناء على أحكام الاتفاقية ونظام المنافسات والمشتريات السعودي.
الإنهاء	يحق للطرف الأول إنهاء الاتفاقية بموجب إشعار خطي مسبق مدته ثلاثون يوماً إضافة إلى الشروط الأخرى المنصوص عليها في المادة (٥٧) من القواعد العامة.
التنازل وتغيير السيطرة	لا يجوز للشركة التنازل عن هذه الاتفاقية كلياً أو جزئياً دون موافقة مسبقة من الطرف الأول، حتى إن كان التنازل ناتجاً عن عملية اندماج أو انفصال أو استحواذ أو تصفية أو أي عملية مشابهة.
النظام الواجب التطبيق والولاية القضائية	تخضع الاتفاقية لأنظمة المملكة العربية السعودية، وتختص المحاكم الإدارية في المملكة بالفصل في أي نزاع ينشأ عن الاتفاقية ما لم تتضمن الاتفاقية بند تحكيم للفصل في النزاع بين الأطراف.
أي أحكام أخرى غير معتادة أو مرهقة أو تجدر الإشارة إليها	<ul style="list-style-type: none"> لا يحق للشركة الإفصاح عن أي من محتويات الاتفاقية دون الحصول على موافقة خطية مسبقة من الطرف الأول وفق التزامات السرية المنصوص عليها في المادة (٩) من القواعد العامة. وتظل التزامات السرية نافذة وسارية بشكل كامل عقب إنهاء الاتفاقية أو انتهاء مدتها. يحق للطرف الأول فرض على الشركة غرامات إهمال وغرامات على انخفاض جودة أداء الشركة لالتزاماتها. يحق للطرف الأول سحب الأعمال من الشركة في حال لم تتمكن الشركة من أداء التزاماتها، وتنفيذ الأعمال المسحوبة باستخدام مزودي الخدمة من الأطراف الثالثة، على حساب الشركة. يحق للطرف الأول فرض على الشركة غرامات في حال عدم التزام الشركة بمتطلبات المحتوى المحلي عند أداء التزاماتها. إذا أخلت الشركة بأحكام الاتفاقية تخضع الشركة لغرامات لا تتجاوز ٢٠٪ من قيمة الاتفاقية. وتنص المادة (٤) من القواعد المالية على الغرامة الخاصة بكل حالة من حالات الإخلال. ولا يؤثر إيقاع هذه الغرامات على حق الطرف الأول في المطالبة بأي تعويضات إضافية عن أي أضرار تنتج عن إخلال الشركة بالتزاماتها. يحق للطرف الأول فسخ الاتفاقية في حال تأخرت هذه الأخيرة في أداء التزاماتها. يحق للطرف الأول زيادة التزام الشركة بما لا يتجاوز ١٠٪ من قيمة الاتفاقية، أو تخفيض التزاماتها بما لا يتجاوز ٢٠٪ من قيمة الاتفاقية، وذلك بنفس الأسعار الواردة في الاتفاقية. يحق للطرف الأول تحميل الشركة المسؤولية عن أي خسائر أو أضرار يتكبدها أي طرف ثالث إذا كانت ناتجة عن خرق أو إهمال في أداء الشركة لالتزاماتها. في حال عدم أدائها لجميع التزاماتها، لن تتمكن الشركة من استرداد الضمان النهائي الذي تقدمه عند ترسية المشروع عليها من قبل الطرف الأول، والذي تبلغ قيمته ٥٪ من قيمة الاتفاقية.



١٢-٤-١-٤ اتفاقية صيانة الحاسبات الشخصية مبرمة بين الشركة والجهة الحكومية رقم ١٦

الأطراف	الجهة الحكومية رقم ١٦ (طرف أول) الشركة (طرف ثان)
تاريخ التوقيع	١٤٤٢/٠٦/٢١هـ (الموافق ٢٠٢١/٠٢/٢١م)
المدة وآلية التجديد	مدة الاتفاقية خمس سنوات اعتباراً من تاريخ تسلّم الشركة موقع العمل.
الموضوع	غرض الاتفاقية أن تتولى الشركة تنفيذ مشروع لصيانة الحاسبات الشخصية في مقرات الطرف الأول وفق المنصوص عليه في المادة (٢) من الاتفاقية.
السعر والترتيبات	٢٤,٠٠٠,٠٠٠ ريال سعودي تشمل جميع الرسوم والضرائب وضريبة القيمة المضافة. قد تتغير قيمة الاتفاقية بالزيادة أو النقصان حسب أحكام الاتفاقية ونظام المنافسات والمشتريات السعودي.
الإنهاء	يحق للطرف الأول إنهاء المشروع في حالات معينة نصت عليها المادة (٦٣) من القواعد العامة.
التنازل وتغيير السيطرة	لا يجوز للشركة التنازل عن هذه الاتفاقية كلياً أو جزئياً دون موافقة مسبقة من الطرف الأول، حتى إن كان التنازل ناتجاً عن عملية اندماج أو انفصال أو استحواذ أو تصفية أو أي عملية مشابهة.
النظام الواجب التطبيق والولاية القضائية	تخضع الاتفاقية لأنظمة المملكة العربية السعودية، وتختص المحاكم الإدارية في المملكة بالفصل في أي نزاع ينشأ عن الاتفاقية. تخضع الاتفاقية لنظام المنافسات والمشتريات السعودي ولائحته التنفيذية.
أي أحكام أخرى غير معتادة أو مرهقة أو تجدر الإشارة إليها	<ul style="list-style-type: none"> • يحق للطرف الأول زيادة التزامات الشركة بما لا يتجاوز ١٠٪ من قيمة الاتفاقية أو تخفيض التزامات الشركة بما لا يتجاوز ٢٠٪ من قيمة الاتفاقية وفق نفس الأسعار المنصوص عليها في الاتفاقية. • إذا أخلت الشركة بأحكام الاتفاقية تخضع الشركة لغرامات لا تتجاوز ١٠٪ من قيمة الاتفاقية. وتنص المادة (٤) من القواعد المالية على قيمة الغرامة الخاصة بكل حالة من حالات الإخلال. ولا يتطلب إيقاع هذه الغرامات أي إشعار مسبق من جانب الطرف الأول، ولا يؤثر على حق الطرف الأول في المطالبة بأي تعويضات إضافية عن أي أضرار تنتج عن إخلال الشركة بالتزاماتها. • التزامات السرية تظل نافذة وسارية بشكل كامل عقب إنهاء الاتفاقية أو انتهاء مدتها.

١٢-٤-١-٥ اتفاقية توسيع وتشغيل مركز الاتصال الموحد مبرمة بين الشركة والجهة الحكومية رقم ٣

الأطراف	الجهة الحكومية رقم ٣ (طرف أول). الشركة (طرف ثان)
تاريخ التوقيع	١٤٤١/٠٣/١٤هـ (الموافق ٢٠١٩/١١/١١م)
المدة وآلية التجديد	مدة الاتفاقية ١٢ شهراً اعتباراً من توقيع محضر الاجتماع (تم الانتهاء من العمل على هذا المشروع).
الموضوع	تتولى الشركة تشغيل مركز اتصال موحد وغرف توثيق في الجهة الحكومية رقم ٣ كجزء من مبادرة التنفيذ المتكامل، عن طريق تقديم المواد والدراسات وتوفير الموارد البشرية.
السعر والترتيبات	٣٤,٦٠٢,٤٦٠,٢٠٠ ريال سعودي شاملاً جميع الرسوم والضرائب.
الإنهاء	يحق للطرف الأول سحب المشروع في حالات معينة نصت عليها المادة (٣٨) من القواعد العامة.
التنازل وتغيير السيطرة	لا يجوز للشركة التنازل عن هذه الاتفاقية كلياً أو جزئياً دون موافقة مسبقة من الطرف الأول، وفي حال موافقة الطرف الأول على التنازل فلا يحق للشركة التنازل عن أكثر من ٣٠٪ من الاتفاقية. لا يجوز للشركة التعاقد من الباطن كلياً أو جزئياً بشأن أي من أعمالها محل الاتفاقية دون موافقة خطية مسبقة من الطرف الأول. وتبقى الشركة مسؤولة بموجب الاتفاقية عقب التنازل و/أو التعاقد من الباطن بشأن أي الأعمال.
النظام الواجب التطبيق والولاية القضائية	تخضع هذه الاتفاقية لأنظمة المملكة العربية السعودية، ويختص ديوان المظالم بالفصل في أي نزاع ينشأ عن الاتفاقية.
أي أحكام أخرى غير معتادة أو مرهقة أو تجدر الإشارة إليها	<ul style="list-style-type: none"> • يحق للطرف الأول فرض على الشركة غرامات تأخير إذا تأخرت الشركة في تنفيذ التزاماتها. • إذا أخلت الشركة بأحكام الاتفاقية تخضع الشركة لغرامات لا تتجاوز ١٠٪ من قيمة الاتفاقية. وتنص الشروط الخاصة على قيمة الغرامة الخاصة بكل حالة من حالات الإخلال. • يحق للطرف الأول سحب الأعمال من الشركة في حال لم تتمكن الشركة من أداء التزاماتها، وتنفيذ الأعمال المسحوبة باستخدام مزودي الخدمة من الأطراف الثالثة، على حساب الشركة. • يحق للطرف الأول فرض على الشركة غرامات إهمال وغرامات على انخفاض جودة أداء الشركة لالتزاماتها. • تظل التزامات السرية نافذة وسارية بشكل كامل عقب إنهاء الاتفاقية أو انتهاء مدتها. • يحق للطرف الأول زيادة التزام الشركة بما لا يتجاوز ١٠٪ من قيمة الاتفاقية، أو تخفيض التزاماتها بما لا يتجاوز ٢٠٪ من قيمة الاتفاقية، وذلك بنفس الأسعار الواردة في الاتفاقية. • في حال عدم أدائها لجميع التزاماتها، لن تتمكن الشركة من استرداد الضمان النهائي الذي تقدمه عند ترسية المشروع عليها من قبل الطرف الأول، والذي تبلغ قيمته ٥٪ من قيمة الاتفاقية.



١٢-٤-٦ اتفاقية نظام المعلومات الصحية والبنية الأساسية مبرمة بين الشركة وبرنامج الجهة الحكومية رقم ١٣

الأطراف	برنامج الجهة الحكومية رقم ١٣ (طرف أول) الشركة (طرف ثان)
تاريخ التوقيع	١٤٤٢/٠٤/١٦ هـ (الموافق ٢٠٢٠/١٢/٠١ م)
المدة وآلية التجديد	٤ سنوات (تبدأ من ٢٠٢٠/١٢/٠١ م وتنتهي في ٢٠٢٤/١١/٣١ م).
الموضوع	غرض الاتفاقية أن تتولى الشركة تأمين نظام المعلومات الصحية والبنية الأساسية من خلال الأنظمة التقنية والتراخيص التقنية والحاسبات الآلية والموارد البشرية.
السعر والترتيبات	٥٩,٦٠٨,٤٩٢ ريالاً سعودياً (شاملاً ضريبة القيمة المضافة بمعدل ١٥٪)
الإنهاء	يحق للطرف الأول سحب المشروع في أحوال معنية نصت عليها المادة (٣٨) من القواعد العامة.
التنازل وتغيير السيطرة	لا يجوز للشركة التنازل عن هذه الاتفاقية كلياً أو جزئياً دون موافقة مسبقة من الطرف الأول، وفي حال موافقة الطرف الأول على التنازل فلا يحق للشركة التنازل عن أكثر من ٣٠٪ من الاتفاقية. لا يجوز للشركة التعاقد من الباطن كلياً أو جزئياً بشأن أي من أعمالها محل الاتفاقية دون موافقة خطية مسبقة من الطرف الأول. وتبقى الشركة مسؤولة بموجب الاتفاقية عقب التنازل و/أو التعاقد من الباطن بشأن أي الأعمال.
النظام الواجب التطبيق والولاية القضائية	تخضع هذه الاتفاقية لأنظمة المملكة العربية السعودية، ويختص ديوان المظالم بالفصل في أي نزاع ينشأ عن الاتفاقية، ما لم يسوِّ النزاع ودياً.
أي أحكام أخرى غير معتادة أو مرهقة أو تجدر الإشارة إليها	<ul style="list-style-type: none"> إذا أخلت الشركة بأحكام الاتفاقية تخضع الشركة لغرامات لا تتجاوز ١٪ عن كل أسبوع ويحد أقصى ٦٪ عن أي خدمات توريد و ١٠٪ عن خدمات الصيانة من إجمالي قيمة الاتفاقية، وتتص الشروط الخاصة على قيمة الغرامة الخاصة بكل حالة من حالات الإخلال. يحق للطرف الأول سحب الأعمال من الشركة في حال لم تتمكن الشركة من أداء التزاماتها، وتنفيذ الأعمال المسحوبة باستخدام مزودي الخدمة من الأطراف الثالثة، على حساب الشركة. يحق للطرف الأول فرض على الشركة غرامات إهمال وغرامات على انخفاض جودة أداء الشركة لالتزاماتها. تظل التزامات السرية نافذة وسارية بشكل كامل عقب إنهاء الاتفاقية أو انتهاء مدتها. في حال عدم أدائها لجميع التزاماتها، لن تتمكن الشركة من استرداد الضمان النهائي الذي تقدمه عند ترسية المشروع عليها من قبل الطرف الأول، والذي تبلغ قيمته ٥٪ من قيمة الاتفاقية.

١٢-٤-٧ اتفاقية تشغيل مركز المعلومات مبرمة بين الشركة والجهة الحكومية رقم ٢

الأطراف	الجهة الحكومية رقم ٢ (طرف أول) الشركة (طرف ثان)
تاريخ التوقيع	١٤٤٠/٠٢/١٩ هـ (الموافق ٢٠١٨/١٠/٢٨ م)
المدة وآلية التجديد	مدة الاتفاقية ٤٨ شهراً تبدأ من تاريخ تسلّم الإشعار بالبدء.
الموضوع	غرض الاتفاقية أن تتولى الشركة تشغيل مركز المعلومات التابع للطرف الأول.
السعر والترتيبات	٦٦,٨١٩,٩٣٧,٩٦ ريال سعودي وفق المادة (١٤) من القواعد العامة فإن إجمالي قيمة الاتفاقية قد تزيد أو تنقص حسب الأعمال الفعلية التي تنفذها الشركة.
الإنهاء	إذا توقفت الشركة عن تنفيذ المشروع أو أخلت بأي من قواعد الاتفاقية، يُخطر الطرف الأول الشركة بذلك خلال ١٥ يوماً، فإذا لم تعالج الشركة الإخلال يحق للطرف الأول إنهاء الاتفاقية أو تنفيذ العمل عن طريق الغير على نفقة الشركة.
التنازل وتغيير السيطرة	لا يجوز للشركة التنازل عن الاتفاقية كلياً أو جزئياً دون موافقة مسبقة من الطرف الأول، ولا يجوز للشركة التعاقد من الباطن مع الغير تعاقدًا كلياً أو جزئياً بشأن أي أعمال دون موافقة خطية مسبقة من الطرف الأول. وتبقى الشركة مسؤولة بموجب الاتفاقية بعد التنازل أو التعاقد من الباطن بشأن أي من الأعمال.
النظام الواجب التطبيق والولاية القضائية	تخضع الاتفاقية لأنظمة المملكة العربية السعودية، وتتولى المحاكم المختصة في المملكة العربية السعودية تسوية أي نزاع ينشأ عن الاتفاقية.
أي أحكام أخرى غير معتادة أو مرهقة أو تجدر الإشارة إليها	<ul style="list-style-type: none"> يحق للطرف الأول فرض على الشركة غرامات تأخير إذا تأخرت الشركة في تنفيذ التزاماتها. إذا تخلفت الشركة عن تقديم الخدمات كاملة بنهاية مدة الاتفاقية تخضع الشركة للجزاء المنصوص عليها في المادة (١٢) من القواعد العامة. يحق للطرف الأول فرض على الشركة غرامات إهمال وغرامات على انخفاض جودة أداء الشركة لالتزاماتها. يحق للطرف الأول زيادة التزامات الشركة بما لا يتجاوز ١٠٪ من قيمة الاتفاقية أو تخفيض التزامات الشركة بما لا يتجاوز ٢٠٪ من قيمة الاتفاقية وفق نفس الأسعار المنصوص عليها في الاتفاقية. الشركة طرف باتفاقية عدم إفصاح يتضمنها الملحق (٢) من وثائق المنافسة. في حال عدم أدائها لجميع التزاماتها، لن تتمكن الشركة من استرداد الضمان النهائي الذي تقدمه عند ترسية المشروع عليها من قبل الطرف الأول، والذي تبلغ قيمته ٥٪ من قيمة الاتفاقية.



١٢-٤-١-٨ اتفاقية مركز البيانات وأمن المعلومات والدعم التقني مبرمة بين الشركة والجهة الحكومية رقم ١٩

الأطراف	الجهة الحكومية رقم ١٩ (طرف أول) الشركة (طرف ثان)
تاريخ التوقيع	١٤٤١/٠٤/١٣ هـ (الموافق ٢٠١٩/١٢/١٠ م)
المدة وآلية التجديد	مدة الاتفاقية ٣٦ شهراً تبدأ من تسلّم الشركة موقع العمل.
الموضوع	تتولى الشركة تشغيل مركز بيانات الحاسب الآلي وتوفر أمن المعلومات والدعم التقني للتطبيقات الإدارية والأكاديمية، وذلك من خلال توفير المعدات والمواد والموارد البشرية التقنية وكل ما يلزم لتنفيذ وإتمام الأعمال المشار إليها في الاتفاقية، بما في ذلك أي تعديلات يطلبها الطرف الأول.
السعر والترتيبات	إجمالي قيمة الاتفاقية قد يزيد أو ينقص حسب الإضافات والتعديلات التي تطرأ على الأعمال الفعلية محل الاتفاقية وفق ما يطلبه الطرف الأول.
النظام الواجب التطبيق والولاية القضائية	تخضع الاتفاقية لأنظمة المملكة العربية السعودية، ويختص ديوان المظالم بالفصل في أي نزاع ينشأ عن الاتفاقية.
أي أحكام أخرى غير معتادة أو مرهقة أو تجدر الإشارة إليها	<ul style="list-style-type: none"> • إذا لم تقدم الشركة الخدمات كاملة بنهاية مدة الاتفاقية، تخضع الشركة حينئذٍ للجزاءات المنصوص عليها في المادتين (٣٩) و(٤٠) من القواعد العامة للاتفاقية. • تضمن الشركة الأعمال محل الاتفاقية لمدة تبدأ من تاريخ التسليم الأولي وتنتهي في تاريخ التسليم النهائي، مع أخذ ما ورد في المادة (٤١) من القواعد العامة للاتفاقية في الاعتبار. • يحق للطرف الأول فرض على الشركة غرامات إهمال وغرامات على انخفاض جودة أداء الشركة لالتزاماتها. • إذا أخلت الشركة بأحكام الاتفاقية تخضع الشركة لغرامات تأخير بقيمة ١٪ أسبوعياً من قيمة الأعمال المتأخرة، على ألا تتجاوز هذه الغرامات ١٠٪ من إجمالي قيمة الاتفاقية. وتتص الشروط الخاصة على قيمة الغرامة الخاصة بكل حالة من حالات الإخلال. • في حال عدم أدائها لجميع التزاماتها، لن تتمكن الشركة من استرداد الضمان النهائي الذي تقدمه عند ترسية المشروع عليها من قبل الطرف الأول، والذي تبلغ قيمته ٥٪ من قيمة الاتفاقية.

١٢-٤-١-٩ اتفاقية تشغيل وصيانة نظم المعلومات مبرمة بين الشركة والجهة الحكومية رقم ٤

الأطراف	الجهة الحكومية رقم ٤ (طرف أول) الشركة (طرف ثان)
تاريخ التوقيع	١٤٤١/٠٢/٠٣ هـ (الموافق ٢٠١٩/١٠/٠٢ م)
المدة وآلية التجديد	مدة الاتفاقية ٣ سنوات من تاريخ تسلّم الشركة موقع العمل بموجب محضر استلام موقع من الطرفين.
الموضوع	تتولى الشركة تشغيل وصيانة التطبيقات ونظم المعلومات، بما في ذلك المواد والمعدات والعناصر اللازمة وفق شروط الاتفاقية.
السعر والترتيبات	٤٨٨٩٩,٧٨١ ريال سعودي شاملاً ضريبة القيمة المضافة.
الإنهاء	يحق للطرف الأول سحب المشروع في أحوال معنية نصت عليها المادة (٣٨) من القواعد العامة.
التنازل وتغير السيطرة	لا يجوز للشركة التنازل عن الاتفاقية كلياً أو جزئياً دون موافقة خطية مسبقة من الطرف الأول، وإذا وافق الطرف الأول فلا يحق للشركة التنازل عن أكثر من ٢٠٪ من الاتفاقية. لا يجوز للشركة التعاقد من الباطن كلياً أو جزئياً بشأن أي من أعمالها محل الاتفاقية دون موافقة خطية مسبقة من الطرف الأول. وتبقى الشركة مسؤولة بموجب الاتفاقية عقب التنازل أو التعاقد من الباطن بشأن أي من الأعمال.
النظام الواجب التطبيق والولاية القضائية	تخضع الاتفاقية لأنظمة المملكة العربية السعودية، وتختص المحاكم المدنية بالمملكة العربية السعودية (ديوان المظالم) بالفصل في أي نزاع ينشأ عن الاتفاقية.
أي أحكام أخرى غير معتادة أو مرهقة أو تجدر الإشارة إليها	<ul style="list-style-type: none"> • إذا أخلت الشركة بأحكام الاتفاقية تخضع الشركة لغرامات لا تتجاوز ١٠٪ من قيمة الاتفاقية. تتضمن القواعد الخاصة قيمة الغرامة عن كل إخلال. • يحق للطرف الأول فرض على الشركة غرامات إهمال وغرامات على انخفاض جودة أداء الشركة لالتزاماتها. • إذا أخل الطرف الأول بالتزاماته، فلا يحق للشركة التوقف عن تنفيذ التزاماتها محل الاتفاقية أو إنهاء الاتفاقية، ولكن يحق لها المطالبة بأي تعويضات نتيجة عن إخلال الطرف الأول. • يحق للطرف الأول سحب الأعمال من الشركة في حال لم تتمكن الشركة من أداء التزاماتها، وتنفيذ الأعمال المسحوبة باستخدام مزودي الخدمة من الأطراف الثالثة، على حساب الشركة. • يحق للطرف الأول زيادة التزامات الشركة بما لا يتجاوز ١٠٪ من قيمة الاتفاقية أو تخفيض التزامات الشركة بما لا يتجاوز ٢٠٪ من قيمة الاتفاقية ونفس الأسعار المنصوص عليها في الاتفاقية. تظل التزامات السرية نافذة وسارية بشكل كامل عقب إنهاء الاتفاقية أو انتهاء مدتها. • في حال عدم أدائها لجميع التزاماتها، لن تتمكن الشركة من استرداد الضمان النهائي الذي تقدمه عند ترسية المشروع عليها من قبل الطرف الأول، والذي تبلغ قيمته ٥٪ من قيمة الاتفاقية.



١٢-٤-١٠ اتفاقية تشغيل الحاسبات الآلية الشخصية والملحقات مبرمة بين الشركة والجهة الحكومية رقم ٢١

الأطراف	الجهة الحكومية رقم ٢١ (طرف أول) الشركة (طرف ثان)
تاريخ التوقيع	١٤٤٢/٠١/٢٥ هـ (الموافق ٢٠٢٠/٠٩/١٣ م)
المدة وآلية التجديد	مدة الاتفاقية ٥ سنوات من تاريخ تسلّم الشركة موقع العمل بموجب محضر استلام موقع من الطرفين.
الموضوع	تتولى الشركة تشغيل وصيانة الحاسبات الآلية وملحقاتها الخاصة بالطرف الأول وفروعه.
السعر والترتيبات	٣٠,٥٤٨,٧٢٢ ريال سعودي شاملاً الرسوم والضرائب وضريبة القيمة المضافة.
الإنهاء	يحق للطرف الأول سحب المشروع وفق المادتين (٢٨) و(٢٩) من القواعد الخاصة.
التنازل وتغير السيطرة	لا يجوز للشركة التنازل عن الاتفاقية كلياً أو جزئياً دون موافقة خطية مسبقة من الطرف الأول، وإذا وافق الطرف الأول فلا يحق للشركة التنازل عن أكثر من ٣٠٪ من الاتفاقية. ولا يجوز للشركة التعاقد من الباطن كلياً أو جزئياً بشأن أي من أعمالها محل الاتفاقية دون موافقة خطية مسبقة من الطرف الأول. وتبقى الشركة مسؤولة بموجب الاتفاقية عقب التنازل أو التعاقد من الباطن بشأن أي من الأعمال.
النظام الواجب التطبيق والولاية القضائية	تخضع هذه الاتفاقية لأنظمة المملكة العربية السعودية، ويختص ديوان المظالم بالفصل في أي نزاع ينشأ عنها.
أي أحكام أخرى غير معتادة أو مرهقة أو تجدر الإشارة إليها	<ul style="list-style-type: none"> إذا أخلت الشركة بأحكام الاتفاقية تخضع الشركة لغرامات لا تتجاوز ١٠٪ من قيمة الاتفاقية. يحق للطرف الأول فرض على الشركة غرامات إهمال وغرامات على انخفاض جودة أداء الشركة لالتزاماتها. يحق للطرف الأول سحب الأعمال من الشركة في حال لم تتمكن الشركة من أداء التزاماتها، وتنفيذ الأعمال المسحوبة باستخدام مزودي الخدمة من الأطراف الثالثة، على حساب الشركة. يحق للطرف الأول زيادة التزام الشركة بما لا يتجاوز ١٠٪ من قيمة الاتفاقية، أو تخفيض التزاماتها بما لا يتجاوز ٢٠٪ من قيمة الاتفاقية، وذلك بنفس الأسعار الواردة في الاتفاقية. في حال عدم أدائها لجميع التزاماتها، لن تتمكن الشركة من استرداد الضمان النهائي الذي تقدمه عند ترسية المشروع عليها من قبل الطرف الأول، والذي تبلغ قيمته ٥٪ من قيمة الاتفاقية.

١٢-٤-١١ اتفاقية مركز الشكاوى مبرمة بين الشركة والجهة الحكومية رقم ١٨

الأطراف	والجهة الحكومية رقم ١٨ (طرف أول) الشركة (طرف ثان)
تاريخ التوقيع	١٤٤٢/٠١/١٠ هـ (الموافق ٢٠٢٠/٠٨/٣٠ م)
المدة وآلية التجديد	سنتان اعتباراً من ١ سبتمبر ٢٠٢٠ م.
الموضوع	تتولى الشركة تشغيل مركزاً لشكاوى مستخدمي قطاعي الاتصالات والبريد في المملكة.
السعر والترتيبات	٣٩,٠١٧,٢٢٨,٢٠ ريال سعودي شاملاً الرسوم والضرائب وضريبة القيمة المضافة وأي تكاليف سفر تشمل حتى ١٢ موظفاً من موظفي الطرف الأول لحضور المؤتمرات أو المعارض خارج المملكة العربية السعودية طوال مدة الاتفاقية.
الإنهاء	يحق للطرف الأول إنهاء الاتفاقية بموجب إشعار خطي، وتلتزم الشركة بإنهاء أعمالها خلال ٦٠ يوماً من تاريخ هذا الإشعار.
التنازل وتغير السيطرة	لا يجوز للشركة التنازل عن هذه الاتفاقية كلياً أو جزئياً دون موافقة مسبقة من الطرف الأول، ولا يجوز للشركة التعاقد من الباطن كلياً أو جزئياً بشأن أي من الأعمال المكلفة بها بموجب الاتفاقية دون موافقة خطية مسبقة من الطرف الأول.
النظام الواجب التطبيق والولاية القضائية	تخضع هذه الاتفاقية لأنظمة المملكة العربية السعودية. وأي نزاع ينشأ عن الاتفاقية يُسوى ودياً خلال ٦٠ يوماً، فإذا لم يسو ودياً خلال هذه الفترة تختص بالفصل فيه المحاكم الإدارية بالمملكة.
أي أحكام أخرى غير معتادة أو مرهقة أو تجدر الإشارة إليها	<ul style="list-style-type: none"> التزامات السرية الواردة بالمادة (٦) من الاتفاقية تظل سارية وناظمة بشكل كامل بعد إنهاء الاتفاقية أو انتهاء مدتها، ويستثنى من هذه الالتزامات المعلومات المتاحة للعموم ما لم تكن قد أتت نتيجة إخلال من جانب الشركة. لا يجوز للشركة أن تستبدل أيّاً من مديري المشروع دون موافقة الطرف الأول. يحق للطرف الأول زيادة التزام الشركة بما لا يتجاوز ١٠٪ من قيمة الاتفاقية أو تخفيض التزاماتها بما لا يتجاوز ٢٠٪ من قيمة الاتفاقية وينفس الأسعار الواردة في الاتفاقية. إذا تخلفت الشركة عن تقديم الخدمة في الوقت اللازم، تخضع الشركة لغرامة قدرها ١٪ من رسم الخدمة المتأخرة عن كل أسبوع، على ألا تتجاوز الغرامة عن مدة الاتفاقية كاملة ١٠٪ من إجمالي قيمة الاتفاقية. لا يشترط لفرض هذه الغرامة أن يقدم الطرف الأول إشعاراً مسبقاً، ولا تؤثر هذه الغرامة على حق الطرف الأول في المطالبة بأي تعويضات إضافية نتيجة إخلال الشركة بالتزاماتها. لا يجوز للشركة زيادة أسعارها طوال مدة الاتفاقية لأي سبب أو ظرف.



١٢-١-٤-١٢ اتفاقية الأنظمة التقنية مبرمة بين الشركة والجهة الحكومية رقم ٣

الأطراف	الجهة الحكومية رقم ٣ (طرف أول) الشركة (طرف ثان)
تاريخ التوقيع	١٤٤١/٠٨/١٥ هـ (الموافق ٢٠٢٠/٠٤/٠٨ م)
المدة وآلية التجديد	مدة الاتفاقية ٢٤ شهراً اعتباراً من تاريخ تسلّم الشركة موقع العمل بموجب محضر استلام خطي موقع من الطرفين. يجوز تمديد الاتفاقية وفق المادة (٩) من نظام المنافسات والمشتريات السعودي.
الموضوع	تتولى الشركة تطوير وبناء نظم تقنية للمحاكم ومكاتب التنفيذ كجزء من مبادرة التنفيذ المتكامل، وذلك بتقديم المواد والدراسات والموارد البشرية.
السعر والترتيبات	٢٧,٤٨٢,٢٥٠,٦٠ ريال سعودي شاملاً جميع الرسوم والضرائب.
التنازل وتغيير السيطرة	لا يجوز للشركة التنازل عن هذه الاتفاقية كلياً أو جزئياً دون موافقة من الطرف الأول، ولا يجوز لها التعاقد من الباطن كلياً أو جزئياً مع أي طرف ثالث بشأن أي أعمال دون موافقة خطية مسبقة من الطرف الأول.
النظام الواجب التطبيق والولاية القضائية	تخضع هذه الاتفاقية لأنظمة المملكة العربية السعودية، ويختص ديوان المظالم بالفصل في أي نزاع ينشأ عن هذه الاتفاقية.
أي أحكام أخرى غير معتادة أو مرهقة أو تجدر الإشارة إليها	<ul style="list-style-type: none"> إذا أخلت الشركة بأحكام الاتفاقية تخضع الشركة لغرامات تأخير وفق المادتين (٣٩) و(٤٠) من القواعد العامة. إذا تخلفت الشركة عن تقديم الخدمات كاملة بانتهاء مدة الاتفاقية، تخضع الشركة للجزاءات وفق المادتين (٣٩) و(٤٠) من القواعد العامة. يحق للطرف الأول سحب الأعمال من الشركة في حال لم تتمكن الشركة من أداء التزاماتها، وتنفيذ الأعمال المسحوبة باستخدام مزودي الخدمة من الأطراف الثالثة، على حساب الشركة. يحق للطرف الأول فرض على الشركة غرامات إهمال وغرامات على انخفاض جودة أداء الشركة لالتزاماتها. يحق للطرف الأول زيادة التزام الشركة بما لا يتجاوز ١٠٪ من قيمة الاتفاقية، أو تخفيض التزامات الشركة بما لا يتجاوز ٢٠٪ من قيمة الاتفاقية، على أن تُعدّل قيمة الاتفاقية تبعاً لذلك. في حال عدم أدائها لجميع التزاماتها، لن تتمكن الشركة من استرداد الضمان النهائي الذي تقدمه عند ترسية المشروع عليها من قبل الطرف الأول، والذي تبلغ قيمته ٥٪ من قيمة الاتفاقية.

١٢-١-٤-١٣ اتفاقية زيادة القدرة التشغيلية لمراكز الاتصال مبرمة بين الشركة والجهة الحكومية رقم ١

الأطراف	الجهة الحكومية رقم ١ (طرف الأول) الشركة (طرف ثان)
تاريخ التوقيع	١٤٤٢/٠٥/١٦ هـ (الموافق ٢٠٢١/١٢/٢٠ م)
المدة وآلية التجديد	مدة الاتفاقية ستة (٦) أشهر اعتباراً من تاريخ انتهاء اتفاقية سابقة (٢٠٢١/١٠/٣١ م)، ويجوز تمديدها لمدد متساوية بموجب اتفاق خطي بين الطرفين.
الموضوع	تقديم الشركة ٦٢٧ موظفاً للعمل بمركز اتصال الجهة الحكومية رقم ١ لزيادة الطاقة التشغيلية للمركز المتعلق بها.
السعر والترتيبات	٤١,٣٩٥,٩٦٤ ريال سعودي شاملاً الرسوم والضرائب وضريبة القيمة المضافة.
الإنهاء	يتوقف المشروع فور تقديم الطرف الأول إشعاراً خطياً بذلك إلى الشركة.
التنازل وتغيير السيطرة	لا يجوز للشركة التنازل عن هذه الاتفاقية كلياً أو جزئياً دون موافقة مسبقة من الطرف الأول، ولا يجوز لها التعاقد من الباطن كلياً أو جزئياً مع أي طرف ثالث بشأن أي أعمال دون موافقة خطية مسبقة من الطرف الأول.
النظام الواجب التطبيق والولاية القضائية	تخضع الاتفاقية لأنظمة المملكة العربية السعودية، وتتولى المحاكم المختصة في المملكة العربية السعودية تسوية أي نزاع ينشأ عن الاتفاقية.
أي أحكام أخرى غير معتادة أو مرهقة أو تجدر الإشارة إليها	<ul style="list-style-type: none"> يحق للطرف الأول فرض على الشركة غرامات تأخير إذا تأخرت الشركة في تنفيذ التزاماتها. إذا أخل الطرف الأول بالتزاماته، فلا يحق للشركة التوقف عن تنفيذ التزاماتها محل الاتفاقية أو إنهاء الاتفاقية، ولكن يحق لها المطالبة بأي تعويضات نتيجة عن إخلال الطرف الأول. يحق للطرف الأول سحب الأعمال من الشركة في حال لم تتمكن الشركة من أداء التزاماتها، وتنفيذ الأعمال المسحوبة باستخدام مزودي الخدمة من الأطراف الثالثة، على حساب الشركة. إذا تخلفت الشركة عن تقديم الخدمة في الوقت اللازم، تخضع الشركة لغرامة لا تزيد على ٦٪ من قيمة اتفاقية التوريد ولا تزيد على ٢٠٪ من قيمة أي اتفاقيات أخرى. يحق للطرف الأول فسخ الاتفاقية في حال تأخرت هذه الأخيرة في أداء التزاماتها. يحق للطرف الأول زيادة التزام الشركة بما لا يتجاوز ١٠٪ من قيمة الاتفاقية، أو تخفيض التزاماتها بما لا يتجاوز ٢٠٪ من قيمة الاتفاقية، وذلك بنفس الأسعار الواردة في الاتفاقية.



١٢-٤-١-٤ اتفاقية تطوير مراكز الاتصال مبرمة بين الشركة والجهة الحكومية رقم ١

الأطراف	الجهة الحكومية رقم ١ (طرف أول) الشركة (طرف ثان)
تاريخ التوقيع	١٤٤٣/٠٤/٢٦ هـ (الموافق ٢٠٢١/١٢/٠١ م)
المدة وآلية التجديد	مدة الاتفاقية ٢٤ شهراً تبدأ من تلقي الإشعار بالبدء.
الموضوع	تتولى الشركة تشغيل وتطوير مراكز اتصال خاصة بالجهة الحكومية رقم ١ وفق شروط وأحكام الاتفاقية، ومن بينها الوثائق الإضافية المشار إليها في المادة (٢).
السعر والترتيبات	٢٤٤,٩٣٢,٨٥٧,٥٢ ريال سعودي شاملاً الرسوم والضرائب وضريبة القيمة المضافة. يمكن زيادة أو تخفيض القيمة الإجمالية للاتفاقية وفق أي تعديلات أو إضافات على الأعمال الفعلية محل الاتفاقية بناء على طلب الطرف الأول.
الإنهاء	يجوز للطرف الأول إنهاء الاتفاقية للأسباب المنصوص عليها في المادة ٦٣ من القواعد العامة للاتفاقية.
التنازل وتغيير السيطرة	لا يجوز للشركة التنازل عن هذه الاتفاقية كلياً أو جزئياً دون موافقة مسبقة من الطرف الأول، ولا يجوز لها التعاقد من الباطن كلياً أو جزئياً مع أي طرف ثالث بشأن أي أعمال دون موافقة خطية مسبقة من الطرف الأول.
النظام الواجب التطبيق والولاية القضائية	تخضع الاتفاقية لأنظمة المملكة العربية السعودية، وتختص المحاكم الإدارية بالمملكة بالفصل في أي نزاع ينشأ عن الاتفاقية ما تتضمن الاتفاقية بنداً للتحكيم بشأن النزاعات بين الطرفين.
أي أحكام أخرى غير معتادة أو مرهقة أو تجدر الإشارة إليها	<ul style="list-style-type: none"> تظل التزامات السرية نافذة وسارية بشكل كامل عقب إنهاء الاتفاقية أو انتهاء مدتها. يحق للطرف الأول فرض على الشركة غرامات في حال عدم التزام الشركة بمتطلبات المحتوى المحلي عند أداء التزاماتها. إذا تخلفت الشركة عن تقديم الخدمات كاملة بانتهاء مدة الاتفاقية، تخضع الشركة للجزاءات وفق المادة (٢٠١) من القواعد العامة. يحق للطرف الأول زيادة التزام الشركة بما لا يتجاوز ١٠٪ من قيمة الاتفاقية، أو تخفيض التزاماتها بما لا يتجاوز ٢٠٪ من قيمة الاتفاقية، وذلك بنفس الأسعار الواردة في الاتفاقية.

١٢-٤-٢ الاتفاقيات الجوهرية المبرمة مع شركات الاتصالات المحلية

يوضح هذا القسم ملخص الاتفاقيات والعقود الجوهرية التي أبرمتها الشركة مع شركات الاتصالات المحلية.

١٢-٤-٢-١ اتفاقية خدمات الرسائل النصية الجماعية مبرمة بين الشركة وشركة الاتصالات رقم ٢

الأطراف	شركة الاتصالات رقم ٢ (طرف أول) الشركة (طرف ثان)
تاريخ التوقيع	١٤٤٢/٠٢/١٦ هـ (الموافق ٢٠٢٠/١٠/٠٣ م)
تاريخ السريان	١٤٤٢/٠٢/١٦ هـ (الموافق ٢٠٢٠/١٠/٠٣ م)
الموضوع	تقدم شركة الاتصالات رقم ٢ خدمة الاتصال بالمستخدم عن طريق الرسائل النصية الجماعية بين مركز خدمة الرسائل القصيرة الخاص بشركة الاتصالات رقم ٢ والحاسب الآلي أو الخادم المضيف الخاص بالشركة لتمكينها من إرسال رسائل قصيرة جماعية من خلال شبكة شركة الاتصالات رقم ٢ داخل المملكة.
السعر والترتيبات	حسب عدد الرسائل النصية المشتراة وفق المتفق عليه في عقد الخدمة بإجمالي قدره ١,٢٠٠,٠٠٠ ريال سعودي.
النظام الواجب التطبيق والولاية القضائية	الاتفاقية لا تنص على نظام واجب التطبيق.

١٢-٤-٢-٢ ملحق تعديل لاتفاقية بيع خدمات اتصالات مبرمة بين الشركة وشركة الاتصالات رقم ١

الأطراف	شركة الاتصالات رقم ١ (طرف أول) الشركة (طرف ثان)
تاريخ التوقيع	١٤٤٢/١٢/٠٤ هـ (الموافق ٢٠٢١/٠٧/١٤ م)
تاريخ السريان	١٤٤٢/١٢/٠٤ هـ (الموافق ٢٠٢١/٠٧/١٤ م)
المدة وآلية التجديد	لا ينطبق نتيجة لطبيعة اتفاق التعديل
الموضوع	يعدّل الطرفان الاتفاقية الأصلية ويضيفان إليها بعض الأحكام (المادة (٧) التزامات الشركة، والمادة (١٢) الزكاة والضرائب والرسوم).
الحصريّة	يُحظر على الشركة التعاقد مع أي طرف آخر، سواء بشكل مباشر أو غير مباشر، خارج المملكة العربية السعودية، مع اشتراط إرسال الرسائل إلى العملاء في المملكة من خادم (server) داخل المملكة.
الإنهاء	يحق للطرف الأول إنهاء الاتفاقية في حال خرق الفقرة (١) من المادة (٧) من الاتفاقية.
النظام الواجب التطبيق والولاية القضائية	الاتفاقية لا تنص على نظام واجب التطبيق.



١٢-٤-٢-٣ ملحق تعديل اتفاقية مركز خدمة الرسائل القصيرة مبرمة بين الشركة وشركة الاتصالات رقم ١

الأطراف	شركة الاتصالات رقم ١ (طرف أول) الشركة (طرف ثان)
تاريخ التوقيع	١٤٤٢/٠٣/٢٣ هـ (الموافق ٢٠٢٠/١١/٠٩ م)
تاريخ السريان	١٤٤٢/٠٣/٢٣ هـ (الموافق ٢٠٢٠/١١/٠٩ م)
المدة وآلية التجديد	تم تمديد الاتفاقية لتنتهي في ١٤٤٤/٠٦/٠٧ هـ (الموافق ٢٠٢٢/١٢/٣١ م).
الموضوع	تمديد وإدخال تعديلات على الاتفاقية الأساسية.
النظام الواجب التطبيق والولاية القضائية	الاتفاقية لا تنص على نظام واجب التطبيق.

١٢-٤-٢-٤ اتفاقية تقديم خدمات الاتصالات مبرمة بين الشركة وشركة الاتصالات رقم ٣

الأطراف	شركة الاتصالات رقم ٣ (طرف أول) الشركة (طرف ثان)
تاريخ التوقيع	١٤٤٢/٠٦/٢٦ هـ (الموافق ٢٠٢١/٠٢/٠٨ م)
المدة وآلية التجديد	سنة واحدة
الموضوع	تحصل الشركة على خدمات اتصالات من الطرف الأول.
السعر والترتيبات	وفق جدول الأسعار المتفق عليه في العرض التجاري لخدمات محددة، على النحو التالي: ٢٦٠ مليون رسالة نصية قصيرة لمدة سنة واحدة. سعر الرسالة الواحدة على نفس الشبكة ٠٠٤ ريال وخارج الشبكة ٠٠١٢ ريال.
النظام الواجب التطبيق والولاية القضائية	الاتفاقية لا تنص على نظام واجب التطبيق.
أي أحكام أخرى غير معتادة أو مرهقة أو تجدر الإشارة إليها	أي تعديلات لاحقة على العرض قد تؤدي إلى تغير استجابة الطرف الأول التي قدمها بشأن العرض. وقد تتضمن هذا التغير على سبيل المثال وليس الحصر: التصميم التقني والمواصفات والخدمات والأطر الزمنية والأسعار. لا يجوز للشركة الإفصاح عن أي معلومات بالوثيقة دون موافقة خطية مسبقة من الممثل المعتمد لشركة الاتصالات رقم ٣.

١٢-٤-٣ الاتفاقيات الجوهرية المبرمة مع الموردين ومقدمي الخدمات التي تتعامل معهم الشركة

يوضح هذا القسم ملخص الاتفاقيات والعقود الجوهرية التي أبرمتها الشركة مع الموردين ومقدمي الخدمات التي تتعامل معهم الشركة.

١٢-٤-٣-١ اتفاقية تشغيل مراكز الاتصال مبرمة بين الشركة ومجموعة الجرس السعودية

الأطراف	مجموعة الجرس السعودية (طرف أول) الشركة (طرف ثان)
تاريخ التوقيع	١٤٣٩/٠٤/٢١ هـ (الموافق ٢٠١٨/٠١/٠٨ م)
الموضوع	تقدم الشركة خدمات تشغيل مركز الاتصال بوصفها متعاقدًا من الباطن.
السعر والترتيبات	٤٢,٧٥٠,٠٠٠ ريال سعودي.
التنازل وتغير السيطرة	لا يجوز للشركة التنازل عن الاتفاقية للغير دون الحصول على موافقة خطية مسبقة من الطرف الأول.



١٢-٣-٤-٢ اتفاقية تقديم خدمات الاتصالات مبرمة بين الشركة وأنفوبيب (INFOBIP LTD)

الأطراف	شركة أنفوبيب INFOBIP LTD الشركة (طرف ثان)
تاريخ التوقيع	١٤٣٥/٠٥/١٩ هـ (الموافق ٢٠١٤/٠٣/٢٠ م)
المدة وآلية التجديد	مدة الاتفاقية اثنا عشر (١٢) شهراً. تجدد الاتفاقية لمدة اثني عشر (١٢) شهراً أخرى ما لم يقدم أي من الطرفين إشعاراً خطياً بالإلغاء لا تقل مدته عن ثلاثين (٣٠) يوماً تسبق تاريخ انتهاء مدة الاتفاقية.
الموضوع	استخدام الشركة لخدمات الاتصالات الخاصة بالطرف الأول.
السعر والترتيبات	<ul style="list-style-type: none"> تُخَطَّر الشركة بالسعر عن طريق البريد الإلكتروني في قائمة بالتغطية، ما لم يُتفق صراحة على سعر ثابت. يحق للطرف الأول تغيير الأسعار المتفق عليها بموجب بريد إلكتروني يرسله إلى الشركة.
الحصرية	لا حصرية بين الطرفين
الإنهاء	<p>يحق للشركة إنهاء الاتفاقية في الحالة التالية:</p> <p>إذا عدل الطرف الأول الاتفاقية تعديلاً أحادي الجانب، على أن يقدم إشعار الإنهاء إلى الطرف الأول قبل انقضاء أربعة عشر (١٤) يوماً بعد أقصى من تاريخ إشعار الشركة بالتعديل.</p> <p>يحق للطرف الأول إنهاء الاتفاقية في أي من الحالتين التاليتين:</p> <ol style="list-style-type: none"> إذا أنهى أحد مشغلي الشبكة الخاصة بالطرف الأول عقده. إذا وقع أي تعديل على عقود مشغلي الشبكة الخاصة بالطرف الأول وفق أحكام معينة منصوص عليها في الاتفاقية.
التنازل وتغيير السيطرة	لا يجوز التنازل عن الاتفاقية أو نقلها من جانب أي من الطرفين دون موافقة خطية مسبقة من الطرف الأول، إلا أنه يحق لأي من الطرفين التنازل عن الاتفاقية (دون الحاجة إلى الموافقة المذكورة) إلى أحد التابعين له أو خلفه ممن يتبعونه أو يخلفونه نتيجة الاندماج أو إعادة الهيكلة أو نتيجة التنازل عن جميع أصوله أو معظمها.
النظام الواجب التطبيق والولاية القضائية	تخضع الاتفاقية لقوانين إنجلترا وويلز، وتفصل المحاكم المختصة في لندن في أي نزاع ينشأ عن الاتفاقية.
أي أحكام أخرى غير معتادة أو مرهقة أو تجدر الإشارة إليها	<p>تعوض الشركة الطرف الأول وتدافع عنه وتبرئ عنه وتبرئ ساحتها هو وتابعيه والعالمين لديهم ومديريهم وممثلهم وكلائهم، على نفقة الشركة، وذلك في مواجهة جميع الخسائر والأضرار والمسؤوليات والتسويات والتكاليف والنفقات (بما في ذلك أتعاب المحامين والمهنيين والمصروفات القانونية الأخرى) المتعلقة بأي مطالبة أو طلب أو دعوى تقام من الغير فيما يتعلق بما يلي:</p> <ul style="list-style-type: none"> إخلال الطرف الأول بالاتفاقية. الإخلال بحقوق الملكية الفكرية الخاصة بالغير. أي من خدمات الشركة أو محتوى الشركة أو غير ذلك من المواد والخدمات التي تقدمها الشركة أو مقدمو الخدمة من الغير التابعين لها بموجب الاتفاقية. أي ادعاء بأن خدمات الطرف الأول أو محتوى الشركة تخل بأي أنظمة أو لوائح.

١٢-٣-٤-٣ اتفاقية تعاون استراتيجي مبرمة بين الشركة وشركة أساس القرار

الأطراف	شركة أساس القرار (طرف أول) الشركة (طرف ثان)
تاريخ التوقيع	١٤٤١/٠٧/١٨ هـ (الموافق ٢٠٢٠/٠٣/١٢ م)
تاريخ السريان	١٤٤١/٠٧/١٨ هـ (الموافق ٢٠٢٠/٠٣/١٢ م)
المدة وآلية التجديد	مدة الاتفاقية عشر (١٠) سنوات
الموضوع	يتعاون الطرفان استراتيجياً لبيع وتسويق منتجات وخدمات الطرف الثاني حصرياً.
السعر والترتيبات	وفق جدول الأسعار المتفق في الاتفاقية بشأن المنتج والخدمة.
الحصرية	يتعاون الطرفان استراتيجياً لبيع وتسويق منتجات وخدمات الطرف الثاني حصرياً.
الإنهاء	يحق للطرف الأول إنهاء الاتفاقية فوراً حال عدم التزام الشركة بأهدافها المالية، وفق المادتين (٥) و(٨) من الاتفاقية.
النظام الواجب التطبيق والولاية القضائية	تخضع الاتفاقية لأنظمة المملكة العربية السعودية، وتتولى المحاكم المختصة في المملكة العربية السعودية تسوية أي نزاع ينشأ عن الاتفاقية.
أي أحكام أخرى غير معتادة أو مرهقة أو تجدر الإشارة إليها	تشمل الاتفاقية بند سرية يلزم الأطراف بعدم الإفصاح عن بيانات الاتفاقية إلى الغير باستثناء الإفصاحات المطلوبة قانوناً. يحتفظ الطرفان بجميع حقوق الملكية الفكرية.



١٢-٣-٤-٤ اتفاقية توزيع مبرمة بين الشركة وشركة ديناتريس ليتمد

الأطراف	شركة ديناتريس ليتمد (طرف أول) الشركة (طرف ثان)
تاريخ التوقيع	١٤٣٩/٠٨/٠٨ هـ (الموافق ٢٠١٨/٠٤/٢٤ م)
تاريخ السريان	١ أبريل ٢٠١٨ م
المدة وآلية التجديد	مدة الاتفاقية ثلاث (٣) سنوات، وتم تمديدها في ١ أبريل ٢٠٢١ م بحيث تنتهي في ٣١ مارس ٢٠٢٢ م. يجوز تجديد مدة الاتفاقية لسنة واحدة أخرى بموجب اتفاق خطي بين الأطراف.
الموضوع	تعيين الشركة لتكون موزعاً مستقلاً للمنتجات داخل المملكة العربية السعودية.
السعر والترتيبات	يقدم الطرف الأول جداول منتجات تتضمن جميع تكوينات وأسعار المنتجات، وتلتزم الشركة بأن تسدد إلى الطرف الأول إجمالي إيراد من كل عملية إعادة بيع، ناقص صافي الإيراد. ويحق للشركة الحصول على عمولة على أساس المعادلة المذكورة في الاتفاقية. يجوز للطرف الأول إنهاء الاتفاقية إذا أخلت الشركة بتنفيذ أي التزام جوهرية، ويشمل ذلك ما يلي على سبيل المثال وليس الحصر:
الإنهاء	١. عدم تحقيق الكمية المستهدفة. ٢. عدم الامتثال لمتطلبات الإبلاغ وتقديم التقارير المنصوص عليها في الاتفاقية. ٣. عدم المحافظة على مؤهلاتها. ٤. عدم السداد إلى الطرف الأول في مواعيد السداد.
التنازل وتغير السيطرة	لا يجوز للشركة نقل الحقوق والالتزامات محل الاتفاقية.
النظام الواجب التطبيق والولاية القضائية	تخضع الاتفاقية لقوانين البلد والولاية التي يقع بها المقر الرئيسي للشركة التابعة للطرف الأول الموقعة على الاتفاقية.
أي أحكام أخرى غير معتادة أو مرهقة أو تجدر الإشارة إليها	الطرفان ملتزمان بالسرية، إلا في بعض الحالات المحددة في الاتفاقية. يحتفظ الطرفان بجميع حقوق الملكية الفكرية.

١٢-٣-٤-٥ اتفاقية توزيع مبرمة بين الشركة وشركة واشنطن بيرفورمانس كونسلتنج أند كونستركس سفتوار بيلدرس (WPC) وشركة كونستركس سفتوار بيلدرس (Construx)

الأطراف	شركة واشنطن بيرفورمانس كونسلتنج أند كونستركس سفتوار بيلدرس (WPC) شركة كونستركس سفتوار بيلدرس (Construx) الشركة (بوصفها الموزع)
تاريخ التوقيع	١٤٤٢/٠٥/١٧ هـ (الموافق ٢٠٢١/٠١/٠١ م)
تاريخ السريان	١٤٤٢/٠٥/١٧ هـ (الموافق ٢٠٢١/٠١/٠١ م)
المدة وآلية التجديد	مدة الاتفاقية خمس سنوات، ويجوز للأطراف عند انتهاء المدة الأولية التفاوض حول تجديد الاتفاقية بموجب شروط وأحكام مماثلة أو مختلفة، وذلك خلال قبل انتهاء المدة الأولية بستة (٦) أشهر على الأقل.
الموضوع	توزع الشركة حصرياً منتجات شركة كونستركس سفتوار بيلدرس (Construx) داخل المملكة العربية السعودية.
السعر والترتيبات	أسعار المنتجات معروضة في الملحق (د) المرفق بالاتفاقية.
الحصرية	حصرية إقليمية لبيع وتسويق منتجات شركة كونستركس.
الإنهاء	يجوز لأي من الطرفين إنهاء الاتفاقية بموجب إشعار خطي يقدمه إلى الطرف الآخر، أو في حالة انقضاء ٣٠ يوماً من الإشعار المذكور دون علاج حالة الخرق ذات الصلة.
التنازل وتغير السيطرة	لا يجوز للشركة التنازل عن الاتفاقية كلياً أو جزئياً دون موافقة مسبقة من شركة واشنطن بيرفورمانس كونسلتنج أند كونستركس سفتوار بيلدرس (WPC).
النظام الواجب التطبيق والولاية القضائية	تخضع الاتفاقية لقوانين ولاية واشنطن بالولايات المتحدة الأمريكية، باستثناء اتفاقية عقود البيع الدولي للبضائع، ويُفصل في أي نزاع ينشأ عن الاتفاقية عن طريق التحكيم في سياتل، واشنطن، ولغة التحكيم اللغة الإنجليزية، ويجري التحكيم وفق قواعد التحكيم التجاري لدى جمعية التحكيم الأمريكية حسبما يطرأ عليها من تعديل من حين لآخر، وذلك أمام محكم واحد محاييد يعين وفق القواعد المذكورة خلال ٣٠ يوماً من إيداع دعوى التحكيم لدى جمعية التحكيم الأمريكية المشار إليها.
أي أحكام أخرى غير معتادة أو مرهقة أو تجدر الإشارة إليها	متطلبات الأداء الدنيا. يشترط لاحتفاظ الشركة بوضعها كموزع حصري لمنتجات شركة كونستركس سفتوار بيلدرس (Construx) أن تحقق الحجم الأدنى المطلوب من المبيعات المنصوص عليه في الملحق (و) من الاتفاقية) وقدره ٤٠٠,٠٠٠ دولار أمريكي للعام الميلادي ٢٠٢١ م.



١٢-٣-٦ اتفاقية شبكة الشركاء الرئيسيين مبرمة بين الشركة وشركة جنسيس للخدمات السحابية (Genesys)

الأطراف	شركة جنسيس للخدمات السحابية (Genesys) الشركة (مشارك)
تاريخ التوقيع	١٤٤٢/٠٩/١٤ هـ (الموافق ٢٦/٠٤/٢٠٢١م)
تاريخ السريان	١٤٤٢/٠٩/١٤ هـ (الموافق ٢٦/٠٤/٢٠٢١م)
المدة وآلية التجديد	سنة واحدة
الموضوع	تعين شركة جنسيس للخدمات السحابية (Genesys) المشارك مشاركاً غير حصري في شبكة شركاء شركة جنسيس، وذلك في فئات المشاركين داخل الأقاليم المعنية (المملكة العربية السعودية).
السعر والترتيبات	تسدد الشركة جميع الرسوم خلال ثلاثين يوماً من تاريخ الفاتورة، وقد تتغير الرسوم والخصومات المستحقة بموجب الاتفاقية حسب قائمة شركة جنسيس وجدول الخصم ودليل البرنامج كما في تاريخ أمر الشراء المعني.
الحصرية	غير حصرية
الإنهاء	<ul style="list-style-type: none">• الإنهاء بناء على رغبة أحد الطرفين: يحق لأي من الطرفين إنهاء الاتفاقية الرئيسية أو أي من الاتفاقيات المكملة دون إبداء سبب، وذلك بموجب إشعار خطي مدته تسعون (٩٠) يوماً يقدمه إلى الطرف الآخر. وللتوضيح فإن إنهاء الاتفاقية الرئيسية يؤدي إلى إنهاء جميع الاتفاقيات المكملة المبرمة بموجبها، ولكن إنهاء أحد الاتفاقيات المكملة بناء على رغبة أحد الطرفين لا يؤدي إلى إنهاء الاتفاقية الرئيسية تلقائياً. ولا يجوز إنهاء أوامر الشراء بناء على رغبة أحد الطرفين دون سبب.• الإنهاء المسبب: يحق لأي من الطرفين إنهاء الاتفاقية كلياً أو جزئياً فوراً في أي من الحالات التالية: (١) إذا أخل الطرف الآخر بأحد الالتزامات الجوهرية محل الاتفاقية ولم يعالج هذا الإخلال خلال ثلاثين (٣٠) يوماً من وقت إشعاره به، أو (٢) إذا توقف الطرف الآخر عن ممارسة نشاطه أو أصبح معسراً أو دخل في إجراءات إفلاس أو خضع لإجراءات قضائية أخرى.
التنازل وتغير السيطرة	لا يجوز للشركة التنازل عن الاتفاقية كلياً أو جزئياً دون موافقة مسبقة من شركة جنسيس.
النظام الواجب التطبيق والولاية القضائية	تخضع الاتفاقية لقوانين إنجلترا وويلز، وللولاية القضائية الحصرية لمحكمة إنجلترا وويلز.
أي أحكام أخرى غير معتادة أو مرهقة أو تجدر الإشارة إليها	تحتفظ شركة جنسيس بالحق في التعاقد من الباطن بشأن كميات محددة من الخدمات السحابية والخدمات المهنية والدعم والصيانة التي تقدم بموجب الاتفاقية، على أن تظل شركة جنسيس مسؤولة عن أداء المتعاقدين من الباطن.



١٢-٣-٧ اتفاقية استخدام برامج مبرمة بين الشركة وشركة انترستيمز بي في

الأطراف	انترستيمز بي في (طرف أول) الشركة (طرف ثان)
تاريخ التوقيع	١٤٤٢/١١/١٩ هـ (الموافق ٢٠٢١/٠٦/٢٩ م)
تاريخ السريان	١٤٤٢/١١/١٩ هـ (الموافق ٢٠٢١/٠٦/٢٩ م)
المدة وآلية التجديد	<ul style="list-style-type: none">• مدة الاتفاقية ثلاث (٣) سنوات من تاريخ بدء التنفيذ، قابلة للتجديد بموجب اتفاق كتابي بين الطرفين .• مدة التزامات ترخيص استخدامات البرامج ودعم استخدام البرامج ثلاثين (٣٠) سنة تبدأ من تنفيذ الترخيص وقبوله، قابلاً للتجديد تلقائياً ما لم يخطر الطرف الآخر بنبته في عدم التجديد .• مدة التزامات تنفيذ البرامج المرخصة قائمة حتى يتم إكمال جميع التزاماتها .• مدة التزامات خدمة الأجهزة قائمة حتى يتم إكمال جميع التزاماتها .
الموضوع	تتولى انترستيمز بي في على ترخيص الشركة باستخدام البرامج وتوفير الدعم لاستخدام البرامج وتنفيذ البرامج المرخصة وتوفير خدمات الأجهزة.
السعر والترتيبات	<ul style="list-style-type: none">• التزامات ترخيص استخدام البرامج: ١٦,٨٧٠,٣٦٤ ريال سعودي.• التزامات استخدام البرامج: ٩,٢٣٥,٩٣٩ ريال سعودي.• التزامات تنفيذ البرامج المرخصة: ١٧,٨٩٥,٥٨٧ ريال سعودي.• التزامات خدمات الأجهزة: ٣,٩٩٧,٨٤٠ ريال سعودي.
الحصرية	لا حصرية بين الطرفين.
الإنهاء	<ul style="list-style-type: none">• التزامات ترخيص استخدامات البرامج ودعم استخدام البرامج:<ol style="list-style-type: none">١. يجوز لأي من الطرفين إنهاء الاتفاقية في حالة حدوث إخلال جسيم للاتفاق بموجب إشعار خطي مسبق بثلاثين (٣٠) يوماً مالم يتم تصحيح الإخلال.٢. يجوز لأي من الطرفين أن ينهي الاتفاقية فوراً بموجب إشعار خطي مسبق إذا أعلن الطرف الآخر إفلاسه، أو إذا قام بالتنازل عن الاتفاقية لمصلحة الدائنين، أو إذا لم يتمكن من تنفيذ الاتفاقية.• التزامات تنفيذ البرامج المرخصة:<ol style="list-style-type: none">١. يجوز لأي من الطرفين إنهاء الاتفاقية في حالة حدوث إخلال جسيم للاتفاق بموجب إشعار خطي مسبق بثلاثين (٣٠) يوماً مالم يتم تصحيح الإخلال.٢. يجوز لأي من الطرفين أن ينهي الاتفاقية فوراً إذا أعلن الطرف الآخر إفلاسه أو قام بأي إجراءات مماثلة، أو إذا قام بالتنازل عن الاتفاقية لمصلحة الدائنين.• التزامات خدمة الأجهزة:<ol style="list-style-type: none">١. يجوز لأي من الطرفين إنهاء الاتفاق في حالة حدوث إخلال جسيم للاتفاق بموجب إشعار خطي مسبق بثلاثين (٣٠) يوماً مالم يتم تصحيح الإخلال.٢. يجوز لأي من الطرفين أن ينهي الاتفاقية فوراً إذا أعلن الطرف الآخر إفلاسه أو قام بأي إجراءات مماثلة، أو إذا قام بالتنازل عن الاتفاقية لمصلحة الدائنين.
التنازل وتغير السيطرة	يجوز لأي من أطراف العقد إنهاء الاتفاق إذا قام الطرف الآخر بالتنازل عن الاتفاقية لمصلحة الدائنين.
النظام الواجب التطبيق والولاية القضائية	تخضع الاتفاقية لقوانين بريطانيا وويلز، وتتولى المحاكم المختصة في بريطانيا وويلز تسوية أي نزاع ينشأ عن الاتفاقية.

0-12 اتفاقيات التمويل

أبرمت الشركة تسعة (9) اتفاقيات تمويل مع مؤسسات مالية وذلك لمنحها تسهيلات ائتمانية تقدر بـ ٩٥٩,٥٨ مليون ريال سعودي حيث يتم إدراج المبالغ المسحوبة من هذه التسهيلات تحت بند تمويلات بنكية في قائمة المركز المالي (لمزيد من التفاصيل يرجى مراجعة الجداول أدناه). هناك عدد من الضمانات الشخصية الصادرة عن ناصر عبدالله البسام وصالح إبراهيم حمد المزروع و/أو شركة الأمل للأعمال والاستثمار والتجارة. هذا القسم يتضمن ملخص للأحكام الجوهرية وليس جميع بنود الاتفاقيات كما تم أخذ موافقة جميع الجهات الممولة على الطرح.

1-0-12 اتفاقية تسهيلات ائتمانية مع بنك الجزيرة

أبرمت الشركة اتفاقية تسهيلات ائتمانية مع بنك الجزيرة بتاريخ ١٤/٠٩/١٤هـ (الموافق ٢٠/٠٥/٢٠٢٠م)، للحصول على تسهيلات بمبلغ قدره ٦٠,٠٠٠,٠٠٠ ريال سعودي. وفيما يلي ملخص لأهم شروط هذه الاتفاقية:

البيان	الشرح
إجمالي التسهيلات	٦٠,٠٠٠,٠٠٠ ريال سعودي
تاريخ الانتهاء	إن هذه الاتفاقية قيد التجديد
الحد الأقصى	(أ) حدود محددة لتمويل ٨٠٪ من المشاريع الحكومية المقبولة لدى بنك الجزيرة والتي تم التنازل عن المستحقات الخاصة بها لبنك الجزيرة بمبلغ إجمالي أقصى قدره ستون مليون (٦٠,٠٠٠,٠٠٠) ريال سعودي.
التسهيل	١. تسهيل لإصدار وتمويل خطابات الاعتماد عن طريق التورق.
الغرض	شراء واستيراد مستلزمات المشاريع الموافق عليها من قبل بنك الجزيرة.
فترة الإتاحة	يتم سداد الأصل والأرباح بموجب دفعة أو دفعات تستحق خلال فترة أقصاها (١٨٠) يوم متضمنة فترة الأجل (الاعتمادات المؤجلة) و/ أو من خلال تمويل المستخلصات (أيهما أسبق).
هامش الربح	سايبور + ٢,٧٥٪ سنوياً
الرسوم	• رسوم فتح حساب: تعرفه ساما + ١٪ سنوياً • رسوم قبول مستندات: ١٢٥, ٠٪ شهرياً أو جزء من الشهر
التسهيل	٢. خطابات ضمان - الحد الأقصى لكل خطاب ضمان مليون (١,٠٠٠,٠٠٠) ريال سعودي.
الغرض	لضمان وتسهيل تنفيذ مشاريع موافق عليها من قبل بنك الجزيرة والتي لن تستطيع الشركة تنفيذها دون الحصول على تسهيل وحيث تم التنازل عن العوائد / المستحقات الخاصة بها لبنك الجزيرة.
هامش الربح	سايبور + ٢,٧٥٪ سنوياً
الرسوم	رسوم إصدار: تعرفه ساما + ١٪ / ١,٢٥٪ سنوياً
التسهيل	٣. حد بيع آجل يؤول إلى التورق (برنامج الدينار)
الغرض	لتمويل ٨٠٪ كحد أقصى من صافي قيمة كل مستخلص معتمد المتعلقة بالمشاريع المقبولة لبنك الجزيرة، وحيث تم التنازل عن العوائد / المستحقات الخاصة بها لبنك الجزيرة.
فترة الإتاحة	يتم سداد الأصل والأرباح بموجب دفعة أو دفعات تستحق خلال فترة أقصاها (٦) أشهر و/ أو عند استلام شيكات مستخلصات المشاريع (أيهما أسبق).
هامش الربح	سايبور + ٢,٧٥٪ سنوياً
التسهيل	٤. حد بيع آجل يؤول إلى التورق (برنامج الدينار)
الغرض	لتمويل ٢٠٪ كحد أقصى من صافي قيمة أعمال التجهيزات للمشاريع المحال تنفيذها، والتي تم التنازل عن العوائد / المستحقات الخاصة بها لبنك الجزيرة.
فترة الإتاحة	يتم سداد الأصل والأرباح بموجب دفعة أو دفعات وفقاً لكشف التدفقات النقدية.
هامش الربح	سايبور + ٣,٥٪ سنوياً
التسهيل	٥. حد بيع آجل يؤول إلى التورق (برنامج الدينار)
الغرض	لشراء مواد لتنفيذ مشاريع، وحيث تم التنازل عن العوائد / المستحقات الخاصة بها لبنك الجزيرة.
فترة الإتاحة	يتم سداد الأصل والأرباح بموجب دفعة أو دفعات تستحق خلال فترة أقصاها (١٨٠).
هامش الربح	سايبور + ٢,٧٥٪ سنوياً
الحد الأقصى	(ب) خطابات ضمان بمبلغ ثلاثة مليون (٣,٠٠٠,٠٠٠) ريال سعودي كحد أقصى.



البيان	الشرح
الضمانات	الغرض: الدخول في مشاريع جديدة مقبولة من قبل بنك الجزيرة
	فترة الإتاحة: بحد أقصى (٦) أشهر.
	الرسوم: رسوم فتح حساب: تعرفه ساما + ١٪ سنوياً
	<ul style="list-style-type: none"> • هذه التسهيلات مضمونة عن طريق كفالة غرم وأداء بالضامن والانفراد موقعة من ناصر عبدالله البسام وصالح إبراهيم حمد المزروع و/أو شركة الأمل للأعمال والاستثمار التجاري بمبلغ قدره ٦٦,٠٠٠,٠٠٠ ريال سعودي بتاريخ ٢٢/٠٣/٢٠٢١م. • التنازل لصالح بنك الجزيرة بنسبة ١٢٥٪ من إجمالي المبلغ المستغل من التسهيلات (أ). • سند لأمر بقيمة ٦٦,٠٠٠,٠٠٠ ريال سعودي موقع من قبل ناصر عبدالله البسام نيابة عن الشركة ومضمون من قبل ناصر عبدالله البسام وصالح إبراهيم حمد المزروع وشركة الأمل للأعمال والاستثمار التجاري بتاريخ ٠٧/٠٥/٢٠٢٠م. • يحق لبنك الجزيرة طلب أي ضمانات إضافية.
الشروط	<ul style="list-style-type: none"> • تتعهد الشركة بالمحافظة على نسبة إجمالي الديون إلى حقوق ملكية في حدود ١:٢,٥ وألا تقل نسبة التداول عن ١:١ حتى يتم سداد كافة التزاماتها تجاه بنك الجزيرة. • تتعهد الشركة بأن لا تزيد مجمل سحباتها، بما في ذلك توزيع أي أرباح على الشركاء بنسبة تزيد عن ٥٠٪ من صافي الأرباح السنوية.
	يحق لبنك الجزيرة أن يغير أو يلغي أو يقيد أي من أو جميع التسهيلات وشروطها دون إشعار سابق ويحق لبنك الجزيرة المطالبة فوراً بالأرصدة المدينة شاملة المصروفات و/أو هامش الربح باعتبارها دين محدد المقدار ومستحق السداد وواجب الأداء فوراً.
النظام الواجب التطبيق	تخضع الاتفاقية للأنظمة المعمول بها في المملكة، ويُحال أي نزاع ينشأ عنها للجنة الفصل في المنازعات المصرفية التابعة للبنك المركزي السعودي.

١٢-٥-٢ اتفاقية تسهيلات ائتمانية مع بنك الإمارات دبي الوطني

أبرمت الشركة اتفاقية تسهيلات ائتمانية مع بنك الإمارات دبي الوطني بتاريخ ٢٥/٠٦/٢٠٢١هـ (الموافق ١٩/٠٢/٢٠٢٠م)، للحصول على تسهيلات بمبلغ قدره ٢٥,٠٠٠,٠٠٠ ريال سعودي. وفيما يلي ملخص لأهم شروط هذه الاتفاقية:

البيان	الشرح
إجمالي التسهيلات	٢٥,٠٠٠,٠٠٠ ريال سعودي
تاريخ الانتهاء	إن هذه الاتفاقية قيد التجديد
الغرض	تمويل مشاريع الشركة الحكومية والخاصة
التسهيلات	<p>١. (أ) ضمان إسلامي - خطابات ضمان إسلامية بمبلغ ثلاثة مليون (٣,٠٠٠,٠٠٠) ريال سعودي كحد أقصى.</p>
	<p>التسهيل</p>
	<p>فترة الإتاحة</p>
	<p>هامش نقدي</p>
	<p>تعرفه ساما + ٠,٥٪ سنوياً</p>
	<p>٥٪ تأمين نقدي مسترد</p>
	<p>٢. (أ) خطاب اعتماد استيراد (وكالة مرابحة) (كمبيالة / اعتمادات لغرض القبول / اعتمادات مؤجلة الدفع) بمبلغ ٧,٠٠٠,٠٠٠ ريال سعودي كحد أقصى.</p>
	<p>التسهيل</p>
	<p>فترة الإتاحة</p>
	<p>١٨٠ يوم</p>
	<p>هامش الربح</p>
	<p> <ul style="list-style-type: none"> • الكمبيالات: ساما + ٠,٥٪ سنوياً • اعتمادات لغرض القبول: تعرفه ساما + ٠,٧٥٪ سنوياً • إعادة التمويل: سايبور + ٢٪ سنوياً </p>
<p>الرسوم</p>	
<p>رسوم القبول: تعرفه ساما + ٠,٧٥٪</p>	
<p>١. (ب) تمويل مستحقات العقود (٨٠٪ من الفواتير التي تمت الموافقة عليها) بمبلغ ٧,٠٠٠,٠٠٠ ريال سعودي كحد أقصى.</p>	
<p>التسهيل</p>	
<p>فترة الإتاحة</p>	
<p>١٨٠ يوم</p>	
<p>هامش الربح</p>	
<p>سايبور + ٣٪ سنوياً</p>	
<p>١. (ج) ضمان إسلامي: خطابات ضمان دفع مقدمة وضمانات حسن التنفيذ بمبلغ ٨,٠٠٠,٠٠٠ ريال سعودي كحد أقصى.</p>	
<p>التسهيل</p>	
<p>فترة الإتاحة</p>	
<p>٣ سنوات</p>	
<p>هامش نقدي</p>	
<p>سايبور + ٥٪ سنوياً</p>	
<p>الرسوم</p>	
<p> <ul style="list-style-type: none"> • رسوم إصدار: تعرفه ساما + ١٪ سنوياً • رسوم جزائية بنسبة ٠,٥٪ لعدم الوفاء بالشروط الواردة أدناه </p>	



البيان	الشرح
الضمانات	<ul style="list-style-type: none"> • ضمان شركات من شركة الأمتل للأعمال والاستثمار التجاري بقيمة ٢٥,٠٠٠,٠٠٠ ريال سعودي بتاريخ ٢٠٢٠/٠٢/١٩ م. • ضمان بالتكافل والتضامن من قبل ناصر عبدالله البسام وصالح إبراهيم حمد المزروع بتاريخ ٢٠٢٢/٠٢/١٩ م. • سند لأمر بمبلغ ٢٥,٠٠٠,٠٠٠ ريال سعودي موقع من قبل ناصر عبدالله البسام نيابة عن الشركة بتاريخ ٢٠٢٠/٠٢/١٩ م.
الشروط	<ul style="list-style-type: none"> • تتعهد الشركة بالاحتفاظ بما لا يقل عن ٥٠٪ من الأرباح السنوية. • تتعهد الشركة بالألا تتجاوز نسبة إجمالي الديون لصافي حقوق الملكية المادية عن ١:٢ وألا تقل نسبة الأصول المتداولة عن المطلوبات المتداولة عن ١:١. • تتعهد الشركة بالألا تقل الحقوق المادية الصافية للمساهمين عن ٤٩,٠٠٠,٠٠٠ ريال سعودي.
لإنهاء وتعجيل السداد	يحق لبنك الإمارات دبي الوطني تسوية كافة الالتزامات والمسؤوليات الخاصة به وتعديل أو إلغاء جميع التسهيلات الممنوحة دون إبداء أي سبب أو تبرير وذلك بتقديم إشعار خطي قبل (٣٠) يوماً.
النظام الواجب التطبيق	تخضع الاتفاقية للأنظمة المعمول بها في المملكة، ويُحال أي نزاع ينشأ عنها للجنة الفصل في المنازعات المصرفية التابعة للبنك المركزي السعودي.

١٢-٥-٣ اتفاقية تسهيلات ائتمانية مع بنك البحرين الوطني

أبرمت الشركة اتفاقية تسهيلات ائتمانية مع بنك البحرين الوطني بتاريخ ١٢/٠٦/٤٤٢هـ (الموافق ٢٥/٠١/٢٠٢١م)، للحصول على تسهيلات بمبلغ قدره ٤٨,٧٦٠,٠٠٠ ريال سعودي. وفيما يلي ملخص لأهم شروط هذه الاتفاقية:

البيان	الشرح	
إجمالي التسهيلات	٤٨,٧٦٠,٠٠٠ ريال سعودي	
تاريخ الانتهاء	إن هذه الاتفاقية قيد التجديد	
التسهيلات	التسهيل	تسهيلات إصدار خطابات ضمان مبدئية، وسندات حسن التنفيذ، و ضمان دفعة مقدمة بمبلغ ٨,٠٠٠,٠٠٠ ريال سعودي كحد أقصى.
	الغرض	إصدار ضمانات لجهات حكومية وشبه حكومية
	فترة الإتاحة	١٢ - ٣٦ شهر
	هامش الربح	٢٥, ١٪ سنوياً
	التسهيل	كمبيالات واعتمادات قبول مستندية، وإعادة تمويل خطابات الاعتماد عن طريق المرابحة أو التورق، والتمويل قصير الأجل عن طريق المرابحة أو التورق (لمشاريع عامة متعددة الأغراض) بمبلغ ٨,٠٠٠,٠٠٠ كحد أقصى.
	الغرض	لرأس المال العامل
	فترة الإتاحة	١٨٠ يوم
	هامش الربح	تعرفة ساما + ٢٥, ١٪ سنوياً
	التسهيل	مرابحة قصيرة الأجل بمبلغ ٥,٠٠٠,٠٠٠ ريال سعودي كحد أقصى.
	الغرض	تشغيل وصيانة الخدمات المقدمة والدعم الفني (لمشروع الجهة الحكومية رقم ٤)
	فترة الإتاحة	١٨٠ يوم
	هامش الربح	سايبور + ٣٪ سنوياً
	التسهيل	ضمان حسن التنفيذ بمبلغ ٢,٤٤٥,٠٠٠ ريال سعودي كحد أقصى.
	الغرض	ضمان حسن التنفيذ لمشروع الجهة الحكومية رقم ٤
	فترة الإتاحة	٤٢ شهر
	هامش الربح	٢٥, ١٪ سنوياً يتم دفعها مقدماً (٥٪ هامش نقدي مسترد)
	التسهيل	تسهيل لإصدار الكمبيالات / اعتمادات القبول / إعادة تمويل خطابات الاعتماد عن طريق المرابحة أو التورق / إعادة تمويل قصير الأجل عن طريق المرابحة أو التورق بمبلغ ٣,٥٠٠,٠٠٠ ريال سعودي كحد أقصى.
	الغرض	لرأس المال العامل لمشروع الجهة الحكومية رقم ٧
	فترة الإتاحة	١٨٠ يوم
	هامش الربح	تعرفة ساما + ٢٥, ١٪ سنوياً وسايبور + ٣٪ سنوياً (٥٪ هامش نقدي ويتم دفعها مقدماً)
التسهيل	سند حسن التنفيذ لمشروع الجهة الحكومية رقم ٧ بمبلغ ٩٤٠,٠٠٠ ريال سعودي كحد أقصى.	
الغرض	سند حسن التنفيذ لمشروع الجهة الحكومية رقم ٧	



البيان	الشرح
فترة الإتاحة	٤٢ شهر
هامش الربح	١,٢٥٪ سنوياً (٥٪ هامش نقدي مسترد)
التسهيل	تسهيل لإصدار الكمبيالات / اعتمادات القبول / إعادة تمويل خطابات الاعتماد عن طريق المرابحة أو التورق / إعادة تمويل قصير الأجل عن طريق المرابحة أو التورق بمبلغ ٤,٥٠٠,٠٠٠ ريال سعودي كحد أقصى.
الغرض	لرأس المال العامل لمشروع الجهة الحكومية رقم ٣
فترة الإتاحة	١٨٠ يوم بحد أقصى
هامش الربح	تعرفة ساما + ١,٢٥٪ سنوياً وسايبور + ٣٪ سنوياً (٥٪ على المبالغ النقدية ويتم دفعها مقدماً)
التسهيل	سند حسن التنفيذ بمبلغ ١,٣٧٥,٠٠٠ ريال سعودي كحد أقصى.
الغرض	سند حسن التنفيذ لمشروع الجهة الحكومية رقم ٣
فترة الإتاحة	٣٦ شهر
هامش الربح	١,٢٥٪ سنوياً يتم دفعها مقدماً (٥٪ هامش نقدي مسترد على المبالغ النقدية ويتم دفعها مقدماً)
التسهيل	تسهيل بمبلغ ١١,٠٠٠,٠٠٠ ريال سعودي كحد أقصى.
الغرض	تمويل المبنى الجديد لمراكز تجربة العميل
فترة الإتاحة	سنة عشر (١٦) دفعه متساوية ابتداء ٩٠ يوم بعد انتهاء فترة المهلة (سنة)
هامش الربح	سايبور + ٢٪ سنوياً تدفع ربع سنوياً
التسهيل	مرابحة / تورق - تسهيل قصير الأجل بمبلغ ١٢,٠٠٠,٠٠٠ ريال سعودي كحد أقصى.
الغرض	لدعم مشتريات الرسائل القصيرة بالجملة
فترة الإتاحة	١٨٠ يوم
هامش الربح	سايبور + ٣٪ سنوياً
رسوم	رسوم جزائية بنسبة ٠,٢٥٪ لعدم الوفاء بالشروط
الضمانات	• ضمان شركات من شركة الأمتل للأعمال والاستثمار التجاري بقيمة ٤٨,٧٦٠,٠٠٠ ريال سعودي بتاريخ ٢٥/١١/٢٠٢١م.
	• ضمان شخصي من ناصر عبدالله البسام وصالح إبراهيم حمد المزروع بمبلغ ٤٨,٧٦٠,٠٠٠ ريال سعودي بتاريخ ٢٥/١١/٢٠٢١م.
	• سند لأمر بمبلغ ٤٨,٧٦٠,٠٠٠ ريال سعودي صادر نيابة عن الشركة بتاريخ ٢٥/١١/٢٠٢١م.
	• رهن من قبل الشركة على قطعة الأرض رقم ١١٦ من المشروع رقم ٢٩٧٥ في حي الصرحية في مدينة الدرعية وأي مبنى سيتم بنائه على الأرض كضمان على اثني عشر مليون (١٢,٠٠٠,٠٠٠) ريال سعودي من المبلغ الإجمالي. في حالة عدم السداد من قبل الشركة، لبنك البحرين الوطني حق بيع الأرض المرهونة.
• رهن من قبل ناصر عبدالله البسام على قطعة الأرض الكائنة في منطقة وادي لبن في مدينة الرياض وأي مبنى سيتم بنائه على الأرض كضمان على اثني عشر مليون (١٢,٠٠٠,٠٠٠) ريال سعودي من المبلغ الإجمالي. في حالة عدم السداد من قبل الشركة، لبنك البحرين الوطني حق بيع الأرض المرهونة.	
• يحق لبنك البحرين الوطني طلب أي ضمانات إضافية.	
الشروط	• تتعهد الشركة بألا تقل نسبة التداول عن (١:١)، وألا يقل معدل خدمة الدين عن (١:٥)، وألا تزيد نسبة الرفع المالي عن (٢:١).
	• تتعهد الشركة بألا تقوم بتوزيع أي أرباح إذا خالفت أحد الشروط المالية.
	• تتعهد الشركة بتوجيه إيرادات المشاريع لحسابها لدى بنك البحرين الوطني.
الإنهاء وتعجيل السداد	يحق لبنك البحرين الوطني أن يغير أو يلغي أو يسحب أي من أو جميع التسهيلات دون إشعار مسبق وحسب تقديره المطلق ويحق لبنك البحرين الوطني المطالبة فوراً بالأرصدة المدينة شاملة المصروفات و/أو هامش الربح باعتبارها دين محدد المقدار ومستحق السداد وواجب الأداء فوراً.
النظام الواجب التطبيق	تخضع الاتفاقية للأنظمة المعمول بها في المملكة، ويُحال أي نزاع ينشأ عنها للجنة الفصل في المنازعات المصرفية التابعة للبنك المركزي السعودي.



١٢-0-٤ اتفاقية تسهيلات ائتمانية مع مجموعة سامبا المالية (المعروفة حالياً بالبنك الأهلي السعودي)

أبرمت الشركة اتفاقية تسهيلات ائتمانية مع مجموعة سامبا المالية (المعروفة حالياً بالبنك الأهلي السعودي) بتاريخ ٢٦/٠٣/١٤٤٢هـ (الموافق ١٢/١١/٢٠٢٠م)، للحصول على تسهيلات بمبلغ قدره ٤٠,٠٠٠,٠٠٠ ريال سعودي. وفيما يلي ملخص لأهم شروط هذه الاتفاقية:

البيان	الشرح			
إجمالي التسهيلات	تمويل بالمبلغ الإجمالي قدره ٤٠,٠٠٠,٠٠٠ ريال سعودي كحد أقصى.			
تاريخ الانتهاء	٣١ أكتوبر ٢٠٢١م (إن هذه الاتفاقية قيد التجديد)			
التسهيلات	التسهيل	١. خطاب ضمان - خطابات ضمان مبدئية قدره ٥,٠٠٠,٠٠٠ ريال سعودي كحد أقصى.		
	الغرض	مشاريع حكومية ومشاريع شبه حكومية		
	فترة الإتاحة	٣٦٥ يوم		
	هامش الربح	تعرفة سامبا + ٠,٧٥٪ سنوياً (٥٪ هامش نقدي مسترد)		
	التسهيل	٢. تسهيل عقد أو ميثاق (تسهيل مشاريع مقبولة لدى سامبا) قدره ٣٥,٠٠٠,٠٠٠ ريال سعودي كحد أقصى.		
	الغرض	لتمويل العقود بعد مراجعتهم بالعناية الواجبة		
	التسهيلات	نوع التسهيل	فترة الإتاحة	هامش الربح
		ضمان حسن التنفيذ	٥ سنوات	تعرفة سامبا + ١٪ سنوياً
		ضمان الدفعة المقدمة	٣ سنوات	تعرفة سامبا + ١,٢٥٪ سنوياً
		اعتماد قبول	٢١٠ يوم	تعرفة سامبا + ١٪ سنوياً
خطاب اعتماد استيراد		٢١٠ يوم	رسوم قبول ١,٢٥٪ سنوياً	
كمبيالة		٢١٠ يوم	تعرفة سامبا + ١٪ سنوياً	
إعادة تمويل خطابات اعتماد		٢١٠ يوم	سايبور + ٢,٥٪ سنوياً	
تمويل مستخلصات المشاريع (PPF)		٦ أشهر	سايبور + ٢,٥٪ سنوياً	
الضمانات	<ul style="list-style-type: none"> ضمان شركات من شركة الأمثل للأعمال والاستثمار التجاري بمبلغ ٤٠,٠٠٠,٠٠٠ ريال سعودي بتاريخ ١٢/١١/٢٠٢٠م. سند لأمر بمبلغ ٤٠,٠٠٠,٠٠٠ ريال سعودي موقع من قبل الشركة بتاريخ ١٣/١١/٢٠٢٠م ومضمونة من قبل ناصر عبد الله البسام وصالح إبراهيم حمد المزروع وشركة الأمثل للأعمال والاستثمار التجاري. يحق لبنك سامبا طلب أي ضمانات إضافية. 			
	الشروط	<ul style="list-style-type: none"> تتعهد الشركة بألا تقل نسبة التداول عن (١:١) وألا تزيد نسبة الرفع المالي عن (٢,٥٠:١). تتعهد الشركة بعدم توزيع أكثر من ٥٠٪ من أرباحها. 		
		الإنهاء وتعجيل السداد	يحق لبنك سامبا أن يغير أو يلغي أو يسحب أي من أو جميع التسهيلات وشروطها وأسعارها دون إشعار مسبق وحسب تقديره المطلق.	
النظام الواجب التطبيق	تخضع الاتفاقية للأنظمة المعمول بها في المملكة، ويُحال أي نزاع ينشأ عنها للجنة الفصل في المنازعات المصرفية التابعة للبنك المركزي السعودي.			



١٢-0-0 اتفاقية تسهيلات ائتمانية مع بنك الراجحي

أبرمت الشركة اتفاقية تسهيلات ائتمانية مع بنك الراجحي بتاريخ ٢٦/٠٧/١٤٤٢هـ (الموافق ١٠/٠٣/٢٠٢١م)، للحصول على تسهيلات بمبلغ قدره ١٠٠,٠٠٠,٠٠٠ ريال سعودي. وفيما يلي ملخص لأهم شروط هذه الاتفاقية:

البيان	الشرح	
إجمالي التسهيلات	١٠٠,٠٠٠,٠٠٠ ريال سعودي	
تاريخ الانتهاء	٢٠٢٢/٠٣/١٠م	
الحد الأقصى	تمويل بالمبلغ الإجمالي الأقصى ١٠٠,٠٠٠,٠٠٠ ريال سعودي	
التسهيلات	التسهيل (أ) تسهيل للمتطلبات العامة لرأس المال العامل بحد أقصى ١٠٠,٠٠٠,٠٠٠ ريال سعودي	
	فترة الإتاحة	٢٠٢٢/٠٣/٣١م
	هامش الربح	لا يوجد
	الرسوم	لا يوجد
	التسهيل (ب) خطاب ضمان مشاركة لتمويل المشاريع المطروحة من قبل الكيانات الحكومية والشبه حكومية والكيانات الأخرى الموافق عليها من قبل بنك الراجحي بحد أقصى ٣٠,٠٠٠,٠٠٠ ريال سعودي	
	فترة الإتاحة	٦٠ شهر
	هامش الربح	سايبور (١٢ شهر ميلادي) + ٢,٥٠%
	الرسوم	لا يوجد
	التسهيل (ج) بيع عاجل لتمويل المشاريع المطروحة من قبل الكيانات الحكومية والشبه حكومية والكيانات الأخرى الموافق عليها من قبل بنك الراجحي بحد أقصى ٧٠,٠٠٠,٠٠٠ ريال سعودي	
	فترة الإتاحة	يجب تقديم المستندات بموجب خطاب الاعتماد خلال ١٢ شهرا من تاريخ فتح طلب الاعتماد ذي الصلة.
	هامش الربح	سايبور (١٢ شهر ميلادي) + ٢,٥٠%
	الرسوم	٠,٥%
الضمانات	تسهيل (د) تمويل الصادرات بحد أقصى ١٠٠,٠٠٠,٠٠٠ ريال سعودي لتمويل المشاريع المطروحة من قبل الكيانات الحكومية والشبه حكومية والكيانات الأخرى الموافق عليها من قبل بنك الراجحي.	
	فترة الإتاحة	٦٠ شهر.
	هامش الربح	سايبور (١٢ شهر ميلادي) + ٢,٥٠%
	الرسوم	٠,٥%
الشروط	هذه التسهيلات مضمونة عن طريق ضمان تجاري وشخصي من قبل صالح إبراهيم حمد المزروع وشركة أمثال للتنمية والاستثمار بتاريخ ٢٠٢١/٠٣/١٠م	
	سند لأمر بقيمة ١١٧,٣٣١,١٦٣ ريال سعودي نيابة عن الشركة بتاريخ ٢٠٢١/٠٣/١٠م.	
	يحظر إجراء أي تغيير في رأس مال العميل دون موافقة خطية مسبقة من المصرف.	
	يلتزم ويتعهد العميل بأن لا تقل نسبة التداول عن ١ مرة طوال فترة التمويل.	
	يلتزم ويتعهد العميل بإبقاء ٥٠% من الأرباح السنوية والأرباح المبقاة في النشاط على أن يظهر ذلك في ميزانية العام القادم.	
يلتزم ويتعهد العميل بتزويد المصرف بتقرير ربع سنوي عن سير المشروع تتم مراجعته عن طريق المصرف.		
يلتزم العميل بفتح حساب وسيط لدى المصرف لكل مشروع		
الإنهاء وتعجيل السداد	يقر العميل بأنه يجوز للمصرف في أي وقت (وفقا لتقديره ودون إبداء أية أسباب لذلك) خفض مبلغ أي تسهيلات أو إلغاء أو إنهاء هذه التسهيلات أو أي منها.	
النظام الواجب التطبيق	تخضع الاتفاقية للأنظمة المعمول بها في المملكة، ويحال أي نزاع ينشأ عنها للجنة الفصل في المنازعات المصرفية التابعة للبنك المركزي السعودي.	



١٢-٥-٦ اتفاقية تسهيلات ائتمانية مع البنك العربي الوطني

أبرمت الشركة اتفاقية تسهيلات ائتمانية مع البنك العربي الوطني بتاريخ ١٥/١٠/١٤٤٢هـ (الموافق ٢٧/٠٥/٢٠٢١م)، للحصول على تسهيلات بمبلغ ٢٥,٠٠٠,٠٠٠ ريال سعودي. وفيما يلي ملخص لأهم شروط هذه الاتفاقية:

البيان	الشرح	
إجمالي التسهيلات	٢٥,٠٠٠,٠٠٠ ريال سعودي.	
تاريخ الانتهاء	٢٠٢٢/٠٥/٣١م	
الحد الأقصى	تمويل بالمبلغ الإجمالي الأقصى ٢٥,٠٠٠,٠٠٠ ريال سعودي.	
التسهيلات	التسهيل (أ) تسهيل ائتماني بحد أقصى ٢٥,٠٠٠,٠٠٠ ريال سعودي.	
	فترة الإتاحة	٢٠٢٢/٠٥/٣١م
	هامش الربح	لا يوجد
	الرسوم	لا يوجد
	التسهيل (ب) تورق قصير الأجل لتمويل ٦٠٪ من المقبوضات الخاصة بالمشاريع الحكومية والشبه حكومية المتنازل عنها لصالح البنك العربي الوطني بحد أقصى ٢٠,٠٠٠,٠٠٠ ريال سعودي	
	فترة الإتاحة	٩ أشهر
	هامش الربح	لا يوجد
	الرسوم	لا يوجد
	التسهيل (ج) خطاب اعتماد مستندي (كمبيالة/ دفع آجل) (الفئة الأولى / الفئة الثانية) والسحب منهم بحد أقصى ٥,٠٠٠,٠٠٠ ريال سعودي لإصدار خطابات ضمان لأجل مستفيدين مقبولين من قبل البنك العربي الوطني لشراء وتوفير المواد والأدوات وقطع الغيار اللازمة (محلياً ودولياً).	
	فترة الإتاحة	٩ أشهر
	هامش الربح	سايبور (٣ أشهر ميلادية) + ٢,٥٪ سنوياً
	الرسوم	رسوم فتح حساب: تعرفه ساما + ٠,٥٪ سنوياً رسوم تأجيل: ١,٢٥٪ سنوياً
	التسهيل	تمويل ائتماني بحد أقصى ٥,٠٠٠,٠٠٠ ريال سعودي لتمويل الصادرات التي تحصل عليها الشركة من خلال الاعتمادات المستندية التي تم فتحها من قبل البنك العربي الوطني.
	فترة الإتاحة	لا يوجد
	هامش الربح	سايبور (ثلاثة أشهر) + ٢,٥٪ سنوياً
	الرسوم	لا يوجد
التسهيل (د) خطابات ضمان إسلامية تصدر لصالح مستفيدين مقبولين من قبل البنك العربي الوطني من أجل تنفيذ مشاريع حكومية وشبه حكومية بحد أقصى ٥,٠٠٠,٠٠٠ ريال سعودي		
فترة الإتاحة	١٢ شهر لخطابات الضمان الابتدائية و٨ أشهر لخطابات الضمان النهائية والدفعة المقدمة	
هامش الربح	لا يوجد	
الرسوم	رسوم الإصدار: • ضمان مبدئي: تعرفه ساما + ٠,٥٪ سنوياً • ضمان نهائي: تعرفه ساما + ٠,٧٥٪ سنوياً • ضمان الدفعة المقدمة: تعرفه ساما + ١٪ سنوياً	
الضمانات	• سند لأمر بمبلغ ٢٥,٠٠٠,٠٠٠ ريال سعودي بتاريخ ١٧/٠٥/٢٠٢١م • ضمان شخصي تضامني أصدره ناصر عبدالله البسام وصالح إبراهيم حمد المزروع بتاريخ ١٧/٠٥/٢٠٢١م • حوالة عوائد للبنك العربي الوطني عن المشاريع التي البنك العربي الوطني أصدر بشأنها خطابات ضمان • أي ضمانات أخرى قد يطلبها البنك العربي الوطني	



الشرح	البيان
<ul style="list-style-type: none"> • يجب إعطاء البنك إشعار خطي قبل يومي عمل من تاريخ سحب التمويل. • إذا كان مشرف المشروع مكتب استشاري مستقل فيجب أن يحتوي المستخلص على توقيع المهندس المقيم (مدير المشروع المعين من قبل المكتب الاستشاري إضافة إلى ختم المكتب الاستشاري) • في حال كانت الجهة المشرفة هي صاحبة المشروع فيجب أن يكون المستخلص موقعاً من شخصين بحد أدنى. • لن يقوم البنك بخصم/تمويل أي مستخلص مضي على اعتماد أكثر من ثلاثة أشهر إلا إذا قام العميل بتقديم ما يثبت أن المستخلص لم يصرف بعد. • يجب ألا تزيد عدد المستخلصات المخصصة/الممولة للمشروع الواحد والقائمة عن خمسة مستخلصات • يجب أن تكون البضائع مؤمنة بالكامل ضد جميع الأخطار لصالح البنك على أن يكون ذلك مسجلاً في البوليصا ومن شركة تأمين مقبولة. • الحد الأقصى لضمانات الإبتدائية ميلغ ٣,٠٠٠,٠٠٠ ريال سعودي على ألا يتجاوز الضمان الإبتدائي الواحد مبلغ ٤,٠٠٠,٠٠٠ ريال سعودي. • السماح بإصدار خطابات ضمان نهائية مصدر لها خطابات ضمان إبتدائية من بنوك أخرى بحد أقصى ٤٠٠,٠٠٠ ريال سعودي. 	الشروط
<ul style="list-style-type: none"> • للبنك كامل الحق في فرض رسم تسديد مبكر وفي حال وقوع أي حالة من حالات الإخلاء يكون للبنك الحق في إلغاء التسهيلات. 	الإنهاء وتعجيل السداد
<ul style="list-style-type: none"> • تخضع الاتفاقية للأنظمة المعمول بها في المملكة، ويُحال أي نزاع ينشأ عنها للجنة الفصل في المنازعات المصرفية التابعة للبنك المركزي السعودي. 	النظام الواجب التطبيق

٧-٥-١٢ اتفاقية تسهيلات ائتمانية مع البنك الأهلي السعودي

أبرمت الشركة ملحق تعديل اتفاقية تسهيلات ائتمانية مع البنك الأهلي السعودي بتاريخ ٢٧/٥/١٤٤٢هـ (الموافق ١١/١/٢٠٢١م)، للحصول على تسهيلات بمبلغ ٢٥,٠٠٠,٠٠٠ ريال سعودي. وفيما يلي ملخص لأهم شروط هذه الاتفاقية.

الشرح	البيان
٢٥,٠٠٠,٠٠٠ ريال سعودي	إجمالي التسهيلات
٢٠٢١/٠٨/٣١م (إن هذه الاتفاقية قيد التجديد)	تاريخ الانتهاء
<ul style="list-style-type: none"> • الحد الأقصى لإصدار الضمان الإبتدائي الواحد هو ٥٠٠,٠٠٠ ريال سعودي، وما زاد عن ذلك يتم بموافقة الطرف الأول. • الحد الأقصى لإصدار الضمان النهائي الواحد هو ١,٢٥٠,٠٠٠ ريال سعودي، وما زاد عن ذلك يتم بموافقة ائتمانية. 	الحد الأقصى
(ج) خطابات ائتمان للصادرات بحد أقصى ١٥,٠٠٠,٠٠٠ ريال سعودي بغرض شراء لوازم العمل (على سبيل المثال لوازم برامج التشغيل والأجهزة الإلكترونية، ونظم مراقبة الشبكات وموسعات الشبكات) من الموردين في الأسواق المحلية والدولية.	التسهيل
لا يوجد	فترة الإتاحة
١٠٪	هامش نقدي مسترد
رسوم إصدار ١٪ بحد أدنى ١,٠٠٠ ريال سعودي	الرسوم
(د) خطابات ضمان بغرض تنفيذ مشاريع حكومية وشبه حكومية بحد أقصى ١٠,٠٠٠,٠٠٠ ريال سعودي	التسهيل
لا يوجد	فترة الإتاحة
١٠٪ هامش نقدي مسترد	هامش الربح
رسوم إصدار ١٪ بحد أدنى ٢,٠٠٠ ريال سعودي	الرسوم
(هـ) تسهيل تجاري بحد أقصى ٥,٠٠٠,٠٠٠ ريال سعودي كحد فرعي من تسهيل خطابات ائتمان الصادرات لتمويل ٨٠٪ من المقبوضات	التسهيل
لا يوجد	فترة الإتاحة
سايبور + ٣٪ سنوياً	هامش الربح
لا يوجد	الرسوم
<ul style="list-style-type: none"> • ضمانات شخصية أصدرها ناصر عبدالله البسام وصالح إبراهيم حمد المزروع بتاريخ ١١/١/٢٠٢١م وقيمة كل منهم ٢٧,٥٠٠,٠٠٠ ريال سعودي. • ضمان شخصي تضامني أصدره ناصر عبدالله البسام وصالح إبراهيم حمد المزروع بتاريخ ١١/١/٢٠٢١م بمبلغ ٢٧,٥٠٠,٠٠٠ ريال سعودي. • سند لأمر بمبلغ ٢٧,٠٠٠,٠٠٠ ريال سعودي بتاريخ ١١/١/٢٠٢١م، مضمون من قبل شركة الأمل للأعمال والاستثمار والتجارة وناصر عبدالله البسام وصالح إبراهيم حمد المزروع. 	الضمانات



البيان	الشرح
الشروط	• تتعهد الشركة ألا تتجاوز نسبة توزيع الأرباح عن ٥٠٪ من صافي الأرباح السنوية وتخضع لموافقة البنك الأهلي السعودي الخطية.
	• تتعهد الشركة باستقطاع ٢٠٪ من كل مستخلص يرد على الحساب الوسيط لسداد المرائب والتيسير التجاري حال استحقاقها.
	• تتعهد الشركة ألا تتجاوز نسبة الرافعة المالية عن ١:٢.
	• تتعهد الشركة ألا تقل حقوق الملكية عن ١٠٧,٠٠٠,٠٠٠ ريال سعودي.
	• تتعهد الشركة أن يتم تزويد الطرف الأول بالقوائم المالية المدققة في خلال ١٨٠ يوم من نهاية السنة المالية.
	• تتعهد الشركة أن يتم تزويد البنك الأهلي السعودي بالقوائم المالية الداخلية لكل عام في خلال ٦٠ يوم من نهاية شهر يونيو.

١٢-٥-٨ عقد تسهيل مع البنك السعودي البريطاني

أبرمت الشركة خطاب عرض تسهيل لعقد تسهيل مع البنك السعودي البريطاني بتاريخ ١٢/٠٤/١٤٤٢هـ (الموافق ١٤/٠٧/٢٠٢١م)، للحصول على تسهيلات بمبلغ ١٠٤,٥١٥,٠٠٠ ريال سعودي. وفيما يلي ملخص لأهم شروط هذه الاتفاقية:

البيان	الشرح	
إجمالي التسهيلات	١٠٤,٥١٥,٠٠٠ ريال سعودي	
تاريخ الانتهاء	٢٠٢٢/٠٨/٣١م	
الحد الأقصى	١٠٤,٥١٥,٠٠٠ ريال سعودي	
التسهيلات	التسهيل (أ) تورق قصير الأجل بحد أقصى ٣٢,٠٠٠,٠٠٠ ريال سعودي بخصوص تشغيل وصيانة مركز المعلومات والشبكة وأمن المعلومات والدعم الفني للتطبيق الأكاديمي والإداري لغرض تمويل فواتير شركة الاتصالات رقم ١ وشركة الاتصالات رقم ٢ وشركة الاتصالات رقم ٣.	
	فترة الإتاحة	لا يوجد
	هامش الربح	سايبور + ٢,٧٥٪ سنوياً
	الرسوم	لا يوجد.
	التسهيل (ب) خطابات ضمان (سند عطاء) بحد أقصى ٦,٣٨١,٠٠٠ ريال سعودي بغرض إصدار ضمانات من أجل العقود الجديدة التي تقوم الشركة بإبرامها، خصوصاً مع الكيانات الحكومية والخاصة، بقيمة تقل عن ٥٠,٠٠٠,٠٠٠ ريال سعودي	
	فترة الإتاحة	لا يوجد
	هامش الربح	لا يوجد
	الرسوم	رسوم إصدار: تعرفه ساما + ٠,٧٥٪ بحد أدنى ٥٠٠ ريال سعودي
	التسهيل (ج) خطاب ضمان (خطاب ضمان حسن التنفيذ) بمبلغ ١٠,٠٠٠,٠٠٠ ريال سعودي بغرض إصدار ضمانات من أجل العقود الجديدة التي تقوم الشركة بإبرامها، خصوصاً مع الكيانات الحكومية والخاصة، بقيمة تقل عن ٥٠,٠٠٠,٠٠٠ ريال سعودي	
	فترة الإتاحة	لا يوجد
	هامش الربح	لا يوجد
	الرسوم	رسوم إصدار تعرفه ساما + ٠,٥٪
	التسهيل (د) تورق قصير الأجل بغرض تمويل مقبوضات مشروع وزارة الشؤون البلدية والقروية حتى نسبة ٧٥٪ بحد أقصى ٥,٠٠٠,٠٠٠ ريال سعودي	
	فترة الإتاحة	لا يوجد
	هامش الربح	٢٪ سنوياً فوق سايبور
	الرسوم	لا يوجد
	التسهيل (هـ) خطاب ضمان (خطاب ضمان حسن التنفيذ) بمبلغ ٣,٢٤١,٠٠٠ ريال سعودي بغرض إصدار خطابات ضمان في صالح العقود التي تقوم الشركة بإبرامها لمشروع وزارة الشؤون البلدية والقروية	
	فترة الإتاحة	لا يوجد
هامش الربح	لا يوجد	
الرسوم	رسوم إصدار: تعرفه ساما + ١,٢٥٪ سنوياً بحد أدنى خمسمائة (٥٠٠) ريال سعودي	



البيان	الشرح
التسهيل	(د) تورق دوار بغرض تمويل مقبوضات تشغيل وصيانة مركز المعلومات والشبكة وأمن المعلومات والدعم الفني للتطبيق الأكاديمي والإداري (الجهة الحكومية رقم ١٩) بنسبة حتى ٨٠٪ بحد أقصى ٢,٠٠٠,٠٠٠ ريال سعودي
فترة الإتاحة	لا يوجد
هامش الربح	سايبور + ٢,٧٥٪ سنوياً
الرسوم	لا يوجد
التسهيل	خطاب ضمان (خطاب ضمان حسن التنفيذ) بحد أقصى ٢,٠١٢,٠٠٠ ريال سعودي لإصدار ضمان من أجل تشغيل وصيانة مركز المعلومات والشبكة وأمن المعلومات والدعم الفني للتطبيق الأكاديمي والإداري (الجهة الحكومية رقم ١٩)
فترة الإتاحة	لا يوجد
هامش الربح	لا يوجد
الرسوم	تعرفة ساما + ٠,٥٠٪ سنوياً بحد أدنى ٥٠٠ ريال سعودي
التسهيل	(هـ) تسهيل بحد أقصى ١٥,٥٠٠,٠٠٠ ريال سعودي لتمويل مشروع تأمين نظام المعلومات الصحية والبنية التحتية للجهة الحكومية رقم ١٣ مغطاه عن طريق سحب ٣٠٪ من قيمة كل فورة
فترة الإتاحة	لا يوجد
هامش الربح	سايبور + ٢,٧٥٪ سنوياً
الرسوم	لا يوجد
التسهيل	خطاب اعتماد بحد أقصى ١٢,٢٠٠,٠٠٠ ريال سعودي لاستيراد الخامات المتعلقة بمشروع تأمين نظام المعلومات الصحية والبنية التحتية لمستشفى قوى الأمن
فترة الإتاحة	لا يوجد
هامش الربح	لا يوجد
الرسوم	<ul style="list-style-type: none"> عمولة فتح الحساب: تعرفة ساما + ٠,٥٪ سنوياً بحد أدنى ٥٠٠ ريال سعودي يتم دفعها مقدماً عمولة قبول: ٢٪ سنوياً بحد أدنى ٥٠٠ ريال سعودي يتم دفعها مقدماً
التسهيل	مرايحة دارة بحد أقصى ١٢,٢٠٠,٠٠٠ ريال سعودي لتمويل التزامات العميل المالية المتعلقة بخطاب اعتماد مستندي مصدر من البنك السعودي البريطاني لمورد بخصوص فورة استيراد.
فترة الإتاحة	لا يوجد
هامش الربح	سايبور + ٢,٧٥٪ سنوياً
الرسوم	لا يوجد
التسهيل	خطاب ضمان (خطاب ضمان حسن التنفيذ) لإصدار ضمان لمشروع تأمين نظام المعلومات الصحية والبنية التحتية للجهة الحكومية رقم ١٣ بحد أقصى ٢,٩٨٠,٤٢٥ ريال سعودي
فترة الإتاحة	لا يوجد
هامش نقدي مسترد	١٠٪ هامش نقدي مسترد
الرسوم	رسوم الإصدار: تعرفة ساما + ٠,٥٪ سنوياً بحد أدنى ٥٠٠ ريال سعودي
التسهيل	(و) خطاب اعتماد دوار بحد أقصى ١٠,٢٠٠,٠٠٠ ريال سعودي لاستيراد الخامات اللازمة لمشروع الجهة الحكومية رقم ١٣
فترة الإتاحة	لا يوجد
هامش الربح	لا يوجد
الرسوم	<ul style="list-style-type: none"> رسوم فتح حساب: تعرفة ساما + ٠,٥٪ سنوياً بحد أدنى ٥٠٠ ريال سعودي، مدفوع مقدماً رسوم قبول: ٢٪ سنوياً بحد أدنى ٥٠٠ ريال سعودي، مدفوع مقدماً
التسهيل	مرايحة دارة بحد أقصى ١٠,٢٠٠,٠٠٠ ريال سعودي بغرض تمويل التزامات العميل المالية المتعلقة بخطاب اعتماد مصدر من البنك السعودي البريطاني لمورد مستورد بخصوص فورة استيراد.
فترة الإتاحة	لا يوجد
هامش الربح	سايبور + ٢,٧٥٪ سنوياً
الرسوم	لا يوجد



البيان	الشرح
التسهيل	خطاب ضمان (خطاب ضمان حسن التنفيذ) بحد أقصى ٩٠٠,٠٠٠ ريال سعودي لإصدار ضمان لمشروع الجهة الحكومية رقم ١٣
فترة الإتاحة	لا يوجد
هامش الربح	لا يوجد
الرسوم	رسوم إصدار: تعرفه ساما + ٠,٥٪ سنوياً بحد أدنى ٥٠٠ ريال سعودي
الضمانات	<ul style="list-style-type: none"> • سند لأمر بمبلغ ١٠٤,٥١٥,٠٠٠ ريال سعودي موقع من قبل الشركة والضامنين • ضمان تجاري بمبلغ ٧٧,٣٤١,١٠٠ ريال سعودي من قبل شركة الأمثل للأعمال والاستثمار والتجارة بتاريخ ١٤/٠٧/٢٠٢١م. • ضمان شخصي أصدره ناصر عبدالله البسام بمبلغ ١٣,٥٨٦,٩٥٠ ريال سعودي بتاريخ ١٤/٠٧/٢٠٢١م. • ضمان شخصي أصدره صالح إبراهيم حمد المزروع بمبلغ ١٣,٥٨٦,٩٥٠ ريال سعودي بتاريخ ١٤/٠٧/٢٠٢١م. • حوالة حق ورهن درجة أولى على المبالغ المستحقة من مشروع الجهة الحكومية رقم ١٥ • حوالة حق ورهن درجة أولى على المبالغ المستحقة من مشروع الجهة الحكومية رقم ٣ • حوالة حق ورهن درجة أولى على المبالغ المستحقة من مشروع الجهة الحكومية رقم ١٩ • حوالة حق ورهن درجة أولى على المبالغ المستحقة من مشروع الجهة الحكومية رقم ١٣
الشروط	<ul style="list-style-type: none"> • تتعهد الشركة بعدم التصرف في الأصول المكتسبة باستخدام عائدات أي تسهيل دون الحصول على موافقة كتابية مسبقة من البنك. • يتم إصدار الضمانات الابتدائية بدون التزام من جانب البنك بإصدار أية ضمانات لاحقة و/أو توفير التمويل اللازم. • معدل غرامة التأخير هي ٤٠٪.
النظام الواجب التطبيق	تخضع الاتفاقية للأنظمة المعمول بها في المملكة، ويُحال أي نزاع ينشأ عنها للجنة الفصل في المنازعات المصرفية التابعة للبنك المركزي السعودي.

١٢-٩-٥ خطاب أحكام وشروط لعقد تسهيل مع بنك الرياض

أبرمت الشركة خطاب أحكام وشروط لعقد تسهيل مع بنك الرياض بتاريخ ١٠/٢٠٢١/١٤هـ (الموافق ٢٧/٠٩/٢٠٢٠م)، للحصول على تسهيلات بمبلغ ٤٠٢,٣١١,٠٠٠ ريال سعودي. وفيما يلي ملخص لأهم شروط هذه الاتفاقية:

البيان	الشرح
إجمالي التسهيلات	٤٠٢,٣١١,٠٠٠ ريال سعودي.
تاريخ الانتهاء	٢٧/١٠/٢٠٢٢م
الحد الأقصى	٤٠٢,٣١١,٠٠٠ ريال سعودي.
التسهيل	التزامات متعلقة بعمليات بحد أقصى ٤٥,٠٠٠,٠٠٠ ريال سعودي
فترة الإتاحة	لا يوجد
هامش نقدي مسترد	هامش نقدي مسترد ٥٪
الرسوم	<ul style="list-style-type: none"> • تعرفه + عمولة ١,٥٪ على خطابات الضمان المبدئية والنهائية • تعرفه + عمولة ١,٧٥٪ على خطابات ضمان الدفعة المقدمة
التسهيل	تمويل تورق بحد أقصى ٤٦٨,٠٠٠ ريال سعودي
فترة الإتاحة	لا يوجد
هامش الربح	سايبور + ١٪ سنوياً
الرسوم	لا يوجد
التسهيل	(أ) ائتمان بديل مباشر بحد أقصى ٣٥,٠٠٠,٠٠٠ ريال سعودي لتمويل ٦٥٪ من المشاريع المتنازل عنها.
فترة الإتاحة	لا يوجد
هامش نقدي مسترد	٥٪ هامش نقدي مسترد
الرسوم	<ul style="list-style-type: none"> • عمولة تعرفه + ٠,٥٪ • عمولة القبول: ١,٥٪ • عمولة إدارية: توقع لمرة واحدة بقيمة ٠,٥٪



البيان	الشرح
التسهيل	تورق بحد أقصى ٣٣,٢٥٠,٠٠٠ ريال سعودي لتمويل ٦٥٪ من المستحقات التي تمت عليها حوالة حق لصالح بنك الرياض (حد فرعي من الحد المخصص للائتمان البديل المباشر).
فترة الإتاحة	لا يوجد
هامش الربح	سايبور + ٢٪ سنوياً
الرسوم	لا يوجد
التسهيل	(ب) تورق بحد أقصى ١٥,٠٠٠,٠٠٠ ريال سعودي لتمويل ٧٥٪ من المبالغ المستحقة للمشروع بشرط التنازل عن المبالغ المستحقة في المشروع
فترة الإتاحة	لا يوجد
هامش الربح	سايبور + ٣٪ سنوياً
الرسوم	عمولة ادارية: توقع لمرة واحدة بقيمة ٠,٥٪.
التسهيل	(ج) تورق لمراكز اتصال الجهة الحكومية رقم ١ بحد أقصى ١٤,٧٥٠,٠٠٠ ريال سعودي
فترة الإتاحة	لا يوجد
هامش الربح	سايبور + ٢,٥٪ سنوياً
الرسوم	لا يوجد
التسهيل	(د) تورق لتشغيل مراكز اتصال الجهة الحكومية رقم ١ بحد أقصى ٣٤,٠٠٠,٠٠٠ ريال سعودي
فترة الإتاحة	لا يوجد
هامش الربح	سايبور + ٢,٥٪ سنوياً
الرسوم	رسوم إدارية لمرة واحدة: ٠,٥٪ سنوياً + ضريبة القيمة المضافة (قبل إضافة المبالغ الخاضعة للإنفاذ)
التسهيل	خطاب ضمان (خطاب ضمان حسن التنفيذ) لتشغيل مراكز اتصال الجهة الحكومية رقم ١ بحد أقصى ١٢,٥٠٠,٠٠٠ ريال سعودي
فترة الإتاحة	لا يوجد
هامش الربح	لا يوجد
الرسوم	عمولة تعرفه + ١,٢٥٪
التسهيل	ضمان دفعة مقدمة لتشغيل مراكز اتصال الجهة الحكومية رقم ١ بحد أقصى ١٢,٥٠٠,٠٠٠ ريال سعودي
فترة الإتاحة	لا يوجد
هامش الربح	لا يوجد
الرسوم	عمولة تعرفه + ١,٧٥٪
التسهيل	تورق بحد أقصى ٢٢,٠٠٠,٠٠٠ ريال سعودي لتشغيل مراكز اتصال الجهة الحكومية رقم ١
فترة الإتاحة	لا يوجد
هامش الربح	سايبور + ٢,٥٪ سنوياً
الرسوم	-
التسهيل	(هـ) تورق بحد أقصى ٤٤,٠٠٠,٠٠٠ ريال سعودي لتشغيل مراكز اتصال الجهة الحكومية رقم ١
فترة الإتاحة	لا يوجد
هامش الربح	سايبور + ٣,٥٪ سنوياً
الرسوم	-
التسهيل	خطاب ضمان (خطاب ضمان حسن التنفيذ) بحد أقصى ١٢,٥٥٧,٠٠٠ ريال سعودي لتشغيل مراكز اتصال الجهة الحكومية رقم ١
فترة الإتاحة	لا يوجد
هامش الربح	لا يوجد
الرسوم	عمولة تعرفه + ١,٥٪



البيان	الشرح
التسهيل	(و) ائتمان بديل مباشر بحد أقصى ١٨,٥٠٠,٠٠٠ ريال سعودي لتشغيل وصيانة شبكات الألياف الضوئية للجهة الحكومية رقم ٩
فترة الإتاحة	لا يوجد
هامش الربح	لا يوجد
الرسوم	<ul style="list-style-type: none"> • عمولة تعرفه + ٠,٥ % • عمولة قبول: ١,٥ %
التسهيل	تورق بحد أقصى ١٦,٦٥٠,٠٠٠ ريال سعودي لتشغيل وصيانة شبكات الألياف الضوئية للجهة الحكومية رقم ٩ (حد فرعي من الحد المخصص للائتمان البديل المباشر)
فترة الإتاحة	لا يوجد
هامش الربح	سايبور + ٤ % سنوياً
الرسوم	لا يوجد
التسهيل	تورق بحد أقصى ٧,٠٠٠,٠٠٠ ريال سعودي
فترة الإتاحة	لا يوجد
هامش الربح	سايبور + ٤ % سنوياً
الرسوم	لا يوجد
التسهيل	تورق بحد أقصى ٨,٠٠٠,٠٠٠ ريال سعودي
فترة الإتاحة	لا يوجد
هامش الربح	سايبور + ٤ % سنوياً
الرسوم	مصاريف ادارية لمرة واحدة: ٠,٥ % سنوياً + ضريبة القيمة المضافة
التسهيل	خطاب ضمان (خطاب ضمان حسن التنفيذ) بحد أقصى ٤,٤٨٥,٠٠٠ ريال سعودي
فترة الإتاحة	لا يوجد
هامش الربح	لا يوجد
الرسوم	عمولة تعرفه + ١,٥ %
التسهيل	(ز) ائتمان بديل مباشر بحد أقصى ٧٣,٠٠٠,٠٠٠ ريال سعودي لاستيراد وترخيص وتأمين تراخيص المايكروسوفت للجهة الحكومية رقم ١
فترة الإتاحة	لا يوجد
هامش الربح	لا يوجد
الرسوم	<ul style="list-style-type: none"> • مصاريف الإصدار: تعرفه وعمولة • عمولة القبول: ٠,٥ %
التسهيل	خطاب ضمان (خطاب ضمان حسن التنفيذ) بحد أقصى ٥,٢٠٠,٠٠٠ ريال سعودي لاستيراد وترخيص وتأمين تراخيص المايكروسوفت للجهة الحكومية رقم ١
فترة الإتاحة	لا يوجد
هامش الربح	لا يوجد
الرسوم	عمولة تعرفه + ١,٢٥ %
التسهيل	تورق بحد أقصى ٧٠,٠٠٠,٠٠٠ ريال سعودي لاستيراد وترخيص وتأمين تراخيص المايكروسوفت للجهة الحكومية رقم ١ (حد فرعي من الحد المخصص للائتمان البديل المباشر)
فترة الإتاحة	لا يوجد
هامش الربح	سايبور + ٢,٥ % سنوياً
الرسوم	لا يوجد
التسهيل	خطاب ضمان (خطاب ضمان حسن التنفيذ) بحد أقصى ٧٣٤,٠٠٠ ريال سعودي لاستيراد وتشبيث نظام البي ام اس في الجهة الحكومية رقم ٩
فترة الإتاحة	لا يوجد
هامش الربح	لا يوجد



البيان	الشرح
الرسوم	رسوم الإصدار: تعرفه + ١,٥ %
التسهيل	(ح) تورق (فرعي من حد بدائل ائتمانية مباشرة) بحد أقصى ٣,٦٩١,٠٠٠ ريال سعودي لتشغيل وصيانة نظام الحضور في الجهة الحكومية رقم ٢٠
فترة الإتاحة	لا يوجد
هامش الربح	سايبور + ٤ % سنوياً
الرسوم	لا يوجد
التسهيل	ائتمان بديل مباشر بحد أقصى ٣,٨١٧,٠٠٠ ريال سعودي لتشغيل وصيانة نظام الحضور في الجهة الحكومية رقم ٢٠
فترة الإتاحة	لا يوجد
هامش الربح	لا يوجد
الرسوم	رسوم القبول: ١,٥ % رسوم الإصدار: التعرفة + عمولة إضافية ٠,٥ %
التسهيل	(ط) ائتمان بديل مباشر بحد أقصى ١٢,٠٠٠,٠٠٠ ريال سعودي لتشغيل وصيانة مركز معلومات الجهة الحكومية رقم ١٢
فترة الإتاحة	لا يوجد
هامش الربح	لا يوجد
الرسوم	• رسوم الإصدار: تعرفه + ٠,٥ % • رسوم القبول: ١,٥ % • رسوم إدارية: ٠,٥ % سنوياً + ضريبة القيمة المضافة (تدفع مرة واحدة)
التسهيل	تورق بحد أقصى ١٢,٠٠٠,٠٠٠ ريال سعودي لتشغيل وصيانة مركز معلومات الجهة الحكومية رقم ١٢ (حد فرعي من الحد المخصص للائتمان البديل المباشر)
فترة الإتاحة	لا يوجد
هامش الربح	سايبور + ٢,٥ % سنوياً
الرسوم	لا يوجد
التسهيل	خطاب ضمان (خطاب ضمان حسن التنفيذ) بحد أقصى ٣,٨٠٠,٠٠٠ ريال سعودي لتشغيل وصيانة مركز معلومات الجهة الحكومية رقم ١٢ (حد فرعي من الحد المخصص للائتمان البديل المباشر)
فترة الإتاحة	لا يوجد
هامش الربح	لا يوجد
الرسوم	• رسوم الإصدار: تعرفه + ١,٢٥ % • رسوم ادارية: ٠,٥ % سنوياً + ضريبة القيمة المضافة (تدفع مرة واحدة)
التسهيل	تورق بحد أقصى ٨,٠٠٠,٠٠٠ ريال سعودي لتشغيل وصيانة مركز معلومات (تدفع مرة واحدة)
فترة الإتاحة	لا يوجد
هامش الربح	سايبور + ٢,٥ % سنوياً
الرسوم	٠,٥ % سنوياً + ضريبة القيمة المضافة (قبل إضافة المبالغ الخاضعة للإنفاذ)
الضمانات	<ul style="list-style-type: none"> • رهن على ٩,٢٠٢ سهم وفقاً لكشف حسابات الاستثمار بتاريخ ٢٧/٠٩/٢٠٢١م • ضمان شخصي تضامني أصدره ناصر عبدالله البسام وصالح إبراهيم حمد المزروع وشركة الأمل للأعمال والاستثمار والتجارة بتاريخ ٢٧/٠٩/٢٠٢١م • سند لأمر بمبلغ ٤١٦,٠٠٠,٠٠٠ ريال سعودي بتاريخ ٢٧/٠٩/٢٠٢١م، مضمون من قبل شركة الأمل للأعمال والاستثمار والتجارة وناصر عبدالله البسام وصالح إبراهيم حمد المزروع.
الشروط	<ul style="list-style-type: none"> • لا يجب اعتبار خطابات الضمان الابتدائية أو النهائية دفعة مقدمة للغطاءات بمثابة التزام من جانب البنك بضرورة تمويل العملية أو توفير ضمانات جديدة أو رأس مال عامل في حالة الفوز بالغطاء. • التنازل الأصولي لصالح مصرف الرياض عن المستحقات المالية في المشاريع التي يصدر بشأنها الكفالات النهائية والدفعة المقدمة، شريطة تأييد التنازل من جهات الإسناد. • المصاريف الإدارية وعمولات إصدار أو تمديد خطابات الضمانات هي عمولات ومصاريف غير مستردة ولا يحق استردادها أو جزء منها في حال إعادتها لعدم تقديمها من قبل الشركة لجهة الإسناد أو الأفراح أو إلغاء عن أي خطابات الضمان خلال أو قبل تاريخ انتهاء سريانها أو استحقاقها.



٦-١٢ التأمين

تحتفظ الشركة بوثائق تأمين تغطي مختلف أنواع المخاطر التي قد تتعرض لها. ويوضح الجدول التالي التفاصيل الرئيسية لوثائق التأمين التي تحتفظ بها الشركة والشركات التابعة:

الجدول (٨٧): تفاصيل وثائق التأمين

نوع التغطية	شركة التأمين	رقم الوثيقة	المؤمن عليه	تاريخ انتهاء التغطية	مبلغ التغطية (ريال سعودي)
التأمين الصحي لكافة الموظفين	أكسا	RYD-Jan-٢٠٢١-٠١-٧٧	الشركة	لا يوجد	٥٠٠,٠٠٠ ريال سعودي
تأمين ضد المسؤولية العامة التجارية	شركة الإنماء طوكيو مارين	P/١٠٢١٢/٥/١٤٢٠٤/٢٠٢١/٠٠٠٥٤	الشركة	١٤٤٦/٠٢/١٣ (الموافق) (٢٠٢٤/٠٨/١٧ م)	٥٠٠,٠٠٠ ريال سعودي
تأمين ضد المسؤولية العامة التجارية	شركة الإنماء طوكيو مارين	P/١٠٢١٢/٥/١٤٢٠٤/٢٠٢٠/٠٠٠١١	الشركة	١٤٤٥/٠٣/٢٦ (الموافق) (٢٠٢٣/١٠/١١ م)	٢,٠٠٠,٠٠٠ ريال سعودي
تأمين ضد المسؤولية العامة التجارية	شركة سلامة للتأمين التعاوني	A-SALM-١-C-١٧-٠١٣	الشركة	سنة وثلاثون (٣٦) شهراً من تاريخ الاتفاق	٥٠٠,٠٠٠ ريال سعودي
تأمين عام	شركة ملاذ للتأمين التعاوني	P/٢١٠/٦٠١١/٢٠/٠٠٠٢٣٣٧٧	الشركة	١٤٤٤/١٢/٠٢ (الموافق) (٢٠٢٣/٠٦/٢٠ م)	٢,٠٠٠,٠٠٠ ريال سعودي
تأمين ضد المسؤولية العامة التجارية	شركة الإنماء طوكيو مارين	P/١٠٢١٢/٥/١٤٢٠٤/٢٠٢١/٠٠٠٦٠	الشركة	١٤٤٦/٠٤/٠٨ (الموافق) (٢٠٢٤/١٠/١١ م)	٥٠٠,٠٠٠ ريال سعودي
تأمين ضد المسؤولية العامة التجارية	شركة الإنماء طوكيو مارين	P/١٠٢١٢/٥/١٤٢٠٤/٢٠٢١/٠٠٠٥٨	الشركة	١٤٤٦/٠٣/٠٣ (الموافق) (٢٠٢٤/٠٩/٠٦ م)	٥٠٠,٠٠٠ ريال سعودي
تأمين ضد المسؤولية العامة التجارية	شركة دار التأمين	P/١٠٢١٢/٥/١٤٢٠٤/٢٠٢٠/٠٠٠١٤	الشركة	١٤٤٥/٠٤/٠٩ (الموافق) (٢٠٢٣/١٠/٢٤ م)	٢,٠٠٠,٠٠٠ ريال سعودي
تأمين ضد المسؤولية العامة التجارية	شركة الإنماء طوكيو مارين	P/١٠٢١٢/٥/١٤٢٠٤/٢٠٢١/٠٠٠٤٢	الشركة	١٤٤٥/١١/٢٨ (الموافق) (٢٠٢٤/٠٦/٠٥ م)	٥٠٠,٠٠٠ ريال سعودي
تأمين ضد المسؤولية العامة التجارية	شركة الإنماء طوكيو مارين	P/١٠٢١٢/٥/١٤٢٠٤/٢٠٢١/٠٠٠٣٩	الشركة	١٤٤٤/١١/٠٦ (الموافق) (٢٠٢٣/٠٥/٢٦ م)	٥٠٠,٠٠٠ ريال سعودي
تأمين ضد المسؤولية العامة التجارية	الاتحاد للتأمين التعاوني	٥٩٠/٢٠٢١	الشركة	أربعة وعشرون (٢٤) شهر	٥٠٠,٠٠٠ ريال سعودي
تأمين ضد المسؤولية العامة التجارية	شركة الإنماء طوكيو مارين	P/١٠٢١٢/٥/١٤٢٠٤/٢٠٢١/٠٠٠٤٨	الشركة	١٤٤٥/١٢/٢٩ (الموافق) (٢٠٢٤/٠٧/٠٥ م)	٥٠٠,٠٠٠ ريال سعودي
تأمين ضد جميع مخاطر الممتلكات	شركة الإنماء طوكيو مارين	P/١٠٢١٢/١٢١٠٦/٢٠٢١/٠٠٠٧	الشركة	١٤٤٣/١٢/٠٤ (الموافق) (٢٠٢٢/٠٧/٠٣ م)	١٠٤,٩٤٣,٧٥٤ ريال سعودي
تأمين ضد المسؤولية العامة التجارية	شركة الإنماء طوكيو مارين	P/١٠٢١٢/٥/١٤٢٠٢/٢٠٢١/٠٠٠٥١	الشركة	١٤٤٦/٠١/٢٢ (الموافق) (٢٠٢٤/٠٧/٢٨ م)	٥٠٠,٠٠٠ ريال سعودي
تأمين ضد المسؤولية العامة التجارية	شركة الاتحاد للتأمين التعاوني	١/١/١/٣٥/٢٣/٢١/١٤٤٢	الشركة	١٤٤٥/٠٨/١٧ (الموافق) (٢٠٢٤/٠٢/٢٧ م)	٥٠٠,٠٠٠ ريال سعودي

المصدر: الشركة

٧-١٢ عقارات الشركة

كما في تاريخ هذه النشرة، تملك الشركة ٣ عقارات. والجدير بالذكر بأن المباني المقامة في منطقة الخزامى (حي الصرحية، الدرعية)، بما في ذلك المقر الرئيسي للشركة، سيتم نزعها للمنفعة العامة. وكما في ٣١ مارس ٢٠٢٢م، لم تستلم الشركة إشعار رسمياً بإخلاء مكاتبها. ومع ذلك، قد تستلم الشركة إشعار الإخلاء في أي وقت. وقد قامت الشركة ببناء مكاتب جديدة في حي القيروان حيث ستنتقل مقرها الرئيسي عند استلام إشعار رسمي بإخلاء مكاتبها.

ويبين الجدول التالي تفاصيل هذه العقارات:

الجدول (٨٨): العقارات المملوكة للشركة

رقم الصك	تاريخ الصك	الموقع	المساحة (متر مربع)	مالك العقار	مرهون
٩١١٦١١٠٠٠٩٦٢	١٤٤١/٠٦/١٢هـ (الموافق ٢٠٢٠/٠٢/٠٦م)	حي الصرحية - الدرعية	٨١٠	الشركة	نعم
٦١١٦١١٠٠٠٦٣٧	١٤٣٨/٠٦/٠١هـ (الموافق ٢٠١٧/٠٢/٢٨م)	حي الصرحية - الدرعية	١,٣٦٠	الشركة	لا
٣١٠١٠٨٠٥١٧٣٠	١٤٤١/٠٤/١٩هـ (الموافق ٢٠١٩/١٢/١٦م)	حي القيروان - الرياض	١٣,٣٢٥	الشركة	لا

المصدر: الشركة

كما أبرمت الشركة عدد من اتفاقيات الإيجار، واحدة لفرعها في مدينة مكة المكرمة، وأربعة لمكاتب تقوم الشركة بتأجيرها لأطراف ذات علاقة. فيما يلي التفاصيل الرئيسية لاتفاقيات الإيجار الخاصة بالشركة.

الجدول (٨٩): اتفاقيات الإيجار الخاصة بالشركة

المستأجر	المؤجر	الموقع	قيمة الإيجار السنوي (ريال سعودي)	مدة الإيجار وآلية التجديد (إن وجدت)	الغرض
الشركة	مؤسسة فهد علي عمر تريمي العقارية	مكة المكرمة	١٨,٤٠٠	٣٦٤ يوماً. إذا رغب الطرفان بالتجديد، تتم كتابة عقد جديد يتفق عليه الطرفان	مكتب
شركة سحابة التوزيع للاتصالات وتقنية المعلومات	الشركة	الرياض	٤,٦٠٠	٣٦٤ يوماً. إذا رغب الطرفان بالتجديد، تتم كتابة عقد جديد يتفق عليه الطرفان	مستودع
شركة سحابة التوزيع للاتصالات وتقنية المعلومات	الشركة	الرياض	١٦٩,٥٠٠	٣٦٤ يوماً. إذا رغب الطرفان بالتجديد، تتم كتابة عقد جديد يتفق عليه الطرفان	مكتب
مؤسسة التقنية الرئيسية للمقاولات	الشركة	الرياض	٩١,٨٠٠	٣٦٤ يوماً. إذا رغب الطرفان بالتجديد، تتم كتابة عقد جديد يتفق عليه الطرفان	مكتب
شركة حزام المعلومات	الشركة	الرياض	٤٢٠,٠٠٠	٣٦٤ يوماً. إذا رغب الطرفان بالتجديد، تتم كتابة عقد جديد يتفق عليه الطرفان	مكتب
شركة الأمتل للأعمال والاستثمار التجاري	الشركة	الرياض	٣٤٣,٠٠٠	٣٦٤ يوماً. إذا رغب الطرفان بالتجديد، تتم كتابة عقد جديد يتفق عليه الطرفان	مكتب
مؤسسة وهج للطاقة	الشركة	الرياض	٧,٨٩٠	٣٦٤ يوماً. إذا رغب الطرفان بالتجديد، تتم كتابة عقد جديد يتفق عليه الطرفان	مكتب

المصدر: الشركة

٨-١٢ التعاملات مع الأطراف ذات العلاقة

يقر أعضاء مجلس إدارة الشركة أن كافة التعاملات مع الأطراف ذوي العلاقة التي سبق أن أبرمتها الشركة، بما في ذلك تحديد المقابل المادي للتعاقد، قد تمت بشكل نظامي وقانوني وعلى أسس تجارية ملائمة وعادلة كالتي تتم مع الأطراف الأخرى من الغير. كما يقر أعضاء مجلس الإدارة أن كافة التعاملات المستقبلية مع الأطراف ذوي العلاقة سوف تتم على أساس تجاري وسيتم التصويت على جميع الأعمال والعقود مع الأطراف ذوي العلاقة في اجتماعات مجلس الإدارة - وفي حال تطلب النظام ذلك - الجمعية العامة للشركة مع امتناع عضو مجلس الإدارة عن التصويت على القرارات المتعلقة بالأعمال والعقود التي تتم لحساب الشركة والتي يكون له مصلحة مباشرة أو غير مباشرة فيها سواء في مجلس الإدارة أو الجمعية العامة.

وباستثناء ما تم ذكره في هذا القسم من هذه النشرة، يقر أعضاء مجلس الإدارة أن الشركة لا ترتبط بأي تعاملات أو اتفاقيات أو علاقات تجارية أو صفقات عقارية مع طرف ذي علاقة بما في ذلك المستشار المالي والمستشار القانوني للطرح. كما يقر أعضاء مجلس الإدارة على عزمهم التقيد بالمادة الحادية والسبعين (٧١) والمادة الثانية والسبعين (٧٢) من نظام الشركات وأحكام المادة السادسة والأربعين (٤٦) من لائحة حوكمة الشركات الصادرة عن الهيئة فيما يتعلق بالاتفاقيات مع الأطراف ذات العلاقة. وقد تمت الموافقة على جميع التعاملات مع الأطراف ذات العلاقة القائمة والتي لأعضاء مجلس الإدارة مصلحة فيها في اجتماع الجمعية العامة العادية للشركة والمنعقد في تاريخ ١٤٤٣/٠٨/٢٤هـ (الموافق ٢٠٢٢/٠٣/٢٧م) وتاريخ ١٤٤٣/١٢/٢٥هـ (الموافق ٢٠٢٢/٠٧/٢٤م).



وقد بلغت قيمة التعاملات المبرمة مع الأطراف ذات العلاقة حوالي ٤٥.٥ مليون ريال سعودي خلال عام ٢٠١٩م، و٣٦,٦ مليون ريال سعودي خلال عام ٢٠٢٠م، و١٢,١٧ مليون ريال سعودي خلال عام ٢٠٢١م و٦,٢٠ مليون ريال سعودي خلال فترة الثلاثة أشهر المنتهية بتاريخ ٣١ مارس ٢٠٢٢م. أبرمت الشركة عدداً من المعاملات مع بعض الأطراف ذات العلاقة وفيما يلي ملخص لتلك المعاملات:

١٢-٨-١ اتفاقية تطوير وتحديث مبرمة بين الشركة وشركة التقنية المستدامة للطاقة

الأطراف	الشركة (طرف أول) شركة التقنية المستدامة للطاقة (طرف ثان)
الطرف ذات العلاقة	ناصر عبدالله محمد البسام بصفته عضو مجلس إدارة في الشركة
تاريخ التوقيع	١٤٤٠/٠٤/٠٤ هـ (الموافق ١٢/١١/٢٠١٨م)
تاريخ السريان	١٤٤٠/٠٤/٠٤ هـ (الموافق ١٢/١١/٢٠١٨م)
المدة وآلية التجديد	مدة الاتفاقية ٢٤ شهراً
الموضوع	تطوير وتحديث نظم التحكم في المباني بمجمع الملك فهد الطبي العسكري بالظهران
السعر والترتيبات	آلية التسعير غير موضحة في الاتفاقية.
الإنهاء	تنتهي الاتفاقية في حال إنهاء الاتفاقية الرئيسية (المبرمة بين الشركة والمتعاقد/المالك الرئيسي) قبل تنفيذ الطرف الثاني لأي من التزاماته محل الاتفاقية. ويحق للشركة إنهاء الاتفاقية بموجب إشعار خطي تقدمه إلى الطرف الثاني بشرط أن تسدد إلى الطرف الثاني أي مصروفات تخص التجهيز.
النظام الواجب التطبيق والولاية القضائية	المحاكم المختصة: المحاكم التجارية بالرياض.

١٢-٨-٢ ملحق اتفاقية توريد وتركيب نظم أمان خاصة بالحجاج مبرمة بين الشركة وشركة حزام المعلومات

الأطراف	الشركة (طرف أول) شركة حزام المعلومات (طرف ثان)
الطرف ذات العلاقة	ناصر عبدالله محمد البسام بصفته عضو مجلس إدارة في الشركة
تاريخ التوقيع	١٤٤٢/٠٩/٠٣ هـ (الموافق ١٥/٠٤/٢٠٢١م)
تاريخ السريان	١٤٤٢/٠٩/٠٣ هـ (الموافق ١٥/٠٤/٢٠٢١م)
المدة وآلية التجديد	مدة الاتفاقية غير واضحة
الموضوع	توريد وتركيب نظم أمان خاصة بالحجاج لصالح وزارة الداخلية.
السعر والترتيبات	القيمة الإجمالية للاتفاقية ١,١٠٠,٠٠٠ ريال سعودي (لا تشمل ضريبة القيمة المضافة)

١٢-٨-٣ الاتفاقيات الإطارية المبرمة مع الأطراف ذات العلاقة

قامت الشركة بإبرام عدد ٥ اتفاقيات إطارية مع أطراف ذي علاقة باستخدام نماذج متشابهة. وتتضمن شروط الاتفاقيات الإطارية التي أبرمتها الشركة مع الأطراف ذات العلاقة التالي:

- يلتزم المورد بتوريد المنتجات / الخدمات محل هذا الاتفاقية بموجب أوامر الشراء تصدر له من الشركة.
- تحدد أوامر الشراء الكمية المطلوبة لكل منتج أو خدمة حسب حاجة الشركة.
- يقوم المورد بتجهيز عرض بأسعار المنتجات أو الخدمات والكميات المطلوبة حسب السعر السائد بالسوق وتقديمه للشركة.
- يقوم المورد بتوريد المنتجات أو الخدمات بعد الحصول على موافقة الشركة على عرض الأسعار المقدم من المورد، وتعميده عن طريق أمر شراء يصدر عن الشركة.
- تعتبر أوامر الشراء المنفذة والموافق عليها بين المورد والشركة جزءاً لا يتجزأ من الاتفاقية الإطارية ومكملة لها.
- تلتزم الشركة بدفع قيمة أوامر الشراء للمورد خلال مائة وثمانون (١٨٠) يوماً من استلامها فاتورة من المورد تحتوي على بيان بالمنتجات أو الخدمات والكميات والأسعار وفق أوامر الشراء وعروض الأسعار المتفق عليهما.
- تخضع الاتفاقية الإطارية إلى الموافقات اللازمة المتعلقة بالتعاملات مع الأطراف ذات العلاقة والمنصوص عليها في نظام الشركات وأي أنظمة أو لوائح أو تعليمات صادرة في هذا الشأن، وفي حال عدم الحصول على هذه الموافقات، فإن الاتفاقية تعد لاغية ويتم تصفية الرصيد القائم بين المورد والشركة خلال مدة مائة وثمانون (١٨٠) يوماً تبدأ من تاريخ إنهاء الاتفاقية.



- لا تنشئ الاتفاقية الإطارية علاقة توريد حصرية بين الطرفين، ويحق للشركة استيراد المنتجات أو الخدمات محل الاتفاقية الإطارية من موردين آخرين بحسب ما تراه الشركة مناسباً.

فيما يلي ملخص للشروط الرئيسية للاتفاقيات الإطارية المبرمة مع الأطراف ذات العلاقة.

الجدول (٩٠): ملخص الأحكام الرئيسية للاتفاقيات الإطارية المبرمة مع الأطراف ذات العلاقة

الأطراف	الطرف ذات العلاقة	تاريخ الاتفاقية	المدة	فئات المنتجات أو الخدمات
شركة العرض المتقن للخدمات التجارية و شركة سحابة التوزيع للاتصالات وتقنية المعلومات	ناصر عبدالله محمد البسام	١٤٤٣/٠٧/٢٢ هـ (الموافق ٢٠٢٢/٠٢/٢٣ م)	مدة سريان الاتفاقية سنة ميلادية واحدة تبدأ من تاريخ التوقيع عليها، وتتجدد تلقائياً ما لم يبلغ أحد الطرفين الطرف الآخر برغبته بالإلغاء قبل ثلاثين (٣٠) يوماً على الأقل من تاريخ انتهاء مدتها	استيراد وتصدير أجهزة الحاسب الآلي والشبكات وقطع غيرها وتركيبها وصيانتها ومستلزماتها وأدواتها
شركة العرض المتقن للخدمات التجارية و شركة فوراً لنقل البريد	ناصر عبدالله محمد البسام	١٤٤٣/٠٧/٢٢ هـ (الموافق ٢٠٢٢/٠٢/٢٣ م)	مدة سريان الاتفاقية سنة ميلادية واحدة تبدأ من تاريخ التوقيع عليها، وتتجدد تلقائياً ما لم يبلغ أحد الطرفين الطرف الآخر برغبته بالإلغاء قبل ثلاثين (٣٠) يوماً على الأقل من تاريخ انتهاء مدتها	النقل البري للبضائع، نقل السلع المبردة والمجمدة، المخازن العامة التي تضم مجموعة متنوعة من السلع، نقل الطرود محلي، نقل الطرود محلي ودولي، تقديم خدمات التوصيل عبر المنصات الإلكترونية
شركة العرض المتقن للخدمات التجارية و شركة حزام المعلومات	ناصر عبدالله محمد البسام	١٤٤٣/٠٧/٢٢ هـ (الموافق ٢٠٢٢/٠٢/٢٣ م)	مدة سريان الاتفاقية سنة ميلادية واحدة تبدأ من تاريخ التوقيع عليها، وتتجدد تلقائياً ما لم يبلغ أحد الطرفين الطرف الآخر برغبته بالإلغاء قبل ثلاثين (٣٠) يوماً على الأقل من تاريخ انتهاء مدتها	تمديد الأسلاك الكهربائية، تمديد الشبكات، تركيب وتمديد شبكات الكمبيوتر والاتصالات، تركيب وصيانة الأجهزة الأمنية، البيع بالجملة للطائرات بدون طيار، توريد المركبات العسكرية، توريد الإلكترونيات وأجهزة الاتصالات وأنظمة القيادة والتوجيه والتحكم العسكرية، أنظمة التشغيل، تصميم وبرمجة البرمجيات الخاصة، تقنيات الواقع الافتراضي والمعزز
شركة العرض المتقن للخدمات التجارية و شركة التقنية المستدامة للطاقة	ناصر عبدالله محمد البسام	١٤٤٣/٠٧/٢٢ هـ (الموافق ٢٠٢٢/٠٢/٢٣ م)	مدة سريان الاتفاقية سنة ميلادية واحدة تبدأ من تاريخ التوقيع عليها، وتتجدد تلقائياً ما لم يبلغ أحد الطرفين الطرف الآخر برغبته بالإلغاء قبل ثلاثين (٣٠) يوماً على الأقل من تاريخ انتهاء مدتها	إنشاء وإقامة وإصلاح محطات الطاقة الكهربائية والمحولات، تمديدات الشبكات، تركيب أنظمة الإضاءة تركيب وصيانة أجهزة ومعدات الإنذارات من الحريق، تركيب وصيانة الأجهزة الأمنية، تركيب أنظمة إضاءة الطرق ومهابط الطائرات، تركيب شبكات الطاقة الشمسية وصيانتها وإصلاحها، تركيب وصيانة صافرات الإنذار المبكر ومراكز التحكم بها، تشطيب المباني

المصدر: الشركة

قبل إقدامها على توثيق الاتفاقيات الإطارية المذكورة في الجدول ٩٠: أعلاه، كانت الشركة قد أتمت تعاملاتها مع هذه الأطراف من خلال أوامر شراء. كما ولازالت الشركة تتعامل مع بعض الأطراف ذات العلاقة التي تتعامل معها بشكل غير منتظم، من خلال أوامر شراء. وتتألف الأطراف ذات العلاقة التي تتعامل معها الشركة بشكل غير منتظم من:

- شركة العرض المتقن للتكنولوجيا - الأردن
- شركة عرض المتقن للتجارة - مصر
- شركة الصحة الذكية للاتصالات وتقنية المعلومات
- شركة الأمثل للأعمال والاستثمار التجاري
- مؤسسة وهج الطاقة
- مؤسسة التقنية الرئيسية للمقاولات

وقد تمت الموافقة على جميع التعاملات مع الأطراف ذات العلاقة المذكورة في الجدول ٩٠: أعلاه، والأطراف ذات العلاقة التي تتعامل معها الشركة بشكل غير منتظم المذكورة أعلاه، في اجتماع الجمعية العامة العادية للشركة والمنعقد في تاريخ ١٤٤٣/٠٨/٢٤ هـ (الموافق ٢٠٢٢/٠٣/٢٧ م) وتاريخ ١٤٤٣/١٢/٢٥ هـ (الموافق ٢٠٢٢/٠٧/٢٤ م).



٩-١٢ العلامات التجارية وحقوق الملكية

١-٩-١٢ العلامات التجارية

تعتبر العلامات التجارية للشركة حجر الأساس في جميع أعمالها حيث تعتمد عليها اعتماد كلي في التسويق والترويج لمنتجاتها، وتمارس الشركة أعمالها تحت العلامات التجارية المسجلة باسمها، وجميع العلامات التجارية المستخدمة من قبل الشركة في ممارسة أعمالها مسجلة باسم الشركة. يوضح الجدول التالي التفاصيل الرئيسية للعلامات التجارية المسجلة من قبل الشركة.

الجدول (٩١): تفاصيل العلامات التجارية المسجلة:

الشعار	رقم العلامة التجارية	تاريخ الانتهاء	بلد التسجيل	الفئة	المالك
 شركة العرض المتقن Perfect Presentation	١٤٤١٠٢١٧٠١	١٤٥١/١٢/١٨ هـ (الموافق ٢٠٢٠/٠٤/٢١ م)	المملكة	٤٢	الشركة
 يمامه Yamamah	١٤٤٠٠٢٠٢٠٢	١٤٥٠/٠٨/٠٥ هـ (الموافق ٢٠٢٨/١٢/٢١ م)	المملكة	٢٨	الشركة

المصدر: الشركة

٢-٩-١٢ حقوق الملكية الفكرية الأخرى

سجلت الشركة عدة نطاقات إنترنت باسمها. ويوضح الجدول التالي تفاصيل نطاقات الإنترنت المسجلة باسم الشركة:

الجدول (٩٢): تفاصيل أسماء نطاقات الإنترنت

رقم	اسم نطاق الإنترنت	تاريخ الانتهاء
١	2p.com.sa	٢٠٢٢/١٢/٣٠ م
٢	2p.net.sa	٢٠٢٢/١٢/٣٠ م
٣	8sms.com.sa	٢٠٢٢/١٢/٣٠ م
٤	dcloud.com.sa	٢٠٢٢/١٢/٣٠ م
٥	fawran.com.sa	٢٠٢٢/١٢/٣٠ م
٦	ibi.com.sa	٢٠٢٢/١٢/٣٠ م
٧	link.net.sa	٢٠٢٢/١٢/٣٠ م
٨	pp.com.sa	٢٠٢٢/١٢/٣٠ م
٩	skydc.sa	٢٠٢٢/١٢/٣٠ م
١٠	stce.com.sa	٢٠٢٢/١٢/٣٠ م
١١	2pmall.com	٢٠٢٢/٠٥/١٩ م
١٢	2pservice.com	٢٠٢٣/٠٢/٠٧ م
١٣	wesal.net	٢٠٢٢/١١/٢٠ م
١٤	2p-ccbu.com	٢٠٢٣/٠٤/٠٨ م
١٥	tickets-services.com	٢٠٢٢/١٢/٠٢ م
١٦	sms966.net	٢٠٢٢/٠٦/١٠ م
١٧	sms966.com	٢٠٢٢/٠٦/١٠ م
١٨	2pacademy.com	٢٠٢٢/٠٩/١٤ م
١٩	2pwideip.com	٢٠٢٢/٠٧/٠٧ م
٢٠	perfect-engage.com	٢٠٢٣/٠٨/١٢ م
٢١	yamamah.com	٢٠٢٣/٠٩/٠٩ م

المصدر: الشركة



١٠-١٢ الوضع الزكوي والضريبي للشركة

تخضع الشركة لأنظمة هيئة الزكاة والضريبة والجمارك في المملكة. هذا وقد قدمت الشركة إقراراتها الزكوية واستلمت الشهادات الزكوية عن الفترة الممتدة ما بين تاريخ تأسيسها وحتى تاريخ ٣١ ديسمبر ٢٠٢١م. وتجدر الإشارة إلى أن الشركة قد حصلت على شهادة صادرة عن هيئة الزكاة والضريبة والجمارك في تاريخ ١٩/٠٩/١٤٤٣هـ (الموافق ٢٠/٠٤/٢٠٢٢م) عن تقديم الشركة الإقرارات للفترة المنتهية في ٣١ ديسمبر ٢٠٢١م، وهذه الشهادة سارية حتى تاريخ ١٠/١٠/١٤٤٤هـ (الموافق ٣٠/٠٤/٢٠٢٣م). وحتى تاريخ هذه النشرة، قد استلمت الشركة الربوط الزكوية النهائية للفترة الواقعة ما بين سنة تأسيس الشركة في عام ٢٠٠٤م وحتى عام ٢٠١٥م فقط، وسددت الشركة جميع التزاماتها الزكوية عن تلك الفترة. أما بالنسبة للأعوام ٢٠١٦م حتى ٢٠٢١م، قامت الشركة بتقديم الإقرار الزكوي وسداد الزكاة المستحقة لكن لم يتم استلام الربوط الزكوي النهائي من الهيئة.

قامت الشركة بتقديم الملف الزكوي وسداد المستحق لعام ٢٠٢٠م بمبلغ ١,٧٤٥,٣٠٢ ريال سعودي وبتقديم الملف الزكوي وسداد المستحق لعام ٢٠٢١م بمبلغ ٣,٠٨٩,٨٦٨ ريال.

ولا توجد أي فروقات أو مطالبات زكوية أخرى عن أي سنة مالية سابقة إلا أن الشركة قامت بتجنيد مخصص للزكاة بقيمة ٨٥٠,٠٠٠ ريال سعودي كما في ٣١ مارس ٢٠٢٢م لتحمل أي فروقات زكوية ناتجة عن السنوات المالية السابقة.

١١-١٢ الدعاوى القضائية والمطالبات

باستثناء ما يلي، ليست هناك أي نزاعات قضائية أو قضايا أو شكاوى فعلية أو محتملة أو إجراءات تحقيق قائمة من الممكن أن يكون لها، مجتمعة أو منفردة، تأثير جوهري على الشركة، كما لم يصل إلى علم الشركة وجود أي نزاعات قضائية جوهريّة منظورة أو محتملة أو حقائق يمكن أن ينشأ عنها، مجتمعة أو منفردة، تأثير جوهري على الشركة.

١-١١-١٢ المخالفة التي فرضتها هيئة الاتصالات وتقنية المعلومات على الشركة

بتاريخ ٢٥/٠٢/١٤٤٣هـ (الموافق ٠٢/١٠/٢٠٢١م)، عقدت لجنة المخالفات اجتماعاً للنظر في المخالفة التي أشارت إليها هيئة الاتصالات وتقنية المعلومات في حق الشركة.

أساس المخالفة:

١. تصنيف الشركة لخدمة الرسائل القصيرة الخاصة بها إلى نوعين: (١) «القائمة السوداء الإعلانية» و(٢) «القائمة البيضاء غير الإعلانية»، ما يشكل مخالفة للمادة ٤-٩ من ضوابط الحد من الرسائل الإقترامية الصادرة بموجب قرار الهيئة رقم (١٤٣٩/٣٩٥) بتاريخ ٠٣/١١/١٤٣٩هـ.

٢. تعاقّد الشركة مع مزود خدمة يعمل من خارج المملكة العربية السعودية لإرسال رسائل إلى أرقام دولية، ما يشكل مخالفة للبند ٤-٢ من الشروط والأحكام الخاصة للتراخيص الفئوية نوع (ب) لتقديم خدمات الرسائل القصيرة.

وبناء على ذلك، قررت هيئة الاتصالات وتقنية المعلومات: (١) فرض غرامة على الشركة قدرها ١٥,٠٠٠ ريال سعودي عن المخالفة الأولى، وغرامة قدرها ٥٠,٠٠٠ ريال سعودي عن المخالفة الثانية، ومجموع الغرامتين ٦٥,٠٠٠ ريال سعودي، و(٢) نشر الغرامة على موقع هيئة الاتصالات وتقنية المعلومات. وتم سداد تلك الغرامتين من قبل الشركة.

٢-١١-١٢ إجراءات ضد أحد عملاء الشركة الحكوميين

الأثر المالي المتوقع (ريال سعودي)	الحالة	ملخص النزاع	المدعى عليه	المدعى
٧,٣١٤,٢٢٩	قائمة أمام ديوان المظالم (المحكمة الإدارية)، حيث تنتظر المدعية رد المدعى عليها، أو صدور الحكم في حال لم تتقدم المدعى عليها بردها	قامت الشركة برفع دعوى ضد جهة حكومية لعدم سدادها للمبلغ المستحق مقابل أعمال خدمات تطوير برمجيات منجزة من قبل الشركة وفقاً للعقد المبرم بين الطرفين	جهة حكومية	الشركة



١٢-١٢ ملخص النظام الأساسي للشركة

١-١٢-١٢ اسم الشركة

اسم الشركة «شركة العرض المتمن للخدمات التجارية» شركة مساهمة سعودية مغلقة.

٢-١٢-١٢ أغراض الشركة

تقوم الشركة بمزاولة وتنفيذ الأغراض التالية:

المجال العام	المجال الخاص	رقم النشاط	النشاط	
أنشطة البرمجة الحاسوبية	المعلومات والاتصالات	٦٢٠١٠٤	تصميم واجهة وتجربة المستخدم	
		٦٢٠١٠٦	تقنيات الروبوت	
		٦٢٠١٠٨	تقنيات الواقع الافتراضي والمعزز	
		٦٢٠١١١	تطوير التطبيقات	
		٦٢٠١١٢	تقنيات الذكاء الاصطناعي	
		٦٢٠١١٥	حلول التقنية المالية	
المعلومات والاتصالات	أنشطة البرمجة الحاسوبية	٦٢٠٢١١	تقديم خدمة إدارة ومراقبة شبكات الاتصالات والمعلومات الحاسوبية	
		٦٢٠١٠٢	تصميم وبرمجة البرمجيات الخاصة	
	تجهيز البيانات واستضافة المواقع على الشبكة وما يتصل بذلك من أنشطة	٦٢٠١٠١	تحليل النظم	
		٦٣١١٢٢	تقديم خدمات الرسائل القصيرة	
		٦٣١١٢٣	تقديم خدمة مراكز الاتصال	
		٦٣١١٢٥	التسجيل لتقديم خدمات الحوسبة السحابية	
	تجهيز البيانات واستضافة المواقع على الشبكة وما يتصل بذلك من أنشطة	المعلومات والاتصالات	٦٣١١١٢	تقنيات البيانات الضخمة وعلم وتحليل البيانات
			٦٣١١٢١	تقديم خدمات تقنية المعلومات والاتصالات المقدمة عبر الحوسبة السحابية
	أنشطة الخدمات الأخرى	إصلاح أجهزة الحاسوب والمعدات الطرفية للحاسوب	٩٥١١١٠	إصلاح وصيانة الحواسيب الشخصية والمحمولة (بجميع أنواعها وأحجامها)
			٩٥١١٢٠	إصلاح وصيانة الطابعات والمساحات الضوئية
٩٥١١٣٠			إصلاح وصيانة الشاشات، لوحة المفاتيح، الفأرة، وغيرها من ملحقات مشابهة	
٩٥١١٤٠			إصلاح وصيانة المحركات والأنظمة وأجهزة تخزين المعلومات الثابتة والمحمولة	
٩٥١٢٤١			إصلاح وصيانة أجهزة الاتصالات العسكرية	

وتمارس الشركة أنشطتها وفق الأنظمة المتبعة بعد الحصول على التراخيص اللازمة من الجهات المختصة.

٣-١٢-١٢ المشاركة والتملك في الشركات

يجوز للشركة المشاركة في الشركات الأخرى، كما يجوز لها إنشاء شركات بمفردها (ذات مسؤولية محدودة أو مساهمة مغلقة) بشرط ألا يقل رأس المال عن فقط خمسة ملايين ريال سعودي، كما يجوز لها أن تمتلك الأسهم والحصص في شركات أخرى قائمة أو تندمج معها ولها حق الاشتراك مع الغير في تأسيس الشركات المساهمة أو ذات المسؤولية المحدودة وذلك بعد استيفاء ما تطلبه الأنظمة والتعليمات المتبعة في هذا الشأن. كما يجوز للشركة أن تتصرف في هذه الأسهم أو الحصص على ألا يشمل ذلك الوساطة في تداولها.

٤-١٢-١٢ المركز الرئيسي للشركة

يقع المركز الرئيسي للشركة في مدينة الرياض، ويجوز أن ينشأ لها فروع أو مكاتب أو توكيلات داخل المملكة أو خارجها بقرار من مجلس الإدارة وفقاً لأحكام الأنظمة واللوائح السارية في المملكة.



١٢-١٢-٥ مدة الشركة

مدة الشركة تسعة وتسعون (٩٩) سنة ميلادية تبدأ من تاريخ قيدها بالسجل التجاري كشركة مساهمة، ويجوز دائماً إطالة مدة الشركة بقرار تصدره الجمعية العامة غير العادية قبل انتهاء أجلها بسنة واحدة على الأقل.

١٢-١٢-٦ رأس مال الشركة

حد رأس مال الشركة بمبلغ مائة وخمسين مليون (١٥٠,٠٠٠,٠٠٠) ريال سعودي مقسم إلى خمسة عشر مليون (١٥,٠٠٠,٠٠٠) سهماً أسمياً متساوية القيمة تبلغ القيمة الاسمية لكل منها عشرة (١٠) ريال سعودي وجميعها أسهم عادية نقدية.

١٢-١٢-٧ الاكتتاب في الأسهم

اكتتب المساهمون في كامل أسهم رأس المال البالغة خمسة عشر مليون (١٥,٠٠٠,٠٠٠) سهم مدفوعة بالكامل، وقيمتها الإجمالية مائة وخمسين مليون (١٥٠,٠٠٠,٠٠٠) ريال سعودي ويقر الشركاء بمسؤوليتهم التضامنية في أموالهم الخاصة تجاه الغير بأنه قد تم الوفاء بكامل رأس مال الشركة البالغ عشرين مليون (٢٠,٠٠٠,٠٠٠) ريال سعودي قبل التحول، أما الزيادة في رأس المال ومقدارها مائة وثلاثين مليون (١٣٠,٠٠٠,٠٠٠) ريال سعودي فتم الوفاء بها كاملة عن طريق رسملة مبلغ ستة مليون (٦,٠٠٠,٠٠٠) ريال سعودي من الاحتياطي النظامي ومبلغ المساهمة الإضافية في رأس المال والبالغة ستة مليون وستمائة وسبعين ألف وثلاثمائة وإحدى عشر (٦,٦٧٠,٣١١) ريال سعودي، ومبلغ مائة وسبعة عشر مليون وثلاثمائة وتسعة وعشرون ألف وستمائة وتسعة وثمانون (١١٧,٣٢٩,٦٨٩) ريال سعودي من الأرباح المبقاة، وذلك وفقاً لشهادة مراقب الحسابات.

١٢-١٢-٨ الأسهم الممتازة

يجوز للجمعية العامة غير العادية للشركة طبقاً للأسس التي تضعها الجهة المختصة أن تصدر أسهماً ممتازة أو أن تقرر شراءها أو تحويل أسهم عادية إلى أسهم ممتازة أو تحويل الأسهم الممتازة إلى عادية ولا تعطي الأسهم الممتازة الحق في التصويت في الجمعيات العامة للمساهمين وترتب هذه الأسهم لأصحابها الحق في الحصول على نسبة أكثر من أصحاب الأسهم العادية من الأرباح الصافية للشركة بعد تجنيب الاحتياطي النظامي.

١٢-١٢-٩ شراء الشركة أسهمها وبيعها وارتهانها

يجوز للشركة شراء أسهمها وبيعها وارتهانها، وفق الضوابط التي تحددها الجهة المختصة.

١٢-١٢-١٠ بيع الأسهم غير المستوفاة القيمة

يلتزم المساهم بدفع قيمة السهم في المواعيد المعينة لذلك، وإذا تخلف عن الوفاء في ميعاد الاستحقاق، جاز لمجلس الإدارة بعد إعلامه عن طريق البريد الإلكتروني أو إبلاغه بخطاب مسجل بيع السهم في المزاد العلني أو سوق الأوراق المالية بحسب الأحوال وفقاً للضوابط التي تحددها الجهة المختصة. وتستوفي الشركة من حصيلة البيع المبالغ المستحقة لها وترد الباقي إلى صاحب السهم. وإذا لم تكف حصيلة البيع للوفاء بهذه المبالغ، جاز للشركة أن تستوفي الباقي من جميع أموال المساهم. ومع ذلك يجوز للمساهم المتخلف عن الدفع إلى يوم البيع دفع القيمة المستحقة عليه مضافاً إليها المصروفات التي أنفقتها الشركة في هذا الشأن. وتلغي الشركة السهم المبيع وفقاً لأحكام هذه المادة، وتعطي المشتري سهماً جديداً يحمل رقم السهم الملقى، وتؤشر في سجل الأسهم بوقوع البيع مع بيان اسم المالك الجديد ويلتزم المساهم بدفع قيمة السهم في المواعيد المعينة لذلك، وإذا تخلف عن الوفاء في ميعاد الاستحقاق، جاز لمجلس الإدارة بعد إبلاغه بخطاب مسجل بيع السهم في المزاد العلني أو سوق الأوراق المالية بحسب الأحوال وفقاً للضوابط التي تحددها الجهة المختصة.

١٢-١٢-١١ إصدار الأسهم

تكون الأسهم اسمية ولا يجوز أن تصدر بأقل من قيمتها الاسمية، وإنما يجوز أن تصدر بأعلى من هذه القيمة، وفي هذه الحالة الأخيرة يضاف فرق القيمة في بند مستقل ضمن حقوق المساهمين. ولا يجوز توزيعها كأرباح على المساهمين. والسهم غير قابل للتجزئة في مواجهة الشركة، فإذا تملكه أشخاص عديدين وجب عليهم أن يختاروا أحدهم لينوب عنهم في استعمال الحقوق المتصلة بالسهم، ويكون هؤلاء الأشخاص مسؤولين بالتضامن عن الالتزامات الناشئة عن ملكية السهم.

١٢-١٢-١٢ إصدار أدوات الدين والصكوك

يجوز للشركة أن تصدر أدوات دين وصكوك متساوية القيمة قابلة للتحويل إلى أسهم وغير قابلة للتجزئة وفقاً لأحكام نظام الشركات ونظام السوق المالية. ويجوز للشركة بناء على قرار من الجمعية العامة غير العادية إصدار أدوات دين أو صكوك تمويلية قابلة للتحويل إلى أسهم، على أن يحدد القرار الحد الأقصى لعدد الأسهم التي يجوز أن يتم إصدارها مقابل تلك الأدوات أو الصكوك، سواء أصدرت تلك الأدوات أو الصكوك في الوقت نفسه أو من خلال سلسلة من الإصدارات أو من خلال برنامج أو أكثر لإصدار أدوات دين أو صكوك تمويلية. ويصدر مجلس الإدارة دون حاجة إلى موافقة جديدة من هذه الجمعية أسهماً جديدة مقابل تلك الأدوات أو الصكوك التي يطلب حاملوها تحويله، فور انتهاء فترة طلب التحويل المحددة لحملة تلك الأدوات أو الصكوك. ويتخذ المجلس ما يلزم لتعديل نظام الشركة الأساس فيما يتعلق بعدد الأسهم المصدرة ورأس المال.



١٢-١٣ تداول الأسهم

لا يجوز تداول الأسهم التي يكتب بها المساهمون إلا بعد نشر القوائم المالية عن سنتين ماليتين لا تقل كل منهما عن اثني عشر شهرا من تاريخ تحول الشركة. ويؤشر على صكوك هذه الأسهم بما يدل على نوعها وتاريخ تحول الشركة والمدة التي يمنع فيها تداولها. واستثناء مما تقدم، يجوز للشركة طرح أسهمها للاكتتاب عن طرق الطرح العام خلال فترة الحظر المشار إليها في الفقرة السابقة بناءً على موافقة هيئة السوق المالية.

ومع ذلك يجوز خلال مدة الحظر نقل ملكية الأسهم وفقا لأحكام بيع الحقوق من أحد المساهمين إلى مساهم آخر أو من وريثة أحد المساهمين في حالة وفاته إلى الغير أو في حالة التنفيذ على أموال المساهم المعسر أو المفلس، على أن تكون أولوية امتلاك تلك الأسهم للمساهمين الآخرين.

وتسري أحكام هذه المادة على ما يكتب به المساهمون في حالة زيادة رأس المال قبل انقضاء مدة الحظر.

١٢-١٤ سجل المساهمين

تداول أسهم الشركة بالقيود في سجل المساهمين الذي تعده أو تتعاقد على إعداده الشركة، الذي يتضمن أسماء المساهمين وجنسياتهم وأماكن إقامتهم ومهنتهم وأرقام الأسهم والقدر المدفوع منها، ويؤشر في هذا القيد على السهم، ولا يعتد بنقل ملكية السهم الاسمي في مواجهة الشركة أو الغير إلا من تاريخ القيد في السجل المذكور.

١٢-١٥ زيادة رأس المال

١. للجمعية العامة غير العادية أن تقرر زيادة رأس مال الشركة، بشرط أن يكون رأس المال قد دفع كاملاً. ولا يشترط أن يكون رأس المال قد دفع بأكمله إذا كان الجزء غير المدفوع من رأس المال يعود إلى أسهم صدرت مقابل تحويل أدوات دين أو صكوك تمويلية إلى أسهم ولم تنتهي بعد المدة المقررة لتحويلها إلى أسهم.
٢. للجمعية العامة غير العادية في جميع الأحوال أن تخصص الأسهم المصدرة عند زيادة رأس المال أو جزءاً منها للعاملين في الشركة والشركات التابعة أو بعضها، أو أي من ذلك. ولا يجوز للمساهمين ممارسة حق الأولوية عند إصدار الشركة للأسهم المخصصة للعاملين.
٣. للمساهم المالك للأسهم وقت صدور قرار الجمعية العامة غير العادية الموافقة على زيادة رأس المال الأولوية في الاكتتاب بالأسهم الجديدة التي تصدر مقابل حصص نقدية، ويبلغ هؤلاء بأولويتهم بالنشر في جريدة يومية أو بإبلاغهم بواسطة البريد المسجل عن قرار زيادة رأس المال وشروط الاكتتاب ومدته وتاريخ بدايته وانتهائه.
٤. يحق للجمعية العامة غير العادية وقف العمل بحق الأولوية للمساهمين في الاكتتاب بزيادة رأس المال مقابل حصص نقدية أو إعطاء الأولوية لغير المساهمين في الحالات التي تراها مناسبة لمصلحة الشركة.
٥. يحق للمساهم بيع حق الأولوية أو التنازل عنه خلال المدة من وقت صدور قرار الجمعية العامة بالموافقة على زيادة رأس المال إلى آخر يوم للاكتتاب في الأسهم الجديدة المرتبطة بهذه الحقوق، وفقاً للضوابط التي تضعها الجهة المختصة.
٦. مع مراعاة ما ورد في الفقرة (٤) أعلاه، توزع الأسهم الجديدة على حملة حقوق الأولوية الذين طلبوا الاكتتاب، بنسبة ما يملكونه من حقوق أولوية من إجمالي حقوق الأولوية الناتجة من زيادة رأس المال، بشرط ألا يتجاوز ما يحصلون عليه ما طلبوه من الأسهم الجديدة، ويوزع الباقي من الأسهم الجديدة على حملة حقوق الأولوية الذين طلبوا أكثر من نصيبهم، بنسبة ما يملكونه من حقوق أولوية من إجمالي حقوق الأولوية الناتجة من زيادة رأس المال، بشرط ألا يتجاوز ما يحصلون عليه ما طلبوه من الأسهم الجديدة، وي طرح ما تبقى من الأسهم على الغير، ما لم تقرر الجمعية العامة غير العادية أو ينص نظام السوق المالية على غير ذلك.

١٢-١٦ تخفيض رأس المال

للجمعية العامة غير العادية أن تقرر تخفيض رأس مال الشركة إذا زاد على حاجتها أو إذا منيت بخسائر. ويجوز في الحالة الأخيرة وحدها تخفيض رأس المال إلى ما دون الحد المنصوص عليه في المادة (٥٤) الرابعة والخمسين من نظام الشركات. ولا يصدر قرار التخفيض إلا بعد تلاوة تقرير خاص يعده مراجع الحسابات عن الأسباب الموجبة له وعن الالتزامات التي على الشركة وأثر التخفيض في هذه الالتزامات. وإذا كان التخفيض نتيجة زيادة رأس المال عن حاجة الشركة، وجبت دعوة الدائنين إلى إبداء اعتراضاتهم عليه خلال (٦٠) ستين يوماً من تاريخ نشر قرار التخفيض في جريدة يومية توزع في المنطقة التي يقع فيها المركز الرئيسي للشركة، فإذا اعترض أحدهم وقدم إلى الشركة مستنداته في الميعاد المذكور، وجب على الشركة أن تؤدي إليه دينه إذا كان حالاً أو أن تقدم ضماناً كافياً للوفاء به إذا كان آجلاً.

١٢-١٢-١٧ شراء وبيع وارتهان الشركة لأسهمها (أسهم الخزينة)

- ١ . يجوز للشركة شراء وبيع أسهمها العادية أو الممتازة (أسهم الخزينة) وفقاً لنظام الشركات والضوابط الصادرة بموجبه من قبل الجهة المختصة وذلك بناءً على موافقة الجمعية العامة غير العادية ومجلس الإدارة. وإذا كان الغرض من شراء الشركة لأسهمها تخصيصها لموظفي الشركة ضمن برنامج أسهم الموظفين، فيجوز للجمعية العامة غير العادية تفويض مجلس الإدارة من أجل تحديد شروط هذا البرنامج بما فيها سعر التخصيص لكل سهم معروض على الموظفين إذا كان بمقابل.
- ٢ . كما يحق للشركة ارتهان أسهمها العادية أو الممتازة ضماناً لدين وفقاً لنظام الشركات والضوابط الصادرة بموجبه من قبل هيئة السوق المالية، وذلك بناءً على موافقة الجمعية العامة العادية ومجلس الإدارة.

١٢-١٢-١٨ تكوين مجلس الإدارة

يتولى إدارة الشركة مجلس إدارة مؤلف من ستة (٦) أعضاء تنتخبهم الجمعية العامة العادية للمساهمين لمدة لا تزيد عن (٣) ثلاث سنوات، واستثناء من ذلك تعين الجمعية العامة للتحويل أول مجلس إدارة لمدة (٥) خمس سنوات.

١٢-١٢-١٩ انتهاء عضوية المجلس

تنتهي عضوية المجلس بانتهاء مدته أو بانتهاء صلاحية العضو لها وفقاً لأي نظام أو تعليمات سارية في المملكة، ومع ذلك يجوز للجمعية العامة العادية في كل وقت عزل جميع أعضاء مجلس الإدارة أو بعضهم وذلك دون الإخلال بحق العضو المعزول تجاه الشركة بالمطالبة بالتعويض إذا وقع العزل لسبب غير مقبول أو في وقت غير مناسب ولعضو مجلس الإدارة أن يعتزل بشرط أن يكون ذلك في وقت مناسب وإلا كان مسؤولاً قبل الشركة عما يترتب على الاعتزال من أضرار.

١٢-١٢-٢٠ المركز الشاغر في المجلس

إذا شغل مركز أحد أعضاء مجلس الإدارة كان لمجلس الإدارة أن يعين عضواً مؤقتاً في المركز الشاغر، على أن يكون ممن تتوافر فيهم الخبرة والكفاءة ويجب أن تبلغ بذلك الوزارة خلال (٥) خمسة أيام عمل من تاريخ التعيين وأن يعرض التعيين على الجمعية العامة العادية في أول اجتماع لها ويكمل العضو الجديد مدة سلفه، وإذا لم تتوافر الشروط اللازمة لانعقاد مجلس الإدارة بسبب نقص عدد أعضائه عن الحد الأدنى المنصوص عليه في نظام الشركات أو هذا النظام، وجب على بقية الأعضاء دعوة الجمعية العامة العادية للانعقاد خلال (٦٠) ستين يوماً لانتخاب العدد اللازم من الأعضاء.

١٢-١٢-٢١ صلاحيات مجلس الإدارة

مع مراعاة الاختصاصات المقررة للجمعية العامة، يكون لمجلس الإدارة أوسع السلطات والصلاحيات في إدارة الشركة بما يحقق أغراضها. ولمجلس الإدارة على سبيل المثال لا الحصر الصلاحيات التالية:

- ١ . تمثيل الشركة والتصرف نيابة عنها أمام الغير، سواء كان ذلك جهة خاصة أو عامة، بما في ذلك التمثيل أمام الجهات والهيئات القضائية، كما له مراجعة والوزارات والجهات الحكومية والمؤسسات المالية وتعيين وعزل الوكلاء والمحامين والمحكمين أمام كافة المحاكم داخل وخارج المملكة العربية السعودية بما في ذلك دون حصر وزارة العمل ومكاتب العمل والعمال ووزارة الداخلية والشؤون البلدية والمديرية العامة للجوازات والمديرية العامة للدفاع المدني واللجان الجمركية وأقسام الشرطة والمرور والدفاع المدني وإدارة الحقوق المدنية التابعة لوزارة الداخلية، ومكاتب العمل والاستقدام والغرف التجارية والصناعية ووزارة التجارة ووزارة الاستثمار ووزارة الصحة وكتابات العدل والمؤسسة العامة للتأمينات الاجتماعية والبلديات والجمارك والأمانات في جميع المحافظات ووزارة المالية وهيئة الزكاة والدخل والجمارك واللجان الزكوية والضريبية وهيئة الغذاء والدواء وكافة الوزارات والهيئات الحكومية الأخرى وجميع الشركات والمؤسسات وصندوق التنمية الصناعية السعودي والبنوك التجارية وبيوت المال والجهات الاستثمارية المختلفة وغيرها من المقرضين وكافة صناديق ومؤسسات التمويل الحكومية بمختلف مسمياتها واختصاصاتها في المملكة العربية السعودية وخارجها.
- ٢ . إقرار وإبرام وتوقيع جميع العقود والاتفاقيات بما في ذلك، دون حصر، عقود الإيجار والشراء والبيع ونقل الملكية والمناقصات وغيرها من المستندات والمعاملات نيابة عن الشركة والتي تكون داخل طبيعة العمل المعتاد للشركة وتفويض أي من أعضاء المجلس أو الرئيس التنفيذي أو من الغير للتوقيع على ذلك إذا لزم الأمر أمام كاتب العدل، كما يعود للمجلس ضمن طبيعة العمل المعتاد للشركة، صلاحية التوقيع على عقود بيع وشراء الأراضي والعقارات المطلوبة لتحقيق أهداف الشركة، وتحويل الملكية والتوقيع على ذلك أمام كاتب العدل، ودفع واستلام الثمن، وتقديم الإعفاءات، والتقسيم والتجزئة، واستلام وثائق الملكية والصكوك وتجزئة وفرز الصكوك وإدخالها في النظام الشامل لكتابة العدل، والتقدم بطلب بدائل للوثائق المفقودة أو توضيحها أو تصحيحها.
- ٣ . الإدارة والإشراف على الشؤون المالية للشركة بما في ذلك، فتح وتشغيل وإغلاق الحسابات البنكية والحسابات الاستثمارية داخل وخارج المملكة العربية السعودية والاستثمار في الأوراق المالية وبيع وشراء الأسهم والسندات في السوق السعودي والأسواق الخارجية والاستثمار في الصناديق الاستثمارية وإصدار أية أوامر ذات علاقة بتشغيل الحسابات البنكية للشركة



من إيداع أو سحب أو غيرها من الأوامر اللازمة لذلك والحصول على واستعمال كافة أنواع القروض والتمويل من البنوك التجارية والصناديق الحكومية الصناعية وغيرهم من المقرضين والجهات الممولة والتوقيع كضامن بإسم الشركة وتوقيع الكفالات والسندات لأمر وطلب توقيع عقود التسهيلات الائتمانية وطلب إصدار الضمانات وفتح الاعتمادات نيابة عن الشركة، وتوقيع وصرف الشيكات وتوقيع الكفالات باسم الشركة لكفالة الغير واتفاقيات المرابحات الإسلامية وعقود الاستثمار بأنواعها، والتنازل عن الحقوق والمنافع، وتوقيع اتفاقيات وأعمال منتجات الخزينة وطلب والتوقيع على اتفاقية التعاملات الإلكترونية البنكية وغيرها وطلب الخدمات الإلكترونية البنكية وغيرها والأرقام السرية المرتبطة بها، والقيام بكافة العمليات المصرفية داخل وخارج المملكة العربية السعودية واستلام التحويلات والشيكات والكمبيالات، واستلام وتسليم أي مدفوعات لأي شخص أو كيان، والتوقيع على الضمانات المصرفية وطلب إصدارها أو إلغائها واقتراض المبالغ المالية من الغير وتشمل البنوك والمصارف والمؤسسات المصرفية وصناديق ومؤسسات التمويل الحكومي وتقديم الضمانات والكفالات، والتعامل مع كافة أنواع السندات وتظهيرها؛ والتعامل مع كافة أنواع الضمانات وقبولها وإصدارها وتنفيذ الرهن وفكته.

٤. تعيين وكلاء وموظفي الشركة وصرفهم من الخدمة وتحديد أجورهم وامتيازاتهم وغير ذلك من شروط وأحكام التوظيف وطلب تأشيرات العمل والخروج والعودة والخروج النهائي لموظفي ومكفولي الشركة ونقل كفالاتهم والتنازل عنها وتقديم بلاغات الهروب وتعديل المهن، وتعيين مدراء الأقسام.

٥. اتخاذ كافة الإجراءات اللازمة من أجل ضمان إدارة الشركة بأعلى فعالية وبأقصى ربحية ممكنة.

٦. الدخول في مشاريع شراكة وتأسيس شركات تابعة والاشتراك والمساهمة في أي من الشركات والتوقيع على عقود تأسيسها وتعديلاتها وملاحقتها وبيع ورهن كل أو جزء من الحصص والأسهم وحقوق الملكية والمصالح في أي من الشركات التابعة، وإنشاء وفتح فروع للشركة سواء داخل المملكة العربية السعودية أو خارجها وتعيين مدراءها مع حق التوقيع على إصدار كافة المستندات المطلوبة لذلك وتوقيع جميع قرارات الشركاء وملاحق التعديل التي تتعلق بتحويل الشركات التي تشارك فيها الشركة من شركة ذات مسؤولية محدودة إلى شركة مساهمة، واندماج الشركة بشركة أخرى وقرارات الشركاء وملاحق التعديل للشراء أو البيع أو الإفراغ والتنازل عن حصص أو أسهم في شركات أخرى وتمثيل الشركة في الحضور والتوقيع والتصويت وقبول المناصب والمهام في الجمعيات العامة العادية والتأسيسية للشركات المساهمة العامة أو المقفلة التي تساهم فيها الشركة وحق الشراء والبيع والإفراغ والتنازل عن الأسهم فيها وتوقيع قرارات التصفية والعقود والصكوك بيع وشراء وإفراغ الأراضي والمباني وجميع العقود والاتفاقيات الأخرى.

٧. شراء أو استحواذ أسهم أو حصص في شركات أخرى داخل المملكة العربية السعودية أو خارجها وإجراء أي تعديل وتوقيع القرارات اللازمة لهذا التعديل على عقود تأسيس الشركات التي تشارك فيها الشركة مع كافة تعديلاتها وملاحقتها وقرار الشركاء بتعديل أي بند من بنود عقود تأسيسها بما في ذلك قرارات تعديل الشكل القانوني للشركات التي تشارك فيها الشركة من شركات ذات مسؤولية محدودة إلى مساهمة وتعديل رأسمالها وأسمائها وحضور اجتماعات مجالس إدارتها وجمعيات الشركاء للشركات التي تشارك فيها الشركة للتصويت على قراراتها وتعيين مدراء تلك الشركات.

٨. تعيين الوكلاء والمحامين للشركة ومنحهم الصلاحيات اللازمة للدفاع والمرافعة والمطالبة بحقوق الشركة.

ويجوز لمجلس الإدارة أن يفوض نيابة عنه في حدود اختصاصاته أي عضو أو أعضاء أو من الغير بحق القيام بعمل معين أو أعمال معينة أو إلغاء ذلك التفويض جزئياً أو كلياً.

١٢-١٢-٢٢ مكافأة أعضاء مجلس الإدارة

يتم تحديد مكافأة أعضاء مجلس الإدارة، إن وجدت من قبل الجمعية العامة العادية، ويجوز أن تكون هذه المكافأة مبلغاً معيناً أو بدل حضور عن الجلسات أو مزايا عينية أو نسبة معينة من صافي الأرباح، ويجوز الجمع بين اثنتين أو أكثر من هذه المزايا، بما يتوافق مع القرارات والتعليمات الرسمية الصادرة في هذا الشأن وفي حدود ما ينص عليه نظام الشركات ولوائحه، ويجب أن يشتمل تقرير مجلس الإدارة إلى الجمعية العامة العادية على بيان شامل لكل ما حصل عليه أعضاء مجلس الإدارة خلال السنة المالية من مكافآت وبدل مصروفات وغير ذلك من المزايا، وأن يشتمل كذلك على بيان ما قبضه أعضاء المجلس بوصفهم عاملين أو إداريين أو ما قبضوه نظير أية أعمال فنية أو إدارية أو استشارات وأن يشتمل أيضاً على بيان بعدد جلسات المجلس وعدد الجلسات التي حضرها كل عضو من تاريخ آخر اجتماع للجمعية العامة.

١٢-١٢-٢٣ صلاحيات رئيس المجلس ونائبه والعضو المنتدب وأمين السر

يعين مجلس الإدارة من بين أعضائه رئيساً ونائباً للرئيس ويجوز له أن يعين عضواً منتدباً و/ أو رئيساً تنفيذياً، ولا يجوز الجمع بين منصب رئيس مجلس الإدارة وأي منصب تنفيذي بالشركة.

ويكون لرئيس المجلس صلاحية دعوة مجلس الإدارة للاجتماع ورئاسة اجتماعات المجلس. ويكون للرئيس سلطة تمثيل الشركة في علاقاتها مع الغير وأمام القضاء والجهات الحكومية وكاتب العدل والمحاكم ولجان فض المنازعات باختلاف أنواعها وهيئات التحكيم داخل أو خارج المملكة العربية السعودية، بما فيها دون حصر اللجان العمالية ومكتب الفصل في منازعات الأوراق التجارية ولجنة تسوية المنازعات المصرفية وكافة اللجان المشكلة في البنك المركزي السعودي (ساما) وهيئة الزكاة وضريبة الدخل والجمارك واللجان الزكوية



والضريبية وأي لجان أو جهات حكومية أخرى والحقوق المدنية وأقسام الشرطة والغرف التجارية والصناعية وهيئة الغذاء والدواء والهيئات الحكومية والخاصة الأخرى والشركات والمؤسسات على اختلاف أنواعها، وإصدار الوكالات الشرعية وتعيين الوكلاء والمحامين وعزلهم، وله حق المراجعة والمطالبة والمرافعة والمدافعة والمخاصمة وسماعها والرد عليها وإحضار الشهود والبيانات والطعن فيها والتبليغ والتبليغ والإقرار والإنكار والتنازل والقبض والصلح وقبول الصلح والإسقاط والإجابة والجرح والتعديل والاستلام والتسليم والطعن بالتزوير وإنكار الخطوط والأختام والتوقيع، وله حق طلب اليمين ورده والامتناع عنه وطلب تطبيق المادة ٢٣٠ من نظام المرافعات الشرعية وطلب المنع من السفر ورفع وطلب الحجز والتنفيذ وطلب التحكيم وتعيين الخبراء والمحكمين والطعن بتقارير الخبراء والمحكمين وردهم واستبدالهم وطلب تمييز الأحكام وتنفيذها وقبولها ونفيها والاعتراض عليها وطلب الاستئناف والتماس إعادة النظر وطلب رد الاعتبار واستلام الأحكام وطلب الشفعة وتتحي القاضي الإدخال والتدخل وإنهاء ما يلزم بحضور جلسات جميع الدعاوى لدى كافة الوزارات والدوائر الحكومية والهيئات والمؤسسات الحكومية والإدارات والأقسام التابعة لها بمختلف درجاتها وتخصصاتها وعلى سبيل المثال لا الحصر الأمارات والحقوق المدنية والشرط والمرور والدفاع المدني والأمانات والبلديات ومكاتب العمل والبريد والجوازات والاستخدام ووزارة التجارة ووزارة الاستثمار وهيئة الزكاة والضريبة والجمارك والمؤسسة العامة للتأمينات الاجتماعية ومحاكم الاستئناف وكتاب العدل واللجان بكافة أنواعها ودرجاتها ومسمياتها وديوان المظالم وكافة الدوائر الأخرى والمؤسسات والشركات والأفراد والتوقيع على كافة أنواع العقود والوثائق والمستندات والتوقيع على اتفاقيات القروض والتمويل مع صناديق ومؤسسات التمويل الحكومي والبنوك والمصارف والبيوت المالية والضمانات والكفالات للشركات التابعة لها والرهون، فكها وتحصيل حقوق الشركة وتسديد التزاماتها، وله حق الاشتراك في شركات أخرى والتوقيع لدى كتاب العدل على عقود تأسيسها وقرارات تعديلها بما في ذلك قرارات تعديل الشكل القانوني للشركات التي تشارك فيها الشركة من شركات ذات مسؤولية محدودة إلى مساهمة وتعديل رأسمالها وأسمائها وتمثيل الشركة في حق الشراء وقبوله ودفع الثمن والرهن وفك الرهن والبيع والإفراغ وقبض وتسليم الثمن وضم وفرز الأملاك والصكوك وإبرام كافة العقود والمعاملات الداخلة في غرض الشركة وشراء واستئجار العقارات اللازمة لنشاط الشركة وبيع جميع أصول الشركة بما في ذلك على سبيل المثال لا الحصر بيع العقارات والمعدات وصناديق الاستثمار والأسهم وتصفيتهما وتحصيل مستحقاتها لدى الغير وأداء ما عليها من التزامات، وله حق الإقرار بالمديونيات وحق إبراء ذمة مديني الشركة من التزاماتهم طبقاً لما يحقق مصلحتها ويكون إقراره ملزماً للشركة وإبرام التسويات وإنشاء الأوراق التجارية وتوقيعها وقبضها وإجراء كافة المعاملات المصرفية بما في ذلك فتح وإغلاق وتشغيل الحسابات البنكية والحسابات الاستثمارية والقيام بعمليات السحب والإيداع والتحويل بما في ذلك الحسابات المشتركة سواءً مع شركات أخرى وأفراد وطلب التسهيلات الائتمانية بأنواعها وطلب القروض بأي مبالغ أيا كانت مدتها من البنوك التجارية والصناديق الحكومية والتوقيع عليها، وتوقيع الكفالات والسندات لأمر وطلب إصدار الضمانات وفتح الاعتمادات نيابة عن الشركة وصلاحيه بيع وشراء الأسهم، وتوقيع الكفالات باسم الشركة لكفالة الغير واتفاقيات المراجعات الإسلامية وعقود الاستثمار بأنواعها، والتنازل عن الحقوق والمنافع، وتوقيع اتفاقيات وأعمال ومنتجات الخزينة وتوقيع وصرف الشيكات وتوقيع اتفاقية التعاملات الإلكترونية وطلب الخدمات الإلكترونية والأرقام السرية، وله الحق في تعيين وعزل المحامين والوكلاء والمحكمين فيما يتعلق بما ورد ذكره، ويجوز للرئيس تفويض وتوكيل الغير في حدود اختصاصه بصلاحيات أو باتخاذ إجراء أو تصرف معين أو بالقيام بعمل أو أعمال معينة وله إلغاء التفويض أو التوكيل جزئياً أو كلياً.

ويجوز أن يعين مجلس الإدارة عضو منتدب و/ أو رئيس تنفيذي للشركة ويقوم بتحديد سلطاتهما وصلاحياتهما ومهامهما ومكافأتهما في قرار تعيينهما.

ويعين مجلس الإدارة أمين سر للمجلس سواء من بين أعضائه أو من الغير ويحدد مهامه ومكافأته ومدة تعيينه. ويختص أمين سر المجلس بتسجيل محاضر اجتماعات مجلس الإدارة وتدوين القرارات الصادرة عن هذه الاجتماعات وحفظها في سجل خاص والاحتفاظ بذلك السجل وتحديثه والقيام بأية مهام يوكلها إليه المجلس.

ولا تزيد مدة رئيس المجلس ونائب رئيس المجلس والعضو المنتدب وأمين السر، إذا كان عضو مجلس إدارة، على مدة عضوية كل منهم في المجلس ويجوز إعادة انتخابهم وللمجلس في أي وقت أن يعزلهم أو أياً منهم دون إخلال بحق من عزل في التعويض إذا وقع العزل لسبب غير مشروع أو في وقت غير مناسب.

وتكون المكافأة التي يحصل عليها كل منهم، بالإضافة إلى المكافأة المقررة لأعضاء المجلس، كما تقرها الجمعية العامة العادية في حدود ما نص عليه النظام الأساس للشركة ونظام الشركات أو أية أنظمة أو قرارات أو تعليمات أخرى مكمله له.

١٢-١٢-٢٤ اجتماعات مجلس الإدارة

يجتمع مجلس الإدارة أربع مرات على الأقل في السنة بدعوة من رئيسته، وتكون الدعوة خطية ومصحوبة بجدول الأعمال، ويجب على رئيس المجلس أن يدعو المجلس إلى الاجتماع متى طلب إليه ذلك اثنان من الأعضاء، وتوجه الدعوة لكل عضو بالبريد المسجل أو مناوله أو بالفاكس أو بالبريد الإلكتروني وذلك قبل الموعد المحدد للاجتماع بأسبوع على الأقل، على أن يوقع جميع الأعضاء على محضر كل اجتماع.



١٢-١٢-٢٥ نصاب اجتماع المجلس

لا يكون اجتماع المجلس صحيحاً إلا إذا حضره (٤) أعضاء على الأقل، ويجوز لعضو مجلس الإدارة أن ينوب عنه غيره من الأعضاء في حضور اجتماعات المجلس طبقاً للضوابط التالية:

١. لا يجوز لعضو مجلس الإدارة أن ينوب عن أكثر من عضو في مجلس الإدارة في حضور ذات الاجتماع؛
٢. أن تكون الإنابة ثابتة بالكتابة؛
٣. لا يجوز للنائب التصويت على القرارات التي يحظر على المنيب التصويت بشأنها.

ويجوز عقد اجتماعات مجلس الإدارة عبر الهاتف أو أي وسيلة اتصال إلكترونية أخرى تسمح لجميع الأعضاء الحاضرين سماع جميع الحاضرين الآخرين.

وتصدر قرارات مجلس الإدارة بأغلبية أصوات أعضاء المجلس الحاضرين أو الممثلين في الاجتماع والمؤهلين للتصويت بخصوص الشأن المعني وفي حال تساوي الأصوات، يرجح القرار الذي صوت معه رئيس المجلس.

يحق لمجلس الإدارة أن يصدر قرارات بالتمير عن طريق عرضها على جميع الأعضاء متفرقين ما لم يطلب أحد الأعضاء كتابة اجتماع المجلس للمداولة فيها. وتصدر هذه القرارات إذا أقرتها الأغلبية المطلقة لأعضاء المجلس. وتعرض هذه القرارات على مجلس الإدارة في أول اجتماع تالٍ له.

١٢-١٢-٢٦ مداولات مجلس الإدارة

تثبت مداولات مجلس الإدارة وقراراته في محاضر يوقعها رئيس المجلس وأعضاء مجلس الإدارة الحاضرون وأمين السر وتدون هذه المحاضر في سجل خاص يوقعه رئيس مجلس الإدارة وأمين السر ويمكن الاستعانة بالتطبيقات الإلكترونية لاعتماد محاضر المجلس واللجان التابعة.

١٢-١٢-٢٧ تعارض المصالح

لا يجوز أن يكون لعضو مجلس الإدارة أي مصلحة مباشرة أو غير مباشرة في الأعمال والعقود التي تتم لحساب الشركة إلا بترخيص من الجمعية العامة العادية، وفقاً للضوابط التي تضعها الجهة المختصة. وعلى عضو مجلس الإدارة أن يبلغ المجلس بما له من مصلحة مباشرة أو غير مباشرة في الأعمال والعقود التي تتم لحساب الشركة، ويثبت هذا التبليغ في محضر الاجتماع. ولا يجوز لهذا العضو الاشتراك في التصويت على القرار الذي يصدر في هذا الشأن في مجلس الإدارة وجمعيات المساهمين. ويبلغ رئيس مجلس الإدارة الجمعية العامة العادية عند انعقادها عن الأعمال والعقود التي يكون لأحد أعضاء المجلس مصلحة مباشرة أو غير مباشرة فيها، ويرافق التبليغ تقرير خاص من مراجع حسابات الشركة الخارجي.

١٢-١٢-٢٨ حضور الجمعيات

لكل مكتب أياً كان عدد أسهمهم حق حضور الجمعية التحولية، ولكل مساهم حق حضور الجمعيات العامة للمساهمين، وله في ذلك أن يوكل عنه شخصاً آخر من غير أعضاء مجلس الإدارة أو عاملي الشركة في حضور الجمعية العامة.

١٢-١٢-٢٩ الجمعية التحولية

يدعو المساهمون جميع المكتتبين إلى عقد الجمعية التحولية خلال خمسة وأربعين (٤٥) يوماً من تاريخ صدور قرار الوزارة بالترخيص بتحول الشركة، ويشترط لصحة الاجتماع حضور عدد من المكتتبين يمثل نصف رأس المال على الأقل. فإذا لم يتوافر هذا النصاب وجهت دعوة إلى اجتماع ثانٍ يعقد بعد خمسة عشر يوماً على الأقل من توجيه الدعوة إليه. وفي جميع الأحوال، يكون الاجتماع الثاني صحيحاً أياً كان عدد المكتتبين الممثلين فيه.

١٢-١٢-٣٠ اختصاات الجمعية التحولية

تختص الجمعية التحولية بالأمر الواردة بالمادة (٦٢) الثالثة والستون من نظام الشركات.

١٢-١٢-٣١ اختصاات الجمعية العامة العادية

فيما عدا الأمور التي تختص بها الجمعية العامة غير العادية، تختص الجمعية العامة العادية بجميع الأمور المتعلقة بالشركة، وتنعقد مرة على الأقل في السنة خلال الأشهر (٦) الستة التالية لانتهاء السنة المالية للشركة، ويجوز دعوة جمعيات عامة عادية أخرى كلما دعت الحاجة لذلك.



١٢-١٢-٣٢ اختصاصات الجمعية العامة غير العادية

تختص الجمعية العامة غير العادية بتعديل نظام الشركة الأساس باستثناء الأحكام المحظور عليها تعديلها نظاماً. ولها أن تصدر قرارات في الأمور الداخلة أصلاً في اختصاصات الجمعية العامة العادية وذلك بالشروط والأوضاع نفسها المقررة للجمعية العامة العادية.

١٢-١٢-٣٣ دعوة الجمعيات

تتعدد الجمعيات العامة أو الخاصة للمساهمين بدعوة من مجلس الإدارة، وعلى مجلس الإدارة أن يدعو الجمعية العامة العادية للانعقاد إذا طلب ذلك مراجع الحسابات أو لجنة المراجعة أو عدد من المساهمين يمثل (٥٪) خمسة بالمئة من رأس المال على الأقل. ويجوز لمراجع الحسابات دعوة الجمعية للانعقاد إذا لم يتم المجلس بدعوة الجمعية خلال (٣٠) ثلاثين يوماً من تاريخ طلب مراجع الحسابات.

وتنشر الدعوة لانعقاد الجمعية العامة في صحيفة يومية توزع في مركز الشركة الرئيس قبل الميعاد المحدد للانعقاد بواحد وعشرين (٢١) يوماً على الأقل. ومع ذلك يجوز الاكتفاء بتوجيه الدعوة في الميعاد المذكور إلى جميع المساهمين بخطابات مسجلة، وترسل صورة من الدعوة وجدول الأعمال إلى الوزارة، وذلك خلال المدة المحددة للنشر.

١٢-١٢-٣٤ سجل حضور الجمعيات

يسجل المساهمون الذين يرغبون في حضور الجمعية العامة أو الخاصة أسمائهم في مركز الشركة الرئيس قبل الوقت المحدد لانعقاد الجمعية.

١٢-١٢-٣٥ نصاب اجتماع الجمعية العامة العادية

لا يكون انعقاد اجتماع الجمعية العامة العادية صحيحاً إلا إذا حضره مساهمون يمثلون نصف رأس المال على الأقل وإذا لم يتوفر النصاب اللازم لعقد هذا الاجتماع، يعقد الاجتماع الثاني بعد ساعة من انتهاء المدة المحددة لانعقاد الاجتماع الأول بشرط أن تتضمن الدعوة لعقد الاجتماع الأول ما يفيد الإعلان عن إمكانية عقد هذا الاجتماع، وفي حال لم تتضمن الدعوة الأولى عن إمكانية عقد الاجتماع ثانٍ، وجهت الدعوة إلى اجتماع ثانٍ يعقد خلال (٣٠) الثلاثين يوماً التالية للاجتماع السابق، وتنشر هذه الدعوة بالطريقة المنصوص عليها في المادة (٣٤) الرابعة والثلاثون من هذا النظام. وفي جميع الأحوال يكون الاجتماع الثاني صحيحاً أي كان عدد الأسهم الممثلة فيه.

١٢-١٢-٣٦ نصاب اجتماع الجمعية العامة غير العادية

لا يكون اجتماع الجمعية العامة غير العادية صحيحاً إلا إذا حضره مساهمون يمثلون نصف رأس المال على الأقل، فإذا لم يتوفر هذا النصاب في الاجتماع الأول يعقد الاجتماع الثاني بعد ساعة من انتهاء المدة المحددة لانعقاد الاجتماع الأول بشرط أن تتضمن الدعوة لعقد الاجتماع الأول ما يفيد الإعلان عن إمكانية عقد هذا الاجتماع، وفي حال لم تتضمن الدعوة الأولى عن إمكانية عقد الاجتماع ثانٍ، وجهت الدعوة إلى اجتماع ثانٍ يعقد بنفس الأوضاع المنصوص عليها في المادة (٣٤) الرابعة والثلاثون من هذا النظام، وفي جميع الأحوال يكون الاجتماع الثاني صحيحاً إذا حضره عدد من المساهمين يمثل ربع رأس المال على الأقل.

وإذا لم يتوفر النصاب اللازم في الاجتماع الثاني وجهت دعوة اجتماع ثالث ينعقد بالأوضاع نفسها المنصوص عليها في المادة (٣٤) الرابعة والثلاثون من هذا النظام ويكون الاجتماع الثالث صحيحاً أي كان عدد الأسهم الممثلة فيه بعد موافقة الجهة المختصة.

١٢-١٢-٣٧ التصويت في الجمعيات

لكل مكتتب صوت عن كل سهم يمثله في الجمعية التحويلية، ولكل مساهم صوت عن كل سهم في الجمعيات العامة. ويجب استخدام التصويت التراكمي في انتخاب مجلس الإدارة.

١٢-١٢-٣٨ قرارات الجمعيات

تصدر قرارات الجمعية التحويلية بالأغلبية المطلقة للأسهم الممثلة فيها وتصدر قرارات الجمعية العامة العادية بالأغلبية المطلقة للأسهم الممثلة في الاجتماع كما تصدر قرارات الجمعية العامة غير العادية بأغلبية ثلثي الأسهم الممثلة في الاجتماع، إلا إذا كان القرار متعلقاً بزيادة أو تخفيض رأس المال أو بإطالة مدة الشركة أو بحل الشركة قبل انقضاء المدة المحددة في نظامها الأساس أو بإدماج الشركة في شركة أخرى، فلا يكون القرار صحيحاً إلا إذا صدر بأغلبية ثلاثة أرباع الأسهم الممثلة في الاجتماع.

١٢-١٢-٣٩ المناقشة في الجمعيات

لكل مساهم حق مناقشة الموضوعات المدرجة في جدول أعمال الجمعيات العامة وتوجيه الأسئلة بشأنها إلى أعضاء مجلس الإدارة ومراجع الحسابات. ويجب على مجلس الإدارة أو مراجع الحسابات على أسئلة المساهمين بالقدر الذي لا يعرض مصلحة الشركة للضرر، وإذا رأى المساهم أن الرد على سؤاله غير مقنع احتكم إلى الجمعية وكان قرارها في هذا الشأن نافذاً.



١٢-١٢-٤٠ رئاسة الجمعيات وإعداد المحاضر

يرأس الجمعيات العامة للمساهمين رئيس مجلس الإدارة أو نائبه عند غيابه أو من ينتدبه مجلس الإدارة من بين أعضائه لذلك في حال غياب رئيس مجلس الإدارة ونائبه.

ويحرر باجتماع الجمعية محضر يتضمن عدد المساهمين الحاضرين أو الممثلين وعدد الأسهم التي في حيازتهم بالأصالة أو الوكالة وعدد الأصوات المقررة لها والقرارات التي اتخذت وعدد الأصوات التي وافقت عليها أو خالفتها وخلصها وافية للمناقشات التي دارت في الاجتماع. وتدون المحاضر بصفة منتظمة عقب كل اجتماع في سجل خاص يوقعه رئيس الجمعية وأمين سرها وجامع الأصوات.

١٢-١٢-٤١ تشكيل لجنة المراجعة

تشكل بقرار من الجمعية العامة العادية لجنة مراجعة مكونة من (٣) ثلاثة أعضاء ولا يزيد عن خمسة (٥) أعضاء من غير أعضاء مجلس الإدارة التنفيذيين سواء من المساهمين أو غيرهم وأن يكون من بينهم عضواً مختصاً في الأمور المالية والمحاسبية، ويحدد في القرار مهام اللجنة وضوابط عملها ومكافآت أعضائها، وإذا شغل مركز أحد أعضاء اللجنة أثناء دورة عمل اللجنة كان للمجلس الحق في تعيين عضواً مؤقتاً على أن يعرض هذا التعيين على أقرب جمعية عامة للمساهمين للمصادقة عليه ويكمل العضو الجديد مدة سلفه.

١٢-١٢-٤٢ نصاب اجتماع لجنة المراجعة

يشترط لصحة اجتماع لجنة المراجعة حضور أغلبية أعضائها، وتصدر قراراتها بأغلبية أصوات الحاضرين، وعند تساوي الأصوات يرجح الجانب الذي صوت معه رئيس اللجنة.

١٢-١٢-٤٣ اختصاصات لجنة المراجعة

تختص لجنة المراجعة بالمراقبة على أعمال الشركة، ولها في سبيل ذلك حق الاطلاع على سجلاتها ووثائقها وطلب أي إيضاح أو بيان من أعضاء مجلس الإدارة أو الإدارة التنفيذية، ويجوز لها أن تطلب من مجلس الإدارة دعوة الجمعية العامة للشركة للانعقاد إذا أعاق مجلس الإدارة عملها أو تعرضت الشركة لأضرار أو خسائر جسيمة.

١٢-١٢-٤٤ تقارير لجنة المراجعة

على لجنة المراجعة النظر في القوائم المالية للشركة والتقارير والملاحظات التي يقدمها مراجع الحسابات، وإبداء مرئيات حيالها إن وجدت، وعليها كذلك إعداد تقرير عن رأيها في شأن مدى كفاية نظام الرقابة الداخلية في الشركة وعمما قامت به من أعمال أخرى تدخل في نطاق اختصاصها. وعلى مجلس الإدارة أن يودع نسخاً كفاية من هذا التقرير في مركز الشركة الرئيس قبل موعد انعقاد الجمعية العامة بواحد وعشرين (٢١) يوماً على الأقل لتزويد كل من رغب من المساهمين بنسخه منه. ويتلى التقرير أثناء انعقاد الجمعية.

١٢-١٢-٤٥ تعيين مراجع حسابات

يكون للشركة مراجع حسابات أو أكثر من بين مراجعي الحسابات المرخص لهم بالعمل في المملكة العربية السعودية تعينه الجمعية العامة سنوياً وتحدد أتعابه ومدة عمله ويجوز للجمعية أيضاً في كل وقت تغييره مع عدم الإخلال بحقه في التعويض إذا وقع التغيير في وقت غير مناسب أو لسبب غير مشروع.

١٢-١٢-٤٦ صلاحيات مراجع الحسابات

لمراجع الحسابات في أي وقت حق الاطلاع على دفاتر الشركة وسجلاتها وغير ذلك من الوثائق، وله أيضاً طلب البيانات والإيضاحات التي يرى ضرورة الحصول عليها ليتحقق من موجودات الشركة والتزاماتها وغير ذلك مما يدخل في نطاق عمله. وعلى رئيس مجلس الإدارة أن يمكنه من أداء واجبه، وإذا صادف مراجع الحسابات صعوبة في هذا الشأن أثبت ذلك في تقرير يقدم إلى مجلس الإدارة. فإن لم ييسر المجلس عمل مراجع الحسابات، وجب عليه أن يطلب من مجلس الإدارة دعوة الجمعية العامة العادية للنظر في الأمر.

١٢-١٢-٤٧ السنة المالية

تبدأ السنة المالية للشركة من أول شهر يناير وتنتهي بنهاية شهر ديسمبر من كل سنة.



١٢-١٢-٤٨ الوثائق المالية

١. يجب على مجلس الإدارة في نهاية كل سنة مالية للشركة أن يعد القوائم المالية للشركة وتقريراً عن نشاطها ومركزها المالي عن السنة المنقضية، ويضمّن هذا التقرير الطريقة المقترحة لتوزيع الأرباح. ويضع المجلس هذه الوثائق تحت تصرف مراجع الحسابات قبل الموعد المحدد لانعقاد الجمعية العامة بخمسة وأربعين (٤٥) يوماً على الأقل.
٢. يجب أن يوقع رئيس مجلس إدارة الشركة والعضو المنتدب (أو الرئيس التنفيذي) والمدير المالي الوثائق المشار إليها في الفقرة (١) من هذه المادة، وتودع نسخ منها في مركز الشركة الرئيس تحت تصرف المساهمين قبل الموعد المحدد لانعقاد الجمعية العامة بواحد وعشرين (٢١) يوماً على الأقل.
٣. على رئيس مجلس الإدارة أن يزود المساهمين بالقوائم المالية للشركة، وتقرير مجلس الإدارة، وتقرير مراجع الحسابات، ما لم تنشر في جريدة يومية توزع في مركز الشركة الرئيس. وعليه أيضاً أن يرسل صورة من هذه الوثائق إلى الوزارة، وذلك قبل تاريخ انعقاد الجمعية بخمسة عشر (١٥) يوماً على الأقل.

١٢-١٢-٤٩ توزيع الأرباح

توزع أرباح الشركة الصافية السنوية على الوجه التالي:

١. يجنب ١٠٪ من الأرباح الصافية لتكوين احتياطي نظامي، ويجوز للجمعية العامة العادية وقف التجنّب متى ما بلغ الاحتياطي المذكور ثلاثون بالمائة (٣٠٪) من رأس المال المدفوع.
٢. للجمعية العامة العادية بناء على اقتراح مجلس الإدارة أن تجنب نسبة من صافي الأرباح لتكوين احتياطي اتفاقي يخصص لغرض أو أغراض معينة.
٣. للجمعية العامة العادية أن تقرر تكوين احتياطيات أخرى، وذلك بالقدر الذي يحقق مصلحة الشركة أو يكفل توزيع أرباح ثابتة قدر الإمكان على المساهمين. وللجمعية المذكورة كذلك أن تقتطع من صافي الأرباح مبالغ لإنشاء مؤسسات اجتماعية لعاملي الشركة أو لمعاونة ما يكون قائم من هذه المؤسسات.
٤. للجمعية العامة العادية توزيع الباقي بعد ذلك على المساهمين في الشركة على ألا تقل نسبة هذه الأرباح عن ١٪ من رأس مال الشركة.

يجوز للشركة توزيع أرباح مرحلية على مساهميها بشكل نصف سنوي أو ربع سنوي بقرار من مجلس الإدارة بناءً على تفويض من قبل الجمعية العامة للشركة إذا سمح وضع الشركة المالي وتوفرت السيولة لديها وفقاً للضوابط والإجراءات التي تضعها الجهة المختصة.

١٢-١٢-٥٠ استحقاق الأرباح

يستحق المساهم حصته في الأرباح وفقاً لقرار الجمعية العامة الصادر في هذا الشأن ويبين القرار تاريخ الاستحقاق وتاريخ التوزيع وتكون أحقية الأرباح لمالكي الأسهم المسجلين في سجلات المساهمين في نهاية اليوم المحدد للاستحقاق.

١٢-١٢-٥١ خسائر الشركة

١. إذا بلغت خسائر الشركة المساهمة نصف رأس المال المدفوع، في أي وقت خلال السنة المالية، وجب على أي مسؤول في الشركة أو مراجع الحسابات فور علمه بذلك إبلاغ رئيس مجلس الإدارة، وعلى رئيس مجلس الإدارة إبلاغ أعضاء المجلس فوراً بذلك، وعلى مجلس الإدارة خلال خمسة عشر (١٥) يوماً من علمه بذلك دعوة الجمعية العامة غير العادية للاجتماع خلال خمسة وأربعين (٤٥) يوماً من تاريخ علمه بالخسائر؛ لتقرر إما زيادة رأس مال الشركة أو تخفيضه وفقاً لأحكام نظام الشركات وذلك إلى الحد الذي تنخفض معه نسبة الخسائر إلى ما دون نصف رأس المال المدفوع، أو حل الشركة قبل الأجل المحدد في نظام الشركات.
٢. وتعد الشركة منقضية بقوة نظام الشركات إذا لم تجتمع الجمعية العامة خلال المدة المحددة في الفقرة (١) من هذه المادة، أو إذا اجتمعت وتعذر عليها إصدار قرار في الموضوع، أو إذا قررت زيادة رأس المال وفق الأوضاع المقررة في هذه المادة ولم يتم الاكتتاب في كل زيادة رأس مال خلال تسعين (٩٠) يوماً من صدور قرار الجمعية بالزيادة.

١٢-١٢-٥٢ توزيع الأرباح للأسهل الممتازة

١. إذا لم توزع أرباح عن أي سنة مالية، فإنه لا يجوز توزيع أرباح عن السنوات التالية إلا بعد دفع النسبة المحددة وفقاً لحكم المادة الرابعة عشر بعد المائة (١١٤) من نظام الشركات لأصحاب الأسهم الممتازة عن هذه السنة.
٢. إذا فشلت الشركة في دفع النسبة المحددة وفقاً لحكم المادة الرابعة عشر بعد المائة (١١٤) من نظام الشركات من الأرباح مدة ثلاث (٣) سنوات متتالية، فإنه يجوز للجمعية الخاصة لأصحاب هذه الأسهم، المنعقدة طبقاً لأحكام المادة التاسعة والثمانين (٨٩) من نظام الشركات، أن تقرر إما حضورهم اجتماعات الجمعية العامة للشركة والمشاركة في التصويت، أو تعيين ممثلين عنهم في مجلس الإدارة بما يتناسب مع قيمة أسهمهم في رأس المال، وذلك إلى أن تتمكن الشركة من دفع كل أرباح الأولوية المخصصة لأصحاب هذه الأسهم عن السنوات السابقة.



١٢-١٢-٥٣ دعوى المسؤولية

كل مساهم الحق في رفع دعوى المسؤولية المقررة للشركة على أعضاء مجلس الإدارة إذا كان من شأن الخطأ الذي صدر منهم إلحاق ضرر خاص به. ولا يجوز للمساهم رفع الدعوى المذكورة إلا إذا كان حق الشركة في رفعها لا يزال قائماً. ويجب على المساهم أن يبلغ الشركة بعزمه على رفع الدعوى.

١٢-١٢-٥٤ انقضاء الشركة

تدخل الشركة بمجرد انقضاءها دور التصفية وتحفظ بالشخصية الاعتبارية بالقدر اللازم للتصفية ويصدر قرار التصفية الاختيارية من الجمعية العامة غير العادية ويجب أن يشتمل قرار التصفية على تعيين المصفي وتحديد سلطاته وأتعا به والقيود المفروضة على سلطاته والمدة الزمنية اللازمة للتصفية ويجب ألا تتجاوز مدة التصفية الاختيارية خمس (٥) سنوات ولا يجوز تمديدها لأكثر من ذلك إلا بأمر قضائي وتنتهي سلطة مجلس إدارة الشركة بحلها ومع ذلك يظل هؤلاء قائمين على إدارة الشركة ويعدون بالنسبة إلى الغير في حكم المصفين إلى أن يعين المصفي وتبقى جمعيات المساهمين قائمة خلال مدة التصفية ويقتصر دورها على ممارسة اختصاصاتها التي لا تتعارض مع اختصاصات المصفي.

١٢-١٣ وصف لحقوق حملة الأسهم

١٢-١٣-١ حقوق التصويت

لكل مكتتب صوت عن كل سهم يمثله في الجمعية التحويلية ولكل مساهم صوت عن كل سهم في الجمعيات العامة ويجب استخدام التصويت التراكمي في انتخاب مجلس الإدارة.

١٢-١٣-٢ الحقوق في حصص الأرباح

يستحق المساهم حصته في الأرباح وفقاً لقرار الجمعية العامة الصادر في هذا الشأن ويبين القرار تاريخ الاستحقاق وتاريخ التوزيع وتكون أحقية الأرباح لمالكي الأسهم المسجلين في سجلات المساهمين في نهاية اليوم المحدد للاستحقاق.

١٢-١٣-٣ حقوق الاسترداد أو إعادة الشراء

يجوز للشركة شراء أسهمها وبيعها وارتهانها، وفق الضوابط التي تحددها الجهة المختصة.

١٢-١٣-٤ الحقوق في فائض الأصول عند التصفية أو الحل

استناداً لأحكام المادة الثالثة والستين بعد المائة (١٦٢) من نظام الشركات، ترتب الحصص حقوقاً متساوية في الأرباح الصافية وفي فائض التصفية، ما لم ينص النظام الأساس للشركة على غير ذلك.

١٢-١٣-٥ الموافقات اللازمة لتعديل حقوق التصويت

ينبغي تعديل النظام الأساس للشركة لتعديل حقوق وآلية التصويت في الجمعيات العامة للشركة. وتختص الجمعية العامة غير العادية بتعديل النظام الأساس حسب أحكام المادة ٢٢ من النظام الأساس. ولا تتعدد الجمعية العامة غير العادية إلا بحضور مساهمين يمثلون ٥٠٪ على الأقل. وفي حال عدم حضور هذه النسبة في أول اجتماع تمت الدعوة له فتتعدد الجمعية العامة غير العادية في الاجتماع الثاني بالنسبة الحاضرة شرط ألا تقل عن ربع رأس المال على الأقل. وإذا لم يتوفر النصاب اللازم في الاجتماع الثاني وجهت دعوة إلى اجتماع ثالث ينعقد بالأوضاع نفسها المنصوص عليها في المادة ٢٤ من النظام الأساس للشركة ويكون الاجتماع الثالث صحيحاً أياً كان عدد الأسهم الممثلة فيه بعد موافقة الجهة المختصة. وتصدر قرارات الجمعية العامة غير العادية بشأن زيادة أو تخفيض رأس المال أو بإطالة مدة الشركة أو بجل الشركة قبل انقضاء المدة المحددة في نظامها الأساس أو بإدماج الشركة في شركة أخرى بأغلبية ثلثي الأسهم الممثلة في الاجتماع.



١٣- التعهد بتغطية الطرح

قامت الشركة والمساهمون البائعون ومتعهد التغطية بإبرام اتفاقية تعهد بتغطية الطرح بتاريخ (●) هـ (الموافق (●) م) «اتفاقية التعهد بالتغطية». وافق بموجبها متعهد التغطية على التعهد بتغطية كامل أسهم الطرح البالغة (٤,٥٠٠,٠٠٠) سهم، مع مراعاة بعض الشروط والأحكام الواردة في اتفاقية التعهد بالتغطية، وفيما يلي اسم وعنوان متعهد التغطية:

١-١٣ متعهد التغطية

 <p>السعودي الفرنسي كابيتال Saudi Fransi Capital</p>	<p>شركة السعودي الفرنسي كابيتال طريق الملك فهد ٨٠٩٢ الرياض ٣٧٣٥-١٢٣١٢ ص.ب ٢٣٤٥٤، الرياض ١١٤٢٦ المملكة العربية السعودية هاتف: ٠٠٩٦٦١١٢٨٢٦٦٦٦ فاكس: ٠٠٩٦٦١١٢٨٢٦٨٢٣ الموقع الإلكتروني: www.sfc.sa البريد الإلكتروني: 2P.IPO@fransicapital.com.sa</p>
---	---

وفيما يلي البنود الرئيسية التي اشتملت عليها اتفاقية التعهد بالتغطية:

٢-١٣ ملخص اتفاقيات التعهد بالتغطية

وفقاً لشروط وأحكام اتفاقية التعهد بالتغطية:

- أ. يتعهد المساهمون البائعون لمتعهد التغطية على قيامهم بالآتي في أول يوم عمل يلي اكتمال تخصيص أسهم الطرح عقب انتهاء فترة الطرح:
١. بيع وتخصيص أسهم الطرح للمكتبتين الأفراد أو الفئات المشاركة التي تم قبول طلبات اكتتابهم من قبل الجهات المستلمة.
٢. بيع وتخصيص أسهم الطرح التي لم يتم شراؤها من قبل المكتبتين الأفراد أو الفئات المشاركة في الطرح إلى متعهد التغطية.
- ب. يتعهد متعهد التغطية للشركة وللمساهمين الباعين بشراء أي أسهم طرح لم يتم الاكتتاب فيها من قبل المكتبتين الأفراد أو الفئات المشاركة، وفقاً لما هو وارد أدناه:

الجدول (٩٣): الأسهم المتعهد بتغطيتها

متعهد التغطية	عدد أسهم الطرح المتعهد بتغطيتها	نسبة أسهم الطرح المتعهد بتغطيتها
شركة السعودي الفرنسي كابيتال	٤,٥٠٠,٠٠٠	١٠٠%

وتعهدت الشركة والمساهمون البائعون بالالتزام بكافة أحكام اتفاقية التعهد بالتغطية:

٣-١٣ تكاليف التعهد بالتغطية

سوف يدفع المساهمون البائعون إلى متعهد التغطية أتعاب التعهد بالتغطية بناء على إجمالي قيمة الطرح. إضافة إلى ذلك، فقد وافق المساهمون البائعون على دفع المصاريف والتكاليف الخاصة بالطرح ولن تتحمل الشركة أي مصاريف تتعلق بالطرح.



تقدر المصاريف الخاصة بالطرح بحوالي (٢٧,٠٠٠,٠٠٠) ريال سعودي، تشمل أتعاب المستشار المالي ومدير سجل اكتتاب المؤسسات ومتعهد التغطية ومدير الاكتتاب، والجهات المستلمة، والمستشار القانوني للشركة والمستشار القانوني لمتعهد التغطية ومستشار العناية المالية ومستشار دراسة السوق، ومصاريف التسويق والترتيب والطباعة والتوزيع والترجمة، بالإضافة إلى رسوم أخرى تتعلق بعملية الطرح. وسوف يتحمل المساهمين البائعين تلك المصاريف بالكامل والتي سيتم خصمها من متحصلات الطرح ولن تتحمل الشركة أي مصاريف تتعلق بالطرح.



10- تعهدات ما بعد الإدراج

تتعهد الشركة بعد إدراجها بما يلي:

- أ . إخطار الهيئة بتاريخ انعقاد الجمعية العامة بعد الإدراج، بحيث يتسنى لأي ممثل حضور الاجتماع.
- ب. تقديم الأعمال والعقود التي يكون لأي من أعضاء مجلس الإدارة فيها مصلحة مباشرة أو غير مباشرة للجمعية العامة للترخيص لها (وفقاً لنظام الشركات ولائحة حوكمة الشركات)، شريطة امتناع عضو مجلس الإدارة ذو المصلحة من الاشتراك في التصويت على القرار الذي يصدر في هذا الشأن في مجلس الإدارة والجمعية العامة) (وللمزيد من المعلومات حول الاتفاقيات القائمة مع الأطراف ذات العلاقة، يرجى مراجعة القسم ١٢-٨ «التعاملات مع الأطراف ذات العلاقة».
- ج. الالتزام بأحكام مواد قواعد الإدراج فيما يتعلق بالالتزامات المستمرة على الشركة مباشرة بعد الإدراج.
- د. الالتزام بكافة المواد الإلزامية من قواعد طرح الأوراق المالية والالتزامات المستمرة وقواعد الإدراج ولائحة حوكمة الشركات مباشرة بعد الإدراج.
- هـ. تعبئة النموذج ٨ المتعلق بالالتزام باللائحة حوكمة الشركات، وفي حال عدم التزام الشركة بأي من متطلبات لائحة حوكمة الشركات، فيتعين عليها حينئذ توضيح أسباب ذلك.
- و. ووفقاً لذلك، يتعهد أعضاء مجلس الإدارة بعد قبول الإدراج بما يلي:
 - ♦ تسجيل جميع القرارات والمداولات في شكل محاضر اجتماعات مكتوبة وموقعة من قبل رئيس المجلس وأمين السر.
 - ♦ الإفصاح عن تفاصيل أي معاملات مع أطراف ذوي علاقة حسب متطلبات نظام الشركات ولائحة حوكمة الشركات.



لم تتقدم الشركة إلى الهيئة بطلب الحصول على أي إعفاءات من أي متطلبات نظامية.



١٧- شروط وأحكام الاكتتاب

تم تقديم طلب لتسجيل وطرح الأوراق المالية إلى الهيئة وطلب لإدراج الأسهم إلى السوق وفقاً لكل من قواعد طرح الأوراق المالية والالتزامات المستمرة وقواعد الإدراج. يجب على جميع المكتتبين قراءة شروط وأحكام الاكتتاب بعناية تامة قبل استكمال تعبئة نموذج طلب الاكتتاب، حيث يعتبر توقيع نموذج طلب الاكتتاب وتقديمه لأي من الجهات المستلمة أو مدير الاكتتاب بمثابة إقرار بالقبول بشروط وأحكام الاكتتاب المذكورة والموافقة عليها.

١-١٧ الاكتتاب في أسهم الطرح

تتكون عملية الطرح من ٤,٥٠٠,٠٠٠ سهم عادي مدفوعة بالكامل وبقيمة اسمية قدرها عشرة (١٠) ريالاً سعودية للسهم الواحد، وتمثل ٢٠٪ من رأس مال الشركة، والتي يتم طرحها بسعر (●) ريال سعودي للسهم الواحد، وبقيمة إجمالية قدرها (●) مليون ريال سعودي. علماً بأن الطرح على المكتتبين الأفراد وإدراج الأسهم بعد ذلك، منوط بنجاح اكتتاب الفئات المشاركة بكامل أسهم الطرح. وسيتم إلغاء الطرح في حال لم يتم تغطية الطرح خلال هذه الفترة. ويجوز للهيئة تعليق هذا الطرح بعد الموافقة على هذه النشرة وقبل تسجيل وقبول الأسهم للإدراج في السوق المالية في حال حدوث تغيير جوهري من شأنه التأثير بشكل سلبي وجوهري على عمليات الشركة.

ويقتصر هذا الطرح على الشريحتين التاليتين من المستثمرين:

الشريحة (أ): الفئات المشاركة

تشمل هذه الشريحة الفئات التي يحق لها المشاركة في عملية بناء سجل الأوامر وفقاً لتعليمات بناء سجل الأوامر وتخصيص الأسهم في الاكتتابات الأولية الصادرة عن الهيئة (للمزيد من المعلومات، يرجى مراجعة القسم ١ «التعريفات والمصطلحات»). ويبلغ عدد أسهم الطرح التي سيتم تخصيصها للفئات المشاركة بشكل مبدئي ٤,٥٠٠,٠٠٠ سهم تمثل ما نسبته (١٠٠٪) من إجمالي أسهم الطرح. ويكون التخصيص النهائي بعد انتهاء فترة المكتتبين الأفراد (المعروفون بالشريحة (ب) أدناه). في حال وجود طلب كافٍ من قبل المكتتبين الأفراد بالاكتتاب في الأسهم المخصصة لهم في أسهم الطرح، يحق للمستشار المالي تخفيض عدد أسهم الطرح المخصصة للفئات المشاركة إلى ٤,٠٥٠,٠٠٠ سهم كحد أدنى والتي تمثل نسبة ٩٠٪ إجمالي من أسهم الطرح. وسيتم تحديد عدد ونسبة أسهم الطرح التي سيتم تخصيصها للفئات المشاركة من قبل المستشار المالي بالتشاور مع الشركة باستخدام آلية التخصيص الاختيارية.

الشريحة (ب): المكتتبون الأفراد

تشمل هذه الشريحة الأشخاص السعوديين الطبيعيين، بما في ذلك المرأة السعودية المطلقة أو الأرملة التي لها أولاد قصر من زوج غير سعودي - حيث يحق لها أن تكتب باسمها أو بأسماء أولادها القصر لصالحها شريطة أن تقدم ما يثبت أنها مطلقة أو أرملة وما يثبت أمومتها للأولاد القصر، وأي شخص طبيعي غير سعودي مقيم أو مواطني دول مجلس التعاون الخليجي العربي ممن لديهم حساب بنكي لدى الجهات المستلمة، ويحق لهم فتح حساب استثماري، ويعد لاغياً اكتتاب كل شخص اكتتب باسم مطلقته، وإذا ثبت القيام بعملية من هذا النوع فسيطبق النظام بحق مقدم الطلب. وفي حال تم الاكتتاب مرتين، سوف يعتبر الاكتتاب الثاني لاغياً وسيتم أخذ الاكتتاب الأول فقط في الاعتبار. وسيتم تخصيص ٤٥٠,٠٠٠ سهم من أسهم الطرح كحد أقصى للمكتتبين الأفراد، أي بما يعادل نسبة ١٠٪ من إجمالي أسهم الطرح. وفي حال عدم اكتتاب المكتتبين الأفراد بكامل عدد أسهم الطرح المخصصة لهم، فيحق للمستشار المالي تخفيض عدد الأسهم المخصصة للمكتتبين الأفراد لنتناسب مع عدد الأسهم التي تم الاكتتاب بها من قبل هؤلاء المكتتبين.

٢-١٧ فترة الطرح

مدتها يوم عمل واحد (١) تبدأ يوم الثلاثاء بتاريخ ١٤٤٤/٠٤/٠٧هـ (الموافق ٢٠٢٢/١١/٠١م).

٣-١٧ طريقة وشروط الاكتتاب لكل فئة من فئات المكتتبين

- سيتم تحديد النطاق السعري عند بناء سجل الأوامر وإتاحته لجميع الفئات المشاركة من قبل المستشار المالي، بالتشاور مع الشركة، ومن الممكن عدم تخصيص أسهم لبعض الفئات المشاركة حسبما تراه الشركة والمستشار المالي.
- يجب على كل من الفئات المشاركة تقديم استمارة الطلب أو طلب المشاركة في بناء سجل الأوامر. ويجوز لجميع الفئات المشاركة تغيير طلباتها أو إلغاؤها في أي وقت خلال مدة بناء سجل الأوامر، على أن يكون تغيير تلك الطلبات من خلال تقديم استمارة طلب معدلة أو استمارة طلب إحقاقية (حيثما ينطبق) وذلك قبل انتهاء فترة سجل الأوامر. ويجب ألا يقل عدد أسهم الطرح التي يكتب فيها كل من الفئات المشاركة عن ٥٠,٠٠٠ سهم، ولا يزيد عن ٧٤٩,٩٩٩ سهم وفيما يتعلق بالصاديق العامة فقط، بما لا يتجاوز الحد الأقصى لكل صندوق عام مشارك والذي يتم تحديده وفقاً لتعليمات بناء سجل الأوامر، ويجب أن يكون عدد الأسهم المطلوبة قابلة للتخصيص. وسيقوم مدير سجل اكتتاب المؤسسات بإخطار الفئات



المشاركة بخصوص سعر الطرح وعدد أسهم الطرح المخصصة مبدئياً لهم. ويجب أن تبدأ عملية اكتتاب الفئات المشاركة على أن تقوم الفئات المشاركة بتقديم نموذج طلب اكتتاب الفئات المشاركة أثناء فترة الطرح التي تشمل كذلك المكتتبين الأفراد وذلك وفقاً لشروط وتعليمات الاكتتاب المفصلة في نماذج طلبات الاكتتاب.

ج. بعد إكمال عملية بناء سجل الأوامر للفئات المشاركة، سيقوم المستشار المالي بالإعلان عن نسبة التغطية من قبل الفئات المشاركة.

د. سيكون للمستشار المالي والشركة صلاحية تحديد سعر الطرح وفقاً لقوى العرض والطلب على ألا يزيد عن السعر المحدد في اتفاقية تعهد التغطية بشرط أن يكون سعر الاكتتاب وفقاً لوحدة تغيير السعر المطبقة من تداول.

٤-١٧ الاكتتاب من قبل المكتتبين الأفراد

يجب على كل من المكتتبين الأفراد الاكتتاب بعدد ١٠ أسهم كحد أدنى والحد الأقصى هو ٢٥٠,٠٠٠ سهم. ولا يسمح بتغيير أو سحب طلب الاكتتاب بعد تسليمه.

ستكون نماذج طلبات الاكتتاب متاحة خلال فترة الطرح في لدى الفروع و/أو المواقع الإلكترونية للجهات المستلمة التي تقدم هذه الخدمة. ويجب إكمال نماذج طلب اكتتاب الأفراد وفقاً للتعليمات الواردة أدناه. وبإمكان المكتتبين الأفراد الاكتتاب عن طريق الإنترنت أو الهاتف المصرفي أو تطبيقات الأجهزة الذكية أو أجهزة الصراف الآلي التابعة للجهات المستلمة التي تقدم كل هذه الخدمات أو بعضها لعملائها شريطة أن:

أ. يكون لدى المكتتب الفرد حساب بنكي لدى إحدى الجهات المستلمة التي تقدم مثل هذه الخدمات.

ب. لا يكون قد طرأ أي تغيير على المعلومات الشخصية أو المعلومات الخاصة بالمكتتب الفرد منذ اكتتابه في آخر طرح عام أولي.

ج. أن يكون لدى المكتتبون الأفراد من غير السعوديين أو مواطني دول مجلس التعاون حساب لدى إحدى مؤسسات السوق المالية التي تقدم مثل هذه الخدمة.

إن توقيع المكتتب الفرد على نموذج طلب الاكتتاب وتقديمه للجهات المستلمة يمثل اتفاقية ملزمة بين المساهمين البائعين والمكتتب الفرد مقدم الطلب.

وبإمكان المكتتبين الأفراد الحصول على نسخة من هذه النشرة ونماذج طلب الاكتتاب من المواقع الإلكترونية للجهات المستلمة التالية (تتوفر نشرة الإصدار أيضاً على الموقع الإلكتروني للهيئة والمستشار المالي والشركة):

الجهات المستلمة

	<p>البنك السعودي الفرنسي طريق الملك سعود ص ب ٥٦٠٠٦ الرياض ١١٥٥٤ المملكة العربية السعودية هاتف: ٢٨٩ ٠٠٠٠ (١١) ٩٦٦+ فاكس: ٤٠٣ ٤٦٣١ (١١) ٩٦٦+ الموقع الإلكتروني: www.alfransi.com.sa البريد الإلكتروني: communications@alfransi.com.sa</p>
	<p>بنك الرياض طريق الدائري الشرقي ص.ب. ٢٢٦٢٢ الرياض ١١٦١٤ المملكة العربية السعودية هاتف: ٤٠١ ٣٠٣٠ (١١) ٩٦٦+ فاكس: ٤٠٣ ٠٠١٦ (١١) ٩٦٦+ الموقع الإلكتروني: www.riyadbank.com البريد الإلكتروني: customercare@riyadbank.com</p>



الجهات المستلمة



البنك العربي الوطني

طريق الملك فيصل

ص.ب ٩٨٠٢ الرياض ١١٤٢٢

المملكة العربية السعودية

هاتف: ٩٠٠٠ ٤٠٢ (١١) ٩٦٦+

فاكس: ٧٥٢٥ ٤٠٤ (١١) ٩٦٦+

الموقع الإلكتروني: www.anb.com.sa

البريد الإلكتروني: info@anb.com.sa

ستقوم الجهات المستلمة باستلام نماذج طلب اكتتاب الأفراد في فروعها التي تقدم هذه الخدمة في كافة أنحاء المملكة أو من خلال مواقعها الإلكترونية يوم الثلاثاء بتاريخ ١٤٤٤/٠٤/٠٧هـ (الموافق ٢٠٢٢/١١/٠١م). وعند توقيع وتسليم نموذج طلب اكتتاب الأفراد، تقوم الجهة المستلمة بختم وتقديم نسخة من نموذج طلب اكتتاب الأفراد المستوفية إلى المكتب الفردي. وفي حالة عدم اكتمال أو عدم صحة المعلومات المقدمة في نموذج طلب الاكتتاب أو في حال عدم ختمها من قبل الجهة المستلمة، يعتبر طلب الاكتتاب لاغياً، ولا يجوز حينها للمكتب الفردي المطالبة بأي تعويض عن أي ضرر جاز هذا الإلغاء.

ينبغي على المكتب الفردي تحديد عدد الأسهم التي يقوم بالتقدم للاكتتاب فيها في نموذج طلب الاكتتاب، بحيث يكون إجمالي مبلغ الاكتتاب هو حاصل ضرب عدد أسهم الطرح المطلوب للاكتتاب فيها بسعر الطرح البالغ (●) ((●)) ريال سعودي للسهم.

لن يقبل الاكتتاب للمكتب الفردي بأقل من ١٠ أسهم أو بكسور الأسهم. وأي اكتتاب في الأسهم فوق ذلك، يجب أن يكون بمضاعفات هذا الرقم، علماً بأن الحد الأقصى للاكتتاب هو ٢٥٠,٠٠٠ سهماً من أسهم الطرح.

يوافق كل مكتب فردي على الاكتتاب في الأسهم المحددة في نموذج طلب اكتتاب الأفراد الذي قدمه على شرائها بمبلغ يعادل عدد أسهم الطرح المتقدم بطلبها مضروباً في سعر الطرح البالغ (●) ريال سعودي للسهم الواحد.

يجب تقديم نموذج طلب اكتتاب الأفراد خلال فترة طرح المكتتبين الأفراد مرفقاً به المستندات التالية، حسبما ينطبق (وعلى الجهات المستلمة مطابقة الصور مع النسخ الأصلية، ومن ثم إعادة النسخ الأصلية إلى المكتب الفردي):

- أ. أصل وصورة بطاقة الهوية الوطنية وهوية المقيم (للمكتب الفردي، بما في ذلك مواطني دول مجلس التعاون والمقيمين الأجانب).
- ب. أصل وصورة سجل الأسرة (عندما يكون الاكتتاب بالنيابة عن أفراد الأسرة).
- ج. أصل وصورة صك الوكالة الشرعية (عندما يكون الاكتتاب بالنيابة عن الغير).
- د. أصل وصورة صك الوصاية الشرعية (عندما يكون الاكتتاب بالنيابة عن أيتام).
- هـ. أصل وصورة صك الطلاق (عندما يكون الاكتتاب بالنيابة عن أبناء المرأة السعودية المطلقة).
- و. أصل وصورة شهادة الوفاة (عندما يكون الاكتتاب بالنيابة عن أبناء المرأة السعودية الأرملة).
- ز. أصل وصورة شهادة الميلاد (عندما يكون الاكتتاب بالنيابة عن أبناء المرأة السعودية المطلقة أو الأرملة).

وفي حالة تقديم نموذج طلب اكتتاب الأفراد نيابة عن مكتب فردي (تطبق على الوالدين والأبناء فقط)، يجب أن يكتب الوكيل اسمه وأن يرفق أصل وصورة وكالة سارية المفعول. ويجب أن تكون الوكالة صادرة من كاتب العدل بالنسبة للمكتتبين الأفراد المقيمين داخل المملكة، أما المكتتبين الأفراد المقيمين خارج المملكة، فيجب تصديق الوكالة من خلال السفارة أو القنصلية السعودية في الدولة المعنية. ويقوم الموظف المسؤول في الجهة المستلمة بمطابقة الصور مع الأصل وإعادة الأصل للمكتب.

يكتفي بتعبئة نموذج طلب اكتتاب واحد لكل مكتب فردي رئيسي يكتتب لنفسه ولأفراد عائلته المقيدين في بطاقة العائلة إذا كان أفراد العائلة سيكتتبون بنفس عدد الأسهم التي يتقدم المكتب الرئيسي بطلبها، ويترتب على ذلك ما يلي:

- أ. يتم تسجيل جميع الأسهم المخصصة للمكتب الفردي الرئيسي والمكتتبين التابعين باسم المكتب الفردي الرئيسي.
- ب. تعاد المبالغ الفائضة عن الأسهم غير المخصصة إلى المكتب الفردي الرئيسي والتي دفعها بنفسه أو عن مكتتبين تابعين.
- ج. يحصل المكتب الفردي الرئيسي على كامل أرباح الأسهم الموزعة عن الأسهم المخصصة للمكتب الفردي الرئيسي وللمكتتبين التابعين (في حال عدم بيع الأسهم أو نقل ملكيتها).

يستخدم طلب اكتتاب منفصل في حال:

- أ. إذا رغب المكتتب في تسجيل أسهم الطرح التي يتم تخصيصها باسم غير اسم المكتتب الفرد الرئيسي.
 - ب. إذا اختلفت كمية الأسهم التي يرغب المكتتب الفرد الرئيسي الاكتتاب بها عن المكتبتين الأفراد التابعين.
 - ج. إذا رغبت الزوجة أن تكتتب باسمها وأن تسجل أسهم الطرح المخصصة لحسابها (فعليها تعبئة نموذج طلب اكتتاب منفصل عن نموذج طلب اكتتاب الأفراد الذي تم إكماله من قبل المكتتب الفرد الرئيسي)، وفي هذه الحالة يلغى أي نموذج طلب اكتتاب تقدم به زوجها نيابة عنها، وتقوم الجهة المستلمة بالتعامل مع طلب الاكتتاب المنفصل التي تقدمت به تلك الزوجة.
- يحق للمرأة السعودية المطلقة أو الأرملة التي لها أولاد قصر من زوج غير سعودي أن تكتتب بأسمائهم لصالحها شريطة إبراز ما يثبت أمومتها لهم. ويعد اكتتاب من اكتتب باسم مطلقة لاجياً وسيخضع للعقوبات المنصوص عليها في النظام. في حال اكتتب مكتتب رئيسي لنفسه ولأفراد عائلته المقيدون في سجل الأسرة، ومن ثم قام أحد أفراد تلك الأسرة بالاكتتاب بطلب منفصل، سيتم إلغاء فقط طلب فرد الأسرة الذي قام بتقديم طلب منفصل من طلب المكتتب الرئيسي.
- خلال فترة الطرح، تقبل فقط الإقامة سارية المفعول للتعريف بالتابعين غير السعوديين، ولن تقبل جوازات السفر أو شهادات الميلاد. ويمكن تضمين التابعين غير السعوديين كتابعين فقط مع أمهاتهم، ولا يمكنهم الاكتتاب كمكتبتين رئيسيين. والعمر الأقصى للتابعين غير السعوديين الذين يتم تضمينهم مع أمهاتهم هو ١٨ عاماً، وأية وثائق صادرة من أي حكومة أجنبية يجب أن يتم تصديقها من قبل سفارة أو قنصلية المملكة في الدولة المعنية.
- يوافق كل مكتتب فرد على الاكتتاب في الأسهم المحددة في نموذج طلب الاكتتاب الذي قدمه على شرائها بمبلغ يعادل عدد أسهم الطرح المتقدم بطلبها مضروباً بسعر الطرح البالغ (●) ريال سعودي للسهم. ويعتبر كل مكتتب فرد أنه قد تملك عدد أسهم الطرح المخصصة له عند تحقق الشروط التالية:

- أ. تسليم نموذج طلب اكتتاب الأفراد إلى أي من الجهات المستلمة من قبل المكتتب الفرد.
 - ب. تسديد المكتتب الفرد لكامل قيمة الأسهم التي طلب الاكتتاب بها إلى الجهة المستلمة.
- يجب أن يتم دفع إجمالي قيمة أسهم الطرح بالكامل لدى الجهات المستلمة من خلال الخصم من حساب المكتتب الفرد لدى الجهة المستلمة التي يتم فيها تقديم طلب الاكتتاب.
- إذا كان أي نموذج طلب اكتتاب الأفراد غير مطابق لشروط وأحكام الاكتتاب، يكون للشركة الحق في رفض هذا الطلب كلياً أو جزئياً، ويقر المكتتب الفرد بموافقة على أي عدد من الأسهم يتم تخصيصها له، إلا إذا تجاوز عدد الأسهم المخصصة له عدد الأسهم التي تقدم بالاكتتاب لها.

0-1٧ التخصيص ورد الفائض

سيقوم مدير الاكتتاب بفتح وإدارة حساب أمانة لغرض إيداع وحفظ مبالغ الاكتتاب التي قام بتحويلها من الفئات المشاركة والجهات المستلمة بالنيابة عن المكتبتين الأفراد وسيتم تحويل مبالغ الاكتتاب هذه للمساهمين البائعين فقط عند سريان الإدراج وذلك بعد خصم مصاريف الطرح. وسيتم تحديد تفاصيل حساب الأمانة هذا في نماذج طلبات الاكتتاب. وبالإضافة إلى ذلك يجب على كل جهة مستلمة أن تودع المبالغ التي قامت بتحويلها من المكتبتين الأفراد في حساب الأمانة والذي سيتم توضيحه في نموذج طلب اكتتاب الأفراد.

وسيقوم مدير الاكتتاب أو الجهات المستلمة (حسب الحال) بإشعار للمكتبتين بالعدد النهائي لأسهم الطرح المخصصة لكل منهم مع المبالغ التي سيتم استردادها.

وسوف يتم إعادة فائض الاكتتاب (إن وجد) إلى المكتبتين دون خصم أي عمولات أو استقطاعات وسيتم إيداعها في حساب المكتتب المحدد في نموذج طلب الاكتتاب، ولن يسمح برد قيمة الاكتتاب نقداً أو إلى حسابات أطراف ثالثة.

وسوف يتم الإعلان عن عملية التخصيص النهائي ورد الفائض في موعد أقصاه يوم يوم الثلاثاء بتاريخ ١٤/٠٤/١٤٤٤هـ (الموافق ٠٨/١١/٢٠٢٢م). وينبغي على المكتتب التواصل مع مدير الاكتتاب أو فرع الجهة المستلمة التي قدم نموذج طلب الاكتتاب لديه (حسب الأحوال) في حال الرغبة في الحصول على تفاصيل إضافية.

١-0-1٧ تخصيص أسهم الطرح للفئات المشاركة

يحدد تخصيص عدد ونسبة أسهم الطرح للفئات المشاركة من قبل المستشار المالي بالتشاور مع الشركة باستخدام آلية تخصيص الأسهم الاختيارية، وذلك بعد اكتمال تخصيص أسهم الطرح للمكتبتين الأفراد شريطة ألا يقل عدد أسهم الطرح المخصصة للفئات المشاركة مبدئياً عن ٤,٥٠٠,٠٠٠ سهم عادي تمثل ١٠٠٪ من أسهم الطرح، على ألا يقل التخصيص النهائي للفئات المشاركة عن ٤,٠٥٠,٠٠٠ سهم عادي تمثل ٩٠٪ من أسهم الطرح. سيتم تخصيص المبدئي لأسهم الطرح وفقاً لما يراه المستشار المالي مناسباً بالتنسيق مع الشركة، وذلك باستخدام



آلية تخصيص الأسهم الاختيارية، ومن الممكن عدم تخصيص أسهم لبعض الفئات المشاركة حسيماً تراه الشركة والمستشار المالي. وسيتم تخصيص أسهم الطرح بشكل نهائي للفئات المشاركة عن طريق المستشار المالي بعد إتمام عملية اكتتاب الأفراد. ويبلغ عدد أسهم الطرح التي سيتم تخصيصها للفئات المشاركة بشكل مبدئي ٤,٥٠٠,٠٠٠ سهم تمثل ما نسبته ١٠٪ من إجمالي عدد أسهم الطرح، علماً بأنه في حال وجود طلب كافٍ من قبل المكتتبيين الأفراد في أسهم الطرح، فيحق للمستشار المالي تخفيض عدد الأسهم المخصصة للفئات المشاركة إلى أربعة مليون وخمسين ألف ٤,٥٠٠,٠٠٠ سهم طرح - كحد أدنى - بما يمثل ٩٠٪ من إجمالي أسهم الطرح بعد إتمام عملية اكتتاب الأفراد.

لا يعتد بنقل ملكية أسهم الطرح إلا بعد تسديد الفئات المشاركة لقيمتها واعتباراً من تاريخ القيد بسجل المساهمين وبدء تداول الأسهم بموجب الأنظمة والتعليمات المنظمة لتداول الأسهم السعودية المطبقة بهذا الخصوص. إذا لم يتم تداول أسهم الشركة أو تم إلغاء إدراجها قبل تداولها لأي سبب من الأسباب، يتوجب حينها رد أموال الاكتتاب التي بذلتها الفئات المشاركة وإعادة ملكية الأسهم إلى المساهمين البائعين.

١٧-٥-٢ تخصيص أسهم الطرح للمكتتبيين الأفراد

يحدد تخصيص عدد ونسبة أسهم الطرح للمكتتبيين الأفراد من قبل المستشار المالي بالتشاور مع الشركة، وسيتم تخصيص ٤٥٠,٠٠٠ سهم عادي كحد أقصى بما يعادل ١٠٪ من إجمالي أسهم الطرح للمكتتبيين الأفراد، علماً بأن الحد الأدنى للتخصيص لكل مكتب فرد ١٠ أسهم، كما أن الحد الأقصى لكل مكتب فرد هو ٢٥٠,٠٠٠ سهم، وسيتم تخصيص العدد المتبقي من أسهم الطرح (إن وجد) وفقاً لما يراه المستشار المالي مناسباً بالتشاور مع الشركة. في حال تجاوز عدد المكتتبيين الأفراد ٤٥,٠٠٠ مكتب فرد، لا تضمن الشركة الحد الأدنى للتخصيص وسيتم التخصيص وفقاً لما يراه المستشار المالي مناسباً بالتشاور مع الشركة. وسوف يتم إعادة فائض الاكتتاب (إن وجد) إلى المكتتبيين الأفراد دون خصم أي عمولات أو استقطاعات من قبل الجهات المستلمة.

من المتوقع أن يتم الإعلان عن العدد النهائي لأسهم الطرح المخصصة ورد فائض الاكتتاب، إن وجد، في موعد أقصاه يوم الثلاثاء بتاريخ ١٤/٠٤/٤٤هـ (الموافق ٠٨/١١/٢٠٢٢م).

وسوف يتم إعادة فائض الاكتتاب، إن وجد، إلى المكتتبيين دون خصم أي عمولات أو استقطاعات وسيتم إيداعها في حساب المكتب لدى الجهة المستلمة المعنية وينبغي على المكتب التواصل مع فرع الجهة المستلمة التي قدم لديها نموذج طلب الاكتتاب في حال رغبته في الحصول على تفاصيل إضافية.

١٧-٦ الحالات التي يجوز فيها تعليق الإدراج أو إلغائه

١٧-٦-١ صلاحية تعليق أو إلغاء الإدراج

أ. يجوز للهيئة تعليق تداول الأسهم أو إلغاء إدراجها في أي وقت حسبما تراه مناسباً، وذلك في أي من الحالات الآتية:

١. إذا رأت ضرورة ذلك حمايةً للمستثمرين أو للمحافظة على سوق منتظمة.
٢. إذا أخفق المصدر إخطافاً تراه الهيئة جوهرياً في الالتزام بنظام السوق المالية أو لوائح التنفيذ أو قواعد السوق.
٣. إذا لم يسد المصدر أي مقابل مالي مستحق للهيئة أو السوق أو أي غرامات مستحقة للهيئة في مواعيدها.
٤. إذا رأت أن المصدر أو أعماله أو مستوى عملياته أو أصوله لم تعد مناسبة لاستمرار إدراج أوراقه المالية في السوق.
٥. عند الإعلان عن استحواذ عكسي لا يتضمن معلومات كافية بشأن الصفقة المقترحة. وفي حال أعلن المصدر عن معلومات كافية تتعلق بالكيان المستهدف، واقتتعت الهيئة، بعد إعلان المصدر، بأنه ستوافر معلومات كافية متاحة للجمهور حول الصفقة المقترحة للاستحواذ العكسي، فللهيئة اتخاذ قرار بعدم تعليق التداول في هذه المرحلة.
٦. عند تسرب معلومات عن الصفقة المقترحة للاستحواذ العكسي، ويتعذر على المصدر تقييم وضعه المالي بدقة ويتعذر إبلاغ السوق وفقاً لذلك.
٧. عند قيد طلب افتتاح إجراء إعادة التنظيم المالي للمصدر الذي بلغت خسائره المتراكمة ٥٠٪ فأكثر من رأس ماله لدى المحكمة بموجب نظام الإفلاس.
٨. عند قيد طلب افتتاح إجراء التصفية أو إجراء التصفية الإدارية للمصدر لدى المحكمة بموجب نظام الإفلاس.
٩. عند صدور حكم المحكمة النهائي بإنهاء إجراء إعادة التنظيم المالي وافتتاح إجراء التصفية أو إجراء التصفية الإدارية للمصدر بموجب نظام الإفلاس.
١٠. عند صدور حكم المحكمة النهائي بافتتاح إجراء التصفية أو إجراء التصفية الإدارية للمصدر بموجب نظام الإفلاس.

ب. يخضع رفع تعليق التداول المفروض بموجب الفقرة (أ) المذكورة أعلاه للاعتبارات التالية:

١. معالجة الأوضاع التي أدت إلى التعليق بشكل كافٍ، وعدم وجود ضرورة لاستمرار التعليق حمايةً للمستثمرين.

٢. أن رفع التعليق من المرجح عدم تأثيره في النشاط العادي للسوق.
٣. التزام الشركة بأي شروط أخرى تراها الهيئة.
٤. في حال كان التعليق بسبب بلوغ خسائر المصدر المتراكمة ٥٠ ٪ فأكثر من رأس ماله لدى المحكمة بموجب نظام الإفلاس، فيرفع التعليق عند صدور حكم المحكمة النهائي بافتتاح إجراء إعادة التنظيم المالي للمصدر بموجب نظام الإفلاس ما لم يكن موقفاً عن مزاولة نشاطاته من قبل الجهة المختصة ذات العلاقة.
٥. في حال كان التعليق بسبب إجراء التصفية أو إجراء التصفية الإدارية للمصدر لدى المحكمة بموجب نظام الإفلاس، فيرفع التعليق عند صدور حكم المحكمة النهائي برفض افتتاح إجراء التصفية أو إجراء التصفية الإدارية بموجب نظام الإفلاس ما لم يكن موقفاً عن مزاولة نشاطاته من قبل الجهة المختصة ذات العلاقة.
- ج. تعلق السوق تداول الأوراق المالية للمصدر في أي من الحالات الآتية:
١. عند عدم التزام الشركة بالمواعيد المحددة للإفصاح عن معلوماته المالية الدورية وفق متطلبات قواعد طرح الأوراق المالية والالتزامات المستمرة إلى حين الإفصاح عنها.
٢. عند تضمن تقرير المحاسب القانوني على القوائم المالية للشركة رأي معارض أو امتناع عن إبداء الرأي.
٣. إذا لم تستوف متطلبات السيولة المحددة في البابين الثاني والثامن من قواعد الإدراج بعد مضي المهلة التي تحددها السوق للشركة لتصحيح أوضاعها ما لم توافق الهيئة على خلاف ذلك.
٤. عند صدور قرار عن الجمعية العامة غير العادية للمصدر بتخفيض رأس ماله وذلك ليومي التداول التاليين لصدور القرار.
- د. يجوز للسوق في أي وقت أن تقترح على الهيئة تعليق تداول أي أوراق مالية مدرجة أو إلغاء إدراجها إذا رأت من المرجح حدوث أي من الحالات الواردة في الفقرة (أ) السابقة.
- هـ. يجب على المصدر الذي علق تداول أوراقه المالية الاستمرار في الالتزام بالنظام ولوائحه التنفيذية وقواعد السوق
- و. إذا استمر تعليق تداول الأوراق المالية مدة ٦ أشهر من دون أن يتخذ المصدر إجراءات مناسبة لتصحيح ذلك التعليق فيجوز للهيئة إلغاء إدراج الأوراق المالية للمصدر
- ز. عند إكمال الشركة لعملية استحواذ عكسي، يلغى إدراج أسهم المصدر. وإذا رغب المصدر في إعادة إدراج أسهمه، فعليه تقديم طلب جديد لإدراج أسهمه وفقاً لقواعد الإدراج واستيفاء المتطلبات ذات العلاقة المنصوص عليها في قواعد طرح الأوراق المالية والالتزامات المستمرة.
- ح. لا تخل هذه البنود بتعليق التداول أو إلغاء الإدراج الناتج عن خسائر الشركة بناء على اللوائح التنفيذية وقواعد السوق ذات العلاقة.
- ط. ترفع السوق المالية التعليق المشار إليه في الفقرات الفرعية (١) و(٢) أعلاه بعد مضي جلسة تداول واحدة تلي انتفاء سبب التعليق، وفي حالة إتاحة تداول أسهم الشركة خارج المنصة، ترفع السوق المالية التعليق خلال مدة لا تتجاوز خمسة (٥) جلسات تداول تلي انتفاء سبب التعليق.

١٧-٦-٢ إلغاء الاختياري للإدراج

- أ. لا يجوز لمصدر أدرجت أوراقه المالية في السوق إلغاء الإدراج إلا بموافقة مسبقة من الهيئة. وللحصول على موافقة الهيئة، يجب على المصدر تقديم طلب الإلغاء إلى الهيئة مع تقديم إشعار متزامن للسوق بذلك، وأن يشمل الطلب المعلومات الآتية:
١. الأسباب المحددة لطلب الإلغاء.
٢. نسخة من الإفصاح المشار إليه في الفقرة (د) أدناه.
٣. نسخة من المستندات ذات العلاقة ونسخة من كل وثيقة مرسلة إلى المساهمين، إذا كان إلغاء الإدراج نتيجة عملية استحواذ أو أي إجراء آخر يتخذه المصدر.
٤. أسماء ومعلومات الاتصال الخاصة بالمستشار المالي والمستشار القانوني المعينين وفقاً لقواعد طرح الأوراق المالية والالتزامات المستمرة.
- ب. يجوز للهيئة -بناءً على تقديرها - قبول طلب الإلغاء أو رفضه.
- ج. يجب على المصدر الحصول على موافقة الجمعية العامة غير العادية على إلغاء الإدراج بعد حصوله على موافقة الهيئة.
- د. عند إلغاء الإدراج بناءً على طلب المصدر، يجب على المصدر أن يفصح للجمهور عن ذلك في أقرب وقت ممكن. ويجب أن يتضمن الإفصاح على الأقل سبب الإلغاء وطبيعة الحدث الذي أدى إليه ومدى تأثيره في نشاطات المصدر.

٣-٦-١٧ التعليق المؤقت للتداول

- أ. يجوز للمصدر أن يطلب من السوق تعليق تداول أوراقه المالية مؤقتاً عند وقوع حدث خلال فترة التداول يجب الإفصاح عنه من دون تأخير بموجب نظام السوق المالية أو لوائح التنفيذ أو قواعد السوق ولا يستطيع المصدر تأمين سرية حتى نهاية فترة التداول، وتقوم السوق بتعليق تداول الأوراق المالية لذلك المصدر فور تلقيها للطلب.
- ب. عند تعليق التداول مؤقتاً بناءً على طلب المصدر، يجب على المصدر أن يفصح للجمهور في - أقرب وقت ممكن - عن سبب التعليق والمدة المتوقعة له وطبيعة الحدث الذي أدى إليه ومدى تأثيره في نشاطات المصدر.
- ج. يجوز للهيئة أن تعلق التداول مؤقتاً من دون طلب من المصدر عندما يكون لديها معلومات أو تكون هناك ظروف قد تؤثر في نشاطات المصدر وترى أن تلك الظروف ربما تؤثر في نشاط السوق أو تخل بحماية المستثمرين. ويجب على المصدر الذي تخضع أوراقه المالية للتعليق المؤقت للتداول الاستمرار في الالتزام بنظام السوق المالية ولوائح التنفيذ وقواعد السوق.
- د. للسوق أن تقترح على الهيئة ممارسة صلاحيتها وفق الفقرة (ج) المذكورة أعلاه إذا تبين لها معلومات أو ظروف قد تؤثر في نشاطات الشركة ومن المحتمل أن تؤثر في نشاط السوق أو في حماية المستثمرين.
- هـ. يرفع التعليق المؤقت للتداول عند انتهاء المدة المحددة في الإفصاح المشار إليه في الفقرة (ب) أعلاه، ما لم تر الهيئة أو السوق خلاف ذلك.

٤-٦-١٧ رفع التعليق

يخضع رفع تعليق التداول المفروض وفقاً للفقرة (أ) من القسم ١٧-٦-١ «صلاحية تعليق أو إلغاء الإدراج» للاعتبارات الآتية:

- أ. معالجة الأوضاع التي أدت إلى التعليق بشكل كاف، وعدم وجود ضرورة لاستمرار التعليق حماية للمستثمرين.
- ب. أن رفع التعليق من المرجح عدم تأثيره في النشاط العادي للسوق.
- ج. التزام المصدر بأي شروط أخرى تراها الهيئة.
- د. عند صدور حكم المحكمة النهائي بافتتاح إجراء إعادة التنظيم المالي للشركة بموجب نظام الإفلاس ما لم تكن موقفة عن مزاولة نشاطاتها من قبل الجهة المختصة ذات العلاقة، وذلك في حال كان التعليق وفق الفقرة الفرعية (١٣) من الفقرة (أ) من المادة السادسة والثلاثين من قواعد الإدراج.
- هـ. عند صدور حكم المحكمة النهائي برفض افتتاح إجراء التصفية أو إجراء التصفية الإدارية بموجب نظام الإفلاس ما لم تكن موقفة عن مزاولة نشاطاتها من قبل الجهة المختصة ذات العلاقة، وذلك في حال كان التعليق وفق الفقرة الفرعية (١٤) من الفقرة (أ) من المادة السادسة والثلاثين من قواعد الإدراج.

وإذا استمر تعليق تداول الأوراق المالية مدة ستة أشهر من دون أن يتخذ المصدر إجراءات مناسبة لتصحيح ذلك التعليق، فيجوز للهيئة إلغاء إدراج الأوراق المالية للمصدر.

٥-٦-١٧ إدراج أوراق مالية سبق إلغاء طلب إدراجها

إذا رغب المصدر في إدراج أوراق مالية سبق إلغاء طلب إدراجها، يجب عليه تقديم طلب جديد وفق الإجراءات المنصوص عليها في قواعد طرح الأوراق المالية والالتزامات المستمرة وقواعد الإدراج.

٧-١٧ الموافقات والقرارات التي سيتم بموجبها طرح الأسهم

تتمثل القرارات والموافقات التي ستطرح بموجبها فيما يلي:

- أ. قرار مجلس إدارة الشركة بالموافقة على طرح العام لأسهم الشركة الصادر بتاريخ ٢٠/٠٧/١٤٤٣هـ (الموافق ٢١/٠٢/٢٠٢٢م).
- ب. إعلان الهيئة بشأن الموافقة على طلب تسجيل الأوراق المالية وطرحها الصادر بتاريخ ١٦/٢/١٤٤٤هـ (الموافق ١٢/٠٩/٢٠٢٢م).
- ج. موافقة مجموعة تداول السعودية (تداول السعودية) المشروطة على إدراج الأسهم بتاريخ ١١/٠١/١٤٤٤هـ (الموافق ٠٩/٠٨/٢٠٢٢م).

٨-١٧ فترة الحظر

يخضع كبار المساهمين الموضحين في الجدول رقم (٢) «كبار المساهمين ونسب ملكيتهم في الشركة قبل وبعد الطرح» لفترة حظر مدتها ستة (٦) أشهر من تاريخ بدء تداول أسهم الشركة في السوق المالية لا يجوز لهم التصرف في أسهمهم خلال تلك الفترة. وبعد فترة الحظر يحق لكبار المساهمين التصرف في أسهمهم دون الحاجة إلى الحصول على موافقة مسبقة من الهيئة.

٩-١٧ إقرارات المكتتبين

بتعبئة نموذج طلب الاكتتاب وتقديمه، فإن المكتتب:

- يوافق على اكتتابه في عدد الأسهم المذكور في طلب الاكتتاب الذي قدمه.
- يقر بأنه اطّلع على نشرة الإصدار هذه وعلى كافة محتوياتها ودرسها بعناية وفهم مضمونها.
- يوافق على نظام الشركة الأساسي وعلى كافة تعليمات وأحكام الطرح والشروط الواردة في نشرة الإصدار هذه ونموذج طلب الاكتتاب، ويكتتب في الأسهم بناء على ذلك.
- يعلن أنه لم يسبق له ولا لأي من أفراد عائلته المشمولين في طلب الاكتتاب التقدم بطلب الاكتتاب في أسهم الشركة وأن للشركة الحق في رفض أي من أو جميع طلباته في حالة تكرار طلب الاكتتاب.
- يقبل عدد أسهم الطرح المخصصة له (في حدود المبلغ الذي اكتتب به كحد أقصى) بموجب طلب الاكتتاب.
- يتعهد بعدم إلغاء الطلب أو تعديله بعد تقديمه لمدير الاكتتاب أو للجهة المستلمة.
- يتعهد بالاحتفاظ بحقه في مطالبة الشركة والرجوع عليها بكل ضرر ينجم بشكل مباشر من تضمين هذه النشرة معلومات جوهرية غير صحيحة أو غير كافية، أو نتيجة عدم تضمين هذه النشرة على معلومات جوهرية كان من الممكن أن تؤثر على قرار المكتتب بالاكتتاب في حالة إضافتها في النشرة.

١٠-١٧ سجل الأسهم وترتيبات التعامل

تحتفظ تداول بسجل للمساهمين يحتوي على أسمائهم وجنسياتهم وعناوين إقامتهم ومهنهم والأسهم التي يملكونها والمبالغ المدفوعة من هذه الأسهم.

١١-١٧ مجموعة تداول السعودية (تداول السعودية)

بدأ تداول الأسهم في المملكة بشكل إلكتروني كامل عام ١٩٩٠م وقد تم تأسيس نظام تداول سنة ٢٠٠١م كبديل لنظام معلومات الأوراق المالية. وقد وافق مجلس الوزراء في الجلسة المنعقدة يوم الإثنين ٢٩ صفر ١٤٢٨هـ، الموافق ١٩ مارس ٢٠٠٧م، على تأسيس السوق المالية. ويأتي هذا القرار تنفيذاً للمادة العشرين من نظام السوق المالية التي تقضي بتأسيس تداول باعتبارها شركة مساهمة، ويقع المركز الرئيسي للشركة في مدينة الرياض بالمملكة العربية السعودية. وتعتبر السوق المالية المصدر الرسمي لجميع المعلومات المتعلقة بالسوق. وتعد السوق المالية السعودية (تداول) الجهة الوحيدة المصرح لها بالعمل كسوق للأوراق المالية في المملكة العربية السعودية، حيث تقوم بإدراج الأوراق المالية وتداولها، بالإضافة إلى ذلك، فقد انضمت تداول كعضو منتسب في المنظمة الدولية لهيئات الأوراق المالية وعضو في الاتحاد الدولي للبورصات.

يتم التعامل بالأسهم عبر نظام (تداول) من خلال آلية متكاملة تغطي عملية التداول كاملة بدءاً من تنفيذ الصفقة وانتهاءً بتسويتها، ويتم التداول كل يوم عمل من أيام الأسبوع على فترة واحدة من الساعة ١٠ صباحاً وحتى الساعة ٣ عصراً من يوم الأحد حتى يوم الخميس من كل أسبوع ويتم خلالها تنفيذ الأوامر. أما خارج هذه الأوقات فيسمح بإدخال الأوامر وتعديلها وإلغائها من الساعة ٩:٣٠ صباحاً وحتى الساعة ١٠ صباحاً. وقد يتم تغيير أوقات التداول في شهر رمضان المبارك كما يتم الإعلان عنه عن طريق الموقع الرسمي لتداول. وتتم الصفقات من خلال عملية مطابقة أوامر آلية. وكل أمر صالح يتم إنتاجه وفقاً لمستوى السعر، وبشكل عام تنفذ أوامر السوق (الأوامر التي وضعت بناء على أفضل سعر) أولاً ومن ثم الأوامر المحددة السعر (الأوامر التي وضعت بسعر محدد) مع الأخذ بالاعتبار أنه في حال إدخال عدة أوامر بنفس السعر يتم تنفيذها أولاً بأول حسب توقيت الإدخال، ويقوم نظام تداول بتوزيع نطاق شامل من المعلومات عبر قنوات مختلفة أبرزها موقع (تداول) الإلكتروني الذي يوفر بيانات السوق بشكل فوري الإعلامية والإخبارية والمواقع الأخرى المهمة بالأسواق المالية. تتم تسوية الصفقات بناء على المدة الزمنية (T+٢)، أي أن نقل ملكية الأسهم يتم بعد يومين عمل من تنفيذ الصفقة.

كما تجدر الإشارة إلى أن شركة مركز إيداع الأوراق المالية (إيداع) - وهي شركة مساهمة سعودية مغلقة مملوكة بالكامل من مجموعة تداول السعودية (تداول السعودية) تأسست عام ٢٠١٦م - هي المسؤولة عن إيداع الأوراق المالية وتسجيل ملكيتها ونقلها وتسويتها ومقاصتها، وتسجيل أي قيد من قيود الملكية على الأوراق المالية المودعة، بالإضافة إلى إيداع وإدارة سجلات مصدري الأوراق المالية وتنظيم الجمعيات العامة للمصدرين بما في ذلك خدمة التصويت عن بعد لتلك الجمعيات وتقديم التقارير والإشعارات والمعلومات وغير ذلك من الخدمات ذات العلاقة.



تلتزم الشركات المدرجة بالإفصاح عن كافة القرارات والمعلومات الجوهرية الهامة للمستثمرين من خلال تداول، وتتولى تداول مسؤولية مراقبة السوق بصفقتها مشغلاً للألية التي يعمل من خلالها السوق بهدف ضمان عدالة التداول وانسيابية عمليات التداول في الأسهم.

١٢-١٧ تداول أسهم الشركة

يتوقع البدء بتداول أسهم الشركة بعد التخصيص النهائي لتلك الأسهم، وإعلان تداول عن تاريخ بدء تداول أسهم الشركة. وتعتبر التواريخ والأوقات المذكورة في هذه النشرة تواريخ مبدئية ذكرت للاستدلال فقط ويمكن تغييرها أو تمديدتها بموافقة الهيئة. وسوف يسمح لمواطني المملكة والمقيمين فيها الذين يحملون إقامة نظامية ومواطني دول مجلس التعاون الخليجي وللشركات والبنوك التجارية وصناديق الاستثمار السعودية والخليجية بالتداول في الأسهم بعد تداولها في السوق. وسيكون بإمكان المستثمر الأجنبي المؤهل التداول في أسهم الشركة حسب القواعد المنظمة للاستثمار المؤسسات المالية الأجنبية المؤهلة في الأسهم المدرجة. كما يحق للمستثمرين من الأفراد غير السعوديين المقيمين خارج المملكة والمؤسسات المسجلة خارج المملكة بالاستثمار بشكل غير مباشر للحصول على المنافع الاقتصادية للأسهم من خلال الدخول في اتفاقيات المبادلة (SWAP) من خلال إحدى مؤسسات السوق المالية المرخصة قبل الهيئة. وبشراء الأسهم المدرجة في السوق المالية والتداول فيها لصالح المستثمرين الأجانب غير الخليجين. وتجدر الإشارة إلى أنه بموجب اتفاقيات المبادلة، تعتبر مؤسسات السوق المالية هي المالكة القانونية للأسهم.

ولا يمكن التداول في الأسهم المطروحة إلا بعد اعتماد تخصيص الأسهم في حسابات المكتتبين في تداول وبعد تسجيل الشركة وإدراج أسهمها في السوق المالية، ويحظر التداول في أسهم الشركة حظراً تاماً قبل التداول الرسمي، ويحمل المكتتبين الذين يتعاملون في تلك الأنشطة المسؤولية الكاملة عنها، ولن تتحمل الشركة أية مسؤولية قانونية فيما يتعلق في ذلك.

١٣-١٧ أحكام عامة

يكون طلب الاكتتاب وكافة الشروط والأحكام والتعهدات ذات العلاقة ملزمة ولمنفعة أطراف الاكتتاب وخلفائهم والمتنازل لهم ومنفذي الوصايا ومدير التركات والورثة. ولا يجوز التنازل عن طلب الاكتتاب أو عن أي حقوق أو مصالح أو التزامات ناشئة عنه أو تفويض أي منها من قبل الأطراف في الاكتتاب دون الحصول على موافقة خطية مسبقة من الطرف الآخر.

تخضع هذه التعليمات والبنود وأي استلام نماذج طلب الاكتتاب أو العقود المترتبة عليها لأنظمة المملكة وتفسر وتنفذ طبقاً لها.

تم إصدار نشرة الإصدار هذه باللغتين العربية والإنجليزية، والنسخة العربية فقط هي المعتمدة من قبل الهيئة وفي حال وجود أي اختلاف بين النصين العربي والإنجليزي، فإن النص العربي هو الذي سيتم اعتماده وتطبيقه.

ويحظر صراحةً توزيع هذه النشرة أو بيع أسهم الطرح لأي شخص في أي دولة أخرى غير المملكة باستثناء فئة المؤسسات المالية الأجنبية على أن يتم مراعاة الأنظمة والتعليمات المنظمة لذلك. ويتعين على جميع مستلمي هذه النشرة الاطلاع على كافة القيود النظامية التي تتعلق بالطرح وبيع أسهم الطرح ومراعاة التقيد بها.



١٨- المستندات المتاحة للمعاينة

ستكون المستندات التالية متاحة للمعاينة في المركز الرئيسي للشركة في مدينة الرياض بالمملكة العربية السعودية، وذلك بين الساعة ٨:٠٠ صباحاً حتى الساعة ٤:٠٠ عصرًا ابتداءً من يوم الثلاثاء ١٥/٠٣/١٤٤٤هـ (الموافق ١١/١٠/٢٠٢٢م) لفترة لا تقل عن ٢٠ يوماً قبل نهاية فترة الطرح:

- قرار مجلس إدارة الشركة بالموافقة على تسجيل أسهم الشركة وطرحها للاكتتاب العام.
 - قرار الجمعية العامة غير العادية بالموافقة على تسجيل أسهم الشركة وطرحها للاكتتاب العام.
 - نظام الشركة الأساس والتعديلات الواردة عليه.
 - شهادة السجل التجاري للشركة الصادرة عن وزارة التجارة.
 - القوائم المالية المراجعة للشركة عن السنوات المالية المنتهية في ٣١ ديسمبر ٢٠١٩م و٢٠٢٠م و٢٠٢١م، وفترة الثلاثة أشهر المنتهية في ٣١ مارس ٢٠٢٢م.
 - دراسة السوق المعدة من قبل مستشار دراسة السوق.
 - اتفاقية التعهد بالتغطية.
 - التقارير والخطابات والمستندات الأخرى، وتقديرات القيمة والبيانات التي يعدها أي خبير ويضمن أي جزء منها أو الإشارة إليها في هذه النشرة.
 - خطابات الموافقة من قبل المستشار المالي ومدير الاكتتاب ومدير سجل اكتتاب المؤسسات ومستشار العناية المهنية اللازمة المالي والمستشار القانوني ومتعهد التغطية والمحاسب القانوني على إدراج أسمائهم وشعاراتهم وإفاداتهم (حيثما ينطبق في نشرة الإصدار).
- كل عقد أفصح عنه بموجب الفقرة الفرعية (ط) من الفقرة (٢) من القسم (١٣) من الملحق ٩، أو مذكرة تحتوي على تفاصيل أي اتفاق غير محرر.



١٩- القوائم المالية وتقرير المحاسب القانوني

يحتوي هذا القسم على:

١. القوائم المالية المراجعة للسنة المالية المنتهية في ٢١ ديسمبر ٢٠١٩م مع الإيضاحات المتممة لها والتي تم إعدادها بموجب المعايير الدولية للتقرير المالي (IFRS) المعتمدة من الهيئة السعودية للمراجعين والمحاسبين (SOCPA).
٢. القوائم المالية المراجعة للسنة المالية المنتهية في ٢١ ديسمبر ٢٠٢٠م مع الإيضاحات المتممة لها والتي تم إعدادها بموجب المعايير الدولية للتقرير المالي (IFRS) المعتمدة من الهيئة السعودية للمراجعين والمحاسبين (SOCPA).
٣. القوائم المالية المراجعة للسنة المالية المنتهية في ٢١ ديسمبر ٢٠٢١م مع الإيضاحات المتممة لها والتي تم إعدادها بموجب المعايير الدولية للتقرير المالي (IFRS) المعتمدة من الهيئة السعودية للمراجعين والمحاسبين (SOCPA).
٤. القوائم المالية المفحوصة لفترة الثلاثة أشهر المنتهية في ٣١ مارس ٢٠٢٢م مع الإيضاحات المتممة لها والتي تم إعدادها بموجب معيار المحاسبة الدولي رقم ٣٤ «التقارير المالية المرحلية» المعتمد في المملكة العربية السعودية.
٥. القوائم المالية المفحوصة لفترة الستة أشهر المنتهية في ٣٠ يونيو ٢٠٢٢م مع الإيضاحات المتممة لها والتي تم إعدادها بموجب معيار المحاسبة الدولي رقم ٣٤ «التقارير المالية المرحلية» المعتمد في المملكة العربية السعودية.
٦. القوائم المالية المفحوصة لفترة التسعة أشهر المنتهية في ٣٠ سبتمبر ٢٠٢٢م مع الإيضاحات المتممة لها والتي تم إعدادها بموجب معيار المحاسبة الدولي رقم ٣٤ «التقارير المالية المرحلية» المعتمد في المملكة العربية السعودية.
٧. تقرير المحاسب القانوني للشركة المعد وفقا للملحق ١٥.



شركة العرض المتقن للخدمات التجارية
(شركة مساهمة سعودية مقفلة)
القوائم المالية الأولية الموجزة (غير مراجعة)
وتقرير فحص المراجع المستقل
لفترتي الثلاثة والتسعة أشهر المنتهيتين في ٣٠ سبتمبر ٢٠٢٢م



بيكر تيلي م ك م وشركاه
محاسبون قانونيون
ص.ب ٢٠٠٤٦٧، الرياض ١١٣٧٢
المملكة العربية السعودية
هاتف: +٩٦٦ ١١ ٨٣٥ ١٦٠٠
فاكس: +٩٦٦ ١١ ٨٣٥ ١٦٠١

تقرير فحص المراجع المستقل

إلى السادة المساهمين المحترمين
شركة العرض المتقن للخدمات التجارية
(شركة مساهمة سعودية مقفلة)
الرياض - المملكة العربية السعودية

مقدمة

لقد قمنا بفحص قائمة المركز المالي الأولية الموجزة المرفقة لشركة العرض المتقن للخدمات التجارية ("الشركة") كما في ٣٠ سبتمبر ٢٠٢٢، وقائمة الربح أو الخسارة والدخل الشامل الآخر الأولية الموجزة لفترتي الثلاثة والتسعة أشهر المنتهيتين في ٣٠ سبتمبر ٢٠٢٢ والقوائم المالية الأولية الموجزة للتغيرات في حقوق الملكية والتدفقات النقدية لفترة التسعة أشهر المنتهية في ذلك التاريخ، وملخصاً بالسياسات المحاسبية الهامة والإيضاحات التفسيرية الأخرى. إن الإدارة هي المسؤولة عن إعداد هذه القوائم المالية الأولية الموجزة وعرضها وفقاً لمعيار المحاسبة الدولي (٣٤) "التقرير المالي الأولي" المعتمد في المملكة العربية السعودية. وتمثل مسؤوليتنا في إبداء استنتاج حول هذه القوائم المالية الأولية الموجزة استناداً إلى فحصنا.

نطاق الفحص

لقد قمنا بالفحص وفقاً للمعيار الدولي لارتباطات الفحص (٢٤١٠) "فحص المعلومات المالية الأولية المنفذ من قبل المراجع المستقل للمنشأة"، المعتمد في المملكة العربية السعودية، ويتألف فحص المعلومات المالية الأولية الموجزة من طرح استفسارات، بشكل أساسي على الأشخاص المسؤولين عن الأمور المالية والمحاسبية، وتطبيق إجراءات تحليلية وغيرها من إجراءات الفحص. ويُعد الفحص أقل بكثير في نطاقه من المراجعة والتي يتم القيام بها وفقاً للمعايير الدولية للمراجعة المعتمدة في المملكة العربية السعودية، وتبعاً لذلك فإنه لا يمكننا من الوصول إلى تأكيد بأننا سنصبح على علم بجميع الأمور الهامة التي يمكن اكتشافها خلال أي من عمليات المراجعة. وعليه، فإننا لا نبيدي رأي مراجعة.

الاستنتاج

استناداً إلى الفحص الذي قمنا به، لم يلفت انتباهنا أي شيء يجعلنا نعتقد بأن القوائم المالية الأولية الموجزة المرفقة لم يتم إعدادها، من كافة النواحي الجوهرية، وفقاً للمعيار المحاسبة الدولي (٣٤) المعتمد في المملكة العربية السعودية.

بيكر تيلي م ك م وشركاه محاسبون قانونيون



ماجد منير النمر
(محاسب قانوني - ترخيص رقم ٣٨١)
الرياض في ١٣ ربيع الأول ١٤٤٤ هـ
الموافق ٩ أكتوبر ٢٠٢٢ م



شركة العرض المتمن للخدمات التجارية
(شركة مساهمة سعودية مغلقة)
قائمة المركز المالي الأولية الموجزة
كما في ٣٠ سبتمبر ٢٠٢٢ م
(بالريال السعودي)

٣١ ديسمبر ٢٠٢١ م	٣٠ سبتمبر ٢٠٢٢ م	إيضاح	
(مراجعة)	(غير مراجعة)		
الأصول			
أصول غير متداولة			
			ممتلكات وآلات ومعدات
١١٦,٦٧٤,٧٢٥	١٢٢,٩١٣,٧٨٣		استثمار بالقيمة العادلة من خلال الدخل الشامل الآخر
١,٥٠١,٥٠٤	١,٩٣٥,٠٢٤		
١١٨,١٧٦,٢٢٩	١٢٤,٨٤٨,٨٠٧		إجمالي الأصول غير المتداولة
أصول متداولة			
			مخزون
٨٩١,٧٧٥	١٧٧,٤٥١		المستحق من جهات ذات علاقة
١,٦٠٦,٨٧١	٢١,٢١٥,٠٨٥	٥	أصول عقود
١٩٢,٠٩٨,٣٢٦	٢٢٩,٨٥١,٩١٧		مدينون تجاريون
٩٧,٨٢٩,٤٢٩	٣٤٢,٤١٥,٥٥٤	٦	مصاريف مدفوعة مقدماً وأرصدة مدينة أخرى
٢١,٢٩٠,٠١٢	٢٢,١٥٩,٧٣٦		نقد وما في حكمه
٦٩,٤٥٩,٠٥٨	٤٧,١٣٨,٨٨٢		
٣٨٣,١٧٥,٤٧٢	٦٦٢,٩٥٨,٦٢٥		إجمالي الأصول المتداولة
٥٠١,٣٥١,٧٠١	٧٨٧,٨٠٧,٤٣٢		إجمالي الأصول
حقوق الملكية والالتزامات			
حقوق الملكية			
		٧	رأس المال
٢٠,٠٠٠,٠٠٠	١٥٠,٠٠٠,٠٠٠		رأس المال الإضافي
٦,٦٧٠,٣١١	-	٧	احتياطي نظامي
٦,٠٠٠,٠٠٠	-		أرباح مبقاة
١٢٧,٠٤٦,٦٧٩	٦٩,٢٠٢,٧٧٥		
١٥٩,٧١٦,٩٩٠	٢١٩,٢٠٢,٧٧٥		إجمالي حقوق الملكية
الالتزامات			
التزامات غير متداولة			
			التزام منافع الموظفين المحددة
٢٠,٩١٥,٩٤٠	٢٥,٧٧٣,٥٣٩		الجزء الغير المتداول من قروض طويلة الاجل
٧,٢٥٦,١٠٢	٥,٦٦١,٠٥٠		
٢٨,١٧٢,٠٤٢	٣١,٤٣٤,٥٨٩		إجمالي الالتزامات غير المتداولة
التزامات متداولة			
			دائنون تجاريون
٦٧,٤٢٥,٧٣٨	٩٤,٤١٥,٣٨٠		المستحق إلى جهات ذات علاقة
٥,٩٥٧,٦٨٨	٢,٢٢٥,٦٢٢	٥	قروض قصيرة الأجل
٨٤,٠٢٣,٣٠٠	٢٧٣,٧٩٦,٦٨١		الجزء المتداول من قروض طويلة الاجل
٢,٦٩٧,٣٣١	٢,٣٩٤,٥٧٠		إيرادات غير محققة
٥٨,٣٣٧,١٤٣	٦٩,٥٠٥,٢٠٦	٨	مصاريف مستحقة وأرصدة دائنة أخرى
٩١,٥٣٨,٠٧٩	٨٩,٩٩٦,٣٤٩		زكاة مستحقة
٣,٤٧٣,٣٨٩	٤,٨٣٦,٢٦٠		
٣١٣,٤٦٢,٦٦٨	٥٣٧,١٧٠,٠٦٨		إجمالي الالتزامات المتداولة
٣٤١,٦٣٤,٧١١	٥٦٨,٦٠٤,٦٥٧		إجمالي الالتزامات
٥٠١,٣٥١,٧٠١	٧٨٧,٨٠٧,٤٣٢		إجمالي حقوق الملكية والالتزامات

تشكل الإيضاحات المرفقة جزءاً لا يتجزأ من هذه القوائم المالية الأولية الموجزة.



شركة العرض المتمن للخدمات التجارية
(شركة مساهمة سعودية مغلقة)
قائمة الربح أو الخسارة والدخل الشامل الآخر الأولية الموجزة (غير مراجعة)
لفترتي الثلاثة والتسعة أشهر المنتهيتين في ٣٠ سبتمبر ٢٠٢٢ م
(بالريال السعودي)

لفترة التسعة أشهر المنتهية في ٣٠ سبتمبر		لفترة الثلاثة أشهر المنتهية في ٣٠ سبتمبر		إيضاح	
٢٠٢١ م	٢٠٢٢ م	٢٠٢١ م	٢٠٢٢ م		
٤٢٧,٤٢٢,٣٥٧	٦٣٩,١٠٩,١٧٩	١٦٠,٨٤٠,٤٨٩	٢٠٧,٣٦٥,٣٥٩	٩	الإيرادات
(٣٥٦,٥٩٦,٥٣٦)	(٥٢٠,٨٠٦,٤٢٠)	(١٢٨,٧٠٧,١٠٠)	(١٦٢,٠٩٨,٣٩٥)		تكلفة الإيرادات
٧٠,٨٢٥,٨٢١	١١٨,٣٠٢,٧٥٩	٣٢,١٣٣,٣٨٩	٤٥,٢٦٦,٩٦٤		إجمالي الربح
(٦,٣٠٩,٨٤٢)	(٥,٩٥٤,٢٥٠)	(٢,٠٧٦,٨٤٩)	(٢,٣٦٢,٨٣٨)		مصاريف بيع وتوزيع
(٢٠,٢٣٨,٥٤٦)	(١٩,٥٢٥,٧٢٦)	(١٠,٦٨٢,٦٩٢)	(٧,٩٣٦,٠٩٦)		مصاريف عمومية وإدارية
(١,٤٩٩,٣٢٩)	(٢,٢٨٨,٢٤٢)	(٦٥٩,٤٤٥)	(٨٥٨,٥٢٧)	٦	خسائر انخفاض في قيمة مدينون تجاريون
٤٢,٧٧٨,١٠٤	٩٠,٥٣٤,٥٤١	١٨,٧١٤,٤٠٣	٣٤,١٠٩,٥٠٣		الربح من العمليات الرئيسية
(٢,٤٦٠,٥٠٨)	(١,٨٢٩,٤٣٢)	(١,٣٢٥,١٧٣)	(٦٢٠,٢٢٩)		تكاليف تمويل
٩٥٢,٨٢٠	٧٧٧,٦٦٠	٦٥١,٦٤١	٢٥٩,٢٢٠		إيرادات أخرى، بالصافي
٣٢,٥٦٠	٢٢,٢٣٥	٦,٥١٢	٨,٠٠١		توزيعات أرباح من استثمارات بالقيمة العادلة
٤١,٣٠٢,٩٧٦	٨٩,٥٠٥,٠٠٤	١٨,٠٤٧,٣٨٣	٣٣,٧٥٦,٤٩٥		الربح قبل الزكاة
(٢,٣٣٩,٨٣٦)	(٤,٤٥٢,٧٣٩)	(٤٦٧,٠٦١)	(١,٥٠٠,٠٠٠)		الزكاة
٣٨,٩٦٣,١٤٠	٨٥,٠٥٢,٢٦٥	١٧,٥٨٠,٣٢٢	٣٢,٢٥٦,٤٩٥		الربح للفترة
الدخل الشامل الآخر					
بنود لن يعاد تصنيفها إلى الربح أو الخسارة في الفترات اللاحقة:					
٦٠٤,٦٩٥	٤٣٣,٥٢٠	٩٨,٦١٢	١٣٢,١٠٣		إعادة تقييم استثمار بالقيمة العادلة من خلال الدخل الشامل الآخر
٦٠٤,٦٩٥	٤٣٣,٥٢٠	٩٨,٦١٢	١٣٢,١٠٣		مجموع الدخل الشامل الآخر للفترة
٣٩,٥٦٧,٨٣٥	٨٥,٤٨٥,٧٨٥	١٧,٦٧٨,٩٣٤	٣٢,٣٨٨,٥٩٨		مجموع الدخل الشامل للفترة
				١١	ربحية السهم الأساسية والمخفضة لمساهمي الشركة من:
٢,٦	٥,٧	١,٢	٢,٢		صافي الربح للفترة

تشكل الإيضاحات المرفقة جزءاً لا يتجزأ من هذه القوائم المالية الأولية الموجزة.



شركة العرض المتمن للخدمات التجارية
(شركة مساهمة سعودية مغلقة)
قائمة التغيرات في حقوق الملكية الأولية الموجزة (غير مراجعة)
لفترة التسعة أشهر المنتهية في ٣٠ سبتمبر ٢٠٢٢ م
(بالريال السعودي)

إجمالي حقوق الملكية	أرباح مبقاة	احتياطي نظامي	رأس المال الإضافي	رأس المال	إيضاح	
١١١,١١٧,٤٢٤	٧٨,٤٤٧,١١٣	٦,٠٠٠,٠٠٠	٦,٦٧٠,٣١١	٢٠,٠٠٠,٠٠٠		الرصيد كما في ١ يناير ٢٠٢١ م
٣٨,٩٦٣,١٤٠	٣٨,٩٦٣,١٤٠	-	-	-		الربح للفترة
٦٠٤,٦٩٥	٦٠٤,٦٩٥	-	-	-		الدخل الشامل الآخر للفترة
٣٩,٥٦٧,٨٣٥	٣٩,٥٦٧,٨٣٥	-	-	-		مجموع الدخل الشامل للفترة
(٢,٣٧٦,٥٦٢)	(٢,٣٧٦,٥٦٢)	-	-	-		توزيعات أرباح
١٤٨,٣٠٨,٦٩٧	١١٥,٦٣٨,٣٨٦	٦,٠٠٠,٠٠٠	٦,٦٧٠,٣١١	٢٠,٠٠٠,٠٠٠		الرصيد كما في ٣٠ سبتمبر ٢٠٢١ م
١٥٩,٧١٦,٩٩٠	١٢٧,٠٤٦,٦٧٩	٦,٠٠٠,٠٠٠	٦,٦٧٠,٣١١	٢٠,٠٠٠,٠٠٠		الرصيد كما في ١ يناير ٢٠٢٢ م
٨٥,٠٥٢,٢٦٥	٨٥,٠٥٢,٢٦٥	-	-	-		الربح للفترة
٤٣٣,٥٢٠	٤٣٣,٥٢٠	-	-	-		الدخل الشامل الآخر للفترة
٨٥,٤٨٥,٧٨٥	٨٥,٤٨٥,٧٨٥	-	-	-		مجموع الدخل الشامل للفترة
-	(١١٧,٣٢٩,٦٨٩)	(٦,٠٠٠,٠٠٠)	(٦,٦٧٠,٣١١)	١٣٠,٠٠٠,٠٠٠	٧	محوّل إلى رأس المال
(٢٦,٠٠٠,٠٠٠)	(٢٦,٠٠٠,٠٠٠)					توزيعات أرباح
٢١٩,٢٠٢,٧٧٥	٦٩,٢٠٢,٧٧٥	-	-	١٥٠,٠٠٠,٠٠٠		الرصيد كما في ٣٠ سبتمبر ٢٠٢٢ م

تشكل الإيضاحات المرفقة جزءاً لا يتجزأ من هذه القوائم المالية الأولية الموجزة.



شركة العرض المتمن للخدمات التجارية
(شركة مساهمة سعودية مغلقة)
قائمة التدفقات النقدية الأولية الموجزة (غير مراجعة)
لفترة التسعة أشهر المنتهية في ٣٠ سبتمبر ٢٠٢٢ م
(بالريال السعودي)

٣٠ سبتمبر ٢٠٢١ م	٣٠ سبتمبر ٢٠٢٢ م	
التدفقات النقدية من الأنشطة التشغيلية		
٤١,٣٠٢,٩٧٦	٨٩,٥٠٥,٠٠٤	الربح قبل الزكاة
تعديلات لـ:		
٢,٠٨٢,٢٢٥	٣,١٥٨,٦٦٨	استهلاك ممتلكات وآلات ومعدات
١,٤٩٩,٣٢٩	٢,٢٨٨,٢٤٢	خسائر انخفاض في قيمة المدينون التجاريون
٩,٠٤٢,٦٠٥	١١,١٩١,٩٦٠	تكاليف الخدمة الحالية لالتزام منافع الموظفين المحددة
تغيرات في الأصول والالتزامات التشغيلية:		
(٥٨٩,٣٠٩)	٧١٤,٣٢٤	مخزون
٥,٥٦٣,٥٢١	(٢٣,٣٤٠,٢٨٠)	المستحق من / إلى جهات ذات علاقة
(٨١,٣٦٨,٥٦٠)	(٣٧,٧٥٣,٥٩١)	أصول عقود
(٢٩,٨٢٩,٨٧١)	(٢٤٦,٨٧٤,٣٦٧)	مدينون تجاريون
(٤,٣٥٩,٤٦٦)	(٨٦٩,٧٢٣)	مصاريف مدفوعة مقدما وأرصدة مدينة أخرى
(٨٣٣,٩٧٨)	٢٦,٩٨٩,٦٤٢	دائنون تجاريون
١٩,٢٣٢,٢٢٦	١١,١٦٨,٠٦٣	إيرادات مؤجلة
٨,١٢٧,٤٣٢	(١,٥٤١,٧٣٠)	مصاريف مستحقة وأرصدة دائنة أخرى
(٣٠,١٣٠,٧٧٠)	(١٦٥,٣٦٣,٧٨٨)	النقد المستخدم في العمليات
(١,١٧٣,٤٠٧)	(٦,٣٣٤,٣٦١)	التزام المنافع المحددة للموظفين المدفوعة
(١,٨٨٤,٦١٦)	(٣,٠٨٩,٨٦٨)	زكاة مدفوعة
(٣٣,١٨٨,٧٩٣)	(١٧٤,٧٨٨,٠١٧)	صافي النقد المستخدم في الأنشطة التشغيلية
التدفقات النقدية من الأنشطة الاستثمارية		
(١٦,٢٤٤,٧١٩)	(٩,٣٩٩,٤٤٣)	شراء ممتلكات وآلات ومعدات
٥٦٢	١,٧١٧	المتحصل من استبعاد ممتلكات وآلات ومعدات
(١٦,٢٤٤,١٥٧)	(٩,٣٩٧,٧٢٦)	صافي النقد المستخدم في الأنشطة الاستثمارية
التدفقات النقدية من الأنشطة التمويلية		
٦٨,١٨١,١٠٠	١٨٧,٨٦٥,٥٦٧	صافي التغير في التسهيلات البنكية
(٢,٣٧٦,٥٦٢)	(٢٦,٠٠٠,٠٠٠)	توزيعات أرباح مدفوعة
٦٥,٨٠٤,٥٣٨	١٦١,٨٦٥,٥٦٧	صافي النقد المتوفر من الأنشطة التمويلية
١٦,٣٧١,٥٨٨	(٢٢,٣٢٠,١٧٦)	صافي التغير في النقد وما في حكمه
١٠,٥٤٨,١٩١	٦٩,٤٥٩,٠٥٨	النقد وما في حكمه في بداية الفترة
٢٦,٩١٩,٧٧٩	٤٧,١٣٨,٨٨٢	النقد وما في حكمه في نهاية الفترة
عمليات غير نقدية		
-	١٣٠,٠٠٠,٠٠٠	زيادة رأس المال

تشكل الإيضاحات المرفقة جزءاً لا يتجزأ من هذه القوائم المالية الأولية الموجزة.



شركة العرض المتمن للخدمات التجارية
(شركة مساهمة سعودية مغلقة)
إيضاحات حول القوائم المالية الأولية الموجزة (غير مراجعة)
لفترتي الثلاثة والتسعة أشهر المنتهيتين في ٣٠ سبتمبر ٢٠٢٢م

١- معلومات عن الشركة

إن شركة العرض المتمن للخدمات التجارية («الشركة») هي شركة مساهمة سعودية مغلقة مسجلة في المملكة العربية السعودية بموجب السجل التجاري ١٠١٠٢٠٣٦٩٣ صادر في مدينة الرياض بتاريخ ٢٥ شوال ١٤٢٥هـ (الموافق ٨ ديسمبر ٢٠٠٤م).

إن عنوان الشركة المسجل هو طريق الإمام محمد بن سعود، حي الخزامى، ص.ب. ١٠٥٥٢، الرياض ١١٦٥١، المملكة العربية السعودية.

خلال عام ٢٠٢١م اجتمع الشركاء في الشركة وقرروا بالإجماع على تحويل الكيان القانوني للشركة من شركة ذات مسؤولية محدودة إلى شركة مساهمة مغلقة وتم الحصول على موافقة وزارة التجارة بموجب قرار رقم ٧٦٦ وتاريخ ١١ جمادى الأولى ١٤٤٣هـ والإعلان عنه بموجب قرار رقم ٧٧٢ وتاريخ ١٦ جمادى الأولى ١٤٤٣هـ.

في ١٦ صفر ١٤٤٤هـ الموافق ١٢ سبتمبر ٢٠٢٢م، صدر قرار مجلس هيئة السوق المالية بالموافقة على طلب شركة العرض المتمن للخدمات التجارية تسجيل أسهمها وطرح ٤,٥٠٠,٠٠٠ سهمًا للاكتتاب العام في السوق الرئيسي تمثل (٢٠٪) من إجمالي أسهم الشركة.

تتضمن هذه القوائم المالية الأولية الموجزة أصول والتزامات وأنشطة الشركة وفروعها التالية:

رقم السجل	الموقع	تاريخ السجل
١٠١٠٢٩٠٣٤٩	الرياض	٨ رجب ١٤٣١هـ (الموافق ٢٠ يونيو ٢٠١٠م)
٤٠٣١٢١٨٣٠٠	مكة	١٣ صفر ١٤٤٠هـ (الموافق ٢٢ أكتوبر ٢٠١٨م)

يتمثل نشاط الشركة الرئيسي في تركيب وتمديد شبكات الكمبيوتر والاتصالات، البيع بالجملة للحواسيب ومستلزماتها، يشمل (بيع الطابعات وأحبارها)، البيع بالجملة للبرمجيات ويشمل الاستيراد، تقديم خدمات الاتصالات الثابتة، تقديم خدمات البيع بالجملة للبنية التحتية، تصميم وبرمجة البرمجيات الخاصة، تقديم خدمات الرسائل القصيرة وتقديم خدمة مراكز الاتصال، وتقديم خدمات الانترنت السلكية واللاسلكية، تحليل نظم، تصميم وبرمجة البرمجيات الخاصة، تقديم خدمة ادارة ومراقبة شبكات الاتصالات والمعلومات، التسجيل لتقديم خدمات الحوسبة السحابية، اقامة البنية الاساسية لاستضافة المواقع على الشبكة وخدمات تجهز البيانات والانشطة المتصلة بذلك، البحث والتطوير في مجال الهندسة والتكنولوجيا، تصميم واجهة وتجربة المستخدم، تقنية الروبوت وتقنية الواقع الافتراضي والمعزز، تطوير التطبيقات، تقنيات الذكاء الاصطناعي، حلول التقنية الحيوية، حلول التقنية المالية، تقنيات البيانات الضخمة وعلم تحليل البيانات، تركيب معدات الاتصالات، تركيب الحواسيب المركزية، إصلاح وصيانة الحواسيب الشخصية والمحمولة بجميع انواعها و احجامها، اصلاح وصيانة الطابعات والمساحات الضوئية، اصلاح وصيانة الشاشات، لوحة المفاتيح، الفأرة، وغيرها من ملحقات مشابهة، اصلاح وصيانة المحركات والأنظمة وأجهزة تخزين المعلومات الثابتة والمحمولة، اصلاح وصيانة أجهزة الهواتف اللاسلكية، اصلاح وصيانة أجهزة الاتصالات العسكرية، أنشطة اخرى لبوابات الشبكة، أنشطة اخرى للاتصالات لم تذكر مسبقا، أنشطة اخرى للبرمجة الحاسوبية، أنشطة اخرى من تركيب وتمديد شبكات التلفزيون والكمبيوتر والاتصالات، الامن السيبراني، أنشطة مراكز النداء الوارد الرد على مكالمات العملاء باستخدام مشغلين او توزيع المكالمات اليا او عن طريق تكامل الهاتف والحاسوب او استعمال نظم الاجابة الصوتية التفاعلية او غير ذلك عن الطرق المماثلة لتلقي الطلبات وتقديم معلومات عن المنتجات والتعامل مع طلبات المساعدة من العملاء او شكاوى العملاء.

٢- بيان الالتزام بالمعايير الدولية للتقرير المالي

تم إعداد هذه القوائم المالية الأولية الموجزة وفقاً لمعيار المحاسبة الدولي ٣٤ «التقرير المالي الأولي» المعتمد في المملكة العربية السعودية والمعايير والإصدارات الأخرى المعتمدة من الهيئة السعودية للمراجعين والمحاسبين ويجب قراءة هذه القوائم المالية الأولية الموجزة جنباً إلى جنب مع القوائم المالية للشركة للسنة السابقة المنتهية في ٣١ ديسمبر ٢٠٢١م. ولا تتضمن هذه القوائم المالية الأولية الموجزة كافة المعلومات المطلوبة لإعداد مجموعة كاملة من القوائم المالية المعدة وفقاً للمعايير الدولية للتقرير المالي، ولقد تم إدراج السياسات المحاسبية والإيضاحات التفسيرية المحددة لتفسير الأحداث والمعاملات الهامة لفهم التغيرات في المركز المالي والأداء المالي للشركة منذ إعداد القوائم المالية للسنة السابقة.

تعتبر الفترة الأولية جزءاً لا يتجزأ من السنة المالية الكاملة، ومع ذلك، فإن نتائج عمليات الفترات الأولية قد لا تكون مؤشراً عادلاً على نتائج عمليات السنة الكاملة.



شركة العرض المتمن للخدمات التجارية
(شركة مساهمة سعودية مغلقة)
إيضاحات حول القوائم المالية الأولية الموجزة (غير مراجعة)
لفترتي الثلاثة والتسعة أشهر المنتهيتين في ٣٠ سبتمبر ٢٠٢٢ م

٣- أسس الإعداد

١-٣ الاعتبارات العامة

تم إعداد هذه القوائم المالية الأولية الموجزة باستخدام أسس القياس المحددة من المعايير الدولية للتقرير المالي لكل نوع من أنواع الأصول، والالتزامات، والدخل، والمصروفات. يتم وصف أسس القياس بشكل كامل في السياسات المحاسبية.

تم تطبيق السياسات المحاسبية الرئيسية في إعداد هذه القوائم المالية الأولية الموجزة بصورة منتظمة على جميع السنوات المعروضة، ما لم يذكر خلاف ذلك.

يتطلب إعداد القوائم المالية الأولية الموجزة وفقاً للمعايير الدولية للتقرير المالي استخدام بعض التقديرات المحاسبية المهمة. كما يتطلب من إدارة الشركة ممارسة الأحكام في تطبيق السياسات المحاسبية للشركة. تم الإفصاح عن الأحكام والتقديرات المهمة المتبعة في إعداد القوائم المالية وتأثيرها وكما هو مبين في إيضاح رقم (٤).

تم إعداد هذه القوائم المالية الأولية الموجزة وفقاً للتكلفة التاريخية باستثناء التزام منافع الموظفين المحددة والذي ظهر بقيمة معاد قياسها باستخدام طريقة وحدة الائتمان المتوقعة والتقييمات الاكتوارية في نهاية فترة التقرير والاستثمارات بالقيمة العادلة من خلال الدخل الشامل الاخر.

٢-٣ العملة الوظيفية وعملة العرض

تم عرض القوائم المالية بالريال السعودي، وهي العملة الوظيفية وعملة العرض للشركة.

٤- استخدام الأحكام والتقديرات

تقوم الشركة بممارسة بعض الأحكام والتقديرات المتعلقة بالمستقبل. يتم تقييم الأحكام والتقديرات باستمرار بناءً على الخبرة السابقة وعوامل أخرى، بما في ذلك، توقع الأحداث المستقبلية التي يعتقد أنها ملائمة للظروف. وفي المستقبل، قد تختلف النتائج الفعلية عن هذه التقديرات والافتراضات.

إن التقديرات الهامة التي قامت بها الإدارة لتطبيق السياسات المحاسبية للشركة والمصادر الرئيسية لتقدير عدم الموثوقية هي نفسها المستخدمة في إعداد القوائم المالية للسنة المنتهية في ٣١ ديسمبر ٢٠٢١ م.



شركة العرض المتمن للخدمات التجارية
(شركة مساهمة سعودية مغلقة)
إيضاحات حول القوائم المالية الأولية الموجزة (غير مراجعة)
لفترتي الثلاثة والتسعة أشهر المنتهيتين في ٣٠ سبتمبر ٢٠٢٢ م

0- المعاملات والأرصدة مع الجهات ذات العلاقة

تمثل الجهات ذات العلاقة المساهمين / الشركاء الرئيسيين بالشركة والمدراء وكبار موظفي الإدارة والشركات الخاضعة للسيطرة أو التي يمارس عليها تأثيراً هاماً من قبل هذه الجهات. إن طبيعة العلاقة موضحة على النحو التالي:

العلاقة	الجهة ذات العلاقة
مساهم / شريك	شركة الأمتل للأعمال والاستثمار التجاري
شقيقة	شركة حزام المعلومات
شقيقة	شركة فوراً لنقل البريد
ذات علاقة بمساهم / بشريك	مؤسسة وهج للطاقة
شقيقة	شركة سحابة التوزيع للاتصالات وتقنية المعلومات
شقيقة	شركة الطاقة المستدامة
مساهم / شريك	ناصر عبد الله محمد البسام
مساهم / شريك	صالح ابراهيم حمد المزروع
ذات علاقة بمساهم / بشريك	مؤسسة التقنية الرئيسية للمقاولات

فيما يلي ملخصاً للمعاملات الهامة والمبالغ التقريبية المتعلقة بها التي تمت مع الجهات ذات العلاقة خلال الفترة المنتهية في ٣٠ سبتمبر:

(بالريال السعودي)		
٢٠٢١ م	٢٠٢٢ م	
٢,٢٧٦,٥٦٢	٢٦,٠٠٠,٠٠٠	توزيعات أرباح
١,٠٠٠,٠٠٠	-	تمويل، بالصافي
-	٥,١٩٤,٤٦٨	إغلاق مصاريف الطرح الأولي في حسابات المساهمين
٧,٠٤٩,٧٠٦	١٥,٤٠٠,٧٨٣	معاملات تجارية مع جهات ذات علاقة، بالصافي
٨٣١,٢٣٧	٣٣٠,٠٣٠	مصاريف مدفوعة بالنيابة عن جهات ذات علاقة



شركة العرض المتمن للخدمات التجارية
(شركة مساهمة سعودية مغلقة)
إيضاحات حول القوائم المالية الأولية الموجزة (غير مراجعة)
لفترتي الثلاثة والتسعة أشهر المنتهيتين في ٣٠ سبتمبر ٢٠٢٢م

٥- المعاملات والأرصدة مع الجهات ذات العلاقة (تتمة)

تتكون الأرصدة المستحقة من الجهات ذات العلاقة مما يلي:

(بالريال السعودي)		
٣١ ديسمبر ٢٠٢١م	٣٠ سبتمبر ٢٠٢٢م	
-	١٦,٤٨٨,٩٩٣	شركة سحابة التوزيع للاتصالات وتقنية المعلومات
١,٥٧٠,٨٥٨	٢,٠٩٨,٨٧٢	شركة حزام المعلومات
-	١,٩١٥,١٨٩	شركة الأمتل للأعمال والاستثمار التجاري
-	٧١٢,٠٣١	مؤسسة التقنية الرئيسية للمقاولات
٢٦,٦٧٢	-	مؤسسة وهج للطاقة
٩,٣٤١	-	شركة فوراً لنقل البريد
١,٦٠٦,٨٧١	٢١,٢١٥,٠٨٥	

إن المبالغ المستحقة من جهات ذات علاقة لا تخضع لأية فوائد وليس لها جدول محدد للسداد.

تتكون الأرصدة المستحقة إلى الجهات ذات العلاقة مما يلي:

(بالريال السعودي)		
٣١ ديسمبر ٢٠٢١م	٣٠ سبتمبر ٢٠٢٢م	
١,٨٦١,٩٣٨	١,٨٦١,٩٣٩	شركة الطاقة المستدامة
-	١٩١,٠٨٧	ناصر عبد الله بن محمد البسام
-	١٧٢,٥٩٦	صالح بن ابراهيم بن حمد المزروع
١٢,١٤٠	-	شركة سحابة التوزيع للاتصالات وتقنية المعلومات
٤,٠٨٣,٦١٠	-	شركة الأمتل للأعمال والاستثمار التجاري
٥,٩٥٧,٦٨٨	٢,٢٢٥,٦٢٢	

إن المبالغ المستحقة إلى جهات ذات علاقة لا تخضع لأية فوائد وليس لها جدول محدد للسداد.

تعويضات ومكافآت كبار التنفيذيين

(بالريال السعودي)		
٣٠ سبتمبر ٢٠٢١م	٣٠ سبتمبر ٢٠٢٢م	
٣,٢٢٧,٦٥٩	٣,١١٥,٤٣٥	الطرف ذو العلاقة
		تعويضات ومكافآت كبار التنفيذيين

تتكون تعويضات ومكافآت كبار التنفيذيين من رواتب ومزايا ومنافع نهاية الخدمة ومخصصات أخرى.

- قرر مجلس ادارة الشركة بتاريخ ١٠ رمضان ١٤٤٣ هـ الموافق ١٢ أبريل ٢٠٢٢م توزيع أرباح نقدية على المساهمين عن الربع الأول من عام ٢٠٢٢م بمبلغ ١٧ مليون ريال سعودي تمثل ما نسبته ٣٣, ١١٪ من رأس مال الشركة وتكون حصة السهم ١٣, ١ ريال سعودي على أن تكون الأحقية للمساهمين المالكين للأسهم في سجل مساهمي الشركة.
- قرر مجلس ادارة الشركة بتاريخ ٣ صفر ١٤٤٤ هـ الموافق ٣٠ أغسطس ٢٠٢٢م توزيع أرباح نقدية على المساهمين عن الربع الثاني من عام ٢٠٢٢م بمبلغ ٩ مليون ريال سعودي تمثل ما نسبته ٦, ٦٪ من رأس مال الشركة وتكون حصة السهم ٦, ٠ ريال سعودي على أن تكون الأحقية للمساهمين المالكين للأسهم في سجل مساهمي الشركة.



شركة العرض المتمن للخدمات التجارية
(شركة مساهمة سعودية مغلقة)
إيضاحات حول القوائم المالية الأولية الموجزة (غير مراجعة)
لفترتي الثلاثة والتسعة أشهر المنتهيتين في ٣٠ سبتمبر ٢٠٢٢م

٦- مدينون تجاريون

(بالريال السعودي)		
٣١ ديسمبر ٢٠٢١م	٣٠ سبتمبر ٢٠٢٢م	
٩٩,٩٨١,٠٦٤	٣٤٦,٨٥٥,٤٣١	مدينون تجاريون
(٢,١٥١,٦٣٥)	(٤,٤٣٩,٨٧٧)	ينزل: مخصص خسائر الائتمان المتوقعة
٩٧,٨٢٩,٤٢٩	٣٤٢,٤١٥,٥٥٤	

كما في ٣٠ سبتمبر ٢٠٢٢م، يتركز المدينون التجاريون للشركة بشكل رئيسي من جهات حكومية بمبلغ ٣١٨,٧٠٥,٧٣٥ ريال سعودي ويمثل ما نسبته ٩٢٪ من إجمالي المدينون التجاريون (كما في ٣١ ديسمبر ٢٠٢١م: ٧٩,٨٠٢,٤١٩ ريال سعودي ويمثل ما نسبته ٨٠٪ من إجمالي المدينون التجاريون).

إن حركة خسائر الانخفاض في قيمة المدينون التجاريون هي كما يلي:

(بالريال السعودي)		
٣٠ سبتمبر ٢٠٢١م	٣٠ سبتمبر ٢٠٢٢م	
٦٤٧,٢٠٥	٢,١٥١,٦٣٥	١ يناير
١,٤٩٩,٣٢٩	٢,٢٨٨,٢٤٢	إضافات
٢,١٤٦,٥٣٤	٤,٤٣٩,٨٧٧	

٧- رأس المال ورأس المال الإضافي

أ. رأس المال

بلغ رأس مال الشركة ١٥٠,٠٠٠,٠٠٠ ريال سعودي كما في ٣٠ سبتمبر ٢٠٢٢م (٣١ ديسمبر ٢٠٢١م: ٢٠,٠٠٠,٠٠٠ ريال سعودي). أوصى مجلس إدارة الشركة بتاريخ ٢١ فبراير ٢٠٢٢م إلى الجمعية العامة غير العادية بالموافقة على زيادة رأس مال الشركة بمبلغ ١٣٠,٠٠٠,٠٠٠ ريال سعودي وذلك عن طريق تحويل مبلغ ٦,٠٠٠,٠٠٠ ريال سعودي من حساب الاحتياطي النظامي وتحويل مبلغ ٦,٦٧٠,٣١١ ريال سعودي من حساب رأس المال الإضافي وتحويل مبلغ ١١٧,٣٢٩,٦٨٩ ريال سعودي من حساب الأرباح المبقاة.

يتكون رأس مال الشركة من ١٥,٠٠٠,٠٠٠ سهم اسمي قيمة كل سهم ١٠ ريال سعودي وجميعها أسهم عادية (٣١ ديسمبر ٢٠٢١م: ٢,٠٠٠,٠٠٠ سهم)

ب. رأس المال الإضافي

يمثل رأس المال الإضافي البالغ ٦,٦٧٠,٣١١ ريال سعودي كما في ٣١ ديسمبر ٢٠٢١م المبلغ المدفوع الذي ساهم به الشركاء / المؤسسين لدعم وتمويل عمليات الشركة وتم التنازل عنه لصالح الشركة لغرض زيادة رأس مال الشركة. تم تحويل المبلغ إلى رأس المال خلال عام ٢٠٢٢م.



شركة العرض المتمن للخدمات التجارية
(شركة مساهمة سعودية مقفلة)
إيضاحات حول القوائم المالية الأولية الموجزة (غير مراجعة)
لفترتي الثلاثة والتسعة أشهر المنتهيتين في ٣٠ سبتمبر ٢٠٢٢ م

٨- إيرادات غير محققة

(بالريال السعودي)		
٣١ ديسمبر ٢٠٢١ م	٣٠ سبتمبر ٢٠٢٢ م	
٣٩,٩٠٥,٥٤٤	٥١,٥٧٠,٢٤٥	التزامات عقود - مشاريع
١٨,٤٣١,٥٩٩	١٧,٩٣٤,٩٦١	إيرادات غير محققة - الرسائل النصية (يمامة)
٥٨,٣٣٧,١٤٣	٦٩,٥٠٥,٢٠٦	

٩- المعلومات القطاعية

إن المعلومات المتعلقة بالقطاعات التشغيلية للشركة مبنية أدناه وفقا للمعيار الدولي للتقرير المالي (٨) القطاعات التشغيلية. يتطلب المعيار الدولي للتقرير المالي (٨) تحديد قطاعات التشغيل على أساس التقارير الداخلية التي تتم مراجعتها بالنظام من قبل رئيس العمليات بصفته صانع القرار التشغيلي الرئيسي بالشركة وتستخدم لتوزيع الموارد للقطاعات وتقييم أدائها. تمثل قطاعات تشغيل الشركة التي يتم رفع التقارير عنها بانتظام إلى رئيس العمليات بالشركة من وحدات أعمال وفقا للمنتجات والخدمات وتتمثل بثلاثة قطاعات تشغيلية وهي كما يلي:

١. خدمات الصيانة والتشغيل.
٢. خدمات مراكز الاتصال.
٣. خدمات التراخيص والتطوير (تتضمن خدمات تقديم واشتراكات الرسائل النصية و تقديم خدمات الإنترنت).



شركة العرض المتمن للخدمات التجارية
(شركة مساهمة سعودية مغلقة)
إيضاحات حول القوائم المالية الأولية الموجزة (غير مراجعة)
لفترتي الثلاثة والتسعة أشهر المنتهيتين في ٣٠ سبتمبر ٢٠٢٢م

٩- المعلومات القطاعية (تتمة)

تفصيل الإيرادات:

موضح أدناه تفصيل إيرادات الشركة من العقود حسب نوع المنتجات أو الخدمات، وتوقيت إثبات الإيرادات ونوع العملاء:

(بالريال السعودي)		(بالريال السعودي)		توقيت إثبات الإيرادات
لفترة التسعة أشهر المنتهية في ٣٠ سبتمبر ٢٠٢١	لفترة التسعة أشهر المنتهية في ٣٠ سبتمبر ٢٠٢٢	لفترة الثلاثة أشهر المنتهية في ٣٠ سبتمبر ٢٠٢١	لفترة الثلاثة أشهر المنتهية في ٣٠ سبتمبر ٢٠٢٢	
٤٢٥,١٦٩,٨٩٤	٦٢٩,٣٨٤,٧١٩	١٦٠,٥٢١,٧١٩	٢٠٣,٥٣٩,١٠٨	خدمات محولة على مدى زمني
٢,٢٥٢,٤٦٣	٩,٧٢٤,٤٦٠	٣١٨,٧٧٠	٣,٨٢٦,٢٥١	منتجات محولة عند نقطة من الزمن
٤٢٧,٤٢٢,٣٥٧	٦٣٩,١٠٩,١٧٩	١٦٠,٨٤٠,٤٨٩	٢٠٧,٣٦٥,٣٥٩	
(بالريال السعودي)		(بالريال السعودي)		نوع العملاء
لفترة التسعة أشهر المنتهية في ٣٠ سبتمبر ٢٠٢١	لفترة التسعة أشهر المنتهية في ٣٠ سبتمبر ٢٠٢٢	لفترة الثلاثة أشهر المنتهية في ٣٠ سبتمبر ٢٠٢١	لفترة الثلاثة أشهر المنتهية في ٣٠ سبتمبر ٢٠٢٢	
٣٩٩,٤٥٨,٧٩٨	٥٧٤,٤١٥,١٢٠	١٥٢,٠٠٣,٨٢٦	١٩٥,٤٦٤,١٨٨	منشآت حكومية ومنشآت تسيطر عليها الحكومة
٢٧,٩٦٣,٥٥٩	٦٤,٦٩٤,٠٥٩	٨,٨٣٦,٦٥٣	١١,٩٠١,١٧١	قطاع خاص
٤٢٧,٤٢٢,٣٥٧	٦٣٩,١٠٩,١٧٩	١٦٠,٨٤٠,٤٨٩	٢٠٧,٣٦٥,٣٥٩	
(بالريال السعودي)		(بالريال السعودي)		المنتجات أو الخدمات
لفترة التسعة أشهر المنتهية في ٣٠ سبتمبر ٢٠٢١	لفترة التسعة أشهر المنتهية في ٣٠ سبتمبر ٢٠٢٢	لفترة الثلاثة أشهر المنتهية في ٣٠ سبتمبر ٢٠٢١	لفترة الثلاثة أشهر المنتهية في ٣٠ سبتمبر ٢٠٢٢	
٢٠٧,٠١٢,١٥٧	٢٧١,١٢٥,٤١٩	٨١,٠٦٣,١١٢	٨٦,٦٠٦,٦٨٩	خدمات مراكز الاتصال
١٢٨,٠٥٨,٢٤١	٢١٣,٣٠٦,٣٨٣	٥١,٢٠٩,٨٧٢	٧٦,١٨٦,٠٢٢	خدمات الصيانة والتشغيل
٩٢,٣٥١,٩٥٩	١٥٤,٦٧٧,٣٧٧	٢٨,٥٦٧,٥٠٥	٤٤,٥٧٢,٦٤٨	خدمات التراخيص والتطوير (SWD)
٤٢٧,٤٢٢,٣٥٧	٦٣٩,١٠٩,١٧٩	١٦٠,٨٤٠,٤٨٩	٢٠٧,٣٦٥,٣٥٩	

١٠- التزامات محتملة

لدى الشركة التزامات محتملة عن ضمانات بنكية صدرت في سياق الأعمال الاعتيادية للشركة كما يلي:

(بالريال السعودي)		
٣١ ديسمبر ٢٠٢١م	٣٠ سبتمبر ٢٠٢٢م	
-	٢٥,٣٣٢,١٦٩	خطابات الاعتماد
٢٠٦,٠٦٧,٨٨٤	٢٢٠,٥٠٧,٢٢٨	خطابات ضمان
٢٠٦,٠٦٧,٨٨٤	٢٤٥,٨٣٩,٣٩٧	

خلال دورة أعمال الشركة العادية، تنشأ بعض القضايا المقامة ضد الشركة غير الجوهرية، ويتم الترافع بشأنها حالياً إلا أنه لا يمكن تحديد النتيجة النهائية لهذه القضايا بشكل مؤكد. تعتقد الإدارة أن نتائج هذه القضايا لن يكون لها أثر جوهري على القوائم المالية للشركة للفترة المنتهية في ٣٠ سبتمبر ٢٠٢٢م.



شركة العرض المتمن للخدمات التجارية
(شركة مساهمة سعودية مغلقة)
إيضاحات حول القوائم المالية الأولية الموجزة (غير مراجعة)
لفترتي الثلاثة والتسعة أشهر المنتهيتين في ٣٠ سبتمبر ٢٠٢٢م

١١ - ربحية السهم الأساسية والمخفضة

تم احتساب حصة السهم من الربح بتقسيم الربح للفترة على عدد الأسهم القائمة والبالغة ١٥ مليون سهم كما في ٣٠ سبتمبر ٢٠٢٢م. وفقاً لمعيار المحاسبة الدولي رقم (٣٣) تم تعديل المتوسط المرجح لعدد الأسهم لفترة المقارنة لقيام الشركة بزيادة رأسمالها من خلال رسملة ١٣٠,٠٠٠,٠٠٠ ريال سعودي من الأرباح المبقاة ورأس المال الإضافي والاحتياطي النظامي.

١٢ - إدارة مخاطر الأدوات المالية

أنشطة الشركة تعرضها لمخاطر مالية متعددة مثل مخاطر إئتمان ومخاطر سيولة ومخاطر سعر السوق ومخاطر العملات ومخاطر أسعار العملات و مخاطر أسعار حقوق الملكية.

مخاطر الائتمان

تتمثل مخاطر الائتمان في عدم قدرة أحد أطراف الأدوات المالية على الوفاء بالتزاماته مما يؤدي إلى تكبد الطرف الآخر لخسارة مالية. تتعرض الشركة لمخاطر الائتمان على نقد لدى البنوك والمستحق من جهات ذات علاقة وأصول عقود والمدينون التجاريون واستثمارات بالقيمة العادلة من خلال الدخل الشامل الآخر ومصاريف مدفوعة مقدماً وأرصدة مدينة أخرى.

تقوم الشركة بإدارة مخاطر الائتمان فيما يتعلق بأصول العقود والمدينون التجاريون من خلال مراقبة الذمم المدينة غير المحصلة بشكل مستمر. يتم مراقبة الأرصدة المدينة بحيث لا تتكبد الشركة ديون معدومة جوهرية.

يتم الاحتفاظ بأرصدة النقد لدى البنوك لدى مؤسسات مالية ذات تصنيف ائتماني عالٍ.

الحد الأقصى لتعرض لشركة لمخاطر الائتمان يقتصر على القيمة الدفترية للأصول المالية المعترف بها في تاريخ التقرير كما هو ملخص أدناه:

(بالريال السعودي)		
٣١ ديسمبر ٢٠٢١م	٣٠ سبتمبر ٢٠٢٢م	
٦٩,١١٩,٦٤٠	٤٤,٥٥١,٢٠٤	النقد لدى البنوك
١,٦٠٦,٨٧١	٢١,٢١٥,٠٨٥	المستحق من جهات ذات علاقة
١٩٢,٠٩٨,٣٢٦	٢٢٩,٨٥١,٩١٧	أصول عقود
٩٧,٨٢٩,٤٢٩	٣٤٢,٤١٥,٥٥٤	المدينون التجاريون
١,٥٠١,٥٠٤	١,٩٣٥,٠٢٤	استثمارات بالقيمة العادلة من خلال الدخل الشامل الآخر
١٣,٨١٧,٢٢٣	١٠,٠٢٧,٨٦١	مصاريف مدفوعة مقدماً وأرصدة مدينة أخرى
٣٧٥,٩٧٢,٩٩٣	٦٤٩,٩٩٦,٦٤٥	



شركة العرض المتمن للخدمات التجارية
(شركة مساهمة سعودية مغلقة)
إيضاحات حول القوائم المالية الأولية الموجزة (غير مراجعة)
لفترتي الثلاثة والتسعة أشهر المنتهيتين في ٣٠ سبتمبر ٢٠٢٢ م

١٢ - إدارة مخاطر الأدوات المالية (تتمة)

مخاطر السيولة

مخاطر السيولة هي مخاطر عدم قدرة الشركة على مقابلة التزاماتها المتعلقة بالأدوات المالية حال استحقاقها. وتتمثل كذلك في عدم القدرة على بيع أصل مالي بسرعة وبقيمة تقارب قيمته العادلة. تدار مخاطر السيولة على أساس منتظم من خلال التأكد من توفر أموال كافية متاحة لتلبية أي التزامات مستقبلية.

قامت الشركة بتقييم تركيز المخاطر فيما يتعلق بإعادة تمويل ديونها، واستنتجت أنها منخفضة. إن الوصول إلى مصادر التمويل متاح بصورة كافية، وهناك إمكانية لإعادة تجديد الديون التي تستحق خلال ١٢ شهرا مع المقرضين الحاليين.

يلخص الجدول أدناه استحقاق الالتزامات التعاقدية غير المخصصة للشركة المتعلقة بالالتزامات المالية:

(بالريال السعودي)				٣٠ سبتمبر ٢٠٢٢ م
الإجمالي	أكثر من خمس سنوات	أقل من خمس سنوات	أقل من سنة	
٢٥,٧٧٣,٥٣٩	-	٢٥,٧٧٣,٥٣٩	-	التزام منافع الموظفين المحددة
٩٤,٤١٥,٣٨٠	-	-	٩٤,٤١٥,٣٨٠	دائون تجاريون
٢,٢٢٥,٦٢٢	-	-	٢,٢٢٥,٦٢٢	المستحق الى جهات ذات علاقة
٨٩,٩٩٦,٣٤٩	-	-	٨٩,٩٩٦,٣٤٩	مصاريف مستحقة وأرصدة دائنة أخرى
٨,٠٥٥,٦٢٠	-	٥,٦٦١,٠٥٠	٢,٣٩٤,٥٧٠	قروض طويلة الأجل
٢٧٣,٧٩٦,٦٨١	-	-	٢٧٣,٧٩٦,٦٨١	قروض قصيرة الأجل
٤,٨٣٦,٢٦٠	-	-	٤,٨٣٦,٢٦٠	زكاة مستحقة
٤٩٩,٠٩٩,٤٥١	-	٣١,٤٣٤,٥٨٩	٤٦٧,٦٦٤,٨٦٢	

مخاطر السيولة (تتمة)

(بالريال السعودي)				٣١ ديسمبر ٢٠٢١ م
الإجمالي	أكثر من خمس سنوات	أقل من خمس سنوات	أقل من سنة	
٢٠,٩١٥,٩٤٠	-	٢٠,٩١٥,٩٤٠	-	التزام منافع الموظفين المحددة
٦٧,٤٢٥,٧٣٨	-	-	٦٧,٤٢٥,٧٣٨	دائون تجاريون
٥,٩٥٧,٦٨٨	-	-	٥,٩٥٧,٦٨٨	المستحق الى جهات ذات علاقة
٩١,٥٣٨,٠٧٩	-	-	٩١,٥٣٨,٠٧٩	مصاريف مستحقة وأرصدة دائنة أخرى
٩,٩٥٣,٤٣٤	-	٧,٢٥٦,١٠٣	٢,٦٩٧,٣٣١	قروض طويلة الأجل
٨٤,٠٣٣,٢٠٠	-	-	٨٤,٠٣٣,٢٠٠	قروض قصيرة الأجل
٣,٤٧٣,٣٨٩	-	-	٣,٤٧٣,٣٨٩	زكاة مستحقة
٢٨٣,٢٩٧,٥٦٨	-	٢٨,١٧٢,٠٤٣	٢٥٥,١٢٥,٥٢٥	



شركة العرض المتمن للخدمات التجارية
(شركة مساهمة سعودية مغلقة)
إيضاحات حول القوائم المالية الأولية الموجزة (غير مراجعة)
لفترتي الثلاثة والتسعة أشهر المنتهيتين في ٣٠ سبتمبر ٢٠٢٢م

١٢ - إدارة مخاطر الأدوات المالية (تتمة)

مخاطر سعر السوق

مخاطر سعر السوق هي مخاطر تقلب قيمة الأدوات المالية نتيجة للتغيرات في أسعار السوق، مثل أسعار صرف العملات الأجنبية وأسعار الفائدة، مما يؤثر على ربح الشركة أو قيمة أصولها المالية. إن الهدف من إدارة مخاطر السوق هو إدارة وإبقاء التعرض لمخاطر السوق ضمن حدود مقبولة، مع تحسين العائد.

مخاطر العملات

إن مخاطر العملة هي مخاطر تقلب قيمة الأدوات المالية نتيجة للتغيرات في أسعار صرف العملات الأجنبية. تنشأ مخاطر العملات عندما تكون المعاملات التجارية المستقبلية والأصول والالتزامات المعترف بها مقومة بعملة مختلفة عن عملة الشركة الوظيفية. إن تعرض الشركة لمخاطر العملات الأجنبية يقتصر بالدرجة الأولى على المعاملات بالدولار الأمريكي وتعتقد إدارة الشركة أن تعرضها لمخاطر العملات المرتبطة بالدولار الأمريكي محدودة لأن سعر صرف الريال السعودي مرتبط بالدولار الأمريكي. يتم مراقبة التذبذب في أسعار الصرف مقابل العملات الأخرى بشكل مستمر.

مخاطر أسعار العمولات

تمثل مخاطر أسعار العمولات المخاطر الناتجة عن تذبذب القيمة العادلة أو التدفقات النقدية المستقبلية لأداة مالية ما نتيجة للتغيرات في أسعار العمولات السائدة في السوق. تتعلق مخاطر التغيرات في أسعار العمولات السائدة في السوق التي تتعرض لها الشركة بشكل أساسي بالتزامات القروض الطويلة الأجل الخاصة بالشركة والمرتبطة بعمولة عائمة. تقوم الشركة بإدارة مخاطر أسعار العمولات من خلال مراقبة أسعار العمولات على القروض والتسهيلات المرتبطة بعمولة متغيرة. وفي حال طرأ التغير في قيمة أسعار العمولة بنسبة ١٪ سيكون التأثير غير جوهري بالزيادة أو النقصان على مبلغ تكاليف التمويل.

مخاطر أسعار حقوق الملكية

ينشأ تعرض الشركة لمخاطر أسعار أدوات حقوق الملكية عن الاستثمارات المقتناة من قبل الشركة والمصنفة كاستثمارات في أدوات حقوق الملكية المدرجة بالقيمة العادلة من خلال قائمة الربح أو الخسارة. ليس لدى الشركة مخاطر أسعار ناتجة عن استثمارات في أدوات حقوق الملكية ذلك أن استثمارات الشركة مصنفة كاستثمارات في أدوات حقوق الملكية المدرجة بالقيمة العادلة من خلال الدخل الشامل الآخر.

١٣ - الأحداث اللاحقة

في رأي الإدارة، لا توجد هناك أحداث لاحقة هامة بعد الفترة المنتهية في ٣٠ سبتمبر ٢٠٢٢م يمكن أن يكون لها تأثير جوهري على المركز المالي للشركة أو نتائج أعماله.

١٤ - اعتماد القوائم المالية

تم اعتماد القوائم المالية الأولية الموجزة من قبل مجلس إدارة الشركة بتاريخ ١٣ ربيع الأول ١٤٤٤هـ (الموافق ٩ أكتوبر ٢٠٢٢م).



شركة العرض المتقن للخدمات التجارية
(شركة مساهمة سعودية مقفلة)
القوائم المالية الأولية الموجزة (غير مراجعة)
وتقرير فحص المراجع المستقل
لفترتي الثلاثة والستة أشهر المنتهيتين في ٣٠ يونيو ٢٠٢٢م



بيكر تيلي م ك م وشركاه
محاسبون قانونيون
ص.ب ٣٠٠٤٦٧، الرياض ١١٣٧٢
المملكة العربية السعودية
هاتف: +٩٦٦ ١١ ٨٣٥ ١٦٠٠
فاكس: +٩٦٦ ١١ ٨٣٥ ١٦٠١

تقرير فحص المراجع المستقل

إلى السادة المساهمين المحترمين
شركة العرض المتقن للخدمات التجارية
(شركة مساهمة سعودية مغلقة)
الرياض - المملكة العربية السعودية

مقدمة

لقد قمنا بفحص قائمة المركز المالي الأولية الموجزة المرفقة لشركة العرض المتقن للخدمات التجارية ("الشركة") كما في ٣٠ يونيو ٢٠٢٢، وقائمة الربح أو الخسارة والدخل الشامل الأخر الأولية الموجزة لفترتي الثلاثة والستة أشهر المنتهيتين في ٣٠ يونيو ٢٠٢٢ والقوائم المالية الأولية الموجزة للتغيرات في حقوق الملكية والتدفقات النقدية لفترة السنة أشهر المنتهية في ذلك التاريخ، وملخصاً بالسياسات المحاسبية الهامة والإيضاحات التفسيرية الأخرى. إن الإدارة هي المسؤولة عن إعداد هذه القوائم المالية الأولية الموجزة وعرضها وفقاً لمعيار المحاسبة الدولي (٣٤) "التقرير المالي الأولي" المعتمد في المملكة العربية السعودية. وتتمثل مسؤوليتنا في إبداء استنتاج حول هذه القوائم المالية الأولية الموجزة استناداً إلى فحصنا.

نطاق الفحص

لقد قمنا بالفحص وفقاً للمعيار الدولي لارتباطات الفحص (٢٤١٠) "فحص المعلومات المالية الأولية المنفذة من قبل المراجع المستقل للمنشأة"، المعتمد في المملكة العربية السعودية. ويتألف فحص المعلومات المالية الأولية الموجزة من طرح استفسارات، بشكلٍ أساسي على الأشخاص المسؤولين عن الأمور المالية والمحاسبية، وتطبيق إجراءات تحليلية وغيرها من إجراءات الفحص. ويُعد الفحص أقل بكثير في نطاقه من المراجعة والتي يتم القيام بها وفقاً للمعايير الدولية للمراجعة المعتمدة في المملكة العربية السعودية، وتبعاً لذلك فإنه لا يمكننا من الوصول إلى تأكيد بأننا سنصبح على علم بجميع الأمور الهامة التي يمكن اكتشافها خلال أي من عمليات المراجعة. وعليه، فإننا لا نبدى رأي مراجعة.

الاستنتاج

استناداً إلى الفحص الذي قمنا به، لم يلفت انتباهنا أي شيء يجعلنا نعتقد بأن القوائم المالية الأولية الموجزة المرفقة لم يتم إعدادها، من كافة النواحي الجوهرية، وفقاً للمعيار المحاسبة الدولي (٣٤) المعتمد في المملكة العربية السعودية.

بيكر تيلي م ك م وشركاه محاسبون قانونيون



ماجد منير النمر
(محاسب قانوني - ترخيص رقم ٣٨١)

الرياض في ٣ صفر ١٤٤٤ هـ
الموافق ٣٠ أغسطس ٢٠٢٢ م



شركة العرض المتمن للخدمات التجارية
(شركة مساهمة سعودية مغلقة)
قائمة المركز المالي الأولية الموجزة
كما في ٣٠ يونيو ٢٠٢٢م

٣١ ديسمبر ٢٠٢١م	٣٠ يونيو ٢٠٢٢م	إيضاح	
ريال سعودي (مراجعة)	ريال سعودي (غير مراجعة)		
الأصول			
أصول غير متداولة			
			ممتلكات وآلات ومعدات
١١٦,٦٧٤,٧٢٥	١٢٠,٤٩٣,٤٤٤		استثمار بالقيمة العادلة من خلال الدخل الشامل الآخر
١,٥٠١,٥٠٤	١,٨٠٢,٩٢١		إجمالي الأصول غير المتداولة
١١٨,١٧٦,٢٢٩	١٢٢,٢٩٦,٣٦٥		أصول متداولة
			مخزون
٨٩١,٧٧٥	٥٤٣,٩٤٨		المستحق من جهات ذات علاقة
١,٦٠٦,٨٧١	٤,٤٧١,٤٥٦	٥	أصول عقود
١٩٢,٠٩٨,٣٢٦	٢٣٩,٤١٧,٠٥١		مدينون تجاريون
٩٧,٨٢٩,٤٢٩	٢٣٧,٦٣٧,٨٣٧	٦	مصاريف مدفوعة مقدماً وأرصدة مدينة أخرى
٢١,٢٩٠,٠١٣	٣٠,٤٤٢,٩٣٨		نقد وما في حكمه
٦٩,٤٥٩,٠٥٨	٦٥,٠٦٨,٠٩٢		إجمالي الأصول المتداولة
٣٨٣,١٧٥,٤٧٢	٥٧٧,٥٨١,٣٢٢		إجمالي الأصول
٥٠١,٣٥١,٧٠١	٦٩٩,٨٧٧,٦٨٧		حقوق الملكية والالتزامات
حقوق الملكية			
			رأس المال
٢٠,٠٠٠,٠٠٠	١٥٠,٠٠٠,٠٠٠	٧	رأس المال الإضافي
٦,٦٧٠,٣١١	-	٧	احتياطي نظامي
٦,٠٠٠,٠٠٠	-		أرباح مبقاة
١٢٧,٠٤٦,٦٧٩	٤٥,٨١٤,١٧٧		إجمالي حقوق الملكية
١٥٩,٧١٦,٩٩٠	١٩٥,٨١٤,١٧٧		الالتزامات
التزامات غير متداولة			
			التزام منافع الموظفين المحددة
٢٠,٩١٥,٩٤٠	٢٤,٠٥٩,٠٨٥		الجزء الغير المتداول من قروض طويلة الاجل
٧,٢٥٦,١٠٣	٥,٦٦٦,٨٣٢		إجمالي الالتزامات غير المتداولة
٢٨,١٧٢,٠٤٣	٢٩,٧٢٥,٩١٧		التزامات متداولة
			دائنون تجاريون
٦٧,٤٢٥,٧٣٨	١١٠,١٠٢,٨٨٥		المستحق إلى جهات ذات علاقة
٥,٩٥٧,٦٨٨	٢,٢٨١,٨٨٦	٥	قروض قصيرة الأجل
٨٤,٠٢٣,٣٠٠	١٧١,٠٨٧,٧٠٤		الجزء المتداول من قروض طويلة الاجل
٢,٦٩٧,٣٣١	٢,٩٥١,٩٨٤		إيرادات غير محققة
٥٨,٣٣٧,١٤٣	٦٢,٤٧٠,٣٦٠	٨	مصاريف مستحقة وأرصدة دائنة أخرى
٩١,٥٣٨,٠٧٩	١٢٢,١٠٦,٥١٤		زكاة مستحقة
٣,٤٧٣,٣٨٩	٣,٣٣٦,٢٦٠		إجمالي الالتزامات المتداولة
٣١٣,٤٦٣,٦٦٨	٤٧٤,٣٣٧,٥٩٣		إجمالي الالتزامات
٣٤١,٦٣٤,٧١١	٥٠٤,٠٦٣,٥١٠		إجمالي حقوق الملكية والالتزامات
٥٠١,٣٥١,٧٠١	٦٩٩,٨٧٧,٦٨٧		

تشكل الإيضاحات المرفقة جزءاً لا يتجزأ من هذه القوائم المالية الأولية الموجزة.



شركة العرض المتمن للخدمات التجارية
(شركة مساهمة سعودية مغلقة)
قائمة الربح أو الخسارة والدخل الشامل الآخر الأولية الموجزة (غير مراجعة)
لفترتي الثلاثة والستة أشهر المنتهيتين في ٣٠ يونيو ٢٠٢٢ م

لفترة الستة أشهر المنتهية في ٣٠ يونيو		لفترة الثلاثة أشهر المنتهية في ٣٠ يونيو		ايضاح	
٢٠٢١ م	٢٠٢٢ م	٢٠٢١ م	٢٠٢٢ م		
٢٦٦,٥٨١,٨٦٨	٤٣١,٧٤٣,٨٢٠	١٤٢,٢٥٩,٣٠٦	٢٣٨,٢٥٠,٦٩١	٩	الإيرادات
(٢٢٧,٨٨٩,٤٣٦)	(٣٥٨,٧٠٨,٠٢٥)	(١٢٥,٨٦٨,٢١٢)	(١٩٦,٩١٠,٤٦٨)		تكلفة الإيرادات
٣٨,٦٩٢,٤٣٢	٧٣,٠٣٥,٧٩٥	١٦,٣٩١,٠٩٤	٤١,٣٤٠,٢٢٣		إجمالي الربح
(٤,٢٣٢,٩٩٣)	(٣,٥٩١,٤١٢)	(١,٢٩٦,٠٢٨)	(٢,١٥٥,٦٩٥)		مصاريف بيع وتوزيع
(٩,٥٥٥,٨٥٤)	(١١,٥٨٩,٦٣٠)	(٥,٤٩١,٦٤٠)	(٥,٩٣٥,٢٤١)		مصاريف عمومية وإدارية
(٨٣٩,٨٨٤)	(١,٤٢٩,٧١٥)	(٨٣٩,٨٨٤)	(٢١٩,١٣٩)	٦	خسائر انخفاض في قيمة مدينون تجاريون
٢٤,٠٦٣,٧٠١	٥٦,٤٢٥,٠٣٨	٨,٧٦٣,٥٤٢	٣٣,٠٣٠,١٤٨		الربح من العمليات الرئيسية
(١,١٣٥,٣٣٥)	(١,٢٠٩,٢٠٣)	(٦٢٤,٢٦٧)	(٤٨٠,٥٦٠)		تكاليف تمويل
٣٠١,١٧٩	٥١٨,٤٤٠	١٤٦,٠٨٢	٢٥٩,٢٢٠		إيرادات أخرى، بالصافي
٢٦,٠٤٨	١٤,٢٣٤	٢٦,٠٤٨	١٤,٢٣٤		توزيعات أرباح من استثمارات بالقيمة العادلة
٢٣,٢٥٥,٥٩٣	٥٥,٧٤٨,٥٠٩	٨,٣١١,٤٠٥	٣٢,٨٢٣,٠٤٢		الربح قبل الزكاة
(١,٨٧٢,٧٧٥)	(٢,٩٥٢,٧٣٩)	(١,٤٢٢,٧٧٥)	(٢,١٠٢,٧٣٩)		الزكاة
٢١,٣٨٢,٨١٨	٥٢,٧٩٥,٧٧٠	٦,٨٨٨,٦٣٠	٣٠,٧٢٠,٣٠٣		الربح للفترة
الدخل الشامل الآخر					
بنود لن يعاد تصنيفها إلى الربح أو الخسارة في الفترات اللاحقة:					
٥٠٦,٠٨٣	٣٠١,٤١٧	٣٦٦,٥٣٨	٣١,٦٣٠		إعادة تقييم استثمار بالقيمة العادلة من خلال الدخل الشامل الآخر
٥٠٦,٠٨٣	٣٠١,٤١٧	٣٦٦,٥٣٨	٣١,٦٣٠		مجموع الدخل الشامل الآخر للفترة
٢١,٨٨٨,٩٠١	٥٣,٠٩٧,١٨٧	٧,٢٥٥,١٦٨	٣٠,٧٥١,٩٣٣		مجموع الدخل الشامل للفترة
				١١	ربحية السهم الأساسية والمخفضة لمساهمي الشركة من:
١,٤٣	٣,٥٢	٠,٤٦	٢,٠٥		صافي الربح للفترة

تشكل الإيضاحات المرفقة جزءاً لا يتجزأ من هذه القوائم المالية الأولية الموجزة.



شركة العرض المتمن للخدمات التجارية
(شركة مساهمة سعودية مغلقة)
قائمة التغيرات في حقوق الملكية الأولية الموجزة (غير مراجعة)
لفترة الستة أشهر المنتهية في ٣٠ يونيو ٢٠٢٢م

أجمالي حقوق الملكية	أرباح مبقاة	احتياطي نظامي	رأس المال الإضافي	رأس المال	إيضاح	
ريال سعودي	ريال سعودي	ريال سعودي	ريال سعودي	ريال سعودي		
١١١,١١٧,٤٢٤	٧٨,٤٤٧,١١٣	٦,٠٠٠,٠٠٠	٦,٦٧٠,٣١١	٢٠,٠٠٠,٠٠٠		الرصيد كما في ١ يناير ٢٠٢١م
٢١,٣٨٢,٨١٨	٢١,٣٨٢,٨١٨	-	-	-		الربح للفترة
٥٠٦,٠٨٣	٥٠٦,٠٨٣	-	-	-		الدخل الشامل للفترة
٢١,٨٨٨,٩٠١	٢١,٨٨٨,٩٠١	-	-	-		مجموع الدخل الشامل للفترة
(٢,٣٧٦,٥٦٢)	(٢,٣٧٦,٥٦٢)	-	-	-		توزيعات أرباح
١٣٠,٦٢٩,٧٦٣	٩٧,٩٥٩,٤٥٢	٦,٠٠٠,٠٠٠	٦,٦٧٠,٣١١	٢٠,٠٠٠,٠٠٠		الرصيد كما في ٣٠ يونيو ٢٠٢١م
١٥٩,٧١٦,٩٩٠	١٢٧,٠٤٦,٦٧٩	٦,٠٠٠,٠٠٠	٦,٦٧٠,٣١١	٢٠,٠٠٠,٠٠٠		الرصيد كما في ١ يناير ٢٠٢٢م
٥٢,٧٩٥,٧٧٠	٥٢,٧٩٥,٧٧٠	-	-	-		الربح للفترة
٣٠١,٤١٧	٣٠١,٤١٧	-	-	-		الدخل الشامل للفترة
٥٣,٠٩٧,١٨٧	٥٣,٠٩٧,١٨٧					مجموع الدخل الشامل للفترة
-	(١١٧,٣٢٩,٦٨٩)	(٦,٠٠٠,٠٠٠)	(٦,٦٧٠,٣١١)	١٣٠,٠٠٠,٠٠٠	٧	زيادة رأس المال
(١٧,٠٠٠,٠٠٠)	(١٧,٠٠٠,٠٠٠)	-	-	-		توزيعات أرباح
١٩٥,٨١٤,١٧٧	٤٥,٨١٤,١٧٧	-	-	١٥٠,٠٠٠,٠٠٠		الرصيد كما في ٣٠ يونيو ٢٠٢٢م

تشكل الإيضاحات المرفقة جزءاً لا يتجزأ من هذه القوائم المالية الأولية الموجزة.



شركة العرض المتمن للخدمات التجارية
(شركة مساهمة سعودية مغلقة)
قائمة التدفقات النقدية الأولية الموجزة (غير مراجعة)
لفترة الستة أشهر المنتهية في ٣٠ يونيو ٢٠٢٢م

٣٠ يونيو ٢٠٢١م	٣٠ يونيو ٢٠٢٢م	
ريال سعودي	ريال سعودي	
		التدفقات النقدية من الأنشطة التشغيلية
٢٣,٢٥٥,٥٩٢	٥٥,٧٤٨,٥٠٩	الربح قبل الزكاة
		تعديلات لـ:
١,٤٥٧,٢٦٥	٢,٠٦١,٣٣٥	استهلاك ممتلكات وآلات ومعدات
٩,٥٥٥,٨٥٤	١,٤٢٩,٧١٥	خسائر انخفاض في قيمة المدينون التجاريون
٦,٦٧٤,١٩٨	٦,٥٢١,٤٨٧	تكاليف الخدمة الحالية للالتزام منافع الموظفين المحددة
		تغييرات في الأصول والالتزامات التشغيلية:
٢٢,١٣٩	٣٤٧,٨٢٧	مخزون
١,٦٥٣,١٦٥	(٢٣,٥٤٠,٣٨٧)	المستحق من / إلى جهات ذات علاقة
(٢٦,٤١٦,٠٧٢)	(٤٧,٣١٨,٧٢٥)	أصول عقود
(٩٣,٥٤٩,٢٣٤)	(١٤١,٢٣٨,١٢٣)	مدينون تجاريون
(٤,٧٨١,٣٥٧)	(٩,١٥٢,٩٢٥)	مصاريف مدفوعة مقدما وأرصدة مدينة أخرى
٩,٤٥٨,٦٦٤	٤٢,٦٧٧,١٤٧	دائون تجاريون
٢١,٤٤٣,٧٠٢	٤,١٣٣,٢١٧	إيرادات غير محققة
١٠,٤٨٦,٧٩٨	٣٠,٥٦٨,٤٣٥	مصاريف مستحقة وأرصدة دائنة أخرى
(٤٠,٧٣٩,١٨٥)	(٧٧,٧٦٢,٤٨٨)	النقد المستخدم في العمليات
(١,١٧٣,٤٠٧)	(٣,٣٧٨,٣٤٢)	الالتزام المنافع المحددة للموظفين المدفوعة
(١,٨٨٤,٦١٦)	(٣,٠٨٩,٨٦٨)	زكاة مدفوعة
(٤٣,٧٩٧,٢٠٨)	(٨٤,٢٣٠,٦٩٨)	صافي النقد المستخدم في الأنشطة التشغيلية
		التدفقات النقدية من الأنشطة الاستثمارية
(١٢,١٣٥,٤٠٨)	(٥,٨٨٠,٠٥٤)	شراء ممتلكات وآلات ومعدات
٥٦٢	-	المتحصل من استبعاد ممتلكات وآلات ومعدات
(١٢,١٣٤,٨٤٦)	(٥,٨٨٠,٠٥٤)	صافي النقد المستخدم في الأنشطة الاستثمارية
		التدفقات النقدية من الأنشطة التمويلية
٥٠,٧٧٨,١٤٥	٨٥,٧١٩,٧٨٦	صافي التغير في التسهيلات البنكية
(٢,٣٧٦,٥٦٢)	-	توزيعات أرباح مدفوعة
٤٨,٤٠١,٥٨٣	٨٥,٧١٩,٧٨٦	صافي النقد المتوفر من الأنشطة التمويلية
(٧,٥٣٠,٤٧١)	(٤,٣٩٠,٩٦٦)	صافي التغير في النقد وما في حكمه
١٠,٥٤٨,١٩١	٦٩,٤٥٩,٠٥٨	النقد وما في حكمه في بداية الفترة
٣,٠١٧,٧٢٠	٦٥,٠٦٨,٠٩٢	النقد وما في حكمه في نهاية الفترة
		عمليات غير نقدية
-	١٣٠,٠٠٠,٠٠٠	زيادة رأس المال
-	١٧,٠٠٠,٠٠٠	توزيعات أرباح

تشكل الإيضاحات المرفقة جزءاً لا يتجزأ من هذه القوائم المالية الأولية الموجزة.



شركة العرض المتمن للخدمات التجارية
(شركة مساهمة سعودية مغلقة)
ايضاحات حول القوائم المالية الأولية الموجزة (غير مراجعة)
لفترتي الثلاثة والستة أشهر المنتهيتين في ٣٠ يونيو ٢٠٢٢م

١ - معلومات عن الشركة

إن شركة العرض المتمن للخدمات التجارية («الشركة») هي شركة مساهمة سعودية مغلقة مسجلة في المملكة العربية السعودية بموجب السجل التجاري ١٠١٠٢٠٣٦٩٣ صادر في مدينة الرياض بتاريخ ٢٥ شوال ١٤٢٥هـ (الموافق ٨ ديسمبر ٢٠٠٤م).

ان عنوان الشركة المسجل هو طريق الإمام محمد بن سعود، حي الخزامى، ص.ب. ١٠٥٥٢، الرياض ١١٦٥١، المملكة العربية السعودية.

خلال عام ٢٠٢١م اجتمع الشركاء في الشركة وقرروا بالإجماع على تحويل الكيان القانوني للشركة من شركة ذات مسؤولية محدودة إلى شركة مساهمة مغلقة وتم الحصول على موافقة وزارة التجارة بموجب قرار رقم ٧٦٦ وتاريخ ١١ جمادى الأولى ١٤٤٣هـ والإعلان عنه بموجب قرار رقم ٧٧٢ وتاريخ ١٦ جمادى الأولى ١٤٤٣هـ.

تتضمن هذه القوائم المالية الأولية الموجزة أصول والتزامات وأنشطة الشركة وفروعها التالية:

رقم السجل	الموقع	تاريخ السجل
١٠١٠٢٩٠٣٤٩	الرياض	٨ رجب ١٤٢١هـ (الموافق ٢٠ يونيو ٢٠١٠م)
٤٠٣١٢١٨٣٠٠	مكة	١٣ صفر ١٤٤٠هـ (الموافق ٢٢ أكتوبر ٢٠١٨م)

يتمثل نشاط الشركة الرئيسي في تركيب وتمديد شبكات الكمبيوتر والاتصالات، البيع بالجملة للحواسيب ومستلزماتها، يشمل (بيع الطابعات وأحبارها)، البيع بالجملة للبرمجيات ويشمل الاستيراد، تقديم خدمات الاتصالات الثابتة، تقديم خدمات البيع بالجملة للبنية التحتية، تصميم وبرمجة البرمجيات الخاصة، تقديم خدمات الرسائل القصيرة وتقديم خدمة مراكز الاتصال، وتقديم خدمات الانترنت السلوكية واللاسلكية، تحليل نظم، تصميم وبرمجة البرمجيات الخاصة، تقديم خدمة ادارة ومراقبة شبكات الاتصالات والمعلومات، التسجيل لتقديم خدمات الحوسبة السحابية، اقامة البنية الاساسية لاستضافة المواقع على الشبكة وخدمات تجهز البيانات والانشطة المتصلة بذلك، البحث والتطوير في مجال الهندسة والتكنولوجيا، تصميم واجهة وتجربة المستخدم، تقنية الربوت وتقنية الواقع الافتراضي والمعزز، تطوير التطبيقات، تقنيات الذكاء الاصطناعي، حلول التقنية الحيوية، حلول التقنية المالية، تقنيات البيانات الضخمة وعلم تحليل البيانات، تركيب معدات الاتصالات، تركيب الحواسيب المركزية، إصلاح وصيانة الحواسيب الشخصية والمحمولة بجميع انواعها و احجامها، اصلاح وصيانة الطابعات والمساحات الضوئية، اصلاح وصيانة الشاشات، لوحة المفاتيح، الفأرة، وغيرها من ملحقات مشابهة، اصلاح وصيانة المحركات والأنظمة وأجهزة تخزين المعلومات الثابتة والمحمولة، اصلاح وصيانة أجهزة الهواتف اللاسلكية، اصلاح وصيانة أجهزة الاتصالات العسكرية، أنشطة اخرى لبوابات الشبكة، أنشطة اخرى للاتصالات لم تذكر مسبقا، أنشطة اخرى للبرمجة الحاسوبية، أنشطة اخرى من تركيب وتمديد شبكات التلفزيون والكمبيوتر والاتصالات، الامن السيبراني، أنشطة مراكز النداء الوارد والرد على مكالمات العملاء باستخدام مشغلين او توزيع المكالمات ليا او عن طريق تكامل الهاتف والحاسوب او استعمال نظم الاجابة الصوتية التفاعلية او غير ذلك عن الطرق المماثلة لتلقي الطلبات وتقديم معلومات عن المنتجات والتعامل مع طلبات المساعدة من العملاء او شكاوى العملاء.



شركة العرض المتمن للخدمات التجارية
(شركة مساهمة سعودية مغلقة)
إيضاحات حول القوائم المالية الأولية الموجزة (غير مراجعة)
لفترتي الثلاثة والستة أشهر المنتهيتين في ٣٠ يونيو ٢٠٢٢م

٢- بيان الالتزام بالمعايير الدولية للتقرير المالي

تم إعداد هذه القوائم المالية الأولية الموجزة وفقاً لمعيار المحاسبة الدولي ٢٤ «التقرير المالي الأولي» المعتمد في المملكة العربية السعودية والمعايير والإصدارات الأخرى المعتمدة من الهيئة السعودية للمراجعين والمحاسبين ويجب قراءة هذه القوائم المالية الأولية الموجزة جنباً إلى جنب مع القوائم المالية للشركة للسنة السابقة المنتهية في ٣١ ديسمبر ٢٠٢١م. ولا تتضمن هذه القوائم المالية الأولية الموجزة كافة المعلومات المطلوبة لإعداد مجموعة كاملة من القوائم المالية المعدة وفقاً للمعايير الدولية للتقرير المالي، ولقد تم إدراج السياسات المحاسبية والإيضاحات التفسيرية المحددة لتفسير الأحداث والمعاملات الهامة لفهم التغيرات في المركز المالي والأداء المالي للشركة منذ إعداد القوائم المالية للسنة السابقة.

تعتبر الفترة الأولية جزءاً لا يتجزأ من السنة المالية الكاملة، ومع ذلك، فإن نتائج عمليات الفترات الأولية قد لا تكون مؤشراً عادلاً على نتائج عمليات السنة الكاملة.

٣- أسس الإعداد

١-٣ الاعتبارات العامة

تم إعداد هذه القوائم المالية الأولية الموجزة باستخدام أسس القياس المحددة من المعايير الدولية للتقرير المالي لكل نوع من أنواع الأصول، والالتزامات، والدخل، والمصروفات. يتم وصف أسس القياس بشكل كامل في السياسات المحاسبية.

تم تطبيق السياسات المحاسبية الرئيسية في إعداد هذه القوائم المالية الأولية الموجزة بصورة منتظمة على جميع السنوات المعروضة، ما لم يذكر خلاف ذلك.

يتطلب إعداد القوائم المالية الأولية الموجزة وفقاً للمعايير الدولية للتقرير المالي استخدام بعض التقديرات المحاسبية المهمة. كما يتطلب من إدارة الشركة ممارسة الأحكام في تطبيق السياسات المحاسبية للشركة. تم الإفصاح عن الأحكام والتقديرات المهمة المتبعة في إعداد القوائم المالية وتأثيرها وكما هو مبين في إيضاح رقم (٤).

تم إعداد هذه القوائم المالية الأولية الموجزة وفقاً للتكلفة التاريخية باستثناء التزام منافع الموظفين المحددة والذي ظهر بقيمة معاد قياسها باستخدام طريقة وحدة الائتمان المتوقعة والتقييمات الاكتوارية في نهاية فترة التقرير والاستثمارات بالقيمة العادلة من خلال الدخل الشامل الآخر.

٢-٣ العملة الوظيفية وعملة العرض

تم عرض القوائم المالية بالريال السعودي، وهي العملة الوظيفية وعملة العرض للشركة.

٤- استخدام الأحكام والتقديرات

تقوم الشركة بممارسة بعض الأحكام والتقديرات المتعلقة بالمستقبل. يتم تقييم الأحكام والتقديرات باستمرار بناءً على الخبرة السابقة وعوامل أخرى، بما في ذلك، توقع الأحداث المستقبلية التي يعتقد أنها ملائمة للظروف. وفي المستقبل، قد تختلف النتائج الفعلية عن هذه التقديرات والافتراضات.

إن التقديرات الهامة التي قامت بها الإدارة لتطبيق السياسات المحاسبية للشركة والمصادر الرئيسية لتقدير عدم الموثوقية هي نفسها المستخدمة في إعداد القوائم المالية للسنة المنتهية في ٣١ ديسمبر ٢٠٢١م.



شركة العرض المتمن للخدمات التجارية
(شركة مساهمة سعودية مغلقة)
إيضاحات حول القوائم المالية الأولية الموجزة (غير مراجعة)
لفترتي الثلاثة والستة أشهر المنتهيتين في ٣٠ يونيو ٢٠٢٢م

0- المعاملات والأرصدة مع الجهات ذات العلاقة

تمثل الجهات ذات العلاقة المساهمين / الشركاء الرئيسيين بالشركة والمدراء وكبار موظفي الإدارة والشركات الخاضعة للسيطرة أو التي يمارس عليها تأثيراً هاماً من قبل هذه الجهات. إن طبيعة العلاقة موضحة على النحو التالي:

العلاقة	الجهة ذات العلاقة
مساهم / شريك	شركة الأمتل للأعمال والاستثمار التجاري
شقيقة	شركة حزام المعلومات
شقيقة	شركة فوراً لنقل البريد
ذات علاقة بمساهم / بشريك	مؤسسة وهج للطاقة
شقيقة	شركة سحابة التوزيع للاتصالات وتقنية المعلومات
شقيقة	شركة الطاقة المستدامة
مساهم / شريك	ناصر عبد الله محمد البسام
مساهم / شريك	صالح ابراهيم حمد المزروع
ذات علاقة بمساهم / بشريك	مؤسسة التقنية الرئيسية للمقاولات

فيما يلي ملخصاً للمعاملات الهامة والمبالغ التقريبية المتعلقة بها التي تمت مع الجهات ذات العلاقة خلال الفترة المنتهية في ٣٠ يونيو:

٢٠٢١م	٢٠٢٢م	
ريال سعودي	ريال سعودي	
-	١٧,٠٠٠,٠٠٠	توزيعات أرباح
١٤,٥١٢,٨١١	-	تمويل، بالصافي
-	٥,١٩٤,٤٦٨	إغلاق مصاريف الطرح الأولي في حسابات الشركاء
٩,٣٦٢,٤٢٥	١,٢٧٠,٥٢٤	مشتريات من جهات ذات علاقة
٦٨,٨٥٦	٧٥,٣٩٠	مصاريف مدفوعة بالنيابة عن جهات ذات علاقة



شركة العرض المتمن للخدمات التجارية
(شركة مساهمة سعودية مغلقة)
ايضاحات حول القوائم المالية الأولية الموجزة (غير مراجعة)
لفترتي الثلاثة والستة أشهر المنتهيتين في ٣٠ يونيو ٢٠٢٢ م

0- المعاملات والأرصدة مع الجهات ذات العلاقة (تتمة)

تتكون الأرصدة المستحقة من الجهات ذات العلاقة مما يلي:

٣١ ديسمبر ٢٠٢١ م	٣٠ يونيو ٢٠٢٢ م	
ريال سعودي	ريال سعودي	
١,٥٧٠,٨٥٨	٢,١٣٩,٠٦٨	شركة حزام المعلومات
-	١,٩١٥,١٨٩	شركة الأمتل للأعمال والاستثمار التجاري
-	٤١٧,١٩٩	مؤسسة التقنية الرئيسية للمقاولات
٢٦,٦٧٢	-	مؤسسة وهج للطاقة
٩,٣٤١	-	شركة فوراً لنقل البريد
١,٦٠٦,٨٧١	٤,٤٧١,٤٥٦	

إن المبالغ المستحقة من جهات ذات علاقة لا تخضع لأية فوائد وليس لها جدول محدد للسداد.

تتكون الأرصدة المستحقة إلى الجهات ذات العلاقة مما يلي:

٣١ ديسمبر ٢٠٢١ م	٣٠ يونيو ٢٠٢٢ م	
ريال سعودي	ريال سعودي	
١,٨٦١,٩٣٨	١,٨٦١,٩٣٨	شركة الطاقة المستدامة
-	١٩١,٠٨٧	ناصر عبد الله بن محمد البسام
-	١٧٢,٥٩٦	صالح بن ابراهيم بن حمد المزروع
١٢,١٤٠	٥٦,٢٦٥	شركة سحابة التوزيع للاتصالات وتقنية المعلومات
٤,٠٨٣,٦١٠	-	شركة الأمتل للأعمال والاستثمار التجاري
٥,٩٥٧,٦٨٨	٢,٢٨١,٨٨٦	

إن المبالغ المستحقة إلى جهات ذات علاقة لا تخضع لأية فوائد وليس لها جدول محدد للسداد.

تعويضات ومكافآت كبار التنفيذيين

٣٠ يونيو ٢٠٢١ م	٣٠ يونيو ٢٠٢٢ م	الطرف ذو العلاقة
ريال سعودي	ريال سعودي	
١,٢٨٨,٦٦٩	١,٧٦٠,٢٩٨	تعويضات ومكافآت كبار التنفيذيين

تتكون تعويضات ومكافآت كبار التنفيذيين من رواتب ومزايا ومنافع نهاية الخدمة ومخصصات أخرى.

قرر مجلس ادارة الشركة بتاريخ ١٠ رمضان ١٤٤٣ هـ الموافق ١٢ أبريل ٢٠٢٢ م على توزيع أرباح نقدية على المساهمين عن الربع الأول من عام ٢٠٢٢ م بمبلغ ١٧ مليون ريال سعودي تمثل ما نسبته ١١,٣٣٪ من رأس مال الشركة وتكون حصة السهم ١٣,١٪ ريال سعودي على أن تكون الأحقية للمساهمين المالكين للأسهم في سجل مساهمي الشركة.



شركة العرض المتمن للخدمات التجارية
(شركة مساهمة سعودية مغلقة)
إيضاحات حول القوائم المالية الأولية الموجزة (غير مراجعة)
لفترتي الثلاثة والستة أشهر المنتهيتين في ٣٠ يونيو ٢٠٢٢م

٦- مدينون تجاريون

٣١ ديسمبر ٢٠٢١م	٣٠ يونيو ٢٠٢٢م	
ريال سعودي	ريال سعودي	
٩٩,٩٨١,٠٦٤	٢٤١,٢١٩,١٨٧	مدينون تجاريون
(٢,١٥١,٦٣٥)	(٣,٥٨١,٣٥٠)	ينزل: مخصص خسائر الائتمان المتوقعة
٩٧,٨٢٩,٤٢٩	٢٣٧,٦٣٧,٨٣٧	

كما في ٣٠ يونيو ٢٠٢٢م، يتركز المدينون التجاريون للشركة بشكل رئيسي من جهات حكومية بمبلغ ٢٠٧,٨١٨,٨٣٤ ريال سعودي ويمثل ما نسبته ٨٦٪ من إجمالي المدينون التجاريون (كما في ٣١ ديسمبر ٢٠٢١م: ٧٩,٨٠٢,٤١٩ ريال سعودي ويمثل ما نسبته ٨٠٪ من إجمالي المدينون التجاريون).

إن حركة خسائر الانخفاض في قيمة المدينون التجاريون هي كما يلي:

٣٠ يونيو ٢٠٢١م	٣٠ يونيو ٢٠٢٢م	
ريال سعودي	ريال سعودي	
٦٤٧,٢٠٥	٢,١٥١,٦٣٥	١ يناير
٨٣٩,٨٨٤	١,٤٢٩,٧١٥	إضافات
١,٤٨٧,٠٨٩	٣,٥٨١,٣٥٠	

٧- رأس المال ورأس المال الإضافي

أ. رأس المال

بلغ رأس مال الشركة ١٥٠,٠٠٠,٠٠٠ ريال سعودي كما في ٣٠ يونيو ٢٠٢٢م (٣١ ديسمبر ٢٠٢١م: ٢٠,٠٠٠,٠٠٠ ريال سعودي). أوصى مجلس إدارة الشركة بتاريخ ٢١ فبراير ٢٠٢٢م إلى الجمعية العامة غير العادية بالموافقة على زيادة رأس مال الشركة بمبلغ ١٣٠,٠٠٠,٠٠٠ ريال سعودي وذلك عن طريق تحويل مبلغ ٦,٠٠٠,٠٠٠ ريال سعودي من حساب الاحتياطي النظامي وتحويل مبلغ ٦,٦٧٠,٣١١ ريال سعودي من حساب رأس المال الإضافي وتحويل مبلغ ١١٧,٣٢٩,٦٨٩ ريال سعودي من حساب الأرباح المبقاة.

يتكون رأس مال الشركة من ١٥,٠٠٠,٠٠٠ سهم اسمي قيمة كل سهم ١٠ ريال سعودي وجميعها أسهم عادية (٣١ ديسمبر ٢٠٢١م: ٢,٠٠٠,٠٠٠ سهم).

ب. رأس المال الإضافي

يمثل رأس المال الإضافي البالغ ٦,٦٧٠,٣١١ ريال سعودي كما في ٣١ ديسمبر ٢٠٢١م المبلغ المدفوع الذي ساهم به الشركاء / المؤسسين لدعم وتمويل عمليات الشركة وتم التنازل عنه لصالح الشركة لغرض زيادة رأس مال الشركة. تم تحويل المبلغ إلى رأس المال خلال عام ٢٠٢٢م.



شركة العرض المتمن للخدمات التجارية
(شركة مساهمة سعودية مغلقة)
إيضاحات حول القوائم المالية الأولية الموجزة (غير مراجعة)
لفترتي الثلاثة والستة أشهر المنتهيتين في ٣٠ يونيو ٢٠٢٢ م

٨- إيرادات غير محققة

٣١ ديسمبر ٢٠٢١ م	٣٠ يونيو ٢٠٢٢ م	
ريال سعودي	ريال سعودي	
٣٩,٩٠٥,٥٤٤	٤٤,٨٣١,٠٢٨	التزامات عقود - مشاريع
١٨,٤٣١,٥٩٩	١٧,٦٣٩,٣٣٢	إيرادات غير محققة - الرسائل النصية (يمامة)
٥٨,٣٣٧,١٤٣	٦٢,٤٧٠,٣٦٠	

٩- المعلومات القطاعية

إن المعلومات المتعلقة بالقطاعات التشغيلية للشركة مبنية أدناه وفقا للمعيار الدولي للتقرير المالي (٨) القطاعات التشغيلية. يتطلب المعيار الدولي للتقرير المالي (٨) تحديد قطاعات التشغيل على أساس التقارير الداخلية التي تتم مراجعتها بالنظام من قبل رئيس العمليات بصفته صانع القرار التشغيلي الرئيسي بالشركة وتستخدم لتوزيع الموارد للقطاعات وتقييم أدائها. تمثل قطاعات تشغيل الشركة التي يتم رفع التقارير عنها بانتظام إلى رئيس العمليات بالشركة من وحدات أعمال وفقا للمنتجات والخدمات وتتمثل بثلاثة قطاعات تشغيلية وهي كما يلي:

١. خدمات الصيانة والتشغيل.
٢. خدمات مراكز الاتصال.
٣. خدمات التراخيص والتطوير (تتضمن خدمات تقديم واشتراكات الرسائل النصية و تقديم خدمات الإنترنت).

تفصيل الإيرادات:

موضح أدناه تفصيل إيرادات الشركة من العقود حسب نوع المنتجات أو الخدمات، وتوقيت إثبات الإيرادات ونوع العملاء:

لفترة الستة أشهر المنتهية في ٣٠ يونيو		لفترة الثلاثة أشهر المنتهية في ٣٠ يونيو		توقيت إثبات الإيرادات
٢٠٢١ م	٢٠٢٢ م	٢٠٢١ م	٢٠٢٢ م	
ريال سعودي	ريال سعودي	ريال سعودي	ريال سعودي	
٢٦٤,٦٤٨,١٧٥	٤٢٥,٨٤٥,٦١١	٢٦٣,٧٠٢,٧٩٣	٤٢٥,٥٨٩,٦١٣	منتجات محولة عند نقطة من الزمن
١,٩٣٣,٦٩٣	٥,٨٩٨,٢٠٩	(١٢١,٤٤٣,٤٨٧)	(١٨٧,٣٣٨,٩٢٢)	خدمات محولة على مدى زمني
٢٦٦,٥٨١,٨٦٨	٤٣١,٧٤٣,٨٢٠	١٤٢,٢٥٩,٣٠٦	٢٣٨,٢٥٠,٦٩١	

لفترة الستة أشهر المنتهية في ٣٠ يونيو		لفترة الثلاثة أشهر المنتهية في ٣٠ يونيو		نوع العملاء
٢٠٢١ م	٢٠٢٢ م	٢٠٢١ م	٢٠٢٢ م	
ريال سعودي	ريال سعودي	ريال سعودي	ريال سعودي	
٢٤٧,٤٥٥,٩٦٢	٣٧٨,٩٥٠,٩٣٢	١٣٧,٤٢٣,٨٨٤	٢٠٧,٢٤٢,٦٦٩	منشآت حكومية ومنشآت تسيطر عليها الحكومة
١٩,١٢٦,٩٠٦	٥٢,٧٩٢,٨٨٨	٤,٨٣٥,٤٢٢	٣١,٠٠٨,٠٢٢	قطاع خاص
٢٦٦,٥٨١,٨٦٨	٤٣١,٧٤٣,٨٢٠	١٤٢,٢٥٩,٣٠٦	٢٣٨,٢٥٠,٦٩١	



شركة العرض المتمن للخدمات التجارية
(شركة مساهمة سعودية مغلقة)
إيضاحات حول القوائم المالية الأولية الموجزة (غير مراجعة)
لفترتي الثلاثة والستة أشهر المنتهيتين في ٣٠ يونيو ٢٠٢٢م

٩- المعلومات القطاعية (تتمة)

لفترة الستة أشهر المنتهية في ٣٠ يونيو		لفترة الثلاثة أشهر المنتهية في ٣٠ يونيو		المنتجات أو الخدمات
٢٠٢١م	٢٠٢٢م	٢٠٢١م	٢٠٢٢م	
ريال سعودي	ريال سعودي	ريال سعودي	ريال سعودي	
١٢٥,٩٤٩,٠٤٥	١٨٤,٥١٨,٧٣٠	٦٦,٢٤٦,٦٥٤	٩٨,٥٩٧,٨٦٩	خدمات مراكز الاتصال
٧٦,٨٤٨,٣٦٩	١٣٧,١٢٠,٣٦١	٤٣,٩٦٣,٨٤٣	٧٠,٣٣٦,١٩٣	خدمات الصيانة والتشغيل
٦٣,٧٨٤,٤٥٤	١١٠,١٠٤,٧٢٩	٣٢,٠٤٨,٨٠٩	٦٩,٣١٦,٦٢٩	خدمات التراخيص والتطوير (SWD)
٢٦٦,٥٨١,٨٦٨	٤٣١,٧٤٣,٨٢٠	١٤٢,٢٥٩,٣٠٦	٢٣٨,٢٥٠,٦٩١	

١٠- التزامات محتملة

لدى الشركة التزامات محتملة عن ضمانات بنكية صدرت في سياق الأعمال الاعتيادية للشركة كما يلي:

٣١ ديسمبر ٢٠٢١م	٣٠ يونيو ٢٠٢٢م	
ريال سعودي	ريال سعودي	
٢٠٦,٠٦٧,٨٨٤	٢٣٩,٢٠٧,٣١٧	خطابات ضمان
٢٠٦,٠٦٧,٨٨٤	٢٣٩,٢٠٧,٣١٧	

خلال دورة أعمال الشركة العادية، تنشأ بعض القضايا المقامة ضد الشركة غير الجوهرية، ويتم الترافع بشأنها حالياً إلا أنه لا يمكن تحديد النتيجة النهائية لهذه القضايا بشكل مؤكد. تعتقد الإدارة أن نتائج هذه القضايا لن يكون لها أثر جوهري على القوائم المالية للشركة للفترة المنتهية في ٣٠ يونيو ٢٠٢٢م.

١١- ربحية السهم الأساسية والمخفضة

تم احتساب حصة السهم من الربح بتقسيم الربح للفترة على عدد الأسهم القائمة والبالغة ١٥ مليون سهم كما في ٣٠ يونيو ٢٠٢٢م. وفقاً لمعيار المحاسبة الدولي رقم (٣٣) تم تعديل المتوسط المرجح للأسهم لفترة المقارنة لقيام الشركة بزيادة رأسمالها من خلال رسملة ١٣٠,٠٠٠,٠٠٠ ريال سعودي من الأرباح المبقة ورأس المال الإضافي والاحتياطي النظامي.

١٢- إدارة مخاطر الأدوات المالية

أنشطة الشركة تعرضها لمخاطر مالية متعددة مثل مخاطراتئتمان ومخاطر سيولة ومخاطر سعر السوق ومخاطر العملات ومخاطر أسعار العملات و مخاطر أسعار حقوق الملكية.

مخاطر الائتمان

تتمثل مخاطر الائتمان في عدم قدرة أحد أطراف الأدوات المالية على الوفاء بالتزاماته مما يؤدي إلى تكبد الطرف الآخر لخسارة مالية. تتعرض الشركة لمخاطر الائتمان على المدينون التجاريون وارصدة البنوك.

تقوم الشركة بإدارة مخاطر الائتمان فيما يتعلق بأصول العقود والمدينون التجاريون من خلال وضع حدود ائتمانية لكل عميل ومراقبة الذمم المدينة غير المحصلة بشكل مستمر. يتم مراقبة الأرصدة المدينة بحيث لا تتكبد الشركة ديون معدومة جوهرية.

يتم الاحتفاظ بأرصدة النقد لدى البنوك لدى مؤسسات مالية ذات تصنيف ائتماني عالٍ.



شركة العرض المتمن للخدمات التجارية
(شركة مساهمة سعودية مغلقة)
إيضاحات حول القوائم المالية الأولية الموجزة (غير مراجعة)
لفترتي الثلاثة والستة أشهر المنتهيتين في ٣٠ يونيو ٢٠٢٢ م

١٢ - إدارة مخاطر الأدوات المالية (تتمة)

مخاطر الائتمان (تتمة)

الحد الأقصى لتعرض لشركة لمخاطر الائتمان يقتصر على القيمة الدفترية للأصول المالية المعترف بها في تاريخ التقرير كما هو ملخص أدناه:

٣١ ديسمبر ٢٠٢١ م	٣٠ يونيو ٢٠٢٢ م	
ريال سعودي	ريال سعودي	
٦٩,٤٥٩,٠٥٨	٦٥,٠٦٨,٠٩٢	النقد وما في حكمه
١,٦٠٦,٨٧١	٤,٤٧١,٤٥٦	المستحق من جهات ذات علاقة
١٩٢,٠٩٨,٣٢٦	٢٣٩,٤١٧,٠٥١	أصول العقود
٩٧,٨٢٩,٤٢٩	٢٣٧,٦٣٧,٨٣٧	المدينون التجاريون
١,٥٠١,٥٠٤	١,٨٠٢,٩٢١	استثمارات بالقيمة العادلة من خلال الدخل الشامل الآخر
١٣,٨١٧,٢٢٣	١٣,٢٣٠,٦٩٠	الذمم المدينة الأخرى
٣٧٦,٣١٢,٤١١	٥٦١,٦٢٨,٠٤٧	

مخاطر السيولة

مخاطر السيولة هي مخاطر عدم قدرة الشركة على مقابلة التزاماتها المتعلقة بالأدوات المالية حال استحقاقها. وتتمثل كذلك في عدم القدرة على بيع أصل مالي بسرعة وقيمة تقارب قيمته العادلة. تدار مخاطر السيولة على أساس منتظم من خلال التأكد من توفر أموال كافية متاحة لتلبية أي التزامات مستقبلية.

قامت الشركة بتقييم تركيز المخاطر فيما يتعلق بإعادة تمويل ديونها، واستنتجت أنها منخفضة. إن الوصول إلى مصادر التمويل متاح بصورة كافية، وهناك إمكانية لإعادة تجديد الديون التي تستحق خلال ١٢ شهرا مع المقرضين الحاليين.

يلخص الجدول أدناه استحقاق الالتزامات التعاقدية غير المخصوصة للشركة المتعلقة بالالتزامات المالية:

ريال سعودي				٣٠ يونيو ٢٠٢٢ م
الإجمالي	أكثر من خمس سنوات	أكثر من سنة وأقل من خمس سنوات	أقل من سنة	
٢٤,٠٥٩,٠٨٥	-	٢٤,٠٥٩,٠٨٥	-	التزام منافع الموظفين المحددة
١١٠,١٠٢,٨٨٥	-	-	١١٠,١٠٢,٨٨٥	دائنون تجاريون
٢,٢٨١,٨٨٦	-	-	٢,٢٨١,٨٨٦	المستحق الى جهات ذات علاقة
١٢٢,١٠٦,٥١٤	-	-	١٢٢,١٠٦,٥١٤	مصاريف مستحقة وأرصدة دائنة أخرى
٨,٦١٨,٨١٦	-	٥,٦٦٦,٨٣٢	٢,٩٥١,٩٨٤	قروض طويلة الأجل
١٧١,٠٨٧,٧٠٤	-	-	١٧١,٠٨٧,٧٠٤	قروض قصيرة الأجل
٣,٣٣٦,٢٦٠	-	-	٣,٣٣٦,٢٦٠	زكاة مستحقة
٤٤١,٥٩٣,١٥٠	-	٢٩,٧٢٥,٩١٧	٤١١,٨٦٧,٢٣٣	



شركة العرض المتمن للخدمات التجارية
(شركة مساهمة سعودية مغلقة)
إيضاحات حول القوائم المالية الأولية الموجزة (غير مراجعة)
لفترتي الثلاثة والستة أشهر المنتهيتين في ٣٠ يونيو ٢٠٢٢م

١٢ - إدارة مخاطر الأدوات المالية (تتمة)

مخاطر السيولة (تتمة)

ريال سعودي				٣١ ديسمبر ٢٠٢١م
الإجمالي	أكثر من خمس سنوات	أكثر من سنة وأقل من خمس سنوات	أقل من سنة	
٢٠,٩١٥,٩٤٠	-	٢٠,٩١٥,٩٤٠	-	التزام منافع الموظفين المحددة
٦٧,٤٢٥,٧٣٨	-	-	٦٧,٤٢٥,٧٣٨	دائنون تجاريون
٥,٩٥٧,٦٨٨	-	-	٥,٩٥٧,٦٨٨	المستحق الى جهات ذات علاقة
٩١,٥٣٨,٠٧٩	-	-	٩١,٥٣٨,٠٧٩	مصاريف مستحقة وأرصدة دائنة اخرى
٩,٩٥٣,٤٣٤	-	٧,٢٥٦,١٠٣	٢,٦٩٧,٣٣١	قروض طويلة الاجل
٨٤,٠٣٣,٣٠٠	-	-	٨٤,٠٣٣,٣٠٠	قروض قصيرة الأجل
٣,٤٧٣,٣٨٩	-	-	٣,٤٧٣,٣٨٩	زكاة مستحقة
٢٨٣,٢٩٧,٥٦٨	-	٢٨,١٧٢,٠٤٣	٢٥٥,١٢٥,٥٢٥	

مخاطر سعر السوق

مخاطر سعر السوق هي مخاطر تقلب قيمة الأدوات المالية نتيجة للتغيرات في أسعار السوق، مثل أسعار صرف العملات الأجنبية وأسعار الفائدة، مما يؤثر على ربح الشركة أو قيمة أصولها المالية. إن الهدف من إدارة مخاطر السوق هو إدارة وإبقاء التعرض لمخاطر السوق ضمن حدود مقبولة، مع تحسين العائد.

مخاطر العملات

إن مخاطر العملة هي مخاطر تقلب قيمة الأدوات المالية نتيجة للتغيرات في أسعار صرف العملات الأجنبية. تنشأ مخاطر العملات عندما تكون المعاملات التجارية المستقبلية والأصول والالتزامات المعترف بها مقومة بعملة مختلفة عن عملة الشركة الوظيفية. إن تعرض الشركة لمخاطر العملات الأجنبية يقتصر بالدرجة الأولى على المعاملات بالدولار الأمريكي وتعتقد إدارة الشركة أن تعرضها لمخاطر العملات المرتبطة بالدولار الأمريكي محدودة لأن سعر صرف الريال السعودي مرتبط بالدولار الأمريكي. يتم مراقبة التذبذب في أسعار الصرف مقابل العملات الأخرى بشكل مستمر.

مخاطر أسعار العمولات

تمثل مخاطر أسعار العمولات المخاطر الناتجة عن تذبذب القيمة العادلة أو التدفقات النقدية المستقبلية لأداة مالية ما نتيجة التغيرات في أسعار العمولات السائدة في السوق. تتعلق مخاطر التغيرات في أسعار العمولات السائدة في السوق التي تتعرض لها الشركة بشكل أساسي بالتزامات القروض طويلة الأجل الخاصة بالشركة والمرتبطة بعمولة عائمة. تقوم الشركة بإدارة مخاطر أسعار العمولات من خلال مراقبة أسعار العمولات على القروض والتسهيلات المرتبطة بعمولة متغيرة. وفي حال طرأ التغير في قيمة أسعار العمولة بنسبة ١٪ سيكون التأثير غير جوهري بالزيادة أو النقصان على مبلغ تكاليف التمويل.

مخاطر أسعار حقوق الملكية

ينشأ تعرض الشركة لمخاطر أسعار أدوات حقوق الملكية عن الاستثمارات المقتناة من قبل الشركة والمصنفة كاستثمارات في أدوات حقوق الملكية المدرجة بالقيمة العادلة من خلال قائمة الربح أو الخسارة. ليس لدى الشركة مخاطر أسعار ناتجة عن استثمارات في أدوات حقوق الملكية ذلك أن استثمارات الشركة مصنفة كاستثمارات في أدوات حقوق الملكية المدرجة بالقيمة العادلة من خلال الدخل الشامل الآخر.



شركة العرض المتمن للخدمات التجارية
(شركة مساهمة سعودية مغلقة)
إيضاحات حول القوائم المالية الأولية الموجزة (غير مراجعة)
لفترتي الثلاثة والستة أشهر المنتهيتين في ٣٠ يونيو ٢٠٢٢م

١٣ - الأحداث اللاحقة

قرر مجلس إدارة الشركة بإجتماعه المنعقد بتاريخ ٣٠ أغسطس ٢٠٢٢م توزيع أرباح مرحلية على المساهمين بمبلغ ٩ مليون ريال سعودي.

١٤ - اعتماد القوائم المالية

تم اعتماد القوائم المالية الأولية الموجزة من قبل مجلس ادارة الشركة بتاريخ ٣ صفر ١٤٤٤هـ (الموافق ٣٠ أغسطس ٢٠٢٢م).



شركة العرض المتقن للخدمات التجارية
(شركة مساهمة سعودية مقفلة)
القوائم المالية الأولية الموجزة (غير مراجعة)
وتقرير فحص المراجع المستقل
لفترة الثلاثة أشهر المنتهية في ٣١ مارس ٢٠٢٢م



بيكر تيلي م ك م وشركاه
محاسبون قانونيون
ص.ب ٣٠٠٤٦٧، الرياض ١١٣٧٢
المملكة العربية السعودية
هاتف: ٩٦٦ ١١ ٨٣٥ ١٦٠٠
فاكس: ٩٦٦ ١١ ٨٣٥ ١٦٠١

تقرير فحص المراجع المستقل عن القوائم المالية الأولية الموجزة

إلى السادة المساهمين المحترمين
شركة العرض المتقن للخدمات التجارية
(شركة مساهمة سعودية مغلقة)
الرياض - المملكة العربية السعودية

مقدمة

لقد قمنا بفحص قائمة المركز المالي الأولية الموجزة المرفقة لشركة العرض المتقن للخدمات التجارية ("الشركة") كما في ٣١ مارس ٢٠٢٢، والقوائم المالية الأولية الموجزة للربح أو الخسارة والنخل والشامل الأخر والتغيرات في حقوق الملكية والتدفقات النقدية لفترة الثلاثة أشهر المنتهية في ذلك التاريخ، وملخصاً بالسياسات المحاسبية الهامة والإيضاحات التفسيرية الأخرى. إن الإدارة هي المسؤولة عن إعداد هذه القوائم المالية الأولية الموجزة وعرضها وفقاً لمعيار المحاسبة الدولي (٣٤) "التقرير المالي الأولي" المعتمد في المملكة العربية السعودية. وتتمثل مسؤوليتنا في إبداء استنتاج حول هذه القوائم المالية الأولية الموجزة استناداً إلى فحصنا.

نطاق الفحص

لقد قمنا بالفحص وفقاً للمعيار الدولي لارتباطات الفحص (٢٤١٠) "فحص المعلومات المالية الأولية المنفذ من قبل المراجع المستقل للمنشأة"، المعتمد في المملكة العربية السعودية. ويتألف فحص المعلومات المالية الأولية الموجزة من طرح استفسارات، بشكل أساسي على الأشخاص المسؤولين عن الأمور المالية والمحاسبية، وتطبيق إجراءات تحليلية وغيرها من إجراءات الفحص. ويُعد الفحص أقل بكثير في نطاقه من المراجعة والتي يتم القيام بها وفقاً للمعايير الدولية للمراجعة المعتمدة في المملكة العربية السعودية، وتبعاً لذلك فإنه لا يمكننا من الوصول إلى تأكيد بأننا سنصبح على علم بجميع الأمور الهامة التي يمكن اكتشافها خلال أي من عمليات المراجعة. وعليه، فإننا لا نبيد رأي مراجعة.

الاستنتاج

استناداً إلى الفحص الذي قمنا به، لم يلفت انتباهنا أي شيء يجعلنا نعتقد بأن القوائم المالية الأولية الموجزة المرفقة لم يتم إعدادها، من كافة النواحي الجوهرية، وفقاً للمعيار المحاسبة الدولي (٣٤) المعتمد في المملكة العربية السعودية.

بيكر تيلي م ك م وشركاه محاسبون قانونيون



ماجد منير التمر
محاسب قانوني - ترخيص رقم (٣٨١)
الرياض في ١٧ ذو القعدة ١٤٤٣ هـ
الموافق ١٦ يونيو ٢٠٢٢ م



شركة العرض المتمن للخدمات التجارية
(شركة مساهمة سعودية مغلقة)
قائمة المركز المالي الأولية الموجزة
كما في ٣١ مارس ٢٠٢٢م

٣١ ديسمبر ٢٠٢١م	٣١ مارس ٢٠٢٢م	إيضاح	
ريال سعودي (مراجعة)	ريال سعودي (غير مراجعة)		
الأصول			
أصول غير متداولة			
			ممتلكات وآلات ومعدات
١١٦,٦٧٤,٧٢٥	١١٨,٥٨٣,٩١٧		استثمار بالقيمة العادلة من خلال الدخل الشامل الآخر
١,٥٠١,٥٠٤	١,٧٧١,٢٩١		إجمالي الأصول غير المتداولة
١١٨,١٧٦,٢٢٩	١٢٠,٣٥٥,٢٠٨		
أصول متداولة			
			مخزون
٨٩١,٧٧٥	١,٦٢٢,٧٣٠		المطلوب من جهات ذات علاقة
١,٦٠٦,٨٧١	٨,٢٣١,٤٦٦	٥	أصول عقود
١٩٢,٠٩٨,٣٢٦	١٨٦,٨٩٢,٩٢٧		مدنيون تجاريون
٩٧,٨٢٩,٤٢٩	٢٣٧,٤٤٩,٧١٦	٦	مصاريف مدفوعة مقدماً وأرصدة مدينة أخرى
٢١,٢٩٠,٠١٣	٢٦,٣٦٩,٠٤٠		نقد وما في حكمه
٦٩,٤٥٩,٠٥٨	٢٢,٨٠٤,١٥٥		إجمالي الأصول المتداولة
٣٨٣,١٧٥,٤٧٢	٤٨٣,٣٧٠,٠٣٤		
٥٠١,٣٥١,٧٠١	٦٠٣,٧٢٥,٢٤٢		مجموع الأصول
حقوق الملكية والالتزامات			
حقوق الملكية			
			رأس المال
٢٠,٠٠٠,٠٠٠	١٥٠,٠٠٠,٠٠٠	٧	رأس المال الإضافي
٦,٦٧٠,٣١١	-	٧	احتياطي نظامي
٦,٠٠٠,٠٠٠	-		أرباح مبقاة
١٢٧,٠٤٦,٦٧٩	٣٢,٠٦٢,٢٤٤		مجموع حقوق الملكية
١٥٩,٧١٦,٩٩٠	١٨٢,٠٦٢,٢٤٤		
الالتزامات			
التزامات غير متداولة			
			التزام منافع الموظفين المحددة
٢٠,٩١٥,٩٤٠	٢٣,٧٥٥,١٦٠		الجزء الغير المتداول من قروض طويلة الأجل
٧,٢٥٦,١٠٣	٩,٢٨٩,٦٠١		إجمالي الالتزامات غير المتداولة
٢٨,١٧٢,٠٤٣	٣٣,٠٤٤,٧٦١		
التزامات متداولة			
			دائنون تجاريون
٦٧,٤٢٥,٧٣٨	٤٩,٩٨٧,٢٣٥		المطلوب إلى جهات ذات علاقة
٥,٩٥٧,٦٨٨	١١,٩٧٧,٤٤٦	٥	قروض قصيرة الأجل
٨٤,٠٣٣,٣٠٠	١٨٣,٠١٨,٩٩١		الجزء المتداول من قروض طويلة الأجل
٢,٦٩٧,٣٣١	-		إيرادات غير محققة
٥٨,٢٣٧,١٤٣	٦٣,٢١٣,٠٢٤	٨	مصاريف مستحقة وأرصدة دائنة أخرى
٩١,٥٣٨,٠٧٩	٧٦,٠٩٨,١٥٢		زكاة مستحقة
٣,٤٧٣,٣٨٩	٤,٣٢٣,٣٨٩		إجمالي الالتزامات المتداولة
٣١٣,٤٦٢,٦٦٨	٣٨٨,٦١٨,٢٣٧		
٣٤١,٦٣٤,٧١١	٤٢١,٦٦٢,٩٩٨		مجموع الالتزامات
٥٠١,٣٥١,٧٠١	٦٠٣,٧٢٥,٢٤٢		مجموع حقوق الملكية والالتزامات

تشكل الإيضاحات المرفقة جزءاً لا يتجزأ من هذه القوائم المالية



شركة العرض المتمن للخدمات التجارية
(شركة مساهمة سعودية مقفلة)
قائمة الربح أو الخسارة والدخل الشامل الآخر الأولية الموجزة (غير مراجعة)
لفترة الثلاثة أشهر المنتهية في ٣١ مارس ٢٠٢٢ م

٣١ مارس ٢٠٢١ م	٣١ مارس ٢٠٢٢ م	إيضاح	
ريال سعودي	ريال سعودي		
١٢٤,٣٢٢,٥٦٢	١٩٣,٤٩٣,١٢٩	٩	الإيرادات
(١٠٢,٠٢١,٢٢٤)	(١٦١,٧٩٧,٥٥٧)		تكلفة الإيرادات
٢٢,٣٠١,٣٣٨	٣١,٦٩٥,٥٧٢		إجمالي الربح
(٢,٩٣٦,٩٦٥)	(١,٤٣٥,٧١٧)		مصاريف بيع وتوزيع
(٤,٠٦٤,٢١٤)	(٥,٦٥٤,٣٨٩)		مصاريف عمومية وإدارية
-	(١,٢١٠,٥٧٦)	٦	خسائر انخفاض في قيمة مدينون تجاريون
١٥,٣٠٠,١٥٩	٢٣,٣٩٤,٨٩٠		الربح من العمليات الرئيسية
(٥١١,٠٦٨)	(٧٢٨,٦٤٣)		تكاليف تمويل
١٥٥,٠٩٧	٢٥٩,٢٢٠		إيرادات أخرى، بالصافي
١٤,٩٤٤,١٨٨	٢٢,٩٢٥,٤٦٧		الربح قبل الزكاة
(٤٥٠,٠٠٠)	(٨٥٠,٠٠٠)		الزكاة
١٤,٤٩٤,١٨٨	٢٢,٠٧٥,٤٦٧		الربح للفترة
الدخل الشامل الآخر			
بنود لن يعاد تصنيفها إلى الربح أو الخسارة في الفترات اللاحقة:			
١٣٩,٥٤٥	٢٦٩,٧٨٧		إعادة تقييم استثمار بالقيمة العادلة من خلال الدخل الشامل الآخر
١٣٩,٥٤٥	٢٦٩,٧٨٧		مجموع الدخل الشامل الآخر للفترة
١٤,٦٣٣,٧٣٣	٢٢,٣٤٥,٢٥٤		مجموع الدخل الشامل للفترة
		١١	ربحية السهم الأساسية والمخفضة لمساهمي الشركة في:
٠,٩٧	١,٤٧		صافي الربح للفترة
٠,٩٨	١,٤٩		الدخل الشامل للفترة

تشكل الإيضاحات المرفقة جزءاً لا يتجزأ من هذه القوائم المالية



شركة العرض المتمن للخدمات التجارية
(شركة مساهمة سعودية مغلقة)
قائمة التغيرات في حقوق الملكية الأولية الموجزة (غير مراجعة)
لفترة الثلاثة أشهر المنتهية في ٣١ مارس ٢٠٢٢م

مجموع حقوق الملكية	أرباح مبقاة	احتياطي نظامي	رأس المال الإضافي	رأس المال	إيضاح	
ريال سعودي	ريال سعودي	ريال سعودي	ريال سعودي	ريال سعودي		
١١١,١١٧,٤٢٤	٧٨,٤٤٧,١١٢	٦,٠٠٠,٠٠٠	٦,٦٧٠,٣١١	٢٠,٠٠٠,٠٠٠		الرصيد كما في ١ يناير ٢٠٢١م
١٤,٤٩٤,١٨٨	١٤,٤٩٤,١٨٨	-	-	-		الربح للفترة
١٣٩,٥٤٥	١٣٩,٥٤٥	-	-	-		الدخل الشامل للفترة
١٤,٦٣٣,٧٣٣	١٤,٦٣٣,٧٣٣	-	-	-		مجموع الدخل الشامل للفترة
(٥٣٦,١٠٤)	(٥٣٦,١٠٤)	-	-	-		توزيعات أرباح
١٢٥,٢١٥,٠٥٣	٩٢,٥٤٤,٧٤٢	٦,٠٠٠,٠٠٠	٦,٦٧٠,٣١١	٢٠,٠٠٠,٠٠٠		الرصيد كما في ٣١ مارس ٢٠٢١م
١٥٩,٧١٦,٩٩٠	١٢٧,٠٤٦,٦٧٩	٦,٠٠٠,٠٠٠	٦,٦٧٠,٣١١	٢٠,٠٠٠,٠٠٠		الرصيد كما في ١ يناير ٢٠٢٢م
٢٢,٠٧٥,٤٦٧	٢٢,٠٧٥,٤٦٧	-	-	-		الربح للفترة
٢٦٩,٧٨٧	٢٦٩,٧٨٧	-	-	-		الدخل الشامل للفترة
٢٢,٣٤٥,٢٥٤	٢٢,٣٤٥,٢٥٤	-	-	-		مجموع الدخل الشامل للفترة
-	(١١٧,٣٢٩,٦٨٩)	(٦,٠٠٠,٠٠٠)	(٦,٦٧٠,٣١١)	١٣٠,٠٠٠,٠٠٠		زيادة رأس المال (إيضاح ١١)
١٨٢,٠٦٢,٢٤٤	٣٧,٠٦٢,٢٤٤	-	-	١٥٠,٠٠٠,٠٠٠		الرصيد كما في ٣١ مارس ٢٠٢٢م

تشكل الإيضاحات المرفقة جزءاً لا يتجزأ من هذه القوائم المالية



شركة العرض المتمن للخدمات التجارية
(شركة مساهمة سعودية مغلقة)
قائمة التدفقات النقدية الأولية الموجزة (غير مراجعة)
لفترة الثلاثة أشهر المنتهية في ٣١ مارس ٢٠٢٢م

٣١ مارس ٢٠٢١م	٣١ مارس ٢٠٢٢م	
ريال سعودي	ريال سعودي	
التدفقات النقدية من الأنشطة التشغيلية		
١٤,٩٤٤,١٨٨	٢٢,٩٢٥,٤٦٧	الربح قبل الزكاة
تعديلات لـ:		
٦٣٣,٧٦٦	١,٠١١,٤٨٥	استهلاك ممتلكات وآلات ومعدات
-	١,٢١٠,٥٧٦	خسائر انخفاض في قيمة المدينون التجاريون
٣,٢٣١,٤٦٠	٤,١٤١,٣٤٩	تكاليف الخدمة الحالية لالتزام منافع الموظفين المحددة
١٩,٠٨٩	-	حصة الشركة في صافي خسائر شركة تابعة
تغيرات في الأصول والالتزامات التشغيلية:		
٤٠٧,٠١٨	(٧٣٠,٩٥٥)	مخزون
٦٢٠,٩٧١	(٦٠٤,٨٣٧)	المطلوب من / إلى جهات ذات علاقة
(١٨,٠١٦,٦٦٥)	٥,٢٠٥,٣٩٩	أصول عقود
(٣٤,٣٦٦,٤٢٥)	(١٤٠,٨٣٠,٨٦٣)	مدينون تجاريون
(١٢,٤٥١,٩٩٥)	(٥,٠٧٩,٠٢٧)	مصاريف مدفوعة مقدما وأرصدة مدينة أخرى
١١,٣٦١,١٣٠	(١٧,٤٣٨,٥٠٣)	دائنون تجاريون
٩,٨٥٣,٥٦١	٤,٨٧٥,٨٨١	إيرادات غير محققة
٣,٢٨٩,٢٨٤	(١٥,٤٣٩,٩٢٧)	مصاريف مستحقة وأرصدة دائنة أخرى
(٢٠,٣٧٤,٦١٨)	(١٤٠,٧٥٣,٩٥٥)	النقد المستخدم في العمليات
(٤٧,٦٠٢)	(١,٣٠٢,١٢٩)	التزام المنافع المحددة للموظفين المدفوعة
(١٩١,٣٦٢)	-	زكاة مدفوعة
(٢٠,٦١٣,٤٨٢)	(١٤٧,٠٥٦,٠٨٤)	صافي النقد المستخدم في الأنشطة التشغيلية
التدفقات النقدية من الأنشطة الاستثمارية		
(٣,٩٩٠,٧٥٥)	(٢,٩٢٠,٦٧٧)	شراء ممتلكات وآلات ومعدات
٥٦٢	-	المتحصل من استبعاد ممتلكات وآلات ومعدات
(٣,٩٩٠,١٩٣)	(٢,٩٢٠,٦٧٧)	صافي النقد المستخدم في الأنشطة الاستثمارية
التدفقات النقدية من الأنشطة التمويلية		
٢٦,٩٧٥,٦١٩	٩٨,٣٢١,٨٥٨	صافي التغير في التسهيلات البنكية
(٥٣٦,١٠٤)	-	توزيعات أرباح مدفوعة
٢٦,٤٣٩,٥١٥	٩٨,٣٢١,٨٥٨	صافي النقد المتوفر من الأنشطة التمويلية
١,٨٣٥,٨٤٠	(٤٦,٦٥٤,٩٠٣)	صافي التغير في النقد وما في حكمه
١٠,٥٤٨,١٩١	٦٩,٤٥٩,٠٥٨	النقد وما في حكمه في بداية الفترة
١٢,٣٨٤,٠٣١	٢٢,٨٠٤,١٥٥	النقد وما في حكمه في نهاية الفترة
عمليات غير نقدية		
-	١٣٠,٠٠٠,٠٠٠	زيادة رأس المال

تشكل الإيضاحات المرفقة جزءاً لا يتجزأ من هذه القوائم المالية



شركة العرض المتمن للخدمات التجارية
(شركة مساهمة سعودية مغلقة)
إيضاحات حول القوائم المالية الأولية الموجزة (غير مراجعة)
لفترة الثلاثة أشهر المنتهية في ٣١ مارس ٢٠٢٢م

١- معلومات عن الشركة

إن شركة العرض المتمن للخدمات التجارية («الشركة») هي شركة مساهمة سعودية مغلقة مسجلة في المملكة العربية السعودية بموجب السجل التجاري ١٠١٠٢٠٣٦٩٣ صادر في مدينة الرياض بتاريخ ٢٥ شوال ١٤٢٥هـ (الموافق ٨ ديسمبر ٢٠٠٤م).

إن عنوان الشركة المسجل هو طريق الإمام محمد بن سعود، حي الخزامى، ص.ب. ١٠٥٥٢، الرياض ١١٦٥١، المملكة العربية السعودية.

خلال عام ٢٠٢١م اجتمع الشركاء في الشركة وقرروا بالإجماع على تحويل الكيان القانوني للشركة من شركة ذات مسؤولية محدودة إلى شركة مساهمة مغلقة وتم الحصول على موافقة وزارة التجارة بموجب قرار رقم ٧٦٦ وتاريخ ١١ جمادى الأولى ١٤٤٣هـ والإعلان عنه بموجب قرار رقم ٧٧٢ وتاريخ ١٦ جمادى الأولى ١٤٤٣هـ.

تتضمن هذه القوائم المالية الأولية الموجزة أصول والتزامات وأنشطة الشركة وفروعها التالية:

رقم السجل	الموقع	تاريخ السجل
١٠١٠٢٩٠٣٤٩	الرياض	٨ رجب ١٤٢١هـ (الموافق ٢٠ يونيو ٢٠١٠م)
٤٠٣١٢١٨٣٠٠	مكة	١٣ صفر ١٤٤٠هـ (الموافق ٢٢ أكتوبر ٢٠١٨م)

يتمثل نشاط الشركة الرئيسي في تركيب وتمديد شبكات الكمبيوتر والاتصالات، البيع بالجملة للحواسيب ومستلزماتها، يشمل (بيع الطابعات وأحبارها)، البيع بالجملة للبرمجيات ويشمل الاستيراد، تقديم خدمات الاتصالات الثابتة، تقديم خدمات البيع بالجملة للبنية التحتية، تصميم وبرمجة البرمجيات الخاصة، تقديم خدمات الرسائل القصيرة وتقديم خدمة مراكز الاتصال، وتقديم خدمات الانترنت السلوكية واللاسلكية، تحليل نظم، تصميم وبرمجة البرمجيات الخاصة، تقديم خدمة ادارة ومراقبة شبكات الاتصالات والمعلومات، التسجيل لتقديم خدمات الحوسبة السحابية، اقامة البنية الاساسية لاستضافة المواقع على الشبكة وخدمات تجهز البيانات والأنشطة المتصلة بذلك، البحث والتطوير في مجال الهندسة والتكنولوجيا، تصميم واجهة وتجربة المستخدم، تقنية الريبوت وتقنية الواقع الافتراضي والمعزز، تطوير التطبيقات، تقنيات الذكاء الاصطناعي، حلول التقنية الحيوية، حلول التقنية المالية، تقنيات البيانات الضخمة وعلم تحليل البيانات، تركيب معدات الاتصالات، تركيب الحواسيب المركزية، إصلاح وصيانة الحواسيب الشخصية والمحمولة بجميع أنواعها واحجامها، اصلاح وصيانة الطابعات والمساحات الضوئية، اصلاح وصيانة الشاشات، لوحة المفاتيح، الفأرة، وغيرها من ملحقات مشابهة، اصلاح وصيانة المحركات والأنظمة وأجهزة تخزين المعلومات الثابتة والمحمولة، اصلاح وصيانة أجهزة الهواتف اللاسلكية، اصلاح وصيانة أجهزة الاتصالات العسكرية، أنشطة أخرى لبوابات الشبكة، أنشطة أخرى للاتصالات لم تذكر مسبقاً، أنشطة أخرى للبرمجة الحاسوبية، أنشطة أخرى من تركيب وتمديد شبكات التلفزيون والكمبيوتر والاتصالات، الامن السيبراني، أنشطة مراكز النداء الوارد والرد على مكالمات العملاء باستخدام مشغلين أو توزيع المكالمات ليا أو عن طريق تكامل الهاتف والحاسوب أو استعمال نظم الاجابة الصوتية التفاعلية أو غير ذلك عن الطرق المماثلة لتلقي الطلبات وتقديم معلومات عن المنتجات والتعامل مع طلبات المساعدة من العملاء أو شكاوى العملاء.

٢- بيان الالتزام بالمعايير الدولية للتقرير المالي

تم إعداد هذه القوائم المالية الأولية الموجزة وفقاً لمعيار المحاسبة الدولي ٣٤ «التقرير المالي الأولي» المعتمد في المملكة العربية السعودية والمعايير والإصدارات الأخرى المعتمدة من الهيئة السعودية للمراجعين والمحاسبين ويجب قراءة هذه القوائم المالية الأولية الموجزة جنباً إلى جنب مع القوائم المالية للشركة للسنة السابقة المنتهية في ٣١ ديسمبر ٢٠٢١م. ولا تتضمن هذه القوائم المالية الأولية الموجزة كافة المعلومات المطلوبة لإعداد مجموعة كاملة من القوائم المالية المعدة وفقاً للمعايير الدولية للتقرير المالي، ولقد تم إدراج السياسات المحاسبية والإيضاحات التفسيرية المحددة لتفسير الأحداث والمعاملات الهامة لفهم التغيرات في المركز المالي والأداء المالي للشركة منذ إعداد القوائم المالية للسنة السابقة.

تعتبر الفترة الأولية جزءاً لا يتجزأ من السنة المالية الكاملة، ومع ذلك، فإن نتائج عمليات الفترات الأولية قد لا تكون مؤشراً عادلاً على نتائج عمليات السنة الكاملة.



شركة العرض المتمن للخدمات التجارية
(شركة مساهمة سعودية مقفلة)
إيضاحات حول القوائم المالية الأولية الموجزة (غير مراجعة)
لفترة الثلاثة أشهر المنتهية في ٣١ مارس ٢٠٢٢م

٣- أسس الإعداد

١-٣ الاعتبارات العامة

تم إعداد هذه القوائم المالية الأولية الموجزة باستخدام أسس القياس المحددة من المعايير الدولية للتقرير المالي لكل نوع من أنواع الأصول، والالتزامات، والدخل، والمصروفات. يتم وصف أسس القياس بشكل كامل في السياسات المحاسبية.

تم تطبيق السياسات المحاسبية الرئيسية في إعداد هذه القوائم المالية الأولية الموجزة بصورة منتظمة على جميع السنوات المعروضة، ما لم يذكر خلاف ذلك.

يتطلب إعداد القوائم المالية الأولية الموجزة وفقاً للمعايير الدولية للتقرير المالي استخدام بعض التقديرات المحاسبية المهمة. كما يتطلب من إدارة الشركة ممارسة الأحكام في تطبيق السياسات المحاسبية للشركة. تم الإفصاح عن الأحكام والتقديرات المهمة المتبعة في إعداد القوائم المالية وتأثيرها وكما هو مبين في إيضاح رقم (٤).

تم إعداد هذه القوائم المالية الأولية الموجزة وفقاً للتكلفة التاريخية باستثناء التزام منافع الموظفين المحددة والذي ظهر بقيمة معاد قياسها باستخدام طريقة وحدة الائتمان المتوقعة والتقييمات الاكتوارية في نهاية فترة التقرير والاستثمارات بالقيمة العادلة من خلال الدخل الشامل الأخر.

٢-٣ العملة الوظيفية وعملة العرض

تم عرض القوائم المالية بالريال السعودي، وهي العملة الوظيفية وعملة العرض للشركة.

٤- استخدام الأحكام والتقديرات

تقوم الشركة بممارسة بعض الأحكام والتقديرات المتعلقة بالمستقبل. يتم تقويم الأحكام والتقديرات باستمرار بناءً على الخبرة السابقة وعوامل أخرى، بما في ذلك، توقع الأحداث المستقبلية التي يعتقد أنها ملائمة للظروف. وفي المستقبل، قد تختلف النتائج الفعلية عن هذه التقديرات والافتراضات.

إن التقديرات الهامة التي قامت بها الإدارة لتطبيق السياسات المحاسبية للشركة والمصادر الرئيسية لتقدير عدم المؤثوقية هي نفسها المستخدمة في إعداد القوائم المالية للسنة المنتهية في ٣١ ديسمبر ٢٠٢١م.



شركة العرض المتمن للخدمات التجارية
(شركة مساهمة سعودية مغلقة)
إيضاحات حول القوائم المالية الأولية الموجزة (غير مراجعة)
لفترة الثلاثة أشهر المنتهية في ٣١ مارس ٢٠٢٢م

0- المعاملات والأرصدة مع الجهات ذات العلاقة

تمثل الجهات ذات العلاقة المساهمين / الشركاء الرئيسيين بالشركة والمدراء وكبار موظفي الإدارة والشركات الخاضعة للسيطرة أو التي يمارس عليها تأثيراً هاماً من قبل هذه الجهات. إن طبيعة العلاقة موضحة على النحو التالي:

العلاقة	الجهة ذات العلاقة
ذات علاقة بمساهم / شريك	شركة الأمثل للأعمال والاستثمار التجاري
شقيقة	شركة حزام المعلومات
شقيقة	شركة فوراً لنقل البريد
ذات علاقة بمساهم / شريك	مؤسسة وهج للطاقة
شقيقة	شركة سحابة التوزيع للاتصالات وتقنية المعلومات
شقيقة	شركة الطاقة المستدامة
مساهم / شريك	ناصر عبد الله محمد البسام
مساهم / شريك	صالح إبراهيم حمد المزروع
ذات علاقة بمساهم / شريك	مؤسسة التقنية الرئيسية للمقاولات

فيما يلي ملخصاً للمعاملات الهامة والمبالغ التقريبية المتعلقة بها التي تمت مع الجهات ذات العلاقة خلال الفترة المنتهية في ٣١ مارس:

٢٠٢١م	٢٠٢٢م	
ريال سعودي	ريال سعودي	
٢٦٧,٣٧٢	٣٠,٠٠٠	مشتريات من أطراف ذات علاقة
٥٠٠,٠٠٠	٦,٠٠٠,٠٠٠	تمويل، بالصافي
٧٩,٤٠١	١٧١,٢٣٧	مصاريف مدفوعة بالنيابة عن أطراف ذات علاقة

تتكون الأرصدة المستحقة من الجهات ذات العلاقة مما يلي:

٣١ ديسمبر ٢٠٢١م	٣١ مارس ٢٠٢٢م	
ريال سعودي	ريال سعودي	
١,٥٧٠,٨٥٨	٧,٦٠٠,٨٥٨	شركة حزام المعلومات
-	٥٩٤,٥٩٥	مؤسسة التقنية الرئيسية للمقاولات
٢٦,٦٧٢	٢٦,٦٧٢	مؤسسة وهج للطاقة
٩,٣٤١	٩,٣٤١	شركة فوراً لنقل البريد
١,٦٠٦,٨٧١	٨,٢٣١,٤٦٦	

إن المبالغ المستحقة من جهات ذات علاقة لا تخضع لأية فوائد وليس لها جدول محدد للسداد.



شركة العرض المتمن للخدمات التجارية
(شركة مساهمة سعودية مغلقة)
إيضاحات حول القوائم المالية الأولية الموجزة (غير مراجعة)
لفترة الثلاثة أشهر المنتهية في ٣١ مارس ٢٠٢٢

0- المعاملات والأرصدة مع الجهات ذات العلاقة (تتمة)

تتكون الأرصدة المستحقة إلى الجهات ذات العلاقة مما يلي:

٣١ ديسمبر ٢٠٢١	٣١ مارس ٢٠٢٢	
ريال سعودي	ريال سعودي	
٤,٠٨٢,٦١٠	٤,١١٢,٥١٨	شركة الأمتل للأعمال والاستثمار التجاري
-	٣,٠٠٠,٠٠٠	ناصر عبد الله بن محمد البسام
-	٢,٩٩٠,٨٥٠	صالح بن إبراهيم بن حمد المزروع
١,٨٦١,٩٣٨	١,٨٦١,٩٣٨	شركة الطاقة المستدامة
١٢,١٤٠	١٢,١٤٠	شركة سحابة التوزيع للاتصالات وتقنية المعلومات
٥,٩٥٧,٦٨٨	١١,٩٧٧,٤٤٦	

إن المبالغ المستحقة إلى جهات ذات علاقة لا تخضع لأية فوائد وليس لها جدول محدد للسداد.

تعويضات ومكافآت كبار التنفيذيين

٣١ مارس ٢٠٢١	٣١ مارس ٢٠٢٢	الطرف ذو العلاقة
ريال سعودي	ريال سعودي	
٦٤٤,٣٣٤	٤٣٣,٥٢١	تعويضات ومكافآت كبار التنفيذيين

تتكون تعويضات ومكافآت كبار التنفيذيين من رواتب ومزايا ومنافع نهاية الخدمة ومخصصات أخرى.

1- مديون تجاريون

٣١ ديسمبر ٢٠٢١	٣١ مارس ٢٠٢٢	
ريال سعودي	ريال سعودي	
٩٩,٩٨١,٠٦٤	٢٤٠,٨١١,٩٢٧	مديون تجاريون
(٢,١٥١,٦٣٥)	(٣,٣٦٢,٢١١)	ينزل: مخصص خسائر الائتمان المتوقعة
٩٧,٨٢٩,٤٢٩	٢٣٧,٤٤٩,٧١٦	

كما في ٣١ مارس ٢٠٢٢، يتركز المديون التجاريون للشركة بشكل رئيسي من جهات حكومية بمبلغ ٢٠٩,٩١٨,٦٧٦ ريال سعودي ويمثل ما نسبته ٨٧٪ من إجمالي المديون التجاريون (كما في ٣١ ديسمبر ٢٠٢١: ٧٩,٨٠٢,٤١٩ ريال سعودي ويمثل ما نسبته ٨٠٪ من إجمالي المديون التجاريون).

إن حركة خسائر الانخفاض في قيمة المديون التجاريون هي كما يلي:

٣١ مارس ٢٠٢١	٣١ مارس ٢٠٢٢	
ريال سعودي	ريال سعودي	
٦٤٧,٢٠٥	٢,١٥١,٦٣٥	١ يناير
-	١,٢١٠,٥٧٦	إضافات
٦٤٧,٢٠٥	٣,٣٦٢,٢١١	



شركة العرض المتمن للخدمات التجارية
(شركة مساهمة سعودية مغلقة)
إيضاحات حول القوائم المالية الأولية الموجزة (غير مراجعة)
لفترة الثلاثة أشهر المنتهية في ٣١ مارس ٢٠٢٢م

٧- رأس المال ورأس المال الإضافي

أ. رأس المال

بلغ رأس مال الشركة ١٥٠,٠٠٠,٠٠٠ ريال سعودي كما في ٣١ مارس ٢٠٢٢م (٣١ ديسمبر ٢٠٢١م : ٢٠,٠٠٠,٠٠٠ ريال سعودي). أوصى مجلس إدارة الشركة بتاريخ ٢١ فبراير ٢٠٢٢م إلى الجمعية العامة غير العادية بالموافقة على زيادة رأس مال الشركة بمبلغ ١٣٠,٠٠٠,٠٠٠ ريال سعودي وذلك عن طريق تحويل مبلغ ٦,٠٠٠,٠٠٠ ريال سعودي من حساب الاحتياطي النظامي وتحويل مبلغ ٦,٦٧٠,٣١١ ريال سعودي من حساب رأس المال الإضافي وتحويل مبلغ ١١٧,٣٢٩,٦٨٩ ريال سعودي من حساب الأرباح المبقاه.

يتكون رأس مال الشركة من ١٥,٠٠٠,٠٠٠ سهم اسمي قيمة كل سهم ١٠ ريال سعودي وجميعها أسهم عادية (٣١ ديسمبر ٢٠٢١م : ٢,٠٠٠,٠٠٠ سهم)

ب. رأس المال الإضافي

يمثل رأس المال الإضافي البالغ ٦,٦٧٠,٣١١ كما في ٣١ ديسمبر ٢٠٢١م المبلغ المدفوع الذي ساهم به الشركاء / المؤسسين لدعم وتمويل عمليات الشركة وتم التنازل عنه لصالح الشركة لغرض زيادة رأس مال الشركة. تم تحويل المبلغ الى رأس المال خلال عام ٢٠٢٢م.

٨- إيرادات غير محققة

٣١ ديسمبر ٢٠٢١م	٣١ مارس ٢٠٢٢م	
ريال سعودي	ريال سعودي	
٣٩,٩٠٥,٥٤٤	٤٤,٢٩٤,١٨٩	إلتزامات عقود - مشاريع
١٨,٤٣١,٥٩٩	١٨,٩١٨,٨٣٥	إيرادات غير محققة - الرسائل النصية (بماعة)
٥٨,٣٣٧,١٤٣	٦٣,٢١٣,٠٢٤	



شركة العرض المتمن للخدمات التجارية
(شركة مساهمة سعودية مغلقة)
إيضاحات حول القوائم المالية الأولية الموجزة (غير مراجعة)
لفترة الثلاثة أشهر المنتهية في ٣١ مارس ٢٠٢٢م

٩- المعلومات القطاعية

إن المعلومات المتعلقة بالقطاعات التشغيلية للشركة مبنية أدناه وفقاً للمعيار الدولي للتقرير المالي (٨) القطاعات التشغيلية. يتطلب المعيار الدولي للتقرير المالي (٨) تحديد قطاعات التشغيل على أساس التقارير الداخلية التي تتم مراجعتها بالنظام من قبل رئيس العمليات بصفتها صانع القرار التشغيلي الرئيسي بالشركة وتستخدم لتوزيع الموارد للقطاعات وتقييم أدائها. تمثل قطاعات تشغيل الشركة التي يتم رفع التقارير عنها بانتظام إلى رئيس العمليات بالشركة من وحدات أعمال وفقاً للمنتجات والخدمات وتمثل بثلاثة قطاعات تشغيلية وهي كما يلي:

١. خدمات الصيانة والتشغيل.
٢. خدمات مراكز الاتصال.
٣. خدمات التراخيص والتطوير (تتضمن خدمات تقديم وإشراكات الرسائل النصية وتقديم خدمات الإنترنت).

تفصيل الإيرادات:

موضح أدناه تفصيل إيرادات الشركة من العقود حسب نوع المنتجات أو الخدمات، وتوقيت إثبات الإيرادات ونوع العملاء:

٣١ مارس ٢٠٢٢م		٣١ مارس ٢٠٢١م		توقيت إثبات الإيرادات
ريال سعودي	ريال سعودي	ريال سعودي	ريال سعودي	
٢٥٥,٩٩٨	٩٤٥,٣٨٢			منتجات محولة عند نقطة من الزمن
١٩٣,٢٣٧,١٣١	١٢٣,٣٧٧,١٨٠			خدمات محولة على مدى زمني
١٩٣,٤٩٣,١٢٩	١٢٤,٣٢٢,٥٦٢			
٣١ مارس ٢٠٢٢م		٣١ مارس ٢٠٢١م		نوع العملاء
ريال سعودي	ريال سعودي	ريال سعودي	ريال سعودي	
١٧١,٧٠٨,٢٦٣	١١٠,٠٢١,٠٧٨			منشآت حكومية ومنشآت تسيطر عليها الحكومة
٢١,٧٨٤,٨٦٦	١٤,٢٩١,٤٨٤			قطاع خاص
١٩٣,٤٩٣,١٢٩	١٢٤,٣٢٢,٥٦٢			
٣١ مارس ٢٠٢٢م		٣١ مارس ٢٠٢١م		المنتجات أو الخدمات
ريال سعودي	ريال سعودي	ريال سعودي	ريال سعودي	
٦٦,٧٨٤,١٦٩	٣٢,٨٨٤,٥٢٦			خدمات الصيانة والتشغيل
٨٥,٩٢٠,٨٦٣	٥٩,٧٠٢,٣٩١			خدمات مراكز الاتصال
٤٠,٧٨٨,٠٩٧	٣١,٧٣٥,٦٤٥			خدمات التراخيص والتطوير (SWD)
١٩٣,٤٩٣,١٢٩	١٢٤,٣٢٢,٥٦٢			



شركة العرض المتمن للخدمات التجارية
(شركة مساهمة سعودية مغلقة)
إيضاحات حول القوائم المالية الأولية الموجزة (غير مراجعة)
لفترة الثلاثة أشهر المنتهية في ٣١ مارس ٢٠٢٢م

١٠ - التزامات محتملة

لدى الشركة التزامات محتملة عن ضمانات بنكية صدرت في سياق الأعمال الاعتيادية للشركة كما في ٣١ ديسمبر

٣١ ديسمبر ٢٠٢١م	٣١ مارس ٢٠٢٢م	
ريال سعودي	ريال سعودي	
٢٠٦,٠٦٧,٨٨٤	٢٠٧,٧٩٩,٢٦٦	خطابات ضمان
٢٠٦,٠٦٧,٨٨٤	٢٠٧,٧٩٩,٢٦٦	

خلال دورة أعمال الشركة العادية، تنشأ بعض القضايا المقامة ضد الشركة الغير جوهرية، ويتم الترافع بشأنها حالياً إلا أنه لا يمكن تحديد النتيجة النهائية لهذه القضايا بشكل مؤكد. تعتقد الإدارة أن نتائج هذه القضايا لن يكون لها أثر جوهري على القوائم المالية للشركة للفترة المنتهية في ٣١ مارس ٢٠٢٢م.

١١ - ربحية السهم الأساسية والمخفضة

تم احتساب حصة السهم من الربح بتقسيم الربح للفترة على عدد الأسهم القائمة والبالغة ١٥ مليون سهم كما في ٣١ مارس ٢٠٢٢م. وفقاً لمعيار المحاسبة الدولي رقم (٣٣) تم تعديل المتوسط المرجح لعدد الأسهم لفترة المقارنة لقيام الشركة بزيادة رأسمالها من خلال رسملة ١٣٠,٠٠٠,٠٠٠ من الأرباح المبقة ورأس المال الإضافي والاحتياطي النظامي وذلك

١٢ - إدارة مخاطر الأدوات المالية

أنشطة الشركة تعرضها لمخاطر مالية متعددة مثل مخاطر الائتمان ومخاطر سيولة ومخاطر سعر السوق ومخاطر العملات ومخاطر أسعار العملات ومخاطر أسعار حقوق الملكية.

مخاطر الائتمان

تتمثل مخاطر الائتمان في عدم قدرة أحد أطراف الأدوات المالية على الوفاء بالتزاماته مما يؤدي إلى تكبد الطرف الآخر لخسارة مالية. تتعرض الشركة لمخاطر الائتمان على المدينون التجاريون وأرصدة البنوك.

تقوم الشركة بإدارة مخاطر الائتمان فيما يتعلق بأصول العقود والمدينون التجاريون من خلال وضع حدود ائتمانية لكل عميل ومراقبة الذمم المدينة غير المحصلة بشكل مستمر. يتم مراقبة الأرصدة المدينة بحيث لا تتكبد الشركة ديون معدومة جوهرية.

يتم الاحتفاظ بأرصدة النقد لدى البنوك لدى مؤسسات مالية ذات تصنيف ائتماني عالٍ.



شركة العرض المتمن للخدمات التجارية
(شركة مساهمة سعودية مغلقة)
إيضاحات حول القوائم المالية الأولية الموجزة (غير مراجعة)
لفترة الثلاثة أشهر المنتهية في ٣١ مارس ٢٠٢٢م

١٢ - إدارة مخاطر الأدوات المالية (تتمة)

مخاطر الائتمان (تتمة)

الحد الأقصى لتعرض لشركة لمخاطر الائتمان يقتصر على القيمة الدفترية للأصول المالية المعترف بها في تاريخ التقرير كما هو ملخص أدناه:

٣١ ديسمبر ٢٠٢١م	٣١ مارس ٢٠٢٢م	
ريال سعودي	ريال سعودي	
٦٩,٤٥٩,٠٥٨	٢٢,٨٠٤,١٥٥	النقد وما في حكمه
١,٦٠٦,٨٧١	٨,٢٣١,٤٦٦	المطلوب من جهات ذات علاقة
١٩٢,٠٩٨,٣٢٦	١٨٦,٨٩٢,٩٢٧	أصول العقود
٩٧,٨٢٩,٤٢٩	٢٣٧,٤٤٩,٧١٦	المدينون التجاريون
١,٥٠١,٥٠٤	١,٧٧١,٢٩١	استثمارات بالقيمة العادلة من خلال الدخل الشامل الآخر
٢,٧٥٩,٣٧٨	٧,٩٥٨,٩١٨	الذمم المدينة الأخرى
٣٦٥,٢٥٤,٥٦٦	٤٦٥,١٠٨,٤٧٣	

مخاطر السيولة

مخاطر السيولة هي مخاطر عدم قدرة الشركة على مقابلة التزاماتها المتعلقة بالأدوات المالية حال استحقاقها. وتتمثل كذلك في عدم القدرة على بيع أصل مالي بسرعة وقيمة تقارب قيمته العادلة. تدار مخاطر السيولة على أساس منتظم من خلال التأكد من توفر أموال كافية متاحة لتلبية أي التزامات مستقبلية.

قامت الشركة بتقييم تركيز المخاطر فيما يتعلق بإعادة تمويل ديونها، واستنتجت أنها منخفضة. إن الوصول إلى مصادر التمويل متاح بصورة كافية، وهناك إمكانية لإعادة تجديد الديون التي تستحق خلال ١٢ شهرا مع المقرضين الحاليين.

يلخص الجدول أدناه استحقاق الالتزامات التعاقدية غير المخصوصة للشركة المتعلقة بالالتزامات المالية :

ريال سعودي				٣١ مارس ٢٠٢٢م
الإجمالي	أكثر من خمس سنوات	أكثر من سنة و أقل من خمس سنوات	أقل من سنة	
٢٣,٧٥٥,١٦٠	-	٢٣,٧٥٥,١٦٠	-	التزام منافع الموظفين المحددة
٤٩,٩٨٧,٢٣٥	-	-	٤٩,٩٨٧,٢٣٥	دائنون تجاريون
١١,٩٧٧,٤٤٦	-	-	١١,٩٧٧,٤٤٦	مستحق إلى جهات ذات علاقة
٦٣,٢١٣,٠٢٤	-	-	٦٣,٢١٣,٠٢٤	إيرادات غير محققة
٧٦,٠٩٨,١٥٢	-	-	٧٦,٠٩٨,١٥٢	مصاريف مستحقة وأرصدة دائنة أخرى
١٩٢,٣٠٨,٥٩٢	-	٩,٢٨٩,٦٠١	١٨٣,٠١٨,٩٩١	قروض
٤,٣٢٣,٣٨٩	-	-	٤,٣٢٣,٣٨٩	زكاة مستحقة
٤٢١,٦٦٢,٩٩٨	-	٣٣,٠٤٤,٧٦١	٣٨٨,٦١٨,٢٣٧	



شركة العرض المتمن للخدمات التجارية
(شركة مساهمة سعودية مغلقة)
إيضاحات حول القوائم المالية الأولية الموجزة (غير مراجعة)
لفترة الثلاثة أشهر المنتهية في ٣١ مارس ٢٠٢٢م

١٢ - إدارة مخاطر الأدوات المالية (تتمة)

مخاطر السيولة (تتمة)

ريال سعودي				٣١ ديسمبر ٢٠٢١م
الإجمالي	أكثر من خمس سنوات	أكثر من سنة وأقل من خمس سنوات	أقل من سنة	
٢٠,٩١٥,٩٤٠	-	٢٠,٩١٥,٩٤٠	-	التزام منافع الموظفين المحددة
٦٧,٤٢٥,٧٣٨	-	-	٦٧,٤٢٥,٧٣٨	دائتوں تجاريوں
٥,٩٥٧,٦٨٨	-	-	٥,٩٥٧,٦٨٨	مستحق إلى جهات ذات علاقة
٥٨,٣٣٧,١٤٣	-	-	٥٨,٣٣٧,١٤٣	إيرادات غير محققة
٩١,٥٣٨,٠٧٩	-	-	٩١,٥٣٨,٠٧٩	مصاريف مستحقة وأرصدة دائنة أخرى
٩٣,٩٨٦,٧٣٤	-	٧,٢٥٦,١٠٣	٨٦,٧٣٠,٦٣١	قروض
٣,٤٧٣,٣٨٩	-	-	٣,٤٧٣,٣٨٩	زكاة مستحقة
٣٤١,٦٣٤,٧١١	-	٢٨,١٧٢,٠٤٣	٣١٣,٤٦٢,٦٦٨	

مخاطر سعر السوق

مخاطر سعر السوق هي مخاطر تقلب قيمة الأدوات المالية نتيجة للتغيرات في أسعار السوق، مثل أسعار صرف العملات الأجنبية وأسعار الفائدة، مما يؤثر على ربح الشركة أو قيمة أصولها المالية. إن الهدف من إدارة مخاطر السوق هو إدارة وإبقاء التعرض لمخاطر السوق ضمن حدود مقبولة، مع تحسين العائد.

مخاطر العملات

إن مخاطر العملة هي مخاطر تقلب قيمة الأدوات المالية نتيجة للتغيرات في أسعار صرف العملات الأجنبية. تنشأ مخاطر العملات عندما تكون المعاملات التجارية المستقبلية والأصول والالتزامات المعترف بها مقومة بعملة مختلفة عن عملة الشركة الوظيفية. إن تعرض الشركة لمخاطر العملات الأجنبية يقتصر بالدرجة الأولى على المعاملات بالدولار الأمريكي وتعتقد إدارة الشركة أن تعرضها لمخاطر العملات المرتبطة بالدولار الأمريكي محدودة لأن سعر صرف الريال السعودي مرتبط بالدولار الأمريكي. يتم مراقبة التذبذب في أسعار الصرف مقابل العملات الأخرى بشكل مستمر.

مخاطر أسعار العمولات

تمثل مخاطر أسعار العمولات المخاطر الناتجة عن تذبذب القيمة العادلة أو التدفقات النقدية المستقبلية لأداة مالية ما نتيجة للتغيرات في أسعار العمولات السائدة في السوق. تتعلق مخاطر التغيرات في أسعار العمولات السائدة في السوق التي تتعرض لها الشركة بشكل أساسي بالتزامات القروض طويلة الأجل الخاصة بالشركة والمرتبطة بعمولة عائمة. تقوم الشركة بإدارة مخاطر أسعار العمولات من خلال مراقبة أسعار العمولات على القروض والتسهيلات المرتبطة بعمولة متغيرة. وفي حال طرأ التغير في قيمة أسعار العمولة بنسبة ١٪ سيكون التأثير غير جوهري بالزيادة أو النقصان على مبلغ تكاليف التمويل.

مخاطر أسعار حقوق الملكية

ينشأ تعرض الشركة لمخاطر أسعار أدوات حقوق الملكية عن الإستثمارات المقتناة من قبل الشركة والمصنفة كإستثمارات في أدوات حقوق الملكية المدرجة بالقيمة العادلة من خلال قائمة الربح أو الخسارة والدخل الشامل الآخر. ليس لدى الشركة مخاطر أسعار ناتجة عن إستثمارات في أدوات حقوق الملكية ذلك أن إستثمارات الشركة مصنفة كإستثمارات في أدوات حقوق الملكية المدرجة بالقيمة العادلة من خلال الدخل الشامل الآخر.



شركة العرض المتمن للخدمات التجارية
(شركة مساهمة سعودية مغلقة)
إيضاحات حول القوائم المالية الأولية الموجزة (غير مراجعة)
لفترة الثلاثة أشهر المنتهية في ٣١ مارس ٢٠٢٢م

١٣ - الأحدث اللادقة

في رأي الإدارة، لا توجد هناك أحداث لاحقة هامة بعد الفترة المنتهية في ٣١ مارس ٢٠٢٢م يمكن أن يكون لها تأثير جوهري على المركز المالي للشركة أو نتائج أعماله.

١٤ - اعتماد القوائم المالية

تم اعتماد القوائم المالية من قبل مجلس ادارة الشركة بتاريخ ١٧ ذو القعدة ١٤٤٣هـ (الموافق ١٦ يونيو ٢٠٢٢م).



شركة العرض المتقن للخدمات التجارية
(شركة مساهمة سعودية مقفلة)
القوائم المالية وتقرير المراجع المستقل
للسنة المنتهية في ٣١ ديسمبر ٢٠٢١م



بيكر تيلي م ك م وشركاه
محاسبون قانونيون
ص.ب ٤٦٧-٣٠٠ الرياض ١١٢٧٧
المملكة العربية السعودية
هاتف: ١٦٠٠ ١١ ٨٣٥ +٩٦٦
فاكس: ١٦٠١ ١١ ٨٣٥ +٩٦٦

تقرير المراجع المستقل

الى السادة المساهمين المحترمين
شركة العرض المتقن للخدمات التجارية
(شركة مساهمة سعودية مقفلة)
لرياض - المملكة العربية السعودية
التقرير عن مراجعة القوائم المالية

الرأي

لقد راجعنا القوائم المالية لشركة العرض المتقن للخدمات التجارية وهي شركة مساهمة سعودية مقفلة ("الشركة")، والتي تشمل قائمة المركز المالي كما في ٣١ ديسمبر ٢٠٢١م، وقائمة الربح أو الخسارة والنخل والشامل الأخرى، وقائمة التغيرات في حقوق الملكية، وقائمة التدفقات النقدية للسنة المنتهية في ذلك التاريخ، والإيضاحات المرفقة مع القوائم المالية، بما في ذلك ملخص للسياسات المحاسبية المهمة.

وفي رأينا، فإن القوائم المالية المرفقة تعرض بشكل عادل، من جميع الجوانب الجوهرية، المركز المالي للشركة كما في ٣١ ديسمبر ٢٠٢١م، وأدائها المالي وتدفعاتها النقدية للسنة المنتهية في ذلك التاريخ، وفقاً للمعايير الدولية للتقرير المالي المعتمدة في المملكة العربية السعودية، والمعايير والإصدارات الأخرى المعتمدة من الهيئة السعودية للمراجعين والمحاسبين.

اساس الرأي

لقد قمنا بالمراجعة وفقاً للمعايير الدولية للمراجعة المعتمدة في المملكة العربية السعودية. ومسؤوليتنا بموجب تلك المعايير موضحة بمزيد من التفصيل في قسم "مسؤوليات المراجع عن مراجعة القوائم المالية" الوارد في تقريرنا. ونحن مستقلون عن الشركة وفقاً لقواعد سلوك وأداب المهنة المعتمدة في المملكة العربية السعودية ذات الصلة بمراجعتنا للقوائم المالية، وقد وفينا أيضاً بمسؤولياتنا الأخلاقية الأخرى وفقاً لتلك القواعد. وفي اعتقادنا فإن أدلة المراجعة التي حصلنا عليها تعد كافية ومناسبة لتوفير أساس لإبداء رأينا.

أمر آخر

تمت مراجعة القوائم المالية للشركة للسنة المنتهية في ٣١ ديسمبر ٢٠١٩م من قبل مراجع آخر، والذي أبدى رأياً غير معدل عن تلك القوائم المالية بتاريخ ٢٣ ذو القعدة ١٤٤١هـ الموافق ١٤ يوليو ٢٠٢٠م.

مسؤوليات الإدارة والمكلفين بالحكومة عن القوائم المالية

إن الإنارة هي المسؤولية عن إعداد القوائم المالية وعرضها العادل، وفقاً للمعايير الدولية للتقرير المالي المعتمدة في المملكة العربية السعودية، والمعايير والإصدارات الأخرى المعتمدة من الهيئة السعودية للمراجعين والمحاسبين وأحكام نظام الشركات والنظام الأساسي للشركة، وهي المسؤولية عن الرقابة الداخلية التي ترى أنها ضرورية، لتمكينها من إعداد قوائم مالية خالية من التحريف الجوهرى سواء بسبب غش أو خطأ.

وعند إعداد القوائم المالية، فإن الإدارة هي المسؤولية عن تقييم قدرة الشركة على البقاء كمنشأة مستمرة وعن الإفصاح بحسب مقتضى الحال، عن الأمور المتعلقة بالاستمرارية، واستخدام أساس الاستمرارية في المحاسبة، ما لم تكن هناك نية لدى الإدارة لتصفية الشركة أو إيقاف عملياتها، أو ما لم يكن لديها أي خيار آخر واقعي سوى القيام بذلك.

والمكلفون بالحكومة، أي مجلس الإدارة، هم المسؤولون عن الإشراف على آلية التقرير المالي في الشركة.



تقرير المراجع المستقل (تتمة)

إلى السادة المساهمين المحترمين
شركة العرض المتقن للخدمات التجارية
التقرير عن مراجعة القوائم المالية (تتمة)

مسؤوليات المراجع عن مراجعة القوائم المالية

تتمثل أهدافنا في الوصول إلى تأكيد معقول عما إذا كانت القوائم المالية ككل تخلو من التحريف الجوهرى، سواء بسبب غش أو خطأ، وفي إصدار تقرير المراجع الذي يتضمن رأينا. والتاكيد المعقول هو مستوى عال من التاكيد، لكنه لا يضمن أن المراجعة التي تم القيام بها وفقاً للمعايير الدولية للمراجعة المعتمدة في المملكة العربية السعودية ستكشف دائماً عن كل تحريف جوهرى متى كان موجوداً. ويمكن أن تنشأ التحريفات عن غش أو خطأ، وتعد التحريفات جوهرية إذا كان من المتوقع بدرجة معقولة أن تؤثر، منفردة أو في مجملها، على القرارات الاقتصادية التي يتخذها المستخدمون على أساس هذه القوائم المالية.

وكجزء من المراجعة وفقاً للمعايير الدولية للمراجعة المعتمدة في المملكة العربية السعودية، فإننا نمارس الحكم المهني ونلتزم بنزعة الشك المهني طوال عملية المراجعة. ونقوم أيضاً بما يلي:

- تحديد وتقييم مخاطر التحريف الجوهرى في القوائم المالية، سواء بسبب غش أو خطأ، وتصميم وتنفيذ إجراءات مراجعة تستجيب لتلك المخاطر، والحصول على أدلة مراجعة كافية ومناسبة لتوفير أساس لرأينا. ويعد خطر عدم اكتشاف التحريف الجوهرى الناتج عن غش أعلى من الخطر الناتج عن خطأ، نظراً لأن الغش قد ينطوي على تواطؤ أو تزوير أو حذف متعمد أو إفادات مضللة أو تجاوز للرقابة الداخلية.
 - التوصل إلى فهم للرقابة الداخلية ذات الصلة بالمراجعة من أجل تصميم إجراءات المراجعة المناسبة في ظل الظروف القائمة، وليس لغرض إبداء رأي في فاعلية الرقابة الداخلية للشركة.
 - تقييم مدى مناسبة السياسات المحاسبية المستخدمة ومدى معقولية التقديرات المحاسبية والإفصاحات المتعلقة بها التي أعدتها الإدارة.
 - التوصل إلى استنتاج بشأن مدى مناسبة استخدام الإدارة لأساس الاستمرارية في المحاسبة، وما إذا كان هناك عدم تأكد جوهرى متعلق بأحداث أو ظروف قد تثير شكاً كبيراً حول قدرة الشركة على البقاء كمنشأة مستمرة استناداً إلى أدلة المراجعة التي تم الحصول عليها. وإذا خلصنا إلى وجود عدم تأكد جوهرى، فإن علينا أن نلفت الانتباه في تقريرنا إلى الإفصاحات ذات العلاقة الواردة في القوائم المالية، أو علينا أن نقوم بتعديل رأينا إذا كانت تلك الإفصاحات غير كافية. وتستند استنتاجاتنا إلى أدلة المراجعة التي يتم الحصول عليها حتى تاريخ تقرير المراجع. ومع ذلك، فإن أحداثاً أو ظروفًا مستقبلية قد تتسبب في توقف الشركة عن البقاء كمنشأة مستمرة.
 - تقييم العرض العام للقوائم المالية وهيكلها ومحتواها، بما فيها الإفصاحات، وما إذا كانت القوائم المالية تعبر عن المعاملات والأحداث التي تمثلها بطريقة تحقق العرض العادل.
- ونحن نتواصل مع المكلفين بالحكومة فيما يتعلق بجملة أمور من بينها نطاق المراجعة وتوقيتها المخطط لهما والنتائج المهمة للمراجعة، بما في ذلك أي أوجه قصور مهمة في الرقابة الداخلية اكتشفناها أثناء المراجعة.

بيكر تيللي م ك م وشركاه محاسبون قانونيون



ماجد منير النمر

(محاسب قانوني - ترخيص رقم ٣٨١)

الرياض في ٢٩ رجب ١٤٤٣هـ

الموافق ٢ مارس ٢٠٢٢م



شركة العرض المتمن للخدمات التجارية
(شركة مساهمة سعودية مغلقة)
قائمة المركز المالي
كما في ٣١ ديسمبر ٢٠٢١م

٣١ ديسمبر ٢٠١٩م	٣١ ديسمبر ٢٠٢٠م	٣١ ديسمبر ٢٠٢١م	إيضاح	
ريال سعودي (معدلة)	ريال سعودي (معدلة)	ريال سعودي		
الأصول				
أصول غير متداولة				
٦٣,٨٧١,٣١٠	٩٨,٠٥٩,٤٥٤	١١٦,٦٧٤,٧٢٥	٦	ممتلكات وآلات ومعدات
-	١,٠١٤,٠٢٧	١,٥٠١,٥٠٤	٧	استثمار بالقيمة العادلة من خلال الدخل الشامل الآخر
-	١٩,٠٨٩	-	٨	استثمار في شركة تابعة
٦٣,٨٧١,٣١٠	٩٩,٠٩٢,٥٧٠	١١٨,١٧٦,٢٢٩		إجمالي الأصول غير المتداولة
أصول متداولة				
١,٠٨٢,٠٣٧	٥,٤١٣,٢٧٨	٨٩١,٧٧٥	٩	مخزون
٦,٩٢٢,٦٢٥	٣,٩٦٠,١٨٢	١,٦٠٦,٨٧١	١٠	مستحق من جهات ذات علاقة
٣٦,٤٨٨,٥٤٧	٦١,٧٠٧,٢٣٥	١٩٢,٠٩٨,٣٢٦	١١	أصول عقود
٧٠,٠٨٨,٣٨٨	١٢١,٣٥٢,٥٦٦	٩٧,٨٢٩,٤٢٩	١٢	مديون تجاريون
٢٠,٣٢١,٤٩١	١٤,٥٤٧,٣٨٣	٢١,٢٩٠,٠١٣	١٣	مصاريف مدفوعة مقدماً وأرصدة مدينة أخرى
٣,٣٥٠,٣٥٠	١٠,٥٤٨,١٩١	٦٩,٤٥٩,٠٥٨	١٤	نقد وما في حكمه
١٣٨,٢٥٣,٤٣٨	٢١٧,٥٢٨,٨٣٥	٣٨٣,١٧٥,٤٧٢		إجمالي الأصول المتداولة
٢٠٢,١٢٤,٧٤٨	٣١٦,٦٢١,٤٠٥	٥٠١,٣٥١,٧٠١		مجموع الأصول
حقوق الملكية والالتزامات				
حقوق الملكية				
٢٠,٠٠٠,٠٠٠	٢٠,٠٠٠,٠٠٠	٢٠,٠٠٠,٠٠٠	١٥ - أ	رأس المال
٦,٦٧٠,٣١١	٦,٦٧٠,٣١١	٦,٦٧٠,٣١١	١٥ - ب	رأس المال الإضافي
٢,٦٩٠,٢١٥	٦,٠٠٠,٠٠٠	٦,٠٠٠,٠٠٠	١٦	احتياطي نظامي
٤١,١٧٨,٦٨١	٧٨,٤٤٧,١١٣	١٣٧,٠٤٦,٦٧٩		أرباح مبقاة
٧٠,٥٣٩,٢٠٧	١١١,١١٧,٤٢٤	١٥٩,٧١٦,٩٩٠		مجموع حقوق الملكية
الالتزامات				
التزامات غير متداولة				
٧,٣٨٩,٤٩٥	١٣,٨١٧,١٥٩	٢٠,٩١٥,٩٤٠	١٧	التزام منافع الموظفين المحددة
-	٩,٩٥٣,٤٣٥	٧,٢٥٦,١٠٣	١٨ - أ	الجزء الغير المتداول من قروض طويلة الاجل
٧,٣٨٩,٤٩٥	٢٣,٧٧٠,٥٩٤	٢٨,١٧٢,٠٤٣		إجمالي الالتزامات غير المتداولة
التزامات متداولة				
١٢,٥٩١,٢٢٧	٢٧,٣٨٤,٨٣٠	٦٧,٤٢٥,٧٣٨		دائنون تجاريون
٢٣٣,٨٨١	١٤,٦٦١,٧٢٨	٥,٩٥٧,٦٨٨	١٠	مستحق إلى جهات ذات علاقة
٦٠,٦٨٥,٤٤٨	٦٧,٠٤٠,١١٨	٨٤,٠٣٣,٣٠٠	١٨ - ب	قروض قصيرة الأجل
-	٨٤٧,٦٠٨	٢,٦٩٧,٣٣١	١٨ - أ	الجزء المتداول من قروض طويلة الاجل
٢٢,٦١٢,٣٤٨	٢٩,٤٥٨,٩١٢	٥٨,٣٣٧,١٤٣	١٩	إيرادات غير محققة
٢٦,٦١٢,٧٥٦	٤٠,٥٩٤,٨٨٩	٩١,٥٣٨,٠٧٩	٢٠	مصاريف مستحقة وأرصدة دائنة أخرى
١,٤٦٠,٣٧٦	١,٧٤٥,٣٠٢	٣,٤٧٣,٣٨٩	٢١	زكاة مستحقة
١٢٤,١٩٦,٠٤٦	١٨١,٧٣٣,٣٨٧	٣١٣,٤٦٢,٦٦٨		إجمالي الالتزامات المتداولة
١٣١,٥٨٥,٥٤١	٢٠٥,٥٠٣,٩٨١	٣٤١,٦٣٤,٧١١		مجموع الالتزامات
٢٠٢,١٢٤,٧٤٨	٣١٦,٦٢١,٤٠٥	٥٠١,٣٥١,٧٠١		مجموع حقوق الملكية والالتزامات

تشكل الإيضاحات المرفقة جزءاً لا يتجزأ من هذه القوائم المالية



شركة العرض المتمن للخدمات التجارية
(شركة مساهمة سعودية مغلقة)
قائمة الربح أو الخسارة والدخل الشامل الآخر
للسنة المنتهية في ٣١ ديسمبر ٢٠٢١م

٣١ ديسمبر ٢٠١٩م	٣١ ديسمبر ٢٠٢٠م	٣١ ديسمبر ٢٠٢١م	إيضاح	
ريال سعودي	ريال سعودي	ريال سعودي		
(معدلة)	(معدلة)			
٢٩٨,١٠٢,٠٢٥	٤٨٢,٤٧٥,٠٤٩	٦٥٥,٤٧٨,٢١١	٢٣	الإيرادات
(٢٤٣,٣٦٨,٥١١)	(٣٩١,٤٥٤,٣٦٣)	(٥٣٩,٤٧٢,٤١١)	٢٤	تكلفة الإيرادات
٥٤,٧٣٣,٥١٤	٩١,٠٢٠,٦٨٦	١١٦,٠٠٥,٨٠٠		إجمالي الربح
(٤,١٤٥,٣٦٢)	(٥,٠٩١,٣٧٢)	(٧,٨٠٣,٥٥٠)	٢٥	مصاريف بيع وتوزيع
(١٥,٨١٢,٠١٦)	(٢٠,٠٠٢,٧١١)	(٢٠,٤٥٤,٠٥٠)	٢٦	مصاريف عمومية وإدارية
(١٠,٠٣٢,٢٩٠)	(٢,٨٠٣,٦٣٦)	(١,٥٠٤,٤٣٠)	١٢	خسائر انخفاض في قيمة مدينون تجاريون
٢٤,٧٤٣,٨٤٦	٦٣,١٢٢,٩٦٧	٨٦,٢٤٣,٧٧٠		الربح من العمليات الرئيسية
(٢,١٠٥,٨٦٧)	(٢,٢٨٨,٣١٢)	(٣,٧٧٤,٤٩٣)	٢٧	تكاليف تمويل
١,٨٢٧,٧٢٧	٥,٣٢٩,٩٨٨	١,٧٣٩,٠٠٨	٢٨	إيرادات أخرى، بالصافي
-	(٤٧,٩١١)	-	٨	حصة الشركة في صافي خسائر شركة تابعة
-	-	(١٩,٠٨٩)	٨	استبعاد استثمار في شركة تابعة
-	-	٣٩,٠٧٣		توزيعات أرباح من استثمارات بالقيمة العادلة
٢٤,٤٦٥,٧٠٦	٦٦,١١٦,٧٣٢	٨٤,٢٢٨,٢٦٩		الربح قبل الزكاة
(١,٤٦٠,٣٧٦)	(١,٧٤٥,٣٠٢)	(٣,٦١٢,٧٠٣)	٢١	الزكاة
٢٣,٠٠٥,٣٣٠	٦٤,٣٧١,٤٣٠	٨٠,٦١٥,٥٦٦		الربح للسنة
الدخل الشامل الآخر				
بنود لن يعاد تصنيفها إلى الربح أو الخسارة في السنوات اللاحقة:				
(٤٥١,٤٥٦)	(٢,٢٩٠,٥٩٠)	(١٢٦,٩١٥)	١٧	إعادة قياس التزام المنافع المحددة للموظفين
-	٤٩٧,٣٧٧	٤٨٧,٤٧٧	٧	إعادة تقييم استثمار بالقيمة العادلة من خلال الدخل الشامل الآخر
(٤٥١,٤٥٦)	(١,٧٩٣,٢١٣)	٣٦٠,٥٦٢		مجموع الدخل الشامل / الخسارة الشاملة الأخرى للسنة
٢٢,٥٥٣,٨٧٤	٦٢,٥٧٨,٢١٧	٨٠,٩٧٦,١٢٨		مجموع الدخل الشامل للسنة
			٢٩	ربحية السهم / الحصة المتعلقة بالمساهمين / الشركاء:
١١,٥	٣٢,٢	٤٠,٣		الأساسية والمخفضة

تشكل الإيضاحات المرفقة جزءاً لا يتجزأ من هذه القوائم المالية



شركة العرض المتمن للخدمات التجارية
(شركة مساهمة سعودية مغلقة)
قائمة التغيرات في حقوق الملكية
للسنة المنتهية في ٣١ ديسمبر ٢٠٢١ م

مجموع حقوق الملكية	أرباح مبقاة	احتياطي نظامي	رأس المال الإضافي	رأس المال	إيضاح	
ريال سعودي	ريال سعودي	ريال سعودي	ريال سعودي	ريال سعودي		
٧٠,٥٣٩,٢٠٧	٤١,١٧٨,٦٨١	٢,٦٩٠,٢١٥	٦,٦٧٠,٣١١	٢٠,٠٠٠,٠٠٠		الرصيد كما في ١ يناير ٢٠٢٠ م (معدلة)
٦٤,٣٧١,٤٣٠	٦٤,٣٧١,٤٣٠	-	-	-		الربح للسنة (معدلة)
(١,٧٩٣,٢١٣)	(١,٧٩٣,٢١٣)	-	-	-		الخسارة الشاملة الأخرى للسنة
٦٢,٥٧٨,٢١٧	٦٢,٥٧٨,٢١٧	-	-	-		مجموع الدخل الشامل للسنة (معدلة)
(٢٢,٠٠٠,٠٠٠)	(٢٢,٠٠٠,٠٠٠)	-	-	-	٢٢	توزيعات أرباح مدفوعة
-	(٣,٣٠٩,٧٨٥)	٣,٣٠٩,٧٨٥	-	-	١٦	المحول إلى الاحتياطي النظامي
١١١,١١٧,٤٢٤	٧٨,٤٤٧,١١٣	٦,٠٠٠,٠٠٠	٦,٦٧٠,٣١١	٢٠,٠٠٠,٠٠٠		الرصيد كما في ٣١ ديسمبر ٢٠٢٠ م (معدلة)
١١١,١١٧,٤٢٤	٧٨,٤٤٧,١١٣	٦,٠٠٠,٠٠٠	٦,٦٧٠,٣١١	٢٠,٠٠٠,٠٠٠		الرصيد كما في ١ يناير ٢٠٢١ م
٨٠,٦١٥,٥٦٦	٨٠,٦١٥,٥٦٦	-	-	-		الربح للسنة
٣٦٠,٥٦٢	٣٦٠,٥٦٢	-	-	-		الدخل الشامل الأخرى للسنة
٨٠,٩٧٦,١٢٨	٨٠,٩٧٦,١٢٨					مجموع الدخل الشامل للسنة
(٣٢,٣٧٦,٥٦٢)	(٣٢,٣٧٦,٥٦٢)	-	-	-	٢٢	توزيعات أرباح مدفوعة
١٥٩,٧١٦,٩٩٠	١٢٧,٠٤٦,٦٧٩	٦,٠٠٠,٠٠٠	٦,٦٧٠,٣١١	٢٠,٠٠٠,٠٠٠		الرصيد كما في ٣١ ديسمبر ٢٠٢١ م

تشكل الإيضاحات المرفقة جزءاً لا يتجزأ من هذه القوائم المالية



شركة العرض المتمن للخدمات التجارية
(شركة مساهمة سعودية مغلقة)
قائمة التدفقات النقدية
للسنة المنتهية في ٣١ ديسمبر ٢٠٢١م

٣١ ديسمبر ٢٠١٩م	٣١ ديسمبر ٢٠٢٠م	٣١ ديسمبر ٢٠٢١م	
ريال سعودي	ريال سعودي	ريال سعودي	
(معدلة)	(معدلة)		
التدفقات النقدية من الأنشطة التشغيلية			
٢٤,٤٦٥,٧٠٦	٦٦,١١٦,٧٣٢	٨٤,٢٢٨,٢٦٩	الربح قبل الزكاة
تعديلات لـ:			
٢,٢٤٨,٨٦٦	٢,٤١٧,٤٦٣	٢,٨٩٠,٦٩٧	استهلاك ممتلكات وآلات ومعدات
١٠,٠٣٢,٢٩٠	٢,٨٠٣,٦٣٦	١,٥٠٤,٤٣٠	خسائر انخفاض في قيمة مدينون تجاريون
-	٢٦,٠٠٠	٢٩٦,٣٥٥	خسائر استبعاد ممتلكات وآلات ومعدات
١,٩٦٠,٨٠٣	٦,٢٦٥,٢٨٦	١١,٦٧١,٧٣٨	تكاليف الخدمة الحالية للالتزام منافع الموظفين المحددة
٢٥٦,٠٦٠	١٨٦,٩٥٧	٢٨٣,١٤١	تكاليف التمويل لمنافع المحددة للموظفين
-	٤٧,٩١١	-	حصة الشركة في صافي خسائر شركة تابعة
تغيرات في الأصول والالتزامات التشغيلية:			
(٤٥٣,٦٠٧)	(٤,٣٣١,٢٤١)	٤,٥٢١,٥٠٣	مخزون
٣,٧٣٧,٥٨٣	١٧,٣٩٠,٢٩٠	(٦,٣٥٠,٧٢٩)	مستحق من / إلى جهات ذات علاقة
(١٩,٨٠٣,٠٩٧)	(٣٥,٢١٨,٦٨٨)	(١٣٠,٣٩١,٠٩١)	أصول عقود
(١٣,٧٦٧,٥٢٦)	(٥٤,٠٦٧,٨١٤)	٢٢,٠١٨,٧٠٧	مدينون تجاريون
(٧,٦٦٩,٠٢٨)	٥,٧٧٤,١٠٨	(٦,٧٤٢,٦٣٠)	مصاريف مدفوعة مقدما وأرصدة مدينة أخرى
(٢١,٨٥٥,٠٥٠)	١٤,٧٩٣,٥٩٢	٤٠,٠٤٠,٩٠٨	دائنون تجاريون
٢٢,١٢٢,٣٤٨	٦,٨٤٦,٥٦٤	٢٨,٨٧٨,٢٣١	إيرادات غير محققة
١٠,٢٦٠,٨٨٣	١٣,٩٨٢,١٢٣	٥٠,٩٤٣,١٩٠	مصاريف مستحقة وأرصدة دائنة أخرى
١٢,٠٢٦,٢٣١	٥٣,٠٣٢,٩٣٠	١٠٣,٧٩٢,٧١٩	النقد المتوفر من العمليات
(٨٣٨,٤٩٦)	(٢,٣١٥,١٦٩)	(٤,٩٨٣,٠١٣)	التزام المنافع المحددة للموظفين المدفوعة
(٩١١,٧٩٢)	(١,٤٦٠,٣٧٦)	(١,٨٨٤,٦١٦)	زكاة مدفوعة
١٠,٢٧٥,٩٤٣	٤٩,٢٥٧,٣٨٥	٩٦,٩٢٥,٠٩٠	صافي النقد المتوفر من الأنشطة التشغيلية
التدفقات النقدية من الأنشطة الاستثمارية			
(٤٥,٤٦٠,٧٢٤)	(٣٦,٧١٤,٥٧٢)	(٢١,٨٠٢,٣٣٣)	شراء ممتلكات وآلات ومعدات
-	٨٢,٩٦٥	-	المتحصل من استبعاد ممتلكات وآلات ومعدات
-	(٥١٦,٦٥٠)	-	إضافات استثمارات بالقيمة العادلة من خلال الدخل الشامل الآخر
-	(٦٧,٠٠٠)	١٩,٠٨٩	استبعادات (إضافات) استثمار في شركة تابعة
(٤٥,٤٦٠,٧٢٤)	(٣٧,٢١٥,٢٥٧)	(٢١,٧٨٣,٢٣٤)	صافي النقد المستخدم في الأنشطة الاستثمارية
التدفقات النقدية من الأنشطة التمويلية			
٣٩,٦١٥,٢٠٣	١٧,١٥٥,٧١٢	١٦,١٤٥,٥٧٣	صافي التغير في التسهيلات البنكية
(٨,٠٠٠,٠٠٠)	(٢٢,٠٠٠,٠٠٠)	(٣٢,٣٧٦,٥٦٢)	توزيعات أرباح مدفوعة
٣١,٦١٥,٢٠٣	(٤,٨٤٤,٢٨٧)	(١٦,٢٣٠,٩٨٩)	صافي النقد (المستخدم في) المتوفر الأنشطة التمويلية
(٣,٥٦٩,٥٧٨)	٧,١٩٧,٨٤١	٥٨,٩١٠,٨٦٧	صافي التغير في النقد وما في حكمه
٦,٩١٩,٩٢٨	٣,٣٥٠,٣٥٠	١٠,٥٤٨,١٩١	النقد وما في حكمه في بداية السنة
٣,٣٥٠,٣٥٠	١٠,٥٤٨,١٩١	٦٩,٤٥٩,٠٥٨	النقد وما في حكمه في نهاية السنة

تشكل الإيضاحات المرفقة جزءاً لا يتجزأ من هذه القوائم المالية



شركة العرض المتقن للخدمات التجارية
(شركة مساهمة سعودية مغلقة)
إيضاحات حول القوائم المالية
للسنة المنتهية في ٣١ ديسمبر ٢٠٢١م

١ - معلومات عن الشركة

إن شركة العرض المتقن للخدمات التجارية («الشركة») هي شركة مساهمة سعودية مغلقة مسجلة في المملكة العربية السعودية بموجب السجل التجاري ١٠١٠٢٠٣٦٩٣ صادر في مدينة الرياض بتاريخ ٢٥ شوال ١٤٢٥هـ (الموافق ٨ ديسمبر ٢٠٠٤م). إن عنوان الشركة المسجل هو طريق الإمام محمد بن سعود، حي الخزامى، ص.ب. ١٠٥٥٢، الرياض ١١٦٥١، المملكة العربية السعودية.

خلال السنة اجتمع الشركاء في الشركة وقرروا بالإجماع على تحويل الكيان القانوني للشركة من شركة ذات مسؤولية محدودة إلى شركة مساهمة مغلقة وتم الحصول على موافقة وزارة التجارة بموجب قرار رقم ٧٦٦ وتاريخ ١١ جمادى الأولى ١٤٤٣هـ والإعلان عنه بموجب قرار رقم ٧٧٢ وتاريخ ١٦ جمادى الأولى ١٤٤٣هـ، ينص النظام الأساسي للشركة على أن السنة المالية الأولى للشركة تبدأ من ١ يناير وتنتهي حتى ٣١ ديسمبر من كل عام. فقد تم إعداد القوائم المالية لمدة سنة كاملة من ١ يناير ٢٠٢١م إلى ٣١ ديسمبر ٢٠٢١م، لتعكس بشكل أفضل عمليات الشركة في أساس ثابت وقابل للمقارنة ولم يكن هناك أي أثر على إعداد القوائم المالية من جراء عملية التحول.

تتضمن هذه القوائم المالية أصول والتزامات وأنشطة الشركة وفروعها التالية:

رقم السجل	الموقع	تاريخ السجل
١٠١٠٢٩٠٣٤٩	الرياض	٧ رجب ١٤٣١هـ (الموافق ٢٠ يونيو ٢٠١٠م)
٤٠٣١٢١٣٠٠	مكة	١٣ صفر ١٤٤٠هـ (الموافق ٢٢ أكتوبر ٢٠١٨م)

يتمثل نشاط الشركة الرئيسي في تركيب وتمديد شبكات الكمبيوتر والاتصالات، البيع بالجملة للحواسيب ومستلزماتها، يشمل (بيع الطابعات وأحبارها)، البيع بالجملة للبرمجيات ويشمل الاستيراد، تقديم خدمات الاتصالات الثابتة، تقديم خدمات البيع بالجملة للبنية التحتية، تصميم وبرمجة البرمجيات الخاصة، تقديم خدمات الرسائل القصيرة وتقديم خدمة مراكز الاتصال، وتقديم خدمات الانترنت السلوكية واللاسلكية، تحليل نظم، تصميم وبرمجة البرمجيات الخاصة، تقديم خدمة ادارة ومراقبة شبكات الاتصالات والمعلومات، التسجيل لتقديم خدمات الحوسبة السحابية، اقامة البنية الاساسية لاستضافة المواقع على الشبكة وخدمات تجهز البيانات والانشطة المتصلة بذلك، البحث والتطوير في مجال الهندسة والتكنولوجيا، تصميم واجهة وتجربة المستخدم، تقنية الربوت وتقنية الواقع الافتراضي والمعزز، تطوير التطبيقات، تقنيات الذكاء الاصطناعي، حلول التقنية الحيوية، حلول التقنية المالية، تقنيات البيانات الضخمة وعلم تحليل البيانات، تركيب معدات الاتصالات، تركيب الحواسيب المركزية، إصلاح وصيانة الحواسيب الشخصية والمحمولة بجميع أنواعها وأحجامها، اصلاح وصيانة الطابعات والمساحات الضوئية، اصلاح وصيانة الشاشات، لوحة المفاتيح، الفأرة، وغيرها من ملحقات مشابهة، اصلاح وصيانة المحركات والأنظمة وأجهزة تخزين المعلومات الثابتة والمحمولة، اصلاح وصيانة أجهزة الهواتف اللاسلكية، اصلاح وصيانة أجهزة الاتصالات العسكرية، أنشطة أخرى لبوابات الشبكة، أنشطة أخرى للاتصالات لم تذكر مسبقاً، أنشطة أخرى للبرمجة الحاسوبية، أنشطة أخرى من تركيب وتمديد شبكات التلفزيون والكمبيوتر والاتصالات، الامن السيبراني، أنشطة مراكز النداء الوارد والرد على مكالمات العملاء باستخدام مشغلين أو توزيع المكالمات ليا أو عن طريق تكامل الهاتف والحاسوب أو استعمال نظم الاجابة الصوتية التفاعلية أو غير ذلك عن الطرق المماثلة لتلقي الطلبات وتقديم معلومات عن المنتجات والتعامل مع طلبات المساعدة من العملاء أو شكاوى العملاء.

٢ - أساس الإعداد

تم إعداد القوائم المالية للشركة للسنة المنتهية في ٣١ ديسمبر ٢٠٢١م وفقاً للمعايير الدولية للتقرير المالي المعتمدة في المملكة العربية السعودية والمعايير والاصدارات الأخرى المعتمدة من قبل الهيئة السعودية للمراجعين والمحاسبين، إن أهم السياسات المحاسبية المتبعة من قبل الشركة تم توضيحها في إيضاح رقم ٤.

تم اعداد هذه القوائم المالية وفقاً لمبدأ التكلفة التاريخية، فيما عدا التزام منافع الموظفين المحددة والذي ظهر بقيمة معاد قياسها باستخدام طريقة وحدة الائتمان المتوقعة والتقييمات الاكتوارية في نهاية فترة التقرير والاستثمارات بالقيمة العادلة من خلال الدخل الشامل الآخر. إن التكلفة التاريخية بصفة عامة تمثل القيمة العادلة للثمن المحدد مقابل تبادل السلع والخدمات.

تم عرض هذه القوائم المالية بالريال السعودي، ما لم يذكر خلاف ذلك. الريال السعودي هو العملة الوظيفية للشركة.



شركة العرض المتمن للخدمات التجارية
(شركة مساهمة سعودية مغلقة)
إيضاحات حول القوائم المالية
للسنة المنتهية في ٣١ ديسمبر ٢٠٢١ م

٣- الأحكام والتقديرات والافتراضات المحاسبية الهامة

يتطلب إعداد القوائم المالية للشركة من الإدارة وضع أحكام وتقديرات وافتراضات تؤثر على مبالغ الإيرادات والمصاريف والأصول والالتزامات والإفصاحات المرفقة وإفصاحات الالتزامات المحتملة. يمكن أن ينتج من عدم التأكد من هذه الافتراضات والتقديرات نتائج تتطلب تعديلات جوهرية على القيم الدفترية للأصول أو الالتزامات والتي ستتأثر في الفترات المستقبلية.

تتضمن الإفصاحات الأخرى المتعلقة بتعرض الشركة للمخاطر وعدم التأكد ما يلي:

- إدارة مخاطر الأدوات المالية
 - إفصاحات تحليل الحساسية
- إيضاح ٣٢
إيضاح ١٧ و ٣٢

الأحكام

في سياق تطبيق السياسات المحاسبية للشركة، قامت الإدارة باتخاذ مفهوم الإستمرارية المحاسبي الذي له أثر جوهري على المبالغ المدرجة في القوائم المالية.

التقديرات والافتراضات

يتم الإفصاح أدناه عن الافتراضات الرئيسية المتعلقة بالمستقبل والمصادر الرئيسية الأخرى لحالات عدم التأكد من التقديرات بتاريخ التقرير المالي والتي لها مخاطر جوهرية قد تؤدي إلى تعديل جوهري على القيم الدفترية للأصول والالتزامات خلال السنة المالية التالية. استندت الشركة في افتراضاتها وتقديراتها على البيانات المتاحة عند إعداد القوائم المالية. ومع ذلك، قد تتغير الظروف والافتراضات الحالية حول التطورات المستقبلية بسبب تغيرات السوق أو الظروف التي تنشأ خارج سيطرة الشركة. تنعكس هذه التغيرات على الافتراضات عند حدوثها.

إنخفاض قيمة الأصول غير المالية

تقوم الشركة بتقييم ما إذا كان هناك أي مؤشرات على انخفاض قيمة الأصول غير المالية في كل تاريخ تقرير مالي. يتم اختبار الأصول غير المالية لإختبار انخفاض القيمة عندما تكون هناك مؤشرات على أن القيمة الدفترية قد لا تكون قابلة للاسترداد. عند إجراء حسابات القيمة المستخدمة، تقدر الإدارة التدفقات النقدية المستقبلية المتوقعة من الأصل أو الوحدة المولدة للنقد، وتختار معدل خصم مناسب من أجل حساب القيمة الحالية لتلك التدفقات النقدية.

التكاليف المقدره للإنجاز

تستخدم الشركة طريقة نسبة الإنجاز في المحاسبة عن عقود طويلة الأجل. يتطلب استخدام طريقة نسبة الإنجاز من قبل الشركة تقدير إجمالي التكاليف لإكمال العقد. وعلى افتراض أن إجمالي التكاليف المقدره أعلى أو أقل بنسبة ٥٪ سيكون التأثير جوهرياً بالزيادة أو النقصان على مبلغ الإيرادات.

الإعتراف بالإيراد

تقوم إدارة الشركة باستخدام تقديرات وافتراضات هامة لتحديد مبلغ وتوقيت الإعتراف بالإيرادات بموجب متطلبات المعيار الدولي للتقرير المالي رقم (١٥) «الإيرادات من العقود مع العملاء».

قياس القيمة العادلة للأدوات المالية

في حال عدم توفر القيمة العادلة للأصول والالتزامات المالية بتاريخ قائمة المركز المالي عن طريق الأسعار المعلنة أو التداول النشط لبعض الأدوات، يتم تقدير القيمة العادلة عبر طرق تقييم مختلفة والتي تتضمن استخدام نماذج التسعير حيث يتم الحصول على المعلومات من ملاحظة السوق. في حال تعذر ذلك فإن تحديد القيمة العادلة يتطلب التقدير والاجتهاد.



شركة العرض المتمن للخدمات التجارية
(شركة مساهمة سعودية مغلقة)
إيضاحات حول القوائم المالية
للسنة المنتهية في ٣١ ديسمبر ٢٠٢١م

٣- الأحكام والتقديرية والافتراضات المحاسبية الهامة (تتمة)

الافتراضات طويلة الاجل لمنافع إنهاء التوظيف

تمثل منافع إنهاء التوظيف الالتزامات التي سيتم سدادها مستقبلا عند إنهاء عقود العمل. يتعين على الإدارة وضع افتراضات بشأن المتغيرات مثل معدل الخصم ونسبة الزيادة في الرواتب ومعدلات الوفيات ودوران العمل. وتقوم إدارة الشركة بأخذ المشورة دوريا من خبراء اكتواريين خارجيين بشأن هذه الافتراضات. ويمكن أن تؤثر التغيرات في الافتراضات الرئيسية تأثيراً جوهرياً على مخصص منافع إنهاء التوظيف.

الأعمار الانتاجية للممتلكات والآلات والمعدات

تحدد الشركة الأعمار الانتاجية المقدره للممتلكات والآلات والمعدات لغرض احتساب الاستهلاك بعد احتساب الاستخدام المتوقع للأصل أو عوامل التآكل والتلف المادي من الاستعمال. لم تضع الإدارة أي قيمة تخريدية حيث أنها اعتبرتها غير جوهريه. تراجع الإدارة الأعمار الإنتاجية سنويا.

إحتساب مخصص الخسائر الائتمانية المتوقعة

تستخدم الشركة مصفوفة معينة لاحتساب مخصص خسائر الائتمان المتوقعة للمدينون التجاريون. تستند نسب المخصص إلى الايام منذ الاستحقاق لمجموعات من قطاعات العملاء المختلفة التي لها أنماط خسارة مماثلة (أي حسب نوع العميل أو التغطية بالضمانات وغيرها من أشكال التأمين على الائتمان).

تستند مصفوفة المخصص مبدئيا إلى نسب التعثر في السداد التاريخية للشركة ويعكس احتساب المخصص أوزان الاحتمالات المتعلقة بالنتائج والقيمة الزمنية للاموال والمعلومات المعقولة في تاريخ التقرير حول الاحداث السابقة والظروف الاقتصادية المستقبلية. وفي تاريخ كل تقرير مالي، يتم تحديث نسب التعثر في السداد ويتم تحليل التغيرات في التقديرية المستقبلية.

تعتبر العلاقة بين نسب التعثر التاريخية الملحوظة، والظروف الاقتصادية المتوقعة والخسائر الائتمانية المتوقعة تقديرا جوهريا. إن الخسائر الائتمانية المتوقعة حساسة للتغيرات في الظروف والتوقعات الاقتصادية. قد لا تعكس تجربة الخسارة الائتمانية التاريخية للشركة وتوقعاتها للظروف الاقتصادية أيضا التعثر الفعلي للعملاء في المستقبل. تم الإفصاح عن المعلومات حول الخسائر الائتمانية المتوقعة على المدينون التجاريون في الإيضاح (١٢) وأصول عقود في الإيضاح (١١).

تقوم الشركة دائما بقياس مخصص الخسارة على المبالغ المستحقة من العملاء بمبلغ يساوي الخسائر الائتمانية المتوقعة على مدى الحياة. لم يطرأ أي تغيير على أساليب التقدير أو أو الافتراضات المهمة التي تمت خلال فترة التقرير الحالية.



شركة العرض المتمن للخدمات التجارية
(شركة مساهمة سعودية مغلقة)
إيضاحات حول القوائم المالية
للسنة المنتهية في ٣١ ديسمبر ٢٠٢١م

٤- السياسات المحاسبية الهامة

فيما يلي ملخص للسياسات المحاسبية الهامة التي استخدمتها الشركة في اعداد هذه القوائم المالية:

تصنيف الأصول والالتزامات إلى متداول أو غير متداول

تعرض الشركة الأصول والالتزامات في قائمة المركز المالي على اساس تصنيفها إلى متداول أو غير متداول. يتم تصنيف الاصل ضمن الأصول المتداولة في حالة:

- توقع تحقق الاصل أو هناك نية لبيعه أو استخدامه خلال دورة العمل العادية
 - محتفظ بالأصل بشكل رئيسي من اجل المتاجرة
 - توقع تحقق الاصل خلال ١٢ شهراً بعد تاريخ قائمة المركز المالي، أو
 - كونه نقداً أو في حكم النقد الا إذا كان محظوراً تبادل الاصل أو استخدامه لتسوية التزام ما خلال ١٢ شهراً على الاقل من تاريخ قائمة المركز المالي.
- يتم تصنيف جميع الأصول الاخرى كأصول غير متداولة.

يعتبر الالتزام ضمن الالتزامات المتداولة في حالة:

- توقع تسوية الالتزام خلال دورة العمل العادية
 - محتفظ بالالتزام بشكل رئيسي من اجل المتاجرة
 - توقع تسوية الالتزام خلال ١٢ شهراً بعد تاريخ قائمة المركز المالي، أو
 - عدم وجود حق غير مشروط لتأجيل تسوية الالتزام لمدة ١٢ شهراً على الاقل بعد تاريخ قائمة المركز المالي.
- تقوم الشركة بتصنيف جميع الالتزامات الاخرى كالتزامات غير متداولة.

العملات الأجنبية

المعاملات والأرصدة

تسجل المعاملات بالعملة الاجنبية مبدئياً بالسعر السائد للعملة الوظيفية في التاريخ التي تكون فيه المعاملة مؤهلة للاعتراف. ويتم اعادة ترجمة الأصول والالتزامات النقدية القائمة بالعملات الاجنبية الى العملة الوظيفية بالسعر السائد في تاريخ اعداد القوائم المالية. وتسجل جميع الفروق الناشئة من التسويات أو المعاملات على البنود النقدية على الربح أو الخسارة.

يتم ترجمة البنود غير النقدية التي تم قياسها بالتكلفة التاريخية بعملة اجنبية بسعر العملة السائد في تاريخ المعاملات أساساً. أما البنود غير النقدية بالعملات الأجنبية التي يتم قياسها بالقيمة العادلة فيتم ترجمتها بسعر العملة السائد في تاريخ تحديد قيمتها العادلة. يتم معاملة الأرباح أو الخسائر الناتجة عن ترجمة البنود غيرالنقدية التي تم قياسها بالقيمة العادلة بالتوافق مع الاعتراف بالأرباح والخسائر الناتجة عن التغير في القيمة العادلة لذلك البند. أي أن فروقات الترجمة للبنود التي يتم الاعتراف بأرباح وخسائر قيمتها العادلة في الدخل الشامل الاخر يتم الاعتراف بها في الدخل الشامل الاخر، والبنود التي يتم الاعتراف بأرباح وخسائر قيمتها العادلة في الربح أو الخسارة يتم الاعتراف بها في الربح أو الخسارة.



شركة العرض المتمن للخدمات التجارية
(شركة مساهمة سعودية مغلقة)
إيضاحات حول القوائم المالية
للسنة المنتهية في ٣١ ديسمبر ٢٠٢١م

٤- السياسات المحاسبية الهامة (تمة)

ممتلكات، آلات ومعدات

يتم تسجيل الممتلكات والآلات والمعدات بالتكلفة مخصوماً منها الاستهلاك المتراكم والخسائر المتراكمة للهبوط في القيمة، إن وجدت. تشمل التكلفة أي تكاليف تعود بشكل مباشر إلى جلب الأصل إلى الموقع وبالحالة اللازمة له ليكون قابلاً للتشغيل بالطريقة المقصودة من قبل الإدارة. تتضمن التكلفة تكلفة الجزء المستبدل من الممتلكات والآلات والمعدات. عندما يتم استبدال أجزاء هامة من الممتلكات والآلات والمعدات على فترات معينة، تقوم الشركة بالاعتراف بتلك الأجزاء باعتبارها أصول فردية ذات عمر انتاجي محدد واستهلاك محدد. ويتم الاعتراف بجميع تكاليف الإصلاح والصيانة الأخرى في الربح أو الخسارة عند تكبدها.

يتم احتساب الاستهلاك باستخدام طريقة القسط الثابت على مدار العمر الانتاجي المقدر للأصول كالتالي:

نسبة الاستهلاك	
٥ - ١٠٪	مباني
٢٠٪	سيارات
١٤ - ٢٨٪	اثاث ومفروشات
١٤ - ٢٨٪	أجهزة حاسب آلي
١٠ - ٢٥٪	الإنشاءات والتجهيزات
٢٥٪ أو مدة عقد الإيجار أيهما أقل	التحسينات والديكورات

يتم الغاء الاعتراف بأي بند من بنود الممتلكات والآلات والمعدات عند استيعاده أو عند عدم توقع الحصول على أي منافع اقتصادية من استخدامه أو بيعه في المستقبل. يتم تسجيل أي ربح أو خسارة تنشأ عن استبعاد الأصل في الربح أو الخسارة عند استبعاد الأصل.

يتم رسملة النفقات التي يتم تكبدها لتجهيزات أعمال الديكور والبناء للمباني ضمن بند مشاريع تحت التنفيذ حتى تصبح الأصول المتعلقة جاهزة للاستخدام المراد منها، حيث يتم حينئذ تحويلها إلى بنود الممتلكات والمعدات ذات الصلة. لا يتم استهلاك المشاريع تحت التنفيذ.

مشاريع تحت التنفيذ

الأصول في سياق البناء أو التطوير تتم رسملتها في حساب مشاريع تحت التنفيذ. يتم تحويل الأصل تحت التنفيذ أو التطوير إلى الفئة المناسبة في الممتلكات والآلات والمعدات، بمجرد أن يكون الأصل إلى الموقع و/ أو الحالة اللازمة حتى يكون قابلاً للتشغيل بالطريقة المقصودة من قبل الإدارة. تتضمن تكلفة بنود المشاريع تحت التنفيذ من سعر الشراء وتكلفة التنفيذ / التطوير وأي تكلفة أخرى متعلقة مباشرة إلى إنشاء أو شراء بند من المشاريع تحت التنفيذ المقصودة من قبل الإدارة.

تكاليف الاقتراض

يتم الاعتراف بتكاليف الاقتراض المرتبطة مباشرة باقتناء أو إنشاء أو إنتاج أصل معين يستغرق بالضرورة فترة زمنية لإعداده للاستخدام أو البيع كجزء من تكلفة ذلك الأصل. ويتم تسجيل جميع تكاليف الاقتراض الأخرى كمصاريف في فترة استحقاقها. وتتمثل تكاليف الاقتراض في تكاليف الفائدة وغيرها من التكاليف الأخرى التي تتكبدتها المنشأة فيما يتعلق بعملية إقتراض الأموال.

المخزون

يظهر المخزون والذي يتمثل بحزم رسائل اتصال وأجهزة إلكترونية بسعر التكلفة أو السوق أيهما أقل ويتم تحديد التكلفة على أساس طريقة المتوسط المرجح.



شركة العرض المتمن للخدمات التجارية
(شركة مساهمة سعودية مغلقة)
إيضاحات حول القوائم المالية
للسنة المنتهية في ٣١ ديسمبر ٢٠٢١م

٤- السياسات المحاسبية الهامة (تتمة)

الأصول المالية

الاعتراف الأولي والقياس

تصنف الأصول المالية عند الاعتراف الأولي على أنها ستقاس لاحقاً بالتكلفة المستنفدة، أو بالقيمة العادلة من خلال الدخل الشامل الآخر، أو بالقيمة العادلة من خلال الربح أو الخسارة.

يعترف بجميع الأصول المالية عند الاعتراف الأولي بالقيمة العادلة مضافاً إليها تكاليف المعاملة إلا في حالة قيد الأصول المالية بالقيمة العادلة من خلال الربح أو الخسارة.

القياس اللاحق

يعتمد القياس اللاحق للأصول المالية على تصنيفها على النحو التالي:

أصول مالية بالتكلفة المستنفدة

بعد القياس الأولي، تقاس تلك الأصول المالية بالقيمة المطفأة باستخدام طريقة سعر الفائدة الفعلي وتكون معرضة للهبوط في القيمة. يتم الاعتراف بالأرباح أو الخسائر في قائمة الربح أو الخسارة عند استبعاد الأصل، أو دخول تعديلات عليه، أو هبوط قيمته.

بالنسبة لأدوات الدين بالقيمة العادلة من خلال الدخل الشامل الآخر، يتم الاعتراف بإيرادات الفوائد وإعادة تقييم العملات الأجنبية وخسائر انخفاض القيمة أو التعديلات في قائمة الربح أو الخسارة ويتم احتسابها بنفس الطريقة كما في الأصول المالية المقاسة بالتكلفة المستنفدة. يتم الاعتراف بتغيرات القيمة العادلة المتبقية في الدخل الشامل الآخر. عند الاستبعاد، يتم إعادة تصنيف التغير في القيمة العادلة المتراكمة المعترف بها في الدخل الشامل الآخر إلى الربح أو الخسارة.

أدوات حقوق ملكية بالقيمة العادلة من خلال الدخل الشامل الآخر

إن الأرباح والخسائر الناتجة من الاستثمارات في أدوات حقوق ملكية مدرجة بالقيمة العادلة من خلال الدخل الشامل الآخر لا يعاد تصنيفها إلى الربح أو الخسارة. يتم إثبات توزيعات الأرباح كإيرادات أخرى في قائمة الربح أو الخسارة عندما ينشأ حق الاستلام، إلا إذا كانت هذه التخصيلات تمثل استرجاعاً لجزء من تكلفة الأصل المالي، وفي هذه الحالة، تدرج هذه التوزيعات في الدخل الشامل الآخر. لا يتم اختبار الهبوط في القيمة لأدوات حقوق الملكية بالقيمة العادلة من خلال الدخل الشامل الآخر.

أصول مالية بالقيمة العادلة من خلال الربح أو الخسارة

تدرج الأصول المالية بالقيمة العادلة من خلال الربح أو الخسارة في قائمة المركز المالي بقيمتها العادلة مع تسجيل صافي التغيرات في القيمة العادلة في قائمة الربح أو الخسارة.



شركة العرض المتمن للخدمات التجارية
(شركة مساهمة سعودية مغلقة)
إيضاحات حول القوائم المالية
للسنة المنتهية في ٣١ ديسمبر ٢٠٢١م

٤- السياسات المحاسبية الهامة (تتمة)

الأصول المالية (تتمة)

استبعاد الأصول المالية

يتم استبعاد الأصول المالية في الحالات التالية:

- انتهاء الحق في استلام تدفقات نقدية من الأصل، أو
- قيام الشركة بتحويل حقوقها باستلام تدفقات نقدية من الأصل أو التزمتم بدفع التدفقات النقدية بالكامل بدون تأخير إلى طرف ثالث من خلال اتفاقية «تحويل» وسواء (أ) حولت الشركة بصورة جوهرية جميع المخاطر والمنافع الخاصة بالأصل أو (ب) أن الشركة لم تحول ولم تحتفظ بصورة جوهرية بجميع المخاطر والمنافع الخاصة بالأصل إلا أنها حولت حقها في السيطرة عليه.

إذا قامت الشركة بتحويل حقوقها باستلام التدفقات النقدية من الأصل أو دخلت في اتفاقية تحويل فإنها تقيم إلى أي حد ما زالت تحتفظ بالمخاطر والمنافع المرتبطة بالأصل. يتم الاعتراف بالأصل إلى المدى الذي تستمر علاقة الشركة به إذا لم تحول ولم تحتفظ بجميع المخاطر والمنافع المرتبطة بالأصل ولم تحول حقها في السيطرة عليه. في تلك الحالة تقوم الشركة بالاعتراف أيضا بالالتزامات المرتبطة به. ويقاس الأصل المحول والالتزامات المرتبطة به على أساس يعكس الحقوق والالتزامات التي احتفظت بها الشركة.

ويقاس استمرار العلاقة الذي يتخذ شكل ضمان على الأصل المحول بالقيمة الدفترية الأصلية للأصل وأقصى مبلغ يمكن مطالبة الشركة بسداده، أيهما أقل.

الهبوط في قيمة الأصول المالية

تعترف الشركة بمخصص خسائر ائتمانية متوقعة لجميع أدوات الدين الغير مدرجة بالقيمة العادلة من خلال الربح أو الخسارة.

يتم الاعتراف بمخصص خسائر ائتمانية متوقعة على مرحلتين. بالنسبة للتعرض الائتماني الذي لم يشهد زيادة جوهرية في مخاطر الائتمان منذ الإثبات الأولي، يتم الاعتراف بخسائر الائتمان المتوقعة لمخاطر الائتمان الناتجة من التعثر المحتمل في السداد خلال ١٢ شهرا (خسائر ائتمانية متوقعة على مدى ١٢ شهرا). أما بالنسبة للتعرض الائتماني الذي شهد زيادة جوهرية في مخاطر الائتمان منذ الإثبات الأولي، يجب الاعتراف بمخصص للخسائر الائتمانية المتوقعة على مدى العمر المتبقي للتعرض، بغض النظر عن توقيت التعثر (خسائر ائتمانية متوقعة على مدى العمر).

بالنسبة للمدينين التجاريين وأصول العقود، تطبق الشركة مدخلا مبسطا في احتساب خسائر الائتمان المتوقعة. لذلك، قامت الشركة باستخدام مصفوفة المخصص التي تستند على خبرتها التاريخية في خسائر الائتمان، والتي تم تعديلها للعوامل المستقبلية الخاصة بالمدينين والبيئة الاقتصادية.

مدينون تجاريون

يتم الاعتراف بدمم المدينون التجاريون مبدئيا بسعر المعاملة. بعد الاعتراف الأولي، تقاس دمم المدينون التجاريون بالتكلفة المستنفدة باستخدام طريقة سعر الفائدة الفعلي ناقصا مخصص الهبوط في القيمة. يتم إنشاء مخصص للهبوط في القيمة عندما يكون هناك دليل موضوعي على أن مبالغ دمم المدينون التجاريون لن يتم تحصيلها بالكامل وفقا لشروط التعاقد الأصلية. يتم شطب الديون المعدومة عند تكبدها.



شركة العرض المتمن للخدمات التجارية
(شركة مساهمة سعودية مغلقة)
إيضاحات حول القوائم المالية
للسنة المنتهية في ٣١ ديسمبر ٢٠٢١ م

٤- السياسات المحاسبية الهامة (تتمة)

النقد وما في حكمه

يتكون النقد وما في حكمه في قائمة المركز المالي من النقد لدى البنوك وفي الصندوق.

لغرض إعداد قائمة التدفقات النقدية، يشمل النقد وما في حكمه على الأرصدة لدى البنوك ونقد في الصندوق كما هو موضح أعلاه بعد خصم الحسابات المكشوفة لدى البنوك، إن وجدت، حيث أنها تعتبر جزءاً لا يتجزأ من إدارة النقدية للشركة. يخضع النقد وما في حكمه لمتطلبات المعيار الدولي للتقرير المالي ٩ الانخفاض في القيمة.

احتياطي نظامي

تماشياً مع متطلبات نظام الشركات السعودي، تقوم الشركة بتحويل ١٠٪ من ربحها للسنة للاحتياطي النظامي حتى يبلغ هذا الاحتياطي ٣٠٪ من راس المال. أن هذا الاحتياطي غير قابل للتوزيع كأرباح.

التزام منافع الموظفين المحددة

برامج المنافع المحددة:

إن الالتزامات المدرجة في قائمة المركز المالي والمتعلقة ببرامج المنافع المحددة للموظفين، يتم قياسها بالقيمة الحالية للدفعات المستقبلية المتوقعة بتاريخ القوائم المالية، باستخدام طريقة وحدة الائتمان المتوقعة، وتسجل كالتزامات غير متداولة. يتم احتساب التزام المنافع المحددة في نهاية كل فترة إعداد تقارير سنوية من قبل اكتواري مستقل وذلك باستخدام طريقة وحدة الائتمان المتوقعة وتأخذ عملية التقويم اكتواري بعين الاعتبار أحكام نظام العمل السعودي وسياسة الشركة. يتم تحديد القيمة الحالية لالتزام المنافع المحددة بخصم التدفقات النقدية الصادرة المستقبلية المقدر باستخدام أسعار العمولة لسندات الشركات عالية الجودة المسجلة بالعملة التي ستدفع بها المنافع، وتكون لها شروط تقارب شروط الالتزامات ذات العلاقة (أو في حال عدم توفرها تستخدم أسعار السوق على السندات الحكومية). يتم احتساب تكلفة العمولة بتطبيق معدل الخصم على صافي رصيد التزام المنافع المحددة ويتم إدراج هذه التكلفة في قائمة الربح أو الخسارة.

برامج المنافع المحددة (تتمة) :

يتم احتساب تكاليف التزامات المنافع المحددة باستخدام تكاليف التقاعد المحددة إكتواريًا في نهاية السنة المالية السابقة، بعد تعديلها بالتقلبات الهامة التي تطرأ على السوق وبأي أحداث هامة تقع لمرة واحدة مثل تعديل البرامج وتقليص الأيدي العاملة والسداد. وفي حالة عدم وجود التقلبات الهامة في السوق والأحداث لمرة واحدة يتم تمديد الالتزامات الإكتوارية استناداً للافتراضات في بداية السنة. وفي حالة وجود تغيرات هامة في الافتراضات أو الترتيبات خلال السنة فإنه يجب الأخذ بها لإعادة قياس هذه الالتزامات والتكاليف المتعلقة بها.

يتم إثبات أرباح وخسائر إعادة القياس الناتجة عن التسويات والتغيرات في الافتراضات الإكتوارية في السنة التي حدث فيها في بنود الدخل الشامل الأخرى. يتم إثبات التغيرات في القيمة الحالية لالتزامات المنافع المحددة الناتجة عن تعديلات البرنامج أو تقليص الأيدي العاملة مباشرة في قائمة الربح أو الخسارة كتكاليف خدمة سابقة.

التزامات الموظفين القصيرة الأجل

يتم إثبات وقياس الالتزامات المتعلقة بالمزايا المستحقة للموظفين والمتمثلة بالأجور والرواتب والإجازات السنوية والمرضية وتذاكر السفر والمتوقع سدادها خلال فترة الإثني عشر شهراً بعد انتهاء السنة المالية التي يقوم فيها الموظفون بتقديم الخدمات ذات الصلة، في القوائم المالية بالمبالغ غير المخصومة المتوقع دفعها عند تسوية الالتزامات.



شركة العرض المتمن للخدمات التجارية
(شركة مساهمة سعودية مغلقة)
إيضاحات حول القوائم المالية
للسنة المنتهية في ٣١ ديسمبر ٢٠٢١م

٤- السياسات المحاسبية الهامة (تتمة)

الدائنون التجاريون والمبالغ المستحقة

تمثل هذه المبالغ الالتزامات المتعلقة بالبضاعة والخدمات المقدمة للشركة قبل نهاية السنة المالية والتي لم يتم دفعها، وتعتبر غير مضمونة. يتم عرض الدائنون التجاريون وأوراق الدفع كالتزامات متداولة إلا إذا لم يكن السداد مستحقاً خلال ١٢ شهراً بعد تاريخ التقرير، ويتم إثباتها في الأصل بقيمتها العادلة وتقاس لاحقاً بالتكلفة المطفأة باستخدام طريقة العمولة الفعلية.

مخصصات

عام

يتم إثبات المخصصات عند وجود التزامات حالية (قانونية أو ضمنية) على الشركة ناتجة عن أحداث سابقة، وأنه من المحتمل أن يتطلب الأمر استخدام الموارد التي تتضمن المنافع الاقتصادية لسداد الالتزام وأنه يمكن تقدير مبلغ الالتزام بشكل موثوق به. وفي الحالات التي تتوقع فيها الشركة استرداد بعض أو كل المخصصات، على سبيل المثال بموجب عقد تأمين، فإنه يتم إثبات المبالغ المستردة كأصل مستقل وذلك فقط عندما تكون عملية الاسترداد مؤكدة فعلاً. يتم عرض المصروف المتعلق بالمخصص في قائمة الربح أو الخسارة بعد خصم أية مبالغ مستردة.

وإذا كان أثر القيمة الزمنية للنقود جوهرياً، فإنه يتم خصم المخصصات باستخدام معدل ما قبل الضريبة الحالي والذي يعكس، عندما يكون ذلك ملائماً، المخاطر المصاحبة لذلك الالتزام. وعند استخدام الخصم، يتم إثبات الزيادة في المخصص نتيجة مرور الوقت كتكاليف تمويل.

الالتزامات المالية

الاعتراف الأولي والقياس

تصنف الالتزامات المالية، عند الاعتراف الأولي، كالتزامات مالية بالقيمة العادلة من خلال الربح أو الخسارة أو كقروض ودمم دائنة أو كمشترقات مالية تستخدم كأدوات تحوط في تحوط فعال لتغطية المخاطر.

يتم الاعتراف بجميع الالتزامات المالية بصورة مبدئية بالقيمة العادلة، وفي حالة القروض والسلف والذمم الدائنة بالصافي من تكاليف المعاملات المرتبطة مباشرة بها.

القياس اللاحق

يعتمد القياس اللاحق للالتزامات المالية على تصنيفها على النحو التالي:

القروض والسلف

بعد الاعتراف الأولي، تقاس القروض والسلف بالتكلفة المستفدة باستخدام طريقة سعر الفائدة الفعلي. ويتم الاعتراف بالأرباح أو الخسائر في قائمة الربح أو الخسارة عند استبعاد الالتزامات، وكذلك من خلال عملية إطفاء معدل الفائدة الفعلي.

استبعاد الالتزامات المالية

يتم استبعاد الالتزامات المالية عندما يتم سداد الالتزام أو إلغاؤه أو انتهاء الالتزام بموجب العقد.

المقاصة بين الأدوات المالية

يتم إجراء مقاصة بين الأصول والالتزامات المالية مع إظهار صافي المبلغ في قائمة المركز المالي في حال وجود حق يكفله القانون لمقاصة المبالغ المعترف بها، وتوافر النية إلى التسوية بالصافي أو أن تحقق الأصول وتسوية الالتزامات تحدثان في نفس الوقت.



شركة العرض المتمن للخدمات التجارية
(شركة مساهمة سعودية مغلقة)
إيضاحات حول القوائم المالية
للسنة المنتهية في ٣١ ديسمبر ٢٠٢١م

٤- السياسات المحاسبية الهامة (تتمة)

الإيرادات من العقود مع العملاء

يتم الاعتراف بالإيرادات من العقود مع العملاء عندما يتم تحويل السيطرة على البضائع أو الخدمات إلى العميل حسب القيمة التي تعكس العوض الذي تتوقع الشركة استحقاقه مقابل هذا التحويل.

حق الإرجاع

تمنح بعض العقود العميل حق إرجاع البضائع خلال فترة زمنية محددة. تقوم الشركة باستخدام طريقة القيمة المتوقعة لتقدير البضائع التي لن يتم إرجاعها حيث إنها تعطي أفضل تبؤ عن العوض المتغير الذي سيكون من حق الشركة. أن متطلبات المعيار الدولي للتقرير المالي رقم ١٥ «الإيرادات من العقود مع العملاء» المتعلقة بتقييد تقديرات العوض المتغير مطبقة أيضا لتحديد قيمة العوض المتغير الذي يمكن إن يدرج ضمن سعر المعاملة. بالنسبة للبضائع المتوقع إرجاعها، بدلا من الاعتراف بها كإيرادات، تقوم الشركة بإثبات التزام رد المبلغ. يتم أيضا إثبات أصول حق الإرجاع (والتعديل المقابل لها في تكلفة الإيرادات) مقابل حق الشركة في استرجاع البضاعة من العميل.

حسم الكميات

توفر الشركة حسم الكميات بأثر رجعي لبعض العملاء عندما تتجاوز كمية البضاعة المشتراة خلال الفترة حدا معين كما ينص العقد. يتم خصم الحسومات مقابل المبالغ المستحقة من قبل العميل. تطبق الشركة متطلبات تقييد تقديرات العوض المتغير وتقوم بإثبات التزام رد للحسومات المستقبلية المتوقعة.

التزامات ضمان

بموجب القوانين، تعطي الشركة عادة ضمانات لإصلاحات عامة في أي عيوب وجدت في وقت البيع. يتم المحاسبة عن هذه الضمانات وفقا لمعيار المحاسبة الدولي رقم ٣٧ «المخصصات والالتزامات المحتملة والأصول المحتملة».

أصول العقود

أصول العقود هي حق الشركة في العوض مقابل البضائع أو الخدمات المحولة إلى العميل. إذا قامت الشركة بتحويل البضائع أو الخدمات إلى العميل قبل أن يقوم بسداد العوض أو قبل أن يكون السداد مستحقا، يتم إثبات أصل عقد مقابل الجزء المكتسب من العوض الذي ما زال مشروطا.

المدينون التجاريون

يمثل المدينون حق الشركة في مبلغ العوض غير المشروط (أي أن استحقاق العوض يعتمد على مضي الفترة الزمنية). انظر سياسة المحاسبة الخاصة بالأصول المالية.

التزامات العقود

التزامات العقود هي التزامات تحويل البضائع أو الخدمات إلى عميل مقابل العوض الذي تم استلامه (أو العوض المستحق) من العميل. إذا سدد العميل العوض أو كان للشركة حق غير مشروط في مبلغ عوض قبل قيام الشركة بتحويل البضاعة أو الخدمة إلى العميل فتقوم الشركة بإثبات العوض على أنه التزام عقد عندما يتم السداد أو عندما يكون السداد مستحقا، أيهما أسبق. يتم الاعتراف بالتزامات العقود كإيرادات عندما تقوم الشركة بالوفاء بالتزاماتها بموجب العقد.



شركة العرض المتمن للخدمات التجارية
(شركة مساهمة سعودية مغلقة)
إيضاحات حول القوائم المالية
للسنة المنتهية في ٣١ ديسمبر ٢٠٢١م

٤- السياسات المحاسبية الهامة (تتمة)

الأصول والالتزامات الناتجة عن حق الإرجاع

يمثل أصل حق الإرجاع حق الشركة في استرجاع البضائع من العميل عند تسوية التزام بالرد. ويقاس بالرجوع إلى المبلغ الدفترى السابق للمخزون مطروحاً منه أي تكاليف متوقعة لإرجاع تلك البضائع، بما في ذلك النقص المحتمل في قيمة البضائع المرتجعة. تقوم الشركة في نهاية كل فترة تقرير بتحديث قياس الأصل الناشئ عن التغيرات في التوقعات عن البضائع التي سيتم إرجاعها، بالإضافة إلى النقص المحتمل في قيمتها. تمثل التزامات رد المبلغ التزامات الشركة برد مبلغ العوض المستلم أو بعضه (أو المستحق تحصيله) الذي لا تتوقع الشركة أن يكون من حقها. تقوم الشركة في نهاية كل فترة تقرير بتحديث تقديرات التزامات الإرجاع (والتغير المقابل في سعر المعاملة).

عقود مخسرة

إذا كان لدى الشركة عقد متوقع أن ينتج عنه خسارة، يتم الاعتراف بالالتزام الحالي بموجب العقد وقياسه كمخصص. ومع ذلك، قبل إثبات مخصص منفصل لعقد مخسر، تعترف الشركة بأي خسائر انخفاض في القيمة حدثت في الأصول المتعلقة بذلك العقد.

الشركة كمستأجر

تطبق الشركة إعفاء الاعتراف بعقود الإيجار على المدى القصير على عقود الإيجار قصيرة الأجل للأراضي والمباني (أي عقود الإيجار التي تبلغ مدتها ١٢ شهراً أو أقل من تاريخ البدء ولا تحتوي على خيار شراء). يتم الاعتراف بمدفوعات الإيجار بعقود الإيجار قصيرة الأجل كمصروفات على أساس القسط الثابت على مدى فترة الإيجار.

الشركة كمؤجر

أبرمت الشركة عقود إيجارات فيما يتعلق بعقاراتها الاستثمارية. وقد حددت الشركة استناداً إلى تقييم أحكام وشروط الترتيبات، أنها تحتفظ بكافة مخاطر ومزايا ملكية هذه العقارات ولذلك تسجل الشركة هذه العقود باعتبارها عقود إيجارات تشغيلية. يتم إثبات إيرادات العقود في قائمة الربح أو الخسارة باستخدام طريقة القسط الثابت على مدار فترة عقود الإيجارات.



شركة العرض المتمن للخدمات التجارية
(شركة مساهمة سعودية مغلقة)
إيضاحات حول القوائم المالية
للسنة المنتهية في ٣١ ديسمبر ٢٠٢١م

٤- السياسات المحاسبية الهامة (تتمة)

إثبات الإيرادات

تتألف الإيرادات من القيم العادلة للمقابل المادي المستلم أو المدين من بيع البضائع في سياق العمل الاعتيادي لأنشطة الشركة. تظهر الإيرادات صافية من ضريبة القيمة المضافة، المرتجعات، الحسومات والخصومات وبعد استبعاد المبيعات داخل الشركة. إذا كانت الشركة تقدم ائتمان بدون فوائد إلى المشتري، فيتم إثبات الإيرادات بالقيمة الحالية للدفعات المستقبلية.

تثبت الشركة الإيرادات من العقود مع العملاء على أساس نموذج من خمس خطوات كما هو محدد في المعيار الدولي للتقرير المالي.

تتمثل الخمس خطوات هذه في الآتي: تحديد العقود المبرمة مع العملاء، وتحديد التزامات الأداء المنصوص عليها في العقد، وتحديد سعر المعاملة، والاعتراف بالإيرادات عند استيفاء التزامات الأداء.

تقوم الشركة بإثبات الإيرادات عندما يكون بإمكانها قياس مبلغ الإيرادات بشكل موثوق به، ويكون من المحتمل أن تتدفق إلى المنشأة منافع اقتصادية مستقبلية، وعندما يتم استيفاء معايير محددة لكل نشاط من أنشطة الشركة، كما هو مذكور أدناه.

أ. إيرادات من تقديم خدمات الصيانة والتشغيل

تعد خدمات الصيانة والتشغيل خدمات يمكن تمييزها بذاتها حيث يتم توفيرها بانتظام من قبل الشركة لعملائها على أساس مستقل ومتاحة للعملاء من مقدمي الخدمات الآخرين في السوق. يتم إثبات الإيرادات من خدمات الصيانة والتشغيل في الفترة المحاسبية التي يتم فيها تقديم الخدمة على مدى زمني.

ب. إيرادات من تقديم خدمات مراكز الاتصال

وهي واحدة من أهم وحدات العمل التي تشكل شركة العرض المتمن للخدمات التجارية وتتخصص بتقديم خدمات تأسيس وتشغيل مراكز الاتصال وخدمة العملاء والعناية بالمشاركين، وأهم الخدمات التي تقدمها هذه الوحدة هي:

- تأسيس وتجهيز مراكز الاتصال وخدمة العملاء والعناية بالمشاركين.
 - إدارة وتشغيل مراكز الاتصال وخدمة العملاء والعناية بالمشاركين.
 - توفير الموارد البشرية المدربة والمؤهلة للعمل في مراكز الاتصال وخدمة العملاء.
 - توفير البرامج والأنظمة الخاصة بمراكز الاتصال وخدمة العملاء والعناية بالمشاركين، من مثل:
 - أنظمة مراكز الاتصال مفتوحة المصدر. «Contact Center System».
 - أنظمة الرد الآلي التفاعلي من خلال الصوت والصورة. «IVR».
 - أنظمة تسجيل المكالمات. «Call Recording Systems».
 - أنظمة إدارة علاقات العملاء. «CRM».
 - أنظمة إعداد التقارير الخاصة بأداء مراكز الاتصال وشاشات المتابعة اللحظية.
 - التدريب المتخصص بمراكز الاتصال وخدمة العملاء والعناية بالمشاركين.
 - تقديم الخدمات الاستشارية المتخصصة بتأسيس وإدارة وتشغيل مراكز الاتصال وخدمة العملاء والعناية بالمشاركين.
- ويتم إثبات الإيرادات من خدمات تقديم خدمات مراكز الاتصال في الفترة المحاسبية التي يتم فيها تقديم الخدمة على مدى زمني.



شركة العرض المتمن للخدمات التجارية
(شركة مساهمة سعودية مغلقة)
إيضاحات حول القوائم المالية
للسنة المنتهية في ٣١ ديسمبر ٢٠٢١م

٤- السياسات المحاسبية الهامة (تتمة)

إثبات الإيرادات (تتمة)

ج. إيرادات من تقديم خدمات التراخيص والتطوير

يعد التطور التكنولوجي والتطبيقات المتعلقة بها قد تغيرت خلال العقود الثلاثة الماضية؛ فخلال هذه الفترة الزمنية، أصبحت التطبيقات أكثر تعقيدا وتحولت من مجرد أدوات لتأدية غرض واحد إلى أنظمة متداخلة ومتكاملة للأعمال تصل إلى ما هو أبعد من مركز المعلومات. ولقد تحول جمهور المستخدمين من الفنيين والمتخصصين فقط إلى جميع الناس بشكل عام. فاليوم يستخدم الناس والشركات تطبيقات الإنترنت كجزء لا يتجزأ من حياتهم اليومية، وأصبحت التطبيقات جزءا من البنية الأساسية تماما مثل الكهرباء. وعند تناول الموضوع من هذه الزاوية، فلقد أصبح جليا أنه يجب على المنظمات أن تقوم بإدارة وحماية ما أصبحت واحدة من أهم أصولها ألا وهي التطبيقات. يتم إثبات الإيرادات من تقديم خدمات تراخيص برامج الحاسب الآلي في الفترة المحاسبية التي يتم فيها تقديم الخدمة عند نقطة زمنية محددة.

د. إيرادات من تقديم خدمات تقديم واشتراكات الرسائل النصية

الرسائل النصية الجماعية (Bulk SMS): خدمة الرسائل النصية الجماعية تعتبر واحدة من أحدث وأفضل الوسائل التي تستخدم في مجال التسويق وأيضا بغرض إرسال الإشعارات بكافة أنواعها لفئة أو شريحة مستهدفة ومن أهم تطبيقات خدمة الرسائل الجماعية هي الاستهداف الدوري لمجموعة من العملاء بغرض الدعاية والإعلان عن المنتجات أو إرسال إشعارات أو تقديم خدمات لشريحة معينة داخل المؤسسة بغرض إشعارهم بمواعيد اجتماعات أو مؤتمرات أو مناسبات. يتم إثبات الإيرادات من تقديم خدمات واشتراكات الرسائل النصية في الفترة المحاسبية التي يتم فيها تقديم الخدمة على مدى زمني.

هـ. إيرادات من تقديم خدمات الإنترنت

خدمات تكنولوجيا المعلومات والاتصالات من خلال مجموعة واسعة ومتنوعة من المنتجات المصممة خصيصاً لتلبية حاجات الشركات، حيث تقدم الخدمات من الإنترنت، والربط، والاستضافة وإنشاء مراكز المعلومات والشبكات إلى التجارة الإلكترونية وخدمات الدفع الإلكتروني لحلول تكنولوجيا المعلومات يتم إثبات الإيرادات من تقديم خدمات الإنترنت في الفترة المحاسبية التي يتم فيها تقديم الخدمة عند نقطة زمنية محددة.

توزيع الأرباح

تقوم الشركة بإثبات الالتزامات المتعلقة بدفع توزيعات الأرباح للمساهمين عند الموافقة على توزيع وأن التوزيع لم يعد يتوقف على تقدير الشركة. وطبقاً لنظام الشركات في المملكة العربية السعودية، تتم الموافقة على توزيعات الأرباح عند المصادقة عليها من قبل المساهمين.

التكاليف المباشرة

تشمل التكاليف المباشرة جميع المواد المباشرة وتكاليف العمالة، والتكاليف غير المباشرة المتعلقة بأداء العقد.

المصاريف

يتم توزيع جميع المصاريف التشغيلية بشكل ثابت على تكلفة الإيرادات ومصاريف بيع وتسويق ومصاريف عمومية وإدارية باستخدام عوامل توزيع ثابتة يتم تحديدها بما يتناسب مع أنشطة الشركة.



شركة العرض المتمن للخدمات التجارية
(شركة مساهمة سعودية مقفلة)
إيضاحات حول القوائم المالية
للسنة المنتهية في ٣١ ديسمبر ٢٠٢١م

٤- السياسات المحاسبية الهامة (تتمة)

الزكاة

تقوم الشركة بتجنيب مخصص للزكاة وفقاً لتعليمات هيئة الزكاة والضريبة والجمارك في المملكة العربية السعودية. يعترف بالمخصص في الربح أو الخسارة.

موقف الزكاة الغير مؤكد

يتم احتساب الفروق التي قد تتجم عند الإنتهاء من الربوط إذا تم الانتهاء من الربوط مع هيئة الزكاة والضريبة والجمارك.

ضريبة القيمة المضافة

يتم الاعتراف بالإيرادات والمصاريف بالصافي من ضريبة القيمة المضافة باستثناء إذا استحققت ضريبة القيمة المضافة على اقتناء أصول أو خدمات لا يتم استردادها من هيئة الزكاة والضريبة والجمارك، وفي هذه الحالة يعترف بضريبة القيمة المضافة كجزء من تكلفة شراء الأصول أو جزء من بند المصاريف بحسب الحالة. تظهر الذمم المدينة التجارية والذمم الدائنة التجارية متضمنة مبلغ ضريبة القيمة المضافة.

يتم إدراج صافي ضرائب القيمة المضافة الذي يمكن استرداده من أو دفعه إلى هيئة الزكاة والضريبة والجمارك ضمن الأصول الأخرى أو الالتزامات الأخرى في قائمة المركز المالي.

ضريبة الاستقطاع

تقوم الشركة باستقطاع ضريبة على بعض المعاملات مع الجهات غير المقيمة في المملكة العربية السعودية طبقاً لنظام ضريبة الدخل في المملكة العربية السعودية.



شركة العرض المتمن للخدمات التجارية
(شركة مساهمة سعودية مغلقة)
إيضاحات حول القوائم المالية
للسنة المنتهية في ٣١ ديسمبر ٢٠٢١م

0- تطبيق المعايير الدولية للتقارير المالية الجديدة والمعدلة

0-1 تم تطبيق المعايير الدولية للتقارير المالية الجديدة والمعدلة والتي ليس لها تأثير جوهري على القوائم المالية

تم تطبيق المعايير الدولية للتقارير المالية الجديدة والمعدلة التالية، والتي أصبحت سارية للفترات السنوية التي تبدأ في أو بعد ١ يناير ٢٠٢١م، في والتي تم تطبيقها في القوائم المالية. لم يكن لتطبيق هذه المعايير الدولية للتقارير المالية المعدلة أي تأثير جوهري على المبالغ المدرجة للسنوات الحالية والسابقة ولكن قد يؤثر على محاسبة المعاملات أو الترتيبات المستقبلية.

- تأثير التطبيق الأولي لمعيار إصلاح سعر الفائدة.
- تأثير التطبيق الأولي لكوفيد - ١٩ المتعلقة بامتيازات الإيجار بعد ٣٠ يونيو ٢٠٢١م - تعديل المعيار الدولي للتقرير المالي ١٦.

0-2 المعايير الدولية للتقارير المالية الجديدة والمعدلة قيد الإصدار ولكنها غير سارية المفعول بعد ولم يتم تطبيقها مبكراً

لم تطبق الشركة مبكراً المعايير والتعديلات والتفسيرات الجديدة التالية التي تم إصدارها ولكن غير سارية المفعول بعد:

سارية المفعول للفترات السنوية التي تبدأ في أو بعد	المعايير الدولية للتقارير المالية الجديدة والمعدلة
تم تأجيل تاريخ السريان إلى أجل غير مسمى	تعديلات على المعيار الدولي للتقرير المالي ١٠ القوائم المالية الموحدة ومعيار المحاسبة الدولي ٢٨ الاستثمارات في الشركات الزميلة والمشاريع المشتركة المتعلقة بمعالجة بيع أو المساهمة في الأصول من المستثمر إلى شركته الزميلة أو المشروع المشترك.
١ يناير ٢٣	تعديلات على معيار المحاسبة الدولي ١ عرض القوائم المالية المتعلقة بتصنيف الالتزامات.
١ يناير ٢٣	تعديلات على معيار المحاسبة الدولي ١ عرض القوائم المالية وبيان ممارسات المعايير الدولية للتقرير المالي ٢ ممارسة الاجتهادات بشأن الأهمية النسبية - الإفصاح عن السياسات المحاسبية.
١ يناير ٢٣	يقوم المعيار الدولي للتقرير المالي ١٧ عقود التأمين بتأسيس مبادئ الاعتراف بعقود التأمين وقياسها وعرضها والإفصاح عنها ويحل محل المعيار الدولي للتقرير المالي ٤ عقود التأمين.
١ يناير ٢٢	تعديلات على المعيار الدولي للتقرير المالي ٢: دمج الأعمال لتحديث مرجع الإطار المفاهيمي.
١ يناير ٢٢	تعديلات على المعيار المحاسبي الدولي ١٦ الممتلكات والمصنع والمعدات التي تمنع الشركة من خصم من تكلفة الممتلكات والمصنع والمعدات المبالغ المستلمة من بيع البنود المنتجة أثناء تحضير الشركة للأصل للاستخدام المقصود.
١ يناير ٢٢	تعديلات على معيار المحاسبة الدولي ٣٧ المخصصات والالتزامات المحتملة والأصول المحتملة المتعلقة بالتكاليف التي يجب تضمينها عند تقييم ما إذا كان العقد مخسر.
١ يناير ٢٢	التحسينات السنوية على المعايير الدولية للتقارير المالية ٢٠١٨م-٢٠٢٠م دورة المعدلة للمعايير الدولية للتقارير المالية ٩ و ١٦ ومعيار المحاسبة الدولي ٤١.
١ يناير ٢٣	تعديلات على معيار المحاسبة الدولي ٨ السياسات المحاسبية والتغييرات في التقديرات المحاسبية والأخطاء - تعريف التقديرات المحاسبية.
١ يناير ٢٣	تعديلات على معيار المحاسبة الدولي ١٢ - ضريبة الدخل - الضريبة المؤجلة المتعلقة بالأصول والالتزامات الناشئة عن معاملة واحدة.

تتوقع الإدارة تطبيق هذه المعايير والتفسيرات والتعديلات الجديدة في القوائم المالية للشركة لفترة التطبيق الأولي واعتماد هذه المعايير والتفسيرات والتعديلات الجديدة قد لا يكون لها تأثير جوهري على القوائم المالية للشركة في فترة التطبيق الأولي.



شركة العرض المتمن للخدمات التجارية
(شركة مساهمة سعودية مغلقة)
إيضاحات حول القوائم المالية
للسنة المنتهية في ٣١ ديسمبر ٢٠٢١م

٦- ممتلكات وآلات ومعدات

المجموع ريال سعودي	مشاريع تحت الإنشاء ريال سعودي	التحسينات والديكورات ريال سعودي	الإنشاءات والتجهيزات ريال سعودي	أجهزة حاسب آلي ريال سعودي	أثاث ومفروشات ريال سعودي	سيارات ريال سعودي	مباني ريال سعودي	أراضي ريال سعودي	
التكلفة									
٧٩,٢٩٩,٢١٥	٤٥,٠٤٥,٠٠٠	١,٨٧٣,٦٧٧	٧٤٨,٧٩٩	٧,٧١٤,٠٩٩	٢,٦٤١,٧٤١	١,٣٢٧,٩٠٠	١٦,٣٦٠,٤٩٩	٣,٥٨٧,٥٠٠	١ يناير ٢٠١٩م
٣٦,٧١٤,٥٧٢	٢٥,١٢٩,٤٧٢	-	-	٢,٦٧٠,٩٨٩	١,٢٢٣,٧٥١	١٦٥,٣٦٠	٤,٠٨٤,٠٠٠	٣,٤٤١,٠٠٠	إضافات
(٩٧٧,٥٩٠)	-	-	-	(٢,١٩٠)	-	(٩٧٥,٤٠٠)	-	-	استبعادات
١١٥,٠٣٦,١٩٧	٧٠,١٧٤,٤٧٢	١,٨٧٣,٦٧٧	٧٤٨,٧٩٩	١٠,٣٨٢,٨٩٨	٣,٨٦٥,٤٩٢	٥١٧,٨٦٠	٢٠,٤٤٤,٤٩٩	٧,٠٢٨,٥٠٠	٣١ ديسمبر ٢٠٢٠م
٢١,٨٠٢,٣٣٣	١٧,٥٥١,٢٦٩	-	١٤٩,٦٠٠	١,٦٩١,٤٠١	١,٨٥٨,٦٠٣	٥٥١,٤٥٠	-	-	إضافات
(٢,٩٦٢,٩١٣)	-	-	-	(٢,١٥٧,٧٧٩)	(٨٠٥,١٣٤)	-	-	-	استبعادات
-	(٨٧,٧٢٥,٧٤١)	-	٣,٤٨٩,٨٠٠	١١٤,٥٧٠	٤٨٩,٩٦٠	-	٣٨,٥٨٦,٤١١	٤٥,٠٤٥,٠٠٠	تحويلات
١٣٣,٨٧٥,٦٠٧	-	١,٨٧٣,٦٧٧	٤,٣٨٨,١٩٩	١٠,٠٣١,٠٩٠	٥,٤٠٨,٩٢١	١,٠٦٩,٣١٠	٥٩,٠٣٠,٩١٠	٥٢,٠٧٣,٥٠٠	٣١ ديسمبر ٢٠٢١م
الاستهلاك المتراكم									
١٥,٤٢٧,٩٠٥	-	١,٧٥٩,٤٦٠	٦٧٣,٩١٩	٥,٩٣٣,١٢٧	١,٦٣٦,٦٧٥	٩٨٠,٧٥٧	٤,٤٤٣,٩٦٧	-	١ يناير ٢٠١٩م
٢,٤١٧,٤٦٣	-	١٢,٧٣٠	-	٧٢٣,٦٩٩	٤١٦,٢٧٤	٢٠١,٣٨٠	١,٠٦٣,٣٨٠	-	محمل خلال السنة
(٨٦٨,٦٢٥)	-	-	-	(٢,١٩٠)	-	(٨٦٦,٤٣٥)	-	-	إستبعادات
١٦,٩٧٦,٧٤٣	-	١,٧٧٢,١٩٠	٦٧٣,٩١٩	٦,٦٥٤,٦٣٦	٢,٠٥٢,٩٤٩	٣١٥,٧٠٢	٥,٥٠٧,٣٤٧	-	٣١ ديسمبر ٢٠٢٠م
٢,٨٩٠,٦٩٧	-	١,١٥٥	٧٩,٢٧٧	٨٧٢,٤٦٧	٥٣٣,٣٠٣	٧١,٢٤٠	١,٣٣٤,٢٥٥	-	محمل خلال السنة
(٢,٦٦٦,٥٥٨)	-	-	-	(١,٩٤١,٩٣٧)	(٧٢٤,٦٢١)	-	-	-	إستبعادات
١٧,٢٠٠,٨٨٢	-	١,٧٧٣,٣٤٥	٧٥٣,١٩٦	٥,٥٨٥,١٦٦	١,٨٦٠,٦٣١	٣٨٦,٩٤٢	٦,٨٤١,٦٠٢	-	٣١ ديسمبر ٢٠٢١م
القيمة الدفترية الصافية									
١١٦,٦٧٤,٧٢٥	-	١٠٠,٣٣٢	٣,٦٣٥,٠٠٣	٤,٤٤٥,٩٢٤	٣,٥٤٨,٢٩٠	٦٨٢,٣٦٨	٥٢,١٨٩,٣٠٨	٥٢,٠٧٣,٥٠٠	٣١ ديسمبر ٢٠٢١م
٩٨,٠٥٩,٤٥٤	٧٠,١٧٤,٤٧٢	١٠١,٤٨٧	٧٤,٨٨٠	٣,٧٢٨,٢٦٢	١,٨١٢,٥٤٣	٢٠٢,١٥٨	١٤,٩٣٧,١٥٢	٧,٠٢٨,٥٠٠	٣١ ديسمبر ٢٠٢٠م

- تتمثل المشاريع تحت الإنشاء كما في ٣١ ديسمبر ٢٠٢٠م و ٢٠١٩م في التكاليف المتكبدة لأعمال إنشاء وتجهيز مبنى القيروان والذي تم الإنتهاء منه خلال العام.
- تتضمن الأراضي والمباني على أراضي ومباني مرهونة ضماناً للقروض طويلة الاجل بمبلغ ٧,٣٥٠,٠٠٠ ريال سعودي.
- يتضمن هذا البند أراضي ومباني تقع في حي الخزامى بلغت صافي القيمة الدفترية لها ١٣,٧٥٠,١١٨ ريال سعودي كما في ٣١ ديسمبر ٢٠٢١م والتي تعد خاضعة للأمر السامي رقم ٦١٨٧٩ القاضي بنزع الملكية ووضع اليد المؤقت على هذه العقارات. راجع إيضاح رقم (٣٣).



شركة العرض المتمن للخدمات التجارية
(شركة مساهمة سعودية مغلقة)
إيضاحات حول القوائم المالية
للسنة المنتهية في ٣١ ديسمبر ٢٠٢١م

٦- ممتلكات وآلات ومعدات (تتمة)

المجموع ريال سعودي	مشاريع تحت الإشياء ريال سعودي	التحسينات والديكورات ريال سعودي	الإشاعات والتجهيزات ريال سعودي	أجهزة حاسب آلي ريال سعودي	أثاث ومفروشات ريال سعودي	سيارات ريال سعودي	مباني ريال سعودي	أراضي ريال سعودي	
التكلفة									
٣٣,٨٢٨,٤٩١	-	١,٨٧٠,١٧٧	٧٤٨,٧٩٩	٧,٦٧٦,٤٥٨	٢,٢٨١,٠١٤	١,٣٢٧,٩٠٠	١٦,٣٤٦,٦٤٣	٣,٥٨٧,٥٠٠	١ يناير ٢٠١٩م
٤٥,٤٦٠,٧٢٤	٤٥,٠٤٥,٠٠٠	٣,٥٠٠	-	٣٧,٦٤١	٣٦٠,٧٢٧	-	١٣,٨٥٦	-	إضافات
٧٩,٢٩٩,٢١٥	٤٥,٠٤٥,٠٠٠	١,٨٧٣,٦٧٧	٧٤٨,٧٩٩	٧,٧١٤,٠٩٩	٢,٦٤١,٧٤١	١,٣٢٧,٩٠٠	١٦,٣٦٠,٤٩٩	٣,٥٨٧,٥٠٠	٣١ ديسمبر ٢٠١٩م
٣٦,٧١٤,٥٧٢	٢٥,١٢٩,٤٧٢	-	-	٢,٦٧٠,٩٨٩	١,٢٢٣,٧٥١	١٦٥,٣٦٠	٤,٠٨٤,٠٠٠	٣,٤٤١,٠٠٠	إضافات
(٩٧٧,٥٩٠)	-	-	-	(٢,١٩٠)	-	(٩٧٥,٤٠٠)	-	-	استعدادات
١١٥,٠٣٦,١٩٧	٧٠,١٧٤,٤٧٢	١,٨٧٣,٦٧٧	٧٤٨,٧٩٩	١٠,٣٨٢,٨٩٨	٣,٨٦٥,٤٩٢	٥١٧,٨٦٠	٢٠,٤٤٤,٤٩٩	٧,٠٢٨,٥٠٠	٣١ ديسمبر ٢٠٢٠م
الاستهلاك المتراكم									
١٣,١٧٩,٠٣٩	-	١,٧٥٢,٨٤٧	٥٩٢,٥٩٠	٥,٣٠٤,٧٢١	١,٣٢٨,٧٨٠	٧٢٢,٧٢٠	٣,٤٧٧,٣٧١	-	١ يناير ٢٠١٩م
٢,٢٤٨,٨٦٦	-	٦,٦١٣	٨١,٣٢٩	٦٢٨,٣٩٦	٣٠٧,٨٩٥	٢٥٨,٠٣٧	٩٦٦,٥٩٦	-	محمل خلال السنة
١٥,٤٢٧,٩٠٥	-	١,٧٥٩,٤٦٠	٦٧٣,٩١٩	٥,٩٣٣,١٢٧	١,٦٣٦,٦٧٥	٩٨٠,٧٥٧	٤,٤٤٣,٩٦٧	-	٣١ ديسمبر ٢٠١٩م
٢,٤١٧,٤٦٣	-	١٢,٧٣٠	-	٧٢٣,٦٩٩	٤١٦,٣٧٤	٢٠١,٣٨٠	١,٠٦٣,٣٨٠	-	محمل خلال السنة
(٨٦٨,٦٢٥)	-	-	-	(٢,١٩٠)	-	(٨٦٦,٤٣٥)	-	-	استعدادات
١٦,٩٧٦,٧٤٣	-	١,٧٧٢,١٩٠	٦٧٣,٩١٩	٦,٦٥٤,٦٣٦	٢,٠٥٢,٩٤٩	٣١٥,٧٠٢	٥,٥٠٧,٣٤٧	-	٣١ ديسمبر ٢٠٢٠م
القيمة الدفترية الصافية									
٩٨,٠٥٩,٤٥٤	٧٠,١٧٤,٤٧٢	١٠١,٤٨٧	٧٤,٨٨٠	٣,٧٢٨,٢٦٢	١,٨١٢,٥٤٣	٢٠٢,١٥٨	١٤,٩٣٧,١٥٢	٧,٠٢٨,٥٠٠	٣١ ديسمبر ٢٠٢٠م
٦٣,٨٧١,٣١٠	٤٥,٠٤٥,٠٠٠	١١٤,٢١٧	٧٤,٨٨٠	١,٧٨٠,٩٧٢	١,٠٠٥,٠٦٦	٣٤٧,١٤٣	١١,٩١٦,٥٢٢	٣,٥٨٧,٥٠٠	٣١ ديسمبر ٢٠١٩م

تم تحميل استهلاك السنة المنتهية في ٣١ ديسمبر كما يلي:

٣١ ديسمبر ٢٠١٩م	٣١ ديسمبر ٢٠٢٠م	٣١ ديسمبر ٢٠٢١م	
ريال سعودي	ريال سعودي	ريال سعودي	
١٩٧,٧٢٧	٢٠٠,٤٣١	٧٢,٣٩٨	تكلفة الإيرادات - (إيضاح ٢٤)
٢,٠٥١,١٣٩	٢,٢١٧,٠٣٢	٢,٨١٨,٢٩٩	مصاريف عمومية وإدارية - (إيضاح ٢٦)
٢,٢٤٨,٨٦٦	٢,٤١٧,٤٦٣	٢,٨٩٠,٦٩٧	



شركة العرض المتقن للخدمات التجارية
(شركة مساهمة سعودية مغلقة)
إيضاحات حول القوائم المالية
للسنة المنتهية في ٣١ ديسمبر ٢٠٢١م

٧- استثمار بالقيمة العادلة من خلال الدخل الشامل الآخر

٣١ ديسمبر ٢٠١٩م	٣١ ديسمبر ٢٠٢٠م	٣١ ديسمبر ٢٠٢١م	
ريال سعودي	ريال سعودي	ريال سعودي	
-	-	١,٠١٤,٠٢٧	١ يناير
-	٥١٦,٦٥٠	-	إضافات خلال السنة
-	٤٩٧,٣٧٧	٤٨٧,٤٧٧	التغيرات في القيمة العادلة خلال السنة
-	١,٠١٤,٠٢٧	١,٥٠١,٥٠٤	٣١ ديسمبر

يتمثل هذا الاستثمار، الاستثمار في الأوراق المالية المدرجة في السوق المال السعودي («تداول»).

٨- استثمار في شركة تابعة

يتمثل الاستثمار في الشركة التابعة الاستثمار في الشركة المذكورة أدناه:

بلد التأسيس	نسبة الملكية %			الشركة
	٣١ ديسمبر ٢٠١٩م	٣١ ديسمبر ٢٠٢٠م	٣١ ديسمبر ٢٠٢١م	
المملكة العربية السعودية	-	٦٧%	-	شركة الصحة الذكية للاتصالات وتقنية المعلومات

ان ملخص حركة الاستثمار في الشركة التابعة للسنة المنتهية في ٣١ ديسمبر كما يلي:

٣١ ديسمبر ٢٠١٩م	٣١ ديسمبر ٢٠٢٠م	٣١ ديسمبر ٢٠٢١م	
ريال سعودي	ريال سعودي	ريال سعودي	
-	-	١٩,٠٨٩	١ يناير
-	٦٧,٠٠٠	-	إضافات خلال السنة
-	(٤٧,٩١١)	-	حصة الشركة في صافي خسائر شركة تابعة
-	-	(١٩,٠٨٩)	استبعاد خلال السنة*
-	١٩,٠٨٩	-	٣١ ديسمبر

إن شركة الصحة الذكية للاتصالات وتقنية المعلومات هي شركة سعودية ذات مسؤولية محدودة مسجلة بمدينة الرياض بالسجل التجاري رقم ١٠١٠٦٥١٥٨٧ بتاريخ ١٧ محرم ١٤٤٢هـ (الموافق ٥ سبتمبر ٢٠٢٠م).

خلال السنة السابقة تمت المحاسبة عن هذا الاستثمار باستخدام طريقة حقوق الملكية بدلاً من التوحيد حيث أن الشركة استفادت من إعفاءات المعايير الدولية وذلك بعدم إعداد قوائم مالية موحدة حيث تقوم الشركة الأم النهائية، شركة الأمثل للأعمال والاستثمار التجاري، بإعداد قوائم مالية موحدة وفقاً للمعايير الدولية للتقرير المالي المعتمدة في المملكة العربية السعودية والمعايير والإصدارات الأخرى الصادرة عن الهيئة السعودية للمراجعين والمحاسبين ومتطلبات نظام الشركات السعودي وعقد تأسيس الشركة التي لها علاقة بإعداد وعرض القوائم المالية.

وخلال السنة، قامت الشركة باستبعاد كامل حصصها في الشركة التابعة (بما لها من حقوق وما عليها من التزامات). هذا وقد تم استكمال الإجراءات القانونية بنقل هذه الحصص وتعديل عقد التأسيس بهذا الخصوص.



شركة العرض المتمن للخدمات التجارية
(شركة مساهمة سعودية مغلقة)
إيضاحات حول القوائم المالية
للسنة المنتهية في ٣١ ديسمبر ٢٠٢١م

٩- مخزون

٣١ ديسمبر ٢٠١٩م	٣١ ديسمبر ٢٠٢٠م	٣١ ديسمبر ٢٠٢١م	
ريال سعودي	ريال سعودي	ريال سعودي	
١,٠٨٢,٠٣٧	١,٣٣٠,١٩٨	٨٤٣,٢٨٤	حزم رسائل
-	٤,٠٨٢,٠٨٠	٤٨,٤٩١	أجهزة بصمة
١,٠٨٢,٠٣٧	٥,٤١٢,٢٧٨	٨٩١,٧٧٥	

١٠- المعاملات والأرصدة مع الجهات ذات العلاقة

تمثل الجهات ذات العلاقة المساهمين / الشركاء الرئيسيين بالشركة والمدراء وكبار موظفي الإدارة والشركات الخاضعة للسيطرة أو التي يمارس عليها تأثيراً هاماً من قبل هذه الجهات. إن طبيعة العلاقة موضحة على النحو التالي:

العلاقة	الجهة ذات العلاقة
ذات علاقة بمساهم / شريك	شركة الأمتل للأعمال والاستثمار التجاري
شقيقة	شركة حزام المعلومات
شقيقة	شركة العرض المتمن للخدمات التجارية - مصر
شقيقة	شركة فوراً لنقل البريد
ذات علاقة بمساهم / شريك	مؤسسة وهج للطاقة
شقيقة	شركة العرض المتمن للتكنولوجيا - الأردن
شقيقة	شركة سحابة التوزيع للاتصالات وتقنية المعلومات
شقيقة	شركة الصحة الذكية للاتصالات وتقنية المعلومات
شقيقة	شركة الطاقة المستدامة
مساهم / شريك	ناصر عبد الله محمد البسام
مساهم / شريك	صالح إبراهيم حمد المزروع
ذات علاقة بمساهم / شريك	مؤسسة التقنية الرئيسية للمقاولات

فيما يلي ملخصاً للمعاملات الهامة والمبالغ التقريبية المتعلقة بها التي تمت مع الجهات ذات العلاقة للسنة المنتهية في ٣١ ديسمبر:

٣١ ديسمبر ٢٠١٩م	٣١ ديسمبر ٢٠٢٠م	٣١ ديسمبر ٢٠٢١م	
ريال سعودي	ريال سعودي	ريال سعودي	
٢٩,٨٤٩,٩٢٥	١٩,٤٣٢,٦٠٨	٥,٥١٧,٨٦٢	مشتريات من أطراف ذات علاقة
٩,٠٩٨,٨٣٩	٧,٥٣٤,٣٥٣	٦,٠٠٠,٠٠٠	تمويل، بالصافي
٦,٦١٢,٨٧٦	(٩,٦٦١,٢٢٥)	(٦٦٠,٢٠٢)	مصاريف مدفوعة بالنيابة عن أطراف ذات علاقة



شركة العرض المتمن للخدمات التجارية
(شركة مساهمة سعودية مغلقة)
إيضاحات حول القوائم المالية
للسنة المنتهية في ٣١ ديسمبر ٢٠٢١م

١٠- المعاملات والأرصدة مع الجهات ذات العلاقة (تتمة)

تتكون الأرصدة المستحقة من الجهات ذات العلاقة كما في ٣١ ديسمبر مما يلي:

٣١ ديسمبر ٢٠١٩م	٣١ ديسمبر ٢٠٢٠م	٣١ ديسمبر ٢٠٢١م	
ريال سعودي	ريال سعودي	ريال سعودي	
٦٢٤,٥٢٥	٧٣٨,٤٨٥	١,٥٧٠,٨٥٨	شركة حزام المعلومات
-	-	٢٦,٦٧٢	مؤسسة وهج للطاقة
-	-	٩,٣٤١	شركة فوراً لنقل البريد
١,١٤٣,٩٠٨	١,٣٢٢,١٦٤	-	شركة العرض المتمن للتكنولوجيا - الأردن
٢,٦٧٤,٥٣٨	٩١٢,٦٩٠	-	شركة سحابة التوزيع للاتصالات وتقنية المعلومات
٨٨٢,٣٣٥	٨٨٢,٣٣٥	-	شركة العرض المتمن للخدمات التجارية - مصر
١,٣٥٩,٩٨٢	-	-	شركة الطاقة المستدامة
٩٠,٢٢٩	-	-	ناصر عبد الله محمد البسام
٧٣,١٠٧	-	-	صالح ابراهيم حمد المزروع
٧٤,٠٠٠	-	-	شركة الأمثل للأعمال والاستثمار التجاري
-	١٠٤,٥٠٨	-	شركة الصحة الذكية للاتصالات وتقنية المعلومات
٦,٩٢٢,٦٢٥	٣,٩٦٠,١٨٢	١,٦٠٦,٨٧١	

إن المبالغ المستحقة من جهات ذات علاقة لا تخضع لأية فوائد وليس لها جدول محدد للسداد.

تتكون الأرصدة المستحقة إلى الجهات ذات العلاقة كما في ٣١ ديسمبر مما يلي:

٣١ ديسمبر ٢٠١٩م	٣١ ديسمبر ٢٠٢٠م	٣١ ديسمبر ٢٠٢١م	
ريال سعودي	ريال سعودي	ريال سعودي	
-	٥,٨٠٣,٨٣٠	٤,٠٨٣,٦١٠	شركة الأمثل للأعمال والاستثمار التجاري
-	٢,١٠٠,٤٤٣	١,٨٦١,٩٣٨	شركة الطاقة المستدامة
-	-	١٢,١٤٠	شركة سحابة التوزيع للاتصالات وتقنية المعلومات
٢٣٣,٨٨١	٦,٧٥٧,٤٥٥	-	مؤسسة التقنية الرئيسية للمقاولات
٢٣٣,٨٨١	١٤,٦٦١,٧٢٨	٥,٩٥٧,٦٨٨	

إن المبالغ المستحقة إلى جهات ذات علاقة لا تخضع لأية فوائد وليس لها جدول محدد للسداد.

تعويضات ومكافآت كبار التنفيذيين

٣١ ديسمبر ٢٠١٩م	٣١ ديسمبر ٢٠٢٠م	٣١ ديسمبر ٢٠٢١م	الطرف ذو العلاقة
ريال سعودي	ريال سعودي	ريال سعودي	
٦,٩٢٧,٦١٢	٨,٠٦٣,٢٧٧	٧,٦٦٦,٦٠٩	تعويضات ومكافآت كبار التنفيذيين

تتكون تعويضات ومكافآت كبار التنفيذيين من رواتب ومزايا ومنافع نهاية الخدمة ومخصصات أخرى.



شركة العرض المتمن للخدمات التجارية
(شركة مساهمة سعودية مغلقة)
إيضاحات حول القوائم المالية
للسنة المنتهية في ٣١ ديسمبر ٢٠٢١م

١١ - أصول عقود

٣١ ديسمبر ٢٠١٩م	٣١ ديسمبر ٢٠٢٠م	٣١ ديسمبر ٢٠٢١م	
ريال سعودي	ريال سعودي	ريال سعودي	
٣٦,٤٨٨,٥٤٧	٦١,٧٠٧,٢٣٥	١٩٢,٠٩٨,٣٢٦	المبالغ المستحقة من العملاء بموجب عقود

١٢ - مدينون تجاريون

٣١ ديسمبر ٢٠١٩م	٣١ ديسمبر ٢٠٢٠م	٣١ ديسمبر ٢٠٢١م	
ريال سعودي	ريال سعودي	ريال سعودي	
(معدلة)	(معدلة)		
٧٤,٦٧١,٥٥٨	١٢١,٩٩٩,٧٧١	٩٩,٩٨١,٠٦٤	مدينون تجاريون
(٤,٥٨٣,١٧٠)	(٦٤٧,٢٠٥)	(٢,١٥١,٦٣٥)	ينزل: مخصص خسائر الائتمان المتوقعة
٧٠,٠٨٨,٣٨٨	١٢١,٣٥٢,٥٦٦	٩٧,٨٢٩,٤٢٩	

كما في ٣١ ديسمبر ٢٠٢١م، يتركز المدينون التجاريون للشركة بشكل رئيسي من جهات حكومية بمبلغ ٧٩,٨٠٢,٤١٩ ريال سعودي ويمثل ما نسبته ٨٠٪ من إجمالي المدينون التجاريون (كما في ٣١ ديسمبر ٢٠٢٠م: ١٠١,٠٥٤,٩٨٤ ريال سعودي ويمثل ما نسبته ٨٠٪ من إجمالي المدينون التجاريون وكما في ٣١ ديسمبر ٢٠١٩م: ٦٦,٢٠٥,٤١٤ ريال سعودي ويمثل ما نسبته ٨٩٪ من إجمالي المدينون التجاريون).

إن حركة خسائر الانخفاض في قيمة المدينون التجاريون هي كما يلي:

٣١ ديسمبر ٢٠١٩م	٣١ ديسمبر ٢٠٢٠م	٣١ ديسمبر ٢٠٢١م	
ريال سعودي	ريال سعودي	ريال سعودي	
(معدلة)	(معدلة)		
-	٤,٥٨٣,١٧٠	٦٤٧,٢٠٥	١ يناير
١٠,٠٣٢,٢٩٠	٢,٨٠٣,٦٣٦	١,٥٠٤,٤٣٠	إضافات
(٥,٤٤٩,١٢٠)	(٦,٧٣٩,٦٠١)	-	شطب
٤,٥٨٣,١٧٠	٦٤٧,٢٠٥	٢,١٥١,٦٣٥	٣١ ديسمبر

إن تحليل أعمار المدينون التجاريون كما في ٣١ ديسمبر هي كما يلي:

أرصدة مستحقة ولم تنخفض في قيمتها					غير مستحقة ولم تنخفض قيمتها ريال سعودي	المجموع ريال سعودي	
أكثر من ٣٦٠ يوم	١٨١ - ٣٦٠ يوم	٩١ - ١٨٠ يوم	٦١ - ٩٠ يوم	٣١ - ٦٠ يوم			
ريال سعودي	ريال سعودي	ريال سعودي	ريال سعودي	ريال سعودي	ريال سعودي		
١١,٩٥٦,٤٨٠	١٣,٨٢٤,٤٥٥	١٨,٧٩٧,٥٧٠	٢٩,٢٤٧,٠٦٢	٩,٩٠٣,٠٠٩	١٦,٢٥٢,٤٨٨	٩٩,٩٨١,٠٦٤	٣١ ديسمبر ٢٠٢١م
٣,٦٩٣,٠٦٦	٩,٩٩٩,٧٤٤	١٥,٦٨٦,٢٥٦	١٧,١٥١,٠٥٠	٣٤,٩١٨,٢٤٣	٤٠,٥٥١,٤١٢	١٢١,٩٩٩,٧٧١	٣١ ديسمبر ٢٠٢٠م (معدلة)
٦,٦٤٩,٧٠٠	٧,٩٠٢,٢٦٠	٩,١٦٠,٦٨٨	٩,٨٤٢,٩٢٠	١٢,٥٥٧,٩٢٥	٢٨,٥٥٨,٠٦٥	٧٤,٦٧١,٥٥٨	٣١ ديسمبر ٢٠١٩م (معدلة)

يتم قياس مخصص المدينون التجاريون للشركة بمبلغ يعادل خسائر الائتمان المتوقعة على مدى حياة الذمة. يتم تقدير الخسائر الائتمانية المتوقعة من المدينون التجاريون باستخدام مصفوفة تستند إلى تجارب سابقة في تأخر سداد المدينين وتحليل الوضع المالي الحالي للمدين، معدلة لعوامل المدين والظروف الاقتصادية العامة للقطاع الذي يعملون فيه وتقييم الظروف الحالية والمتوقعة في تاريخ القوائم المالية.



شركة العرض المتمن للخدمات التجارية
(شركة مساهمة سعودية مغلقة)
إيضاحات حول القوائم المالية
للسنة المنتهية في ٣١ ديسمبر ٢٠٢١م

١٣ - مصاريف مدفوعة مقدماً وأرصدة مدينة أخرى

٣١ ديسمبر ٢٠١٩م	٣١ ديسمبر ٢٠٢٠م	٣١ ديسمبر ٢٠٢١م	
ريال سعودي	ريال سعودي	ريال سعودي	
(معدلة)	(معدلة)		
٩,٨٧٦,٠١٨	٧,٧٢٩,١٤٧	٩,٥٤٢,٣٣٧	حجوزات بنكية
٦,٥٠٠,٨٨٧	٣,٢٢١,٢٥٨	٢,٧٥٩,٣٧٨	دفعات مقدمة لموردين
٣,٣٣٢,٢٠١	٢,٩٦٨,٦٧٦	٧,٤٧٢,٧٩٠	مصروفات مدفوعة مقدماً
٥٩٢,٢٣٩	٦٠٨,١٥٦	٧٩٦,٥٢٦	ذمم الموظفين
٢٠,١٤٦	٢٠,١٤٦	٧١٨,٩٨٢	أخرى
٢٠,٣٢١,٤٩١	١٤,٥٤٧,٣٨٣	٢١,٢٩٠,٠١٣	

١٤ - نقد وما في حكمه

٣١ ديسمبر ٢٠١٩م	٣١ ديسمبر ٢٠٢٠م	٣١ ديسمبر ٢٠٢١م	
ريال سعودي	ريال سعودي	ريال سعودي	
(معدلة)	(معدلة)		
٣,٠٨٦,٦٤٤	١٠,٠٩٩,٦٣٧	٦٩,١١٩,٦٤٠	نقد لدى البنوك
٢٦٣,٧٠٦	٤٤٨,٥٥٤	٣٣٩,٤١٨	نقد في الصندوق
٣,٣٥٠,٣٥٠	١٠,٥٤٨,١٩١	٦٩,٤٥٩,٠٥٨	



شركة العرض المتمن للخدمات التجارية
(شركة مساهمة سعودية مغلقة)
إيضاحات حول القوائم المالية
للسنة المنتهية في ٣١ ديسمبر ٢٠٢١م

١٥ - رأس المال ورأس المال الإضافي

أ. رأس المال

يتكون رأس مال الشركة البالغ ٢٠,٠٠٠,٠٠٠ ريال سعودي كما في ٣١ ديسمبر ٢٠٢١م من ٢,٠٠٠,٠٠٠ سهماً إسمياً قيمة كل منها ١٠ ريال سعودي وجميعها أسهم عادية (٣١ ديسمبر ٢٠٢٠م و٢٠١٩م ٢٠,٠٠٠,٠٠٠ ريال سعودي مكون من ١,٠٠٠ حصة قيمة كل منها ٢٠,٠٠٠ ريال سعودي) موزعة على المساهمين / الشركاء على النحو التالي:

٣١ ديسمبر ٢٠٢٠م و٢٠١٩م		٣١ ديسمبر ٢٠٢١م		المساهمين / الشركاء
رأس المال	عدد	رأس المال	عدد	
ريال سعودي	الحصص	ريال سعودي	الأسهم	
١٤,٨٠٠,٠٠٠	٧٤٠	٦,٥٢٠,٠٠٠	٦٥٢,٠٠٠	شركة الأمل للأعمال والاستثمار التجاري
٢,٦٠٠,٠٠٠	١٣٠	٢,٦٠٠,٠٠٠	٢٦٠,٠٠٠	صالح ابراهيم حمد المزروع
٢,٦٠٠,٠٠٠	١٣٠	٢,٦٠٠,٠٠٠	٢٦٠,٠٠٠	ناصر عبد الله محمد البسام
-	-	١,٣٨٠,٠٠٠	١٣٨,٠٠٠	ندى محمد العيسى
-	-	١,٣٨٠,٠٠٠	١٣٨,٠٠٠	إبراهيم صالح المزروع
-	-	١,٣٨٠,٠٠٠	١٣٨,٠٠٠	الجوهرة صالح المزروع
-	-	٨٢٨,٠٠٠	٨٢,٨٠٠	حصة سلطان محمد السلطان
-	-	٨٢٨,٠٠٠	٨٢,٨٠٠	أسيل ناصر البسام
-	-	٨٢٨,٠٠٠	٨٢,٨٠٠	سديم ناصر البسام
-	-	٨٢٨,٠٠٠	٨٢,٨٠٠	عبد الله ناصر البسام
-	-	٨٢٨,٠٠٠	٨٢,٨٠٠	يوسف ناصر البسام
٢٠,٠٠٠,٠٠٠	١,٠٠٠	٢٠,٠٠٠,٠٠٠	٢,٠٠٠,٠٠٠	

ب. رأس المال الإضافي

يمثل رأس المال الإضافي المبلغ المدفوع الذي ساهم به الشركاء / المؤسسين لدعم وتمويل عمليات الشركة وتم التنازل عنه لصالح الشركة لغرض زيادة رأس مال الشركة.

١٦ - احتياطي نظامي

تماشياً مع متطلبات نظام الشركات في المملكة العربية السعودية والنظام الأساسي للشركة، تقوم الشركة بتحويل ١٠ ٪ من ربحها للسنة للاحتياطي النظامي حتى يبلغ هذا الاحتياطي ٢٠ ٪ من رأس المال. إن هذا الاحتياطي غير قابل للتوزيع كأرباح.



شركة العرض المتمن للخدمات التجارية
(شركة مساهمة سعودية مغلقة)
إيضاحات حول القوائم المالية
للسنة المنتهية في ٣١ ديسمبر ٢٠٢١م

١٧- التزام منافع الموظفين المحددة

يتعين على الشركة دفع منافع ما بعد الخدمة لجميع الموظفين بموجب أنظمة العمل السعودية عند إنهاء خدمتهم. يتم قياس تكلفة التزام منافع الموظفين المحددة باستخدام التقييم الاكتواري وطريقة وحدة الأثمان المخططة.

تسوية القيمة الحالية للالتزام منافع الموظفين المحددة

٣١ ديسمبر ٢٠١٩م	٣١ ديسمبر ٢٠٢٠م	٣١ ديسمبر ٢٠٢١م	
ريال سعودي	ريال سعودي	ريال سعودي	
(معدلة)	(معدلة)		
٥,٥٥٩,٦٧٢	٧,٣٨٩,٤٩٥	١٣,٨١٧,١٥٩	١ يناير
١,٩٦٠,٨٠٣	٦,٣٦٥,٢٨٦	١١,٦٧١,٧٣٨	تكاليف الخدمة الحالية
٢٥٦,٠٦٠	١٨٦,٩٥٧	٢٨٣,١٤١	تكاليف التمويل
٢,٢١٦,٨٦٣	٦,٤٥٢,٢٤٣	١١,٩٥٤,٨٧٩	مجموع المحمل على الربح أو الخسارة
٤٥١,٤٥٦	٢,٢٩٠,٥٩٠	١٢٦,٩١٥	خسارة إعادة القياس الاكتوارية
٤٥١,٤٥٦	٢,٢٩٠,٥٩٠	١٢٦,٩١٥	مجموع المحمل على الدخل الشامل الآخر
(٨٣٨,٤٩٦)	(٢,٣١٥,١٦٩)	(٤,٩٨٣,٠١٣)	المدفع
٧,٣٨٩,٤٩٥	١٣,٨١٧,١٥٩	٢٠,٩١٥,٩٤٠	٣١ ديسمبر

الافتراضات الاكتوارية الرئيسية

تم استخدام الافتراضات الاكتوارية الهامة التالية من قبل الشركة لتقييم التزام منافع الموظفين المحددة:

٣١ ديسمبر ٢٠١٩م	٣١ ديسمبر ٢٠٢٠م	٣١ ديسمبر ٢٠٢١م	
(معدلة)	(معدلة)		
٪٣	٪٣,٥٠	٪٢,٧٥	معدل خصم التقييم
٪٣	٪٣,٥٠	٪٢,٧٥	المعدل المتوقع للزيادة في مستوى الرواتب
مرتفعة	مرتفعة	مرتفعة	معدل دوران الموظفين

فيما يلي تحليل حساسية الافتراضات الاكتوارية الرئيسية:

٣١ ديسمبر ٢٠١٩م (معدلة)		٣١ ديسمبر ٢٠٢٠م (معدلة)		٣١ ديسمبر ٢٠٢١م		
ريال سعودي	%	ريال سعودي	%	ريال سعودي	%	
معدل الخصم						
٧,٠٩٥,٧٤١	+ ٪٥	١٢,٨٤١,٠٧١	+ ٪١	١٩,٢٥٦,٢٣٤	+ ٪١	الزيادة
٧,٧٠٥,٨٣٧	- ٪٥	١٤,٩٥٠,٤٩٤	- ٪١	٢٢,٨٤٥,١٠٣	- ٪١	التقص
النسبة المتوقعة لزيادة الراتب						
٧,٥٦٩,٧٥٦	+ ٪٥	١٤,٩٣٨,٦٨٦	+ ٪١	٢٢,٨٤٥,١٠٣	+ ٪١	الزيادة
٧,٢١٩,٢١٦	- ٪٥	١٢,٨٣٢,١٣٨	- ٪١	١٩,٢٤١,٠٩٤	- ٪١	التقص



شركة العرض المتمن للخدمات التجارية
(شركة مساهمة سعودية مغلقة)
إيضاحات حول القوائم المالية
للسنة المنتهية في ٣١ ديسمبر ٢٠٢١م

١٨ - تسهيلات البنكية

أ. قروض طويلة الأجل

تتمثل القروض طويلة الأجل فيما يلي:

٣١ ديسمبر ٢٠١٩م	٣١ ديسمبر ٢٠٢٠م	٣١ ديسمبر ٢٠٢١م	
ريال سعودي	ريال سعودي	ريال سعودي	
(معدلة)	(معدلة)		
-	٩,٩٥٣,٤٣٥	٧,٢٥٦,١٠٣	الجزء غير المتداول
-	٨٤٧,٦٠٨	٢,٦٩٧,٣٣١	الجزء المتداول
-	١٠,٨٠١,٠٤٣	٩,٩٥٣,٤٣٤	

حصلت الشركة على عدد من القروض من بنوك تجارية محلية متعددة. تحمل هذه القروض عموماً بتكاليف تمويل على أساس أسعار العرض بين البنوك تتقاضى رسوم مالية بسعر الفائدة السائد بين البنوك في المملكة العربية السعودية («سايبور») بالإضافة إلى هامش ثابت متفق عليه بين الأطراف. يتم ضمان بعض هذه القروض من خلال رهن الممتلكات والآلات والمعدات (إيضاح ٦).

إن جدول استحقاق القروض طويلة الأجل هو كما يلي:

٣١ ديسمبر ٢٠١٩م	٣١ ديسمبر ٢٠٢٠م	٣١ ديسمبر ٢٠٢١م	
ريال سعودي	ريال سعودي	ريال سعودي	
(معدلة)	(معدلة)		
-	٨٤٧,٦٠٨	-	٢٠٢١م
-	٢,٦٩٧,٣٣١	٢,٦٩٧,٣٣١	٢٠٢٢م
-	٢,٨١٢,٠٨٠	٢,٨١٢,٠٨٠	٢٠٢٣م
-	٢,٩٣١,٧١٢	٢,٩٣١,٧١١	٢٠٢٤م
-	١,٥١٢,٣١٢	١,٥١٢,٣١٢	٢٠٢٥م
-	١٠,٨٠١,٠٤٣	٩,٩٥٣,٤٣٤	

السنوات المنتهية في ٣١ ديسمبر



شركة العرض المتمن للخدمات التجارية
(شركة مساهمة سعودية مغلقة)
إيضاحات حول القوائم المالية
للسنة المنتهية في ٣١ ديسمبر ٢٠٢١م

١٨ - تسهيلات البنكية (تمة)

ب. قروض قصيرة الأجل

تتمثل القروض قصيرة الأجل فيما يلي:

٣١ ديسمبر ٢٠١٩م	٣١ ديسمبر ٢٠٢٠م	٣١ ديسمبر ٢٠٢١م	
ريال سعودي	ريال سعودي	ريال سعودي	
٦٠,٦٨٥,٤٤٨	٦٧,٠٤٠,١١٨	٨٤,٠٣٣,٣٠٠	قروض قصيرة الأجل
٦٠,٦٨٥,٤٤٨	٦٧,٠٤٠,١١٨	٨٤,٠٣٣,٣٠٠	

تمثل هذه القروض تسهيلات ائتمانية تم الحصول عليها من عدة بنوك تجارية وتحمل تكاليف تمويل بالأسعار السائدة في السوق على أساس أسعار العرض بين البنوك تتقاضى رسوم مالية بسعر الفائدة السائد بين البنوك في المملكة العربية السعودية («سايبور») بالإضافة إلى هامش متفق عليه بين الأطراف. تنوي الإدارة إعادة تدوير القروض قصيرة الأجل عند استحقاقها. يتم ضمان بعض هذه القروض من خلال ضمان وكفالة الشركاء، وسندات لأمر والتنازل عن الذمم المدينة للمشاريع الممولة عن طريق هذه التسهيلات.

ج. الإخلال بتعهدات القروض

تتطلب تعهدات اتفاقيات بعض القروض قصيرة وطويلة الأجل من الشركة الحفاظ على الوضع المالي في مستويات محددة، وتتطلب الموافقة المسبقة من المقرضين على توزيعات الأرباح التي تزيد عن مبالغ محددة، كما تحدد مبالغ المصاريف الرأسمالية وبعض المتطلبات الأخرى.

١٩ - إيرادات غير محققة

٣١ ديسمبر ٢٠١٩م	٣١ ديسمبر ٢٠٢٠م	٣١ ديسمبر ٢٠٢١م	
ريال سعودي	ريال سعودي	ريال سعودي	
(معدلة)	(معدلة)		
١٤,٥٥٥,٠٤١	١١,٨٤٥,٢٩٩	٣٩,٩٠٥,٥٤٤	التزامات عقود - مشاريع
٨,٠٥٧,٢٠٧	١٧,٦١٢,٦١٣	١٨,٤٣١,٥٩٩	إيرادات غير محققة - الرسائل النصية (يامة)
٢٢,٦١٢,٢٤٨	٢٩,٤٥٨,٩١٢	٥٨,٣٣٧,١٤٣	



شركة العرض المتمن للخدمات التجارية
(شركة مساهمة سعودية مغلقة)
إيضاحات حول القوائم المالية
للسنة المنتهية في ٣١ ديسمبر ٢٠٢١م

٢٠- مصاريف مستحقة وأرصدة دائنة أخرى

٣١ ديسمبر ٢٠١٩م	٣١ ديسمبر ٢٠٢٠م	٣١ ديسمبر ٢٠٢١م	
ريال سعودي	ريال سعودي	ريال سعودي	
(معدلة)	(معدلة)		
١,٧٦٩,٥١٠	١,٥٩٦,٣٠٠	٣٥,٢٨٩,٠٣٢	رواتب وأجور مستحقة
٥,٦٦٨,٦٧٣	١٦,١٠٦,٠٨٧	٢٠,٣١٣,١٠٧	إجازات مستحقة
٢٦٥,٢٠٧	٢,٤٦١,٦٦١	٩,٢٦٢,٥٦٥	ضريبة القيمة المضافة، بالاصافي
١٠,٧٤١,٢٥٣	٤,٦٤٧,٠٨٢	٤,٤٩٢,٦١٩	دفعات مقدمة من عملاء
١,٠٣٢,٥٩٤	٣,١٤٠,٦٤٦	٣,٤٥١,٢٥٨	تأمينات اجتماعية
٣,٤٩٦,٨١٣	٥,٦٦٥,٠٩٦	٢,٧٨١,٠٢٤	عمولات مستحقة
-	-	٩,٦٦٤,٠٧٧	مخصصات مشاريع
٣,٦٣٨,٧٠٦	٦,٩٧٨,٠١٧	٦,٢٨٤,٣٩٧	أخرى
٢٦,٦١٢,٧٥٦	٤٠,٥٩٤,٨٨٩	٩١,٥٣٨,٠٧٩	

٢١- زكاة مستحقة

أن أهم مكونات الوعاء الزكوي هي كما يلي:

٣١ ديسمبر ٢٠١٩م	٣١ ديسمبر ٢٠٢٠م	٣١ ديسمبر ٢٠٢١م	
ريال سعودي	ريال سعودي	ريال سعودي	
٤٣,٨٠٠,٨٨٠	٣٤,٤٣٦,٠٢٦	٧٨,٧٤٠,٨٦٢	حقوق الملكية، رصيد أول المدة
٣٤,١٠٩,٤٨٠	٦٩,٨١٢,٠٨٩	١٠٧,٣٥١,٦٥٥	صافي الربح المعدل قبل الزكاة
٤٣,٦٤٣,٥٤٠	١١,١٤٧,٥٢١	٦٨,٥٦٥,٩٠٥	مطلوبات غير متداولة وأخرى
(٦٣,٨٧١,٣١٠)	(٩٩,٠٧٣,٤٨١)	(١١٦,٦٧٤,٧٢٥)	أصول غير متداولة وأخرى

تم تعديل بعض هذه المبالغ للوصول إلى وعاء الزكاة.

تحتسب الزكاة المستحقة بواقع ٢,٥٪ من الوعاء الزكوي أو صافي الربح المعدل للسنة، أيهما أعلى.



شركة العرض المتمن للخدمات التجارية
(شركة مساهمة سعودية مغلقة)
إيضاحات حول القوائم المالية
للسنة المنتهية في ٣١ ديسمبر ٢٠٢١م

٢١- زكاة مستحقة (تتمة)

فيما يلي الحركة في الزكاة المستحقة للسنة المنتهية في ٣١ ديسمبر:

٣١ ديسمبر ٢٠١٩م	٣١ ديسمبر ٢٠٢٠م	٣١ ديسمبر ٢٠٢١م	
ريال سعودي	ريال سعودي	ريال سعودي	
٩١١,٧٩٢	١,٤٦٠,٣٧٦	١,٧٤٥,٣٠٢	١ يناير
١,٤٦٠,٣٧٦	١,٧٤٥,٣٠٢	٣,٤٦٦,٩٢١	المحمل للسنة
-	-	١٤٥,٧٨٢	نقص في مخصص سنوات سابقة
(٩١١,٧٩٢)	(١,٤٦٠,٣٧٦)	(١,٨٨٤,٦١٦)	المدفع خلال السنة
١,٤٦٠,٣٧٦	١,٧٤٥,٣٠٢	٣,٤٧٣,٣٨٩	٣١ ديسمبر

الوضع الزكوي

قدمت الشركة إفراستها الزكوية لغاية السنة المنتهية في ٣١ ديسمبر ٢٠٢٠م إلى هيئة الزكاة والضريبة والجمارك واستلمت شهادة نهائية. خلال عام ٢٠٢١م استلمت الشركة خطاب تعديل (ربط زكوي) من هيئة الزكاة والضريبة والجمارك يخص عام ٢٠١٥ يظهر وجود فروقات زكوية بمبلغ ١٤٥,٧٨٢ ريال سعودي، حيث قامت الشركة بسداد تلك الفروقات الزكوية وبالتالي أنهت الشركة وضعها الزكوي لعام ٢٠١٥م، وما زالت باقي السنوات قيد الدراسة من قبل الهيئة.

٢٢- توزيعات أرباح

خلال عام ٢٠٢١م، وافقت جمعية الشركاء على توزيعات أرباح بقيمة ٣٢,٣٧٦,٥٦٢ ريال سعودي (٣١ ديسمبر ٢٠٢٠م: ٢٢,٠٠٠,٠٠٠ ريال سعودي، ٣١ ديسمبر ٢٠١٩م: ٨,٠٠٠,٠٠٠ ريال سعودي).

٢٣- المعلومات القطاعية

إن المعلومات المتعلقة بالقطاعات التشغيلية للشركة مبنية أدناه وفقا للمعيار الدولي للتقرير المالي (٨) القطاعات التشغيلية. يتطلب المعيار الدولي للتقرير المالي (٨) تحديد قطاعات التشغيل على أساس التقارير الداخلية التي تتم مراجعتها بالنظام من قبل رئيس العمليات بصفته صانع القرار التشغيلي الرئيسي بالشركة وتستخدم لتوزيع الموارد للقطاعات وتقييم أدائها. تمثل قطاعات تشغيل الشركة التي يتم رفع التقارير عنها بانتظام إلى رئيس العمليات بالشركة من وحدات أعمال وفقا للمنتجات والخدمات وتتمثل بثلاثة قطاعات تشغيلية وهي كما يلي:

١. خدمات الصيانة والتشغيل.
٢. خدمات مراكز الاتصال.
٣. خدمات التراخيص والتطوير (تتضمن خدمات تقديم واشتراكات الرسائل النصية وتقديم خدمات الإنترنت).



شركة العرض المتمن للخدمات التجارية
(شركة مساهمة سعودية مغلقة)
إيضاحات حول القوائم المالية
للسنة المنتهية في ٣١ ديسمبر ٢٠٢١م

٢٣ - المعلومات القطاعية (تتمة)

تفصيل الإيرادات:

موضح أدناه تفصيل إيرادات الشركة من العقود حسب نوع المنتجات أو الخدمات، وتوقيت إثبات الإيرادات ونوع العملاء:

٣١ ديسمبر ٢٠١٩م	٣١ ديسمبر ٢٠٢٠م	٣١ ديسمبر ٢٠٢١م	توقيت إثبات الإيرادات
ريال سعودي (معدلة)	ريال سعودي (معدلة)	ريال سعودي	
١٢,٥٤١,٦٦٠	٧,٧٨٢,٢١٦	١٠,٠٩٧,٧٢٥	منتجات محولة عند نقطة من الزمن
٢٨٥,٥٦٠,٣٦٥	٤٧٤,٦٩٢,٨٣٣	٦٤٥,٣٨٠,٤٨٦	خدمات محولة على مدى زمني
٢٩٨,١٠٢,٠٢٥	٤٨٢,٤٧٥,٠٤٩	٦٥٥,٤٧٨,٢١١	

٣١ ديسمبر ٢٠١٩م	٣١ ديسمبر ٢٠٢٠م	٣١ ديسمبر ٢٠٢١م	نوع العملاء
ريال سعودي (معدلة)	ريال سعودي (معدلة)	ريال سعودي	
٢٢٧,٦٤٥,٩٧٣	٤٠٠,٣٨٧,١٣٦	٥٦٥,٦٥١,١٠٥	منشآت حكومية ومنشآت تسيطر عليها الحكومة
٧٠,٤٥٦,٠٥٢	٨٢,٠٨٧,٩١٣	٨٩,٨٢٧,١٠٦	قطاع خاص
٢٩٨,١٠٢,٠٢٥	٤٨٢,٤٧٥,٠٤٩	٦٥٥,٤٧٨,٢١١	

٣١ ديسمبر ٢٠١٩م	٣١ ديسمبر ٢٠٢٠م	٣١ ديسمبر ٢٠٢١م	المنتجات أو الخدمات
ريال سعودي (معدلة)	ريال سعودي (معدلة)	ريال سعودي	
١١٤,٩٤٢,٧٥٧	١٣٤,٤٩٤,٠١٣	٢١٢,٤٧٣,٠٠٦	خدمات الصيانة والتشغيل
١٠٧,٤٠٩,٢٥١	٢٣١,١٧٨,٩٦١	٣٠١,٦٦٦,٣٦٣	خدمات مراكز الاتصال
٧٥,٧٥٠,٠١٧	١١٦,٨٠٢,٠٧٥	١٤١,٣٣٨,٨٤٢	خدمات التراخيص والتطوير (SWD)
٢٩٨,١٠٢,٠٢٥	٤٨٢,٤٧٥,٠٤٩	٦٥٥,٤٧٨,٢١١	

يوضح الجدول التالي المعلومات المتعلقة بإجمالي المدينون التجاريون للقطاعات التشغيلية للشركة كما في ٣١ ديسمبر:

٣١ ديسمبر ٢٠١٩م	٣١ ديسمبر ٢٠٢٠م	٣١ ديسمبر ٢٠٢١م	المنتجات أو الخدمات
ريال سعودي (معدلة)	ريال سعودي (معدلة)	ريال سعودي	
٢٩,٨٣٩,٤٤٠	٤١,٠١٢,٩٣٧	٤٤,٥٤٣,٢٧٩	خدمات الصيانة والتشغيل
٢٣,٤٥٣,١٢٢	٤٩,١٦٤,٨٩٥	٢٨,٣١٠,٩٢٩	خدمات مراكز الاتصال
٢١,٣٧٨,٩٩٦	٣١,٨٢١,٩٣٩	٢٧,١٢٦,٨٥٦	خدمات التراخيص والتطوير (SWD)
٧٤,٦٧١,٥٥٨	١٢١,٩٩٩,٧٧١	٩٩,٩٨١,٠٦٤	



شركة العرض المتمن للخدمات التجارية
(شركة مساهمة سعودية مغلقة)
إيضاحات حول القوائم المالية
للسنة المنتهية في ٣١ ديسمبر ٢٠٢١م

٢٤ - تكلفة الإيرادات

٣١ ديسمبر ٢٠١٩م	٣١ ديسمبر ٢٠٢٠م	٣١ ديسمبر ٢٠٢١م	
ريال سعودي	ريال سعودي	ريال سعودي	
(معدلة)	(معدلة)		
١٢٠,٢٦٢,٢٧٩	٢٢٢,٥١٢,٧٩٤	٣٣٤,٥٠٨,٨٢٩	رواتب وأجور ومزايا أخرى
١٠٩,٩٩٧,٧٥٩	١٢٥,٤٣٦,٣٢٧	١٦٩,٦٥٦,٨٣٤	تكلفة المعدات والبرامج والخدمات ودعم
٥,١٦٧,٧٦٦	٩,٠٧٥,٢٨١	١١,٩٨٠,٢٠٦	تأمين
٢,٧٣١,٥٩٢	٤,٥١٢,١٣٨	٧,٥٦٢,٤٧٤	رسوم حكومية
٢,٥٧٢,٣٤٦	٤,٨٩٦,٠٥٢	٦,٧٥٦,٣٨٤	تكاليف اقتراض
٩٦,٧٨٥	٦٨٩,٨١٧	٢,٣٥٩,٤٠٥	صيانة إصلاح
١,٦٩٤,٥٥٥	٣٦٢,٠٩١	٦٧٦,٨٣١	سفر وتنقلات
٧٠,١٩٠	٣٣٠,٨٧٢	٥١٩,٠٨٣	اشتراكات
١٩٧,٧٢٧	٢٠٠,٤٣١	٧٢,٣٩٨	استهلاكات
٤٧٦,٤١٢	٣,٤٣٧,٥٥٠	٥,٣٧٩,٩٦٧	أخرى
٢٤٢,٢٦٨,٥١١	٣٩١,٤٥٤,٣٦٢	٥٣٩,٤٧٢,٤١١	

٢٥ - مصاريف بيع وتوزيع

٣١ ديسمبر ٢٠١٩م	٣١ ديسمبر ٢٠٢٠م	٣١ ديسمبر ٢٠٢١م	
ريال سعودي	ريال سعودي	ريال سعودي	
(معدلة)	(معدلة)		
٢,٠٠٤,٢٦٢	٢,٣٩٢,٠٨٥	٣,٧٨٧,٢٨٩	رواتب وأجور ومزايا أخرى
١,٠٢٩,٠١٨	١,١٦٥,٦٩٠	٢,٤٥١,٥٦٢	مصاريف بنكية وأخرى
٦٨٠,٣٥٠	٨٨٢,٣٤٤	٦٨٨,٠٧٨	رسوم مناقصات
٢٠٥,٧٠٠	٢١٥,٢٥٨	٢١٥,٨١٩	سفر وتنقلات
٢٢٦,٠٢٢	٤٣٥,٩٩٥	٦٦٠,٨٠٢	أخرى
٤,١٤٥,٣٦٢	٥,٠٩١,٣٧٢	٧,٨٠٣,٥٥٠	



شركة العرض المتمن للخدمات التجارية
(شركة مساهمة سعودية مغلقة)
إيضاحات حول القوائم المالية
للسنة المنتهية في ٣١ ديسمبر ٢٠٢١م

٢٦ - مصاريف عمومية وإدارية

٣١ ديسمبر ٢٠١٩م	٣١ ديسمبر ٢٠٢٠م	٣١ ديسمبر ٢٠٢١م	
ريال سعودي	ريال سعودي	ريال سعودي	
٨,٨٤١,٥٠١	١٤,٦٨٨,٤٣٥	١١,٤٩٦,٠٠١	رواتب وأجور ومزايا أخرى
٢,٠٥١,١٣٩	٢,٢١٧,٠٣٢	٢,٨١٨,٢٩٩	استهلاكات
٢٧٥,٨٤١	٣٠٩,٤٠٧	١,٢٢٠,٤٣٤	مياه وكهرباء
١٥٨,٩٥٠	٢٥٠,٩١٤	٥٩٢,١٩٤	صيانة إصلاح
٢٣١,٦٩١	٣٧١,٨١٩	٥٨٦,٣٣٩	رسوم حكومية
٢٧٤,٢٧٧	٤٧١,٠٢٠	٥٧١,٤٩٥	أتعاب مهنية
٤٦,٥٤٦	٢٤٧,٧٣٨	٢٦١,١٨٧	هاتف وبريد وإنترنت
٢٩,٧٢٣	١٢,٥٢٣	٢٣٩,٣٧٩	سفر وتنقلات
١٠٠,٨٠٠	١٢٢,٨١٧	١٠٠,٨٠٠	تبرعات
٧١,٢٨٢	٦٧,٤٩٢	٨٩,٣٠٧	ضيافة
٥٠,٦٤٧	١١٠,٧٤٨	١٩,٥٣٣	اشتراكات
٣,٦٧٩,٦١٩	١,١٣٢,٧٦٦	٢,٤٥٩,٠٨٢	أخرى
١٥,٨١٢,٠١٦	٢٠,٠٠٢,٧١١	٢٠,٤٥٤,٠٥٠	

٢٧ - تكاليف تمويل

٣١ ديسمبر ٢٠١٩م	٣١ ديسمبر ٢٠٢٠م	٣١ ديسمبر ٢٠٢١م	
ريال سعودي	ريال سعودي	ريال سعودي	
١,٨٤٩,٨٠٧	٢,١٠١,٣٥٥	٣,٤٩١,٣٥٢	مصاريف بنكية وأخرى
٢٥٦,٠٦٠	١٨٦,٩٥٧	٢٨٣,١٤١	تكاليف التمويل المتعلقة بمنافع الموظفين المحددة - إيضاح (١٧)
٢,١٠٥,٨٦٧	٢,٢٨٨,٣١٢	٣,٧٧٤,٤٩٣	
٢,٥٧٢,٣٤٦	٤,٨٩٦,٠٥٢	٦,٧٥٦,٣٨٤	تكاليف اقتراض - إيضاح (٢٤)
١,٠٢٩,٠١٨	١,١٦٥,٦٩٠	٢,٤٥١,٥٦٢	مصاريف بنكية وأخرى - إيضاح (٢٥)
٥,٧٠٧,٢٣١	٨,٣٥٠,٠٥٤	١٢,٩٨٢,٤٣٩	



شركة العرض المتمن للخدمات التجارية
(شركة مساهمة سعودية مغلقة)
إيضاحات حول القوائم المالية
للسنة المنتهية في ٣١ ديسمبر ٢٠٢١م

٢٨- إيرادات أخرى، بالصافي

٣١ ديسمبر ٢٠١٩م	٣١ ديسمبر ٢٠٢٠م	٣١ ديسمبر ٢٠٢١م	
ريال سعودي	ريال سعودي	ريال سعودي	
٦١٣,٤٥٢	٦٥٣,٠١٥	١,٢٦٣,٠٢٥	دخل من الإيجارات
-	-	٥١٧,٠٠٠	إيراد تدريب
-	(٢٦,٠٠٠)	(٢٩٦,٣٥٥)	خسائر استبعاد ممتلكات وآلات ومعدات
٦٢٨,٦٨١	٢,٦٢٤,٢٤٤	-	عكس مخصصات انتفت الحاجة منها
-	١,٦٧١,٣٦١	-	إقفال مديونية موردين
٥٨٥,٥٩٣	١٣٠,٦٧٣	١١٣,٤٣١	تحصيل ديون معدومة
-	٢٧٦,٦٩٥	١٤١,٩٠٧	أخرى
١,٨٢٧,٧٢٧	٥,٣٢٩,٩٨٨	١,٧٣٩,٠٠٨	

٢٩- ربحية السهم / الحصة

٣١ ديسمبر ٢٠١٩م	٣١ ديسمبر ٢٠٢٠م	٣١ ديسمبر ٢٠٢١م	
ريال سعودي	ريال سعودي	ريال سعودي	
(معدلة)	(معدلة)		
٢٣,٠٠٥,٣٣٠	٦٤,٣٧١,٤٢٠	٨٠,٦١٥,٥٦٦	صافي الربح للسنة
٢,٠٠٠,٠٠٠	٢,٠٠٠,٠٠٠	٢,٠٠٠,٠٠٠	المتوسط المرجح لعدد الأسهم / الحصص
١١,٥	٣٢,٢	٤٠,٣	ربحية السهم / الحصة - الأساسي والمخفض

لا يوجد تأثير مخفض على ربحية السهم الأساسي للشركة.

تم احتساب ربحية السهم الأساسي عن طريق تقسيم صافي ربح السنة العائد للمساهمين / للشركاء على المتوسط المرجح لعدد الأسهم العادية القائمة خلال السنة. لأغراض احتساب الربحية بالنسبة لعامي ٢٠٢٠م و٢٠١٩م وحيث أن عدد الحصص يساوي عدد الأسهم بعد تحويلها من شركة ذات مسؤولية محدودة إلى مساهمة مغلقة وحافظت على نفس رأس المال، فإنه تم احتساب الربحية بافتراض كيان قانوني واحد أي مساهمة مغلقة.

٣٠- التزامات محتملة

- لدى الشركة التزامات محتملة عن ضمانات بنكية صدرت في سياق الأعمال الاعتيادية للشركة كما في ٣١ ديسمبر

٣١ ديسمبر ٢٠١٩م	٣١ ديسمبر ٢٠٢٠م	٣١ ديسمبر ٢٠٢١م	
ريال سعودي	ريال سعودي	ريال سعودي	
(معدلة)	(معدلة)		
٨٤,٩٥٦,٧١٢	٩٧,٢٢٤,١٧٧	٢٠٦,٠٦٧,٨٨٤	خطابات ضمان
٨٤,٩٥٦,٧١٢	٩٧,٢٢٤,١٧٧	٢٠٦,٠٦٧,٨٨٤	

- خلال دورة أعمال الشركة العادية، تنشأ بعض القضايا المقامة ضد الشركة الغير جوهرية، ويتم الترافع بشأنها حالياً إلا أنه لا يمكن تحديد النتيجة النهائية لهذه القضايا بشكل مؤكد. تعتقد الإدارة أن نتائج هذه القضايا لن يكون لها أثر جوهري على القوائم المالية للشركة للسنة المنتهية في ٣١ ديسمبر ٢٠٢١م.



شركة العرض المتمن للخدمات التجارية
(شركة مساهمة سعودية مغلقة)
إيضاحات حول القوائم المالية
للسنة المنتهية في ٣١ ديسمبر ٢٠٢١م

٣١- تعديلات سنوات سابقة

قامت الشركة خلال السنة المنتهية في ٣١ ديسمبر ٢٠٢١م بتعديل الرصيد الافتتاحي للأرباح المبقاه وفقاً لمتطلبات المعيار المحاسبي الدولي رقم (٨) «السياسات المحاسبية والتغيرات في التقديرات المحاسبية والأخطاء».

فيما يلي تسويات على قائمة المركز المالي كما في ٣١ ديسمبر ٢٠٢٠م:

٣١ ديسمبر ٢٠٢٠م	إعادة قياس	إعادة تصنيف	٣١ ديسمبر ٢٠٢٠م	إيضاح	
ريال سعودي	ريال سعودي	ريال سعودي	ريال سعودي		
(معدلة)			(قبل التعديل)		
الأصول					
١٢١,٣٥٢,٥٦٦	(٦٤٧,٢٠٥)	-	١٢١,٩٩٩,٧٧١	ب	مدنوتون تجاريون
	(٦٤٧,٢٠٥)	-			المجموع
حقوق الملكية					
٧٨,٤٤٧,١١٣	(٨٣٣,٢٨٢)	-	٧٩,٢٨٠,٣٩٥	ب، ج	أرباح مبقاه
	(٨٣٣,٢٨٢)	-			المجموع
الالتزامات					
٢٩,٤٥٨,٩١٢	١٨٦,٠٧٧	٢٩,٢٧٢,٨٣٥	-	أ، ج	إيرادات غير محققة
٤٠,٥٩٤,٨٨٩	-	(٢٩,٢٧٢,٨٣٥)	٦٩,٨٦٧,٧٢٤	أ	مصاريف مستحقة وأرصدة دائنة أخرى
	(٦٤٧,٢٠٥)	-			المجموع

فيما يلي تسويات على قائمة المركز المالي كما في ٣١ ديسمبر ٢٠١٩م:

٣١ ديسمبر ٢٠١٩م	إعادة قياس	إعادة تصنيف	٣١ ديسمبر ٢٠١٩م	إيضاح	
ريال سعودي	ريال سعودي	ريال سعودي	ريال سعودي		
(معدلة)			(قبل التعديل)		
الأصول					
٧٠,٠٨٨,٣٨٨	(٣,١٥٣,٠٧٨)	-	٧٣,٢٤١,٤٦٦	ب	مدنوتون تجاريون
	(٣,١٥٣,٠٧٨)	-			المجموع
حقوق الملكية					
٤١,١٧٨,٦٨١	(٣,٨٩٦,٨١٩)	-	٤٥,٠٧٥,٥٠٠	ب، ج	أرباح مبقاه
	(٣,٨٩٦,٨١٩)	-			المجموع
الالتزامات					
٢٢,٦١٢,٣٤٨	٧٤٣,٧٤١	٢١,٨٦٨,٦٠٧	-	أ، ج	إيرادات غير محققة
٢٦,٦١٢,٧٥٦	-	(٢١,٨٦٨,٦٠٧)	٤٨,٤٨١,٣٦٣	أ	مصاريف مستحقة وأرصدة دائنة أخرى
١,٤٦٠,٣٧٦	-	-	١,٤٦٠,٣٧٦		زكاة مستحقة
	(٣,١٥٣,٠٧٨)	-			المجموع



شركة العرض المتمن للخدمات التجارية
(شركة مساهمة سعودية مغلقة)
إيضاحات حول القوائم المالية
للسنة المنتهية في ٣١ ديسمبر ٢٠٢١م

٣١- تعديلات سنوات سابقة (تتمة)

فيما يلي التسويات على قائمة الربح أو الخسارة والدخل الشامل الآخر للسنة المنتهية في ٣١ ديسمبر ٢٠٢٠م:

٣١ ديسمبر ٢٠٢٠م	إعادة قياس	إعادة تصنيف	٣١ ديسمبر ٢٠٢٠م	إيضاح	
ريال سعودي	ريال سعودي	ريال سعودي	ريال سعودي		
(معدلة)			(قبل التعديل)		
٤٨٢,٤٧٥,٠٤٩	(٩,٥٥٦,٣٠٦)	-	٤٩٢,٠٣١,٣٥٥	ج	الإيرادات
(٣٩١,٤٥٤,٣٦٣)	١٠,١١٣,٩٧٠	-	(٤٠١,٥٦٨,٣٣٣)	ج	تكلفة الإيرادات
(٢٠,٠٠٢,٧١١)	-	٥,٣٠٩,٥٠٩	(٢٥,٣١٢,٢٢٠)	أ	مصاريف عمومية وإدارية
(٢,٨٠٣,٦٣٦)	٢,٥٠٥,٨٧٣	(٥,٣٠٩,٥٠٩)	-	أ، ب	خسائر انخفاض في قيمة مدينون تجاريون
٦٦,١١٦,٧٣٢	٣,٠٦٣,٥٣٧	-	٦٣,٠٥٣,١٩٥		الربح قبل الزكاة
٦٤,٣٧١,٤٣٠	٣,٠٦٣,٥٣٧	-	٦١,٣٠٧,٨٩٣		الربح للسنة
					الدخل الشامل الآخر
٦٢,٥٧٨,٢١٧	٣,٠٦٣,٥٣٧	-	٥٩,٥١٤,٦٨٠		مجموع الدخل الشامل للسنة

فيما يلي التسويات على قائمة الربح أو الخسارة والدخل الشامل الآخر للسنة المنتهية في ٣١ ديسمبر ٢٠١٩م:

٣١ ديسمبر ٢٠١٩م	إعادة قياس	إعادة تصنيف	٣١ ديسمبر ٢٠١٩م	إيضاح	
ريال سعودي	ريال سعودي	ريال سعودي	ريال سعودي		
(معدلة)			(قبل التعديل)		
٢٩٨,١٠٢,٠٢٥	(٨,٠٥٧,٣٠٧)	-	٣٠٦,١٥٩,٣٣٢	ج	الإيرادات
(٢٤٣,٣٦٨,٥١١)	٧,٣١٣,٥٦٦	-	(٢٥٠,٦٨٢,٠٧٧)	ج	تكلفة الإيرادات
(١٥,٨١٢,٠١٦)	-	٦,٨٧٩,٢١٢	(٢٢,٦٩١,٢٢٨)	أ	مصاريف عمومية وإدارية
(١٠,٠٢٢,٢٩٠)	(٣,١٥٣,٠٧٨)	(٦,٨٧٩,٢١٢)	-	أ، ب	خسائر انخفاض في قيمة مدينون تجاريون
٢٤,٤٦٥,٧٠٦	(٣,٨٩٦,٨١٩)	-	٢٨,٣٦٢,٥٢٥		الربح قبل الزكاة
٢٣,٠٠٥,٣٣٠	(٣,٨٩٦,٨١٩)	-	٢٦,٩٠٢,١٤٩		الربح للسنة
٢٢,٥٥٣,٨٧٤	(٣,٨٩٦,٨١٩)	-	٢٦,٤٥٠,٦٩٣		مجموع الدخل الشامل للسنة

إيضاحات توضيحية لتسوية قائمة المركز المالي كما في ٣١ ديسمبر ٢٠٢٠م و٣١ ديسمبر ٢٠١٩م وقائمة الربح أو الخسارة والدخل الشامل الآخر للسنة المنتهية في ٣١ ديسمبر ٢٠٢٠م وللسنة المنتهية في ٣١ ديسمبر ٢٠١٩م:

- تم إعادة تبويب بعض أرقام المقارنة لتتوافق مع عرض القوائم المالية للسنة الحالية.
- تم عكس أثر المعيار الدولي رقم (٩) للخسائر الائتمانية المتوقعة للسنوات المنتهية في ٢٠١٩م و٢٠٢٠م وذلك باحتساب مخصص الخسائر الائتمانية المتوقعة من خلال تطبيق مصفوفة المخصص على إجمالي المدينون التجاريون وتصنيفها ائتمانياً من حيث أعمارها وتحديد نسبة المخاطرة بناءً على ذلك.
- تم عكس الأثر المترتب على الإيرادات والتكاليف الناتجة عن منتج بيع الرسائل النصية (يمامة) حسب المعيار الدولي رقم (١٥) وذلك من خلال إعادة قياس وتفسير آلية تطبيق المعيار الدولي رقم (١٥) من طريقة احتساب الإيراد عند شحن الأرصدة للعملاء إلى طريقة احتساب الإيراد مقابل استخدام العملاء للرصيد المشحون والذي نتج عنه تغير في احتساب الإيراد من عند نقطة من الزمن إلى مدى زمني.



شركة العرض المتمن للخدمات التجارية
(شركة مساهمة سعودية مغلقة)
إيضاحات حول القوائم المالية
للسنة المنتهية في ٣١ ديسمبر ٢٠٢١م

٣٢- إدارة مخاطر الأدوات المالية

أنشطة الشركة تعرضها لمخاطر مالية متعددة مثل مخاطر ائتمان ومخاطر سيولة ومخاطر سعر السوق ومخاطر العملات ومخاطر أسعار العملات ومخاطر أسعار حقوق الملكية.

مخاطر الائتمان

تتمثل مخاطر الائتمان في عدم قدرة أحد أطراف الأدوات المالية على الوفاء بالتزاماته مما يؤدي إلى تكبد الطرف الآخر لخسارة مالية. تتعرض الشركة لمخاطر الائتمان على المدينون التجاريون وأرصدة البنوك.

تقوم الشركة بإدارة مخاطر الائتمان فيما يتعلق بأصول العقود والمدينون التجاريون من خلال وضع حدود ائتمانية لكل عميل ومراقبة الذمم المدينة غير المحصلة بشكل مستمر. يتم مراقبة الأرصدة المدينة بحيث لا تتكبد الشركة ديون معدومة جوهرية.

يتم الاحتفاظ بأرصدة النقد لدى البنوك لدى مؤسسات مالية ذات تصنيف ائتماني عالٍ.

الحد الأقصى لتعرض لشركة لمخاطر الائتمان يقتصر على القيمة الدفترية للأصول المالية المعترف بها في تاريخ التقرير كما هو ملخص أدناه:

٣١ ديسمبر ٢٠١٩م	٣١ ديسمبر ٢٠٢٠م	٣١ ديسمبر ٢٠٢١م	
ريال سعودي	ريال سعودي	ريال سعودي	
٣,٣٥٠,٣٥٠	١٠,٥٤٨,١٩١	٦٩,٤٥٩,٠٥٨	النقد وما في حكمه
٦,٩٢٢,٦٢٥	٣,٩٦٠,١٨٢	٢,٤٨٩,٢٠٦	المستحق من جهات ذات علاقة
٣٦,٤٨٨,٥٤٧	٦١,٧٠٧,٢٣٥	١٩٢,٠٩٨,٣٢٦	أصول العقود
٧٠,٠٨٨,٣٨٨	١٢١,٣٥٢,٥٦٦	٩٧,٨٢٩,٤٢٩	المدينون التجاريون
-	١,٠١٤,٠٢٧	١,٥٠١,٥٠٤	استثمارات بالقيمة العادلة من خلال الدخل الشامل الآخر
٦,٥٠٠,٨٨٧	٣,٢٢١,٢٥٨	٢,٧٥٩,٣٧٨	الذمم المدينة الأخرى
١٢٣,٣٥٠,٧٩٧	٢٠١,٨٠٣,٤٥٩	٣٦٦,١٣٦,٩٠١	



شركة العرض المتمن للخدمات التجارية
(شركة مساهمة سعودية مغلقة)
إيضاحات حول القوائم المالية
للسنة المنتهية في ٣١ ديسمبر ٢٠٢١ م

٣٢ - إدارة مخاطر الأدوات المالية (تتمة)

مخاطر السيولة

مخاطر السيولة هي مخاطر عدم قدرة الشركة على مقابلة التزاماتها المتعلقة بالأدوات المالية حال استحقاقها. وتتمثل كذلك في عدم القدرة على بيع أصل مالي بسرعة وقيمة تقارب قيمته العادلة. تدار مخاطر السيولة على أساس منتظم من خلال التأكد من توفر أموال كافية متاحة لتلبية أي التزامات مستقبلية.

قامت الشركة بتقييم تركيز المخاطر فيما يتعلق بإعادة تمويل ديونها، واستنتجت أنها منخفضة. إن الوصول إلى مصادر التمويل متاح بصورة كافية، وهناك إمكانية لإعادة تجديد الديون التي تستحق خلال ١٢ شهرا مع المقرضين الحاليين.

يلخص الجدول أدناه استحقاق الالتزامات التعاقدية غير المخصصة للشركة المتعلقة بالالتزامات المالية :

ريال سعودي				٣١ ديسمبر ٢٠٢١ م
الإجمالي	أكثر من خمس سنوات	أكثر من سنة وأقل من خمس سنوات	أقل من سنة	
٦٧,٤٢٥,٧٣٨	-	-	٦٧,٤٢٥,٧٣٨	دائون تجاريون
٦,٨٤٠,٠٢٣	-	-	٦,٨٤٠,٠٢٣	مستحق إلى جهات ذات علاقة
٩١,٥٣٨,٠٧٩	-	-	٩١,٥٣٨,٠٧٩	مصاريف مستحقة وأرصدة دائنة أخرى
٩٣,٩٨٦,٧٣٤	-	٧,٢٥٦,١٠٣	٨٦,٧٣٠,٦٣١	قروض
٣,٤٧٣,٣٨٩	-	-	٣,٤٧٣,٣٨٩	زكاة مستحقة
٢٦٣,٢٦٣,٩٦٣	-	٧,٢٥٦,١٠٣	٢٥٦,٠٠٧,٨٦٠	

ريال سعودي				٣١ ديسمبر ٢٠٢٠ م (معدلة)
الإجمالي	أكثر من خمس سنوات	أكثر من سنة وأقل من خمس سنوات	أقل من سنة	
٢٧,٣٨٤,٨٣٠	-	-	٢٧,٣٨٤,٨٣٠	دائون تجاريون
١٤,٦٦١,٧٢٨	-	-	١٤,٦٦١,٧٢٨	مستحق إلى جهات ذات علاقة
٤٠,٥٩٤,٨٨٩	-	-	٤٠,٥٩٤,٨٨٩	مصاريف مستحقة وأرصدة دائنة أخرى
٧٧,٨٤١,١٦١	-	٩,٩٥٣,٤٣٥	٦٧,٨٨٧,٧٢٦	قروض
١,٧٤٥,٣٠٢	-	-	١,٧٤٥,٣٠٢	زكاة مستحقة
١٦٢,٢٢٧,٩١٠	-	٩,٩٥٣,٤٣٥	١٥٢,٢٧٤,٤٧٥	

ريال سعودي				٣١ ديسمبر ٢٠١٩ م (معدلة)
الإجمالي	أكثر من خمس سنوات	أكثر من سنة وأقل من خمس سنوات	أقل من سنة	
١٢,٥٩١,٢٣٧	-	-	١٢,٥٩١,٢٣٧	دائون تجاريون
٢٣٣,٨٨١	-	-	٢٣٣,٨٨١	مستحق إلى جهات ذات علاقة
٢٦,٦١٢,٧٥٦	-	-	٢٦,٦١٢,٧٥٦	مصاريف مستحقة وأرصدة دائنة أخرى
٦٠,٦٨٥,٤٤٨	-	-	٦٠,٦٨٥,٤٤٨	قروض
١,٤٦٠,٣٧٦	-	-	١,٤٦٠,٣٧٦	زكاة مستحقة
١٠١,٥٨٣,٦٩٨	-	-	١٠١,٥٨٣,٦٩٨	



شركة العرض المتمن للخدمات التجارية
(شركة مساهمة سعودية مغلقة)
إيضاحات حول القوائم المالية
للسنة المنتهية في ٣١ ديسمبر ٢٠٢١م

٣٢- إدارة مخاطر الأدوات المالية (تتمة)

مخاطر سعر السوق

مخاطر سعر السوق هي مخاطر تقلب قيمة الأدوات المالية نتيجة للتغيرات في أسعار السوق، مثل أسعار صرف العملات الأجنبية وأسعار الفائدة، مما يؤثر على ربح الشركة أو قيمة أصولها المالية. إن الهدف من إدارة مخاطر السوق هو إدارة وإبقاء التعرض لمخاطر السوق ضمن حدود مقبولة، مع تحسين العائد.

مخاطر العملات

إن مخاطر العملة هي مخاطر تقلب قيمة الأدوات المالية نتيجة للتغيرات في أسعار صرف العملات الأجنبية. تنشأ مخاطر العملات عندما تكون المعاملات التجارية المستقبلية والأصول والالتزامات المعترف بها مقومة بعملة مختلفة عن عملة الشركة الوظيفية. إن تعرض الشركة لمخاطر العملات الأجنبية يقتصر بالدرجة الأولى على المعاملات بالدولار الأمريكي وتعتقد إدارة الشركة أن تعرضها لمخاطر العملات المرتبطة بالدولار الأمريكي محدودة لأن سعر صرف الريال السعودي مرتبط بالدولار الأمريكي. يتم مراقبة التذبذب في أسعار الصرف مقابل العملات الأخرى بشكل مستمر.

مخاطر أسعار العملات

تمثل مخاطر أسعار العملات المخاطر الناتجة عن تذبذب القيمة العادلة أو التدفقات النقدية المستقبلية لأداة مالية ما نتيجة للتغيرات في أسعار العملات السائدة في السوق. تتعلق مخاطر التغيرات في أسعار العملات السائدة في السوق التي تتعرض لها الشركة بشكل أساسي بالتزامات القروض الطويلة الأجل الخاصة بالشركة والمرتبطة بعمولة عائمة. تقوم الشركة بإدارة مخاطر أسعار العملات من خلال مراقبة أسعار العملات على القروض والتسهيلات المرتبطة بعمولة متغيرة. وفي حال طرأ التغير في قيمة أسعار العمولة بنسبة ١٪ سيكون التأثير غير جوهري بالزيادة أو النقصان على مبلغ تكاليف التمويل.

مخاطر أسعار حقوق الملكية

ينشأ تعرض الشركة لمخاطر أسعار أدوات حقوق الملكية عن الاستثمارات المقتناة من قبل الشركة والمصنفة كإستثمارات في أدوات حقوق الملكية المدرجة بالقيمة العادلة من خلال قائمة الربح أو الخسارة والدخل الشامل الآخر. ليس لدى الشركة مخاطر أسعار ناتجة عن إستثمارات في أدوات حقوق الملكية ذلك أن إستثمارات الشركة مصنفة كإستثمارات في أدوات حقوق الملكية المدرجة بالقيمة العادلة من خلال الدخل الشامل الآخر.

٣٣- الأحداث الهامة

بناء على الأمر السامي الكريّم رقم ٦١٨٧٩ القاضي والصادر بتاريخ ٢٧ شوال ١٤٤٢هـ (الموافق ٨ يونيو ٢٠٢١م) وذلك بنزع ملكية العقارات ووضع اليد المؤقت لهذه العقارات التابعة ضمن حي الخزامى والتي تحتاجها هيئة تطوير بوابة الدرعية لغرض تطوير مشروعها للمنفعة العامة، قامت إدارة الشركة بتقديم جميع الأوراق النظامية المطلوبة بهذا الخصوص عبر البوابة الإلكترونية. وحتى تاريخ إعداد التقرير المالي لم يرد أي خطاب رسمي أو رد من قبل الهيئة يوضح مبلغ أو آلية التعويض يتوجب عليه عكس أثره ضمن هذه القوائم المالية. علماً أن إدارة الشركة حصلت على تقييم حديث لهذا العقار والذي أظهر عدم الحاجة لقيّد أي خسائر انخفاض في القيمة.

٣٤- الأحداث اللاحقة

في رأي الإدارة، لا توجد هناك أحداث لاحقة هامة بعد السنة المنتهية في ٣١ ديسمبر ٢٠٢١م يمكن أن يكون لها تأثير جوهري على المركز المالي للشركة أو نتائج أعماله.

٣٥- اعتماد القوائم المالية

تم اعتماد القوائم المالية من قبل مجلس إدارة الشركة بتاريخ ٢٩ رجب ١٤٤٣هـ (الموافق ٢ مارس ٢٠٢٢م).



شركة العرض المتقن للخدمات التجارية
(شركة ذات مسؤولية محدودة)
القوائم المالية وتقرير المراجع المستقل
للسنة المنتهية في ٣١ ديسمبر ٢٠٢٠م



بيكر تيلي م ك م وشركاه
محاسبون قانونيون
ص.ب. ٣٠٠٤٦٧، الرياض ١١٣٧٢
المملكة العربية السعودية
هاتف: +٩٦٦ ١١ ٨٣٥ ١٦٠٠
فلكس: +٩٦٦ ١١ ٨٣٥ ١٦٠١

تقرير المراجع المستقل

إلى السادة الشركاء المحترمين
شركة العرض المتمن للخدمات التجارية
(شركة ذات مسؤولية محدودة)
الرياض - المملكة العربية السعودية

التقرير عن مراجعة القوائم المالية

الرأي

لقد راجعنا القوائم المالية لشركة العرض المتمن للخدمات التجارية وهي شركة ذات مسؤولية محدودة ("الشركة")، والتي تشمل قائمة المركز المالي كما في ٣١ ديسمبر ٢٠٢٠م، وقائمة الربح أو الخسارة والدخل الشامل الآخر، وقائمة التغيرات في حقوق الملكية، وقائمة التدفقات النقدية للسنة المنتهية في ذلك التاريخ، والإيضاحات المرفقة مع القوائم المالية، بما في ذلك ملخص للسياسات المحاسبية المهمة.

وفي رأينا، فإن القوائم المالية المرفقة تعرض بشكل عادل، من جميع الجوانب الجوهرية، المركز المالي للشركة كما في ٣١ ديسمبر ٢٠٢٠م، وأدائها المالي وتدفعاتها النقدية للسنة المنتهية في ذلك التاريخ، وفقاً للمعايير الدولية للتقرير المالي المعتمدة في المملكة العربية السعودية، والمعايير والإصدارات الأخرى المعتمدة من الهيئة السعودية للمراجعين والمحاسبين.

أساس الرأي

لقد قمنا بالمراجعة وفقاً للمعايير الدولية للمراجعة المعتمدة في المملكة العربية السعودية. ومسؤولياتنا بموجب تلك المعايير موضحة بمزيد من التفصيل في قسم "مسؤوليات المراجع عن مراجعة القوائم المالية" الوارد في تقريرنا. ونحن مستقلون عن الشركة وفقاً لقواعد سلوك وأداب المهنة المعتمدة في المملكة العربية السعودية ذات الصلة بمراجعتنا للقوائم المالية، وقد فينا أيضاً بمسؤولياتنا الأخلاقية الأخرى وفقاً لتلك القواعد. وفي اعتقادنا فإن أدلة المراجعة التي حصلنا عليها تعد كافية ومناسبة لتوفير أساس لإبداء رأينا.

لفت انتباه

نود أن نلفت الانتباه إلى الإيضاح رقم (٢) المرفق بالقوائم المالية المتعلق بأساس إعداد القوائم المالية والذي يبين انه تمت المحاسبة عن الاستثمار في الشركة التابعة على أساس طريقة حقوق الملكية وليس بتطبيق معيار توحيد القوائم المالية حيث أن الشركة استفادت من إعفاءات المعايير الدولية للتقرير المالي وذلك بعدم إعداد قوائم مالية موحدة حيث تقوم الشركة الأم النهائية، شركة الأمثل للأعمال والاستثمار التجاري بإعداد قوائم مالية موحدة وفقاً للمعايير الدولية. ولم يتم تعديل رأينا فيما يتعلق بهذا الأمر.

أمر آخر

تمت مراجعة القوائم المالية للشركة للسنة المنتهية في ٣١ ديسمبر ٢٠١٩م من قبل مراجع آخر، والذي أبدى رأياً غير معدل عن تلك القوائم المالية بتاريخ ٢٣ ذو القعدة ١٤٤١ هـ الموافق ١٤ يوليو ٢٠٢٠م.

مسؤوليات الإدارة والمكلفين بالحوكمة عن القوائم المالية

الإدارة هي المسؤولة عن إعداد القوائم المالية وعرضها العادل، وفقاً للمعايير الدولية للتقرير المالي المعتمدة في المملكة العربية السعودية، والمعايير والإصدارات الأخرى المعتمدة من الهيئة السعودية للمراجعين والمحاسبين وأحكام نظام الشركات وعقد تأسيس الشركة، وهي المسؤولة عن الرقابة الداخلية التي تراها الإدارة ضرورية، لتمكينها من إعداد قوائم مالية خالية من التحريف الجوهرى سواء بسبب غش أو خطأ.

وعند إعداد القوائم المالية، فإن الإدارة هي المسؤولة عن تقييم قدرة الشركة على البقاء كمنشأة مستمرة وعن الإفصاح بحسب مقتضى الحال، عن الأمور المتعلقة بالاستمرارية، واستخدام أساس الاستمرارية في المحاسبة، ما لم تكن هناك نية لدى الإدارة لتصفية الشركة أو إيقاف عملياتها، أو ما لم يكن لديها خيار آخر واقعي سوى القيام بذلك.

والمكلفون بالحوكمة، أي الشركاء، هم المسؤولون عن الإشراف على آلية التقرير المالي في الشركة.



تقرير المراجع المستقل (تمة)

إلى السادة الشركاء المحترمين
شركة العرض المتقن للخدمات التجارية
التقرير عن مراجعة القوائم المالية (تمة)

مسؤوليات المراجع عن مراجعة القوائم المالية

تتمثل أهدافنا في الوصول إلى تأكيد معقول عما إذا كانت القوائم المالية ككل تخلو من التحريف الجوهرى، سواء بسبب غش أو خطأ، وفي إصدار تقرير المراجع الذي يتضمن رأينا. والتأكيد المعقول هو مستوى عال من التأكيد، لكنه لا يضمن أن المراجعة التي تم القيام بها وفقاً للمعايير الدولية للمراجعة المعتمدة في المملكة العربية السعودية ستكشف دائماً عن كل تحريف جوهري متى كان موجوداً. ويمكن أن تنشأ التحريفات عن غش أو خطأ، وتعد التحريفات جوهرياً إذا كان من المتوقع بدرجة معقولة أن تؤثر، منفردة أو في مجملها، على القرارات الاقتصادية التي يتخذها المستخدمون على أساس هذه القوائم المالية.

وكجزء من المراجعة وفقاً للمعايير الدولية للمراجعة المعتمدة في المملكة العربية السعودية، فإننا نمارس الحكم المهني ونلتزم بنزعة الشك المهني طوال عملية المراجعة. ونقوم أيضاً بما يلي:

- تحديد وتقييم مخاطر التحريف الجوهري في القوائم المالية، سواء بسبب غش أو خطأ، وتصميم وتنفيذ إجراءات مراجعة تستجيب لتلك المخاطر، والحصول على أدلة مراجعة كافية ومناسبة لتوفير أساس لرأينا. ويعد خطر عدم اكتشاف التحريف الجوهري الناتج عن غش أعلى من الخطر الناتج عن خطأ، نظراً لأن الغش قد ينطوي على تواطؤ أو تزوير أو حذف متعمد أو إفادات مضللة أو تجاوز للرقابة الداخلية.
 - التوصل إلى فهم للرقابة الداخلية ذات الصلة بالمراجعة من أجل تصميم إجراءات المراجعة المناسبة في ظل الظروف القائمة، وليس لغرض إبداء رأي في فاعلية الرقابة الداخلية للشركة.
 - تقييم مدى مناسبة السياسات المحاسبية المستخدمة ومدى معقولية التقديرات المحاسبية والإفصاحات المتعلقة بها التي أعدتها الإدارة.
 - التوصل إلى استنتاج بشأن مدى مناسبة استخدام الإدارة لأساس الاستمرارية في المحاسبة، وما إذا كان هناك عدم تأكيد جوهري متعلق بأحداث أو ظروف قد تثير شكاً كبيراً حول قدرة الشركة على البقاء كمنشأة مستمرة استناداً إلى أدلة المراجعة التي تم الحصول عليها. وإذا خالصنا إلى وجود عدم تأكيد جوهري، فإن علينا أن نلفت الانتباه في تقريرنا إلى الإفصاحات ذات العلاقة الواردة في القوائم المالية، أو علينا أن نقوم بتعديل رأينا إذا كانت تلك الإفصاحات غير كافية. وتستند استنتاجاتنا إلى أدلة المراجعة التي يتم الحصول عليها حتى تاريخ تقرير المراجع. ومع ذلك، فإن أحداثاً أو ظروفًا مستقبلية قد تتسبب في توقف الشركة عن البقاء كمنشأة مستمرة.
 - تقييم العرض العام للقوائم المالية وهيكلها ومحتواها، بما فيها الإفصاحات، وما إذا كانت القوائم المالية تعبر عن المعاملات والأحداث التي تمثلها بطريقة تحقق العرض العادل.
- ونحن نتواصل مع المكلفين بالحوكمة فيما يتعلق بجملة أمور من بينها نطاق المراجعة وتوقيتها المخطط لهما والنتائج المهمة للمراجعة، بما في ذلك أي أوجه قصور مهمة في الرقابة الداخلية اكتشفناها أثناء المراجعة.

التقرير عن المتطلبات النظامية والتنظيمية الأخرى

تتطلب الفقرة ١٣٥ من نظام الشركات أن يُضمّن المراجع في تقريره ما يكون قد تبين له من مخالفات لأحكام النظام أو أحكام عقد تأسيس الشركة. وخلال مسار مراجعتنا الحالية للقوائم المالية، فقد تبين لنا وقوع الشركة في مخالفة لأحكام نظام الشركات، ليس لها تأثير جوهري على القوائم المالية تمثلت في عدم إعداد وتقديم القوائم المالية للشركة خلال الفترة المنصوص عليها في أحكام المادة ١٧٥ من نظام الشركات.

بيكر تيلي م ك م وشركاه محاسبون قانونيون



ماجد منير النمر
(محاسب قانوني - ترخيص رقم ٣٨١)

الرياض في ٢٧ شوال ١٤٤٢ هـ
الموافق ٨ يونيو ٢٠٢١ م



شركة العرض المتمن للخدمات التجارية
(شركة ذات مسؤولية محدودة)
قائمة المركز المالي
كما في ٣١ ديسمبر ٢٠٢٠م

٢٠١٩م	٢٠٢٠م	إيضاح	
ريال سعودي	ريال سعودي		
الأصول			
أصول غير متداولة			
٦٣,٨٧١,٣١٠	٩٨,٠٥٩,٤٥٤	٥	ممتلكات وآلات ومعدات
-	١,٠١٤,٠٢٧	٦	استثمار بالقيمة العادلة من خلال الدخل الشامل الآخر
-	١٩,٠٨٩	٧	استثمار في شركة تابعة
٦٣,٨٧١,٣١٠	٩٩,٠٩٢,٥٧٠		إجمالي الأصول غير المتداولة
أصول متداولة			
١,٠٨٢,٠٣٧	٥,٤١٣,٢٧٨	٨	مخزون
٦,٩٢٢,٦٢٥	٣,٩٦٠,١٨٢	٩	مستحق من جهات ذات علاقة
٣٦,٤٨٨,٥٤٧	٦١,٧٠٧,٢٣٥		إيرادات مستحقة
٧٣,٢٤١,٤٦٦	١٢١,٩٩٩,٧٧١	١٠	مديون تجاريون
٢٠,٣٢١,٤٩١	١٤,٥٤٧,٣٨٣	١١	مصاريف مدفوعة مقدماً وأرصدة مدينة أخرى
٣,٣٥٠,٣٥٠	١٠,٥٤٨,١٩١	١٢	نقد وما في حكمه
١٤١,٤٠٦,٥١٦	٢١٨,١٧٦,٠٤٠		إجمالي الأصول المتداولة
٢٠٥,٢٧٧,٨٢٦	٣١٧,٢٦٨,٦١٠		مجموع الأصول
حقوق الملكية والالتزامات			
حقوق الملكية			
٢٠,٠٠٠,٠٠٠	٢٠,٠٠٠,٠٠٠	١٣	رأس المال
٦,٦٧٠,٣١١	٦,٦٧٠,٣١١		رأس المال الإضافي
٢,٦٩٠,٢١٥	٦,٠٠٠,٠٠٠	١٤	احتياطي نظامي
٤٥,٠٧٥,٥٠٠	٧٩,٢٨٠,٣٩٥		أرباح مبقاة
٧٤,٤٣٦,٠٢٦	١١١,٩٥٠,٧٠٦		مجموع حقوق الملكية
الالتزامات			
التزامات غير متداولة			
٧,٣٨٩,٤٩٥	١٣,٨١٧,١٥٩	١٥	التزام منافع الموظفين المحددة
-	٩,٩٥٣,٤٣٥	١٦ - أ	قروض طويلة الأجل
٧,٣٨٩,٤٩٥	٢٣,٧٧٠,٥٩٤		إجمالي الالتزامات غير المتداولة
التزامات متداولة			
١٢,٥٩١,٢٣٧	٢٧,٣٨٤,٨٣٠		دائنون تجاريون
٢٣٣,٨٨١	١٤,٦٦١,٧٢٨	٩	مستحق إلى جهات ذات علاقة
٦٠,٦٨٥,٤٤٨	٦٧,٠٤٠,١١٨	١٦ - ب	قروض قصيرة الأجل
-	٨٤٧,٦٠٨	١٦ - أ	الجزء المتداول من قروض طويلة الأجل
٤٨,٤٨١,٣٦٣	٦٩,٨٦٧,٧٢٤	١٧	مصاريف مستحقة وأرصدة دائنة أخرى
١,٤٦٠,٣٧٦	١,٧٤٥,٣٠٢	١٨	زكاة مستحقة
١٢٣,٤٥٢,٢٠٥	١٨١,٥٤٧,٣١٠		إجمالي الالتزامات المتداولة
١٣٠,٨٤١,٨٠٠	٢٠٥,٣١٧,٩٠٤		مجموع الالتزامات
٢٠٥,٢٧٧,٨٢٦	٣١٧,٢٦٨,٦١٠		مجموع حقوق الملكية والالتزامات

تشكل الإيضاحات المرفقة جزءاً لا يتجزأ من هذه القوائم المالية



شركة العرض المتمن للخدمات التجارية
(شركة ذات مسؤولية محدودة)
قائمة الربح أو الخسارة والدخل الشامل الآخر
للسنة المنتهية في ٣١ ديسمبر ٢٠٢٠م

٢٠١٩م	٢٠٢٠م	إيضاح	
ريال سعودي	ريال سعودي		
٣٠٦,١٥٩,٣٣٢	٤٩٢,٠٣١,٣٥٥		الإيرادات
(٢٥٠,٦٨٢,٠٧٧)	(٤٠١,٥٦٨,٣٣٣)		تكلفة الإيرادات
٥٥,٤٧٧,٢٥٥	٩٠,٤٦٣,٠٢٢		إجمالي الربح
(٤,١٤٥,٣٦٢)	(٥,٠٩١,٣٧٢)	٢٠	مصاريف بيع وتوزيع
(٢٢,٦٩١,٢٢٨)	(٢٥,٣١٢,٢٢٠)	٢١	مصاريف عمومية وإدارية
٢٨,٦٤٠,٦٦٥	٦٠,٠٥٩,٤٣٠		الربح من العمليات الرئيسية
(٢,١٠٥,٨٦٧)	(٢,٢٨٨,٣١٢)		تكاليف تمويل
١,٨٢٧,٧٢٧	٥,٣٢٩,٩٨٨	٢٢	إيرادات أخرى
-	(٤٧,٩١١)	٧	حصة الشركة في صافي خسائر شركة تابعة
٢٨,٣٦٢,٥٢٥	٦٣,٠٥٣,١٩٥		الربح قبل الزكاة
(١,٤٦٠,٣٧٦)	(١,٧٤٥,٣٠٢)	١٨	الزكاة الشرعية
٢٦,٩٠٢,١٤٩	٦١,٣٠٧,٨٩٣		صافي الربح للسنة
الدخل الشامل الآخر			
بنود لن يعاد تصنيفها إلى الربح أو الخسارة في السنوات اللاحقة:			
(٤٥١,٤٥٦)	(٢,٢٩٠,٥٩٠)	١٥	إعادة قياس التزام المنافع المحددة للموظفين
-	٤٩٧,٣٧٧	٦	إعادة تقييم استثمار بالقيمة العادلة من خلال الدخل الشامل الآخر
(٤٥١,٤٥٦)	(١,٧٩٣,٢١٣)		مجموع الخسارة الشاملة الأخرى للسنة
٢٦,٤٥٠,٦٩٣	٥٩,٥١٤,٦٨٠		مجموع الدخل الشامل للسنة

تشكل الإيضاحات المرفقة جزءاً لا يتجزأ من هذه القوائم المالية



شركة العرض المتمن للخدمات التجارية
(شركة ذات مسؤولية محدودة)
قائمة التغيرات في حقوق الملكية
للسنة المنتهية في ٣١ ديسمبر ٢٠٢٠م

مجموع حقوق الملكية	أرباح مبقاة	احتياطي نظامي	رأس المال		إيضاح	
			الإضافي	رأس المال		
ريال سعودي	ريال سعودي	ريال سعودي	ريال سعودي	ريال سعودي		
٤٩,٣١٥,٠٢٢	٤٧,٨١٥,٠٢٢	٥٠٠,٠٠٠	-	١,٠٠٠,٠٠٠		الرصيد كما في ١ يناير ٢٠١٩م
٢٦,٩٠٢,١٤٩	٢٦,٩٠٢,١٤٩	-	-	-		صافي الربح للسنة
(٤٥١,٤٥٦)	(٤٥١,٤٥٦)	-	-	-		الخسارة الشاملة الأخرى
٢٦,٤٥٠,٦٩٣	٢٦,٤٥٠,٦٩٣	-	-	-		مجموع الدخل الشامل للسنة
٦,٦٧٠,٣١١	-	-	٦,٦٧٠,٣١١	-		مساهمة الشركاء في رأس المال الإضافي
(٨,٠٠٠,٠٠٠)	(٨,٠٠٠,٠٠٠)	-	-	-	١٩	توزيعات أرباح مدفوعة
-	(١٨,٥٠٠,٠٠٠)	(٥٠٠,٠٠٠)	-	١٩,٠٠٠,٠٠٠		المحول إلى رأس المال
-	(٢,٦٩٠,٢١٥)	٢,٦٩٠,٢١٥	-	-	١٤	المحول إلى الاحتياطي النظامي
٧٤,٤٣٦,٠٢٦	٤٥,٠٧٥,٥٠٠	٢,٦٩٠,٢١٥	٦,٦٧٠,٣١١	٢٠,٠٠٠,٠٠٠		الرصيد كما في ٣١ ديسمبر ٢٠١٩م
٧٤,٤٣٦,٠٢٦	٤٥,٠٧٥,٥٠٠	٢,٦٩٠,٢١٥	٦,٦٧٠,٣١١	٢٠,٠٠٠,٠٠٠		الرصيد كما في ١ يناير ٢٠٢٠م
٦١,٣٠٧,٨٩٣	٦١,٣٠٧,٨٩٣	-	-	-		صافي الربح للسنة
(١,٧٩٣,٢١٣)	(١,٧٩٣,٢١٣)	-	-	-		الخسارة الشاملة الأخرى
٥٩,٥١٤,٦٨٠	٥٩,٥١٤,٦٨٠	-	-	-		مجموع الدخل الشامل للسنة
(٢٢,٠٠٠,٠٠٠)	(٢٢,٠٠٠,٠٠٠)	-	-	-	١٩	توزيعات أرباح مدفوعة
-	(٣,٣٠٩,٧٨٥)	٣,٣٠٩,٧٨٥	-	-	١٤	المحول إلى الاحتياطي النظامي
١١١,٩٥٠,٧٠٦	٧٩,٢٨٠,٣٩٥	٦,٠٠٠,٠٠٠	٦,٦٧٠,٣١١	٢٠,٠٠٠,٠٠٠		الرصيد كما في ٣١ ديسمبر ٢٠٢٠م

تشكل الإيضاحات المرفقة جزءاً لا يتجزأ من هذه القوائم المالية



شركة العرض المتمن للخدمات التجارية
(شركة ذات مسؤولية محدودة)
قائمة التدفقات النقدية
للسنة المنتهية في ٣١ ديسمبر ٢٠٢٠م

٢٠١٩م	٢٠٢٠م	
ريال سعودي	ريال سعودي	
		التدفقات النقدية من الأنشطة التشغيلية
٢٨,٢٦٢,٥٢٥	٦٣,٠٥٣,١٩٥	الربح قبل الزكاة
		تعديلات لـ:
٢,٢٤٨,٨٦٦	٢,٤١٧,٤٦٣	استهلاك ممتلكات وآلات ومعدات
٦,٨٧٩,٢١٢	٥,٣٠٩,٥٠٩	مخصص خسائر ائتمانية متوقعة
-	٢٦,٠٠٠	خسائر استبعاد ممتلكات وآلات ومعدات
١,٩٦٠,٨٠٣	٦,٢٦٥,٢٨٦	تكاليف الخدمة الحالية للالتزام منافع الموظفين المحددة
٢٥٦,٠٦٠	١٨٦,٩٥٧	تكاليف تمويل
-	٤٧,٩١١	حصة الشركة في صافي خسائر شركة تابعة
		تغيرات في الأصول والالتزامات التشغيلية:
(٤٥٣,٦٠٧)	(٤,٣٣١,٢٤١)	مخزون
٣,٧٣٧,٥٨٣	١٧,٣٩٠,٢٩٠	مستحق من / إلى جهات ذات علاقة
(١٩,٨٠٣,٠٩٧)	(٢٥,٢١٨,٦٨٨)	إيرادات مستحقة
(١٣,٧٦٧,٥٢٦)	(٥٤,٠٦٧,٨١٤)	مدينون تجاريون
(٧,٦٦٩,٠٢٨)	٥,٧٧٤,١٠٨	مصاريف مدفوعة مقدما وأصول أخرى
(١٤,٥٤١,٤٨٤)	١٤,٧٩٣,٥٩٣	دائنون تجاريون
٢٤,٨١٥,٩٢٤	٢١,٣٨٦,٣٦١	مصاريف مستحقة والتزامات أخرى
١٢,٠٢٦,٢٣١	٥٣,٠٣٢,٩٣٠	النقد المتوفر من العمليات
(٨٢٨,٤٩٦)	(٢,٣١٥,١٦٩)	التزام المنافع المحددة للموظفين المدفوعة
(٩١١,٧٩٢)	(١,٤٦٠,٣٧٦)	زكاة مدفوعة
١٠,٢٧٥,٩٤٣	٤٩,٢٥٧,٣٨٥	صافي النقد المتوفر من الأنشطة التشغيلية
		التدفقات النقدية من الأنشطة الاستثمارية
(٤٥,٤٦٠,٧٢٤)	(٣٦,٧١٤,٥٧٢)	شراء ممتلكات وآلات ومعدات
-	٨٢,٩٦٥	المتحصل من استبعاد ممتلكات وآلات ومعدات
-	(٥١٦,٦٥٠)	إضافات استثمارات بالقيمة العادلة من خلال الدخل الشامل الآخر
-	(٦٧,٠٠٠)	إضافات استثمار في شركة تابعة
(٤٥,٤٦٠,٧٢٤)	(٣٧,٢١٥,٢٥٧)	صافي النقد المستخدم في الأنشطة الاستثمارية
		التدفقات النقدية من الأنشطة التمويلية
٣٩,٦١٥,٢٠٣	١٧,١٥٥,٧١٣	صافي التغير في التسهيلات البنكية
(٨,٠٠٠,٠٠٠)	(٢٢,٠٠٠,٠٠٠)	توزيعات أرباح مدفوعة
٣١,٦١٥,٢٠٣	(٤,٨٤٤,٢٨٧)	صافي النقد (المستخدم في) المتوفر من الأنشطة التمويلية
(٣,٥٦٩,٥٧٨)	٧,١٩٧,٨٤١	صافي التغير في النقد وما في حكمه
٦,٩١٩,٩٢٨	٣,٣٥٠,٣٥٠	النقد وما في حكمه في بداية السنة
٣,٣٥٠,٣٥٠	١٠,٥٤٨,١٩١	النقد وما في حكمه في نهاية السنة
		معاملات غير نقدية
١٨,٥٠٠,٠٠٠	-	تحويل من أرباح مبقاة إلى رأس المال
٦,٦٧٠,٣١١	-	تحويل من أطراف ذات علاقة إلى رأس المال الإضافي
٥٠٠,٠٠٠	-	تحويل من إحتياطي نظامي إلى رأس المال

تشكل الإيضاحات المرفقة جزءاً لا يتجزأ من هذه القوائم المالية



شركة العرض المتمن للخدمات التجارية
(شركة ذات مسؤولية محدودة)
إيضاحات حول القوائم المالية
للسنة المنتهية في ٣١ ديسمبر ٢٠٢٠م

١- معلومات عن الشركة

إن شركة العرض المتمن للخدمات التجارية («الشركة») هي شركة ذات مسؤولية محدودة مسجلة في المملكة العربية السعودية بموجب السجل التجاري ١٠١٠٢٠٣٦٩٣ صادر في مدينة الرياض بتاريخ ٢٥ شوال ١٤٢٥هـ (الموافق ٨ ديسمبر ٢٠٠٤م). أن عنوان الشركة المسجل هو طريق الإمام محمد بن سعود، حي الخزامى، ص.ب. ١٠٥٥٢٣، الرياض ١٢٥٧٢، المملكة العربية السعودية.

تتضمن هذه القوائم المالية أصول والتزامات وأنشطة الشركة وفروعها التالية:

رقم السجل	الموقع	تاريخ السجل
١٠١٠٢٦٠٣٤٩	الرياض	٧ رجب ١٤٢١هـ (الموافق ٢٠ يونيو ٢٠١٠م)
٤٠٣١٢١٨٣٠٠	مكة	١٣ صفر ١٤٤٠هـ (الموافق ٢٢ أكتوبر ٢٠١٨م)

يتمثل نشاط الشركة الرئيسي في تركيب وتمديد شبكات الكمبيوتر والاتصالات، البيع بالجملة للحواسيب ومستلزماتها، يشمل (بيع الطابعات وأخبارها)، البيع بالجملة للبرمجيات ويشمل الاستيراد، تقديم خدمات الاتصالات الثابتة، تقديم خدمات البيع بالجملة للبنية التحتية، تصميم وبرمجة البرمجيات الخاصة، تقديم خدمات الرسائل القصيرة وتقديم خدمة مراكز الاتصال.

٢- أساس الإعداد

تم إعداد القوائم المالية للشركة للسنة المنتهية في ٣١ ديسمبر ٢٠٢٠م وفقاً للمعايير الدولية للتقرير المالي المعتمدة في المملكة العربية السعودية والمعايير والإصدارات الأخرى المعتمدة من قبل الهيئة السعودية للمراجعين والمحاسبين، باستثناء ما يتعلق بالاستثمار في الشركة التابعة والذي تمت المحاسبة عنه باستخدام طريقة حقوق الملكية بدلاً من التوحيد حيث أن الشركة استفادت من إعفاءات المعايير الدولية وذلك بعدم إعداد قوائم مالية موحدة حيث تقوم الشركة الأم النهائية، شركة الأمل للأعمال والاستثمار التجاري، بإعداد قوائم مالية موحدة وفقاً للمعايير الدولية للتقرير المالي المعتمدة في المملكة العربية السعودية والمعايير والإصدارات الأخرى الصادرة عن الهيئة السعودية للمراجعين والمحاسبين ومتطلبات نظام الشركات السعودي وعقد تأسيس الشركة التي لها علاقة بإعداد وعرض القوائم المالية. أن أهم السياسات المحاسبية المتبعة من قبل الشركة تم توضيحها في إيضاح رقم ٤.

تم إعداد هذه القوائم المالية وفقاً لمبدأ التكلفة التاريخية، فيما عدا التزام منافع الموظفين المحددة والذي ظهر بقيمة معاد قياسها باستخدام طريقة وحدة الائتمان المتوقعة والتقييمات الاكتوارية في نهاية فترة التقرير. إن التكلفة التاريخية بصفة عامة تمثل القيمة العادلة للثمن المحدد المقدم مقابل تبادل السلع والخدمات.

تم عرض هذه القوائم المالية بالريال السعودي، ما لم يذكر خلاف ذلك. الريال السعودي هو العملة الوظيفية للشركة.

٣- الأحكام والتقديرات والافتراضات المحاسبية الهامة

يتطلب إعداد القوائم المالية للشركة من الإدارة وضع أحكام وتقديرات وافتراضات تؤثر على مبالغ الإيرادات والمصاريف والأصول والالتزامات والإفصاحات المرفقة وإفصاحات الالتزامات المحتملة. يمكن أن ينتج من عدم التأكد من هذه الافتراضات والتقديرات نتائج تتطلب تعديلات جوهرية على القيم الدفترية للأصول أو الالتزامات والتي ستتأثر في الفترات المستقبلية.

تتضمن الإفصاحات الأخرى المتعلقة بتعرض الشركة للمخاطر وعدم التأكد ما يلي:

- إدارة مخاطر الأدوات المالية
- إفصاحات تحليل الحساسية
- إيضاح ٢٣
- إيضاح ١٤



شركة العرض المتمن للخدمات التجارية
(شركة ذات مسؤولية محدودة)
إيضاحات حول القوائم المالية
للسنة المنتهية في ٣١ ديسمبر ٢٠٢٠م

٣- الأحكام والتقدير والافتراضات المحاسبية الهامة (تتمة)

الأحكام

في سياق تطبيق السياسات المحاسبية للشركة، قامت الإدارة باتخاذ مفهوم الاستمرارية المحاسبي الذي له أثر جوهري على المبالغ المدرجة في القوائم المالية.

التقديرات والافتراضات

يتم الإفصاح أدناه عن الافتراضات الرئيسية المتعلقة بالمستقبل والمصادر الرئيسية الأخرى لحالات عدم التأكد من التقديرات بتاريخ التقرير المالي والتي لها مخاطر جوهريّة قد تؤدي إلى تعديل جوهري على القيم الدفترية للأصول والالتزامات خلال السنة المالية التالية. استندت الشركة في افتراضاتها وتقديراتها على البيانات المتاحة عند إعداد القوائم المالية. ومع ذلك، قد تتغير الظروف والافتراضات الحالية حول التطورات المستقبلية بسبب تغيرات السوق أو الظروف التي تنشأ خارج سيطرة الشركة. تنعكس هذه التغيرات على الافتراضات عند حدوثها.

قياس القيمة العادلة للأدوات المالية

في حال عدم توفر القيمة العادلة للأصول والالتزامات المالية بتاريخ قائمة المركز المالي عن طريق الأسعار المعلنة أو التداول النشط لبعض الأدوات، يتم تقدير القيمة العادلة عبر طرق تقييم مختلفة والتي تتضمن استخدام نماذج التسعير حيث يتم الحصول على المعلومات من ملاحظة السوق. في حال تعذر ذلك فإن تحديد القيمة العادلة يتطلب التقدير والاجتهاد.

الافتراضات طويلة الأجل لمنافع إنهاء التوظيف

تمثل منافع إنهاء التوظيف للالتزامات التي سيتم سدادها مستقبلاً عند إنهاء عقود العمل. يتعين على الإدارة وضع افتراضات بشأن المتغيرات مثل معدل الخصم ونسبة الزيادة في الرواتب ومعدلات الوفيات ودوران العمل. وتقوم إدارة الشركة بأخذ المشورة دورياً من خبراء اكتواريين خارجيين بشأن هذه الافتراضات. ويمكن أن تؤثر التغيرات في الافتراضات الرئيسية تأثيراً جوهرياً على مخصص منافع إنهاء التوظيف.

الأعمار الإنتاجية للعقارات والآلات والمعدات

تحدد الشركة الأعمار الإنتاجية المقدرّة للعقارات والآلات والمعدات لغرض احتساب الاستهلاك بعد احتساب الاستخدام المتوقع للأصل أو عوامل التآكل والتلف المادي من الاستعمال. لم تضع الإدارة أي قيمة تخريدية حيث أنها اعتبرتها غير جوهريّة. تراجع الإدارة الأعمار الإنتاجية سنوياً.

الهبوط في قيمة المدينون التجاريون

تستخدم الشركة مصفوفة معينة لاحتساب مخصص خسائر الائتمان المتوقعة للذمم المدينة التجارية. تستند نسب المخصص إلى الأيام منذ الاستحقاق لمجموعات من قطاعات العملاء المختلفة التي لها أنماط خسارة مماثلة (أي حسب نوع العميل أو التغطية بالضمانات وغيرها من أشكال التأمين على الائتمان).

تستند مصفوفة المخصص مبدئياً إلى نسب التعثر في السداد التاريخية للشركة ويعكس احتساب المخصص أوزان الاحتمالات المتعلقة بالنتائج والقيمة الزمنية للأموال والمعلومات المعقولة في تاريخ التقرير حول الأحداث السابقة والظروف الاقتصادية المستقبلية. وفي تاريخ كل تقرير مالي، يتم تحديث نسب التعثر في السداد ويتم تحليل التغيرات في التقديرات المستقبلية.

تعتبر العلاقة بين نسب التعثر التاريخية الملحوظة، والظروف الاقتصادية المتوقعة والخسائر الائتمانية المتوقعة تقديراً جوهرياً. إن الخسائر الائتمانية المتوقعة حساسة للتغيرات في الظروف والتوقعات الاقتصادية. قد لا تعكس تجربة الخسارة الائتمانية التاريخية للشركة وتوقعاتها للظروف الاقتصادية أيضاً التعثر الفعلي للعملاء في المستقبل. تم الإفصاح عن المعلومات حول الخسائر الائتمانية المتوقعة على الذمم المدينة التجارية في الإيضاح ٩.



شركة العرض المتمن للخدمات التجارية
(شركة ذات مسؤولية محدودة)
إيضاحات حول القوائم المالية
للسنة المنتهية في ٣١ ديسمبر ٢٠٢٠م

٤- السياسات المحاسبية الهامة

فيما يلي ملخص للسياسات المحاسبية الهامة التي استخدمتها الشركة في اعداد هذه القوائم المالية:

تصنيف الأصول والالتزامات إلى متداول أو غير متداول

تعرض الشركة الأصول والالتزامات في قائمة المركز المالي على اساس تصنيفها إلى متداول أو غير متداول. يتم تصنيف الاصل ضمن الأصول المتداولة في حالة:

- توقع تحقق الاصل أو هناك نية لبيعه أو استخدامه خلال دورة العمل العادية
 - محتفظ بالأصل بشكل رئيسي من اجل المتاجرة
 - توقع تحقق الاصل خلال ١٢ شهراً بعد تاريخ قائمة المركز المالي، أو
 - كونه نقداً أو في حكم النقد الا إذا كان محظوراً تبادل الاصل أو استخدامه لتسوية التزام ما خلال ١٢ شهراً على الاقل من تاريخ قائمة المركز المالي.
- يتم تصنيف جميع الأصول الاخرى كأصول غير متداولة.

يعتبر الالتزام ضمن الالتزامات المتداولة في حالة:

- توقع تسوية الالتزام خلال دورة العمل العادية
 - محتفظ بالالتزام بشكل رئيسي من اجل المتاجرة
 - توقع تسوية الالتزام خلال ١٢ شهراً بعد تاريخ قائمة المركز المالي، أو
 - عدم وجود حق غير مشروط لتأجيل تسوية الالتزام لمدة ١٢ شهراً على الاقل بعد تاريخ قائمة المركز المالي.
- تقوم الشركة بتصنيف جميع الالتزامات الاخرى كالتزامات غير متداولة.

العملات الأجنبية

المعاملات والارصدة

تسجل المعاملات بالعملة الاجنبية مبدئياً بالسعر السائد للعملة الوظيفية في التاريخ التي تكون فيه المعاملة مؤهلة للاعتراف. ويتم اعادة ترجمة الأصول والالتزامات النقدية القائمة بالعملات الاجنبية الى العملة الوظيفية بالسعر السائد في تاريخ اعداد القوائم المالية. وتسجل جميع الفروق الناشئة من التسويات أو المعاملات على البنود النقدية على الربح أو الخسارة.

يتم ترجمة البنود غير النقدية التي تم قياسها بالتكلفة التاريخية بعملة اجنبية بسعر العملة السائد في تاريخ المعاملات أساساً. أما البنود غير النقدية بالعملات الأجنبية التي يتم قياسها بالقيمة العادلة فيتم ترجمتها بسعر العملة السائد في تاريخ تحديد قيمتها العادلة. يتم معاملة الأرباح أو الخسائر الناتجة عن ترجمة البنود الغير النقدية التي تم قياسها بالقيمة العادلة بالتوافق مع الاعتراف بالأرباح والخسائر الناتجة عن التغير في القيمة العادلة لذلك البند. أي أن فروقات الترجمة للبنود التي يتم الاعتراف بأرباح وخسائر قيمتها العادلة في الدخل الشامل الاخر يتم الاعتراف بها في الدخل الشامل الاخر، والبنود التي يتم الاعتراف بأرباح وخسائر قيمتها العادلة في الربح أو الخسارة يتم الاعتراف بها في الربح أو الخسارة.



شركة العرض المتمن للخدمات التجارية
(شركة ذات مسؤولية محدودة)
إيضاحات حول القوائم المالية
للسنة المنتهية في ٣١ ديسمبر ٢٠٢٠م

٤- السياسات المحاسبية الهامة (تتمة)

ممتلكات، آلات ومعدات

يتم تسجيل الممتلكات والمعدات بالتكلفة مخصصاً منها الاستهلاك المتراكم والخسائر المتراكمة للهبوط في القيمة، إن وجدت. تشمل التكلفة أي تكاليف تعود بشكل مباشر إلى جلب الأصل إلى الموقع وبالحالة اللازمة له ليكون قابلاً للتشغيل بالطريقة المقصودة من قبل الإدارة. تتضمن التكلفة تكلفة الجزء المستبدل من العقارات والمعدات. عندما يتم استبدال أجزاء هامة من الممتلكات والمعدات على فترات معينة، تقوم الشركة بالاعتراف بتلك الأجزاء باعتبارها أصول فردية ذات عمر انتاجي محدد واستهلاك محدد. ويتم الاعتراف بجميع تكاليف الإصلاح والصيانة الأخرى في الربح أو الخسارة عند تكبدها.

يتم احتساب الاستهلاك باستخدام طريقة القسط الثابت على مدار العمر الانتاجي المقدر للأصول كالتالي:

نسبة الإهلاك	
١٠-٥%	مباني
٢٠%	سيارات
٢٨-١٤%	أثاث ومفروشات
٢٨-١٤%	أجهزة كمبيوتر
٢٥%	الإنشاءات والتجهيزات
٢٥%	التحسينات والديكورات
٢٥%	مواقع الإنترنت

يتم الغاء الاعتراف بأي بند من بنود الممتلكات والمعدات عند استبعاده أو عند عدم توقع الحصول على أي منافع اقتصادية من استخدامه أو بيعه في المستقبل. يتم تسجيل أي ربح أو خسارة تنشأ عن استبعاد الأصل في الربح أو الخسارة عند استبعاد الأصل.

يتم رسلة النفقات التي يتم تكبدها لتجهيزات أعمال الديكور والبناء للمباني ضمن بند مشاريع تحت التنفيذ حتى تصبح الأصول المتعلقة جاهزة للاستخدام المراد منها، حيث يتم حينئذ تحويلها إلى بنود الممتلكات والمعدات ذات الصلة. لا يتم استهلاك المشاريع تحت الإنشاء.

تكاليف الاقتراض

يتم الاعتراف بتكاليف الاقتراض المرتبطة مباشرة باقتناء أو إنشاء أو إنتاج أصل معين يستغرق بالضرورة فترة زمنية لإعداده للاستخدام أو البيع كجزء من تكلفة ذلك الأصل. ويتم تسجيل جميع تكاليف الإقتراض الأخرى كمصاريف في فترة استحقاقها. وتتمثل تكاليف الاقتراض في تكاليف الفائدة وغيرها من التكاليف الأخرى التي تتكبدتها المنشأة فيما يتعلق بعملية إقتراض الأموال.

المخزون

يظهر المخزون والذي يتمثل بحزم رسائل اتصال وأجهزة إلكترونية بسعر التكلفة أو السوق أيهما أقل ويتم تحديد الكلفة على أساس طريقة المتوسط المرجح.



شركة العرض المتمن للخدمات التجارية
(شركة ذات مسؤولية محدودة)
إيضاحات حول القوائم المالية
للسنة المنتهية في ٣١ ديسمبر ٢٠٢٠م

٤- السياسات المحاسبية الهامة (تتمة)

الأصول المالية

الاعتراف الدولي والقياس

تصنف الأصول المالية عند الإعراف الأولي على أنها ستقاس لاحقاً بالتكلفة المستنفدة، أو بالقيمة العادلة من خلال الدخل الشامل الاخر، أو بالقيمة العادلة من خلال الربح أو الخسارة.

يعترف بجميع الأصول المالية عند الاعتراف الاولي بالقيمة العادلة مضافا اليها تكاليف المعاملة الا في حالة قيد الأصول المالية بالقيمة العادلة من خلال الربح أو الخسارة.

القياس اللادق

يعتمد القياس اللادق للأصول المالية على تصنيفها على النحو التالي:

أصول مالية بالتكلفة المستنفدة

بعد القياس الاولي، تقاس تلك الأصول المالية بالقيمة المطفأة باستخدام طريقة سعر الفائدة الفعلي وتكون معرضة للهبوط في القيمة. يتم الاعتراف بالأرباح أو الخسائر في قائمة الربح أو الخسارة عند استبعاد الأصل، أو دخول تعديلات عليه، أو هبوط قيمته.

بالنسبة لأدوات الدين بالقيمة العادلة من خلال الدخل الشامل الاخر، يتم الإعراف بإيرادات الفوائد وإعادة تقييم العملات الأجنبية وخسائر انخفاض القيمة أو التعديلات في قائمة الربح أو الخسارة ويتم احتسابها بنفس الطريقة كما في الأصول المالية المقاسة بالتكلفة المستنفدة. يتم الاعتراف بتغيرات القيمة العادلة المتبقية في الدخل الشامل الاخر. عند الاستبعاد، يتم إعادة تصنيف التغير في القيمة العادلة المتراكمة المعترف بها في الدخل الشامل الاخر إلى الربح أو الخسارة.

أدوات حقوق ملكية بالقيمة العادلة من خلال الدخل الشامل الاخر

ان الأرباح والخسائر الناتجة من الاستثمارات في أدوات حقوق ملكية مدرجة بالقيمة العادلة من خلال الدخل الشامل الاخر لا يعاد تصنيفها الى الربح أو الخسارة. يتم إثبات توزيعات الأرباح كإيرادات أخرى في قائمة الربح أو الخسارة عندما ينشأ حق الإستلام، إلا إذا كانت هذه التخصيلات تمثل استرجاعاً لجزء من تكلفة الأصل المالي، وفي هذه الحالة، تدرج هذه التوزيعات في الدخل الشامل الاخر. لا يتم اختبار الهبوط في القيمة لأدوات حقوق الملكية بالقيمة العادلة من خلال الدخل الشامل الاخر.

أصول مالية بالقيمة العادلة من خلال الربح أو الخسارة

تدرج الأصول المالية بالقيمة العادلة من خلال الربح أو الخسارة في قائمة المركز المالي بقيمتها العادلة مع تسجيل صافي التغيرات في القيمة العادلة في قائمة الربح أو الخسارة.



شركة العرض المتمن للخدمات التجارية
(شركة ذات مسؤولية محدودة)
إيضاحات حول القوائم المالية
للسنة المنتهية في ٣١ ديسمبر ٢٠٢٠م

٤- السياسات المحاسبية الهامة (تتمة)

الأصول المالية (تتمة)

استبعاد الأصول المالية

يتم استبعاد الأصول المالية في الحالات التالية:

- انتهاء الحق في استلام تدفقات نقدية من الأصل، أو
 - قيام الشركة بتحويل حقوقها باستلام تدفقات نقدية من الأصل أو التزمت بدفع التدفقات النقدية بالكامل بدون تأخير الى طرف ثالث من خلال اتفاقية «تحويل» وسواء (أ) حولت الشركة بصورة جوهرية جميع المخاطر والمنافع الخاصة بالأصل أو (ب) ان الشركة لم تحول ولم تحتفظ بصورة جوهرية بجميع المخاطر والمنافع الخاصة بالأصل الا انها حولت حقها في السيطرة عليه.
- إذا قامت الشركة بتحويل حقوقها باستلام التدفقات النقدية من الأصل أو دخلت في اتفاقية تحويل فإنها تقيم إلى أي حد ما زالت تحتفظ بالمخاطر والمنافع المرتبطة بالأصل. يتم الاعتراف بالأصل الى المدى الذي تستمر علاقة الشركة به إذا لم تحول ولم تحتفظ بجميع المخاطر والمنافع المرتبطة بالأصل ولم تحول حقها في السيطرة عليه. في تلك الحالة تقوم الشركة بالاعتراف أيضا بالالتزامات المرتبطة به. ويقاس الأصل المحول والالتزامات المرتبطة به على أساس يعكس الحقوق والالتزامات التي احتفظت بها الشركة.
- ويقاس استمرار العلاقة الذي يتخذ شكل ضمان على الأصل المحول بالقيمة الدفترية الأصلية للأصل وأقصى مبلغ يمكن مطالبة الشركة بسداده، أيهما أقل.

الهبوط في قيمة الأصول المالية

تعترف الشركة بمخصص خسائر ائتمانية متوقعة لجميع أدوات الدين الغير مدرجة بالقيمة العادلة من خلال الربح أو الخسارة.

يتم الاعتراف بمخصص خسائر ائتمانية متوقعة على مرحلتين. بالنسبة للتعرض الائتماني الذي لم يشهد زيادة جوهرية في مخاطر الائتمان منذ الاثبات الاولي، يتم الاعتراف بخسائر الائتمان المتوقعة لمخاطر الائتمان الناتجة من التعثر المحتمل في السداد خلال ١٢ شهرا (خسائر ائتمانية متوقعة على مدى ١٢ شهرا). أما بالنسبة للتعرض الائتماني الذي شهد زيادة جوهرية في مخاطر الائتمان منذ الاثبات الاولي، يجب الاعتراف بمخصص للخسائر الائتمانية المتوقعة على مدى العمر المتبقي للتعرض، بغض النظر عن توقيت التعثر (خسائر ائتمانية متوقعة على مدى العمر).

بالنسبة للمدينين التجاريين واصول العقود، تطبق الشركة مدخلا مبسطا في احتساب خسائر الائتمان المتوقعة. لذلك، قامت الشركة باستخدام مصفوفة المخصص التي تستند على خبرتها التاريخية في خسائر الائتمان، والتي تم تعديلها للعوامل المستقبلية الخاصة بالمدينين والبيئة الاقتصادية.

مدينون تجاريون

يتم الاعتراف بالذمم المدينة التجارية مبدئيا بسعر المعاملة. بعد الاعتراف الاولي، تقاس الذمم المدينة التجارية بالتكلفة المستنفدة باستخدام طريقة سعر الفائدة الفعلي ناقصا مخصص الهبوط في القيمة. يتم إنشاء مخصص للهبوط في القيمة عندما يكون هناك دليل موضوعي على أن مبالغ الذمم المدينة التجارية لن يتم تحصيلها بالكامل وفقا لشروط التعاقد الأصلية. يتم شطب الديون المعدومة عند تكبدها.



شركة العرض المتمن للخدمات التجارية
(شركة ذات مسؤولية محدودة)
إيضاحات حول القوائم المالية
للسنة المنتهية في ٣١ ديسمبر ٢٠٢٠م

٤- السياسات المحاسبية الهامة (تتمة)

النقد وما في حكمه

يتكون النقد وما في حكمه في قائمة المركز المالي من النقد لدى البنوك.

لغرض إعداد قائمة التدفقات النقدية، يشمل النقد وما في حكمه على الأرصدة لدى البنوك كما هو موضح أعلاه بعد خصم الحسابات المكشوفة لدى البنوك، إن وجدت، حيث أنها تعتبر جزءاً لا يتجزأ من إدارة النقدية للشركة.

احتياطي نظامي

تماشياً مع متطلبات نظام الشركات السعودي، تقوم الشركة بتحويل ١٠٪ من ربحها للسنة للاحتياطي النظامي حتى يبلغ هذا الاحتياطي ٢٠٪ من راس المال. ان هذا الاحتياطي غير قابل للتوزيع كإرباح.

التزام المنافع المحددة للموظفين

يتم تحديد تكلفة المنافع للموظفين باستخدام التقييمات الاكتوارية وطريقة وحدة الائتمان المخططة.

يتم الاعتراف بإعادة القياس، والتي تتكون من المكاسب والخسائر الاكتوارية، على الفور في قائمة المركز المالي وضمن الأرباح المبقاة من خلال الدخل الشامل الآخر في فترة حدوثها. لا يتم إعادة تصنيف إعادة القياس في قائمة الربح أو الخسارة في الفترات اللاحقة.

الدائون التجاريون والمبالغ المستحقة

تمثل هذه المبالغ المطلوبة المتعلقة بالبضاعة والخدمات المقدمة للمجموعة قبل نهاية السنة المالية والتي لم يتم دفعها، وتعتبر غير مضمونة. يتم عرض الذمم الدائنة التجارية وأوراق الدفع كمطلوبات متداولة إلا إذا لم يكن السداد مستحقاً خلال ١٢ شهراً بعد تاريخ التقرير، ويتم إثباتها في الأصل بقيمتها العادلة وتقاس لاحقاً بالتكلفة المطفأة باستخدام طريقة العمولة الفعلية.

مخصصات

عام

يتم إثبات المخصصات عند وجود التزامات حالية (قانونية أو ضمنية) على الشركة ناتجة عن أحداث سابقة، وأنه من المحتمل ان يتطلب الأمر استخدام الموارد التي تتضمن المنافع الاقتصادية لسداد الالتزام وأنه يمكن تقدير مبلغ الالتزام بشكل موثوق به. وفي الحالات التي تتوقع فيها الشركة استرداد بعض أو كل المخصصات، على سبيل المثال بموجب عقد تأمين، فإنه يتم اثبات المبالغ المستردة كأصل مستقل وذلك فقط عندما تكون عملية الاسترداد مؤكدة فعلاً. يتم عرض المصروف المتعلق بالمخصص في قائمة الربح أو الخسارة بعد خصم أية مبالغ مستردة.

وإذا كان أثر القيمة الزمنية للنقود جوهرياً، فإنه يتم خصم المخصصات باستخدام معدل ما قبل الضريبة الحالي والذي يعكس، عندما يكون ذلك ملائماً، المخاطر المصاحبة لذلك الالتزام. وعند استخدام الخصم، يتم اثبات الزيادة في المخصص نتيجة مرور الوقت كتكاليف تمويل.



شركة العرض المتمن للخدمات التجارية
(شركة ذات مسؤولية محدودة)
إيضاحات حول القوائم المالية
للسنة المنتهية في ٣١ ديسمبر ٢٠٢٠م

٤- السياسات المحاسبية الهامة (تتمة)

الالتزامات المالية

الاعتراف الدولي والقياس

تصنف الالتزامات المالية، عند الإعراف الأولي، كالتزامات مالية بالقيمة العادلة من خلال الربح أو الخسارة أو كقروض وضمم دائنة أو كمشتقات مالية تستخدم كأدوات تحوط في تحوط فعال لتغطية المخاطر.

يتم الاعتراف بجميع الالتزامات المالية بصورة مبدئية بالقيمة العادلة، وفي حالة القروض والسلف والذمم الدائنة بالصافي من تكاليف المعاملات المرتبطة مباشرة بها.

القياس اللاحق

يعتمد القياس اللاحق للالتزامات المالية على تصنيفها على النحو التالي:

القروض والسلف

بعد الاعتراف الأولي، تقاس القروض والسلف بالتكلفة المستفدة باستخدام طريقة سعر الفائدة الفعلي. ويتم الاعتراف بالارباح أو الخسائر في قائمة الربح أو الخسارة عند استبعاد الالتزامات، وكذلك من خلال عملية اطفاء معدل الفائدة الفعلي.

استبعاد الالتزامات المالية

يتم استبعاد الالتزامات المالية عندما يتم سداد الالتزام أو الغاؤه أو انتهاء الالتزام بموجب العقد.

المقاصة بين الأدوات المالية

يتم إجراء مقاصة بين الأصول والالتزامات المالية مع اظهار صافي المبلغ في قائمة المركز المالي في حال وجود حق يكفله القانون لمقاصة المبالغ المعترف بها، وتوافر النية الى التسوية بالصافي أو أن تحقق الأصول وتسوية الالتزامات تحدثان في نفس الوقت.

الإيرادات من العقود مع العملاء

يتم الاعتراف بالإيرادات من العقود مع العملاء عندما يتم تحويل السيطرة على البضائع أو الخدمات الى العميل حسب القيمة التي تعكس العوض الذي تتوقع الشركة استحقاقه مقابل هذا التحويل.



شركة العرض المتمن للخدمات التجارية
(شركة ذات مسؤولية محدودة)
إيضاحات حول القوائم المالية
للسنة المنتهية في ٣١ ديسمبر ٢٠٢٠م

٤- السياسات المحاسبية الهامة (تتمة)

الالتزامات المالية (تتمة)

حق الرجاء

تمنح بعض العقود العميل حق إرجاع البضائع خلال فترة زمنية محددة. تقوم الشركة باستخدام طريقة القيمة المتوقعة لتقدير البضائع التي لن يتم إرجاعها حيث إنها تعطي أفضل تنبؤ عن العوض المتغير الذي سيكون من حق الشركة. أن متطلبات المعيار الدولي للتقرير المالي رقم ١٥ «الإيرادات من العقود مع العملاء» المتعلقة بتقييم تدويرات العوض المتغير مطبقة أيضا لتحديد قيمة العوض المتغير الذي يمكن أن يدرج ضمن سعر المعاملة. بالنسبة للبضائع المتوقع إرجاعها، بدلا من الاعتراف بها كإيرادات، تقوم الشركة بإثبات التزام رد المبلغ. يتم أيضا إثبات أصول حق الإرجاع (والتعديل المقابل لها في تكلفة المبيعات) مقابل حق الشركة في استرجاع البضاعة من العميل.

حسم الكميات

توفر الشركة حسم الكميات بأثر رجعي لبعض العملاء عندما تتجاوز كمية البضاعة المشتراة خلال الفترة حدا معين كما ينص العقد. يتم خصم الحسومات مقابل المبالغ المستحقة من قبل العميل. تطبق الشركة متطلبات تقييم تدويرات العوض المتغير وتقوم بإثبات التزام رد للحسومات المستقبلية المتوقعة.

التزامات ضمان

بموجب القوانين، تعطي الشركة عادة ضمانات لإصلاحات عامة في أي عيوب وجدت في وقت البيع. يتم المحاسبة عن هذه الضمانات وفقا لمعيار المحاسبة الدولي رقم ٣٧ «المخصصات والالتزامات المحتملة والأصول المحتملة».

أصول العقود

أصول العقود هي حق الشركة في العوض مقابل البضائع أو الخدمات المحولة إلى العميل. إذا قامت الشركة بتحويل البضائع أو الخدمات إلى العميل قبل أن يقوم بسداد العوض أو قبل ان يكون السداد مستحقا، يتم إثبات أصل عقد مقابل الجزء المكتسب من العوض الذي ما زال مشروطا.

المدينون التجاريون

يمثل المدينون حق الشركة في مبلغ العوض غير المشروط (أي ان استحقاق العوض يعتمد على مضي الفترة الزمنية). انظر سياسة المحاسبة الخاصة بالأصول المالية.

التزامات العقود

التزامات العقود هي التزامات تحويل البضائع أو الخدمات إلى عميل مقابل العوض الذي تم استلامه (أو العوض المستحق) من العميل. إذا سدد العميل العوض أو كان للشركة حق غير مشروط في مبلغ عوض قبل قيام الشركة بتحويل البضاعة أو الخدمة إلى العميل فتقوم الشركة بإثبات العوض على أنه التزام عقد عندما يتم السداد أو عندما يكون السداد مستحقا، أيهما أسبق. يتم الاعتراف بالتزامات العقود كإيرادات عندما تقوم الشركة بالوفاء بالتزاماتها بموجب العقد.

الأصول والالتزامات الناتجة عن حق الإرجاع

يمثل أصل حق الإرجاع حق الشركة في استرجاع البضائع من العميل عند تسوية التزام بالرد. ويقاس بالرجوع الى المبلغ الدفترى السابق للمخزون مطروحا منه أي تكاليف متوقعة لإرجاع تلك البضائع، بما في ذلك النقص المحتمل في قيمة البضائع المرتجعة. تقوم الشركة في نهاية كل فترة تقرير بتحديث قياس الأصل الناشئ عن التغيرات في التوقعات عن البضائع التي سيتم إرجاعها، بالإضافة الى النقص المحتمل في قيمتها. تمثل التزامات رد المبلغ التزامات الشركة برد مبلغ العوض المستلم أو بعضه (أو المستحق تحصيله) الذي لا تتوقع الشركة ان يكون من حقها. تقوم الشركة في نهاية كل فترة تقرير بتحديث تقديرات التزامات الإرجاع (والتغير المقابل في سعر المعاملة).



شركة العرض المتمن للخدمات التجارية
(شركة ذات مسؤولية محدودة)
إيضاحات حول القوائم المالية
للسنة المنتهية في ٣١ ديسمبر ٢٠٢٠م

٤- السياسات المحاسبية الهامة (تتمة)

تكلفة الحصول على العقد

تقوم الشركة بدفع تكاليف مناقصات ودراسات فنية يقوم بها طرف ثالث من أجل الحصول على العقود. يتم رسمة هذه التكاليف وإطفاؤها على أساس القسط الثابت على مدار العقد.

الإيجارات

يتم تصنيف عقود الإيجار كإيجارات تمويلية عندما يترتب على شروط الإيجار تحويل كافة مخاطر ومناقصات الملكية إلى المستأجر. يتم تصنيف جميع عقود الإيجار الأخرى كعقود إيجار تشغيلية.

يتم الاعتراف بدفعات الإيجار التشغيلي كمصروف على أساس القسط الثابت على مدى فترة الإيجار، إلا إذا كان هناك أساس منهجي آخر أكثر تمثيلاً للنمط الزمني الذي يتم فيه استهلاك المنافع الاقتصادية من الأصل المستأجر.

في حالة تلقي حوافز إيجار للدخول في عقود إيجار تشغيلية، يتم الاعتراف بهذه الحوافز كالتزامات. يتم الاعتراف بالمزايا الإجمالية للحوافز كتخفيض في مصاريف الإيجار على أساس القسط الثابت، إلا إذا كان هناك أساس منهجي آخر أكثر تمثيلاً للنمط الزمني الذي يتم فيه استهلاك المنافع الاقتصادية للأصل المستأجر.

إثبات الإيرادات

تتألف الإيرادات من القيم العادلة للمقابل المادي المستلم أو المدين من بيع البضائع في سياق العمل الاعتيادي لأنشطة الشركة. تظهر الإيرادات صافية من ضريبة القيمة المضافة، المرتجعات، الخصومات والخصومات وبعد استبعاد المبيعات داخل الشركة. إذا كانت الشركة تقدم ائتمان بدون فوائد إلى المشتري، فيتم إثبات الإيرادات بالقيمة الحالية للدفعات المستقبلية.

تقوم الشركة بإثبات الإيرادات عندما يكون بإمكانها قياس مبلغ الإيرادات بشكل موثوق به، ويكون من المحتمل أن تتدفق إلى المنشأة منافع اقتصادية مستقبلية، وعندما يتم استيفاء معايير محددة لكل نشاط من أنشطة الشركة، كما هو مذكور أدناه.

أ. إيرادات من بيع البضائع

يتم إثبات الإيرادات من بيع البضائع عندما يتم تسليم البضائع إلى العميل، ويتمتع العميل بمطلق الحرية في اختيار منفذ وسعر بيع تلك المنتجات، وألا يكون هناك التزام غير مستوفى بما يؤثر على قبول العميل للمنتجات. ولا يتم التسليم إلا عندما يتم شحن البضائع إلى الموقع المحدد وتحويل المخاطر التقدم والخصائر إلى العميل، وإما أن يقبل العميل البضائع وفقاً لعقد البيع أو مع انقضاء أحكام القبول أو أن يكون لدى الشركة دليل موضوعي على استيفاء جميع معايير القبول.

ب. إيرادات من تقديم خدمات

يتم إثبات الإيرادات من الخدمات في الفترة المحاسبية التي يتم فيها تقديم الخدمات.

التكاليف المباشرة

تشمل التكاليف المباشرة جميع المواد المباشرة وتكاليف العمالة، والتكاليف غير المباشرة المتعلقة بأداء العقد.

المصاريف

يتم توزيع جميع المصاريف التشغيلية بشكل ثابت على تكلفة الإيرادات ومصاريف بيع وتسويق ومصاريف عمومية وإدارية باستخدام عوامل توزيع ثابتة يتم تحديدها بما يتناسب مع أنشطة الشركة.



شركة العرض المتمن للخدمات التجارية
(شركة ذات مسؤولية محدودة)
إيضاحات حول القوائم المالية
للسنة المنتهية في ٣١ ديسمبر ٢٠٢٠م

٤- السياسات المحاسبية الهامة (تتمة)

الزكاة

تقوم الشركة بتجنيب مخصص للزكاة وفقاً لتعليمات الهيئة العامة للزكاة والدخل في المملكة العربية السعودية. يعترف بالمخصص في الربح أو الخسارة.

ضريبة القيمة المضافة

يتم الاعتراف بالإيرادات والمصاريف بالصافي من ضريبة القيمة المضافة باستثناء إذا استحققت ضريبة القيمة المضافة على اقتناء أصول أو خدمات لا يتم استردادها من الهيئة العامة للزكاة والدخل، وفي هذه الحالة يعترف بضريبة القيمة المضافة كجزء من تكلفة شراء الأصول أو جزء من بند المصاريف بحسب الحالة. تظهر الذمم المدينة التجارية والذمم الدائنة التجارية متضمنة مبلغ ضريبة القيمة المضافة.

يتم إدراج صافي ضرائب القيمة المضافة الذي يمكن استرداده من أو دفعه إلى الهيئة العامة للزكاة والدخل ضمن الأصول الأخرى أو الالتزامات الأخرى في قائمة المركز المالي.

ضريبة الاستقطاع

تقوم الشركة باستقطاع ضريبة على بعض المعاملات مع الجهات غير المقيمة في المملكة العربية السعودية طبقاً لنظام ضريبة الدخل في المملكة العربية السعودية.



شركة العرض المتمن للخدمات التجارية
(شركة ذات مسؤولية محدودة)
إيضاحات حول القوائم المالية
للسنة المنتهية في ٣١ ديسمبر ٢٠٢٠م

0- ممتلكات وآلات ومعدات

المجموع ريال سعودي	مشاريع تحت الإنشاء ريال سعودي	التحسينات والديكورات ريال سعودي	الإنشاءات والتجهيزات ريال سعودي	أجهزة حاسب آلي ريال سعودي	أثاث ومفروشات ريال سعودي	سيارات ريال سعودي	مباني ريال سعودي	أراضي ريال سعودي	
التكلفة									
٣٣,٨٣٨,٤٩١	-	١,٨٧٠,١٧٧	٧٤٨,٧٩٩	٧,٦٧٦,٤٥٨	٢,٢٨١,٠١٤	١,٣٢٧,٩٠٠	١٦,٣٤٦,٦٤٣	٣,٥٨٧,٥٠٠	١ يناير ٢٠١٩م
٤٥,٤٦٠,٧٢٤	٤٥,٠٤٥,٠٠٠	٣,٥٠٠	-	٣٧,٦٤١	٣٦٠,٧٢٧	-	١٣,٨٥٦	-	إضافات
٧٩,٢٩٩,٢١٥	٤٥,٠٤٥,٠٠٠	١,٨٧٣,٦٧٧	٧٤٨,٧٩٩	٧,٧١٤,٠٩٩	٢,٦٤١,٧٤١	١,٣٢٧,٩٠٠	١٦,٣٦٠,٤٩٩	٣,٥٨٧,٥٠٠	٣١ ديسمبر ٢٠١٩م
٣٦,٧١٤,٥٧٢	٢٥,١٢٩,٤٧٢	-	-	٢,٦٧٠,٩٨٩	١,٢٢٣,٧٥١	١٦٥,٣٦٠	٤,٠٨٤,٠٠٠	٣,٤٤١,٠٠٠	إضافات
(٩٧٧,٥٩٠)	-	-	-	(٢,١٩٠)	-	(٩٧٥,٤٠٠)	-	-	استبعادات
١١٥,٠٣٦,١٩٧	٧٠,١٧٤,٤٧٢	١,٨٧٣,٦٧٧	٧٤٨,٧٩٩	١٠,٣٨٢,٨٩٨	٣,٨٦٥,٤٩٢	٥١٧,٨٦٠	٢٠,٤٤٤,٤٩٩	٧,٠٢٨,٥٠٠	٣١ ديسمبر ٢٠٢٠م
الاستهلاك المتراكم									
١٣,١٧٩,٠٣٩	-	١,٧٥٢,٨٤٧	٥٩٢,٥٩٠	٥,٢٠٤,٧٣١	١,٣٢٨,٧٨٠	٧٢٢,٧٢٠	٣,٤٧٧,٣٧١	-	١ يناير ٢٠١٩م
٢,٢٤٨,٨٦٦	-	٦,٦١٣	٨١,٣٢٩	٦٢٨,٣٩٦	٣٠٧,٨٩٥	٢٥٨,٠٣٧	٩٦٦,٥٩٦	-	محمل خلال السنة
١٥,٤٢٧,٩٠٥	-	١,٧٥٩,٤٦٠	٦٧٣,٩١٩	٥,٩٣٣,١٢٧	١,٦٣٦,٦٧٥	٩٨٠,٧٥٧	٤,٤٤٣,٩٦٧	-	٣١ ديسمبر ٢٠١٩م
٢,٤١٧,٤٦٣	-	١٢,٧٣٠	-	٧٢٣,٦٩٩	٤١٦,٣٧٤	٢٠١,٣٨٠	١,٠٦٣,٣٨٠	-	محمل خلال السنة
(٨٦٨,٦٢٥)	-	-	-	(٢,١٩٠)	-	(٨٦٦,٤٣٥)	-	-	استبعادات
١٦,٩٧٦,٧٤٣	-	١,٧٧٢,١٩٠	٦٧٣,٩١٩	٦,٦٥٤,٦٣٦	٢,٠٥٢,٩٤٩	٣١٥,٧٠٢	٥,٥٠٧,٣٤٧	-	٣١ ديسمبر ٢٠٢٠م
القيمة الدفترية الصافية									
٩٨,٠٥٩,٤٥٤	٧٠,١٧٤,٤٧٢	١٠١,٤٨٧	٧٤,٨٨٠	٣,٧٢٨,٢٦٢	١,٨١٢,٥٤٣	٢٠٢,١٥٨	١٤,٩٣٧,١٥٢	٧,٠٢٨,٥٠٠	٣١ ديسمبر ٢٠٢٠م
٦٣,٨٧١,٣١٠	٤٥,٠٤٥,٠٠٠	١١٤,٢١٧	٧٤,٨٨٠	١,٧٨٠,٩٧٢	١,٠٠٥,٠٦٦	٣٤٧,١٤٣	١١,٩١٦,٥٢٢	٣,٥٨٧,٥٠٠	٣١ ديسمبر ٢٠١٩م

- تتمثل المشاريع تحت الإنشاء كما في ٣١ ديسمبر ٢٠٢٠م و ٢٠١٩م في التكاليف المتكبدة لأعمال إنشاء وتجهيز مبنى القيروان.
- يتضمن هذا البند أراضي ومباني مرهونة ضماناً للقروض طويلة الأجل بمبلغ ٧,٣٥٠,٠٠٠ ريال سعودي.



شركة العرض المتمن للخدمات التجارية
(شركة ذات مسؤولية محدودة)
إيضاحات حول القوائم المالية
للسنة المنتهية في ٣١ ديسمبر ٢٠٢٠م

٦- إستثمار بالقيمة العادلة من خلال الدخل الشامل الآخر

٢٠١٩م	٢٠٢٠م	
ريال سعودي	ريال سعودي	
-	-	١ يناير
-	٥١٦,٦٥٠	إضافات خلال السنة
-	٤٩٧,٣٧٧	التغيرات في القيمة العادلة خلال السنة
-	١,٠١٤,٠٢٧	٣١ ديسمبر

٧- الإستثمار في الشركة التابعة

يمثل الإستثمار في الشركة التابعة الإستثمار في الشركة المذكورة أدناه:

بلد التأسيس	نسبة الملكية %		الشركة
	٢٠١٩م	٢٠٢٠م	
المملكة العربية السعودية	-	٦٧%	شركة الصحة الذكية للاتصالات وتقنية المعلومات

ان ملخص حركة الإستثمار في الشركة التابعة للسنة المنتهية في ٣١ ديسمبر كما يلي:

٢٠١٩م	٢٠٢٠م	
ريال سعودي	ريال سعودي	
-	-	١ يناير
-	٦٧,٠٠٠	إضافات خلال السنة
-	(٤٧,٩١١)	حصة الشركة في صافي خسائر شركة تابعة
-	١٩,٠٨٩	٣١ ديسمبر

إن شركة الصحة الذكية للاتصالات وتقنية المعلومات هي شركة سعودية ذات مسؤولية محدودة مسجلة بمدينة الرياض بالسجل التجاري رقم ١٠١٠٦٥١٥٨٧ بتاريخ ١٧ محرم ١٤٤٢ هـ (الموافق ٥ سبتمبر ٢٠٢٠م).

يتمثل نشاط الشركة كما ورد في سجلها التجاري في تركيب المعدات والأجهزة الإشعاعية والطبية، البيع بالجملة للأجهزة والمعدات والمستلزمات الطبية، البيع بالجملة للحواسيب ومسلنزماتها، يشمل (بيع الطابعات وأحبارها)، البيع بالجملة للبرمجيات ويشمل الاستيراد، البيع بالتجزئة للحواسيب وملحقاتها، يشمل (الطابعات وأحبارها).

لم تقم الشركة التابعة بممارسة أي نشاط تجاري منذ تاريخ التأسيس وحتى ٣١ ديسمبر ٢٠٢٠م.

٨- مخزون

٢٠١٩م	٢٠٢٠م	
ريال سعودي	ريال سعودي	
١,٠٨٢,٠٣٧	١,٣٣٠,١٩٨	حزم رسائل
-	٤,٠٨٣,٠٨٠	أجهزة بصمة
١,٠٨٢,٠٣٧	٥,٤١٣,٢٧٨	



شركة العرض المتمن للخدمات التجارية
(شركة ذات مسؤولية محدودة)
إيضاحات حول القوائم المالية
للسنة المنتهية في ٣١ ديسمبر ٢٠٢٠م

٩- المعاملات مع الجهات ذات العلاقة

تمثل الجهات ذات العلاقة الشركاء الرئيسيين بالشركة والمدراء وكبار موظفي الإدارة والشركات الخاضعة للسيطرة أو التي يمارس عليها تأثيراً هاماً من قبل هذه الجهات. إن طبيعة العلاقة موضحة على النحو التالي:

العلاقة	الجهة ذات العلاقة
شقيقة	شركة سحابة التوزيع للاتصالات وتقنية المعلومات
شقيقة	شركة الطاقة المستدامة
شقيقة	شركة العرض المتمن للتكنولوجيا - الأردن
شقيقة	شركة العرض المتمن للخدمات التجارية - مصر
شقيقة	شركة حزام المعلومات
شركة تابعة	شركة الصحة الذكية للاتصالات وتقنية المعلومات
ذات علاقة بشريك	مؤسسة التقنية الرئيسية للمقاولات
شريك	ناصر عبدالله بن محمد البسام
شريك	صالح بن ابراهيم بن حمد المزروع
شريك	شركة الأمثل للأعمال والاستثمار التجاري

فيما يلي ملخصاً للمعاملات التي تمت مع الجهات ذات العلاقة للسنة المنتهية في ٣١ ديسمبر:

٢٠١٩م	٢٠٢٠م	
ريال سعودي	ريال سعودي	
٢٩,٨٤٩,٩٢٥	١٩,٤٣٢,٦٠٨	مشتريات من أطراف ذات علاقة
٩,٠٩٨,٨٣٩	٧,٥٣٤,٣٥٣	تمويل، بالصافي
٦,٦١٣,٨٧٦	(٩,٦٦١,٢٢٥)	مصاريف مدفوعة بالنيابة
(٨,٠٠٠,٠٠٠)	(٢٢,٠٠٠,٠٠٠)	توزيعات أرباح



شركة العرض المتمن للخدمات التجارية
(شركة ذات مسؤولية محدودة)
إيضاحات حول القوائم المالية
للسنة المنتهية في ٣١ ديسمبر ٢٠٢٠م

٩- المعاملات مع الجهات ذات العلاقة (تتمة)

تتكون الأرصدة المستحقة من الجهات ذات العلاقة كما في ٣١ ديسمبر مما يلي:

٢٠١٩م	٢٠٢٠م	
ريال سعودي	ريال سعودي	
١,١٤٣,٩٠٨	١,٣٢٢,١٦٤	شركة العرض المتمن للتكنولوجيا - الأردن
٢,٦٧٤,٥٣٨	٩١٢,٦٩٠	شركة سحابة التوزيع للاتصالات وتقنية المعلومات
٨٨٢,٣٣٥	٨٨٢,٣٣٥	شركة العرض المتمن للخدمات التجارية - مصر
٦٢٤,٥٢٥	٧٣٨,٤٨٥	شركة حزام المعلومات
-	١٠٤,٥٠٨	شركة الصحة الذكية للاتصالات وتقنية المعلومات
١,٣٥٩,٩٨٣	-	شركة الطاقة المستدامة
٩٠,٢٢٩	-	ناصر عبدالله بن محمد البسام
٧٤,٠٠٠	-	شركة الأمثل للأعمال والاستثمار التجاري
٧٣,١٠٧	-	صالح بن إبراهيم بن حمد المزروع
٦,٩٢٢,٦٢٥	٣,٩٦٠,١٨٢	

تتكون الأرصدة المستحقة إلى الجهات ذات العلاقة كما في ٣١ ديسمبر مما يلي:

٢٠١٩م	٢٠٢٠م	
ريال سعودي	ريال سعودي	
٢٣٣,٨٨١	٦,٧٥٧,٤٥٥	مؤسسة التقنية الرئيسية للمقاولات
-	٥,٨٠٣,٨٣٠	شركة الأمثل للأعمال والاستثمار التجاري
-	٢,١٠٠,٤٤٣	شركة الطاقة المستدامة
٢٣٣,٨٨١	١٤,٦٦١,٧٢٨	



شركة العرض المتمن للخدمات التجارية
(شركة ذات مسؤولية محدودة)
إيضاحات حول القوائم المالية
للسنة المنتهية في ٣١ ديسمبر ٢٠٢٠م

١٠ - مدينون تجاريون

٢٠١٩م	٢٠٢٠م	
ريال سعودي	ريال سعودي	
٧٤,٦٧١,٥٥٨	١٢١,٩٩٩,٧٧١	مدينون تجاريون
(١,٤٣٠,٠٩٢)	-	ينزل: مخصص خسائر الائتمان المتوقعة
٧٣,٢٤١,٤٦٦	١٢١,٩٩٩,٧٧١	

إن حركة مخصص خسائر الائتمان المتوقعة للذمم المدينة التجارية للسنوات المنتهية في ٣١ ديسمبر هي كما يلي:

٢٠١٩م	٢٠٢٠م	
ريال سعودي	ريال سعودي	
-	١,٤٣٠,٠٩٢	١ يناير
٦,٨٧٩,٢١٢	٥,٣٠٩,٥٠٩	إضافات
(٥,٤٤٩,١٢٠)	(٦,٧٣٩,٦٠١)	شطب
١,٤٣٠,٠٩٢	-	٣١ ديسمبر

إن تحليل أعمار المدينون التجاريون كما في ٣١ ديسمبر هي كما يلي:

أرصدة متأخرة السداد ولم تنخفض في قيمتها					حالية ريال سعودي	المجموع ريال سعودي	
أكثر من ٣٦٠ يوم ريال سعودي	١٨١ - ٣٦٠ يوم ريال سعودي	٩١ - ١٨٠ يوم ريال سعودي	٦١ - ٩٠ يوم ريال سعودي	٣١ - ٦٠ يوم ريال سعودي			
٣,٤٦٩,٠١٨	٩,٥٢٠,١٣٨	١٢,٨١٩,٧٣٦	٢٠,٨٦٥,٤١٢	٣٤,٩٣٩,٤٧٩	٤٠,٣٨٥,٩٨٨	١٢١,٩٩٩,٧٧١	٢٠٢٠م
٣٤٧,٤٣١	٥,٤٨٥,١٨٦	٣,٢٠٠,١٣٥	٨,٠٢٠,٤٠٠	١٥,١٧٥,٢٠٢	٤٢,٤٤٣,١٠٤	٧٤,٦٧١,٥٥٨	٢٠١٩م

١١ - مصاريف مدفوعة مقدماً وأصول أخرى

٢٠١٩م	٢٠٢٠م	
ريال سعودي	ريال سعودي	
٩,٨٧٦,٠١٨	٧,٧٢٩,١٤٧	حجوزات بنكية
٦,٥٠٠,٨٨٧	٣,٢٢١,٢٥٨	دفعات مقدمة لموردين
٣,٣٣٢,٢٠١	٢,٩٦٨,٦٧٦	مصروفات مدفوعة مقدماً
٥٩٢,٢٣٩	٦٠٨,١٥٦	ذمم الموظفين
٢٠,١٤٦	٢٠,١٤٦	أخرى
٢٠,٣٢١,٤٩١	١٤,٥٤٧,٣٨٣	



شركة العرض المتمن للخدمات التجارية
(شركة ذات مسؤولية محدودة)
إيضاحات حول القوائم المالية
للسنة المنتهية في ٣١ ديسمبر ٢٠٢٠م

١٢ - نقد وما في حكمه

٢٠١٩م	٢٠٢٠م	
ريال سعودي	ريال سعودي	
٣,٠٨٦,٦٤٤	١٠,٠٩٩,٦٣٧	نقد لدى البنوك
٢٦٣,٧٠٦	٤٤٨,٥٥٤	نقد في الصندوق
٣,٣٥٠,٣٥٠	١٠,٥٤٨,١٩١	

١٣ - رأس المال

يتكون رأس مال الشركة البالغ ٢٠,٠٠٠,٠٠٠ ريال سعودي من ١,٠٠٠ حصة قيمة كل منها ٢٠,٠٠٠ ريال سعودي موزعة على الشركاء على النحو التالي كما في ٣١ ديسمبر ٢٠٢٠م و٢٠١٩م:

رأس المال	عدد	اسم الشرك
ريال سعودي	الحصص	
١٤,٨٠٠,٠٠٠	٧٤٠	شركة الأمثال للأعمال والاستثمار التجاري
٢,٦٠٠,٠٠٠	١٣٠	صالح بن ابراهيم بن حمد المزروع
٢,٦٠٠,٠٠٠	١٣٠	ناصر عبدالله بن محمد البسام
٢٠,٠٠٠,٠٠٠	١,٠٠٠	

١٤ - إحتياطي نظامي

تماشياً مع متطلبات نظام الشركات في المملكة العربية السعودية وعقد تأسيس الشركة، تقوم الشركة بتحويل ١٠٪ من ربحها للسنة للاحتياطي النظامي حتى يبلغ هذا الاحتياطي ٢٠٪ من رأس المال. إن هذا الاحتياطي غير قابل للتوزيع كأرباح.



شركة العرض المتمن للخدمات التجارية
(شركة ذات مسؤولية محدودة)
إيضاحات حول القوائم المالية
للسنة المنتهية في ٣١ ديسمبر ٢٠٢٠م

١٥ - التزام منافع الموظفين المحددة

يتعين على الشركة دفع منافع ما بعد الخدمة لجميع الموظفين بموجب أنظمة العمل السعودية عند إنهاء خدمتهم. يتم قياس تكلفة التزام منافع الموظفين المحددة باستخدام التقييم الاكتواري وطريقة وحدة الأثمان المخططة.

تسوية القيمة الحالية للالتزام منافع الموظفين المحددة

٢٠١٩م	٢٠٢٠م	
ريال سعودي	ريال سعودي	
		١ يناير
٥,٥٥٩,٦٧٢	٧,٣٨٩,٤٩٥	
١,٩٦٠,٨٠٣	٦,٢٦٥,٢٨٦	تكاليف الخدمة الحالية
٢٥٦,٠٦٠	١٨٦,٩٥٧	تكاليف التمويل
٧,٧٧٦,٥٣٥	١٣,٨٤١,٧٣٨	مجموع المحمل على الربح أو الخسارة
٤٥١,٤٥٦	٢,٢٩٠,٥٩٠	خسارة إعادة القياس الاكتواري
٤٥١,٤٥٦	٢,٢٩٠,٥٩٠	مجموع المحمل على الدخل الشامل الآخر
(٨٢٨,٤٩٦)	(٢,٣١٥,١٦٩)	المدفع
٧,٣٨٩,٤٩٥	١٣,٨١٧,١٥٩	٣١ ديسمبر

الافتراضات الاكتوارية الرئيسية

تم استخدام الافتراضات الاكتوارية الهامة التالية من قبل الشركة لتقييم التزام منافع الموظفين المحددة:

٢٠١٩م	٢٠٢٠م	
%٣	%٣,٥٠	معدل خصم التقييم
%٣	%٣,٥٠	المعدل المتوقع للزيادة في مستوى الرواتب
مرتفعة	مرتفعة	معدل دوران الموظفين

فيما يلي تحليل حساسية الافتراضات الاكتوارية الرئيسية:

٢٠١٩م		٢٠٢٠م		
ريال سعودي	%	ريال سعودي	%	
				معدل الخصم
٧,٠٩٥,٧٤١	+ %٠,٥	١٢,٨٤١,٠٧١	+ %١	الزيادة
٧,٧٠٥,٨٣٧	- %٠,٥	١٤,٩٥٠,٤٩٤	- %١	النقص
				النسبة المتوقعة لزيادة الراتب
٧,٥٦٩,٧٥٦	+ %٠,٥	١٤,٩٣٨,٦٨٦	+ %١	الزيادة
٧,٢١٩,٢١٦	- %٠,٥	١٢,٨٣٢,١٣٨	- %١	النقص



شركة العرض المتمن للخدمات التجارية
(شركة ذات مسؤولية محدودة)
إيضاحات حول القوائم المالية
للسنة المنتهية في ٣١ ديسمبر ٢٠٢٠م

١٦ - تسهيلات البنكية

أ. قروض طويلة الأجل

تتمثل القروض طويلة الأجل فيما يلي:

٢٠١٩م	٢٠٢٠م	
ريال سعودي	ريال سعودي	
-	٩,٩٥٣,٤٣٥	الجزء غير المتداول المدرج ضمن الالتزامات غير المتداولة
-	٨٤٧,٦٠٨	الجزء المتداول المدرج ضمن الالتزامات المتداولة
-	١٠,٨٠١,٠٤٣	

حصلت الشركة على عدد من القروض من بنوك تجارية متعددة. تحمل هذه القروض عموماً بتكاليف تمويل على أساس أسعار العرض بين البنوك بالإضافة إلى هامش ثابت. يتم ضمان بعض هذه القروض من خلال رهن الممتلكات والآلات والمعدات.

إن القروض طويلة الأجل مقومة بالريال السعودي.

إن جدول استحقاق القروض طويلة الأجل هو كما يلي:

٢٠١٩م	٢٠٢٠م	
ريال سعودي	ريال سعودي	
		السنوات المنتهية في ٣١ ديسمبر
-	٨٤٧,٦٠٨	٢٠٢١م
-	٢,٦٩٧,٣٣١	٢٠٢٢م
-	٢,٨١٢,٠٨٠	٢٠٢٣م
-	٢,٩٣١,٧١٢	٢٠٢٤م
-	١,٥١٢,٣١٢	٢٠٢٥م
-	١٠,٨٠١,٠٤٣	

ب. قروض قصيرة الأجل

تتمثل القروض قصيرة الأجل فيما يلي:

٢٠١٩م	٢٠٢٠م	
ريال سعودي	ريال سعودي	
٦٠,٦٨٥,٤٤٨	٦٧,٠٤٠,١١٨	قروض قصيرة الأجل
٦٠,٦٨٥,٤٤٨	٦٧,٠٤٠,١١٨	

تمثل هذه القروض تسهيلات ائتمانية تم الحصول عليها من عدة بنوك تجارية وتحمل تكاليف تمويل بالأسعار السائدة في السوق على أساس أسعار العرض بين البنوك بالإضافة إلى هامش ثابت. تنوي الإدارة إعادة تدوير القروض قصيرة الأجل عند استحقاقها. يتم ضمان بعض هذه القروض من خلال ضمان وكفالة الشركاء، وسندات لأمر والتأزل عن الذمم المدينة للمشاريع الممولة عن طريق هذه التسهيلات.

إن القروض قصيرة الأجل مقومة بالريال السعودي.



شركة العرض المتمن للخدمات التجارية
(شركة ذات مسؤولية محدودة)
إيضاحات حول القوائم المالية
للسنة المنتهية في ٣١ ديسمبر ٢٠٢٠م

١٦ - تسهيلات البنكية (تمة)

ت. الإخلال بتعهدات القروض

تتطلب تعهدات اتفاقيات بعض القروض قصيرة وطويلة الأجل من الشركة الحفاظ على الوضع المالي في مستويات محددة، وتتطلب الموافقة المسبقة من المقرضين على توزيعات الأرباح التي تزيد عن مبالغ محددة، كما تحدد مبالغ المصاريف الرأسمالية وبعض المتطلبات الأخرى.

١٧ - مصاريف مستحقة والتزامات أخرى

٢٠١٩م	٢٠٢٠م	
ريال سعودي	ريال سعودي	
٧,٣١٣,٥٦٦	١٧,٤٢٧,٥٣٦	مستحقات للعملاء
٥,٦٦٨,٦٧٣	١٦,١٠٦,٠٨٧	إجازات مستحقة
١٤,٥٥٥,٠٤١	١١,٨٤٥,٢٩٩	إيرادات غير محققة
٣,٤٩٦,٨١٣	٥,٦٦٥,٠٩٦	عمولات مستحقة
١٠,٧٤١,٢٥٣	٤,٦٤٧,٠٨٢	دفعات مقدمة من عملاء
١,٠٣٢,٥٩٤	٣,١٤٠,٦٤٦	تأمينات اجتماعية
٢٦٥,٢٠٧	٢,٤٦١,٦٦١	ضريبة القيمة المضافة، بالصافي
١,٧٦٩,٥١٠	١,٥٩٦,٣٠٠	رواتب وأجور مستحقة
-	٥٢,٥٠٠	أتعاب مهنية
٣,٦٣٨,٧٠٦	٦,٩٢٥,٥١٧	أخرى
٤٨,٤٨١,٣٦٣	٦٩,٨٦٧,٧٢٤	



شركة العرض المتمن للخدمات التجارية
(شركة ذات مسؤولية محدودة)
إيضاحات حول القوائم المالية
للسنة المنتهية في ٣١ ديسمبر ٢٠٢٠م

١٨ - زكاة مستحقة

إن أهم مكونات الوعاء الزكوي كما في ٣١ ديسمبر هي كما يلي:

٢٠١٩م	٢٠٢٠م	
ريال سعودي	ريال سعودي	
١,٠٠٠,٠٠٠	٢,٠٠٠,٠٠٠	رأس المال
	٦,٦٧٠,٣١١	إضافات رأس المال
٥٠٠,٠٠٠	٢,٦٩٠,٢١٥	احتياطي نظامي
٤٢,٣٠٠,٨٨٠	٢٣,٠٧٥,٥٠٠	أرباح مبقاة
٣٤,١٠٩,٤٨٠	٦٩,٨١٢,٠٨٩	صافي الربح المعدل
٤٣,٦٤٣,٥٤٠	١١,١٤٧,٥٢١	مخصصات وتسويات أخرى
-	(١,٠١٤,٠٢٧)	استثمار بالقيمة العادلة من خلال الدخل الشامل الآخر
(٦٣,٨٧١,٣١٠)	(٩٨,٠٥٩,٤٥٤)	ممتلكات وآلات ومعدات

تم تعديل بعض هذه المبالغ للوصول إلى وعاء الزكاة.

تحتسب الزكاة المستحقة بواقع ٢,٥٪ من الوعاء الزكوي أو صافي الربح المعدل للسنة، أيهما أعلى.

فيما يلي الحركة في الزكاة المستحقة للسنة المنتهية في ٣١ ديسمبر:

٢٠١٩م	٢٠٢٠م	
ريال سعودي	ريال سعودي	
٩١١,٧٩٢	١,٤٦٠,٣٧٦	١ يناير
١,٤٦٠,٣٧٦	١,٧٤٥,٣٠٢	مصرف الزكاة
(٩١١,٧٩٢)	(١,٤٦٠,٣٧٦)	المدفوع خلال السنة
١,٤٦٠,٣٧٦	١,٧٤٥,٣٠٢	٣١ ديسمبر

الوضع الزكوي

قدمت الشركة إقراراتها الزكوية لغاية السنة المنتهية في ٣١ ديسمبر ٢٠١٩م إلى الهيئة العامة للزكاة والدخل.

١٩ - توزيعات أرباح

خلال عام ٢٠٢٠م، وافقت جمعية الشركاء على توزيعات أرباح بقيمة ٢٢,٠٠٠,٠٠٠ ريال سعودي (٢٠١٩م: ٨,٠٠٠,٠٠٠ ريال سعودي).



شركة العرض المتمن للخدمات التجارية
(شركة ذات مسؤولية محدودة)
إيضاحات حول القوائم المالية
للسنة المنتهية في ٣١ ديسمبر ٢٠٢٠م

٢٠- مصاريف بيع وتوزيع

٢٠١٩م	٢٠٢٠م	
ريال سعودي	ريال سعودي	
٢,٠٠٤,٢٦٢	٢,٣٩٢,٠٨٥	رواتب وأجور ومزايا أخرى
٦٨٠,٣٥٠	٨٨٢,٣٤٤	رسوم مناقصات
٢٠٥,٧٠٠	٢١٥,٢٥٨	سفر وتنقلات
١,٢٥٥,٠٥٠	١,٦٠١,٦٨٥	أخرى
٤,١٤٥,٣٦٢	٥,٠٩١,٣٧٢	

٢١- مصاريف عمومية وإدارية

٢٠١٩م	٢٠٢٠م	
ريال سعودي	ريال سعودي	
٨,٨٤١,٥٠١	١٤,٦٨٨,٤٣٥	رواتب وأجور ومزايا أخرى
٦,٨٧٩,٢١٢	٥,٣٠٩,٥٠٩	مخصص خسائر ائتمانية متوقعة
٢,٠٥١,١٣٩	٢,٤٠٣,٥٤٢	استهلاكات
٢٧٥,٨٤١	٣٠٩,٤٠٧	مياه وكهرباء
٢٧٤,٢٧٧	٤٧١,٠٢٠	أتعاب مهنية
٢٣١,٦٩١	٣٧١,٨١٩	رسوم حكومية
١٥٨,٩٥٠	٢٥٠,٩١٤	صيانة إصلاح
٥٠,٦٤٧	١١٠,٧٤٨	اشتراكات
٤٦,٥٤٦	٦١,٢٢٨	هاتف وبريد وإنترنت
٣,٨٨١,٤٢٤	١,٣٣٥,٥٩٨	أخرى
٢٢,٦٩١,٢٢٨	٢٥,٣١٢,٢٢٠	

٢٢- إيرادات أخرى

٢٠١٩م	٢٠٢٠م	
ريال سعودي	ريال سعودي	
-	٢,٦٢٤,٢٤٤	عكس مخصص انتفت الحاجة منه
-	١,٦٧١,٣٦١	إقفال مديونية موردين
-	٦٥٣,٠١٥	دخل من الإيجارات
-	١٣٠,٦٧٣	تحصيل ديون معدومة
١,٨٢٧,٧٢٧	٢٥٠,٦٩٥	أخرى
١,٨٢٧,٧٢٧	٥,٣٢٩,٩٨٨	



شركة العرض المتمن للخدمات التجارية
(شركة ذات مسؤولية محدودة)
إيضاحات حول القوائم المالية
للسنة المنتهية في ٣١ ديسمبر ٢٠٢٠م

٢٣- التزامات محتملة

لدى الشركة التزامات محتملة عن ضمانات بنكية صدرت في سياق الأعمال الاعتيادية للشركة كما في ٣١ ديسمبر

٢٠١٩م	٢٠٢٠م	
ريال سعودي	ريال سعودي	
٨٤,٩٥٦,٧١٢	٩٧,٢٢٤,١٧٧	خطابات ضمان
٨٤,٩٥٦,٧١٢	٩٧,٢٢٤,١٧٧	

٢٤- إدارة مخاطر الأدوات المالية

أنشطة الشركة تعرضها لمخاطر مالية متعددة مثل مخاطر الائتمان ومخاطر سيولة ومخاطر سعر السوق ومخاطر العملات ومخاطر أسعار الفائدة.

مخاطر الائتمان

تتمثل مخاطر الائتمان في عدم قدرة أحد أطراف الأدوات المالية على الوفاء بالتزاماته مما يؤدي إلى تكبد الطرف الآخر لخسارة مالية. تتعرض الشركة لمخاطر الائتمان على المدينون التجاريون وأرصدة البنوك.

تقوم الشركة بإدارة مخاطر الائتمان فيما يتعلق بأصول العقود والمدينون التجاريون من خلال وضع حدود ائتمانية لكل عميل ومراقبة الذمم المدينة غير المحصلة بشكل مستمر. يتم مراقبة الأرصدة المدينة بحيث لا تتكبد الشركة ديون معدومة جوهرية.

يتم الاحتفاظ بأرصدة النقد لدى البنوك لدى مؤسسات مالية ذات تصنيف ائتماني عالٍ.

مخاطر السيولة

مخاطر السيولة هي مخاطر أن تواجه المنشأة صعوبة في تحصيل الأموال للوفاء بالالتزامات المتعلقة بالأدوات المالية. قد تنتج مخاطر السيولة عن عدم القدرة على بيع أصل مالي بسرعة بمبلغ يقارب قيمته العادلة. تتم إدارة مخاطر السيولة عن طريق المراقبة على أساس منتظم والتأكد من توفر أموال وتسهيلات مصرفية كافية للوفاء بالالتزامات المستقبلية للشركة.

مخاطر سعر السوق

مخاطر سعر السوق هي مخاطر تقلب قيمة الأدوات المالية نتيجة للتغيرات في أسعار السوق، مثل أسعار صرف العملات الأجنبية وأسعار الفائدة، مما يؤثر على ربح الشركة أو قيمة أصولها المالية. إن الهدف من إدارة مخاطر السوق هو إدارة وإبقاء التعرض لمخاطر السوق ضمن حدود مقبولة، مع تحسين العائد.

مخاطر العملات

إن مخاطر العملة هي مخاطر تقلب قيمة الأدوات المالية نتيجة للتغيرات في أسعار صرف العملات الأجنبية. تنشأ مخاطر العملات عندما تكون المعاملات التجارية المستقبلية والأصول والالتزامات المعترف بها مقومة بعملة مختلفة عن عملة الشركة الوظيفية. إن تعرض الشركة لمخاطر العملات الأجنبية يقتصر بالدرجة الأولى على المعاملات بالدولار الأمريكي وتعتقد إدارة الشركة أن تعرضها لمخاطر العملات المرتبطة بالدولار الأمريكي محدودة لأن سعر صرف الريال السعودي مرتبط بالدولار الأمريكي. يتم مراقبة التذبذب في أسعار الصرف مقابل العملات الأخرى بشكل مستمر.



شركة العرض المتمن للخدمات التجارية
(شركة ذات مسؤولية محدودة)
إيضاحات حول القوائم المالية
للسنة المنتهية في ٣١ ديسمبر ٢٠٢٠م

٢٤ - إدارة مخاطر الأدوات المالية (تتمة)

مخاطر أسعار الفائدة

إن مخاطر أسعار الفائدة هي التعرض المرتبط بتأثير التقلبات في أسعار الفائدة السائدة على المركز المالي للشركة وتدفقاتها النقدية. تراقب الإدارة التغيرات في أسعار الفائدة وتقوم بإدارة أثر ذلك على القوائم المالية.

مخاطر أسعار الأسهم

إن استثمارات الشركة في أدوات حقوق ملكية الشركات الأخرى عرضة لمخاطر سعر السوق الناتجة من عدم التأكد بشأن القيم المستقبلية لهذه الاستثمارات.

٢٥ - الأحداث الهامة

لا يوجد هناك أحداث مهمة خلال السنة والتي قد تتطلب تعديلات على أو الإفصاح عنها في هذه القوائم المالية باستثناء استمرار وجود فيروس كورونا المستجد (كوفيد-١٩) والذي انتشر في جميع أنحاء العالم مما تسبب في اضطرابات في الأعمال التجارية والنشاط الاقتصادي. ونظراً لأن الموقف غير مستقر ويتسم بالتطور السريع، فإنه من غير العملي عمل تقدير كمي للتأثير المحتمل لهذا الانتشار على هذه القوائم المالية.

٢٦ - أرقام المقارنة

تم إعادة تصنيف بعض أرقام المقارنة للسنة السابقة لتتفق مع العرض المستخدم للسنة الحالية.

٢٧ - اعتماد القوائم المالية

تمت الموافقة على القوائم المالية من قبل إدارة الشركة في يوم ٢٧ شوال ١٤٤٢هـ الموافق يوم ٨ يونيو ٢٠٢١م.



شركة العرض المتقن للخدمات التجارية
(شركة ذات مسؤولية محدودة)
الرياض - المملكة العربية السعودية
القوائم المالية وتقرير مراجع الحسابات المستقل
للسنة المالية المنتهية في ٣١ ديسمبر ٢٠١٩م



شركة المحاسبون المتضامنون

صمود الربيعان وشريكه - محاسبون قانونيون واستشاريون



تقرير مراجع الحسابات المستقل

المحترمين

السادة/ الشركاء
شركة العرض المتقن للخدمات التجارية
(شركة ذات مسؤولية محدودة)
الرياض - المملكة العربية السعودية
السلام عليكم ورحمة الله وبركاته،،،

الرأي:

لقد قمنا بمراجعة القوائم المالية لشركة العرض المتقن للخدمات التجارية ("الشركة")، والتي تشمل قائمة المركز المالي كما في ٣١ ديسمبر ٢٠١٩، وقائمة الربح أو الخسارة والدخل الشامل الآخر، وقائمة التدفقات النقدية، وقائمة التغيرات في حقوق الشركاء للسنة المالية المنتهية في ذلك التاريخ، وملخصاً للسياسات المحاسبية الهامة والإيضاحات التفسيرية الأخرى من ١ إلى ٢٢.

في رأينا، أن القوائم المالية المرفقة بكل تظهر بعدل، من كافة النواحي الجوهرية، المركز المالي كما في ٣١ ديسمبر ٢٠١٩، وأدائها المالي وتدفقاتها النقدية والتغيرات في حقوق الشركاء للسنة المالية المنتهية في ذلك التاريخ وفقاً للمعايير الدولية للتقرير المالي المعتمدة في المملكة العربية السعودية والمعايير والإصدارات الأخرى التي أقرتها الهيئة السعودية للمحاسبين القانونيين.

أساس الرأي:

تمت مراجعتنا وفقاً لمعايير المراجعة الدولية المعتمدة عليها في المملكة العربية السعودية. إن مسؤوليتنا بموجب تلك المعايير تم توضيحها بالتفصيل في قسم "مسؤوليات المراجع عن مراجعة القوائم المالية" في تقريرنا. إننا مستقلون عن الشركة وذلك وفقاً لقواعد آداب وسلوك المهنة الصادر عن مجلس المعايير الدولية لأداب وسلوك المهنة للمحاسبين المهنيين وكذلك متطلبات آداب وسلوك المهنة المعتمدة في المملكة العربية السعودية ذات الصلة بمراجعتنا للقوائم المالية، كما أننا التزمنا بمسؤوليتنا الأخلاقية الأخرى وفقاً لتلك القواعد والمتطلبات. باعتقادنا أن أدلة المراجعة التي حصلنا عليها كافية وملائمة لأن تكون أساساً لإبداء رأينا.

مسؤوليات الإدارة والمكلفين بالحكومة عن القوائم المالية:

إن الإدارة مسؤولة عن إعداد القوائم المالية وعرضها بشكل عادل، وفقاً للمعايير الدولية للتقرير المالي المعتمدة في المملكة العربية السعودية والمعايير والإصدارات الأخرى التي أقرتها الهيئة السعودية للمحاسبين القانونيين، كما أن الإدارة مسؤولة عن أنظمة الرقابة الداخلية التي تراها ضرورية لإعداد قوائم مالية خالية من أخطاء جوهرية، سواء كانت ناتجة عن غش أو خطأ.

عند إعداد القوائم المالية، فإن الإدارة مسؤولة عن تقييم مقدرة الشركة على الاستمرار في العمل وفقاً لمبدأ الاستمرارية والإفصاح، وحسبما هو ملائم، عن الأمور ذات العلاقة بمبدأ الاستمرارية واستخدام مبدأ الاستمرارية ما لم تعتزم الإدارة تصفية الشركة أو إيقاف عملياتها، أو عدم وجود دليل حقيقي بخلاف ذلك.

إن المكلفين بالحكومة هم المسؤولون عن الإشراف على عملية إعداد التقارير المالية في الشركة.

مسؤولية المراجع عن مراجعة القوائم المالية:

تتمثل أهدافنا في الحصول على تأكيدات معقول فيما إذا كانت القوائم المالية ككل خالية من أخطاء جوهرية سواء كانت ناتجة عن الغش أو الخطأ، وإصدار تقرير المراجع الذي يتضمن رأينا. إن التأكيد المعقول هو مستوى عالٍ من التأكيد، لكنه لا يضمن بأن المراجعة التي تم القيام بها وفقاً لمعايير المراجعة الدولية المعتمدة في المملكة العربية السعودية ستكشف دائماً عن خطأ جوهرية عند وجوده. تنشأ الأخطاء عن الغش أو الخطأ وتعد جوهرية، بمفردها أو في مجموعها، إذا كان يتوقع بشكل معقول بأنها ستؤثر على القرارات الاقتصادية التي يتخذها المستخدمون بناء على هذه القوائم المالية. وكجزء من المراجعة وفقاً لمعايير المراجعة الدولية المعتمدة عليها في المملكة العربية السعودية، فإننا نمارس الحكم المهني ونحافظ على نزعة الشك المهني خلال المراجعة وعلينا أيضاً:

- تحديد وتقييم مخاطر وجود أخطاء جوهرية في القوائم المالية، سواء كانت ناتجة عن الغش أو الخطأ، وتصميم وتنفيذ إجراءات المراجعة لمواجهة تلك المخاطر، والحصول على أدلة مراجعة كافية وملائمة لأن تكون أساساً لإبداء رأينا، يعد خطر عدم اكتشاف أي خطأ جوهرية ناتج عن الغش أعلى من الخطر الناتج عن الخطأ، لأن الغش قد ينطوي على تواطؤ أو تزوير أو حذف متعمد أو إفادات مضللة أو تجاوز إجراءات الرقابة الداخلية.
- الحصول على فهم لأنظمة الرقابة الداخلية ذات الصلة بالمراجعة، من أجل تصميم إجراءات مراجعة ملائمة وفقاً للظروف، وليس بغرض إبداء رأي حول فاعلية أنظمة الرقابة الداخلية للشركة.

-١-



شركة المحاسبون المتضامنون

حمود الربيعان وشريكه - محاسبون قانونيون واستشاريون



تقرير مراجع الحسابات المستقل (تابع)

مسؤولية المراجع عن مراجعة القوائم المالية (تابع):

- تقييم مدى ملاءمة السياسات المحاسبية المستخدمة، ومدى معقولية التقديرات المحاسبية والإفصاحات ذات العلاقة التي قامت بها الإدارة.
- استنتاج مدى ملاءمة استخدام الإدارة لمبدأ الإستمرارية المحاسبية واستناداً إلى أدلة المراجعة التي تم الحصول عليها، فيما إذا كان هناك عدم تأكد جوهري يتعلق بأحداث أو ظروف قد تثير شكاً كبيراً حول مقدرة الشركة على الإستمرار في العمل وفقاً لمبدأ الإستمرارية. وإذا ما استنتجنا وجود عدم تأكد جوهري، يتعين علينا لفت الانتباه في تقريرنا إلى الإفصاحات ذات العلاقة الواردة في القوائم المالية وإذا كانت تلك الإفصاحات غير كافية، نقوم بتعديل رأينا. تستند استنتاجاتنا إلى أدلة المراجعة التي تم الحصول عليها حتى تاريخ تقريرنا. ومع ذلك، فإن الأحداث أو الظروف المستقبلية قد تؤدي إلى توقف الشركة عن الإستمرار في العمل وفقاً لمبدأ الإستمرارية.
- تقييم العرض العام وهيكل ومحتوى القوائم المالية، بما في ذلك الإفصاحات، وفيما إذا كانت القوائم المالية تظهر المعاملات والأحداث ذات العلاقة بطريقة تحقق عرضاً عادلاً.

سنقوم بإبلاغ المكلفين بالحوكمة - من بين أمور أخرى - بشأن النطاق والتوقيت المخطط للمراجعة والنتائج الهامة للمراجعة، بما في ذلك أية أوجه قصور هامة في أنظمة الرقابة الداخلية تم اكتشافها خلال المراجعة.

كما نقوم بتزويد المكلفين بالحوكمة ببيان يفيد بأننا التزمنا بالمتطلبات الأخلاقية ذات الصلة بالإستقلالية، وإبلاغهم بكافة العلاقات والأمور الأخرى التي قد يعتقد بأنها تؤثر بشكل معقول على إستقلاليتنا، وتقديم ضوابط الإلتزام ذات العلاقة إذا تطلب ذلك.

ومن الأمور التي يتم إبلاغها للمكلفين بالحوكمة، فإننا نحدد تلك الأمور التي كانت لها أهمية بالغة أثناء مراجعة القوائم المالية للسنة الحالية، واعتبارها أمور مراجعة رئيسية. سنقوم بتبيان هذه الأمور في تقريرنا مالم تحظر الأنظمة والقوانين الإفصاح العلني عن هذا الأمر، أو عندما، في ظروف نادرة للغاية، نرى أن الأمر لا ينبغي الإبلاغ عنه في تقريرنا بسبب التبعات السلبية للإبلاغ والتي تفوق - بشكل معقول - المصلحة العامة في ذلك الإبلاغ.

التقرير حول المتطلبات النظامية والتنظيمية الأخرى:

بناءً على المتطلبات التي حصلنا عليها، لم يلفت انتباهنا ما يدعونا إلى الاعتقاد بأن الشركة لم تلتزم مع متطلبات نظام الشركات وعقد تأسيس الشركة فيما يتعلق بإعداد وعرض القوائم المالية للشركة.

المحاسبون المتضامنون
عضو مستقل في جنيفا جروب إنترناشيونال

حمود بن علي الربيعان
(ترخيص ٢٢٢)



التاريخ: ٢٣ ذو القعدة ١٤٤١هـ
الموافق: ١٤ يوليو ٢٠٢٠م



شركة العرض المتمن للخدمات التجارية

(شركة ذات مسؤولية محدودة)

قائمة المركز المالي

كما في ٣١ ديسمبر ٢٠١٩م

(ريال سعودي)

٢٠١٨م	٢٠١٩م	إيضاح	
الموجودات			
الموجودات غير المتداولة:			
٢٠,٦٥٩,٤٥٢	٦٣,٨٧١,٣١٠	٥و٤	ممتلكات، آلات ومعدات، صافي
٢٠,٦٥٩,٤٥٢	٦٣,٨٧١,٣١٠		مجموع الموجودات غير المتداولة
الموجودات المتداولة:			
٥,٠٩٢,٤٩٩	٦,٩٢٢,٦٢٥	٦	المطلوب من أطراف ذوي علاقة
٦٢٨,٤٣٠	١,٠٨٢,٠٣٧	٧و٤	مخزون
١٦,٦٨٥,٤٥٠	٣٦,٤٨٨,٥٤٧		إيرادات مستحقة
٦٦,٢٥٢,١٥٢	٧٣,٢٤١,٤٦٦	٨و٤	ذمم مدينة، صافي
١٢,٦٥٢,٤٦٣	٢٠,٣٢١,٤٩١	٩و٤	مصرفات مدفوعة مقدما وأرصدة مدينة أخرى
٦,٩١٩,٩٢٨	٣,٣٥٠,٣٥٠	١٠و٤	نقد في الصندوق ولدى البنوك
١٠٨,٣٣١,٩٢٢	١٤١,٤٠٦,٥١٦		مجموع الموجودات المتداولة
١٢٨,٩٩١,٣٧٤	٢٠٥,٢٧٧,٨٢٦		إجمالي الموجودات
حقوق الشركاء والمطلوبات			
حقوق الشركاء:			
١,٠٠٠,٠٠٠	٢٠,٠٠٠,٠٠٠	١١	رأس المال
-	٦,٦٧٠,٣١١		مساهمات إضافية في رأس المال
٥٠٠,٠٠٠	٢,٦٩٠,٢١٥	١٢	احتياطي نظامي
٥٠,٣٠٠,٨٨٠	٤٨,٠١٢,٨١٤		أرباح مبقاه
(٢,٤٨٥,٨٥٨)	(٢,٩٣٧,٣١٤)	٤	احتياطي إكتواري
٤٩,٣١٥,٠٢٢	٧٤,٤٣٦,٠٢٦		مجموع حقوق الشركاء
المطلوبات:			
المطلوبات غير المتداولة:			
٥,٥٥٩,٦٧٢	٧,٣٨٩,٤٩٥	١٣و٤	التزامات منافع الموظفين
٥,٥٥٩,٦٧٢	٧,٣٨٩,٤٩٥		مجموع المطلوبات غير المتداولة
المطلوبات المتداولة:			
٢١,٠٧٠,٢٤٥	٦٠,٦٨٥,٤٤٨	١٤	قروض قصيرة الأجل
٣٤,٦٨٠,١٦٨	٢٠,١٣٨,٦٨٤	٤	ذمم دائنة
١٦,٣٥١,٨٧٣	٤١,١٦٧,٧٩٧	١٥و٤	مصرفات مستحقة وأرصدة دائنة أخرى
١,١٠٢,٦٠٢	-	٦	المطلوب لأطراف ذوي علاقة
٩١١,٧٩٢	١,٤٦٠,٣٧٦	١٦و٤	مخصص الزكاة
٧٤,١١٦,٦٨٠	١٢٣,٤٥٢,٣٠٥		مجموع المطلوبات المتداولة
٧٩,٦٧٦,٣٥٢	١٣٠,٨٤١,٨٠٠		مجموع المطلوبات
١٢٨,٩٩١,٣٧٤	٢٠٥,٢٧٧,٨٢٦		إجمالي حقوق الشركاء والمطلوبات

إن الإيضاحات المرفقة من ١ إلى ٢٢ تعتبر جزءاً لا يتجزأ من هذه القوائم المالية



شركة العرض المتمن للخدمات التجارية
(شركة ذات مسؤولية محدودة)
قائمة الربح أو الخسارة والدخل الشامل الآخر
للسنة المالية المنتهية في ٣١ ديسمبر ٢٠١٩م
(ريال سعودي)

٢٠١٨م	٢٠١٩م	إيضاح	
١٨٠,٢٢٦,٣٨٠	٣٠٦,١٥٩,٣٣٢	٤	الإيرادات
(١٥١,٦٣٢,٢١٠)	(٢٥٠,٦٨٢,٠٧٧)		تكلفة الإيرادات
٢٨,٥٩٤,١٧٠	٥٥,٤٧٧,٢٥٥		مجمل الربح
(٣,٤٩٠,٥٦٧)	(٤,١٤٥,٣٦٢)	١٧و٤	مصروفات بيع وتوزيع
(١٠,٨٣٧,٢٥٨)	(٢٢,٦٩١,٢٢٨)	١٨و٤	مصروفات إدارية وعمومية
١٤,٢٦٦,٣٤٥	٢٨,٦٤٠,٦٦٥		الدخل من التشغيل
٣,٥٩٦,٣٠٠		١٩	هبات
(٢٣٧,٣٦٩)	(٢,١٠٥,٨٦٧)		تكلفة تمويل
٨٠١,٧٣٢	١,٨٣٧,٧٣٧	٤	إيرادات أخرى
١٨,٤٣٧,٠٠٨	٢٨,٣٦٢,٥٢٥		صافي الدخل قبل الزكاة
(٩١١,٧٩٢)	(١,٤٦٠,٣٧٦)	١٦و٤	الزكاة الشرعية
١٧,٥٢٥,٢١٦	٢٦,٩٠٢,١٤٩		صافي دخل السنة
الدخل الشامل الآخر:			
البنود التي لا يمكن إعادة تصنيفها لاحقاً ضمن الربح أو الخسارة:			
(١,١٤١,١٩٨)	(٤٥١,٤٥٦)	١٣و٤	خسائر إكتوارية من إعادة تقييم التزامات منافع الموظفين
(١,١٤١,١٩٨)	(٤٥١,٤٥٦)		إجمالي الدخل الشامل الآخر
١٦,٣٧٤,٠١٨	٢٦,٤٥٠,٦٩٣		إجمالي الدخل الشامل للسنة

إن الإيضاحات المرفقة من ١ إلى ٢٢ تعتبر جزءاً لا يتجزأ من هذه القوائم المالية



شركة العرض المتمن للخدمات التجارية
(شركة ذات مسؤولية محدودة)
قائمة التدفقات النقدية
للسنة المالية المنتهية في ٣١ ديسمبر ٢٠١٩م
(ريال سعودي)

٢٠١٨م	٢٠١٩م	
		التدفقات النقدية من الأنشطة التشغيلية:
١٨,٤٢٧,٠٠٨	٢٨,٣٦٢,٥٢٥	صافي دخل السنة قبل الزكاة
		تعديلات لتسوية صافي دخل السنة قبل الزكاة إلى صافي التدفق النقدي المتولد من الأنشطة التشغيلية:
٢,٧٠٣,١٣٠	٢,٢٤٨,٨٦٦	استهلاكات
-	٥,٤٤٩,١٢٠	ذمم مدينة معدومة
-	١,٤٣٠,٠٩٢	خسائر ائتمانية متوقعة
١,٥٦١,٤٥١	٢,٢١٦,٨٦٣	مخصص التزامات منافع الموظفين
٢٢,٦٩١,٥٨٩	٣٩,٧٠٧,٤٦٦	
		التغيرات في بنود رأس المال العامل:
١,٤٣٦,٣٩٥	(٤٥٣,٦٠٧)	المخزون
(٦,٥٤٧,٩٩٧)	(١٩,٨٠٣,٠٩٧)	إيرادات مستحقة
(٥,٨١٣,٧٦٧)	(١٣,٧٦٧,٥٣٦)	الذمم المدينة، صافي
(١٢,٩٦١,٩٨٤)	(٧,٦٦٩,٠٢٨)	المصروفات المدفوعة مقدماً والأرصدة المدينة الأخرى
١,٧٠٧,٦٤٦	(١٤,٥٤١,٤٨٤)	ذمم دائنة
٢,٦٤٦,٢٨٠	٢٤,٨١٥,٩٢٤	المصروفات المستحقة والأرصدة الدائنة الأخرى
(١,٧٩٨,٥٨٠)	(٨٣٨,٤٩٦)	مخصص التزامات منافع الموظفين مدفوعة
(٦٠١,٦٤٣)	(٩١١,٧٩٢)	زكاة مدفوعة
٧٥٧,٩٣٩	٦,٥٣٨,٣٦٠	صافي التدفق النقدي المتولد من الأنشطة التشغيلية
		التدفقات النقدية من الأنشطة الاستثمارية:
(٦٠٩,٤٢٠)	(٤٥,٤٦٠,٧٢٤)	شراء ممتلكات ومعدات
٩,١٦٢	-	صافي إستبعاد ممتلكات ومعدات
(٦٠٠,٢٥٨)	(٤٥,٤٦٠,٧٢٤)	صافي التدفق النقدي المستخدم في الأنشطة الاستثمارية
		التدفقات النقدية من الأنشطة التمويلية:
٥,٥٧٧,٨٢٩	٣٩,٦١٥,٢٠٣	صافي التغير في التسهيلات البنكية
(١,٣٦٠,٧٥٣)	٣,٧٣٧,٥٨٣	صافي التغير في أرصدة الأطراف ذوي العلاقة
(١,٥٠٠,٠٠٠)	(٨,٠٠٠,٠٠٠)	توزيعات أرباح مدفوعة
٢,٧١٧,٠٧٦	٣٥,٣٥٢,٧٨٦	صافي التدفق النقدي المتولد من الأنشطة التمويلية
٢,٨٧٤,٧٥٧	(٣,٥٦٩,٥٧٨)	صافي النقد (المستخدم)/المتولد خلال السنة
٤,٠٤٥,١٧١	٦,٩١٩,٩٢٨	أرصدة النقد في الصندوق ولدى البنوك في بداية السنة
٦,٩١٩,٩٢٨	٣,٣٥٠,٣٥٠	أرصدة النقد في الصندوق ولدى البنوك في نهاية السنة
		جدول عمليات غير نقدية:
-	١٨,٥٠٠,٠٠٠	تحويل من أرباح مبقاه إلى رأس المال (إيضاح ١١)
-	٦,٦٧٠,٣١١	تحويل من أطراف ذات علاقة إلى مساهمات إضافية في رأس المال
-	٥٠٠,٠٠٠	تحويل من إحتياطي النظامي إلى رأس المال

إن الإيضاحات المرفقة من ١ إلى ٢٢ تعتبر جزءاً لا يتجزأ من هذه القوائم المالية



شركة العرض المتمن للخدمات التجارية
(شركة ذات مسؤولية محدودة)
قائمة التغيرات في حقوق الشركاء
للسنة المالية المنتهية في ٣١ ديسمبر ٢٠١٩م
(ريال سعودي)

الإجمالي	احتياطي إكتواري	أرباح مبقاة	احتياطي نظامي	مساهمات إضافية في رأس المال	رأس المال	
٢٠١٨م						
٣٤,٤٤١,٠٠٤	(١,٣٤٤,٦٦٠)	٣٤,٢٨٥,٦٦٤	٥٠٠,٠٠٠	-	١,٠٠٠,٠٠٠	الرصيد كما في ٣١ ديسمبر ٢٠١٧م
١٧,٥١٥,٢١٦	-	١٧,٥١٥,٢١٦	-	-	-	صافي دخل السنة
(١,١٤١,١٩٨)	(١,١٤١,١٩٨)	-	-	-	-	الدخل الشامل الآخر
١٦,٣٧٤,٠١٨	(١,١٤١,١٩٨)	١٧,٥١٥,٢١٦	-	-	-	إجمالي الدخل الشامل الآخر
(١,٥٠٠,٠٠٠)	-	(١,٥٠٠,٠٠٠)	-	-	-	توزيعات أرباح مدفوعة
٢٠١٩م						
٤٩,٣١٥,٠٢٢	(٢,٤٨٥,٨٥٨)	٥٠,٣٠٠,٨٨٠	٥٠٠,٠٠٠	-	١,٠٠٠,٠٠٠	الرصيد كما في ٣١ ديسمبر ٢٠١٨م
٢٦,٩٠٢,١٤٩	-	٢٦,٩٠٢,١٤٩	-	-	-	صافي دخل السنة
(٤٥١,٤٥٦)	(٤٥١,٤٥٦)	-	-	-	-	الدخل الشامل الآخر
٢٦,٤٥٠,٦٩٣	(٤٥١,٤٥٦)	٢٦,٩٠٢,١٤٩	-	-	-	إجمالي الدخل الشامل الآخر
٦,٦٧٠,٣١١	-	-	-	٦,٦٧٠,٣١١	-	تحويل من أطراف ذو علاقة إلى مساهمات إضافية في رأس المال
(٨,٠٠٠,٠٠٠)	-	(٨,٠٠٠,٠٠٠)	-	-	-	توزيعات أرباح مدفوعة
-	-	(١٨,٥٠٠,٠٠٠)	(٥٠٠,٠٠٠)	-	١٩,٠٠٠,٠٠٠	المحول إلى رأس المال
-	-	(٢,٦٩٠,٢١٥)	٢,٦٩٠,٢١٥	-	-	المحول إلى الاحتياطي النظامي
٧٤,٤٣٦,٠٢٦	(٢,٩٣٧,٣١٤)	٤٨,٠١٢,٨١٤	٢,٦٩٠,٢١٥	٦,٦٧٠,٣١١	٢٠,٠٠٠,٠٠٠	الرصيد كما في ٣١ ديسمبر ٢٠١٩م

إن الإيضاحات المرفقة من ١ إلى ٢٢ تعتبر جزءاً لا يتجزأ من هذه القوائم المالية



شركة العرض المتمن للخدمات التجارية
(شركة ذات مسؤولية محدودة)
إيضاحات حول القوائم المالية
للسنة المالية المنتهية في ٣١ ديسمبر ٢٠١٩م

إيضاح ١ - الوضع النظامي وطبيعة النشاط

شركة العرض المتمن للخدمات التجارية (« الشركة ») هي شركة ذات مسؤولية محدودة مسجلة بمدينة الرياض تحت السجل التجاري رقم ١٠١٠٢٠٣٦٩٣ والصادر بتاريخ ٢٥ شوال ١٤٢٥هـ الموافق ٨ ديسمبر ٢٠٠٤م.

يتمثل نشاط الشركة الرئيسي في استيراد وتصدير وتجارة الجملة والتجزئة في أجهزة الحاسب الآلي وقطع غيارها وخدمات الحاسب الآلي (نظم تطبيقية وقواعد المعلومات) وصيانة أجهزة الحاسب الآلي وتكوين شبكات الحاسب وتمديدات البنية التحتية للحاسب وإدارة وصيانة وتشغيل مراكز الاتصالات وخدمات الاستيراد والتسويق للغير والأعمال الإلكترونية وصيانة وتشغيل الأعمال الإلكترونية وتقنية الاتصالات وصيانة وتشغيل تقنية الاتصالات.

لدى الشركة الفرع التالي:

الفرع	رقم السجل التجاري الفرعي	تاريخ السجل التجاري الفرعي
الرياض	١٠١٠٢٦٠٣٤٩	٨ رجب ١٤٢٦هـ الموافق ٢٠ يونيو ٢٠١٠م

إيضاح ٢ - أسس الاعداد

- تم إعداد هذه القوائم المالية المرفقة وفقاً للمعايير الدولية للتقرير المالي المعتمدة في المملكة العربية السعودية والمعايير والإصدارات الأخرى التي أقرتها الهيئة السعودية للمحاسبين القانونيين.
- تعرض القوائم المالية بالريال السعودي الذي يمثل عملة النشاط للشركة، وتدرج جميع المبالغ في القوائم المالية بالريال السعودي.
- إن إعداد القوائم المالية وفقاً للمعايير الدولية للتقرير المالي يتطلب استخدام بعض التقديرات المحاسبية المهمة، كما يتطلب من إدارة الشركة ممارسة الأحكام في تطبيق السياسات المحاسبية للشركة، وسيتم الإفصاح عن الأحكام والتقديرات الهامة المتبعة في إعداد القوائم المالية ضمن فقرة مستقلة في هذه القوائم المالية.
- يتطلب إعداد القوائم المالية وفقاً للمبادئ والسياسات المحاسبية المطبقة، استخدام أحكام وتقديرات وافتراسات تؤثر في قيم الإيرادات والمصروفات والموجودات والالتزامات والإيضاحات المرفقة بجانب الإفصاح عن الالتزامات الطارئة. إن عدم التيقن بخصوص هذه الافتراضات والتقديرات قد يؤدي لنتائج تتطلب تعديلاً جوهرياً على القيم الدفترية للموجودات والالتزامات التي قد تتأثر في الفترات المستقبلية.
- فيما يلي الافتراضات والتقديرات الأساسية المتعلقة بالمستقبل والمصادر الرئيسية الأخرى لعدم التأكد كما في تاريخ قائمة المركز المالي والتي تشكل مخاطر عالية قد تؤدي إلى تعديلات جوهريّة في القيم الدفترية للموجودات والالتزامات خلال الفترة المالية التالية. هذا وتعتمد الشركة في افتراضاتها وتقديراتها على معايير متاحة لها عند إعداد القوائم المالية وهذه الافتراضات والتقديرات حول التطورات المستقبلية قد تتغير نتيجة تغيرات السوق والظروف الخارجة عن سيطرة الشركة ومثل هذه التغيرات على الافتراضات يتم إيضاحها عند حدوثها.



شركة العرض المتمن للخدمات التجارية
(شركة ذات مسؤولية محدودة)
إيضاحات حول القوائم المالية
للسنة المالية المنتهية في ٣١ ديسمبر ٢٠١٩م

إيضاح ٣- التقديرات والافتراضات المحاسبية الهامة

أ. مبدأ الاستمرارية

ليس لدى إدارة الشركة أي شك يذكر حول قدرة الشركة على الاستمرار، وعليه فقد تم إعداد القوائم المالية على أساس مبدأ الاستمرارية.

ب. العمر المقدر للممتلكات، الآلات والمعدات

يتم استهلاك تكلفة الممتلكات، الآلات والمعدات على مدة الخدمة المتوقعة التي تم تقديرها بناءً على الاستخدام المتوقع والتقدم لكل منها بالإضافة إلى التقدم التقني واعتبارات القيمة المستردة للأصل. إن إدارة الشركة لم تقدر أية قيمة متبقية للأصول على اعتبار أنها غير هامة.

ج. مخصص الخسائر الائتمانية

يتم تحديد مخصص الخسائر الائتمانية بالرجوع إلى مجموعة من العناصر للتأكد أن الذمم المدينة غير مبالغ فيها نتيجة احتمال عدم تحصيلها، بما في ذلك جودة وأعمار الذمم المدينة والتقييم الائتماني المستمر لأوضاع العملاء المالية والضمانات المطلوبة من العملاء في ظروف معينة.

د. التقييم الإكتواري للالتزامات منافع الموظفين

يتم تحديد تكلفة منافع الموظفين باستعمال التقييم الإكتواري. يشمل التقييم الإكتواري العديد من الافتراضات التي قد تختلف عن التطورات الفعلية في المستقبل. وتشمل هذه الافتراضات تحديد معدل الخصم، والزيادات المستقبلية في الرواتب، ومعدل دوران العاملين. ونظراً لتعقيد التقييم وطبيعته طويلة الأجل فإن التزام المكافأة المحددة غير الممولة شديد الحساسية للتغيرات في هذه الافتراضات. لذا تتم مراجعة جميع الافتراضات مرة أو أكثر في الفترة الواحدة عند الضرورة.

هـ. قياس القيمة العادلة

القيمة العادلة هي القيمة التي يتوقع استلامها عند بيع أحد الموجودات، أو دفعها لتحويل أي من الالتزامات ضمن معاملات منتظمة بين المتعاملين بالسوق في تاريخ القياس في ظل ظروف السوق السائدة بغض النظر إن كان ذلك السعر ملحوظاً بصورة مباشرة أو مقدر باستعمال أسلوب تقييم آخر. يستند قياس القيمة العادلة إلى الافتراض بأن بيع الموجودات أو الالتزامات سيتم إما:

- من خلال السوق الرئيسية للموجودات أو الالتزامات، أو
 - من خلال السوق الأكثر منفعة للموجودات أو الالتزامات في ظل غياب السوق الرئيسية.
- يجب أن تكون السوق الرئيسية أو الأكثر منفعة متاحة أمام الشركة للوصول إليها.

يتم قياس القيمة العادلة باستعمال الافتراضات التي يستخدمها المشاركون في السوق عند تسعير الموجودات أو الالتزامات على افتراض أن المشاركين في السوق يعملون بما يحقق أفضل مصالح اقتصادية لهم.

يأخذ قياس القيمة العادلة للأصول غير المالية في الحسبان قدرة المشاركين في السوق على توفير منافع اقتصادية باستخدام الأصول فيما يحقق أفضل منفعة منها أو بيعها إلى مشترك آخر من المشاركين في السوق لاستخدامه فيما يحقق أفضل منفعة منه. تستخدم الشركة أساليب تقييم تتناسب مع الظروف والأحوال القائمة وتتوافر لها بيانات كافية لقياس القيمة العادلة وتعظيم استخدام المعطيات الملحوظة ذات العلاقة وتقليص استخدام المعطيات غير الملحوظة إلى أكبر حد.



شركة العرض المتمن للخدمات التجارية
(شركة ذات مسؤولية محدودة)
إيضاحات حول القوائم المالية
للسنة المالية المنتهية في ٣١ ديسمبر ٢٠١٩م

إيضاح ٣ التقديرات والافتراضات المحاسبية الهامة (تابع)

ه. قياس القيمة العادلة (تتمة)

تصنف كافة الموجودات والمطلوبات التي يتم قياسها بالقيمة العادلة أو الإفصاح عنها في القوائم المالية ضمن التسلسل الهرمي لمستويات القيمة العادلة المذكورة أدناه وعلى أساس مدخلات المستوى الأدنى الهامة لقياس القيمة العادلة ككل :

- المستوى الأول : الأسعار المتداولة في سوق نشط لموجودات أو مطلوبات مماثلة.
 - المستوى الثاني : طرق قياس تعتبر مدخلات المستوى الأدنى (الهامة لقياس القيمة العادلة) قابلة للملاحظة بصورة مباشرة أو غير مباشرة.
 - المستوى الثالث : طرق قياس تعتبر مدخلات المستوى الأدنى - الهامة لقياس القيمة العادلة - غير قابلة للملاحظة.
- يتم تقييم قياس القيمة العادلة للموجودات المالية المتاحة للبيع، والقياس غير المتكرر، مثل الموجودات المحتفظ بها للتوزيع في عملية متوقفة، على أساس دوري.
- لغرض الإفصاح عن القيمة العادلة، حددت المجموعة فئات الموجودات والخصوم على أساس طبيعة وخصائص ومخاطر الأصل أو الالتزام ومستوى التسلسل الهرمي للقيمة العادلة كما هو موضح أعلاه.

إيضاح ٤- أهم السياسات المحاسبية

المعايير الدولية لإعداد التقارير المالية الصادرة وسارية المفعول:

المعيار	البيان	تاريخ السريان
المعيار الدولي للتقارير المالية (١٦)	عقود الإيجار	١ يناير ٢٠١٩م

يحل المعيار الدولي لإعداد التقارير المالية ١٦ محل معيار المحاسبة الدولي ١٧ «عقود الإيجار»، وتفسير التقرير المالي الدولي رقم ٤ «لتحديد ما إذا كان ترتيب ما يحتوي على عقد إيجار»، وتفسير لجنة تفسيرات المعايير «١٥» عقود إيجار التشغيل - حوافز»، وتفسير لجنة تفسيرات المعايير رقم «٢٧» تقييم جوهر المعاملات التي تأخذ الشكل القانوني لعقد الإيجار».

لم يكن هنالك أثر مالي على الشركة من تطبيق هذا المعيار على الشركة.



شركة العرض المتمن للخدمات التجارية
(شركة ذات مسؤولية محدودة)
إيضاحات حول القوائم المالية
للسنة المالية المنتهية في ٣١ ديسمبر ٢٠١٩م

إيضاح ٤- أهم السياسات المحاسبية (تابع)

الممتلكات، الآلات والمعدات:

أ. الإثبات والقياس

تظهر الممتلكات والآلات والمعدات بالتكلفة مطروحاً منها الاستهلاك المتراكم وأية خسائر متراكمة للانخفاض بالقيمة، إن وجدت. تتضمن تكلفة اقتناء الموجودات كافة التكاليف المتعلقة بشكل مباشر بمعاملة الاقتناء. تشمل تكلفة الموجودات التي يتم تصنيعها على تكلفة المواد والعمالة المباشرة وعلى كافة التكاليف المباشرة التي تجعل الموجودات جاهزة للغرض المعدة له، كما يضاف أيضاً تكلفة فك وتركيب ونقل الموجودات وتكلفة تهيئة الموقع الذي سوف توضع فيه بالإضافة إلى تكاليف الاقتراض المخصصة للأصول المؤهلة للرسملة.

تتم رسملة البرمجيات المشتراة التي تمثل جزءاً لا يتجزأ من وظائف الأجهزة ذات الصلة أيضاً كجزء من تلك الأجهزة. إذا كان جزء كبير من أحد مكونات الأصل الموجود ضمن الممتلكات، الآلات والمعدات له عمر إنتاجي مختلف عن ذلك الأصل فيتم اعتباره كعنصر مستقل من الممتلكات، الآلات والمعدات.

يتم الاعتراف بأية إيرادات أو خسائر يتم تكبدها نتيجة استبعاد أي بند من الممتلكات والآلات والمعدات في الربح أو الخسارة والدخل الشامل الآخر. يتم رسملة تكلفة استبدال أي جزء من بنود الممتلكات، الآلات والمعدات وأية نفقات لاحقة أخرى على القيمة الدفترية عندما يترتب عليها زيادة في المنافع الإنتاجية المستقبلية إلى الشركة، وأن تكون تكلفتها قابلة للقياس بشكل موثوق. ويتم شطب القيمة الدفترية للأصل الذي تم استبداله. يتم إثبات مصاريف الصيانة اليومية للممتلكات، الآلات والمعدات في قائمة الربح أو الخسارة.

ب. النفقات الرأسمالية اللاحقة

يتم إثبات تكلفة استبدال جزء من بند من بنود الممتلكات، الآلات والمعدات وأية نفقات رأسمالية لاحقة أخرى في القيمة الدفترية للبند إذا كان:

- من المحتمل أن المنافع الاقتصادية المستقبلية سوف تتدفق إلى الشركة من ذلك الجزء المضاف، المصروف أو النفقة.
- وأن تكون تكلفتها قابلة للقياس بشكل موثوق. يتم شطب القيمة الدفترية للموجود الذي تم استبداله.

ت. الاستهلاك

يتم احتساب الاستهلاك على أساس تكلفة الموجودات مطروحاً منها القيمة المتبقية للموجودات بعد انتهاء عمره الإنتاجي (القيمة التخريدية) باستخدام طريقة القسط الثابت على مدار العمر الإنتاجي للموجودات وباستخدام النسب المئوية وعدد السنوات التالية:

النسبة الاستهلاك	البند
١٠-٥%	مباني
٢٠%	سيارات
٢٨-١٤%	أثاث ومفروشات
٢٨-١٤%	أجهزة كمبيوتر
٢٥%	الإنشاءات والتجهيزات
٢٥%	التحسينات والديكورات
٢٥%	مواقع الإنترنت

يتم مراجعة القيم المتبقية (القيمة التخريدية) والأعمار الإنتاجية المتبقية وطرق الاستهلاك في تاريخ إصدار التقرير المالي ويتم التعديل عليها، إن دعت الحاجة.



شركة العرض المتمن للخدمات التجارية
(شركة ذات مسؤولية محدودة)
إيضاحات حول القوائم المالية
للسنة المالية المنتهية في ٣١ ديسمبر ٢٠١٩م

إيضاح ٤- أهم السياسات المحاسبية (تابع)

المخزون:

يتم تقييم المخزون في آخر السنة بالتكلفة أو صافي القيمة القابلة للتحقق أيهما أقل، وتحدد التكلفة باستخدام طريقة المتوسط المرجح. وتشتمل تكلفة البضاعة الجاهزة وتحت التشغيل على تكلفة المواد الخام والمصاريف المتعلقة باقتناء المخزون وتكاليف الإنتاج والتحويل والمصاريف المباشرة لها بناءً على الطاقة التشغيلية العادية وتحميلها بنصيبها من المصاريف غير المباشرة بشكل مناسب والمحددة من قبل إدارة الشركة والتي لها علاقة واضحة بالمخزون. تقوم الشركة بتكوين مخصص بالمخزون المتقادم والبطيء الحركة والراكد بشكل دوري بناء على دراسة حركة المخزون.

ذمم مدينة وأخرى:

يتم الاعتراف بالذمم المدينة التجارية والأخرى مبدئياً بسعر المعاملة للذمم المدينة التي لا تحتوي على مكون تمويل جاهز. تطبق الشركة النهج المبسط لاحتساب مخصص الخسائر الائتمانية المتوقعة والتي تسمح باستخدام مخصص الخسائر المتوقعة على مدار عمر الدين لجميع الذمم المدينة التجارية. يستند مخصص الانخفاض في القيمة إلى أفضل تقدير للشركة عن خسائر الائتمان المتوقعة المتعلقة بهذه الذمم المدينة.

وهذا التقدير يعتمد على الوضع المالي للعملاء وخبرة شطب الديون السابقة. ويتم شطب أرصدة الذمم المدينة مقابل هذا المخصص بعد استنفاد كافة وسائل تحصيل هذه المبالغ واعتبار إمكانية الاسترداد مستبعدة. أما الذمم المدينة التي تم إعدامها فتسجل في قائمة الربح أو الخسارة عند تكبدها.

النقد في الصندوق ولدى البنوك:

يتمثل النقد في الصندوق ولدى البنوك في النقد في الصندوق والأرصدة لدى البنوك.

إلتزامات منافع الموظفين :

• المنافع قصيرة الأجل:

المنافع قصيرة الأجل هي تلك المبالغ المتوقعة تسويتها بالكامل في غضون ١٢ شهراً من نهاية الفترة التي يقدم فيها الموظفون الخدمة التي تؤدي إلى الحصول على تلك المنافع.

يتم الاعتراف بالالتزامات المتعلقة بالأجور والرواتب، بما في ذلك المنافع غير النقدية والإجازات المتراكمة المنافع العينية التي من المتوقع تسويتها بالكامل في غضون اثني عشر شهراً بعد نهاية الفترة التي يقدم فيها الموظفون الخدمة ذات الصلة فيما يتعلق بالموظفين الخدمات حتى نهاية الفترة اعداد هذه القوائم المالية ويتم قياسها بالمبالغ المتوقعة دفعها عند تسوية الالتزامات. يتم عرض تلك المطلوبات ضمن الذمم الدائنة الأخرى.

• المنافع طويلة الأجل

تقوم الشركة باحتساب مكافآت نهاية الخدمة لموظفيها وفقاً لمتطلبات وزارة العمل بالمملكة العربية السعودية. ويستند الحق في هذه المنافع إلى الراتب الأساسي للعاملين في السكن والنقل وطول مدة الخدمة، ويخضع ذلك لإكمال الموظف الحد الأدنى من فترة الخدمة النظامية. يتم الاعتراف بالتكاليف المتوقعة لهذه الفوائد خلال فترة الخدمة.

لا يتم تمويل خطط التزام مزايا الموظفين. وفقاً لذلك، يتم إجراء تقييم للالتزامات بموجب تلك الخطط من قبل خبير اكتواري مستقل بناءً على طريقة وحدة الائتمان المتوقعة ويتم تسجيل الالتزام بناءً على تقييم اكتواري.



شركة العرض المتمن للخدمات التجارية
(شركة ذات مسؤولية محدودة)
إيضاحات حول القوائم المالية
للسنة المالية المنتهية في ٣١ ديسمبر ٢٠١٩م

إيضاح ٤- أهم السياسات المحاسبية (تابع)

إلتزامات منافع الموظفين (تابع):

إن رصيد الإلتزام لمنافع الموظفين الظاهر في قائمة المركز المالي يتعلق بالإلتزامات برنامج خطط منافع الموظفين المحددة والذي يمثل القيمة الحالية لتلك الإلتزامات في نهاية إعداد هذه القوائم المالية. يتم احتساب التزام خطط المنافع المحددة سنويًا من قبل خبراء إكتواريين مستقلين باستخدام طريقة وحدة الأئتمان المتوقعة. يتم تحديد القيمة الحالية للإلتزام خطط منافع الموظفين.

المحددة عن طريق خصم التدفقات النقدية المستقبلية المقدر باستخدام أسعار الفائدة لسندات حكومة الولايات المتحدة عالية الجودة والتي يتم تحديدها بالعملة التي سيتم دفع المنافع بها، والتي لها شروط استحقاق تقارب شروط التزام التقاعد ذات الصلة.

يتم إدراج تكاليف الخدمة السابقة على الفور في قائمة الربح أو الخسارة.

يتم احتساب تكلفة الفائدة عن طريق تطبيق معدل الخصم على رصيد التزام المنافع المحددة. يتم إدراج هذه التكلفة في حساب استحقاقات الموظفين في قائمة الربح أو الخسارة. إن الأرباح والخسائر الإكتوارية الناشئة عن تعديلات الخبرة والتغيرات في الافتراضات الإكتوارية يتم تحميلها أو إضافتها في الدخل الشامل الآخر في الفترة التي تنشأ فيها.

ذمم دائنة وأرصدة دائنة أضرى:

تمثل هذه المبالغ المطلوبة غير المدفوعة للسلع والخدمات المقدمة للشركة قبل نهاية السنة. وهذه المبالغ غير مضمونة وعادة ما تدفع في غضون ٣٠ إلى ٩٠ يوماً من تاريخ الاعتراف بها. يتم عرض الذمم الدائنة التجارية والأخرى ضمن المطلوبات المتداولة باستثناء تلك التي تكون مستحقة الدفع خلال ١٢ شهراً بعد تاريخ التقرير. يتم الاعتراف بهذه المبالغ مبدئياً بالقيمة العادلة ويتم قياسها لاحقاً بالتكلفة المطفأة باستخدام طريقة معدل الفائدة الفعال.

مخصص الزكاة:

يتم إثبات وقياس مخصص الزكاة لكل فترة مالية بصورة مستقلة وفقاً لأحكام وقواعد فريضة الزكاة في المملكة. هذا ويتم تسوية مخصص الزكاة في الفترة المالية التي يتم خلالها اعتماد الربط النهائي، ويتم إثبات أي فروقات بين مخصص الزكاة والربط النهائي وفق متطلبات معيار العرض والإفصاح العام المتعلقة بالتغيرات المحاسبية.

الاعتراف بالإيرادات:

تقوم الشركة بالاعتراف بالإيرادات من المصادر التالية:

- الإيراد من بيع البضائع
- إيراد عقود الخدمات
- إيراد عقود المشاريع

يتم قياس الإيرادات بالقيمة العادلة للمقابل المستلم أو الذي ستحصل عليه الشركة عن هذه المبيعات (مستحق القبض) مع الأخذ في الاعتبار شروط الدفع المحددة في العقد وباستبعاد الضرائب أو الرسوم وتظهر المبيعات بالصافي بعد طرح مردودات المبيعات والخصومات، ويتم الاعتراف بالإيرادات إلى الحد الذي يحتمل عنده تحقق منافع اقتصادية للشركة ويمكن قياس الإيرادات والتكاليف بشكل موثوق.

أ. الإيراد من بيع البضائع

يتم الاعتراف بالمبيعات عندما يتم تسليم البضائع للعميل، ويتمتع العميل بسلطة كاملة على قنوات وأسعار البيع تلك البضائع، ولا يوجد أي التزام تعاقدية لم يتم الوفاء به قد يؤثر على قبول العميل للبضائع.



شركة العرض المتمن للخدمات التجارية

(شركة ذات مسؤولية محدودة)

إيضاحات حول القوائم المالية

للسنة المالية المنتهية في ٣١ ديسمبر ٢٠١٩م

إيضاح ٤- أهم السياسات المحاسبية (تابع)

الاعتراف بالإيرادات (تابع):

ب. إيرادات عقود الخدمات

تم إثبات إيرادات عقود الخدمات في الفترة المحاسبية التي يتم خلالها تقديم الخدمات.

- عقود الصيانة: يتم الاعتراف بالإيرادات بناءً على الخدمة الفعلية المقدمة حتى نهاية فترة التقرير كنسبة من إجمالي الخدمات التي سيتم تقديمها.
- عقود التركيب: تتحقق الإيرادات بناءً على توريد وتفيذ مراحل التركيب حيث يتم احتساب كل مرحلة من التركيب كالتزام منفصل واجب الأداء.

ج. إيرادات عقود المشاريع

عند وقت إبرام العقد، تحدد الشركة التزامات الأداء المرتبطة بكل عقد. لهذا الغرض، تقوم الشركة بتقييم الشروط التعاقدية وممارساتها التجارية المعتادة لتحديد ما إذا كانت هناك التزامات أداء منفصلة داخل كل عقد. تحدد الشركة سعر المعاملة لكل عقد، لغرض تحديد سعر المعاملة لكل التزامات الأداء المذكورة أعلاه، كمبلغ يستحق أن تتوقع الشركة الحصول عليه مقابل نقل البضائع أو الخدمات الموعودة إلى العميل، باستثناء المبالغ المحصلة نيابة عن أطراف ثالثة. بعد تحديد سعر المعاملة الخاص بالعقد، تقوم الشركة بتخصيص سعر المعاملة للالتزامات الأداء بمبلغ يوضح مقدار العوض الذي تتوقع الشركة الحصول عليه مقابل الوفاء بكل التزام أداء.

تعترف الشركة بالإيرادات عند الوفاء بالتزامات الأداء المرتبطة بالعقد، والتي تحدث عند التحكم في نقل البضائع أو الخدمة إلى العميل. بالنسبة للالتزامات الأداء التي يتم الوفاء بها بمرور الوقت، يتم الاعتراف بالإيرادات عن طريق قياس الإنجاز الذي تم فعلياً نحو الوفاء الكامل للالتزام الأداء. عند قياس الإنجاز الذي تم فعلياً نحو الوفاء الكامل للالتزام الأداء، تطبق الشركة طريقة «المدخلات» على أساس تكلفة العقد المتكبدة حتى الآن. بالنسبة للالتزامات الأداء المنجزة في وقت محدد، يتم الاعتراف بالإيرادات في الوقت الذي يتم فيه الوفاء بالتزام الأداء المحدد.

د. الاعتراف بالإيراد من مصادر أخرى:

- الأرباح والخسائر الناتجة عن استبعاد الممتلكات، الآلات والمعدات
يتم إثبات الأرباح والخسائر الناتجة عن استبعاد الممتلكات والآلات والمعدات ضمن قائمة الربح أو الخسارة وبالفترة التي تم فيها بيع أي من تلك الموجودات.
- استرداد الخسائر الائتمانية المتوقعة
يتم إثبات استرداد الخسائر الائتمانية المتوقعة كإيراد من خلال قائمة الربح أو الخسارة وفي المقابل كتخفيض من مخصص الخسائر الائتمانية المتوقعة أو عندما يتم الحصول عليها.
- - الإيرادات الأخرى
الإيرادات الأخرى يتم إثباتها بها ضمن قائمة الربح أو الخسارة عند توافر شروط تحققها.



شركة العرض المتمن للخدمات التجارية
(شركة ذات مسؤولية محدودة)
إيضاحات حول القوائم المالية
للسنة المالية المنتهية في ٣١ ديسمبر ٢٠١٩م

إيضاح ٤- أهم السياسات المحاسبية (تابع)

مصروفات بيع وتسويق:

هي تلك المصروفات الناتجة عن مجهودات الشركة المتعلقة بوظيفة البيع والتسويق وتتمثل في الحملات الإعلانية للشركة.

مصروفات إدارية وعمومية:

هي تلك المصروفات المتعلقة بالإدارة، والتي لا تتعلق بوظيفة النشاط الرئيسي أو وظيفة البيع والتسويق وتوزع هذه التكاليف بين تكلفة الإيرادات، والمصروفات الإدارية والعمومية، إن لزم الأمر، بطريقة منتظمة.

انخفاض قيمة الموجودات غير المالية:

تقوم الشركة سنويا بتقييم ما إذا كان هناك أية مؤشرات على أن أي من موجوداتها، قد انخفضت قيمته. وفي حال وجود أية مؤشرات فإنه يتم تقدير القيمة القابلة للاسترداد لهذه الموجودات ويتم مقارنتها مع القيمة الدفترية لهذه الموجودات.

إذا قدرت القيمة القابلة للاسترداد لأية موجودات أو أية وحدة مدرة للنقد بحيث كانت أقل من القيمة الدفترية للموجودات، فإنه يترتب على ذلك أن يكون هناك انخفاض في قيمة الموجودات ويتم الاعتراف به فوراً في الربح أو الخسارة والدخل الشامل الآخر.

يتم تقييم خسائر الهبوط بالقيمة التي تم إثباتها في فترات سابقة في وقت إصدار التقارير المالية للتأكد من المؤشرات التي تثبت أن الخسائر قد انخفضت أو لم تعد موجودة. يتم عكس الخسائر في انخفاض القيمة إذا كان هناك تغير في التقديرات المستخدمة في تقدير القيمة القابلة للاسترداد. يتم عكس الخسائر الناتجة عن انخفاض القيمة فقط إلى حد القيمة الدفترية للموجودات بحيث لا تتجاوز القيمة الدفترية الصافية مطروحاً منها الاستهلاكات أو الإطفاءات قبل أن يكون هناك خسائر الهبوط في القيمة تم إثباتها.

المخصصات:

يتم إثبات المخصصات عند نشوء التزامات على الشركة سواءً كانت هذه الالتزامات قانونية أو استدلالية نتيجة لحدث سابق، وكان من المحتمل أن يلزم الشركة تسوية هذه الالتزامات وإمكانية عمل تقدير موثوق لمبلغ هذه الالتزامات. ويكون المبلغ المعترف به كمخصص هو أفضل تقدير للالتزامات الحالية المطلوب تسويتها في نهاية الفترة التي تغطيها القوائم المالية، مع الأخذ بعين الاعتبار المخاطر وحالة عدم التأكد (الشكوك) التي قد تحيط بهذه الالتزامات.

التقاص:

يتم إجراء التقاص بين الموجودات المالية والمطلوبات المالية وإظهار المبلغ الصافي في قائمة المركز المالي فقط عندما تتوفر الحقوق القانونية الملزمة وكذلك عندما يتم تسويتها على أساس التقاص أو يكون تحقق الموجودات وتسوية المطلوبات في نفس الوقت.

المعاملات بالعملات الأجنبية:

يتم تسجيل المعاملات بالعملات الأجنبية خلال السنة بالريال السعودي على أساس أسعار الصرف السائدة بتاريخ هذه المعاملات. ويتم تقييم الموجودات والمطلوبات ذات الطبيعة النقدية والمسجلة بالعملات الأجنبية في نهاية السنة على أساس أسعار الصرف لهذه العملات في ذلك التاريخ. تعالج الفروقات الناتجة عن التغير في أسعار الصرف في قائمة الربح أو الخسارة.

يتم تحويل الموجودات والمطلوبات غير الماليه بالعملات الأجنبية التي تقاس بتكلفتها التاريخية باستخدام أسعار الصرف التاريخية وقت حدوث المعاملة. أما الموجودات والمطلوبات غير المالية التي تقاس بالقيمة العادله فيتم تحويلها باستخدام أسعار الصرف في تاريخ تحديد القيمة العادلة. ويتم معالجة ارباح وخسائر فروقات العملة الناتجة عن تحويل هذه الموجودات والمطلوبات بنفس طريقة معالجة الربح أو الخسارة التي تظهر من التغيرات في القيمة العادلة.



شركة العرض المتمن للخدمات التجارية
(شركة ذات مسؤولية محدودة)
إيضاحات حول القوائم المالية
للسنة المالية المنتهية في ٣١ ديسمبر ٢٠١٩ م
(ريال سعودي)

إيضاح 0- ممتلكات، آلات ومعدات

الإجمالي	مواقع الإنترنت	التحسينات والديكورات	الإنشاءات والتجهيزات	أجهزة كمبيوتر	الأثاث والمفروشات	السيارات	المباني	الأراضي	
التكلفة:									
٣٥,١٩٩,٧٢٣	١,٣٦١,٢٣٢	١,٨٧٠,١٧٧	٧٤٨,٧٩٩	٧,٦٧٦,٤٥٨	٢,٢٨١,٠١٤	١,٣٢٧,٩٠٠	١٦,٣٤٦,٦٤٣	٣,٥٨٧,٥٠٠	الرصيد كما في ٣١ ديسمبر ٢٠١٨
٤٥,٤٦٠,٧٢٤	-	-	-	٣٧,٦٤١	٣٦٠,٧٢٧	-	٤٥,٠٦٢,٣٥٦	-	الإضافات
٨٠,٦٦٠,٤٤٧	١,٣٦١,٢٣٢	١,٨٧٠,١٧٧	٧٤٨,٧٩٩	٧,٧١٤,٠٩٩	٢,٦٤١,٧٤١	١,٣٢٧,٩٠٠	٦١,٤٠٨,٩٩٩	٣,٥٨٧,٥٠٠	الرصيد كما في ٣١ ديسمبر ٢٠١٩
الاستهلاك المتراكم:									
(١٤,٥٤٠,٢٧١)	(١,٣٦١,٢٣٢)	(١,٧٥٢,٨٤٧)	(٥٩٢,٥٩٠)	(٥,٣٠٤,٧٣١)	(١,٣٢٨,٧٨٠)	(٧٢٢,٧٢٠)	(٣,٤٧٧,٣٧١)	-	الرصيد كما في ٣١ ديسمبر ٢٠١٨
(٢,٢٤٨,٨٦٦)	-	(٦,٦١٣)	(٨١,٣٢٩)	(٦٢٨,٣٩٦)	(٣٠٧,٨٩٥)	(٢٥٨,٠٣٧)	(٩٦٦,٥٩٦)	-	المحمل على السنة
(١٦,٧٨٩,١٣٧)	(١,٣٦١,٢٣٢)	(١,٧٥٩,٤٦٠)	(٦٧٣,٩١٩)	(٥,٩٣٣,١٢٧)	(١,٦٣٦,٦٧٥)	(٩٨٠,٧٥٧)	(٤,٤٤٣,٩٦٧)	-	الرصيد كما في ٣١ ديسمبر ٢٠١٩
القيمة الدفترية:									
٦٣,٨٧١,٣١٠	-	١١٠,٧١٧	٧٤,٨٨٠	١,٧٨٠,٩٧٢	١,٠٠٥,٠٦٦	٣٤٧,١٤٣	٥٦,٩٦٥,٠٣٢	٣,٥٨٧,٥٠٠	كما في ٣١ ديسمبر ٢٠١٩
٢٠,٦٥٩,٤٥٢	-	١١٧,٣٣٠	١٥٦,٢٠٩	٢,٣٧١,٧٢٧	٩٥٢,٢٣٤	٦٠٥,١٨٠	١٢,٨٦٩,٢٧٢	٣,٥٨٧,٥٠٠	كما في ٣١ ديسمبر ٢٠١٨

بلغت قيمة الإستهلاك المحملة على تكلفة الإيرادات خلال السنة المنتهية في ٣١ ديسمبر ٢٠١٩ م مبلغ ١٩٧,٧٢٧ ريال سعودي (٣١ ديسمبر ٢٠١٨ م: ٤٥١,٤٨٩ ريال سعودي).



شركة العرض المتمن للخدمات التجارية
(شركة ذات مسؤولية محدودة)
إيضاحات حول القوائم المالية
للسنة المالية المنتهية في ٣١ ديسمبر ٢٠١٩م
(ريال سعودي)

إيضاح ٦- معاملات الأطراف ذات العلاقة

٢٠١٩م		٢٠١٨م		نوع التعامل	نوع العلاقة	صاحب العلاقة
دائن	مدين	دائن	مدين			
-	٢,٦٧٤,٥٣٨	٩٣٠,٤٤٦	-	تمويلي وتجاري	شقيقة	شركة سحابة التوزيع للاتصالات وتقنية المعلومات
-	١,٣٥٩,٩٨٣	١٧٢,١٥٥	-	تمويلي وتجاري	شقيقة	شركة الطاقة المستدامة
-	١,١٤٣,٩٠٨	-	١,١٢٦,٢٧٠	تمويلي	شقيقة	شركة العرض المتمن للتكنولوجيا - الأردن
-	٨٨٢,٣٣٥	-	٨٨٢,٣٣٥	تمويلي	شقيقة	شركة العرض المتمن للخدمات التجارية - مصر
-	٦٢٤,٥٢٥	-	٢٤٤,٩٩١	تمويلي وتجاري	شقيقة	شركة حزام المعلومات
-	٩٠,٢٢٩	-	-	تمويلي	شريك	ناصر عبد الله بن محمد البسام
-	٧٣,١٠٧	-	-	تمويلي	شريك	صالح بن إبراهيم بن حمد المزروع
-	٧٤,٠٠٠	-	٢,٨٣٨,٩٠٣	تمويلي	شريك	شركة الأمثل للأعمال والاستثمار التجاري
-	٦,٩٢٢,٦٢٥	١,١٠٢,٦٠٢	٥,٠٩٢,٤٩٩			

خلال عام ٢٠١٩م، قامت الشركة بإجراء معاملات مع أطراف ذوي علاقة أعلاه تتضمن عمليات تمويلية وتجارية، تمت هذه العمليات على أسس تجارية وبموافقة الشركاء. إن الأرصدة أعلاه غير خاضعة للعمولة، ولا يوجد هناك شروط محددة للسداد.

فيما يلي ملخص للعمليات الجوهرية التي تمت مع الأطراف ذوي العلاقة:

مبلغ المعاملة	طبيعة المعاملة	البيان	صاحب العلاقة
١٤,٧٨٤,٠٨٨	مدين	سداد مصاريف متنوعة بالنيابة عن الطرف ذو علاقة	شركة سحابة التوزيع للاتصالات وتقنية المعلومات
١,٥٠٠,٠٠٠	مدين	دفعة مقدمة على الحساب	
(٧,٥٩٨,٨٣٩)	دائن	حوالة واردة من الطرف ذو علاقة	
(٥,٠٨٠,٢٦٥)	دائن	تسوية ذمم تجارية مقابل المصاريف المدفوعة بالنيابة عن الطرف ذو علاقة	شركة الطاقة المستدامة
٣,٣١٥,٩٦١	مدين	سداد مصاريف متنوعة بالنيابة عن الطرف ذو علاقة	
(١,٧٨٣,٨٢٣)	دائن	تسوية ذمم تجارية مقابل المصاريف المدفوعة بالنيابة عن الطرف ذو علاقة	



شركة العرض المتمن للخدمات التجارية
(شركة ذات مسؤولية محدودة)
إيضاحات حول القوائم المالية
للسنة المالية المنتهية في ٣١ ديسمبر ٢٠١٩م
(ريال سعودي)

إيضاح ٦- معاملات الأطراف ذات العلاقة («تابع»)

فيما يلي ملخص للعمليات الجوهرية التي تمت مع الأطراف ذوي العلاقة («تابع»):

صاحب العلاقة	البيان	طبيعة المعاملة	مبلغ المعاملة
شركة حزام المعلومات	سداد مصاريف متنوعة بالنيابة عن الطرف ذو علاقة	مدین	١,٢٢١,٩٩٢
	سداد التمويل المحصل من الطرف ذو علاقة خلال السنة	مدین	٧,٠٠٠,٠٠٠
	تمويل من الطرف ذو علاقة	دائن	(٧,٠٠٠,٠٠٠)
	مصاريف مسددة من قبل الطرف ذو علاقة بالنيابة عن الشركة	دائن	(٢٩٢,١٠٠)
	تسوية ذمم تجارية مقابل المصاريف المدفوعة بالنيابة عن الطرف ذو علاقة	دائن	(٥٥٠,٣٥٨)
شركة الأمل للأعمال والاستثمار التجاري	تحصيل تمويل من شريك	دائن	(٩,٤٣٥,٢١٤)
	إعلان عن توزيع أرباح	دائن	(٤,٠٠٠,٠٠٠)
	سداد توزيعات الأرباح	مدین	٤,٠٠٠,٠٠٠

إيضاح ٧- المخزون

٢٠١٩م	٢٠١٨م	
١,٠٨٢,٠٣٧	٦٢٨,٤٣٠	حزم رسائل
١,٠٨٢,٠٣٧	٦٢٨,٤٣٠	

إيضاح ٨- الذمم المدينة

٢٠١٩م	٢٠١٨م	
٧٤,٦٧١,٥٥٨	٦٦,٣٥٣,١٥٢	ذمم مدينة تجارية
(١,٤٣٠,٠٩٢)	-	مخصص الخسائر الائتمانية المتوقعة
٧٣,٢٤١,٤٦٦	٦٦,٣٥٣,١٥٢	

♦ إن حركة مخصص الخسائر الائتمانية المتوقعة كما في ٣١ ديسمبر، كانت كما يلي:

٢٠١٩م	٢٠١٨م	
-	-	الرصيد في بداية السنة
١,٤٣٠,٠٩٢	-	المكون خلال السنة
-	-	المستخدم خلال السنة
١,٤٣٠,٠٩٢	-	الرصيد في نهاية السنة



شركة العرض المتمن للخدمات التجارية
(شركة ذات مسؤولية محدودة)
إيضاحات حول القوائم المالية
للسنة المالية المنتهية في ٣١ ديسمبر ٢٠١٩م
(ريال سعودي)

إيضاح ٩- مصروفات مدفوعة مقدما وارصده مدينة أخرى

٢٠١٨م	٢٠١٩م	
٦,٧٤٥,٨٤٠	٩,٣٣١,٢١١	حجوزات بنكية
١,٢١٧,٧٢١	٦,٥٠٠,٨٨٧	دفعات مقدمة لموردين
٤,١٨٥,٢٠٧	٣,٣٣٢,٢٠١	مصروفات مدفوعة مقدماً
٢٠٤,١٣٣	٥٩٢,٢٣٩	ذمم الموظفين
٢٩٩,٥٦٢	٥٦٤,٩٥٣	أخرى
١٢,٦٥٢,٤٦٣	٢٠,٣٢١,٤٩١	

إيضاح ١٠- نقد في الصندوق ولدى البنوك

٢٠١٨م	٢٠١٩م	
٣٠٨,٧٣٩	٢٦٣,٧٠٦	نقد في الصندوق
٦,٦١١,١٨٩	٣,٠٨٦,٦٤٤	نقد لدى البنوك
٦,٩١٩,٩٢٨	٣,٣٥٠,٣٥٠	

إيضاح ١١- رأس المال

خلال العام ٢٠١٩م، تم الانتهاء من الإجراءات النظامية لزيادة رأس مال الشركة عن طريق زيادة قيمة الحصة وبالتالي بلغ رأس المال المصرح به والمدفوع ٢٠,٠٠٠,٠٠٠ ريال سعودي، مقسم إلى ١,٠٠٠ حصة نقدية متساوية، قيمة كل منها ٢٠,٠٠٠ ريال سعودي، مدفوعة بالكامل، وموزعة بين الشركاء قبل التعديل وبعد التعديل على النحو التالي:

قبل التعديل			
المبلغ	قيمة الحصة	عدد الحصص	
١٣٠,٠٠٠	١,٠٠٠	١٣٠	ناصر عبد الله بن محمد البسام
١٣٠,٠٠٠	١,٠٠٠	١٣٠	صالح بن إبراهيم بن حمد المزروع
٧٤٠,٠٠٠	١,٠٠٠	٧٤٠	شركة الأمتل للأعمال والاستثمار التجاري
١,٠٠٠,٠٠٠		١,٠٠٠	

بعد التعديل			
المبلغ	قيمة الحصة	عدد الحصص	
٢,٦٠٠,٠٠٠	٢٠,٠٠٠	١٣٠	ناصر عبد الله بن محمد البسام
٢,٦٠٠,٠٠٠	٢٠,٠٠٠	١٣٠	صالح بن إبراهيم بن حمد المزروع
١٤,٨٠٠,٠٠٠	٢٠,٠٠٠	٧٤٠	شركة الأمتل للأعمال والاستثمار التجاري
٢٠,٠٠٠,٠٠٠		١,٠٠٠	



شركة العرض المتمن للخدمات التجارية
(شركة ذات مسؤولية محدودة)
إيضاحات حول القوائم المالية
للسنة المالية المنتهية في ٣١ ديسمبر ٢٠١٩م
(ريال سعودي)

إيضاح ١٢ - الاحتياطي النظامي

تماشياً مع نظام الشركات يتم تجنيب ١٠٪ من صافي الدخل السنوي لتكوين الاحتياطي النظامي ويجوز للشركة التوقف عن هذا التجنيب متى بلغ هذا الاحتياطي ٣٠٪ من رأس المال.

إيضاح ١٣ - التزامات منافع الموظفين

♦ كانت حركة مخصص التزامات منافع الموظفين كما في ٣١ ديسمبر، كما يلي:

٢٠١٨م	٢٠١٩م	
٤,٦٥٥,٦٠٣	٥,٥٥٩,٦٧٢	الرصيد في بداية السنة
١,٣٨١,٧٧٩	١,٩٦٠,٨٠٣	التكلفة الحالية
١٧٩,٦٧٢	٢٥٦,٠٦٠	تكاليف التمويل
(١,٧٩٨,٥٨٠)	(٨٣٨,٤٩٦)	المسدد خلال السنة
١,١٤١,١٩٨	٤٥١,٤٥٦	خسائر إكتوارية من إعادة قياس منافع الموظفين
٥,٥٥٩,٦٧٢	٧,٣٨٩,٤٩٥	الرصيد في نهاية السنة
		فيما يلي الافتراضات الإكتوارية الهامة:
%٤,٢٥	%٣,٠٠	معدل الخصم
%٤,٢٥	%٣,٠٠	معدل الزيادة

إيضاح ١٤ - التسهيلات البنكية

حصلت الشركة على تسهيلات بنكية من بنك محلي على شكل مرابحات إسلامية مضمونة بكفالة الشركاء، وسندات أمر والتنازل عن الذمم المدينة للمشاريع الممولة عن طريق هذه التسهيلات وقد بلغ المستغل منها كما في ٣١ ديسمبر كما يلي:

٢٠١٨م	٢٠١٩م	
٢١,٠٧٠,٢٤٥	٦٠,٦٨٥,٤٤٨	قروض قصيرة الأجل

إن تكاليف القرض أعلاه قد تم إدراجها في قائمة الربح أو الخسارة والدخل الشامل الآخر.



شركة العرض المتمن للخدمات التجارية
(شركة ذات مسؤولية محدودة)
إيضاحات حول القوائم المالية
للسنة المالية المنتهية في ٣١ ديسمبر ٢٠١٩م
(ريال سعودي)

إيضاح ١٥ - مصروفات مستحقة وأرصدة دائنة أخرى

٢٠١٨م	٢٠١٩م	
٨,٩٢٤,٣٠٤	٤,١٧٤,٦٣٢	رواتب وأجور وعمولات مستحقة
٤٥٢,٨٧٥	١٤,٥٥٥,٠٤١	إيرادات غير مكتسبة
٣٩,٤٣٨	١٠,٧٤١,٢٥٣	دفعات مقدمة من عملاء
٢,٧٦١,٥٨٧	٥,٦٦٨,٦٧٣	بدل إجازات
-	٢,١٠٠,٠٠٠	مخصص عمولات
١,٣٥٢,٣٣٤	٢٦٥,٢٠٧	ضريبة القيمة المضافة
١,٦٣٧,٧٨٣	-	مصروفات مشاريع مستحقة
١,١٨٣,٥٥٢	٣,٦٦٢,٩٩١	أخرى
١٦,٣٥١,٨٧٣	٤١,١٦٧,٧٩٧	

إيضاح ١٦ - مخصص الزكاة

يتألف الوعاء الزكوي للشركة مما يلي:

٢٠١٨م	٢٠١٩م	
		أ - طريقة الربح المعدل:
١٨,٤٢٧,٠٠٨	٢٨,٣٦٢,٥٢٥	صافي دخل السنة قبل الزكاة
-	١,٤٣٠,٠٩٢	مخصص خسائر ائتمانية
١,٥٦١,٤٥١	٢,٢١٦,٨٦٣	مخصص التزامات منافع موظفين
-	٢,١٠٠,٠٠٠	مخصص عمولات
١٩,٩٨٨,٤٥٩	٣٤,١٠٩,٤٨٠	صافي الربح المعدل
		ب- يتألف الوعاء الزكوي للشركة مما يلي:
١,٠٠٠,٠٠٠	١,٠٠٠,٠٠٠	رأس المال
٥٠٠,٠٠٠	٥٠٠,٠٠٠	احتياطي نظامي
١٩,٩٨٨,٤٥٩	-	صافي الربح المعدل
٣٢,٧٨٥,٦٦٤	٤٢,٣٠٠,٨٨٠	أرباح ميقاه
٢,٨٥٧,٠٢٣	٤,٧٢١,١٧٦	التزامات منافع الموظفين
-	٣٨,٩٢٢,٣٦٤	تسهيلات بنكية
٥٧,١٣١,١٤٦	٨٧,٤٤٤,٤٢٠	
		ينزل:
(٢٠,٦٥٩,٤٥٢)	(٦٣,٨٧١,٣١٠)	ممتلكات، آلات ومعدات، صافي
٣٦,٤٧١,٦٩٤	٢٣,٥٧٣,١١٠	وعاء الزكاة (طريقة حقوق الملكية)
١٩,٩٨٨,٤٥٩	٣٤,١٠٩,٤٨٠	وعاء الزكاة (صافي الربح المعدل)
-	٦٠٧,٦٣٩	استدراك الزكاة عن حقوق الملكية بواقع ٠,٠٢٥٧٧٦٨
-	٨٥٢,٧٣٧	استدراك الزكاة عن صافي الدخل المعدل بواقع ٠,٠٢٥
٩١١,٧٩٢	١,٤٦٠,٣٧٦	الزكاة الشرعية



شركة العرض المتمن للخدمات التجارية
(شركة ذات مسؤولية محدودة)
إيضاحات حول القوائم المالية
للسنة المالية المنتهية في ٣١ ديسمبر ٢٠١٩م
(ريال سعودي)

إيضاح ١٦ - مخصص الزكاة («تابع»)

ج- تتألف حركة مخصص الزكاة كما في ٣١ ديسمبر، كما يلي:

٢٠١٨م	٢٠١٩م	
٦٠١,٦٤٣	٩١١,٧٩٢	الرصيد في بداية السنة
٩١١,٧٩٢	١,٤٦٠,٣٧٦	المكون خلال السنة
(٦٠١,٦٤٣)	(٩١١,٧٩٢)	المسدد خلال السنة
٩١١,٧٩٢	١,٤٦٠,٣٧٦	الرصيد في نهاية السنة

د- التوضع الزكوي:

حصلت الشركة على شهادة الزكاة لعام ٢٠١٩م من الهيئة العامة للزكاة والدخل.

إيضاح ١٧ - مصروفات بيع وتوزيع

٢٠١٨م	٢٠١٩م	
٢,١٣١,٣٢٩	٢,٠٠٤,٢٦٢	رواتب وأجور وملحقاتها
٢٨٧,٥٠٠	٦٨٠,٣٥٠	رسوم مناقصات
١١٣,٠٩٦	٢٠٥,٧٠٠	سفر وتنقلات
٩٥٨,٦٤٢	١,٢٥٥,٠٥٠	متنوعة
٣,٤٩٠,٥٦٧	٤,١٤٥,٣٦٢	

إيضاح ١٨ - مصروفات إدارية وعمومية

٢٠١٨م	٢٠١٩م	
٦,٧٠٩,٥٥٧	٨,٨٤١,٥٠١	رواتب وأجور وملحقاتها
	٥,٤٤٩,١٢٠	ذمم مدينة معدومة
٢,٢٥١,٦٤١	٢,٠٥١,١٣٩	استهلاكات
	١,٤٣٠,٠٩٢	مخصص خسائر ائتمانية
٢٥٧,٣١٣	٢٧٥,٨٤١	مياه وكهرباء
٥٥٧,٨٥٤	٢٧٤,٢٧٧	أتعاب مهنية
١٦٤,٣٧٤	٢٣١,٦٩١	مصروفات حكومية
١١٦,٢٠٨	١٥٨,٩٥٠	صيانة وإصلاح
٥١,٤٥١	٥٠,٦٤٧	اشتراكات
١٠٠,٦٠٣	٤٦,٥٤٦	هاتف وبريد وإنترنت
٩١,٦٥١	-	ضيافة
٥٣٦,٦٠٦	٣,٨٨١,٤٢٤	متنوعة
١٠,٨٣٧,٢٥٨	٢٢,٦٩١,٢٢٨	

إيضاح ١٩ - هبات

وفقاً للاتفاقية المعتمدة بتاريخ ٣١ ديسمبر ٢٠١٨م والذي تنازل فيها الشركاء عن أرصدهم الدائنة لدى الشركة بشكل كامل وبدون رد.



شركة العرض المتمن للخدمات التجارية
(شركة ذات مسؤولية محدودة)
إيضاحات حول القوائم المالية
للسنة المالية المنتهية في ٣١ ديسمبر ٢٠١٩م

إيضاح ٢٠- التزامات محتملة

لدى الشركات الالتزامات المحتملة التالية كما في ٣١ ديسمبر ٢٠١٩م:

٢٠١٨م	٢٠١٩م	خطابات ضمان
٢٩,٥٠٠,٠٠٠	٨٤,٩٥٦,٧١٢	

إيضاح ٢١- الأدوات المالية - إدارة المخاطر

القيمة العادلة:

هي القيمة التي يمكن فيها مبادلة أصل أو تسوية التزام بين أطراف مطلعته وراغبة في المعاملات على أسس تجارية. كما يتم تصنيف الأدوات المالية للشركة وفقاً لطريقة التكلفة التاريخية، ويمكن أن تنشأ فروقات بين القيم الدفترية وتقديرات القيم العادلة. تعتقد الإدارة أن القيم العادلة للموجودات والمطلوبات المالية للشركة لا تختلف جوهرياً عن قيمها الدفترية.

مخاطر الائتمان:

هي مخاطر عدم قدرة أحد الأطراف على الوفاء بالتزاماته مما يؤدي إلى تكبد الطرف الآخر لخسارة مالية. تم إيداع النقد لدى البنوك المحلية والمتعددة الجنسيات مع تصنيفات ائتمانية جيدة، وتظهر مخاطر الائتمان على الذمم التجارية بالمبلغ الأصلي بعد خصم مخصص الديون المشكوك في تحصيلها.

مخاطر السيولة:

هي مخاطر عدم قدرة الشركة لمواجهة الصعوبات في جمع الأموال اللازمة لمقابلة الالتزامات المرتبطة بالأدوات المالية. قد تتجم مخاطر السيولة عن عدم القدرة على بيع الموجودات المالية بسرعة وبقيمة مقاربة لقيمتها العادلة. إن إدارة الشركة تراقب متطلبات السيولة على أساس منتظم وتضمن توافر الأموال الكافية لمواجهة أية التزامات مستقبلية.

مخاطر العملات:

هي المخاطر الناجمة عن تغير قيمة الأدوات المالية نتيجة للتقلبات في أسعار صرف العملات الأجنبية. إن معاملات الشركة هي في الغالب بالريال السعودي والدولار الأمريكي. وبما أن الريال السعودي مرتبط بشكل فعال مع الدولار الأمريكي، فإن مخاطر الصرف أيضاً تدار بشكل فعال.

مخاطر أسعار الفائدة:

مخاطر أسعار الفائدة هي مخاطر القيمة العادلة أو التدفقات النقدية المستقبلية للأدوات المالية نتيجة للتذبذب بسبب التغيرات في أسعار الفائدة في السوق. إن الموجودات والمطلوبات المالية في الشركة بتاريخ الميزانية، ما عدا القروض، ليست عرضة لمخاطر أسعار الفائدة. بعض القروض تحمل معدل فائدة عائمة بالإضافة إلى هامش ائتماني على أساس أسعار الفائدة السائدة في السوق. وقد اعتمدت الشركة استراتيجية التحوط للسيطرة على التعرض لتقلبات أسعار الفائدة.

إيضاح ٢٢- أرقام المقارنة

تم إعادة تصنيف بعض أرقام المقارنة للسنة السابقة لتتفق مع العرض المستخدم للسنة الحالية.



تقرير المحاسب القانوني للشركة المعد وفقاً للملحق ١٥



بيكر تيلي م ك م وشركاه
محاسبون قانونيون
ص.ب ٤٦٧ ٣٠٠، الرياض ١١٣٧٢
المملكة العربية السعودية
هاتف: ١٦٠٠ ١١ ٨٣٥ +٩٦٦
فلكس: ١٦٠١ ١١ ٨٣٥ +٩٦٦

تقرير تأكيد معقول

إلى السادة الإدارة المحترمين
شركة العرض المتقن للخدمات التجارية
(شركة مساهمة مقفلة)
الرياض - المملكة العربية السعودية

لقد قمنا بتنفيذ ارتباط تأكيد معقول لبيان فيما اذا كان ما تم تفصيله في فقرة الموضوع أدناه ("موضوع الارتباط") يتفق، من كافة النواحي الجوهرية، مع الضوابط ذات الصلة المشار إليها أدناه.

موضوع الارتباط

يتعلق موضوع ارتباط التأكيد المعقول باعداد تقرير حول قيام إدارة شركة العرض المتقن للخدمات التجارية ("الشركة" أو "المصدر") وهي شركة مساهمة مقفلة، بتقديم معلومات مالية عن تعديلات على القوائم المالية المصدرة ("بيان التعديلات" في الملحق (أ)) وذلك خلال السنوات المالية الثلاثة التي تسبق مباشرة طلب تسجيل وطرح الأوراق المالية وذلك وفقاً لتعريف هيئة السوق المالية ("الهيئة") الوارد في الفقرة ٢ من الملحق ١٥ من قواعد طرح الأوراق المالية والإلتزامات المستمرة الصادرة عن مجلس هيئة السوق المالي ("القواعد").

الضوابط ذات الصلة ("الضوابط")

لقد قمنا باستخدام ما يلي كضوابط لهذا الارتباط:

- استخراج المعلومات المالية المضمنة في الملحق (أ) للسنوات المنتهية في ٣١ ديسمبر ٢٠٢١ و ٢٠٢٠ و ٢٠١٩ من القوائم المالية المدققة للسنة المالية المنتهية في ٣١ ديسمبر ٢٠٢١ المعدة وفقاً للمعايير الدولية للتقرير المالي المعتمدة في المملكة العربية السعودية، والمعايير والإصدارات الأخرى المعتمدة من الهيئة السعودية للمراجعين والمحاسبين والتي أصدر المراجع المستقل رأي غير محدل حول تلك القوائم المالية بتاريخ ٢٩ رجب ١٤٤٣ هـ (الموافق ٢ مارس ٢٠٢٢). تجدر الإشارة أن المعلومات المالية الواردة في الملحق (أ) عن السنوات المنتهية في ٣١ ديسمبر ٢٠٢٠ و ٢٠١٩ تتوافق مع تلك المدرجة في القوائم المالية المدققة للشركة عن السنة المالية المنتهية في ٣١ ديسمبر ٢٠٢١ ذلك أن القوائم المالية للسنوات المنتهية في ٣١ ديسمبر ٢٠٢٠ و ٢٠١٩ قد تم تعديلها في القوائم المالية للسنة المنتهية في ٣١ ديسمبر ٢٠٢١ وفقاً للمعيار المحاسبي الدولي رقم (٨) "السياسات المحاسبية والتغيرات في التقديرات المحاسبية والأخطاء".
- استخراج التعديلات على القوائم المالية للسنوات المالية المنتهية في ٣١ ديسمبر ٢٠٢٠ و ٢٠١٩ والمضمنة في الملحق (أ) من القوائم المالية المدققة للسنة المالية المنتهية في ٣١ ديسمبر ٢٠٢١ وشرح لتلك التعديلات، والموضحة كالتالي:
 - أ- في طور العمل لتجهيز الشركة للطرح العام الأولي قامت الشركة بإعادة النظر في المعالجة المحاسبية للإيرادات والتكاليف الناتجة عن منتج بيع الرسائل النصية (بماسة) حسب المعيار الدولي رقم (١٥) وذلك من خلال إعادة قياس وتفسير آلية تطبيق المعيار الدولي رقم (١٥) من طريقة إحتساب الإيراد عند شحن الأرصدة للمعلماء إلى طريقة إحتساب الإيراد عند استخدام المعلماء للرسيد المشحون والذي نتج عنه تغير في إحتساب الإيراد من عند نقطة من الزمن إلى مدى زمني.
 - ب- عكس أثر المعيار الدولي رقم (٩) للخسائر الإنتمائية المتوقعة للسنوات المنتهية في ٢٠٢٠ و ٢٠١٩ وذلك بإحتساب مخصص الخسائر الإنتمائية المتوقعة من خلال تطبيق مصفوفة المخصص على إجمالي المديون التجاريون وتصنيفها إنتمائياً من حيث أعمارها وتحديد نسبة المخاطرة بناءً على ذلك.

مسؤولية الإدارة

إن إدارة الشركة مسؤولة عن الإعداد والعرض بصورة عانلة لموضوع الارتباط وفقاً للضوابط وهي مسؤولة أيضاً عن اختبار أماليب تطبيق تلك الضوابط. كما أن الإدارة هي المسؤولة عن تطبيق أنظمة الرقابة الداخلية التي تراها ضرورية للإعداد والعرض والاعتراف الصحيح بالمعلومات الواردة في فقرة الموضوع أعلاه وخلقها من أي تحريفات جوهرية ناتجة عن الغش أو الخطأ، واختيار وتطبيق الضوابط الملائمة، والاحتفاظ بسجلات كافية وإجراء تقديرات معقولة تبعاً للظروف والأحداث ذات الصلة.



تقرير تأكيد معقول (تمة)

إلى السادة الإدارة المحترمين
شركة العرض المتقن للخدمات التجارية

مسؤوليتنا

تتمثل أهدافنا في الوصول إلى تأكيد معقول عما إذا كان موضوع الارتباط يخلو من التحريف الجوهرى سواء بسبب غش أو خطأ، وإصدار تقرير المحاسب القانوني الذي يتضمن رأينا. والتأكيد المعقول هو مستوى عالٍ من التأكيد، لكنه لا يضمن أن الإجراءات المنفذة التي تم القيام بها وفقاً لمعيار ارتباطات التأكيد (٣٠٠٠) "ارتباطات التأكيد الأخرى بخلاف عمليات مراجعة أو فحص المعلومات المالية التاريخية" المعتمد في المملكة العربية السعودية، والشروط والأحكام المتعلقة بهذا الارتباط التي تم الاتفاق عليها مع إدارة الشركة، ستكشف دائماً عن التحريف الجوهرى عند وجوده.

ويمكن أن تنشأ التحريفات عن غش أو خطأ، وتعد التحريفات جوهرية إذا كان من المتوقع بدرجة معقولة أنها قد تؤثر، منفردة أو في مجملها، على القرارات الاقتصادية التي يتخذها المستخدمون على أساس الملحق (أ). وكجزء من إجراءاتنا التي تتم وفقاً لمعيار ارتباطات التأكيد (٣٠٠٠) "ارتباطات التأكيد الأخرى بخلاف عمليات مراجعة أو فحص المعلومات المالية التاريخية" المعتمد في المملكة العربية السعودية، فإننا نمارس الحكم المهني ونحافظ على نزعة الشك المهني طوال قيامنا بإجراءات ارتباط التأكيد المعقول، ونقوم أيضاً بما يلي:

- تحديد وتقييم مخاطر التحريف الجوهرى في الملحق (أ)، سواء بسبب غش أو خطأ، وتصميم وتنفيذ إجراءات تستجيب لتلك المخاطر، والحصول على أدلة كافية ومناسبة لتوفير أساس لاستنتاجنا. ويعد خطر عدم اكتشاف التحريف الجوهرى الناتج عن غش أعلى من الخطر الناتج عن خطأ، نظراً لأن الغش قد ينطوي على تواطؤ أو تزوير أو إغفال ذكر متعمد أو إفادات مضللة أو تجاوز للرقابة الداخلية.
- التوصل إلى فهم للرقابة الداخلية ذات الصلة بموضوع الارتباط من أجل تصميم إجراءات مناسبة في ظل الظروف القائمة، وليس لغرض إبداء رأي في فاعلية الرقابة الداخلية.
- تقويم العرض العام للملحق (أ) وهيكله ومحتواه، وما إذا كان الملحق (أ) تعبر عن المعاملات والأحداث التي تمثلها بطريقة تحقق العرض العادل.

ضوابط الاستقلالية ومراقبة الجودة

لقد التزمنا بالاستقلالية والمتطلبات الأخرى لقواعد سلوك وأداب المهنة للمحاسبين المهنيين الصادرة عن مجلس معايير قواعد وسلوك آداب المهنة الدولي للمحاسبين، والتي تأسست على المبادئ الأساسية للنزاهة والموضوعية والكفاءة المهنية والعناية الواجبة والسرية والسلوك المهني. إننا مستقون عن الشركة وفقاً لقواعد سلوك وأداب المهنة المعتمدة في المملكة العربية السعودية ذات الصلة.

كما نقوم بتطبيق المعيار الدولي لمراقبة الجودة (١) وبالتالي نحافظ على نظام شامل لمراقبة الجودة، بما في ذلك السياسات والإجراءات الموثقة بشأن الالتزام بالمتطلبات الأخلاقية والمعايير المهنية والمتطلبات النظامية والتنظيمية المعمول بها.

ملخص الإجراءات المنفذة

١. تضمنت إجراءاتنا التي قمنا بتنفيذها على ما يلي:
الإطلاع على الملحق (أ) ومطابقة المعلومات المالية الواردة فيه مع القوائم المالية المنققة للسنة المنتهية في ٣١ ديسمبر ٢٠٢١.
٢. الاستفسار من الإدارة عن التعديلات الجوهرية على القوائم المالية المصدرة للسنوات المنتهية في ٣١ ديسمبر ٢٠٢٠ و ٢٠١٩ والإطلاع على شرح الإدارة لهذه التعديلات الموضحة أدناه والقيام بما يلي:

- أ. التأكد من صحة البيانات المستخرجة من النظام المحاسبي والمعالجة المحاسبية للإيرادات والتكاليف الناتجة عن منتج بيع الرسائل النصية (يمامة) بعد إعادة النظر في قياس وتفسير آلية تطبيق المعيار الدولي رقم (١٥) من طريقة احتساب الإيراد عند شحن الأرصدة للملاء إلى طريقة احتساب الإيراد عند استخدام العملاء للرصيد المشحون والذي نتج عنه تغير في احتساب الإيراد من عند نقطة من الزمن إلى مدى زمني وتم التحقق من صحة هذه البيانات من خلال الإجراءات التالية:
 - الحصول على كشف حساب إيرادات الرسائل النصية (يمامة) (والذي يتضمن تاريخ النشوء والإنهاء وعدد الرسائل النصية وكلفتها النقدية وسعر البيع لهذه الرسائل النصية والرصيد المستخدم خلال السنة والرصيد المتبقي المرحل) للسنوات المالية المنتهية في ٣١ ديسمبر ٢٠٢٠ و ٢٠١٩ وتم مطابقتها مع المعلومات المالية الواردة مع القوائم المالية المنققة الصادرة للسنوات المنتهية في ٣١ ديسمبر ٢٠٢٠ و ٢٠١٩.
 - التحقق من صحة البيانات المستخرجة من النظام وذلك بأخذ عينات ومطابقتها مع العقود المبرمة مع العملاء والتأكد من صحة المعلومات والتواريخ والقيم المسجلة.
 - تم إعادة احتساب إيرادات الرسائل النصية (يمامة) للسنوات المالية المنتهية في ٣١ ديسمبر ٢٠٢٠ و ٢٠١٩ حسب المعيار الدولي رقم (١٥) والذي نتج عنه تغير في احتساب الإيراد من عند نقطة من الزمن إلى مدى زمني وتم التأكد من صحة عكس هذا الأثر في القوائم المالية المنققة للسنة المنتهية في ٣١ ديسمبر ٢٠٢١.



أولاً: مقدمة

إن شركة العرض المتقن للخدمات التجارية («الشركة») هي شركة مساهمة سعودية مغلقة مسجلة في المملكة العربية السعودية بموجب السجل التجاري ١٠١٠٢٠٣٦٩٣ صادر في مدينة الرياض بتاريخ ٢٥ شوال ١٤٢٥هـ (الموافق ٨ ديسمبر ٢٠٠٤م). أن عنوان الشركة المسجل هو طريق الإمام محمد بن سعود، حي الخزامى، ص.ب. ١٠٥٥٢، الرياض ١١٦٥١، المملكة العربية السعودية.

خلال السنة المنتهية في ٣١ ديسمبر ٢٠٢١م اجتمع الشركاء في الشركة وقرروا بالإجماع على تحويل الكيان القانوني للشركة من شركة ذات مسؤولية محدودة إلى شركة مساهمة مغلقة وتم الحصول على موافقة وزارة التجارة بموجب قرار رقم ٧٦٦ وتاريخ ١١ جمادى الأولى ١٤٤٣ هـ والإعلان عنه بموجب قرار رقم ٧٧٢ وتاريخ ١٦ جمادى الأولى ١٤٤٣ هـ، ينص النظام الأساسي للشركة على أن السنة المالية الأولى للشركة تبدأ من ١ يناير وتنتهي حتى ٣١ ديسمبر من كل عام. فقد تم إعداد القوائم المالية لمدة سنة كاملة من ١ يناير ٢٠٢١م إلى ٣١ ديسمبر ٢٠٢١م، لتعكس بشكل أفضل عمليات الشركة في أساس ثابت وقابل للمقارنة ولم يكن هناك أي أثر على إعداد القوائم المالية من جراء عملية التحول.

تم استخراج المعلومات في هذا الملحق من القوائم المالية المدققة للسنة المالية المنتهية في ٣١ ديسمبر ٢٠٢١م المعدة وفقاً للمعايير الدولية للتقرير المالي المعتمدة في المملكة العربية السعودية، والمعايير والإصدارات الأخرى المعتمدة من الهيئة السعودية للمراجعين والمحاسبين والتي أصدر المراجع المستقل رأي غير معدل حول تلك القوائم المالية بتاريخ ٢٩ رجب ١٤٤٣هـ (الموافق ٢ مارس ٢٠٢٢م).

وتم استخراج تعديلات السنوات السابقة من القوائم المالية المدققة للسنة المالية المنتهية في ٣١ ديسمبر ٢٠٢١م.



ثانياً : المعلومات المالية للسنوات المنتهية في ٣١ ديسمبر ٢٠٢١م و٢٠٢٠م و٢٠١٩م

أ. قائمة المركز المالي للشركة كما في ٣١ ديسمبر ٢٠٢١م و٢٠٢٠م و٢٠١٩م

٣١ ديسمبر ٢٠١٩م	٣١ ديسمبر ٢٠٢٠م	٣١ ديسمبر ٢٠٢١م	
ريال سعودي	ريال سعودي	ريال سعودي	
(معدلة)	(معدلة)		
الأصول			
أصول غير متداولة			
٦٣,٨٧١,٣١٠	٩٨,٠٥٩,٤٥٤	١١٦,٦٧٤,٧٢٥	ممتلكات وآلات ومعدات
-	١,٠١٤,٠٢٧	١,٥٠١,٥٠٤	إستثمار بالقيمة العادلة من خلال الدخل الشامل الأخر
-	١٩,٠٨٩	-	إستثمار في شركة تابعة
٦٣,٨٧١,٣١٠	٩٩,٠٩٢,٥٧٠	١١٨,١٧٦,٢٢٩	إجمالي الأصول غير المتداولة
أصول متداولة			
١,٠٨٢,٠٣٧	٥,٤١٣,٢٧٨	٨٩١,٧٧٥	مخزون
٦,٩٢٢,٦٢٥	٣,٩٦٠,١٨٢	١,٦٠٦,٨٧١	مستحق من جهات ذات علاقة
٣٦,٤٨٨,٥٤٧	٦١,٧٠٧,٢٣٥	١٩٢,٠٩٨,٣٢٦	اصول عقود
٧٠,٠٨٨,٣٨٨	١٢١,٣٥٢,٥٦٦	٩٧,٨٢٩,٤٢٩	مدينون تجاريون
٢٠,٣٢١,٤٩١	١٤,٥٤٧,٣٨٣	٢١,٢٩٠,٠١٣	مصاريف مدفوعة مقدماً وأرصدة مدينة أخرى
٣,٣٥٠,٣٥٠	١٠,٥٤٨,١٩١	٦٩,٤٥٩,٠٥٨	نقد وما في حكمه
١٣٨,٢٥٣,٤٢٨	٢١٧,٥٢٨,٨٣٥	٣٨٣,١٧٥,٤٧٢	إجمالي الأصول المتداولة
٢٠٢,١٢٤,٧٤٨	٣١٦,٦٢١,٤٠٥	٥٠١,٣٥١,٧٠١	مجموع الأصول
حقوق الملكية والالتزامات			
حقوق الملكية			
٢٠,٠٠٠,٠٠٠	٢٠,٠٠٠,٠٠٠	٢٠,٠٠٠,٠٠٠	رأس المال
٦,٦٧٠,٣١١	٦,٦٧٠,٣١١	٦,٦٧٠,٣١١	رأس المال الإضافي
٢,٦٩٠,٢١٥	٦,٠٠٠,٠٠٠	٦,٠٠٠,٠٠٠	احتياطي نظامي
٤١,١٧٨,٦٨١	٧٨,٤٤٧,١١٣	١٢٧,٠٤٦,٦٧٩	أرباح مبقاة
٧٠,٥٣٩,٢٠٧	١١١,١١٧,٤٢٤	١٥٩,٧١٦,٩٩٠	مجموع حقوق الملكية
الالتزامات			
التزامات غير متداولة			
٧,٣٨٩,٤٩٥	١٣,٨١٧,١٥٩	٢٠,٩١٥,٩٤٠	التزام منافع الموظفين المحددة
-	٩,٩٥٣,٤٣٥	٧,٢٥٦,١٠٣	الجزء الغير المتداول من قروض طويلة الاجل
٧,٣٨٩,٤٩٥	٢٣,٧٧٠,٥٩٤	٢٨,١٧٢,٠٤٣	إجمالي الالتزامات غير المتداولة
التزامات متداولة			
١٢,٥٩١,٢٣٧	٢٧,٣٨٤,٨٣٠	٦٧,٤٢٥,٧٣٨	دائنون تجاريون
٢٢٣,٨٨١	١٤,٦٦١,٧٢٨	٥,٩٥٧,٦٨٨	مستحق إلى جهات ذات علاقة
٦٠,٦٨٥,٤٤٨	٦٧,٠٤٠,١١٨	٨٤,٠٣٣,٣٠٠	قروض قصيرة الأجل
-	٨٤٧,٦٠٨	٢,٦٩٧,٣٣١	الجزء المتداول من قروض طويلة الاجل
٢٢,٦١٢,٣٤٨	٢٩,٤٥٨,٩١٢	٥٨,٣٣٧,١٤٣	إيرادات غير محققة
٢٦,٦١٢,٧٥٦	٤٠,٥٩٤,٨٨٩	٩١,٥٣٨,٠٧٩	مصاريف مستحقة وأرصدة دائنة أخرى
١,٤٦٠,٣٧٦	١,٧٤٥,٣٠٢	٣,٤٧٣,٣٨٩	زكاة مستحقة
١٢٤,١٩٦,٠٤٦	١٨١,٧٣٣,٣٨٧	٣١٣,٤٦٢,٦٦٨	إجمالي الالتزامات المتداولة
١٣١,٥٨٥,٥٤١	٢٠٥,٥٠٣,٩٨١	٣٤١,٦٣٤,٧١١	مجموع الالتزامات
٢٠٢,١٢٤,٧٤٨	٣١٦,٦٢١,٤٠٥	٥٠١,٣٥١,٧٠١	مجموع حقوق الملكية والالتزامات



ثانياً : المعلومات المالية للسنوات المنتهية في ٣١ ديسمبر ٢٠٢١م و٢٠٢٠م و٢٠١٩م (تتمة)

ب. قائمة الربح والخسارة والدخل الشامل الآخر للشركة للسنوات المالية المنتهية في ٣١ ديسمبر ٢٠٢١م و٢٠٢٠م و٢٠١٩م

٣١ ديسمبر ٢٠١٩م	٣١ ديسمبر ٢٠٢٠م	٣١ ديسمبر ٢٠٢١م	
ريال سعودي	ريال سعودي	ريال سعودي	
(معدلة)	(معدلة)		
٢٩٨,١٠٢,٠٢٥	٤٨٢,٤٧٥,٠٤٩	٦٥٥,٤٧٨,٢١١	الإيرادات
(٢٤٣,٣٦٨,٥١١)	(٣٩١,٤٥٤,٣٦٣)	(٥٣٩,٤٧٢,٤١١)	تكلفة الإيرادات
٥٤,٧٣٣,٥١٤	٩١,٠٢٠,٦٨٦	١١٦,٠٠٥,٨٠٠	إجمالي الربح
(٤,١٤٥,٣٦٢)	(٥,٠٩١,٣٧٢)	(٧,٨٠٣,٥٥٠)	مصاريف بيع وتوزيع
(١٥,٨١٢,٠١٦)	(٢٠,٠٠٢,٧١١)	(٢٠,٤٥٤,٠٥٠)	مصاريف عمومية وإدارية
(١٠,٠٣٢,٢٩٠)	(٢,٨٠٣,٦٣٦)	(١,٥٠٤,٤٣٠)	خسائر إنخفاض في قيمة مدينون تجاريون
٢٤,٧٤٣,٨٤٦	٦٣,١٢٢,٩٦٧	٨٦,٢٤٣,٧٧٠	الربح من العمليات الرئيسية
(٢,١٠٥,٨٦٧)	(٢,٢٨٨,٣١٢)	(٣,٧٧٤,٤٩٣)	تكاليف تمويل
١,٨٢٧,٧٢٧	٥,٣٢٩,٩٨٨	١,٧٣٩,٠٠٨	إيرادات أخرى، بالصافي
-	(٤٧,٩١١)	-	حصة الشركة في صافي خسائر شركة تابعة
-	-	(١٩,٠٨٩)	إستبعاد إستثمار في شركة تابعة
-	-	٣٩,٠٧٣	توزيعات أرباح من إستثمارات بالقيمة العادلة
٢٤,٤٦٥,٧٠٦	٦٦,١١٦,٧٣٢	٨٤,٢٢٨,٢٦٩	الربح قبل الزكاة
(١,٤٦٠,٣٧٦)	(١,٧٤٥,٣٠٢)	(٣,٦١٢,٧٠٣)	الزكاة
٢٣,٠٠٥,٣٣٠	٦٤,٣٧١,٤٣٠	٨٠,٦١٥,٥٦٦	الربح للسنة
الدخل الشامل الآخر			
بنود لن يعاد تصنيفها إلى الربح أو الخسارة في السنوات اللاحقة:			
(٤٥١,٤٥٦)	(٢,٢٩٠,٥٩٠)	(١٢٦,٩١٥)	إعادة قياس التزام المنافع المحددة للموظفين
-	٤٩٧,٣٧٧	٤٨٧,٤٧٧	إعادة تقييم استثمار بالقيمة العادلة من خلال الدخل الشامل الآخر
(٤٥١,٤٥٦)	(١,٧٩٣,٢١٣)	٣٦٠,٥٦٢	مجموع الدخل الشامل / الخسارة الشاملة الأخرى للسنة
٢٢,٥٥٣,٨٧٤	٦٢,٥٧٨,٢١٧	٨٠,٩٧٦,١٢٨	مجموع الدخل الشامل للسنة
ربحية السهم / الحصة المتعلقة بالمساهمين / الشركاء:			
١١.٥	٣٢.٢	٤٠.٣	الأساسية والمخفضة



ثانياً : المعلومات المالية للسنوات المالية المنتهية في ٣١ ديسمبر ٢٠٢١م و٢٠٢٠م و٢٠١٩م (تتمة)

ج. قائمة التدفقات النقدية للسنة المالية المنتهية في ٣١ ديسمبر ٢٠٢١م و٢٠٢٠م و٢٠١٩م

٣١ ديسمبر ٢٠١٩م	٣١ ديسمبر ٢٠٢٠م	٣١ ديسمبر ٢٠٢١م	
ريال سعودي	ريال سعودي	ريال سعودي	
(معدلة)	(معدلة)		
التدفقات النقدية من الأنشطة التشغيلية			
٢٤,٤٦٥,٧٠٦	٦٦,١١٦,٧٣٢	٨٤,٢٢٨,٢٦٩	الربح قبل الزكاة
تعديلات لـ:			
٢,٢٤٨,٨٦٦	٢,٤١٧,٤٦٣	٢,٨٩٠,٦٩٧	استهلاك ممتلكات وآلات ومعدات
١٠,٠٣٢,٢٩٠	٢,٨٠٣,٦٣٦	١,٥٠٤,٤٣٠	خسائر إنخفاض في قيمة مدينون تجاريون
-	٢٦,٠٠٠	٢٩٦,٣٥٥	خسائر استبعاد ممتلكات وآلات ومعدات
١,٩٦٠,٨٠٢	٦,٢٦٥,٢٨٦	١١,٦٧١,٧٣٨	تكاليف الخدمة الحالية للالتزام منافع الموظفين المحددة
٢٥٦,٠٦٠	١٨٦,٩٥٧	٢٨٣,١٤١	تكاليف التمويل لمنافع المحددة للموظفين
-	٤٧,٩١١	-	حصة الشركة في صافي خسائر شركة تابعة
تغيرات في الأصول والالتزامات التشغيلية:			
(٤٥٣,٦٠٧)	(٤,٣٣١,٢٤١)	٤,٥٢١,٥٠٣	مخزون
٣,٧٣٧,٥٨٣	١٧,٣٩٠,٢٩٠	(٦,٣٥٠,٧٢٩)	مستحق من / إلى جهات ذات علاقة
(١٩,٨٠٣,٠٩٧)	(٢٥,٢١٨,٦٨٨)	(١٣٠,٣٩١,٠٩١)	أصول عقود
(١٣,٧٦٧,٥٣٦)	(٥٤,٠٦٧,٨١٤)	٢٢,٠١٨,٧٠٧	مدينون تجاريون
(٧,٦٦٩,٠٢٨)	٥,٧٧٤,١٠٨	(٦,٧٤٢,٦٣٠)	مصاريف مدفوعة مقدما وأرصدة مدينة أخرى
(٢١,٨٥٥,٠٥٠)	١٤,٧٩٣,٥٩٣	٤٠,٠٤٣,٩٠٨	دائتتون تجاريون
٢٢,٦١٢,٣٤٨	٦,٨٤٦,٥٦٤	٢٨,٨٧٨,٢٣١	إيرادات غير محققة
١٠,٢٦٠,٨٨٣	١٣,٩٨٢,١٣٣	٥٠,٩٤٣,١٩٠	مصاريف مستحقة وأرصدة دائنة أخرى
١٢,٠٢٦,٢٣١	٥٣,٠٣٢,٩٣٠	١٠٣,٧٩٢,٧١٩	النقد المتوفر من العمليات
(٨٣٨,٤٩٦)	(٢,٣١٥,١٦٩)	(٤,٩٨٣,٠١٣)	التزام المنافع المحددة للموظفين المدفوعة
(٩١١,٧٩٢)	(١,٤٦٠,٣٧٦)	(١,٨٨٤,٦١٦)	زكاة مدفوعة
١٠,٢٧٥,٩٤٣	٤٩,٢٥٧,٣٨٥	٩٦,٩٢٥,٠٩٠	صافي النقد المتوفر من الأنشطة التشغيلية
التدفقات النقدية من الأنشطة الاستثمارية			
(٤٥,٤٦٠,٧٢٤)	(٣٦,٧١٤,٥٧٢)	(٢١,٨٠٢,٣٢٣)	شراء ممتلكات وآلات ومعدات
-	٨٢,٩٦٥	-	المتحصل من استبعاد ممتلكات وآلات ومعدات
-	(٥١٦,٦٥٠)	-	إضافات استثمارات بالقيمة العادلة من خلال الدخل الشامل الآخر
-	(٦٧,٠٠٠)	١٩,٠٨٩	إستبعادات (إضافات) إستثمار في شركة تابعة
(٤٥,٤٦٠,٧٢٤)	(٣٧,٢١٥,٢٥٧)	(٢١,٧٨٣,٢٣٤)	صافي النقد المستخدم في الأنشطة الاستثمارية
التدفقات النقدية من الأنشطة التمويلية			
٣٩,٦١٥,٢٠٣	١٧,١٥٥,٧١٣	١٦,١٤٥,٥٧٣	صافي التغير في التسهيلات البنكية
(٨,٠٠٠,٠٠٠)	(٢٢,٠٠٠,٠٠٠)	(٣٢,٣٧٦,٥٦٢)	توزيعات أرباح مدفوعة
٣١,٦١٥,٢٠٣	(٤,٨٤٤,٢٨٧)	(١٦,٢٣٠,٩٨٩)	صافي النقد (المستخدم في) المتوفر من الأنشطة التمويلية
(٣,٥٦٩,٥٧٨)	٧,١٩٧,٨٤١	٥٨,٩١٠,٨٦٧	صافي التغير في النقد وما في حكمه
٦,٩١٩,٩٢٨	٣,٣٥٠,٣٥٠	١٠,٥٤٨,١٩١	النقد وما في حكمه في بداية السنة
٣,٣٥٠,٣٥٠	١٠,٥٤٨,١٩١	٦٩,٤٥٩,٠٥٨	النقد وما في حكمه في نهاية السنة

ثالثاً : السياسات المحاسبية وأسس إعداد القوائم المالية

١- أساس الإعداد

تم إعداد القوائم المالية للشركة للسنة المنتهية في ٣١ ديسمبر ٢٠٢١م وفقاً للمعايير الدولية للتقرير المالي المعتمدة في المملكة العربية السعودية والمعايير والاصدارات الاخرى المعتمدة من قبل الهيئة السعودية للمراجعين والمحاسبين، إن اهم السياسات المحاسبية المتبعة من قبل الشركة تم توضيحها في إيضاح رقم ٣.

تم اعداد هذه القوائم المالية وفقاً لمبدأ التكلفة التاريخية، فيما عدا التزام منافع الموظفين المحددة والذي ظهر بقيمة معاد قياسها باستخدام طريقة وحدة الائتمان المتوقعة والتقييمات الاكتوارية في نهاية فترة التقرير والاستثمارات بالقيمة العادلة من خلال الدخل الشامل الآخر. إن التكلفة التاريخية بصفة عامة تمثل القيمة العادلة للثمن المحدد المقابل لتبادل السلع والخدمات.

تم عرض هذه القوائم المالية بالريال السعودي، ما لم يذكر خلاف ذلك. الريال السعودي هو العملة الوظيفية للشركة.

٢- الأحكام والتقديرات والافتراضات المحاسبية الهامة

يتطلب إعداد القوائم المالية للشركة من الإدارة وضع أحكام وتقديرات وافتراضات تؤثر على مبالغ الإيرادات والمصاريف والأصول والالتزامات والإفصاحات المرفقة وإفصاحات الالتزامات المحتملة. يمكن أن ينتج من عدم التأكد من هذه الافتراضات والتقديرات نتائج تتطلب تعديلات جوهرية على القيم الدفترية للأصول أو الالتزامات والتي ستتأثر في الفترات المستقبلية.

تتضمن الإفصاحات الأخرى المتعلقة بتعرض الشركة للمخاطر وعدم التأكد ما يلي:

- إدارة مخاطر الأدوات المالية
- إفصاحات تحليل الحساسية

الأحكام

في سياق تطبيق السياسات المحاسبية للشركة، قامت الإدارة باتخاذ مفهوم الإستمرارية المحاسبي الذي له أثر جوهري على المبالغ المدرجة في القوائم المالية.

التقديرات والافتراضات

يتم الإفصاح أدناه عن الافتراضات الرئيسية المتعلقة بالمستقبل والمصادر الرئيسية الأخرى لحالات عدم التأكد من التقديرات بتاريخ التقرير المالي والتي لها مخاطر جوهرية قد تؤدي إلى تعديل جوهري على القيم الدفترية للأصول والالتزامات خلال السنة المالية التالية. استندت الشركة في افتراضاتها وتقديراتها على البيانات المتاحة عند إعداد القوائم المالية. ومع ذلك، قد تتغير الظروف والافتراضات الحالية حول التطورات المستقبلية بسبب تغيرات السوق أو الظروف التي تنشأ خارج سيطرة الشركة. تتعكس هذه التغيرات على الافتراضات عند حدوثها.

إنخفاض قيمة الأصول غير المالية

تقوم الشركة بتقييم ما إذا كان هناك أي مؤشرات على انخفاض قيمة الأصول غير المالية في كل تاريخ تقرير مالي. يتم اختبار الأصول غير المالية لإختبار انخفاض القيمة عندما تكون هناك مؤشرات على أن القيمة الدفترية قد لا تكون قابلة للاسترداد. عند إجراء حسابات القيمة المستخدمة، تقدر الإدارة التدفقات النقدية المستقبلية المتوقعة من الأصل أو الوحدة المولدة للنقد، وتختار معدل خصم مناسب من أجل حساب القيمة الحالية لتلك التدفقات النقدية.

التكاليف المقدرة للإنجاز

تستخدم الشركة طريقة نسبة الإنجاز في المحاسبة عن عقود طويلة الأجل. يتطلب استخدام طريقة نسبة الانجاز من قبل الشركة تقدير إجمالي التكاليف لإكمال العقد. وعلى افتراض أن إجمالي التكاليف المقدرة أعلى أو أقل بنسبة ٥٪ سيكون التأثير جوهرياً بالزيادة أو النقصان على مبلغ الإيرادات.

الإعتراف بالإيراد

تقوم إدارة الشركة باستخدام تقديرات وافتراضات هامة لتحديد مبلغ وتوقيت الإعتراف بالإيرادات بموجب متطلبات المعيار الدولي للتقرير المالي رقم (١٥) «الإيرادات من العقود مع العملاء».



ثالثاً: السياسات المحاسبية وأسس إعداد القوائم المالية (تتمة)

قياس القيمة العادلة للأدوات المالية

في حال عدم توفر القيمة العادلة للأصول والالتزامات المالية بتاريخ قائمة المركز المالي عن طريق الأسعار المعلنة أو التداول النشط لبعض الأدوات، يتم تقدير القيمة العادلة عبر طرق تقييم مختلفة والتي تتضمن استخدام نماذج التسعير حيث يتم الحصول على المعلومات من ملاحظة السوق. في حال تعذر ذلك فإن تحديد القيمة العادلة يتطلب التقدير والاجتهاد.

٢- الأحكام والتقديرات والافتراضات المحاسبية الهامة (تتمة)

الافتراضات طويلة الأجل لمنافع إنهاء التوظيف

تمثل منافع إنهاء التوظيف للالتزامات التي سيتم سدادها مستقبلاً عند إنهاء عقود العمل. يتعين على الإدارة وضع افتراضات بشأن المتغيرات مثل معدل الخصم ونسبة الزيادة في الرواتب ومعدلات الوفيات ودوران العمل. وتقوم إدارة الشركة بأخذ المشورة دورياً من خبراء اكتواريين خارجيين بشأن هذه الافتراضات. ويمكن أن تؤثر التغيرات في الافتراضات الرئيسية تأثيراً جوهرياً على مخصص منافع إنهاء التوظيف.

الأعمار الانتاجية للممتلكات والآلات والمعدات

تحدد الشركة الأعمار الانتاجية المقدره للممتلكات والآلات والمعدات لغرض احتساب الاستهلاك بعد احتساب الاستخدام المتوقع للأصل أو عوامل التآكل والتلف المادي من الاستعمال. لم تضع الإدارة أي قيمة تخريدية حيث أنها اعتبرتها غير جوهرياً. تراجع الإدارة الأعمار الانتاجية سنوياً.

إحتساب مخصص الخسائر الائتمانية المتوقعة

تستخدم الشركة مصفوفة معينة لاحتساب مخصص خسائر الائتمان المتوقعة للمدينون التجاريون. تستند نسب المخصص إلى الايام منذ الاستحقاق لمجموعات من قطاعات العملاء المختلفة التي لها أنماط خسارة مماثلة (أي حسب نوع العميل أو التغطية بالضمانات وغيرها من أشكال التأمين على الائتمان).

تستند مصفوفة المخصص مبدئياً إلى نسب التعثر في السداد التاريخية للشركة ويعكس احتساب المخصص أوزان الاحتمالات المتعلقة بالنتائج والقيمة الزمنية للأموال والمعلومات المعقولة في تاريخ التقرير حول الاحداث السابقة والظروف الاقتصادية المستقبلية. وفي تاريخ كل تقرير مالي، يتم تحديث نسب التعثر في السداد ويتم تحليل التغيرات في التقديرات المستقبلية.

تعتبر العلاقة بين نسب التعثر التاريخية الملحوظة، والظروف الاقتصادية المتوقعة والخسائر الائتمانية المتوقعة تقديراً جوهرياً. إن الخسائر الائتمانية المتوقعة حساسة للتغيرات في الظروف والتوقعات الاقتصادية. قد لا تعكس تجربة الخسارة الائتمانية التاريخية للشركة وتوقعاتها للظروف الاقتصادية أيضاً التعثر الفعلي للعملاء في المستقبل. تم الإفصاح عن المعلومات حول الخسائر الائتمانية المتوقعة على المدينون التجاريون.

تقوم الشركة دائماً بقياس مخصص الخسارة على المبالغ المستحقة من العملاء بمبلغ يساوي الخسائر الائتمانية المتوقعة على مدى الحياة. لم يطرأ أي تغيير على أساليب التقدير أو الافتراضات المهمة التي تمت خلال فترة التقرير الحالية.



ثالثاً: السياسات المحاسبية وأسس إعداد القوائم المالية (تتمة)

٣- السياسات المحاسبية الهامة

فيما يلي ملخص لسياسات المحاسبية الهامة التي استخدمتها الشركة في اعداد هذه القوائم المالية:

تصنيف الأصول والالتزامات إلى متداول أو غير متداول

تعرض الشركة الأصول والالتزامات في قائمة المركز المالي على اساس تصنيفها إلى متداول أو غير متداول. يتم تصنيف الاصل ضمن الأصول المتداولة في حالة:

- توقع تحقق الاصل أو هناك نية لبيعه أو استخدامه خلال دورة العمل العادية
- محتفظ بالأصل بشكل رئيسي من اجل المتاجرة
- توقع تحقق الاصل خلال ١٢ شهراً بعد تاريخ قائمة المركز المالي، أو
- كونه نقداً أو في حكم النقد الا إذا كان محظوراً تبادل الاصل أو استخدامه لتسوية التزام ما خلال ١٢ شهراً على الاقل من تاريخ قائمة المركز المالي.

يتم تصنيف جميع الأصول الاخرى كأصول غير متداولة.

يعتبر الالتزام ضمن الالتزامات المتداولة في حالة:

- توقع تسوية الالتزام خلال دورة العمل العادية
 - محتفظ بالالتزام بشكل رئيسي من اجل المتاجرة
 - توقع تسوية الالتزام خلال ١٢ شهراً بعد تاريخ قائمة المركز المالي، أو
 - عدم وجود حق غير مشروط لتأجيل تسوية الالتزام لمدة ١٢ شهراً على الاقل بعد تاريخ قائمة المركز المالي.
- تقوم الشركة بتصنيف جميع الالتزامات الاخرى كالتزامات غير متداولة.

العملات الأجنبية

المعاملات والارصدة

تسجل المعاملات بالعملة الأجنبية مبدئياً بالسعر السائد للعملة الوظيفية في التاريخ التي تكون فيه المعاملة مؤهلة للاعتراف. ويتم اعادة ترجمة الأصول والالتزامات النقدية القائمة بالعملات الأجنبية الى العملة الوظيفية بالسعر السائد في تاريخ اعداد القوائم المالية. وتسجل جميع الفروق الناشئة من التسويات أو المعاملات على البنود النقدية على الربح أو الخسارة.

يتم ترجمة البنود غير النقدية التي تم قياسها بالتكلفة التاريخية بعملة اجنبية بسعر العملة السائد في تاريخ المعاملات أساساً. أما البنود غير النقدية بالعملات الأجنبية التي يتم قياسها بالقيمة العادلة فيتم ترجمتها بسعر العملة السائد في تاريخ تحديد قيمتها العادلة. يتم معاملة الأرباح أو الخسائر الناتجة عن ترجمة البنود غيرالنقدية التي تم قياسها بالقيمة العادلة بالتوافق مع الاعتراف بالأرباح والخسائر الناتجة عن التغير في القيمة العادلة لذلك البند. أي أن فروقات الترجمة للبنود التي يتم الاعتراف بأرباح وخسائر قيمتها العادلة في الدخل الشامل الاخر يتم الاعتراف بها في الدخل الشامل الاخر، والبنود التي يتم الاعتراف بأرباح وخسائر قيمتها العادلة في الربح أو الخسارة يتم الاعتراف بها في الربح أو الخسارة.



ثالثاً: السياسات المحاسبية وأسس إعداد القوائم المالية (تتمة)

ممتلكات، آلات ومعدات

يتم تسجيل الممتلكات والآلات والمعدات بالتكلفة مخصوماً منها الاستهلاك المتراكم والخسائر المتراكمة للهبوط في القيمة، إن وجدت. تشمل التكلفة أي تكاليف تعود بشكل مباشر إلى جلب الأصل إلى الموقع وبالحالة اللازمة له ليكون قابلاً للتشغيل بالطريقة المقصودة من قبل الإدارة. تتضمن التكلفة تكلفة الجزء المستبدل من الممتلكات والآلات والمعدات. عندما يتم استبدال أجزاء هامة من الممتلكات والآلات والمعدات على فترات معينة، تقوم الشركة بالاعتراف بتلك الأجزاء باعتبارها أصول فردية ذات عمر انتاجي محدد واستهلاك محدد. ويتم الاعتراف بجميع تكاليف الإصلاح والصيانة الأخرى في الربح أو الخسارة عند تكبدها.

يتم احتساب الاستهلاك باستخدام طريقة القسط الثابت على مدار العمر الانتاجي المقدر للأصول كالتالي:

نسبة الإستهلاك	
٥ - ١٠٪	مباني
٢٠٪	سيارات
١٤ - ٢٨٪	اثاث ومفروشات
١٤ - ٢٨٪	أجهزة حاسب آلي
١٠ - ٢٥٪	الإنشاءات والتجهيزات
٢٥٪ أو مدة عقد الايجار أيهما أقل	التحسينات والديكورات

يتم الغاء الاعتراف بأي بند من بنود الممتلكات والآلات والمعدات عند استيعاده أو عند عدم توقع الحصول على أي منافع اقتصادية من استخدامه أو بيعه في المستقبل. يتم تسجيل أي ربح أو خسارة تنشأ عن استبعاد الأصل في الربح أو الخسارة عند استبعاد الأصل.

يتم رسمة النفقات التي يتم تكبدها لتجهيزات أعمال الديكور والبناء للمباني ضمن بند مشاريع تحت التنفيذ حتى تصبح الأصول المتعلقة جاهزة للاستخدام المراد منها، حيث يتم حينئذ تحويلها إلى بنود الممتلكات والمعدات ذات الصلة. لا يتم استهلاك المشاريع تحت التنفيذ.

مشاريع تحت التنفيذ

الأصول في سياق البناء أو التطوير تتم رسملتها في حساب مشاريع تحت التنفيذ. يتم تحويل الأصل تحت التنفيذ أو التطوير إلى الفئة المناسبة في الممتلكات والآلات والمعدات، بمجرد أن يكون الأصل إلى الموقع و/ أو الحالة اللازمة حتى يكون قابلاً للتشغيل بالطريقة المقصودة من قبل الإدارة. تتضمن تكلفة بنود المشاريع تحت التنفيذ من سعر الشراء وتكلفة التنفيذ / التطوير وأي تكلفة أخرى متعلقة مباشرة إلى إنشاء أو شراء بند من المشاريع تحت التنفيذ المقصودة من قبل الإدارة.

تكاليف الاقتراض

يتم الاعتراف بتكاليف الاقتراض المرتبطة مباشرة باقتناء أو إنشاء أو إنتاج أصل معين يستغرق بالضرورة فترة زمنية لإعداده للاستخدام أو البيع كجزء من تكلفة ذلك الأصل. ويتم تسجيل جميع تكاليف الإقتراض الأخرى كمصاريف في فترة استحقاقها. وتتمثل تكاليف الاقتراض في تكاليف الفائدة وغيرها من التكاليف الأخرى التي تكبدها المنشأة فيما يتعلق بعملية إقتراض الأموال.



ثالثاً : السياسات المحاسبية وأسس إعداد القوائم المالية (تتمة)

٣- السياسات المحاسبية الهامة (تتمة)

المخزون

يظهر المخزون والذي يتمثل بحزم رسائل اتصال وأجهزة إلكترونية بسعر التكلفة أو السوق أيهما أقل ويتم تحديد التكلفة على أساس طريقة المتوسط المرجح.

الأصول المالية

الاعتراف الدولي والقياس

تصنف الأصول المالية عند الاعتراف الأولي على أنها ستقاس لاحقاً بالتكلفة المستفدة، أو بالقيمة العادلة من خلال الدخل الشامل الاخر، أو بالقيمة العادلة من خلال الربح أو الخسارة.

يعترف بجميع الأصول المالية عند الاعتراف الاولي بالقيمة العادلة مضافا اليها تكاليف المعاملة الا في حالة قيد الأصول المالية بالقيمة العادلة من خلال الربح أو الخسارة.

القياس اللاحق

يعتمد القياس اللاحق للأصول المالية على تصنيفها على النحو التالي:

أصول مالية بالتكلفة المستفدة

بعد القياس الاولي، تقاس تلك الأصول المالية بالقيمة المطفأة باستخدام طريقة سعر الفائدة الفعلي وتكون معرضة للهبوط في القيمة. يتم الاعتراف بالأرباح أو الخسائر في قائمة الربح أو الخسارة عند استبعاد الأصل، أو دخول تعديلات عليه، أو هبوط قيمته.

بالنسبة لأدوات الدين بالقيمة العادلة من خلال الدخل الشامل الاخر، يتم الإعتراف بإيرادات الفوائد وإعادة تقييم العملات الأجنبية وخسائر انخفاض القيمة أو التعديلات في قائمة الربح أو الخسارة ويتم احتسابها بنفس الطريقة كما في الأصول المالية المقاسة بالتكلفة المستفدة. يتم الاعتراف بتغيرات القيمة العادلة المتبقية في الدخل الشامل الاخر. عند الاستبعاد، يتم إعادة تصنيف التغير في القيمة العادلة المتراكمة المعترف بها في الدخل الشامل الاخر إلى الربح أو الخسارة.

أدوات حقوق ملكية بالقيمة العادلة من خلال الدخل الشامل الاخر

ان الأرباح والخسائر الناتجة من الاستثمارات في أدوات حقوق ملكية مدرجة بالقيمة العادلة من خلال الدخل الشامل الاخر لا يعاد تصنيفها الى الربح أو الخسارة. يتم إثبات توزيعات الأرباح كإيرادات أخرى في قائمة الربح أو الخسارة عندما ينشأ حق الإستلام، إلا إذا كانت هذه التخصيلات تمثل استرجاعاً لجزء من تكلفة الأصل المالي، وفي هذه الحالة، تدرج هذه التوزيعات في الدخل الشامل الاخر. لا يتم اختبار الهبوط في القيمة لأدوات حقوق الملكية بالقيمة العادلة من خلال الدخل الشامل الاخر.

أصول مالية بالقيمة العادلة من خلال الربح أو الخسارة

تدرج الأصول المالية بالقيمة العادلة من خلال الربح أو الخسارة في قائمة المركز المالي بقيمتها العادلة مع تسجيل صافي التغيرات في القيمة العادلة في قائمة الربح أو الخسارة.

ثالثاً : السياسات المحاسبية وأسس إعداد القوائم المالية (تتمة)

٣- السياسات المحاسبية الهامة (تتمة)

الأصول المالية (تتمة)

استبعاد الأصول المالية

يتم استبعاد الأصول المالية في الحالات التالية:

- انتهاء الحق في استلام تدفقات نقدية من الأصل، أو
- قيام الشركة بتحويل حقوقها باستلام تدفقات نقدية من الأصل أو التزمت بدفع التدفقات النقدية بالكامل بدون تأخير الى طرف ثالث من خلال اتفاقية «تحويل» وسواء (أ) حولت الشركة بصورة جوهرية جميع المخاطر والمنافع الخاصة بالأصل أو (ب) ان الشركة لم تحول ولم تحتفظ بصورة جوهرية بجميع المخاطر والمنافع الخاصة بالأصل الا انها حولت حقها في السيطرة عليه.

إذا قامت الشركة بتحويل حقوقها باستلام التدفقات النقدية من الأصل أو دخلت في اتفاقية تحويل فإنها تقيم إلى أي حد ما زالت تحتفظ بالمخاطر والمنافع المرتبطة بالأصل. يتم الاعتراف بالأصل الى المدى الذي تستمر علاقة الشركة به إذا لم تحول ولم تحتفظ بجميع المخاطر والمنافع المرتبطة بالأصل ولم تحول حقها في السيطرة عليه. في تلك الحالة تقوم الشركة بالاعتراف أيضاً بالالتزامات المرتبطة به. ويقاس الأصل المحول والالتزامات المرتبطة به على أساس يعكس الحقوق والالتزامات التي احتفظت بها الشركة.

ويقاس استمرار العلاقة الذي يتخذ شكل ضمان على الأصل المحول بالقيمة الدفترية الأصلية للأصل وأقصى مبلغ يمكن مطالبة الشركة بسداده، أيهما أقل.

الهبوط في قيمة الأصول المالية

تعترف الشركة بمخصص خسائر ائتمانية متوقعة لجميع أدوات الدين الغير مدرجة بالقيمة العادلة من خلال الربح أو الخسارة.

يتم الاعتراف بمخصص خسائر ائتمانية متوقعة على مرحلتين. بالنسبة للتعرض الائتماني الذي لم يشهد زيادة جوهرية في مخاطر الائتمان منذ الاثبات الاولي، يتم الاعتراف بخسائر الائتمان المتوقعة لمخاطر الائتمان الناتجة من التعثر المحتمل في السداد خلال ١٢ شهراً (خسائر ائتمانية متوقعة على مدى ١٢ شهراً). أما بالنسبة للتعرض الائتماني الذي شهد زيادة جوهرية في مخاطر الائتمان منذ الاثبات الاولي، يجب الاعتراف بمخصص للخسائر الائتمانية المتوقعة على مدى العمر المتبقي للتعرض، بغض النظر عن توقيت التعثر (خسائر ائتمانية متوقعة على مدى العمر).

بالنسبة للمدينين التجاريين وأصول العقود، تطبق الشركة مدخلا مبسطا في احتساب خسائر الائتمان المتوقعة. لذلك، قامت الشركة باستخدام مصفوفة المخصص التي تستند على خبرتها التاريخية في خسائر الائتمان، والتي تم تعديلها للعوامل المستقبلية الخاصة بالمدينين والبيئة الاقتصادية.

مدينون تجاريون

يتم الاعتراف بدمم المدينون التجاريون مبدئياً بسعر المعاملة. بعد الاعتراف الاولي، تقاس ذمم المدينون التجاريون بالتكلفة المستنفدة باستخدام طريقة سعر الفائدة الفعلي ناقصا مخصص الهبوط في القيمة. يتم إنشاء مخصص للهبوط في القيمة عندما يكون هناك دليل موضوعي على أن مبالغ ذمم المدينون التجاريون لن يتم تحصيلها بالكامل وفقاً لشروط التعاقد الأصلية. يتم شطب الديون المعدومة عند تكبدها.

النقد وما في حكمه

يتكون النقد وما في حكمه في قائمة المركز المالي من النقد لدى البنوك وفي الصندوق.

لغرض إعداد قائمة التدفقات النقدية، يشمل النقد وما في حكمه على الأرصدة لدى البنوك ونقد في الصندوق كما هو موضح أعلاه بعد خصم الحسابات المكشوفة لدى البنوك، إن وجدت، حيث أنها تعتبر جزءاً لا يتجزأ من إدارة النقدية للشركة. يخضع النقد وما في حكمه لمتطلبات المعيار الدولي للتقرير المالي ٩ الإنخفاض في القيمة.



ثالثاً : السياسات المحاسبية وأسس إعداد القوائم المالية (تتمة)

٣- السياسات المحاسبية الهامة (تتمة)

احتياطي نظامي

تماشياً مع متطلبات نظام الشركات السعودي، تقوم الشركة بتحويل ١٠٪ من ربحها للسنة للاحتياطي النظامي حتى يبلغ هذا الاحتياطي ٣٠ ٪ من راس المال. ان هذا الاحتياطي غير قابل للتوزيع كأرباح.

التزام منافع الموظفين المحددة

برامج المنافع المحددة:

إن الالتزامات المدرجة في قائمة المركز المالي والمتعلقة ببرنامج المنافع المحددة للموظفين، يتم قياسها بالقيمة الحالية للدفعات المستقبلية المتوقعة بتاريخ القوائم المالية، باستخدام طريقة وحدة الإئتمان المتوقعة، وتسجل كإلتزامات غير متداولة. يتم احتساب التزام المنافع المحددة في نهاية كل فترة إعداد تقارير سنوية من قبل اكتوبري مستقل وذلك باستخدام طريقة وحدة الإئتمان المتوقعة وتأخذ عملية التقويم اكتوبري بعين الاعتبار أحكام نظام العمل السعودي وسياسة الشركة. يتم تحديد القيمة الحالية لالتزام المنافع المحددة يخصم التدفقات النقدية الصادرة المستقبلية المقدره باستخدام أسعار العمولة لسندات الشركات عالية الجودة المسجلة بالعملة التي ستدفع بها المنافع، وتكون لها شروط تقارب شروط الالتزامات ذات العلاقة (أو في حال عدم توفرها تستخدم أسعار السوق على السندات الحكومية). يتم احتساب تكلفة العمولة بتطبيق معدل الخصم على صافي رصيد التزام المنافع المحددة ويتم إدراج هذه التكلفة في قائمة الربح أو الخسارة.

يتم احتساب تكاليف التزامات المنافع المحددة باستخدام تكاليف التقاعد إكتوارياً في نهاية السنة المالية السابقة، بعد تعديلها بالتقلبات الهامة التي تطرأ على السوق وبأي أحداث هامة تقع لمرة واحدة مثل تعديل البرامج وتقليص الأيدي العاملة والسداد. وفي حالة عدم وجود التقلبات الهامة في السوق والأحداث لمرة واحدة يتم تمديد الالتزامات الإكتوارية استناداً للافتراضات في بداية السنة. وفي حالة وجود تغيرات هامة في الافتراضات أو الترتيبات خلال السنة فإنه يجب الأخذ بها لإعادة قياس هذه الالتزامات والتكاليف المتعلقة بها.

يتم إثبات أرباح وخسائر إعادة القياس الناتجة عن التسويات والتغيرات في الافتراضات الإكتوارية في السنة التي حدثت فيها في بنود الدخل الشامل الأخرى. يتم إثبات التغيرات في القيمة الحالية لالتزامات المنافع المحددة الناتجة عن تعديلات البرنامج أو تقليص الأيدي العاملة مباشرة في قائمة الربح أو الخسارة كتكاليف خدمة سابقة.

التزامات الموظفين القصيرة الأجل

يتم إثبات وقياس الالتزامات المتعلقة بالمزايا المستحقة للموظفين والمتمثلة بالأجور والرواتب والإجازات السنوية والمرضية وتذاكر السفر والمتوقع سدادها خلال فترة الاثني عشر شهراً بعد انتهاء السنة المالية التي يقوم فيها الموظفون بتقديم الخدمات ذات الصلة، في القوائم المالية بالمبالغ غير المخصومة المتوقع دفعها عند تسوية الالتزامات.

الدائنون التجاريون والمبالغ المستحقة

تمثل هذه المبالغ الإلتزامات المتعلقة بالبضاعة والخدمات المقدمة للشركة قبل نهاية السنة المالية والتي لم يتم دفعها، وتعتبر غير مضمونة. يتم عرض الدائنون التجاريون وأوراق الدفع كإلتزامات متداولة إلا إذا لم يكن السداد مستحقاً خلال ١٢ شهراً بعد تاريخ التقرير، ويتم إثباتها في الأصل بقيمتها العادلة وتقاس لاحقاً بالتكلفة المطفأة باستخدام طريقة العمولة الفعلية.

مخصصات

عام

يتم إثبات المخصصات عند وجود التزامات حالية (قانونية أو ضمنية) على الشركة ناتجة عن أحداث سابقة، وأنه من المحتمل ان يتطلب الأمر استخدام الموارد التي تتضمن المنافع الاقتصادية لسداد الالتزام وأنه يمكن تقدير مبلغ الالتزام بشكل موثوق به. وفي الحالات التي تتوقع فيها الشركة استرداد بعض أو كل المخصصات، على سبيل المثال بموجب عقد تأمين، فإنه يتم اثبات المبالغ المستردة كأصل مستقل وذلك فقط عندما تكون عملية الاسترداد مؤكدة فعلاً. يتم عرض المصروف المتعلق بالمخصص في قائمة الربح أو الخسارة بعد خصم أية مبالغ مستردة.

وإذا كان أثر القيمة الزمنية للنقود جوهرياً، فإنه يتم خصم المخصصات باستخدام معدل ما قبل الضريبة الحالي والذي يعكس، عندما يكون ذلك ملائماً، المخاطر المصاحبة لذلك الالتزام. وعند استخدام الخصم، يتم اثبات الزيادة في المخصص نتيجة مرور الوقت كتكاليف تمويل.

ثالثاً : السياسات المحاسبية وأسس إعداد القوائم المالية (تتمة)

٣- السياسات المحاسبية الهامة (تتمة)

الالتزامات المالية

الاعتراف الاولي والقياس

تصنف الالتزامات المالية، عند الإقرار الأولي، كالتزامات مالية بالقيمة العادلة من خلال الربح أو الخسارة أو كقروض ودمم دائنة أو كمشتقات مالية تستخدم كأدوات تحوط في تحوط فعال لتغطية المخاطر .

يتم الاعتراف بجميع الالتزامات المالية بصورة مبدئية بالقيمة العادلة، وفي حالة القروض والسلف والذمم الدائنة بالصافي من تكاليف المعاملات المرتبطة مباشرة بها .

القياس اللاحق

يعتمد القياس اللاحق للالتزامات المالية على تصنيفها على النحو التالي:

القروض والسلف

بعد الاعتراف الأولي، تقاس القروض والسلف بالتكلفة المستفدة باستخدام طريقة سعر الفائدة الفعلي. ويتم الاعتراف بالأرباح أو الخسائر في قائمة الربح أو الخسارة عند استبعاد الالتزامات، وكذلك من خلال عملية اطفاء معدل الفائدة الفعلي.

استبعاد الالتزامات المالية

يتم استبعاد الالتزامات المالية عندما يتم سداد الالتزام أو إلغاؤه أو انتهاء الالتزام بموجب العقد .

المقاصة بين الأدوات المالية

يتم اجراء مقاصة بين الأصول والالتزامات المالية مع اظهار صافي المبلغ في قائمة المركز المالي في حال وجود حق يكفله القانون لمقاصة المبالغ المعترف بها، وتوافر النية الى التسوية بالصافي أو أن تحقق الأصول وتسوية الالتزامات تحدثان في نفس الوقت.

الإيرادات من العقود مع العملاء

يتم الاعتراف بالإيرادات من العقود مع العملاء عندما يتم تحويل السيطرة على البضائع أو الخدمات الى العميل حسب القيمة التي تعكس العوض الذي تتوقع الشركة استحقاقه مقابل هذا التحويل.

حق الرجاء

تمنح بعض العقود العميل حق إرجاع البضائع خلال فترة زمنية محددة. تقوم الشركة باستخدام طريقة القيمة المتوقعة لتقدير البضائع التي لن يتم إرجاعها حيث انها تعطي أفضل تنبؤ عن العوض المتغير الذي سيكون من حق الشركة. ان متطلبات المعيار الدولي للتقرير المالي رقم ١٥ «الإيرادات من العقود مع العملاء» المتعلقة بتقييد تقديرات العوض المتغير مطبقة أيضا لتحديد قيمة العوض المتغير الذي يمكن ان يدرج ضمن سعر المعاملة. بالنسبة للبضائع المتوقع ارجاعها، بدلا من الاعتراف بها كإيرادات، تقوم الشركة بإثبات إلتزام رد المبلغ. يتم أيضا اثبات اصول حق الارجاع (والتعديل المقابل لها في تكلفة الإيرادات) مقابل حق الشركة في استرجاع البضاعة من العميل.

حسم الكميات

توفر الشركة حسم الكميات بأثر رجعي لبعض العملاء عندما تتجاوز كمية البضاعة المشتراة خلال الفترة حدا معين كما ينص العقد. يتم خصم الحسومات مقابل المبالغ المستحقة من قبل العميل. تطبق الشركة متطلبات تقييد تقديرات العوض المتغير وتقوم بإثبات التزام رد للحسومات المستقبلية المتوقعة.

التزامات ضمان

بموجب القوانين، تعطي الشركة عادة ضمانات لإصلاحات عامة في أي عيوب وجدت في وقت البيع. يتم المحاسبة عن هذه الضمانات وفقا لمعيار المحاسبة الدولي رقم ٣٧ «المخصصات والالتزامات المحتملة والأصول المحتملة».



ثالثاً : السياسات المحاسبية وأسس إعداد القوائم المالية (تتمة)

٣- السياسات المحاسبية الهامة (تتمة)

أصول العقود

أصول العقود هي حق الشركة في العوض مقابل البضائع أو الخدمات المحولة إلى العميل. إذا قامت الشركة بتحويل البضائع أو الخدمات إلى العميل قبل ان يقوم بسداد العوض أو قبل ان يكون السداد مستحقاً، يتم إثبات أصل عقد مقابل الجزء المكتسب من العوض الذي ما زال مشروطاً .

المدينون التجاريون

يمثل المدينون حق الشركة في مبلغ العوض غير المشروط (أي ان استحقاق العوض يعتمد على مضي الفترة الزمنية). انظر سياسة المحاسبة الخاصة بالأصول المالية.

التزامات العقود

التزامات العقود هي التزامات تحويل البضائع أو الخدمات إلى عميل مقابل العوض الذي تم استلامه (او العوض المستحق) من العميل. إذا سدد العميل العوض أو كان للشركة حق غير مشروط في مبلغ عوض قبل قيام الشركة بتحويل البضاعة أو الخدمة الى العميل فتقوم الشركة بإثبات العوض على أنه التزام عقد عندما يتم السداد أو عندما يكون السداد مستحقاً، أيهما أسبق. يتم الاعتراف بالتزامات العقود كإيرادات عندما تقوم الشركة بالوفاء بالتزاماتها بموجب العقد .

الأصول والالتزامات الناتجة عن حق الارجاع

يمثل أصل حق الارجاع حق الشركة في استرجاع البضائع من العميل عند تسوية التزام بالرد. ويقاس بالرجوع الى المبلغ الدفترى السابق للمخزون مطروحاً منه أي تكاليف متوقعة لارجاع تلك البضائع، بما في ذلك النقص المحتمل في قيمة البضائع المرتجعة. تقوم الشركة في نهاية كل فترة تقرير بتحديث قياس الأصل الناشئ عن التغيرات في التوقعات عن البضائع التي سيتم ارجاعها، بالإضافة الى النقص المحتمل في قيمتها. تمثل التزامات رد المبلغ التزامات الشركة برد مبلغ العوض المستلم أو بعضه (او المستحق تحصيله) الذي لا تتوقع الشركة ان يكون من حقها. تقوم الشركة في نهاية كل فترة تقرير بتحديث تقديرات التزامات الارجاع (والتغير المقابل في سعر المعاملة).

عقود مخسرة

إذا كان لدى الشركة عقد متوقع أن ينتج عنه خسارة، يتم الاعتراف بالالتزام الحالي بموجب العقد وقياسه كمخصص. ومع ذلك، قبل إثبات مخصص منفصل لعقد مخسر، تعترف الشركة بأي خسائر إنخفاض في القيمة حدثت في الأصول المتعلقة بذلك العقد .

الشركة كمستأجر

تطبق الشركة إعفاء الاعتراف بعقود الإيجار على المدى القصير على عقود الإيجار قصيرة الأجل للأراضي والمباني (أي عقود الإيجار التي تبلغ مدتها ١٢ شهراً أو أقل من تاريخ البدء ولا تحتوي على خيار شراء). يتم الاعتراف بمدفوعات الإيجار بعقود الإيجار قصيرة الأجل كمصروفات على أساس القسط الثابت على مدى فترة الإيجار .

الشركة كمؤجر

أبرمت الشركة عقود إيجارات فيما يتعلق بعقاراتها الإستثمارية. وقد حددت الشركة إستناداً إلى تقييم أحكام وشروط الترتيبات، أنها تحتفظ بكافة مخاطر ومزايا ملكية هذه العقارات ولذلك تسجل الشركة هذه العقود باعتبارها عقود إيجارات تشغيلية. يتم إثبات إيرادات العقود في قائمة الربح أو الخسارة باستخدام طريقة القسط الثابت على مدار فترة عقود الإيجارات.



ثالثاً : السياسات المحاسبية وأسس إعداد القوائم المالية (تتمة)

٣- السياسات المحاسبية الهامة (تتمة)

إثبات الإيرادات

تتألف الإيرادات من القيم العادلة للمقابل المادي المستلم أو المدين من بيع البضائع في سياق العمل الاعتيادي لأنشطة الشركة. تظهر الإيرادات صافية من ضريبة القيمة المضافة، المرتجعات، الحسومات والخصومات وبعد استبعاد المبيعات داخل الشركة. إذا كانت الشركة تقدم ائتمان بدون فوائد إلى المشتري، فيتم إثبات الإيرادات بالقيمة الحالية للدفعات المستقبلية.

تثبت الشركة الإيرادات من العقود مع العملاء على أساس نموذج من خمس خطوات كما هو محدد في المعيار الدولي للتقرير المالي.

تتمثل الخمس خطوات هذه في الآتي: تحديد العقود المبرمة مع العملاء، وتحديد التزامات الأداء المنصوص عليها في العقد، وتحديد سعر المعاملة، والاعتراف بالإيرادات عند استيفاء التزامات الأداء.

تقوم الشركة بإثبات الإيرادات عندما يكون بإمكانها قياس مبلغ الإيرادات بشكل موثوق به، ويكون من المحتمل أن تتدفق إلى المنشأة منافع اقتصادية مستقبلية، وعندما يتم استيفاء معايير محددة لكل نشاط من أنشطة الشركة، كما هو مذكور أدناه.

أ. إيرادات من تقديم خدمات الصيانة والتشغيل

تعد خدمات الصيانة والتشغيل خدمات يمكن تمييزها بذاتها حيث يتم توفيرها بانتظام من قبل الشركة لعملائها على أساس مستقل ومتاحة للعملاء من مقدمي الخدمات الآخرين في السوق. يتم إثبات الإيرادات من خدمات الصيانة والتشغيل في الفترة المحاسبية التي يتم فيها تقديم الخدمة على مدى زمني.

ب. إيرادات من تقديم خدمات مراكز الاتصال

وهي واحدة من أهم وحدات العمل التي تشكل شركة العرض المتقن للخدمات التجارية وتخصص بتقديم خدمات تأسيس وتشغيل مراكز الاتصال وخدمة العملاء والعناية بالمستثمرين، وأهم الخدمات التي تقدمها هذه الوحدة هي:

- تأسيس وتجهيز مراكز الاتصال وخدمة العملاء والعناية بالمستثمرين.
 - إدارة وتشغيل مراكز الاتصال وخدمة العملاء والعناية بالمستثمرين.
 - توفير الموارد البشرية المدربة والمؤهلة للعمل في مراكز الإتصال وخدمة العملاء.
 - توفير البرامج والأنظمة الخاصة بمراكز الاتصال وخدمة العملاء والعناية بالمستثمرين، من مثل:
 - أنظمة مراكز الاتصال مفتوحة المصدر. «Contact Center System».
 - أنظمة الرد الآلي التفاعلي من خلال الصوت والصورة. «IVR».
 - أنظمة تسجيل المكالمات. «Call Recording Systems».
 - أنظمة إدارة علاقات العملاء. «CRM».
 - أنظمة إعداد التقارير الخاصة بأداء مراكز الاتصال وشاشات المتابعة اللحظية.
 - التدريب المتخصص بمراكز الاتصال وخدمة العملاء والعناية بالمستثمرين.
 - تقديم الخدمات الاستشارية المتخصصة بتأسيس وإدارة وتشغيل مراكز الاتصال وخدمة العملاء والعناية بالمستثمرين.
- ويتم إثبات الإيرادات من خدمات تقديم خدمات مراكز الاتصال في الفترة المحاسبية التي يتم فيها تقديم الخدمة على مدى زمني.



ثالثاً : السياسات المحاسبية وأسس إعداد القوائم المالية (تتمة)

٣- السياسات المحاسبية الهامة (تتمة)

إثبات الإيرادات (تتمة)

ج. إيرادات من تقديم خدمات التراخيص والتطوير

يعد التطور التكنولوجي والتطبيقات المتعلقة بها قد تغيرت خلال العقود الثلاثة الماضية؛ فخلال هذه الفترة الزمنية، أصبحت التطبيقات أكثر تعقيداً وتحولت من مجرد أدوات لتأدية غرض واحد إلى أنظمة متداخلة ومتكاملة للأعمال تصل إلى ما هو أبعد من مركز المعلومات. ولقد تحول جمهور المستخدمين من الفنيين والمتخصصين فقط إلى جميع الناس بشكل عام. فاليوم يستخدم الناس والشركات تطبيقات الانترنت كجزء لا يتجزأ من حياتهم اليومية، وأصبحت التطبيقات جزءاً من البنية الأساسية تماماً مثل الكهرباء. وعند تناول الموضوع من هذه الزاوية، فلقد أصبح جلياً أنه يجب على المنظمات أن تقوم بإدارة وحماية ما أصبحت واحدة من أهم أصولها ألا وهي التطبيقات. يتم إثبات الإيرادات من تقديم خدمات تراخيص برامج الحاسب الآلي في الفترة المحاسبية التي يتم فيها تقديم الخدمة عند نقطة زمنية محددة.

د. إيرادات من تقديم خدمات تقديم وإشراكات الرسائل النصية

الرسائل النصية الجماعية (Bulk SMS): خدمة الرسائل النصية الجماعية تعتبر واحدة من أحدث وأفضل الوسائل التي تستخدم في مجال التسويق وأيضاً بغرض ارسال الإشعارات بكافة أنواعها لفئة أو شريحة مستهدفة ومن أهم تطبيقات خدمة الرسائل الجماعية هي الاستهداف الدوري لمجموعة من العملاء بغرض الدعاية والإعلان عن المنتجات أو ارسال اشعارات أو تقديم خدمات لشريحة معينة داخل المؤسسة بغرض اشعارهم بمواعيد اجتماعات أو مؤتمرات أو مناسبات. يتم إثبات الإيرادات من تقديم خدمات وإشراكات الرسائل النصية في الفترة المحاسبية التي يتم فيها تقديم الخدمة على مدى زمني.

هـ. إيرادات من تقديم خدمات الإنترنت

خدمات تكنولوجيا المعلومات والاتصالات من خلال مجموعة واسعة ومتنوعة من المنتجات المصممة خصيصاً لتلبية حاجات الشركات، حيث تقدم الخدمات من الإنترنت، والربط، والإستضافة وإنشاء مراكز المعلومات والشبكات إلى التجارة الإلكترونية وخدمات الدفع الإلكتروني لحلول تكنولوجيا المعلومات يتم إثبات الإيرادات من تقديم خدمات الانترنت في الفترة المحاسبية التي يتم فيها تقديم الخدمة عند نقطة زمنية محددة.

توزيع الأرباح

تقوم الشركة بإثبات الالتزامات المتعلقة بدفع توزيعات الأرباح للمساهمين عند الموافقة على توزيع وأن التوزيع لم يعد يتوقف على تقدير الشركة. وطبقاً لنظام الشركات في المملكة العربية السعودية، تتم الموافقة على توزيعات الأرباح عند المصادقة عليها من قبل المساهمين.

التكاليف المباشرة

تشمل التكاليف المباشرة جميع المواد المباشرة وتكاليف العمالة، والتكاليف غير المباشرة المتعلقة بأداء العقد.

المصاريف

يتم توزيع جميع المصاريف التشغيلية بشكل ثابت على تكلفة الإيرادات ومصاريف بيع وتسويق ومصاريف عمومية وإدارية باستخدام عوامل توزيع ثابتة يتم تحديدها بما يتناسب مع أنشطة الشركة.

الزكاة

تقوم الشركة بتجنيب مخصص للزكاة وفقاً لتعليمات هيئة الزكاة والضريبة والجمارك في المملكة العربية السعودية. يعترف بالمخصص في الربح أو الخسارة.

موقف الزكاة الغير مؤكد

يتم احتساب الفروق التي قد تتجم عند الإنتهاء من الربوط إذا تم الانتهاء من الربوط مع هيئة الزكاة والضريبة والجمارك.



ثالثاً : السياسات المحاسبية وأسس إعداد القوائم المالية (تتمة)

٣- السياسات المحاسبية الهامة (تتمة)

ضريبة القيمة المضافة

يتم الاعتراف بالإيرادات والمصاريف بالصافي من ضريبة القيمة المضافة باستثناء إذا استحققت ضريبة القيمة المضافة على اقتناء أصول أو خدمات لا يتم استردادها من هيئة الزكاة والضريبة والجمارك، وفي هذه الحالة يعترف بضريبة القيمة المضافة كجزء من تكلفة شراء الأصول أو جزء من بند المصاريف بحسب الحالة. تظهر الذمم المدينة التجارية والذمم الدائنة التجارية متضمنة مبلغ ضريبة القيمة المضافة.

يتم إدراج صافي ضرائب القيمة المضافة الذي يمكن استرداده من أو دفعه إلى هيئة الزكاة والضريبة والجمارك ضمن الأصول الأخرى أو الالتزامات الأخرى في قائمة المركز المالي.

ضريبة الاستقطاع

تقوم الشركة باستقطاع ضريبة على بعض المعاملات مع الجهات غير المقيمة في المملكة العربية السعودية طبقاً لنظام ضريبة الدخل في المملكة العربية السعودية.

رابعاً: بيان التعديلات

تعديلات سنوات سابقة

إيضاحات توضيحية لتسوية قائمة المركز المالي كما في ٣١ ديسمبر ٢٠٢٠م و٣١ ديسمبر ٢٠١٩م وقائمة الربح أو الخسارة والدخل الشامل الآخر للسنة المنتهية في ٣١ ديسمبر ٢٠٢٠م وللسنة المنتهية في ٣١ ديسمبر ٢٠١٩م:

أ. في طور العمل لتجهيز الشركة للطرح العام الأولي قامت الشركة بإعادة النظر في المعالجة المحاسبية للإيرادات والتكاليف الناتجة عن منتج بيع الرسائل النصية (يمامة) حسب المعيار الدولي رقم (١٥) وذلك من خلال إعادة قياس وتفسير آلية تطبيق المعيار الدولي رقم (١٥) من طريقة إحتساب الإيراد عند شحن الأرصدة للعملاء إلى طريقة إحتساب الإيراد مقابل استخدام العملاء للرسيد المشحون والذي نتج عنه تغيير في إحتساب الإيراد من عند نقطة من الزمن إلى مدى زمني.

الحدث	قبل التعديل	بعد التعديل
شحن رسيد العميل	يتم شحن رسيد الرسائل للعميل بكامل مبلغ العقد .	يتم شحن رسيد الرسائل للعميل بكامل مبلغ العقد .
فترة العميل	يتم تقديم شهادة استلام للعميل وفترة العميل بكامل الرصيد المشحون من الرسائل. القييد المحاسبي: من ح ذمم إلى ح الإيراد	يتم تقديم شهادة استلام للعميل وفترة العميل بكامل الرصيد المشحون من الرسائل. القييد المحاسبي: من ح ذمم إلى ح إيرادات غير محققة
التحصيل من العميل	يقوم العميل بدفع المبالغ للشركة.	يقوم العميل بدفع المبالغ للشركة.
الاعتراف بالإيراد	يتم الاعتراف بالإيراد عند نقطة معينة من الزمن (وهي الفترة) ومقابلتها بالمصروف.	يتم الاعتراف بالإيراد على مدى زمني (بعد كل استهلاك للرسائل).
استهلاك رسيد الرسائل	لا يوجد اثر محاسبي القييد المحاسبي: لا يوجد	في نهاية كل فترة محاسبية يتم الاعتراف بالإيراد بالرسائل المستخدمة ومقابلتها بتكلفتها. القييد المحاسبي: من ح إيرادات غير محققة إلى ح إيرادات
عند انتهاء تاريخ الرصيد	يتم الاعتراف بالإيراد بكامل قيمة الرصيد المتبقي	يتم الاعتراف بالإيراد بكامل قيمة الرصيد المتبقي

ب. عكس أثر المعيار الدولي رقم (٩) للخسائر الإئتمانية المتوقعه للسنوات المنتهية في ٢٠٢٠م و٢٠١٩م وذلك بإحتساب مخصص الخسائر الإئتمانية المتوقعه من خلال تطبيق مصفوفة المخصص على إجمالي المدينون التجاريون وتصنيفها إئتمانياً من حيث أعمارها وتحديد نسبة المخاطرة بناءً على ذلك.

ج. تم إعادة تبويب بعض أرقام المقارنة لتتوافق مع عرض القوائم المالية للسنة الحالية.



رابعاً: بيان التعديلات (تتمة)

تعديلات سنوات سابقة (تتمة)

فيما يلي تسويات على قائمة المركز المالي كما في ٣١ ديسمبر ٢٠٢٠م:

٣١ ديسمبر ٢٠٢٠م	إعادة قياس	إعادة تصنيف	٣١ ديسمبر ٢٠٢٠م	إيضاح	
ريال سعودي	ريال سعودي	ريال سعودي	ريال سعودي		
(معدلة)			(قبل التعديل)		
الأصول					
١٢١,٣٥٢,٥٦٦	(٦٤٧,٢٠٥)	-	١٢١,٩٩٩,٧٧١	ب	مدينون تجاريون
	(٦٤٧,٢٠٥)	-			المجموع
حقوق الملكية					
٧٨,٤٤٧,١١٣	(٨٣٣,٢٨٢)	-	٧٩,٢٨٠,٣٩٥	ب، أ	أرباح مبقاة
	(٨٣٣,٢٨٢)	-			المجموع
الالتزامات					
٢٩,٤٥٨,٩١٢	١٨٦,٠٧٧	٢٩,٢٧٢,٨٣٥	-	أ، ج	إيرادات غير محققة
٤٠,٥٩٤,٨٨٩	-	(٢٩,٢٧٢,٨٣٥)	٦٩,٨٦٧,٧٢٤	أ	مصاريف مستحقة وأرصدة دائنة أخرى
	(٦٤٧,٢٠٥)	-			المجموع

فيما يلي تسويات على قائمة المركز المالي كما في ٣١ ديسمبر ٢٠١٩م:

٣١ ديسمبر ٢٠١٩م	إعادة قياس	إعادة تصنيف	٣١ ديسمبر ٢٠١٩م	إيضاح	
ريال سعودي	ريال سعودي	ريال سعودي	ريال سعودي		
(معدلة)			(قبل التعديل)		
الأصول					
٧٠,٠٨٨,٣٨٨	(٣,١٥٣,٠٧٨)	-	٧٣,٢٤١,٤٦٦	ب	مدينون تجاريون
	(٣,١٥٣,٠٧٨)	-			المجموع
حقوق الملكية					
٤١,١٧٨,٦٨١	(٣,٨٩٦,٨١٩)	-	٤٥,٠٧٥,٥٠٠	ب، أ	أرباح مبقاة
	(٣,٨٩٦,٨١٩)	-			المجموع
الالتزامات					
٢٢,٦١٢,٣٤٨	٧٤٣,٧٤١	٢١,٨٦٨,٦٠٧	-	أ، ج	إيرادات غير محققة
٢٦,٦١٢,٧٥٦	-	(٢١,٨٦٨,٦٠٧)	٤٨,٤٨١,٣٦٣	أ	مصاريف مستحقة وأرصدة دائنة أخرى
١,٤٦٠,٣٧٦	-	-	١,٤٦٠,٣٧٦		زكاة مستحقة
	(٣,١٥٣,٠٧٨)	-			المجموع



رابعاً: بيان التعديلات (تتمة)

تعديلات سنوات سابقة (تتمة)

فيما يلي التسويات على قائمة الربح أو الخسارة والدخل الشامل الآخر للسنة المنتهية في ٣١ ديسمبر ٢٠٢٠م:

٣١ ديسمبر ٢٠٢٠م	إعادة قياس	إعادة تصنيف	٣١ ديسمبر ٢٠٢٠م	إيضاح	
ريال سعودي	ريال سعودي	ريال سعودي	ريال سعودي		
(معدلة)			(قبل التعديل)		
٤٨٢,٤٧٥,٠٤٩	(٩,٥٥٦,٢٠٦)	-	٤٩٢,٠٣١,٣٥٥	أ	الإيرادات
(٣٩١,٤٥٤,٣٦٢)	١٠,١١٢,٩٧٠	-	(٤٠١,٥٦٨,٣٢٢)	أ	تكلفة الإيرادات
(٢٠,٠٠٢,٧١١)	-	٥,٣٠٩,٥٠٩	(٢٥,٣١٢,٢٢٠)	ج	مصاريف عمومية وإدارية
(٢,٨٠٢,٦٣٦)	٢,٥٠٥,٨٧٢	(٥,٣٠٩,٥٠٩)	-	ج، ب	خسائر انخفاض في قيمة مدينون تجاريون
٦٦,١١٦,٧٣٢	٣,٠٦٣,٥٣٧	-	٦٣,٠٥٣,١٩٥		الربح قبل الزكاة
٦٤,٣٧١,٤٣٠	٣,٠٦٣,٥٣٧	-	٦١,٣٠٧,٨٩٣		الربح للسنة
٦٢,٥٧٨,٢١٧	٣,٠٦٣,٥٣٧	-	٥٩,٥١٤,٦٨٠		مجموع الدخل الشامل للسنة

فيما يلي التسويات على قائمة الربح أو الخسارة والدخل الشامل الآخر للسنة المنتهية في ٣١ ديسمبر ٢٠١٩م:

٣١ ديسمبر ٢٠١٩م	إعادة قياس	إعادة تصنيف	٣١ ديسمبر ٢٠١٩م	إيضاح	
ريال سعودي	ريال سعودي	ريال سعودي	ريال سعودي		
(معدلة)			(قبل التعديل)		
٢٩٨,١٠٢,٠٢٥	(٨,٠٥٧,٢٠٧)	-	٣٠٦,١٥٩,٣٢٢	أ	الإيرادات
(٢٤٣,٣٦٨,٥١١)	٧,٣١٢,٥٦٦	-	(٢٥٠,٦٨٢,٠٧٧)	أ	تكلفة الإيرادات
(١٥,٨١٢,٠١٦)	-	٦,٨٧٩,٢١٢	(٢٢,٦٩١,٢٢٨)	ج	مصاريف عمومية وإدارية
(١٠,٠٣٢,٢٩٠)	(٣,١٥٢,٠٧٨)	(٦,٨٧٩,٢١٢)	-	ج، ب	خسائر انخفاض في قيمة مدينون تجاريون
٢٤,٤٦٥,٧٠٦	(٣,٨٩٦,٨١٩)	-	٢٨,٣٦٢,٥٢٥		الربح قبل الزكاة
٢٣,٠٠٥,٣٣٠	(٣,٨٩٦,٨١٩)	-	٢٦,٩٠٢,١٤٩		الربح للسنة
٢٢,٥٥٣,٨٧٤	(٣,٨٩٦,٨١٩)	-	٢٦,٤٥٠,٦٩٣		مجموع الدخل الشامل للسنة

خامساً: ملاحظات المحاسب القانوني على القوائم المالية المدققة للسنوات المالية المنتهية في ٣١ ديسمبر ٢٠٢١م و ٢٠٢٠م و ٢٠١٩م

لم يتضمن تقرير المحاسب القانوني أي ملاحظات على القوائم المالية المدققة للسنوات المالية المنتهية في ٣١ ديسمبر ٢٠٢١م و ٢٠٢٠م و ٢٠١٩م وأصدر رأي غير معدل حول تلك القوائم المالية المدققة.



شركة العرض المتقن
Perfect Presentation